

Allgemein bildende Schulen in Nordrhein-Westfalen

2004

Herausgegeben vom
Landesamt für Datenverarbeitung und Statistik Nordrhein-Westfalen
Mauerstraße 51, 40476 Düsseldorf • Postfach 10 11 05, 40002 Düsseldorf
Telefon 0211 9449-01 • Telefax 0211 442006
Internet: <http://www.lds.nrw.de>
E-Mail: poststelle@lds.nrw.de

Erschienen im Februar 2006

Preis der gedruckten Ausgabe:
14,80 EUR

Eine kostenlose PDF-Version dieser Ausgabe finden Sie
zum Download im Webshop des LDS NRW.

© Landesamt für Datenverarbeitung und Statistik NRW, Düsseldorf, 2006
Für nicht gewerbliche Zwecke sind Vervielfältigung und unentgeltliche Ver-
breitung, auch auszugsweise, mit Quellenangabe gestattet. Die Verbreitung,
auch auszugsweise, über elektronische Systeme/Datenträger bedarf der vor-
herigen Zustimmung. Alle übrigen Rechte bleiben vorbehalten.

Inhalt

	Seite	
Vorbemerkung	7	
Begriffsdefinitionen	7	
Grafiken	13	
Tabellen		
		Regionale Gliederung
Grundschulen		
1. Schuleckdaten 2004/05	20	Kreis
2. Verteilung der Schülerpopulation 2004/05	22	Kreis
3. Lehrergrunddaten 2004/05	30	Kreis
4. Erteilte wöchentliche Unterrichtsstunden 2004/05	32	Kreis
5. Einschulungen/Nichteinschulungen 2004/05	34	Kreis
Hauptschulen		
1. Schuleckdaten 2004/05	44	Kreis
2. Verteilung der Schülerpopulation 2004/05	46	Kreis
3. Schulabgängerinnen und -abgänger im Abgangsjahr 2004	54	Kreis
4. Lehrergrunddaten 2004/05	62	Kreis
5. Erteilte wöchentliche Unterrichtsstunden 2004/05	64	Kreis
Volksschulen		
1. Schuleckdaten 2004/05	68	Kreis
2. Verteilung der Schülerpopulation 2004/05	69	Kreis
3. Schulabgängerinnen und -abgänger im Abgangsjahr 2004	70	Kreis
4. Lehrergrunddaten 2004/05	71	Kreis
5. Erteilte wöchentliche Unterrichtsstunden 2004/05	72	Kreis
Realschulen		
1. Schuleckdaten 2004/05	74	Kreis
2. Verteilung der Schülerpopulation 2004/05	76	Kreis
3. Schulabgängerinnen und -abgänger im Abgangsjahr 2004	84	Kreis
4. Lehrergrunddaten 2004/05	92	Kreis
5. Erteilte wöchentliche Unterrichtsstunden 2004/05	94	Kreis
Gesamtschulen		
1. Schuleckdaten 2004/05	98	Kreis
2. Verteilung der Schülerpopulation 2004/05	100	Kreis
3. Schulabgängerinnen und -abgänger im Abgangsjahr 2004	108	Kreis
4. Lehrergrunddaten 2004/05	116	Kreis
5. Erteilte wöchentliche Unterrichtsstunden 2004/05	118	Kreis

	Seite	Regionale Gliederung
Gymnasien		
1. Schuleckdaten 2004/05	122	Kreis
2. Verteilung der Schülerpopulation 2004/05	124	Kreis
3. Schulabgängerinnen und -abgänger im Abgangsjahr 2004	132	Kreis
4. Lehrergrunddaten 2004/05	140	Kreis
5. Erteilte wöchentliche Unterrichtsstunden 2004/05	142	Kreis
 Freie Waldorfschulen		
1. Schuleckdaten 2004/05	146	Kreis
2. Verteilung der Schülerpopulation 2004/05	152	Kreis
3. Schulabgängerinnen und -abgänger im Abgangsjahr 2004	156	Kreis
4. Lehrergrunddaten 2004/05	160	Kreis
5. Erteilte wöchentliche Unterrichtsstunden 2004/05	166	Kreis
6. Einschulungen 2004/05	172	Kreis
 Weiterbildungskollegs		
1. Schuleckdaten 2004/05	178	Kreis
2. Verteilung der Teilnehmerpopulation 2004/05	180	Kreis
3. Schulabgängerinnen und -abgänger im Abgangsjahr 2004	186	Kreis
4. Lehrergrunddaten 2004/05	193	Kreis
5. Erteilte wöchentliche Unterrichtsstunden 2004/05	195	Kreis
 Gesamtübersichten		
1. Schülerinnen und Schüler 2004/05 nach Schuljahrgang und schulischer Herkunft	198	Land
2. Schülerinnen und Schüler 2004/05 nach Schuljahrgang und Klassenarten	204	Land
3. Regelschülerinnen und -schüler, Wiederholerinnen und Wiederholer sowie Seiteneinsteigerinnen und -einsteiger 2004/05 nach Schuljahrgang	208	Land
4. Nichtversetzte am Ende des Schuljahres 2003/04 nach Schuljahrgang	212	Land
5. Neuaufnahmen in den 5. Schuljahrgang 2004/05 nach schulischer Herkunft	214	Land
6. Ausländische Schülerinnen und Schüler 2004/05 nach Herkunftsland und Schuljahrgang bzw. Bildungsbereich	215	Land
7. Schulabgängerinnen und -abgänger im Abgangsjahr 2004 nach Schuljahrgang bzw. Semester und Abgangsart	228	Land
8. Teilnehmerinnen und Teilnehmer am Fremdsprachenunterricht 2004/05 nach Schuljahrgang bzw. Bildungsbereich	233	Land
9. Klassen 2004/05 nach Schuljahrgang, Klassenfrequenz und Standardabweichung	236	Land
10. Hauptamtliche und BAT-Lehrerinnen und -Lehrer 2004/05 nach Lehramt und Alter	238	Land
11. Schulen 2004/05 nach der Trägerschaft	246	Land
 Zeitreihen		
1. Allgemein bildende Schulen 1984 – 2004	250	Land
 Anhang		
1. Schülerinnen und Schüler an Grundschulen 2004/05 nach Schuljahrgang und Geburtsjahr	257	Land
2. Schülerinnen und Schüler an Hauptschulen 2004/05 nach Schuljahrgang und Geburtsjahr	258	Land

	Seite	Regionale Gliederung
3. Schülerinnen und Schüler an Realschulen 2004/05 nach Schuljahrgang und Geburtsjahr	259	Land
4. Schülerinnen und Schüler an Gesamtschulen 2004/05 nach Schuljahrgang und Geburtsjahr	260	Land
5. Schülerinnen und Schüler an Gymnasien 2004/05 nach Schuljahrgang und Geburtsjahr	262	Land
6. Allgemein bildende Schulen 1991/92 – 2004/05 nach Schulformen	264	Land
7. Indikatoren zur Versorgung der Schulen mit Lehrerinnen und Lehrern 2004/05 . .	264	Land
8. Schülerdaten Primarstufe 2004/05	266	Land
9. Einschulungen 2004/05	268	Land
10. Lehrerdaten Primarstufe 2004/05	268	Land
11. Unterrichtsdaten Primarstufe 2004/05	270	Land
12. Schülerdaten Sekundarstufe I 2004/05	271	Land
13. Abgängerinnen und Abgänger aus der Sekundarstufe I im Abgangsjahr 2004 nach Abschlüssen	272	Land
14. Lehrerdaten Sekundarstufe I 2004/05	272	Land
15. Unterrichtsdaten Sekundarstufe I 2004/05	274	Land
16. Schülerdaten Sekundarstufe II 2004/05	275	Land
17. Abgängerinnen und Abgänger aus der Sekundarstufe II im Abgangsjahr 2004 nach Abschlussarten	276	Land
18. Lehrerdaten Sekundarstufe II 2004/05	278	Land
19. Unterrichtsdaten Sekundarstufe II 2004/05	280	Land
20. Private Schulen 2004/05	282	Land
21. Öffentliche Schulen 2004/05	282	Land

Zeichenerklärung

(nach DIN 55 301)

- 0 weniger als die Hälfte von 1 in der letzten besetzten Stelle, jedoch mehr als nichts
- nichts vorhanden (genau null)
- .
- x Tabellenfach gesperrt, weil Aussage nicht sinnvoll

Hinweis für Anhangtabellen

Abweichungen in den Summen erklären sich aus dem Runden der Einzelwerte.

Vorbemerkung

Für Zwecke der Bildungspolitik, Bildungsplanung, Bildungsforschung und Bildungsökonomie werden vielfältige Informationen über Stand, Entwicklung und Finanzierung des Bildungssystems sowie über die Bildungssituation der Bevölkerung benötigt. Um diese Aufgaben besser erfüllen zu können, wurden in der Bildungsstatistik schon frühzeitig eigene ADV-gestützte statistische Informationssysteme aufgebaut. Dazu zählen auch die Amtlichen Schuldaten (ASD), die Bestandteil des nordrhein-westfälischen Schulinformationssystems sind.

Das ASD-Konzept basiert auf der Zusammenführung der früheren amtlichen Schulstatistik und der früheren Erhebung der Unterrichtsverteilung (für Schulverwaltungsaufgaben) in ein einheitliches, für alle Schulformen anwendbares Erhebungskonzept, das zugleich den Rückgriff auf bereits in den verschiedenen Teilsystemen der Schulverwaltungsdateien gespeicherte Daten ermöglicht.

Das Datenspektrum der Amtlichen Schuldaten (Schul-, Klassen-, Schüler-, Lehrer- und Unterrichtsdaten) berücksichtigt neben NRW-spezifischen Belangen der Schulaufsicht und Bildungsplanung auch das von der Kultusministerkonferenz (KMK) vereinbarte bundeseinheitliche Mindestlieferungsprogramm und die auf inter- und supranationaler Ebene bereitzustellenden schulstatistischen Informationen. Es deckt damit nicht nur schulstatistische Grundinformationen auf regionaler Ebene ab, sondern liefert auch umfassende Steuerungs- und Planungsdaten für alle Bereiche der Schulverwaltung.

Mit der vorliegenden Veröffentlichung wird die jährliche Dokumentation zur Statistik im Bereich der allgemein bildenden Schulen fortgesetzt. Den Ergebnissen liegt die Erhebung der amtlichen Schuldaten (ASD) im Herbst 2004 zugrunde.

Der Statistische Bericht gibt einen Überblick über wesentliche Grund- und Eckdaten der einzelnen allgemein bildenden Schulformen. In den Gesamtübersichten stehen Informationen zu spezielleren bildungsstatistischen Fragestellungen zur Verfügung. Anhand einer Zeitreihe mit Grunddaten zu einzelnen Schulformen wird die Entwicklung ab 1980 dargestellt. Nähere Erläuterungen der verwendeten Begriffe können den Begriffsdefinitionen entnommen werden.

Begriffsdefinitionen

Abgeordnete Lehrerin/Abgeordneter Lehrer

Lehrerin bzw. Lehrer, die/der zwar entweder ihre/seine Stelle oder einen BAT-Vertrag an der berichtenden Schule hat bzw. eine Stelle dort besetzt, jedoch

ausschließlich an einer anderen Dienststelle (keine Schule) tätig ist.

Abiturientenquote

Anteil der Abiturienten (Abgängerinnen und Abgänger mit Abitur) am alterstypischen Durchschnittsjahrgang der 18- bis unter 22-Jährigen.

Aktive Lehrerin/Aktiver Lehrer

Lehrerpopulation ohne langfristig abwesende Lehrerinnen und Lehrer.

Anwerbeländer

Sammelbezeichnung für jene Länder, aus denen bis zum Anwerbestopp 1973 ausländische Arbeitnehmerinnen und Arbeitnehmer angeworben wurden (Griechenland, Italien, ehemaliges Jugoslawien, Marokko, Portugal, Spanien, Türkei und Tunesien).

Auffangklasse

Für ausgesiedelte und ausländische Kinder und Jugendliche eingerichtete Klasse mit dem Ziel der schulischen Integration (Überweisung in Regelklassen, Erwerb entsprechender Schulabschlüsse).

BAT-Lehrerin/BAT-Lehrer

Lehrerin oder Lehrer im Angestelltenverhältnis mit einem Arbeitsvertrag nach dem Bundesangestellten-tarifvertrag (BAT) bzw. mit Gestellungsvertrag und einem Beschäftigungsumfang von wenigstens 50 % der normalen Pflichtstundenzahl.

Beurlaubte(r)/langfristig erkrankte(r) Lehrerin oder Lehrer

Lehrerin oder Lehrer, die/der zwar entweder ihre/seine Stelle oder einen BAT-Vertrag an der berichtenden Schule hat bzw. eine Stelle dort besetzt oder einen Gestellungsvertrag hat, aber wegen Krankheit oder Beschäftigungsverbot gem. § 6 Abs. 1 Mutterschutzgesetz auf längere Sicht keinen Unterricht erteilt.

Bildungsbeteiligung

Anteil der Schülerpopulation an der alterstypischen Wohnbevölkerung.

Eingangsquote

Anteil der in den 5. Schuljahrgang neu aufgenommenen Schülerinnen und Schüler am Durchschnittsjahrgang der 10- bis unter 12-Jährigen Wohnbevölkerung.

Einschulung

Erstmalige Aufnahme schulpflichtiger Kinder in das Schulsystem.

Erteilter Unterricht

Zahl der erteilten Wochenstunden (schulformspezifische Pflichtstundenzahl unter Berücksichtigung der Vorgriffsstunde bzw. vertraglich vereinbarte Wo-

chenstunden abzüglich Pflichtstundenermäßigungen zuzüglich Mehrarbeitsstunden).

Fachhochschulreife

Der schulische Teil der Fachhochschulreife kann frühestens am Ende der Jahrgangsstufe 12 erworben werden. Zusammen mit dem Nachweis über eine abgeschlossene Berufsausbildung oder ein einjähriges gelenktes Praktikum berechtigt er zum Besuch einer Fachhochschule oder Gesamthochschule.

Fachoberschulreife

Siehe Sekundarabschluss I.

Feminisierungsgrad

Anteil der Lehrerinnen an der Lehrerpopulation.

Früherziehung

Besonderes Betreuungsprogramm für hör- oder sehgeschädigte Kleinkinder im Alter bis zu sechs Jahren, die ab 1991 im Schülerbestand der Sonderschulen enthalten sind.

Gestellungsvertragslehrerin/ Gestellungsvertragslehrer

Aufgrund eines Gestellungsvertrages (Vertrag zwischen dem Land NRW und Institutionen, die Lehrkräfte für den öffentlichen Schuldienst zur Verfügung stellen) beschäftigte(r) Lehrerin oder Lehrer (z. B. Religionslehrerin und -lehrer im Dienst der evangelischen Kirche, Ordensangehörige). Zwischen dem Land bzw. dem Schulträger und der Lehrkraft besteht kein Arbeitsverhältnis. Die Lehrkraft verbleibt im Anstellungsverhältnis ihres Arbeitgebers.

Grundstufe

Klassenstufen 1 bis 4 der Grundschule.

Hauptamtliche Lehrerin/Hauptamtlicher Lehrer

Lehrerin oder Lehrer im Beamtenverhältnis (mit Ausnahme der Beamtin oder des Beamten auf Widerruf), die/der mit wenigstens der Hälfte der normalen Pflichtstundenzahl beschäftigt ist.

Hauptschulabschluss – nach Klasse 9 –

Der Hauptschulabschluss nach Abschluss der Klasse 9 berechtigt zum Eintritt in die Klasse 10 – Typ A – der Hauptschule bzw. in eine berufsbildende Vollzeitschule. Besonders befähigte Schülerinnen und Schüler mit entsprechenden Schulleistungen erhalten den Hauptschulabschluss mit Qualifikationsvermerk, der zum Eintritt in die Klasse – 10 – Typ B – der Hauptschule, in eine berufsbildende Vollzeitschule bzw. in die Kollegschule berechtigt.

– nach Klasse 10 –

Siehe Sekundarabschluss I.

Hochschulreife

Die allgemeine Hochschulreife wird mit Bestehen der Abiturprüfung erworben. Sie berechtigt zum Studi-

um an allen Universitäten oder anderen Hochschulen. Sofern die Schülerin oder der Schüler keine zweite Fremdsprache erlernt hat, erwirbt sie bzw. er mit Bestehen der Abiturprüfung die Hochschulreife für das Land Nordrhein-Westfalen, die die Studienberechtigung auf bestimmte Studiengänge an den Universitäten/Hochschulen des Landes Nordrhein-Westfalen beschränkt.

Klassenfrequenz

Durchschnittswert der Schüler(innen)zahl und Schüler/-innen je Klasse.

Lehramtsanwärterin/Lehramtsanwärter

Lehrerin oder Lehrer, die/der sich auf die 2. Staatsprüfung in Ausbildungsgruppen der Studienseminare vorbereitet.

Lehrerin/Lehrer am Schulkindergarten

Lehrerin oder Lehrer, die/der am Schulkindergarten Unterricht erteilt unabhängig vom Lehramt. Als hauptamtliche(r)/BAT-Lehrerin oder -Lehrer am Schulkindergarten werden diejenigen gezählt, die mindestens die Hälfte ihrer erteilten Unterrichtsstunden in Gruppen des Schulkindergartens abhalten. Zu den sonstigen Lehrerinnen und Lehrern an Schulkindergärten zählen die hauptamtlichen/BAT-Lehrerinnen und -Lehrer, die weniger als die Hälfte ihrer erteilten Unterrichtsstunden im Schulkindergarten abhalten sowie alle nebenamtlichen/Nicht-BAT-Lehrerinnen und -Lehrer, die im Schulkindergarten eingesetzt sind.

Lehrerin/Lehrer mit 1. Staatsprüfung

Lehrerin oder Lehrer mit 1. Staatsprüfung im Angestelltenverhältnis vor Eintritt in den Vorbereitungsdienst.

Lehrerstundenkoeffizient

Erteilte Unterrichtsstunden (Unterrichtsvolumen) aller Lehrkräfte je 100 Schülerinnen und Schüler.

Mehrarbeit

Unterrichtsstunden, die mit Genehmigung oder auf Anordnung der Schulaufsichtsbehörde über das Pflichtstundensoll hinaus von hauptamtlichen oder BAT-Lehrerinnen und -Lehrern an der gleichen Schule oder einer Schule der gleichen Schulform erteilt werden.

Nachprüfung

Prüfung zur Erlangung der nachträglichen Versetzung bzw. des Abschlusses oder eines Qualifikationszusatzes.

Nebenamtliche Lehrerin/Nebenamtlicher Lehrer

Person, die im Hauptamt an einer anderen Schulform oder in einem anderen Bereich des öffentlichen Dienstes beschäftigt ist (z. B. Richterin und Richter, Kommunalbeamtin und -beamter) oder als Beamtin/

Beamter nach § 85a LBG in Verbindung mit § 68a LBG beurlaubt ist und weniger als die Hälfte der Pflichtstundenzahl Unterricht erteilt oder als Lehramtsanwärter/-in bzw. Studienreferendar/-in mit selbstständig erteiltem Unterricht im Rahmen der Ausbildung zur Deckung des Unterrichtsbedarfs.

Nebenberufliche Lehrerin/ Nebenberuflicher Lehrer

Beamtin oder Beamter, die/der während des Erziehungsurlaubs erziehungsgeldunschädliche Teilzeitarbeit verrichtet.

Nicht-BAT-Lehrerin/Nicht-BAT-Lehrer

Person, die als Lehrkraft mit einem sonstigen Vertrag (nicht mit Vertrag nach dem Bundesangestelltentarifvertrag) beschäftigt wird. Hierunter fallen geringfügig Beschäftigte, Studierende, Lehrkräfte, die ihre Unterrichtstätigkeit neben einer hauptberuflichen Tätigkeit ausüben sowie Lehrkräfte, die während des Erziehungsurlaubs erziehungsgeldunschädliche Teilzeitarbeit verrichten. Als Nicht-BAT-Lehrkraft wird auch eine Gestellungsvertragslehrkraft, die stundenweise (mit weniger als der Hälfte des schulformspezifischen Pflichtstundensolls) beschäftigt wird, gezählt.

Nettodeputat

Um nichtunterrichtliche Tätigkeiten, besonders organisierten Unterricht, Ermäßigungsstunden sowie Mehrarbeit korrigiertes Pflichtstundensoll einer Lehrkraft.

Neuaufnahmen in den 5. Jahrgang

Alle Schülerinnen und Schüler im 5. Schuljahrgang, die im Vorjahr eine andere Schulform besucht haben.

Nichtversetzung

Nichtversetzt sind Schülerinnen und Schüler, die am Ende des abgelaufenen Schuljahres und nach Ablegung der Nachprüfung die Leistungsanforderungen ihrer Klasse oder Jahrgangsstufe (also Versetzung oder Abschluss) endgültig nicht erfüllt haben.

Pflichtstundenzahl

Zahl der wöchentlich zu erteilenden Unterrichtsstunden je Lehrperson. Für die Festsetzung der Pflichtstunden einer Lehrperson ist grundsätzlich die Pflichtstundenzahl der Schulform an der sie tätig ist unter Berücksichtigung der Vorgriffsstunde maßgebend.

Primarstufe

Die Primarstufe umfasst den (der Grundschule organisatorisch zugeordneten) Schulkindergarten sowie die Jahrgänge 1 bis 4 der Grund-, Volks- und freien Waldorfschule.

Privatschulen

Unter Privatschulen werden hier die Ersatzschulen verstanden. Das sind Schulen, die den öffentlichen Schulen gleichstehen und staatlich genehmigt sind.

Sie unterstehen der staatlichen Schulaufsicht. Die von ihnen ausgegebenen Zeugnisse verleihen jene Berechtigungen, die mit den entsprechenden Zeugnissen öffentlicher Schulen verbunden sind. Ergänzungsschulen werden nicht erfasst. Für sie gibt es keine vergleichbaren öffentlichen Schulen.

Professionalisierungsgrad

Anteil der hauptamtlichen und BAT-Lehrerinnen und -Lehrer an der gesamten Lehrerpopulation.

Quartanerquote

Anteil der Schülerpopulation im 7. Schuljahrgang einer Schulform an allen Schülerinnen und Schülern im 7. Schuljahrgang der Schulen der allgemeinen Ausbildung (ohne Sonderschulen).

Regeleinschulung

Einschulung von Kindern, die bis zum Beginn des 30. Juni des Jahres das 6. Lebensjahr vollendet haben.

Regelklasse

Bezeichnung für die reguläre Klasse zur begrifflichen Unterscheidung von Sonderformen wie Auffang- oder Vorbereitungsklassen.

Repetentenquote

Anteil der Sitzenbleiberinnen und Sitzenbleiber des Schuljahres t , die im nachfolgenden Schuljahr $t + 1$ die betreffende Klassen- oder Jahrgangsstufe in der gleichen Schulform wiederholen, an den Schülerinnen und Schülern der Klassen- oder Jahrgangsstufe insgesamt in $t + 1$.

Schulen der allgemeinen Ausbildung

Vollzeitschulen, die im Rahmen der allgemeinen Schulpflicht (10 Jahre Vollzeitschulpflicht, drei Jahre Berufsschulpflicht) besucht werden: Grundschule, Hauptschule, Realschule, Gymnasium, Gesamtschule, freie Waldorfschule, Sonderschule im Bildungsbereich Grund-/Hauptschule und Sonderschule im Bildungsbereich Realschule/Gymnasium.

Weiterbildungskollegs

Einrichtungen des sog. zweiten Bildungsweges in Voll- oder Teilzeitform, ab Schuljahr 2001/2002: Weiterbildungskolleg mit den möglichen Bildungsgängen „Abendrealschule“, „Abendgymnasium“ sowie „Kolleg“. Diese Gliederung folgte bis 2000/2001 den gleichlautenden (nunmehr zum Weiterbildungskolleg zusammengelegten) Schulformen, auf die gleichwohl mehrere Bildungsgänge entfallen konnten. Der Besuch dieser Schulen fällt nicht mehr unter die allgemeine Schulpflicht.

Schüler-Lehrer-Relation

Zahl der Schülerinnen und Schüler je hauptamtliche(n)/BAT-Lehrerin und -Lehrer.

Schüler-Lehrerstellen-Relation

Zahl der Schülerinnen und Schüler je Lehrerstelle.

Schülerverteilungsquote

Diese Quote gibt an, wie sich die Schülerbestände bestimmter Klassen oder Bildungsstufen auf die verschiedenen Schulformen verteilen. Im Unterschied hierzu stellen die Übergangsquoten als weitere Kennziffern zum Schulwahlverhalten auf den Zusammenhang zwischen Ausgangsbestand (Klasse j im Jahr t) und Schülerbestand der nächsthöheren Klassenstufe (j + 1) im nachfolgenden Jahr (t + 1) ab.

Schulabschluss

Nach Maßgabe der Ausbildungs- und Prüfungsordnung werden in der Sekundarstufe I der Hauptschulabschluss (mit oder ohne Qualifikationszusatz) oder ein Sekundarabschluss I (Hauptschulabschluss nach Klasse 10 – Typ A oder Typ B – oder die Fachoberschulreife mit oder ohne Qualifikationsvermerk) und in der Sekundarstufe II die Fachhochschulreife bzw. die Hochschulreife erworben.

Schulform

Vertikale Gliederung des (allgemein bildenden) Schulwesens nach Grund-, Haupt-, Volks-, Realschule, Gymnasium (sog. herkömmliche Schulformen), Gesamtschule (ab Schuljahr 1982/83 Angebotsschule), freie Waldorfschule, Sonderschule im Bereich G/H bzw. R/Gy sowie Weiterbildungskollegs mit den Bildungsgängen Abendrealschule, Abendgymnasium und Kolleg (Schulform des zweiten Bildungsweges).

Schulkindergarten

Der Schulkindergarten ist Teil der Grundschule und hat die Aufgabe, vom Schulbesuch zurückgestellte Kinder zur Schulreife zu führen.

Schulstufe

Aufbau des Schulwesens durch Zusammenfassung von Schuljahrgängen (Primarstufe, Sekundarstufe I, Sekundarstufe II). Synonymer Begriff: Bildungsstufe.

Schulträger

Juristische oder natürliche Personen, die für die Einrichtung, Organisation und Verwaltungsführung der einzelnen Schule rechtlich unmittelbar die Verantwortung tragen und zur Unterhaltung der Schule eigene Leistungen erbringen (Beispiel für Träger öffentlicher Schulen: Gemeinde, Kreis, Schulverband, Landschaftsverband; Beispiel für private Schulträger: kirchliche Institutionen, freier gemeinnütziger Verband).

Schultyp

Unterbegriff im Bereich der Schulformen (z. B. Unterteilung der Hauptschule in Gemeinschaftsschule, evangelische Bekenntnisschule, katholische Bekenntnisschule). Synonyme Begriffe: Schulart, Schulgliederung.

Schulversagerquote

Anteil der Sitzenbleiberinnen und Sitzenbleiber/Zurückversetzten an der zugehörigen Schülerpopulation des Vorjahres.

Sekundarabschluss I – Fachoberschulreife –

Die Fachoberschulreife kann nach Abschluss der Sekundarstufe I (in der Hauptschule nur nach Abschluss der Klasse 10 – Typ B –) erworben werden. Sie berechtigt zum Besuch einer berufsbildenden Vollzeitschule bzw. zum Eintritt in ein Berufsausbildungsverhältnis (Lehre). Besonders befähigte Schülerinnen und Schüler mit entsprechenden Schulleistungen erhalten die Fachoberschulreife mit Qualifikationsvermerk, die zum Besuch der gymnasialen Oberstufe bzw. entsprechender Bildungsgänge des Berufskollegs berechtigt.

– Hauptschulabschluss nach Klasse 10 –

Der Abschluss der Hauptschule für den erfolgreichen Besuch der Klasse 10 – Typ A – schließt die Berechtigungen des Hauptschulabschlusses ein, eröffnet aber zusätzlich die Möglichkeit zum Eintritt in ein Berufsausbildungsverhältnis, zum späteren Erwerb der Fachoberschulreife und zur Verkürzung der Bildungsgänge des zweiten Bildungsweges.

Sekundarstufe I

Die Sekundarstufe I umfasst die Klassen 5 bis 10 (Mittelstufe) der einzelnen Schulformen.

Sekundarstufe II

Die Sekundarstufe II umfasst die Jahrgangsstufen 11 bis 13 (gymnasiale Oberstufe) des Gymnasiums, der Gesamtschule und der freien Waldorfschule.

Studienreferendarin/Studienreferendar

Lehramtsanwärterin oder -anwärter für den höheren Dienst.

Teilzeitbeschäftigtenquote

Anteil der Teilzeitlehrerinnen und -lehrer an den hauptamtlichen/BAT-Lehrerinnen/-Lehrern insgesamt.

Teilzeitlehrerin/Teilzeitlehrer

Hauptamtliche(r)/BAT-Lehrerin oder -Lehrer, die/der nicht voll, aber wenigstens die Hälfte der normalen Pflichtstundenzahl unterrichtet (gemäß § 78b bzw. § 85a LBG bzw. BAT-Vertrag).

Übergangsquote

Anteil des Schülerbestandes der Klassenstufe j im Schuljahr t bezogen auf den Schülerbestand der nächstniedrigeren Klassenstufe j - 1 im vergangenen Schuljahr t - 1.

– Sekundarstufe I –

Anteil der aus Grund- und Volksschulen in den 5. Schuljahrgang weiterführender Schulen aufgerückten Schülerinnen und Schüler am Vorjahresbestand des 4. Schuljahrgangs der Grund- und Volksschulen.

– Sekundarstufe II –

Anteil der in den 11. Schuljahrgang aufgerückten Schülerinnen und Schüler am Vorjahresbestand des 10. Schuljahrgangs (ohne Sonderschülerinnen und -schüler sowie Schülerinnen und Schüler der Klasse 10 Typ A an Haupt- und Volksschulen).

Unentgeltlich beschäftigte(r)

Lehrerin oder Lehrer

Lehrkraft, die vom Schulträger weder direkt noch indirekt (z. B. an den Arbeitgeber bei Gestellungsverträgen) vergütet wird (z. B. Konsultatslehrerinnen oder -lehrer).

Verspätete Einschulung

Schuleintritt von Kindern, die bereits früher schulpflichtig geworden sind und im abgelaufenen Schuljahr keinen Schulkindergarten besucht haben.

Vollzeitbeschäftigtenquote

Anteil der hauptamtlichen/BAT-Lehrerinnen und -Lehrer, die mindestens mit der normalen Pflichtstundenzahl unterrichten, an den hauptamtlichen/BAT-Lehrerinnen und -Lehrern insgesamt.

Vollzeitlehrereinheit

Umrechnung der von teilzeit- und nebenamtlich/nebenberuflich beschäftigten oder Nicht-BAT-Lehrpersonen erteilten Stunden in Vollzeitlehrereinheiten (Anzahl der von diesen Lehrerinnen und Lehrern erteilten Stunden dividiert durch die für aktive Vollzeitlehrerinnen und -lehrer ermittelte durchschnittliche Wochenstundenzahl).

Vorbereitungsklasse

Für ausländische Kinder eingerichtete Klasse mit der Aufgabe, die Schülerinnen und Schüler unter Wahrung ihrer Identität in Sprache und Kultur auf eine erfolgreiche Mitarbeit in den deutschen Regelklassen vorzubereiten.

Vorgriffsstunde

Zusätzliche wöchentliche Pflichtstunde für Lehrkräfte an Schulen der allgemeinen Ausbildung im Alter von 30 bis 49 Jahren, befristet für einen Zeitraum von bis zu sechs Schuljahren. Für Lehrkräfte, die zur Leistung einer zusätzlichen Pflichtstunde als Vorgriffsstunde verpflichtet waren, ermäßigt sich die Regelpflichtstundenzahl zu einem späteren Schuljahr jeweils für einen entsprechenden Zeitraum um eine Stunde (§ 4 VO zu § 5 SchFG bzw. zu § 93 Abs. 2 SchulG – BASS 11 – 11 Nr. 1).

Vorzeitige Einschulung

Aufnahme von Kindern, die in der Zeit vom 30. Juni bis zum Beginn des 31. Dezember das 6. Lebensjahr vollenden.

Wiederholerin/Wiederholer

Schülerin oder Schüler, die oder der sich gegenüber dem Erhebungsstichtag des Vorjahres in der gleichen oder in einer niedrigeren Klasse/Jahrgangsstufe befindet (wegen Nichtversetzung, freiwilliger Wiederholung oder Rücktritt).

Vollzeitschulpflicht

Die Vollzeitschulpflicht dauert grundsätzlich 10 Schuljahre und wird durch den Besuch der Grundschule sowie einer weiterführenden allgemein bildenden Schule erfüllt.

Zurückversetzung

Freiwillige Wiederholung einer Klasse/Jahrgangsstufe oder Rücktritt in die vorhergegangene Klasse/Jahrgangsstufe (spätestens im Anschluss an die Aushändigung des Zwischenzeugnisses), jeweils auf Antrag des Erziehungsberechtigten.

Zweiter Bildungsweg

Besondere Einrichtungen des Schulwesens, in denen berufstätige, der allgemeinen Schulpflicht nicht mehr unterliegende Jugendliche und Erwachsene Schulabschlüsse nachholen können, die den entsprechenden Abschlüssen des herkömmlichen Schulwesens gleichwertig sind (Weiterbildungskollegs).

Schülerbestandsentwicklung in ausgewählten Schulformen 1984 – 2004

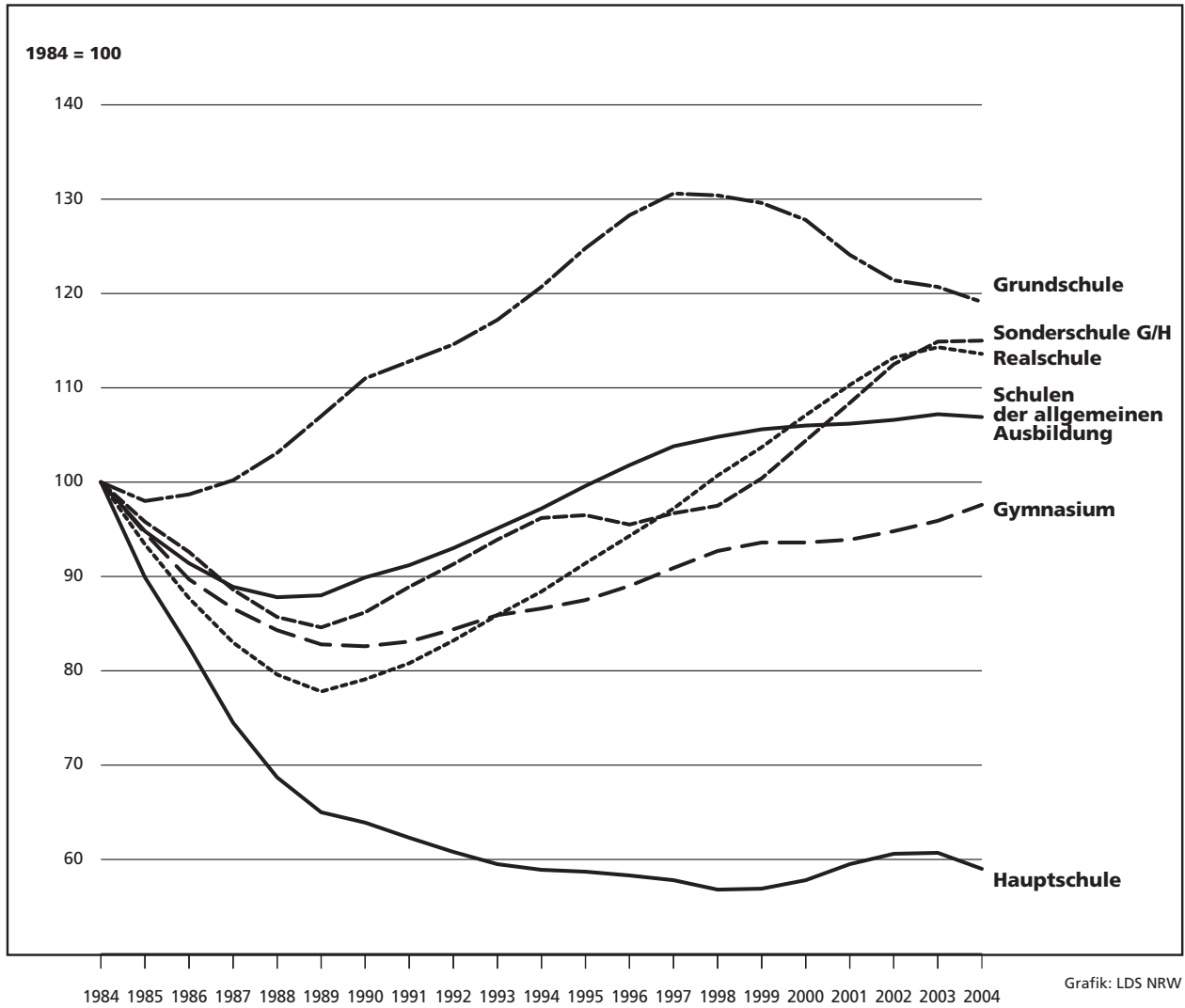

Mädchenanteil in ausgewählten Schulformen 1984 – 2004

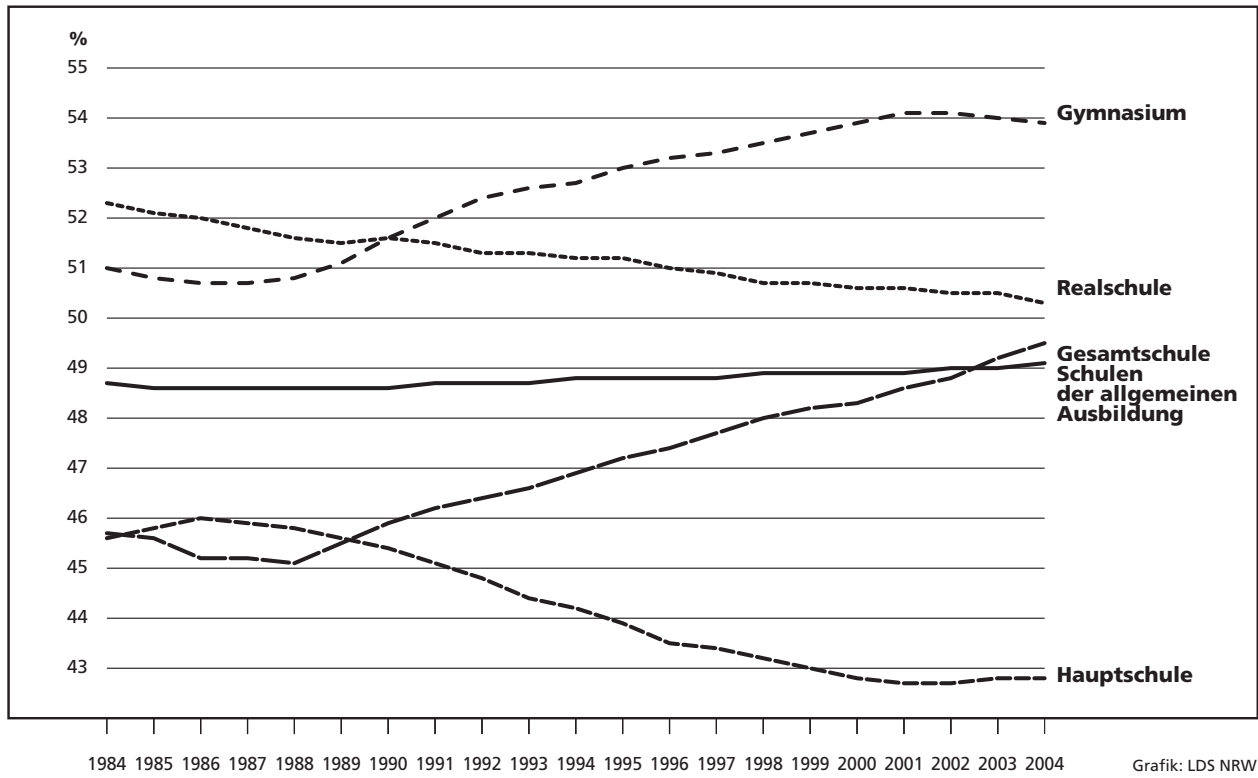

Ausländeranteil in ausgewählten Schulformen 1984 – 2004

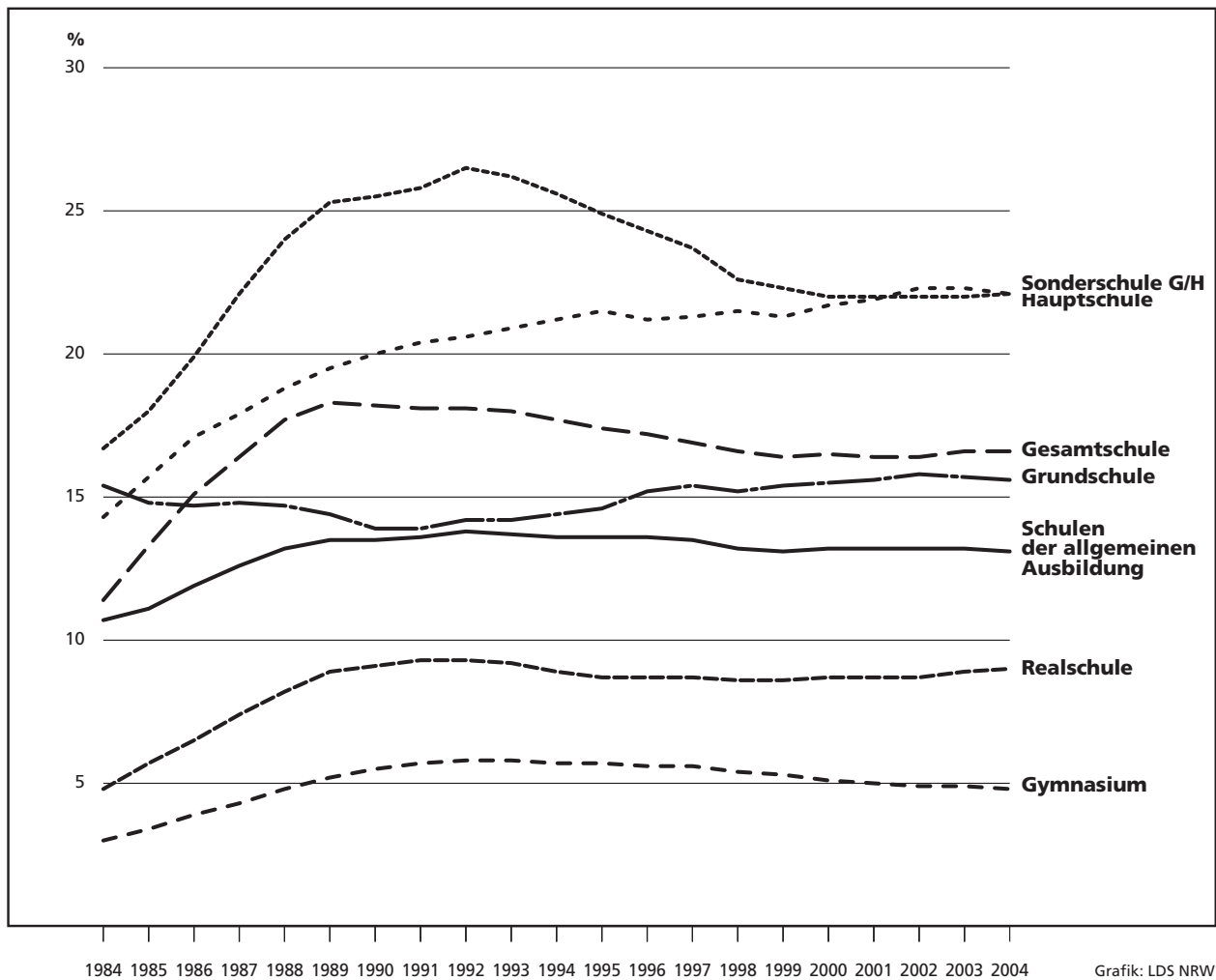

Schülerinnen und Schüler sowie hauptamtliche / BAT- Lehrerinnen und Lehrer ausgewählter Schulformen 1984 – 2004

Messzahl 1984 = 100

Schulen der allgemeinen Ausbildung

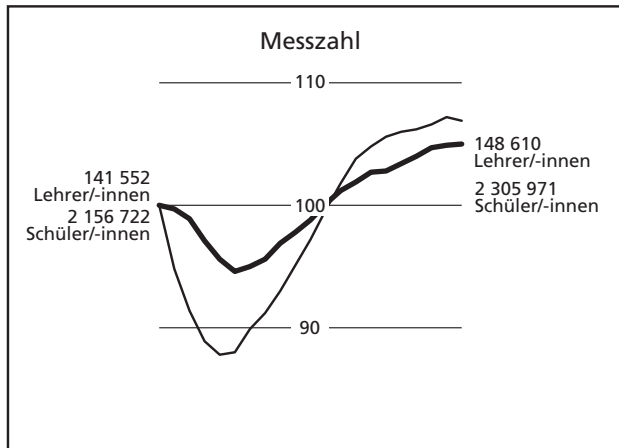

Grundschule

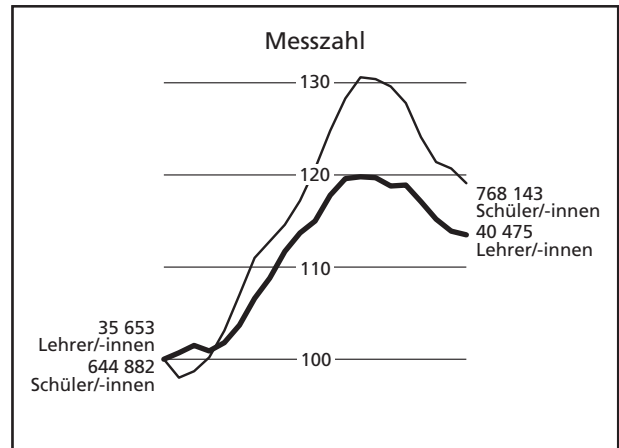

Hauptschule

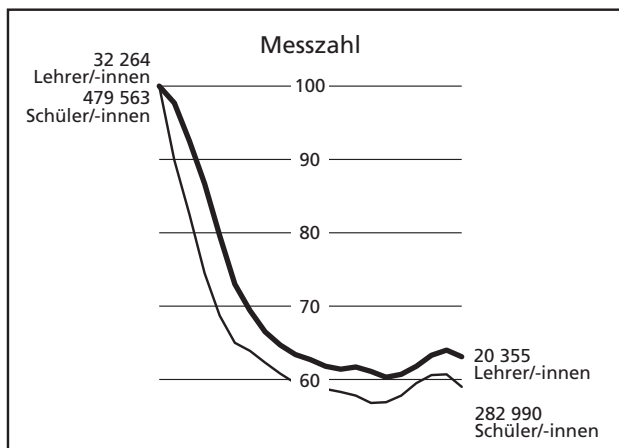

Sonderschule im Bereich G/H

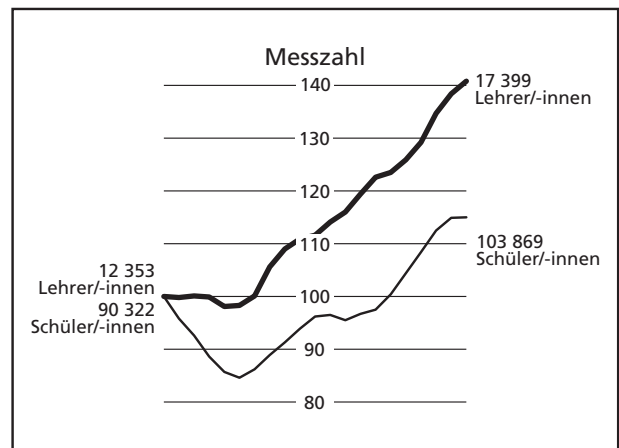

Realschule

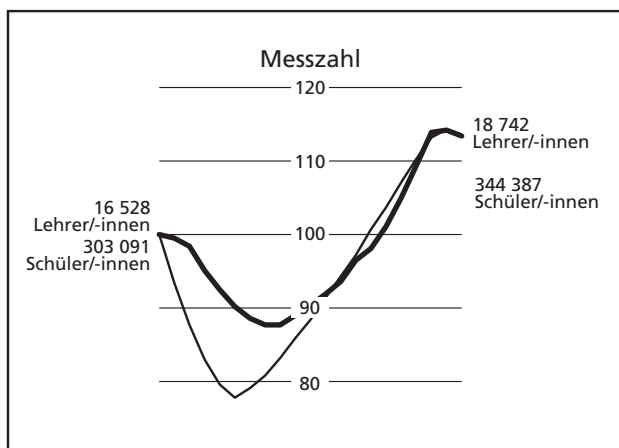

Gymnasium

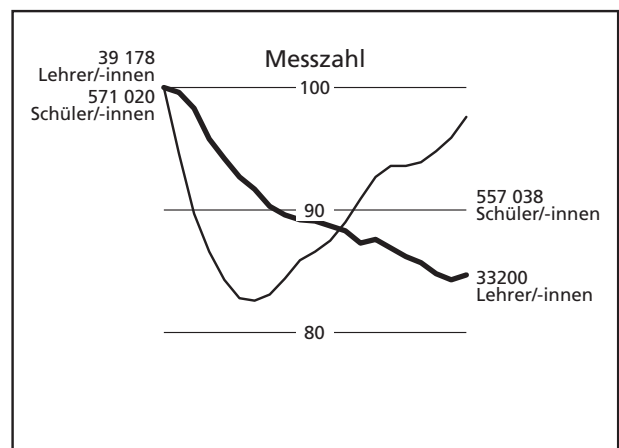

1984 2004

1984 2004

Durchschnittliche Klassenfrequenz in ausgewählten Schulformen 1984 – 2004

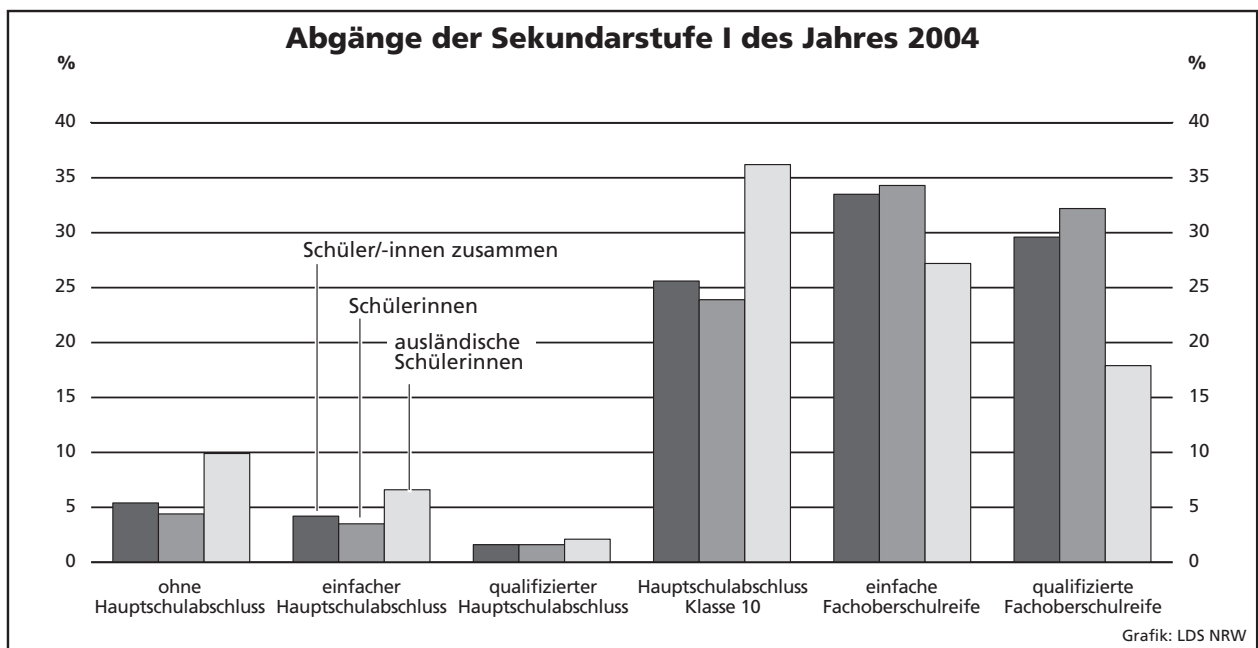
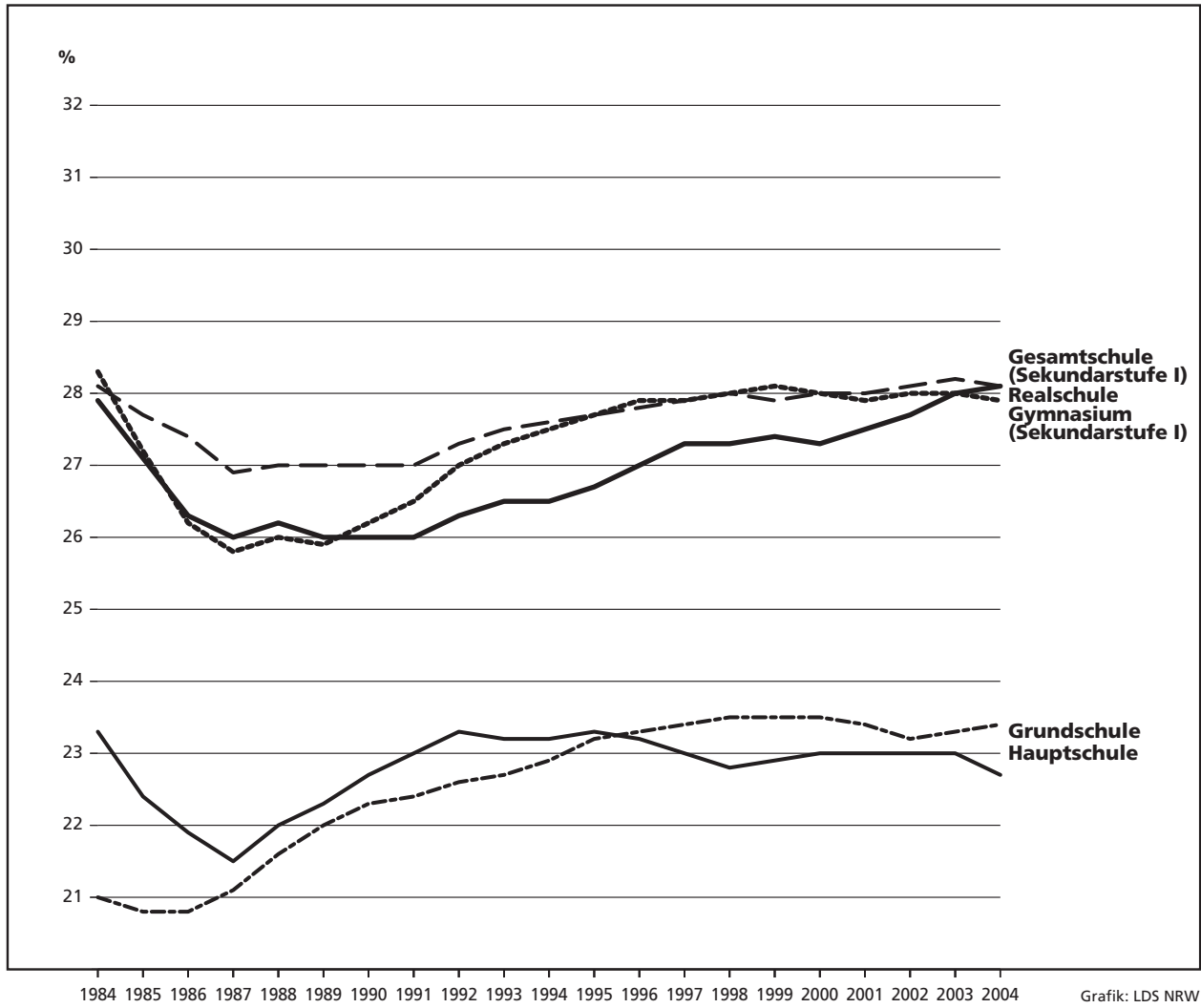

Bildungswege der Grundschüler/-innen des 4. Schuljahrgangs am Ende des Schuljahres 2003/2004

absolut
%

Schüler/-innen
 Schülerinnen
 Schüler
 ausländische Schüler/-innen
 deutsche Schüler/-innen

Schüler/-innen
 Schülerinnen
 Schüler
 ausländische Schüler/-innen
 deutsche Schüler/-innen

Hauptschule

33 167
14 199
18 968
7 599
25 568
17,7
15,5
20,0
34,7
15,5

Realschule

53 155
25 971
27 184
5 611
47 544
28,4
28,3
28,6
25,6
28,8

Gesamtschule

31 703
15 568
16 135
5 470
26 233
17,0
16,9
17,0
25,0
15,9

Gymnasium

68 711
36 065
32 646
3 214
65 497
36,8
39,3
34,4
14,7
39,7

Sonstige

139
76
63
12
127
0,1
0,1
0,1
0,1
0,1

Repetent(inn)en im

allgemein bildenden Bereich

1 096
453
643
330
766
0,6
0,5
0,7
1,1
0,5

Sonderschulbereich

126
50
76
34
92
0,1
0,1
0,1
0,1
0,1

allgemein bildender Bereich

186 875
91 879
94 996
21 906
164 969
99,4
99,5
99,3
98,6
99,5
100
100
100
100
100

Schüler/-innen¹⁾ im 4. Schuljahrgang des Schuljahres 2003/2004

191 248
93 625
97 623
29 356
161 892
100
100
100
100
100

Übergänge nach S I

187 925
92 295
95 630
22 206
165 719
98,3
98,6
98,0
75,6
102,4
100
100
100
100
100

ungeklärte²⁾ Restgröße

2 101
827
1 274
6 786
-4 685
1,1
0,9
1,3
23,1
-2,9

Sonderschulbereich

1 050
416
634
300
750
0,6
0,5
0,7
1,4
0,5

1) Grundschule, Volksschule - 2) Ungeklärte Restgrößen ergeben sich, da die Schülergesamtheiten der aufeinander folgenden Schuljahre nicht vollständig nach Herkunft und Verbleib aufeinander abgestimmt werden können.

Bildungswege der Zehntklässler/-innen im Anschluss an das Schuljahr 2003/2004

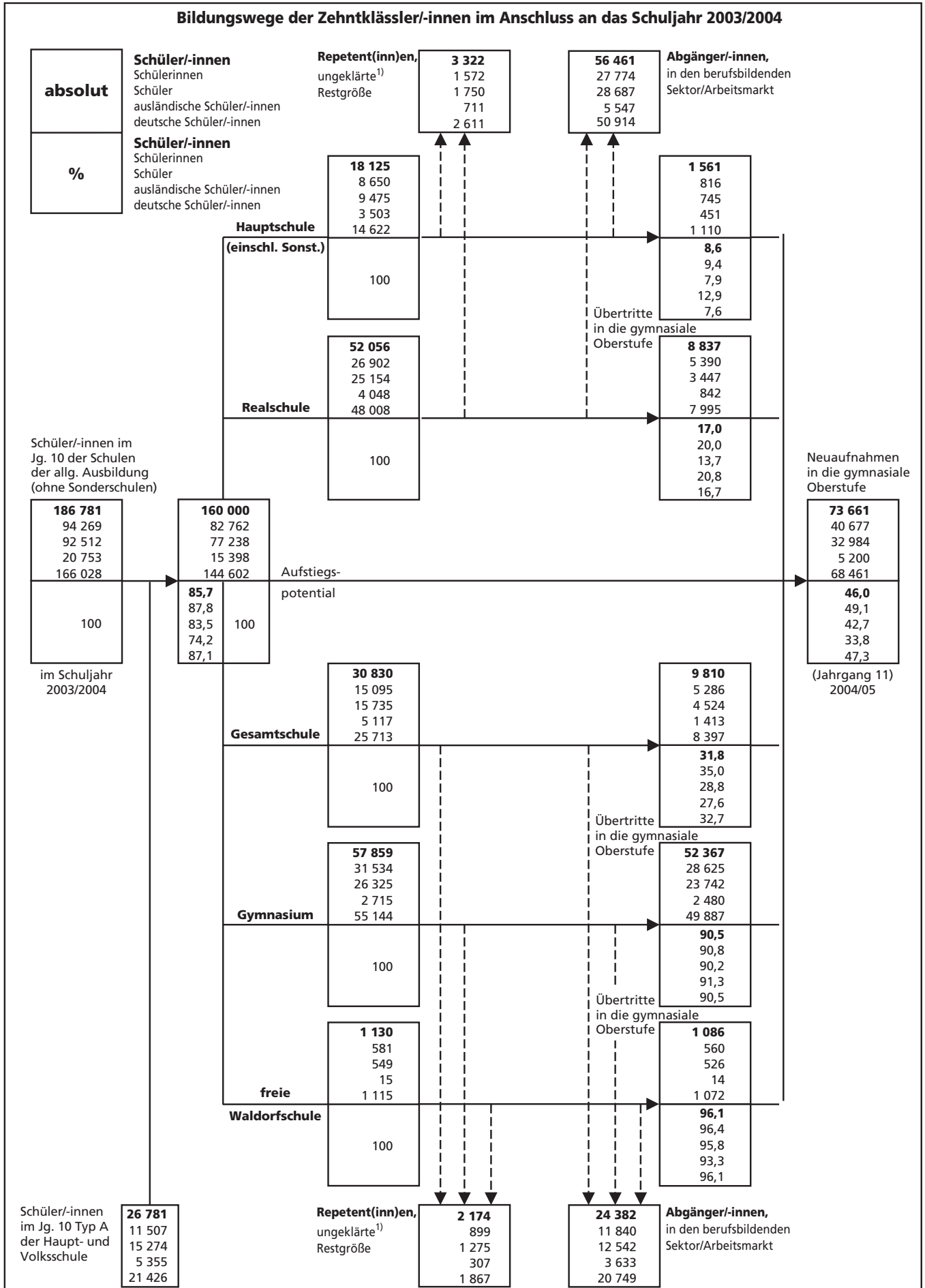

1) Ungeklärte Restgrößen ergeben sich, da die Schülergesamtheiten der aufeinander folgenden Schuljahre nicht vollständig nach Herkunft und Verbleib aufeinander abgestimmt werden können.

Grundschulen

1. Schuleckdaten 2004/2005

Verwaltungsbezirk	Schulen	Klassen	Schüler/-innen									
			ins- gesamt	weiblich		ausländisch			Aussiedler/-innen		je Klasse	je Lehrer/ -in ¹⁾
				Anzahl	in % von Spalte 3	zu- sammen	in % von Spalte 3	weiblich	Anzahl	in % von Spalte 3		
			1	2	3	4	5	6	7	8	9	10
Kreisfreie Städte												
Düsseldorf	93	808	18 724	9 151	48,9	4 235	22,6	2 071	160	0,9	23,2	18,1
Duisburg	89	915	20 766	10 090	48,6	7 277	35,0	3 531	324	1,6	22,7	17,7
Essen	106	914	21 574	10 566	49,0	4 331	20,1	2 161	421	2,0	23,6	17,8
Krefeld	38	388	9 524	4 666	49,0	1 819	19,1	887	173	1,8	24,5	17,7
Mönchengladbach	48	459	11 151	5 466	49,0	1 902	17,1	952	347	3,1	24,3	18,5
Mülheim an der Ruhr	28	277	6 341	3 154	49,7	1 031	16,3	490	91	1,4	22,9	17,9
Oberhausen	41	395	8 719	4 165	47,8	1 988	22,8	933	78	0,9	22,1	17,5
Remscheid	22	215	4 959	2 455	49,5	1 260	25,4	621	144	2,9	23,1	17,0
Solingen	25	290	6 927	3 321	47,9	1 445	20,9	698	110	1,6	23,9	17,0
Wuppertal	66	575	13 552	6 602	48,7	3 267	24,1	1 603	374	2,8	23,6	17,5
Kreise												
Kleve	62	594	14 239	6 960	48,9	821	5,8	424	376	2,6	24,0	19,1
Mettmann	94	862	20 542	10 086	49,1	3 097	15,1	1 524	372	1,8	23,8	17,9
Rhein-Kreis Neuss	88	800	19 356	9 561	49,4	2 720	14,1	1 347	396	2,0	24,2	18,5
Viersen	57	601	14 343	6 931	48,3	1 165	8,1	573	222	1,5	23,9	18,9
Wesel	90	871	20 213	9 883	48,9	2 539	12,6	1 226	395	2,0	23,2	18,8
Reg.-Bez. Düsseldorf	947	8 964	210 930	103 057	48,9	38 897	18,4	19 041	3 983	1,9	23,5	18,1
davon												
kreisfreie Städte	556	5 236	122 237	59 636	48,8	28 555	23,4	13 947	2 222	1,8	23,3	17,7
Kreise	391	3 728	88 693	43 421	49,0	10 342	11,7	5 094	1 761	2,0	23,8	18,6
Kreisfreie Städte												
Aachen	43	388	8 745	4 385	50,1	1 918	21,9	956	140	1,6	22,5	17,8
Bonn	53	503	11 581	5 722	49,4	2 339	20,2	1 176	185	1,6	23,0	17,9
Köln	148	1 530	35 837	17 693	49,4	10 245	28,6	5 003	349	1,0	23,4	18,1
Leverkusen	28	266	6 323	3 083	48,8	1 107	17,5	533	282	4,5	23,8	19,2
Kreise												
Aachen	64	585	13 837	6 706	48,5	2 074	15,0	983	153	1,1	23,7	19,5
Düren	58	535	12 454	6 083	48,8	1 406	11,3	688	237	1,9	23,3	18,7
Rhein-Erft-Kreis	79	809	19 770	9 776	49,4	2 858	14,5	1 368	191	1,0	24,4	19,6
Euskirchen	43	365	8 870	4 287	48,3	498	5,6	248	405	4,6	24,3	19,8
Heinsberg	59	506	12 044	5 938	49,3	1 139	9,5	579	268	2,2	23,8	19,3
Oberbergischer Kreis	62	582	13 954	6 886	49,3	1 442	10,3	711	679	4,9	24,0	18,7
Rhein.-Berg. Kreis	55	546	12 614	6 207	49,2	1 136	9,0	561	168	1,3	23,1	18,5
Rhein-Sieg Kreis	104	1 120	27 430	13 331	48,6	3 069	11,2	1 478	1 123	4,1	24,5	19,0
Reg.-Bez. Köln	796	7 735	183 459	90 097	49,1	29 231	15,9	14 284	4 180	2,3	23,7	18,8
davon												
kreisfreie Städte	272	2 687	62 486	30 883	49,4	15 609	25,0	7 668	956	1,5	23,3	18,1
Kreise	524	5 048	120 973	59 214	48,9	13 622	11,3	6 616	3 224	2,7	24,0	19,1
Kreisfreie Städte												
Bottrop	27	222	4 999	2 416	48,3	927	18,5	459	84	1,7	22,5	18,7
Gelsenkirchen	51	469	10 934	5 387	49,3	3 576	32,7	1 765	161	1,5	23,3	17,5
Münster	46	430	9 855	4 876	49,5	1 252	12,7	638	366	3,7	22,9	17,0

1) hauptamtliche/BAT- sowie nebenamtliche/nebenberufliche und Nicht-BAT-Lehrerinnen und -Lehrer

Noch: 1. Schuleckdaten 2004/2005

Verwaltungsbezirk	Schulen	Klassen	Schüler/-innen									
			ins-gesamt	weiblich		ausländisch			Aussiedler/-innen		je Klasse	je Lehrer/-in ¹⁾
				Anzahl	in % von Spalte 3	zu-sammen	in % von Spalte 3	weiblich	Anzahl	in % von Spalte 3		
			1	2	3	4	5	6	7	8	9	10
Kreise												
Borken	79	812	19 268	9 450	49,0	1 243	6,5	634	305	1,6	23,7	18,7
Coesfeld	44	473	11 454	5 693	49,7	460	4,0	223	322	2,8	24,2	17,6
Recklinghausen	123	1 149	27 069	13 245	48,9	4 873	18,0	2 404	534	2,0	23,6	18,8
Steinfurt	94	951	22 455	10 745	47,9	1 649	7,3	778	873	3,9	23,6	18,1
Warendorf	61	594	13 758	6 833	49,7	1 475	10,7	728	513	3,7	23,2	18,0
Reg.-Bez. Münster	525	5 100	119 792	58 645	49,0	15 455	12,9	7 629	3 158	2,6	23,5	18,2
davon												
kreisfreie Städte	124	1 121	25 788	12 679	49,2	5 755	22,3	2 862	611	2,4	23,0	17,5
Kreise	401	3 979	94 004	45 966	48,9	9 700	10,3	4 767	2 547	2,7	23,6	18,3
Kreisfreie Stadt												
Bielefeld	49	566	13 235	6 532	49,4	2 801	21,2	1 372	971	7,3	23,4	16,8
Kreise												
Gütersloh	75	750	17 518	8 612	49,2	1 784	10,2	865	1 044	6,0	23,4	18,0
Herford	54	515	11 790	5 801	49,2	1 322	11,2	642	981	8,3	22,9	17,3
Höxter	42	317	7 281	3 549	48,7	347	4,8	178	798	11,0	23,0	18,2
Lippe	71	730	17 003	8 395	49,4	1 557	9,2	741	2 316	13,6	23,3	17,5
Minden-Lübbecke	78	674	15 123	7 420	49,1	1 159	7,7	573	1 852	12,2	22,4	17,4
Paderborn	65	622	14 293	6 917	48,4	1 011	7,1	480	1 071	7,5	23,0	18,1
Reg.-Bez. Detmold	434	4 174	96 243	47 226	49,1	9 981	10,4	4 851	9 033	9,4	23,1	17,6
davon												
kreisfreie Stadt	49	566	13 235	6 532	49,4	2 801	21,2	1 372	971	7,3	23,4	16,8
Kreise	385	3 608	83 008	40 694	49,0	7 180	8,6	3 479	8 062	9,7	23,0	17,7
Kreisfreie Städte												
Bochum	63	566	13 070	6 396	48,9	2 385	18,2	1 156	360	2,8	23,1	17,5
Dortmund	93	978	22 704	11 189	49,3	5 028	22,1	2 440	492	2,2	23,2	17,6
Hagen	37	366	8 313	4 204	50,6	2 337	28,1	1 200	226	2,7	22,7	17,9
Hamm	28	341	8 291	4 055	48,9	1 609	19,4	767	309	3,7	24,3	19,2
Herne	29	280	6 621	3 282	49,6	1 811	27,4	898	120	1,8	23,6	18,3
Kreise												
Ennepe-Ruhr-Kreis	67	589	13 475	6 508	48,3	1 945	14,4	905	420	3,1	22,9	17,6
Hochsauerlandkreis	84	584	12 945	6 249	48,3	1 255	9,7	605	480	3,7	22,2	18,2
Märkischer Kreis	91	878	20 310	9 906	48,8	3 610	17,8	1 796	1 066	5,2	23,1	18,7
Olpe	44	306	6 797	3 257	47,9	730	10,7	330	192	2,8	22,2	18,5
Siegen-Wittgenstein	76	578	12 726	6 128	48,2	1 570	12,3	770	559	4,4	22,0	18,2
Soest	63	610	14 074	6 933	49,3	1 043	7,4	500	684	4,9	23,1	18,1
Unna	74	764	18 373	9 076	49,4	2 649	14,4	1 323	661	3,6	24,0	18,1
Reg.-Bez. Arnsberg	749	6 840	157 699	77 183	48,9	25 972	16,5	12 690	5 569	3,5	23,1	18,1
davon												
kreisfreie Städte	250	2 531	58 999	29 126	49,4	13 170	22,3	6 461	1 507	2,6	23,3	17,9
Kreise	499	4 309	98 700	48 057	48,7	12 802	13,0	6 229	4 062	4,1	22,9	18,2
Nordrhein-Westfalen	3 451	32 813	768 123	376 208	49,0	119 536	15,6	58 495	25 923	3,4	23,4	18,2
davon												
kreisfreie Städte	1 251	12 141	282 745	138 856	49,1	65 890	23,3	32 310	6 267	2,2	23,3	17,8
Kreise	2 200	20 672	485 378	237 352	48,9	53 646	11,1	26 185	19 656	4,0	23,5	18,4

2. Verteilung der Schülerpopulation 2004/2005

Verwaltungsbezirk a = Zusammen b = weiblich c = Ausländer/-innen zusammen d = Ausländerinnen		Schüler/-innen						insgesamt
		davon im Schuljahrgang					davon ohne Jahrgang ²⁾	
		00 ¹⁾	01	02	03	04		
Kreisfreie Städte								
Düsseldorf	a	31	4 756	4 951	4 610	4 374	2	18 724
	b	16	2 293	2 444	2 284	2 114	–	9 151
	c	13	1 040	1 104	1 040	1 038	–	4 235
	d	6	514	556	502	493	–	2 071
Duisburg	a	238	5 186	5 377	5 010	4 938	17	20 766
	b	91	2 434	2 641	2 527	2 394	3	10 090
	c	137	1 891	1 934	1 676	1 632	7	7 277
	d	54	873	955	864	784	1	3 531
Essen	a	90	5 232	5 588	5 239	5 415	10	21 574
	b	35	2 487	2 752	2 581	2 707	4	10 566
	c	31	1 078	1 148	1 046	1 026	2	4 331
	d	10	500	576	550	524	1	2 161
Krefeld	a	34	2 304	2 522	2 315	2 329	20	9 524
	b	13	1 131	1 241	1 156	1 113	12	4 666
	c	12	429	466	465	445	2	1 819
	d	4	208	236	218	220	1	887
Mönchengladbach	a	59	2 760	2 930	2 747	2 651	4	11 151
	b	27	1 359	1 426	1 385	1 269	–	5 466
	c	13	502	514	454	419	–	1 902
	d	5	260	256	233	198	–	952
Mülheim an der Ruhr	a	15	1 535	1 631	1 605	1 553	2	6 341
	b	7	722	823	797	804	1	3 154
	c	8	261	268	251	243	–	1 031
	d	3	107	127	128	125	–	490
Oberhausen	a	104	2 127	2 228	2 215	2 043	2	8 719
	b	44	1 011	1 072	1 073	963	2	4 165
	c	33	484	527	494	450	–	1 988
	d	16	232	240	241	204	–	933
Remscheid	a	32	1 191	1 288	1 225	1 217	6	4 959
	b	15	573	651	620	593	3	2 455
	c	13	309	335	281	321	1	1 260
	d	7	133	171	149	161	–	621
Solingen	a	22	1 686	1 797	1 734	1 661	27	6 927
	b	9	783	835	877	807	10	3 321
	c	4	351	363	391	335	1	1 445
	d	1	164	171	199	163	–	698

1) Schulkindergarten – 2) geistig Behinderte in Integrationsklassen

Noch: 2. Verteilung der Schülerpopulation 2004/2005

Verwaltungsbezirk a = Zusammen b = weiblich c = Ausländer/-innen zusammen d = Ausländerinnen	Schüler/-innen							
	davon im Schuljahrgang					davon ohne Jahrgang ²⁾	insgesamt	
	00 ¹⁾	01	02	03	04			
Noch: Kreisfreie Stadt								
Wuppertal	a	36	3 399	3 583	3 223	3 310	1	13 552
	b	10	1 678	1 719	1 593	1 601	1	6 602
	c	13	821	873	745	815	-	3 267
	d	-	405	418	365	415	-	1 603
Kreise								
Kleve	a	-	3 455	3 689	3 548	3 545	2	14 239
	b	-	1 682	1 775	1 774	1 729	-	6 960
	c	-	182	205	206	228	-	821
	d	-	94	100	112	118	-	424
Mettmann	a	115	4 963	5 494	5 151	4 812	7	20 542
	b	38	2 458	2 719	2 575	2 292	4	10 086
	c	32	754	831	740	739	1	3 097
	d	7	373	440	381	322	1	1 524
Rhein-Kreis Neuss	a	67	4 826	5 141	4 711	4 597	14	19 356
	b	26	2 347	2 513	2 383	2 283	9	9 561
	c	28	714	710	609	656	3	2 720
	d	9	357	359	315	305	2	1 347
Viersen	a	21	3 423	3 769	3 575	3 552	3	14 343
	b	7	1 628	1 820	1 757	1 718	1	6 931
	c	2	267	286	298	312	-	1 165
	d	-	131	132	143	167	-	573
Wesel	a	58	4 810	5 241	5 099	4 988	17	20 213
	b	17	2 354	2 562	2 445	2 499	6	9 883
	c	10	632	691	619	583	4	2 539
	d	5	294	337	291	298	1	1 226
Reg.-Bez. Düsseldorf	a	922	51 653	55 229	52 007	50 985	134	210 930
	b	355	24 940	26 993	25 827	24 886	56	103 057
	c	349	9 715	10 255	9 315	9 242	21	38 897
	d	127	4 645	5 074	4 691	4 497	7	19 041
davon								
kreisfreie Städte	a	661	30 176	31 895	29 923	29 491	91	122 237
	b	267	14 471	15 604	14 893	14 365	36	59 636
	c	277	7 166	7 532	6 843	6 724	13	28 555
	d	106	3 396	3 706	3 449	3 287	3	13 947
Kreise	a	261	21 477	23 334	22 084	21 494	43	88 693
	b	88	10 469	11 389	10 934	10 521	20	43 421
	c	72	2 549	2 723	2 472	2 518	8	10 342
	d	21	1 249	1 368	1 242	1 210	4	5 094

Noch: 2. Verteilung der Schülerpopulation 2004/2005

Verwaltungsbezirk a = Zusammen b = weiblich c = Ausländer/-innen zusammen d = Ausländerinnen	Schüler/-innen							
	davon im Schuljahrgang					davon ohne Jahrgang ²⁾	insgesamt	
	00 ¹⁾	01	02	03	04			
Kreisfreie Städte								
Aachen	a	82	2 173	2 147	2 211	2 120	12	8 745
	b	31	1 051	1 099	1 123	1 073	8	4 385
	c	32	478	479	471	457	1	1 918
	d	12	218	241	259	225	1	956
Bonn	a	33	2 973	2 970	2 882	2 720	3	11 581
	b	12	1 508	1 451	1 393	1 357	1	5 722
	c	16	599	601	549	574	–	2 339
	d	6	332	297	263	278	–	1 176
Köln	a	320	9 058	9 369	8 678	8 386	26	35 837
	b	140	4 455	4 664	4 228	4 193	13	17 693
	c	160	2 511	2 626	2 554	2 390	4	10 245
	d	71	1 199	1 312	1 240	1 179	2	5 003
Leverkusen	a	49	1 611	1 687	1 479	1 496	1	6 323
	b	12	769	864	748	690	–	3 083
	c	11	287	312	254	243	–	1 107
	d	4	136	154	116	123	–	533
Kreise								
Aachen	a	78	3 372	3 645	3 366	3 375	1	13 837
	b	32	1 627	1 763	1 671	1 612	1	6 706
	c	22	473	543	524	511	1	2 074
	d	7	227	260	247	241	1	983
Düren	a	107	2 992	3 306	2 998	3 051	–	12 454
	b	37	1 470	1 630	1 474	1 472	–	6 083
	c	22	328	375	340	341	–	1 406
	d	8	153	178	181	168	–	688
Rhein-Erft-Kreis	a	143	5 042	5 165	4 797	4 620	3	19 770
	b	55	2 503	2 510	2 367	2 340	1	9 776
	c	45	714	722	712	665	–	2 858
	d	13	349	344	337	325	–	1 368
Euskirchen	a	39	2 238	2 253	2 212	2 128	–	8 870
	b	22	1 107	1 082	1 044	1 032	–	4 287
	c	6	130	113	131	118	–	498
	d	6	71	58	65	48	–	248
Heinsberg	a	33	2 961	3 219	2 959	2 860	12	12 044
	b	11	1 456	1 604	1 432	1 430	5	5 938
	c	8	293	310	264	264	–	1 139
	d	5	158	168	125	123	–	579

Noch: 2. Verteilung der Schülerpopulation 2004/2005

Verwaltungsbezirk a = Zusammen b = weiblich c = Ausländer/-innen zusammen d = Ausländerinnen	Schüler/-innen							
	davon im Schuljahrgang					davon ohne Jahrgang ²⁾	insgesamt	
	00 ¹⁾	01	02	03	04			
Noch: Kreise								
Oberbergischer Kreis	a	133	3 412	3 585	3 464	3 360	–	13 954
	b	47	1 704	1 769	1 743	1 623	–	6 886
	c	26	344	368	349	355	–	1 442
	d	7	176	173	179	176	–	711
Rhein.-Berg. Kreis	a	12	3 117	3 280	3 190	3 013	2	12 614
	b	3	1 521	1 641	1 569	1 472	1	6 207
	c	1	280	326	302	227	–	1 136
	d	–	142	158	157	104	–	561
Rhein-Sieg-Kreis	a	204	6 679	7 174	6 736	6 631	6	27 430
	b	72	3 215	3 484	3 325	3 233	2	13 331
	c	57	755	858	737	660	2	3 069
	d	22	356	431	357	311	1	1 478
Reg.-Bez. Köln	a	1 233	45 628	47 800	44 972	43 760	66	183 459
	b	474	22 386	23 561	22 117	21 527	32	90 097
	c	406	7 192	7 633	7 187	6 805	8	29 231
	d	161	3 517	3 774	3 526	3 301	5	14 284
davon								
kreisfreie Städte	a	484	15 815	16 173	15 250	14 722	42	62 486
	b	195	7 783	8 078	7 492	7 313	22	30 883
	c	219	3 875	4 018	3 828	3 664	5	15 609
	d	93	1 885	2 004	1 878	1 805	3	7 668
Kreise	a	749	29 813	31 627	29 722	29 038	24	120 973
	b	279	14 603	15 483	14 625	14 214	10	59 214
	c	187	3 317	3 615	3 359	3 141	3	13 622
	d	68	1 632	1 770	1 648	1 496	2	6 616
Kreisfreie Städte								
Bottrop	a	24	1 211	1 287	1 250	1 224	3	4 999
	b	11	605	608	600	589	3	2 416
	c	5	226	234	223	236	3	927
	d	2	110	109	111	124	3	459
Gelsenkirchen	a	137	2 692	2 945	2 583	2 572	5	10 934
	b	62	1 333	1 476	1 248	1 266	2	5 387
	c	78	920	967	832	778	1	3 576
	d	37	465	480	413	370	–	1 765
Münster	a	74	2 518	2 565	2 457	2 239	2	9 855
	b	26	1 215	1 244	1 251	1 138	2	4 876
	c	20	333	321	297	281	–	1 252
	d	7	170	164	161	136	–	638

Noch: 2. Verteilung der Schülerpopulation 2004/2005

Verwaltungsbezirk a = Zusammen b = weiblich c = Ausländer/-innen zusammen d = Ausländerinnen		Schüler/-innen						insgesamt
		davon im Schuljahrgang					davon ohne Jahrgang ²⁾	
		00 ¹⁾	01	02	03	04		
Kreise								
Borken	a	252	4 712	4 912	4 723	4 666	3	19 268
	b	74	2 294	2 431	2 352	2 297	2	9 450
	c	22	285	316	289	331	–	1 243
	d	7	133	159	153	182	–	634
Coesfeld	a	145	2 760	2 891	2 874	2 776	8	11 454
	b	40	1 345	1 481	1 441	1 380	6	5 693
	c	18	106	102	127	107	–	460
	d	8	52	50	58	55	–	223
Recklinghausen	a	198	6 609	7 095	6 597	6 562	8	27 069
	b	66	3 241	3 543	3 182	3 208	5	13 245
	c	78	1 202	1 274	1 181	1 135	3	4 873
	d	26	581	656	612	528	1	2 404
Steinfurt	a	359	5 508	5 702	5 482	5 392	12	22 455
	b	117	2 634	2 730	2 653	2 604	7	10 745
	c	60	382	452	380	375	–	1 649
	d	22	167	217	181	191	–	778
Warendorf	a	163	3 394	3 600	3 399	3 202	–	13 758
	b	59	1 698	1 766	1 712	1 598	–	6 833
	c	32	387	381	373	302	–	1 475
	d	15	190	191	190	142	–	728
Reg.-Bez. Münster	a	1 352	29 404	30 997	29 365	28 633	41	119 792
	b	455	14 365	15 279	14 439	14 080	27	58 645
	c	313	3 841	4 047	3 702	3 545	7	15 455
	d	124	1 868	2 026	1 879	1 728	4	7 629
davon								
kreisfreie Städte	a	235	6 421	6 797	6 290	6 035	10	25 788
	b	99	3 153	3 328	3 099	2 993	7	12 679
	c	103	1 479	1 522	1 352	1 295	4	5 755
	d	46	745	753	685	630	3	2 862
Kreise	a	1 117	22 983	24 200	23 075	22 598	31	94 004
	b	356	11 212	11 951	11 340	11 087	20	45 966
	c	210	2 362	2 525	2 350	2 250	3	9 700
	d	78	1 123	1 273	1 194	1 098	1	4 767
Kreisfreie Stadt								
Bielefeld	a	129	3 401	3 408	3 207	3 086	4	13 235
	b	49	1 685	1 699	1 542	1 555	2	6 532
	c	32	694	767	679	628	1	2 801
	d	8	338	369	341	316	–	1 372

Noch: 2. Verteilung der Schülerpopulation 2004/2005

Verwaltungsbezirk a = Zusammen b = weiblich c = Ausländer/-innen zusammen d = Ausländerinnen		Schüler/-innen						insgesamt
		davon im Schuljahrgang					davon ohne Jahrgang ²⁾	
		00 ¹⁾	01	02	03	04		
Kreise								
Gütersloh	a	229	4 232	4 603	4 299	4 149	6	17 518
	b	76	2 060	2 311	2 104	2 058	3	8 612
	c	56	406	474	414	433	1	1 784
	d	19	214	228	194	209	1	865
Herford	a	51	3 008	3 074	2 835	2 818	4	11 790
	b	24	1 485	1 477	1 383	1 430	2	5 801
	c	17	358	337	301	309	-	1 322
	d	7	164	159	157	155	-	642
Höxter	a	85	1 774	1 920	1 750	1 745	7	7 281
	b	30	865	996	825	831	2	3 549
	c	4	84	100	77	82	-	347
	d	3	46	52	42	35	-	178
Lippe	a	149	4 113	4 401	4 241	4 089	10	17 003
	b	55	1 989	2 171	2 151	2 025	4	8 395
	c	31	371	410	375	369	1	1 557
	d	17	170	201	169	183	1	741
Minden-Lübbecke	a	181	3 633	3 893	3 702	3 696	18	15 123
	b	62	1 756	1 898	1 809	1 884	11	7 420
	c	23	285	296	261	294	-	1 159
	d	5	147	146	124	151	-	573
Paderborn	a	165	3 617	3 622	3 457	3 421	11	14 293
	b	46	1 742	1 783	1 664	1 675	7	6 917
	c	30	262	225	238	256	-	1 011
	d	11	124	107	112	126	-	480
Reg.-Bez. Detmold	a	989	23 778	24 921	23 491	23 004	60	96 243
	b	342	11 582	12 335	11 478	11 458	31	47 226
	c	193	2 460	2 609	2 345	2 371	3	9 981
	d	70	1 203	1 262	1 139	1 175	2	4 851
davon								
kreisfreie Stadt	a	129	3 401	3 408	3 207	3 086	4	13 235
	b	49	1 685	1 699	1 542	1 555	2	6 532
	c	32	694	767	679	628	1	2 801
	d	8	338	369	341	316	-	1 372
Kreise	a	860	20 377	21 513	20 284	19 918	56	83 008
	b	293	9 897	10 636	9 936	9 903	29	40 694
	c	161	1 766	1 842	1 666	1 743	2	7 180
	d	62	865	893	798	859	2	3 479

Noch: 2. Verteilung der Schülerpopulation 2004/2005

Verwaltungsbezirk a = Zusammen b = weiblich c = Ausländer/-innen zusammen d = Ausländerinnen	Schüler/-innen							
	davon im Schuljahrgang					davon ohne Jahrgang ²⁾	insgesamt	
	00 ¹⁾	01	02	03	04			
Kreisfreie Städte								
Bochum	a	125	3 204	3 381	3 232	3 115	13	13 070
	b	41	1 561	1 641	1 614	1 530	9	6 396
	c	49	539	627	590	579	1	2 385
	d	18	249	315	301	272	1	1 156
Dortmund	a	223	5 662	5 953	5 553	5 301	12	22 704
	b	89	2 799	2 949	2 694	2 654	4	11 189
	c	81	1 190	1 298	1 184	1 267	8	5 028
	d	39	575	607	571	645	3	2 440
Hagen	a	111	2 066	2 236	1 985	1 913	2	8 313
	b	46	1 046	1 138	1 000	972	2	4 204
	c	60	608	634	525	508	2	2 337
	d	21	329	324	272	252	2	1 200
Hamm	a	104	2 062	2 098	2 076	1 950	1	8 291
	b	38	1 023	1 027	1 025	942	–	4 055
	c	28	396	393	400	392	–	1 609
	d	13	192	187	192	183	–	767
Herne	a	90	1 671	1 715	1 603	1 542	–	6 621
	b	43	818	828	809	784	–	3 282
	c	44	468	451	414	434	–	1 811
	d	20	224	216	212	226	–	898
Kreise								
Ennepe-Ruhr-Kreis	a	149	3 304	3 465	3 302	3 255	–	13 475
	b	50	1 545	1 718	1 612	1 583	–	6 508
	c	47	510	490	449	449	–	1 945
	d	17	227	223	220	218	–	905
Hochsauerlandkreis	a	108	3 114	3 390	3 211	3 120	2	12 945
	b	40	1 519	1 634	1 545	1 510	1	6 249
	c	37	315	337	293	272	1	1 255
	d	14	161	163	147	120	–	605
Märkischer Kreis	a	290	4 877	5 302	4 922	4 916	3	20 310
	b	94	2 393	2 558	2 399	2 460	2	9 906
	c	88	872	881	879	889	1	3 610
	d	32	430	440	447	446	1	1 796
Olpe	a	73	1 658	1 776	1 677	1 613	–	6 797
	b	13	782	833	811	818	–	3 257
	c	12	155	222	185	156	–	730
	d	1	62	103	88	76	–	330

Noch: **2. Verteilung der Schülerpopulation 2004/2005**

Verwaltungsbezirk a = Zusammen b = weiblich c = Ausländer/-innen zusammen d = Ausländerinnen		Schüler/-innen						insgesamt
		davon im Schuljahrgang					davon ohne Jahrgang ²⁾	
		00 ¹⁾	01	02	03	04		
Noch: Kreise								
Siegen-Wittgenstein	a	186	3 010	3 249	3 178	3 101	2	12 726
	b	72	1 499	1 556	1 520	1 480	1	6 128
	c	61	373	404	374	358	-	1 570
	d	31	197	196	177	169	-	770
Soest	a	173	3 472	3 613	3 435	3 381	-	14 074
	b	61	1 652	1 832	1 730	1 658	-	6 933
	c	24	261	251	261	246	-	1 043
	d	11	98	128	133	130	-	500
Unna	a	237	4 491	4 625	4 552	4 457	11	18 373
	b	85	2 190	2 295	2 299	2 202	5	9 076
	c	78	672	640	647	612	-	2 649
	d	31	314	332	340	306	-	1 323
Reg.-Bez. Arnsberg	a	1 869	38 591	40 803	38 726	37 664	46	157 699
	b	672	18 827	20 009	19 058	18 593	24	77 183
	c	609	6 359	6 628	6 201	6 162	13	25 972
	d	248	3 058	3 234	3 100	3 043	7	12 690
davon								
kreisfreie Städte	a	653	14 665	15 383	14 449	13 821	28	58 999
	b	257	7 247	7 583	7 142	6 882	15	29 126
	c	262	3 201	3 403	3 113	3 180	11	13 170
	d	111	1 569	1 649	1 548	1 578	6	6 461
Kreise	a	1 216	23 926	25 420	24 277	23 843	18	98 700
	b	415	11 580	12 426	11 916	11 711	9	48 057
	c	347	3 158	3 225	3 088	2 982	2	12 802
	d	137	1 489	1 585	1 552	1 465	1	6 229
Nordrhein-Westfalen	a	6 365	189 054	199 750	188 561	184 046	347	768 123
	b	2 298	92 100	98 177	92 919	90 544	170	376 208
	c	1 870	29 567	31 172	28 750	28 125	52	119 536
	d	730	14 291	15 370	14 335	13 744	25	58 495
davon								
kreisfreie Städte	a	2 162	70 478	73 656	69 119	67 155	175	282 745
	b	867	34 339	36 292	34 168	33 108	82	138 856
	c	893	16 415	17 242	15 815	15 491	34	65 890
	d	364	7 933	8 481	7 901	7 616	15	32 310
Kreise	a	4 203	118 576	126 094	119 442	116 891	172	485 378
	b	1 431	57 761	61 885	58 751	57 436	88	237 352
	c	977	13 152	13 930	12 935	12 634	18	53 646
	d	366	6 358	6 889	6 434	6 128	10	26 185

3. Lehrergrunddaten 2004/2005

Verwaltungsbezirk	Lehrer/-innen													
	insgesamt	in % aller Lehrer/-innen	weiblich			ausländisch			darunter					
			Anzahl	in % aller Lehrer/-innen	in % von Spalte 1	Anzahl	in % aller Lehrer/-innen	in % von Spalte 1	hauptamtlich/BAT			vollzeitbeschäftigt		
									Anzahl	in % aller Lehrer/-innen	in % von Spalte 1	Anzahl	in % aller Lehrer/-innen	in % von Spalte 1
1	2	3	4	5	6	7	8	9	10	11	12	13	14	
Kreisfreie Städte														
Düsseldorf	1 032	2,4	960	2,6	93,0	40	8,1	3,9	985	2,4	95,4	558	2,6	54,1
Duisburg	1 173	2,8	1 022	2,7	87,1	37	7,5	3,2	1 120	2,8	95,5	668	3,1	56,9
Essen	1 214	2,9	1 099	2,9	90,5	11	2,2	0,9	1 163	2,9	95,8	626	2,9	51,6
Krefeld	539	1,3	488	1,3	90,5	19	3,8	3,5	520	1,3	96,5	305	1,4	56,6
Mönchengladbach	604	1,4	535	1,4	88,6	8	1,6	1,3	577	1,4	95,5	338	1,6	56,0
Mülheim an der Ruhr	354	0,8	328	0,9	92,7	5	1,0	1,4	336	0,8	94,9	185	0,9	52,3
Oberhausen	497	1,2	446	1,2	89,7	10	2,0	2,0	476	1,2	95,8	260	1,2	52,3
Remscheid	291	0,7	261	0,7	89,7	10	2,0	3,4	282	0,7	96,9	143	0,7	49,1
Solingen	408	1,0	356	0,9	87,3	8	1,6	2,0	390	1,0	95,6	209	1,0	51,2
Wuppertal	775	1,8	709	1,9	91,5	9	1,8	1,2	748	1,8	96,5	373	1,7	48,1
Kreise														
Kleve	746	1,8	646	1,7	86,6	2	0,4	0,3	722	1,8	96,8	386	1,8	51,7
Mettmann	1 147	2,7	1 081	2,9	94,2	12	2,4	1,0	1 097	2,7	95,6	535	2,5	46,6
Rhein-Kreis Neuss	1 047	2,5	960	2,6	91,7	12	2,4	1,1	1 003	2,5	95,8	520	2,4	49,7
Viersen	759	1,8	682	1,8	89,9	7	1,4	0,9	718	1,8	94,6	396	1,9	52,2
Wesel	1 077	2,6	957	2,6	88,9	9	1,8	0,8	1 051	2,6	97,6	576	2,7	53,5
Reg.-Bez. Düsseldorf	11 663	27,6	10 530	28,1	90,3	199	40,1	1,7	11 188	27,6	95,9	6 078	28,4	52,1
davon														
kreisfreie Städte	6 887	16,3	6 204	16,5	90,1	157	31,7	2,3	6 597	16,3	95,8	3 665	17,1	53,2
Kreise	4 776	11,3	4 326	11,5	90,6	42	8,5	0,9	4 591	11,3	96,1	2 413	11,3	50,5
Kreisfreie Städte														
Aachen	492	1,2	450	1,2	91,5	3	0,6	0,6	477	1,2	97,0	257	1,2	52,2
Bonn	647	1,5	596	1,6	92,1	22	4,4	3,4	616	1,5	95,2	342	1,6	52,9
Köln	1 979	4,7	1 780	4,7	89,9	61	12,3	3,1	1 899	4,7	96,0	1 101	5,1	55,6
Leverkusen	330	0,8	298	0,8	90,3	5	1,0	1,5	312	0,8	94,5	169	0,8	51,2
Kreise														
Aachen	708	1,7	638	1,7	90,1	7	1,4	1,0	690	1,7	97,5	376	1,8	53,1
Düren	667	1,6	591	1,6	88,6	9	1,8	1,3	641	1,6	96,1	365	1,7	54,7
Rhein-Erft-Kreis	1 010	2,4	932	2,5	92,3	7	1,4	0,7	969	2,4	95,9	528	2,5	52,3
Euskirchen	449	1,1	401	1,1	89,3	2	0,4	0,4	435	1,1	96,9	272	1,3	60,6
Heinsberg	624	1,5	523	1,4	83,8	4	0,8	0,6	588	1,5	94,2	359	1,7	57,5
Oberbergischer Kreis	746	1,8	651	1,7	87,3	4	0,8	0,5	711	1,8	95,3	426	2,0	57,1
Rhein.-Berg. Kreis	682	1,6	628	1,7	92,1	4	0,8	0,6	663	1,6	97,2	345	1,6	50,6
Rhein-Sieg-Kreis	1 442	3,4	1 325	3,5	91,9	13	2,6	0,9	1 394	3,4	96,7	717	3,3	49,7
Reg.-Bez. Köln	9 776	23,1	8 813	23,5	90,1	141	28,4	1,4	9 395	23,2	96,1	5 257	24,6	53,8
davon														
kreisfreie Städte	3 448	8,2	3 124	8,3	90,6	91	18,3	2,6	3 304	8,2	95,8	1 869	8,7	54,2
Kreise	6 328	15,0	5 689	15,2	89,9	50	10,1	0,8	6 091	15,0	96,3	3 388	15,8	53,5
Kreisfreie Städte														
Bottrop	268	0,6	238	0,6	88,8	4	0,8	1,5	263	0,6	98,1	147	0,7	54,9
Gelsenkirchen	626	1,5	541	1,4	86,4	21	4,2	3,4	603	1,5	96,3	374	1,7	59,7
Münster	579	1,4	521	1,4	90,0	4	0,8	0,7	554	1,4	95,7	253	1,2	43,7

1) abgeordnete, beurlaubte und langfristig erkrankte Lehrkräfte

Noch: 3. Lehrergrunddaten 2004/2005

Verwaltungsbezirk	Lehrer/-innen													
	insgesamt	in % aller Lehrer/-innen	weiblich			ausländisch			darunter					
			Anzahl	in % aller Lehrer/-innen	in % von Spalte 1	Anzahl	in % aller Lehrer/-innen	in % von Spalte 1	hauptamtlich/BAT			vollzeitbeschäftigt		
									Anzahl	in % aller Lehrer/-innen	in % von Spalte 1	Anzahl	in % aller Lehrer/-innen	in % von Spalte 1
1	2	3	4	5	6	7	8	9	10	11	12	13	14	
Kreise														
Borken	1 033	2,4	887	2,4	85,9	7	1,4	0,7	972	2,4	94,1	500	2,3	48,4
Coesfeld	651	1,5	573	1,5	88,0	-	-	-	616	1,5	94,6	237	1,1	36,4
Recklinghausen	1 439	3,4	1 265	3,4	87,9	16	3,2	1,1	1 383	3,4	96,1	730	3,4	50,7
Steinfurt	1 238	2,9	1 097	2,9	88,6	3	0,6	0,2	1 179	2,9	95,2	574	2,7	46,4
Warendorf	765	1,8	696	1,9	91,0	2	0,4	0,3	731	1,8	95,6	297	1,4	38,8
Reg.-Bez. Münster	6 599	15,6	5 818	15,5	88,2	57	11,5	0,9	6 301	15,6	95,5	3 112	14,5	47,2
davon														
kreisfreie Städte	1 473	3,5	1 300	3,5	88,3	29	5,8	2,0	1 420	3,5	96,4	774	3,6	52,5
Kreise	5 126	12,1	4 518	12,0	88,1	28	5,6	0,5	4 881	12,1	95,2	2 338	10,9	45,6
Kreisfreie Stadt														
Bielefeld	789	1,9	701	1,9	88,8	9	1,8	1,1	751	1,9	95,2	359	1,7	45,5
Kreise														
Gütersloh	975	2,3	872	2,3	89,4	4	0,8	0,4	942	2,3	96,6	417	1,9	42,8
Herford	680	1,6	609	1,6	89,6	3	0,6	0,4	647	1,6	95,1	292	1,4	42,9
Höxter	401	0,9	335	0,9	83,5	1	0,2	0,2	386	1,0	96,3	207	1,0	51,6
Lippe	974	2,3	861	2,3	88,4	2	0,4	0,2	925	2,3	95,0	419	2,0	43,0
Minden-Lübbecke	867	2,1	733	2,0	84,5	6	1,2	0,7	832	2,1	96,0	386	1,8	44,5
Paderborn	788	1,9	687	1,8	87,2	-	-	-	753	1,9	95,6	373	1,7	47,3
Reg.-Bez. Detmold	5 474	13,0	4 798	12,8	87,7	25	5,0	0,5	5 236	12,9	95,7	2 453	11,5	44,8
davon														
kreisfreie Stadt	789	1,9	701	1,9	88,8	9	1,8	1,1	751	1,9	95,2	359	1,7	45,5
Kreise	4 685	11,1	4 097	10,9	87,4	16	3,2	0,3	4 485	11,1	95,7	2 094	9,8	44,7
Kreisfreie Städte														
Bochum	747	1,8	679	1,8	90,9	6	1,2	0,8	707	1,7	94,6	366	1,7	49,0
Dortmund	1 290	3,1	1 167	3,1	90,5	26	5,2	2,0	1 238	3,1	96,0	681	3,2	52,8
Hagen	464	1,1	420	1,1	90,5	2	0,4	0,4	439	1,1	94,6	240	1,1	51,7
Hamm	431	1,0	365	1,0	84,7	2	0,4	0,5	417	1,0	96,8	236	1,1	54,8
Herne	362	0,9	317	0,8	87,6	7	1,4	1,9	344	0,8	95,0	215	1,0	59,4
Kreise														
Ennepe-Ruhr-Kreis	764	1,8	687	1,8	89,9	4	0,8	0,5	721	1,8	94,4	386	1,8	50,5
Hochsauerlandkreis	713	1,7	586	1,6	82,2	-	-	-	689	1,7	96,6	364	1,7	51,1
Märkischer Kreis	1 088	2,6	934	2,5	85,8	5	1,0	0,5	1 050	2,6	96,5	598	2,8	55,0
Olpe	367	0,9	294	0,8	80,1	3	0,6	0,8	357	0,9	97,3	203	0,9	55,3
Siegen-Wittgenstein	699	1,7	549	1,5	78,5	2	0,4	0,3	673	1,7	96,3	347	1,6	49,6
Soest	777	1,8	655	1,7	84,3	5	1,0	0,6	747	1,8	96,1	370	1,7	47,6
Unna	1 015	2,4	891	2,4	87,8	12	2,4	1,2	973	2,4	95,9	499	2,3	49,2
Reg.-Bez. Arnsberg	8 717	20,6	7 544	20,1	86,5	74	14,9	0,8	8 355	20,6	95,8	4 505	21,0	51,7
davon														
kreisfreie Städte	3 294	7,8	2 948	7,9	89,5	43	8,7	1,3	3 145	7,8	95,5	1 738	8,1	52,8
Kreise	5 423	12,8	4 596	12,3	84,8	31	6,3	0,6	5 210	12,9	96,1	2 767	12,9	51,0
Nordrhein-Westfalen	42 229	100	37 503	100	88,8	496	100	1,2	40 475	100	95,8	21 405	100	50,7
davon														
kreisfreie Städte	15 891	37,6	14 277	38,1	89,8	329	66,3	2,1	15 217	37,6	95,8	8 405	39,3	52,9
Kreise	26 338	62,4	23 226	61,9	88,2	167	33,7	0,6	25 258	62,4	95,9	13 000	60,7	49,4
darunter langfristig abwesende Lehrer/-innen ¹⁾	876	2,1	816	2,2	93,2	8	1,6	0,9	869	2,1	99,2	496	2,3	56,6

4. Erteilte wöchentliche Unterrichtsstunden 2004/2005

Verwaltungsbezirk	Erteilte wöchentliche Unterrichtsstunden													je 100 Schüler/ -innen
	der Lehrer/-innen										darunter Mehrarbeit			
	ins- gesamt	in % aller Stun- den	weiblich		davon									
			Anzahl	in % von Sp. 1	hauptamtlich/BAT			na/nb/Nicht-BAT						
					Anzahl	in % von Sp. 1	je ha/BAT- Lehrer/ -in	Anzahl	in % von Sp. 1	je na/nb/ Nicht- BAT- Lehrer/ -in	Anzahl	in % von Sp. 1	je Lehrer/ -in mit Mehr- arbeit	
1	2	3	4	5	6	7	8	9	10	11	12	13	14	
Kreisfreie Städte														
Düsseldorf	21 499,9	2,4	20 107,6	93,5	21 111,9	98,2	21,4	388,0	1,8	8,3	3,0	0	1,5	114,8
Duisburg	25 155,0	2,8	21 751,0	86,5	24 826,0	98,7	22,2	329,0	1,3	6,2	-	-	-	121,1
Essen	25 124,0	2,8	22 618,0	90,0	24 710,0	98,4	21,2	414,0	1,6	8,1	-	-	-	116,5
Krefeld	11 989,0	1,4	10 951,0	91,3	11 824,0	98,6	22,7	165,0	1,4	8,7	-	-	-	125,9
Mönchengladbach	12 954,0	1,5	11 448,0	88,4	12 754,0	98,5	22,1	200,0	1,5	7,4	-	-	-	116,2
Mülheim an der Ruhr	7 424,0	0,8	6 884,0	92,7	7 279,0	98,0	21,7	145,0	2,0	8,1	-	-	-	117,1
Oberhausen	10 346,0	1,2	9 289,0	89,8	10 214,0	98,7	21,5	132,0	1,3	6,3	4,0	0	4,0	118,7
Remscheid	6 127,0	0,7	5 543,0	90,5	6 054,0	98,8	21,5	73,0	1,2	8,1	-	-	-	123,6
Solingen	8 382,0	0,9	7 427,0	88,6	8 246,0	98,4	21,1	136,0	1,6	7,6	-	-	-	121,0
Wuppertal	15 746,0	1,8	14 294,0	90,8	15 513,0	98,5	20,7	233,0	1,5	8,6	-	-	-	116,2
Kreise														
Kleve	16 110,0	1,8	13 924,0	86,4	15 939,0	98,9	22,1	171,0	1,1	7,1	-	-	-	113,1
Mettmann	23 311,0	2,6	22 049,0	94,6	22 961,0	98,5	20,9	350,0	1,5	7,0	-	-	-	113,5
Rhein-Kreis Neuss	21 586,0	2,4	19 921,0	92,3	21 264,0	98,5	21,2	322,0	1,5	7,3	5,0	0	5,0	111,5
Viersen	16 169,0	1,8	14 523,0	89,8	15 879,0	98,2	22,1	290,0	1,8	7,1	2,0	0	2,0	112,7
Wesel	23 445,0	2,6	20 958,0	89,4	23 239,0	99,1	22,1	206,0	0,9	7,9	2,0	0	2,0	116,0
Reg.-Bez. Düsseldorf	245 367,9	27,6	221 687,6	90,3	241 813,9	98,6	21,6	3 554,0	1,4	7,5	16,0	0	2,7	116,3
davon														
kreisfreie Städte	144 746,9	16,3	130 312,6	90,0	142 531,9	98,5	21,6	2 215,0	1,5	7,6	7,0	0	2,3	118,4
Kreise	100 621,0	11,3	91 375,0	90,8	99 282,0	98,7	21,6	1 339,0	1,3	7,2	9,0	0	3,0	113,4
Kreisfreie Städte														
Aachen	10 372,0	1,2	9 434,0	91,0	10 270,0	99,0	21,5	102,0	1,0	6,8	1,0	0	1,0	118,6
Bonn	13 603,0	1,5	12 520,0	92,0	13 327,0	98,0	21,6	276,0	2,0	8,9	3,0	0	1,5	117,5
Köln	43 089,0	4,9	38 945,0	90,4	42 448,0	98,5	22,4	641,0	1,5	8,0	3,0	0	1,5	120,2
Leverkusen	6 945,0	0,8	6 292,0	90,6	6 824,0	98,3	21,9	121,0	1,7	6,7	-	-	-	109,8
Kreise														
Aachen	15 503,0	1,7	14 029,0	90,5	15 369,0	99,1	22,3	134,0	0,9	7,4	-	-	-	112,0
Düren	14 592,0	1,6	13 035,0	89,3	14 361,0	98,4	22,4	231,0	1,6	8,9	8,0	0,1	2,7	117,2
Rhein-Erft-Kreis	21 817,0	2,5	20 255,0	92,8	21 510,0	98,6	22,2	307,0	1,4	7,5	2,0	0	2,0	110,4
Euskirchen	10 172,0	1,1	9 084,0	89,3	10 049,0	98,8	23,1	123,0	1,2	8,8	-	-	-	114,7
Heinsberg	13 396,0	1,5	11 268,0	84,1	13 108,0	97,9	22,3	288,0	2,1	8,0	-	-	-	111,2
Oberbergischer Kreis	16 146,0	1,8	14 061,0	87,1	15 904,0	98,5	22,4	242,0	1,5	6,9	3,0	0	1,0	115,7
Rhein.-Berg. Kreis	14 624,0	1,6	13 376,0	91,5	14 475,0	99,0	21,8	149,0	1,0	7,8	-	-	-	115,9
Rhein-Sieg-Kreis	30 539,0	3,4	28 171,0	92,2	30 147,0	98,7	21,6	392,0	1,3	8,2	18,0	0,1	3,6	111,3
Reg.-Bez. Köln	210 798,0	23,8	190 470,0	90,4	207 792,0	98,6	22,1	3 006,0	1,4	7,9	38,0	0	2,2	114,9
davon														
kreisfreie Städte	74 009,0	8,3	67 191,0	90,8	72 869,0	98,5	22,1	1 140,0	1,5	7,9	7,0	0	1,4	118,4
Kreise	136 789,0	15,4	123 279,0	90,1	134 923,0	98,6	22,2	1 866,0	1,4	7,9	31,0	0	2,6	113,1
Kreisfreie Städte														
Bottrop	5 663,0	0,6	5 021,0	88,7	5 634,0	99,5	21,4	29,0	0,5	5,8	58,0	1,0	5,3	113,3
Gelsenkirchen	13 602,0	1,5	11 822,0	86,9	13 457,0	98,9	22,3	145,0	1,1	6,3	-	-	-	124,4
Münster	11 434,0	1,3	10 309,0	90,2	11 218,0	98,1	20,2	216,0	1,9	8,6	5,0	0	2,5	116,0

Noch: 4. Erteilte wöchentliche Unterrichtsstunden 2004/2005

Verwaltungsbezirk	Erteilte wöchentliche Unterrichtsstunden													je 100 Schüler/ -innen
	der Lehrer/-innen										darunter Mehrarbeit			
	ins- gesamt	in % aller Stun- den	weiblich		davon									
			Anzahl	in % von Sp. 1	hauptamtlich/BAT			na/nb/Nicht-BAT						
					Anzahl	in % von Sp. 1	je ha/BAT- Lehrer/ -in	Anzahl	in % von Sp. 1	je na/nb/ Nicht- BAT- Lehrer/ -in	Anzahl	in % von Sp. 1	je Lehrer/ -in mit Mehr- arbeit	
1	2	3	4	5	6	7	8	9	10	11	12	13	14	
Kreise														
Borken	21 047,0	2,4	18 142,0	86,2	20 584,0	97,8	21,2	463,0	2,2	7,6	-	-	-	109,2
Coesfeld	12 858,0	1,4	11 246,0	87,5	12 572,0	97,8	20,4	286,0	2,2	8,2	-	-	-	112,3
Recklinghausen	30 064,0	3,4	26 558,0	88,3	29 664,0	98,7	21,4	400,0	1,3	7,1	-	-	-	111,1
Steinfurt	25 637,0	2,9	22 649,0	88,3	25 160,0	98,1	21,3	477,0	1,9	8,1	1,5	0	0,8	114,2
Warendorf	15 402,0	1,7	14 005,0	90,9	15 104,0	98,1	20,7	298,0	1,9	8,8	0,5	0	0,5	111,9
Reg.-Bez. Münster	135 707,0	15,3	119 752,0	88,2	133 393,0	98,3	21,2	2 314,0	1,7	7,8	65,0	0	4,1	113,3
davon														
kreisfreie Städte	30 699,0	3,5	27 152,0	88,4	30 309,0	98,7	21,3	390,0	1,3	7,4	63,0	0,2	4,8	119,0
Kreise	105 008,0	11,8	92 600,0	88,2	103 084,0	98,2	21,1	1 924,0	1,8	7,9	2,0	0	0,7	111,7
Kreisfreie Stadt														
Bielefeld	15 928,0	1,8	14 143,0	88,8	15 631,0	98,1	20,8	297,0	1,9	7,8	-	-	-	120,3
Kreise														
Gütersloh	20 253,0	2,3	18 042,0	89,1	19 958,0	98,5	21,2	295,0	1,5	8,9	-	-	-	115,6
Herford	13 547,0	1,5	12 235,0	90,3	13 325,0	98,4	20,6	222,0	1,6	6,7	1,0	0	1,0	114,9
Höxter	8 455,0	1,0	7 070,0	83,6	8 331,0	98,5	21,6	124,0	1,5	8,3	-	-	-	116,1
Lippe	19 958,0	2,2	17 477,0	87,6	19 578,0	98,1	21,2	380,0	1,9	7,8	-	-	-	117,4
Minden-Lübbecke	17 616,0	2,0	14 811,0	84,1	17 346,0	98,5	20,8	270,0	1,5	7,7	6,0	0	6,0	116,5
Paderborn	16 415,0	1,8	14 156,0	86,2	16 115,0	98,2	21,4	300,0	1,8	8,6	2,5	0	0,8	114,8
Reg.-Bez. Detmold	112 172,0	12,6	97 934,0	87,3	110 284,0	98,3	21,1	1 888,0	1,7	7,9	9,5	0	1,9	116,6
davon														
kreisfreie Stadt	15 928,0	1,8	14 143,0	88,8	15 631,0	98,1	20,8	297,0	1,9	7,8	-	-	-	120,3
Kreise	96 244,0	10,8	83 791,0	87,1	94 653,0	98,3	21,1	1 591,0	1,7	8,0	9,5	0	1,9	115,9
Kreisfreie Städte														
Bochum	15 307,0	1,7	14 004,0	91,5	15 051,0	98,3	21,3	256,0	1,7	6,4	-	-	-	117,1
Dortmund	27 390,0	3,1	24 678,0	90,1	27 061,0	98,8	21,9	329,0	1,2	6,3	-	-	-	120,6
Hagen	9 673,0	1,1	8 822,0	91,2	9 493,0	98,1	21,6	180,0	1,9	7,2	-	-	-	116,4
Hamm	9 443,0	1,1	8 060,0	85,4	9 325,0	98,8	22,4	118,0	1,2	8,4	-	-	-	113,9
Herne	7 955,0	0,9	7 032,0	88,4	7 831,0	98,4	22,8	124,0	1,6	6,9	-	-	-	120,1
Kreise														
Ennepe-Ruhr-Kreis	16 009,0	1,8	14 293,0	89,3	15 725,0	98,2	21,8	284,0	1,8	6,6	3,0	0	-	118,8
Hochsauerlandkreis	14 728,0	1,7	12 222,0	83,0	14 574,0	99,0	21,2	154,0	1,0	6,4	-	-	-	113,8
Märkischer Kreis	23 437,0	2,6	20 068,0	85,6	23 145,0	98,8	22,0	292,0	1,2	7,7	0,5	0	0,5	115,4
Olpe	7 584,0	0,9	6 053,0	79,8	7 502,0	98,9	21,0	82,0	1,1	8,2	-	-	-	111,6
Siegen-Wittgenstein	14 595,0	1,6	11 510,0	78,9	14 397,0	98,6	21,4	198,0	1,4	7,6	-	-	-	114,7
Soest	16 259,0	1,8	13 690,0	84,2	16 007,0	98,5	21,4	252,0	1,5	8,4	-	-	-	115,5
Unna	21 041,0	2,4	18 468,0	87,8	20 756,0	98,6	21,3	285,0	1,4	6,8	-	-	-	114,5
Reg.-Bez. Arnsberg	183 421,0	20,7	158 900,0	86,6	180 867,0	98,6	21,6	2 554,0	1,4	7,1	3,5	0	3,5	116,3
davon														
kreisfreie Städte	69 768,0	7,9	62 596,0	89,7	68 761,0	98,6	21,9	1 007,0	1,4	6,8	-	-	-	118,3
Kreise	113 653,0	12,8	96 304,0	84,7	112 106,0	98,6	21,5	1 547,0	1,4	7,3	3,5	0	3,5	115,1
Nordrhein-Westfalen	887 465,9	100	788 743,6	88,9	874 149,9	98,5	21,6	13 316,0	1,5	7,6	132,0	0	2,9	115,5
davon														
kreisfreie Städte	335 150,9	37,8	301 394,6	89,9	330 101,9	98,5	21,7	5 049,0	1,5	7,5	77,0	0	3,7	118,5
Kreise	552 315,0	62,2	487 349,0	88,2	544 048,0	98,5	21,5	8 267,0	1,5	7,7	55,0	0	2,3	113,8

5. Einschulungen/Nichteinschulungen 2004/2005

Verwaltungsbezirk a = Zusammen b = weiblich c = Ausländer/-innen zusammen d = Ausländerinnen		Einschulungen/Nichteinschulungen										
		Einschulungen								Nicht- einschu- lungen	ins- gesamt	
		zu- sammen	in Schul- kinder- gärten zu- sammen	davon								
				Regel- einschulungen ¹⁾		vorzeitige Einschulungen ²⁾		verspätete Einschulungen ³⁾				sonstige Einschu- lungen ⁴⁾
zu- sammen	in Schul- kinder- gärten	zu- sammen	in Schul- kinder- gärten	zu- sammen	in Schul- kinder- gärten	zu- sammen	in Schul- kinder- gärten					
Kreisfreie Städte												
Düsseldorf	a	4 631	31	4 022	31	592	-	8	-	9	21	4 652
	b	2 237	16	1 904	16	329	-	1	-	3	6	2 243
	c	992	13	908	13	79	-	4	-	1	6	998
	d	485	6	443	6	42	-	-	-	-	1	486
Duisburg	a	5 016	232	4 666	231	306	1	42	-	2	40	5 056
	b	2 370	87	2 184	87	166	-	18	-	2	16	2 386
	c	1 812	133	1 728	132	63	1	19	-	2	17	1 829
	d	838	52	795	52	34	-	7	-	2	7	845
Essen	a	5 027	70	4 441	70	529	-	13	-	44	91	5 118
	b	2 419	30	2 095	30	303	-	3	-	18	43	2 462
	c	990	20	907	20	55	-	4	-	24	36	1 026
	d	466	7	419	7	32	-	1	-	14	13	479
Krefeld	a	2 250	34	2 013	34	233	-	3	-	1	14	2 264
	b	1 110	13	972	13	137	-	1	-	-	5	1 115
	c	415	12	382	12	33	-	-	-	-	2	417
	d	203	4	189	4	14	-	-	-	-	2	205
Mönchengladbach	a	2 682	59	2 300	59	370	-	2	-	10	30	2 712
	b	1 334	27	1 127	27	203	-	2	-	2	6	1 340
	c	479	13	420	13	54	-	-	-	5	10	489
	d	246	5	219	5	27	-	-	-	-	-	246
Mülheim an der Ruhr	a	1 520	15	1 256	15	261	-	3	-	-	4	1 524
	b	718	7	573	7	144	-	1	-	-	2	720
	c	257	8	234	8	23	-	-	-	-	1	258
	d	106	3	95	3	11	-	-	-	-	1	107
Oberhausen	a	2 099	86	1 914	74	178	12	7	-	-	19	2 118
	b	1 007	36	901	30	102	6	4	-	-	2	1 009
	c	470	27	442	21	25	6	3	-	-	9	479
	d	229	13	214	10	13	3	2	-	-	2	231
Remscheid	a	1 177	32	1 043	32	134	-	-	-	-	5	1 182
	b	570	15	493	15	77	-	-	-	-	3	573
	c	298	13	268	13	30	-	-	-	-	1	299
	d	131	7	119	7	12	-	-	-	-	1	132
Solingen	a	1 656	22	1 502	22	148	-	2	-	4	11	1 667
	b	777	9	687	9	86	-	2	-	2	3	780
	c	331	4	312	4	18	-	-	-	1	6	337
	d	157	1	145	1	12	-	-	-	-	3	160

1) Kinder, die bis zum Beginn des 30. Juni das 6. Lebensjahr vollendet haben – 2) Kinder, die in der Zeit vom 30. Juni bis zum Beginn des 31. Dezember das 6. Lebensjahr vollenden – 3) Kinder, die bereits früher schulpflichtig geworden sind und im abgelaufenen Schuljahr keinen Schulkindergarten oder Sonderschulkindergarten besucht haben und auch nicht am Unterricht der Klasse 1 teilgenommen haben – 4) Kinder, die erstmals einen Sonderschulkindergarten bzw. eine Früherziehungsgruppe an der Sonderschule besuchen, sowie schulpflichtige Kinder, die vom Schulbesuch zurückgestellt wurden, jedoch am Unterricht der Klasse 1 teilnehmen

Noch: 5. Einschulungen/Nichteinschulungen 2004/2005

Verwaltungsbezirk a = Zusammen b = weiblich c = Ausländer/-innen zusammen d = Ausländerinnen		Einschulungen/Nichteinschulungen											
		Einschulungen								Nicht- einschu- lungen	ins- gesamt		
		zu- sammen	in Schul- kinder- gärten zu- sammen	davon								sonstige Einschu- lungen ⁴⁾	
				Regel- einschulungen ¹⁾		vorzeitige Einschulungen ²⁾		verspätete Einschulungen ³⁾					
zu- sammen	in Schul- kinder- gärten	zu- sammen	in Schul- kinder- gärten	zu- sammen	in Schul- kinder- gärten	zu- sammen	in Schul- kinder- gärten						
Noch: Kreisfreie Stadt													
Wuppertal		a	3 273	36	3 017	36	255	-	1	-	-	27	3 300
		b	1 616	10	1 463	10	153	-	-	-	-	11	1 627
		c	758	13	722	13	35	-	1	-	-	11	769
		d	370	-	353	-	17	-	-	-	-	5	375
Kreise													
Kleve		a	3 342	-	3 068	-	255	-	15	-	4	36	3 378
		b	1 641	-	1 459	-	178	-	3	-	1	11	1 652
		c	165	-	154	-	11	-	-	-	-	2	167
		d	88	-	80	-	8	-	-	-	-	-	88
Mettmann		a	4 872	108	4 297	96	566	12	9	-	-	30	4 902
		b	2 419	34	2 063	31	352	3	4	-	-	10	2 429
		c	701	30	657	28	42	2	2	-	-	8	709
		d	347	6	322	5	24	1	1	-	-	2	349
Rhein-Kreis Neuss		a	4 652	45	4 064	45	574	-	9	-	5	39	4 691
		b	2 274	17	1 946	17	324	-	3	-	1	15	2 289
		c	631	16	600	16	31	-	-	-	-	14	645
		d	313	6	295	6	18	-	-	-	-	6	319
Viersen		a	3 352	21	2 973	21	373	-	6	-	-	22	3 374
		b	1 603	7	1 386	7	217	-	-	-	-	9	1 612
		c	252	2	233	2	18	-	1	-	-	1	253
		d	127	-	116	-	11	-	-	-	-	1	128
Wesel		a	4 693	58	4 243	56	418	-	22	2	10	57	4 750
		b	2 311	17	2 062	16	237	-	5	1	7	25	2 336
		c	586	10	555	9	23	-	5	1	3	13	599
		d	280	5	265	4	11	-	2	1	2	6	286
Reg.-Bez. Düsseldorf		a	50 242	849	44 819	822	5 192	25	142	2	89	446	50 688
		b	24 406	325	21 315	315	3 008	9	47	1	36	167	24 573
		c	9 137	314	8 522	304	540	9	39	1	36	137	9 274
		d	4 386	115	4 069	110	286	4	13	1	18	50	4 436
davon													
kreisfreie Städte		a	29 331	617	26 174	604	3 006	13	81	-	70	262	29 593
		b	14 158	250	12 399	244	1 700	6	32	-	27	97	14 255
		c	6 802	256	6 323	249	415	7	31	-	33	99	6 901
		d	3 231	98	2 991	95	214	3	10	-	16	35	3 266
Kreise		a	20 911	232	18 645	218	2 186	12	61	2	19	184	21 095
		b	10 248	75	8 916	71	1 308	3	15	1	9	70	10 318
		c	2 335	58	2 199	55	125	2	8	1	3	38	2 373
		d	1 155	17	1 078	15	72	1	3	1	2	15	1 170

Noch: 5. Einschulungen/Nichteinschulungen 2004/2005

Verwaltungsbezirk a = Zusammen b = weiblich c = Ausländer/-innen zusammen d = Ausländerinnen		Einschulungen/Nichteinschulungen											
		Einschulungen									Nicht- einschu- lungen	ins- gesamt	
		zu- sammen	in Schul- kinder- gärten zu- sammen	davon						sonstige Einschu- lungen ⁴⁾			
				Regel- einschulungen ¹⁾		vorzeitige Einschulungen ²⁾		verspätete Einschulungen ³⁾					
zu- sammen	in Schul- kinder- gärten	zu- sammen	in Schul- kinder- gärten	zu- sammen	in Schul- kinder- gärten	zu- sammen	in Schul- kinder- gärten						
Kreisfreie Städte													
Aachen	a	2 166	82	1 857	82	287	-	22	-	-	25	2 191	
	b	1 051	31	894	31	149	-	8	-	-	12	1 063	
	c	474	32	409	32	59	-	6	-	-	10	484	
	d	221	12	181	12	38	-	2	-	-	7	228	
Bonn	a	2 924	33	2 365	33	530	-	29	-	-	17	2 941	
	b	1 480	12	1 142	12	326	-	12	-	-	10	1 490	
	c	584	16	519	16	60	-	5	-	-	3	587	
	d	326	6	284	6	38	-	4	-	-	3	329	
Köln	a	8 968	266	7 947	254	998	12	19	-	4	42	9 010	
	b	4 415	112	3 820	105	589	7	4	-	2	15	4 430	
	c	2 467	139	2 301	133	151	6	12	-	3	12	2 479	
	d	1 181	60	1 090	58	85	2	4	-	2	3	1 184	
Leverkusen	a	1 607	49	1 457	49	140	-	4	-	6	9	1 616	
	b	766	12	671	12	92	-	1	-	2	4	770	
	c	280	11	266	11	13	-	1	-	-	-	280	
	d	133	4	125	4	8	-	-	-	-	-	133	
Kreise													
Aachen	a	3 334	78	3 070	78	243	-	5	-	16	54	3 388	
	b	1 609	32	1 468	32	133	-	2	-	6	19	1 628	
	c	461	22	433	22	22	-	3	-	3	13	474	
	d	217	7	202	7	12	-	1	-	2	5	222	
Düren	a	2 932	107	2 682	107	236	-	9	-	5	56	2 988	
	b	1 448	37	1 293	37	149	-	3	-	3	17	1 465	
	c	298	22	281	22	16	-	-	-	1	11	309	
	d	137	8	127	8	9	-	-	-	1	5	142	
Rhein-Erft-Kreis	a	4 926	132	4 447	124	472	8	3	-	4	24	4 950	
	b	2 460	52	2 183	50	273	2	2	-	2	11	2 471	
	c	697	42	663	38	32	4	1	-	1	6	703	
	d	331	11	311	10	19	1	-	-	1	2	333	
Euskirchen	a	2 225	39	1 939	39	282	-	4	-	-	13	2 238	
	b	1 114	22	956	22	156	-	2	-	-	6	1 120	
	c	128	6	114	6	14	-	-	-	-	-	128	
	d	73	6	63	6	10	-	-	-	-	-	73	
Heinsberg	a	2 910	33	2 633	25	275	8	2	-	-	10	2 920	
	b	1 431	11	1 276	8	153	3	2	-	-	6	1 437	
	c	289	8	269	4	20	4	-	-	-	-	289	
	d	156	5	145	3	11	2	-	-	-	-	156	

Noch: 5. Einschulungen/Nichteinschulungen 2004/2005

Verwaltungsbezirk a = Zusammen b = weiblich c = Ausländer/-innen zusammen d = Ausländerinnen		Einschulungen/Nichteinschulungen										
		Einschulungen								Nicht- einschu- lungen	ins- gesamt	
		zu- sammen	in Schul- kinder- gärten zu- sammen	davon								sonstige Einschu- lungen ⁴⁾
				Regel- einschulungen ¹⁾		vorzeitige Einschulungen ²⁾		verspätete Einschulungen ³⁾				
		zu- sammen	in Schul- kinder- gärten	zu- sammen	in Schul- kinder- gärten	zu- sammen	in Schul- kinder- gärten					
Noch: Kreise												
Oberbergischer Kreis	a	3 371	115	3 106	115	246	-	17	-	2	34	3 405
	b	1 695	41	1 538	41	152	-	4	-	1	17	1 712
	c	338	23	322	23	11	-	5	-	-	7	345
	d	173	6	166	6	6	-	1	-	-	4	177
Rhein.-Berg. Kreis												
	a	3 041	12	2 652	12	368	-	10	-	11	42	3 083
	b	1 493	3	1 266	3	222	-	2	-	3	14	1 507
	c	257	1	233	1	16	-	3	-	5	9	266
	d	134	-	120	-	12	-	-	-	2	4	138
Rhein-Sieg-Kreis												
	a	6 522	161	5 812	158	672	3	5	-	33	44	6 566
	b	3 159	54	2 746	52	401	2	2	-	10	11	3 170
	c	724	45	682	42	34	3	3	-	5	5	729
	d	336	17	313	15	19	2	1	-	3	3	339
Reg.-Bez. Köln												
	a	44 926	1 107	39 967	1 076	4 749	31	129	-	81	370	45 296
	b	22 121	419	19 253	405	2 795	14	44	-	29	142	22 263
	c	6 997	367	6 492	350	448	17	39	-	18	76	7 073
	d	3 418	142	3 127	135	267	7	13	-	11	36	3 454
davon												
kreisfreie Städte												
	a	15 665	430	13 626	418	1 955	12	74	-	10	93	15 758
	b	7 712	167	6 527	160	1 156	7	25	-	4	41	7 753
	c	3 805	198	3 495	192	283	6	24	-	3	25	3 830
	d	1 861	82	1 680	80	169	2	10	-	2	13	1 874
Kreise												
	a	29 261	677	26 341	658	2 794	19	55	-	71	277	29 538
	b	14 409	252	12 726	245	1 639	7	19	-	25	101	14 510
	c	3 192	169	2 997	158	165	11	15	-	15	51	3 243
	d	1 557	60	1 447	55	98	5	3	-	9	23	1 580
Kreisfreie Städte												
Bottrop												
	a	1 176	9	1 108	9	66	-	1	-	1	12	1 188
	b	596	4	551	4	44	-	1	-	-	4	600
	c	214	5	211	5	3	-	-	-	-	2	216
	d	110	2	108	2	2	-	-	-	-	1	111
Gelsenkirchen												
	a	2 666	137	2 566	137	94	-	6	-	-	23	2 689
	b	1 320	62	1 263	62	52	-	5	-	-	11	1 331
	c	913	78	887	78	21	-	5	-	-	13	926
	d	455	37	440	37	11	-	4	-	-	9	464
Münster												
	a	2 481	74	2 141	61	336	13	2	-	2	13	2 494
	b	1 194	26	1 006	23	186	3	1	-	1	4	1 198
	c	316	20	294	20	20	-	1	-	1	2	318
	d	158	7	145	7	12	-	-	-	1	-	158

Noch: 5. Einschulungen/Nichteinschulungen 2004/2005

Verwaltungsbezirk a = Zusammen b = weiblich c = Ausländer/-innen zusammen d = Ausländerinnen		Einschulungen/Nichteinschulungen										
		Einschulungen								Nicht- einschu- lungen	ins- gesamt	
		zu- sammen	in Schul- kinder- gärten zu- sammen	davon								sonstige Einschu- lungen ⁴⁾
				Regel- einschulungen ¹⁾		vorzeitige Einschulungen ²⁾		verspätete Einschulungen ³⁾				
		zu- sammen	in Schul- kinder- gärten	zu- sammen	in Schul- kinder- gärten	zu- sammen	in Schul- kinder- gärten					
Kreise												
Borken	a	4 652	252	4 397	252	247	-	5	-	3	17	4 669
	b	2 262	74	2 102	74	158	-	1	-	1	8	2 270
	c	246	22	241	22	2	-	3	-	-	5	251
	d	112	7	109	7	2	-	1	-	-	4	116
Coesfeld												
	a	2 768	134	2 598	115	140	-	27	19	3	25	2 793
	b	1 336	38	1 235	36	94	-	5	2	2	7	1 343
	c	99	17	94	14	2	-	3	3	-	1	100
	d	46	8	43	7	2	-	1	1	-	-	46
Recklinghausen												
	a	6 480	198	6 082	198	392	-	5	-	1	18	6 498
	b	3 159	66	2 923	66	234	-	2	-	-	5	3 164
	c	1 149	78	1 117	78	28	-	4	-	-	2	1 151
	d	550	26	529	26	19	-	2	-	-	1	551
Steinfurt												
	a	5 431	329	5 098	315	315	10	17	4	1	41	5 472
	b	2 612	107	2 412	101	193	3	6	3	1	19	2 631
	c	349	55	336	48	7	3	5	4	1	4	353
	d	154	21	147	17	2	1	4	3	1	3	157
Warendorf												
	a	3 298	148	3 098	148	191	-	9	-	-	28	3 326
	b	1 657	49	1 543	49	110	-	4	-	-	10	1 667
	c	370	28	355	28	14	-	1	-	-	11	381
	d	183	13	176	13	7	-	-	-	-	4	187
Reg.-Bez. Münster												
	a	28 952	1 281	27 088	1 235	1 781	23	72	23	11	177	29 129
	b	14 136	426	13 035	415	1 071	6	25	5	5	68	14 204
	c	3 656	303	3 535	293	97	3	22	7	2	40	3 696
	d	1 768	121	1 697	116	57	1	12	4	2	22	1 790
davon												
kreisfreie Städte												
	a	6 323	220	5 815	207	496	13	9	-	3	48	6 371
	b	3 110	92	2 820	89	282	3	7	-	1	19	3 129
	c	1 443	103	1 392	103	44	-	6	-	1	17	1 460
	d	723	46	693	46	25	-	4	-	1	10	733
Kreise												
	a	22 629	1 061	21 273	1 028	1 285	10	63	23	8	129	22 758
	b	11 026	334	10 215	326	789	3	18	5	4	49	11 075
	c	2 213	200	2 143	190	53	3	16	7	1	23	2 236
	d	1 045	75	1 004	70	32	1	8	4	1	12	1 057
Kreisfreie Stadt												
Bielefeld												
	a	3 296	129	3 056	129	221	-	5	-	14	19	3 315
	b	1 629	49	1 488	49	135	-	4	-	2	4	1 633
	c	649	32	629	32	17	-	1	-	2	9	658
	d	312	8	300	8	9	-	1	-	2	2	314

Noch: 5. Einschulungen/Nichteinschulungen 2004/2005

Verwaltungsbezirk a = Zusammen b = weiblich c = Ausländer/-innen zusammen d = Ausländerinnen		Einschulungen/Nichteinschulungen										
		Einschulungen									Nicht- einschu- lungen	ins- gesamt
		zu- sammen	in Schul- kinder- gärten zu- sammen	davon						sonstige Einschu- lungen ⁴⁾		
				Regel- einschulungen ¹⁾		vorzeitige Einschulungen ²⁾		verspätete Einschulungen ³⁾				
zu- sammen	in Schul- kinder- gärten	zu- sammen	in Schul- kinder- gärten	zu- sammen	in Schul- kinder- gärten	zu- sammen	in Schul- kinder- gärten	zu- sammen	in Schul- kinder- gärten	zu- sammen	in Schul- kinder- gärten	
Kreise												
Gütersloh	a	4 155	217	3 895	217	236	-	3	-	21	48	4 203
	b	2 025	73	1 870	73	151	-	1	-	3	8	2 033
	c	382	52	366	52	10	-	2	-	4	8	390
	d	197	17	188	17	7	-	1	-	1	2	199
Herford												
	a	2 916	51	2 769	51	141	-	-	-	6	16	2 932
	b	1 450	24	1 366	24	81	-	-	-	3	4	1 454
	c	329	17	314	17	14	-	-	-	1	4	333
	d	152	7	145	7	6	-	-	-	1	1	153
Höxter												
	a	1 715	85	1 618	85	88	-	6	-	3	8	1 723
	b	838	30	783	30	52	-	2	-	1	4	842
	c	79	4	78	4	1	-	-	-	-	-	79
	d	42	3	41	3	1	-	-	-	-	-	42
Lippe												
	a	3 930	120	3 728	119	191	1	9	-	2	15	3 945
	b	1 930	47	1 803	47	124	-	3	-	-	5	1 935
	c	326	26	320	26	4	-	2	-	-	3	329
	d	161	16	159	16	2	-	-	-	-	1	162
Minden-Lübbecke												
	a	3 584	181	3 342	180	221	1	19	-	2	8	3 592
	b	1 739	62	1 602	61	126	1	9	-	2	3	1 742
	c	268	23	254	23	11	-	2	-	1	1	269
	d	131	5	123	5	7	-	-	-	1	1	132
Paderborn												
	a	3 518	149	3 287	136	222	13	9	-	-	11	3 529
	b	1 692	44	1 559	41	129	3	4	-	-	4	1 696
	c	255	29	244	27	11	2	-	-	-	2	257
	d	114	11	109	9	5	2	-	-	-	2	116
Reg.-Bez. Detmold												
	a	23 114	932	21 695	917	1 320	15	51	-	48	125	23 239
	b	11 303	329	10 471	325	798	4	23	-	11	32	11 335
	c	2 288	183	2 205	181	68	2	7	-	8	27	2 315
	d	1 109	67	1 065	65	37	2	2	-	5	9	1 118
davon												
kreisfreie Stadt												
	a	3 296	129	3 056	129	221	-	5	-	14	19	3 315
	b	1 629	49	1 488	49	135	-	4	-	2	4	1 633
	c	649	32	629	32	17	-	1	-	2	9	658
	d	312	8	300	8	9	-	1	-	2	2	314
Kreise												
	a	19 818	803	18 639	788	1 099	15	46	-	34	106	19 924
	b	9 674	280	8 983	276	663	4	19	-	9	28	9 702
	c	1 639	151	1 576	149	51	2	6	-	6	18	1 657
	d	797	59	765	57	28	2	1	-	3	7	804

Noch: 5. Einschulungen/Nichteinschulungen 2004/2005

Verwaltungsbezirk a = Zusammen b = weiblich c = Ausländer/-innen zusammen d = Ausländerinnen		Einschulungen/Nichteinschulungen										
		Einschulungen									Nicht- einschu- lungen	ins- gesamt
		zu- sammen	in Schul- kinder- gärten zu- sammen	davon						sonstige Einschu- lungen ⁴⁾		
				Regel- einschulungen ¹⁾		vorzeitige Einschulungen ²⁾		verspätete Einschulungen ³⁾				
zu- sammen	in Schul- kinder- gärten	zu- sammen	in Schul- kinder- gärten	zu- sammen	in Schul- kinder- gärten	zu- sammen	in Schul- kinder- gärten					
Kreisfreie Städte												
Bochum	a	3 146	105	2 883	85	249	20	6	-	8	26	3 172
	b	1 540	34	1 385	32	149	2	4	-	2	5	1 545
	c	523	38	489	34	28	4	1	-	5	10	533
	d	247	14	226	13	20	1	1	-	-	2	249
Dortmund	a	5 508	205	5 054	194	440	-	12	11	2	17	5 525
	b	2 734	80	2 454	73	272	-	8	7	-	7	2 741
	c	1 138	69	1 086	65	46	-	4	4	2	6	1 144
	d	559	33	527	30	29	-	3	3	-	4	563
Hagen	a	2 007	96	1 879	96	116	-	12	-	-	11	2 018
	b	1 018	41	939	41	73	-	6	-	-	8	1 026
	c	585	48	562	48	15	-	8	-	-	3	588
	d	311	18	298	18	10	-	3	-	-	3	314
Hamm	a	2 006	92	1 915	92	86	-	3	-	2	17	2 023
	b	1 009	33	947	33	59	-	2	-	1	10	1 019
	c	369	25	366	25	3	-	-	-	-	1	370
	d	184	12	182	12	2	-	-	-	-	-	184
Herne	a	1 634	90	1 516	90	112	-	-	-	6	16	1 650
	b	799	43	733	43	63	-	-	-	3	6	805
	c	445	44	429	44	12	-	-	-	4	8	453
	d	212	20	203	20	7	-	-	-	2	2	214
Kreise												
Ennepe-Ruhr-Kreis	a	3 266	131	2 951	131	310	-	5	-	-	17	3 283
	b	1 527	47	1 357	47	167	-	3	-	-	5	1 532
	c	497	46	477	46	19	-	1	-	-	1	498
	d	218	17	208	17	10	-	-	-	-	-	218
Hochsauerlandkreis	a	3 026	71	2 920	71	98	-	8	-	-	17	3 043
	b	1 486	26	1 422	26	58	-	6	-	-	10	1 496
	c	296	26	292	26	1	-	3	-	-	1	297
	d	154	11	151	11	1	-	2	-	-	-	154
Märkischer Kreis	a	4 827	283	4 536	273	285	10	5	-	1	34	4 861
	b	2 375	93	2 214	90	159	3	2	-	-	20	2 395
	c	859	88	844	84	13	4	1	-	1	14	873
	d	422	32	414	30	8	2	-	-	-	6	428
Olpe	a	1 620	73	1 543	64	66	9	11	-	-	12	1 632
	b	762	13	721	11	35	2	6	-	-	4	766
	c	132	12	129	11	3	1	-	-	-	2	134
	d	52	1	51	1	1	-	-	-	-	-	52

Noch: 5. Einschulungen/Nichteinschulungen 2004/2005

Verwaltungsbezirk a = Zusammen b = weiblich c = Ausländer/-innen zusammen d = Ausländerinnen		Einschulungen/Nichteinschulungen										
		Einschulungen								Nicht- einschu- lungen	ins- gesamt	
		zu- sammen	in Schul- kinder- gärten zu- sammen	davon								sonstige Einschu- lungen ⁴⁾
				Regel- einschulungen ¹⁾		vorzeitige Einschulungen ²⁾		verspätete Einschulungen ³⁾				
zu- sammen	in Schul- kinder- gärten	zu- sammen	in Schul- kinder- gärten	zu- sammen	in Schul- kinder- gärten	zu- sammen	in Schul- kinder- gärten					
Noch: Kreise												
Siegen-Wittgenstein	a	2 982	157	2 851	157	117	-	6	-	8	22	3 004
	b	1 488	60	1 417	60	69	-	1	-	1	5	1 493
	c	368	46	363	46	4	-	-	-	1	4	372
	d	196	25	194	25	1	-	-	-	1	1	197
Soest	a	3 405	157	3 257	157	148	-	-	-	-	20	3 425
	b	1 629	54	1 544	54	85	-	-	-	-	6	1 635
	c	242	20	238	20	4	-	-	-	-	5	247
	d	90	9	88	9	2	-	-	-	-	2	92
Unna	a	4 393	226	4 117	226	268	-	8	-	-	18	4 411
	b	2 142	79	1 986	79	153	-	3	-	-	5	2 147
	c	657	78	636	78	19	-	2	-	-	5	662
	d	306	31	294	31	11	-	1	-	-	3	309
Reg.-Bez. Arnsberg	a	37 820	1 686	35 422	1 636	2 295	39	76	11	27	227	38 047
	b	18 509	603	17 119	589	1 342	7	41	7	7	91	18 600
	c	6 111	540	5 911	527	167	9	20	4	13	60	6 171
	d	2 951	223	2 836	217	102	3	10	3	3	23	2 974
davon												
kreisfreie Städte	a	14 301	588	13 247	557	1 003	20	33	11	18	87	14 388
	b	7 100	231	6 458	222	616	2	20	7	6	36	7 136
	c	3 060	224	2 932	216	104	4	13	4	11	28	3 088
	d	1 513	97	1 436	93	68	1	7	3	2	11	1 524
Kreise	a	23 519	1 098	22 175	1 079	1 292	19	43	-	9	140	23 659
	b	11 409	372	10 661	367	726	5	21	-	1	55	11 464
	c	3 051	316	2 979	311	63	5	7	-	2	32	3 083
	d	1 438	126	1 400	124	34	2	3	-	1	12	1 450
Nordrhein-Westfalen	a	185 054	5 855	168 991	5 686	15 337	133	470	36	256	1 345	186 399
	b	90 475	2 102	81 193	2 049	9 014	40	180	13	88	500	90 975
	c	28 189	1 707	26 665	1 655	1 320	40	127	12	77	340	28 529
	d	13 632	668	12 794	643	749	17	50	8	39	140	13 772
davon												
kreisfreie Städte	a	68 916	1 984	61 918	1 915	6 681	58	202	11	115	509	69 425
	b	33 709	789	29 692	764	3 889	18	88	7	40	197	33 906
	c	15 759	813	14 771	792	863	17	75	4	50	178	15 937
	d	7 640	331	7 100	322	485	6	32	3	23	71	7 711
Kreise	a	116 138	3 871	107 073	3 771	8 656	75	268	25	141	836	116 974
	b	56 766	1 313	51 501	1 285	5 125	22	92	6	48	303	57 069
	c	12 430	894	11 894	863	457	23	52	8	27	162	12 592
	d	5 992	337	5 694	321	264	11	18	5	16	69	6 061

Hauptschulen

1. Schuleckdaten 2004/2005

Verwaltungsbezirk	Schulen	Klassen	Schüler/-innen									
			ins- gesamt	weiblich		ausländisch			Aussiedler/-innen		je Klasse	je Lehrer/ -in ¹⁾
				Anzahl	in % von Spalte 3	zu- sammen	in % von Spalte 3	weiblich	Anzahl	in % von Spalte 3		
			1	2	3	4	5	6	7	8	9	10
Kreisfreie Städte												
Düsseldorf	14	245	5 508	2 359	42,8	1 934	35,1	837	79	1,4	22,5	14,2
Duisburg	20	291	6 504	2 829	43,5	2 317	35,6	1 024	140	2,2	22,4	13,6
Essen	14	225	5 167	2 190	42,4	1 505	29,1	679	170	3,3	23,0	13,6
Krefeld	8	140	3 340	1 465	43,9	867	26,0	397	175	5,2	23,9	13,5
Mönchengladbach	12	234	5 291	2 275	43,0	1 204	22,8	521	306	5,8	22,6	13,8
Mülheim an der Ruhr	4	59	1 350	557	41,3	412	30,5	173	49	3,6	22,9	12,4
Oberhausen	7	127	2 800	1 169	41,8	819	29,3	366	70	2,5	22,0	13,7
Remscheid	6	95	2 307	993	43,0	797	34,5	335	136	5,9	24,3	12,5
Solingen	5	93	2 369	1 051	44,4	1 039	43,9	501	83	3,5	25,5	14,4
Wuppertal	13	220	5 130	2 280	44,4	1 846	36,0	826	173	3,4	23,3	13,9
Kreise												
Kleve	22	365	8 547	3 778	44,2	631	7,4	313	466	5,5	23,4	16,1
Mettmann	16	263	6 142	2 534	41,3	1 734	28,2	772	353	5,7	23,4	13,8
Rhein-Kreis Neuss	12	231	5 766	2 379	41,3	1 310	22,7	573	349	6,1	25,0	14,3
Viersen	11	230	5 340	2 179	40,8	721	13,5	318	300	5,6	23,2	15,3
Wesel	19	308	6 842	2 791	40,8	1 456	21,3	638	298	4,4	22,2	13,9
Reg.-Bez. Düsseldorf	183	3 126	72 403	30 829	42,6	18 592	25,7	8 273	3 147	4,3	23,2	14,1
davon												
kreisfreie Städte	103	1 729	39 766	17 168	43,2	12 740	32,0	5 659	1 381	3,5	23,0	13,7
Kreise	80	1 397	32 637	13 661	41,9	5 852	17,9	2 614	1 766	5,4	23,4	14,7
Kreisfreie Städte												
Aachen	6	120	2 608	1 140	43,7	883	33,9	369	243	9,3	21,7	12,1
Bonn	7	123	2 985	1 312	44,0	1 171	39,2	566	140	4,7	24,3	12,4
Köln	30	522	12 088	5 238	43,3	5 186	42,9	2 255	333	2,8	23,2	13,3
Leverkusen	4	78	1 798	755	42,0	524	29,1	240	106	5,9	23,1	12,7
Kreise												
Aachen	12	204	4 514	1 871	41,4	1 045	23,2	452	109	2,4	22,1	13,9
Düren	13	204	4 532	1 937	42,7	755	16,7	324	240	5,3	22,2	13,0
Rhein-Erft-Kreis	14	310	7 014	3 009	42,9	1 915	27,3	869	362	5,2	22,6	13,9
Euskirchen	12	184	4 283	1 835	42,8	387	9,0	181	450	10,5	23,3	13,6
Heinsberg	11	222	5 262	2 364	44,9	706	13,4	302	433	8,2	23,7	14,5
Oberbergischer Kreis	12	233	5 431	2 328	42,9	896	16,5	410	852	15,7	23,3	13,2
Rhein.-Berg. Kreis	9	183	4 037	1 709	42,3	800	19,8	359	226	5,6	22,1	12,9
Rhein-Sieg-Kreis	22	465	10 688	4 501	42,1	2 034	19,0	936	1 344	12,6	23,0	13,7
Reg.-Bez. Köln	152	2 848	65 240	27 999	42,9	16 302	25,0	7 263	4 838	7,4	22,9	13,4
davon												
kreisfreie Städte	47	843	19 479	8 445	43,4	7 764	39,9	3 430	822	4,2	23,1	13,0
Kreise	105	2 005	45 761	19 554	42,7	8 538	18,7	3 833	4 016	8,8	22,8	13,6
Kreisfreie Städte												
Bottrop	4	54	1 194	499	41,8	245	20,5	123	46	3,9	22,1	13,1
Gelsenkirchen	8	130	2 985	1 361	45,6	1 063	35,6	522	111	3,7	23,0	12,6
Münster	8	145	3 200	1 375	43,0	730	22,8	340	408	12,8	22,1	13,0

1) hauptamtliche/BAT- sowie nebenamtliche/nebenberufliche und Nicht-BAT-Lehrerinnen und -Lehrer

Noch: 1. Schuleckdaten 2004/2005

Verwaltungsbezirk	Schulen	Klassen	Schüler/-innen										
			ins- gesamt	weiblich		ausländisch			Aussiedler/-innen		je Klasse	je Lehrer/ -in ¹⁾	
				Anzahl	in % von Spalte 3	zu- sammen	in % von Spalte 3	weiblich	Anzahl	in % von Spalte 3			
													1
Kreise													
Borken	28	469	11 367	4 823	42,4	947	8,3	440	358	3,1	24,2	15,5	
Coesfeld	11	185	4 296	1 783	41,5	323	7,5	159	404	9,4	23,2	14,3	
Recklinghausen	25	392	8 560	3 752	43,8	2 194	25,6	1 030	541	6,3	21,8	12,8	
Steinfurt	25	429	9 707	4 144	42,7	1 202	12,4	576	1 127	11,6	22,6	13,5	
Warendorf	20	304	6 827	2 970	43,5	887	13,0	438	905	13,3	22,5	13,2	
Reg.-Bez. Münster	129	2 108	48 136	20 707	43,0	7 591	15,8	3 628	3 900	8,1	22,8	13,7	
davon													
kreisfreie Städte	20	329	7 379	3 235	43,8	2 038	27,6	985	565	7,7	22,4	12,8	
Kreise	109	1 779	40 757	17 472	42,9	5 553	13,6	2 643	3 335	8,2	22,9	13,9	
Kreisfreie Stadt													
Bielefeld	11	194	3 795	1 591	41,9	1 518	40,0	646	681	17,9	19,6	11,7	
Kreise													
Gütersloh	16	296	6 592	2 706	41,0	1 253	19,0	559	1 060	16,1	22,3	13,0	
Herford	5	111	2 287	912	39,9	495	21,6	208	357	15,6	20,6	11,0	
Höxter	12	176	3 871	1 637	42,3	277	7,2	122	794	20,5	22,0	13,2	
Lippe	19	320	6 701	2 835	42,3	1 014	15,1	462	1 441	21,5	20,9	12,1	
Minden-Lübbecke	14	257	5 555	2 325	41,9	706	12,7	322	1 401	25,2	21,6	13,4	
Paderborn	17	301	6 543	2 838	43,4	789	12,1	391	1 161	17,7	21,7	13,0	
Reg.-Bez. Detmold	94	1 655	35 344	14 844	42,0	6 052	17,1	2 710	6 895	19,5	21,4	12,6	
davon													
kreisfreie Stadt	11	194	3 795	1 591	41,9	1 518	40,0	646	681	17,9	19,6	11,7	
Kreise	83	1 461	31 549	13 253	42,0	4 534	14,4	2 064	6 214	19,7	21,6	12,7	
Kreisfreie Städte													
Bochum	9	151	3 412	1 445	42,4	923	27,1	397	307	9,0	22,6	13,5	
Dortmund	17	284	6 265	2 805	44,8	1 911	30,5	912	343	5,5	22,1	13,8	
Hagen	8	139	3 276	1 414	43,2	1 349	41,2	604	148	4,5	23,6	13,4	
Hamm	10	147	3 534	1 543	43,7	847	24,0	387	296	8,4	24,0	12,9	
Herne	7	103	2 147	971	45,2	795	37,0	366	28	1,3	20,8	12,2	
Kreise													
Ennepe-Ruhr-Kreis	14	199	4 272	1 791	41,9	1 073	25,1	480	292	6,8	21,5	12,3	
Hochsauerlandkreis	23	336	7 593	3 241	42,7	994	13,1	483	780	10,3	22,6	15,8	
Märkischer Kreis	26	429	10 034	4 394	43,8	2 800	27,9	1 290	1 031	10,3	23,4	13,8	
Olpe	9	171	4 106	1 785	43,5	565	13,8	276	279	6,8	24,0	14,9	
Siegen-Wittgenstein	19	267	5 716	2 370	41,5	914	16,0	410	569	10,0	21,4	14,7	
Soest	20	295	6 494	2 808	43,2	723	11,1	330	775	11,9	22,0	13,6	
Unna	13	226	5 018	2 056	41,0	1 020	20,3	456	342	6,8	22,2	13,6	
Reg.-Bez. Arnsberg	175	2 747	61 867	26 623	43,0	13 914	22,5	6 391	5 190	8,4	22,5	13,8	
davon													
kreisfreie Städte	51	824	18 634	8 178	43,9	5 825	31,3	2 666	1 122	6,0	22,6	13,3	
Kreise	124	1 923	43 233	18 445	42,7	8 089	18,7	3 725	4 068	9,4	22,5	14,1	
Nordrhein-Westfalen	733	12 484	282 990	121 002	42,8	62 451	22,1	28 265	23 970	8,5	22,7	13,6	
davon													
kreisfreie Städte	232	3 919	89 053	38 617	43,4	29 885	33,6	13 386	4 571	5,1	22,7	13,3	
Kreise	501	8 565	193 937	82 385	42,5	32 566	16,8	14 879	19 399	10,0	22,6	13,8	

2. Verteilung der Schülerpopulation 2004/2005

Verwaltungsbezirk a = Zusammen b = weiblich c = Ausländer/-innen zusammen d = Ausländerinnen		Schüler/-innen							ohne Jahrgang	insgesamt
		davon im Schuljahrgang								
		05	06	07	08	09	10			
Kreisfreie Städte										
Düsseldorf	a	646	798	941	1 134	1 118	871	-	5 508	
	b	272	336	430	479	472	370	-	2 359	
	c	220	270	303	449	408	284	-	1 934	
	d	90	110	133	199	181	124	-	837	
Duisburg	a	803	908	1 211	1 312	1 272	989	9	6 504	
	b	364	383	522	573	562	422	3	2 829	
	c	305	354	403	478	453	324	-	2 317	
	d	148	144	161	216	217	138	-	1 024	
Essen	a	659	804	895	991	1 018	800	-	5 167	
	b	299	329	372	398	416	376	-	2 190	
	c	211	247	282	318	267	180	-	1 505	
	d	106	106	127	150	106	84	-	679	
Krefeld	a	367	484	613	663	667	546	-	3 340	
	b	168	211	257	295	295	239	-	1 465	
	c	113	115	145	163	199	132	-	867	
	d	55	53	57	70	102	60	-	397	
Mönchengladbach	a	719	789	931	983	989	880	-	5 291	
	b	301	327	377	400	452	418	-	2 275	
	c	187	205	190	212	200	210	-	1 204	
	d	77	89	74	93	88	100	-	521	
Mülheim an der Ruhr	a	134	196	240	277	287	216	-	1 350	
	b	54	80	91	121	125	86	-	557	
	c	50	62	69	79	82	70	-	412	
	d	21	27	26	38	34	27	-	173	
Oberhausen	a	328	453	482	591	512	434	-	2 800	
	b	117	192	214	262	207	177	-	1 169	
	c	86	152	145	164	141	131	-	819	
	d	31	65	70	79	70	51	-	366	
Remscheid	a	299	332	425	443	461	347	-	2 307	
	b	125	136	180	190	205	157	-	993	
	c	101	100	167	138	161	130	-	797	
	d	40	40	74	48	71	62	-	335	
Solingen	a	341	405	469	408	400	336	10	2 369	
	b	156	178	208	163	189	151	6	1 051	
	c	154	211	225	170	157	120	2	1 039	
	d	79	96	96	75	89	64	2	501	

Noch: 2. Verteilung der Schülerpopulation 2004/2005

Verwaltungsbezirk a = Zusammen b = weiblich c = Ausländer/-innen zusammen d = Ausländerinnen		Schüler/-innen							ohne Jahrgang	insgesamt
		davon im Schuljahrgang								
		05	06	07	08	09	10			
Noch: Kreisfreie Stadt										
Wuppertal	a	690	800	815	984	1 035	805	1	5 130	
	b	302	349	345	460	452	372	-	2 280	
	c	261	278	259	387	359	302	-	1 846	
	d	119	119	99	183	164	142	-	826	
Kreise										
Kleve	a	1 150	1 308	1 442	1 651	1 667	1 329	-	8 547	
	b	517	562	620	701	757	621	-	3 778	
	c	81	83	100	132	122	113	-	631	
	d	41	41	46	64	57	64	-	313	
Mettmann	a	761	875	1 060	1 210	1 220	1 013	3	6 142	
	b	323	361	433	490	505	420	2	2 534	
	c	239	240	301	345	339	269	1	1 734	
	d	109	106	124	160	154	119	-	772	
Rhein-Kreis Neuss	a	693	866	1 064	1 084	1 133	924	2	5 766	
	b	304	324	425	463	464	399	-	2 379	
	c	150	196	219	256	263	226	-	1 310	
	d	68	84	94	103	119	105	-	573	
Viersen	a	725	812	1 004	1 002	975	811	11	5 340	
	b	304	345	394	420	379	334	3	2 179	
	c	88	97	146	152	133	105	-	721	
	d	41	39	54	70	67	47	-	318	
Wesel	a	801	1 004	1 209	1 312	1 266	1 248	2	6 842	
	b	342	418	490	517	475	548	1	2 791	
	c	178	221	260	277	251	269	-	1 456	
	d	76	105	114	116	85	142	-	638	
Reg.-Bez. Düsseldorf	a	9 116	10 834	12 801	14 045	14 020	11 549	38	72 403	
	b	3 948	4 531	5 358	5 932	5 955	5 090	15	30 829	
	c	2 424	2 831	3 214	3 720	3 535	2 865	3	18 592	
	d	1 101	1 224	1 349	1 664	1 604	1 329	2	8 273	
davon										
kreisfreie Städte	a	4 986	5 969	7 022	7 786	7 759	6 224	20	39 766	
	b	2 158	2 521	2 996	3 341	3 375	2 768	9	17 168	
	c	1 688	1 994	2 188	2 558	2 427	1 883	2	12 740	
	d	766	849	917	1 151	1 122	852	2	5 659	
Kreise	a	4 130	4 865	5 779	6 259	6 261	5 325	18	32 637	
	b	1 790	2 010	2 362	2 591	2 580	2 322	6	13 661	
	c	736	837	1 026	1 162	1 108	982	1	5 852	
	d	335	375	432	513	482	477	-	2 614	

Noch: 2. Verteilung der Schülerpopulation 2004/2005

Verwaltungsbezirk a = Zusammen b = weiblich c = Ausländer/-innen zusammen d = Ausländerinnen		Schüler/-innen							
		davon im Schuljahrgang						ohne Jahrgang	insgesamt
		05	06	07	08	09	10		
Kreisfreie Städte									
Aachen	a	277	397	428	532	551	423	-	2 608
	b	111	199	181	223	227	199	-	1 140
	c	109	118	136	197	194	129	-	883
	d	46	60	50	77	75	61	-	369
Bonn	a	410	430	510	567	595	470	3	2 985
	b	183	190	234	250	272	182	1	1 312
	c	163	167	204	223	243	171	-	1 171
	d	80	75	101	119	117	74	-	566
Köln	a	1 556	1 742	2 144	2 409	2 417	1 820	-	12 088
	b	649	744	926	1 052	1 065	802	-	5 238
	c	712	815	915	1 035	973	736	-	5 186
	d	315	356	382	436	436	330	-	2 255
Leverkusen	a	176	220	310	343	400	349	-	1 798
	b	67	94	128	146	181	139	-	755
	c	51	70	76	102	128	97	-	524
	d	22	35	32	54	54	43	-	240
Kreise									
Aachen	a	528	660	763	864	912	787	-	4 514
	b	211	283	314	359	356	348	-	1 871
	c	164	150	160	197	197	177	-	1 045
	d	74	61	60	93	82	82	-	452
Düren	a	557	666	781	840	923	765	-	4 532
	b	233	274	318	396	384	332	-	1 937
	c	112	119	117	127	157	123	-	755
	d	56	53	45	59	62	49	-	324
Rhein-Erft-Kreis	a	853	1 053	1 266	1 337	1 360	1 145	-	7 014
	b	364	452	505	585	595	508	-	3 009
	c	240	295	362	352	361	305	-	1 915
	d	104	134	141	172	175	143	-	869
Euskirchen	a	522	647	713	758	889	751	3	4 283
	b	224	279	267	344	385	334	2	1 835
	c	41	63	68	53	101	61	-	387
	d	19	22	24	32	53	31	-	181
Heinsberg	a	708	867	919	956	1 019	792	1	5 262
	b	294	390	406	429	474	370	1	2 364
	c	88	127	123	142	139	86	1	706
	d	35	47	59	63	65	32	1	302

Noch: 2. Verteilung der Schülerpopulation 2004/2005

Verwaltungsbezirk a = Zusammen b = weiblich c = Ausländer/-innen zusammen d = Ausländerinnen		Schüler/-innen							ohne Jahrgang	insgesamt
		davon im Schuljahrgang								
		05	06	07	08	09	10			
Noch: Kreise										
Oberbergischer Kreis	a	670	790	937	993	1 084	957	–	5 431	
	b	294	348	406	423	475	382	–	2 328	
	c	116	148	171	169	171	121	–	896	
	d	49	64	70	84	88	55	–	410	
Rhein.-Berg. Kreis	a	486	582	744	781	802	638	4	4 037	
	b	195	262	297	310	362	279	4	1 709	
	c	98	132	136	145	171	118	–	800	
	d	45	63	58	57	80	56	–	359	
Rhein-Sieg-Kreis	a	1 333	1 575	1 828	1 979	2 138	1 835	–	10 688	
	b	565	642	736	840	893	825	–	4 501	
	c	272	316	366	375	412	293	–	2 034	
	d	117	147	166	183	184	139	–	936	
Reg.-Bez. Köln	a	8 076	9 629	11 343	12 359	13 090	10 732	11	65 240	
	b	3 390	4 157	4 718	5 357	5 669	4 700	8	27 999	
	c	2 166	2 520	2 834	3 117	3 247	2 417	1	16 302	
	d	962	1 117	1 188	1 429	1 471	1 095	1	7 263	
davon										
kreisfreie Städte	a	2 419	2 789	3 392	3 851	3 963	3 062	3	19 479	
	b	1 010	1 227	1 469	1 671	1 745	1 322	1	8 445	
	c	1 035	1 170	1 331	1 557	1 538	1 133	–	7 764	
	d	463	526	565	686	682	508	–	3 430	
Kreise	a	5 657	6 840	7 951	8 508	9 127	7 670	8	45 761	
	b	2 380	2 930	3 249	3 686	3 924	3 378	7	19 554	
	c	1 131	1 350	1 503	1 560	1 709	1 284	1	8 538	
	d	499	591	623	743	789	587	1	3 833	
Kreisfreie Städte										
Bottrop	a	116	165	216	244	240	213	–	1 194	
	b	45	60	85	102	110	97	–	499	
	c	24	44	54	43	37	43	–	245	
	d	12	22	26	19	16	28	–	123	
Gelsenkirchen	a	343	433	519	594	602	494	–	2 985	
	b	161	211	227	278	259	225	–	1 361	
	c	157	185	166	199	205	151	–	1 063	
	d	86	96	76	96	97	71	–	522	
Münster	a	417	467	522	642	622	530	–	3 200	
	b	176	200	233	265	277	224	–	1 375	
	c	108	103	108	161	144	106	–	730	
	d	44	48	61	76	71	40	–	340	

Noch: 2. Verteilung der Schülerpopulation 2004/2005

Verwaltungsbezirk a = Zusammen b = weiblich c = Ausländer/-innen zusammen d = Ausländerinnen		Schüler/-innen							
		davon im Schuljahrgang						ohne Jahrgang	insgesamt
		05	06	07	08	09	10		
Kreise									
Borken	a	1 567	1 801	1 977	2 102	2 035	1 885	–	11 367
	b	668	779	812	915	833	816	–	4 823
	c	135	163	164	178	154	153	–	947
	d	59	78	66	93	72	72	–	440
Coesfeld									
	a	577	652	778	796	794	699	–	4 296
	b	222	284	316	346	326	289	–	1 783
	c	56	54	62	67	61	23	–	323
	d	24	27	23	36	38	11	–	159
Recklinghausen									
	a	1 014	1 221	1 497	1 644	1 704	1 479	1	8 560
	b	421	516	663	678	769	705	–	3 752
	c	333	347	397	408	408	301	–	2 194
	d	147	157	186	188	200	152	–	1 030
Steinfurt									
	a	1 266	1 489	1 698	1 811	1 903	1 538	2	9 707
	b	536	658	732	747	800	669	2	4 144
	c	184	208	233	219	219	139	–	1 202
	d	88	88	123	99	112	66	–	576
Warendorf									
	a	885	1 027	1 172	1 216	1 334	1 193	–	6 827
	b	350	433	535	537	582	533	–	2 970
	c	139	148	157	161	147	135	–	887
	d	59	71	75	81	77	75	–	438
Reg.-Bez. Münster									
	a	6 185	7 255	8 379	9 049	9 234	8 031	3	48 136
	b	2 579	3 141	3 603	3 868	3 956	3 558	2	20 707
	c	1 136	1 252	1 341	1 436	1 375	1 051	–	7 591
	d	519	587	636	688	683	515	–	3 628
davon									
kreisfreie Städte									
	a	876	1 065	1 257	1 480	1 464	1 237	–	7 379
	b	382	471	545	645	646	546	–	3 235
	c	289	332	328	403	386	300	–	2 038
	d	142	166	163	191	184	139	–	985
Kreise									
	a	5 309	6 190	7 122	7 569	7 770	6 794	3	40 757
	b	2 197	2 670	3 058	3 223	3 310	3 012	2	17 472
	c	847	920	1 013	1 033	989	751	–	5 553
	d	377	421	473	497	499	376	–	2 643
Kreisfreie Stadt									
Bielefeld									
	a	398	521	615	710	882	669	–	3 795
	b	169	198	294	277	374	279	–	1 591
	c	185	217	258	271	347	240	–	1 518
	d	78	79	121	106	161	101	–	646

Noch: 2. Verteilung der Schülerpopulation 2004/2005

Verwaltungsbezirk a = Zusammen b = weiblich c = Ausländer/-innen zusammen d = Ausländerinnen		Schüler/-innen							
		davon im Schuljahrgang						ohne Jahrgang	insgesamt
		05	06	07	08	09	10		
Kreise									
Gütersloh	a	742	961	1 126	1 179	1 432	1 152	-	6 592
	b	314	391	460	451	586	504	-	2 706
	c	175	198	225	206	265	184	-	1 253
	d	88	81	103	84	116	87	-	559
Herford	a	228	323	398	428	511	396	3	2 287
	b	84	138	147	171	202	168	2	912
	c	43	60	108	99	95	90	-	495
	d	16	28	45	35	42	42	-	208
Höxter	a	479	562	664	744	791	628	3	3 871
	b	203	252	276	306	326	272	2	1 637
	c	29	36	55	61	56	40	-	277
	d	11	22	15	29	25	20	-	122
Lippe	a	808	975	1 053	1 311	1 375	1 179	-	6 701
	b	322	403	444	541	568	557	-	2 835
	c	116	159	167	216	195	161	-	1 014
	d	46	67	79	113	76	81	-	462
Minden-Lübbecke	a	652	793	910	950	1 144	1 106	-	5 555
	b	248	335	358	397	485	502	-	2 325
	c	85	118	113	109	148	133	-	706
	d	35	56	49	55	64	63	-	322
Paderborn	a	857	980	1 151	1 204	1 208	1 134	9	6 543
	b	362	416	512	494	535	514	5	2 838
	c	123	102	138	133	157	136	-	789
	d	65	47	71	60	79	69	-	391
Reg.-Bez. Detmold	a	4 164	5 115	5 917	6 526	7 343	6 264	15	35 344
	b	1 702	2 133	2 491	2 637	3 076	2 796	9	14 844
	c	756	890	1 064	1 095	1 263	984	-	6 052
	d	339	380	483	482	563	463	-	2 710
davon									
kreisfreie Stadt	a	398	521	615	710	882	669	-	3 795
	b	169	198	294	277	374	279	-	1 591
	c	185	217	258	271	347	240	-	1 518
	d	78	79	121	106	161	101	-	646
Kreise	a	3 766	4 594	5 302	5 816	6 461	5 595	15	31 549
	b	1 533	1 935	2 197	2 360	2 702	2 517	9	13 253
	c	571	673	806	824	916	744	-	4 534
	d	261	301	362	376	402	362	-	2 064

Noch: 2. Verteilung der Schülerpopulation 2004/2005

Verwaltungsbezirk a = Zusammen b = weiblich c = Ausländer/-innen zusammen d = Ausländerinnen		Schüler/-innen							ohne Jahrgang	insgesamt
		davon im Schuljahrgang								
		05	06	07	08	09	10			
Kreisfreie Städte										
Bochum	a	416	467	588	609	735	597	-	3 412	
	b	160	190	249	259	314	273	-	1 445	
	c	130	128	176	143	198	148	-	923	
	d	58	66	70	64	84	55	-	397	
Dortmund	a	705	852	1 145	1 156	1 323	1 074	10	6 265	
	b	330	398	500	519	592	465	1	2 805	
	c	234	268	374	330	400	304	1	1 911	
	d	111	129	185	156	173	158	-	912	
Hagen	a	396	512	572	639	639	518	-	3 276	
	b	168	203	244	285	280	234	-	1 414	
	c	153	230	225	276	236	229	-	1 349	
	d	68	98	105	124	106	103	-	604	
Hamm	a	402	538	590	686	715	603	-	3 534	
	b	179	237	252	306	315	254	-	1 543	
	c	116	138	132	167	177	117	-	847	
	d	63	64	60	77	81	42	-	387	
Herne	a	257	292	382	410	445	361	-	2 147	
	b	114	141	171	194	199	152	-	971	
	c	123	110	123	156	163	120	-	795	
	d	59	55	57	76	66	53	-	366	
Kreise										
Ennepe-Ruhr-Kreis	a	480	602	755	855	867	713	-	4 272	
	b	207	250	328	366	336	304	-	1 791	
	c	126	172	178	205	234	158	-	1 073	
	d	68	69	85	97	90	71	-	480	
Hochsauerlandkreis	a	1 035	1 201	1 328	1 447	1 422	1 160	-	7 593	
	b	432	509	545	605	616	534	-	3 241	
	c	160	164	176	178	186	130	-	994	
	d	74	71	86	84	99	69	-	483	
Märkischer Kreis	a	1 176	1 532	1 820	1 922	1 942	1 642	-	10 034	
	b	503	641	814	836	818	782	-	4 394	
	c	375	448	525	547	519	386	-	2 800	
	d	180	194	251	250	234	181	-	1 290	
Olpe	a	545	640	755	723	779	660	4	4 106	
	b	242	278	338	291	343	291	2	1 785	
	c	87	95	113	84	107	79	-	565	
	d	41	45	64	37	52	37	-	276	

Noch: 2. Verteilung der Schülerpopulation 2004/2005

Verwaltungsbezirk a = Zusammen b = weiblich c = Ausländer/-innen zusammen d = Ausländerinnen		Schüler/-innen							ohne Jahrgang	insgesamt
		davon im Schuljahrgang								
		05	06	07	08	09	10			
Noch: Kreise										
Siegen-Wittgenstein	a	636	800	1 009	1 165	1 088	1 013	5	5 716	
	b	246	361	386	489	445	439	4	2 370	
	c	115	134	183	169	165	147	1	914	
	d	50	68	80	72	74	66	-	410	
Soest	a	860	1 022	1 065	1 246	1 280	1 021	-	6 494	
	b	380	459	452	524	530	463	-	2 808	
	c	121	122	116	135	129	100	-	723	
	d	50	61	51	67	53	48	-	330	
Unna	a	574	736	939	984	1 034	751	-	5 018	
	b	240	289	391	383	438	315	-	2 056	
	c	130	169	205	203	184	129	-	1 020	
	d	53	73	89	109	82	50	-	456	
Reg.-Bez. Arnsberg	a	7 482	9 194	10 948	11 842	12 269	10 113	19	61 867	
	b	3 201	3 956	4 670	5 057	5 226	4 506	7	26 623	
	c	1 870	2 178	2 526	2 593	2 698	2 047	2	13 914	
	d	875	993	1 183	1 213	1 194	933	-	6 391	
davon										
kreisfreie Städte	a	2 176	2 661	3 277	3 500	3 857	3 153	10	18 634	
	b	951	1 169	1 416	1 563	1 700	1 378	1	8 178	
	c	756	874	1 030	1 072	1 174	918	1	5 825	
	d	359	412	477	497	510	411	-	2 666	
Kreise	a	5 306	6 533	7 671	8 342	8 412	6 960	9	43 233	
	b	2 250	2 787	3 254	3 494	3 526	3 128	6	18 445	
	c	1 114	1 304	1 496	1 521	1 524	1 129	1	8 089	
	d	516	581	706	716	684	522	-	3 725	
Nordrhein-Westfalen	a	35 023	42 027	49 388	53 821	55 956	46 689	86	282 990	
	b	14 820	17 918	20 840	22 851	23 882	20 650	41	121 002	
	c	8 352	9 671	10 979	11 961	12 118	9 364	6	62 451	
	d	3 796	4 301	4 839	5 476	5 515	4 335	3	28 265	
davon										
kreisfreie Städte	a	10 855	13 005	15 563	17 327	17 925	14 345	33	89 053	
	b	4 670	5 586	6 720	7 497	7 840	6 293	11	38 617	
	c	3 953	4 587	5 135	5 861	5 872	4 474	3	29 885	
	d	1 808	2 032	2 243	2 631	2 659	2 011	2	13 386	
Kreise	a	24 168	29 022	33 825	36 494	38 031	32 344	53	193 937	
	b	10 150	12 332	14 120	15 354	16 042	14 357	30	82 385	
	c	4 399	5 084	5 844	6 100	6 246	4 890	3	32 566	
	d	1 988	2 269	2 596	2 845	2 856	2 324	1	14 879	

3. Schulabgängerinnen und -abgänger im Abgangsjahr 2004

Verwaltungsbezirk a = Zusammen b = weiblich c = Ausländer/-innen zusammen d = Ausländerinnen	Schulabgänger/-innen								
	mit Hauptschulabschluss nach Jahrgang 09		mit Sekundarabschluss I				ohne Hauptschul- abschluss	insgesamt	
	zusammen	darunter mit Quali- fikations- vermerk	zusammen	davon mit					
				Fachoberschulreife					
			Hauptschul- abschluss nach Jahr- gang 10	zusammen	darunter mit Quali- fikations- vermerk				
Kreisfreie Städte									
Düsseldorf	a	79	8	834	501	333	155	163	1 076
	b	33	4	370	212	158	62	57	460
	c	22	–	283	173	110	56	75	380
	d	10	–	140	82	58	23	30	180
Duisburg	a	123	10	899	550	349	147	186	1 208
	b	49	1	393	238	155	64	65	507
	c	41	2	296	184	112	44	65	402
	d	17	–	151	95	56	23	22	190
Essen	a	67	12	699	437	262	110	182	948
	b	28	6	281	171	110	48	70	379
	c	17	5	169	123	46	18	61	247
	d	7	3	72	50	22	10	25	104
Krefeld	a	53	5	437	260	177	82	103	593
	b	22	1	198	117	81	41	47	267
	c	14	–	102	61	41	15	32	148
	d	7	–	42	25	17	7	14	63
Mönchengladbach	a	57	3	674	431	243	112	143	874
	b	23	1	310	180	130	64	52	385
	c	14	1	143	87	56	25	29	186
	d	5	1	68	37	31	15	10	83
Mülheim an der Ruhr	a	10	–	208	125	83	31	39	257
	b	5	–	75	45	30	13	20	100
	c	3	–	51	33	18	8	13	67
	d	2	–	21	14	7	2	6	29
Oberhausen	a	23	1	393	245	148	64	92	508
	b	6	–	168	109	59	28	36	210
	c	8	–	96	61	35	11	36	140
	d	4	–	45	25	20	6	14	63
Remscheid	a	40	10	352	231	121	41	27	419
	b	21	4	170	111	59	21	15	206
	c	20	9	107	72	35	11	5	132
	d	11	4	53	38	15	4	1	65
Solingen	a	36	4	316	217	99	45	56	408
	b	21	3	130	83	47	26	17	168
	c	15	1	117	82	35	12	24	156
	d	10	–	55	36	19	8	7	72

Noch: 3. Schulabgängerinnen und -abgänger im Abgangsjahr 2004

Verwaltungsbezirk a = Zusammen b = weiblich c = Ausländer/-innen zusammen d = Ausländerinnen	Schulabgänger/-innen								
	mit Hauptschulabschluss nach Jahrgang 09		mit Sekundarabschluss I				ohne Hauptschul- abschluss	insgesamt	
	zusammen	darunter mit Quali- fikations- vermerk	zusammen	davon mit					
				Fachoberschulreife					
			Hauptschul- abschluss nach Jahr- gang 10	zusammen	darunter mit Quali- fikations- vermerk				
Noch: Kreisfreie Stadt									
Wuppertal	a	133	14	703	459	244	101	109	945
	b	56	6	302	189	113	47	43	401
	c	48	6	257	162	95	43	37	342
	d	19	1	118	74	44	18	14	151
Kreise									
Kleve	a	141	4	1 259	722	537	244	110	1 510
	b	59	2	599	329	270	137	31	689
	c	9	–	78	58	20	11	15	102
	d	5	–	42	33	9	2	4	51
Mettmann	a	136	22	785	508	277	104	104	1 025
	b	62	11	349	208	141	56	38	449
	c	40	1	210	144	66	21	29	279
	d	18	–	99	65	34	13	8	125
Rhein-Kreis Neuss	a	83	11	773	504	269	91	156	1 012
	b	31	4	309	204	105	35	44	384
	c	25	8	187	132	55	22	33	245
	d	8	3	68	50	18	5	6	82
Viersen	a	77	4	751	430	321	141	74	902
	b	30	1	322	180	142	68	24	376
	c	16	2	89	57	32	14	13	118
	d	5	1	39	26	13	6	5	49
Wesel	a	90	6	1 276	769	507	241	122	1 488
	b	32	3	574	339	235	121	43	649
	c	12	1	285	190	95	43	16	313
	d	8	1	135	87	48	24	6	149
Reg.-Bez. Düsseldorf	a	1 148	114	10 359	6 389	3 970	1 709	1 666	13 173
	b	478	47	4 550	2 715	1 835	831	602	5 630
	c	304	36	2 470	1 619	851	354	483	3 257
	d	136	14	1 148	737	411	166	172	1 456
davon									
kreisfreie Städte	a	621	67	5 515	3 456	2 059	888	1 100	7 236
	b	264	26	2 397	1 455	942	414	422	3 083
	c	202	24	1 621	1 038	583	243	377	2 200
	d	92	9	765	476	289	116	143	1 000
Kreise	a	527	47	4 844	2 933	1 911	821	566	5 937
	b	214	21	2 153	1 260	893	417	180	2 547
	c	102	12	849	581	268	111	106	1 057
	d	44	5	383	261	122	50	29	456

Noch: 3. Schulabgängerinnen und -abgänger im Abgangsjahr 2004

Verwaltungsbezirk a = Zusammen b = weiblich c = Ausländer/-innen zusammen d = Ausländerinnen	Schulabgänger/-innen								
	mit Hauptschulabschluss nach Jahrgang 09		mit Sekundarabschluss I				ohne Hauptschul- abschluss	insgesamt	
	zusammen	darunter mit Quali- fikations- vermerk	zusammen	davon mit					
				Fachoberschulreife					
			Hauptschul- abschluss nach Jahr- gang 10	zusammen	darunter mit Quali- fikations- vermerk				
Kreisfreie Städte									
Aachen	a	84	9	374	247	127	51	52	510
	b	33	4	169	110	59	28	22	224
	c	40	2	143	99	44	15	19	202
	d	18	1	67	47	20	6	12	97
Bonn	a	35	5	397	246	151	57	84	516
	b	12	4	169	106	63	29	34	215
	c	8	2	141	86	55	18	40	189
	d	4	2	71	46	25	12	11	86
Köln	a	214	22	1 546	934	612	282	410	2 170
	b	84	12	741	435	306	144	162	987
	c	82	8	648	386	262	117	159	889
	d	32	4	308	171	137	60	60	400
Leverkusen	a	70	2	251	163	88	30	39	360
	b	31	1	117	71	46	21	14	162
	c	32	–	67	45	22	6	12	111
	d	13	–	40	26	14	4	5	58
Kreise									
Aachen	a	129	7	657	440	217	94	89	875
	b	52	3	257	166	91	44	31	340
	c	29	4	163	103	60	23	16	208
	d	15	2	66	42	24	12	8	89
Düren	a	58	–	664	394	270	118	82	804
	b	30	–	327	185	142	59	26	383
	c	9	–	93	51	42	17	12	114
	d	5	–	48	22	26	7	3	56
Rhein-Erft-Kreis	a	121	5	967	618	349	164	152	1 240
	b	53	2	460	289	171	89	47	560
	c	22	1	261	161	100	45	38	321
	d	10	1	141	82	59	28	7	158
Euskirchen	a	80	1	763	483	280	126	37	880
	b	23	–	352	205	147	73	15	390
	c	8	–	78	57	21	8	4	90
	d	4	–	40	28	12	5	2	46
Heinsberg	a	150	12	718	472	246	116	88	956
	b	48	7	307	203	104	45	36	391
	c	24	2	102	67	35	17	16	142
	d	12	1	44	28	16	8	6	62

Noch: 3. Schulabgängerinnen und -abgänger im Abgangsjahr 2004

Verwaltungsbezirk a = Zusammen b = weiblich c = Ausländer/-innen zusammen d = Ausländerinnen	Schulabgänger/-innen								
	mit Hauptschulabschluss nach Jahrgang 09		mit Sekundarabschluss I				ohne Hauptschul- abschluss	insgesamt	
	zusammen	darunter mit Quali- fikations- vermerk	zusammen	davon mit					
				Hauptschul- abschluss nach Jahr- gang 10	Fachoberschulreife				
zusammen	darunter mit Quali- fikations- vermerk	zusammen	zusammen	darunter mit Quali- fikations- vermerk	zusammen	darunter mit Quali- fikations- vermerk	ohne Hauptschul- abschluss	insgesamt	
Noch: Kreise									
Oberbergischer Kreis	a	63	9	858	546	312	140	78	999
	b	22	5	397	247	150	67	24	443
	c	12	3	127	92	35	17	18	157
	d	5	3	65	46	19	11	5	75
Rhein.-Berg. Kreis	a	77	7	607	391	216	74	56	740
	b	29	3	271	172	99	31	20	320
	c	15	1	104	65	39	13	20	139
	d	7	1	52	34	18	5	7	66
Rhein-Sieg-Kreis	a	190	13	1 467	912	555	185	155	1 812
	b	57	6	636	356	280	85	53	746
	c	38	4	223	145	78	29	37	298
	d	16	2	111	67	44	14	15	142
Reg.-Bez. Köln	a	1 271	92	9 269	5 846	3 423	1 437	1 322	11 862
	b	474	47	4 203	2 545	1 658	715	484	5 161
	c	319	27	2 150	1 357	793	325	391	2 860
	d	141	17	1 053	639	414	172	141	1 335
davon									
kreisfreie Städte	a	403	38	2 568	1 590	978	420	585	3 556
	b	160	21	1 196	722	474	222	232	1 588
	c	162	12	999	616	383	156	230	1 391
	d	67	7	486	290	196	82	88	641
Kreise	a	868	54	6 701	4 256	2 445	1 017	737	8 306
	b	314	26	3 007	1 823	1 184	493	252	3 573
	c	157	15	1 151	741	410	169	161	1 469
	d	74	10	567	349	218	90	53	694
Kreisfreie Städte									
Boitrop	a	8	1	174	104	70	42	43	225
	b	4	1	69	45	24	17	9	82
	c	3	–	35	27	8	5	11	49
	d	1	–	16	12	4	4	1	18
Gelsenkirchen	a	37	2	407	267	140	61	111	555
	b	18	–	187	111	76	38	45	250
	c	14	–	134	92	42	15	43	191
	d	7	–	63	43	20	7	21	91
Münster	a	44	5	429	257	172	85	65	538
	b	18	3	205	116	89	46	25	248
	c	7	–	78	46	32	22	15	100
	d	2	–	40	22	18	14	2	44

Noch: 3. Schulabgängerinnen und -abgänger im Abgangsjahr 2004

Verwaltungsbezirk a = Zusammen b = weiblich c = Ausländer/-innen zusammen d = Ausländerinnen	Schulabgänger/-innen								
	mit Hauptschulabschluss nach Jahrgang 09		mit Sekundarabschluss I				ohne Hauptschul- abschluss	insgesamt	
	zusammen	darunter mit Quali- fikations- vermerk	zusammen	davon mit					
				Hauptschul- abschluss nach Jahr- gang 10	Fachoberschulreife				
			zusammen		darunter mit Quali- fikations- vermerk				
Kreise									
Borken	a	129	9	1 711	988	723	323	95	1 935
	b	53	6	769	430	339	165	34	856
	c	20	–	107	66	41	13	16	143
	d	6	–	50	31	19	6	6	62
Coesfeld	a	52	3	669	418	251	118	34	755
	b	19	–	293	167	126	62	11	323
	c	10	–	29	18	11	5	2	41
	d	5	–	14	8	6	2	–	19
Recklinghausen	a	109	8	1 268	758	510	259	207	1 584
	b	49	3	591	335	256	139	76	716
	c	21	4	225	131	94	44	44	290
	d	8	2	122	71	51	26	18	148
Steinfurt	a	105	7	1 591	902	689	321	147	1 843
	b	27	2	711	374	337	164	54	792
	c	19	–	124	82	42	17	35	178
	d	8	–	63	38	25	10	17	88
Warendorf	a	90	5	1 168	676	492	251	100	1 358
	b	37	–	537	283	254	143	34	608
	c	12	–	126	77	49	28	27	165
	d	4	–	63	39	24	16	8	75
Reg.-Bez. Münster	a	574	40	7 417	4 370	3 047	1 460	802	8 793
	b	225	15	3 362	1 861	1 501	774	288	3 875
	c	106	4	858	539	319	149	193	1 157
	d	41	2	431	264	167	85	73	545
davon									
kreisfreie Städte	a	89	8	1 010	628	382	188	219	1 318
	b	40	4	461	272	189	101	79	580
	c	24	–	247	165	82	42	69	340
	d	10	–	119	77	42	25	24	153
Kreise	a	485	32	6 407	3 742	2 665	1 272	583	7 475
	b	185	11	2 901	1 589	1 312	673	209	3 295
	c	82	4	611	374	237	107	124	817
	d	31	2	312	187	125	60	49	392
Kreisfreie Stadt									
Bielefeld	a	109	5	645	372	273	106	65	819
	b	37	2	314	173	141	57	28	379
	c	43	4	225	139	86	34	32	300
	d	14	1	122	70	52	24	17	153

Noch: 3. Schulabgängerinnen und -abgänger im Abgangsjahr 2004

Verwaltungsbezirk a = Zusammen b = weiblich c = Ausländer/-innen zusammen d = Ausländerinnen	Schulabgänger/-innen								
	mit Hauptschulabschluss nach Jahrgang 09		mit Sekundarabschluss I				ohne Hauptschul- abschluss	insgesamt	
	zusammen	darunter mit Quali- fikations- vermerk	zusammen	davon mit					
				Fachoberschulreife					
		Hauptschul- abschluss nach Jahr- gang 10		zusammen	darunter mit Quali- fikations- vermerk				
Kreise									
Gütersloh	a	190	4	1 073	688	385	160	75	1 338
	b	63	2	501	307	194	82	27	591
	c	42	2	171	119	52	18	24	237
	d	15	2	79	53	26	6	8	102
Herford	a	64	2	361	249	112	49	39	464
	b	20	1	156	93	63	34	13	189
	c	16	-	52	38	14	7	12	80
	d	5	-	25	13	12	6	5	35
Höxter	a	64	1	636	390	246	123	36	736
	b	19	-	266	153	113	60	5	290
	c	9	-	39	30	9	4	3	51
	d	5	-	20	16	4	1	-	25
Lippe	a	171	16	971	595	376	177	83	1 225
	b	61	5	410	240	170	83	36	507
	c	30	6	122	65	57	33	18	170
	d	16	2	59	33	26	19	9	84
Minden-Lübbecke	a	100	6	926	534	392	196	65	1 091
	b	29	1	428	230	198	101	20	477
	c	16	3	85	48	37	22	11	112
	d	3	-	39	17	22	14	4	46
Paderborn	a	143	5	1 056	654	402	164	75	1 274
	b	44	2	457	279	178	81	17	518
	c	25	2	92	63	29	10	26	143
	d	7	1	47	33	14	6	9	63
Reg.-Bez. Detmold	a	841	39	5 668	3 482	2 186	975	438	6 947
	b	273	13	2 532	1 475	1 057	498	146	2 951
	c	181	17	786	502	284	128	126	1 093
	d	65	6	391	235	156	76	52	508
davon									
kreisfreie Stadt	a	109	5	645	372	273	106	65	819
	b	37	2	314	173	141	57	28	379
	c	43	4	225	139	86	34	32	300
	d	14	1	122	70	52	24	17	153
Kreise	a	732	34	5 023	3 110	1 913	869	373	6 128
	b	236	11	2 218	1 302	916	441	118	2 572
	c	138	13	561	363	198	94	94	793
	d	51	5	269	165	104	52	35	355

Noch: 3. Schulabgängerinnen und -abgänger im Abgangsjahr 2004

Verwaltungsbezirk a = Zusammen b = weiblich c = Ausländer/-innen zusammen d = Ausländerinnen	Schulabgänger/-innen								
	mit Hauptschulabschluss nach Jahrgang 09		mit Sekundarabschluss I				ohne Hauptschul- abschluss	insgesamt	
	zusammen	darunter mit Quali- fikations- vermerk	zusammen	davon mit					
				Fachoberschulreife					
		Hauptschul- abschluss nach Jahr- gang 10		zusammen	darunter mit Quali- fikations- vermerk				
Kreisfreie Städte									
Bochum	a	63	1	484	294	190	81	76	623
	b	28	–	244	141	103	51	33	305
	c	20	–	118	72	46	16	22	160
	d	11	–	60	35	25	10	12	83
Dortmund	a	98	17	850	510	340	194	162	1 110
	b	33	8	399	224	175	100	61	493
	c	32	5	244	132	112	63	76	352
	d	6	2	115	60	55	29	32	153
Hagen	a	37	2	400	235	165	94	77	514
	b	18	1	187	106	81	47	29	234
	c	15	2	130	74	56	29	36	181
	d	8	1	69	39	30	15	13	90
Hamm	a	41	1	578	314	264	125	49	668
	b	16	–	258	131	127	70	19	293
	c	7	–	109	61	48	23	11	127
	d	4	–	58	35	23	14	4	66
Herne	a	36	10	283	144	139	73	76	395
	b	14	4	125	59	66	40	33	172
	c	11	2	81	48	33	20	29	121
	d	6	2	41	21	20	13	11	58
Kreise									
Ennepe-Ruhr-Kreis	a	49	2	710	417	293	146	87	846
	b	21	1	332	187	145	81	18	371
	c	13	–	176	101	75	34	27	216
	d	7	–	100	58	42	20	6	113
Hochsauerlandkreis	a	142	6	1 058	604	454	216	78	1 278
	b	55	3	466	239	227	108	23	544
	c	33	–	120	71	49	13	21	174
	d	14	–	61	32	29	7	6	81
Märkischer Kreis	a	206	9	1 432	903	529	221	243	1 881
	b	82	5	705	409	296	135	79	866
	c	65	2	319	208	111	47	61	445
	d	34	1	183	115	68	34	25	242
Olpe	a	69	2	576	383	193	84	50	695
	b	20	2	267	182	85	34	16	303
	c	15	1	76	51	25	12	12	103
	d	8	1	41	31	10	7	2	51

Noch: 3. Schulabgängerinnen und -abgänger im Abgangsjahr 2004

Verwaltungsbezirk a = Zusammen b = weiblich c = Ausländer/-innen zusammen d = Ausländerinnen	Schulabgänger/-innen								
	mit Hauptschulabschluss nach Jahrgang 09		mit Sekundarabschluss I				ohne Hauptschulabschluss	insgesamt	
	zusammen	darunter mit Qualifikationsvermerk	zusammen	davon mit					
				Fachoberschulreife					
			Hauptschulabschluss nach Jahrgang 10	zusammen	darunter mit Qualifikationsvermerk				
Noch: Kreise									
Siegen-Wittgenstein	a	79	6	869	525	344	171	109	1 057
	b	34	5	378	212	166	80	35	447
	c	17	3	120	67	53	22	23	160
	d	7	2	55	28	27	9	6	68
Soest	a	113	3	1 071	648	423	203	124	1 308
	b	41	–	463	276	187	96	53	557
	c	12	–	101	67	34	14	13	126
	d	5	–	47	29	18	6	4	56
Unna	a	107	6	759	483	276	127	118	984
	b	43	3	367	216	151	84	48	458
	c	13	–	137	81	56	30	30	180
	d	7	–	75	45	30	20	15	97
Reg.-Bez. Arnsberg	a	1 040	65	9 070	5 460	3 610	1 735	1 249	11 359
	b	405	32	4 191	2 382	1 809	926	447	5 043
	c	253	15	1 731	1 033	698	323	361	2 345
	d	117	9	905	528	377	184	136	1 158
davon									
kreisfreie Städte	a	275	31	2 595	1 497	1 098	567	440	3 310
	b	109	13	1 213	661	552	308	175	1 497
	c	85	9	682	387	295	151	174	941
	d	35	5	343	190	153	81	72	450
Kreise	a	765	34	6 475	3 963	2 512	1 168	809	8 049
	b	296	19	2 978	1 721	1 257	618	272	3 546
	c	168	6	1 049	646	403	172	187	1 404
	d	82	4	562	338	224	103	64	708
Nordrhein-Westfalen									
	a	4 874	350	41 783	25 547	16 236	7 316	5 477	52 134
	b	1 855	154	18 838	10 978	7 860	3 744	1 967	22 660
	c	1 163	99	7 995	5 050	2 945	1 279	1 554	10 712
	d	500	48	3 928	2 403	1 525	683	574	5 002
davon									
kreisfreie Städte	a	1 497	149	12 333	7 543	4 790	2 169	2 409	16 239
	b	610	66	5 581	3 283	2 298	1 102	936	7 127
	c	516	49	3 774	2 345	1 429	626	882	5 172
	d	218	22	1 835	1 103	732	328	344	2 397
Kreise	a	3 377	201	29 450	18 004	11 446	5 147	3 068	35 895
	b	1 245	88	13 257	7 695	5 562	2 642	1 031	15 533
	c	647	50	4 221	2 705	1 516	653	672	5 540
	d	282	26	2 093	1 300	793	355	230	2 605

4. Lehrergrunddaten 2004/2005

Verwaltungsbezirk	Lehrer/-innen													
	insgesamt	in % aller Lehrer/-innen	weiblich			ausländisch			darunter					
			Anzahl	in % aller Lehrerinnen	in % von Spalte 1	Anzahl	in % aller Lehrer/-innen	in % von Spalte 1	hauptamtlich/BAT			vollzeitbeschäftigt		
									Anzahl	in % aller Lehrer/-innen	in % von Spalte 1	Anzahl	in % aller Lehrer/-innen	in % von Spalte 1
1	2	3	4	5	6	7	8	9	10	11	12	13	14	
Kreisfreie Städte														
Düsseldorf	388	1,9	262	2,1	67,5	20	6,3	5,2	380	1,9	97,9	275	1,9	70,9
Duisburg	477	2,3	280	2,3	58,7	12	3,8	2,5	470	2,3	98,5	349	2,4	73,2
Essen	380	1,8	230	1,8	60,5	6	1,9	1,6	368	1,8	96,8	271	1,9	71,3
Krefeld	247	1,2	157	1,3	63,6	6	1,9	2,4	245	1,2	99,2	174	1,2	70,4
Mönchengladbach	383	1,8	224	1,8	58,5	10	3,2	2,6	370	1,8	96,6	277	1,9	72,3
Mülheim an der Ruhr	109	0,5	66	0,5	60,6	3	0,9	2,8	106	0,5	97,2	73	0,5	67,0
Oberhausen	204	1,0	120	1,0	58,8	3	0,9	1,5	201	1,0	98,5	151	1,1	74,0
Remscheid	185	0,9	109	0,9	58,9	11	3,5	5,9	183	0,9	98,9	125	0,9	67,6
Solingen	165	0,8	113	0,9	68,5	4	1,3	2,4	164	0,8	99,4	114	0,8	69,1
Wuppertal	370	1,8	232	1,9	62,7	5	1,6	1,4	365	1,8	98,6	250	1,7	67,6
Kreise														
Kleve	532	2,6	272	2,2	51,1	6	1,9	1,1	523	2,6	98,3	422	3,0	79,3
Mettmann	444	2,1	304	2,4	68,5	8	2,5	1,8	435	2,1	98,0	279	2,0	62,8
Rhein-Kreis Neuss	404	1,9	244	2,0	60,4	8	2,5	2,0	398	2,0	98,5	296	2,1	73,3
Viersen	349	1,7	189	1,5	54,2	8	2,5	2,3	343	1,7	98,3	266	1,9	76,2
Wesel	492	2,4	263	2,1	53,5	6	1,9	1,2	484	2,4	98,4	345	2,4	70,1
Reg.-Bez. Düsseldorf	5 129	24,7	3 065	24,7	59,8	116	36,7	2,3	5 035	24,7	98,2	3 667	25,7	71,5
davon														
kreisfreie Städte	2 908	14,0	1 793	14,4	61,7	80	25,3	2,8	2 852	14,0	98,1	2 059	14,4	70,8
Kreise	2 221	10,7	1 272	10,2	57,3	36	11,4	1,6	2 183	10,7	98,3	1 608	11,3	72,4
Kreisfreie Städte														
Aachen	215	1,0	152	1,2	70,7	7	2,2	3,3	211	1,0	98,1	122	0,9	56,7
Bonn	240	1,2	175	1,4	72,9	8	2,5	3,3	235	1,2	97,9	145	1,0	60,4
Köln	907	4,4	600	4,8	66,2	34	10,8	3,7	887	4,4	97,8	651	4,6	71,8
Leverkusen	142	0,7	94	0,8	66,2	8	2,5	5,6	139	0,7	97,9	92	0,6	64,8
Kreise														
Aachen	325	1,6	200	1,6	61,5	6	1,9	1,8	320	1,6	98,5	253	1,8	77,8
Düren	348	1,7	197	1,6	56,6	7	2,2	2,0	338	1,7	97,1	236	1,7	67,8
Rhein-Erft-Kreis	504	2,4	350	2,8	69,4	11	3,5	2,2	487	2,4	96,6	324	2,3	64,3
Euskirchen	315	1,5	196	1,6	62,2	3	0,9	1,0	310	1,5	98,4	216	1,5	68,6
Heinsberg	363	1,7	198	1,6	54,5	9	2,8	2,5	361	1,8	99,4	271	1,9	74,7
Oberbergischer Kreis	413	2,0	249	2,0	60,3	4	1,3	1,0	410	2,0	99,3	293	2,1	70,9
Rhein.-Berg. Kreis	314	1,5	210	1,7	66,9	8	2,5	2,5	305	1,5	97,1	195	1,4	62,1
Rhein-Sieg-Kreis	780	3,8	524	4,2	67,2	8	2,5	1,0	770	3,8	98,7	482	3,4	61,8
Reg.-Bez. Köln	4 866	23,4	3 145	25,3	64,6	113	35,8	2,3	4 773	23,4	98,1	3 280	22,9	67,4
davon														
kreisfreie Städte	1 504	7,2	1 021	8,2	67,9	57	18,0	3,8	1 472	7,2	97,9	1 010	7,1	67,2
Kreise	3 362	16,2	2 124	17,1	63,2	56	17,7	1,7	3 301	16,2	98,2	2 270	15,9	67,5
Kreisfreie Städte														
Bottrop	91	0,4	56	0,5	61,5	1	0,3	1,1	91	0,4	100,0	64	0,4	70,3
Gelsenkirchen	237	1,1	126	1,0	53,2	-	-	-	237	1,2	100,0	176	1,2	74,3
Münster	247	1,2	162	1,3	65,6	2	0,6	0,8	245	1,2	99,2	153	1,1	61,9

1) abgeordnete, beurlaubte und langfristig erkrankte Lehrkräfte

Noch: 4. Lehrergrunddaten 2004/2005

Verwaltungsbezirk	Lehrer/-innen													
	insgesamt	in % aller Lehrer/-innen	weiblich			ausländisch			darunter					
			Anzahl	in % aller Lehrerinnen	in % von Spalte 1	Anzahl	in % aller Lehrer/-innen	in % von Spalte 1	hauptamtlich/BAT			vollzeitbeschäftigt		
									Anzahl	in % aller Lehrer/-innen	in % von Spalte 1	Anzahl	in % aller Lehrer/-innen	in % von Spalte 1
1	2	3	4	5	6	7	8	9	10	11	12	13	14	
Kreise														
Borken	733	3,5	375	3,0	51,2	1	0,3	0,1	715	3,5	97,5	523	3,7	71,4
Coesfeld	301	1,4	200	1,6	66,4	-	-	-	295	1,4	98,0	176	1,2	58,5
Recklinghausen	667	3,2	380	3,1	57,0	12	3,8	1,8	652	3,2	97,8	455	3,2	68,2
Steinfurt	719	3,5	431	3,5	59,9	5	1,6	0,7	710	3,5	98,7	481	3,4	66,9
Warendorf	518	2,5	343	2,8	66,2	2	0,6	0,4	508	2,5	98,1	321	2,2	62,0
Reg.-Bez. Münster	3 513	16,9	2 073	16,7	59,0	23	7,3	0,7	3 453	17,0	98,3	2 349	16,4	66,9
davon														
kreisfreie Städte	575	2,8	344	2,8	59,8	3	0,9	0,5	573	2,8	99,7	393	2,7	68,3
Kreise	2 938	14,1	1 729	13,9	58,8	20	6,3	0,7	2 880	14,1	98,0	1 956	13,7	66,6
Kreisfreie Stadt														
Bielefeld	323	1,6	195	1,6	60,4	6	1,9	1,9	309	1,5	95,7	198	1,4	61,3
Kreise														
Gütersloh	506	2,4	292	2,3	57,7	7	2,2	1,4	489	2,4	96,6	286	2,0	56,5
Herford	207	1,0	117	0,9	56,5	2	0,6	1,0	198	1,0	95,7	141	1,0	68,1
Höxter	294	1,4	159	1,3	54,1	1	0,3	0,3	282	1,4	95,9	207	1,4	70,4
Lippe	552	2,7	323	2,6	58,5	-	-	-	547	2,7	99,1	350	2,4	63,4
Minden-Lübbecke	415	2,0	227	1,8	54,7	1	0,3	0,2	412	2,0	99,3	301	2,1	72,5
Paderborn	503	2,4	289	2,3	57,5	2	0,6	0,4	491	2,4	97,6	312	2,2	62,0
Reg.-Bez. Detmold	2 800	13,5	1 602	12,9	57,2	19	6,0	0,7	2 728	13,4	97,4	1 795	12,6	64,1
davon														
kreisfreie Stadt	323	1,6	195	1,6	60,4	6	1,9	1,9	309	1,5	95,7	198	1,4	61,3
Kreise	2 477	11,9	1 407	11,3	56,8	13	4,1	0,5	2 419	11,9	97,7	1 597	11,2	64,5
Kreisfreie Städte														
Bochum	252	1,2	161	1,3	63,9	4	1,3	1,6	240	1,2	95,2	181	1,3	71,8
Dortmund	453	2,2	283	2,3	62,5	6	1,9	1,3	437	2,1	96,5	327	2,3	72,2
Hagen	244	1,2	154	1,2	63,1	5	1,6	2,0	238	1,2	97,5	167	1,2	68,4
Hamm	275	1,3	177	1,4	64,4	5	1,6	1,8	270	1,3	98,2	177	1,2	64,4
Herne	176	0,8	97	0,8	55,1	1	0,3	0,6	171	0,8	97,2	128	0,9	72,7
Kreise														
Ennepe-Ruhr-Kreis	348	1,7	209	1,7	60,1	4	1,3	1,1	341	1,7	98,0	240	1,7	69,0
Hochsauerlandkreis	480	2,3	242	1,9	50,4	2	0,6	0,4	472	2,3	98,3	359	2,5	74,8
Märkischer Kreis	725	3,5	424	3,4	58,5	5	1,6	0,7	712	3,5	98,2	530	3,7	73,1
Olpe	275	1,3	141	1,1	51,3	2	0,6	0,7	270	1,3	98,2	206	1,4	74,9
Siegen-Wittgenstein	390	1,9	170	1,4	43,6	4	1,3	1,0	384	1,9	98,5	298	2,1	76,4
Soest	479	2,3	280	2,3	58,5	6	1,9	1,3	468	2,3	97,7	310	2,2	64,7
Unna	370	1,8	211	1,7	57,0	1	0,3	0,3	363	1,8	98,1	278	1,9	75,1
Reg.-Bez. Arnsberg	4 467	21,5	2 549	20,5	57,1	45	14,2	1,0	4 366	21,4	97,7	3 201	22,4	71,7
davon														
kreisfreie Städte	1 400	6,7	872	7,0	62,3	21	6,6	1,5	1 356	6,7	96,9	980	6,9	70,0
Kreise	3 067	14,8	1 677	13,5	54,7	24	7,6	0,8	3 010	14,8	98,1	2 221	15,5	72,4
Nordrhein-Westfalen	20 775	100	12 434	100	59,9	316	100	1,5	20 355	100	98,0	14 292	100	68,8
davon														
kreisfreie Städte	6 710	32,3	4 225	34,0	63,0	167	52,8	2,5	6 562	32,2	97,8	4 640	32,5	69,2
Kreise	14 065	67,7	8 209	66,0	58,4	149	47,2	1,1	13 793	67,8	98,1	9 652	67,5	68,6
darunter langfristig abwesende Lehrer/-innen ¹⁾	356	1,7	249	2,0	69,9	11	3,5	3,1	352	1,7	98,9	235	1,6	66,0

5. Erteilte wöchentliche Unterrichtsstunden 2004/2005

Verwaltungsbezirk	Erteilte wöchentliche Unterrichtsstunden													je 100 Schü- ler/ -innen
	der Lehrer/-innen										darunter Mehrarbeit			
	ins- gesamt	in % aller Stun- den	weiblich		davon									
			Anzahl	in % von Sp. 1	hauptamtlich/BAT			na/nb/Nicht-BAT						
					Anzahl	in % von Sp. 1	je ha/ BAT- Lehrer/ -in	Anzahl	in % von Sp. 1	je na/nb/ Nicht- BAT- Lehrer/ -in	Anzahl	in % von Sp. 1	je Lehrer/ -in mit Mehr- arbeit	
1	2	3	4	5	6	7	8	9	10	11	12	13	14	
Kreisfreie Städte														
Düsseldorf	8 477,0	1,9	5 688,0	67,1	8 414,0	99,3	22,1	63,0	0,7	7,9	-	-	-	153,9
Duisburg	10 952,0	2,4	6 423,0	58,6	10 892,0	99,5	23,2	60,0	0,5	8,6	-	-	-	168,4
Essen	8 166,0	1,8	4 807,0	58,9	8 085,0	99,0	22,0	81,0	1,0	6,8	-	-	-	158,0
Krefeld	5 501,0	1,2	3 519,0	64,0	5 482,0	99,7	22,4	19,0	0,3	9,5	-	-	-	164,7
Mönchengladbach	8 480,0	1,9	4 909,0	57,9	8 385,0	98,9	22,7	95,0	1,1	7,3	-	-	-	160,3
Mülheim an der Ruhr	2 340,0	0,5	1 366,0	58,4	2 320,0	99,1	21,9	20,0	0,9	6,7	-	-	-	173,3
Oberhausen	4 465,0	1,0	2 631,0	58,9	4 439,0	99,4	22,1	26,0	0,6	8,7	-	-	-	159,5
Remscheid	3 993,0	0,9	2 313,0	57,9	3 974,0	99,5	21,7	19,0	0,5	9,5	-	-	-	173,1
Solingen	3 857,0	0,8	2 561,0	66,4	3 849,0	99,8	23,5	8,0	0,2	8,0	-	-	-	162,8
Wuppertal	8 078,0	1,8	4 985,0	61,7	8 046,0	99,6	22,0	32,0	0,4	6,4	-	-	-	157,5
Kreise														
Kleve	12 190,0	2,7	6 174,0	50,6	12 118,0	99,4	23,2	72,0	0,6	8,0	-	-	-	142,6
Mettmann	9 387,0	2,1	6 295,0	67,1	9 320,0	99,3	21,4	67,0	0,7	7,4	-	-	-	152,8
Rhein-Kreis Neuss	8 831,0	1,9	5 214,0	59,0	8 788,0	99,5	22,1	43,0	0,5	7,2	-	-	-	153,2
Viersen	7 906,0	1,7	4 355,0	55,1	7 876,0	99,6	23,0	30,0	0,4	5,0	-	-	-	148,1
Wesel	11 204,0	2,5	5 882,0	52,5	11 161,0	99,6	23,1	43,0	0,4	5,4	2,0	0	1,0	163,8
Reg.-Bez. Düsseldorf	113 827,0	25,1	67 122,0	59,0	113 149,0	99,4	22,5	678,0	0,6	7,2	2,0	0	1,0	157,2
davon														
kreisfreie Städte	64 309,0	14,2	39 202,0	61,0	63 886,0	99,3	22,4	423,0	0,7	7,6	-	-	-	161,7
Kreise	49 518,0	10,9	27 920,0	56,4	49 263,0	99,5	22,6	255,0	0,5	6,7	2,0	0	1,0	151,7
Kreisfreie Städte														
Aachen	4 625,0	1,0	3 203,0	69,3	4 596,0	99,4	21,8	29,0	0,6	7,3	4,0	0,1	4,0	177,3
Bonn	5 010,0	1,1	3 569,0	71,2	4 968,0	99,2	21,1	42,0	0,8	8,4	-	-	-	167,8
Köln	20 094,0	4,4	13 189,0	65,6	19 930,0	99,2	22,5	164,0	0,8	8,2	-	-	-	166,2
Leverkusen	2 983,0	0,7	1 875,0	62,9	2 961,0	99,3	21,3	22,0	0,7	7,3	-	-	-	165,9
Kreise														
Aachen	7 427,0	1,6	4 662,0	62,8	7 392,0	99,5	23,1	35,0	0,5	7,0	-	-	-	164,5
Düren	7 311,0	1,6	3 999,0	54,7	7 249,0	99,2	21,4	62,0	0,8	6,2	-	-	-	161,3
Rhein-Erft-Kreis	10 538,0	2,3	7 197,0	68,3	10 442,0	99,1	21,4	96,0	0,9	5,6	-	-	-	150,2
Euskirchen	6 737,0	1,5	4 098,0	60,8	6 696,0	99,4	21,6	41,0	0,6	8,2	-	-	-	157,3
Heinsberg	8 167,0	1,8	4 453,0	54,5	8 145,0	99,7	22,6	22,0	0,3	11,0	-	-	-	155,2
Oberbergischer Kreis	9 189,0	2,0	5 469,0	59,5	9 169,0	99,8	22,4	20,0	0,2	6,7	-	-	-	169,2
Rhein.-Berg. Kreis	6 515,0	1,4	4 275,0	65,6	6 457,0	99,1	21,2	58,0	0,9	6,4	-	-	-	161,4
Rhein-Sieg-Kreis	16 611,0	3,7	10 800,0	65,0	16 537,0	99,6	21,5	74,0	0,4	7,4	-	-	-	155,4
Reg.-Bez. Köln	105 207,0	23,2	66 789,0	63,5	104 542,0	99,4	21,9	665,0	0,6	7,2	4,0	0	4,0	161,3
davon														
kreisfreie Städte	32 712,0	7,2	21 836,0	66,8	32 455,0	99,2	22,0	257,0	0,8	8,0	4,0	0	4,0	167,9
Kreise	72 495,0	16,0	44 953,0	62,0	72 087,0	99,4	21,8	408,0	0,6	6,7	-	-	-	158,4
Kreisfreie Städte														
Bottrop	1 949,0	0,4	1 165,0	59,8	1 945,0	99,8	21,4	4,0	0,2	-	-	-	-	163,2
Gelsenkirchen	5 287,0	1,2	2 795,0	52,9	5 287,0	100,0	22,3	-	-	-	-	-	-	177,1
Münster	5 125,0	1,1	3 265,0	63,7	5 107,0	99,6	20,8	18,0	0,4	9,0	-	-	-	160,2

Noch: 5. Erteilte wöchentliche Unterrichtsstunden 2004/2005

Verwaltungsbezirk	Erteilte wöchentliche Unterrichtsstunden													je 100 Schüler/-innen
	der Lehrer/-innen										darunter Mehrarbeit			
	insgesamt	in % aller Stunden	weiblich		davon									
			Anzahl	in % von Sp. 1	hauptamtlich/BAT			na/nb/Nicht-BAT						
					Anzahl	in % von Sp. 1	je ha/BAT-Lehrer/-in	Anzahl	in % von Sp. 1	je na/nb/Nicht-BAT-Lehrer/-in	Anzahl	in % von Sp. 1	je Lehrer/-in mit Mehrarbeit	
1	2	3	4	5	6	7	8	9	10	11	12	13	14	
Kreise														
Borken	16 497,0	3,6	8 112,0	49,2	16 338,0	99,0	22,9	159,0	1,0	8,8	2,0	0	1,0	145,1
Coesfeld	6 378,0	1,4	4 111,0	64,5	6 323,0	99,1	21,4	55,0	0,9	9,2	-	-	-	148,5
Recklinghausen	14 503,0	3,2	8 089,0	55,8	14 414,0	99,4	22,1	89,0	0,6	5,9	-	-	-	169,4
Steinfurt	15 875,0	3,5	9 294,0	58,5	15 814,0	99,6	22,3	61,0	0,4	6,8	2,0	0	1,0	163,5
Warendorf	11 158,0	2,5	7 168,0	64,2	11 085,0	99,3	21,8	73,0	0,7	7,3	-	-	-	163,4
Reg.-Bez. Münster	76 772,0	16,9	43 999,0	57,3	76 313,0	99,4	22,1	459,0	0,6	7,7	4,0	0	1,0	159,5
davon														
kreisfreie Städte	12 361,0	2,7	7 225,0	58,4	12 339,0	99,8	21,5	22,0	0,2	11,0	-	-	-	167,5
Kreise	64 411,0	14,2	36 774,0	57,1	63 974,0	99,3	22,2	437,0	0,7	7,5	4,0	0	1,0	158,0
Kreisfreie Stadt														
Bielefeld	6 798,0	1,5	3 927,0	57,8	6 697,0	98,5	21,7	101,0	1,5	7,2	-	-	-	179,1
Kreise														
Gütersloh	10 621,0	2,3	5 841,0	55,0	10 519,0	99,0	21,5	102,0	1,0	6,0	12,0	0,1	1,5	161,1
Herford	4 384,0	1,0	2 470,0	56,3	4 301,0	98,1	21,7	83,0	1,9	9,2	1,0	0	1,0	191,7
Höxter	6 429,0	1,4	3 362,0	52,3	6 322,0	98,3	22,4	107,0	1,7	8,9	-	-	-	166,1
Lippe	11 929,0	2,6	6 642,0	55,7	11 886,0	99,6	21,7	43,0	0,4	8,6	6,0	0,1	6,0	178,0
Minden-Lübbecke	9 323,0	2,1	5 063,0	54,3	9 291,0	99,7	22,6	32,0	0,3	10,7	-	-	-	167,8
Paderborn	10 730,0	2,4	5 967,0	55,6	10 623,0	99,0	21,6	107,0	1,0	8,9	-	-	-	164,0
Reg.-Bez. Detmold	60 214,0	13,3	33 272,0	55,3	59 639,0	99,0	21,9	575,0	1,0	8,0	19,0	0	1,9	170,4
davon														
kreisfreie Stadt	6 798,0	1,5	3 927,0	57,8	6 697,0	98,5	21,7	101,0	1,5	7,2	-	-	-	179,1
Kreise	53 416,0	11,8	29 345,0	54,9	52 942,0	99,1	21,9	474,0	0,9	8,2	19,0	0	1,9	169,3
Kreisfreie Städte														
Bochum	5 289,0	1,2	3 369,0	63,7	5 194,0	98,2	21,6	95,0	1,8	7,9	-	-	-	155,0
Dortmund	9 959,0	2,2	6 361,0	63,9	9 843,0	98,8	22,5	116,0	1,2	7,3	1,0	0	1,0	159,0
Hagen	5 256,0	1,2	3 229,0	61,4	5 209,0	99,1	21,9	47,0	0,9	7,8	-	-	-	160,4
Hamm	5 776,0	1,3	3 651,0	63,2	5 743,0	99,4	21,3	33,0	0,6	6,6	-	-	-	163,4
Herne	3 826,0	0,8	2 047,0	53,5	3 788,0	99,0	22,2	38,0	1,0	7,6	1,0	0	1,0	178,2
Kreise														
Ennepe-Ruhr-Kreis	7 434,0	1,6	4 444,0	59,8	7 379,0	99,3	21,6	55,0	0,7	7,9	-	-	-	174,0
Hochsauerlandkreis	10 841,0	2,4	5 380,0	49,6	10 760,0	99,3	22,8	81,0	0,7	10,1	-	-	-	142,8
Märkischer Kreis	16 093,0	3,5	9 175,0	57,0	15 996,0	99,4	22,5	97,0	0,6	7,5	-	-	-	160,4
Olpe	6 191,0	1,4	3 048,0	49,2	6 124,0	98,9	22,7	67,0	1,1	13,4	13,0	0,2	6,5	150,8
Siegen-Wittgenstein	8 756,0	1,9	3 644,0	41,6	8 713,0	99,5	22,7	43,0	0,5	7,2	-	-	-	153,2
Soest	10 310,0	2,3	5 928,0	57,5	10 231,0	99,2	21,9	79,0	0,8	7,2	-	-	-	158,8
Unna	8 165,0	1,8	4 600,0	56,3	8 107,0	99,3	22,3	58,0	0,7	8,3	-	-	-	162,7
Reg.-Bez. Arnsberg	97 896,0	21,6	54 876,0	56,1	97 087,0	99,2	22,2	809,0	0,8	8,0	15,0	0	3,8	158,2
davon														
kreisfreie Städte	30 106,0	6,6	18 657,0	62,0	29 777,0	98,9	22,0	329,0	1,1	7,5	2,0	0	1,0	161,6
Kreise	67 790,0	14,9	36 219,0	53,4	67 310,0	99,3	22,4	480,0	0,7	8,4	13,0	0	6,5	156,8
Nordrhein-Westfalen	453 916,0	100	266 058,0	58,6	450 730,0	99,3	22,1	3 186,0	0,7	7,6	44,0	0	2,1	160,4
davon														
kreisfreie Städte	146 286,0	32,2	90 847,0	62,1	145 154,0	99,2	22,1	1 132,0	0,8	7,6	6,0	0	2,0	164,3
Kreise	307 630,0	67,8	175 211,0	57,0	305 576,0	99,3	22,2	2 054,0	0,7	7,6	38,0	0	2,1	158,6

Volksschulen

1. Schuleckdaten 2004/2005

Verwaltungsbezirk	Schulen	Klassen	Schüler/-innen									
			ins- gesamt	weiblich		ausländisch			Aussiedler/-innen		je Klasse	je Lehrer/ -in ¹⁾
				Anzahl	in % von Spalte 3	zu- sammen	in % von Spalte 3	weiblich	Anzahl	in % von Spalte 3		
			1	2	3	4	5	6	7	8	9	10
Kreisfreie Stadt Wuppertal	1	18	466	211	45,3	44	9,4	22	40	8,6	25,9	15,0
Reg.-Bez. Düsseldorf davon kreisfreie Stadt	1	18	466	211	45,3	44	9,4	22	40	8,6	25,9	15,0
Kreis Unna	1	16	400	202	50,5	8	2,0	3	392	98,0	25,0	14,8
Reg.-Bez. Arnsberg davon Kreis	1	16	400	202	50,5	8	2,0	3	392	98,0	25,0	14,8
Nordrhein-Westfalen davon kreisfreie Stadt Kreis	2	34	866	413	47,7	52	6,0	25	432	49,9	25,5	14,9
	1	18	466	211	45,3	44	9,4	22	40	8,6	25,9	15,0
	1	16	400	202	50,5	8	2,0	3	392	98,0	25,0	14,8

1) hauptamtliche/BAT- sowie nebenamtliche/nebenberufliche und Nicht-BAT-Lehrerinnen und -Lehrer

2. Verteilung der Schülerpopulation 2004/2005

Verwaltungsbezirk a = Zusammen b = weiblich c = Ausländer/-innen zusammen d = Ausländerinnen		Schüler/-innen														
		davon im Schuljahrgang / in der Bildungsstufe													ins- gesamt	
		01	02	03	04	Primar- stufe	05	06	07	08	09	10	ohne Jahr- gang	Sekun- dar- stufe I		
Kreisfreie Stadt																
Wuppertal		a	26	30	20	35	111	60	60	58	57	61	59	-	355	466
		b	8	15	10	19	52	32	25	25	28	25	24	-	159	211
		c	1	1	1	1	4	9	5	7	9	4	6	-	40	44
		d	1	1	-	1	3	5	2	2	2	3	5	-	19	22
Reg.-Bez. Düsseldorf		a	26	30	20	35	111	60	60	58	57	61	59	-	355	466
		b	8	15	10	19	52	32	25	25	28	25	24	-	159	211
		c	1	1	1	1	4	9	5	7	9	4	6	-	40	44
		d	1	1	-	1	3	5	2	2	2	3	5	-	19	22
davon																
kreisfreie Stadt		a	26	30	20	35	111	60	60	58	57	61	59	-	355	466
		b	8	15	10	19	52	32	25	25	28	25	24	-	159	211
		c	1	1	1	1	4	9	5	7	9	4	6	-	40	44
		d	1	1	-	1	3	5	2	2	2	3	5	-	19	22
Kreis																
Unna		a	69	23	46	23	161	53	26	53	26	54	27	-	239	400
		b	35	11	24	11	81	27	12	27	15	27	13	-	121	202
		c	-	-	-	-	-	1	-	2	-	5	-	-	8	8
		d	-	-	-	-	-	-	-	-	-	3	-	-	3	3
Reg.-Bez. Arnsberg		a	69	23	46	23	161	53	26	53	26	54	27	-	239	400
		b	35	11	24	11	81	27	12	27	15	27	13	-	121	202
		c	-	-	-	-	-	1	-	2	-	5	-	-	8	8
		d	-	-	-	-	-	-	-	-	-	3	-	-	3	3
davon																
Kreis		a	69	23	46	23	161	53	26	53	26	54	27	-	239	400
		b	35	11	24	11	81	27	12	27	15	27	13	-	121	202
		c	-	-	-	-	-	1	-	2	-	5	-	-	8	8
		d	-	-	-	-	-	-	-	-	-	3	-	-	3	3
Nordrhein-Westfalen		a	95	53	66	58	272	113	86	111	83	115	86	-	594	866
		b	43	26	34	30	133	59	37	52	43	52	37	-	280	413
		c	1	1	1	1	4	10	5	9	9	9	6	-	48	52
		d	1	1	-	1	3	5	2	2	2	6	5	-	22	25
davon																
kreisfreie Stadt		a	26	30	20	35	111	60	60	58	57	61	59	-	355	466
		b	8	15	10	19	52	32	25	25	28	25	24	-	159	211
		c	1	1	1	1	4	9	5	7	9	4	6	-	40	44
		d	1	1	-	1	3	5	2	2	2	3	5	-	19	22
Kreis		a	69	23	46	23	161	53	26	53	26	54	27	-	239	400
		b	35	11	24	11	81	27	12	27	15	27	13	-	121	202
		c	-	-	-	-	-	1	-	2	-	5	-	-	8	8
		d	-	-	-	-	-	-	-	-	-	3	-	-	3	3

4. Lehrergrunddaten 2004/2005

Verwaltungsbezirk	Lehrer/-innen													
	insgesamt	in % aller Lehrer/-innen	weiblich			ausländisch			darunter					
			Anzahl	in % aller Lehrerinnen	in % von Spalte 1	Anzahl	in % aller Lehrer/-innen	in % von Spalte 1	hauptamtlich/BAT			vollzeitbeschäftigt		
									Anzahl	in % aller Lehrer/-innen	in % von Spalte 1	Anzahl	in % aller Lehrer/-innen	in % von Spalte 1
1	2	3	4	5	6	7	8	9	10	11	12	13	14	
Kreisfreie Stadt Wuppertal	31	53,4	20	54,1	64,5	-	-	-	31	53,4	100,0	18	47,4	58,1
Reg.-Bez. Düsseldorf	31	53,4	20	54,1	64,5	-	-	-	31	53,4	100,0	18	47,4	58,1
davon kreisfreie Stadt	31	53,4	20	54,1	64,5	-	-	-	31	53,4	100,0	18	47,4	58,1
Kreis Unna	27	46,6	17	45,9	63,0	-	-	-	27	46,6	100,0	20	52,6	74,1
Reg.-Bez. Arnsberg	27	46,6	17	45,9	63,0	-	-	-	27	46,6	100,0	20	52,6	74,1
davon Kreis	27	46,6	17	45,9	63,0	-	-	-	27	46,6	100,0	20	52,6	74,1
Nordrhein-Westfalen	58	100	37	100	63,8	-	-	-	58	100	100,0	38	100	65,5
davon kreisfreie Stadt	31	53,4	20	54,1	64,5	-	-	-	31	53,4	100,0	18	47,4	58,1
Kreis	27	46,6	17	45,9	63,0	-	-	-	27	46,6	100,0	20	52,6	74,1
darunter langfristig abwesende Lehrer/-innen ¹⁾	1	1,7	1	2,7	100,0	-	-	-	1	1,7	100,0	-	-	-

1) abgeordnete, beurlaubte und langfristig erkrankte Lehrkräfte

Realschulen

1. Schuleckdaten 2004/2005

Verwaltungsbezirk	Schulen	Klassen	Schüler/-innen										
			ins- gesamt	weiblich		ausländisch			Aussiedler/-innen		je Klasse	je Lehrer/ -in ¹⁾	
				Anzahl	in % von Spalte 3	zu- sammen	in % von Spalte 3	weiblich	Anzahl	in % von Spalte 3			
			1	2	3	4	5	6	7	8	9	10	11
Kreisfreie Städte													
Düsseldorf	13	255	7 235	3 553	49,1	1 713	23,7	878	146	2,0	28,4	18,1	
Duisburg	10	234	6 339	3 177	50,1	937	14,8	476	39	0,6	27,1	18,0	
Essen	15	310	9 218	4 419	47,9	956	10,4	466	42	0,5	29,7	17,7	
Krefeld	5	136	3 739	1 823	48,8	578	15,5	301	184	4,9	27,5	16,8	
Mönchengladbach	4	114	3 188	1 585	49,7	337	10,6	169	64	2,0	28,0	17,3	
Mülheim an der Ruhr	3	75	2 226	1 097	49,3	314	14,1	157	44	2,0	29,7	16,6	
Oberhausen	3	102	2 979	1 550	52,0	286	9,6	146	17	0,6	29,2	19,2	
Remscheid	2	61	1 729	862	49,9	193	11,2	94	69	4,0	28,3	19,9	
Solingen	3	78	2 265	1 140	50,3	311	13,7	154	22	1,0	29,0	19,4	
Wuppertal	7	167	4 853	2 367	48,8	715	14,7	342	154	3,2	29,1	18,3	
Kreise													
Kleve	10	245	7 010	3 749	53,5	178	2,5	81	108	1,5	28,6	18,7	
Mettmann	18	385	10 837	5 812	53,6	1 159	10,7	623	284	2,6	28,1	17,1	
Rhein-Kreis Neuss	14	311	8 653	4 164	48,1	1 042	12,0	545	264	3,1	27,8	17,1	
Viersen	8	202	5 739	2 866	49,9	259	4,5	132	99	1,7	28,4	18,9	
Wesel	14	350	9 877	4 949	50,1	512	5,2	255	109	1,1	28,2	18,0	
Reg.-Bez. Düsseldorf	129	3 025	85 887	43 113	50,2	9 490	11,0	4 819	1 645	1,9	28,4	17,9	
davon													
kreisfreie Städte	65	1 532	43 771	21 573	49,3	6 340	14,5	3 183	781	1,8	28,6	17,9	
Kreise	64	1 493	42 116	21 540	51,1	3 150	7,5	1 636	864	2,1	28,2	17,8	
Kreisfreie Städte													
Aachen	4	96	2 642	1 266	47,9	494	18,7	253	100	3,8	27,5	16,8	
Bonn	9	154	4 211	1 865	44,3	765	18,2	406	282	6,7	27,3	16,1	
Köln	24	479	13 261	6 671	50,3	3 762	28,4	1 913	113	0,9	27,7	17,4	
Leverkusen	3	102	2 865	1 440	50,3	278	9,7	143	137	4,8	28,1	16,7	
Kreise													
Aachen	10	226	6 465	3 322	51,4	523	8,1	275	54	0,8	28,6	18,5	
Düren	10	192	5 341	2 625	49,1	333	6,2	157	49	0,9	27,8	18,3	
Rhein-Erft-Kreis	15	344	9 579	4 881	51,0	892	9,3	462	138	1,4	27,8	18,0	
Euskirchen	7	141	4 067	2 037	50,1	133	3,3	73	213	5,2	28,8	18,5	
Heinsberg	8	215	6 063	3 054	50,4	345	5,7	165	267	4,4	28,2	18,5	
Oberbergischer Kreis	14	272	7 596	3 845	50,6	380	5,0	209	644	8,5	27,9	17,3	
Rhein.-Berg. Kreis	10	212	5 939	2 831	47,7	407	6,9	203	72	1,2	28,0	17,7	
Rhein-Sieg-Kreis	17	383	10 535	5 345	50,7	823	7,8	433	600	5,7	27,5	17,3	
Reg.-Bez. Köln	131	2 816	78 564	39 182	49,9	9 135	11,6	4 692	2 669	3,4	27,9	17,6	
davon													
kreisfreie Städte	40	831	22 979	11 242	48,9	5 299	23,1	2 715	632	2,8	27,7	17,0	
Kreise	91	1 985	55 585	27 940	50,3	3 836	6,9	1 977	2 037	3,7	28,0	17,9	
Kreisfreie Städte													
Bottrop	3	75	2 112	1 035	49,0	177	8,4	95	24	1,1	28,2	18,2	
Gelsenkirchen	6	141	4 102	2 038	49,7	672	16,4	346	15	0,4	29,1	17,8	
Münster	9	165	4 778	2 273	47,6	299	6,3	172	291	6,1	29,0	16,3	

1) hauptamtliche/BAT- sowie nebenamtliche/nebenberufliche und Nicht-BAT-Lehrerinnen und -Lehrer

Noch: 1. Schuleckdaten 2004/2005

Verwaltungsbezirk	Schulen	Klassen	Schüler/-innen									
			ins-gesamt	weiblich		ausländisch			Aussiedler/-innen		je Klasse	je Lehrer/-in ¹⁾
				Anzahl	in % von Spalte 3	zu-sammen	in % von Spalte 3	weiblich	Anzahl	in % von Spalte 3		
			1	2	3	4	5	6	7	8	9	10
Kreise												
Borken	17	399	11 061	5 759	52,1	254	2,3	128	136	1,2	27,7	18,3
Coesfeld	9	204	5 677	2 820	49,7	129	2,3	60	232	4,1	27,8	17,3
Recklinghausen	20	469	13 385	6 926	51,7	988	7,4	516	310	2,3	28,5	18,1
Steinfurt	19	427	11 999	5 946	49,6	332	2,8	171	630	5,3	28,1	18,0
Warendorf	11	250	7 065	3 545	50,2	288	4,1	158	473	6,7	28,3	17,5
Reg.-Bez. Münster	94	2 130	60 179	30 342	50,4	3 139	5,2	1 646	2 111	3,5	28,3	17,8
davon												
kreisfreie Städte	18	381	10 992	5 346	48,6	1 148	10,4	613	330	3,0	28,9	17,2
Kreise	76	1 749	49 187	24 996	50,8	1 991	4,0	1 033	1 781	3,6	28,1	17,9
Kreisfreie Stadt												
Bielefeld	10	192	5 326	2 666	50,1	732	13,7	393	540	10,1	27,7	17,0
Kreise												
Gütersloh	13	323	8 985	4 489	50,0	506	5,6	245	816	9,1	27,8	17,4
Herford	10	201	5 683	2 904	51,1	353	6,2	193	608	10,7	28,3	17,4
Höxter	9	176	4 810	2 388	49,6	113	2,3	66	607	12,6	27,3	19,0
Lippe	13	287	7 832	3 932	50,2	383	4,9	209	939	12,0	27,3	18,2
Minden-Lübbecke	11	250	6 822	3 498	51,3	238	3,5	115	981	14,4	27,3	17,5
Paderborn	12	259	7 261	3 743	51,5	263	3,6	139	820	11,3	28,0	17,5
Reg.-Bez. Detmold	78	1 688	46 719	23 620	50,6	2 588	5,5	1 360	5 311	11,4	27,7	17,7
davon												
kreisfreie Stadt	10	192	5 326	2 666	50,1	732	13,7	393	540	10,1	27,7	17,0
Kreise	68	1 496	41 393	20 954	50,6	1 856	4,5	967	4 771	11,5	27,7	17,8
Kreisfreie Städte												
Bochum	8	198	5 483	2 716	49,5	534	9,7	268	120	2,2	27,7	17,9
Dortmund	14	332	9 132	4 765	52,2	1 508	16,5	774	118	1,3	27,5	17,4
Hagen	6	116	3 227	1 642	50,9	449	13,9	220	42	1,3	27,8	18,7
Hamm	6	134	3 784	1 928	51,0	368	9,7	182	192	5,1	28,2	18,2
Herne	4	91	2 469	1 257	50,9	314	12,7	169	17	0,7	27,1	17,9
Kreise												
Ennepe-Ruhr-Kreis	11	232	6 360	3 165	49,8	542	8,5	288	155	2,4	27,4	17,6
Hochsauerlandkreis	12	253	7 157	3 707	51,8	356	5,0	175	192	2,7	28,3	18,3
Märkischer Kreis	16	378	10 200	5 248	51,5	986	9,7	546	513	5,0	27,0	18,5
Olpe	6	121	3 324	1 668	50,2	161	4,8	93	129	3,9	27,5	18,5
Siegen-Wittgenstein	15	265	7 099	3 615	50,9	415	5,8	203	308	4,3	26,8	18,5
Soest	11	272	7 387	3 724	50,4	336	4,5	168	636	8,6	27,2	17,5
Unna	13	272	7 416	3 670	49,5	530	7,1	280	177	2,4	27,3	18,5
Reg.-Bez. Arnsberg	122	2 664	73 038	37 105	50,8	6 499	8,9	3 366	2 599	3,6	27,4	18,1
davon												
kreisfreie Städte	38	871	24 095	12 308	51,1	3 173	13,2	1 613	489	2,0	27,7	17,8
Kreise	84	1 793	48 943	24 797	50,7	3 326	6,8	1 753	2 110	4,3	27,3	18,2
Nordrhein-Westfalen	554	12 323	344 387	173 362	50,3	30 851	9,0	15 883	14 335	4,2	27,9	17,8
davon												
kreisfreie Städte	171	3 807	107 163	53 135	49,6	16 692	15,6	8 517	2 772	2,6	28,1	17,6
Kreise	383	8 516	237 224	120 227	50,7	14 159	6,0	7 366	11 563	4,9	27,9	17,9

2. Verteilung der Schülerpopulation 2004/2005

Verwaltungsbezirk a = Zusammen b = weiblich c = Ausländer/-innen zusammen d = Ausländerinnen		Schüler/-innen							ohne Jahrgang	insgesamt
		davon im Schuljahrgang								
		05	06	07	08	09	10			
Kreisfreie Städte										
Düsseldorf	a	1 122	1 196	1 270	1 255	1 214	1 178	–	7 235	
	b	573	564	608	610	597	601	–	3 553	
	c	294	289	282	293	273	282	–	1 713	
	d	158	135	140	148	142	155	–	878	
Duisburg	a	924	1 134	1 083	1 116	1 117	965	–	6 339	
	b	434	568	541	599	559	476	–	3 177	
	c	168	186	161	145	131	146	–	937	
	d	89	95	75	78	68	71	–	476	
Essen	a	1 341	1 436	1 659	1 754	1 624	1 404	–	9 218	
	b	623	667	816	808	787	718	–	4 419	
	c	182	176	152	167	137	142	–	956	
	d	80	86	83	82	66	69	–	466	
Krefeld	a	586	603	659	694	625	572	–	3 739	
	b	283	275	315	364	320	266	–	1 823	
	c	102	122	100	96	86	72	–	578	
	d	54	55	50	60	45	37	–	301	
Mönchengladbach	a	425	533	600	578	561	491	–	3 188	
	b	202	254	305	279	289	256	–	1 585	
	c	60	66	54	53	61	43	–	337	
	d	33	36	28	25	28	19	–	169	
Mülheim an der Ruhr	a	317	382	406	409	400	312	–	2 226	
	b	154	185	204	193	203	158	–	1 097	
	c	54	48	42	71	53	46	–	314	
	d	28	21	17	35	27	29	–	157	
Oberhausen	a	437	496	486	521	566	473	–	2 979	
	b	222	252	265	274	290	247	–	1 550	
	c	65	63	43	47	37	31	–	286	
	d	35	29	21	27	16	18	–	146	
Remscheid	a	247	281	301	307	299	294	–	1 729	
	b	129	138	147	147	146	155	–	862	
	c	34	26	29	36	28	40	–	193	
	d	18	9	17	16	13	21	–	94	
Solingen	a	388	356	384	401	403	333	–	2 265	
	b	175	175	182	224	203	181	–	1 140	
	c	54	67	58	40	55	37	–	311	
	d	23	32	26	28	25	20	–	154	

Noch: 2. Verteilung der Schülerpopulation 2004/2005

Verwaltungsbezirk a = Zusammen b = weiblich c = Ausländer/-innen zusammen d = Ausländerinnen		Schüler/-innen							ohne Jahrgang	insgesamt
		davon im Schuljahrgang								
		05	06	07	08	09	10			
Noch: Kreisfreie Stadt										
Wuppertal	a	758	769	825	838	894	769	–	4 853	
	b	362	351	418	429	421	386	–	2 367	
	c	148	118	104	111	119	115	–	715	
	d	67	50	52	59	65	49	–	342	
Kreise										
Kleve	a	1 187	1 162	1 265	1 226	1 166	1 004	–	7 010	
	b	589	614	667	685	614	580	–	3 749	
	c	26	40	36	29	22	25	–	178	
	d	8	17	19	16	9	12	–	81	
Mettmann	a	1 584	1 805	1 872	1 932	1 860	1 784	–	10 837	
	b	828	988	987	1 003	1 018	988	–	5 812	
	c	207	188	205	221	165	173	–	1 159	
	d	103	96	108	112	99	105	–	623	
Rhein-Kreis Neuss	a	1 321	1 456	1 424	1 613	1 498	1 341	–	8 653	
	b	616	673	698	787	723	667	–	4 164	
	c	201	210	145	172	157	157	–	1 042	
	d	96	103	77	102	82	85	–	545	
Viersen	a	937	991	1 004	991	897	919	–	5 739	
	b	448	476	474	526	465	477	–	2 866	
	c	47	59	40	36	36	41	–	259	
	d	23	32	20	16	18	23	–	132	
Wesel	a	1 465	1 559	1 766	1 856	1 667	1 564	–	9 877	
	b	717	755	874	946	847	810	–	4 949	
	c	108	80	88	71	88	77	–	512	
	d	54	36	47	36	44	38	–	255	
Reg.-Bez. Düsseldorf	a	13 039	14 159	15 004	15 491	14 791	13 403	–	85 887	
	b	6 355	6 935	7 501	7 874	7 482	6 966	–	43 113	
	c	1 750	1 738	1 539	1 588	1 448	1 427	–	9 490	
	d	869	832	780	840	747	751	–	4 819	
davon										
kreisfreie Städte	a	6 545	7 186	7 673	7 873	7 703	6 791	–	43 771	
	b	3 157	3 429	3 801	3 927	3 815	3 444	–	21 573	
	c	1 161	1 161	1 025	1 059	980	954	–	6 340	
	d	585	548	509	558	495	488	–	3 183	
Kreise	a	6 494	6 973	7 331	7 618	7 088	6 612	–	42 116	
	b	3 198	3 506	3 700	3 947	3 667	3 522	–	21 540	
	c	589	577	514	529	468	473	–	3 150	
	d	284	284	271	282	252	263	–	1 636	

Noch: 2. Verteilung der Schülerpopulation 2004/2005

Verwaltungsbezirk a = Zusammen b = weiblich c = Ausländer/-innen zusammen d = Ausländerinnen		Schüler/-innen							ohne Jahrgang	insgesamt
		davon im Schuljahrgang								
		05	06	07	08	09	10			
Kreisfreie Städte										
Aachen	a	427	379	455	452	478	451	–	2 642	
	b	198	170	226	218	233	221	–	1 266	
	c	99	88	92	81	69	65	–	494	
	d	41	46	48	46	32	40	–	253	
Bonn	a	656	682	737	734	740	662	–	4 211	
	b	276	284	335	324	339	307	–	1 865	
	c	160	121	140	122	117	105	–	765	
	d	83	60	73	72	58	60	–	406	
Köln	a	2 042	2 153	2 307	2 366	2 322	2 071	–	13 261	
	b	979	1 069	1 176	1 180	1 192	1 075	–	6 671	
	c	634	683	645	607	618	575	–	3 762	
	d	294	338	338	316	334	293	–	1 913	
Leverkusen	a	476	459	507	508	459	456	–	2 865	
	b	240	233	281	251	216	219	–	1 440	
	c	69	40	53	44	39	33	–	278	
	d	36	22	25	25	18	17	–	143	
Kreise										
Aachen	a	1 024	1 134	1 123	1 084	1 116	984	–	6 465	
	b	531	570	578	547	598	498	–	3 322	
	c	99	105	103	73	74	69	–	523	
	d	52	50	62	33	44	34	–	275	
Düren	a	772	852	942	980	979	816	–	5 341	
	b	379	432	444	437	525	408	–	2 625	
	c	64	71	54	52	53	39	–	333	
	d	33	34	31	19	22	18	–	157	
Rhein-Erft-Kreis	a	1 423	1 527	1 682	1 763	1 673	1 511	–	9 579	
	b	729	749	847	891	849	816	–	4 881	
	c	155	165	163	144	151	114	–	892	
	d	81	75	84	81	76	65	–	462	
Euskirchen	a	696	754	800	667	636	514	–	4 067	
	b	327	367	415	320	348	260	–	2 037	
	c	18	27	26	16	24	22	–	133	
	d	8	15	11	8	14	17	–	73	
Heinsberg	a	960	987	989	1 143	1 023	961	–	6 063	
	b	477	478	491	585	519	504	–	3 054	
	c	64	63	59	62	50	47	–	345	
	d	29	35	29	28	17	27	–	165	

Noch: 2. Verteilung der Schülerpopulation 2004/2005

Verwaltungsbezirk a = Zusammen b = weiblich c = Ausländer/-innen zusammen d = Ausländerinnen		Schüler/-innen							ohne Jahrgang	insgesamt
		davon im Schuljahrgang								
		05	06	07	08	09	10			
Noch: Kreise										
Oberbergischer Kreis	a	1 143	1 304	1 283	1 336	1 284	1 246	–	7 596	
	b	534	655	660	661	653	682	–	3 845	
	c	53	73	67	57	67	63	–	380	
	d	22	38	45	27	44	33	–	209	
Rhein.-Berg. Kreis	a	951	964	1 003	1 078	1 016	927	–	5 939	
	b	440	460	463	497	500	471	–	2 831	
	c	78	72	63	80	62	52	–	407	
	d	49	32	28	44	27	23	–	203	
Rhein-Sieg-Kreis	a	1 683	1 747	1 799	1 857	1 764	1 685	–	10 535	
	b	862	848	857	962	904	912	–	5 345	
	c	155	158	144	133	117	116	–	823	
	d	75	91	63	75	64	65	–	433	
Reg.-Bez. Köln	a	12 253	12 942	13 627	13 968	13 490	12 284	–	78 564	
	b	5 972	6 315	6 773	6 873	6 876	6 373	–	39 182	
	c	1 648	1 666	1 609	1 471	1 441	1 300	–	9 135	
	d	803	836	837	774	750	692	–	4 692	
davon										
kreisfreie Städte	a	3 601	3 673	4 006	4 060	3 999	3 640	–	22 979	
	b	1 693	1 756	2 018	1 973	1 980	1 822	–	11 242	
	c	962	932	930	854	843	778	–	5 299	
	d	454	466	484	459	442	410	–	2 715	
Kreise	a	8 652	9 269	9 621	9 908	9 491	8 644	–	55 585	
	b	4 279	4 559	4 755	4 900	4 896	4 551	–	27 940	
	c	686	734	679	617	598	522	–	3 836	
	d	349	370	353	315	308	282	–	1 977	
Kreisfreie Städte										
Boitrop	a	312	366	354	395	383	302	–	2 112	
	b	140	181	187	195	180	152	–	1 035	
	c	41	49	24	27	21	15	–	177	
	d	14	28	17	12	12	12	–	95	
Gelsenkirchen	a	611	680	675	750	770	616	–	4 102	
	b	288	340	316	379	402	313	–	2 038	
	c	145	135	104	109	104	75	–	672	
	d	69	69	44	64	60	40	–	346	
Münster	a	755	793	804	839	795	792	–	4 778	
	b	332	379	383	404	394	381	–	2 273	
	c	51	47	57	49	53	42	–	299	
	d	23	34	31	31	28	25	–	172	

Noch: 2. Verteilung der Schülerpopulation 2004/2005

Verwaltungsbezirk a = Zusammen b = weiblich c = Ausländer/-innen zusammen d = Ausländerinnen		Schüler/-innen							ohne Jahrgang	insgesamt
		davon im Schuljahrgang								
		05	06	07	08	09	10			
Kreise										
Borken	a	1 864	1 887	1 834	1 976	1 893	1 607	–	11 061	
	b	935	952	955	1 034	1 026	857	–	5 759	
	c	44	50	40	36	39	45	–	254	
	d	20	22	18	18	27	23	–	128	
Coesfeld	a	922	878	886	1 027	996	968	–	5 677	
	b	456	420	431	498	510	505	–	2 820	
	c	18	23	12	29	22	25	–	129	
	d	7	12	6	15	8	12	–	60	
Recklinghausen	a	2 032	2 237	2 270	2 396	2 237	2 213	–	13 385	
	b	1 057	1 116	1 191	1 235	1 176	1 151	–	6 926	
	c	197	191	160	167	143	130	–	988	
	d	105	96	81	82	76	76	–	516	
Steinfurt	a	1 987	2 006	2 063	2 033	1 989	1 921	–	11 999	
	b	939	958	1 037	1 018	987	1 007	–	5 946	
	c	61	76	57	45	52	41	–	332	
	d	26	36	36	16	32	25	–	171	
Warendorf	a	1 179	1 191	1 258	1 171	1 134	1 132	–	7 065	
	b	552	581	627	611	590	584	–	3 545	
	c	65	50	48	54	37	34	–	288	
	d	34	27	24	34	23	16	–	158	
Reg.-Bez. Münster	a	9 662	10 038	10 144	10 587	10 197	9 551	–	60 179	
	b	4 699	4 927	5 127	5 374	5 265	4 950	–	30 342	
	c	622	621	502	516	471	407	–	3 139	
	d	298	324	257	272	266	229	–	1 646	
davon										
kreisfreie Städte	a	1 678	1 839	1 833	1 984	1 948	1 710	–	10 992	
	b	760	900	886	978	976	846	–	5 346	
	c	237	231	185	185	178	132	–	1 148	
	d	106	131	92	107	100	77	–	613	
Kreise	a	7 984	8 199	8 311	8 603	8 249	7 841	–	49 187	
	b	3 939	4 027	4 241	4 396	4 289	4 104	–	24 996	
	c	385	390	317	331	293	275	–	1 991	
	d	192	193	165	165	166	152	–	1 033	
Kreisfreie Stadt										
Bielefeld	a	889	903	907	880	917	830	–	5 326	
	b	429	419	443	458	476	441	–	2 666	
	c	143	103	128	117	124	117	–	732	
	d	75	59	63	72	63	61	–	393	

Noch: 2. Verteilung der Schülerpopulation 2004/2005

Verwaltungsbezirk a = Zusammen b = weiblich c = Ausländer/-innen zusammen d = Ausländerinnen		Schüler/-innen							ohne Jahrgang	insgesamt
		davon im Schuljahrgang								
		05	06	07	08	09	10			
Kreise										
Gütersloh	a	1 497	1 527	1 565	1 567	1 489	1 340	–	8 985	
	b	740	757	774	770	778	670	–	4 489	
	c	90	95	87	80	77	77	–	506	
	d	37	40	41	44	39	44	–	245	
Herford	a	891	852	966	1 002	975	997	–	5 683	
	b	422	434	488	541	499	520	–	2 904	
	c	58	54	64	60	60	57	–	353	
	d	35	29	29	34	32	34	–	193	
Höxter	a	767	810	798	860	846	729	–	4 810	
	b	375	386	398	433	426	370	–	2 388	
	c	21	23	20	21	18	10	–	113	
	d	13	12	14	13	8	6	–	66	
Lippe	a	1 210	1 236	1 394	1 418	1 330	1 244	–	7 832	
	b	576	617	721	716	665	637	–	3 932	
	c	56	74	73	64	55	61	–	383	
	d	31	39	41	35	32	31	–	209	
Minden-Lübbecke	a	1 076	1 110	1 172	1 251	1 123	1 090	–	6 822	
	b	526	556	606	630	595	585	–	3 498	
	c	54	36	32	51	37	28	–	238	
	d	24	16	19	24	20	12	–	115	
Paderborn	a	1 180	1 229	1 233	1 270	1 234	1 115	–	7 261	
	b	583	637	639	667	622	595	–	3 743	
	c	49	40	44	46	36	48	–	263	
	d	21	21	22	31	18	26	–	139	
Reg.-Bez. Detmold	a	7 510	7 667	8 035	8 248	7 914	7 345	–	46 719	
	b	3 651	3 806	4 069	4 215	4 061	3 818	–	23 620	
	c	471	425	448	439	407	398	–	2 588	
	d	236	216	229	253	212	214	–	1 360	
davon										
kreisfreie Stadt	a	889	903	907	880	917	830	–	5 326	
	b	429	419	443	458	476	441	–	2 666	
	c	143	103	128	117	124	117	–	732	
	d	75	59	63	72	63	61	–	393	
Kreise	a	6 621	6 764	7 128	7 368	6 997	6 515	–	41 393	
	b	3 222	3 387	3 626	3 757	3 585	3 377	–	20 954	
	c	328	322	320	322	283	281	–	1 856	
	d	161	157	166	181	149	153	–	967	

Noch: 2. Verteilung der Schülerpopulation 2004/2005

Verwaltungsbezirk a = Zusammen b = weiblich c = Ausländer/-innen zusammen d = Ausländerinnen		Schüler/-innen							
		davon im Schuljahrgang						ohne Jahrgang	insgesamt
		05	06	07	08	09	10		
Kreisfreie Städte									
Bochum	a	761	928	955	977	977	885	–	5 483
	b	338	460	494	517	465	442	–	2 716
	c	91	93	98	86	88	78	–	534
	d	41	43	60	43	46	35	–	268
Dortmund	a	1 455	1 532	1 585	1 585	1 614	1 361	–	9 132
	b	734	786	818	828	885	714	–	4 765
	c	277	306	228	232	244	221	–	1 508
	d	128	144	127	128	131	116	–	774
Hagen	a	549	575	542	530	558	473	–	3 227
	b	278	298	261	285	269	251	–	1 642
	c	102	80	58	62	79	68	–	449
	d	54	43	25	25	31	42	–	220
Hamm	a	638	683	629	659	588	587	–	3 784
	b	323	338	320	350	293	304	–	1 928
	c	69	73	49	58	63	56	–	368
	d	32	41	25	30	23	31	–	182
Herne	a	367	422	425	451	425	379	–	2 469
	b	186	205	227	223	233	183	–	1 257
	c	59	50	62	47	50	46	–	314
	d	35	22	29	19	33	31	–	169
Kreise									
Ennepe-Ruhr-Kreis	a	997	1 013	1 099	1 150	1 057	1 044	–	6 360
	b	463	470	517	603	556	556	–	3 165
	c	112	97	104	89	67	73	–	542
	d	57	48	52	51	39	41	–	288
Hochsauerlandkreis	a	1 177	1 241	1 151	1 231	1 190	1 167	–	7 157
	b	585	637	600	633	633	619	–	3 707
	c	75	69	66	49	43	54	–	356
	d	33	36	38	17	23	28	–	175
Märkischer Kreis	a	1 626	1 755	1 706	1 856	1 704	1 553	–	10 200
	b	789	921	816	956	940	826	–	5 248
	c	174	202	150	159	149	152	–	986
	d	90	110	83	88	87	88	–	546
Olpe	a	536	555	642	557	531	503	–	3 324
	b	281	267	328	277	254	261	–	1 668
	c	31	30	32	21	23	24	–	161
	d	17	15	22	11	14	14	–	93

Noch: 2. Verteilung der Schülerpopulation 2004/2005

Verwaltungsbezirk a = Zusammen b = weiblich c = Ausländer/-innen zusammen d = Ausländerinnen		Schüler/-innen							ohne Jahrgang	insgesamt
		davon im Schuljahrgang								
		05	06	07	08	09	10			
Noch: Kreise										
Siegen-Wittgenstein	a	1 047	1 210	1 187	1 270	1 228	1 157	–	7 099	
	b	519	606	625	644	632	589	–	3 615	
	c	85	83	60	71	61	55	–	415	
	d	41	42	28	29	31	32	–	203	
Soest	a	1 196	1 218	1 233	1 284	1 292	1 164	–	7 387	
	b	597	587	632	656	665	587	–	3 724	
	c	69	54	64	56	60	33	–	336	
	d	35	31	27	29	26	20	–	168	
Unna	a	1 170	1 227	1 361	1 316	1 199	1 143	–	7 416	
	b	552	603	674	642	596	603	–	3 670	
	c	105	109	77	100	73	66	–	530	
	d	59	53	42	45	39	42	–	280	
Reg.-Bez. Arnsberg	a	11 519	12 359	12 515	12 866	12 363	11 416	–	73 038	
	b	5 645	6 178	6 312	6 614	6 421	5 935	–	37 105	
	c	1 249	1 246	1 048	1 030	1 000	926	–	6 499	
	d	622	628	558	515	523	520	–	3 366	
davon										
kreisfreie Städte	a	3 770	4 140	4 136	4 202	4 162	3 685	–	24 095	
	b	1 859	2 087	2 120	2 203	2 145	1 894	–	12 308	
	c	598	602	495	485	524	469	–	3 173	
	d	290	293	266	245	264	255	–	1 613	
Kreise	a	7 749	8 219	8 379	8 664	8 201	7 731	–	48 943	
	b	3 786	4 091	4 192	4 411	4 276	4 041	–	24 797	
	c	651	644	553	545	476	457	–	3 326	
	d	332	335	292	270	259	265	–	1 753	
Nordrhein-Westfalen	a	53 983	57 165	59 325	61 160	58 755	53 999	–	344 387	
	b	26 322	28 161	29 782	30 950	30 105	28 042	–	173 362	
	c	5 740	5 696	5 146	5 044	4 767	4 458	–	30 851	
	d	2 828	2 836	2 661	2 654	2 498	2 406	–	15 883	
davon										
kreisfreie Städte	a	16 483	17 741	18 555	18 999	18 729	16 656	–	107 163	
	b	7 898	8 591	9 268	9 539	9 392	8 447	–	53 135	
	c	3 101	3 029	2 763	2 700	2 649	2 450	–	16 692	
	d	1 510	1 497	1 414	1 441	1 364	1 291	–	8 517	
Kreise	a	37 500	39 424	40 770	42 161	40 026	37 343	–	237 224	
	b	18 424	19 570	20 514	21 411	20 713	19 595	–	120 227	
	c	2 639	2 667	2 383	2 344	2 118	2 008	–	14 159	
	d	1 318	1 339	1 247	1 213	1 134	1 115	–	7 366	

3. Schulabgängerinnen und -abgänger im Abgangsjahr 2004

Verwaltungsbezirk a = Zusammen b = weiblich c = Ausländer/-innen zusammen d = Ausländerinnen	Schulabgänger/-innen								
	mit Hauptschulabschluss nach Jahrgang 09		mit Sekundarabschluss I				ohne Hauptschul- abschluss	insgesamt	
	zusammen	darunter mit Quali- fikations- vermerk	zusammen	davon mit					
				Hauptschul- abschluss nach Jahr- gang 10	Fachoberschulreife				
				zusammen	darunter mit Quali- fikations- vermerk				
Kreisfreie Städte									
Düsseldorf	a	36	29	1 019	33	986	468	19	1 074
	b	18	14	531	11	520	261	12	561
	c	14	11	189	14	175	93	3	206
	d	3	1	102	7	95	55	3	108
Duisburg	a	13	12	967	30	937	450	21	1 001
	b	2	2	512	18	494	247	7	521
	c	5	5	107	2	105	45	2	114
	d	1	1	58	-	58	28	1	60
Essen	a	19	13	1 216	28	1 188	522	10	1 245
	b	9	7	624	12	612	307	2	635
	c	3	2	119	11	108	53	-	122
	d	2	2	68	5	63	34	-	70
Krefeld	a	25	23	457	8	449	208	9	491
	b	5	4	243	3	240	117	2	250
	c	1	1	57	1	56	27	2	60
	d	-	-	30	-	30	14	1	31
Mönchengladbach	a	5	4	464	4	460	238	5	474
	b	4	3	249	1	248	144	2	255
	c	1	1	37	1	36	18	1	39
	d	1	1	21	-	21	13	1	23
Mülheim an der Ruhr	a	15	9	303	1	302	146	1	319
	b	7	3	146	1	145	73	1	154
	c	2	2	36	-	36	16	-	38
	d	1	1	24	-	24	9	-	25
Oberhausen	a	9	8	419	8	411	184	3	431
	b	5	5	214	5	209	95	1	220
	c	1	1	29	2	27	12	-	30
	d	1	1	16	1	15	6	-	17
Remscheid	a	5	4	237	2	235	96	2	244
	b	3	3	131	-	131	60	-	134
	c	-	-	22	-	22	10	-	22
	d	-	-	13	-	13	7	-	13
Solingen	a	3	2	294	13	281	162	5	302
	b	1	-	144	4	140	77	3	148
	c	-	-	32	2	30	17	-	32
	d	-	-	17	-	17	8	-	17

Noch: 3. Schulabgängerinnen und -abgänger im Abgangsjahr 2004

Verwaltungsbezirk a = Zusammen b = weiblich c = Ausländer/-innen zusammen d = Ausländerinnen	Schulabgänger/-innen								
	mit Hauptschulabschluss nach Jahrgang 09		mit Sekundarabschluss I				ohne Hauptschul- abschluss	insgesamt	
	zusammen	darunter mit Quali- fikations- vermerk	zusammen	davon mit					
				Hauptschul- abschluss nach Jahr- gang 10	Fachoberschulreife				
				zusammen	darunter mit Quali- fikations- vermerk				
Noch: Kreisfreie Stadt									
Wuppertal	a	15	11	623	8	615	279	15	653
	b	10	7	310	3	307	147	6	326
	c	2	1	77	2	75	38	3	82
	d	1	1	38	1	37	19	2	41
Kreise									
Kleve	a	15	14	950	17	933	473	3	968
	b	10	9	529	9	520	287	3	542
	c	1	1	21	–	21	8	–	22
	d	1	1	13	–	13	7	–	14
Mettmann	a	33	31	1 600	31	1 569	739	10	1 643
	b	16	14	894	17	877	455	6	916
	c	3	3	158	5	153	69	–	161
	d	1	1	99	4	95	43	–	100
Rhein-Kreis Neuss	a	20	19	1 262	17	1 245	600	17	1 299
	b	7	7	649	6	643	362	7	663
	c	–	–	135	1	134	67	7	142
	d	–	–	75	–	75	41	2	77
Viersen	a	10	8	774	9	765	354	6	790
	b	4	3	390	1	389	190	3	397
	c	–	–	24	–	24	13	2	26
	d	–	–	17	–	17	8	1	18
Wesel	a	11	9	1 430	32	1 398	648	13	1 454
	b	3	3	726	9	717	369	3	732
	c	1	1	55	–	55	13	3	59
	d	1	1	29	–	29	5	–	30
Reg.-Bez. Düsseldorf	a	234	196	12 015	241	11 774	5 567	139	12 388
	b	104	84	6 292	100	6 192	3 191	58	6 454
	c	34	29	1 098	41	1 057	499	23	1 155
	d	13	11	620	18	602	297	11	644
davon									
kreisfreie Städte	a	145	115	5 999	135	5 864	2 753	90	6 234
	b	64	48	3 104	58	3 046	1 528	36	3 204
	c	29	24	705	35	670	329	11	745
	d	10	8	387	14	373	193	8	405
Kreise	a	89	81	6 016	106	5 910	2 814	49	6 154
	b	40	36	3 188	42	3 146	1 663	22	3 250
	c	5	5	393	6	387	170	12	410
	d	3	3	233	4	229	104	3	239

Noch: 3. Schulabgängerinnen und -abgänger im Abgangsjahr 2004

Verwaltungsbezirk a = Zusammen b = weiblich c = Ausländer/-innen zusammen d = Ausländerinnen	Schulabgänger/-innen								
	mit Hauptschulabschluss nach Jahrgang 09		mit Sekundarabschluss I				ohne Hauptschul- abschluss	insgesamt	
	zusammen	darunter mit Quali- fikations- vermerk	zusammen	davon mit					
				Hauptschul- abschluss nach Jahr- gang 10	Fachoberschulreife				
				zusammen	darunter mit Quali- fikations- vermerk				
Kreisfreie Städte									
Aachen	a	7	6	396	2	394	162	10	413
	b	3	2	197	–	197	97	5	205
	c	–	–	62	–	62	27	2	64
	d	–	–	39	–	39	20	2	41
Bonn	a	28	15	659	18	641	269	9	696
	b	13	7	322	6	316	139	3	338
	c	8	3	88	2	86	41	–	96
	d	5	2	57	2	55	29	–	62
Köln	a	80	59	1 798	67	1 731	776	23	1 901
	b	32	27	932	26	906	420	8	972
	c	24	21	447	18	429	162	9	480
	d	11	10	244	8	236	90	2	257
Leverkusen	a	7	–	415	8	407	167	3	425
	b	1	–	212	2	210	88	2	215
	c	–	–	33	1	32	15	–	33
	d	–	–	18	–	18	11	–	18
Kreise									
Aachen	a	27	17	917	11	906	380	10	954
	b	15	9	495	6	489	221	4	514
	c	1	1	71	1	70	25	1	73
	d	–	–	40	–	40	16	–	40
Düren	a	10	9	717	10	707	313	8	735
	b	3	2	341	2	339	153	4	348
	c	–	–	43	1	42	14	–	43
	d	–	–	22	–	22	10	–	22
Rhein-Erft-Kreis	a	35	18	1 452	24	1 428	669	6	1 493
	b	13	10	738	10	728	366	2	753
	c	3	1	125	2	123	63	–	128
	d	–	–	67	1	66	33	–	67
Euskirchen	a	5	4	532	4	528	238	–	537
	b	2	2	246	1	245	123	–	248
	c	–	–	23	1	22	6	–	23
	d	–	–	10	–	10	1	–	10
Heinsberg	a	8	7	948	12	936	419	3	959
	b	3	3	490	7	483	232	3	496
	c	–	–	57	2	55	32	–	57
	d	–	–	36	–	36	23	–	36

Noch: 3. Schulabgängerinnen und -abgänger im Abgangsjahr 2004

Verwaltungsbezirk a = Zusammen b = weiblich c = Ausländer/-innen zusammen d = Ausländerinnen	Schulabgänger/-innen								
	mit Hauptschulabschluss nach Jahrgang 09		mit Sekundarabschluss I				ohne Hauptschul- abschluss	insgesamt	
	zusammen	darunter mit Quali- fikations- vermerk	zusammen	davon mit					
				Hauptschul- abschluss nach Jahr- gang 10	Fachoberschulreife				
				zusammen	darunter mit Quali- fikations- vermerk				
Noch: Kreise									
Oberbergischer Kreis	a	16	12	1 009	17	992	473	10	1 035
	b	7	4	526	7	519	251	7	540
	c	2	1	41	3	38	18	-	43
	d	2	1	25	3	22	10	-	27
Rhein.-Berg. Kreis	a	14	14	879	16	863	404	13	906
	b	2	2	421	8	413	204	6	429
	c	1	1	78	1	77	42	1	80
	d	-	-	44	-	44	25	-	44
Rhein-Sieg-Kreis	a	37	24	1 548	30	1 518	687	23	1 608
	b	16	10	838	16	822	408	13	867
	c	-	-	96	5	91	45	2	98
	d	-	-	49	1	48	30	1	50
Reg.-Bez. Köln	a	274	185	11 270	219	11 051	4 957	118	11 662
	b	110	78	5 758	91	5 667	2 702	57	5 925
	c	39	28	1 164	37	1 127	490	15	1 218
	d	18	13	651	15	636	298	5	674
davon									
kreisfreie Städte	a	122	80	3 268	95	3 173	1 374	45	3 435
	b	49	36	1 663	34	1 629	744	18	1 730
	c	32	24	630	21	609	245	11	673
	d	16	12	358	10	348	150	4	378
Kreise	a	152	105	8 002	124	7 878	3 583	73	8 227
	b	61	42	4 095	57	4 038	1 958	39	4 195
	c	7	4	534	16	518	245	4	545
	d	2	1	293	5	288	148	1	296
Kreisfreie Städte									
Bottrop	a	5	4	328	1	327	148	4	337
	b	3	2	164	1	163	82	2	169
	c	1	-	23	-	23	12	-	24
	d	1	-	10	-	10	6	-	11
Gelsenkirchen	a	8	5	635	18	617	299	7	650
	b	5	2	308	8	300	159	7	320
	c	1	-	80	3	77	41	1	82
	d	1	-	38	2	36	19	1	40
Münster	a	16	16	666	11	655	338	11	693
	b	7	7	342	8	334	187	6	355
	c	4	4	24	1	23	10	1	29
	d	2	2	14	1	13	5	-	16

Noch: 3. Schulabgängerinnen und -abgänger im Abgangsjahr 2004

Verwaltungsbezirk a = Zusammen b = weiblich c = Ausländer/-innen zusammen d = Ausländerinnen		Schulabgänger/-innen							ohne Hauptschul- abschluss	insgesamt
		mit Hauptschulabschluss nach Jahrgang 09		mit Sekundarabschluss I						
		zusammen	darunter mit Quali- fikations- vermerk	zusammen	davon mit		zusammen	darunter mit Quali- fikations- vermerk		
					Hauptschul- abschluss nach Jahr- gang 10	Fachoberschulreife				
Kreise										
Borken	a	25	16	1 518	17	1 501	748	7	1 550	
	b	10	9	848	6	842	449	2	860	
	c	6	4	35	–	35	18	–	41	
	d	3	3	20	–	20	8	–	23	
Coesfeld										
	a	22	15	873	14	859	395	3	898	
	b	13	8	442	6	436	219	3	458	
	c	–	–	19	–	19	10	–	19	
	d	–	–	8	–	8	5	–	8	
Recklinghausen										
	a	31	21	2 025	35	1 990	875	21	2 077	
	b	9	5	1 070	15	1 055	522	8	1 087	
	c	1	1	129	3	126	60	2	132	
	d	1	1	73	1	72	40	2	76	
Steinfurt										
	a	24	20	1 842	22	1 820	858	16	1 882	
	b	9	9	899	12	887	462	8	916	
	c	1	–	44	–	44	18	1	46	
	d	–	–	29	–	29	14	–	29	
Warendorf										
	a	13	12	1 054	22	1 032	477	–	1 067	
	b	5	5	534	14	520	272	–	539	
	c	–	–	24	1	23	14	–	24	
	d	–	–	12	–	12	10	–	12	
Reg.-Bez. Münster										
	a	144	109	8 941	140	8 801	4 138	69	9 154	
	b	61	47	4 607	70	4 537	2 352	36	4 704	
	c	14	9	378	8	370	183	5	397	
	d	8	6	204	4	200	107	3	215	
davon										
kreisfreie Städte										
	a	29	25	1 629	30	1 599	785	22	1 680	
	b	15	11	814	17	797	428	15	844	
	c	6	4	127	4	123	63	2	135	
	d	4	2	62	3	59	30	1	67	
Kreise										
	a	115	84	7 312	110	7 202	3 353	47	7 474	
	b	46	36	3 793	53	3 740	1 924	21	3 860	
	c	8	5	251	4	247	120	3	262	
	d	4	4	142	1	141	77	2	148	
Kreisfreie Stadt										
Bielefeld										
	a	13	9	775	12	763	384	7	795	
	b	9	5	386	4	382	205	3	398	
	c	2	2	92	1	91	40	1	95	
	d	2	2	53	1	52	24	1	56	

Noch: 3. Schulabgängerinnen und -abgänger im Abgangsjahr 2004

Verwaltungsbezirk a = Zusammen b = weiblich c = Ausländer/-innen zusammen d = Ausländerinnen	Schulabgänger/-innen								
	mit Hauptschulabschluss nach Jahrgang 09		mit Sekundarabschluss I				ohne Hauptschul- abschluss	insgesamt	
	zusammen	darunter mit Quali- fikations- vermerk	zusammen	davon mit					
				Hauptschul- abschluss nach Jahr- gang 10	Fachoberschulreife				
				zusammen	darunter mit Quali- fikations- vermerk				
Kreise									
Gütersloh	a	13	5	1 103	22	1 081	518	3	1 119
	b	10	5	565	7	558	299	1	576
	c	3	1	43	–	43	20	1	47
	d	3	1	21	–	21	13	1	25
Herford	a	8	6	849	8	841	429	1	858
	b	5	4	454	4	450	260	1	460
	c	–	–	42	–	42	19	–	42
	d	–	–	24	–	24	14	–	24
Höxter	a	11	8	697	5	692	303	1	709
	b	5	5	369	–	369	181	–	374
	c	2	1	12	–	12	4	–	14
	d	1	1	11	–	11	3	–	12
Lippe	a	30	27	1 088	10	1 078	506	8	1 126
	b	8	7	573	6	567	280	1	582
	c	3	3	37	1	36	19	–	40
	d	1	1	24	1	23	12	–	25
Minden-Lübbecke	a	22	17	1 136	10	1 126	537	8	1 166
	b	9	6	600	4	596	313	1	610
	c	2	2	24	–	24	13	–	26
	d	1	1	17	–	17	10	–	18
Paderborn	a	28	20	1 115	10	1 105	535	5	1 148
	b	12	8	601	4	597	317	3	616
	c	3	2	29	1	28	6	–	32
	d	3	2	14	–	14	4	–	17
Reg.-Bez. Detmold	a	125	92	6 763	77	6 686	3 212	33	6 921
	b	58	40	3 548	29	3 519	1 855	10	3 616
	c	15	11	279	3	276	121	2	296
	d	11	8	164	2	162	80	2	177
davon									
kreisfreie Stadt	a	13	9	775	12	763	384	7	795
	b	9	5	386	4	382	205	3	398
	c	2	2	92	1	91	40	1	95
	d	2	2	53	1	52	24	1	56
Kreise	a	112	83	5 988	65	5 923	2 828	26	6 126
	b	49	35	3 162	25	3 137	1 650	7	3 218
	c	13	9	187	2	185	81	1	201
	d	9	6	111	1	110	56	1	121

Noch: 3. Schulabgängerinnen und -abgänger im Abgangsjahr 2004

Verwaltungsbezirk a = Zusammen b = weiblich c = Ausländer/-innen zusammen d = Ausländerinnen	Schulabgänger/-innen								
	mit Hauptschulabschluss nach Jahrgang 09		mit Sekundarabschluss I				ohne Hauptschul- abschluss	insgesamt	
	zusammen	darunter mit Quali- fikations- vermerk	zusammen	davon mit					
				Hauptschul- abschluss nach Jahr- gang 10	Fachoberschulreife				
				zusammen	darunter mit Quali- fikations- vermerk				
Kreisfreie Städte									
Bochum	a	8	6	778	17	761	341	5	791
	b	5	4	433	6	427	221	4	442
	c	2	2	48	3	45	19	–	50
	d	1	1	29	1	28	13	–	30
Dortmund	a	39	24	1 248	30	1 218	575	24	1 311
	b	11	7	632	17	615	335	8	651
	c	3	2	173	4	169	67	1	177
	d	2	2	92	2	90	44	–	94
Hagen	a	9	9	494	4	490	231	–	503
	b	4	4	245	–	245	140	–	249
	c	2	2	63	1	62	26	–	65
	d	1	1	30	–	30	15	–	31
Hamm	a	5	5	500	12	488	240	–	505
	b	3	3	272	6	266	139	–	275
	c	–	–	31	3	28	18	–	31
	d	–	–	21	2	19	12	–	21
Herne	a	14	12	341	7	334	162	12	367
	b	4	3	181	1	180	106	8	193
	c	–	–	24	–	24	11	–	24
	d	–	–	14	–	14	7	–	14
Kreise									
Ennepe-Ruhr-Kreis	a	9	8	887	19	868	377	11	907
	b	5	5	446	6	440	199	1	452
	c	1	1	59	1	58	20	3	63
	d	–	–	34	–	34	11	–	34
Hochsauerlandkreis	a	14	7	1 121	16	1 105	509	12	1 147
	b	7	2	617	7	610	310	8	632
	c	–	–	31	–	31	16	1	32
	d	–	–	22	–	22	14	1	23
Märkischer Kreis	a	27	18	1 332	25	1 307	533	43	1 402
	b	12	9	682	17	665	291	16	710
	c	4	2	108	1	107	46	5	117
	d	1	1	64	1	63	27	1	66
Olpe	a	3	3	472	5	467	221	1	476
	b	2	2	246	2	244	129	1	249
	c	–	–	23	–	23	12	–	23
	d	–	–	14	–	14	7	–	14

Noch: 3. Schulabgängerinnen und -abgänger im Abgangsjahr 2004

Verwaltungsbezirk a = Zusammen b = weiblich c = Ausländer/-innen zusammen d = Ausländerinnen	Schulabgänger/-innen							ohne Hauptschul- abschluss	insgesamt
	mit Hauptschulabschluss nach Jahrgang 09		mit Sekundarabschluss I						
	zusammen	darunter mit Quali- fikations- vermerk	zusammen	davon mit					
				Hauptschul- abschluss nach Jahr- gang 10	Fachoberschulreife				
				zusammen	darunter mit Quali- fikations- vermerk				
Noch: Kreise									
Siegen-Wittgenstein	a	28	21	1 059	9	1 050	519	9	1 096
	b	18	11	521	2	519	286	4	543
	c	1	1	57	1	56	24	–	58
	d	1	1	29	–	29	8	–	30
Soest	a	22	9	1 074	18	1 056	453	6	1 102
	b	9	3	557	8	549	265	3	569
	c	1	–	39	–	39	15	–	40
	d	–	–	18	–	18	9	–	18
Unna	a	22	18	935	8	927	448	6	963
	b	7	5	495	2	493	269	6	508
	c	–	–	49	1	48	27	1	50
	d	–	–	30	–	30	20	1	31
Reg.-Bez. Arnsberg	a	200	140	10 241	170	10 071	4 609	129	10 570
	b	87	58	5 327	74	5 253	2 690	59	5 473
	c	14	10	705	15	690	301	11	730
	d	6	6	397	6	391	187	3	406
davon									
kreisfreie Städte	a	75	56	3 361	70	3 291	1 549	41	3 477
	b	27	21	1 763	30	1 733	941	20	1 810
	c	7	6	339	11	328	141	1	347
	d	4	4	186	5	181	91	–	190
Kreise	a	125	84	6 880	100	6 780	3 060	88	7 093
	b	60	37	3 564	44	3 520	1 749	39	3 663
	c	7	4	366	4	362	160	10	383
	d	2	2	211	1	210	96	3	216
Nordrhein-Westfalen									
	a	977	722	49 230	847	48 383	22 483	488	50 695
	b	420	307	25 532	364	25 168	12 790	220	26 172
	c	116	87	3 624	104	3 520	1 594	56	3 796
	d	56	44	2 036	45	1 991	969	24	2 116
davon									
kreisfreie Städte	a	384	285	15 032	342	14 690	6 845	205	15 621
	b	164	121	7 730	143	7 587	3 846	92	7 986
	c	76	60	1 893	72	1 821	818	26	1 995
	d	36	28	1 046	33	1 013	488	14	1 096
Kreise	a	593	437	34 198	505	33 693	15 638	283	35 074
	b	256	186	17 802	221	17 581	8 944	128	18 186
	c	40	27	1 731	32	1 699	776	30	1 801
	d	20	16	990	12	978	481	10	1 020

4. Lehrergrunddaten 2004/2005

Verwaltungsbezirk	Lehrer/-innen													
	ins- gesamt	in % aller Lehrer/ -innen	weiblich			ausländisch			darunter					
			Anzahl	in % aller Lehre- rinnen	in % von Spalte 1	Anzahl	in % aller Lehrer/ -innen	in % von Spalte 1	hauptamtlich/BAT			vollzeitbeschäftigt		
									Anzahl	in % aller Lehrer/ -innen	in % von Spalte 1	Anzahl	in % aller Lehrer/ -innen	in % von Spalte 1
1	2	3	4	5	6	7	8	9	10	11	12	13	14	
Kreisfreie Städte														
Düsseldorf	400	2,1	281	2,2	70,3	1	1,6	0,3	390	2,1	97,5	254	2,2	63,5
Duisburg	353	1,8	214	1,7	60,6	4	6,3	1,1	347	1,9	98,3	224	1,9	63,5
Essen	521	2,7	354	2,8	67,9	1	1,6	0,2	499	2,7	95,8	292	2,5	56,0
Krefeld	223	1,2	167	1,3	74,9	1	1,6	0,4	214	1,1	96,0	127	1,1	57,0
Mönchengladbach	184	1,0	118	0,9	64,1	-	-	-	176	0,9	95,7	107	0,9	58,2
Mülheim an der Ruhr	134	0,7	95	0,7	70,9	-	-	-	125	0,7	93,3	64	0,6	47,8
Oberhausen	155	0,8	96	0,8	61,9	-	-	-	148	0,8	95,5	106	0,9	68,4
Remscheid	87	0,5	55	0,4	63,2	1	1,6	1,1	84	0,4	96,6	60	0,5	69,0
Solingen	117	0,6	76	0,6	65,0	2	3,2	1,7	115	0,6	98,3	77	0,7	65,8
Wuppertal	265	1,4	183	1,4	69,1	1	1,6	0,4	258	1,4	97,4	168	1,5	63,4
Kreise														
Kleve	374	1,9	231	1,8	61,8	5	7,9	1,3	366	2,0	97,9	245	2,1	65,5
Mettmann	632	3,3	447	3,5	70,7	2	3,2	0,3	616	3,3	97,5	336	2,9	53,2
Rhein-Kreis Neuss	507	2,6	345	2,7	68,0	1	1,6	0,2	497	2,7	98,0	318	2,8	62,7
Viersen	303	1,6	198	1,6	65,3	-	-	-	291	1,6	96,0	188	1,6	62,0
Wesel	549	2,8	356	2,8	64,8	2	3,2	0,4	530	2,8	96,5	323	2,8	58,8
Reg.-Bez. Düsseldorf	4 804	24,9	3 216	25,4	66,9	21	33,3	0,4	4 656	24,8	96,9	2 889	25,1	60,1
davon														
kreisfreie Städte	2 439	12,6	1 639	12,9	67,2	11	17,5	0,5	2 356	12,6	96,6	1 479	12,8	60,6
Kreise	2 365	12,2	1 577	12,4	66,7	10	15,9	0,4	2 300	12,3	97,3	1 410	12,2	59,6
Kreisfreie Städte														
Aachen	157	0,8	107	0,8	68,2	2	3,2	1,3	152	0,8	96,8	88	0,8	56,1
Bonn	262	1,4	187	1,5	71,4	1	1,6	0,4	253	1,3	96,6	144	1,3	55,0
Köln	761	3,9	534	4,2	70,2	8	12,7	1,1	725	3,9	95,3	459	4,0	60,3
Leverkusen	172	0,9	128	1,0	74,4	-	-	-	161	0,9	93,6	86	0,7	50,0
Kreise														
Aachen	349	1,8	229	1,8	65,6	-	-	-	346	1,8	99,1	206	1,8	59,0
Düren	292	1,5	200	1,6	68,5	1	1,6	0,3	289	1,5	99,0	174	1,5	59,6
Rhein-Erft-Kreis	532	2,8	385	3,0	72,4	1	1,6	0,2	517	2,8	97,2	313	2,7	58,8
Euskirchen	220	1,1	139	1,1	63,2	-	-	-	215	1,1	97,7	144	1,3	65,5
Heinsberg	327	1,7	188	1,5	57,5	-	-	-	322	1,7	98,5	213	1,9	65,1
Oberbergischer Kreis	439	2,3	270	2,1	61,5	1	1,6	0,2	428	2,3	97,5	277	2,4	63,1
Rhein.-Berg. Kreis	335	1,7	232	1,8	69,3	-	-	-	325	1,7	97,0	182	1,6	54,3
Rhein-Sieg-Kreis	608	3,1	446	3,5	73,4	1	1,6	0,2	595	3,2	97,9	327	2,8	53,8
Reg.-Bez. Köln	4 454	23,0	3 045	24,0	68,4	15	23,8	0,3	4 328	23,1	97,2	2 613	22,7	58,7
davon														
kreisfreie Städte	1 352	7,0	956	7,5	70,7	11	17,5	0,8	1 291	6,9	95,5	777	6,8	57,5
Kreise	3 102	16,0	2 089	16,5	67,3	4	6,3	0,1	3 037	16,2	97,9	1 836	15,9	59,2
Kreisfreie Städte														
Bottrop	116	0,6	81	0,6	69,8	-	-	-	116	0,6	100,0	60	0,5	51,7
Gelsenkirchen	230	1,2	159	1,3	69,1	1	1,6	0,4	218	1,2	94,8	146	1,3	63,5
Münster	294	1,5	216	1,7	73,5	-	-	-	285	1,5	96,9	150	1,3	51,0

1) abgeordnete, beurlaubte und langfristig erkrankte Lehrkräfte

Noch: 4. Lehrergrunddaten 2004/2005

Verwaltungsbezirk	Lehrer/-innen													
	ins- gesamt	in % aller Lehrer/ -innen	weiblich			ausländisch			darunter					
			Anzahl	in % aller Lehrer- rinnen	in % von Spalte 1	Anzahl	in % aller Lehrer/ -innen	in % von Spalte 1	hauptamtlich/BAT			vollzeitbeschäftigt		
									Anzahl	in % aller Lehrer/ -innen	in % von Spalte 1	Anzahl	in % aller Lehrer/ -innen	in % von Spalte 1
1	2	3	4	5	6	7	8	9	10	11	12	13	14	
Kreise														
Borken	604	3,1	365	2,9	60,4	3	4,8	0,5	591	3,2	97,8	385	3,3	63,7
Coesfeld	328	1,7	213	1,7	64,9	2	3,2	0,6	322	1,7	98,2	177	1,5	54,0
Recklinghausen	739	3,8	500	3,9	67,7	1	1,6	0,1	714	3,8	96,6	445	3,9	60,2
Steinfurt	668	3,5	448	3,5	67,1	–	–	–	651	3,5	97,5	384	3,3	57,5
Warendorf	404	2,1	272	2,1	67,3	–	–	–	390	2,1	96,5	206	1,8	51,0
Reg.-Bez. Münster	3 383	17,5	2 254	17,8	66,6	7	11,1	0,2	3 287	17,5	97,2	1 953	17,0	57,7
davon														
kreisfreie Städte	640	3,3	456	3,6	71,3	1	1,6	0,2	619	3,3	96,7	356	3,1	55,6
Kreise	2 743	14,2	1 798	14,2	65,5	6	9,5	0,2	2 668	14,2	97,3	1 597	13,9	58,2
Kreisfreie Stadt														
Bielefeld	314	1,6	215	1,7	68,5	1	1,6	0,3	303	1,6	96,5	185	1,6	58,9
Kreise														
Gütersloh	516	2,7	311	2,5	60,3	2	3,2	0,4	490	2,6	95,0	308	2,7	59,7
Herford	327	1,7	189	1,5	57,8	–	–	–	319	1,7	97,6	188	1,6	57,5
Höxter	253	1,3	150	1,2	59,3	1	1,6	0,4	246	1,3	97,2	160	1,4	63,2
Lippe	431	2,2	256	2,0	59,4	3	4,8	0,7	419	2,2	97,2	255	2,2	59,2
Minden-Lübbecke	389	2,0	235	1,9	60,4	1	1,6	0,3	375	2,0	96,4	243	2,1	62,5
Paderborn	416	2,2	286	2,3	68,8	–	–	–	398	2,1	95,7	231	2,0	55,5
Reg.-Bez. Detmold	2 646	13,7	1 642	12,9	62,1	8	12,7	0,3	2 550	13,6	96,4	1 570	13,6	59,3
davon														
kreisfreie Stadt	314	1,6	215	1,7	68,5	1	1,6	0,3	303	1,6	96,5	185	1,6	58,9
Kreise	2 332	12,1	1 427	11,3	61,2	7	11,1	0,3	2 247	12,0	96,4	1 385	12,0	59,4
Kreisfreie Städte														
Bochum	307	1,6	207	1,6	67,4	–	–	–	298	1,6	97,1	192	1,7	62,5
Dortmund	526	2,7	366	2,9	69,6	5	7,9	1,0	500	2,7	95,1	305	2,6	58,0
Hagen	173	0,9	109	0,9	63,0	–	–	–	170	0,9	98,3	119	1,0	68,8
Hamm	208	1,1	135	1,1	64,9	–	–	–	201	1,1	96,6	127	1,1	61,1
Herne	138	0,7	93	0,7	67,4	1	1,6	0,7	136	0,7	98,6	92	0,8	66,7
Kreise														
Ennepe-Ruhr-Kreis	362	1,9	238	1,9	65,7	–	–	–	348	1,9	96,1	205	1,8	56,6
Hochsauerlandkreis	391	2,0	215	1,7	55,0	2	3,2	0,5	376	2,0	96,2	246	2,1	62,9
Märkischer Kreis	552	2,9	327	2,6	59,2	2	3,2	0,4	544	2,9	98,6	346	3,0	62,7
Olpe	180	0,9	92	0,7	51,1	–	–	–	174	0,9	96,7	119	1,0	66,1
Siegen-Wittgenstein	383	2,0	210	1,7	54,8	–	–	–	370	2,0	96,6	243	2,1	63,4
Soest	421	2,2	274	2,2	65,1	1	1,6	0,2	409	2,2	97,1	231	2,0	54,9
Unna	401	2,1	261	2,1	65,1	1	1,6	0,2	395	2,1	98,5	261	2,3	65,1
Reg.-Bez. Arnsberg	4 042	20,9	2 527	19,9	62,5	12	19,0	0,3	3 921	20,9	97,0	2 486	21,6	61,5
davon														
kreisfreie Städte	1 352	7,0	910	7,2	67,3	6	9,5	0,4	1 305	7,0	96,5	835	7,3	61,8
Kreise	2 690	13,9	1 617	12,7	60,1	6	9,5	0,2	2 616	14,0	97,2	1 651	14,3	61,4
Nordrhein-Westfalen	19 329	100	12 684	100	65,6	63	100	0,3	18 742	100	97,0	11 511	100	59,6
davon														
kreisfreie Städte	6 097	31,5	4 176	32,9	68,5	30	47,6	0,5	5 874	31,3	96,3	3 632	31,6	59,6
Kreise	13 232	68,5	8 508	67,1	64,3	33	52,4	0,2	12 868	68,7	97,2	7 879	68,4	59,5
darunter langfristige abwesende Lehrer/-innen ¹⁾	291	1,5	242	1,9	83,2	1	1,6	0,3	290	1,5	99,7	173	1,5	59,5

5. Erteilte wöchentliche Unterrichtsstunden 2004/2005

Verwaltungsbezirk	Erteilte wöchentliche Unterrichtsstunden													je 100 Schüler/-innen
	der Lehrer/-innen										darunter Mehrarbeit			
	insgesamt	in % aller Stunden	weiblich		davon									
			Anzahl	in % von Sp. 1	hauptamtlich/BAT			na/nb/Nicht-BAT						
					Anzahl	in % von Sp. 1	je ha/BAT-Lehrer/-in	Anzahl	in % von Sp. 1	je na/nb/Nicht-BAT-Lehrer/-in	Anzahl	in % von Sp. 1	je Lehrer/-in mit Mehrarbeit	
1	2	3	4	5	6	7	8	9	10	11	12	13	14	
Kreisfreie Städte														
Düsseldorf	8 563,0	2,1	5 922,0	69,2	8 488,0	99,1	21,8	75,0	0,9	7,5	-	-	-	118,4
Duisburg	7 642,0	1,9	4 413,0	57,7	7 597,0	99,4	21,9	45,0	0,6	7,5	1,0	0	1,0	120,6
Essen	10 648,0	2,6	6 865,0	64,5	10 478,0	98,4	21,0	170,0	1,6	7,7	-	-	-	115,5
Krefeld	4 576,0	1,1	3 324,0	72,6	4 516,0	98,7	21,1	60,0	1,3	6,7	-	-	-	122,4
Mönchengladbach	3 791,0	0,9	2 238,0	59,0	3 747,0	98,8	21,3	44,0	1,2	5,5	-	-	-	118,9
Mülheim an der Ruhr	2 643,0	0,6	1 819,0	68,8	2 569,0	97,2	20,6	74,0	2,8	8,2	-	-	-	118,7
Oberhausen	3 456,0	0,8	2 069,0	59,9	3 398,0	98,3	23,0	58,0	1,7	8,3	-	-	-	116,0
Remscheid	1 988,0	0,5	1 214,0	61,1	1 972,0	99,2	23,5	16,0	0,8	5,3	-	-	-	115,0
Solingen	2 604,0	0,6	1 604,0	61,6	2 586,0	99,3	22,5	18,0	0,7	9,0	-	-	-	115,0
Wuppertal	5 809,0	1,4	3 882,0	66,8	5 757,0	99,1	22,3	52,0	0,9	7,4	-	-	-	119,7
Kreise														
Kleve	8 119,0	2,0	4 776,0	58,8	8 039,0	99,0	22,0	80,0	1,0	10,0	-	-	-	115,8
Mettmann	12 792,0	3,1	8 668,0	67,8	12 672,0	99,1	20,6	120,0	0,9	7,5	-	-	-	118,0
Rhein-Kreis Neuss	10 559,0	2,6	6 943,0	65,8	10 472,0	99,2	21,1	87,0	0,8	8,7	-	-	-	122,0
Viersen	6 552,0	1,6	4 024,0	61,4	6 481,0	98,9	22,3	71,0	1,1	5,9	-	-	-	114,2
Wesel	11 422,0	2,8	7 041,0	61,6	11 271,0	98,7	21,3	151,0	1,3	7,9	9,0	0,1	4,5	115,6
Reg.-Bez. Düsseldorf	101 164,0	24,7	64 802,0	64,1	100 043,0	98,9	21,5	1 121,0	1,1	7,6	10,0	0	3,3	117,8
davon														
kreisfreie Städte	51 720,0	12,6	33 350,0	64,5	51 108,0	98,8	21,7	612,0	1,2	7,4	1,0	0	1,0	118,2
Kreise	49 444,0	12,1	31 452,0	63,6	48 935,0	99,0	21,3	509,0	1,0	7,8	9,0	0	4,5	117,4
Kreisfreie Städte														
Aachen	3 285,0	0,8	2 095,0	63,8	3 246,0	98,8	21,4	39,0	1,2	7,8	9,0	0,3	1,5	124,3
Bonn	5 406,0	1,3	3 751,0	69,4	5 359,0	99,1	21,2	47,0	0,9	5,2	-	-	-	128,4
Köln	16 115,0	3,9	10 938,0	67,9	15 855,0	98,4	21,9	260,0	1,6	7,2	-	-	-	121,5
Leverkusen	3 478,0	0,8	2 546,0	73,2	3 401,0	97,8	21,1	77,0	2,2	7,0	-	-	-	121,4
Kreise														
Aachen	7 593,0	1,9	4 856,0	64,0	7 574,0	99,7	21,9	19,0	0,3	6,3	3,0	0	1,5	117,4
Düren	6 360,0	1,6	4 215,0	66,3	6 333,0	99,6	21,9	27,0	0,4	9,0	-	-	-	119,1
Rhein-Erft-Kreis	11 138,0	2,7	7 739,0	69,5	11 034,0	99,1	21,3	104,0	0,9	6,9	-	-	-	116,3
Euskirchen	4 807,0	1,2	2 937,0	61,1	4 755,0	98,9	22,1	52,0	1,1	10,4	-	-	-	118,2
Heinsberg	7 015,0	1,7	3 810,0	54,3	6 972,0	99,4	21,7	43,0	0,6	8,6	16,0	0,2	4,0	115,7
Oberbergischer Kreis	9 448,0	2,3	5 766,0	61,0	9 359,0	99,1	21,9	89,0	0,9	8,1	-	-	-	124,4
Rhein.-Berg. Kreis	7 036,0	1,7	4 651,0	66,1	6 955,0	98,8	21,4	81,0	1,2	8,1	20,0	0,3	2,0	118,5
Rhein-Sieg-Kreis	12 849,0	3,1	9 051,0	70,4	12 747,0	99,2	21,4	102,0	0,8	7,8	8,0	0,1	8,0	122,0
Reg.-Bez. Köln	94 530,0	23,0	62 355,0	66,0	93 590,0	99,0	21,6	940,0	1,0	7,5	56,0	0,1	2,4	120,3
davon														
kreisfreie Städte	28 284,0	6,9	19 330,0	68,3	27 861,0	98,5	21,6	423,0	1,5	6,9	9,0	0	1,5	123,1
Kreise	66 246,0	16,1	43 025,0	64,9	65 729,0	99,2	21,6	517,0	0,8	8,0	47,0	0,1	2,8	119,2
Kreisfreie Städte														
Bottrop	2 515,0	0,6	1 659,0	66,0	2 515,0	100,0	21,7	-	-	-	1,0	0	1,0	119,1
Gelsenkirchen	4 845,0	1,2	3 347,0	69,1	4 777,0	98,6	21,9	68,0	1,4	5,7	1,0	0	1,0	118,1
Münster	5 633,0	1,4	3 935,0	69,9	5 548,0	98,5	19,5	85,0	1,5	9,4	-	-	-	117,9

Noch: 5. Erteilte wöchentliche Unterrichtsstunden 2004/2005

Verwaltungsbezirk	Erteilte wöchentliche Unterrichtsstunden													je 100 Schüler/-innen
	der Lehrer/-innen										darunter Mehrarbeit			
	insgesamt	in % aller Stunden	weiblich		davon									
			Anzahl	in % von Sp. 1	hauptamtlich/BAT			na/nb/Nicht-BAT						
					Anzahl	in % von Sp. 1	je ha/BAT-Lehrer/-in	Anzahl	in % von Sp. 1	je na/nb/Nicht-BAT-Lehrer/-in	Anzahl	in % von Sp. 1	je Lehrer/-in mit Mehrarbeit	
1	2	3	4	5	6	7	8	9	10	11	12	13	14	
Kreise														
Borken	13 150,0	3,2	7 513,0	57,1	13 034,0	99,1	22,1	116,0	0,9	8,9	-	-	-	118,9
Coesfeld	6 905,0	1,7	4 226,0	61,2	6 864,0	99,4	21,3	41,0	0,6	6,8	2,0	0	2,0	121,6
Recklinghausen	15 496,0	3,8	10 192,0	65,8	15 312,0	98,8	21,4	184,0	1,2	7,4	14,0	0,1	2,8	115,8
Steinfurt	14 173,0	3,5	9 238,0	65,2	14 063,0	99,2	21,6	110,0	0,8	6,5	-	-	-	118,1
Warendorf	8 358,0	2,0	5 485,0	65,6	8 270,0	98,9	21,2	88,0	1,1	6,3	-	-	-	118,3
Reg.-Bez. Münster	71 075,0	17,3	45 595,0	64,2	70 383,0	99,0	21,4	692,0	1,0	7,2	18,0	0	2,3	118,1
davon														
kreisfreie Städte	12 993,0	3,2	8 941,0	68,8	12 840,0	98,8	20,7	153,0	1,2	7,3	2,0	0	1,0	118,2
Kreise	58 082,0	14,2	36 654,0	63,1	57 543,0	99,1	21,6	539,0	0,9	7,2	16,0	0	2,7	118,1
Kreisfreie Stadt														
Bielefeld	6 639,0	1,6	4 286,0	64,6	6 545,0	98,6	21,6	94,0	1,4	8,5	-	-	-	124,7
Kreise														
Gütersloh	10 886,0	2,7	6 326,0	58,1	10 684,0	98,1	21,8	202,0	1,9	7,8	-	-	-	121,2
Herford	6 849,0	1,7	3 777,0	55,1	6 781,0	99,0	21,3	68,0	1,0	8,5	12,0	0,2	4,0	120,5
Höxter	5 618,0	1,4	3 173,0	56,5	5 545,0	98,7	22,5	73,0	1,3	10,4	-	-	-	116,8
Lippe	9 407,0	2,3	5 302,0	56,4	9 315,0	99,0	22,2	92,0	1,0	7,7	9,0	0,1	3,0	120,1
Minden-Lübbecke	8 338,0	2,0	4 752,0	57,0	8 231,0	98,7	21,9	107,0	1,3	7,6	-	-	-	122,2
Paderborn	8 640,0	2,1	5 591,0	64,7	8 478,0	98,1	21,3	162,0	1,9	9,0	-	-	-	119,0
Reg.-Bez. Detmold	56 377,0	13,7	33 207,0	58,9	55 579,0	98,6	21,8	798,0	1,4	8,3	21,0	0	3,5	120,7
davon														
kreisfreie Stadt	6 639,0	1,6	4 286,0	64,6	6 545,0	98,6	21,6	94,0	1,4	8,5	-	-	-	124,7
Kreise	49 738,0	12,1	28 921,0	58,1	49 034,0	98,6	21,8	704,0	1,4	8,3	21,0	0	3,5	120,2
Kreisfreie Städte														
Bochum	6 501,0	1,6	4 300,0	66,1	6 427,0	98,9	21,6	74,0	1,1	8,2	-	-	-	118,6
Dortmund	11 072,0	2,7	7 540,0	68,1	10 873,0	98,2	21,7	199,0	1,8	7,7	-	-	-	121,2
Hagen	3 795,0	0,9	2 294,0	60,4	3 781,0	99,6	22,2	14,0	0,4	4,7	-	-	-	117,6
Hamm	4 450,0	1,1	2 734,0	61,4	4 399,0	98,9	21,9	51,0	1,1	7,3	-	-	-	117,6
Herne	3 069,0	0,7	1 959,0	63,8	3 050,0	99,4	22,4	19,0	0,6	9,5	-	-	-	124,3
Kreise														
Ennepe-Ruhr-Kreis	7 675,0	1,9	4 839,0	63,0	7 568,0	98,6	21,7	107,0	1,4	7,6	11,0	0,1	1,6	120,7
Hochsauerlandkreis	8 417,0	2,1	4 392,0	52,2	8 312,0	98,8	22,1	105,0	1,2	7,0	-	-	-	117,6
Märkischer Kreis	12 089,0	2,9	6 813,0	56,4	12 035,0	99,6	22,1	54,0	0,4	6,8	-	-	-	118,5
Olpe	3 985,0	1,0	1 873,0	47,0	3 940,0	98,9	22,6	45,0	1,1	7,5	-	-	-	119,9
Siegen-Wittgenstein	8 513,0	2,1	4 390,0	51,6	8 405,0	98,7	22,7	108,0	1,3	8,3	20,0	0,2	1,8	119,9
Soest	8 878,0	2,2	5 487,0	61,8	8 790,0	99,0	21,5	88,0	1,0	7,3	-	-	-	120,2
Unna	8 719,0	2,1	5 372,0	61,6	8 673,0	99,5	22,0	46,0	0,5	7,7	-	-	-	117,6
Reg.-Bez. Arnsberg	87 163,0	21,2	51 993,0	59,7	86 253,0	99,0	22,0	910,0	1,0	7,5	31,0	0	1,7	119,3
davon														
kreisfreie Städte	28 887,0	7,0	18 827,0	65,2	28 530,0	98,8	21,9	357,0	1,2	7,6	-	-	-	119,9
Kreise	58 276,0	14,2	33 166,0	56,9	57 723,0	99,1	22,1	553,0	0,9	7,5	31,0	0,1	1,7	119,1
Nordrhein-Westfalen	410 309,0	100	257 952,0	62,9	405 848,0	98,9	21,7	4 461,0	1,1	7,6	136,0	0	2,3	119,1
davon														
kreisfreie Städte	128 523,0	31,3	84 734,0	65,9	126 884,0	98,7	21,6	1 639,0	1,3	7,3	12,0	0	1,3	119,9
Kreise	281 786,0	68,7	173 218,0	61,5	278 964,0	99,0	21,7	2 822,0	1,0	7,8	124,0	0	2,5	118,8

Gesamtschulen

1. Schuleckdaten 2004/2005

Verwaltungsbezirk	Schulen	Klassen	Schüler/-innen									
			ins-gesamt	weiblich		ausländisch			Aussiedler/-innen		je Klasse ¹⁾	je Lehrer/-in ²⁾
				Anzahl	in % von Spalte 3	zu-sammen	in % von Spalte 3	weiblich	Anzahl	in % von Spalte 3		
			1	2	3	4	5	6	7	8	9	10
Kreisfreie Städte												
Düsseldorf	6	171	5 153	2 529	49,1	1 705	33,1	855	64	1,2	25,5	11,6
Duisburg	13	402	13 053	6 560	50,3	3 550	27,2	1 850	224	1,7	27,7	13,8
Essen	8	273	9 188	4 440	48,3	1 853	20,2	988	203	2,2	28,5	13,3
Krefeld	4	125	4 270	2 199	51,5	627	14,7	325	146	3,4	28,3	12,7
Mönchengladbach	5	115	4 293	2 221	51,7	563	13,1	305	186	4,3	29,6	13,3
Mülheim an der Ruhr	3	104	3 827	1 896	49,5	511	13,4	269	47	1,2	29,0	13,4
Oberhausen	4	140	4 664	2 224	47,7	931	20,0	461	80	1,7	29,1	13,2
Remscheid	2	72	2 474	1 308	52,9	585	23,6	310	98	4,0	29,4	14,0
Solingen	3	112	3 977	2 066	51,9	705	17,7	410	131	3,3	29,3	14,2
Wuppertal	5	165	5 807	3 010	51,8	971	16,7	522	259	4,5	28,8	13,1
Kreise												
Kleve	1	32	1 085	549	50,6	33	3,0	16	2	0,2	30,0	14,5
Mettmann	5	163	5 643	2 747	48,7	926	16,4	494	265	4,7	28,3	13,2
Rhein-Kreis Neuss	5	134	4 875	2 512	51,5	560	11,5	324	195	4,0	29,4	13,4
Viersen	4	115	4 134	2 102	50,8	332	8,0	180	29	0,7	29,1	14,1
Wesel	9	293	9 363	4 532	48,4	1 202	12,8	603	292	3,1	27,7	14,0
Reg.-Bez. Düsseldorf	77	2 416	81 806	40 895	50,0	15 054	18,4	7 912	2 221	2,7	28,3	13,4
davon												
kreisfreie Städte	53	1 679	56 706	28 453	50,2	12 001	21,2	6 295	1 438	2,5	28,3	13,3
Kreise	24	737	25 100	12 442	49,6	3 053	12,2	1 617	783	3,1	28,5	13,7
Kreisfreie Städte												
Aachen	3	104	3 560	1 764	49,6	366	10,3	196	68	1,9	28,7	13,3
Bonn	3	97	3 416	1 700	49,8	442	12,9	227	97	2,8	28,3	12,2
Köln	10	295	9 908	4 919	49,6	2 592	26,2	1 350	21	0,2	27,3	11,9
Leverkusen	2	91	2 917	1 417	48,6	607	20,8	295	94	3,2	28,3	12,6
Kreise												
Aachen	3	99	3 177	1 600	50,4	533	16,8	268	61	1,9	27,6	13,4
Düren	4	122	3 985	1 908	47,9	527	13,2	276	158	4,0	28,2	13,9
Rhein-Erft-Kreis	4	112	3 797	1 825	48,1	601	15,8	314	9	0,2	28,6	13,8
Euskirchen	1	30	1 045	487	46,6	53	5,1	26	30	2,9	29,9	13,1
Heinsberg	3	86	2 963	1 448	48,9	155	5,2	77	58	2,0	29,1	14,7
Oberbergischer Kreis	4	121	4 267	2 177	51,0	374	8,8	208	378	8,9	29,1	14,4
Rhein.-Berg. Kreis	2	68	2 279	1 117	49,0	173	7,6	92	25	1,1	27,6	12,9
Rhein-Sieg-Kreis	3	104	3 952	2 033	51,4	370	9,4	198	214	5,4	29,8	12,1
Reg.-Bez. Köln	42	1 329	45 266	22 395	49,5	6 793	15,0	3 527	1 213	2,7	28,3	12,9
davon												
kreisfreie Städte	18	587	19 801	9 800	49,5	4 007	20,2	2 068	280	1,4	27,9	12,3
Kreise	24	742	25 465	12 595	49,5	2 786	10,9	1 459	933	3,7	28,7	13,5
Kreisfreie Städte												
Bottrop	2	74	2 328	1 074	46,1	474	20,4	221	97	4,2	27,7	13,2
Gelsenkirchen	5	200	6 429	3 095	48,1	2 018	31,4	994	83	1,3	27,7	13,3
Münster	1	36	1 464	745	50,9	33	2,3	13	-	-	30,4	14,4

1) Es sind nur die Schülerinnen und Schüler sowie Klassen der Sekundarstufe I berücksichtigt. – 2) hauptamtliche/BAT- sowie nebenamtliche/nebenberufliche und Nicht-BAT Lehrerinnen und Lehrer

Noch: 1. Schuleckdaten 2004/2005

Verwaltungsbezirk	Schulen	Klassen	Schüler/-innen									
			ins-gesamt	weiblich		ausländisch			Aussiedler/-innen		je Klasse ¹⁾	je Lehrer/-in ²⁾
				Anzahl	in % von Spalte 3	zu-sammen	in % von Spalte 3	weiblich	Anzahl	in % von Spalte 3		
			1	2	3	4	5	6	7	8	9	10
Kreise												
Borken	1	6	155	77	49,7	7	4,5	4	-	-	25,8	9,1
Coesfeld	3	80	2 751	1 414	51,4	98	3,6	60	51	1,9	28,7	12,4
Recklinghausen	11	375	11 526	5 421	47,0	2 440	21,2	1 206	258	2,2	27,2	13,0
Steinfurt	3	79	2 785	1 428	51,3	139	5,0	77	197	7,1	29,6	13,0
Warendorf	1	37	1 103	510	46,2	359	32,5	169	31	2,8	26,2	11,5
Reg.-Bez. Münster	27	887	28 541	13 764	48,2	5 568	19,5	2 744	717	2,5	27,8	13,0
davon												
kreisfreie Städte	8	310	10 221	4 914	48,1	2 525	24,7	1 228	180	1,8	28,0	13,4
Kreise	19	577	18 320	8 850	48,3	3 043	16,6	1 516	537	2,9	27,7	12,7
Kreisfreie Stadt												
Bielefeld	6	176	5 560	2 861	51,5	873	15,7	476	291	5,2	26,9	12,5
Kreise												
Gütersloh	3	115	3 669	1 774	48,4	426	11,6	239	328	8,9	28,3	13,5
Herford	6	197	6 472	3 044	47,0	651	10,1	328	867	13,4	28,3	13,7
Höxter	-	-	-	-	-	-	-	-	-	-	-	-
Lippe	4	135	4 499	2 303	51,2	248	5,5	132	596	13,2	28,6	13,0
Minden-Lübbecke	5	158	5 294	2 583	48,8	276	5,2	154	654	12,4	28,8	13,9
Paderborn	2	71	2 258	999	44,2	180	8,0	92	416	18,4	27,8	12,6
Reg.-Bez. Detmold	26	852	27 752	13 564	48,9	2 654	9,6	1 421	3 152	11,4	28,1	13,2
davon												
kreisfreie Stadt	6	176	5 560	2 861	51,5	873	15,7	476	291	5,2	26,9	12,5
Kreise	20	676	22 192	10 703	48,2	1 781	8,0	945	2 861	12,9	28,4	13,4
Kreisfreie Städte												
Bochum	6	182	5 920	2 997	50,6	915	15,5	471	113	1,9	27,2	11,7
Dortmund	9	286	9 250	4 601	49,7	2 208	23,9	1 084	291	3,1	27,5	13,0
Hagen	3	103	3 633	1 790	49,3	747	20,6	370	160	4,4	28,9	13,2
Hamm	2	72	2 353	1 152	49,0	480	20,4	257	199	8,5	28,1	13,6
Herne	3	98	3 114	1 554	49,9	770	24,7	388	150	4,8	27,3	12,7
Kreise												
Ennepe-Ruhr-Kreis	5	149	4 934	2 371	48,1	523	10,6	269	247	5,0	27,9	14,0
Hochsauerlandkreis	-	-	-	-	-	-	-	-	-	-	-	-
Märkischer Kreis	4	141	4 912	2 460	50,1	730	14,9	375	347	7,1	28,8	14,3
Olpe	-	-	-	-	-	-	-	-	-	-	-	-
Siegen-Wittgenstein	3	78	2 878	1 446	50,2	319	11,1	174	130	4,5	28,8	13,8
Soest	1	24	813	419	51,5	40	4,9	23	98	12,1	29,0	12,1
Unna	8	275	9 154	4 601	50,3	1 430	15,6	763	571	6,2	28,1	13,4
Reg.-Bez. Arnsberg	44	1 408	46 961	23 391	49,8	8 162	17,4	4 174	2 306	4,9	28,0	13,2
davon												
kreisfreie Städte	23	741	24 270	12 094	49,8	5 120	21,1	2 570	913	3,8	27,7	12,7
Kreise	21	667	22 691	11 297	49,8	3 042	13,4	1 604	1 393	6,1	28,3	13,7
Nordrhein-Westfalen	216	6 892	230 326	114 009	49,5	38 231	16,6	19 778	9 609	4,2	28,1	13,2
davon												
kreisfreie Städte	108	3 493	116 558	58 122	49,9	24 526	21,0	12 637	3 102	2,7	28,0	12,9
Kreise	108	3 399	113 768	55 887	49,1	13 705	12,0	7 141	6 507	5,7	28,3	13,5

2. Verteilung der Schülerpopulation 2004/2005

Verwaltungsbezirk a = Zusammen b = weiblich c = Ausländer/-innen zusammen d = Ausländerinnen		Schüler/-innen												ins- gesamt
		davon im Schuljahrgang / in der Bildungsstufe												
		05	06	07	08	09	10	ohne Jahr- gang ¹⁾	Sekun- dar- stufe I	11	12	13	Sekun- dar- stufe II	
Kreisfreie Städte														
Düsseldorf	a	701	711	716	712	775	753	-	4 368	323	264	198	785	5 153
	b	346	342	340	340	389	348	-	2 105	171	153	100	424	2 529
	c	212	219	245	236	282	279	-	1 473	110	70	52	232	1 705
	d	111	107	120	114	129	141	-	722	64	43	26	133	855
Duisburg	a	1 816	1 832	1 827	1 863	1 955	1 826	-	11 119	790	621	523	1 934	13 053
	b	912	900	916	905	978	929	-	5 540	429	314	277	1 020	6 560
	c	545	542	483	482	523	495	-	3 070	204	149	127	480	3 550
	d	296	286	251	233	264	261	-	1 591	119	74	66	259	1 850
Essen	a	1 283	1 270	1 291	1 305	1 395	1 226	3	7 773	551	511	353	1 415	9 188
	b	663	614	582	639	633	589	3	3 723	277	270	170	717	4 440
	c	293	276	244	263	298	266	-	1 640	85	79	49	213	1 853
	d	170	143	126	140	148	143	-	870	46	40	32	118	988
Krefeld	a	571	576	574	580	634	608	-	3 543	290	256	181	727	4 270
	b	293	287	304	298	313	321	-	1 816	156	135	92	383	2 199
	c	93	87	94	87	86	89	-	536	47	30	14	91	627
	d	48	48	44	53	41	43	-	277	21	20	7	48	325
Mönchengladbach	a	627	626	505	557	528	558	-	3 401	391	311	190	892	4 293
	b	316	320	268	292	260	293	-	1 749	195	172	105	472	2 221
	c	93	87	62	77	75	70	-	464	38	38	23	99	563
	d	47	49	33	46	40	38	-	253	17	21	14	52	305
Mülheim an der Ruhr	a	500	479	521	490	524	501	-	3 015	301	267	244	812	3 827
	b	232	233	280	246	253	237	-	1 481	162	125	128	415	1 896
	c	67	62	72	70	64	62	-	397	54	32	28	114	511
	d	30	28	39	38	33	29	-	197	40	17	15	72	269
Oberhausen	a	676	670	675	693	713	645	-	4 072	257	181	154	592	4 664
	b	301	330	326	323	350	297	-	1 927	125	83	89	297	2 224
	c	142	144	127	141	161	116	-	831	41	33	26	100	931
	d	65	71	53	71	79	64	-	403	25	17	16	58	461
Remscheid	a	352	352	347	359	355	351	-	2 116	149	111	98	358	2 474
	b	175	186	173	191	193	178	-	1 096	88	64	60	212	1 308
	c	87	83	79	78	94	103	-	524	28	16	17	61	585
	d	51	43	45	34	49	47	-	269	21	8	12	41	310
Solingen	a	541	537	545	589	548	523	-	3 283	257	235	202	694	3 977
	b	273	269	279	320	291	281	-	1 713	135	121	97	353	2 066
	c	76	90	112	102	99	103	-	582	48	48	27	123	705
	d	50	50	64	63	57	66	-	350	24	22	14	60	410

1) geistig Behinderte in Integrationsklassen

Noch: 2. Verteilung der Schülerpopulation 2004/2005

Verwaltungsbezirk a = Zusammen b = weiblich c = Ausländer/-innen zusammen d = Ausländerinnen		Schüler/-innen												ins- gesamt
		davon im Schuljahrgang / in der Bildungsstufe												
		05	06	07	08	09	10	ohne Jahr- gang ¹⁾	Sekun- dar- stufe I	11	12	13	Sekun- dar- stufe II	
Noch: Kreisfreie Stadt														
Wuppertal	a	801	796	788	814	784	764	-	4 747	451	353	256	1 060	5 807
	b	423	407	392	412	403	398	-	2 435	247	197	131	575	3 010
	c	137	129	141	138	149	131	-	825	74	46	26	146	971
	d	75	67	69	79	83	69	-	442	36	28	16	80	522
Kreise														
Kleve	a	148	180	147	177	151	157	-	960	70	55	-	125	1 085
	b	73	76	74	91	74	84	-	472	41	36	-	77	549
	c	4	2	5	7	4	7	-	29	3	1	-	4	33
	d	-	1	3	3	2	4	-	13	2	1	-	3	16
Mettmann														
	a	768	763	769	787	798	722	-	4 607	419	341	276	1 036	5 643
	b	378	368	363	395	388	320	-	2 212	209	179	147	535	2 747
	c	130	124	115	135	145	123	-	772	75	38	41	154	926
	d	68	63	63	88	74	63	-	419	32	25	18	75	494
Rhein-Kreis Neuss														
	a	650	654	647	665	682	646	-	3 944	343	340	248	931	4 875
	b	329	327	318	341	324	335	-	1 974	218	181	139	538	2 512
	c	71	60	67	74	91	73	-	436	55	39	30	124	560
	d	37	32	42	44	40	50	-	245	38	26	15	79	324
Viersen														
	a	553	561	558	548	568	560	-	3 348	292	298	196	786	4 134
	b	284	283	291	256	283	271	-	1 668	159	174	101	434	2 102
	c	32	37	47	47	52	54	-	269	22	26	15	63	332
	d	20	18	25	28	22	35	-	148	12	13	7	32	180
Wesel														
	a	1 334	1 350	1 373	1 352	1 416	1 296	4	8 125	526	390	322	1 238	9 363
	b	639	653	614	679	641	607	2	3 835	294	205	198	697	4 532
	c	197	155	180	152	212	158	-	1 054	58	41	49	148	1 202
	d	90	82	89	72	104	78	-	515	30	21	37	88	603
Reg.-Bez. Düsseldorf														
	a	11 321	11 357	11 283	11 491	11 826	11 136	7	68 421	5 410	4 534	3 441	13 385	81 806
	b	5 637	5 595	5 520	5 728	5 773	5 488	5	33 746	2 906	2 409	1 834	7 149	40 895
	c	2 179	2 097	2 073	2 089	2 335	2 129	-	12 902	942	686	524	2 152	15 054
	d	1 158	1 088	1 066	1 106	1 165	1 131	-	6 714	527	376	295	1 198	7 912
davon														
kreisfreie Städte														
	a	7 868	7 849	7 789	7 962	8 211	7 755	3	47 437	3 760	3 110	2 399	9 269	56 706
	b	3 934	3 888	3 860	3 966	4 063	3 871	3	23 585	1 985	1 634	1 249	4 868	28 453
	c	1 745	1 719	1 659	1 674	1 831	1 714	-	10 342	729	541	389	1 659	12 001
	d	943	892	844	871	923	901	-	5 374	413	290	218	921	6 295
Kreise														
	a	3 453	3 508	3 494	3 529	3 615	3 381	4	20 984	1 650	1 424	1 042	4 116	25 100
	b	1 703	1 707	1 660	1 762	1 710	1 617	2	10 161	921	775	585	2 281	12 442
	c	434	378	414	415	504	415	-	2 560	213	145	135	493	3 053
	d	215	196	222	235	242	230	-	1 340	114	86	77	277	1 617

Noch: 2. Verteilung der Schülerpopulation 2004/2005

Verwaltungsbezirk a = Zusammen b = weiblich c = Ausländer/-innen zusammen d = Ausländerinnen		Schüler/-innen												ins- gesamt
		davon im Schuljahrgang / in der Bildungsstufe												
		05	06	07	08	09	10	ohne Jahr- gang ¹⁾	Sekun- dar- stufe I	11	12	13	Sekun- dar- stufe II	
Kreisfreie Städte														
Aachen	a	522	514	507	510	474	456	5	2 988	226	225	121	572	3 560
	b	257	244	274	253	206	220	2	1 456	118	124	66	308	1 764
	c	53	60	54	66	39	60	-	332	14	12	8	34	366
	d	28	34	31	35	17	32	-	177	8	6	5	19	196
Bonn	a	445	445	456	451	477	461	13	2 748	333	175	160	668	3 416
	b	221	228	211	208	248	225	9	1 350	172	92	86	350	1 700
	c	44	53	56	45	78	68	1	345	56	17	24	97	442
	d	22	32	23	21	44	29	1	172	29	10	16	55	227
Köln	a	1 351	1 309	1 330	1 338	1 393	1 309	15	8 045	723	625	515	1 863	9 908
	b	643	634	656	673	710	613	6	3 935	385	339	260	984	4 919
	c	353	331	341	342	384	363	4	2 118	178	173	123	474	2 592
	d	176	166	170	189	192	188	-	1 081	105	100	64	269	1 350
Leverkusen	a	430	426	438	434	462	384	-	2 574	140	128	75	343	2 917
	b	216	209	221	198	205	202	-	1 251	62	63	41	166	1 417
	c	116	82	91	93	92	86	-	560	13	19	15	47	607
	d	56	40	48	48	43	39	-	274	6	9	6	21	295
Kreise														
Aachen	a	451	448	453	461	471	447	-	2 731	192	146	108	446	3 177
	b	233	223	221	238	220	228	-	1 363	105	76	56	237	1 600
	c	97	73	83	75	74	69	-	471	27	19	16	62	533
	d	45	39	43	41	32	39	-	239	12	10	7	29	268
Düren	a	598	562	572	558	589	561	-	3 440	229	182	134	545	3 985
	b	282	292	290	269	251	256	-	1 640	120	83	65	268	1 908
	c	81	84	76	66	90	81	-	478	32	9	8	49	527
	d	41	53	41	39	40	33	-	247	18	7	4	29	276
Rhein-Erft-Kreis	a	533	544	538	519	534	537	-	3 205	251	183	158	592	3 797
	b	265	290	255	231	253	248	-	1 542	126	73	84	283	1 825
	c	59	88	95	77	91	106	-	516	40	29	16	85	601
	d	40	51	45	42	51	44	-	273	19	11	11	41	314
Euskirchen	a	150	150	145	150	147	154	-	896	52	52	45	149	1 045
	b	74	72	63	70	65	67	-	411	33	21	22	76	487
	c	4	7	9	12	9	7	-	48	2	1	2	5	53
	d	1	3	6	7	5	4	-	26	-	-	-	-	26
Heinsberg	a	416	440	415	417	441	376	-	2 505	178	158	122	458	2 963
	b	203	224	188	195	209	186	-	1 205	95	95	53	243	1 448
	c	21	16	13	23	22	28	-	123	11	11	10	32	155
	d	11	9	7	12	10	11	-	60	6	8	3	17	77

Noch: 2. Verteilung der Schülerpopulation 2004/2005

Verwaltungsbezirk a = Zusammen b = weiblich c = Ausländer/-innen zusammen d = Ausländerinnen		Schüler/-innen												ins- gesamt
		davon im Schuljahrgang / in der Bildungsstufe												
		05	06	07	08	09	10	ohne Jahr- gang ¹⁾	Sekun- dar- stufe I	11	12	13	Sekun- dar- stufe II	
Noch: Kreise														
Oberbergischer Kreis	a	591	587	577	588	620	558	-	3 521	277	282	187	746	4 267
	b	279	279	265	287	295	301	-	1 706	158	190	123	471	2 177
	c	71	55	42	66	56	31	-	321	30	12	11	53	374
	d	43	28	16	34	32	22	-	175	16	9	8	33	208
Rhein.-Berg. Kreis														
	a	322	332	303	311	302	309	-	1 879	148	132	120	400	2 279
	b	165	162	140	136	159	144	-	906	81	66	64	211	1 117
	c	21	17	17	23	32	29	-	139	11	11	12	34	173
	d	11	9	6	10	24	10	-	70	8	8	6	22	92
Rhein-Sieg-Kreis														
	a	502	500	511	520	533	530	-	3 096	316	304	236	856	3 952
	b	252	260	254	281	270	257	-	1 574	167	154	138	459	2 033
	c	48	46	37	42	50	53	-	276	45	32	17	94	370
	d	25	23	16	27	27	32	-	150	22	17	9	48	198
Reg.-Bez. Köln														
	a	6 311	6 257	6 245	6 257	6 443	6 082	33	37 628	3 065	2 592	1 981	7 638	45 266
	b	3 090	3 117	3 038	3 039	3 091	2 947	17	18 339	1 622	1 376	1 058	4 056	22 395
	c	968	912	914	930	1 017	981	5	5 727	459	345	262	1 066	6 793
	d	499	487	452	505	517	483	1	2 944	249	195	139	583	3 527
davon														
kreisfreie Städte														
	a	2 748	2 694	2 731	2 733	2 806	2 610	33	16 355	1 422	1 153	871	3 446	19 801
	b	1 337	1 315	1 362	1 332	1 369	1 260	17	7 992	737	618	453	1 808	9 800
	c	566	526	542	546	593	577	5	3 355	261	221	170	652	4 007
	d	282	272	272	293	296	288	1	1 704	148	125	91	364	2 068
Kreise														
	a	3 563	3 563	3 514	3 524	3 637	3 472	-	21 273	1 643	1 439	1 110	4 192	25 465
	b	1 753	1 802	1 676	1 707	1 722	1 687	-	10 347	885	758	605	2 248	12 595
	c	402	386	372	384	424	404	-	2 372	198	124	92	414	2 786
	d	217	215	180	212	221	195	-	1 240	101	70	48	219	1 459
Kreisfreie Städte														
Bottrop														
	a	322	337	350	347	370	318	4	2 048	125	92	63	280	2 328
	b	141	169	156	154	175	132	2	929	69	47	29	145	1 074
	c	75	64	90	63	78	70	-	440	20	9	5	34	474
	d	29	33	43	29	42	29	-	205	8	5	3	16	221
Gelsenkirchen														
	a	935	924	991	924	945	817	-	5 536	407	243	243	893	6 429
	b	444	444	479	447	449	393	-	2 656	219	116	104	439	3 095
	c	302	312	344	309	298	251	-	1 816	79	56	67	202	2 018
	d	152	147	170	156	147	125	-	897	40	25	32	97	994
Münster														
	a	186	185	186	181	182	176	-	1 096	153	122	93	368	1 464
	b	90	96	92	94	82	87	-	541	79	66	59	204	745
	c	4	2	7	6	2	3	-	24	7	1	1	9	33
	d	2	2	2	2	2	1	-	11	2	-	-	2	13

Noch: 2. Verteilung der Schülerpopulation 2004/2005

Verwaltungsbezirk a = Zusammen b = weiblich c = Ausländer/-innen zusammen d = Ausländerinnen		Schüler/-innen												ins- gesamt
		davon im Schuljahrgang / in der Bildungsstufe												
		05	06	07	08	09	10	ohne Jahr- gang ¹⁾	Sekun- dar- stufe I	11	12	13	Sekun- dar- stufe II	
Kreise														
Borken	a	28	25	25	25	24	23	5	155	-	-	-	-	155
	b	15	12	11	13	13	9	4	77	-	-	-	-	77
	c	1	1	1	3	1	-	-	7	-	-	-	-	7
	d	-	-	1	2	1	-	-	4	-	-	-	-	4
Coesfeld														
	a	383	376	383	386	381	386	-	2 295	155	162	139	456	2 751
	b	193	200	187	189	173	193	-	1 135	101	93	85	279	1 414
	c	13	19	9	16	14	18	-	89	3	3	3	9	98
	d	7	14	6	9	7	9	-	52	3	2	3	8	60
Recklinghausen														
	a	1 641	1 710	1 738	1 716	1 752	1 641	2	10 200	524	457	345	1 326	11 526
	b	736	814	804	802	775	776	2	4 709	272	262	178	712	5 421
	c	385	409	374	373	366	335	-	2 242	85	66	47	198	2 440
	d	195	212	166	183	166	175	-	1 097	43	39	27	109	1 206
Steinfurt														
	a	393	383	394	408	392	372	-	2 342	173	174	96	443	2 785
	b	199	186	202	202	196	186	-	1 171	90	102	65	257	1 428
	c	18	21	27	15	23	20	-	124	8	4	3	15	139
	d	10	9	15	6	16	13	-	69	3	3	2	8	77
Warendorf														
	a	165	146	155	170	184	149	-	969	62	50	22	134	1 103
	b	79	76	77	75	76	61	-	444	34	21	11	66	510
	c	50	52	46	52	60	54	-	314	20	17	8	45	359
	d	27	26	20	24	28	21	-	146	9	10	4	23	169
Reg.-Bez. Münster														
	a	4 053	4 086	4 222	4 157	4 230	3 882	11	24 641	1 599	1 300	1 001	3 900	28 541
	b	1 897	1 997	2 008	1 976	1 939	1 837	8	11 662	864	707	531	2 102	13 764
	c	848	880	898	837	842	751	-	5 056	222	156	134	512	5 568
	d	422	443	423	411	409	373	-	2 481	108	84	71	263	2 744
davon														
kreisfreie Städte														
	a	1 443	1 446	1 527	1 452	1 497	1 311	4	8 680	685	457	399	1 541	10 221
	b	675	709	727	695	706	612	2	4 126	367	229	192	788	4 914
	c	381	378	441	378	378	324	-	2 280	106	66	73	245	2 525
	d	183	182	215	187	191	155	-	1 113	50	30	35	115	1 228
Kreise														
	a	2 610	2 640	2 695	2 705	2 733	2 571	7	15 961	914	843	602	2 359	18 320
	b	1 222	1 288	1 281	1 281	1 233	1 225	6	7 536	497	478	339	1 314	8 850
	c	467	502	457	459	464	427	-	2 776	116	90	61	267	3 043
	d	239	261	208	224	218	218	-	1 368	58	54	36	148	1 516
Kreisfreie Stadt														
Bielefeld														
	a	780	780	798	793	816	756	3	4 726	326	321	187	834	5 560
	b	395	400	404	400	397	385	1	2 382	185	197	97	479	2 861
	c	137	147	127	144	143	87	1	786	33	33	21	87	873
	d	75	80	67	77	86	45	-	430	17	19	10	46	476

Noch: 2. Verteilung der Schülerpopulation 2004/2005

Verwaltungsbezirk a = Zusammen b = weiblich c = Ausländer/-innen zusammen d = Ausländerinnen		Schüler/-innen												ins- gesamt
		davon im Schuljahrgang / in der Bildungsstufe												
		05	06	07	08	09	10	ohne Jahr- gang ¹⁾	Sekun- dar- stufe I	11	12	13	Sekun- dar- stufe II	
Kreise														
Gütersloh	a	548	534	547	561	556	501	2	3 249	205	133	82	420	3 669
	b	255	270	258	250	262	244	1	1 540	113	75	46	234	1 774
	c	83	66	71	66	67	52	-	405	13	6	2	21	426
	d	45	43	32	41	35	30	-	226	7	4	2	13	239
Herford														
	a	902	914	965	949	952	890	-	5 572	350	282	268	900	6 472
	b	431	406	444	438	438	411	-	2 568	193	150	133	476	3 044
	c	96	125	92	101	87	92	-	593	28	11	19	58	651
	d	48	53	51	54	44	42	-	292	15	6	15	36	328
Höxter														
	a	-	-	-	-	-	-	-	-	-	-	-	-	-
	b	-	-	-	-	-	-	-	-	-	-	-	-	-
	c	-	-	-	-	-	-	-	-	-	-	-	-	-
	d	-	-	-	-	-	-	-	-	-	-	-	-	-
Lippe														
	a	651	643	629	644	653	637	5	3 862	239	229	169	637	4 499
	b	330	315	325	322	299	329	-	1 920	139	143	101	383	2 303
	c	24	43	33	44	41	33	-	218	16	9	5	30	248
	d	11	18	18	23	22	19	-	111	11	6	4	21	132
Minden-Lübbecke														
	a	753	763	773	790	737	723	6	4 545	335	241	173	749	5 294
	b	365	372	371	365	349	330	3	2 155	194	136	98	428	2 583
	c	40	54	42	41	37	35	1	250	14	6	6	26	276
	d	19	34	20	27	21	15	-	136	10	5	3	18	154
Paderborn														
	a	326	310	340	313	346	330	12	1 977	104	103	74	281	2 258
	b	151	131	153	149	148	131	7	870	47	50	32	129	999
	c	29	25	23	23	31	33	-	164	7	7	2	16	180
	d	14	9	13	14	16	17	-	83	4	4	1	9	92
Reg.-Bez. Detmold														
	a	3 960	3 944	4 052	4 050	4 060	3 837	28	23 931	1 559	1 309	953	3 821	27 752
	b	1 927	1 894	1 955	1 924	1 893	1 830	12	11 435	871	751	507	2 129	13 564
	c	409	460	388	419	406	332	2	2 416	111	72	55	238	2 654
	d	212	237	201	236	224	168	-	1 278	64	44	35	143	1 421
davon														
kreisfreie Stadt														
	a	780	780	798	793	816	756	3	4 726	326	321	187	834	5 560
	b	395	400	404	400	397	385	1	2 382	185	197	97	479	2 861
	c	137	147	127	144	143	87	1	786	33	33	21	87	873
	d	75	80	67	77	86	45	-	430	17	19	10	46	476
Kreise														
	a	3 180	3 164	3 254	3 257	3 244	3 081	25	19 205	1 233	988	766	2 987	22 192
	b	1 532	1 494	1 551	1 524	1 496	1 445	11	9 053	686	554	410	1 650	10 703
	c	272	313	261	275	263	245	1	1 630	78	39	34	151	1 781
	d	137	157	134	159	138	123	-	848	47	25	25	97	945

Noch: 2. Verteilung der Schülerpopulation 2004/2005

Verwaltungsbezirk a = Zusammen b = weiblich c = Ausländer/-innen zusammen d = Ausländerinnen		Schüler/-innen												ins- gesamt
		davon im Schuljahrgang / in der Bildungsstufe												
		05	06	07	08	09	10	ohne Jahr- gang ¹⁾	Sekun- dar- stufe I	11	12	13	Sekun- dar- stufe II	
Kreisfreie Städte														
Bochum	a	804	810	839	861	858	749	29	4 950	374	326	270	970	5 920
	b	403	401	442	437	415	365	17	2 480	197	176	144	517	2 997
	c	124	123	147	121	129	132	2	778	51	44	42	137	915
	d	64	65	80	56	65	66	1	397	29	24	21	74	471
Dortmund	a	1 288	1 296	1 346	1 316	1 340	1 279	4	7 869	592	428	361	1 381	9 250
	b	636	653	670	630	658	607	2	3 856	336	227	182	745	4 601
	c	321	341	319	312	296	301	-	1 890	139	97	82	318	2 208
	d	151	175	157	162	133	145	-	923	75	48	38	161	1 084
Hagen	a	503	501	497	494	520	457	-	2 972	245	226	190	661	3 633
	b	238	236	232	242	242	229	-	1 419	147	121	103	371	1 790
	c	93	92	109	111	105	90	-	600	61	52	34	147	747
	d	45	44	57	53	51	45	-	295	32	26	17	75	370
Hamm	a	346	347	342	338	339	312	-	2 024	144	99	86	329	2 353
	b	181	177	153	165	158	149	-	983	72	50	47	169	1 152
	c	62	68	63	71	81	64	-	409	30	20	21	71	480
	d	33	37	31	30	44	42	-	217	13	12	15	40	257
Herne	a	449	435	443	441	482	426	-	2 676	178	144	116	438	3 114
	b	232	220	213	225	229	207	-	1 326	90	65	73	228	1 554
	c	117	112	130	113	129	97	-	698	32	21	19	72	770
	d	65	61	62	60	62	45	-	355	13	7	13	33	388
Kreise														
Ennepe-Ruhr-Kreis	a	681	681	680	706	720	686	-	4 154	341	247	192	780	4 934
	b	317	308	325	322	353	343	-	1 968	189	119	95	403	2 371
	c	87	73	60	83	86	68	-	457	35	12	19	66	523
	d	45	37	35	35	43	39	-	234	18	7	10	35	269
Hochsauerlandkreis	a	-	-	-	-	-	-	-	-	-	-	-	-	-
	b	-	-	-	-	-	-	-	-	-	-	-	-	-
	c	-	-	-	-	-	-	-	-	-	-	-	-	-
	d	-	-	-	-	-	-	-	-	-	-	-	-	-
Märkischer Kreis	a	671	675	681	689	707	643	-	4 066	347	297	202	846	4 912
	b	330	338	343	314	355	323	-	2 003	192	152	113	457	2 460
	c	82	86	115	113	122	104	-	622	58	34	16	108	730
	d	42	50	59	52	59	47	-	309	35	23	8	66	375
Olpe	a	-	-	-	-	-	-	-	-	-	-	-	-	-
	b	-	-	-	-	-	-	-	-	-	-	-	-	-
	c	-	-	-	-	-	-	-	-	-	-	-	-	-
	d	-	-	-	-	-	-	-	-	-	-	-	-	-

Noch: 2. Verteilung der Schülerpopulation 2004/2005

Verwaltungsbezirk a = Zusammen b = weiblich c = Ausländer/-innen zusammen d = Ausländerinnen		Schüler/-innen												ins- gesamt
		davon im Schuljahrgang / in der Bildungsstufe												
		05	06	07	08	09	10	ohne Jahr- gang ¹⁾	Sekun- dar- stufe I	11	12	13	Sekun- dar- stufe II	
Noch: Kreise														
Siegen-Wittgenstein	a	385	373	368	375	380	363	-	2 244	259	194	181	634	2 878
	b	179	178	176	187	191	179	-	1 090	140	111	105	356	1 446
	c	47	26	37	42	45	27	-	224	38	30	27	95	319
	d	25	16	22	23	24	17	-	127	14	20	13	47	174
Soest	a	120	118	114	117	116	110	-	695	46	39	33	118	813
	b	61	61	58	58	55	52	-	345	24	24	26	74	419
	c	5	10	3	4	1	9	-	32	3	2	3	8	40
	d	2	5	2	1	1	6	-	17	2	1	3	6	23
Unna	a	1 240	1 261	1 267	1 251	1 389	1 314	-	7 722	550	484	398	1 432	9 154
	b	589	630	627	601	682	635	-	3 764	312	305	220	837	4 601
	c	216	214	199	191	213	204	-	1 237	88	53	52	193	1 430
	d	125	106	108	102	105	99	-	645	49	43	26	118	763
Reg.-Bez. Arnsberg	a	6 487	6 497	6 577	6 588	6 851	6 339	33	39 372	3 076	2 484	2 029	7 589	46 961
	b	3 166	3 202	3 239	3 181	3 338	3 089	19	19 234	1 699	1 350	1 108	4 157	23 391
	c	1 154	1 145	1 182	1 161	1 207	1 096	2	6 947	535	365	315	1 215	8 162
	d	597	596	613	574	587	551	1	3 519	280	211	164	655	4 174
davon														
kreisfreie Städte	a	3 390	3 389	3 467	3 450	3 539	3 223	33	20 491	1 533	1 223	1 023	3 779	24 270
	b	1 690	1 687	1 710	1 699	1 702	1 557	19	10 064	842	639	549	2 030	12 094
	c	717	736	768	728	740	684	2	4 375	313	234	198	745	5 120
	d	358	382	387	361	355	343	1	2 187	162	117	104	383	2 570
Kreise	a	3 097	3 108	3 110	3 138	3 312	3 116	-	18 881	1 543	1 261	1 006	3 810	22 691
	b	1 476	1 515	1 529	1 482	1 636	1 532	-	9 170	857	711	559	2 127	11 297
	c	437	409	414	433	467	412	-	2 572	222	131	117	470	3 042
	d	239	214	226	213	232	208	-	1 332	118	94	60	272	1 604
Nordrhein-Westfalen	a	32 132	32 141	32 379	32 543	33 410	31 276	112	193 993	14 709	12 219	9 405	36 333	230 326
	b	15 717	15 805	15 760	15 848	16 034	15 191	61	94 416	7 962	6 593	5 038	19 593	114 009
	c	5 558	5 494	5 455	5 436	5 807	5 289	9	33 048	2 269	1 624	1 290	5 183	38 231
	d	2 888	2 851	2 755	2 832	2 902	2 706	2	16 936	1 228	910	704	2 842	19 778
davon														
kreisfreie Städte	a	16 229	16 158	16 312	16 390	16 869	15 655	76	97 689	7 726	6 264	4 879	18 869	116 558
	b	8 031	7 999	8 063	8 092	8 237	7 685	42	48 149	4 116	3 317	2 540	9 973	58 122
	c	3 546	3 506	3 537	3 470	3 685	3 386	8	21 138	1 442	1 095	851	3 388	24 526
	d	1 841	1 808	1 785	1 789	1 851	1 732	2	10 808	790	581	458	1 829	12 637
Kreise	a	15 903	15 983	16 067	16 153	16 541	15 621	36	96 304	6 983	5 955	4 526	17 464	113 768
	b	7 686	7 806	7 697	7 756	7 797	7 506	19	46 267	3 846	3 276	2 498	9 620	55 887
	c	2 012	1 988	1 918	1 966	2 122	1 903	1	11 910	827	529	439	1 795	13 705
	d	1 047	1 043	970	1 043	1 051	974	-	6 128	438	329	246	1 013	7 141

3. Schulabgängerinnen und -abgänger im Abgangsjahr 2004

Verwaltungsbezirk a = Zusammen b = weiblich c = Ausländer/-innen zusammen d = Ausländerinnen	Schulabgänger/-innen										
	mit Hauptschulabschluss nach Jahrgang 09		mit Sekundarabschluss I				mit Fachhoch- schulreife	mit Hoch- schulreife	ohne Haupt- schul- abschluss	ins- gesamt	
	zu- sammen	darunter mit Qualifi- kations- vermerk	zu- sammen	davon mit							
				Haupt- schul- abschluss nach Jahr- gang 10	Fachoberschulreife	zu- sammen	darunter mit Qualifi- kations- vermerk				
Kreisfreie Städte											
Düsseldorf	a	20	11	468	145	323	141	54	176	22	740
	b	11	6	192	56	136	70	31	84	11	329
	c	7	3	175	49	126	73	23	43	7	255
	d	4	2	76	22	54	34	17	22	4	123
Duisburg	a	79	39	1 254	468	786	224	75	372	66	1 846
	b	28	16	605	228	377	105	43	208	34	918
	c	16	7	320	136	184	58	19	73	16	444
	d	5	2	154	57	97	36	9	50	8	226
Essen	a	90	51	835	301	534	146	58	266	95	1 344
	b	46	25	381	132	249	75	26	141	45	639
	c	17	10	168	67	101	26	11	34	16	246
	d	9	6	83	31	52	17	5	14	6	117
Krefeld	a	17	15	365	151	214	70	38	181	18	619
	b	11	9	192	70	122	46	23	89	12	327
	c	3	3	56	35	21	3	5	26	4	94
	d	2	2	26	19	7	1	3	12	2	45
Mönchengladbach	a	12	12	331	125	206	55	44	173	5	565
	b	3	3	160	60	100	25	22	91	2	278
	c	1	1	41	19	22	10	10	20	–	72
	d	–	–	19	10	9	4	6	8	–	33
Mülheim an der Ruhr	a	12	8	329	100	229	58	24	168	12	545
	b	4	2	158	42	116	27	11	99	4	276
	c	1	1	42	16	26	4	1	22	1	67
	d	–	–	21	8	13	1	1	12	1	35
Oberhausen	a	65	32	465	191	274	70	33	104	32	699
	b	39	19	232	91	141	41	21	57	15	364
	c	15	10	84	51	33	3	6	11	6	122
	d	10	6	39	26	13	2	5	7	2	63
Remscheid	a	6	6	259	90	169	62	4	70	2	341
	b	2	2	135	43	92	42	3	37	2	179
	c	1	1	73	40	33	5	3	20	–	97
	d	–	–	34	19	15	2	2	12	–	48
Solingen	a	18	10	332	101	231	49	46	143	18	557
	b	4	2	147	29	118	30	21	77	8	257
	c	1	–	71	28	43	5	7	16	3	98
	d	–	–	31	7	24	3	3	10	–	44

Noch: 3. Schulabgängerinnen und -abgänger im Abgangsjahr 2004

Verwaltungsbezirk a = Zusammen b = weiblich c = Ausländer/-innen zusammen d = Ausländerinnen	Schulabgänger/-innen										
	mit Hauptschulabschluss nach Jahrgang 09			mit Sekundarabschluss I				mit Fachhoch- schulreife	mit Hoch- schulreife	ohne Haupt- schul- abschluss	ins- gesamt
	zu- sammen	darunter mit Qualifi- kations- vermerk	zu- sammen	davon mit							
				Haupt- schul- abschluss nach Jahr- gang 10	Fachoberschulreife	zu- sammen	darunter mit Qualifi- kations- vermerk				
Noch: Kreisfreie Stadt											
Wuppertal	a	21	12	464	168	296	95	35	213	64	797
	b	10	7	243	84	159	49	16	118	35	422
	c	7	3	81	36	45	14	10	25	11	134
	d	2	2	38	19	19	6	3	18	8	69
Kreise											
Kleve	a	-	-	79	26	53	12	-	-	1	80
	b	-	-	25	12	13	4	-	-	-	25
	c	-	-	1	-	1	-	-	-	-	1
	d	-	-	-	-	-	-	-	-	-	-
Mettmann	a	56	23	444	152	292	54	33	194	17	744
	b	24	11	213	61	152	31	17	102	8	364
	c	10	3	83	35	48	6	2	17	6	118
	d	8	3	44	16	28	3	1	12	3	68
Rhein-Kreis Neuss	a	17	6	469	166	303	88	37	197	17	737
	b	4	1	250	76	174	51	20	100	7	381
	c	4	1	82	23	59	19	7	20	1	114
	d	2	-	62	17	45	15	4	12	-	80
Viersen	a	13	9	358	127	231	57	40	169	5	585
	b	4	3	179	60	119	33	31	92	1	307
	c	2	1	23	9	14	4	2	13	1	41
	d	-	-	15	6	9	3	1	5	-	21
Wesel	a	51	23	957	395	562	128	37	244	56	1 345
	b	15	5	450	188	262	78	19	153	11	648
	c	9	2	117	53	64	13	6	17	9	158
	d	3	-	62	30	32	10	5	11	3	84
Reg.-Bez. Düsseldorf	a	477	257	7 409	2 706	4 703	1 309	558	2 670	430	11 544
	b	205	111	3 562	1 232	2 330	707	304	1 448	195	5 714
	c	94	46	1 417	597	820	243	112	357	81	2 061
	d	45	23	704	287	417	137	65	205	37	1 056
davon											
kreisfreie Städte	a	340	196	5 102	1 840	3 262	970	411	1 866	334	8 053
	b	158	91	2 445	835	1 610	510	217	1 001	168	3 989
	c	69	39	1 111	477	634	201	95	290	64	1 629
	d	32	20	521	218	303	106	54	165	31	803
Kreise	a	137	61	2 307	866	1 441	339	147	804	96	3 491
	b	47	20	1 117	397	720	197	87	447	27	1 725
	c	25	7	306	120	186	42	17	67	17	432
	d	13	3	183	69	114	31	11	40	6	253

Noch: 3. Schulabgängerinnen und -abgänger im Abgangsjahr 2004

Verwaltungsbezirk a = Zusammen b = weiblich c = Ausländer/-innen zusammen d = Ausländerinnen	Schulabgänger/-innen										
	mit Hauptschulabschluss nach Jahrgang 09		mit Sekundarabschluss I				mit Fachhoch- schulreife	mit Hoch- schulreife	ohne Haupt- schul- abschluss	ins- gesamt	
	zu- sammen	darunter mit Qualifi- kations- vermerk	zu- sammen	davon mit							
				Haupt- schul- abschluss nach Jahr- gang 10	Fachoberschulreife	zu- sammen	darunter mit Qualifi- kations- vermerk				
Kreisfreie Städte											
Aachen	a	9	5	272	97	175	25	10	97	10	398
	b	2	1	131	43	88	14	6	51	4	194
	c	1	-	33	15	18	2	2	10	-	46
	d	-	-	21	7	14	2	-	6	-	27
Bonn	a	12	5	170	58	112	25	25	107	3	317
	b	7	3	71	21	50	13	13	56	2	149
	c	1	-	18	7	11	3	2	9	1	31
	d	-	-	5	2	3	1	2	4	1	12
Köln	a	79	41	782	283	499	126	70	353	15	1 299
	b	23	17	371	125	246	68	25	212	8	639
	c	23	10	215	89	126	39	26	70	5	339
	d	6	3	106	43	63	19	16	42	2	172
Leverkusen	a	39	10	272	121	151	20	16	66	24	417
	b	15	4	135	50	85	13	8	36	12	206
	c	11	4	54	28	26	4	3	11	6	85
	d	4	1	27	11	16	4	-	6	3	40
Kreise											
Aachen	a	30	18	232	101	131	32	10	100	15	387
	b	12	7	99	43	56	18	6	53	8	178
	c	5	5	31	16	15	5	2	12	1	51
	d	1	1	15	8	7	3	1	7	1	25
Düren	a	13	10	395	129	266	52	34	83	5	530
	b	4	3	185	60	125	26	16	40	3	248
	c	2	1	34	13	21	2	4	8	-	48
	d	-	-	23	8	15	2	3	4	-	30
Rhein-Erft-Kreis	a	10	10	382	102	280	88	4	82	2	480
	b	5	5	159	42	117	39	1	45	-	210
	c	3	3	76	22	54	11	-	17	-	96
	d	3	3	29	8	21	3	-	8	-	40
Euskirchen	a	2	1	103	31	72	18	5	36	1	147
	b	1	1	47	18	29	7	1	16	1	66
	c	-	-	7	5	2	1	-	-	-	7
	d	-	-	4	3	1	-	-	-	-	4
Heinsberg	a	17	5	265	104	161	38	21	100	18	421
	b	5	2	114	43	71	17	9	57	8	193
	c	-	-	15	5	10	2	-	4	1	20
	d	-	-	8	2	6	-	-	3	-	11

Noch: 3. Schulabgängerinnen und -abgänger im Abgangsjahr 2004

Verwaltungsbezirk a = Zusammen b = weiblich c = Ausländer/-innen zusammen d = Ausländerinnen		Schulabgänger/-innen									
		mit Hauptschulabschluss nach Jahrgang 09		mit Sekundarabschluss I				mit Fachhoch- schulreife	mit Hoch- schulreife	ohne Haupt- schul- abschluss	ins- gesamt
		zu- sammen	darunter mit Qualifi- kations- vermerk	zu- sammen	davon mit						
					Haupt- schul- abschluss nach Jahr- gang 10	Fachoberschulreife	zu- sammen				
Noch: Kreise											
Oberbergischer Kreis	a	35	18	437	118	319	107	30	143	15	660
	b	16	6	192	43	149	49	14	74	6	302
	c	13	6	65	30	35	3	-	2	6	86
	d	6	4	23	9	14	1	-	1	1	31
Rhein.-Berg. Kreis	a	10	-	187	63	124	32	7	101	5	310
	b	8	-	84	19	65	20	4	56	2	154
	c	1	-	23	7	16	8	1	2	1	28
	d	1	-	9	-	9	7	1	1	-	12
Rhein-Sieg-Kreis	a	4	3	296	63	233	83	15	132	-	447
	b	1	-	134	27	107	35	8	72	-	215
	c	-	-	27	10	17	7	2	10	-	39
	d	-	-	13	3	10	3	1	6	-	20
Reg.-Bez. Köln	a	260	126	3 793	1 270	2 523	646	247	1 400	113	5 813
	b	99	49	1 722	534	1 188	319	111	768	54	2 754
	c	60	29	598	247	351	87	42	155	21	876
	d	21	12	283	104	179	45	24	88	8	424
davon											
kreisfreie Städte	a	139	61	1 496	559	937	196	121	623	52	2 431
	b	47	25	708	239	469	108	52	355	26	1 188
	c	36	14	320	139	181	48	33	100	12	501
	d	10	4	159	63	96	26	18	58	6	251
Kreise	a	121	65	2 297	711	1 586	450	126	777	61	3 382
	b	52	24	1 014	295	719	211	59	413	28	1 566
	c	24	15	278	108	170	39	9	55	9	375
	d	11	8	124	41	83	19	6	30	2	173
Kreisfreie Städte											
Bottrop	a	17	10	241	117	124	24	16	66	15	355
	b	8	6	114	50	64	10	6	33	8	169
	c	5	3	44	28	16	5	-	8	4	61
	d	3	2	28	17	11	3	-	2	3	36
Gelsenkirchen	a	46	27	597	271	326	53	47	133	51	874
	b	17	13	281	118	163	31	23	86	24	431
	c	16	9	208	104	104	12	18	30	13	285
	d	5	4	98	44	54	9	9	16	7	135
Münster	a	4	1	85	15	70	37	12	131	-	232
	b	3	-	34	7	27	19	6	73	-	116
	c	2	-	5	2	3	3	2	1	-	10
	d	2	-	2	-	2	2	2	-	-	6

Noch: 3. Schulabgängerinnen und -abgänger im Abgangsjahr 2004

Verwaltungsbezirk a = Zusammen b = weiblich c = Ausländer/-innen zusammen d = Ausländerinnen	Schulabgänger/-innen										
	mit Hauptschulabschluss nach Jahrgang 09		mit Sekundarabschluss I				mit Fachhoch- schulreife	mit Hoch- schulreife	ohne Haupt- schul- abschluss	ins- gesamt	
	zu- sammen	darunter mit Qualifi- kations- vermerk	zu- sammen	davon mit							
				Haupt- schul- abschluss nach Jahr- gang 10	Fachoberschulreife	zu- sammen	darunter mit Qualifi- kations- vermerk				
Kreise											
Borken	a	1	-	22	7	15	8	-	-	3	26
	b	-	-	8	2	6	3	-	-	1	9
	c	-	-	1	-	1	1	-	-	-	1
	d	-	-	-	-	-	-	-	-	-	-
Coesfeld	a	9	2	259	90	169	53	14	127	-	409
	b	6	2	105	25	80	33	6	65	-	182
	c	-	-	9	4	5	2	-	3	-	12
	d	-	-	7	2	5	2	-	1	-	8
Recklinghausen	a	95	66	1 088	437	651	228	64	288	115	1 650
	b	36	26	520	183	337	112	30	166	36	788
	c	22	18	223	99	124	43	11	41	12	309
	d	10	8	117	43	74	26	5	25	4	161
Steinfurt	a	7	7	277	82	195	66	11	103	9	407
	b	5	5	124	32	92	30	5	59	2	195
	c	-	-	13	8	5	2	1	4	-	18
	d	-	-	3	1	2	2	1	3	-	7
Warendorf	a	6	5	79	37	42	8	1	26	2	114
	b	3	2	44	18	26	6	-	12	1	60
	c	3	2	24	12	12	2	-	5	1	33
	d	3	2	15	4	11	2	-	2	-	20
Reg.-Bez. Münster	a	185	118	2 648	1 056	1 592	477	165	874	195	4 067
	b	78	54	1 230	435	795	244	76	494	72	1 950
	c	48	32	527	257	270	70	32	92	30	729
	d	23	16	270	111	159	46	17	49	14	373
davon											
kreisfreie Städte	a	67	38	923	403	520	114	75	330	66	1 461
	b	28	19	429	175	254	60	35	192	32	716
	c	23	12	257	134	123	20	20	39	17	356
	d	10	6	128	61	67	14	11	18	10	177
Kreise	a	118	80	1 725	653	1 072	363	90	544	129	2 606
	b	50	35	801	260	541	184	41	302	40	1 234
	c	25	20	270	123	147	50	12	53	13	373
	d	13	10	142	50	92	32	6	31	4	196

Noch: 3. Schulabgängerinnen und -abgänger im Abgangsjahr 2004

Verwaltungsbezirk a = Zusammen b = weiblich c = Ausländer/-innen zusammen d = Ausländerinnen	Schulabgänger/-innen										
	mit Hauptschulabschluss nach Jahrgang 09		mit Sekundarabschluss I				mit Fachhoch- schulreife	mit Hoch- schulreife	ohne Haupt- schul- abschluss	ins- gesamt	
	zu- sammen	darunter mit Qualifi- kations- vermerk	zu- sammen	davon mit							
				Haupt- schul- abschluss nach Jahr- gang 10	Fachoberschulreife	zu- sammen	darunter mit Qualifi- kations- vermerk				
Kreisfreie Stadt											
Bielefeld	a	18	14	523	184	339	108	16	166	21	744
	b	7	6	254	87	167	62	11	81	5	358
	c	3	2	81	38	43	10	-	20	2	106
	d	1	1	52	22	30	7	-	8	2	63
Kreise											
Gütersloh	a	35	9	374	143	231	56	17	78	18	522
	b	19	5	172	61	111	31	14	40	3	248
	c	9	-	33	17	16	3	-	2	2	46
	d	4	-	19	11	8	1	-	1	1	25
Herford	a	35	15	658	282	376	101	36	179	26	934
	b	10	2	285	118	167	59	22	105	11	433
	c	2	2	58	26	32	6	2	11	3	76
	d	1	1	28	13	15	6	1	7	1	38
Höxter	a	-	-	-	-	-	-	-	-	-	-
	b	-	-	-	-	-	-	-	-	-	-
	c	-	-	-	-	-	-	-	-	-	-
	d	-	-	-	-	-	-	-	-	-	-
Lippe	a	23	8	417	141	276	85	18	101	21	580
	b	12	4	195	63	132	47	12	58	6	283
	c	1	1	22	10	12	4	2	4	6	35
	d	-	-	13	4	9	4	2	3	2	20
Minden-Lübbecke	a	33	6	369	125	244	58	39	149	28	618
	b	9	1	155	45	110	28	22	78	9	273
	c	2	1	20	8	12	2	2	7	1	32
	d	1	-	10	4	6	1	1	2	-	14
Paderborn	a	20	7	184	57	127	47	16	40	4	264
	b	7	1	80	23	57	25	8	21	4	120
	c	3	3	15	6	9	5	1	4	-	23
	d	-	-	3	2	1	1	-	2	-	5
Reg.-Bez. Detmold	a	164	59	2 525	932	1 593	455	142	713	118	3 662
	b	64	19	1 141	397	744	252	89	383	38	1 715
	c	20	9	229	105	124	30	7	48	14	318
	d	7	2	125	56	69	20	4	23	6	165
davon											
kreisfreie Stadt	a	18	14	523	184	339	108	16	166	21	744
	b	7	6	254	87	167	62	11	81	5	358
	c	3	2	81	38	43	10	-	20	2	106
	d	1	1	52	22	30	7	-	8	2	63
Kreise	a	146	45	2 002	748	1 254	347	126	547	97	2 918
	b	57	13	887	310	577	190	78	302	33	1 357
	c	17	7	148	67	81	20	7	28	12	212
	d	6	1	73	34	39	13	4	15	4	102

Noch: 3. Schulabgängerinnen und -abgänger im Abgangsjahr 2004

Verwaltungsbezirk a = Zusammen b = weiblich c = Ausländer/-innen zusammen d = Ausländerinnen		Schulabgänger/-innen									insgesamt
		mit Hauptschulabschluss nach Jahrgang 09		mit Sekundarabschluss I				mit Fachhochschulreife	mit Hochschulreife	ohne Hauptschulabschluss	
		zu- sammen	darunter mit Qualifikationsvermerk	zu- sammen	davon mit						
					Haupt- schul- abschluss nach Jahr- gang 10	Fachoberschulreife	zu- sammen	darunter mit Qualifikationsvermerk			
Kreisfreie Städte											
Bochum	a	32	14	542	215	327	84	30	216	41	861
	b	16	10	268	99	169	46	13	118	19	434
	c	2	1	90	40	50	11	2	30	6	130
	d	2	1	47	21	26	6	-	16	4	69
Dortmund	a	64	59	873	330	543	144	77	240	71	1 325
	b	30	27	393	149	244	68	42	136	29	630
	c	23	23	198	70	128	43	16	55	10	302
	d	10	10	100	35	65	21	11	31	5	157
Hagen	a	11	9	331	115	216	60	16	136	5	499
	b	6	5	163	49	114	40	8	74	1	252
	c	2	2	84	38	46	13	3	14	1	104
	d	-	-	39	11	28	10	2	7	-	48
Hamm	a	34	29	193	73	120	19	16	59	14	316
	b	22	19	115	48	67	11	9	33	3	182
	c	10	10	23	10	13	2	4	9	5	51
	d	10	10	19	7	12	1	2	5	1	37
Herne	a	36	14	302	79	223	72	35	105	12	490
	b	20	9	153	42	111	39	23	57	5	258
	c	8	4	55	22	33	12	8	14	5	90
	d	7	3	41	17	24	9	4	11	2	65
Kreise											
Ennepe-Ruhr-Kreis	a	38	16	473	174	299	93	37	145	35	728
	b	22	7	228	68	160	50	20	78	12	360
	c	6	2	48	31	17	5	5	8	5	72
	d	3	2	22	13	9	2	4	5	-	34
Hochsauerlandkreis	a	-	-	-	-	-	-	-	-	-	-
	b	-	-	-	-	-	-	-	-	-	-
	c	-	-	-	-	-	-	-	-	-	-
	d	-	-	-	-	-	-	-	-	-	-
Märkischer Kreis	a	23	12	434	149	285	78	28	179	44	708
	b	12	8	218	77	141	40	17	100	18	365
	c	5	2	58	29	29	2	5	26	3	97
	d	1	-	30	12	18	-	3	19	3	56
Olpe	a	-	-	-	-	-	-	-	-	-	-
	b	-	-	-	-	-	-	-	-	-	-
	c	-	-	-	-	-	-	-	-	-	-
	d	-	-	-	-	-	-	-	-	-	-
Siegen-Wittgenstein	a	13	13	233	84	149	53	18	117	6	387
	b	9	9	116	34	82	34	8	69	2	204
	c	3	3	28	11	17	8	3	7	1	42
	d	3	3	17	7	10	4	1	5	1	27

Noch: 3. Schulabgängerinnen und -abgänger im Abgangsjahr 2004

Verwaltungsbezirk a = Zusammen b = weiblich c = Ausländer/-innen zusammen d = Ausländerinnen	Schulabgänger/-innen										
	mit Hauptschulabschluss nach Jahrgang 09		mit Sekundarabschluss I				mit Fachhoch- schulreife	mit Hoch- schulreife	ohne Haupt- schul- abschluss	ins- gesamt	
	zu- sammen	darunter mit Qualifi- kations- vermerk	zu- sammen	davon mit							
				Haupt- schul- abschluss nach Jahr- gang 10	Fachoberschulreife	zu- sammen	darunter mit Qualifi- kations- vermerk				
Noch: Kreise											
Soest	a	5	3	91	21	70	38	5	25	4	130
	b	1	-	39	6	33	19	1	10	2	53
	c	3	1	2	2	-	-	-	-	-	5
	d	1	-	1	1	-	-	-	-	-	2
Unna	a	60	31	970	427	543	118	51	310	89	1 480
	b	31	16	479	199	280	70	22	189	40	761
	c	11	8	155	89	66	11	4	37	29	236
	d	7	6	83	48	35	7	1	26	14	131
Reg.-Bez. Arnsberg	a	316	200	4 442	1 667	2 775	759	313	1 532	321	6 924
	b	169	110	2 172	771	1 401	417	163	864	131	3 499
	c	73	56	741	342	399	107	50	200	65	1 129
	d	44	35	399	172	227	60	28	125	30	626
davon											
kreisfreie Städte	a	177	125	2 241	812	1 429	379	174	756	143	3 491
	b	94	70	1 092	387	705	204	95	418	57	1 756
	c	45	40	450	180	270	81	33	122	27	677
	d	29	24	246	91	155	47	19	70	12	376
Kreise	a	139	75	2 201	855	1 346	380	139	776	178	3 433
	b	75	40	1 080	384	696	213	68	446	74	1 743
	c	28	16	291	162	129	26	17	78	38	452
	d	15	11	153	81	72	13	9	55	18	250
Nordrhein-Westfalen	a	1 402	760	20 817	7 631	13 186	3 646	1 425	7 189	1 177	32 010
	b	615	343	9 827	3 369	6 458	1 939	743	3 957	490	15 632
	c	295	172	3 512	1 548	1 964	537	243	852	211	5 113
	d	140	88	1 781	730	1 051	308	138	490	95	2 644
davon											
kreisfreie Städte	a	741	434	10 285	3 798	6 487	1 767	797	3 741	616	16 180
	b	334	211	4 928	1 723	3 205	944	410	2 047	288	8 007
	c	176	107	2 219	968	1 251	360	181	571	122	3 269
	d	82	55	1 106	455	651	200	102	319	61	1 670
Kreise	a	661	326	10 532	3 833	6 699	1 879	628	3 448	561	15 830
	b	281	132	4 899	1 646	3 253	995	333	1 910	202	7 625
	c	119	65	1 293	580	713	177	62	281	89	1 844
	d	58	33	675	275	400	108	36	171	34	974

4. Lehrergrunddaten 2003/2004

Verwaltungsbezirk	Lehrer/-innen													
	insgesamt	in % aller Lehrer/-innen	weiblich			ausländisch			darunter					
			Anzahl	in % aller Lehrer/-innen	in % von Spalte 1	Anzahl	in % aller Lehrer/-innen	in % von Spalte 1	hauptamtlich/BAT			vollzeitbeschäftigt		
									Anzahl	in % aller Lehrer/-innen	in % von Spalte 1	Anzahl	in % aller Lehrer/-innen	in % von Spalte 1
1	2	3	4	5	6	7	8	9	10	11	12	13	14	
Kreisfreie Städte														
Düsseldorf	443	2,5	254	2,6	57,3	68	35,4	15,3	423	2,5	95,5	239	2,1	54,0
Duisburg	944	5,4	489	5,1	51,8	11	5,7	1,2	915	5,5	96,9	670	5,8	71,0
Essen	692	4,0	402	4,2	58,1	4	2,1	0,6	658	3,9	95,1	484	4,2	69,9
Krefeld	335	1,9	190	2,0	56,7	6	3,1	1,8	312	1,9	93,1	211	1,8	63,0
Mönchengladbach	322	1,8	198	2,1	61,5	1	0,5	0,3	308	1,8	95,7	203	1,8	63,0
Mülheim an der Ruhr	286	1,6	171	1,8	59,8	–	–	–	266	1,6	93,0	166	1,4	58,0
Oberhausen	354	2,0	195	2,0	55,1	3	1,6	0,8	338	2,0	95,5	235	2,0	66,4
Remscheid	177	1,0	99	1,0	55,9	1	0,5	0,6	170	1,0	96,0	114	1,0	64,4
Solingen	280	1,6	168	1,7	60,0	–	–	–	270	1,6	96,4	177	1,5	63,2
Wuppertal	442	2,5	249	2,6	56,3	2	1,0	0,5	415	2,5	93,9	266	2,3	60,2
Kreise														
Kleve	75	0,4	32	0,3	42,7	1	0,5	1,3	72	0,4	96,0	58	0,5	77,3
Mettmann	427	2,4	269	2,8	63,0	2	1,0	0,5	412	2,5	96,5	268	2,3	62,8
Rhein-Kreis Neuss	365	2,1	211	2,2	57,8	1	0,5	0,3	344	2,1	94,2	239	2,1	65,5
Viersen	294	1,7	163	1,7	55,4	1	0,5	0,3	273	1,6	92,9	190	1,7	64,6
Wesel	669	3,8	357	3,7	53,4	4	2,1	0,6	643	3,9	96,1	478	4,2	71,4
Reg.-Bez. Düsseldorf	6 105	35,0	3 447	35,8	56,5	105	54,7	1,7	5 819	34,9	95,3	3 998	34,9	65,5
davon														
kreisfreie Städte	4 275	24,5	2 415	25,1	56,5	96	50,0	2,2	4 075	24,4	95,3	2 765	24,1	64,7
Kreise	1 830	10,5	1 032	10,7	56,4	9	4,7	0,5	1 744	10,5	95,3	1 233	10,8	67,4
Kreisfreie Städte														
Aachen	268	1,5	171	1,8	63,8	–	–	–	261	1,6	97,4	140	1,2	52,2
Bonn	281	1,6	162	1,7	57,7	1	0,5	0,4	265	1,6	94,3	165	1,4	58,7
Köln	834	4,8	474	4,9	56,8	15	7,8	1,8	789	4,7	94,6	518	4,5	62,1
Leverkusen	232	1,3	126	1,3	54,3	2	1,0	0,9	215	1,3	92,7	159	1,4	68,5
Kreise														
Aachen	237	1,4	137	1,4	57,8	1	0,5	0,4	222	1,3	93,7	157	1,4	66,2
Düren	287	1,6	157	1,6	54,7	1	0,5	0,3	270	1,6	94,1	191	1,7	66,6
Rhein-Erft-Kreis	276	1,6	169	1,8	61,2	9	4,7	3,3	255	1,5	92,4	185	1,6	67,0
Euskirchen	80	0,5	40	0,4	50,0	–	–	–	76	0,5	95,0	45	0,4	56,3
Heinsberg	201	1,2	109	1,1	54,2	1	0,5	0,5	197	1,2	98,0	150	1,3	74,6
Oberbergischer Kreis	297	1,7	154	1,6	51,9	3	1,6	1,0	290	1,7	97,6	221	1,9	74,4
Rhein.-Berg. Kreis	177	1,0	88	0,9	49,7	3	1,6	1,7	167	1,0	94,4	104	0,9	58,8
Rhein-Sieg-Kreis	327	1,9	186	1,9	56,9	–	–	–	301	1,8	92,0	199	1,7	60,9
Reg.-Bez. Köln	3 497	20,0	1 973	20,5	56,4	36	18,8	1,0	3 308	19,8	94,6	2 234	19,5	63,9
davon														
kreisfreie Städte	1 615	9,2	933	9,7	57,8	18	9,4	1,1	1 530	9,2	94,7	982	8,6	60,8
Kreise	1 882	10,8	1 040	10,8	55,3	18	9,4	1,0	1 778	10,7	94,5	1 252	10,9	66,5
Kreisfreie Städte														
Bottrop	177	1,0	88	0,9	49,7	2	1,0	1,1	174	1,0	98,3	134	1,2	75,7
Gelsenkirchen	485	2,8	270	2,8	55,7	4	2,1	0,8	472	2,8	97,3	356	3,1	73,4
Münster	102	0,6	46	0,5	45,1	–	–	–	98	0,6	96,1	73	0,6	71,6
Kreise														
Borken	17	0,1	9	0,1	52,9	–	–	–	17	0,1	100,0	11	0,1	64,7
Coesfeld	222	1,3	134	1,4	60,4	2	1,0	0,9	203	1,2	91,4	128	1,1	57,7

1) Abgeordnete, beurlaubte und langfristig erkrankte Lehrkräfte

Noch: 4. Lehrergrunddaten 2004/2005

Verwaltungsbezirk	Lehrer/-innen													
	insgesamt	in % aller Lehrer/-innen	weiblich			ausländisch			darunter					
			Anzahl	in % aller Lehrer/-innen	in % von Spalte 1	Anzahl	in % aller Lehrer/-innen	in % von Spalte 1	hauptamtlich/BAT			vollzeitbeschäftigt		
									Anzahl	in % aller Lehrer/-innen	in % von Spalte 1	Anzahl	in % aller Lehrer/-innen	in % von Spalte 1
1	2	3	4	5	6	7	8	9	10	11	12	13	14	
Noch: Kreise														
Recklinghausen	888	5,1	458	4,8	51,6	4	2,1	0,5	862	5,2	97,1	627	5,5	70,6
Steinfurt	214	1,2	117	1,2	54,7	1	0,5	0,5	207	1,2	96,7	144	1,3	67,3
Warendorf	96	0,5	58	0,6	60,4	1	0,5	1,0	94	0,6	97,9	59	0,5	61,5
Reg.-Bez. Münster	2 201	12,6	1 180	12,3	53,6	14	7,3	0,6	2 127	12,8	96,6	1 532	13,4	69,6
davon														
kreisfreie Städte	764	4,4	404	4,2	52,9	6	3,1	0,8	744	4,5	97,4	563	4,9	73,7
Kreise	1 437	8,2	776	8,1	54,0	8	4,2	0,6	1 383	8,3	96,2	969	8,5	67,4
Kreisfreie Stadt														
Bielefeld	446	2,6	231	2,4	51,8	6	3,1	1,3	436	2,6	97,8	259	2,3	58,1
Kreise														
Gütersloh	272	1,6	147	1,5	54,0	–	–	–	267	1,6	98,2	170	1,5	62,5
Herford	474	2,7	227	2,4	47,9	2	1,0	0,4	458	2,7	96,6	324	2,8	68,4
Höxter	–	–	–	–	–	–	–	–	–	–	–	–	–	–
Lippe	346	2,0	189	2,0	54,6	2	1,0	0,6	331	2,0	95,7	206	1,8	59,5
Minden-Lübbecke	380	2,2	190	2,0	50,0	2	1,0	0,5	371	2,2	97,6	271	2,4	71,3
Paderborn	179	1,0	98	1,0	54,7	–	–	–	169	1,0	94,4	110	1,0	61,5
Reg.-Bez. Detmold	2 097	12,0	1 082	11,3	51,6	12	6,3	0,6	2 032	12,2	96,9	1 340	11,7	63,9
davon														
kreisfreie Stadt	446	2,6	231	2,4	51,8	6	3,1	1,3	436	2,6	97,8	259	2,3	58,1
Kreise	1 651	9,5	851	8,8	51,5	6	3,1	0,4	1 596	9,6	96,7	1 081	9,4	65,5
Kreisfreie Städte														
Bochum	505	2,9	295	3,1	58,4	3	1,6	0,6	476	2,9	94,3	315	2,7	62,4
Dortmund	709	4,1	400	4,2	56,4	7	3,6	1,0	665	4,0	93,8	474	4,1	66,9
Hagen	275	1,6	149	1,5	54,2	3	1,6	1,1	268	1,6	97,5	181	1,6	65,8
Hamm	173	1,0	92	1,0	53,2	1	0,5	0,6	167	1,0	96,5	122	1,1	70,5
Herne	246	1,4	133	1,4	54,1	1	0,5	0,4	235	1,4	95,5	160	1,4	65,0
Kreise														
Ennepe-Ruhr-Kreis	353	2,0	197	2,0	55,8	3	1,6	0,8	339	2,0	96,0	220	1,9	62,3
Hochsauerlandkreis	–	–	–	–	–	–	–	–	–	–	–	–	–	–
Märkischer Kreis	344	2,0	183	1,9	53,2	3	1,6	0,9	329	2,0	95,6	232	2,0	67,4
Olpe	–	–	–	–	–	–	–	–	–	–	–	–	–	–
Siegen-Wittgenstein	209	1,2	110	1,1	52,6	–	–	–	195	1,2	93,3	147	1,3	70,3
Soest	67	0,4	39	0,4	58,2	–	–	–	61	0,4	91,0	36	0,3	53,7
Unna	683	3,9	336	3,5	49,2	4	2,1	0,6	659	4,0	96,5	476	4,2	69,7
Reg.-Bez. Arnsberg	3 564	20,4	1 934	20,1	54,3	25	13,0	0,7	3 394	20,3	95,2	2 363	20,6	66,3
davon														
kreisfreie Städte	1 908	10,9	1 069	11,1	56,0	15	7,8	0,8	1 811	10,9	94,9	1 252	10,9	65,6
Kreise	1 656	9,5	865	9,0	52,2	10	5,2	0,6	1 583	9,5	95,6	1 111	9,7	67,1
Nordrhein-Westfalen	17 464	100	9 616	100	55,1	192	100	1,1	16 680	100	95,5	11 467	100	65,7
davon														
kreisfreie Städte	9 008	51,6	5 052	52,5	56,1	141	73,4	1,6	8 596	51,5	95,4	5 821	50,8	64,6
Kreise	8 456	48,4	4 564	47,5	54,0	51	26,6	0,6	8 084	48,5	95,6	5 646	49,2	66,8
darunter langfristig abwesende Lehrer/-innen ¹⁾	222	1,3	150	1,6	67,6	6	3,1	2,7	221	1,3	99,5	158	1,4	71,2

5. Erteilte wöchentliche Unterrichtsstunden 2004/2005

Verwaltungsbezirk	Erteilte wöchentliche Unterrichtsstunden													je 100 Schüler/ innen
	der Lehrer/-innen										darunter Mehrarbeit			
	ins- gesamt	in % aller Stunden	weiblich		davon									
			Anzahl	in % von Sp. 1	hauptamtlich/BAT			na/nb/Nicht-BAT						
					Anzahl	in % von Sp. 1	je ha/ BAT- Lehrer/ -in	Anzahl	in % von Sp. 1	je na/nb/ Nicht- BAT- Lehrer/ -in	Anzahl	in % von Sp. 1	je Lehrer/ -in mit Mehr- arbeit	
1	2	3	4	5	6	7	8	9	10	11	12	13	14	
Kreisfreie Städte														
Düsseldorf	8 139,2	2,4	4 411,1	54,2	7 993,2	98,2	18,9	146,0	1,8	7,3	-	-	-	158,0
Duisburg	18 494,0	5,5	9 260,0	50,1	18 308,0	99,0	20,0	186,0	1,0	6,4	-	-	-	141,7
Essen	13 405,0	4,0	7 478,0	55,8	13 154,0	98,1	20,0	251,0	1,9	7,4	9,0	0,1	1,8	145,9
Krefeld	6 076,0	1,8	3 230,0	53,2	5 931,0	97,6	19,0	145,0	2,4	6,3	2,0	0	2,0	142,3
Mönchengladbach	5 878,0	1,8	3 524,0	60,0	5 774,0	98,2	18,7	104,0	1,8	7,4	-	-	-	136,9
Mülheim an der Ruhr	5 403,0	1,6	3 049,0	56,4	5 283,0	97,8	19,9	120,0	2,2	6,0	-	-	-	141,2
Oberhausen	6 644,0	2,0	3 586,0	54,0	6 551,0	98,6	19,4	93,0	1,4	5,8	-	-	-	142,5
Remscheid	3 421,0	1,0	1 806,0	52,8	3 378,0	98,7	19,9	43,0	1,3	6,1	-	-	-	138,3
Solingen	5 341,0	1,6	3 076,0	57,6	5 269,0	98,7	19,5	72,0	1,3	7,2	6,5	0,1	1,1	134,3
Wuppertal	7 960,0	2,4	4 204,0	52,8	7 822,0	98,3	18,8	138,0	1,7	5,1	1,0	0	1,0	137,1
Kreise														
Kleve	1 493,0	0,4	600,0	40,2	1 465,0	98,1	20,3	28,0	1,9	9,3	-	-	-	137,6
Mettmann	8 020,0	2,4	4 924,0	61,4	7 908,0	98,6	19,2	112,0	1,4	7,5	6,5	0,1	2,2	142,1
Rhein-Kreis Neuss	6 781,0	2,0	3 663,0	54,0	6 630,0	97,8	19,3	151,0	2,2	7,2	-	-	-	139,1
Viersen	5 548,0	1,7	2 928,0	52,8	5 405,0	97,4	19,8	143,0	2,6	6,8	1,0	0	1,0	134,2
Wesel	13 359,0	4,0	6 849,0	51,3	13 190,0	98,7	20,5	169,0	1,3	6,5	9,0	0,1	3,0	142,7
Reg.-Bez. Düsseldorf	115 962,2	34,7	62 588,1	54,0	114 061,2	98,4	19,6	1 901,0	1,6	6,6	35,0	0	1,8	141,8
davon														
kreisfreie Städte	80 761,2	24,2	43 624,1	54,0	79 463,2	98,4	19,5	1 298,0	1,6	6,5	18,5	0	1,4	142,4
Kreise	35 201,0	10,5	18 964,0	53,9	34 598,0	98,3	19,8	603,0	1,7	7,0	16,5	0	2,4	140,2
Kreisfreie Städte														
Aachen	4 856,0	1,5	2 915,0	60,0	4 797,0	98,8	18,4	59,0	1,2	8,4	-	-	-	136,4
Bonn	5 069,0	1,5	2 888,0	57,0	4 956,0	97,8	18,7	113,0	2,2	7,1	-	-	-	148,4
Köln	15 434,0	4,6	8 459,0	54,8	15 111,0	97,9	19,2	323,0	2,1	7,2	21,0	0,1	2,3	155,8
Leverkusen	4 437,0	1,3	2 326,0	52,4	4 346,0	97,9	20,2	91,0	2,1	5,4	-	-	-	152,1
Kreise														
Aachen	4 578,0	1,4	2 551,0	55,7	4 477,0	97,8	20,2	101,0	2,2	6,7	-	-	-	144,1
Düren	5 494,0	1,6	2 896,0	52,7	5 371,0	97,8	19,9	123,0	2,2	7,2	-	-	-	137,9
Rhein-Erft-Kreis	5 227,0	1,6	3 098,0	59,3	5 071,0	97,0	19,9	156,0	3,0	7,4	-	-	-	137,7
Euskirchen	1 470,0	0,4	693,0	47,1	1 443,0	98,2	19,0	27,0	1,8	6,8	3,0	0,2	3,0	140,7
Heinsberg	4 201,0	1,3	2 222,0	52,9	4 165,0	99,1	21,1	36,0	0,9	9,0	-	-	-	141,8
Oberbergischer Kreis	6 117,0	1,8	2 973,0	48,6	6 060,0	99,1	20,9	57,0	0,9	8,1	-	-	-	143,4
Rhein.-Berg. Kreis	3 306,0	1,0	1 514,0	45,8	3 227,0	97,6	19,3	79,0	2,4	7,9	-	-	-	145,1
Rhein-Sieg-Kreis	5 892,0	1,8	3 150,0	53,5	5 703,0	96,8	18,9	189,0	3,2	7,3	-	-	-	149,1
Reg.-Bez. Köln	66 081,0	19,8	35 685,0	54,0	64 727,0	98,0	19,6	1 354,0	2,0	7,2	24,0	0	2,4	146,0
davon														
kreisfreie Städte	29 796,0	8,9	16 588,0	55,7	29 210,0	98,0	19,1	586,0	2,0	6,9	21,0	0,1	2,3	150,5
Kreise	36 285,0	10,9	19 097,0	52,6	35 517,0	97,9	20,0	768,0	2,1	7,4	3,0	0	3,0	142,5
Kreisfreie Städte														
Bottrop	3 356,0	1,0	1 511,0	45,0	3 337,0	99,4	19,2	19,0	0,6	6,3	-	-	-	144,2
Gelsenkirchen	9 711,0	2,9	5 279,0	54,4	9 624,0	99,1	20,4	87,0	0,9	6,7	-	-	-	151,0
Münster	1 970,0	0,6	845,0	42,9	1 944,0	98,7	19,8	26,0	1,3	6,5	-	-	-	134,6
Kreise														
Borken	338,0	0,1	147,0	43,5	338,0	100,0	19,9	-	-	-	-	-	-	218,1
Coesfeld	3 955,0	1,2	2 258,0	57,1	3 815,0	96,5	18,8	140,0	3,5	7,4	-	-	-	143,8

Noch: 5. Erteilte wöchentliche Unterrichtsstunden 2004/2005

Verwaltungsbezirk	Erteilte wöchentliche Unterrichtsstunden													je 100 Schü- ler/ innen
	der Lehrer/-innen										darunter Mehrarbeit			
	ins- gesamt	in % aller Stun- den	weiblich		davon									
			Anzahl	in % von Sp. 1	hauptamtlich/BAT			na/nb/Nicht-BAT						
					Anzahl	in % von Sp. 1	je ha/ BAT- Lehrer/ -in	Anzahl	in % von Sp. 1	je na/nb/ Nicht- BAT- Lehrer/ -in	Anzahl	in % von Sp. 1	je Lehrer/ -in mit Mehr- arbeit	
1	2	3	4	5	6	7	8	9	10	11	12	13	14	
Noch: Kreise														
Recklinghausen	17 012,0	5,1	8 320,0	48,9	16 808,0	98,8	19,5	204,0	1,2	7,8	1,0	0	1,0	147,6
Steinfurt	4 037,0	1,2	2 068,0	51,2	3 976,0	98,5	19,2	61,0	1,5	8,7	-	-	-	145,0
Warendorf	1 749,0	0,5	1 027,0	58,7	1 731,0	99,0	18,4	18,0	1,0	9,0	-	-	-	158,6
Reg.-Bez. Münster	42 128,0	12,6	21 455,0	50,9	41 573,0	98,7	19,5	555,0	1,3	7,5	1,0	0	1,0	147,6
davon														
kreisfreie Städte	15 037,0	4,5	7 635,0	50,8	14 905,0	99,1	20,0	132,0	0,9	6,6	-	-	-	147,1
Kreise	27 091,0	8,1	13 820,0	51,0	26 668,0	98,4	19,3	423,0	1,6	7,8	1,0	0	1,0	147,9
Kreisfreie Stadt														
Bielefeld	8 743,0	2,6	4 285,0	49,0	8 668,0	99,1	19,9	75,0	0,9	7,5	1,0	0	1,0	157,2
Kreise														
Gütersloh	5 391,0	1,6	2 838,0	52,6	5 326,0	98,8	19,9	65,0	1,2	13,0	-	-	-	146,9
Herford	9 455,0	2,8	4 440,0	47,0	9 325,0	98,6	20,4	130,0	1,4	8,1	-	-	-	146,1
Höxter	-	-	-	-	-	-	-	-	-	-	-	-	-	-
Lippe	6 559,0	2,0	3 405,0	51,9	6 458,0	98,5	19,5	101,0	1,5	6,7	-	-	-	145,8
Minden-Lübbecke	7 832,0	2,3	3 712,0	47,4	7 755,0	99,0	20,9	77,0	1,0	8,6	-	-	-	147,9
Paderborn	3 597,0	1,1	1 925,0	53,5	3 503,0	97,4	20,7	94,0	2,6	9,4	1,5	0	1,5	159,3
Reg.-Bez. Detmold	41 577,0	12,4	20 605,0	49,6	41 035,0	98,7	20,2	542,0	1,3	8,3	2,5	0	1,3	149,8
davon														
kreisfreie Stadt	8 743,0	2,6	4 285,0	49,0	8 668,0	99,1	19,9	75,0	0,9	7,5	1,0	0	1,0	157,2
Kreise	32 834,0	9,8	16 320,0	49,7	32 367,0	98,6	20,3	467,0	1,4	8,5	1,5	0	1,5	148,0
Kreisfreie Städte														
Bochum	9 266,0	2,8	5 060,0	54,6	9 065,0	97,8	19,0	201,0	2,2	6,9	3,0	0	1,0	156,5
Dortmund	13 665,0	4,1	7 360,0	53,9	13 320,0	97,5	20,0	345,0	2,5	7,8	-	-	-	147,7
Hagen	5 161,0	1,5	2 786,0	54,0	5 102,0	98,9	19,0	59,0	1,1	8,4	-	-	-	142,1
Hamm	3 491,0	1,0	1 714,0	49,1	3 443,0	98,6	20,6	48,0	1,4	8,0	-	-	-	148,4
Herne	4 825,0	1,4	2 487,0	51,5	4 729,0	98,0	20,1	96,0	2,0	8,7	-	-	-	154,9
Kreise														
Ennepe-Ruhr-Kreis	6 793,0	2,0	3 696,0	54,4	6 668,0	98,2	19,7	125,0	1,8	8,9	4,5	0,1	1,1	137,7
Hochsauerlandkreis	-	-	-	-	-	-	-	-	-	-	-	-	-	-
Märkischer Kreis	6 671,0	2,0	3 436,0	51,5	6 580,0	98,6	20,0	91,0	1,4	6,1	24,0	0,4	1,2	135,8
Olpe	-	-	-	-	-	-	-	-	-	-	-	-	-	-
Siegen-Wittgenstein	4 031,0	1,2	1 987,0	49,3	3 914,0	97,1	20,1	117,0	2,9	8,4	-	-	-	140,1
Soest	1 220,0	0,4	675,0	55,3	1 184,0	97,0	19,4	36,0	3,0	6,0	-	-	-	150,1
Unna	13 321,0	4,0	6 215,0	46,7	13 150,0	98,7	20,0	171,0	1,3	7,1	-	-	-	145,5
Reg.-Bez. Arnsberg	68 444,0	20,5	35 416,0	51,7	67 155,0	98,1	19,8	1 289,0	1,9	7,6	31,5	0	1,2	145,7
davon														
kreisfreie Städte	36 408,0	10,9	19 407,0	53,3	35 659,0	97,9	19,7	749,0	2,1	7,7	3,0	0	1,0	150,0
Kreise	32 036,0	9,6	16 009,0	50,0	31 496,0	98,3	19,9	540,0	1,7	7,4	28,5	0,1	1,2	141,2
Nordrhein-Westfalen	334 192,2	100	175 749,0	52,6	328 551,2	98,3	19,7	5 641,0	1,7	7,2	94,0	0	1,6	145,1
davon														
kreisfreie Städte	170 745,2	51,1	91 539,0	53,6	167 905,2	98,3	19,5	2 840,0	1,7	6,9	43,5	0	1,7	146,5
Kreise	163 447,0	48,9	84 210,0	51,5	160 646,0	98,3	19,9	2 801,0	1,7	7,5	50,5	0	1,5	143,7

Gymnasien

1. Schuleckdaten 2004/2005

Verwaltungsbezirk	Schulen	Klassen	Schüler/-innen									
			ins-gesamt	weiblich		ausländisch			Aussiedler/-innen		je Klasse ¹⁾	je Lehrer/-in ²⁾
				Anzahl	in % von Spalte 3	zu-sammen	in % von Spalte 3	weiblich	Anzahl	in % von Spalte 3		
			1	2	3	4	5	6	7	8	9	10
Kreisfreie Städte												
Düsseldorf	21	411	17 052	9 206	54,0	2 255	13,2	1 206	261	1,5	28,7	15,2
Duisburg	13	307	12 067	6 564	54,4	1 068	8,9	551	156	1,3	28,4	15,7
Essen	21	453	18 504	10 151	54,9	1 021	5,5	565	208	1,1	28,4	14,7
Krefeld	9	176	7 108	3 840	54,0	489	6,9	272	148	2,1	28,4	15,0
Mönchengladbach	10	213	8 513	4 607	54,1	379	4,5	198	53	0,6	27,9	15,5
Mülheim an der Ruhr	5	123	4 793	2 435	50,8	240	5,0	120	28	0,6	28,3	15,2
Oberhausen	5	139	5 317	2 830	53,2	345	6,5	180	32	0,6	27,5	15,5
Remscheid	4	87	3 329	1 828	54,9	213	6,4	131	45	1,4	27,2	14,5
Solingen	4	105	4 080	2 200	53,9	207	5,1	106	44	1,1	27,6	14,7
Wuppertal	9	238	9 803	5 304	54,1	732	7,5	391	68	0,7	28,9	14,6
Kreise												
Kleve	12	231	9 136	4 817	52,7	205	2,2	101	51	0,6	28,6	15,9
Mettmann	17	373	14 859	7 647	51,5	736	5,0	398	249	1,7	28,0	15,0
Rhein-Kreis Neuss	17	405	16 017	8 594	53,7	823	5,1	463	156	1,0	28,4	15,3
Viersen	11	270	10 405	5 677	54,6	265	2,5	150	108	1,0	28,6	16,1
Wesel	14	346	13 374	7 239	54,1	381	2,8	211	189	1,4	27,6	15,6
Reg.-Bez. Düsseldorf	172	3 877	154 357	82 939	53,7	9 359	6,1	5 043	1 796	1,2	28,3	15,2
davon												
kreisfreie Städte	101	2 252	90 566	48 965	54,1	6 949	7,7	3 720	1 043	1,2	28,3	15,1
Kreise	71	1 625	63 791	33 974	53,3	2 410	3,8	1 323	753	1,2	28,2	15,5
Kreisfreie Städte												
Aachen	11	244	9 673	5 175	53,5	754	7,8	417	22	0,2	28,2	14,6
Bonn	19	399	16 177	8 336	51,5	931	5,8	478	176	1,1	28,3	14,6
Köln	33	661	27 194	14 637	53,8	3 293	12,1	1 750	321	1,2	28,7	14,9
Leverkusen	5	146	6 144	3 341	54,4	282	4,6	150	40	0,7	28,2	15,0
Kreise												
Aachen	10	242	9 386	4 881	52,0	441	4,7	241	59	0,6	28,1	15,5
Düren	10	222	8 517	4 751	55,8	255	3,0	142	122	1,4	28,3	15,7
Rhein-Erft-Kreis	14	387	15 018	7 785	51,8	669	4,5	371	46	0,3	27,7	15,2
Euskirchen	9	187	7 418	3 965	53,5	164	2,2	98	66	0,9	28,2	15,7
Heinsberg	7	210	8 402	4 492	53,5	266	3,2	147	132	1,6	27,6	16,1
Oberbergischer Kreis	11	217	8 770	4 841	55,2	254	2,9	136	150	1,7	28,5	16,6
Rhein.-Berg. Kreis	10	258	10 075	5 391	53,5	281	2,8	157	6	0,1	28,1	15,3
Rhein-Sieg-Kreis	23	502	19 736	10 727	54,4	674	3,4	387	294	1,5	27,6	15,3
Reg.-Bez. Köln	162	3 675	146 510	78 322	53,5	8 264	5,6	4 474	1 434	1,0	28,1	15,2
davon												
kreisfreie Städte	68	1 450	59 188	31 489	53,2	5 260	8,9	2 795	559	0,9	28,4	14,8
Kreise	94	2 225	87 322	46 833	53,6	3 004	3,4	1 679	875	1,0	27,9	15,6
Kreisfreie Städte												
Bottrop	3	77	3 058	1 637	53,5	78	2,6	41	-	-	28,4	16,6
Gelsenkirchen	7	153	6 074	3 166	52,1	498	8,2	282	37	0,6	28,2	15,3
Münster	14	270	11 385	6 206	54,5	400	3,5	210	93	0,8	29,5	14,5

1) Es sind nur die Schülerinnen und Schüler sowie Klassen der Sekundarstufe I berücksichtigt. – 2) hauptamtliche/BAT- sowie nebenamtliche/nebenberufliche und

Noch: 1. Schuleckdaten 2004/2005

Verwaltungsbezirk	Schulen	Klassen	Schüler/-innen										
			ins- gesamt	weiblich		ausländisch			Aussiedler/-innen		je Klasse ¹⁾	je Lehrer/ -in ²⁾	
				Anzahl	in % von Spalte 3	zu- sammen	in % von Spalte 3	weiblich	Anzahl	in % von Spalte 3			
			1	2	3	4	5	6	7	8	9	10	11
Kreise													
Borken	12	267	11 022	6 037	54,8	194	1,8	104	19	0,2	28,8	15,7	
Coesfeld	10	196	7 347	3 935	53,6	86	1,2	44	58	0,8	26,6	15,4	
Recklinghausen	20	464	18 557	9 800	52,8	546	2,9	294	199	1,1	28,3	15,9	
Steinfurt	15	372	15 304	8 454	55,2	242	1,6	133	324	2,1	29,0	15,6	
Warendorf	12	221	9 235	5 071	54,9	311	3,4	137	224	2,4	28,3	15,4	
Reg.-Bez. Münster	93	2 020	81 982	44 306	54,0	2 355	2,9	1 245	954	1,2	28,5	15,5	
davon													
kreisfreie Städte	24	500	20 517	11 009	53,7	976	4,8	533	130	0,6	28,9	15,0	
Kreise	69	1 520	61 465	33 297	54,2	1 379	2,2	712	824	1,3	28,4	15,7	
Kreisfreie Stadt													
Bielefeld	10	230	9 493	5 095	53,7	519	5,5	292	341	3,6	27,9	14,1	
Kreise													
Gütersloh	12	269	10 594	5 792	54,7	280	2,6	140	497	4,7	28,0	15,4	
Herford	8	188	7 643	4 197	54,9	199	2,6	114	341	4,5	28,3	15,2	
Höxter	10	182	7 300	4 050	55,5	114	1,6	65	322	4,4	28,4	15,8	
Lippe	12	267	10 526	5 797	55,1	236	2,2	128	364	3,5	28,0	15,1	
Minden-Lübbecke	9	259	10 521	5 747	54,6	189	1,8	99	410	3,9	28,1	15,9	
Paderborn	9	208	8 403	4 798	57,1	162	1,9	87	434	5,2	27,4	14,8	
Reg.-Bez. Detmold	70	1 603	64 480	35 476	55,0	1 699	2,6	925	2 709	4,2	28,0	15,2	
davon													
kreisfreie Stadt	10	230	9 493	5 095	53,7	519	5,5	292	341	3,6	27,9	14,1	
Kreise	60	1 373	54 987	30 381	55,3	1 180	2,1	633	2 368	4,3	28,0	15,4	
Kreisfreie Städte													
Bochum	11	258	10 251	5 473	53,4	572	5,6	287	56	0,5	27,7	14,7	
Dortmund	15	368	14 205	7 644	53,8	1 450	10,2	802	247	1,7	26,9	14,8	
Hagen	8	145	5 810	3 124	53,8	421	7,2	226	33	0,6	27,7	15,9	
Hamm	6	130	5 102	2 625	51,5	167	3,3	88	48	0,9	27,0	14,7	
Herne	5	108	4 147	2 155	52,0	245	5,9	125	35	0,8	27,4	14,8	
Kreise													
Ennepe-Ruhr-Kreis	10	243	9 341	4 983	53,3	284	3,0	145	78	0,8	28,0	15,8	
Hochsauerlandkreis	12	230	9 268	5 021	54,2	188	2,0	102	63	0,7	28,6	15,8	
Märkischer Kreis	15	314	12 282	6 812	55,5	549	4,5	306	320	2,6	27,4	15,7	
Olpe	6	122	4 921	2 783	56,6	119	2,4	65	49	1,0	28,1	16,4	
Siegen-Wittgenstein	14	266	10 495	5 634	53,7	343	3,3	177	241	2,3	27,0	15,5	
Soest	14	288	11 367	6 338	55,8	271	2,4	155	409	3,6	27,7	15,7	
Unna	14	325	12 520	6 709	53,6	445	3,6	251	93	0,7	27,7	15,6	
Reg.-Bez. Arnsberg	130	2 797	109 709	59 301	54,1	5 054	4,6	2 729	1 672	1,5	27,6	15,4	
davon													
kreisfreie Städte	45	1 009	39 515	21 021	53,2	2 855	7,2	1 528	419	1,1	27,3	14,9	
Kreise	85	1 788	70 194	38 280	54,5	2 199	3,1	1 201	1 253	1,8	27,7	15,7	
Nordrhein-Westfalen	627	13 972	557 038	300 344	53,9	26 731	4,8	14 416	8 565	1,5	28,1	15,3	
davon													
kreisfreie Städte	248	5 441	219 279	117 579	53,6	16 559	7,6	8 868	2 492	1,1	28,2	14,9	
Kreise	379	8 531	337 759	182 765	54,1	10 172	3,0	5 548	6 073	1,8	28,0	15,6	

2. Verteilung der Schülerpopulation 2004/2005

Verwaltungsbezirk a = Zusammen b = weiblich c = Ausländer/-innen zusammen d = Ausländerinnen		Schüler/-innen											ins- gesamt	
		davon im Schuljahrgang / in der Bildungsstufe												
		05	06	07	08	09	10	ohne Jahr- gang	Sekun- dar- stufe I	11	12	13		Sekun- dar- stufe II
Kreisfreie Städte														
Düsseldorf	a	2 077	2 071	1 993	1 977	1 889	1 809	-	11 816	1 970	1 805	1 461	5 236	17 052
	b	1 092	1 117	1 059	1 070	956	984	-	6 278	1 095	990	843	2 928	9 206
	c	266	263	205	241	277	242	-	1 494	286	248	227	761	2 255
	d	124	141	105	132	148	135	-	785	163	126	132	421	1 206
Duisburg	a	1 595	1 576	1 499	1 463	1 334	1 237	-	8 704	1 284	1 120	959	3 363	12 067
	b	846	813	789	834	730	690	-	4 702	725	615	522	1 862	6 564
	c	168	153	117	145	111	102	-	796	107	82	83	272	1 068
	d	76	73	64	69	65	48	-	395	63	45	48	156	551
Essen	a	2 220	2 229	2 288	2 153	2 006	1 958	-	12 854	2 076	1 901	1 673	5 650	18 504
	b	1 202	1 176	1 240	1 196	1 103	1 115	-	7 032	1 143	1 064	912	3 119	10 151
	c	134	130	135	121	121	88	-	729	130	102	60	292	1 021
	d	70	70	74	71	66	56	-	407	68	58	32	158	565
Krefeld	a	863	856	857	848	808	759	-	4 991	789	719	609	2 117	7 108
	b	436	442	477	459	451	399	-	2 664	427	406	343	1 176	3 840
	c	57	51	42	54	72	59	-	335	61	53	40	154	489
	d	21	25	25	33	43	33	-	180	37	30	25	92	272
Mönchengladbach	a	1 024	932	1 028	1 076	974	910	-	5 944	912	888	769	2 569	8 513
	b	528	487	554	609	518	492	-	3 188	507	479	433	1 419	4 607
	c	53	46	37	41	41	46	-	264	34	42	39	115	379
	d	26	23	22	19	20	28	-	138	14	24	22	60	198
Mülheim an der Ruhr	a	615	578	578	611	538	565	-	3 485	475	430	403	1 308	4 793
	b	313	285	290	312	263	286	-	1 749	243	226	217	686	2 435
	c	11	30	36	27	28	31	-	163	30	27	20	77	240
	d	2	11	20	14	12	21	-	80	15	16	9	40	120
Oberhausen	a	686	626	682	682	571	571	-	3 818	565	491	443	1 499	5 317
	b	338	326	344	371	298	317	-	1 994	314	269	253	836	2 830
	c	52	40	45	42	37	35	-	251	35	30	29	94	345
	d	27	19	23	24	17	21	-	131	18	15	16	49	180
Remscheid	a	416	401	397	420	374	357	-	2 365	376	329	259	964	3 329
	b	223	197	226	229	214	193	-	1 282	214	186	146	546	1 828
	c	33	22	15	23	24	27	-	144	27	26	16	69	213
	d	22	11	8	15	17	17	-	90	15	18	8	41	131
Solingen	a	450	509	481	521	476	457	-	2 894	473	406	307	1 186	4 080
	b	238	274	256	260	255	244	-	1 527	264	232	177	673	2 200
	c	26	20	16	23	28	35	-	148	21	24	14	59	207
	d	13	8	9	15	16	11	-	72	8	17	9	34	106

Noch: 2. Verteilung der Schülerpopulation 2004/2005

Verwaltungsbezirk a = Zusammen b = weiblich c = Ausländer/-innen zusammen d = Ausländerinnen		Schüler/-innen											ins- gesamt		
		davon im Schuljahrgang / in der Bildungsstufe													
		05	06	07	08	09	10	ohne Jahr- gang	Sekun- dar- stufe I	11	12	13		Sekun- dar- stufe II	
Noch: Kreisfreie Stadt															
Wuppertal		a	1 178	1 114	1 159	1 197	1 160	1 061	-	6 869	1 064	1 000	870	2 934	9 803
		b	607	592	591	639	626	625	-	3 680	575	561	488	1 624	5 304
		c	72	85	79	87	94	82	-	499	89	81	63	233	732
		d	28	42	46	50	47	51	-	264	46	46	35	127	391
Kreise															
Kleve		a	1 194	1 153	1 157	1 093	1 022	998	-	6 617	1 002	800	717	2 519	9 136
		b	622	604	592	570	520	526	-	3 434	552	432	399	1 383	4 817
		c	23	18	24	25	24	28	-	142	23	22	18	63	205
		d	8	9	12	16	11	16	-	72	8	11	10	29	101
Mettmann		a	1 821	1 847	1 794	1 833	1 666	1 500	-	10 461	1 625	1 412	1 361	4 398	14 859
		b	886	909	923	958	867	730	-	5 273	885	728	761	2 374	7 647
		c	75	95	77	79	78	94	-	498	103	73	62	238	736
		d	39	44	46	41	32	46	-	248	67	42	41	150	398
Rhein-Kreis Neuss		a	2 003	1 962	2 002	1 995	1 841	1 711	-	11 514	1 687	1 533	1 283	4 503	16 017
		b	1 026	1 042	1 065	1 022	1 017	1 008	-	6 180	867	824	723	2 414	8 594
		c	86	107	108	102	86	81	-	570	111	90	52	253	823
		d	45	52	56	58	48	52	-	311	64	58	30	152	463
Viersen		a	1 469	1 390	1 384	1 239	1 198	1 052	-	7 732	1 076	873	724	2 673	10 405
		b	809	715	740	689	629	568	-	4 150	629	507	391	1 527	5 677
		c	26	25	42	31	43	24	-	191	32	21	21	74	265
		d	12	12	25	20	26	15	-	110	19	10	11	40	150
Wesel		d	1 674	1 626	1 664	1 584	1 500	1 492	-	9 540	1 416	1 280	1 138	3 834	13 374
		b	876	828	936	858	803	829	-	5 130	815	644	650	2 109	7 239
		c	45	51	52	32	42	37	-	259	52	47	23	122	381
		d	25	21	30	19	27	24	-	146	26	25	14	65	211
Reg.-Bez. Düsseldorf		a	19 285	18 870	18 963	18 692	17 357	16 437	-	109 604	16 790	14 987	12 976	44 753	154 357
		b	10 042	9 807	10 082	10 076	9 250	9 006	-	58 263	9 255	8 163	7 258	24 676	82 939
		c	1 127	1 136	1 030	1 073	1 106	1 011	-	6 483	1 141	968	767	2 876	9 359
		d	538	561	565	596	595	574	-	3 429	631	541	442	1 614	5 043
davon															
kreisfreie Städte		a	11 124	10 892	10 962	10 948	10 130	9 684	-	63 740	9 984	9 089	7 753	26 826	90 566
		b	5 823	5 709	5 826	5 979	5 414	5 345	-	34 096	5 507	5 028	4 334	14 869	48 965
		c	872	840	727	804	833	747	-	4 823	820	715	591	2 126	6 949
		d	409	423	396	442	451	421	-	2 542	447	395	336	1 178	3 720
Kreise		a	8 161	7 978	8 001	7 744	7 227	6 753	-	45 864	6 806	5 898	5 223	17 927	63 791
		b	4 219	4 098	4 256	4 097	3 836	3 661	-	24 167	3 748	3 135	2 924	9 807	33 974
		c	255	296	303	269	273	264	-	1 660	321	253	176	750	2 410
		d	129	138	169	154	144	153	-	887	184	146	106	436	1 323

Noch: 2. Verteilung der Schülerpopulation 2004/2005

Verwaltungsbezirk a = Zusammen b = weiblich c = Ausländer/-innen zusammen d = Ausländerinnen		Schüler/-innen												ins- gesamt	
		davon im Schuljahrgang / in der Bildungsstufe													
		05	06	07	08	09	10	ohne Jahr- gang	Sekun- dar- stufe I	11	12	13	Sekun- dar- stufe II		
Kreisfreie Städte															
Aachen	a	1 123	1 186	1 207	1 138	1 114	1 105	-	6 873	1 035	1 002	763	2 800	9 673	
	b	556	622	619	609	591	628	-	3 625	563	549	438	1 550	5 175	
	c	89	98	85	67	95	88	-	522	98	77	57	232	754	
	d	47	50	41	37	45	54	-	274	58	51	34	143	417	
Bonn	a	1 933	1 949	1 906	1 954	1 835	1 713	-	11 290	1 776	1 596	1 515	4 887	16 177	
	b	953	996	971	1 016	969	857	-	5 762	923	862	789	2 574	8 336	
	c	115	114	89	94	136	103	-	651	108	95	77	280	931	
	d	60	55	34	53	76	55	-	333	54	48	43	145	478	
Köln	a	3 368	3 266	3 243	3 270	2 916	2 880	-	18 943	3 077	2 719	2 455	8 251	27 194	
	b	1 770	1 684	1 677	1 740	1 537	1 585	-	9 993	1 657	1 588	1 399	4 644	14 637	
	c	420	372	365	375	350	371	-	2 253	390	342	308	1 040	3 293	
	d	196	194	196	189	189	213	-	1 177	198	206	169	573	1 750	
Leverkusen	a	746	682	704	692	684	609	-	4 117	763	649	615	2 027	6 144	
	b	372	366	382	378	371	318	-	2 187	429	372	353	1 154	3 341	
	c	36	18	29	43	35	17	-	178	43	32	29	104	282	
	d	25	9	14	22	21	7	-	98	20	17	15	52	150	
Kreise															
Aachen	a	1 229	1 238	1 170	1 099	1 014	1 058	-	6 808	942	845	791	2 578	9 386	
	b	616	643	583	599	504	584	-	3 529	485	453	414	1 352	4 881	
	c	61	64	61	40	50	52	-	328	52	39	22	113	441	
	d	35	33	34	16	33	30	-	181	26	24	10	60	241	
Düren	a	1 113	1 150	1 052	1 007	1 009	954	-	6 285	800	767	665	2 232	8 517	
	b	570	638	554	544	575	533	-	3 414	484	446	407	1 337	4 751	
	c	32	38	31	38	29	27	-	195	21	24	15	60	255	
	d	14	20	18	21	17	16	-	106	12	14	10	36	142	
Rhein-Erft-Kreis	a	1 916	1 866	1 824	1 763	1 725	1 616	-	10 710	1 573	1 474	1 261	4 308	15 018	
	b	978	922	941	924	855	844	-	5 464	825	805	691	2 321	7 785	
	c	87	70	66	89	81	79	-	472	73	69	55	197	669	
	d	50	40	41	52	44	39	-	266	36	41	28	105	371	
Euskirchen	a	953	930	920	899	820	755	-	5 277	814	732	595	2 141	7 418	
	b	503	475	502	476	438	418	-	2 812	459	397	297	1 153	3 965	
	c	28	21	17	20	17	14	-	117	17	14	16	47	164	
	d	17	11	8	15	10	8	-	69	8	9	12	29	98	
Heinsberg	a	991	1 044	1 054	982	894	827	-	5 792	1 009	882	719	2 610	8 402	
	b	548	544	549	523	467	461	-	3 092	556	473	371	1 400	4 492	
	c	30	31	26	32	26	20	-	165	47	26	28	101	266	
	d	15	17	15	18	10	12	-	87	28	16	16	60	147	

Noch: 2. Verteilung der Schülerpopulation 2004/2005

Verwaltungsbezirk a = Zusammen b = weiblich c = Ausländer/-innen zusammen d = Ausländerinnen		Schüler/-innen												ins- gesamt		
		davon im Schuljahrgang / in der Bildungsstufe														
		05	06	07	08	09	10	ohne Jahr- gang	Sekun- dar- stufe I	11	12	13	Sekun- dar- stufe II			
Noch: Kreise																
Oberbergischer Kreis	a	1 125	1 150	1 025	1 020	931	927	-	6 178	994	860	738	2 592	8 770		
	b	582	635	548	579	508	543	-	3 395	513	513	420	1 446	4 841		
	c	34	26	31	32	23	25	-	171	36	32	15	83	254		
	d	16	15	14	20	13	11	-	89	21	16	10	47	136		
Rhein.-Berg. Kreis	a	1 299	1 294	1 250	1 173	1 162	1 074	-	7 252	1 071	945	807	2 823	10 075		
	b	686	685	648	657	564	591	-	3 831	597	526	437	1 560	5 391		
	c	28	29	35	34	37	26	-	189	37	33	22	92	281		
	d	13	18	20	21	25	13	-	110	17	21	9	47	157		
Rhein-Sieg-Kreis	a	2 390	2 410	2 344	2 339	2 281	2 092	-	13 856	2 268	1 909	1 703	5 880	19 736		
	b	1 278	1 268	1 250	1 275	1 230	1 084	-	7 385	1 278	1 061	1 003	3 342	10 727		
	c	91	80	75	68	60	72	-	446	113	70	45	228	674		
	d	51	49	40	34	33	46	-	253	75	32	27	134	387		
Reg.-Bez. Köln	a	18 186	18 165	17 699	17 336	16 385	15 610	-	103 381	16 122	14 380	12 627	43 129	146 510		
	b	9 412	9 478	9 224	9 320	8 609	8 446	-	54 489	8 769	8 045	7 019	23 833	78 322		
	c	1 051	961	910	932	939	894	-	5 687	1 035	853	689	2 577	8 264		
	d	539	511	475	498	516	504	-	3 043	553	495	383	1 431	4 474		
davon																
kreisfreie Städte																
	a	7 170	7 083	7 060	7 054	6 549	6 307	-	41 223	6 651	5 966	5 348	17 965	59 188		
	b	3 651	3 668	3 649	3 743	3 468	3 388	-	21 567	3 572	3 371	2 979	9 922	31 489		
	c	660	602	568	579	616	579	-	3 604	639	546	471	1 656	5 260		
	d	328	308	285	301	331	329	-	1 882	330	322	261	913	2 795		
Kreise																
	a	11 016	11 082	10 639	10 282	9 836	9 303	-	62 158	9 471	8 414	7 279	25 164	87 322		
	b	5 761	5 810	5 575	5 577	5 141	5 058	-	32 922	5 197	4 674	4 040	13 911	46 833		
	c	391	359	342	353	323	315	-	2 083	396	307	218	921	3 004		
	d	211	203	190	197	185	175	-	1 161	223	173	122	518	1 679		
Kreisfreie Städte																
Bottrop																
	a	382	392	387	371	342	309	-	2 183	337	278	260	875	3 058		
	b	197	215	208	209	182	147	-	1 158	194	142	143	479	1 637		
	c	14	13	9	11	5	7	-	59	7	-	12	19	78		
	d	8	6	4	8	2	4	-	32	2	-	7	9	41		
Gelsenkirchen																
	a	695	713	768	734	715	687	-	4 312	596	584	582	1 762	6 074		
	b	354	349	407	382	368	370	-	2 230	299	318	319	936	3 166		
	c	93	70	58	47	50	31	-	349	55	46	48	149	498		
	d	54	35	32	26	31	19	-	197	33	27	25	85	282		
Münster																
	a	1 374	1 389	1 347	1 354	1 285	1 226	-	7 975	1 202	1 204	1 004	3 410	11 385		
	b	744	749	696	704	677	690	-	4 260	675	654	617	1 946	6 206		
	c	50	53	42	55	40	46	-	286	52	39	23	114	400		
	d	25	27	21	32	25	24	-	154	25	18	13	56	210		

Noch: 2. Verteilung der Schülerpopulation 2004/2005

Verwaltungsbezirk a = Zusammen b = weiblich c = Ausländer/-innen zusammen d = Ausländerinnen		Schüler/-innen											ins- gesamt	
		davon im Schuljahrgang / in der Bildungsstufe												
		05	06	07	08	09	10	ohne Jahr- gang	Sekun- dar- stufe I	11	12	13		Sekun- dar- stufe II
Kreise														
Borken	a	1 506	1 329	1 321	1 265	1 146	1 115	-	7 682	1 209	1 140	991	3 340	11 022
	b	780	683	735	706	624	614	-	4 142	641	679	575	1 895	6 037
	c	15	27	18	17	15	14	-	106	24	33	31	88	194
	d	9	10	9	8	9	8	-	53	14	20	17	51	104
Coesfeld	a	870	938	942	853	822	791	7	5 223	769	678	677	2 124	7 347
	b	434	522	507	474	435	417	5	2 794	406	362	373	1 141	3 935
	c	11	12	5	11	15	8	-	62	7	4	13	24	86
	d	2	5	3	6	8	4	-	28	4	4	8	16	44
Recklinghausen	a	2 277	2 187	2 371	2 210	2 091	2 014	-	13 150	1 885	1 883	1 639	5 407	18 557
	b	1 195	1 106	1 233	1 154	1 092	1 093	-	6 873	1 006	1 004	917	2 927	9 800
	c	72	56	52	62	66	75	-	383	66	47	50	163	546
	d	32	27	26	37	35	46	-	203	40	25	26	91	294
Steinfurt	a	1 903	1 931	1 888	1 840	1 610	1 610	-	10 782	1 674	1 458	1 390	4 522	15 304
	b	987	1 029	1 024	1 012	872	889	-	5 813	934	842	865	2 641	8 454
	c	27	33	27	27	19	20	-	153	48	22	19	89	242
	d	12	19	15	16	11	8	-	81	27	13	12	52	133
Warendorf	a	1 129	1 085	1 040	1 063	972	970	-	6 259	1 098	1 023	855	2 976	9 235
	b	620	590	577	565	523	507	-	3 382	592	613	484	1 689	5 071
	c	43	34	28	28	30	28	-	191	63	36	21	120	311
	d	22	14	7	11	13	15	-	82	29	16	10	55	137
Reg.-Bez. Münster	a	10 136	9 964	10 064	9 690	8 983	8 722	7	57 566	8 770	8 248	7 398	24 416	81 982
	b	5 311	5 243	5 387	5 206	4 773	4 727	5	30 652	4 747	4 614	4 293	13 654	44 306
	c	325	298	239	258	240	229	-	1 589	322	227	217	766	2 355
	d	164	143	117	144	134	128	-	830	174	123	118	415	1 245
davon														
kreisfreie Städte	a	2 451	2 494	2 502	2 459	2 342	2 222	-	14 470	2 135	2 066	1 846	6 047	20 517
	b	1 295	1 313	1 311	1 295	1 227	1 207	-	7 648	1 168	1 114	1 079	3 361	11 009
	c	157	136	109	113	95	84	-	694	114	85	83	282	976
	d	87	68	57	66	58	47	-	383	60	45	45	150	533
Kreise	a	7 685	7 470	7 562	7 231	6 641	6 500	7	43 096	6 635	6 182	5 552	18 369	61 465
	b	4 016	3 930	4 076	3 911	3 546	3 520	5	23 004	3 579	3 500	3 214	10 293	33 297
	c	168	162	130	145	145	145	-	895	208	142	134	484	1 379
	d	77	75	60	78	76	81	-	447	114	78	73	265	712
Kreisfreie Stadt														
Bielefeld	a	1 168	1 126	1 036	1 118	1 010	951	-	6 409	1 101	1 061	922	3 084	9 493
	b	605	578	527	611	536	482	-	3 339	630	618	508	1 756	5 095
	c	53	84	55	60	62	49	-	363	66	44	46	156	519
	d	36	49	32	32	33	22	-	204	39	23	26	88	292

Noch: 2. Verteilung der Schülerpopulation 2004/2005

Verwaltungsbezirk a = Zusammen b = weiblich c = Ausländer/-innen zusammen d = Ausländerinnen		Schüler/-innen												
		davon im Schuljahrgang / in der Bildungsstufe											ins- gesamt	
		05	06	07	08	09	10	ohne Jahr- gang	Sekun- dar- stufe I	11	12	13		Sekun- dar- stufe II
Kreise														
Gütersloh	a	1 426	1 385	1 333	1 279	1 103	1 004	-	7 530	1 143	1 041	880	3 064	10 594
	b	769	705	725	699	623	552	-	4 073	627	580	512	1 719	5 792
	c	32	32	29	26	25	25	-	169	42	40	29	111	280
	d	22	14	13	17	11	12	-	89	17	18	16	51	140
Herford	a	932	973	886	865	883	779	-	5 318	889	734	702	2 325	7 643
	b	500	543	461	458	520	427	-	2 909	488	375	425	1 288	4 197
	c	32	24	22	17	23	20	-	138	21	19	21	61	199
	d	21	12	16	11	7	14	-	81	10	9	14	33	114
Höxter	a	920	880	898	892	799	773	-	5 162	767	756	615	2 138	7 300
	b	520	486	452	490	414	438	-	2 800	450	447	353	1 250	4 050
	c	13	15	10	8	13	14	-	73	20	10	11	41	114
	d	6	9	5	7	11	6	-	44	11	7	3	21	65
Lippe	a	1 288	1 297	1 278	1 264	1 252	1 102	-	7 481	1 135	990	920	3 045	10 526
	b	708	683	710	685	665	613	-	4 064	647	552	534	1 733	5 797
	c	32	31	29	25	26	19	-	162	45	15	14	74	236
	d	16	19	16	11	14	10	-	86	28	8	6	42	128
Minden-Lübbecke	a	1 292	1 262	1 219	1 243	1 146	1 122	-	7 284	1 185	1 072	980	3 237	10 521
	b	699	667	667	680	593	600	-	3 906	706	569	566	1 841	5 747
	c	24	18	24	23	25	18	-	132	25	23	9	57	189
	d	11	9	14	11	15	8	-	68	13	11	7	31	99
Paderborn	a	1 078	1 001	938	867	907	910	-	5 701	985	914	803	2 702	8 403
	b	601	554	515	491	510	515	-	3 186	586	560	466	1 612	4 798
	c	16	14	21	14	12	17	-	94	30	16	22	68	162
	d	7	6	6	10	7	9	-	45	17	11	14	42	87
Reg.-Bez. Detmold	a	8 104	7 924	7 588	7 528	7 100	6 641	-	44 885	7 205	6 568	5 822	19 595	64 480
	b	4 402	4 216	4 057	4 114	3 861	3 627	-	24 277	4 134	3 701	3 364	11 199	35 476
	c	202	218	190	173	186	162	-	1 131	249	167	152	568	1 699
	d	119	118	102	99	98	81	-	617	135	87	86	308	925
davon														
kreisfreie Stadt	a	1 168	1 126	1 036	1 118	1 010	951	-	6 409	1 101	1 061	922	3 084	9 493
	b	605	578	527	611	536	482	-	3 339	630	618	508	1 756	5 095
	c	53	84	55	60	62	49	-	363	66	44	46	156	519
	d	36	49	32	32	33	22	-	204	39	23	26	88	292
Kreise	a	6 936	6 798	6 552	6 410	6 090	5 690	-	38 476	6 104	5 507	4 900	16 511	54 987
	b	3 797	3 638	3 530	3 503	3 325	3 145	-	20 938	3 504	3 083	2 856	9 443	30 381
	c	149	134	135	113	124	113	-	768	183	123	106	412	1 180
	d	83	69	70	67	65	59	-	413	96	64	60	220	633

Noch: 2. Verteilung der Schülerpopulation 2004/2005

Verwaltungsbezirk a = Zusammen b = weiblich c = Ausländer/-innen zusammen d = Ausländerinnen		Schüler/-innen												ins- gesamt
		davon im Schuljahrgang / in der Bildungsstufe												
		05	06	07	08	09	10	ohne Jahr- gang	Sekun- dar- stufe I	11	12	13	Sekun- dar- stufe II	
Kreisfreie Städte														
Bochum	a	1 237	1 209	1 223	1 247	1 153	1 069	-	7 138	1 116	1 080	917	3 113	10 251
	b	620	619	611	626	659	596	-	3 731	606	627	509	1 742	5 473
	c	61	62	59	85	68	57	-	392	69	58	53	180	572
	d	28	34	29	34	33	30	-	188	35	34	30	99	287
Dortmund	a	1 792	1 751	1 699	1 660	1 533	1 456	-	9 891	1 597	1 407	1 310	4 314	14 205
	b	965	905	861	896	823	792	-	5 242	895	775	732	2 402	7 644
	c	197	209	162	177	146	123	-	1 014	181	135	120	436	1 450
	d	108	116	75	103	78	75	-	555	104	77	66	247	802
Hagen	a	659	646	709	691	665	647	-	4 017	619	648	526	1 793	5 810
	b	352	334	382	379	381	335	-	2 163	336	348	277	961	3 124
	c	47	41	56	49	42	43	-	278	50	49	44	143	421
	d	27	27	29	24	23	24	-	154	23	29	20	72	226
Hamm	a	577	599	573	595	597	566	-	3 507	592	541	462	1 595	5 102
	b	272	293	300	332	305	299	-	1 801	301	273	250	824	2 625
	c	19	25	20	15	20	17	-	116	21	15	15	51	167
	d	9	14	12	5	14	11	-	65	10	8	5	23	88
Herne	a	503	556	535	497	440	432	-	2 963	408	433	343	1 184	4 147
	b	254	274	282	261	236	224	-	1 531	210	237	177	624	2 155
	c	30	47	24	32	25	22	-	180	25	23	17	65	245
	d	21	22	13	11	10	13	-	90	17	9	9	35	125
Kreise														
Ennepe-Ruhr-Kreis	a	1 234	1 197	1 120	1 176	1 080	987	-	6 794	930	866	751	2 547	9 341
	b	640	648	579	627	582	533	-	3 609	477	476	421	1 374	4 983
	c	36	44	35	25	33	30	-	203	33	27	21	81	284
	d	20	26	20	11	12	12	-	101	17	12	15	44	145
Hochsauerlandkreis	a	1 191	1 157	1 149	1 100	985	994	-	6 576	981	900	811	2 692	9 268
	b	639	600	612	577	553	545	-	3 526	539	495	461	1 495	5 021
	c	27	28	22	11	21	21	-	130	23	14	21	58	188
	d	11	11	12	6	13	15	-	68	10	9	15	34	102
Märkischer Kreis	a	1 499	1 432	1 537	1 468	1 407	1 270	-	8 613	1 337	1 210	1 122	3 669	12 282
	b	825	760	880	771	790	691	-	4 717	778	651	666	2 095	6 812
	c	65	61	65	84	57	46	-	378	70	62	39	171	549
	d	37	29	39	45	36	21	-	207	39	34	26	99	306
Olpe	a	607	605	621	577	540	481	-	3 431	563	477	450	1 490	4 921
	b	315	342	358	307	317	273	-	1 912	309	293	269	871	2 783
	c	10	11	11	19	10	4	-	65	30	17	7	54	119
	d	8	6	6	11	4	1	-	36	18	8	3	29	65

Noch: 2. Verteilung der Schülerpopulation 2004/2005

Verwaltungsbezirk a = Zusammen b = weiblich c = Ausländer/-innen zusammen d = Ausländerinnen		Schüler/-innen											ins- gesamt		
		davon im Schuljahrgang / in der Bildungsstufe													
		05	06	07	08	09	10	ohne Jahr- gang	Sekun- dar- stufe I	11	12	13		Sekun- dar- stufe II	
Noch: Kreise															
Siegen-Wittgenstein		a	1 203	1 233	1 290	1 252	1 083	1 116	-	7 177	1 225	1 144	949	3 318	10 495
		b	640	668	647	686	574	603	-	3 818	691	622	503	1 816	5 634
		c	33	38	34	36	34	33	-	208	54	50	31	135	343
		d	20	16	18	20	15	15	-	104	32	28	13	73	177
Soest		a	1 377	1 319	1 411	1 348	1 214	1 308	-	7 977	1 225	1 157	1 008	3 390	11 367
		b	765	742	728	738	690	704	-	4 367	712	676	583	1 971	6 338
		c	32	37	30	24	28	30	-	181	34	32	24	90	271
		d	19	18	17	14	15	19	-	102	24	15	14	53	155
Unna		a	1 556	1 608	1 637	1 500	1 415	1 280	-	8 996	1 337	1 160	1 027	3 524	12 520
		b	829	848	831	816	771	701	-	4 796	742	632	539	1 913	6 709
		c	50	73	45	55	46	47	-	316	54	45	30	129	445
		d	18	43	28	31	30	30	-	180	35	25	11	71	251
Reg.-Bez. Arnsberg		a	13 435	13 312	13 504	13 111	12 112	11 606	-	77 080	11 930	11 023	9 676	32 629	109 709
		b	7 116	7 033	7 071	7 016	6 681	6 296	-	41 213	6 596	6 105	5 387	18 088	59 301
		c	607	676	563	612	530	473	-	3 461	644	527	422	1 593	5 054
		d	326	362	298	315	283	266	-	1 850	364	288	227	879	2 729
davon															
kreisfreie Städte		a	4 768	4 761	4 739	4 690	4 388	4 170	-	27 516	4 332	4 109	3 558	11 999	39 515
		b	2 463	2 425	2 436	2 494	2 404	2 246	-	14 468	2 348	2 260	1 945	6 553	21 021
		c	354	384	321	358	301	262	-	1 980	346	280	249	875	2 855
		d	193	213	158	177	158	153	-	1 052	189	157	130	476	1 528
Kreise		a	8 667	8 551	8 765	8 421	7 724	7 436	-	49 564	7 598	6 914	6 118	20 630	70 194
		b	4 653	4 608	4 635	4 522	4 277	4 050	-	26 745	4 248	3 845	3 442	11 535	38 280
		c	253	292	242	254	229	211	-	1 481	298	247	173	718	2 199
		d	133	149	140	138	125	113	-	798	175	131	97	403	1 201
Nordrhein-Westfalen		a	69 146	68 235	67 818	66 357	61 937	59 016	7	392 516	60 817	55 206	48 499	164 522	557 038
		b	36 283	35 777	35 821	35 732	33 174	32 102	5	208 894	33 501	30 628	27 321	91 450	300 344
		c	3 312	3 289	2 932	3 048	3 001	2 769	-	18 351	3 391	2 742	2 247	8 380	26 731
		d	1 686	1 695	1 557	1 652	1 626	1 553	-	9 769	1 857	1 534	1 256	4 647	14 416
davon															
kreisfreie Städte		a	26 681	26 356	26 299	26 269	24 419	23 334	-	153 358	24 203	22 291	19 427	65 921	219 279
		b	13 837	13 693	13 749	14 122	13 049	12 668	-	81 118	13 225	12 391	10 845	36 461	117 579
		c	2 096	2 046	1 780	1 914	1 907	1 721	-	11 464	1 985	1 670	1 440	5 095	16 559
		d	1 053	1 061	928	1 018	1 031	972	-	6 063	1 065	942	798	2 805	8 868
Kreise		a	42 465	41 879	41 519	40 088	37 518	35 682	7	239 158	36 614	32 915	29 072	98 601	337 759
		b	22 446	22 084	22 072	21 610	20 125	19 434	5	127 776	20 276	18 237	16 476	54 989	182 765
		c	1 216	1 243	1 152	1 134	1 094	1 048	-	6 887	1 406	1 072	807	3 285	10 172
		d	633	634	629	634	595	581	-	3 706	792	592	458	1 842	5 548

3. Schulabgängerinnen und -abgänger im Abgangsjahr 2004

Verwaltungsbezirk a = Zusammen b = weiblich c = Ausländer/-innen zusammen d = Ausländerinnen	Schulabgänger/-innen										
	mit Hauptschulabschluss nach Jahrgang 09		mit Sekundarabschluss I				mit Fachhoch- schulreife	mit Hoch- schulreife	ohne Haupt- schul- abschluss	ins- gesamt	
	zu- sammen	darunter mit Qualifi- kations- vermerk	zu- sammen	davon mit							
				Haupt- schul- abschluss nach Jahr- gang 10	Fachoberschulreife	zu- sammen	darunter mit Qualifi- kations- vermerk				
Kreisfreie Städte											
Düsseldorf	a	26	18	249	15	234	229	141	1 348	11	1 775
	b	14	10	125	5	120	117	88	765	5	997
	c	6	5	40	2	38	37	42	195	3	286
	d	4	3	24	2	22	21	25	125	–	178
Duisburg	a	9	9	106	3	103	98	61	813	3	992
	b	2	2	60	1	59	56	35	435	3	535
	c	2	2	8	–	8	7	5	55	1	71
	d	–	–	3	–	3	3	3	32	1	39
Essen	a	29	23	176	22	154	147	167	1 520	3	1 895
	b	16	13	94	12	82	81	94	889	3	1 096
	c	1	–	20	1	19	19	12	60	–	93
	d	1	–	12	1	11	11	7	36	–	56
Krefeld	a	3	3	91	4	87	80	75	479	–	648
	b	2	2	56	3	53	49	39	260	–	357
	c	1	1	12	3	9	8	9	19	–	41
	d	1	1	6	2	4	3	7	13	–	27
Mönchengladbach	a	7	5	168	3	165	137	62	671	6	914
	b	5	3	86	–	86	64	37	372	2	502
	c	1	1	14	–	14	11	8	23	–	46
	d	1	1	9	–	9	6	3	12	–	25
Mülheim an der Ruhr	a	5	4	67	–	67	63	28	370	3	473
	b	2	1	37	–	37	34	14	205	2	260
	c	–	–	8	–	8	6	1	25	–	34
	d	–	–	6	–	6	5	–	15	–	21
Oberhausen	a	3	1	66	2	64	58	45	382	8	504
	b	2	1	35	1	34	32	27	220	3	287
	c	–	–	3	–	3	3	6	19	–	28
	d	–	–	1	–	1	1	2	7	–	10
Remscheid	a	2	2	63	3	60	51	18	244	2	329
	b	2	2	31	1	30	25	8	156	2	199
	c	–	–	6	–	6	5	1	13	–	20
	d	–	–	2	–	2	2	1	11	–	14
Solingen	a	2	2	62	–	62	62	41	284	2	391
	b	–	–	31	–	31	31	24	170	2	227
	c	–	–	6	–	6	6	7	18	–	31
	d	–	–	3	–	3	3	6	11	–	20

Noch: 3. Schulabgängerinnen und -abgänger im Abgangsjahr 2004

Verwaltungsbezirk a = Zusammen b = weiblich c = Ausländer/-innen zusammen d = Ausländerinnen	Schulabgänger/-innen										
	mit Hauptschulabschluss nach Jahrgang 09			mit Sekundarabschluss I				mit Fachhochschulreife	mit Hochschulreife	ohne Hauptschulabschluss	insgesamt
	zu-sammen	darunter mit Qualifikationsvermerk	zu-sammen	davon mit							
				Haupt-schul-abschluss nach Jahrgang 10	Fachoberschulreife						
			zu-sammen	darunter mit Qualifikationsvermerk							
Noch: Kreisfreie Stadt											
Wuppertal	a	23	15	156	7	149	134	105	705	11	1 000
	b	8	8	67	1	66	62	55	400	4	534
	c	4	2	24	2	22	16	20	37	2	87
	d	1	1	11	1	10	10	12	25	2	51
Kreise											
Kleve	a	30	27	159	7	152	147	58	663	2	912
	b	21	19	76	2	74	73	28	369	1	495
	c	1	1	2	-	2	2	-	8	1	12
	d	1	1	1	-	1	1	-	1	1	4
Mettmann	a	23	18	231	19	212	202	130	1 274	3	1 661
	b	15	14	128	9	119	113	68	685	1	897
	c	2	2	18	1	17	17	19	63	-	102
	d	2	2	11	1	10	10	11	38	-	62
Rhein-Kreis Neuss	a	18	8	189	20	169	155	139	1 133	5	1 484
	b	8	4	112	11	101	94	68	660	2	850
	c	2	1	12	1	11	11	14	53	-	81
	d	-	-	5	-	5	5	9	30	-	44
Viersen	a	6	4	141	5	136	132	45	687	1	880
	b	3	2	81	3	78	77	25	395	1	505
	c	-	-	5	-	5	5	2	11	-	18
	d	-	-	3	-	3	3	1	8	-	12
Wesel	a	10	7	166	4	162	155	107	1 022	2	1 307
	b	7	5	94	3	91	89	49	605	-	755
	c	-	-	6	1	5	5	2	26	-	34
	d	-	-	5	1	4	4	-	19	-	24
Reg.-Bez. Düsseldorf	a	196	146	2 090	114	1 976	1 850	1 222	11 595	62	15 165
	b	107	86	1 113	52	1 061	997	659	6 586	31	8 496
	c	20	15	184	11	173	158	148	625	7	984
	d	11	9	102	8	94	88	87	383	4	587
davon											
kreisfreie Städte	a	109	82	1 204	59	1 145	1 059	743	6 816	49	8 921
	b	53	42	622	24	598	551	421	3 872	26	4 994
	c	15	11	141	8	133	118	111	464	6	737
	d	8	6	77	6	71	65	66	287	3	441
Kreise	a	87	64	886	55	831	791	479	4 779	13	6 244
	b	54	44	491	28	463	446	238	2 714	5	3 502
	c	5	4	43	3	40	40	37	161	1	247
	d	3	3	25	2	23	23	21	96	1	146

Noch: 3. Schulabgängerinnen und -abgänger im Abgangsjahr 2004

Verwaltungsbezirk a = Zusammen b = weiblich c = Ausländer/-innen zusammen d = Ausländerinnen	Schulabgänger/-innen										
	mit Hauptschulabschluss nach Jahrgang 09			mit Sekundarabschluss I				mit Fachhochschulreife	mit Hochschulreife	ohne Haupt-schulabschluss	insgesamt
	zu-sammen	darunter mit Qualifikations-vermerk	zu-sammen	davon mit							
				Haupt-schulabschluss nach Jahrgang 10	Fachoberschulreife						
			zu-sammen	darunter mit Qualifikations-vermerk							
Kreisfreie Städte											
Aachen	a	3	1	98	14	84	75	62	809	6	978
	b	–	–	51	6	45	41	36	437	2	526
	c	1	1	5	–	5	4	8	63	1	78
	d	–	–	1	–	1	1	5	35	1	42
Bonn	a	9	9	202	21	181	174	138	1 337	–	1 686
	b	8	8	113	9	104	99	70	682	–	873
	c	2	2	23	3	20	20	15	86	–	126
	d	2	2	13	1	12	12	5	46	–	66
Köln	a	30	19	381	18	363	341	250	2 192	2	2 855
	b	18	12	215	11	204	194	125	1 223	–	1 581
	c	8	6	67	4	63	59	39	225	–	339
	d	7	6	36	4	32	31	20	127	–	190
Leverkusen	a	3	2	71	1	70	70	54	539	2	669
	b	1	1	32	–	32	32	26	314	–	373
	c	1	–	2	–	2	2	4	16	–	23
	d	–	–	–	–	–	–	1	12	–	13
Kreise											
Aachen	a	13	4	157	7	150	146	78	665	2	915
	b	9	2	77	1	76	75	35	406	1	528
	c	–	–	7	–	7	7	3	22	–	32
	d	–	–	6	–	6	6	2	12	–	20
Düren	a	18	12	139	–	139	127	78	670	6	911
	b	12	7	97	–	97	90	47	413	3	572
	c	–	–	5	–	5	5	2	20	–	27
	d	–	–	3	–	3	3	2	9	–	14
Rhein-Erft-Kreis	a	2	1	202	12	190	186	112	1 150	4	1 470
	b	1	–	97	8	89	88	60	629	2	789
	c	–	–	18	6	12	12	4	38	1	61
	d	–	–	9	4	5	5	2	17	–	28
Euskirchen	a	3	2	93	1	92	86	49	584	4	733
	b	1	–	51	–	51	46	27	315	2	396
	c	–	–	–	–	–	–	–	8	–	8
	d	–	–	–	–	–	–	–	3	–	3
Heinsberg	a	5	3	80	2	78	77	58	603	2	748
	b	3	3	48	–	48	47	33	345	–	429
	c	–	–	4	–	4	4	–	20	–	24
	d	–	–	2	–	2	2	–	16	–	18

Noch: 3. Schulabgängerinnen und -abgänger im Abgangsjahr 2004

Verwaltungsbezirk a = Zusammen b = weiblich c = Ausländer/-innen zusammen d = Ausländerinnen	Schulabgänger/-innen										
	mit Hauptschulabschluss nach Jahrgang 09			mit Sekundarabschluss I				mit Fachhochschulreife	mit Hochschulreife	ohne Hauptschulabschluss	insgesamt
	zu-sammen	darunter mit Qualifikationsvermerk	zu-sammen	davon mit							
				Haupt-schul-abschluss nach Jahrgang 10	Fachoberschulreife						
			zu-sammen	darunter mit Qualifikationsvermerk							
Noch: Kreise											
Oberbergischer Kreis	a	13	3	63	2	61	57	62	738	1	877
	b	7	1	31	2	29	29	36	434	-	508
	c	-	-	1	-	1	1	-	21	-	22
	d	-	-	-	-	-	-	-	13	-	13
Rhein.-Berg. Kreis	a	12	11	87	15	72	66	59	754	-	912
	b	3	3	46	7	39	36	33	425	-	507
	c	1	-	2	-	2	2	1	23	-	27
	d	-	-	1	-	1	1	1	15	-	17
Rhein-Sieg-Kreis	a	11	7	183	8	175	167	141	1 622	-	1 957
	b	6	6	101	7	94	90	84	914	-	1 105
	c	-	-	14	1	13	13	7	48	-	69
	d	-	-	9	1	8	8	6	23	-	38
Reg.-Bez. Köln	a	122	74	1 756	101	1 655	1 572	1 141	11 663	29	14 711
	b	69	43	959	51	908	867	612	6 537	10	8 187
	c	13	9	148	14	134	129	83	590	2	836
	d	9	8	80	10	70	69	44	328	1	462
davon											
kreisfreie Städte	a	45	31	752	54	698	660	504	4 877	10	6 188
	b	27	21	411	26	385	366	257	2 656	2	3 353
	c	12	9	97	7	90	85	66	390	1	566
	d	9	8	50	5	45	44	31	220	1	311
Kreise	a	77	43	1 004	47	957	912	637	6 786	19	8 523
	b	42	22	548	25	523	501	355	3 881	8	4 834
	c	1	-	51	7	44	44	17	200	1	270
	d	-	-	30	5	25	25	13	108	-	151
Kreisfreie Städte											
Bottrop	a	3	2	20	-	20	20	23	246	1	293
	b	3	2	13	-	13	13	12	140	1	169
	c	-	-	-	-	-	-	1	5	-	6
	d	-	-	-	-	-	-	1	3	-	4
Gelsenkirchen	a	6	3	82	1	81	73	62	501	-	651
	b	2	-	49	-	49	46	29	236	-	316
	c	1	1	8	-	8	8	3	33	-	45
	d	-	-	5	-	5	5	1	16	-	22
Münster	a	4	3	115	1	114	105	49	1 029	2	1 199
	b	4	3	62	-	62	57	29	573	2	670
	c	-	-	7	-	7	7	3	21	-	31
	d	-	-	5	-	5	5	2	12	-	19

Noch: 3. Schulabgängerinnen und -abgänger im Abgangsjahr 2004

Verwaltungsbezirk a = Zusammen b = weiblich c = Ausländer/-innen zusammen d = Ausländerinnen		Schulabgänger/-innen									insgesamt
		mit Hauptschulabschluss nach Jahrgang 09		mit Sekundarabschluss I				mit Fachhochschulreife	mit Hochschulreife	ohne Hauptschulabschluss	
		zu-sammen	darunter mit Qualifikationsvermerk	zu-sammen	davon mit						
					Haupt-schulabschluss nach Jahrgang 10	Fachoberschulreife					
			zu-sammen	darunter mit Qualifikationsvermerk							
Kreise											
Borken	a	2	2	110	2	108	107	65	912	2	1 091
	b	1	1	64	1	63	62	34	559	1	659
	c	-	-	1	-	1	1	3	15	-	19
	d	-	-	1	-	1	1	3	6	-	10
Coesfeld	a	3	3	107	-	107	90	58	579	4	751
	b	1	1	59	-	59	45	30	324	1	415
	c	-	-	2	-	2	2	-	6	-	8
	d	-	-	1	-	1	1	-	2	-	3
Recklinghausen	a	12	9	252	11	241	237	131	1 482	6	1 883
	b	6	5	127	5	122	121	72	860	3	1 068
	c	1	-	6	-	6	6	4	32	-	43
	d	-	-	3	-	3	3	3	20	-	26
Steinfurt	a	12	10	202	18	184	182	115	1 279	1	1 609
	b	5	4	110	11	99	98	63	755	-	933
	c	-	-	4	-	4	4	7	10	-	21
	d	-	-	1	-	1	1	3	4	-	8
Warendorf	a	8	8	149	-	149	145	52	739	1	949
	b	4	4	82	-	82	81	28	427	-	541
	c	1	1	23	-	23	21	3	23	-	50
	d	-	-	13	-	13	12	3	10	-	26
Reg.-Bez. Münster	a	50	40	1 037	33	1 004	959	555	6 767	17	8 426
	b	26	20	566	17	549	523	297	3 874	8	4 771
	c	3	2	51	-	51	49	24	145	-	223
	d	-	-	29	-	29	28	16	73	-	118
davon											
kreisfreie Städte	a	13	8	217	2	215	198	134	1 776	3	2 143
	b	9	5	124	-	124	116	70	949	3	1 155
	c	1	1	15	-	15	15	7	59	-	82
	d	-	-	10	-	10	10	4	31	-	45
Kreise	a	37	32	820	31	789	761	421	4 991	14	6 283
	b	17	15	442	17	425	407	227	2 925	5	3 616
	c	2	1	36	-	36	34	17	86	-	141
	d	-	-	19	-	19	18	12	42	-	73
Kreisfreie Stadt											
Bielefeld	a	12	7	133	9	124	122	103	772	2	1 022
	b	7	3	70	4	66	65	61	440	2	580
	c	1	1	21	-	21	21	7	33	-	62
	d	-	-	10	-	10	10	6	23	-	39

Noch: 3. Schulabgängerinnen und -abgänger im Abgangsjahr 2004

Verwaltungsbezirk a = Zusammen b = weiblich c = Ausländer/-innen zusammen d = Ausländerinnen	Schulabgänger/-innen										
	mit Hauptschulabschluss nach Jahrgang 09			mit Sekundarabschluss I				mit Fachhochschulreife	mit Hochschulreife	ohne Hauptschulabschluss	insgesamt
	zu-sammen	darunter mit Qualifikationsvermerk	zu-sammen	davon mit							
				Haupt-schul-abschluss nach Jahrgang 10	Fachoberschulreife						
			zu-sammen	darunter mit Qualifikationsvermerk							
Kreise											
Gütersloh	a	5	2	106	6	100	100	90	808	5	1 014
	b	3	2	59	4	55	55	58	460	3	583
	c	–	–	8	–	8	8	3	31	–	42
	d	–	–	5	–	5	5	3	16	–	24
Herford	a	7	4	96	4	92	90	38	652	3	796
	b	3	1	57	2	55	54	22	360	2	444
	c	–	–	5	1	4	4	–	12	–	17
	d	–	–	4	–	4	4	–	6	–	10
Höxter	a	7	6	82	–	82	79	38	600	–	727
	b	3	3	44	–	44	42	22	344	–	413
	c	–	–	1	–	1	1	4	–	–	5
	d	–	–	1	–	1	1	3	–	–	4
Lippe	a	4	4	106	2	104	104	65	741	6	922
	b	2	2	58	–	58	58	31	422	3	516
	c	–	–	3	–	3	3	4	13	–	20
	d	–	–	1	–	1	1	2	10	–	13
Minden-Lübbecke	a	9	5	68	5	63	63	75	796	1	949
	b	4	2	43	2	41	41	47	449	1	544
	c	1	1	3	–	3	3	–	10	–	14
	d	–	–	3	–	3	3	–	7	–	10
Paderborn	a	8	8	121	3	118	111	56	750	1	936
	b	6	6	63	1	62	58	40	450	–	559
	c	–	–	6	–	6	6	3	15	–	24
	d	–	–	3	–	3	3	3	9	–	15
Reg.-Bez. Detmold	a	52	36	712	29	683	669	465	5 119	18	6 366
	b	28	19	394	13	381	373	281	2 925	11	3 639
	c	2	2	47	1	46	46	21	114	–	184
	d	–	–	27	–	27	27	17	71	–	115
davon											
kreisfreie Stadt	a	12	7	133	9	124	122	103	772	2	1 022
	b	7	3	70	4	66	65	61	440	2	580
	c	1	1	21	–	21	21	7	33	–	62
	d	–	–	10	–	10	10	6	23	–	39
Kreise	a	40	29	579	20	559	547	362	4 347	16	5 344
	b	21	16	324	9	315	308	220	2 485	9	3 059
	c	1	1	26	1	25	25	14	81	–	122
	d	–	–	17	–	17	17	11	48	–	76

Noch: 3. Schulabgängerinnen und -abgänger im Abgangsjahr 2004

Verwaltungsbezirk a = Zusammen b = weiblich c = Ausländer/-innen zusammen d = Ausländerinnen	Schulabgänger/-innen										
	mit Hauptschulabschluss nach Jahrgang 09			mit Sekundarabschluss I				mit Fachhochschulreife	mit Hochschulreife	ohne Hauptschulabschluss	insgesamt
	zu-sammen	darunter mit Qualifikationsvermerk	zu-sammen	davon mit							
				Haupt-schul-abschluss nach Jahrgang 10	Fachoberschulreife						
			zu-sammen	darunter mit Qualifikationsvermerk							
Kreisfreie Städte											
Bochum	a	7	5	90	3	87	86	85	863	18	1 063
	b	5	4	53	1	52	52	43	458	6	565
	c	1	–	7	–	7	7	13	41	12	74
	d	–	–	2	–	2	2	8	24	5	39
Dortmund	a	23	20	157	13	144	139	98	1 109	6	1 393
	b	9	8	82	7	75	74	63	631	4	789
	c	3	3	24	1	23	22	11	80	1	119
	d	–	–	14	1	13	13	8	43	1	66
Hagen	a	10	4	73	–	73	70	43	527	1	654
	b	6	3	34	–	34	32	24	286	1	351
	c	–	–	2	–	2	2	6	24	–	32
	d	–	–	–	–	–	–	2	12	–	14
Hamm	a	13	3	71	4	67	63	36	427	–	547
	b	4	2	42	4	38	36	17	233	–	296
	c	3	1	3	–	3	2	1	8	–	15
	d	1	1	1	–	1	1	–	4	–	6
Herne	a	16	10	59	–	59	59	16	353	2	446
	b	7	4	32	–	32	32	10	190	–	239
	c	2	2	6	–	6	6	1	14	–	23
	d	1	1	6	–	6	6	1	6	–	14
Kreise											
Ennepe-Ruhr-Kreis	a	13	11	74	–	74	74	65	701	6	859
	b	9	7	39	–	39	39	40	390	2	480
	c	1	1	4	–	4	4	4	12	–	21
	d	–	–	2	–	2	2	2	3	–	7
Hochsauerlandkreis	a	7	7	155	4	151	148	52	728	4	946
	b	4	4	94	–	94	93	23	425	2	548
	c	1	1	6	–	6	6	–	11	–	18
	d	–	–	3	–	3	3	–	6	–	9
Märkischer Kreis	a	23	14	189	11	178	175	106	1 009	8	1 335
	b	11	7	92	4	88	87	59	554	4	720
	c	–	–	9	–	9	9	4	28	–	41
	d	–	–	6	–	6	6	2	17	–	25
Olpe	a	1	1	52	5	47	47	31	396	1	481
	b	1	1	31	3	28	28	21	215	–	268
	c	–	–	3	–	3	3	1	11	–	15
	d	–	–	2	–	2	2	1	7	–	10

Noch: 3. Schulabgängerinnen und -abgänger im Abgangsjahr 2004

Verwaltungsbezirk a = Zusammen b = weiblich c = Ausländer/-innen zusammen d = Ausländerinnen	Schulabgänger/-innen										
	mit Hauptschulabschluss nach Jahrgang 09		mit Sekundarabschluss I				mit Fachhoch- schulreife	mit Hoch- schulreife	ohne Haupt- schul- abschluss	ins- gesamt	
	zu- sammen	darunter mit Qualifi- kations- vermerk	zu- sammen	davon mit							
				Haupt- schul- abschluss nach Jahr- gang 10	Fachoberschulreife	zu- sammen	darunter mit Qualifi- kations- vermerk				
										-	
Noch: Kreise		4	3	115	2	113	111	142	937	-	1 198
Siegen-Wittgenstein	a	2	2	70	1	69	69	76	530	-	678
	b	1	1	5	-	5	5	3	23	-	32
	c	1	1	5	-	5	5	3	9	-	18
	d										
Soest	a	9	3	187	5	182	179	74	914	4	1 188
	b	3	2	113	5	108	107	41	493	2	652
	c	1	-	12	-	12	12	3	21	-	37
	d	-	-	10	-	10	10	2	11	-	23
Unna	a	12	6	160	29	131	129	70	871	5	1 118
	b	7	3	95	20	75	75	40	496	4	642
	c	-	-	10	1	9	8	2	26	-	38
	d	-	-	5	1	4	4	2	15	-	22
Reg.-Bez. Arnsberg	a	138	87	1 382	76	1 306	1 280	818	8 835	55	11 228
	b	68	47	777	45	732	724	457	4 901	25	6 228
	c	13	9	91	2	89	86	49	299	13	465
	d	3	3	56	2	54	54	31	157	6	253
davon											
kreisfreie Städte	a	69	42	450	20	430	417	278	3 279	27	4 103
	b	31	21	243	12	231	226	157	1 798	11	2 240
	c	9	6	42	1	41	39	32	167	13	263
	d	2	2	23	1	22	22	19	89	6	139
Kreise	a	69	45	932	56	876	863	540	5 556	28	7 125
	b	37	26	534	33	501	498	300	3 103	14	3 988
	c	4	3	49	1	48	47	17	132	-	202
	d	1	1	33	1	32	32	12	68	-	114
Nordrhein-Westfalen	a	558	383	6 977	353	6 624	6 330	4 201	43 979	181	55 896
	b	298	215	3 809	178	3 631	3 484	2 306	24 823	85	31 321
	c	51	37	521	28	493	468	325	1 773	22	2 692
	d	23	20	294	20	274	266	195	1 012	11	1 535
davon											
kreisfreie Städte	a	248	170	2 756	144	2 612	2 456	1 762	17 520	91	22 377
	b	127	92	1 470	66	1 404	1 324	966	9 715	44	12 322
	c	38	28	316	16	300	278	223	1 113	20	1 710
	d	19	16	170	12	158	151	126	650	10	975
Kreise	a	310	213	4 221	209	4 012	3 874	2 439	26 459	90	33 519
	b	171	123	2 339	112	2 227	2 160	1 340	15 108	41	18 999
	c	13	9	205	12	193	190	102	660	2	982
	d	4	4	124	8	116	115	69	362	1	560

4. Lehrergrunddaten 2004/2005

Verwaltungsbezirk	Lehrer/-innen													
	insgesamt	in % aller Lehrer/-innen	weiblich			ausländisch			darunter					
			Anzahl	in % aller Lehrer/-innen	in % von Spalte 1	Anzahl	in % aller Lehrer/-innen	in % von Spalte 1	hauptamtlich/BAT			vollzeitbeschäftigt		
									Anzahl	in % aller Lehrer/-innen	in % von Spalte 1	Anzahl	in % aller Lehrer/-innen	in % von Spalte 1
1	2	3	4	5	6	7	8	9	10	11	12	13	14	
Kreisfreie Städte														
Düsseldorf	1 122	3,1	583	3,3	52,0	10	5,0	0,9	1 007	3,0	89,8	708	3,1	63,1
Duisburg	770	2,1	379	2,2	49,2	4	2,0	0,5	705	2,1	91,6	493	2,2	64,0
Essen	1 257	3,5	674	3,8	53,6	14	7,0	1,1	1 126	3,4	89,6	768	3,4	61,1
Krefeld	473	1,3	253	1,4	53,5	3	1,5	0,6	427	1,3	90,3	268	1,2	56,7
Mönchengladbach	548	1,5	231	1,3	42,2	4	2,0	0,7	496	1,5	90,5	382	1,7	69,7
Mülheim an der Ruhr	316	0,9	154	0,9	48,7	1	0,5	0,3	281	0,8	88,9	194	0,9	61,4
Oberhausen	343	0,9	168	1,0	49,0	3	1,5	0,9	317	1,0	92,4	199	0,9	58,0
Remscheid	230	0,6	108	0,6	47,0	–	–	–	202	0,6	87,8	124	0,5	53,9
Solingen	278	0,8	133	0,8	47,8	3	1,5	1,1	241	0,7	86,7	150	0,7	54,0
Wuppertal	670	1,8	331	1,9	49,4	6	3,0	0,9	587	1,8	87,6	369	1,6	55,1
Kreise														
Kleve	576	1,6	263	1,5	45,7	2	1,0	0,3	525	1,6	91,1	366	1,6	63,5
Mettmann	989	2,7	480	2,7	48,5	7	3,5	0,7	895	2,7	90,5	566	2,5	57,2
Rhein-Kreis Neuss	1 047	2,9	536	3,0	51,2	4	2,0	0,4	963	2,9	92,0	620	2,7	59,2
Viersen	646	1,8	293	1,7	45,4	1	0,5	0,2	595	1,8	92,1	437	1,9	67,6
Wesel	858	2,4	389	2,2	45,3	6	3,0	0,7	776	2,3	90,4	537	2,4	62,6
Reg.-Bez. Düsseldorf	10 123	27,8	4 975	28,3	49,1	68	34,2	0,7	9 143	27,5	90,3	6 181	27,3	61,1
davon														
kreisfreie Städte	6 007	16,5	3 014	17,1	50,2	48	24,1	0,8	5 389	16,2	89,7	3 655	16,1	60,8
Kreise	4 116	11,3	1 961	11,1	47,6	20	10,1	0,5	3 754	11,3	91,2	2 526	11,2	61,4
Kreisfreie Städte														
Aachen	664	1,8	366	2,1	55,1	1	0,5	0,2	599	1,8	90,2	377	1,7	56,8
Bonn	1 111	3,1	594	3,4	53,5	7	3,5	0,6	999	3,0	89,9	621	2,7	55,9
Köln	1 823	5,0	995	5,7	54,6	14	7,0	0,8	1 677	5,1	92,0	1 110	4,9	60,9
Leverkusen	410	1,1	219	1,2	53,4	1	0,5	0,2	369	1,1	90,0	235	1,0	57,3
Kreise														
Aachen	605	1,7	304	1,7	50,2	3	1,5	0,5	547	1,6	90,4	375	1,7	62,0
Düren	544	1,5	251	1,4	46,1	2	1,0	0,4	499	1,5	91,7	332	1,5	61,0
Rhein-Erft-Kreis	991	2,7	506	2,9	51,1	6	3,0	0,6	912	2,7	92,0	612	2,7	61,8
Euskirchen	471	1,3	212	1,2	45,0	6	3,0	1,3	433	1,3	91,9	321	1,4	68,2
Heinsberg	521	1,4	248	1,4	47,6	4	2,0	0,8	476	1,4	91,4	364	1,6	69,9
Oberbergischer Kreis	529	1,5	252	1,4	47,6	2	1,0	0,4	497	1,5	94,0	361	1,6	68,2
Rhein.-Berg. Kreis	658	1,8	346	2,0	52,6	6	3,0	0,9	604	1,8	91,8	379	1,7	57,6
Rhein-Sieg-Kreis	1 294	3,6	687	3,9	53,1	6	3,0	0,5	1 187	3,6	91,7	800	3,5	61,8
Reg.-Bez. Köln	9 621	26,4	4 980	28,3	51,8	58	29,1	0,6	8 799	26,5	91,5	5 887	26,0	61,2
davon														
kreisfreie Städte	4 008	11,0	2 174	12,4	54,2	23	11,6	0,6	3 644	11,0	90,9	2 343	10,4	58,5
Kreise	5 613	15,4	2 806	15,9	50,0	35	17,6	0,6	5 155	15,5	91,8	3 544	15,7	63,1
Kreisfreie Städte														
Bottrop	184	0,5	77	0,4	41,8	–	–	–	169	0,5	91,8	130	0,6	70,7
Gelsenkirchen	396	1,1	190	1,1	48,0	3	1,5	0,8	366	1,1	92,4	265	1,2	66,9
Münster	785	2,2	387	2,2	49,3	–	–	–	717	2,2	91,3	466	2,1	59,4

1) abgeordnete, beurlaubte und langfristig erkrankte Lehrkräfte

Noch: 4. Lehrergrunddaten 2004/2005

Verwaltungsbezirk	Lehrer/-innen													
	insgesamt	in % aller Lehrer/-innen	weiblich			ausländisch			darunter					
			Anzahl	in % aller Lehrer/-innen	in % von Spalte 1	Anzahl	in % aller Lehrer/-innen	in % von Spalte 1	hauptamtlich/BAT			vollzeitbeschäftigt		
									Anzahl	in % aller Lehrer/-innen	in % von Spalte 1	Anzahl	in % aller Lehrer/-innen	in % von Spalte 1
1	2	3	4	5	6	7	8	9	10	11	12	13	14	
Kreise														
Borken	700	1,9	288	1,6	41,1	5	2,5	0,7	640	1,9	91,4	458	2,0	65,4
Coesfeld	476	1,3	222	1,3	46,6	2	1,0	0,4	441	1,3	92,6	303	1,3	63,7
Recklinghausen	1 168	3,2	525	3,0	44,9	9	4,5	0,8	1 078	3,2	92,3	741	3,3	63,4
Steinfurt	983	2,7	433	2,5	44,0	2	1,0	0,2	889	2,7	90,4	618	2,7	62,9
Warendorf	600	1,6	265	1,5	44,2	6	3,0	1,0	559	1,7	93,2	383	1,7	63,8
Reg.-Bez. Münster	5 292	14,5	2 387	13,6	45,1	27	13,6	0,5	4 859	14,6	91,8	3 364	14,9	63,6
davon														
kreisfreie Städte	1 365	3,8	654	3,7	47,9	3	1,5	0,2	1 252	3,8	91,7	861	3,8	63,1
Kreise	3 927	10,8	1 733	9,8	44,1	24	12,1	0,6	3 607	10,9	91,9	2 503	11,1	63,7
Kreisfreie Stadt														
Bielefeld	675	1,9	349	2,0	51,7	3	1,5	0,4	616	1,9	91,3	383	1,7	56,7
Kreise														
Gütersloh	686	1,9	331	1,9	48,3	–	–	–	644	1,9	93,9	423	1,9	61,7
Herford	503	1,4	227	1,3	45,1	5	2,5	1,0	451	1,4	89,7	311	1,4	61,8
Höxter	462	1,3	202	1,1	43,7	1	0,5	0,2	420	1,3	90,9	299	1,3	64,7
Lippe	695	1,9	325	1,8	46,8	1	0,5	0,1	638	1,9	91,8	414	1,8	59,6
Minden-Lübbecke	661	1,8	301	1,7	45,5	5	2,5	0,8	612	1,8	92,6	407	1,8	61,6
Paderborn	566	1,6	310	1,8	54,8	3	1,5	0,5	514	1,5	90,8	339	1,5	59,9
Reg.-Bez. Detmold	4 248	11,7	2 045	11,6	48,1	18	9,0	0,4	3 895	11,7	91,7	2 576	11,4	60,6
davon														
kreisfreie Stadt	675	1,9	349	2,0	51,7	3	1,5	0,4	616	1,9	91,3	383	1,7	56,7
Kreise	3 573	9,8	1 696	9,6	47,5	15	7,5	0,4	3 279	9,9	91,8	2 193	9,7	61,4
Kreisfreie Städte														
Bochum	698	1,9	336	1,9	48,1	3	1,5	0,4	618	1,9	88,5	447	2,0	64,0
Dortmund	962	2,6	468	2,7	48,6	4	2,0	0,4	847	2,6	88,0	602	2,7	62,6
Hagen	365	1,0	164	0,9	44,9	3	1,5	0,8	353	1,1	96,7	241	1,1	66,0
Hamm	347	1,0	167	0,9	48,1	1	0,5	0,3	322	1,0	92,8	220	1,0	63,4
Herne	281	0,8	126	0,7	44,8	1	0,5	0,4	250	0,8	89,0	178	0,8	63,3
Kreise														
Ennepe-Ruhr-Kreis	592	1,6	274	1,6	46,3	1	0,5	0,2	538	1,6	90,9	362	1,6	61,1
Hochsauerlandkreis	586	1,6	242	1,4	41,3	4	2,0	0,7	539	1,6	92,0	392	1,7	66,9
Märkischer Kreis	780	2,1	336	1,9	43,1	3	1,5	0,4	732	2,2	93,8	525	2,3	67,3
Olpe	300	0,8	126	0,7	42,0	–	–	–	278	0,8	92,7	213	0,9	71,0
Siegen-Wittgenstein	676	1,9	273	1,6	40,4	–	–	–	629	1,9	93,0	461	2,0	68,2
Soest	726	2,0	322	1,8	44,4	2	1,0	0,3	675	2,0	93,0	457	2,0	62,9
Unna	802	2,2	373	2,1	46,5	6	3,0	0,7	723	2,2	90,1	531	2,3	66,2
Reg.-Bez. Arnsberg	7 115	19,5	3 207	18,2	45,1	28	14,1	0,4	6 504	19,6	91,4	4 629	20,4	65,1
davon														
kreisfreie Städte	2 653	7,3	1 261	7,2	47,5	12	6,0	0,5	2 390	7,2	90,1	1 688	7,5	63,6
Kreise	4 462	12,3	1 946	11,1	43,6	16	8,0	0,4	4 114	12,4	92,2	2 941	13,0	65,9
Nordrhein-Westfalen	36 399	100	17 594	100	48,3	199	100	0,5	33 200	100	91,2	22 637	100	62,2
davon														
kreisfreie Städte	14 708	40,4	7 452	42,4	50,7	89	44,7	0,6	13 291	40,0	90,4	8 930	39,4	60,7
Kreise	21 691	59,6	10 142	57,6	46,8	110	55,3	0,5	19 909	60,0	91,8	13 707	60,6	63,2
darunter langfristig abwesende Lehrer/-innen ¹⁾	417	1,1	269	1,5	64,5	–	–	–	409	1,2	98,1	263	1,2	63,1

5. Erteilte wöchentliche Unterrichtsstunden 2004/2005

Verwaltungsbezirk	Erteilte wöchentliche Unterrichtsstunden													je 100 Schü- ler/ innen
	der Lehrer/-innen										darunter Mehrarbeit			
	ins- gesamt	in % aller Stun- den	weiblich		davon									
			Anzahl	in % von Sp. 1	hauptamtlich/BAT			na/nb/Nicht-BAT						
					Anzahl	in % von Sp. 1	je ha/ BAT- Lehrer/ -in	Anzahl	in % von Sp. 1	je na/nb/ Nicht- BAT- Lehrer/ -in	Anzahl	in % von Sp. 1	je Lehrer/ -in mit Mehr- arbeit	
1	2	3	4	5	6	7	8	9	10	11	12	13	14	
Kreisfreie Städte														
Düsseldorf	21 085,0	3,1	10 344,0	49,1	20 211,0	95,9	20,1	874,0	4,1	7,6	3,0	0	3,0	123,7
Duisburg	14 356,0	2,1	6 723,0	46,8	13 928,0	97,0	19,8	428,0	3,0	6,6	2,0	0	0,5	119,0
Essen	23 129,0	3,4	11 598,0	50,1	22 321,0	96,5	19,8	808,0	3,5	6,2	-	-	-	125,0
Krefeld	8 594,0	1,3	4 280,0	49,8	8 316,0	96,8	19,5	278,0	3,2	6,0	7,0	0,1	7,0	120,9
Mönchengladbach	10 722,0	1,6	4 307,0	40,2	10 384,0	96,8	20,9	338,0	3,2	6,5	-	-	-	125,9
Mülheim an der Ruhr	5 858,0	0,9	2 629,0	44,9	5 644,0	96,3	20,1	214,0	3,7	6,1	-	-	-	122,2
Oberhausen	6 483,0	0,9	3 081,0	47,5	6 296,0	97,1	19,9	187,0	2,9	7,2	-	-	-	121,9
Remscheid	4 068,0	0,6	1 800,0	44,2	3 886,0	95,5	19,2	182,0	4,5	6,5	-	-	-	122,2
Solingen	4 908,0	0,7	2 073,0	42,2	4 705,0	95,9	19,5	203,0	4,1	5,5	-	-	-	120,3
Wuppertal	12 055,0	1,8	5 665,0	47,0	11 572,0	96,0	19,7	483,0	4,0	5,8	-	-	-	123,0
Kreise														
Kleve	11 027,0	1,6	4 653,0	42,2	10 677,0	96,8	20,3	350,0	3,2	6,9	35,0	0,3	1,4	120,7
Mettmann	18 335,0	2,7	8 193,0	44,7	17 686,0	96,5	19,8	649,0	3,5	6,9	15,0	0,1	3,8	123,4
Rhein-Kreis Neuss	19 652,0	2,9	9 464,0	48,2	18 992,0	96,6	19,7	660,0	3,4	7,9	38,0	0,2	2,0	122,7
Viersen	12 662,0	1,8	5 437,0	42,9	12 383,0	97,8	20,8	279,0	2,2	5,5	11,5	0,1	2,9	121,7
Wesel	16 275,0	2,4	6 780,0	41,7	15 688,0	96,4	20,2	587,0	3,6	7,2	-	-	-	121,7
Reg.-Bez. Düsseldorf	189 209,0	27,6	87 027,0	46,0	182 689,0	96,6	20,0	6 520,0	3,4	6,7	111,5	0,1	1,9	122,6
davon														
kreisfreie Städte	111 258,0	16,2	52 500,0	47,2	107 263,0	96,4	19,9	3 995,0	3,6	6,5	12,0	0	2,0	122,8
Kreise	77 951,0	11,4	34 527,0	44,3	75 426,0	96,8	20,1	2 525,0	3,2	7,0	99,5	0,1	1,9	122,2
Kreisfreie Städte														
Aachen	11 777,0	1,7	5 845,0	49,6	11 342,0	96,3	18,9	435,0	3,7	6,7	-	-	-	121,8
Bonn	20 456,0	3,0	10 050,0	49,1	19 667,0	96,1	19,7	789,0	3,9	7,0	26,0	0,1	1,5	126,5
Köln	34 067,0	5,0	17 675,0	51,9	32 938,0	96,7	19,6	1 129,0	3,3	7,7	24,0	0,1	3,4	125,3
Leverkusen	7 511,0	1,1	3 710,0	49,4	7 226,0	96,2	19,6	285,0	3,8	7,0	-	-	-	122,2
Kreise														
Aachen	11 254,0	1,6	5 217,0	46,4	10 861,0	96,5	19,9	393,0	3,5	6,8	7,0	0,1	1,2	119,9
Düren	10 220,0	1,5	4 333,0	42,4	9 944,0	97,3	19,9	276,0	2,7	6,1	25,0	0,2	1,7	120,0
Rhein-Erft-Kreis	18 525,0	2,7	9 006,0	48,6	17 930,0	96,8	19,7	595,0	3,2	7,5	-	-	-	123,4
Euskirchen	9 114,0	1,3	3 803,0	41,7	8 866,0	97,3	20,5	248,0	2,7	6,5	17,0	0,2	1,2	122,9
Heinsberg	10 433,0	1,5	4 593,0	44,0	10 101,0	96,8	21,2	332,0	3,2	7,4	27,5	0,3	0,9	124,2
Oberbergischer Kreis	10 685,0	1,6	4 765,0	44,6	10 402,0	97,4	20,9	283,0	2,6	8,8	-	-	-	121,8
Rhein.-Berg. Kreis	12 367,0	1,8	6 049,0	48,9	11 930,0	96,5	19,8	437,0	3,5	8,1	-	-	-	122,7
Rhein-Sieg-Kreis	24 455,0	3,6	12 118,0	49,6	23 688,0	96,9	20,0	767,0	3,1	7,2	19,0	0,1	1,1	123,9
Reg.-Bez. Köln	180 864,0	26,4	87 164,0	48,2	174 895,0	96,7	19,9	5 969,0	3,3	7,3	145,5	0,1	1,4	123,4
davon														
kreisfreie Städte	73 811,0	10,8	37 280,0	50,5	71 173,0	96,4	19,5	2 638,0	3,6	7,2	50,0	0,1	2,1	124,7
Kreise	107 053,0	15,6	49 884,0	46,6	103 722,0	96,9	20,1	3 331,0	3,1	7,3	95,5	0,1	1,2	122,6
Kreisfreie Städte														
Bottrop	3 684,0	0,5	1 426,0	38,7	3 560,0	96,6	21,1	124,0	3,4	8,3	8,0	0,2	4,0	120,5
Gelsenkirchen	7 446,0	1,1	3 443,0	46,2	7 223,0	97,0	19,7	223,0	3,0	7,4	-	-	-	122,6
Münster	13 921,0	2,0	6 617,0	47,5	13 438,0	96,5	18,7	483,0	3,5	7,1	-	-	-	122,3

Noch: 5. Erteilte wöchentliche Unterrichtsstunden 2004/2005

Verwaltungsbezirk	Erteilte wöchentliche Unterrichtsstunden													je 100 Schü- ler/ innen
	der Lehrer/-innen										darunter Mehrarbeit			
	ins- gesamt	in % aller Stun- den	weiblich		davon									
			Anzahl	in % von Sp. 1	hauptamtlich/BAT			na/nb/Nicht-BAT						
					Anzahl	in % von Sp. 1	je ha/ BAT- Lehrer/ -in	Anzahl	in % von Sp. 1	je na/nb/ Nicht- BAT- Lehrer/ -in	Anzahl	in % von Sp. 1	je Lehrer/ -in mit Mehr- arbeit	
1	2	3	4	5	6	7	8	9	10	11	12	13	14	
Kreise														
Borken	13 455,0	2,0	5 129,0	38,1	13 035,0	96,9	20,4	420,0	3,1	7,0	20,0	0,1	2,2	122,1
Coesfeld	8 975,0	1,3	3 936,0	43,9	8 690,0	96,8	19,7	285,0	3,2	8,1	-	-	-	122,2
Recklinghausen	22 323,0	3,3	9 356,0	41,9	21 585,0	96,7	20,0	738,0	3,3	8,2	13,0	0,1	1,9	120,3
Steinfurt	18 605,0	2,7	7 630,0	41,0	17 847,0	95,9	20,1	758,0	4,1	8,1	3,0	0	1,5	121,6
Warendorf	11 517,0	1,7	4 663,0	40,5	11 189,0	97,2	20,0	328,0	2,8	8,0	18,5	0,2	1,1	124,7
Reg.-Bez. Münster	99 926,0	14,6	42 200,0	42,2	96 567,0	96,6	19,9	3 359,0	3,4	7,8	62,5	0,1	1,7	121,9
davon														
kreisfreie Städte	25 051,0	3,7	11 486,0	45,9	24 221,0	96,7	19,3	830,0	3,3	7,3	8,0	0	4,0	122,1
Kreise	74 875,0	10,9	30 714,0	41,0	72 346,0	96,6	20,1	2 529,0	3,4	7,9	54,5	0,1	1,6	121,8
Kreisfreie Stadt														
Bielefeld	12 172,0	1,8	5 720,0	47,0	11 799,0	96,9	19,2	373,0	3,1	6,3	47,0	0,4	3,4	128,2
Kreise														
Gütersloh	13 107,0	1,9	5 780,0	44,1	12 753,0	97,3	19,8	354,0	2,7	8,4	31,0	0,2	2,4	123,7
Herford	9 235,0	1,3	3 909,0	42,3	8 855,0	95,9	19,6	380,0	4,1	7,3	22,0	0,2	3,1	120,8
Höxter	9 049,0	1,3	3 579,0	39,6	8 748,0	96,7	20,8	301,0	3,3	7,2	28,0	0,3	3,5	124,0
Lippe	12 856,0	1,9	5 591,0	43,5	12 448,0	96,8	19,5	408,0	3,2	7,2	2,0	0	2,0	122,1
Minden-Lübbecke	12 765,0	1,9	5 265,0	41,2	12 359,0	96,8	20,2	406,0	3,2	8,3	7,0	0,1	2,3	121,3
Paderborn	10 567,0	1,5	5 280,0	50,0	10 159,0	96,1	19,8	408,0	3,9	7,8	-	-	-	125,8
Reg.-Bez. Detmold	79 751,0	11,6	35 124,0	44,0	77 121,0	96,7	19,8	2 630,0	3,3	7,5	137,0	0,2	3,0	123,7
davon														
kreisfreie Stadt	12 172,0	1,8	5 720,0	47,0	11 799,0	96,9	19,2	373,0	3,1	6,3	47,0	0,4	3,4	128,2
Kreise	67 579,0	9,8	29 404,0	43,5	65 322,0	96,7	19,9	2 257,0	3,3	7,7	90,0	0,1	2,8	122,9
Kreisfreie Städte														
Bochum	12 666,0	1,8	5 711,0	45,1	12 109,0	95,6	19,6	557,0	4,4	7,0	12,0	0,1	4,0	123,6
Dortmund	17 641,0	2,6	8 170,0	46,3	16 765,0	95,0	19,8	876,0	5,0	7,6	1,0	0	1,0	124,2
Hagen	7 248,0	1,1	3 025,0	41,7	7 144,0	98,6	20,2	104,0	1,4	8,7	23,0	0,3	2,3	124,8
Hamm	6 630,0	1,0	2 987,0	45,1	6 442,0	97,2	20,0	188,0	2,8	7,5	-	-	-	129,9
Herne	5 180,0	0,8	2 188,0	42,2	4 937,0	95,3	19,7	243,0	4,7	7,8	-	-	-	124,9
Kreise														
Ennepe-Ruhr-Kreis	11 209,0	1,6	4 811,0	42,9	10 834,0	96,7	20,1	375,0	3,3	6,9	-	-	-	120,0
Hochsauerlandkreis	11 312,0	1,6	4 334,0	38,3	11 023,0	97,4	20,5	289,0	2,6	6,1	21,0	0,2	3,0	122,1
Märkischer Kreis	15 328,0	2,2	6 108,0	39,8	15 008,0	97,9	20,5	320,0	2,1	6,7	-	-	-	124,8
Olpe	6 142,0	0,9	2 483,0	40,4	5 983,0	97,4	21,5	159,0	2,6	7,2	26,0	0,4	3,7	124,8
Siegen-Wittgenstein	13 402,0	2,0	4 920,0	36,7	13 026,0	97,2	20,7	376,0	2,8	8,0	34,0	0,3	1,7	127,7
Soest	14 205,0	2,1	5 916,0	41,6	13 857,0	97,6	20,5	348,0	2,4	6,8	39,0	0,3	2,2	125,0
Unna	15 472,0	2,3	6 666,0	43,1	14 868,0	96,1	20,6	604,0	3,9	7,6	11,5	0,1	1,9	123,6
Reg.-Bez. Arnsberg	136 435,0	19,9	57 319,0	42,0	131 996,0	96,7	20,3	4 439,0	3,3	7,3	167,5	0,1	2,3	124,4
davon														
kreisfreie Städte	49 365,0	7,2	22 081,0	44,7	47 397,0	96,0	19,8	1 968,0	4,0	7,5	36,0	0,1	2,6	124,9
Kreise	87 070,0	12,7	35 238,0	40,5	84 599,0	97,2	20,6	2 471,0	2,8	7,1	131,5	0,2	2,3	124,0
Nordrhein-Westfalen	686 185,0	100	308 834,0	45,0	663 268,0	96,7	20,0	22 917,0	3,3	7,2	624,0	0,1	2,0	123,2
davon														
kreisfreie Städte	271 657,0	39,6	129 067,0	47,5	261 853,0	96,4	19,7	9 804,0	3,6	6,9	153,0	0,1	2,6	123,9
Kreise	414 528,0	60,4	179 767,0	43,4	401 415,0	96,8	20,2	13 113,0	3,2	7,4	471,0	0,1	1,8	122,7

Freie Waldorfschulen

1. Schuleckdaten 2004/2005

Bildungsbereich	Schulen ¹⁾	Klassen	Schüler/-innen									
			ins- gesamt	weiblich		ausländisch			Aussiedler/-innen		je Klasse ²⁾	je Lehrer/ -in ³⁾
				Anzahl	in % von Spalte 3	zu- sammen	in % von Spalte 3	weiblich	Anzahl	in % von Spalte 3		
1	2	3	4	5	6	7	8	9	10	11	12	
kreisfreie Stadt Düsseldorf												
Allgemein bildender Bereich	1	13	474	251	53,0	19	4,0	8	-	-	36,5	15,3
Sonderschulbereich	-	-	-	-	-	-	-	-	-	-	-	-
Berufsbildender Bereich	-	-	-	-	-	-	-	-	-	-	-	-
Insgesamt	1	13	474	251	53,0	19	4,0	8	-	-	36,5	15,3
kreisfreie Stadt Essen												
Allgemein bildender Bereich	1	13	431	215	49,9	9	2,1	4	-	-	33,2	12,3
Sonderschulbereich	1	13	216	115	53,2	5	2,3	2	-	-	16,6	5,8
Berufsbildender Bereich	-	-	-	-	-	-	-	-	-	-	-	-
Insgesamt	1	26	647	330	51,0	14	2,2	6	-	-	24,9	9,0
kreisfreie Stadt Krefeld												
Allgemein bildender Bereich	1	13	435	241	55,4	12	2,8	4	-	-	33,5	14,0
Sonderschulbereich	-	-	-	-	-	-	-	-	-	-	-	-
Berufsbildender Bereich	-	-	-	-	-	-	-	-	-	-	-	-
Insgesamt	1	13	435	241	55,4	12	2,8	4	-	-	33,5	14,0
kreisfreie Stadt Mönchengladbach												
Allgemein bildender Bereich	1	13	393	204	51,9	2	0,5	2	-	-	30,2	13,6
Sonderschulbereich	-	-	-	-	-	-	-	-	-	-	-	-
Berufsbildender Bereich	-	-	-	-	-	-	-	-	-	-	-	-
Insgesamt	1	13	393	204	51,9	2	0,5	2	-	-	30,2	13,6
kreisfreie Stadt Mülheim an der Ruhr												
Allgemein bildender Bereich	1	13	493	257	52,1	7	1,4	5	-	-	37,9	12,3
Sonderschulbereich	-	-	-	-	-	-	-	-	-	-	-	-
Berufsbildender Bereich	-	-	-	-	-	-	-	-	-	-	-	-
Insgesamt	1	13	493	257	52,1	7	1,4	5	-	-	37,9	12,3
kreisfreie Stadt Remscheid												
Allgemein bildender Bereich	1	13	456	242	53,1	3	0,7	1	-	-	35,1	12,7
Sonderschulbereich	-	-	-	-	-	-	-	-	-	-	-	-
Berufsbildender Bereich	-	-	-	-	-	-	-	-	-	-	-	-
Insgesamt	1	13	456	242	53,1	3	0,7	1	-	-	35,1	12,7
kreisfreie Stadt Wuppertal												
Allgemein bildender Bereich	1	12	404	223	55,2	2	0,5	1	-	-	33,7	13,0
Sonderschulbereich	2	25	392	169	43,1	14	3,6	8	-	-	15,7	5,0
Berufsbildender Bereich	-	-	-	-	-	-	-	-	-	-	-	-
Insgesamt	3	37	796	392	49,2	16	2,0	9	-	-	21,5	7,3

1) in der Zeile insgesamt tatsächliche Anzahl der Schulen, sonst Fallzählung – 2) Aufgrund bildungsbereichübergreifender Mischklassen sind Verzerrungen möglich – 3) hauptamtliche/BAT- sowie nebenamtliche/nebenberufliche und Nicht-BAT-Lehrerinnen und -Lehrer

Noch: 1. Schuleckdaten 2004/2005

Bildungsbereich	Schulen ¹⁾	Klassen	Schüler/-innen									
			ins- gesamt	weiblich		ausländisch			Aussiedler/-innen		je Klasse ²⁾	je Lehrer/ -in ³⁾
				Anzahl	in % von Spalte 3	zu- sammen	in % von Spalte 3	weiblich	Anzahl	in % von Spalte 3		
1	2	3	4	5	6	7	8	9	10	11	12	
Kreis Mettmann												
Allgemein bildender Bereich	2	23	623	322	51,7	5	0,8	3	-	-	27,1	12,0
Sonderschulbereich	1	-	51	18	35,3	4	7,8	2	-	-	-	12,8
Berufsbildender Bereich	-	-	-	-	-	-	-	-	-	-	-	-
Insgesamt	2	23	674	340	50,4	9	1,3	5	-	-	29,3	12,0
Kreis Wesel												
Allgemein bildender Bereich	1	14	467	239	51,2	3	0,6	3	-	-	33,4	14,6
Sonderschulbereich	-	-	-	-	-	-	-	-	-	-	-	-
Berufsbildender Bereich	-	-	-	-	-	-	-	-	-	-	-	-
Insgesamt	1	14	467	239	51,2	3	0,6	3	-	-	33,4	14,6
Regierungsbezirk Düsseldorf												
Allgemein bildender Bereich	10	127	4 176	2 194	52,5	62	1,5	31	-	-	32,9	13,2
Sonderschulbereich	4	38	659	302	45,8	23	3,5	12	-	-	17,3	5,5
Berufsbildender Bereich	-	-	-	-	-	-	-	-	-	-	-	-
Insgesamt	12	165	4 835	2 496	51,6	85	1,8	43	-	-	29,3	11,1
kreisfreie Stadt Aachen												
Allgemein bildender Bereich	1	14	484	262	54,1	10	2,1	7	-	-	34,6	12,1
Sonderschulbereich	1	4	65	34	52,3	2	3,1	2	-	-	16,3	4,1
Berufsbildender Bereich	-	-	-	-	-	-	-	-	-	-	-	-
Insgesamt	1	18	549	296	53,9	12	2,2	9	-	-	30,5	9,8
kreisfreie Stadt Bonn												
Allgemein bildender Bereich	1	14	486	248	51,0	8	1,6	4	-	-	34,7	13,5
Sonderschulbereich	1	14	137	67	48,9	1	0,7	1	-	-	9,8	4,7
Berufsbildender Bereich	-	-	-	-	-	-	-	-	-	-	-	-
Insgesamt	2	28	623	315	50,6	9	1,4	5	-	-	22,3	9,6
kreisfreie Stadt Köln												
Allgemein bildender Bereich	2	19	518	286	55,2	12	2,3	5	-	-	27,3	11,3
Sonderschulbereich	1	1	28	7	25,0	-	-	-	-	-	28,0	14,0
Berufsbildender Bereich	-	-	-	-	-	-	-	-	-	-	-	-
Insgesamt	2	20	546	293	53,7	12	2,2	5	-	-	27,3	11,4
Rhein-Erft-Kreis												
Allgemein bildender Bereich	1	13	412	222	53,9	4	1,0	3	-	-	31,7	10,6
Sonderschulbereich	-	-	-	-	-	-	-	-	-	-	-	-
Berufsbildender Bereich	-	-	-	-	-	-	-	-	-	-	-	-
Insgesamt	1	13	412	222	53,9	4	1,0	3	-	-	31,7	10,6

Noch: 1. Schuleckdaten 2004/2005

Bildungsbereich	Schulen ¹⁾	Klassen	Schüler/-innen									
			ins- gesamt	weiblich		ausländisch			Aussiedler/-innen		je Klasse ²⁾	je Lehrer/ -in ³⁾
				Anzahl	in % von Spalte 3	zu- sammen	in % von Spalte 3	weiblich	Anzahl	in % von Spalte 3		
1	2	3	4	5	6	7	8	9	10	11	12	
Kreis Heinsberg												
Allgemein bildender Bereich	1	3	73	23	31,5	3	4,1	1	-	-	24,3	10,4
Sonderschulbereich	-	-	-	-	-	-	-	-	-	-	-	-
Berufsbildender Bereich	-	-	-	-	-	-	-	-	-	-	-	-
Insgesamt	1	3	73	23	31,5	3	4,1	1	-	-	24,3	10,4
Oberbergischer Kreis												
Allgemein bildender Bereich	1	15	475	257	54,1	3	0,6	-	-	-	31,7	12,5
Sonderschulbereich	-	-	-	-	-	-	-	-	-	-	-	-
Berufsbildender Bereich	-	-	-	-	-	-	-	-	-	-	-	-
Insgesamt	1	15	475	257	54,1	3	0,6	-	-	-	31,7	12,5
Rhein.-Berg. Kreis												
Allgemein bildender Bereich	1	13	341	192	56,3	7	2,1	5	-	-	26,2	10,7
Sonderschulbereich	-	-	-	-	-	-	-	-	-	-	-	-
Berufsbildender Bereich	-	-	-	-	-	-	-	-	-	-	-	-
Insgesamt	1	13	341	192	56,3	7	2,1	5	-	-	26,2	10,7
Rhein-Sieg-Kreis												
Allgemein bildender Bereich	1	13	425	200	47,1	2	0,5	1	-	-	32,7	11,8
Sonderschulbereich	-	-	-	-	-	-	-	-	-	-	-	-
Berufsbildender Bereich	-	-	-	-	-	-	-	-	-	-	-	-
Insgesamt	1	13	425	200	47,1	2	0,5	1	-	-	32,7	11,8
Regierungsbezirk Köln												
Allgemein bildender Bereich	9	104	3 214	1 690	52,6	49	1,5	26	-	-	30,9	11,7
Sonderschulbereich	3	19	230	108	47,0	3	1,3	3	-	-	12,1	4,9
Berufsbildender Bereich	-	-	-	-	-	-	-	-	-	-	-	-
Insgesamt	10	123	3 444	1 798	52,2	52	1,5	29	-	-	28,0	10,7
kreisfreie Stadt Münster												
Allgemein bildender Bereich	1	13	450	236	52,4	2	0,4	2	-	-	34,6	15,0
Sonderschulbereich	-	-	-	-	-	-	-	-	-	-	-	-
Berufsbildender Bereich	-	-	-	-	-	-	-	-	-	-	-	-
Insgesamt	1	13	450	236	52,4	2	0,4	2	-	-	34,6	15,0
Kreis Recklinghausen												
Allgemein bildender Bereich	1	13	439	214	48,7	12	2,7	4	-	-	33,8	12,5
Sonderschulbereich	-	-	-	-	-	-	-	-	-	-	-	-
Berufsbildender Bereich	-	-	-	-	-	-	-	-	-	-	-	-
Insgesamt	1	13	439	214	48,7	12	2,7	4	-	-	33,8	12,5

Noch: 1. Schuleckdaten 2004/2005

Bildungsbereich	Schulen ¹⁾	Klassen	Schüler/-innen									
			ins- gesamt	weiblich		ausländisch			Aussiedler/-innen		je Klasse ²⁾	je Lehrer/ -in ³⁾
				Anzahl	in % von Spalte 3	zu- sammen	in % von Spalte 3	weiblich	Anzahl	in % von Spalte 3		
1	2	3	4	5	6	7	8	9	10	11	12	
Kreis Warendorf												
Allgemein bildender Bereich	1	9	200	98	49,0	-	-	-	-	-	22,2	7,7
Sonderschulbereich	1	-	33	13	39,4	-	-	-	-	-	-	33,0
Berufsbildender Bereich	-	-	-	-	-	-	-	-	-	-	-	-
Insgesamt	1	9	233	111	47,6	-	-	-	-	-	25,9	8,6
Regierungsbezirk Münster												
Allgemein bildender Bereich	3	35	1 089	548	50,3	14	1,3	6	-	-	31,1	12,0
Sonderschulbereich	1	-	33	13	39,4	-	-	-	-	-	-	33,0
Berufsbildender Bereich	-	-	-	-	-	-	-	-	-	-	-	-
Insgesamt	3	35	1 089	548	50,3	14	1,3	6	-	-	31,1	12,0
kreisfreie Stadt Bielefeld												
Allgemein bildender Bereich	1	13	408	220	53,9	4	1,0	1	-	-	31,4	10,5
Sonderschulbereich	1	10	129	61	47,3	-	-	-	-	-	12,9	4,0
Berufsbildender Bereich	-	-	-	-	-	-	-	-	-	-	-	-
Insgesamt	2	23	537	281	52,3	4	0,7	1	-	-	23,3	7,6
Kreis Gütersloh												
Allgemein bildender Bereich	1	12	341	179	52,5	4	1,2	1	-	-	28,4	11,0
Sonderschulbereich	-	-	-	-	-	-	-	-	-	-	-	-
Berufsbildender Bereich	-	-	-	-	-	-	-	-	-	-	-	-
Insgesamt	1	12	341	179	52,5	4	1,2	1	-	-	28,4	11,0
Kreis Lippe												
Allgemein bildender Bereich	1	13	417	209	50,1	5	1,2	2	1	0,2	32,1	11,3
Sonderschulbereich	-	-	-	-	-	-	-	-	-	-	-	-
Berufsbildender Bereich	-	-	-	-	-	-	-	-	-	-	-	-
Insgesamt	1	13	417	209	50,1	5	1,2	2	1	0,2	32,1	11,3
Kreis Minden-Lübbecke												
Allgemein bildender Bereich	1	13	375	183	48,8	5	1,3	-	-	-	28,8	13,9
Sonderschulbereich	-	-	-	-	-	-	-	-	-	-	-	-
Berufsbildender Bereich	-	-	-	-	-	-	-	-	-	-	-	-
Insgesamt	1	13	375	183	48,8	5	1,3	-	-	-	28,8	13,9

Noch: 1. Schuleckdaten 2004/2005

Bildungsbereich	Schulen ¹⁾	Klassen	Schüler/-innen									
			insgesamt	weiblich		ausländisch			Aussiedler/-innen		je Klasse ²⁾	je Lehrer/-in ³⁾
				Anzahl	in % von Spalte 3	zu-sammen	in % von Spalte 3	weiblich	Anzahl	in % von Spalte 3		
1	2	3	4	5	6	7	8	9	10	11	12	
Kreis Paderborn												
Allgemein bildender Bereich	1	16	482	244	50,6	2	0,4	1	-	-	30,1	14,2
Sonderschulbereich	1	7	80	28	35,0	2	2,5	1	-	-	11,4	5,3
Berufsbildender Bereich	-	-	-	-	-	-	-	-	-	-	-	-
Insgesamt	1	23	562	272	48,4	4	0,7	2	-	-	24,4	11,5
Regierungsbezirk Detmold												
Allgemein bildender Bereich	5	67	2 023	1 035	51,2	20	1,0	5	1	-	30,2	12,0
Sonderschulbereich	2	17	209	89	42,6	2	1,0	1	-	-	12,3	4,4
Berufsbildender Bereich	-	-	-	-	-	-	-	-	-	-	-	-
Insgesamt	6	84	2 232	1 124	50,4	22	1,0	6	1	-	26,6	10,4
kreisfreie Stadt Bochum												
Allgemein bildender Bereich	2	38	1 120	575	51,3	32	2,9	21	-	-	29,5	12,4
Sonderschulbereich	2	22	267	120	44,9	13	4,9	7	-	-	12,1	5,1
Berufsbildender Bereich	-	-	-	-	-	-	-	-	-	-	-	-
Insgesamt	3	60	1 387	695	50,1	45	3,2	28	-	-	23,1	9,8
kreisfreie Stadt Dortmund												
Allgemein bildender Bereich	1	25	863	458	53,1	18	2,1	12	-	-	34,5	13,7
Sonderschulbereich	2	20	270	120	44,4	17	6,3	6	-	-	13,5	4,9
Berufsbildender Bereich	-	-	-	-	-	-	-	-	-	-	-	-
Insgesamt	3	45	1 133	578	51,0	35	3,1	18	-	-	25,2	9,6
kreisfreie Stadt Hagen												
Allgemein bildender Bereich	1	13	412	226	54,9	21	5,1	15	-	-	31,7	12,1
Sonderschulbereich	-	-	-	-	-	-	-	-	-	-	-	-
Berufsbildender Bereich	-	-	-	-	-	-	-	-	-	-	-	-
Insgesamt	1	13	412	226	54,9	21	5,1	15	-	-	31,7	12,1
kreisfreie Stadt Hamm												
Allgemein bildender Bereich	1	13	370	188	50,8	5	1,4	5	-	-	28,5	14,2
Sonderschulbereich	-	-	-	-	-	-	-	-	-	-	-	-
Berufsbildender Bereich	-	-	-	-	-	-	-	-	-	-	-	-
Insgesamt	1	13	370	188	50,8	5	1,4	5	-	-	28,5	14,2

Noch: 1. Schuleckdaten 2004/2005

Bildungsbereich	Schulen ¹⁾	Klassen	Schüler/-innen									
			ins-gesamt	weiblich		ausländisch			Aussiedler/-innen		je Klasse ²⁾	je Lehrer/-in ³⁾
				Anzahl	in % von Spalte 3	zu-sammen	in % von Spalte 3	weiblich	Anzahl	in % von Spalte 3		
1	2	3	4	5	6	7	8	9	10	11	12	
kreisfreie Stadt Herne												
Allgemein bildender Bereich	1	20	603	303	50,2	2	0,3	1	-	-	30,2	9,6
Sonderschulbereich	1	12	139	64	46,0	1	0,7	-	-	-	11,6	7,7
Berufsbildender Bereich	1	8	262	134	51,1	2	0,8	-	-	-	32,8	20,2
Insgesamt	2	40	1 004	501	49,9	5	0,5	1	-	-	25,1	10,7
Ennepe-Ruhr-Kreis												
Allgemein bildender Bereich	2	26	836	422	50,5	16	1,9	7	-	-	32,2	12,7
Sonderschulbereich	1	8	49	25	51,0	-	-	-	-	-	6,1	6,1
Berufsbildender Bereich	-	-	-	-	-	-	-	-	-	-	-	-
Insgesamt	3	34	885	447	50,5	16	1,8	7	-	-	26,0	12,0
Märkischer Kreis												
Allgemein bildender Bereich	2	14	283	132	46,6	-	-	-	-	-	20,2	9,8
Sonderschulbereich	-	-	-	-	-	-	-	-	-	-	-	-
Berufsbildender Bereich	-	-	-	-	-	-	-	-	-	-	-	-
Insgesamt	2	14	283	132	46,6	-	-	-	-	-	20,2	9,8
Kreis Siegen-Wittgenstein												
Allgemein bildender Bereich	1	13	418	211	50,5	10	2,4	2	-	-	32,2	14,9
Sonderschulbereich	1	11	85	36	42,4	5	5,9	3	-	-	7,7	4,7
Berufsbildender Bereich	-	-	-	-	-	-	-	-	-	-	-	-
Insgesamt	2	24	503	247	49,1	15	3,0	5	-	-	21,0	10,9
Kreis Soest												
Allgemein bildender Bereich	1	10	211	114	54,0	4	1,9	1	-	-	21,1	13,2
Sonderschulbereich	-	-	-	-	-	-	-	-	-	-	-	-
Berufsbildender Bereich	-	-	-	-	-	-	-	-	-	-	-	-
Insgesamt	1	10	211	114	54,0	4	1,9	1	-	-	21,1	13,2
Regierungsbezirk Arnsberg												
Allgemein bildender Bereich	12	172	5 116	2 629	51,4	108	2,1	64	-	-	29,7	12,3
Sonderschulbereich	7	73	810	365	45,1	36	4,4	16	-	-	11,1	5,4
Berufsbildender Bereich	1	8	262	134	51,1	2	0,8	-	-	-	32,8	20,2
Insgesamt	18	253	6 188	3 128	50,5	146	2,4	80	-	-	24,5	10,7
Land NRW												
Allgemein bildender Bereich	39	505	15 618	8 096	51,8	253	1,6	132	1	-	30,9	12,3
Sonderschulbereich	17	147	1 941	877	45,2	64	3,3	32	-	-	13,2	5,3
Berufsbildender Bereich	1	8	262	134	51,1	2	0,8	-	-	-	32,8	20,2
Insgesamt	49	660	17 821	9 107	51,1	319	1,8	164	1	-	27,0	10,8

2. Verteilung der Schülerpopulation 2004/2005

Verwaltungsbezirk a = Zusammen b = weiblich c = Ausländer/-innen zusammen d = Ausländerinnen	Schüler/-innen										
	davon im									berufs- bildender Bereich	ins- gesamt
	allgemein bildenden Bereich				Sonderschulbereich						
	davon			zu- sammen	davon				zu- sammen		
	Primar- stufe	Sekundar- stufe I	Sekundar- stufe II		Primar- stufe	Sekundar- stufe I	Sekundar- stufe II	geistig Behinderte und Kranke			
Kreisfreie Städte Düsseldorf	a	154	226	94	474	-	-	-	-	-	474
	b	78	118	55	251	-	-	-	-	-	251
	c	4	13	2	19	-	-	-	-	-	19
	d	2	4	2	8	-	-	-	-	-	8
Essen	a	149	206	76	431	44	119	-	53	216	647
	b	77	101	37	215	23	60	-	32	115	330
	c	2	6	1	9	1	2	-	2	5	14
	d	1	3	-	4	-	1	-	1	2	6
Krefeld	a	146	221	68	435	-	-	-	-	-	435
	b	72	132	37	241	-	-	-	-	-	241
	c	5	4	3	12	-	-	-	-	-	12
	d	2	1	1	4	-	-	-	-	-	4
Mönchengladbach	a	127	195	71	393	-	-	-	-	-	393
	b	62	101	41	204	-	-	-	-	-	204
	c	1	1	-	2	-	-	-	-	-	2
	d	1	1	-	2	-	-	-	-	-	2
Mülheim an der Ruhr	a	163	249	81	493	-	-	-	-	-	493
	b	83	130	44	257	-	-	-	-	-	257
	c	-	6	1	7	-	-	-	-	-	7
	d	-	4	1	5	-	-	-	-	-	5
Remscheid	a	143	220	93	456	-	-	-	-	-	456
	b	80	109	53	242	-	-	-	-	-	242
	c	1	1	1	3	-	-	-	-	-	3
	d	1	-	-	1	-	-	-	-	-	1
Wuppertal	a	133	210	61	404	71	190	-	131	392	796
	b	71	116	36	223	22	80	-	67	169	392
	c	-	2	-	2	3	2	-	9	14	16
	d	-	1	-	1	-	-	-	8	8	9
Kreise Mettmann	a	206	325	92	623	18	25	-	8	51	674
	b	109	169	44	322	6	8	-	4	18	340
	c	1	4	-	5	-	3	-	1	4	9
	d	1	2	-	3	-	1	-	1	2	5
Wesel	a	165	226	76	467	-	-	-	-	-	467
	b	83	115	41	239	-	-	-	-	-	239
	c	1	2	-	3	-	-	-	-	-	3
	d	1	2	-	3	-	-	-	-	-	3
Reg.-Bez. Düsseldorf	a	1 386	2 078	712	4 176	133	334	-	192	659	4 835
	b	715	1 091	388	2 194	51	148	-	103	302	2 496
	c	15	39	8	62	4	7	-	12	23	85
	d	9	18	4	31	-	2	-	10	12	43
davon kreisfreie Städte	a	1 015	1 527	544	3 086	115	309	-	184	608	3 694
	b	523	807	303	1 633	45	140	-	99	284	1 917
	c	13	33	8	54	4	4	-	11	19	73
	d	7	14	4	25	-	1	-	9	10	35
Kreise	a	371	551	168	1 090	18	25	-	8	51	1 141
	b	192	284	85	561	6	8	-	4	18	579
	c	2	6	-	8	-	3	-	1	4	12
	d	2	4	-	6	-	1	-	1	2	8
Kreisfreie Städte Aachen	a	148	246	90	484	12	19	-	34	65	549
	b	83	127	52	262	5	9	-	20	34	296
	c	1	6	3	10	-	-	-	2	2	12
	d	1	4	2	7	-	-	-	2	2	9
Bonn	a	152	243	91	486	15	45	-	77	137	623
	b	76	121	51	248	8	23	-	36	67	315
	c	1	4	3	8	-	1	-	-	1	9
	d	1	1	2	4	-	1	-	-	1	5

Noch: 2. Verteilung der Schülerpopulation 2004/2005

Verwaltungsbezirk a = Zusammen b = weiblich c = Ausländer/-innen zusammen d = Ausländerinnen	Schüler/-innen										
	davon im										ins- gesamt
	allgemein bildenden Bereich				Sonderschulbereich					berufs- bildender Bereich	
	davon			zu- sammen	davon				zu- sammen		
	Primar- stufe	Sekundar- stufe I	Sekundar- stufe II		Primar- stufe	Sekundar- stufe I	Sekundar- stufe II	geistig Behinderte und Kranke			
davon											
kreisfreie Stadt	a	146	224	80	450	-	-	-	-	-	450
	b	68	125	43	236	-	-	-	-	-	236
	c	-	1	1	2	-	-	-	-	-	2
	d	-	1	1	2	-	-	-	-	-	2
Kreise	a	205	341	93	639	22	11	-	-	33	672
	b	99	170	43	312	8	5	-	-	13	325
	c	1	9	2	12	-	-	-	-	-	12
	d	-	4	-	4	-	-	-	-	-	4
Kreisfreie Stadt Bielefeld	a	123	191	94	408	7	22	-	100	129	537
	b	60	110	50	220	3	12	-	46	61	281
	c	3	-	1	4	-	-	-	-	-	4
	d	1	-	-	1	-	-	-	-	-	1
Kreise Gütersloh	a	117	172	52	341	-	-	-	-	-	341
	b	70	84	25	179	-	-	-	-	-	179
	c	-	4	-	4	-	-	-	-	-	4
	d	-	1	-	1	-	-	-	-	-	1
Lippe	a	118	228	71	417	-	-	-	-	-	417
	b	61	115	33	209	-	-	-	-	-	209
	c	1	3	1	5	-	-	-	-	-	5
	d	1	1	-	2	-	-	-	-	-	2
Minden-Lübbecke	a	98	191	86	375	-	-	-	-	-	375
	b	45	102	36	183	-	-	-	-	-	183
	c	3	-	2	5	-	-	-	-	-	5
	d	-	-	-	-	-	-	-	-	-	-
Paderborn	a	128	226	128	482	-	80	-	-	80	562
	b	60	117	67	244	-	28	-	-	28	272
	c	1	1	-	2	-	2	-	-	2	4
	d	-	1	-	1	-	1	-	-	1	2
Reg.-Bez. Detmold	a	584	1 008	431	2 023	7	102	-	100	209	2 232
	b	296	528	211	1 035	3	40	-	46	89	1 124
	c	8	8	4	20	-	2	-	-	2	22
	d	2	3	-	5	-	1	-	-	1	6
davon											
kreisfreie Stadt	a	123	191	94	408	7	22	-	100	129	537
	b	60	110	50	220	3	12	-	46	61	281
	c	3	-	1	4	-	-	-	-	-	4
	d	1	-	-	1	-	-	-	-	-	1
Kreise	a	461	817	337	1 615	-	80	-	-	80	1 695
	b	236	418	161	815	-	28	-	-	28	843
	c	5	8	3	16	-	2	-	-	2	18
	d	1	3	-	4	-	1	-	-	1	5
Kreisfreie Städte Bochum	a	319	577	224	1 120	41	110	-	116	267	1 387
	b	155	294	126	575	14	51	-	55	120	695
	c	7	22	3	32	1	7	-	5	13	45
	d	3	16	2	21	1	3	-	3	7	28
Dortmund	a	284	429	150	863	55	113	-	102	270	1 133
	b	153	225	80	458	23	53	-	44	120	578
	c	12	5	1	18	3	3	-	11	17	35
	d	8	3	1	12	1	1	-	4	6	18
Hagen	a	142	183	87	412	-	-	-	-	-	412
	b	76	102	48	226	-	-	-	-	-	226
	c	3	4	14	21	-	-	-	-	-	21
	d	2	3	10	15	-	-	-	-	-	15

Noch: 2. Verteilung der Schülerpopulation 2004/2005

Verwaltungsbezirk a = Zusammen b = weiblich c = Ausländer/-innen zusammen d = Ausländerinnen	Schüler/-innen											
	davon im										insgesamt	
	allgemein bildenden Bereich				Sonderschulbereich					berufsbildender Bereich		
	davon			zusammen	davon				zusammen			
	Primarstufe	Sekundarstufe I	Sekundarstufe II		Primarstufe	Sekundarstufe I	Sekundarstufe II	geistig Behinderte und Kranke				
Noch: Kreisfreie Städte												
Hamm	a	114	190	66	370	-	-	-	-	-	-	370
	b	47	101	40	188	-	-	-	-	-	-	188
	c	-	5	-	5	-	-	-	-	-	-	5
	d	-	5	-	5	-	-	-	-	-	-	5
Herne	a	232	270	101	603	40	99	-	-	139	262	1 004
	b	112	145	46	303	18	46	-	-	64	134	501
	c	1	-	1	2	-	1	-	-	1	2	5
	d	-	-	1	1	-	-	-	-	-	-	1
Kreise												
Ennepe-Ruhr-Kreis	a	248	414	174	836	-	-	-	49	49	-	885
	b	120	202	100	422	-	-	-	25	25	-	447
	c	3	10	3	16	-	-	-	-	-	-	16
	d	1	6	-	7	-	-	-	-	-	-	7
Märkischer Kreis	a	103	155	25	283	-	-	-	-	-	-	283
	b	48	73	11	132	-	-	-	-	-	-	132
	c	-	-	-	-	-	-	-	-	-	-	-
	d	-	-	-	-	-	-	-	-	-	-	-
Siegen-Wittgenstein	a	140	200	78	418	8	14	1	62	85	-	503
	b	71	97	43	211	2	2	-	32	36	-	247
	c	5	4	1	10	-	1	-	4	5	-	15
	d	-	1	1	2	-	-	-	3	3	-	5
Soest	a	85	126	-	211	-	-	-	-	-	-	211
	b	54	60	-	114	-	-	-	-	-	-	114
	c	-	4	-	4	-	-	-	-	-	-	4
	d	-	1	-	1	-	-	-	-	-	-	1
Reg.-Bez. Arnsberg	a	1 667	2 544	905	5 116	144	336	1	329	810	262	6 188
	b	836	1 299	494	2 629	57	152	-	156	365	134	3 128
	c	31	54	23	108	4	12	-	20	36	2	146
	d	14	35	15	64	2	4	-	10	16	-	80
davon												
kreisfreie Städte	a	1 091	1 649	628	3 368	136	322	-	218	676	262	4 306
	b	543	867	340	1 750	55	150	-	99	304	134	2 188
	c	23	36	19	78	4	11	-	16	31	2	111
	d	13	27	14	54	2	4	-	7	13	-	67
Kreise	a	576	895	277	1 748	8	14	1	111	134	-	1 882
	b	293	432	154	879	2	2	-	57	61	-	940
	c	8	18	4	30	-	1	-	4	5	-	35
	d	1	8	1	10	-	-	-	3	3	-	13
Nordrhein-Westfalen	a	5 081	7 765	2 772	15 618	351	853	1	736	1 941	262	17 821
	b	2 584	4 036	1 476	8 096	136	379	-	362	877	134	9 107
	c	68	136	49	253	8	22	-	34	64	2	319
	d	33	73	26	132	2	8	-	22	32	-	164
davon												
kreisfreie Städte	a	2 869	4 311	1 620	8 800	303	723	-	617	1 643	262	10 705
	b	1 459	2 277	899	4 635	120	336	-	301	757	134	5 526
	c	48	84	36	168	8	16	-	29	53	2	223
	d	26	49	23	98	2	6	-	18	26	-	124
Kreise	a	2 212	3 454	1 152	6 818	48	130	1	119	298	-	7 116
	b	1 125	1 759	577	3 461	16	43	-	61	120	-	3 581
	c	20	52	13	85	-	6	-	5	11	-	96
	d	7	24	3	34	-	2	-	4	6	-	40

3. Schulabgängerinnen und -abgänger im Abgangsjahr 2004

Verwaltungsbezirk	Schulabgänger/-in											insgesamt	
	mit Hauptschulabschluss nach Jahrgang 09		mit Sekundarabschluss I			mit Fachhochschulreife	mit Hochschulreife	mit sonstigem Abschluss ¹⁾	ohne Hauptschulabschluss				
	zusammen	darunter in der Schule für Erziehungshilfe	zusammen	davon mit					Lern-behinderte	Erzie-hungshilfe	geistig Behinderte		
				Haupt-schulabschluss nach Jahrgang 10	Fach-ober-schul-reife								
Kreisfreie Städte													
Düsseldorf	a	-	-	14	-	14	-	16	-	-	-	-	30
	b	-	-	8	-	8	-	9	-	-	-	-	17
	c	-	-	-	-	-	-	-	-	-	-	-	-
	d	-	-	-	-	-	-	-	-	-	-	-	-
Essen	a	9	8	16	1	15	-	11	-	3	3	-	39
	b	3	2	13	1	12	-	6	-	2	2	-	24
	c	-	-	-	-	-	-	-	-	-	-	-	-
	d	-	-	-	-	-	-	-	-	-	-	-	-
Krefeld	a	3	-	14	-	14	-	10	-	-	-	-	27
	b	2	-	5	-	5	-	7	-	-	-	-	14
	c	-	-	-	-	-	-	-	-	-	-	-	-
	d	-	-	-	-	-	-	-	-	-	-	-	-
Mönchengladbach	a	-	-	12	-	12	-	16	-	-	-	-	28
	b	-	-	5	-	5	-	8	-	-	-	-	13
	c	-	-	-	-	-	-	-	-	-	-	-	-
	d	-	-	-	-	-	-	-	-	-	-	-	-
Mülheim an der Ruhr	a	3	-	10	1	9	-	19	-	-	-	-	32
	b	-	-	4	-	4	-	5	-	-	-	-	9
	c	-	-	-	-	-	-	-	-	-	-	-	-
	d	-	-	-	-	-	-	-	-	-	-	-	-
Remscheid	a	3	-	14	2	12	-	11	-	-	-	-	28
	b	1	-	6	1	5	-	3	-	-	-	-	10
	c	-	-	-	-	-	-	-	-	-	-	-	-
	d	-	-	-	-	-	-	-	-	-	-	-	-
Wuppertal	a	13	13	25	2	23	-	17	-	22	12	-	77
	b	-	-	14	2	12	-	12	-	11	6	-	37
	c	1	1	-	-	-	-	-	-	2	1	-	3
	d	-	-	-	-	-	-	-	-	-	-	-	-
Kreise													
Mettmann	a	13	-	12	-	12	-	16	-	3	2	-	44
	b	3	-	4	-	4	-	13	-	3	2	-	23
	c	-	-	-	-	-	-	-	-	1	-	-	1
	d	-	-	-	-	-	-	-	-	1	-	-	1
Wesel	a	-	-	18	2	16	-	16	-	-	-	-	34
	b	-	-	11	-	11	-	11	-	-	-	-	22
	c	-	-	-	-	-	-	-	-	-	-	-	-
	d	-	-	-	-	-	-	-	-	-	-	-	-
Reg.-Bez. Düsseldorf	a	44	21	135	8	127	-	132	-	28	17	-	339
	b	9	2	70	4	66	-	74	-	16	10	-	169
	c	1	1	-	-	-	-	-	-	3	1	-	4
	d	-	-	-	-	-	-	-	-	1	-	-	1
davon kreisfreie Städte													
	a	31	21	105	6	99	-	100	-	25	15	-	261
	b	6	2	55	4	51	-	50	-	13	8	-	124
	c	1	1	-	-	-	-	-	-	2	1	-	3
	d	-	-	-	-	-	-	-	-	-	-	-	-
Kreise													
	a	13	-	30	2	28	-	32	-	3	2	-	78
	b	3	-	15	-	15	-	24	-	3	2	-	45
	c	-	-	-	-	-	-	-	-	1	-	-	1
	d	-	-	-	-	-	-	-	-	1	-	-	1
Kreisfreie Städte													
Aachen													
	a	-	-	19	-	19	-	18	-	-	-	-	37
	b	-	-	10	-	10	-	17	-	-	-	-	27
	c	-	-	1	-	1	-	-	-	-	-	-	1
	d	-	-	1	-	1	-	-	-	-	-	-	1
Bonn													
	a	1	-	16	1	15	-	27	-	10	6	-	54
	b	-	-	9	-	9	-	13	-	6	3	-	28
	c	-	-	-	-	-	-	-	-	-	-	-	-
	d	-	-	-	-	-	-	-	-	-	-	-	-
Köln													
	a	-	-	8	-	8	-	17	-	-	-	-	25
	b	-	-	4	-	4	-	14	-	-	-	-	18
	c	-	-	1	-	1	-	-	-	-	-	-	1
	d	-	-	1	-	1	-	-	-	-	-	-	1

1) Schulabgängerinnen und -abgänger aus dem berufsbildenden Bereich

Noch: 3. Schulabgängerinnen und -abgänger im Abgangsjahr 2004

Verwaltungsbezirk	Schulabgänger/-in													
	mit Hauptschulabschluss nach Jahrgang 09		mit Sekundarabschluss I			mit Fachhochschulreife	mit Hochschulreife	mit sonstigem Abschluss ¹⁾	ohne Hauptschulabschluss				insgesamt	
	zu-sammen	darunter in der Schule für Erziehungshilfe	zu-sammen	davon mit					zu-sammen	Lern-behinderte	Erzie-hungs-hilfe	geistig Behin-derte		
				Haupt-schulab-schluss nach Jahrgang 10	Fach-ober-schul-reife									
Kreise														
Rhein-Erft-Kreis	a	2	-	17	1	16	-	7	-	-	-	-	-	26
	b	1	-	10	-	10	-	3	-	-	-	-	-	14
	c	-	-	-	-	-	-	-	-	-	-	-	-	-
	d	-	-	-	-	-	-	-	-	-	-	-	-	-
Oberbergischer Kreis	a	-	-	10	1	9	-	14	-	-	-	-	-	24
	b	-	-	4	-	4	-	7	-	-	-	-	-	11
	c	-	-	-	-	-	-	-	-	-	-	-	-	-
	d	-	-	-	-	-	-	-	-	-	-	-	-	-
Rhein.-Berg. Kreis	a	-	-	-	-	-	-	15	-	-	-	-	-	15
	b	-	-	-	-	-	-	8	-	-	-	-	-	8
	c	-	-	-	-	-	-	-	-	-	-	-	-	-
	d	-	-	-	-	-	-	-	-	-	-	-	-	-
Rhein-Sieg-Kreis	a	2	-	12	1	11	-	10	-	-	-	-	-	24
	b	1	-	5	-	5	-	8	-	-	-	-	-	14
	c	-	-	1	1	-	-	-	-	-	-	-	-	1
	d	-	-	-	-	-	-	-	-	-	-	-	-	-
Reg.-Bez. Köln	a	5	-	82	4	78	-	108	-	10	6	-	4	205
	b	2	-	42	-	42	-	70	-	6	3	-	3	120
	c	-	-	3	1	2	-	-	-	-	-	-	-	3
	d	-	-	2	-	2	-	-	-	-	-	-	-	2
davon kreisfreie Städte	a	1	-	43	1	42	-	62	-	10	6	-	4	116
	b	-	-	23	-	23	-	44	-	6	3	-	3	73
	c	-	-	2	-	2	-	-	-	-	-	-	-	2
	d	-	-	2	-	2	-	-	-	-	-	-	-	2
Kreise	a	4	-	39	3	36	-	46	-	-	-	-	-	89
	b	2	-	19	-	19	-	26	-	-	-	-	-	47
	c	-	-	1	1	-	-	-	-	-	-	-	-	1
	d	-	-	-	-	-	-	-	-	-	-	-	-	-
Kreisfreie Stadt Münster	a	-	-	14	1	13	-	14	-	-	-	-	-	28
	b	-	-	-	-	-	-	9	-	-	-	-	-	9
	c	-	-	-	-	-	-	-	-	-	-	-	-	-
	d	-	-	-	-	-	-	-	-	-	-	-	-	-
Kreis Recklinghausen	a	1	-	20	3	17	-	23	-	-	-	-	-	44
	b	-	-	10	2	8	-	14	-	-	-	-	-	24
	c	-	-	-	-	-	-	-	-	-	-	-	-	-
	d	-	-	-	-	-	-	-	-	-	-	-	-	-
Reg.-Bez. Münster	a	1	-	34	4	30	-	37	-	-	-	-	-	72
	b	-	-	10	2	8	-	23	-	-	-	-	-	33
	c	-	-	-	-	-	-	-	-	-	-	-	-	-
	d	-	-	-	-	-	-	-	-	-	-	-	-	-
davon kreisfreie Stadt	a	-	-	14	1	13	-	14	-	-	-	-	-	28
	b	-	-	-	-	-	-	9	-	-	-	-	-	9
	c	-	-	-	-	-	-	-	-	-	-	-	-	-
	d	-	-	-	-	-	-	-	-	-	-	-	-	-
Kreis	a	1	-	20	3	17	-	23	-	-	-	-	-	44
	b	-	-	10	2	8	-	14	-	-	-	-	-	24
	c	-	-	-	-	-	-	-	-	-	-	-	-	-
	d	-	-	-	-	-	-	-	-	-	-	-	-	-

Noch: 3. Schulabgängerinnen und -abgänger im Abgangsjahr 2004

Verwaltungsbezirk	Schulabgänger/-in													
	mit Hauptschulabschluss nach Jahrgang 09		mit Sekundarabschluss I			mit Fachhochschulreife	mit Hochschulreife	mit sonstigem Abschluss ¹⁾	ohne Hauptschulabschluss				insgesamt	
	zu-sammen	darunter in der Schule für Erziehungshilfe	zu-sammen	davon mit					zu-sammen	darunter in der Schule für				
				Haupt-schulabschluss nach Jahrgang 10	Fach-ober-schul-reife	Lern-behin-derte	Erzie-hungs-hilfe	geistig Behin-derte						
Kreisfreie Stadt Bielefeld	a	2	-	11	3	8	-	21	-	6	-	-		6
	b	1	-	5	1	4	-	9	-	1	-	-	1	16
	c	-	-	-	-	-	-	-	-	-	-	-	-	-
	d	-	-	-	-	-	-	-	-	-	-	-	-	-
Kreise Gütersloh	a	1	-	18	-	18	-	-	-	-	-	-	-	19
	b	1	-	9	-	9	-	-	-	-	-	-	-	10
	c	-	-	-	-	-	-	-	-	-	-	-	-	-
	d	-	-	-	-	-	-	-	-	-	-	-	-	-
Lippe	a	-	-	13	1	12	-	5	-	-	-	-	-	18
	b	-	-	5	1	4	-	2	-	-	-	-	-	7
	c	-	-	1	-	1	-	1	-	-	-	-	-	2
	d	-	-	-	-	-	-	1	-	-	-	-	-	1
Minden-Lübbecke	a	-	-	19	1	18	-	9	-	-	-	-	-	28
	b	-	-	8	1	7	-	3	-	-	-	-	-	11
	c	-	-	-	-	-	-	-	-	-	-	-	-	-
	d	-	-	-	-	-	-	-	-	-	-	-	-	-
Paderborn	a	10	9	34	4	30	-	17	-	5	5	-	-	66
	b	1	1	17	1	16	-	7	-	2	2	-	-	27
	c	-	-	2	-	2	-	1	-	-	-	-	-	3
	d	-	-	2	-	2	-	-	-	-	-	-	-	2
Reg.-Bez. Detmold	a	13	9	95	9	86	-	52	-	11	5	-	6	171
	b	3	1	44	4	40	-	21	-	3	2	-	1	71
	c	-	-	3	-	3	-	2	-	-	-	-	-	5
	d	-	-	2	-	2	-	1	-	-	-	-	-	3
davon kreisfreie Stadt	a	2	-	11	3	8	-	21	-	6	-	-	6	40
	b	1	-	5	1	4	-	9	-	1	-	-	1	16
	c	-	-	-	-	-	-	-	-	-	-	-	-	-
	d	-	-	-	-	-	-	-	-	-	-	-	-	-
Kreise	a	11	9	84	6	78	-	31	-	5	5	-	-	131
	b	2	1	39	3	36	-	12	-	2	2	-	-	55
	c	-	-	3	-	3	-	2	-	-	-	-	-	5
	d	-	-	2	-	2	-	1	-	-	-	-	-	3
Kreisfreie Städte Bochum	a	4	-	38	6	32	-	41	-	18	12	-	6	101
	b	2	-	17	1	16	-	26	-	5	2	-	3	50
	c	-	-	4	1	3	-	1	-	1	-	-	1	6
	d	-	-	2	-	2	-	1	-	-	-	-	-	3
Dortmund	a	-	-	20	-	20	-	28	-	7	1	-	6	55
	b	-	-	10	-	10	-	18	-	4	-	-	4	32
	c	-	-	1	-	1	-	-	-	-	-	-	-	1
	d	-	-	-	-	-	-	-	-	-	-	-	-	-
Hagen	a	-	-	11	-	11	-	9	-	-	-	-	-	20
	b	-	-	7	-	7	-	4	-	-	-	-	-	11
	c	-	-	2	-	2	-	-	-	-	-	-	-	2
	d	-	-	2	-	2	-	-	-	-	-	-	-	2

Noch: 3. Schulabgängerinnen und -abgänger im Abgangsjahr 2004

Verwaltungsbezirk	Schulabgänger/-in													
	mit Hauptschulabschluss nach Jahrgang 09		mit Sekundarabschluss I			mit Fachhochschulreife	mit Hochschulreife	mit sonstigem Abschluss ¹⁾	ohne Hauptschulabschluss				insgesamt	
	zu-sammen	darunter in der Schule für Erziehungshilfe	zu-sammen	davon mit					zu-sammen	Lern-behinderte	Erzie-hungs-hilfe	geistig Behin-derte		
				Haupt-schulab-schluss nach Jahrgang 10	Fach-ober-schul-reife									
Noch: Kreisfreie Städte														
Hamm	a	2	-	10	-	10	-	14	-	-	-	-	-	26
	b	-	-	6	-	6	-	7	-	-	-	-	-	13
	c	-	-	-	-	-	-	-	-	-	-	-	-	-
	d	-	-	-	-	-	-	-	-	-	-	-	-	-
Herne	a	1	1	3	-	3	2	48	18	8	8	-	-	80
	b	1	1	-	-	-	1	28	7	4	4	-	-	41
	c	-	-	-	-	-	-	1	-	-	-	-	-	1
	d	-	-	-	-	-	-	1	-	-	-	-	-	1
Kreise														
Ennepe-Ruhr-Kreis	a	1	-	26	6	20	-	33	-	-	-	-	-	60
	b	-	-	9	1	8	-	19	-	-	-	-	-	28
	c	-	-	-	-	-	-	-	-	-	-	-	-	-
	d	-	-	-	-	-	-	-	-	-	-	-	-	-
Märkischer Kreis	a	-	-	4	-	4	-	-	-	-	-	-	-	4
	b	-	-	3	-	3	-	-	-	-	-	-	-	3
	c	-	-	-	-	-	-	-	-	-	-	-	-	-
	d	-	-	-	-	-	-	-	-	-	-	-	-	-
Siegen-Wittgenstein	a	1	-	17	1	16	-	18	-	-	-	-	-	36
	b	1	-	11	1	10	-	11	-	-	-	-	-	23
	c	-	-	-	-	-	-	-	-	-	-	-	-	-
	d	-	-	-	-	-	-	-	-	-	-	-	-	-
Reg.-Bez. Arnsberg	a	9	1	129	13	116	2	191	18	33	21	-	12	382
	b	4	1	63	3	60	1	113	7	13	6	-	7	201
	c	-	-	7	1	6	-	2	-	1	-	-	1	10
	d	-	-	4	-	4	-	2	-	-	-	-	-	6
davon kreisfreie Städte	a	7	1	82	6	76	2	140	18	33	21	-	12	282
	b	3	1	40	1	39	1	83	7	13	6	-	7	147
	c	-	-	7	1	6	-	2	-	1	-	-	1	10
	d	-	-	4	-	4	-	2	-	-	-	-	-	6
Kreise	a	2	-	47	7	40	-	51	-	-	-	-	-	100
	b	1	-	23	2	21	-	30	-	-	-	-	-	54
	c	-	-	-	-	-	-	-	-	-	-	-	-	-
	d	-	-	-	-	-	-	-	-	-	-	-	-	-
Nordrhein-Westfalen	a	72	31	475	38	437	2	520	18	82	49	-	33	1 169
	b	18	4	229	13	216	1	301	7	38	21	-	17	594
	c	1	1	13	2	11	-	4	-	4	1	-	3	22
	d	-	-	8	-	8	-	3	-	1	-	-	1	12
davon kreisfreie Städte	a	41	22	255	17	238	2	337	18	74	42	-	32	727
	b	10	3	123	6	117	1	195	7	33	17	-	16	369
	c	1	1	9	1	8	-	2	-	3	1	-	2	15
	d	-	-	6	-	6	-	2	-	-	-	-	-	8
Kreise	a	31	9	220	21	199	-	183	-	8	7	-	1	442
	b	8	1	106	7	99	-	106	-	5	4	-	1	225
	c	-	-	4	1	3	-	2	-	1	-	-	1	7
	d	-	-	2	-	2	-	1	-	1	-	-	1	4

4. Lehrergrunddaten 2004/2005

Bildungsbereich	Lehrer/-innen													
	ins- gesamt	in % aller Lehrer/ -innen	weiblich			ausländisch			darunter					
			Anzahl	in % aller Lehre- rinnen	in % von Spalte 1	Anzahl	in % aller Lehrer/ -innen	in % von Spalte 1	hauptamtlich/BAT			vollzeitbeschäftigt		
									Anzahl	in % aller Lehrer/ -innen	in % von Spalte 1	Anzahl	in % aller Lehrer/ -innen	in % von Spalte 1
1	2	3	4	5	6	7	8	9	10	11	12	13	14	
kreisfreie Stadt Düsseldorf														
Allgemein bildender Bereich	31	2,5	14	1,8	45,2	2	7,1	6,5	31	2,5	100,0	16	4,7	51,6
Sonderschulbereich	-	-	-	-	-	-	-	-	-	-	-	-	-	-
Berufsbildender Bereich	-	-	-	-	-	-	-	-	-	-	-	-	-	-
Insgesamt	31	1,9	14	1,4	45,2	2	5,9	6,5	31	1,9	100,0	16	2,9	51,6
kreisfreie Stadt Essen														
Allgemein bildender Bereich	35	2,8	22	2,8	62,9	-	-	-	34	2,8	97,1	10	2,9	28,6
Sonderschulbereich	37	10,1	27	11,5	73,0	-	-	-	37	10,2	100,0	19	9,4	51,4
Berufsbildender Bereich	-	-	-	-	-	-	-	-	-	-	-	-	-	-
Insgesamt	72	4,4	49	4,8	68,1	-	-	-	71	4,4	98,6	29	5,2	40,3
kreisfreie Stadt Krefeld														
Allgemein bildender Bereich	31	2,5	20	2,5	64,5	-	-	-	31	2,5	100,0	14	4,1	45,2
Sonderschulbereich	-	-	-	-	-	-	-	-	-	-	-	-	-	-
Berufsbildender Bereich	-	-	-	-	-	-	-	-	-	-	-	-	-	-
Insgesamt	31	1,9	20	1,9	64,5	-	-	-	31	1,9	100,0	14	2,5	45,2
kreisfreie Stadt Mönchengladbach														
Allgemein bildender Bereich	29	2,3	19	2,4	65,5	-	-	-	29	2,4	100,0	5	1,5	17,2
Sonderschulbereich	-	-	-	-	-	-	-	-	-	-	-	-	-	-
Berufsbildender Bereich	-	-	-	-	-	-	-	-	-	-	-	-	-	-
Insgesamt	29	1,8	19	1,8	65,5	-	-	-	29	1,8	100,0	5	0,9	17,2
kreisfreie Stadt Mülheim an der Ruhr														
Allgemein bildender Bereich	40	3,2	26	3,3	65,0	-	-	-	40	3,3	100,0	16	4,7	40,0
Sonderschulbereich	-	-	-	-	-	-	-	-	-	-	-	-	-	-
Berufsbildender Bereich	-	-	-	-	-	-	-	-	-	-	-	-	-	-
Insgesamt	40	2,4	26	2,5	65,0	-	-	-	40	2,5	100,0	16	2,9	40,0
kreisfreie Stadt Remscheid														
Allgemein bildender Bereich	36	2,8	17	2,1	47,2	-	-	-	26	2,1	72,2	11	3,2	30,6
Sonderschulbereich	-	-	-	-	-	-	-	-	-	-	-	-	-	-
Berufsbildender Bereich	-	-	-	-	-	-	-	-	-	-	-	-	-	-
Insgesamt	36	2,2	17	1,6	47,2	-	-	-	26	1,6	72,2	11	2,0	30,6
kreisfreie Stadt Wuppertal														
Allgemein bildender Bereich	31	2,5	19	2,4	61,3	1	3,6	3,2	30	2,4	96,8	-	-	-
Sonderschulbereich	78	21,4	37	15,7	47,4	-	-	-	78	21,6	100,0	64	31,5	82,1
Berufsbildender Bereich	-	-	-	-	-	-	-	-	-	-	-	-	-	-
Insgesamt	109	6,6	56	5,4	51,4	1	2,9	0,9	108	6,7	99,1	64	11,5	58,7

Noch: 4. Lehrergrunddaten 2004/2005

Bildungsbereich	Lehrer/-innen													
	insgesamt	in % aller Lehrer/-innen	weiblich			ausländisch			darunter					
			Anzahl	in % aller Lehrer/-innen	in % von Spalte 1	Anzahl	in % aller Lehrer/-innen	in % von Spalte 1	hauptamtlich/BAT			vollzeitbeschäftigt		
									Anzahl	in % aller Lehrer/-innen	in % von Spalte 1	Anzahl	in % aller Lehrer/-innen	in % von Spalte 1
1	2	3	4	5	6	7	8	9	10	11	12	13	14	
Kreis Mettmann														
Allgemein bildender Bereich	52	4,1	34	4,3	65,4	-	-	-	52	4,2	100,0	5	1,5	9,6
Sonderschulbereich	4	1,1	2	0,9	50,0	-	-	-	4	1,1	100,0	-	-	-
Berufsbildender Bereich	-	-	-	-	-	-	-	-	-	-	-	-	-	-
Insgesamt	56	3,4	36	3,5	64,3	-	-	-	56	3,5	100,0	5	0,9	8,9
Kreis Wesel														
Allgemein bildender Bereich	32	2,5	24	3,0	75,0	-	-	-	32	2,6	100,0	14	4,1	43,8
Sonderschulbereich	-	-	-	-	-	-	-	-	-	-	-	-	-	-
Berufsbildender Bereich	-	-	-	-	-	-	-	-	-	-	-	-	-	-
Insgesamt	32	1,9	24	2,3	75,0	-	-	-	32	2,0	100,0	14	2,5	43,8
Regierungsbezirk Düsseldorf														
Allgemein bildender Bereich	317	25,1	195	24,6	61,5	3	10,7	0,9	305	24,9	96,2	91	26,6	28,7
Sonderschulbereich	119	32,6	66	28,1	55,5	-	-	-	119	33,0	100,0	83	40,9	69,7
Berufsbildender Bereich	-	-	-	-	-	-	-	-	-	-	-	-	-	-
Insgesamt	436	26,5	261	25,3	59,9	3	8,8	0,7	424	26,5	97,2	174	31,2	39,9
kreisfreie Stadt Aachen														
Allgemein bildender Bereich	40	3,2	27	3,4	67,5	3	10,7	7,5	40	3,3	100,0	-	-	-
Sonderschulbereich	16	4,4	14	6,0	87,5	-	-	-	16	4,4	100,0	-	-	-
Berufsbildender Bereich	-	-	-	-	-	-	-	-	-	-	-	-	-	-
Insgesamt	56	3,4	41	4,0	73,2	3	8,8	5,4	56	3,5	100,0	-	-	-
kreisfreie Stadt Bonn														
Allgemein bildender Bereich	36	2,8	21	2,7	58,3	6	21,4	16,7	34	2,8	94,4	11	3,2	30,6
Sonderschulbereich	29	7,9	18	7,7	62,1	1	16,7	3,4	29	8,0	100,0	11	5,4	37,9
Berufsbildender Bereich	-	-	-	-	-	-	-	-	-	-	-	-	-	-
Insgesamt	65	4,0	39	3,8	60,0	7	20,6	10,8	63	3,9	96,9	22	3,9	33,8
kreisfreie Stadt Köln														
Allgemein bildender Bereich	46	3,6	31	3,9	67,4	-	-	-	43	3,5	93,5	9	2,6	19,6
Sonderschulbereich	2	0,5	1	0,4	50,0	-	-	-	2	0,6	100,0	-	-	-
Berufsbildender Bereich	-	-	-	-	-	-	-	-	-	-	-	-	-	-
Insgesamt	48	2,9	32	3,1	66,7	-	-	-	45	2,8	93,8	9	1,6	18,8

Noch: 4. Lehrergrunddaten 2004/2005

Bildungsbereich	Lehrer/-innen													
	insgesamt	in % aller Lehrer/-innen	weiblich			ausländisch			darunter					
			Anzahl	in % aller Lehrer/-innen	in % von Spalte 1	Anzahl	in % aller Lehrer/-innen	in % von Spalte 1	hauptamtlich/BAT			vollzeitbeschäftigt		
									Anzahl	in % aller Lehrer/-innen	in % von Spalte 1	Anzahl	in % aller Lehrer/-innen	in % von Spalte 1
1	2	3	4	5	6	7	8	9	10	11	12	13	14	
Rhein-Erft-Kreis														
Allgemein bildender Bereich	39	3,1	26	3,3	66,7	4	14,3	10,3	36	2,9	92,3	4	1,2	10,3
Sonderschulbereich	-	-	-	-	-	-	-	-	-	-	-	-	-	-
Berufsbildender Bereich	-	-	-	-	-	-	-	-	-	-	-	-	-	-
Insgesamt	39	2,4	26	2,5	66,7	4	11,8	10,3	36	2,2	92,3	4	0,7	10,3
Kreis Heinsberg														
Allgemein bildender Bereich	7	0,6	6	0,8	85,7	1	3,6	14,3	7	0,6	100,0	-	-	-
Sonderschulbereich	-	-	-	-	-	-	-	-	-	-	-	-	-	-
Berufsbildender Bereich	-	-	-	-	-	-	-	-	-	-	-	-	-	-
Insgesamt	7	0,4	6	0,6	85,7	1	2,9	14,3	7	0,4	100,0	-	-	-
Oberbergischer Kreis														
Allgemein bildender Bereich	38	3,0	27	3,4	71,1	-	-	-	36	2,9	94,7	15	4,4	39,5
Sonderschulbereich	-	-	-	-	-	-	-	-	-	-	-	-	-	-
Berufsbildender Bereich	-	-	-	-	-	-	-	-	-	-	-	-	-	-
Insgesamt	38	2,3	27	2,6	71,1	-	-	-	36	2,2	94,7	15	2,7	39,5
Rhein.-Berg. Kreis														
Allgemein bildender Bereich	32	2,5	22	2,8	68,8	-	-	-	32	2,6	100,0	6	1,8	18,8
Sonderschulbereich	-	-	-	-	-	-	-	-	-	-	-	-	-	-
Berufsbildender Bereich	-	-	-	-	-	-	-	-	-	-	-	-	-	-
Insgesamt	32	1,9	22	2,1	68,8	-	-	-	32	2,0	100,0	6	1,1	18,8
Rhein-Sieg-Kreis														
Allgemein bildender Bereich	36	2,8	26	3,3	72,2	4	14,3	11,1	32	2,6	88,9	9	2,6	25,0
Sonderschulbereich	-	-	-	-	-	-	-	-	-	-	-	-	-	-
Berufsbildender Bereich	-	-	-	-	-	-	-	-	-	-	-	-	-	-
Insgesamt	36	2,2	26	2,5	72,2	4	11,8	11,1	32	2,0	88,9	9	1,6	25,0
Regierungsbezirk Köln														
Allgemein bildender Bereich	274	21,7	186	23,5	67,9	18	64,3	6,6	260	21,2	94,9	54	15,8	19,7
Sonderschulbereich	47	12,9	33	14,0	70,2	1	16,7	2,1	47	13,0	100,0	11	5,4	23,4
Berufsbildender Bereich	-	-	-	-	-	-	-	-	-	-	-	-	-	-
Insgesamt	321	19,5	219	21,2	68,2	19	55,9	5,9	307	19,2	95,6	65	11,7	20,2
kreisfreie Stadt Münster														
Allgemein bildender Bereich	30	2,4	20	2,5	66,7	-	-	-	28	2,3	93,3	15	4,4	50,0
Sonderschulbereich	-	-	-	-	-	-	-	-	-	-	-	-	-	-
Berufsbildender Bereich	-	-	-	-	-	-	-	-	-	-	-	-	-	-
Insgesamt	30	1,8	20	1,9	66,7	-	-	-	28	1,7	93,3	15	2,7	50,0

Noch: 4. Lehrergrunddaten 2004/2005

Bildungsbereich	Lehrer/-innen													
	insgesamt	in % aller Lehrer/-innen	weiblich			ausländisch			darunter					
			Anzahl	in % aller Lehrer/-innen	in % von Spalte 1	Anzahl	in % aller Lehrer/-innen	in % von Spalte 1	hauptamtlich/BAT			vollzeitbeschäftigt		
									Anzahl	in % aller Lehrer/-innen	in % von Spalte 1	Anzahl	in % aller Lehrer/-innen	in % von Spalte 1
1	2	3	4	5	6	7	8	9	10	11	12	13	14	
Kreis Recklinghausen														
Allgemein bildender Bereich	35	2,8	22	2,8	62,9	-	-	-	35	2,9	100,0	13	3,8	37,1
Sonderschulbereich	-	-	-	-	-	-	-	-	-	-	-	-	-	-
Berufsbildender Bereich	-	-	-	-	-	-	-	-	-	-	-	-	-	-
Insgesamt	35	2,1	22	2,1	62,9	-	-	-	35	2,2	100,0	13	2,3	37,1
Kreis Warendorf														
Allgemein bildender Bereich	26	2,1	18	2,3	69,2	4	14,3	15,4	26	2,1	100,0	2	0,6	7,7
Sonderschulbereich	1	0,3	1	0,4	100,0	-	-	-	1	0,3	100,0	1	0,5	100,0
Berufsbildender Bereich	-	-	-	-	-	-	-	-	-	-	-	-	-	-
Insgesamt	27	1,6	19	1,8	70,4	4	11,8	14,8	27	1,7	100,0	3	0,5	11,1
Regierungsbezirk Münster														
Allgemein bildender Bereich	91	7,2	60	7,6	65,9	4	14,3	4,4	89	7,3	97,8	30	8,8	33,0
Sonderschulbereich	1	0,3	1	0,4	100,0	-	-	-	1	0,3	100,0	1	0,5	100,0
Berufsbildender Bereich	-	-	-	-	-	-	-	-	-	-	-	-	-	-
Insgesamt	92	5,6	61	5,9	66,3	4	11,8	4,3	90	5,6	97,8	31	5,6	33,7
kreisfreie Stadt Bielefeld														
Allgemein bildender Bereich	39	3,1	23	2,9	59,0	-	-	-	38	3,1	97,4	3	0,9	7,7
Sonderschulbereich	32	8,8	20	8,5	62,5	1	16,7	3,1	32	8,9	100,0	14	6,9	43,8
Berufsbildender Bereich	-	-	-	-	-	-	-	-	-	-	-	-	-	-
Insgesamt	71	4,3	43	4,2	60,6	1	2,9	1,4	70	4,4	98,6	17	3,1	23,9
Kreis Gütersloh														
Allgemein bildender Bereich	31	2,5	20	2,5	64,5	-	-	-	31	2,5	100,0	7	2,0	22,6
Sonderschulbereich	-	-	-	-	-	-	-	-	-	-	-	-	-	-
Berufsbildender Bereich	-	-	-	-	-	-	-	-	-	-	-	-	-	-
Insgesamt	31	1,9	20	1,9	64,5	-	-	-	31	1,9	100,0	7	1,3	22,6
Kreis Lippe														
Allgemein bildender Bereich	37	2,9	22	2,8	59,5	2	7,1	5,4	37	3,0	100,0	3	0,9	8,1
Sonderschulbereich	-	-	-	-	-	-	-	-	-	-	-	-	-	-
Berufsbildender Bereich	-	-	-	-	-	-	-	-	-	-	-	-	-	-
Insgesamt	37	2,3	22	2,1	59,5	2	5,9	5,4	37	2,3	100,0	3	0,5	8,1
Kreis Minden-Lübbecke														
Allgemein bildender Bereich	27	2,1	13	1,6	48,1	-	-	-	26	2,1	96,3	12	3,5	44,4
Sonderschulbereich	-	-	-	-	-	-	-	-	-	-	-	-	-	-
Berufsbildender Bereich	-	-	-	-	-	-	-	-	-	-	-	-	-	-
Insgesamt	27	1,6	13	1,3	48,1	-	-	-	26	1,6	96,3	12	2,2	44,4

Noch: 4. Lehrergrunddaten 2004/2005

Bildungsbereich	Lehrer/-innen													
	insgesamt	in % aller Lehrer/-innen	weiblich			ausländisch			darunter					
			Anzahl	in % aller Lehrer/-innen	in % von Spalte 1	Anzahl	in % aller Lehrer/-innen	in % von Spalte 1	hauptamtlich/BAT			vollzeitbeschäftigt		
									Anzahl	in % aller Lehrer/-innen	in % von Spalte 1	Anzahl	in % aller Lehrer/-innen	in % von Spalte 1
1	2	3	4	5	6	7	8	9	10	11	12	13	14	
Kreis Paderborn														
Allgemein bildender Bereich	34	2,7	12	1,5	35,3	-	-	-	33	2,7	97,1	21	6,1	61,8
Sonderschulbereich	15	4,1	9	3,8	60,0	-	-	-	15	4,2	100,0	12	5,9	80,0
Berufsbildender Bereich	-	-	-	-	-	-	-	-	-	-	-	-	-	-
Insgesamt	49	3,0	21	2,0	42,9	-	-	-	48	3,0	98,0	33	5,9	67,3
Regierungsbezirk Detmold														
Allgemein bildender Bereich	168	13,3	90	11,4	53,6	2	7,1	1,2	165	13,4	98,2	46	13,5	27,4
Sonderschulbereich	47	12,9	29	12,3	61,7	1	16,7	2,1	47	13,0	100,0	26	12,8	55,3
Berufsbildender Bereich	-	-	-	-	-	-	-	-	-	-	-	-	-	-
Insgesamt	215	13,1	119	11,5	55,3	3	8,8	1,4	212	13,2	98,6	72	12,9	33,5
kreisfreie Stadt Bochum														
Allgemein bildender Bereich	90	7,1	56	7,1	62,2	-	-	-	90	7,3	100,0	20	5,8	22,2
Sonderschulbereich	52	14,2	37	15,7	71,2	-	-	-	48	13,3	92,3	26	12,8	50,0
Berufsbildender Bereich	-	-	-	-	-	-	-	-	-	-	-	-	-	-
Insgesamt	142	8,6	93	9,0	65,5	-	-	-	138	8,6	97,2	46	8,3	32,4
kreisfreie Stadt Dortmund														
Allgemein bildender Bereich	63	5,0	38	4,8	60,3	-	-	-	61	5,0	96,8	17	5,0	27,0
Sonderschulbereich	55	15,1	42	17,9	76,4	2	33,3	3,6	55	15,2	100,0	27	13,3	49,1
Berufsbildender Bereich	-	-	-	-	-	-	-	-	-	-	-	-	-	-
Insgesamt	118	7,2	80	7,8	67,8	2	5,9	1,7	116	7,2	98,3	44	7,9	37,3
kreisfreie Stadt Hagen														
Allgemein bildender Bereich	34	2,7	20	2,5	58,8	-	-	-	30	2,4	88,2	18	5,3	52,9
Sonderschulbereich	-	-	-	-	-	-	-	-	-	-	-	-	-	-
Berufsbildender Bereich	-	-	-	-	-	-	-	-	-	-	-	-	-	-
Insgesamt	34	2,1	20	1,9	58,8	-	-	-	30	1,9	88,2	18	3,2	52,9
kreisfreie Stadt Hamm														
Allgemein bildender Bereich	26	2,1	18	2,3	69,2	-	-	-	26	2,1	100,0	9	2,6	34,6
Sonderschulbereich	-	-	-	-	-	-	-	-	-	-	-	-	-	-
Berufsbildender Bereich	-	-	-	-	-	-	-	-	-	-	-	-	-	-
Insgesamt	26	1,6	18	1,7	69,2	-	-	-	26	1,6	100,0	9	1,6	34,6

Noch: 4. Lehrergrunddaten 2004/2005

Bildungsbereich	Lehrer/-innen													
	insgesamt	in % aller Lehrer/-innen	weiblich			ausländisch			darunter					
			Anzahl	in % aller Lehrer/-innen	in % von Spalte 1	Anzahl	in % aller Lehrer/-innen	in % von Spalte 1	hauptamtlich/BAT			vollzeitbeschäftigt		
									Anzahl	in % aller Lehrer/-innen	in % von Spalte 1	Anzahl	in % aller Lehrer/-innen	in % von Spalte 1
1	2	3	4	5	6	7	8	9	10	11	12	13	14	
kreisfreie Stadt Herne														
Allgemein bildender Bereich	63	5,0	35	4,4	55,6	-	-	-	63	5,1	100,0	30	8,8	47,6
Sonderschulbereich	18	4,9	11	4,7	61,1	2	33,3	11,1	18	5,0	100,0	9	4,4	50,0
Berufsbildender Bereich	13	100,0	4	100,0	30,8	-	-	-	13	100,0	100,0	12	100,0	92,3
Insgesamt	94	5,7	50	4,8	53,2	2	5,9	2,1	94	5,9	100,0	51	9,2	54,3
Ennepe-Ruhr-Kreis														
Allgemein bildender Bereich	66	5,2	47	5,9	71,2	-	-	-	66	5,4	100,0	17	5,0	25,8
Sonderschulbereich	8	2,2	5	2,1	62,5	-	-	-	8	2,2	100,0	7	3,4	87,5
Berufsbildender Bereich	-	-	-	-	-	-	-	-	-	-	-	-	-	-
Insgesamt	74	4,5	52	5,0	70,3	-	-	-	74	4,6	100,0	24	4,3	32,4
Märkischer Kreis														
Allgemein bildender Bereich	29	2,3	20	2,5	69,0	-	-	-	28	2,3	96,6	1	0,3	3,4
Sonderschulbereich	-	-	-	-	-	-	-	-	-	-	-	-	-	-
Berufsbildender Bereich	-	-	-	-	-	-	-	-	-	-	-	-	-	-
Insgesamt	29	1,8	20	1,9	69,0	-	-	-	28	1,7	96,6	1	0,2	3,4
Kreis Siegen-Wittgenstein														
Allgemein bildender Bereich	28	2,2	17	2,1	60,7	-	-	-	28	2,3	100,0	1	0,3	3,6
Sonderschulbereich	18	4,9	11	4,7	61,1	-	-	-	18	5,0	100,0	13	6,4	72,2
Berufsbildender Bereich	-	-	-	-	-	-	-	-	-	-	-	-	-	-
Insgesamt	46	2,8	28	2,7	60,9	-	-	-	46	2,9	100,0	14	2,5	30,4
Kreis Soest														
Allgemein bildender Bereich	16	1,3	10	1,3	62,5	1	3,6	6,3	16	1,3	100,0	8	2,3	50,0
Sonderschulbereich	-	-	-	-	-	-	-	-	-	-	-	-	-	-
Berufsbildender Bereich	-	-	-	-	-	-	-	-	-	-	-	-	-	-
Insgesamt	16	1,0	10	1,0	62,5	1	2,9	6,3	16	1,0	100,0	8	1,4	50,0
Regierungsbezirk Arnsberg														
Allgemein bildender Bereich	415	32,8	261	33,0	62,9	1	3,6	0,2	408	33,3	98,3	121	35,4	29,2
Sonderschulbereich	151	41,4	106	45,1	70,2	4	66,7	2,6	147	40,7	97,4	82	40,4	54,3
Berufsbildender Bereich	13	100,0	4	100,0	30,8	-	-	-	13	100,0	100,0	12	100,0	92,3
Insgesamt	579	35,2	371	36,0	64,1	5	14,7	0,9	568	35,5	98,1	215	38,6	37,1
Land NRW														
Allgemein bildender Bereich	1 265	100	792	100	62,6	28	100	2,2	1 227	100	97,0	342	100	27,0
Sonderschulbereich	365	100	235	100	64,4	6	100	1,6	361	100	98,9	203	100	55,6
Berufsbildender Bereich	13	100	4	100	30,8	-	-	-	13	100	100,0	12	100	92,3
Insgesamt	1 643	100	1 031	100	62,8	34	100	2,1	1 601	100	97,4	557	100	33,9

5. Erteilte wöchentliche Unterrichtsstunden 2004/2005

Bildungsbereich	Erteilte wöchentliche Unterrichtsstunden													je 100 Schü- ler/ -innen
	der Lehrer/-innen										darunter Mehrarbeit			
	ins- gesamt	in % aller Stun- den	weiblich		davon									
			Anzahl	in % von Sp. 1	hauptamtlich/BAT			na/nb/Nicht-BAT						
					Anzahl	in % von Sp. 1	je ha/ BAT- Lehrer/ -in	Anzahl	in % von Sp. 1	je na/nb/ Nicht- BAT- Lehrer/ -in	Anzahl	in % von Sp. 1	je Lehrer/ -in mit Mehr- arbeit	
1	2	3	4	5	6	7	8	9	10	11	12	13	14	
kreisfreie Stadt Düsseldorf														
Allgemein bildender Bereich	623,0	2,8	244,0	39,2	623,0	100,0	20,1	-	-	-	9,5	1,5	0,5	131,4
Sonderschulbereich	-	-	-	-	-	-	-	-	-	-	-	-	-	-
Berufsbildender Bereich	-	-	-	-	-	-	-	-	-	-	-	-	-	-
Insgesamt	623,0	2,0	244,0	39,2	623,0	100,0	20,1	-	-	-	9,5	1,5	0,5	131,4
kreisfreie Stadt Essen														
Allgemein bildender Bereich	628,0	2,8	362,0	57,6	625,0	99,5	18,4	3,0	0,5	3,0	-	-	-	145,7
Sonderschulbereich	771,0	9,6	554,0	71,9	771,0	100,0	20,8	-	-	-	-	-	-	356,9
Berufsbildender Bereich	-	-	-	-	-	-	-	-	-	-	-	-	-	-
Insgesamt	1 399,0	4,5	916,0	65,5	1 396,0	99,8	19,7	3,0	0,2	3,0	-	-	-	216,2
kreisfreie Stadt Krefeld														
Allgemein bildender Bereich	584,0	2,6	355,0	60,8	584,0	100,0	18,8	-	-	-	29,5	5,1	3,0	134,3
Sonderschulbereich	-	-	-	-	-	-	-	-	-	-	-	-	-	-
Berufsbildender Bereich	-	-	-	-	-	-	-	-	-	-	-	-	-	-
Insgesamt	584,0	1,9	355,0	60,8	584,0	100,0	18,8	-	-	-	29,5	5,1	3,0	134,3
kreisfreie Stadt Mönchengladbach														
Allgemein bildender Bereich	523,0	2,3	312,0	59,7	523,0	100,0	18,0	-	-	-	-	-	-	133,1
Sonderschulbereich	-	-	-	-	-	-	-	-	-	-	-	-	-	-
Berufsbildender Bereich	-	-	-	-	-	-	-	-	-	-	-	-	-	-
Insgesamt	523,0	1,7	312,0	59,7	523,0	100,0	18,0	-	-	-	-	-	-	133,1
kreisfreie Stadt Mülheim an der Ruhr														
Allgemein bildender Bereich	696,0	3,1	414,0	59,5	696,0	100,0	17,4	-	-	-	-	-	-	141,2
Sonderschulbereich	-	-	-	-	-	-	-	-	-	-	-	-	-	-
Berufsbildender Bereich	-	-	-	-	-	-	-	-	-	-	-	-	-	-
Insgesamt	696,0	2,2	414,0	59,5	696,0	100,0	17,4	-	-	-	-	-	-	141,2
kreisfreie Stadt Remscheid														
Allgemein bildender Bereich	627,0	2,8	326,0	52,0	581,0	92,7	22,3	46,0	7,3	4,6	-	-	-	137,5
Sonderschulbereich	-	-	-	-	-	-	-	-	-	-	-	-	-	-
Berufsbildender Bereich	-	-	-	-	-	-	-	-	-	-	-	-	-	-
Insgesamt	627,0	2,0	326,0	52,0	581,0	92,7	22,3	46,0	7,3	4,6	-	-	-	137,5
kreisfreie Stadt Wuppertal														
Allgemein bildender Bereich	550,0	2,4	321,0	58,4	545,0	99,1	18,2	5,0	0,9	5,0	-	-	-	136,1
Sonderschulbereich	1 828,0	22,7	842,0	46,1	1 828,0	100,0	23,4	-	-	-	-	-	-	466,3
Berufsbildender Bereich	-	-	-	-	-	-	-	-	-	-	-	-	-	-
Insgesamt	2 378,0	7,7	1 163,0	48,9	2 373,0	99,8	22,0	5,0	0,2	5,0	-	-	-	298,7

Noch: 5. Erteilte wöchentliche Unterrichtsstunden 2004/2005

Bildungsbereich	Erteilte wöchentliche Unterrichtsstunden													je 100 Schüler/-innen
	der Lehrer/-innen										darunter Mehrarbeit			
	insgesamt	in % aller Stunden	weiblich		davon									
			hauptamtlich/BAT		na/nb/Nicht-BAT									
			Anzahl	in % von Sp. 1	Anzahl	in % von Sp. 1	je ha/BAT-Lehrer/-in	Anzahl	in % von Sp. 1	je na/nb/Nicht-BAT-Lehrer/-in	Anzahl	in % von Sp. 1	je Lehrer/-in mit Mehrarbeit	
1	2	3	4	5	6	7	8	9	10	11	12	13	14	
Kreis Mettmann														
Allgemein bildender Bereich	963,0	4,3	617,0	64,1	963,0	100,0	18,5	-	-	-	-	-	-	154,6
Sonderschulbereich	44,0	0,5	19,0	43,2	44,0	100,0	11,0	-	-	-	-	-	-	86,3
Berufsbildender Bereich	-	-	-	-	-	-	-	-	-	-	-	-	-	-
Insgesamt	1 007,0	3,2	636,0	63,2	1 007,0	100,0	18,0	-	-	-	-	-	-	149,4
Kreis Wesel														
Allgemein bildender Bereich	606,0	2,7	442,0	72,9	606,0	100,0	18,9	-	-	-	-	-	-	129,8
Sonderschulbereich	-	-	-	-	-	-	-	-	-	-	-	-	-	-
Berufsbildender Bereich	-	-	-	-	-	-	-	-	-	-	-	-	-	-
Insgesamt	606,0	2,0	442,0	72,9	606,0	100,0	18,9	-	-	-	-	-	-	129,8
Regierungsbezirk Düsseldorf														
Allgemein bildender Bereich	5 800,0	25,7	3 393,0	58,5	5 746,0	99,1	18,8	54,0	0,9	4,5	39,0	0,7	1,3	138,9
Sonderschulbereich	2 643,0	32,9	1 415,0	53,5	2 643,0	100,0	22,2	-	-	-	-	-	-	401,1
Berufsbildender Bereich	-	-	-	-	-	-	-	-	-	-	-	-	-	-
Insgesamt	8 443,0	27,2	4 808,0	56,9	8 389,0	99,4	19,8	54,0	0,6	4,5	39,0	0,5	1,3	174,6
kreisfreie Stadt Aachen														
Allgemein bildender Bereich	660,0	2,9	403,0	61,1	660,0	100,0	16,5	-	-	-	-	-	-	136,4
Sonderschulbereich	246,0	3,1	211,0	85,8	246,0	100,0	15,4	-	-	-	-	-	-	378,5
Berufsbildender Bereich	-	-	-	-	-	-	-	-	-	-	-	-	-	-
Insgesamt	906,0	2,9	614,0	67,8	906,0	100,0	16,2	-	-	-	-	-	-	165,0
kreisfreie Stadt Bonn														
Allgemein bildender Bereich	655,0	2,9	373,0	56,9	648,0	98,9	19,1	7,0	1,1	3,5	0,5	0,1	0,5	134,8
Sonderschulbereich	625,0	7,8	349,0	55,8	625,0	100,0	21,6	-	-	-	-	-	-	456,2
Berufsbildender Bereich	-	-	-	-	-	-	-	-	-	-	-	-	-	-
Insgesamt	1 280,0	4,1	722,0	56,4	1 273,0	99,5	20,2	7,0	0,5	3,5	0,5	0	0,5	205,5
kreisfreie Stadt Köln														
Allgemein bildender Bereich	878,0	3,9	590,0	67,2	867,0	98,7	20,2	11,0	1,3	3,7	-	-	-	169,5
Sonderschulbereich	48,0	0,6	25,0	52,1	48,0	100,0	24,0	-	-	-	-	-	-	171,4
Berufsbildender Bereich	-	-	-	-	-	-	-	-	-	-	-	-	-	-
Insgesamt	926,0	3,0	615,0	66,4	915,0	98,8	20,3	11,0	1,2	3,7	-	-	-	169,6

Noch: 5. Erteilte wöchentliche Unterrichtsstunden 2004/2005

Bildungsbereich	Erteilte wöchentliche Unterrichtsstunden													je 100 Schü- ler/ -innen
	der Lehrer/-innen										darunter Mehrarbeit			
	ins- gesamt	in % aller Stun- den	weiblich		davon									
			Anzahl	in % von Sp. 1	hauptamtlich/BAT			na/nb/Nicht-BAT						
					Anzahl	in % von Sp. 1	je ha/ BAT- Lehrer/ -in	Anzahl	in % von Sp. 1	je na/nb/ Nicht- BAT- Lehrer/ -in	Anzahl	in % von Sp. 1	je Lehrer/ -in mit Mehr- arbeit	
1	2	3	4	5	6	7	8	9	10	11	12	13	14	
Rhein-Erft-Kreis														
Allgemein bildender Bereich	622,0	2,8	369,0	59,3	612,0	98,4	17,0	10,0	1,6	3,3	-	-	-	151,0
Sonderschulbereich	-	-	-	-	-	-	-	-	-	-	-	-	-	-
Berufsbildender Bereich	-	-	-	-	-	-	-	-	-	-	-	-	-	-
Insgesamt	622,0	2,0	369,0	59,3	612,0	98,4	17,0	10,0	1,6	3,3	-	-	-	151,0
Kreis Heinsberg														
Allgemein bildender Bereich	98,0	0,4	92,0	93,9	98,0	100,0	14,0	-	-	-	-	-	-	134,2
Sonderschulbereich	-	-	-	-	-	-	-	-	-	-	-	-	-	-
Berufsbildender Bereich	-	-	-	-	-	-	-	-	-	-	-	-	-	-
Insgesamt	98,0	0,3	92,0	93,9	98,0	100,0	14,0	-	-	-	-	-	-	134,2
Oberbergischer Kreis														
Allgemein bildender Bereich	697,0	3,1	469,0	67,3	693,0	99,4	19,3	4,0	0,6	2,0	-	-	-	146,7
Sonderschulbereich	-	-	-	-	-	-	-	-	-	-	-	-	-	-
Berufsbildender Bereich	-	-	-	-	-	-	-	-	-	-	-	-	-	-
Insgesamt	697,0	2,2	469,0	67,3	693,0	99,4	19,3	4,0	0,6	2,0	-	-	-	146,7
Rhein.-Berg. Kreis														
Allgemein bildender Bereich	546,0	2,4	378,0	69,2	546,0	100,0	17,1	-	-	-	-	-	-	160,1
Sonderschulbereich	-	-	-	-	-	-	-	-	-	-	-	-	-	-
Berufsbildender Bereich	-	-	-	-	-	-	-	-	-	-	-	-	-	-
Insgesamt	546,0	1,8	378,0	69,2	546,0	100,0	17,1	-	-	-	-	-	-	160,1
Rhein-Sieg-Kreis														
Allgemein bildender Bereich	602,0	2,7	416,0	69,1	578,0	96,0	18,1	24,0	4,0	6,0	-	-	-	141,6
Sonderschulbereich	-	-	-	-	-	-	-	-	-	-	-	-	-	-
Berufsbildender Bereich	-	-	-	-	-	-	-	-	-	-	-	-	-	-
Insgesamt	602,0	1,9	416,0	69,1	578,0	96,0	18,1	24,0	4,0	6,0	-	-	-	141,6
Regierungsbezirk Köln														
Allgemein bildender Bereich	4 758,0	21,1	3 090,0	64,9	4 702,0	98,8	18,1	56,0	1,2	4,0	0,5	0	0,5	148,0
Sonderschulbereich	919,0	11,4	585,0	63,7	919,0	100,0	19,6	-	-	-	-	-	-	399,6
Berufsbildender Bereich	-	-	-	-	-	-	-	-	-	-	-	-	-	-
Insgesamt	5 677,0	18,3	3 675,0	64,7	5 621,0	99,0	18,3	56,0	1,0	4,0	0,5	0	0,5	164,8
kreisfreie Stadt Münster														
Allgemein bildender Bereich	538,0	2,4	333,0	61,9	532,0	98,9	19,0	6,0	1,1	3,0	-	-	-	119,6
Sonderschulbereich	-	-	-	-	-	-	-	-	-	-	-	-	-	-
Berufsbildender Bereich	-	-	-	-	-	-	-	-	-	-	-	-	-	-
Insgesamt	538,0	1,7	333,0	61,9	532,0	98,9	19,0	6,0	1,1	3,0	-	-	-	119,6

Noch: 5. Erteilte wöchentliche Unterrichtsstunden 2004/2005

Bildungsbereich	Erteilte wöchentliche Unterrichtsstunden													je 100 Schüler/-innen
	der Lehrer/-innen										darunter Mehrarbeit			
	insgesamt	in % aller Stunden	weiblich		davon									
			Anzahl	in % von Sp. 1	hauptamtlich/BAT			na/nb/Nicht-BAT			Anzahl	in % von Sp. 1	je Lehrer/-in mit Mehrarbeit	
1	2	3	4	5	6	7	8	9	10	11	12	13	14	
Kreis Recklinghausen														
Allgemein bildender Bereich	684,0	3,0	391,0	57,2	684,0	100,0	19,5	-	-	-	-	-	-	155,8
Sonderschulbereich	-	-	-	-	-	-	-	-	-	-	-	-	-	-
Berufsbildender Bereich	-	-	-	-	-	-	-	-	-	-	-	-	-	-
Insgesamt	684,0	2,2	391,0	57,2	684,0	100,0	19,5	-	-	-	-	-	-	155,8
Kreis Warendorf														
Allgemein bildender Bereich	347,0	1,5	262,0	75,5	347,0	100,0	13,3	-	-	-	-	-	-	173,5
Sonderschulbereich	26,0	0,3	26,0	100,0	26,0	100,0	26,0	-	-	-	-	-	-	78,8
Berufsbildender Bereich	-	-	-	-	-	-	-	-	-	-	-	-	-	-
Insgesamt	373,0	1,2	288,0	77,2	373,0	100,0	13,8	-	-	-	-	-	-	160,1
Regierungsbezirk Münster														
Allgemein bildender Bereich	1 569,0	7,0	986,0	62,8	1 563,0	99,6	17,6	6,0	0,4	3,0	-	-	-	144,1
Sonderschulbereich	26,0	0,3	26,0	100,0	26,0	100,0	26,0	-	-	-	-	-	-	78,8
Berufsbildender Bereich	-	-	-	-	-	-	-	-	-	-	-	-	-	-
Insgesamt	1 595,0	5,1	1 012,0	63,4	1 589,0	99,6	17,7	6,0	0,4	3,0	-	-	-	142,2
kreisfreie Stadt Bielefeld														
Allgemein bildender Bereich	626,0	2,8	339,0	54,2	620,0	99,0	16,3	6,0	1,0	6,0	-	-	-	153,4
Sonderschulbereich	682,0	8,5	400,0	58,7	682,0	100,0	21,3	-	-	-	-	-	-	528,7
Berufsbildender Bereich	-	-	-	-	-	-	-	-	-	-	-	-	-	-
Insgesamt	1 308,0	4,2	739,0	56,5	1 302,0	99,5	18,6	6,0	0,5	6,0	-	-	-	243,6
Kreis Gütersloh														
Allgemein bildender Bereich	502,0	2,2	288,0	57,4	502,0	100,0	16,2	-	-	-	-	-	-	147,2
Sonderschulbereich	-	-	-	-	-	-	-	-	-	-	-	-	-	-
Berufsbildender Bereich	-	-	-	-	-	-	-	-	-	-	-	-	-	-
Insgesamt	502,0	1,6	288,0	57,4	502,0	100,0	16,2	-	-	-	-	-	-	147,2
Kreis Lippe														
Allgemein bildender Bereich	564,0	2,5	297,0	52,7	564,0	100,0	15,2	-	-	-	-	-	-	135,3
Sonderschulbereich	-	-	-	-	-	-	-	-	-	-	-	-	-	-
Berufsbildender Bereich	-	-	-	-	-	-	-	-	-	-	-	-	-	-
Insgesamt	564,0	1,8	297,0	52,7	564,0	100,0	15,2	-	-	-	-	-	-	135,3
Kreis Minden-Lübbecke														
Allgemein bildender Bereich	520,0	2,3	220,0	42,3	514,0	98,8	19,8	6,0	1,2	6,0	-	-	-	138,7
Sonderschulbereich	-	-	-	-	-	-	-	-	-	-	-	-	-	-
Berufsbildender Bereich	-	-	-	-	-	-	-	-	-	-	-	-	-	-
Insgesamt	520,0	1,7	220,0	42,3	514,0	98,8	19,8	6,0	1,2	6,0	-	-	-	138,7

Noch: 5. Erteilte wöchentliche Unterrichtsstunden 2004/2005

Bildungsbereich	Erteilte wöchentliche Unterrichtsstunden													je 100 Schüler/-innen
	der Lehrer/-innen										darunter Mehrarbeit			
	insgesamt	in % aller Stunden	weiblich		davon									
			hauptamtlich/BAT		na/nb/Nicht-BAT									
			Anzahl	in % von Sp. 1	Anzahl	in % von Sp. 1	je ha/BAT-Lehrer/-in	Anzahl	in % von Sp. 1	je na/nb/Nicht-BAT-Lehrer/-in	Anzahl	in % von Sp. 1	je Lehrer/-in mit Mehrarbeit	
1	2	3	4	5	6	7	8	9	10	11	12	13	14	
kreisfreie Stadt Herne														
Allgemein bildender Bereich	1 165,0	5,2	593,0	50,9	1 165,0	100,0	18,5	-	-	-	-	-	-	193,2
Sonderschulbereich	392,0	4,9	218,0	55,6	392,0	100,0	21,8	-	-	-	-	-	-	282,0
Berufsbildender Bereich	434,0	100,0	142,0	32,7	434,0	100,0	33,4	-	-	-	-	-	-	165,6
Insgesamt	1 991,0	6,4	953,0	47,9	1 991,0	100,0	21,2	-	-	-	-	-	-	198,3
Ennepe-Ruhr-Kreis														
Allgemein bildender Bereich	1 089,0	4,8	736,0	67,6	1 089,0	100,0	16,5	-	-	-	-	-	-	130,3
Sonderschulbereich	213,0	2,6	132,0	62,0	213,0	100,0	26,6	-	-	-	-	-	-	434,7
Berufsbildender Bereich	-	-	-	-	-	-	-	-	-	-	-	-	-	-
Insgesamt	1 302,0	4,2	868,0	66,7	1 302,0	100,0	17,6	-	-	-	-	-	-	147,1
Märkischer Kreis														
Allgemein bildender Bereich	441,0	2,0	305,0	69,2	437,0	99,1	15,6	4,0	0,9	4,0	-	-	-	155,8
Sonderschulbereich	-	-	-	-	-	-	-	-	-	-	-	-	-	-
Berufsbildender Bereich	-	-	-	-	-	-	-	-	-	-	-	-	-	-
Insgesamt	441,0	1,4	305,0	69,2	437,0	99,1	15,6	4,0	0,9	4,0	-	-	-	155,8
Kreis Siegen-Wittgenstein														
Allgemein bildender Bereich	580,0	2,6	337,0	58,1	574,0	99,0	20,5	6,0	1,0	-	-	-	-	138,8
Sonderschulbereich	428,0	5,3	265,0	61,9	428,0	100,0	23,8	-	-	-	-	-	-	503,5
Berufsbildender Bereich	-	-	-	-	-	-	-	-	-	-	-	-	-	-
Insgesamt	1 008,0	3,2	602,0	59,7	1 002,0	99,4	21,8	6,0	0,6	-	-	-	-	200,4
Kreis Soest														
Allgemein bildender Bereich	302,0	1,3	171,0	56,6	302,0	100,0	18,9	-	-	-	-	-	-	143,1
Sonderschulbereich	-	-	-	-	-	-	-	-	-	-	-	-	-	-
Berufsbildender Bereich	-	-	-	-	-	-	-	-	-	-	-	-	-	-
Insgesamt	302,0	1,0	171,0	56,6	302,0	100,0	18,9	-	-	-	-	-	-	143,1
Regierungsbezirk Arnsberg														
Allgemein bildender Bereich	7 504,0	33,3	4 432,0	59,1	7 468,0	99,5	18,3	36,0	0,5	5,1	-	-	-	146,7
Sonderschulbereich	3 406,0	42,3	2 357,0	69,2	3 382,0	99,3	23,0	24,0	0,7	6,0	-	-	-	420,5
Berufsbildender Bereich	434,0	100,0	142,0	32,7	434,0	100,0	33,4	-	-	-	-	-	-	165,6
Insgesamt	11 344,0	36,6	6 931,0	61,1	11 284,0	99,5	19,9	60,0	0,5	5,5	-	-	-	183,3
Land NRW														
Allgemein bildender Bereich	22 544,0	100	13 272,0	58,9	22 370,0	99,2	18,2	174,0	0,8	4,6	39,5	0,2	1,3	144,3
Sonderschulbereich	8 045,0	100	5 007,0	62,2	8 021,0	99,7	22,2	24,0	0,3	6,0	-	-	-	414,5
Berufsbildender Bereich	434,0	100	142,0	32,7	434,0	100,0	33,4	-	-	-	-	-	-	165,6
Insgesamt	31 023,0	100	18 421,0	59,4	30 825,0	99,4	19,3	198,0	0,6	4,7	39,5	0,1	1,3	174,1

6. Einschulungen 2004/2005

Verwaltungsbezirk a = Zusammen b = weiblich c = Ausländer/-innen zusammen d = Ausländerinnen		Einschulungen				
		insgesamt	davon			
			Regel- einschulungen ¹⁾	vorzeitige Einschulungen ²⁾	verspätete Einschulungen ³⁾	sonstige Einschulungen ⁴⁾
Kreisfreie Städte						
Düsseldorf	a	47	47	–	–	–
	b	23	23	–	–	–
	c	2	2	–	–	–
	d	1	1	–	–	–
Essen	a	53	46	3	4	–
	b	31	27	2	2	–
	c	–	–	–	–	–
	d	–	–	–	–	–
Krefeld	a	38	36	2	–	–
	b	20	18	2	–	–
	c	1	1	–	–	–
	d	–	–	–	–	–
Mönchengladbach	a	39	–	39	–	–
	b	18	–	18	–	–
	c	–	–	–	–	–
	d	–	–	–	–	–
Mülheim an der Ruhr	a	46	46	–	–	–
	b	20	20	–	–	–
	c	–	–	–	–	–
	d	–	–	–	–	–
Remscheid	a	33	33	–	–	–
	b	16	16	–	–	–
	c	1	1	–	–	–
	d	1	1	–	–	–
Wuppertal	a	65	65	–	–	–
	b	33	33	–	–	–
	c	–	–	–	–	–
	d	–	–	–	–	–
Kreise						
Mettmann	a	56	56	–	–	–
	b	25	25	–	–	–
	c	–	–	–	–	–
	d	–	–	–	–	–
Wesel	a	38	–	38	–	–
	b	25	–	25	–	–
	c	–	–	–	–	–
	d	–	–	–	–	–
Reg.-Bez. Düsseldorf	a	415	329	82	4	–
	b	211	162	47	2	–
	c	4	4	–	–	–
	d	2	2	–	–	–
davon kreisfreie Städte	a	321	273	44	4	–
	b	161	137	22	2	–
	c	4	4	–	–	–
	d	2	2	–	–	–
Kreise	a	94	56	38	–	–
	b	50	25	25	–	–
	c	–	–	–	–	–
	d	–	–	–	–	–
Kreisfreie Städte Aachen	a	44	37	–	7	–
	b	26	24	–	2	–
	c	1	1	–	–	–
	d	1	1	–	–	–

1) Kinder, die bis zum Beginn des 30. Juni das 6. Lebensjahr vollendet haben – 2) Kinder, die in der Zeit vom 30. Juni bis zum Beginn des 31. Dezember das 6. Lebensjahr vollenden – 3) Kinder, die bereits früher schulpflichtig geworden sind und im abgelaufenen Schuljahr keinen Schulkindergarten oder Sonderschulkindergarten besucht haben und auch nicht am Unterricht der Klasse 1 teilgenommen haben. – 4) Kinder, die erstmals einen Sonderschulkindergarten bzw. eine Früherziehungsgruppe an der Sonderschule besuchen, sowie schulpflichtige Kinder, die vom Schulbesuch zurückgestellt wurden, jedoch am Unterricht der Klasse 1 teilnehmen

Noch: 6. Einschulungen 2004/2005

Verwaltungsbezirk a = Zusammen b = weiblich c = Ausländer/-innen zusammen d = Ausländerinnen		Einschulungen				
		insgesamt	davon			
			Regel- einschulungen ¹⁾	vorzeitige Einschulungen ²⁾	verspätete Einschulungen ³⁾	sonstige Einschulungen ⁴⁾
Noch: Kreisfreie Städte						
Bonn	a	51	51	-	-	-
	b	27	27	-	-	-
	c	-	-	-	-	-
	d	-	-	-	-	-
Köln	a	53	53	-	-	-
	b	31	31	-	-	-
	c	3	3	-	-	-
	d	3	3	-	-	-
Kreise						
Rhein-Erft-Kreis	a	35	35	-	-	-
	b	18	18	-	-	-
	c	-	-	-	-	-
	d	-	-	-	-	-
Kreis Heinsberg	a	18	18	-	-	-
	b	9	9	-	-	-
	c	-	-	-	-	-
	d	-	-	-	-	-
Oberbergischer Kreis	a	56	56	-	-	-
	b	34	34	-	-	-
	c	-	-	-	-	-
	d	-	-	-	-	-
Rhein.-Berg. Kreis	a	31	31	-	-	-
	b	15	15	-	-	-
	c	1	1	-	-	-
	d	1	1	-	-	-
Rhein-Sieg-Kreis	a	37	15	22	-	-
	b	20	8	12	-	-
	c	-	-	-	-	-
	d	-	-	-	-	-
Reg.-Bez. Köln	a	325	296	22	7	-
	b	180	166	12	2	-
	c	5	5	-	-	-
	d	5	5	-	-	-
davon						
kreisfreie Städte						
	a	148	141	-	7	-
	b	84	82	-	2	-
	c	4	4	-	-	-
	d	4	4	-	-	-
Kreise						
	a	177	155	22	-	-
	b	96	84	12	-	-
	c	1	1	-	-	-
	d	1	1	-	-	-
Kreisfreie Stadt						
Münster						
	a	37	37	-	-	-
	b	17	17	-	-	-
	c	-	-	-	-	-
	d	-	-	-	-	-
Kreise						
Recklinghausen						
	a	23	21	2	-	-
	b	12	11	1	-	-
	c	-	-	-	-	-
	d	-	-	-	-	-
Warendorf						
	a	26	26	-	-	-
	b	10	10	-	-	-
	c	-	-	-	-	-
	d	-	-	-	-	-

Noch: 6. Einschulungen 2004/2005

Verwaltungsbezirk a = Zusammen b = weiblich c = Ausländer/-innen zusammen d = Ausländerinnen		Einschulungen				
		insgesamt	davon			
			Regel- einschulungen ¹⁾	vorzeitige Einschulungen ²⁾	verspätete Einschulungen ³⁾	sonstige Einschulungen ⁴⁾
Reg.-Bez. Münster	a	86	84	2	-	-
	b	39	38	1	-	-
	c	-	-	-	-	-
	d	-	-	-	-	-
davon						
kreisfreie Stadt	a	37	37	-	-	-
	b	17	17	-	-	-
	c	-	-	-	-	-
	d	-	-	-	-	-
Kreise	a	49	47	2	-	-
	b	22	21	1	-	-
	c	-	-	-	-	-
	d	-	-	-	-	-
Kreisfreie Stadt						
Bielefeld	a	39	39	-	-	-
	b	20	20	-	-	-
	c	1	1	-	-	-
	d	-	-	-	-	-
Kreise						
Gütersloh	a	34	34	-	-	-
	b	20	20	-	-	-
	c	-	-	-	-	-
	d	-	-	-	-	-
Lippe	a	27	27	-	-	-
	b	12	12	-	-	-
	c	1	1	-	-	-
	d	1	1	-	-	-
Minden-Lübbecke	a	26	26	-	-	-
	b	9	9	-	-	-
	c	2	2	-	-	-
	d	-	-	-	-	-
Paderborn	a	33	32	1	-	-
	b	13	13	-	-	-
	c	-	-	-	-	-
	d	-	-	-	-	-
Reg.-Bez. Detmold	a	159	158	1	-	-
	b	74	74	-	-	-
	c	4	4	-	-	-
	d	1	1	-	-	-
davon						
kreisfreie Stadt	a	39	39	-	-	-
	b	20	20	-	-	-
	c	1	1	-	-	-
	d	-	-	-	-	-
Kreise	a	120	119	1	-	-
	b	54	54	-	-	-
	c	3	3	-	-	-
	d	1	1	-	-	-
Kreisfreie Städte						
Bochum	a	79	71	5	3	-
	b	31	27	3	1	-
	c	2	2	-	-	-
	d	1	1	-	-	-
Dortmund	a	62	62	-	-	-
	b	29	29	-	-	-
	c	3	3	-	-	-
	d	2	2	-	-	-

Noch: 6. Einschulungen 2004/2005

Verwaltungsbezirk a = Zusammen b = weiblich c = Ausländer/-innen zusammen d = Ausländerinnen		Einschulungen				
		insgesamt	davon			
			Regel- einschulungen ¹⁾	vorzeitige Einschulungen ²⁾	verspätete Einschulungen ³⁾	sonstige Einschulungen ⁴⁾
Noch: Kreisfreie Städte						
Hagen	a	31	31	-	-	-
	b	16	16	-	-	-
	c	2	2	-	-	-
	d	1	1	-	-	-
Hamm	a	32	27	3	2	-
	b	8	4	2	2	-
	c	-	-	-	-	-
	d	-	-	-	-	-
Herne	a	61	50	8	3	-
	b	27	22	4	1	-
	c	-	-	-	-	-
	d	-	-	-	-	-
Kreise						
Ennepe-Ruhr-Kreis	a	54	54	-	-	-
	b	27	27	-	-	-
	c	1	1	-	-	-
	d	-	-	-	-	-
Märkischer Kreis	a	19	19	-	-	-
	b	7	7	-	-	-
	c	-	-	-	-	-
	d	-	-	-	-	-
Siegen-Wittgenstein	a	36	36	-	-	-
	b	20	20	-	-	-
	c	1	1	-	-	-
	d	-	-	-	-	-
Soest	a	19	19	-	-	-
	b	12	12	-	-	-
	c	-	-	-	-	-
	d	-	-	-	-	-
Reg.-Bez. Arnsberg	a	393	369	16	8	-
	b	177	164	9	4	-
	c	9	9	-	-	-
	d	4	4	-	-	-
davon						
kreisfreie Städte	a	265	241	16	8	-
	b	111	98	9	4	-
	c	7	7	-	-	-
	d	4	4	-	-	-
Kreise	a	128	128	-	-	-
	b	66	66	-	-	-
	c	2	2	-	-	-
	d	-	-	-	-	-
Nordrhein-Westfalen	a	1 378	1 236	123	19	-
	b	681	604	69	8	-
	c	22	22	-	-	-
	d	12	12	-	-	-
davon						
kreisfreie Städte	a	810	731	60	19	-
	b	393	354	31	8	-
	c	16	16	-	-	-
	d	10	10	-	-	-
Kreise	a	568	505	63	-	-
	b	288	250	38	-	-
	c	6	6	-	-	-
	d	2	2	-	-	-

Weiterbildungskollegs

1. Schuleckdaten 2004/2005

Verwaltungsbezirk	Schulen	Klassen	Schüler/-innen								je Lehrer/ -in ¹⁾
			ins- gesamt	weiblich		ausländisch			Aussiedler/-innen		
				Anzahl	in % von Spalte 3	zu- sammen	in % von Spalte 3	weiblich	Anzahl	in % von Spalte 3	
1	2	3	4	5	6	7	8	9	10	11	
Kreisfreie Städte											
Düsseldorf	3	x	1 189	577	48,5	252	21,2	119	19	1,6	18,3
Duisburg	1	x	341	181	53,1	60	17,6	28	21	6,2	16,2
Essen	3	x	1 212	617	50,9	226	18,6	114	25	2,1	16,8
Krefeld	1	x	361	145	40,2	83	23,0	33	45	12,5	25,8
Mönchengladbach	1	x	743	351	47,2	149	20,1	76	114	15,3	22,5
Mülheim an der Ruhr	-	x	-	-	-	-	-	-	-	-	-
Oberhausen	1	x	342	157	45,9	8	2,3	6	-	-	11,4
Remscheid	1	x	187	95	50,8	58	31,0	20	16	8,6	17,0
Solingen	-	x	-	-	-	-	-	-	-	-	-
Wuppertal	3	x	1 146	500	43,6	209	18,2	80	56	4,9	16,6
Kreise											
Kleve	-	x	-	-	-	-	-	-	-	-	-
Mettmann	1	x	206	113	54,9	55	26,7	29	9	4,4	12,9
Rhein-Kreis Neuss	2	x	751	362	48,2	111	14,8	40	32	4,3	14,2
Viersen	1	x	583	314	53,9	50	8,6	22	4	0,7	18,2
Wesel	-	x	-	-	-	-	-	-	-	-	-
Reg.-Bez. Düsseldorf	18	x	7 061	3 412	48,3	1 261	17,9	567	341	4,8	17,0
davon											
kreisfreie Städte	14	x	5 521	2 623	47,5	1 045	18,9	476	296	5,4	17,5
Kreise	4	x	1 540	789	51,2	216	14,0	91	45	2,9	15,2
Kreisfreie Städte											
Aachen	2	x	895	483	54,0	295	33,0	172	66	7,4	19,5
Bonn	2	x	1 591	688	43,2	364	22,9	137	30	1,9	17,5
Köln	4	x	3 368	1 643	48,8	873	25,9	388	50	1,5	17,7
Leverkusen	-	x	-	-	-	-	-	-	-	-	-
Kreise											
Aachen	1	x	419	212	50,6	26	6,2	14	-	-	10,5
Düren	-	x	-	-	-	-	-	-	-	-	-
Rhein-Erft-Kreis	-	x	-	-	-	-	-	-	-	-	-
Euskirchen	-	x	-	-	-	-	-	-	-	-	-
Heinsberg	1	x	430	250	58,1	-	-	-	430	100,0	11,9
Oberbergischer Kreis	-	x	-	-	-	-	-	-	-	-	-
Rhein.-Berg. Kreis	-	x	-	-	-	-	-	-	-	-	-
Rhein-Sieg Kreis	1	x	475	223	46,9	77	16,2	41	70	14,7	15,3
Reg.-Bez. Köln	11	x	7 178	3 499	48,7	1 635	22,8	752	646	9,0	16,5
davon											
kreisfreie Städte	8	x	5 854	2 814	48,1	1 532	26,2	697	146	2,5	17,9
Kreise	3	x	1 324	685	51,7	103	7,8	55	500	37,8	12,4
Kreisfreie Städte											
Bottrop	-	x	-	-	-	-	-	-	-	-	-
Gelsenkirchen	2	x	1 202	604	50,2	291	24,2	142	22	1,8	22,3
Münster	3	x	1 179	567	48,1	114	9,7	50	50	4,2	14,7

1) hauptamtliche/BAT- sowie nebenamtliche/nebenberufliche und Nicht-BAT-Lehrerinnen und -Lehrer

Noch: 1. Schuleckdaten 2004/2005

Verwaltungsbezirk	Schulen	Klassen	Schüler/-innen								je Lehrer/ -in ¹⁾
			ins- gesamt	weiblich		ausländisch			Aussiedler/-innen		
				Anzahl	in % von Spalte 3	zu- sammen	in % von Spalte 3	weiblich	Anzahl	in % von Spalte 3	
			1	2	3	4	5	6	7	8	
Kreise											
Borken	3	x	881	481	54,6	155	17,6	79	16	1,8	21,0
Coesfeld	-	x	-	-	-	-	-	-	-	-	-
Recklinghausen	-	x	-	-	-	-	-	-	-	-	-
Steinfurt	2	x	621	330	53,1	103	16,6	57	75	12,1	14,1
Warendorf	-	x	-	-	-	-	-	-	-	-	-
Reg.-Bez. Münster	10	x	3 883	1 982	51,0	663	17,1	328	163	4,2	17,7
davon											
kreisfreie Städte	5	x	2 381	1 171	49,2	405	17,0	192	72	3,0	17,8
Kreise	5	x	1 502	811	54,0	258	17,2	136	91	6,1	17,5
Kreisfreie Stadt											
Bielefeld	3	x	1 473	744	50,5	150	10,2	78	104	7,1	16,9
Kreise											
Gütersloh	-	x	-	-	-	-	-	-	-	-	-
Herford	-	x	-	-	-	-	-	-	-	-	-
Höxter	-	x	-	-	-	-	-	-	-	-	-
Lippe	-	x	-	-	-	-	-	-	-	-	-
Minden-Lübbecke	1	x	445	224	50,3	17	3,8	8	65	14,6	16,5
Paderborn	2	x	945	396	41,9	40	4,2	18	81	8,6	15,5
Reg.-Bez. Detmold	6	x	2 863	1 364	47,6	207	7,2	104	250	8,7	16,4
davon											
kreisfreie Stadt	3	x	1 473	744	50,5	150	10,2	78	104	7,1	16,9
Kreise	3	x	1 390	620	44,6	57	4,1	26	146	10,5	15,8
Kreisfreie Städte											
Bochum	1	x	1 066	547	51,3	285	26,7	160	118	11,1	21,8
Dortmund	3	x	1 781	900	50,5	402	22,6	210	44	2,5	15,9
Hagen	1	x	1 560	827	53,0	395	25,3	239	142	9,1	18,6
Hamm	-	x	-	-	-	-	-	-	-	-	-
Herne	-	x	-	-	-	-	-	-	-	-	-
Kreise											
Ennepe-Ruhr-Kreis	-	x	-	-	-	-	-	-	-	-	-
Hochsauerlandkreis	1	x	218	93	42,7	18	8,3	7	22	10,1	15,6
Märkischer Kreis	-	x	-	-	-	-	-	-	-	-	-
Olpe	-	x	-	-	-	-	-	-	-	-	-
Siegen-Wittgenstein	2	x	781	365	46,7	95	12,2	43	63	8,1	15,9
Soest	1	x	720	385	53,5	47	6,5	25	114	15,8	18,5
Unna	1	x	579	285	49,2	162	28,0	84	79	13,6	20,7
Reg.-Bez. Arnsberg	10	x	6 705	3 402	50,7	1 404	20,9	768	582	8,7	17,9
davon											
kreisfreie Städte	5	x	4 407	2 274	51,6	1 082	24,6	609	304	6,9	18,0
Kreise	5	x	2 298	1 128	49,1	322	14,0	159	278	12,1	17,7
Nordrhein-Westfalen	55	x	27 690	13 659	49,3	5 170	18,7	2 519	1 982	7,2	17,1
davon											
kreisfreie Städte	35	x	19 636	9 626	49,0	4 214	21,5	2 052	922	4,7	17,7
Kreise	20	x	8 054	4 033	50,1	956	11,9	467	1 060	13,2	15,7

2. Verteilung der Teilnehmerpopulation 2004/2005

Verwaltungsbezirk a = Zusammen b = weiblich c = Ausländer/-innen zusammen d = Ausländerinnen		Teilnehmer/-innen							insgesamt
		davon							
		im Vorkurs	im Semester						
1	2		3	4	5	6			
Kreisfreie Städte									
Düsseldorf	a	60	291	227	289	173	92	57	1 189
	b	24	153	114	139	75	45	27	577
	c	22	56	55	71	36	9	3	252
	d	9	27	33	28	15	6	1	119
Duisburg	a	–	117	77	87	30	19	11	341
	b	–	56	38	55	14	11	7	181
	c	–	18	18	11	7	5	1	60
	d	–	5	7	8	3	4	1	28
Essen	a	215	292	218	173	142	116	56	1 212
	b	113	152	107	76	67	70	32	617
	c	116	44	29	14	14	5	4	226
	d	59	20	18	6	8	1	2	114
Krefeld	a	55	84	92	83	47	–	–	361
	b	18	31	40	38	18	–	–	145
	c	14	20	18	20	11	–	–	83
	d	3	8	7	8	7	–	–	33
Mönchengladbach	a	73	354	139	104	73	–	–	743
	b	40	167	57	48	39	–	–	351
	c	39	65	20	17	8	–	–	149
	d	19	33	10	10	4	–	–	76
Mülheim an der Ruhr	a	–	–	–	–	–	–	–	–
	b	–	–	–	–	–	–	–	–
	c	–	–	–	–	–	–	–	–
	d	–	–	–	–	–	–	–	–
Oberhausen	a	–	97	73	74	38	40	20	342
	b	–	48	26	31	17	25	10	157
	c	–	2	2	2	2	–	–	8
	d	–	2	1	1	2	–	–	6
Remscheid	a	26	31	56	38	36	–	–	187
	b	12	15	35	12	21	–	–	95
	c	11	11	19	12	5	–	–	58
	d	4	4	7	2	3	–	–	20
Solingen	a	–	–	–	–	–	–	–	–
	b	–	–	–	–	–	–	–	–
	c	–	–	–	–	–	–	–	–
	d	–	–	–	–	–	–	–	–
Wuppertal	a	106	186	332	244	174	51	53	1 146
	b	54	73	133	97	92	21	30	500
	c	21	31	75	47	31	1	3	209
	d	9	9	31	13	16	–	2	80
Kreise									
Kleve	a	–	–	–	–	–	–	–	–
	b	–	–	–	–	–	–	–	–
	c	–	–	–	–	–	–	–	–
	d	–	–	–	–	–	–	–	–
Mettmann	a	28	94	–	84	–	–	–	206
	b	21	57	–	35	–	–	–	113
	c	17	18	–	20	–	–	–	55
	d	14	9	–	6	–	–	–	29

Noch: 2. Verteilung der Teilnehmerpopulation 2004/2005

Verwaltungsbezirk a = Zusammen b = weiblich c = Ausländer/-innen zusammen d = Ausländerinnen		Teilnehmer/-innen							insgesamt
		davon							
		im Vorkurs	im Semester						
1	2		3	4	5	6			
Noch: Kreise									
Rhein-Erft-Kreis	a	-	-	-	-	-	-	-	-
	b	-	-	-	-	-	-	-	-
	c	-	-	-	-	-	-	-	-
	d	-	-	-	-	-	-	-	-
Euskirchen									
	a	-	-	-	-	-	-	-	-
	b	-	-	-	-	-	-	-	-
	c	-	-	-	-	-	-	-	-
	d	-	-	-	-	-	-	-	-
Heinsberg									
	a	-	-	-	133	103	111	83	430
	b	-	-	-	70	63	70	47	250
	c	-	-	-	-	-	-	-	-
	d	-	-	-	-	-	-	-	-
Oberbergischer Kreis									
	a	-	-	-	-	-	-	-	-
	b	-	-	-	-	-	-	-	-
	c	-	-	-	-	-	-	-	-
	d	-	-	-	-	-	-	-	-
Rhein.-Berg. Kreis									
	a	-	-	-	-	-	-	-	-
	b	-	-	-	-	-	-	-	-
	c	-	-	-	-	-	-	-	-
	d	-	-	-	-	-	-	-	-
Rhein-Sieg Kreis									
	a	97	91	87	85	54	37	24	475
	b	45	43	41	37	25	21	11	223
	c	17	17	15	12	8	7	1	77
	d	8	9	8	7	5	3	1	41
Reg.-Bez. Köln									
	a	1 358	1 422	1 339	1 334	926	509	290	7 178
	b	679	639	646	626	467	288	154	3 499
	c	561	345	311	207	152	45	14	1 635
	d	276	148	145	86	66	23	8	752
davon									
kreisfreie Städte									
	a	1 224	1 249	1 200	1 028	716	288	149	5 854
	b	613	560	581	472	350	160	78	2 814
	c	539	326	290	192	140	34	11	1 532
	d	264	139	134	78	58	19	5	697
Kreise									
	a	134	173	139	306	210	221	141	1 324
	b	66	79	65	154	117	128	76	685
	c	22	19	21	15	12	11	3	103
	d	12	9	11	8	8	4	3	55
Kreisfreie Städte									
Bottrop									
	a	-	-	-	-	-	-	-	-
	b	-	-	-	-	-	-	-	-
	c	-	-	-	-	-	-	-	-
	d	-	-	-	-	-	-	-	-
Gelsenkirchen									
	a	182	386	212	258	105	59	-	1 202
	b	105	169	100	132	63	35	-	604
	c	106	67	68	30	12	8	-	291
	d	59	29	29	15	6	4	-	142
Münster									
	a	175	318	161	227	121	117	60	1 179
	b	84	164	69	106	62	58	24	567
	c	32	30	17	20	10	3	2	114
	d	10	13	6	13	4	3	1	50

Noch: 2. Verteilung der Teilnehmerpopulation 2004/2005

Verwaltungsbezirk a = Zusammen b = weiblich c = Ausländer/-innen zusammen d = Ausländerinnen		Teilnehmer/-innen							insgesamt
		davon							
		im Vorkurs	im Semester						
1	2		3	4	5	6			
Noch. Kreise									
Hochsauerlandkreis	a	24	81	-	75	-	38	-	218
	b	14	33	-	27	-	19	-	93
	c	4	7	-	6	-	1	-	18
	d	3	4	-	-	-	-	-	7
Märkischer Kreis									
	a	-	-	-	-	-	-	-	-
	b	-	-	-	-	-	-	-	-
	c	-	-	-	-	-	-	-	-
	d	-	-	-	-	-	-	-	-
Olpe									
	a	-	-	-	-	-	-	-	-
	b	-	-	-	-	-	-	-	-
	c	-	-	-	-	-	-	-	-
	d	-	-	-	-	-	-	-	-
Siegen-Wittgenstein									
	a	40	197	150	196	104	79	15	781
	b	16	88	72	93	50	38	8	365
	c	9	31	18	21	10	6	-	95
	d	3	13	6	9	7	5	-	43
Soest									
	a	-	420	-	216	-	84	-	720
	b	-	230	-	116	-	39	-	385
	c	-	33	-	12	-	2	-	47
	d	-	16	-	9	-	-	-	25
Unna									
	a	197	153	63	78	61	22	5	579
	b	101	73	23	43	28	13	4	285
	c	129	18	3	3	9	-	-	162
	d	73	7	1	1	2	-	-	84
Reg.-Bez. Arnsberg									
	a	1 021	1 908	834	1 542	700	554	146	6 705
	b	588	934	402	762	341	302	73	3 402
	c	633	273	141	193	112	36	16	1 404
	d	396	131	68	93	49	21	10	768
davon									
kreisfreie Städte									
	a	760	1 057	621	977	535	331	126	4 407
	b	457	510	307	483	263	193	61	2 274
	c	491	184	120	151	93	27	16	1 082
	d	317	91	61	74	40	16	10	609
Kreise									
	a	261	851	213	565	165	223	20	2 298
	b	131	424	95	279	78	109	12	1 128
	c	142	89	21	42	19	9	-	322
	d	79	40	7	19	9	5	-	159
Nordrhein-Westfalen									
	a	3 936	7 026	4 808	5 717	3 278	2 015	910	27 690
	b	2 061	3 397	2 279	2 745	1 639	1 068	470	13 659
	c	1 730	1 106	875	788	485	128	58	5 170
	d	945	496	410	342	225	71	30	2 519
davon									
kreisfreie Städte									
	a	3 185	4 814	3 663	3 772	2 388	1 209	605	19 636
	b	1 678	2 274	1 734	1 784	1 189	657	310	9 626
	c	1 452	889	747	603	381	97	45	4 214
	d	787	397	350	264	175	55	24	2 052
Kreise									
	a	751	2 212	1 145	1 945	890	806	305	8 054
	b	383	1 123	545	961	450	411	160	4 033
	c	278	217	128	185	104	31	13	956
	d	158	99	60	78	50	16	6	467

3. Schulabgängerinnen und -abgänger im Abgangsjahr 2004

Verwaltungsbezirk a = Zusammen b = weiblich c = Ausländer/-innen zusammen d = Ausländerinnen	Schulabgänger/-innen									
	mit Hauptschulabschluss nach Jahrgang 09			mit Sekundarabschluss I				mit Fachhochschulreife	mit Hochschulreife	insgesamt
	zu-sammen	darunter mit Qualifikationsvermerk	zu-sammen	davon mit						
				Hauptschulabschluss nach Jahrgang 10	Fachoberschulreife					
			zu-sammen	darunter mit Qualifikationsvermerk						
Kreisfreie Städte										
Düsseldorf	a	1	–	109	8	101	51	76	88	274
	b	–	–	48	4	44	24	32	52	132
	c	–	–	38	5	33	11	8	5	51
	d	–	–	15	2	13	6	2	3	20
Duisburg	a	–	–	8	–	8	3	15	15	38
	b	–	–	4	–	4	1	7	10	21
	c	–	–	3	–	3	–	5	5	13
	d	–	–	2	–	2	–	2	3	7
Essen	a	18	–	49	1	48	48	42	104	213
	b	10	–	19	1	18	18	21	69	119
	c	–	–	8	–	8	8	2	6	16
	d	–	–	3	–	3	3	–	3	6
Krefeld	a	2	–	73	9	64	31	–	–	75
	b	2	–	37	5	32	19	–	–	39
	c	–	–	9	2	7	1	–	–	9
	d	–	–	4	1	3	1	–	–	4
Mönchengladbach	a	78	–	182	116	66	66	–	–	260
	b	29	–	93	58	35	35	–	–	122
	c	13	–	20	14	6	6	–	–	33
	d	4	–	9	7	2	2	–	–	13
Mülheim an der Ruhr	a	–	–	–	–	–	–	–	–	–
	b	–	–	–	–	–	–	–	–	–
	c	–	–	–	–	–	–	–	–	–
	d	–	–	–	–	–	–	–	–	–
Oberhausen	a	–	–	37	–	37	16	19	38	94
	b	–	–	17	–	17	9	7	22	46
	c	–	–	–	–	–	–	1	–	1
	d	–	–	–	–	–	–	–	–	–
Remscheid	a	1	–	19	1	18	1	–	–	20
	b	–	–	13	–	13	1	–	–	13
	c	–	–	3	1	2	–	–	–	3
	d	–	–	2	–	2	–	–	–	2
Solingen	a	–	–	–	–	–	–	–	–	–
	b	–	–	–	–	–	–	–	–	–
	c	–	–	–	–	–	–	–	–	–
	d	–	–	–	–	–	–	–	–	–
Wuppertal	a	7	–	104	6	98	42	35	81	227
	b	1	–	53	2	51	22	19	42	115
	c	3	–	31	1	30	11	7	8	49
	d	–	–	16	–	16	7	4	4	24

Noch: 3. Schulabgängerinnen und -abgänger im Abgangsjahr 2004

Verwaltungsbezirk a = Zusammen b = weiblich c = Ausländer/-innen zusammen d = Ausländerinnen	Schulabgänger/-innen									
	mit Hauptschulabschluss nach Jahrgang 09		mit Sekundarabschluss I				mit Fach- hoch- schulreife	mit Hoch- schulreife	ins- gesamt	
	zu- sammen	darunter mit Quali- fika-tions- vermerk	zu- sammen	davon mit						
				Haupt- schul- abschluss nach Jahrgang 10	Fachoberschulreife					
			zu- sammen	darunter mit Quali- fika-tions- vermerk						
Kreise										
Kleve	a	-	-	-	-	-	-	-	-	
	b	-	-	-	-	-	-	-	-	
	c	-	-	-	-	-	-	-	-	
	d	-	-	-	-	-	-	-	-	
Mettmann	a	20	-	51	27	24	24	17	-	88
	b	9	-	33	18	15	15	5	-	47
	c	-	-	-	-	-	-	-	-	-
	d	-	-	-	-	-	-	-	-	-
Rhein-Kreis Neuss	a	3	-	47	3	44	17	39	69	158
	b	1	-	21	1	20	9	17	38	77
	c	-	-	9	-	9	3	4	2	15
	d	-	-	4	-	4	2	2	-	6
Viersen	a	-	-	1	-	1	1	55	41	97
	b	-	-	-	-	-	-	23	17	40
	c	-	-	-	-	-	-	7	5	12
	d	-	-	-	-	-	-	3	2	5
Wesel	a	-	-	-	-	-	-	-	-	-
	b	-	-	-	-	-	-	-	-	-
	c	-	-	-	-	-	-	-	-	-
	d	-	-	-	-	-	-	-	-	-
Reg.-Bez. Düsseldorf	a	130	-	680	171	509	300	298	436	1 544
	b	52	-	338	89	249	153	131	250	771
	c	16	-	121	23	98	40	34	31	202
	d	4	-	55	10	45	21	13	15	87
davon										
kreisfreie Städte	a	107	-	581	141	440	258	187	326	1 201
	b	42	-	284	70	214	129	86	195	607
	c	16	-	112	23	89	37	23	24	175
	d	4	-	51	10	41	19	8	13	76
Kreise	a	23	-	99	30	69	42	111	110	343
	b	10	-	54	19	35	24	45	55	164
	c	-	-	9	-	9	3	11	7	27
	d	-	-	4	-	4	2	5	2	11
Kreisfreie Städte										
Aachen	a	47	-	83	12	71	28	43	34	207
	b	19	-	51	8	43	19	19	24	113
	c	8	-	20	-	20	4	12	9	49
	d	4	-	13	-	13	2	7	5	29
Bonn	a	9	-	140	45	95	54	46	97	292
	b	5	-	55	19	36	23	21	64	145
	c	4	-	17	9	8	5	6	9	36
	d	3	-	4	2	2	2	2	4	13

Noch: 3. Schulabgängerinnen und -abgänger im Abgangsjahr 2004

Verwaltungsbezirk a = Zusammen b = weiblich c = Ausländer/-innen zusammen d = Ausländerinnen	Schulabgänger/-innen									
	mit Hauptschulabschluss nach Jahrgang 09		mit Sekundarabschluss I				mit Fach- hoch- schulreife	mit Hoch- schulreife	ins- gesamt	
	zu- sammen	darunter mit Quali- fika-tions- vermerk	zu- sammen	davon mit						
				Haupt- schul- abschluss nach Jahrgang 10	Fachoberschulreife	zu- sammen	darunter mit Quali- fika-tions- vermerk			
Noch: Kreisfreie Städte										
Köln	a	33	–	280	113	167	137	91	183	587
	b	14	–	125	55	70	58	50	105	294
	c	5	–	71	37	34	25	24	18	118
	d	3	–	29	16	13	9	15	10	57
Leverkusen	a	–	–	–	–	–	–	–	–	–
	b	–	–	–	–	–	–	–	–	–
	c	–	–	–	–	–	–	–	–	–
	d	–	–	–	–	–	–	–	–	–
Kreise										
Aachen	a	–	–	–	–	–	–	12	66	78
	b	–	–	–	–	–	–	7	35	42
	c	–	–	–	–	–	–	3	4	7
	d	–	–	–	–	–	–	3	2	5
Düren	a	–	–	–	–	–	–	–	–	–
	b	–	–	–	–	–	–	–	–	–
	c	–	–	–	–	–	–	–	–	–
	d	–	–	–	–	–	–	–	–	–
Rhein-Erft-Kreis	a	–	–	–	–	–	–	–	–	–
	b	–	–	–	–	–	–	–	–	–
	c	–	–	–	–	–	–	–	–	–
	d	–	–	–	–	–	–	–	–	–
Euskirchen	a	–	–	–	–	–	–	–	–	–
	b	–	–	–	–	–	–	–	–	–
	c	–	–	–	–	–	–	–	–	–
	d	–	–	–	–	–	–	–	–	–
Heinsberg	a	–	–	–	–	–	–	34	141	175
	b	–	–	–	–	–	–	28	80	108
	c	–	–	–	–	–	–	–	–	–
	d	–	–	–	–	–	–	–	–	–
Oberbergischer Kreis	a	–	–	–	–	–	–	–	–	–
	b	–	–	–	–	–	–	–	–	–
	c	–	–	–	–	–	–	–	–	–
	d	–	–	–	–	–	–	–	–	–
Rhein.-Berg. Kreis	a	–	–	–	–	–	–	–	–	–
	b	–	–	–	–	–	–	–	–	–
	c	–	–	–	–	–	–	–	–	–
	d	–	–	–	–	–	–	–	–	–
Rhein-Sieg Kreis	a	–	–	–	–	–	–	34	50	84
	b	–	–	–	–	–	–	21	33	54
	c	–	–	–	–	–	–	4	6	10
	d	–	–	–	–	–	–	3	4	7

Noch: 3. Schulabgängerinnen und -abgänger im Abgangsjahr 2004

Verwaltungsbezirk a = Zusammen b = weiblich c = Ausländer/-innen zusammen d = Ausländerinnen		Schulabgänger/-innen								
		mit Hauptschulabschluss nach Jahrgang 09		mit Sekundarabschluss I				mit Fach- hoch- schulreife	mit Hoch- schulreife	ins- gesamt
		zu- sammen	darunter mit Quali- fika-tions- vermerk	zu- sammen	davon mit					
					Haupt- schul- abschluss nach Jahrgang 10	Fachoberschulreife	zu- sammen			
Reg.-Bez. Münster	a	93	–	282	77	205	159	160	293	828
	b	36	–	144	38	106	78	74	156	410
	c	22	–	63	15	48	45	43	12	140
	d	11	–	34	7	27	25	22	9	76
davon										
kreisfreie Städte	a	70	–	161	50	111	111	88	193	512
	b	23	–	77	26	51	51	34	100	234
	c	18	–	37	5	32	32	8	10	73
	d	7	–	21	3	18	18	1	9	38
Kreise	a	23	–	121	27	94	48	72	100	316
	b	13	–	67	12	55	27	40	56	176
	c	4	–	26	10	16	13	35	2	67
	d	4	–	13	4	9	7	21	–	38
Kreisfreie Stadt										
Bielefeld	a	19	–	112	51	61	61	31	108	270
	b	9	–	61	28	33	33	11	60	141
	c	3	–	11	5	6	6	2	5	21
	d	1	–	7	3	4	4	–	1	9
Kreise										
Gütersloh	a	–	–	–	–	–	–	–	–	–
	b	–	–	–	–	–	–	–	–	–
	c	–	–	–	–	–	–	–	–	–
	d	–	–	–	–	–	–	–	–	–
Herford	a	–	–	–	–	–	–	–	–	–
	b	–	–	–	–	–	–	–	–	–
	c	–	–	–	–	–	–	–	–	–
	d	–	–	–	–	–	–	–	–	–
Höxter	a	–	–	–	–	–	–	–	–	–
	b	–	–	–	–	–	–	–	–	–
	c	–	–	–	–	–	–	–	–	–
	d	–	–	–	–	–	–	–	–	–
Lippe	a	–	–	–	–	–	–	–	–	–
	b	–	–	–	–	–	–	–	–	–
	c	–	–	–	–	–	–	–	–	–
	d	–	–	–	–	–	–	–	–	–
Minden-Lübbecke	a	2	–	39	–	39	13	9	54	104
	b	1	–	19	–	19	7	2	33	55
	c	–	–	–	–	–	–	–	1	1
	d	–	–	–	–	–	–	–	–	–
Paderborn	a	10	–	70	6	64	3	49	43	172
	b	4	–	32	2	30	–	17	18	71
	c	1	–	6	–	6	–	5	1	13
	d	–	–	3	–	3	–	2	–	5

Noch: 3. Schulabgängerinnen und -abgänger im Abgangsjahr 2004

Verwaltungsbezirk a = Zusammen b = weiblich c = Ausländer/-innen zusammen d = Ausländerinnen	Schulabgänger/-innen									
	mit Hauptschulabschluss nach Jahrgang 09		mit Sekundarabschluss I				mit Fach- hoch- schulreife	mit Hoch- schulreife	ins- gesamt	
	zu- sammen	darunter mit Quali- fika-tions- vermerk	zu- sammen	davon mit						
				Haupt- schul- abschluss nach Jahrgang 10	Fachoberschulreife	zu- sammen	darunter mit Quali- fika-tions- vermerk			
Noch: Kreise										
Märkischer Kreis	a	-	-	-	-	-	-	-	-	
	b	-	-	-	-	-	-	-	-	
	c	-	-	-	-	-	-	-	-	
	d	-	-	-	-	-	-	-	-	
Olpe	a	-	-	-	-	-	-	-	-	
	b	-	-	-	-	-	-	-	-	
	c	-	-	-	-	-	-	-	-	
	d	-	-	-	-	-	-	-	-	
Siegen-Wittgenstein	a	5	-	57	8	49	49	62	51	175
	b	3	-	31	4	27	27	24	30	88
	c	1	-	6	1	5	5	4	1	12
	d	-	-	3	1	2	2	3	1	7
Soest	a	-	-	30	3	27	2	40	67	137
	b	-	-	15	1	14	1	22	42	79
	c	-	-	4	2	2	-	2	1	7
	d	-	-	3	1	2	-	1	-	4
Unna	a	-	-	12	-	12	12	10	12	34
	b	-	-	4	-	4	4	4	9	17
	c	-	-	-	-	-	-	-	-	-
	d	-	-	-	-	-	-	-	-	-
Reg.-Bez. Arnsberg	a	82	-	443	81	362	303	298	528	1 351
	b	38	-	205	35	170	141	142	293	678
	c	16	-	78	21	57	48	30	38	162
	d	5	-	30	8	22	18	15	22	72
davon kreisfreie Städte	a	77	-	342	70	272	238	179	379	977
	b	35	-	154	30	124	108	89	196	474
	c	15	-	68	18	50	43	24	36	143
	d	5	-	24	6	18	16	11	21	61
Kreise	a	5	-	101	11	90	65	119	149	374
	b	3	-	51	5	46	33	53	97	204
	c	1	-	10	3	7	5	6	2	19
	d	-	-	6	2	4	2	4	1	11
Nordrhein-Westfalen	a	425	-	2 129	556	1 573	1 058	1 105	2 033	5 692
	b	178	-	1 030	274	756	512	523	1 151	2 882
	c	75	-	387	110	277	173	163	134	759
	d	31	-	175	46	129	81	82	72	360
kreisfreie Städte	a	362	-	1 699	482	1 217	887	665	1 320	4 046
	b	147	-	807	236	571	421	310	744	2 008
	c	69	-	336	97	239	152	99	111	615
	d	27	-	149	40	109	70	44	63	283
Kreise	a	63	-	430	74	356	171	440	713	1 646
	b	31	-	223	38	185	91	213	407	874
	c	6	-	51	13	38	21	64	23	144
	d	4	-	26	6	20	11	38	9	77

4. Lehrergrunddaten 2004/2005

Verwaltungsbezirk	Lehrer/-innen													
	insgesamt	in % aller Lehrer/-innen	weiblich			ausländisch			darunter					
			Anzahl	in % aller Lehrer/-innen	in % von Spalte 1	Anzahl	in % aller Lehrer/-innen	in % von Spalte 1	hauptamtlich/BAT			vollzeitbeschäftigt		
									Anzahl	in % aller Lehrer/-innen	in % von Spalte 1	Anzahl	in % aller Lehrer/-innen	in % von Spalte 1
1	2	3	4	5	6	7	8	9	10	11	12	13	14	
Kreisfreie Städte														
Düsseldorf	65	4,0	24	3,1	36,9	-	-	-	65	4,1	100,0	55	4,7	84,6
Duisburg	21	1,3	12	1,6	57,1	-	-	-	21	1,3	100,0	11	0,9	52,4
Essen	72	4,4	34	4,4	47,2	1	5,6	1,4	71	4,5	98,6	53	4,5	73,6
Krefeld	14	0,9	6	0,8	42,9	-	-	-	14	0,9	100,0	11	0,9	78,6
Mönchengladbach	33	2,0	20	2,6	60,6	-	-	-	32	2,0	97,0	16	1,4	48,5
Mülheim an der Ruhr	-	-	-	-	-	-	-	-	-	-	-	-	-	-
Oberhausen	30	1,9	13	1,7	43,3	2	11,1	6,7	29	1,8	96,7	23	2,0	76,7
Remscheid	11	0,7	6	0,8	54,5	1	5,6	9,1	11	0,7	100,0	4	0,3	36,4
Solingen	-	-	-	-	-	-	-	-	-	-	-	-	-	-
Wuppertal	69	4,3	35	4,5	50,7	-	-	-	69	4,3	100,0	47	4,0	68,1
Kreise														
Kleve	-	-	-	-	-	-	-	-	-	-	-	-	-	-
Mettmann	16	1,0	10	1,3	62,5	-	-	-	14	0,9	87,5	4	0,3	25,0
Rhein-Kreis Neuss	53	3,3	22	2,8	41,5	1	5,6	1,9	50	3,1	94,3	34	2,9	64,2
Viersen	32	2,0	15	1,9	46,9	-	-	-	32	2,0	100,0	26	2,2	81,3
Wesel	-	-	-	-	-	-	-	-	-	-	-	-	-	-
Reg.-Bez. Düsseldorf	416	25,7	197	25,5	47,4	5	27,8	1,2	408	25,7	98,1	284	24,2	68,3
davon														
kreisfreie Städte	315	19,4	150	19,4	47,6	4	22,2	1,3	312	19,6	99,0	220	18,7	69,8
Kreise	101	6,2	47	6,1	46,5	1	5,6	1,0	96	6,0	95,0	64	5,4	63,4
Kreisfreie Städte														
Aachen	46	2,8	22	2,8	47,8	2	11,1	4,3	46	2,9	100,0	36	3,1	78,3
Bonn	91	5,6	55	7,1	60,4	1	5,6	1,1	91	5,7	100,0	61	5,2	67,0
Köln	190	11,7	112	14,5	58,9	4	22,2	2,1	189	11,9	99,5	135	11,5	71,1
Leverkusen	-	-	-	-	-	-	-	-	-	-	-	-	-	-
Kreise														
Aachen	40	2,5	22	2,8	55,0	1	5,6	2,5	39	2,5	97,5	22	1,9	55,0
Düren	-	-	-	-	-	-	-	-	-	-	-	-	-	-
Rhein-Erft-Kreis	-	-	-	-	-	-	-	-	-	-	-	-	-	-
Euskirchen	-	-	-	-	-	-	-	-	-	-	-	-	-	-
Heinsberg	36	2,2	14	1,8	38,9	1	5,6	2,8	36	2,3	100,0	32	2,7	88,9
Oberbergischer Kreis	-	-	-	-	-	-	-	-	-	-	-	-	-	-
Rhein.-Berg. Kreis	-	-	-	-	-	-	-	-	-	-	-	-	-	-
Rhein-Sieg Kreis	31	1,9	13	1,7	41,9	-	-	-	31	2,0	100,0	22	1,9	71,0
Reg.-Bez. Köln	434	26,8	238	30,7	54,8	9	50,0	2,1	432	27,2	99,5	308	26,2	71,0
davon														
kreisfreie Städte	327	20,2	189	24,4	57,8	7	38,9	2,1	326	20,5	99,7	232	19,7	70,9
Kreise	107	6,6	49	6,3	45,8	2	11,1	1,9	106	6,7	99,1	76	6,5	71,0
Kreisfreie Städte														
Boitrop	-	-	-	-	-	-	-	-	-	-	-	-	-	-
Gelsenkirchen	54	3,3	29	3,7	53,7	-	-	-	53	3,3	98,1	45	3,8	83,3
Münster	80	4,9	44	5,7	55,0	-	-	-	75	4,7	93,8	49	4,2	61,3
Kreise														
Borken	42	2,6	16	2,1	38,1	-	-	-	42	2,6	100,0	38	3,2	90,5
Coesfeld	-	-	-	-	-	-	-	-	-	-	-	-	-	-
Recklinghausen	-	-	-	-	-	-	-	-	-	-	-	-	-	-
Steinfurt	44	2,7	19	2,5	43,2	-	-	-	39	2,5	88,6	28	2,4	63,6
Warendorf	-	-	-	-	-	-	-	-	-	-	-	-	-	-

1) abgeordnete, beurlaubte und langfristig erkrankte Lehrkräfte

Noch: 4. Lehrergrunddaten 2004/2005

Verwaltungsbezirk	Lehrer/-innen													
	insgesamt	in % aller Lehrer/-innen	weiblich			ausländisch			darunter					
			Anzahl	in % aller Lehrer/-innen	in % von Spalte 1	Anzahl	in % aller Lehrer/-innen	in % von Spalte 1	hauptamtlich/BAT			vollzeitbeschäftigt		
									Anzahl	in % aller Lehrer/-innen	in % von Spalte 1	Anzahl	in % aller Lehrer/-innen	in % von Spalte 1
1	2	3	4	5	6	7	8	9	10	11	12	13	14	
Reg.-Bez. Münster	220	13,6	108	14,0	49,1	-	-	-	209	13,2	95,0	160	13,6	72,7
davon														
kreisfreie Städte	134	8,3	73	9,4	54,5	-	-	-	128	8,1	95,5	94	8,0	70,1
Kreise	86	5,3	35	4,5	40,7	-	-	-	81	5,1	94,2	66	5,6	76,7
Kreisfreie Stadt														
Bielefeld	87	5,4	35	4,5	40,2	-	-	-	83	5,2	95,4	59	5,0	67,8
Kreise														
Gütersloh	-	-	-	-	-	-	-	-	-	-	-	-	-	-
Herford	-	-	-	-	-	-	-	-	-	-	-	-	-	-
Höxter	-	-	-	-	-	-	-	-	-	-	-	-	-	-
Lippe	-	-	-	-	-	-	-	-	-	-	-	-	-	-
Minden-Lübbecke	27	1,7	5	0,6	18,5	-	-	-	27	1,7	100,0	22	1,9	81,5
Paderborn	61	3,8	27	3,5	44,3	-	-	-	58	3,7	95,1	48	4,1	78,7
Reg.-Bez. Detmold	175	10,8	67	8,7	38,3	-	-	-	168	10,6	96,0	129	11,0	73,7
davon														
kreisfreie Stadt	87	5,4	35	4,5	40,2	-	-	-	83	5,2	95,4	59	5,0	67,8
Kreise	88	5,4	32	4,1	36,4	-	-	-	85	5,4	96,6	70	6,0	79,5
Kreisfreie Städte														
Bochum	49	3,0	23	3,0	46,9	1	5,6	2,0	49	3,1	100,0	38	3,2	77,6
Dortmund	112	6,9	43	5,6	38,4	1	5,6	0,9	110	6,9	98,2	86	7,3	76,8
Hagen	84	5,2	39	5,0	46,4	2	11,1	2,4	84	5,3	100,0	65	5,5	77,4
Hamm	-	-	-	-	-	-	-	-	-	-	-	-	-	-
Herne	-	-	-	-	-	-	-	-	-	-	-	-	-	-
Kreise														
Ennepe-Ruhr-Kreis	-	-	-	-	-	-	-	-	-	-	-	-	-	-
Hochsauerlandkreis	14	0,9	7	0,9	50,0	-	-	-	14	0,9	100,0	11	0,9	78,6
Märkischer Kreis	-	-	-	-	-	-	-	-	-	-	-	-	-	-
Olpe	-	-	-	-	-	-	-	-	-	-	-	-	-	-
Siegen-Wittgenstein	49	3,0	20	2,6	40,8	-	-	-	47	3,0	95,9	43	3,7	87,8
Soest	39	2,4	15	1,9	38,5	-	-	-	39	2,5	100,0	28	2,4	71,8
Unna	28	1,7	17	2,2	60,7	-	-	-	28	1,8	100,0	23	2,0	82,1
Reg.-Bez. Arnsberg	375	23,1	164	21,2	43,7	4	22,2	1,1	371	23,4	98,9	294	25,0	78,4
davon														
kreisfreie Städte	245	15,1	105	13,6	42,9	4	22,2	1,6	243	15,3	99,2	189	16,1	77,1
Kreise	130	8,0	59	7,6	45,4	-	-	-	128	8,1	98,5	105	8,9	80,8
Nordrhein-Westfalen	1 620	100	774	100	47,8	18	100	1,1	1 588	100	98,0	1 175	100	72,5
davon														
kreisfreie Städte	1 108	68,4	552	71,3	49,8	15	83,3	1,4	1 092	68,8	98,6	794	67,6	71,7
Kreise	512	31,6	222	28,7	43,4	3	16,7	0,6	496	31,2	96,9	381	32,4	74,4
darunter langfristig abwesende Lehrer/-innen ¹⁾	19	1,2	12	1,6	63,2	-	-	-	19	1,2	100,0	11	0,9	57,9

5. Erteilte wöchentliche Unterrichtsstunden 2004/2005

Verwaltungsbezirk	Erteilte wöchentliche Unterrichtsstunden													je 100 Schüler/ -innen
	der Lehrer/-innen										darunter Mehrarbeit			
	ins- gesamt	in % aller Stun- den	weiblich		davon									
			Anzahl	in % von Sp. 1	hauptamtlich/BAT			na/nb/Nicht-BAT						
					Anzahl	in % von Sp. 1	je ha/BAT- Lehrer/ -in	Anzahl	in % von Sp. 1	je na/nb/ Nicht- BAT- Lehrer/ -in	Anzahl	in % von Sp. 1	je Lehrer/ -in mit Mehr- arbeit	
1	2	3	4	5	6	7	8	9	10	11	12	13	14	
Kreisfreie Städte														
Düsseldorf	1 196,0	4,1	422,0	35,3	1 196,0	100,0	18,4	-	-	-	4,0	0,3	4,0	100,6
Duisburg	328,0	1,1	167,0	50,9	328,0	100,0	15,6	-	-	-	-	-	-	96,2
Essen	1 271,0	4,4	626,0	49,3	1 265,0	99,5	17,8	6,0	0,5	6,0	19,0	1,5	2,4	104,9
Krefeld	222,0	0,8	80,0	36,0	222,0	100,0	15,9	-	-	-	-	-	-	61,5
Mönchengladbach	575,0	2,0	329,0	57,2	567,0	98,6	17,7	8,0	1,4	8,0	-	-	-	77,4
Mülheim an der Ruhr	-	-	-	-	-	-	-	-	-	-	-	-	-	-
Oberhausen	500,0	1,7	232,0	46,4	493,0	98,6	17,0	7,0	1,4	7,0	-	-	-	146,2
Remscheid	156,0	0,5	73,0	46,8	156,0	100,0	14,2	-	-	-	-	-	-	83,4
Solingen	-	-	-	-	-	-	-	-	-	-	-	-	-	-
Wuppertal	1 220,0	4,2	580,0	47,5	1 220,0	100,0	17,7	-	-	-	-	-	-	106,5
Kreise														
Kleve	-	-	-	-	-	-	-	-	-	-	-	-	-	-
Mettmann	189,0	0,7	146,0	77,2	184,0	97,4	13,1	5,0	2,6	2,5	-	-	-	91,7
Rhein-Kreis Neuss	918,0	3,2	355,0	38,7	900,0	98,0	18,0	18,0	2,0	6,0	-	-	-	122,2
Viersen	630,0	2,2	300,0	47,6	630,0	100,0	19,7	-	-	-	-	-	-	108,1
Wesel	-	-	-	-	-	-	-	-	-	-	-	-	-	-
Reg.-Bez. Düsseldorf	7 205,0	24,9	3 310,0	45,9	7 161,0	99,4	17,6	44,0	0,6	5,5	23,0	0,3	2,6	102,0
davon														
kreisfreie Städte	5 468,0	18,9	2 509,0	45,9	5 447,0	99,6	17,5	21,0	0,4	7,0	23,0	0,4	2,6	99,0
Kreise	1 737,0	6,0	801,0	46,1	1 714,0	98,7	17,9	23,0	1,3	4,6	-	-	-	112,8
Kreisfreie Städte														
Aachen	860,0	3,0	376,0	43,7	860,0	100,0	18,7	-	-	-	-	-	-	96,1
Bonn	1 674,0	5,8	1 041,0	62,2	1 674,0	100,0	18,4	-	-	-	-	-	-	105,2
Köln	3 471,0	12,0	2 007,0	57,8	3 457,0	99,6	18,3	14,0	0,4	14,0	-	-	-	103,1
Leverkusen	-	-	-	-	-	-	-	-	-	-	-	-	-	-
Kreise														
Aachen	653,0	2,3	342,0	52,4	646,0	98,9	16,6	7,0	1,1	7,0	-	-	-	155,8
Düren	-	-	-	-	-	-	-	-	-	-	-	-	-	-
Rhein-Erft-Kreis	-	-	-	-	-	-	-	-	-	-	-	-	-	-
Euskirchen	-	-	-	-	-	-	-	-	-	-	-	-	-	-
Heinsberg	679,0	2,3	271,0	39,9	679,0	100,0	18,9	-	-	-	-	-	-	157,9
Oberbergischer Kreis	-	-	-	-	-	-	-	-	-	-	-	-	-	-
Rhein.-Berg. Kreis	-	-	-	-	-	-	-	-	-	-	-	-	-	-
Rhein-Sieg Kreis	549,0	1,9	234,0	42,6	549,0	100,0	17,7	-	-	-	-	-	-	115,6
Reg.-Bez. Köln	7 886,0	27,3	4 271,0	54,2	7 865,0	99,7	18,2	21,0	0,3	10,5	-	-	-	109,9
davon														
kreisfreie Städte	6 005,0	20,8	3 424,0	57,0	5 991,0	99,8	18,4	14,0	0,2	14,0	-	-	-	102,6
Kreise	1 881,0	6,5	847,0	45,0	1 874,0	99,6	17,7	7,0	0,4	7,0	-	-	-	142,1
Kreisfreie Städte														
Bottrop	-	-	-	-	-	-	-	-	-	-	-	-	-	-
Gelsenkirchen	1 052,0	3,6	567,0	53,9	1 046,0	99,4	19,7	6,0	0,6	6,0	-	-	-	87,5
Münster	1 289,0	4,5	626,0	48,6	1 265,0	98,1	16,9	24,0	1,9	4,8	2,0	0,2	2,0	109,3

Noch: 5. Erteilte wöchentliche Unterrichtsstunden 2004/2005

Verwaltungsbezirk	Erteilte wöchentliche Unterrichtsstunden													je 100 Schüler/ -innen
	der Lehrer/-innen										darunter Mehrarbeit			
	ins- gesamt	in % aller Stun- den	weiblich		davon									
			Anzahl	in % von Sp. 1	hauptamtlich/BAT			na/nb/Nicht-BAT						
					Anzahl	in % von Sp. 1	je ha/BAT- Lehrer/ -in	Anzahl	in % von Sp. 1	je na/nb/ Nicht- BAT- Lehrer/ -in	Anzahl	in % von Sp. 1	je Lehrer/ -in mit Mehr- arbeit	
1	2	3	4	5	6	7	8	9	10	11	12	13	14	
Kreise														
Borken	833,0	2,9	306,0	36,7	833,0	100,0	19,8	-	-	-	2,0	0,2	1,0	94,6
Coesfeld	-	-	-	-	-	-	-	-	-	-	-	-	-	-
Recklinghausen	-	-	-	-	-	-	-	-	-	-	-	-	-	-
Steinfurt	730,0	2,5	299,0	41,0	702,0	96,2	18,0	28,0	3,8	5,6	-	-	-	117,6
Warendorf	-	-	-	-	-	-	-	-	-	-	-	-	-	-
Reg.-Bez. Münster	3 904,0	13,5	1 798,0	46,1	3 846,0	98,5	18,4	58,0	1,5	5,3	4,0	0,1	1,3	100,5
davon														
kreisfreie Städte	2 341,0	8,1	1 193,0	51,0	2 311,0	98,7	18,1	30,0	1,3	5,0	2,0	0,1	2,0	98,3
Kreise	1 563,0	5,4	605,0	38,7	1 535,0	98,2	19,0	28,0	1,8	5,6	2,0	0,1	1,0	104,1
Kreisfreie Stadt														
Bielefeld	1 530,0	5,3	607,0	39,7	1 514,0	99,0	18,2	16,0	1,0	4,0	-	-	-	103,9
Kreise														
Gütersloh	-	-	-	-	-	-	-	-	-	-	-	-	-	-
Herford	-	-	-	-	-	-	-	-	-	-	-	-	-	-
Höxter	-	-	-	-	-	-	-	-	-	-	-	-	-	-
Lippe	-	-	-	-	-	-	-	-	-	-	-	-	-	-
Minden-Lübbecke	504,0	1,7	93,0	18,5	504,0	100,0	18,7	-	-	-	-	-	-	113,3
Paderborn	1 093,0	3,8	448,0	41,0	1 075,0	98,4	18,5	18,0	1,6	6,0	-	-	-	115,7
Reg.-Bez. Detmold	3 127,0	10,8	1 148,0	36,7	3 093,0	98,9	18,4	34,0	1,1	4,9	-	-	-	109,2
davon														
kreisfreie Stadt	1 530,0	5,3	607,0	39,7	1 514,0	99,0	18,2	16,0	1,0	4,0	-	-	-	103,9
Kreise	1 597,0	5,5	541,0	33,9	1 579,0	98,9	18,6	18,0	1,1	6,0	-	-	-	114,9
Kreisfreie Städte														
Bochum	920,0	3,2	451,0	49,0	920,0	100,0	18,8	-	-	-	-	-	-	86,3
Dortmund	1 940,0	6,7	713,0	36,8	1 923,0	99,1	17,5	17,0	0,9	8,5	-	-	-	108,9
Hagen	1 536,0	5,3	695,0	45,2	1 536,0	100,0	18,3	-	-	-	-	-	-	98,5
Hamm	-	-	-	-	-	-	-	-	-	-	-	-	-	-
Herne	-	-	-	-	-	-	-	-	-	-	-	-	-	-
Kreise														
Ennepe-Ruhr-Kreis	-	-	-	-	-	-	-	-	-	-	-	-	-	-
Hochsauerlandkreis	259,0	0,9	118,0	45,6	259,0	100,0	18,5	-	-	-	-	-	-	118,8
Märkischer Kreis	-	-	-	-	-	-	-	-	-	-	-	-	-	-
Olpe	-	-	-	-	-	-	-	-	-	-	-	-	-	-
Siegen-Wittgenstein	864,0	3,0	368,0	42,6	850,0	98,4	18,1	14,0	1,6	7,0	5,0	0,6	2,5	110,6
Soest	750,0	2,6	280,0	37,3	750,0	100,0	19,2	-	-	-	-	-	-	104,2
Unna	504,0	1,7	315,0	62,5	504,0	100,0	18,0	-	-	-	-	-	-	87,0
Reg.-Bez. Arnsberg	6 773,0	23,4	2 940,0	43,4	6 742,0	99,5	18,2	31,0	0,5	7,8	5,0	0,1	2,5	101,0
davon														
kreisfreie Städte	4 396,0	15,2	1 859,0	42,3	4 379,0	99,6	18,0	17,0	0,4	8,5	-	-	-	99,8
Kreise	2 377,0	8,2	1 081,0	45,5	2 363,0	99,4	18,5	14,0	0,6	7,0	5,0	0,2	2,5	103,4
Nordrhein-Westfalen	28 895,0	100	13 467,0	46,6	28 707,0	99,3	18,1	188,0	0,7	5,9	32,0	0,1	2,3	104,4
davon														
kreisfreie Städte	19 740,0	68,3	9 592,0	48,6	19 642,0	99,5	18,0	98,0	0,5	6,1	25,0	0,1	2,5	100,5
Kreise	9 155,0	31,7	3 875,0	42,3	9 065,0	99,0	18,3	90,0	1,0	5,6	7,0	0,1	1,8	113,7

Gesamtübersichten

1. Schülerinnen und Schüler 2004/2005 nach Schuljahrgang und schulischer Herkunft

Schuljahrgang Bildungsstufe	Schüler/-innen											
	mit der schulischen Herkunft aus										mit sonstiger Herkunft ²⁾	ins- gesamt
	Ein- schu- lungen	dem Schul- kinder- garten	der Grund- schule	der Haupt- schule	der Real- schule	dem Gymna- sium	der Gesamt- schule	der freien Waldorf- schule	der Sonder- schule ¹⁾			
a = Zusammen b = weiblich c = Ausländer/-innen zusammen d = Ausländerinnen												
Grundschule												
00 ³⁾	a	5 855	497	-	-	-	-	-	-	-	13	6 365
	b	2 102	190	-	-	-	-	-	-	-	6	2 298
	c	1 707	157	-	-	-	-	-	-	-	6	1 870
	d	668	59	-	-	-	-	-	-	-	3	730
01	a	179 127	7 108	2 566	-	-	-	-	3	50	200	189 054
	b	88 336	2 532	1 124	-	-	-	-	2	18	88	92 100
	c	26 468	2 060	895	-	-	-	-	-	2	142	29 567
	d	12 958	862	400	-	-	-	-	-	1	70	14 291
02	a	-	67	199 274	-	-	-	-	2	83	324	199 750
	b	-	23	97 979	-	-	-	-	1	24	150	98 177
	c	-	17	30 879	-	-	-	-	-	9	267	31 172
	d	-	11	15 236	-	-	-	-	-	1	122	15 370
03	a	-	-	188 179	-	-	-	-	8	89	285	188 561
	b	-	-	92 749	-	-	-	-	3	26	141	92 919
	c	-	-	28 507	-	-	-	-	-	17	226	28 750
	d	-	-	14 222	-	-	-	-	-	2	111	14 335
04	a	-	-	183 689	-	-	-	-	2	26	329	184 046
	b	-	-	90 385	-	-	-	-	-	3	156	90 544
	c	-	-	27 834	-	-	-	-	-	7	284	28 125
	d	-	-	13 611	-	-	-	-	-	1	132	13 744
ohne Jahrgang ⁴⁾	a	72	7	259	-	-	-	-	-	9	-	347
	b	37	2	127	-	-	-	-	-	4	-	170
	c	14	1	35	-	-	-	-	-	2	-	52
	d	6	-	17	-	-	-	-	-	2	-	25
Insgesamt	a	185 054	7 679	573 967	-	-	-	-	15	257	1 151	768 123
	b	90 475	2 747	282 364	-	-	-	-	6	75	541	376 208
	c	28 189	2 235	88 150	-	-	-	-	-	37	925	119 536
	d	13 632	932	43 486	-	-	-	-	-	7	438	58 495
Hauptschule												
05	a	-	-	33 181	522	68	4	25	7	656	560	35 023
	b	-	-	14 203	190	22	-	6	4	162	233	14 820
	c	-	-	7 602	212	8	-	3	-	98	429	8 352
	d	-	-	3 479	94	3	-	1	-	32	187	3 796
06	a	-	-	-	40 378	973	50	143	5	54	424	42 027
	b	-	-	-	17 291	338	19	63	2	14	191	17 918
	c	-	-	-	9 121	164	9	41	-	8	328	9 671
	d	-	-	-	4 067	64	3	24	-	5	138	4 301
07	a	-	-	-	44 403	4 073	183	201	5	63	460	49 388
	b	-	-	-	18 882	1 569	65	92	1	14	217	20 840
	c	-	-	-	9 849	704	36	26	-	14	350	10 979
	d	-	-	-	4 349	289	16	10	-	6	169	4 839
08	a	-	-	-	51 226	1 648	146	137	7	45	612	53 821
	b	-	-	-	21 744	685	51	58	3	20	290	22 851
	c	-	-	-	11 237	210	21	15	-	12	466	11 961
	d	-	-	-	5 134	101	7	10	-	5	219	5 476
09	a	-	-	-	53 066	1 869	238	187	10	48	538	55 956
	b	-	-	-	22 538	914	96	82	5	12	235	23 882
	c	-	-	-	11 490	196	31	22	-	9	370	12 118
	d	-	-	-	5 241	91	14	8	-	3	158	5 515
10	a	-	-	-	46 148	204	99	38	4	39	157	46 689
	b	-	-	-	20 408	85	37	17	3	16	84	20 650
	c	-	-	-	9 246	30	7	7	-	7	67	9 364
	d	-	-	-	4 277	13	2	4	-	2	37	4 335
ohne Jahrgang ⁴⁾	a	-	-	14	72	-	-	-	-	-	-	86
	b	-	-	6	35	-	-	-	-	-	-	41
	c	-	-	-	6	-	-	-	-	-	-	6
	d	-	-	-	3	-	-	-	-	-	-	3
Insgesamt	a	-	-	33 195	235 815	8 835	720	731	38	905	2 751	282 990
	b	-	-	14 209	101 088	3 613	268	318	18	238	1 250	121 002
	c	-	-	7 602	51 161	1 312	104	114	-	148	2 010	62 451
	d	-	-	3 479	23 165	561	42	57	-	53	908	28 265

1) Sonderschule im Bereich G/H und Sonderschule im Bereich R/Gy – 2) Berufsbildende Schulen, Kollegschule, Aussiedlerinnen und Aussiedler, Ausland, keine Schule – 3) Schulkindergarten – 4) geistig Behinderte in Integrationsklassen – 5) einschließlich ausgesiedelter Abiturienten, die an Sonderlehrgängen teilnehmen – 6) einschließlich des Studienkollegs – 7) Klassen für geistig Behinderte und Kranke sowie Klassen des angegliederten berufsbildenden Bereiches

Noch: 1. Schülerinnen und Schüler 2004/2005 nach Schuljahrgang und schulischer Herkunft

Schuljahrgang Bildungsstufe		Schüler/-innen										
		mit der schulischen Herkunft aus								mit sonstiger Herkunft ²⁾	ins- gesamt	
		Ein- schu- lungen	dem Schul- kinder- garten	der Grund- schule	der Haupt- schule	der Real- schule	dem Gymna- sium	der Gesamt- schule	der freien Waldorf- schule			der Sonder- schule ¹⁾
Volksschule												
01	a	26	-	-	-	-	-	-	-	-	69	95
	b	8	-	-	-	-	-	-	-	-	35	43
	c	1	-	-	-	-	-	-	-	-	-	1
	d	1	-	-	-	-	-	-	-	-	-	1
02	a	-	-	30	-	-	-	-	-	-	23	53
	b	-	-	15	-	-	-	-	-	-	11	26
	c	-	-	1	-	-	-	-	-	-	-	1
	d	-	-	1	-	-	-	-	-	-	-	1
03	a	-	-	20	-	-	-	-	-	-	46	66
	b	-	-	10	-	-	-	-	-	-	24	34
	c	-	-	1	-	-	-	-	-	-	-	1
	d	-	-	-	-	-	-	-	-	-	-	-
04	a	-	-	18	-	-	-	-	-	-	40	58
	b	-	-	8	-	-	-	-	-	-	22	30
	c	-	-	1	-	-	-	-	-	-	-	1
	d	-	-	1	-	-	-	-	-	-	-	1
Primarstufe	a	26	-	68	-	-	-	-	-	-	178	272
	b	8	-	33	-	-	-	-	-	-	92	133
	c	1	-	3	-	-	-	-	-	-	-	4
	d	1	-	2	-	-	-	-	-	-	-	3
05	a	-	-	58	-	1	-	-	-	-	54	113
	b	-	-	32	-	-	-	-	-	-	27	59
	c	-	-	8	-	-	-	-	-	-	2	10
	d	-	-	5	-	-	-	-	-	-	-	5
06	a	-	-	-	60	-	-	-	-	-	26	86
	b	-	-	-	25	-	-	-	-	-	12	37
	c	-	-	-	5	-	-	-	-	-	-	5
	d	-	-	-	2	-	-	-	-	-	-	2
07	a	-	-	-	55	2	1	-	-	-	53	111
	b	-	-	-	25	-	-	-	-	-	27	52
	c	-	-	-	7	-	-	-	-	-	2	9
	d	-	-	-	2	-	-	-	-	-	-	2
08	a	-	-	-	56	1	-	-	-	-	26	83
	b	-	-	-	28	-	-	-	-	-	15	43
	c	-	-	-	9	-	-	-	-	-	-	9
	d	-	-	-	2	-	-	-	-	-	-	2
09	a	-	-	-	58	1	1	-	-	-	55	115
	b	-	-	-	25	-	-	-	-	-	27	52
	c	-	-	-	4	-	-	-	-	-	5	9
	d	-	-	-	3	-	-	-	-	-	3	6
10	a	-	-	-	41	-	-	-	-	-	45	86
	b	-	-	-	19	-	-	-	-	-	18	37
	c	-	-	-	5	-	-	-	-	-	1	6
	d	-	-	-	4	-	-	-	-	-	1	5
Sekundarstufe I	a	-	-	58	270	5	2	-	-	-	259	594
	b	-	-	32	122	-	-	-	-	-	126	280
	c	-	-	8	30	-	-	-	-	-	10	48
	d	-	-	5	13	-	-	-	-	-	4	22
Insgesamt	a	26	-	126	270	5	2	-	-	-	437	866
	b	8	-	65	122	-	-	-	-	-	218	413
	c	1	-	11	30	-	-	-	-	-	10	52
	d	1	-	7	13	-	-	-	-	-	4	25

Noch: 1. Schülerinnen und Schüler 2004/2005 nach Schuljahrgang und schulischer Herkunft

Schuljahrgang Bildungsstufe		Schüler/-innen										
		mit der schulischen Herkunft aus								mit sonstiger Herkunft ²⁾	ins- gesamt	
		Ein- schu- lungen	dem Schul- kinder- garten	der Grund- schule	der Haupt- schule	der Real- schule	dem Gymna- sium	der Gesamt- schule	der freien Waldorf- schule			der Sonder- schule ¹⁾
a = Zusammen b = weiblich c = Ausländer/-innen zusammen d = Ausländerinnen												
Realschule												
05	a	–	–	53 212	18	478	97	15	14	63	86	53 983
	b	–	–	25 999	11	212	31	8	7	11	43	26 322
	c	–	–	5 614	3	61	10	3	–	11	38	5 740
	d	–	–	2 763	2	32	5	2	–	2	22	2 828
06	a	–	–	–	119	56 405	534	59	–	1	47	57 165
	b	–	–	–	48	27 832	225	36	–	–	20	28 161
	c	–	–	–	30	5 590	48	4	–	–	24	5 696
	d	–	–	–	16	2 788	20	3	–	–	9	2 836
07	a	–	–	–	498	55 926	2 730	77	3	1	90	59 325
	b	–	–	–	234	28 186	1 275	38	2	–	47	29 782
	c	–	–	–	122	4 747	219	10	–	–	48	5 146
	d	–	–	–	62	2 465	109	6	–	–	19	2 661
08	a	–	–	–	90	59 334	1 588	56	2	1	89	61 160
	b	–	–	–	41	30 136	702	28	1	–	42	30 950
	c	–	–	–	19	4 916	65	3	–	–	41	5 044
	d	–	–	–	10	2 594	30	–	–	–	20	2 654
09	a	–	–	–	25	57 050	1 572	41	6	1	60	58 755
	b	–	–	–	13	29 264	771	20	3	–	34	30 105
	c	–	–	–	5	4 662	62	5	–	–	33	4 767
	d	–	–	–	2	2 434	40	4	–	–	18	2 498
10	a	–	–	–	5	53 761	197	9	–	–	27	53 999
	b	–	–	–	3	27 927	91	4	–	–	17	28 042
	c	–	–	–	1	4 429	16	1	–	–	11	4 458
	d	–	–	–	–	2 394	5	1	–	–	6	2 406
ohne Jahrgang ⁴⁾	a	–	–	–	–	–	–	–	–	–	–	–
	b	–	–	–	–	–	–	–	–	–	–	–
	c	–	–	–	–	–	–	–	–	–	–	–
	d	–	–	–	–	–	–	–	–	–	–	–
Insgesamt	a	–	–	53 212	755	282 954	6 718	257	25	67	399	344 387
	b	–	–	25 999	350	143 557	3 095	134	13	11	203	173 362
	c	–	–	5 614	180	24 405	420	26	–	11	195	30 851
	d	–	–	2 763	92	12 707	209	16	–	2	94	15 883
Gymnasium												
05	a	–	–	68 753	13	6	191	8	65	8	102	69 146
	b	–	–	36 082	11	5	84	4	39	2	56	36 283
	c	–	–	3 216	4	–	27	1	–	1	63	3 312
	d	–	–	1 632	4	–	15	1	–	1	33	1 686
06	a	–	–	–	17	126	68 013	29	10	1	39	68 235
	b	–	–	–	6	46	35 687	14	5	–	19	35 777
	c	–	–	–	4	13	3 254	–	–	–	18	3 289
	d	–	–	–	3	5	1 677	–	–	–	10	1 695
07	a	–	–	–	52	319	67 295	49	15	–	88	67 818
	b	–	–	–	26	167	35 546	28	9	–	45	35 821
	c	–	–	–	16	24	2 835	7	–	–	50	2 932
	d	–	–	–	9	14	1 500	6	–	–	28	1 557
08	a	–	–	–	4	53	66 177	26	13	2	82	66 357
	b	–	–	–	2	31	35 650	14	6	–	29	35 732
	c	–	–	–	3	6	2 972	3	1	–	63	3 048
	d	–	–	–	2	3	1 621	3	1	–	22	1 652
09	a	–	–	–	6	19	61 795	13	11	–	93	61 937
	b	–	–	–	4	13	33 096	4	6	–	51	33 174
	c	–	–	–	4	1	2 945	1	–	–	50	3 001
	d	–	–	–	2	1	1 592	–	–	–	31	1 626
10	a	–	–	–	2	8	58 862	7	3	1	133	59 016
	b	–	–	–	2	3	32 012	5	1	1	78	32 102
	c	–	–	–	–	3	2 718	3	1	–	44	2 769
	d	–	–	–	–	1	1 529	2	–	–	21	1 553

Noch: 1. Schülerinnen und Schüler 2004/2005 nach Schuljahrgang und schulischer Herkunft

Schuljahrgang Bildungsstufe a = Zusammen b = weiblich c = Ausländer/-innen zusammen d = Ausländerinnen		Schüler/-innen										
		mit der schulischen Herkunft aus								mit sonstiger Herkunft ²⁾	ins- gesamt	
		Ein- schu- lungen	dem Schul- kinder- garten	der Grund- schule	der Haupt- schule	der Real- schule	dem Gymna- sium	der Gesamt- schule	der freien Waldorf- schule			der Sonder- schule ¹⁾
noch: Gymnasium												
Sekundarstufe I	a	-	-	68 753	94	531	322 333	132	117	12	537	392 509
	b	-	-	36 082	51	265	172 075	69	66	3	278	208 889
	c	-	-	3 216	31	47	14 751	15	2	1	288	18 351
	d	-	-	1 632	20	24	7 934	12	1	1	145	9 769
11	a	-	-	-	550	6 344	53 546	183	9	1	184	60 817
	b	-	-	-	321	3 881	29 095	102	4	1	97	33 501
	c	-	-	-	126	539	2 636	16	2	-	72	3 391
	d	-	-	-	63	344	1 399	5	1	-	45	1 857
12	a	-	-	-	-	-	55 144	19	-	-	43	55 206
	b	-	-	-	-	-	30 591	13	-	-	24	30 628
	c	-	-	-	-	-	2 717	-	-	-	25	2 742
	d	-	-	-	-	-	1 520	-	-	-	14	1 534
13 ⁵⁾	a	-	-	-	-	-	48 496	1	-	-	2	48 499
	b	-	-	-	-	-	27 320	-	-	-	1	27 321
	c	-	-	-	-	-	2 245	1	-	-	1	2 247
	d	-	-	-	-	-	1 255	-	-	-	1	1 256
Sekundarstufe II	a	-	-	-	550	6 344	157 186	203	9	1	229	164 522
	b	-	-	-	321	3 881	87 006	115	4	1	122	91 450
	c	-	-	-	126	539	7 598	17	2	-	98	8 380
	d	-	-	-	63	344	4 174	5	1	-	60	4 647
ohne Jahrgang ⁴⁾	a	-	-	-	-	-	-	-	-	-	7	7
	b	-	-	-	-	-	-	-	-	-	5	5
	c	-	-	-	-	-	-	-	-	-	-	-
	d	-	-	-	-	-	-	-	-	-	-	-
Insgesamt	a	-	-	68 753	644	6 875	479 519	335	126	13	773	557 038
	b	-	-	36 082	372	4 146	259 081	184	70	4	405	300 344
	c	-	-	3 216	157	586	22 349	32	4	1	386	26 731
	d	-	-	1 632	83	368	12 108	17	2	1	205	14 416
Gesamtschule												
05	a	-	-	31 706	10	14	9	170	6	167	50	32 132
	b	-	-	15 569	4	7	2	64	1	46	24	15 717
	c	-	-	5 471	5	3	2	49	-	15	13	5 558
	d	-	-	2 853	3	1	-	23	-	3	5	2 888
06	a	-	-	-	53	112	77	31 869	-	1	29	32 141
	b	-	-	-	27	52	33	15 679	-	-	14	15 805
	c	-	-	-	12	15	9	5 437	-	-	21	5 494
	d	-	-	-	4	7	5	2 823	-	-	12	2 851
07	a	-	-	-	60	292	253	31 732	1	8	33	32 379
	b	-	-	-	28	142	119	15 452	1	2	16	15 760
	c	-	-	-	19	38	20	5 350	-	2	26	5 455
	d	-	-	-	8	20	10	2 702	-	1	14	2 755
08	a	-	-	-	52	135	178	32 151	2	-	25	32 543
	b	-	-	-	20	74	92	15 650	2	-	10	15 848
	c	-	-	-	14	20	7	5 382	-	-	13	5 436
	d	-	-	-	6	10	5	2 803	-	-	8	2 832
09	a	-	-	-	65	67	191	32 998	5	2	82	33 410
	b	-	-	-	30	31	113	15 820	2	1	37	16 034
	c	-	-	-	26	5	11	5 701	-	-	64	5 807
	d	-	-	-	14	4	8	2 849	-	-	27	2 902

Noch: 1. Schülerinnen und Schüler 2004/2005 nach Schuljahrgang und schulischer Herkunft

Schuljahrgang Bildungsstufe a = Zusammen b = weiblich c = Ausländer/-innen zusammen d = Ausländerinnen		Schüler/-innen										
		mit der schulischen Herkunft aus								mit sonstiger Herkunft ²⁾	ins- gesamt	
		Ein- schu- lungen	dem Schul- kinder- garten	der Grund- schule	der Haupt- schule	der Real- schule	dem Gymna- sium	der Gesamt- schule	der freien Waldorf- schule			der Sonder- schule ¹⁾
noch: Gesamtschule												
10	a	-	-	-	23	59	158	30 934	7	1	94	31 276
	b	-	-	-	13	34	84	15 007	5	-	48	15 191
	c	-	-	-	6	12	16	5 187	-	-	68	5 289
	d	-	-	-	3	7	10	2 648	-	-	38	2 706
Sekundarstufe I	a	-	-	31 706	263	679	866	159 854	21	179	313	193 881
	b	-	-	15 569	122	340	443	77 672	11	49	149	94 355
	c	-	-	5 471	82	93	65	27 106	-	17	205	33 039
	d	-	-	2 853	38	49	38	13 848	-	4	104	16 934
11	a	-	-	-	1 010	2 492	710	10 336	7	3	151	14 709
	b	-	-	-	495	1 508	369	5 503	2	1	84	7 962
	c	-	-	-	325	303	53	1 561	-	-	27	2 269
	d	-	-	-	163	163	28	864	-	-	10	1 228
12	a	-	-	-	-	-	366	11 832	1	-	20	12 219
	b	-	-	-	-	-	196	6 381	-	-	16	6 593
	c	-	-	-	-	-	23	1 599	-	-	2	1 624
	d	-	-	-	-	-	15	894	-	-	1	910
13 ⁵⁾	a	-	-	-	-	-	23	9 382	-	-	-	9 405
	b	-	-	-	-	-	16	5 022	-	-	-	5 038
	c	-	-	-	-	-	4	1 286	-	-	-	1 290
	d	-	-	-	-	-	3	701	-	-	-	704
Sekundarstufe II	a	-	-	-	1 010	2 492	1 099	31 550	8	3	171	36 333
	b	-	-	-	495	1 508	581	16 906	2	1	100	19 593
	c	-	-	-	325	303	80	4 446	-	-	29	5 183
	d	-	-	-	163	163	46	2 459	-	-	11	2 842
ohne Jahrgang ⁴⁾	a	-	-	15	-	-	-	97	-	-	-	112
	b	-	-	5	-	-	-	56	-	-	-	61
	c	-	-	3	-	-	-	6	-	-	-	9
	d	-	-	-	-	-	-	2	-	-	-	2
Insgesamt	a	-	-	31 721	1 273	3 171	1 965	191 501	29	182	484	230 326
	b	-	-	15 574	617	1 848	1 024	94 634	13	50	249	114 009
	c	-	-	5 474	407	396	145	31 558	-	17	234	38 231
	d	-	-	2 853	201	212	84	16 309	-	4	115	19 778
freie Waldorfschule												
01	a	1 334	3	1	-	-	-	-	14	-	11	1 363
	b	661	1	1	-	-	-	-	6	-	7	676
	c	21	-	-	-	-	-	-	-	-	-	21
	d	11	-	-	-	-	-	-	-	-	-	11
02	a	2	6	49	-	-	-	-	1 271	4	-	1 332
	b	-	4	30	-	-	-	-	612	3	-	649
	c	-	-	1	-	-	-	-	15	-	-	16
	d	-	-	-	-	-	-	-	6	-	-	6
03	a	-	-	65	-	-	-	-	1 285	1	2	1 353
	b	-	-	34	-	-	-	-	663	-	2	699
	c	-	-	1	-	-	-	-	22	-	-	23
	d	-	-	1	-	-	-	-	9	-	-	10
04	a	-	-	72	-	-	-	-	1 308	4	-	1 384
	b	-	-	30	-	-	-	-	665	1	-	696
	c	-	-	2	-	-	-	-	14	-	-	16
	d	-	-	1	-	-	-	-	7	-	-	8
Primarstufe	a	1 336	9	187	-	-	-	-	3 878	9	13	5 432
	b	661	5	95	-	-	-	-	1 946	4	9	2 720
	c	21	-	4	-	-	-	-	51	-	-	76
	d	11	-	2	-	-	-	-	22	-	-	35

Noch: 1. Schülerinnen und Schüler 2004/2005 nach Schuljahrgang und schulischer Herkunft

Schuljahrgang Bildungsstufe	Schüler/-innen											
	mit der schulischen Herkunft aus									mit sonstiger Herkunft ²⁾	ins- gesamt	
	Ein- schu- lungen	dem Schul- kinder- garten	der Grund- schule	der Haupt- schule	der Real- schule	dem Gymna- sium	der Gesamt- schule	der freien Waldorf- schule	der Sonder- schule ¹⁾			
noch: freie Waldorfschule												
05	a	–	–	85	4	1	1	2	1 442	4	1	1 540
	b	–	–	46	1	1	–	2	749	3	–	802
	c	–	–	4	–	–	–	–	16	–	–	20
	d	–	–	2	–	–	–	–	10	–	–	12
06	a	–	–	3	3	9	9	3	1 391	2	3	1 423
	b	–	–	2	1	3	5	–	727	1	–	739
	c	–	–	–	–	1	–	–	20	–	–	21
	d	–	–	–	–	1	–	–	9	–	–	10
07	a	–	–	–	4	14	14	5	1 420	2	–	1 459
	b	–	–	–	1	6	9	1	737	–	–	754
	c	–	–	–	–	1	–	–	31	–	–	32
	d	–	–	–	–	–	–	–	17	–	–	17
08	a	–	–	–	4	10	13	4	1 400	1	3	1 435
	b	–	–	–	4	5	9	1	705	–	2	726
	c	–	–	–	–	1	–	1	25	–	1	28
	d	–	–	–	–	–	–	–	14	–	–	14
09	a	–	–	–	2	5	5	4	1 289	1	1	1 307
	b	–	–	–	1	5	3	1	667	–	1	678
	c	–	–	–	–	–	–	–	13	–	1	14
	d	–	–	–	–	–	–	–	6	–	1	7
10	a	–	–	–	8	4	7	1	1 429	1	4	1 454
	b	–	–	–	4	1	4	–	705	–	2	716
	c	–	–	–	2	–	–	–	37	1	3	43
	d	–	–	–	1	–	–	–	19	–	1	21
Sekundarstufe I	a	–	–	88	25	43	49	19	8 371	11	12	8 618
	b	–	–	48	12	21	30	5	4 290	4	5	4 415
	c	–	–	4	2	3	–	1	142	1	5	158
	d	–	–	2	1	1	–	–	75	–	2	81
11	a	–	–	–	1	1	4	2	1 081	–	2	1 091
	b	–	–	–	–	–	1	2	562	–	1	567
	c	–	–	–	–	–	–	2	20	–	–	22
	d	–	–	–	–	–	–	1	14	–	–	15
12	a	–	–	–	–	–	2	–	961	–	3	966
	b	–	–	–	–	–	–	–	504	–	–	504
	c	–	–	–	–	–	–	–	18	–	1	19
	d	–	–	–	–	–	–	–	7	–	–	7
13 ⁶⁾	a	–	–	–	–	–	–	–	716	–	–	716
	b	–	–	–	–	–	–	–	405	–	–	405
	c	–	–	–	–	–	–	–	8	–	–	8
	d	–	–	–	–	–	–	–	4	–	–	4
Sekundarstufe II	a	–	–	–	1	1	6	2	2 758	–	5	2 773
	b	–	–	–	–	–	1	2	1 471	–	1	1 476
	c	–	–	–	–	–	–	2	46	–	1	49
	d	–	–	–	–	–	–	1	25	–	–	26
ohne Jahrgang ⁷⁾	a	42	–	11	4	10	6	3	906	14	2	998
	b	20	–	6	1	6	6	–	449	6	2	496
	c	1	–	–	–	–	–	–	35	–	–	36
	d	1	–	–	–	–	–	–	21	–	–	22
Insgesamt	a	1 378	9	286	30	54	61	24	15 913	34	32	17 821
	b	681	5	149	13	28	38	6	8 156	14	17	9 107
	c	22	–	8	2	3	2	1	274	1	6	319
	d	12	–	4	1	1	1	–	143	–	2	164

2. Schülerinnen und Schüler 2004/2005 nach Schuljahrgang und Klassenarten

Schuljahrgang Bildungsstufe	Klassenart	Klassen	Schüler/-innen					
			insgesamt	weiblich	ausländisch		Aussiedler/-innen	
					zusammen	weiblich	zusammen	weiblich
Grundschule								
00	Schulkindergarten	511	6 365	2 298	1 870	730	249	107
01	Regelklasse	8 147	188 800	91 995	29 374	14 213	5 761	2 807
	Vorbereitungsklasse	20	206	83	192	77	14	6
	Auffangklasse	3	48	22	1	1	47	21
	Zusammen	8 170	189 054	92 100	29 567	14 291	5 822	2 834
02	Regelklasse	8 120	199 419	98 029	30 887	15 248	6 172	3 020
	Vorbereitungsklasse	15	299	132	281	121	18	11
	Auffangklasse	2	32	16	4	1	28	15
	Zusammen	8 137	199 750	98 177	31 172	15 370	6 218	3 046
03	Regelklasse	8 017	188 231	92 761	28 466	14 200	6 649	3 210
	Vorbereitungsklasse	27	297	139	281	133	16	6
	Auffangklasse	1	33	19	3	2	30	17
	Zusammen	8 045	188 561	92 919	28 750	14 335	6 695	3 233
04	Regelklasse	7 921	183 680	90 372	27 806	13 589	6 885	3 359
	Vorbereitungsklasse ¹⁾	26	334	160	310	149	24	11
	Auffangklasse	3	32	12	9	6	23	6
	Zusammen	7 950	184 046	90 544	28 125	13 744	6 932	3 376
ohne Jahrgang ²⁾	Regelklasse	–	347	170	52	25	7	4
Insgesamt	Schulkindergarten	511	6 365	2 298	1 870	730	249	107
	Regelklasse	32 205	760 477	373 327	116 585	57 275	25 474	12 400
	Vorbereitungsklasse¹⁾	88	1 136	514	1 064	480	72	34
	Auffangklasse	9	145	69	17	10	128	59
	Zusammen	32 813	768 123	376 208	119 536	58 495	25 923	12 600
Hauptschule								
05	Regelklasse	1 630	34 438	14 564	7 879	3 584	1 826	696
	Vorbereitungsklasse	36	524	230	454	203	68	27
	Auffangklasse	4	61	26	19	9	42	17
	Zusammen	1 670	35 023	14 820	8 352	3 796	1 936	740
06	Regelklasse	1 829	41 445	17 655	9 229	4 104	2 610	1 068
	Vorbereitungsklasse	35	485	219	416	187	68	31
	Auffangklasse	10	97	44	26	10	71	34
	Zusammen	1 874	42 027	17 918	9 671	4 301	2 749	1 133
07	Regelklasse	2 057	48 588	20 466	10 380	4 555	3 297	1 324
	Vorbereitungsklasse	41	620	293	536	258	84	35
	Auffangklasse	9	180	81	63	26	117	55
	Zusammen	2 107	49 388	20 840	10 979	4 839	3 498	1 414
08	Regelklasse	2 170	52 767	22 359	11 147	5 086	4 261	1 728
	Vorbereitungsklasse	77	895	420	766	370	129	50
	Auffangklasse	12	159	72	48	20	111	52
	Zusammen	2 259	53 821	22 851	11 961	5 476	4 501	1 830
09	Regelklasse	2 323	55 056	23 468	11 474	5 226	5 419	2 276
	Vorbereitungsklasse	45	707	327	581	267	124	59
	Auffangklasse	13	193	87	63	22	123	62
	Zusammen	2 381	55 956	23 882	12 118	5 515	5 666	2 397
10	Regelklasse	2 177	46 426	20 527	9 246	4 277	5 474	2 476
	Vorbereitungsklasse	5	126	58	94	43	32	15
	Auffangklasse	11	137	65	24	15	113	50
	Zusammen	2 193	46 689	20 650	9 364	4 335	5 619	2 541
ohne Jahrgang ²⁾	Regelklasse	–	86	41	6	3	1	–
Insgesamt	Regelklasse	12 186	278 806	119 080	59 361	26 835	22 888	9 568
	Vorbereitungsklasse	239	3 357	1 547	2 847	1 328	505	217
	Auffangklasse	59	827	375	243	102	577	270
	Zusammen	12 484	282 990	121 002	62 451	28 265	23 970	10 055

1) einschließlich Schülerinnen und Schüler der „besonderen Lerngruppe“– 2) geistig Behinderte in Integrationsklassen

Noch: 2. Schülerinnen und Schüler 2004/2005 nach Schuljahrgang und Klassenarten

Schuljahrgang Bildungsstufe	Klassenart	Klassen	Schüler/-innen					
			insgesamt	weiblich	ausländisch		Aussiedler/-innen	
					zusammen	weiblich	zusammen	weiblich
Volksschule								
01	Regelklasse	1	26	8	1	1	1	–
	Auffangklasse	3	69	35	–	–	69	35
	Zusammen	4	95	43	1	1	70	35
02	Regelklasse	1	30	15	1	1	3	1
	Auffangklasse	1	23	11	–	–	23	11
	Zusammen	2	53	26	1	1	26	12
03	Regelklasse	1	20	10	1	–	–	–
	Auffangklasse	2	46	24	–	–	46	24
	Zusammen	3	66	34	1	–	46	24
04	Regelklasse	2	35	19	1	1	2	1
	Auffangklasse	1	23	11	–	–	23	11
	Zusammen	3	58	30	1	1	25	12
Primarstufe	Regelklasse	5	111	52	4	3	6	2
	Auffangklasse	7	161	81	–	–	161	81
	Zusammen	12	272	133	4	3	167	83
05	Regelklasse	2	60	32	9	5	4	4
	Auffangklasse	2	53	27	1	–	52	27
	Zusammen	4	113	59	10	5	56	31
06	Regelklasse	2	60	25	5	2	10	3
	Auffangklasse	1	26	12	–	–	26	12
	Zusammen	3	86	37	5	2	36	15
07	Regelklasse	2	58	25	7	2	4	1
	Auffangklasse	2	53	27	2	–	51	27
	Zusammen	4	111	52	9	2	55	28
08	Regelklasse	2	57	28	9	2	6	2
	Auffangklasse	1	26	15	–	–	26	15
	Zusammen	3	83	43	9	2	32	17
09	Regelklasse	2	61	25	4	3	6	2
	Auffangklasse	2	54	27	5	3	49	24
	Zusammen	4	115	52	9	6	55	26
10	Regelklasse	3	59	24	6	5	4	1
	Auffangklasse	1	27	13	–	–	27	13
	Zusammen	4	86	37	6	5	31	14
Sekundarstufe I	Regelklasse	13	355	159	40	19	34	13
	Auffangklasse	9	239	121	8	3	231	118
	Zusammen	22	594	280	48	22	265	131
Insgesamt	Regelklasse	18	466	211	44	22	40	15
	Auffangklasse	16	400	202	8	3	392	199
	Zusammen	34	866	413	52	25	432	214

Noch: 2. Schülerinnen und Schüler 2004/2005 nach Schuljahrgang und Klassenarten

Schuljahrgang Bildungsstufe	Klassenart	Klassen	Schüler/-innen					
			insgesamt	weiblich	ausländisch		Aussiedler/-innen	
					zusammen	weiblich	zusammen	weiblich
Realschule								
05	Regelklasse	1 939	53 927	26 294	5 715	2 815	1 535	803
	Vorbereitungsklasse	1	15	8	15	8	-	-
	Auffangklasse	3	41	20	10	5	31	15
	Zusammen	1 943	53 983	26 322	5 740	2 828	1 566	818
06	Regelklasse	1 994	57 127	28 145	5 669	2 825	1 827	951
	Vorbereitungsklasse	1	12	4	11	3	1	1
	Auffangklasse	2	26	12	16	8	10	4
	Zusammen	1 997	57 165	28 161	5 696	2 836	1 838	956
07	Regelklasse	2 095	59 264	29 754	5 106	2 645	2 129	1 140
	Vorbereitungsklasse	3	27	9	26	8	1	1
	Auffangklasse	2	34	19	14	8	20	11
	Zusammen	2 100	59 325	29 782	5 146	2 661	2 150	1 152
08	Regelklasse	2 152	61 091	30 917	5 008	2 638	2 540	1 375
	Vorbereitungsklasse	4	33	16	31	14	2	2
	Auffangklasse	2	36	17	5	2	31	15
	Zusammen	2 158	61 160	30 950	5 044	2 654	2 573	1 392
09	Regelklasse	2 087	58 698	30 077	4 728	2 480	2 920	1 639
	Vorbereitungsklasse	1	28	12	26	11	2	1
	Auffangklasse	2	29	16	13	7	16	9
	Zusammen	2 090	58 755	30 105	4 767	2 498	2 938	1 649
10	Regelklasse	2 033	53 955	28 014	4 438	2 392	3 246	1 816
	Vorbereitungsklasse	1	15	11	12	10	3	1
	Auffangklasse	1	29	17	8	4	21	13
	Zusammen	2 035	53 999	28 042	4 458	2 406	3 270	1 830
ohne Jahrgang ²⁾	Regelklasse	-	-	-	-	-	-	-
Insgesamt	Regelklasse	12 300	344 062	173 201	30 664	15 795	14 197	7 724
	Vorbereitungsklasse	11	130	60	121	54	9	6
	Auffangklasse	12	195	101	66	34	129	67
	Zusammen	12 323	344 387	173 362	30 851	15 883	14 335	7 797
Gymnasium								
05	Regelklasse	2 374	69 101	36 259	3 274	1 666	484	276
	Vorbereitungsklasse	2	27	11	27	11	-	-
	Auffangklasse	2	18	13	11	9	7	4
	Zusammen	2 378	69 146	36 283	3 312	1 686	491	280
06	Regelklasse	2 330	68 219	35 769	3 274	1 688	564	317
	Vorbereitungsklasse	1	11	5	11	5	-	-
	Auffangklasse	1	5	3	4	2	1	1
	Zusammen	2 332	68 235	35 777	3 289	1 695	565	318
07	Regelklasse	2 367	67 772	35 799	2 905	1 544	702	399
	Vorbereitungsklasse	-	-	-	-	-	-	-
	Auffangklasse	3	46	22	27	13	19	9
	Zusammen	2 370	67 818	35 821	2 932	1 557	721	408
08	Regelklasse	2 370	66 295	35 709	3 000	1 633	801	484
	Vorbereitungsklasse	1	23	8	23	8	-	-
	Auffangklasse	4	39	15	25	11	14	4
	Zusammen	2 375	66 357	35 732	3 048	1 652	815	488
09	Regelklasse	2 290	61 860	33 126	2 962	1 600	954	603
	Vorbereitungsklasse	2	23	14	19	12	4	2
	Auffangklasse	4	54	34	20	14	34	20
	Zusammen	2 296	61 937	33 174	3 001	1 626	992	625
10	Regelklasse	2 213	58 862	32 009	2 738	1 540	1 091	628
	Vorbereitungsklasse	1	11	7	6	3	5	4
	Auffangklasse	7	143	86	25	10	118	76
	Zusammen	2 221	59 016	32 102	2 769	1 553	1 214	708
Sekundarstufe I	Regelklasse	13 944	392 109	208 671	18 153	9 671	4 596	2 707
	Vorbereitungsklasse	7	95	45	86	39	9	6
	Auffangklasse	21	305	173	112	59	193	114
	Zusammen	13 972	392 509	208 889	18 351	9 769	4 798	2 827

Noch: 2. Schülerinnen und Schüler 2004/2005 nach Schuljahrgang und Klassenarten

Schuljahrgang Bildungsstufe	Klassenart	Klassen	Schüler/-innen					
			insgesamt	weiblich	ausländisch		Aussiedler/-innen	
					zusammen	weiblich	zusammen	weiblich
noch: Gymnasium								
11	Regeljahrgang	–	60 817	33 501	3 391	1 857	1 394	831
12	Regeljahrgang	–	55 206	30 628	2 742	1 534	1 298	778
13	Regeljahrgang	–	48 499	27 321	2 247	1 256	1 075	686
Sekundarstufe II	Regeljahrgang	–	164 522	91 450	8 380	4 647	3 767	2 295
ohne Jahrgang ²⁾	Regelklasse	–	7	5	–	–	–	–
Insgesamt	Regelklasse/-jahrgang	13 944	556 638	300 126	26 533	14 318	8 363	5 002
	Vorbereitungsklasse	7	95	45	86	39	9	6
	Auffangklasse	21	305	173	112	59	193	114
	Zusammen	13 972	557 038	300 344	26 731	14 416	8 565	5 122
Gesamtschule								
05	Regelklasse	1 126	32 093	15 695	5 537	2 877	740	373
	Vorbereitungsklasse	1	8	7	8	7	–	–
	Auffangklasse	3	31	15	13	4	18	11
	Zusammen	1 130	32 132	15 717	5 558	2 888	758	384
06	Regelklasse	1 129	32 108	15 783	5 469	2 833	835	376
	Vorbereitungsklasse	3	31	22	24	18	7	4
	Auffangklasse	1	2	–	1	–	1	–
	Zusammen	1 133	32 141	15 805	5 494	2 851	843	380
07	Regelklasse	1 131	32 356	15 748	5 434	2 744	1 082	510
	Vorbereitungsklasse	2	20	11	19	10	1	1
	Auffangklasse	–	3	1	2	1	1	–
	Zusammen	1 133	32 379	15 760	5 455	2 755	1 084	511
08	Regelklasse	1 132	32 527	15 838	5 425	2 825	1 323	632
	Vorbereitungsklasse	2	13	9	11	7	2	2
	Auffangklasse	–	3	1	–	–	3	1
	Zusammen	1 134	32 543	15 848	5 436	2 832	1 328	635
09	Regelklasse	1 199	33 336	15 994	5 749	2 870	1 633	772
	Vorbereitungsklasse	3	41	23	37	20	4	3
	Auffangklasse	2	33	17	21	12	12	5
	Zusammen	1 204	33 410	16 034	5 807	2 902	1 649	780
10	Regelklasse	1 152	31 214	15 159	5 239	2 680	1 941	940
	Vorbereitungsklasse	4	41	21	41	21	–	–
	Auffangklasse	2	21	11	9	5	12	6
	Zusammen	1 158	31 276	15 191	5 289	2 706	1 953	946
Sekundarstufe I	Regelklasse	6 869	193 634	94 217	32 853	16 829	7 554	3 603
	Vorbereitungsklasse	15	154	93	140	83	14	10
	Auffangklasse	8	93	45	46	22	47	23
	Zusammen	6 892	193 881	94 355	33 039	16 934	7 615	3 636
11	Regeljahrgang	–	14 709	7 962	2 269	1 228	851	465
12	Regeljahrgang	–	12 219	6 593	1 624	910	628	345
13	Regeljahrgang	–	9 405	5 038	1 290	704	515	278
Sekundarstufe II	Regeljahrgang	–	36 333	19 593	5 183	2 842	1 994	1 088
ohne Jahrgang ²⁾	Regelklasse	–	112	61	9	2	–	–
Insgesamt	Regelklasse/-jahrgang	6 869	230 079	113 871	38 045	19 673	9 548	4 691
	Vorbereitungsklasse	15	154	93	140	83	14	10
	Auffangklasse	8	93	45	46	22	47	23
	Zusammen	6 892	230 326	114 009	38 231	19 778	9 609	4 724

3. Regelschülerinnen und -schüler, Wiederholerinnen und Wiederholer sowie Seiteneinsteigerinnen und -einsteiger 2004/2005 nach Schuljahrgang

Schuljahrgang Bildungsstufe a = Zusammen b = weiblich	Schüler/-innen										
	davon								insgesamt		
	Regelschüler/-innen		Wiederholer/-innen		Seiteneinsteiger/-innen ¹⁾				zu- sammen	aus- ländisch	
	zu- sammen	aus- ländisch	zu- sammen	aus- ländisch	zu- sammen	aus- ländisch	darunter Zugezogene Ausländer/- innen	Aussiedler/- innen			
Grundschule											
00 ²⁾	a	5 855	1 707	497	157	13	6	6	7	6 365	1 870
	b	2 102	668	190	59	6	3	3	3	2 298	730
01	a	186 238	28 528	2 616	897	200	142	142	56	189 054	29 567
	b	90 869	13 820	1 143	401	88	70	70	18	92 100	14 291
02	a	195 686	29 514	3 740	1 391	324	267	255	40	199 750	31 172
	b	96 274	14 564	1 753	684	150	122	118	20	98 177	15 370
03	a	185 718	27 582	2 558	942	285	226	225	45	188 561	28 750
	b	91 633	13 794	1 145	430	141	111	110	23	92 919	14 335
04	a	182 625	27 510	1 092	331	329	284	281	30	184 046	28 125
	b	89 937	13 456	451	156	156	132	132	14	90 544	13 744
ohne Jahrgang ³⁾	a	306	47	41	5	–	–	–	–	347	52
	b	152	24	18	1	–	–	–	–	170	25
Insgesamt	a	756 428	114 888	10 544	3 723	1 151	925	909	178	768 123	119 536
	b	370 967	56 326	4 700	1 731	541	438	433	78	376 208	58 495
Hauptschule											
05	a	33 792	7 690	671	233	560	429	414	109	35 023	8 352
	b	14 353	3 508	234	101	233	187	180	43	14 820	3 796
06	a	39 390	8 678	2 213	665	424	328	312	84	42 027	9 671
	b	16 978	3 909	749	254	191	138	129	44	17 918	4 301
07	a	46 002	9 952	2 926	677	460	350	325	94	49 388	10 979
	b	19 505	4 408	1 118	262	217	169	157	43	20 840	4 839
08	a	50 424	10 781	2 785	714	612	466	447	123	53 821	11 961
	b	21 451	4 972	1 110	285	290	219	209	62	22 851	5 476
09	a	50 353	10 510	5 065	1 238	538	370	346	141	55 956	12 118
	b	21 820	4 888	1 827	469	235	158	145	64	23 882	5 515
10	a	46 149	9 181	383	116	157	67	67	86	46 689	9 364
	b	20 405	4 257	161	41	84	37	37	45	20 650	4 335
ohne Jahrgang ³⁾	a	85	6	1	–	–	–	–	–	86	6
	b	41	3	–	–	–	–	–	–	41	3
Insgesamt	a	266 195	56 798	14 044	3 643	2 751	2 010	1 911	637	282 990	62 451
	b	114 553	25 945	5 199	1 412	1 250	908	857	301	121 002	28 265
Volksschule											
01	a	26	1	–	–	69	–	–	69	95	1
	b	8	1	–	–	35	–	–	35	43	1
02	a	30	1	–	–	23	–	–	23	53	1
	b	15	1	–	–	11	–	–	11	26	1
03	a	20	1	–	–	46	–	–	46	66	1
	b	10	–	–	–	24	–	–	24	34	–
04	a	17	1	1	–	40	–	–	23	58	1
	b	8	1	–	–	22	–	–	11	30	1
Primarstufe	a	93	4	1	–	178	–	–	161	272	4
	b	41	3	–	–	92	–	–	81	133	3

1) sonstige Schule bzw. keine Schule sowie ausgesiedelte und ausländische Schülerinnen und Schüler, die seit den letzten amtlichen Schuldaten zugezogen sind und hier erstmals eine deutsche Schule besuchen – 2) Schulkindergarten – 3) geistig Behinderte in Integrationsklassen – 4) einschl. ausgesiedelter Abiturienten, die an Sonderlehrgängen teilnehmen – 5) einschl. des Studienkollegs – 6) Klassen für geistig Behinderte und Kranke sowie Klassen des angegliederten berufsbildenden Bereiches

Noch: **3. Regelschülerinnen und -schüler, Wiederholerinnen und Wiederholer sowie Seiteneinsteigerinnen und -einsteiger 2004/2005 nach Schuljahrgang**

Schuljahrgang Bildungsstufe a = Zusammen b = weiblich	Schüler/-innen										
	davon								insgesamt		
	Regelschüler/-innen		Wiederholer/-innen		Seiteneinsteiger/-innen ¹⁾				zu- sammen	aus- ländisch	
	zu- sammen	aus- ländisch	zu- sammen	aus- ländisch	zu- sammen	aus- ländisch	darunter Zugezogene				
							Ausländer/ -innen	Aussiedler/ -innen			
noch: Volksschule											
05	a	58	8	1	-	54	2	1	52	113	10
	b	32	5	-	-	27	-	-	27	59	5
06	a	60	5	-	-	26	-	-	26	86	5
	b	25	2	-	-	12	-	-	12	37	2
07	a	58	7	-	-	53	2	2	51	111	9
	b	25	2	-	-	27	-	-	27	52	2
08	a	56	9	1	-	26	-	-	26	83	9
	b	28	2	-	-	15	-	-	15	43	2
09	a	59	4	1	-	55	5	5	49	115	9
	b	25	3	-	-	27	3	3	24	52	6
10	a	41	5	-	-	45	1	-	27	86	6
	b	19	4	-	-	18	1	-	13	37	5
Sekundarstufe I	a	332	38	3	-	259	10	8	231	594	48
	b	154	18	-	-	126	4	3	118	280	22
Insgesamt	a	425	42	4	-	437	10	8	392	866	52
	b	195	21	-	-	218	4	3	199	413	25
Realschule											
05	a	53 294	5 627	603	75	86	38	33	38	53 983	5 740
	b	26 022	2 766	257	40	43	22	20	16	26 322	2 828
06	a	55 191	5 454	1 927	218	47	24	22	9	57 165	5 696
	b	27 366	2 727	775	100	20	9	7	3	28 161	2 836
07	a	55 835	4 744	3 400	354	90	48	45	15	59 325	5 146
	b	28 248	2 499	1 487	143	47	19	19	8	29 782	2 661
08	a	57 392	4 664	3 679	339	89	41	37	33	61 160	5 044
	b	29 168	2 470	1 740	164	42	20	17	17	30 950	2 654
09	a	55 402	4 472	3 293	262	60	33	28	8	58 755	4 767
	b	28 626	2 365	1 445	115	34	18	14	6	30 105	2 498
10	a	52 860	4 311	1 112	136	27	11	10	8	53 999	4 458
	b	27 533	2 351	492	49	17	6	6	5	28 042	2 406
ohne Jahrgang ³⁾	a	-	-	-	-	-	-	-	-	-	-
	b	-	-	-	-	-	-	-	-	-	-
Insgesamt	a	329 974	29 272	14 014	1 384	399	195	175	111	344 387	30 851
	b	166 963	15 178	6 196	611	203	94	83	55	173 362	15 883

Noch: **3. Regelschülerinnen und -schüler, Wiederholerinnen und Wiederholer sowie Seiteneinsteigerinnen und -einsteiger 2004/2005 nach Schuljahrgang**

Schuljahrgang Bildungsstufe a = Zusammen b = weiblich	Schüler/-innen										
	davon								insgesamt		
	Regelschüler/-innen		Wiederholer/-innen		Seiteneinsteiger/-innen ¹⁾				zu- sammen	aus- ländisch	
	zu- sammen	aus- ländisch	zu- sammen	aus- ländisch	zu- sammen	aus- ländisch	darunter Zugezogene				
					Ausländer/ -innen	Aussiedler/ -innen					
Gymnasium											
05	a	68 823	3 217	221	32	102	63	54	5	69 146	3 312
	b	36 122	1 633	105	20	56	33	26	4	36 283	1 686
06	a	67 445	3 198	751	73	39	18	15	–	68 235	3 289
	b	35 528	1 665	230	20	19	10	8	–	35 777	1 695
07	a	65 754	2 735	1 976	147	88	50	47	20	67 818	2 932
	b	34 977	1 455	799	74	45	28	27	9	35 821	1 557
08	a	63 982	2 801	2 293	184	82	63	61	8	66 357	3 048
	b	34 749	1 549	954	81	29	22	22	2	35 732	1 652
09	a	59 348	2 783	2 496	168	93	50	45	33	61 937	3 001
	b	32 055	1 516	1 068	79	51	31	27	18	33 174	1 626
10	a	57 193	2 599	1 690	126	133	44	41	73	59 016	2 769
	b	31 271	1 455	753	77	78	21	21	47	32 102	1 553
Sekundarstufe I	a	382 545	17 333	9 427	730	537	288	263	139	392 509	18 351
	b	204 702	9 273	3 909	351	278	145	131	80	208 889	9 769
11	a	58 896	3 126	1 802	200	119	65	58	14	60 817	3 391
	b	32 656	1 727	775	88	70	42	37	7	33 501	1 857
12	a	53 244	2 556	1 928	161	34	25	23	2	55 206	2 742
	b	29 751	1 453	858	67	19	14	13	2	30 628	1 534
13 ⁴⁾	a	47 492	2 159	1 006	87	1	1	1	–	48 499	2 247
	b	26 903	1 210	417	45	1	1	1	–	27 321	1 256
Sekundarstufe II	a	159 632	7 841	4 736	448	154	91	82	16	164 522	8 380
	b	89 310	4 390	2 050	200	90	57	51	9	91 450	4 647
ohne Jahrgang ³⁾	a	–	–	–	–	7	–	–	–	7	–
	b	–	–	–	–	5	–	–	–	5	–
Insgesamt	a	542 177	25 174	14 163	1 178	698	379	345	155	557 038	26 731
	b	294 012	13 663	5 959	551	373	202	182	89	300 344	14 416
Gesamtschule											
05	a	31 876	5 485	206	60	50	13	9	14	32 132	5 558
	b	15 615	2 856	78	27	24	5	3	9	15 717	2 888
06	a	31 900	5 432	212	41	29	21	12	–	32 141	5 494
	b	15 698	2 822	93	17	14	12	6	–	15 805	2 851
07	a	32 127	5 398	219	31	33	26	16	–	32 379	5 455
	b	15 652	2 729	92	12	16	14	10	–	15 760	2 755
08	a	32 241	5 382	277	41	25	13	7	4	32 543	5 436
	b	15 713	2 802	125	22	10	8	6	–	15 848	2 832
09	a	31 816	5 466	1 512	277	82	64	40	11	33 410	5 807
	b	15 385	2 761	612	114	37	27	18	4	16 034	2 902
10	a	30 380	5 059	802	162	94	68	56	11	31 276	5 289
	b	14 769	2 588	374	80	48	38	32	5	15 191	2 706
Sekundarstufe I	a	190 340	32 222	3 228	612	313	205	140	40	193 881	33 039
	b	92 832	16 558	1 374	272	149	104	75	18	94 355	16 934

Noch: **3. Regelschülerinnen und -schüler, Wiederholerinnen und Wiederholer sowie Seiteneinsteigerinnen und -einsteiger 2004/2005 nach Schuljahrgang**

Schuljahrgang Bildungsstufe a = Zusammen b = weiblich	Schüler/-innen										
	davon								insgesamt		
	Regelschüler/-innen		Wiederholer/-innen		Seiteneinsteiger/-innen ¹⁾				zu- sammen	aus- ländisch	
	zu- sammen	aus- ländisch	zu- sammen	aus- ländisch	zu- sammen	aus- ländisch	darunter Zugezogene				
							Ausländer/ -innen	Aussiedler/ -innen			
noch: Gesamtschule											
11	a	13 778	2 072	896	183	35	14	8	–	14 709	2 269
	b	7 524	1 128	420	96	18	4	3	–	7 962	1 228
12	a	11 596	1 544	621	78	2	2	–	–	12 219	1 624
	b	6 292	866	300	43	1	1	–	–	6 593	910
13 ⁵⁾	a	9 084	1 217	321	73	–	–	–	–	9 405	1 290
	b	4 889	665	149	39	–	–	–	–	5 038	704
Sekundarstufe II	a	34 458	4 833	1 838	334	37	16	8	–	36 333	5 183
	b	18 705	2 659	869	178	19	5	3	–	19 593	2 842
ohne Jahrgang ³⁾	a	110	9	2	–	–	–	–	–	112	9
	b	60	2	1	–	–	–	–	–	61	2
Insgesamt	a	224 908	37 064	5 068	946	350	221	148	40	230 326	38 231
	b	111 597	19 219	2 244	450	168	109	78	18	114 009	19 778
freie Waldorfschule											
01	a	1 336	21	15	–	12	–	–	–	1 363	21
	b	662	11	7	–	7	–	–	–	676	11
02	a	1 317	16	15	–	–	–	–	–	1 332	16
	b	642	6	7	–	–	–	–	–	649	6
03	a	1 330	21	21	2	2	–	–	–	1 353	23
	b	688	9	9	1	2	–	–	–	699	10
04	a	1 359	15	25	1	–	–	–	–	1 384	16
	b	688	8	8	–	–	–	–	–	696	8
Primarstufe	a	5 342	73	76	3	14	–	–	–	5 432	76
	b	2 680	34	31	1	9	–	–	–	2 720	35
05	a	1 517	19	22	1	1	–	–	–	1 540	20
	b	793	12	9	–	–	–	–	–	802	12
06	a	1 405	21	15	–	3	–	–	–	1 423	21
	b	729	10	10	–	–	–	–	–	739	10
07	a	1 442	30	17	2	–	–	–	–	1 459	32
	b	748	16	6	1	–	–	–	–	754	17
08	a	1 410	27	22	–	3	1	1	–	1 435	28
	b	713	14	11	–	2	–	–	–	726	14
09	a	1 288	13	18	–	1	1	1	–	1 307	14
	b	667	6	10	–	1	1	1	–	678	7
10	a	1 353	37	97	3	4	3	3	–	1 454	43
	b	677	20	37	–	2	1	1	–	716	21
Sekundarstufe I	a	8 415	147	191	6	12	5	5	–	8 618	158
	b	4 327	78	83	1	5	2	2	–	4 415	81
11	a	1 087	21	2	1	2	–	–	–	1 091	22
	b	564	14	2	1	1	–	–	–	567	15
12	a	949	17	15	1	2	1	1	–	966	19
	b	501	7	3	–	–	–	–	–	504	7
13 ⁵⁾	a	693	7	23	1	–	–	–	–	716	8
	b	388	3	17	1	–	–	–	–	405	4
Sekundarstufe II	a	2 729	45	40	3	4	1	1	–	2 773	49
	b	1 453	24	22	2	1	–	–	–	1 476	26
ohne Jahrgang ⁶⁾	a	687	25	311	11	–	–	–	–	998	36
	b	348	18	148	4	–	–	–	–	496	22
Insgesamt	a	17 173	290	618	23	30	6	6	–	17 821	319
	b	8 808	154	284	8	15	2	2	–	9 107	164

4. Nichtversetzte am Ende des Schuljahres 2003/2004 nach Schuljahrgang

Schuljahrgang Bildungsstufe	Schüler/-innen im Schuljahr 2003/04			Nichtversetzte am Ende des Schuljahres 2003/04							
	ins- gesamt	weib- lich	aus- ländisch	zusammen		weiblich			ausländisch		
				Anzahl	in % von Spalte 1	Anzahl	in % von Spalte 2	in % von Spalte 4	Anzahl	in % von Spalte 3	in % von Spalte 4
	1	2	3	4	5	6	7	8	9	10	11
Grundschule											
01	199 108	97 318	30 736	2 618	1,3	1 143	1,2	43,7	897	2,9	34,3
02	191 353	94 049	29 759	3 743	2,0	1 754	1,9	46,9	1 394	4,7	37,2
03	187 430	92 074	29 419	2 559	1,4	1 146	1,2	44,8	942	3,2	36,8
04	191 172	93 588	29 355	1 092	0,6	451	0,5	41,3	331	1,1	30,3
ohne Jahrgang ¹⁾	375	170	41	41	10,9	18	10,6	43,9	5	12,2	12,2
Insgesamt	769 438	377 199	119 310	10 053	1,3	4 512	1,2	44,9	3 569	3,0	35,5
Hauptschule											
05	38 842	16 756	9 043	677	1,7	237	1,4	35,0	239	2,6	35,3
06	44 688	18 805	10 321	2 215	5,0	751	4,0	33,9	665	6,4	30,0
07	52 573	22 047	11 855	2 942	5,6	1 125	5,1	38,2	690	5,8	23,5
08	53 519	22 615	11 823	2 798	5,2	1 117	4,9	39,9	723	6,1	25,8
09	56 734	24 273	12 125	5 083	9,0	1 838	7,6	36,2	1 251	10,3	24,6
10	44 810	20 110	8 853	383	0,9	161	0,8	42,0	116	1,3	30,3
ohne Jahrgang ¹⁾	72	34	5	1	1,4	-	-	-	-	-	-
Insgesamt	291 238	124 640	64 025	14 099	4,8	5 229	4,2	37,1	3 684	5,8	26,1
Volksschule											
01	85	43	1	-	-	-	-	-	-	-	-
02	51	28	1	-	-	-	-	-	-	-	-
03	74	42	1	-	-	-	-	-	-	-	-
04	76	37	1	1	1,3	-	-	-	-	-	-
Primarstufe	286	150	4	1	0,3	-	-	-	-	-	-
05	107	54	4	1	0,9	-	-	-	-	-	-
06	88	41	9	-	-	-	-	-	-	-	-
07	105	52	13	-	-	-	-	-	-	-	-
08	85	38	4	1	1,2	-	-	-	-	-	-
09	105	47	8	2	1,9	-	-	-	-	-	-
10	96	47	5	1	1,0	1	2,1	100,0	-	-	-
Sekundarstufe I	586	279	43	5	0,9	1	0,4	20,0	-	-	-
Insgesamt	872	429	47	6	0,7	1	0,2	16,7	-	-	-
Realschule											
05	56 322	27 717	5 797	609	1,1	260	0,9	42,7	78	1,3	12,8
06	59 889	29 536	5 630	1 929	3,2	777	2,6	40,3	219	3,9	11,4
07	61 175	30 757	5 279	3 409	5,6	1 492	4,9	43,8	356	6,7	10,4
08	59 624	30 609	5 108	3 687	6,2	1 744	5,7	47,3	340	6,7	9,2
09	57 396	29 533	4 821	3 295	5,7	1 447	4,9	43,9	264	5,5	8,0
10	52 056	26 902	4 048	1 112	2,1	492	1,8	44,2	136	3,4	12,2
ohne Jahrgang ¹⁾	11	8	2	-	-	-	-	-	-	-	-
Insgesamt	346 473	175 062	30 685	14 041	4,1	6 212	3,5	44,2	1 393	4,5	9,9

1) geistig Behinderte in Integrationsklassen

Noch: 4. Nichtversetzte am Ende des Schuljahres 2003/2004 nach Schuljahrgang

Schuljahrgang Bildungsstufe	Schüler/-innen im Schuljahr 2003/04			Nichtversetzte am Ende des Schuljahres 2003/04							
	ins- gesamt	weib- lich	aus- ländisch	zusammen		weiblich			ausländisch		
				Anzahl	in % von Spalte 1	Anzahl	in % von Spalte 2	in % von Spalte 4	Anzahl	in % von Spalte 3	in % von Spalte 4
	1	2	3	4	5	6	7	8	9	10	11
Gymnasium											
05	68 235	35 905	3 371	222	0,3	106	0,3	47,7	33	1,0	14,9
06	69 652	36 625	3 127	751	1,1	230	0,6	30,6	73	2,3	9,7
07	68 303	36 537	3 140	1 976	2,9	799	2,2	40,4	147	4,7	7,4
08	64 321	34 234	3 190	2 294	3,6	954	2,8	41,6	184	5,8	8,0
09	61 322	33 146	2 926	2 497	4,1	1 068	3,2	42,8	168	5,7	6,7
10	57 859	31 534	2 715	1 691	2,9	754	2,4	44,6	126	4,6	7,5
ohne Jahrgang ¹⁾	9	4	–	–	–	–	–	–	–	–	–
Sekundarstufe I	389 701	207 985	18 469	9 431	2,4	3 911	1,9	41,5	731	4,0	7,8
11	57 610	31 859	3 270	1 804	3,1	777	2,4	43,1	201	6,1	11,1
12	52 135	29 299	2 567	1 928	3,7	858	2,9	44,5	161	6,3	8,4
13	48 067	26 694	2 293	1 006	2,1	417	1,6	41,5	87	3,8	8,6
Sekundarstufe II	157 812	87 852	8 130	4 738	3,0	2 052	2,3	43,3	449	5,5	9,5
Insgesamt	547 513	295 837	26 599	14 169	2,6	5 963	2,0	42,1	1 180	4,4	8,3
Gesamtschule											
05	32 282	15 879	5 617	207	0,6	78	0,5	37,7	60	1,1	29,0
06	32 290	15 629	5 495	212	0,7	93	0,6	43,9	41	0,7	19,3
07	32 593	15 810	5 558	219	0,7	92	0,6	42,0	31	0,6	14,2
08	32 219	15 502	5 623	277	0,9	125	0,8	45,1	41	0,7	14,8
09	33 529	16 011	5 649	1 512	4,5	612	3,8	40,5	277	4,9	18,3
10	30 830	15 095	5 117	805	2,6	375	2,5	46,6	163	3,2	20,2
ohne Jahrgang ¹⁾	114	68	9	2	1,8	1	1,5	50,0	–	–	–
Sekundarstufe I	193 857	93 994	33 068	3 234	1,7	1 376	1,5	42,5	613	1,9	19,0
11	13 473	7 197	1 945	901	6,7	421	5,8	46,7	187	9,6	20,8
12	10 574	5 623	1 440	621	5,9	300	5,3	48,3	78	5,4	12,6
13	8 636	4 655	1 179	321	3,7	149	3,2	46,4	73	6,2	22,7
Sekundarstufe II	32 683	17 475	4 564	1 843	5,6	870	5,0	47,2	338	7,4	18,3
Insgesamt	226 540	111 469	37 632	5 077	2,2	2 246	2,0	44,2	951	2,5	18,7

5. Neuaufnahmen in den 5. Schuljahrgang 2004/2005 nach schulischer Herkunft

Schulform a = Zusammen b = weiblich c = Ausländer/-innen zusammen d = Ausländerinnen		Schüler/-innen								
		mit der schulischer Herkunft aus						mit sonstiger Herkunft ²⁾	insgesamt	
		der Grundschule	der Hauptschule	der Realschule	dem Gymnasium	der Gesamtschule	der freien Waldorfschule			der Sonderschule ¹⁾
Hauptschule	a	33 181	x	68	4	25	7	656	560	34 501
	b	14 203	x	22	–	6	4	162	233	14 630
	c	7 602	x	8	–	3	–	98	429	8 140
	d	3 479	x	3	–	1	–	32	187	3 702
Volksschule	a	58	–	1	–	–	–	–	54	113
	b	32	–	–	–	–	–	–	27	59
	c	8	–	–	–	–	–	–	2	10
	d	5	–	–	–	–	–	–	–	5
Realschule	a	53 212	18	x	97	15	14	63	86	53 505
	b	25 999	11	x	31	8	7	11	43	26 110
	c	5 614	3	x	10	3	–	11	38	5 679
	d	2 763	2	x	5	2	–	2	22	2 796
Gymnasium	a	68 753	13	6	x	8	65	8	102	68 955
	b	36 082	11	5	x	4	39	2	56	36 199
	c	3 216	4	–	x	1	–	1	63	3 285
	d	1 632	4	–	x	1	–	1	33	1 671
Gesamtschule	a	31 706	10	14	9	x	6	167	50	31 962
	b	15 569	4	7	2	x	1	46	24	15 653
	c	5 471	5	3	2	x	–	15	13	5 509
	d	2 853	3	1	–	x	–	3	5	2 865
Freie Waldorfschule	a	85	4	1	1	2	x	4	1	98
	b	46	1	1	–	2	x	3	–	53
	c	4	–	–	–	–	x	–	–	4
	d	2	–	–	–	–	x	–	–	2

1) Sonderschule im Bereich G/H und Sonderschule im Bereich R/Gy – 2) Berufsbildende Schulen, Kollegschule, Aussiedlerinnen und Aussiedler, Ausland, keine Schule

6. Ausländische Schülerinnen und Schüler 2004/2005 nach Herkunftsland und Schuljahrgang bzw. Bildungsbereich

Herkunftsland	Ausländische Schülerinnen und Schüler						insgesamt
	davon im Schuljahrgang					davon ohne Jahrgang ²⁾	
	00 ¹⁾	01	02	03	04		
Grundschule							
Albanien	54	688	722	631	666	1	2 762
Andorra	–	3	4	3	–	–	10
Belgien	–	47	29	34	42	–	152
Bosnien und Herzegowina	42	716	763	656	591	2	2 770
Bulgarien	–	14	16	26	16	–	72
Dänemark	–	24	27	18	14	–	83
Estland	–	5	–	2	7	–	14
Finnland	–	15	16	11	14	–	56
Frankreich	5	113	125	98	92	–	433
Griechenland	38	942	974	922	900	2	3 778
Irland	–	9	9	14	7	–	39
Island	–	4	15	2	2	–	23
Italien	75	1 444	1 551	1 418	1 317	1	5 806
Kroatien	18	457	477	415	353	–	1 720
Lettland	–	17	16	13	15	–	61
Liechtenstein	–	–	–	1	–	–	1
Litauen	1	35	34	32	38	–	140
Luxemburg	1	1	6	5	3	–	16
Malta	–	1	1	2	1	–	5
Mazedonien	16	405	390	366	320	1	1 498
Moldau, Republik	–	14	23	13	21	–	71
Monaco	–	2	–	1	–	–	3
Niederlande	2	195	238	195	177	–	807
Norwegen	–	17	12	10	9	–	48
Österreich	2	71	68	71	65	–	277
Polen	17	448	460	460	488	–	1 873
Portugal	10	419	434	384	360	–	1 607
Rumänien	3	71	51	49	46	–	220
Russische Föderation	23	512	602	584	647	–	2 368
San Marino	–	1	–	–	1	–	2
Schweden	–	16	13	21	11	–	61
Schweiz	–	27	18	23	21	1	90
Serbien und Montenegro	169	1 386	1 454	1 376	1 211	5	5 601
Slowakei	–	32	23	21	19	–	95
Slowenien	1	27	27	29	20	–	104
Spanien	8	246	234	250	226	–	964
Tschechische Republik	–	23	30	21	24	–	98
Türkei	1 087	15 522	16 561	14 942	14 655	30	62 797
Ukraine	4	195	255	267	271	–	992
Ungarn	1	25	21	30	19	–	96
Vereinigtes Königreich	5	150	134	160	157	–	606
Weißrussland (Belarus)	–	38	32	33	60	–	163
Zypern	–	–	1	–	–	–	1
übriges Europa	21	245	240	185	174	–	865
Europa zusammen	1 603	24 622	26 106	23 794	23 080	43	99 248
Algerien	1	24	19	18	24	–	86
Äthiopien	1	19	12	10	12	–	54
Ghana	–	79	68	62	49	–	258
Marokko	51	756	756	761	723	1	3 048
Tunesien	5	63	85	84	85	–	322
übriges Afrika	33	635	632	567	498	1	2 366
Afrika zusammen	91	1 576	1 572	1 502	1 391	2	6 134
Brasilien	2	40	41	38	56	–	177
Chile	–	5	5	7	5	–	22
Kanada	–	15	10	11	12	–	48
Vereinigte Staaten	1	69	87	77	84	–	318
übriges Amerika	1	71	102	103	107	–	384
Amerika zusammen	4	200	245	236	264	–	949

1) Schulkindergarten – 2) geistig Behinderte in Integrationsklassen

Noch: **6. Ausländische Schülerinnen und Schüler 2004/2005 nach Herkunftsland und Schuljahrgang bzw. Bildungsbereich**

Herkunftsland	Ausländische Schülerinnen und Schüler						davon ohne Jahrgang ²⁾	insgesamt
	davon im Schuljahrgang							
	00 ¹⁾	01	02	03	04			
noch: Grundschule								
Afghanistan	8	219	229	234	262	1	953	
Indien	7	59	79	61	67	–	273	
Indonesien	–	10	14	14	12	–	50	
Iran, Islam. Republik	12	317	345	367	409	2	1 452	
Israel	–	18	20	23	15	–	76	
Japan	1	30	27	28	26	–	112	
Jordanien	–	34	36	32	37	–	139	
Korea, Dem.Volksrepublik	–	19	14	21	20	–	74	
Korea, Republik	–	27	29	31	26	–	113	
Libanon	40	566	633	625	665	2	2 531	
Pakistan	7	93	103	93	107	–	403	
Philippinen	–	27	30	25	17	–	99	
Sri Lanka	19	426	422	427	422	–	1 716	
Syrien, Arab. Republik	25	276	260	256	239	–	1 056	
Thailand	4	81	95	99	105	–	384	
Vietnam	1	100	110	116	150	2	479	
übriges Asien	35	596	572	544	583	–	2 330	
Asien zusammen	159	2 898	3 018	2 996	3 162	7	12 240	
Australien	–	8	4	8	7	–	27	
Neuseeland	–	1	1	–	2	–	4	
übriges Ozeanien	–	2	1	3	1	–	7	
Ozeanische Staaten	–	11	6	11	10	–	38	
Staatenlos	6	45	37	39	34	–	161	
Ungeklärt	5	169	150	133	155	–	612	
Ohne Angabe	2	46	38	39	29	–	154	
Ausländische Schüler insgesamt	1 870	29 567	31 172	28 750	28 125	52	119 536	

Noch: 6. Ausländische Schülerinnen und Schüler 2004/2005 nach Herkunftsland und Schuljahrgang bzw. Bildungsbereich

Herkunftsland	Ausländische Schülerinnen und Schüler							davon ohne Jahrgang ²⁾	insgesamt
	davon im Schuljahrgang								
	05	06	07	08	09	10			
Hauptschule									
Albanien	315	332	357	310	341	237	-	1 892	
Andorra	7	6	23	9	9	10	-	64	
Belgien	9	17	11	16	27	12	-	92	
Bosnien und Herzegowina	138	135	187	246	228	167	-	1 101	
Bulgarien	10	5	1	8	8	5	-	37	
Dänemark	2	6	2	-	2	3	-	15	
Estland	1	1	-	-	4	-	-	6	
Finnland	-	-	2	2	-	1	-	5	
Frankreich	10	11	12	7	14	9	1	64	
Griechenland	219	288	317	293	297	247	-	1 661	
Irland	1	2	2	1	2	1	-	9	
Island	-	1	1	1	-	10	-	13	
Italien	486	610	658	747	756	597	1	3 855	
Kroatien	84	105	106	114	129	114	-	652	
Lettland	2	7	11	7	13	4	-	44	
Litauen	9	15	11	14	15	10	-	74	
Luxemburg	1	-	2	1	4	-	-	8	
Malta	-	1	-	-	-	-	-	1	
Mazedonien	112	99	125	130	136	83	-	685	
Moldau, Republik	3	4	3	4	4	11	-	29	
Niederlande	35	39	38	54	30	37	-	233	
Norwegen	1	-	-	-	-	-	-	1	
Österreich	15	6	12	9	16	10	-	68	
Polen	129	138	188	219	228	162	1	1 065	
Portugal	99	125	169	174	153	135	-	855	
Rumänien	17	20	16	33	27	20	-	133	
Russische Föderation	144	139	211	312	288	183	-	1 277	
Schweden	2	4	1	5	3	1	-	16	
Schweiz	1	5	1	7	5	1	-	20	
Serbien und Montenegro	633	683	631	697	636	443	-	3 723	
Slowakei	9	6	9	4	5	6	-	39	
Slowenien	5	7	8	13	9	13	-	55	
Spanien	45	52	68	73	86	50	-	374	
Tschechische Republik	5	6	7	8	9	5	-	40	
Türkei	4 203	4 922	5 600	6 058	5 906	4 905	2	31 596	
Ukraine	38	33	51	64	85	48	-	319	
Ungarn	3	2	8	7	10	4	-	34	
Vereinigtes Königreich	28	38	44	40	38	26	-	214	
Weißrussland (Belarus)	5	8	12	10	14	12	-	61	
übriges Europa	54	52	70	65	65	57	-	363	
Europa zusammen	6 880	7 930	8 975	9 762	9 602	7 639	5	50 793	
Algerien	5	5	5	10	12	5	-	42	
Äthiopien	7	1	5	16	18	13	-	60	
Ghana	16	16	17	29	30	22	-	130	
Marokko	250	260	343	378	420	356	-	2 007	
Tunesien	22	34	36	51	66	60	-	269	
übriges Afrika	183	161	220	243	344	198	-	1 349	
Afrika zusammen	483	477	626	727	890	654	-	3 857	
Brasilien	8	12	20	15	31	17	-	103	
Chile	-	4	4	1	1	-	-	10	
Kanada	-	4	3	2	1	2	-	12	
Vereinigte Staaten	4	4	7	8	9	3	-	35	
übriges Amerika	17	37	58	54	60	41	-	267	
Amerika zusammen	29	61	92	80	102	63	-	427	

Noch: **6. Ausländische Schülerinnen und Schüler 2004/2005 nach Herkunftsland und Schuljahrgang bzw. Bildungsbereich**

Herkunftsland	Ausländische Schülerinnen und Schüler							davon ohne Jahrgang ²⁾	insgesamt
	davon im Schuljahrgang								
	05	06	07	08	09	10			
noch: Hauptschule									
Afghanistan	52	79	88	75	133	93	1	521	
Indien	14	7	18	17	17	7	–	80	
Indonesien	–	1	2	–	3	2	–	8	
Iran, Islam. Republik	53	59	81	121	138	103	–	555	
Israel	4	5	3	2	3	4	–	21	
Japan	3	–	–	4	–	1	–	8	
Jordanien	9	15	6	12	12	13	–	67	
Korea, Dem.Volksrepublik	1	–	–	1	–	–	–	2	
Korea, Republik	–	–	3	1	2	4	–	10	
Libanon	309	372	376	335	323	217	–	1 932	
Pakistan	26	34	35	43	44	34	–	216	
Philippinen	8	11	8	11	18	14	–	70	
Sri Lanka	48	59	93	81	114	76	–	471	
Syrien, Arab. Republik	79	110	110	123	122	68	–	612	
Thailand	34	46	52	75	62	40	–	309	
Vietnam	6	19	17	19	29	26	–	116	
übriges Asien	231	272	316	358	401	258	–	1 836	
Asien zusammen	877	1 089	1 208	1 278	1 421	960	1	6 834	
Australien	1	1	1	–	2	1	–	6	
Neuseeland	–	–	–	1	–	–	–	1	
übriges Ozeanien	–	4	1	2	4	1	–	12	
Ozeanische Staaten	1	5	2	3	6	2	–	19	
Staatenlos	23	27	14	18	14	7	–	103	
Ungeklärt	32	47	30	46	28	18	–	201	
Ohne Angabe	27	35	32	47	55	21	–	217	
Ausländische Schüler insgesamt	8 352	9 671	10 979	11 961	12 118	9 364	6	62 451	

Noch: **6. Ausländische Schülerinnen und Schüler 2004/2005 nach Herkunftsland und Schuljahrgang bzw. Bildungsbereich**

Herkunftsland	Ausländische Schülerinnen und Schüler													
	davon im Schuljahrgang / in der Bildungsstufe												davon ohne Jahrgang ²⁾	insgesamt
	01	02	03	04	Primarstufe	05	06	07	08	09	10	Sekundarstufe I		
Volksschule														
Belgien	-	-	-	-	-	-	-	-	-	-	1	1	-	1
Griechenland	-	1	-	-	1	3	3	2	2	1	-	11	-	12
Italien	-	-	1	-	1	6	1	3	3	2	3	18	-	19
Polen	-	-	-	-	-	-	-	-	-	3	-	3	-	3
Portugal	-	-	-	-	-	-	1	1	2	-	-	4	-	4
Schweden	-	-	-	-	-	-	-	-	-	-	1	1	-	1
Serbien und Montenegro	-	-	-	-	-	-	-	-	-	-	1	1	-	1
Spanien	-	-	-	-	-	-	-	1	-	1	-	2	-	2
Türkei	1	-	-	-	1	-	-	-	-	1	-	1	-	2
übriges Europa	-	-	-	-	-	-	-	-	1	-	-	1	-	1
Europa zusammen	1	1	1	-	3	9	5	7	8	8	6	43	-	46
übriges Afrika	-	-	-	1	1	-	-	-	1	-	-	1	-	2
Afrika zusammen	-	-	-	1	1	-	-	-	1	-	-	1	-	2
Afghanistan	-	-	-	-	-	-	-	-	-	1	-	1	-	1
Thailand	-	-	-	-	-	-	-	1	-	-	-	1	-	1
übriges Asien	-	-	-	-	-	1	-	1	-	-	-	2	-	2
Asien zusammen	-	-	-	-	-	1	-	2	-	1	-	4	-	4
Ausländische Schüler insgesamt	1	1	1	1	4	10	5	9	9	9	6	48	-	52

Noch: 6. Ausländische Schülerinnen und Schüler 2004/2005 nach Herkunftsland und Schuljahrgang bzw. Bildungsbereich

Herkunftsland	Ausländische Schülerinnen und Schüler							insgesamt
	davon im Schuljahrgang						davon ohne Jahrgang ²⁾	
	05	06	07	08	09	10		
Realschule								
Albanien	98	71	47	69	49	40	–	374
Belgien	11	9	9	7	11	11	–	58
Bosnien und Herzegowina	122	104	120	117	150	94	–	707
Bulgarien	5	3	5	–	5	7	–	25
Dänemark	13	8	4	2	2	2	–	31
Estland	–	2	2	2	2	4	–	12
Finnland	5	3	–	1	4	1	–	14
Frankreich	17	11	15	18	13	11	–	85
Griechenland	253	258	229	230	202	207	–	1 379
Irland	1	1	–	–	–	3	–	5
Island	4	–	2	–	–	–	–	6
Italien	331	344	312	321	334	299	–	1 941
Kroatien	85	112	104	89	107	112	–	609
Lettland	5	5	2	5	9	4	–	30
Liechtenstein	–	–	–	–	1	1	–	2
Litauen	9	10	10	4	5	3	–	41
Luxemburg	4	2	3	–	1	3	–	13
Malta	–	–	1	–	1	–	–	2
Mazedonien	65	58	40	37	30	28	–	258
Moldau, Republik	3	7	2	5	2	6	–	25
Monaco	4	2	–	1	–	1	–	8
Niederlande	37	48	35	39	30	35	–	224
Norwegen	3	3	2	2	–	1	–	11
Österreich	14	15	16	8	14	13	–	80
Polen	107	117	122	120	137	123	–	726
Portugal	114	132	103	107	93	104	–	653
Rumänien	11	10	10	11	11	15	–	68
Russische Föderation	93	83	108	88	108	82	–	562
San Marino	1	–	–	–	–	–	–	1
Schweden	1	4	2	6	–	1	–	14
Schweiz	8	3	9	1	8	5	–	34
Serbien und Montenegro	187	205	173	154	147	162	–	1 028
Slowakei	5	–	2	4	1	3	–	15
Slowenien	1	2	4	3	2	7	–	19
Spanien	58	65	64	65	59	57	–	368
Tschechische Republik	10	7	10	2	2	8	–	39
Türkei	3 099	3 024	2 698	2 626	2 380	2 178	–	16 005
Ukraine	57	55	49	55	64	62	–	342
Ungarn	7	3	6	3	6	1	–	26
Vereinigtes Königreich	30	27	23	39	34	34	–	187
Weißrussland (Belarus)	9	4	10	5	7	5	–	40
übriges Europa	39	39	29	36	30	19	–	192
Europa zusammen	4 926	4 856	4 382	4 282	4 061	3 752	–	26 259
Algerien	2	3	3	2	3	1	–	14
Äthiopien	4	2	1	4	7	7	–	25
Ghana	14	7	10	8	4	9	–	52
Marokko	135	147	105	138	117	137	–	779
Tunesien	18	22	25	16	18	22	–	121
übriges Afrika	71	70	67	64	53	42	–	367
Afrika zusammen	244	251	211	232	202	218	–	1 358
Brasilien	5	5	4	5	1	5	–	25
Chile	3	–	–	–	–	–	–	3
Kanada	2	4	1	1	–	–	–	8
Vereinigte Staaten	1	4	7	10	5	15	–	42
übriges Amerika	24	16	19	22	17	11	–	109
Amerika zusammen	35	29	31	38	23	31	–	187

Noch: **6. Ausländische Schülerinnen und Schüler 2004/2005 nach Herkunftsland und Schuljahrgang bzw. Bildungsbereich**

Herkunftsland	Ausländische Schülerinnen und Schüler							insgesamt
	davon im Schuljahrgang						davon ohne Jahrgang ²⁾	
	05	06	07	08	09	10		
noch: Realschule								
Afghanistan	44	60	74	70	62	66	–	376
Indien	12	11	8	9	6	14	–	60
Indonesien	–	4	–	1	1	1	–	7
Iran, Islam. Republik	57	65	72	80	95	89	–	458
Israel	1	–	–	–	1	1	–	3
Japan	2	4	2	5	3	2	–	18
Jordanien	4	5	6	–	2	6	–	23
Korea, Dem.Volksrepublik	1	1	1	1	–	–	–	4
Korea, Republik	1	–	–	1	2	5	–	9
Libanon	61	74	53	46	49	41	–	324
Pakistan	17	20	18	14	17	10	–	96
Philippinen	10	2	5	4	4	5	–	30
Sri Lanka	81	71	77	76	77	71	–	453
Syrien, Arab. Republik	36	27	18	12	23	14	–	130
Thailand	21	24	17	15	9	8	–	94
Vietnam	26	19	18	15	17	15	–	110
übriges Asien	102	101	83	80	61	79	–	506
Asien zusammen	476	488	452	429	429	427	–	2 701
Australien	2	2	2	2	–	1	–	9
übriges Ozeanien	–	1	–	–	1	–	–	2
Ozeanische Staaten	2	3	2	2	1	1	–	11
Staatenlos	7	–	10	15	4	3	–	39
Ungeklärt	6	10	12	4	13	6	–	51
Ohne Angabe	44	59	46	42	34	20	–	245
Ausländische Schüler insgesamt	5 740	5 696	5 146	5 044	4 767	4 458	–	30 851

Noch: 6. Ausländische Schülerinnen und Schüler 2004/2005 nach Herkunftsland und Schuljahrgang bzw. Bildungsbereich

Herkunftsland	Ausländische Schülerinnen und Schüler												davon ohne Jahrgang ²⁾	insgesamt
	davon im Schuljahrgang / in der Bildungsstufe													
	05	06	07	08	09	10	Sekundarstufe I	11	12	13	Sekundarstufe II			
Gymnasium														
Albanien	49	27	22	26	12	13	149	23	15	6	44	-	193	
Andorra	-	-	-	1	-	-	1	-	-	-	-	-	1	
Belgien	10	13	20	14	20	15	92	14	15	15	44	-	136	
Bosnien und Herzegowina	74	79	89	86	68	72	468	69	59	72	200	-	668	
Bulgarien	3	6	4	9	16	12	50	10	11	10	31	-	81	
Dänemark	6	9	5	6	2	3	31	8	4	2	14	-	45	
Estland	2	2	2	-	2	6	14	6	5	2	13	-	27	
Finnland	5	8	5	8	10	4	40	10	3	7	20	-	60	
Frankreich	22	31	27	30	33	25	168	18	25	11	54	-	222	
Griechenland	165	185	130	138	131	151	900	147	124	120	391	-	1 291	
Irland	4	2	1	6	4	2	19	4	2	3	9	-	28	
Island	-	1	-	-	-	-	1	-	-	-	-	-	1	
Italien	127	141	114	126	121	121	750	166	126	98	390	-	1 140	
Kroatien	77	64	62	62	73	76	414	104	89	89	282	-	696	
Lettland	6	12	10	10	7	10	55	12	10	15	37	-	92	
Liechtenstein	-	-	-	-	1	-	1	-	-	-	-	-	1	
Litauen	8	9	13	6	5	6	47	9	7	4	20	-	67	
Luxemburg	5	2	6	6	4	4	27	1	-	3	4	-	31	
Mazedonien	28	29	17	19	14	12	119	17	16	14	47	-	166	
Moldau, Republik	12	6	5	17	10	12	62	12	8	15	35	-	97	
Niederlande	60	56	49	64	58	51	338	43	50	37	130	-	468	
Norwegen	5	2	1	1	1	2	12	3	3	-	6	-	18	
Österreich	32	38	40	34	24	33	201	33	28	23	84	-	285	
Polen	112	115	126	105	123	118	699	147	109	94	350	-	1 049	
Portugal	64	61	46	56	47	41	315	63	61	46	170	-	485	
Rumänien	14	12	14	16	12	19	87	20	12	9	41	-	128	
Russische Föderation	168	165	180	215	214	205	1 147	202	180	122	504	-	1 651	
Schweden	3	5	6	6	6	5	31	3	4	1	8	-	39	
Schweiz	18	18	14	17	10	9	86	15	8	10	33	-	119	
Serbien und Montenegro	94	75	71	74	66	68	448	88	70	83	241	-	689	
Slowakei	5	4	5	5	5	3	27	8	2	7	17	-	44	
Slowenien	-	6	1	4	2	4	17	5	4	8	17	-	34	
Spanien	46	46	40	33	48	32	245	49	33	43	125	-	370	
Tschechische Republik	6	3	9	6	5	4	33	13	8	1	22	-	55	
Türkei	1 241	1 153	959	986	925	806	6 070	1 000	765	576	2 341	-	8 411	
Ukraine	131	162	136	125	181	137	872	139	130	112	381	-	1 253	
Ungarn	9	10	7	11	6	10	53	20	8	3	31	-	84	
Vereinigtes Königreich	39	45	47	34	37	23	225	48	38	29	115	-	340	
Weißrussland (Belarus)	13	13	4	18	17	15	80	11	9	9	29	-	109	
Zypern	-	-	-	1	1	-	2	1	-	-	1	-	3	
übriges Europa	32	26	30	27	24	29	168	29	10	21	60	-	228	
Europa zusammen	2 695	2 641	2 317	2 408	2 345	2 158	14 564	2 570	2 051	1 720	6 341	-	20 905	
Algerien	4	3	1	1	-	4	13	3	-	7	10	-	23	
Äthiopien	1	1	-	-	-	3	5	3	1	3	7	-	12	
Ghana	5	5	4	10	10	4	38	5	3	7	15	-	53	
Marokko	42	57	41	38	46	34	258	53	45	38	136	-	394	
Tunesien	6	8	7	14	10	8	53	18	10	15	43	-	96	
übriges Afrika	48	41	42	47	35	36	249	47	30	16	93	-	342	
Afrika zusammen	106	115	95	110	101	89	616	129	89	86	304	-	920	
Brasilien	5	9	10	6	15	8	53	14	8	7	29	-	82	
Chile	1	1	2	-	2	2	8	3	2	1	6	-	14	
Kanada	5	4	4	7	3	6	29	9	6	3	18	-	47	
Vereinigte Staaten	13	22	16	15	13	15	94	54	29	15	98	-	192	
übriges Amerika	23	21	9	15	13	29	110	43	37	11	91	-	201	
Amerika zusammen	47	57	41	43	46	60	294	123	82	37	242	-	536	

Noch: 6. Ausländische Schülerinnen und Schüler 2004/2005 nach Herkunftsland und Schuljahrgang bzw. Bildungsbereich

Herkunftsland	Ausländische Schülerinnen und Schüler												davon ohne Jahrgang ²⁾	insgesamt
	davon im Schuljahrgang / in der Bildungsstufe													
	05	06	07	08	09	10	Sekundarstufe I	11	12	13	Sekundarstufe II			
noch: Gymnasium														
Afghanistan	36	51	47	50	65	48	297	75	55	36	166	-	463	
Indien	10	8	16	10	17	25	86	37	18	30	85	-	171	
Indonesien	7	2	2	4	2	1	18	-	2	4	6	-	24	
Iran, Islam. Republik	95	105	126	166	148	141	781	142	159	131	432	-	1 213	
Israel	3	2	3	1	4	2	15	-	-	2	2	-	17	
Japan	10	10	5	7	12	10	54	13	8	11	32	-	86	
Jordanien	4	4	2	1	1	1	13	6	3	1	10	-	23	
Korea, Dem.Volksrepublik	9	4	5	8	7	8	41	6	6	6	18	-	59	
Korea, Republik	11	12	17	15	14	17	86	22	25	24	71	-	157	
Libanon	21	16	14	13	19	7	90	14	18	7	39	-	129	
Pakistan	8	15	7	3	9	4	46	9	8	4	21	-	67	
Philippinen	3	2	2	5	6	7	25	6	6	5	17	-	42	
Sri Lanka	47	51	35	46	51	41	271	54	44	42	140	-	411	
Syrien, Arab. Republik	10	11	10	7	3	5	46	9	11	3	23	-	69	
Thailand	10	10	11	8	2	6	47	7	1	6	14	-	61	
Vietnam	37	31	48	22	21	17	176	25	21	11	57	-	233	
übriges Asien	123	119	113	106	111	108	680	113	108	66	287	-	967	
Asien zusammen	444	453	463	472	492	448	2 772	538	493	389	1 420	-	4 192	
Australien	3	1	1	4	2	1	12	6	7	3	16	-	28	
Neuseeland	1	-	-	-	-	1	2	1	-	-	1	-	3	
übriges Ozeanien	1	-	-	-	-	-	1	-	1	-	1	-	2	
Ozeanische Staaten	5	1	1	4	2	2	15	7	8	3	18	-	33	
Staatenlos	3	3	2	2	3	3	16	8	3	7	18	-	34	
Ungeklärt	10	13	11	8	10	8	60	11	11	5	27	-	87	
Ohne Angabe	2	6	2	1	2	1	14	5	5	-	10	-	24	
Ausländische Schüler insgesamt	3 312	3 289	2 932	3 048	3 001	2 769	18 351	3 391	2 742	2 247	8 380	-	26 731	

Noch: 6. Ausländische Schülerinnen und Schüler 2004/2005 nach Herkunftsland und Schuljahrgang bzw. Bildungsbereich

Herkunftsland	Ausländische Schülerinnen und Schüler												ins- gesamt
	davon im Schuljahrgang / in der Bildungsstufe												
	05	06	07	08	09	10	Sekun- dar- stufe I	11	12	13	Sekun- dar- stufe II	ohne Jahr- gang ²⁾	
Gesamtschule													
Albanien	102	84	85	77	72	56	476	24	18	13	55	-	531
Belgien	9	9	9	7	8	11	53	5	1	1	7	-	60
Bosnien und Herzegowina	103	97	74	92	109	106	581	59	39	41	139	-	720
Bulgarien	3	3	2	3	3	3	17	3	1	-	4	-	21
Dänemark	13	6	4	2	6	4	35	-	1	-	1	-	36
Estland	-	-	1	3	1	-	5	-	1	2	3	-	8
Finnland	1	4	5	2	1	1	14	-	1	1	2	-	16
Frankreich	11	10	15	13	9	10	68	4	7	5	16	-	84
Griechenland	158	151	129	139	143	134	854	79	55	51	185	1	1 040
Irland	-	-	3	-	2	2	7	1	-	2	3	-	10
Island	-	-	-	-	1	1	2	1	-	-	1	-	3
Italien	309	295	288	303	309	310	1 814	116	72	69	257	1	2 072
Kroatien	42	45	41	37	61	55	281	33	26	21	80	-	361
Lettland	3	2	4	3	2	3	17	1	2	-	3	-	20
Liechtenstein	1	-	-	-	-	-	1	-	-	-	-	-	1
Litauen	6	1	2	6	2	2	19	1	-	-	1	-	20
Luxemburg	1	-	-	-	-	-	1	-	-	-	-	-	1
Mazedonien	51	51	33	34	43	22	234	8	13	11	32	-	266
Moldau, Republik	4	3	5	4	1	3	20	7	6	1	14	-	34
Monaco	5	3	-	3	1	-	12	-	-	-	-	-	12
Niederlande	25	27	24	27	22	23	148	10	13	7	30	-	178
Norwegen	1	4	2	1	2	-	10	1	-	1	2	-	12
Österreich	13	10	16	9	3	13	64	5	2	6	13	-	77
Polen	51	91	89	92	62	93	478	37	26	36	99	-	577
Portugal	52	59	61	63	46	50	331	24	22	8	54	-	385
Rumänien	6	12	6	9	7	11	51	4	3	2	9	-	60
Russische Föderation	56	77	67	79	74	83	436	48	25	22	95	-	531
Schweden	2	8	5	2	2	4	23	-	1	-	1	-	24
Schweiz	5	3	5	5	2	4	24	2	1	1	4	-	28
Serbien und Montenegro	197	206	179	171	173	169	1 095	55	42	40	137	-	1 232
Slowakei	2	2	-	-	2	2	8	-	2	-	2	-	10
Slowenien	4	6	5	4	7	3	29	2	2	4	8	-	37
Spanien	52	36	47	46	57	46	284	28	20	10	58	-	342
Tschechische Republik	1	6	3	4	3	4	21	1	2	1	4	-	25
Türkei	3 233	3 216	3 260	3 247	3 538	3 070	19 564	1 231	815	629	2 675	4	22 243
Ukraine	28	32	30	26	35	54	205	30	27	28	85	-	290
Ungarn	1	1	5	4	1	4	16	4	-	1	5	-	21
Vereinigtes Königreich	37	28	20	40	23	36	184	5	14	4	23	1	208
Weißrussland (Belarus)	5	1	3	2	3	7	21	4	3	2	9	-	30
Zypern	1	-	-	-	-	-	1	-	-	-	-	-	1
übriges Europa	22	44	30	29	30	28	183	16	5	5	26	-	209
Europa zusammen	4 616	4 633	4 557	4 588	4 866	4 427	27 687	1 849	1 268	1 025	4 142	7	31 836
Algerien	-	-	1	3	2	1	7	2	1	2	5	-	12
Äthiopien	-	-	1	2	1	2	6	-	3	1	4	-	10
Ghana	9	11	4	14	13	13	64	4	1	3	8	-	72
Marokko	148	144	150	139	168	182	931	99	66	53	218	-	1 149
Tunesien	21	9	21	25	25	38	139	16	17	14	47	-	186
übriges Afrika	107	84	93	71	84	68	507	28	21	19	68	1	576
Afrika zusammen	285	248	270	254	293	304	1 654	149	109	92	350	1	2 005
Brasilien	5	4	5	11	6	16	47	8	5	1	14	-	61
Chile	2	3	1	-	-	-	6	1	-	-	1	-	7
Kanada	2	4	2	1	4	3	16	1	3	-	4	-	20
Vereinigte Staaten	20	29	15	18	30	22	134	10	2	1	13	-	147
übriges Amerika	24	29	17	10	12	16	108	12	3	3	18	-	126
Amerika zusammen	53	69	40	40	52	57	311	32	13	5	50	-	361

Noch: **6. Ausländische Schülerinnen und Schüler 2004/2005 nach Herkunftsland und Schuljahrgang bzw. Bildungsbereich**

Herkunftsland	Ausländische Schülerinnen und Schüler												insgesamt
	davon im Schuljahrgang / in der Bildungsstufe												
	05	06	07	08	09	10	Sekundarstufe I	11	12	13	Sekundarstufe II	ohne Jahrgang ²⁾	
noch: Gesamtschule													
Afghanistan	51	62	53	71	78	80	395	33	39	23	95	–	490
Indien	8	7	8	12	10	12	57	7	7	2	16	–	73
Indonesien	–	2	1	–	–	–	3	–	1	1	2	–	5
Iran, Islam. Republik	50	63	54	71	79	64	381	37	57	36	130	1	512
Israel	4	2	5	–	3	1	15	2	–	–	2	–	17
Japan	11	10	10	5	14	19	69	–	1	–	1	–	70
Jordanien	1	5	3	7	8	6	30	2	2	1	5	–	35
Korea, Dem. Volksrepublik	1	1	–	2	–	1	5	1	–	–	1	–	6
Korea, Republik	6	3	8	11	5	3	36	1	2	1	4	–	40
Libanon	139	126	131	115	118	104	733	28	23	12	63	–	796
Pakistan	16	12	11	21	12	14	86	6	3	–	9	–	95
Philippinen	1	1	4	5	8	6	25	2	2	–	4	–	29
Sri Lanka	64	54	91	65	59	56	389	20	28	26	74	–	463
Syrien, Arab. Republik	30	21	26	25	27	14	143	7	4	8	19	–	162
Thailand	25	24	23	13	20	7	112	6	8	1	15	–	127
Vietnam	19	9	21	20	12	13	94	14	6	8	28	–	122
übriges Asien	117	116	109	92	95	77	606	64	26	31	121	–	727
Asien zusammen	543	518	558	535	548	477	3 179	230	209	150	589	1	3 769
Australien	–	–	–	–	–	3	3	–	–	1	1	–	4
Neuseeland	1	1	–	–	1	–	3	–	–	–	–	–	3
übriges Ozeanien	4	1	1	–	–	–	6	1	–	–	1	–	7
Ozeanische Staaten	5	2	1	–	1	3	12	1	–	1	2	–	14
Staatenlos	12	4	7	6	9	4	42	2	3	–	5	–	47
Ungeklärt	25	16	17	9	15	14	96	5	11	5	21	–	117
Ohne Angabe	19	4	5	4	23	3	58	1	11	12	24	–	82
Ausländische Schüler insgesamt	5 558	5 494	5 455	5 436	5 807	5 289	33 039	2 269	1 624	1 290	5 183	9	38 231

Noch: 6. Ausländische Schülerinnen und Schüler 2004/2005 nach Herkunftsland und Schuljahrgang bzw. Bildungsbereich

Herkunftsland	Ausländische Schülerinnen und Schüler									
	davon im								berufs- bildenden Bereich	ins- gesamt
	allgemein bildenden Bereich				Sonderschulbereich					
	davon			zu- sammen	davon			zu- sammen		
	Primar- stufe	Sekundar- stufe I	Sekundar- stufe II		Primar- stufe	Sekundar- stufe I	geistig Behinderte und Kranke			

freie Waldorfschule

Albanien	-	-	-	-	-	1	2	3	-	3
Belgien	2	3	2	7	-	-	-	-	-	7
Bosnien und Herzegowina	-	4	-	4	-	-	-	-	-	4
Dänemark	-	1	-	1	-	-	-	-	-	1
Estland	1	-	-	1	-	-	-	-	-	1
Finnland	2	4	-	6	-	-	-	-	-	6
Frankreich	2	7	2	11	-	-	-	-	-	11
Griechenland	2	-	1	3	-	-	-	-	-	3
Italien	5	3	1	9	2	4	5	11	-	20
Kroatien	2	1	-	3	-	2	-	2	-	5
Lettland	-	1	-	1	-	-	-	-	-	1
Niederlande	6	9	3	18	-	1	2	3	-	21
Norwegen	-	1	-	1	-	-	-	-	-	1
Österreich	7	4	1	12	-	-	1	1	-	13
Polen	-	2	2	4	-	-	-	-	-	4
Portugal	1	2	1	4	-	-	-	-	1	5
Rumänien	-	-	-	-	-	1	1	2	-	2
Russische Föderation	8	10	16	34	-	1	1	2	-	36
Schweden	-	1	-	1	-	-	-	-	-	1
Schweiz	2	1	1	4	-	-	-	-	-	4
Serbien und Montenegro	-	-	-	-	-	1	-	1	-	1
Spanien	-	6	-	6	-	-	1	1	1	8
Tschechische Republik	2	-	-	2	-	-	-	-	-	2
Türkei	11	20	7	38	5	7	13	25	-	63
Ukraine	4	2	-	6	-	-	-	-	-	6
Vereinigtes Königreich	5	5	1	11	-	1	-	1	-	12
Weißrussland (Belarus)	-	2	-	2	-	-	-	-	-	2
übriges Europa	-	-	1	1	-	-	-	-	-	1
Europa zusammen	62	89	39	190	7	19	26	52	2	244
Äthiopien	-	1	-	1	-	-	-	-	-	1
Ghana	-	2	-	2	-	-	-	-	-	2
Marokko	-	3	-	3	-	-	1	1	-	4
übriges Afrika	-	4	1	5	-	-	1	1	-	6
Afrika zusammen	-	10	1	11	-	-	2	2	-	13
Brasilien	-	1	2	3	-	-	-	-	-	3
Chile	-	2	-	2	-	-	-	-	-	2
Vereinigte Staaten	1	7	-	8	-	-	-	-	-	8
übriges Amerika	-	3	1	4	-	-	-	-	-	4
Amerika zusammen	1	13	3	17	-	-	-	-	-	17

Noch: **6. Ausländische Schülerinnen und Schüler 2004/2005 nach Herkunftsland und Schuljahrgang bzw. Bildungsbereich**

Herkunftsland	Ausländische Schülerinnen und Schüler									
	davon im								berufs- bildenden Bereich	ins- gesamt
	allgemein bildenden Bereich				Sonderschulbereich					
	davon			zu- sammen	davon			zu- sammen		
	Primar- stufe	Sekundar- stufe I	Sekundar- stufe II		Primar- stufe	Sekundar- stufe I	geistig Behinderte und Kranke			

noch: **freie Waldorfschule**

Afghanistan	-	2	-	2	-	-	1	1	-	3
Indien	-	1	-	1	-	-	-	-	-	1
Iran, Islam. Republik	2	5	1	8	-	2	1	3	-	11
Japan	2	5	2	9	-	-	1	1	-	10
Korea, Republik	-	4	2	6	-	-	-	-	-	6
Libanon	-	-	-	-	-	-	1	1	-	1
Sri Lanka	-	-	-	-	-	-	2	2	-	2
Syrien, Arab. Republik	-	1	-	1	1	1	-	2	-	3
Thailand	1	-	-	1	-	-	-	-	-	1
Vietnam	-	1	-	1	-	-	-	-	-	1
übriges Asien	-	2	-	2	-	-	-	-	-	2
Asien zusammen	5	21	5	31	1	3	6	10	-	41
Australien	-	2	1	3	-	-	-	-	-	3
Ozeanische Staaten	-	2	1	3	-	-	-	-	-	3
Ohne Angabe	-	1	-	1	-	-	-	-	-	1
Ausländische Schüler insgesamt	68	136	49	253	8	22	34	64	2	319

7. Schulabgängerinnen und -abgänger im Abgangsjahr 2004 nach Schuljahrgang bzw. Semester und Abgangsart

Schuljahrgang / Semester Bildungsstufe	Schulabgänger/-innen												ins- gesamt	
	mit Hauptschulabschluss nach Jahrgang 09		mit Sekundarabschluss I					mit Fachhochschulreife	mit Hochschulreife	mit sonstigem Abschluss ¹⁾	ohne Hauptschulabschluss			
	zu- sammen	darunter mit Qualifikationsvermerk	zu- sammen	davon mit		zu- sammen	mit Quali- fikations- vermerk				zu- sammen	darunter		
				Haupt- schulab- schluss nach Jahr- gang 10	Fachoberschulreife			Lern- behin- derten- ab- schluss	Geistig- behin- derten- ab- schluss					
Hauptschule														
UNT09	a	x	x	x	x	x	x	x	x	x	2 079	2	x	2 079
	b	x	x	x	x	x	x	x	x	x	719	–	x	719
	c	x	x	x	x	x	x	x	x	x	643	–	x	643
	d	x	x	x	x	x	x	x	x	x	216	–	x	216
09	a	3 281	66	x	x	x	x	x	x	x	3 377	6	x	6 658
	b	1 181	30	x	x	x	x	x	x	x	1 238	1	x	2 419
	c	700	12	x	x	x	x	x	x	x	908	–	x	1 608
	d	303	9	x	x	x	x	x	x	x	356	–	x	659
10	a	74	44	58	45	13	12	x	x	x	16	16	x	148
	b	30	20	25	19	6	6	x	x	x	9	9	x	64
	c	32	28	18	17	1	1	x	x	x	2	2	x	52
	d	15	13	11	10	1	1	x	x	x	1	1	x	27
10 Typ A	a	1 279	–	24 988	24 988	x	x	x	x	x	1	1	x	26 268
	b	540	–	10 744	10 744	x	x	x	x	x	1	1	x	11 285
	c	372	–	4 902	4 902	x	x	x	x	x	1	1	x	5 275
	d	156	–	2 333	2 333	x	x	x	x	x	1	1	x	2 490
10 Typ B	a	240	240	16 737	514	16 223	7 304	x	x	x	–	x	x	16 977
	b	104	104	8 069	215	7 854	3 738	x	x	x	–	x	x	8 173
	c	59	59	3 075	131	2 944	1 278	x	x	x	–	x	x	3 134
	d	26	26	1 584	60	1 524	682	x	x	x	–	x	x	1 610
ohne Jahrgang ²⁾	a	–	–	–	–	–	–	x	x	x	4	x	4	4
	b	–	–	–	–	–	–	x	x	x	–	x	–	–
	c	–	–	–	–	–	–	x	x	x	–	x	–	–
	d	–	–	–	–	–	–	x	x	x	–	x	–	–
Insgesamt	a	4 874	350	41 783	25 547	16 236	7 316	x	x	x	5 477	25	4	52 134
	b	1 855	154	18 838	10 978	7 860	3 744	x	x	x	1 967	11	–	22 660
	c	1 163	99	7 995	5 050	2 945	1 279	x	x	x	1 554	3	–	10 712
	d	500	48	3 928	2 403	1 525	683	x	x	x	574	2	–	5 002
Volksschule														
UNT09	a	–	–	x	x	x	x	x	x	x	1	–	x	1
	b	–	–	x	x	x	x	x	x	x	–	–	x	–
	c	–	–	x	x	x	x	x	x	x	–	–	x	–
	d	–	–	x	x	x	x	x	x	x	–	–	x	–
09	a	–	–	x	x	x	x	x	x	x	–	–	x	–
	b	–	–	x	x	x	x	x	x	x	–	–	x	–
	c	–	–	x	x	x	x	x	x	x	–	–	x	–
	d	–	–	x	x	x	x	x	x	x	–	–	x	–
10	a	–	–	x	x	x	x	x	x	x	–	–	x	–
	b	–	–	x	x	x	x	x	x	x	–	–	x	–
	c	–	–	x	x	x	x	x	x	x	–	–	x	–
	d	–	–	x	x	x	x	x	x	x	–	–	x	–
10 Typ A	a	–	–	24	24	x	x	x	x	x	–	x	x	24
	b	–	–	10	10	x	x	x	x	x	–	x	x	10
	c	–	–	4	4	x	x	x	x	x	–	x	x	4
	d	–	–	2	2	x	x	x	x	x	–	x	x	2
10 Typ B	a	–	–	26	–	26	16	x	x	x	–	x	x	26
	b	–	–	13	–	13	8	x	x	x	–	x	x	13
	c	–	–	1	–	1	1	x	x	x	–	x	x	1
	d	–	–	1	–	1	1	x	x	x	–	x	x	1
ohne Jahrgang ²⁾	a	–	–	–	–	–	–	x	x	x	–	x	–	–
	b	–	–	–	–	–	–	x	x	x	–	x	–	–
	c	–	–	–	–	–	–	x	x	x	–	x	–	–
	d	–	–	–	–	–	–	x	x	x	–	x	–	–
Insgesamt	a	–	–	50	24	26	16	x	x	x	1	–	–	51
	b	–	–	23	10	13	8	x	x	x	–	–	–	23
	c	–	–	5	4	1	1	x	x	x	–	–	–	5
	d	–	–	3	2	1	1	x	x	x	–	–	–	3

1) Schulabgängerinnen und -abgänger aus dem berufsbildenden Bereich der freien Waldorfschulen bzw. der Weiterbildungskollegs – 2) Gesamtschule: geistig Behinderte in Integrationsklassen; freie Waldorfschule: Klassen für geistig Behinderte und Kranke sowie Klassen des berufsbildenden Bereiches

Noch: 7. Schulabgängerinnen und -abgänger im Abgangsjahr 2004 nach Schuljahrgang bzw. Semester und Abgangsart

Schuljahrgang / Semester Bildungsstufe	Schulabgänger/-innen												insgesamt	
	mit Hauptschulabschluss nach Jahrgang 09		mit Sekundarabschluss I					mit Fachhochschulreife	mit Hochschulreife	mit sonstigem Abschluss ¹⁾	ohne Hauptschulabschluss			
	zu- sammen	darunter mit Quali- fikations- vermerk	zu- sammen	davon mit		zu- sammen	mit Quali- fikations- vermerk				zu- sammen	darunter		
				Haupt- schulab- schluss nach Jahr- gang 10	Fachoberschulreife			Lern- behin- derten- ab- schluss	Geistig- behin- derten- ab- schluss					
Realschule														
UNT09	a	x	x	x	x	x	x	x	x	x	76	-	x	76
	b	x	x	x	x	x	x	x	x	x	32	-	x	32
	c	x	x	x	x	x	x	x	x	x	7	-	x	7
	d	x	x	x	x	x	x	x	x	x	1	-	x	1
09	a	352	97	x	x	x	x	x	x	x	407	-	x	759
	b	158	45	x	x	x	x	x	x	x	185	-	x	343
	c	35	6	x	x	x	x	x	x	x	48	-	x	83
	d	15	3	x	x	x	x	x	x	x	23	-	x	38
10	a	625	625	49 230	847	48 383	22 483	x	x	x	1	1	x	49 856
	b	262	262	25 532	364	25 168	12 790	x	x	x	-	-	x	25 794
	c	81	81	3 624	104	3 520	1 594	x	x	x	-	-	x	3 705
	d	41	41	2 036	45	1 991	969	x	x	x	-	-	x	2 077
ohne Jahrgang ²⁾	a	x	x	x	x	x	x	x	x	x	4	x	4	4
	b	x	x	x	x	x	x	x	x	x	3	x	3	3
	c	x	x	x	x	x	x	x	x	x	1	x	1	1
	d	x	x	x	x	x	x	x	x	x	-	x	-	-
Insgesamt	a	977	722	49 230	847	48 383	22 483	x	x	x	488	1	4	50 695
	b	420	307	25 532	364	25 168	12 790	x	x	x	220	-	3	26 172
	c	116	87	3 624	104	3 520	1 594	x	x	x	56	-	1	3 796
	d	56	44	2 036	45	1 991	969	x	x	x	24	-	-	2 116
Gymnasium														
UNT09	a	x	x	x	x	x	x	x	x	x	55	-	x	55
	b	x	x	x	x	x	x	x	x	x	27	-	x	27
	c	x	x	x	x	x	x	x	x	x	14	-	x	14
	d	x	x	x	x	x	x	x	x	x	6	-	x	6
09	a	301	126	x	x	x	x	x	x	x	126	-	x	427
	b	152	69	x	x	x	x	x	x	x	58	-	x	210
	c	19	5	x	x	x	x	x	x	x	8	-	x	27
	d	4	1	x	x	x	x	x	x	x	5	-	x	9
10	a	257	257	4 508	353	4 155	3 861	x	x	x	-	-	x	4 765
	b	146	146	2 564	178	2 386	2 239	x	x	x	-	-	x	2 710
	c	32	32	204	28	176	151	x	x	x	-	-	x	236
	d	19	19	121	20	101	93	x	x	x	-	-	x	140
Sekundarstufe I	a	558	383	4 508	353	4 155	3 861	x	x	x	181	-	x	5 247
	b	298	215	2 564	178	2 386	2 239	x	x	x	85	-	x	2 947
	c	51	37	204	28	176	151	x	x	x	22	-	x	277
	d	23	20	121	20	101	93	x	x	x	11	-	x	155
11	a	-	-	1 841	-	1 841	1 841	1 048	x	x	x	-	x	2 889
	b	-	-	929	-	929	929	615	x	x	x	-	x	1 544
	c	-	-	237	-	237	237	87	x	x	x	-	x	324
	d	-	-	133	-	133	133	56	x	x	x	-	x	189

Noch: 7. Schulabgängerinnen und -abgänger im Abgangsjahr 2004 nach Schuljahrgang bzw. Semester und Abgangsart

Schuljahrgang / Semester Bildungsstufe	Schulabgänger/-innen													ins- gesamt
	mit Hauptschulabschluss nach Jahrgang 09		mit Sekundarabschluss I					mit Fachhochschulreife	mit Hochschulreife	mit sonstigem Abschluss ¹⁾	ohne Hauptschulabschluss			
	zu- sammen	darunter mit Qualifikationsvermerk	zu- sammen	davon mit		zu- sammen	mit Quali- fikations- vermerk				zu- sammen	darunter		
				Haupt- schulab- schluss nach Jahr- gang 10	Fachoberschulreife			Lern- behin- derten- ab- schluss	Geistig- behin- derten- ab- schluss					
noch: Gymnasium														
12	a	-	-	570	-	570	570	1 685	x	x	x	-	x	2 255
	b	-	-	289	-	289	289	965	x	x	x	-	x	1 254
	c	-	-	68	-	68	68	110	x	x	x	-	x	178
	d	-	-	36	-	36	36	69	x	x	x	-	x	105
13	a	-	-	58	-	58	58	1 468	43 979	x	x	-	x	45 505
	b	-	-	27	-	27	27	726	24 823	x	x	-	x	25 576
	c	-	-	12	-	12	12	128	1 773	x	x	-	x	1 913
	d	-	-	4	-	4	4	70	1 012	x	x	-	x	1 086
Sekundarstufe II	a	-	-	2 469	-	2 469	2 469	4 201	43 979	x	x	-	x	50 649
	b	-	-	1 245	-	1 245	1 245	2 306	24 823	x	x	-	x	28 374
	c	-	-	317	-	317	317	325	1 773	x	x	-	x	2 415
	d	-	-	173	-	173	173	195	1 012	x	x	-	x	1 380
Insgesamt	a	558	383	6 977	353	6 624	6 330	4 201	43 979	x	181	-	x	55 896
	b	298	215	3 809	178	3 631	3 484	2 306	24 823	x	85	-	x	31 321
	c	51	37	521	28	493	468	325	1 773	x	22	-	x	2 692
	d	23	20	294	20	274	266	195	1 012	x	11	-	x	1 535
Gesamtschule														
UNT09	a	x	x	x	x	x	x	x	x	x	53	-	x	53
	b	x	x	x	x	x	x	x	x	x	27	-	x	27
	c	x	x	x	x	x	x	x	x	x	12	-	x	12
	d	x	x	x	x	x	x	x	x	x	7	-	x	7
09	a	617	-	x	x	x	x	x	x	x	1 094	1	x	1 711
	b	261	-	x	x	x	x	x	x	x	445	-	x	706
	c	120	-	x	x	x	x	x	x	x	197	-	x	317
	d	51	-	x	x	x	x	x	x	x	86	-	x	137
10	a	785	760	19 532	7 631	11 901	2 361	x	x	x	15	15	x	20 332
	b	354	343	9 172	3 369	5 803	1 284	x	x	x	9	9	x	9 535
	c	175	172	3 284	1 548	1 736	309	x	x	x	1	1	x	3 460
	d	89	88	1 656	730	926	183	x	x	x	1	1	x	1 746
ohne Jahrgang ²⁾	a	x	x	x	x	x	x	x	x	x	15	x	15	15
	b	x	x	x	x	x	x	x	x	x	9	x	9	9
	c	x	x	x	x	x	x	x	x	x	1	x	1	1
	d	x	x	x	x	x	x	x	x	x	1	x	1	1
Sekundarstufe I	a	1 402	760	19 532	7 631	11 901	2 361	x	x	x	1 177	16	15	22 111
	b	615	343	9 172	3 369	5 803	1 284	x	x	x	490	9	9	10 277
	c	295	172	3 284	1 548	1 736	309	x	x	x	211	1	1	3 790
	d	140	88	1 656	730	926	183	x	x	x	95	1	1	1 891

Noch: 7. Schulabgängerinnen und -abgänger im Abgangsjahr 2004 nach Schuljahrgang bzw. Semester und Abgangsart

Schuljahrgang / Semester Bildungsstufe	Schulabgänger/-innen												insgesamt	
	mit Hauptschulabschluss nach Jahrgang 09		mit Sekundarabschluss I				mit Fachhochschulreife	mit Hochschulreife	mit sonstigem Abschluss ¹⁾	ohne Hauptschulabschluss				
	zu-sammen	darunter mit Qualifikationsvermerk	zu-sammen	davon mit		zu-sammen				Lern-behinderten-ab-schluss	Geistig-behinderten-ab-schluss			
				Haupt-schulabschluss nach Jahrgang 10	Fachoberschulreife									
a = Zusammen b = weiblich c = Ausländer/-innen zusammen d = Ausländerinnen														
noch: Gesamtschule														
11	a	-	-	994	-	994	994	236	x	x	x	-	x	1 230
	b	-	-	520	-	520	520	132	x	x	x	-	x	652
	c	-	-	176	-	176	176	29	x	x	x	-	x	205
	d	-	-	93	-	93	93	16	x	x	x	-	x	109
12	a	-	-	240	-	240	240	634	x	x	x	-	x	874
	b	-	-	120	-	120	120	343	x	x	x	-	x	463
	c	-	-	46	-	46	46	88	x	x	x	-	x	134
	d	-	-	30	-	30	30	58	x	x	x	-	x	88
13	a	-	-	51	-	51	51	555	7 189	x	x	-	x	7 795
	b	-	-	15	-	15	15	268	3 957	x	x	-	x	4 240
	c	-	-	6	-	6	6	126	852	x	x	-	x	984
	d	-	-	2	-	2	2	64	490	x	x	-	x	556
Sekundarstufe II	a	-	-	1 285	-	1 285	1 285	1 425	7 189	x	x	-	x	9 899
	b	-	-	655	-	655	655	743	3 957	x	x	-	x	5 355
	c	-	-	228	-	228	228	243	852	x	x	-	x	1 323
	d	-	-	125	-	125	125	138	490	x	x	-	x	753
Insgesamt	a	1 402	760	20 817	7 631	13 186	3 646	1 425	7 189	x	1 177	16	15	32 010
	b	615	343	9 827	3 369	6 458	1 939	743	3 957	x	490	9	9	15 632
	c	295	172	3 512	1 548	1 964	537	243	852	x	211	1	1	5 113
	d	140	88	1 781	730	1 051	308	138	490	x	95	1	1	2 644
freie Waldorfschule														
UNT09	a	-	.	x	x	x	x	x	x	-	-	-	x	-
	b	-	.	x	x	x	x	x	x	-	-	-	x	-
	c	-	.	x	x	x	x	x	x	-	-	-	x	-
	d	-	.	x	x	x	x	x	x	-	-	-	x	-
09	a	-	.	x	x	x	x	x	x	1	-	-	x	1
	b	-	.	x	x	x	x	x	x	-	-	-	x	-
	c	-	.	x	x	x	x	x	x	-	-	-	x	-
	d	-	.	x	x	x	x	x	x	-	-	-	x	-
10	a	72	.	-	-	-	x	x	x	3	49	49	x	124
	b	18	.	-	-	-	x	x	x	-	21	21	x	39
	c	1	.	-	-	-	x	x	x	-	1	1	x	2
	d	-	.	-	-	-	x	x	x	-	-	-	x	-
11	a	x	x	38	38	-	x	x	x	1	x	-	x	39
	b	x	x	13	13	-	x	x	x	-	x	-	x	13
	c	x	x	2	2	-	x	x	x	-	x	-	x	2
	d	x	x	-	-	-	x	x	x	-	x	-	x	-
12	a	x	x	384	x	384	.	x	x	13	-	-	x	397
	b	x	x	186	x	186	.	x	x	7	-	-	x	193
	c	x	x	10	x	10	.	x	x	-	-	-	x	10
	d	x	x	8	x	8	.	x	x	-	-	-	x	8
13	a	x	x	53	x	53	.	2	520	-	x	-	x	575
	b	x	x	30	x	30	.	1	301	-	x	-	x	332
	c	x	x	1	x	1	.	-	4	-	x	-	x	5
	d	x	x	-	x	-	.	-	3	-	x	-	x	3
ohne Jahrgang ²⁾	a	-	.	-	-	-	.	-	-	-	33	-	33	33
	b	-	.	-	-	-	.	-	-	-	17	-	17	17
	c	-	.	-	-	-	.	-	-	-	3	-	3	3
	d	-	.	-	-	-	.	-	-	-	1	-	1	1
Insgesamt	a	72	.	475	38	437	.	2	520	18	82	49	33	1 169
	b	18	.	229	13	216	.	1	301	7	38	21	17	594
	c	1	.	13	2	11	.	-	4	-	4	1	3	22
	d	-	.	8	-	8	.	-	3	-	1	-	1	12

Noch: 7. Schulabgängerinnen und -abgänger im Abgangsjahr 2004 nach Schuljahrgang bzw. Semester und Abgangsart

Schuljahrgang / Semester Bildungsstufe a = Zusammen b = weiblich c = Ausländer/-innen zusammen d = Ausländerinnen	Schulabgänger/-innen												ins- gesamt
	mit Hauptschul- abschluss nach Jahrgang 09		mit Sekundarabschluss I				mit Fach- hoch- schul- reife	mit Hoch- schul- reife	mit sons- tigem Ab- schluss ¹⁾	ohne Hauptschulabschluss			
	zu- sam- men	darunter mit Quali- fika- tions- vermerk	zu- sam- men	davon mit		zu- sam- men				mit Quali- fika- tions- vermerk	zu- sam- men	darunter	
				Haupt- schulab- schluss nach Jahr- gang 10	Fachoberschulreife		Lern- behin- derten- ab- schluss	Geistig- behin- derten- ab- schluss					
Weiterbildungskolleg													
Vorkurs	a	-	.	-	-	-	-	-	x	x	x	x	-
	b	-	.	-	-	-	-	-	x	x	x	x	-
	c	-	.	-	-	-	-	-	x	x	x	x	-
	d	-	.	-	-	-	-	-	x	x	x	x	-
01	a	-	.	-	-	-	-	-	-	-	x	x	-
	b	-	.	-	-	-	-	-	-	-	x	x	-
	c	-	.	-	-	-	-	-	-	-	x	x	-
	d	-	.	-	-	-	-	-	-	-	x	x	-
02	a	385	.	152	114	38	15	-	-	x	x	x	537
	b	162	.	74	56	18	8	-	-	x	x	x	236
	c	64	.	36	35	1	-	-	-	x	x	x	100
	d	28	.	14	13	1	-	-	-	x	x	x	42
03	a	40	.	444	398	46	19	-	-	x	x	x	484
	b	16	.	225	201	24	12	-	-	x	x	x	241
	c	11	.	68	65	3	3	-	-	x	x	x	79
	d	3	.	34	32	2	2	-	-	x	x	x	37
04	a	-	.	1 533	44	1 489	1 024	864	-	x	x	x	2 397
	b	-	.	731	17	714	492	415	-	x	x	x	1 146
	c	-	.	283	10	273	170	140	-	x	x	x	423
	d	-	.	127	1	126	79	73	-	x	x	x	200
05	a	-	.	-	-	-	-	187	-	x	x	x	187
	b	-	.	-	-	-	-	87	-	x	x	x	87
	c	-	.	-	-	-	-	17	-	x	x	x	17
	d	-	.	-	-	-	-	7	-	x	x	x	7
06	a	-	.	-	-	-	-	54	2 033	x	x	x	2 087
	b	-	.	-	-	-	-	21	1 151	x	x	x	1 172
	c	-	.	-	-	-	-	6	134	x	x	x	140
	d	-	.	-	-	-	-	2	72	x	x	x	74
Insgesamt	a	425	.	2 129	556	1 573	1 058	1 105	2 033	x	x	x	5 692
	b	178	.	1 030	274	756	512	523	1 151	x	x	x	2 882
	c	75	.	387	110	277	173	163	134	x	x	x	759
	d	31	.	175	46	129	81	82	72	x	x	x	360

**8. Teilnehmerinnen und Teilnehmer am Fremdsprachenunterricht 2004/2005
nach Schuljahrgang bzw. Bildungsbereich**

Sprache	Teilnehmer/-innen								insgesamt			
	davon											
	im Schuljahrgang							jahrgangs- übergreifender Gruppen- unterricht ¹⁾				
	01	02	03	04								
Grundschule												
Englisch	-	-	187 380	182 078	-	-	-	-	-	369 458		
Insgesamt	-	-	187 380	182 078	-	-	-	-	-	369 458		
Sprache	Teilnehmer/-innen								insgesamt			
	davon											
	im Schuljahrgang							jahrgangs- übergreifender Gruppen- unterricht ¹⁾				
	05	06	07	08	09	10						
Hauptschule												
Englisch	37 757	45 672	52 218	56 792	64 724	51 298	6 204			314 665		
Französisch	96	23	543	208	309	144	105			1 428		
Niederländisch	12	84	107	112	53	4	-			372		
Sonstige Sprachen	-	-	10	24	19	22	-			75		
Insgesamt	37 865	45 779	52 878	57 136	65 105	51 468	6 309			316 540		
Sprache	Teilnehmer/-innen											insgesamt
	davon											
	im Schuljahrgang										jahrgangs- übergreifender Gruppen- unterricht ¹⁾	
	01	02	03	04	05	06	07	08	09	10		
Volksschule												
Englisch	-	-	43	58	90	90	58	57	61	59	-	516
Insgesamt	-	-	43	58	90	90	58	57	61	59	-	516
Sprache	Teilnehmer/-innen											insgesamt
	davon											
	im Schuljahrgang										jahrgangs- übergreifender Gruppen- unterricht ¹⁾	
	05	06	07	08	09	10						
Realschule												
Englisch	61 179	65 714	61 008	62 189	60 696	56 827	4 492					372 105
Französisch	225	649	56 432	16 845	18 228	17 759	1 335					111 473
Latein	-	-	-	-	47	18	-					65
Spanisch	-	220	142	148	1 063	799	204					2 576
Russisch	-	-	-	-	29	22	40					91
Italienisch	30	-	84	55	413	444	75					1 101
Niederländisch	136	172	2 412	903	1 212	862	278					5 975
Türkisch	-	60	20	12	93	69	43					297
Polnisch	149	61	56	167	59	25	-					517
Sonstige Sprachen	-	-	-	-	233	213	-					446
Insgesamt	61 719	66 876	120 154	80 319	82 073	77 038	6 467					494 646

1) einschließlich ausgesiedelter Abiturientinnen und Abiturienten, die an Sonderlehrgängen an Gymnasien bzw. Weiterbildungskollegs teilnehmen

Noch: **8. Teilnehmerinnen und Teilnehmer am Fremdsprachenunterricht 2004/2005 nach Schuljahrgang bzw. Bildungsbereich**

Sprache	Teilnehmer/-innen										insgesamt
	davon										
	im Schuljahrgang									jahrgangs- über- greifender Gruppen- unterricht	
	05	06	07	08	09	10	11	12	13 ¹⁾		
Gymnasium											
Englisch	70 873	70 114	68 779	67 028	63 400	60 065	64 222	53 688	46 668	4 417	569 254
Französisch	1 872	2 171	33 145	33 370	40 499	40 040	19 648	12 728	11 348	5 343	200 164
Latein	2 794	3 138	36 435	34 712	35 334	32 411	23 003	5 772	3 248	1 157	178 004
Spanisch	28	79	53	28	1 543	1 452	17 848	12 564	9 343	1 118	44 056
Russisch	-	-	-	-	473	501	1 117	843	601	355	3 890
Italienisch	-	-	49	23	399	320	4 180	3 260	2 363	532	11 126
Niederländisch	-	-	-	-	244	213	1 462	1 075	886	277	4 157
Türkisch	80	58	141	87	73	84	82	58	52	31	746
Griechisch	-	-	-	-	402	388	259	236	136	128	1 549
Chinesisch	-	-	-	-	-	-	46	14	-	86	146
Hebraeisch	-	-	-	-	-	-	133	90	54	12	289
Japanisch	-	-	-	-	41	88	185	61	46	149	570
Neugriechisch	-	-	11	-	11	23	-	10	2	37	94
Polnisch	-	-	-	-	18	-	-	-	-	17	35
Portugiesisch	-	-	4	4	2	-	56	44	38	-	148
Sonstige Sprachen	-	-	-	-	-	-	110	71	66	126	373
Insgesamt	75 647	75 560	138 617	135 252	142 439	135 585	132 351	90 514	74 851	13 785	1 014 601
Gesamtschule											
Englisch	41 591	43 407	40 810	40 074	40 816	38 068	18 831	11 441	8 598	3 577	287 213
Französisch	21	69	7 795	7 290	7 367	7 348	2 767	1 742	1 262	708	36 369
Latein	19	19	1 549	1 567	4 581	4 558	2 794	1 534	655	103	17 379
Spanisch	16	70	282	231	1 350	1 540	7 382	5 077	3 471	268	19 687
Russisch	-	17	18	13	52	45	83	39	17	48	332
Italienisch	116	128	127	124	204	217	1 317	830	539	30	3 632
Niederländisch	20	42	218	204	210	202	487	292	172	16	1 863
Türkisch	98	75	1 206	1 139	1 066	867	99	94	67	130	4 841
Griechisch	-	10	22	14	11	45	3	1	1	24	131
Hebraeisch	-	-	-	-	12	-	-	-	-	-	12
Polnisch	-	-	-	-	-	-	-	-	-	14	14
Portugiesisch	-	15	17	14	-	-	-	-	-	-	46
Sonstige Sprachen	9	13	9	48	25	22	18	-	-	-	144
Insgesamt	41 890	43 865	52 053	50 718	55 694	52 912	33 781	21 050	14 782	4 918	371 663

Noch: **8. Teilnehmerinnen und Teilnehmer am Fremdsprachenunterricht 2004/2005 nach Schuljahrgang bzw. Bildungsbereich**

Sprache	Teilnehmer/-innen								insgesamt
	davon im							berufs- bildenden Bereich	
	allgemein bildenden Bereich				Sonderschulbereich				
	davon			zu- sammen	davon		zu- sammen		
Primar- stufe	Sekundar- stufe I	Sekundar- stufe II	Primar- stufe		Sekundar- stufe I				

freie Waldorfschule

Englisch	4 268	7 722	2 745	14 735	292	793	1 085	262	16 082
Französisch	1 885	4 061	1 436	7 382	24	17	41	–	7 423
Latein	–	231	147	378	–	–	–	–	378
Russisch	2 073	3 251	980	6 304	24	25	49	–	6 353
Griechisch	–	65	–	65	–	–	–	–	65
Sonstige Sprachen	–	32	19	51	–	–	–	–	51
Insgesamt	8 226	15 362	5 327	28 915	340	835	1 175	262	30 352

Sprache	Teilnehmer/-innen							insgesamt
	davon							
	im Vorkurs	im Semester						
01		02	03	04	05	06 ¹⁾		

Weiterbildungskolleg

Englisch	3 026	5 538	4 084	5 033	2 687	1 735	742	22 845
Französisch	285	1 505	875	957	373	159	73	4 227
Latein	172	919	583	402	228	221	110	2 635
Spanisch	–	122	121	77	20	16	1	357
Russisch	–	56	63	58	45	46	16	284
Italienisch	–	26	16	29	9	–	–	80
Niederländisch	–	34	77	49	7	16	3	186
Türkisch	–	18	–	14	–	–	–	32
Griechisch	–	459	148	148	156	33	34	978
Chinesisch	–	14	6	–	–	–	–	20
Hebraeisch	–	2	2	2	1	–	–	7
Japanisch	–	–	–	–	–	–	9	9
Sonstige Sprachen	–	31	12	8	7	1	1	60
Zusammen	3 483	8 724	5 987	6 777	3 533	2 227	989	31 720

9. Klassen 2004/2005 nach Schuljahrgang, Klassenfrequenz und Standardabweichung

Schuljahrgang Bildungsstufe	Klassen										Durchschnitts- klassen- frequenz	Standard- abwei- chung
	ins- gesamt	davon Klassen mit ... Schüler/-innen										
		bis 10	11 – 15	16 – 20	21 – 25	26 – 30	31 – 35	36 – 40	41 – 45	46 und mehr		
Grundschule												
00 ¹⁾	511	206	182	117	6	–	–	–	–	–	12,1	4,4
01	8 170	19	66	1 363	4 206	2 435	81	–	–	–	23,6	3,5
02	8 137	11	51	1 180	4 040	2 748	106	1	–	–	24,0	3,4
03	8 045	16	53	1 370	4 386	2 150	69	1	–	–	23,4	3,4
04	7 950	13	87	1 605	4 213	1 955	77	–	–	–	23,2	3,4
Insgesamt	32 813	265	439	5 635	16 851	9 288	333	2	–	–	23,4	3,7
Hauptschule												
05	1 670	13	56	755	670	167	9	–	–	–	20,9	3,6
06	1 874	12	40	485	934	380	23	–	–	–	22,5	3,7
07	2 107	14	23	387	1 064	593	26	–	–	–	23,4	3,7
08	2 259	30	38	295	1 086	763	47	–	–	–	23,9	4,0
09	2 381	29	165	243	1 138	745	58	2	1	–	23,5	4,6
10	2 193	10	106	889	860	281	46	1	–	–	21,3	4,1
Insgesamt	12 484	108	428	3 054	5 752	2 929	209	3	1	–	22,7	4,1
Volksschule												
01	4	–	–	–	3	1	–	–	–	–	23,8	1,3
02	2	–	–	–	1	1	–	–	–	–	26,5	3,5
03	3	–	–	1	2	–	–	–	–	–	22,0	1,4
04	3	–	–	2	1	–	–	–	–	–	19,3	2,6
Primarstufe	12	–	–	3	7	2	–	–	–	–	22,7	3,2
05	4	–	–	–	–	4	–	–	–	–	28,3	1,8
06	3	–	–	–	–	3	–	–	–	–	28,7	1,9
07	4	–	–	–	–	4	–	–	–	–	27,8	1,3
08	3	–	–	–	–	3	–	–	–	–	27,7	1,2
09	4	–	–	–	–	3	1	–	–	–	28,8	1,9
10	4	–	–	2	1	1	–	–	–	–	21,5	3,8
Sekundarstufe I	22	–	–	2	1	18	1	–	–	–	27,0	3,4
Insgesamt	34	–	–	5	8	20	1	–	–	–	25,5	4,0
Realschule												
05	1 943	3	4	13	353	1 310	260	–	–	–	27,8	2,8
06	1 997	1	1	4	225	1 315	450	1	–	–	28,6	2,6
07	2 100	1	4	16	346	1 265	468	–	–	–	28,2	3,0
08	2 158	1	4	13	298	1 362	478	2	–	–	28,4	2,9
09	2 090	1	2	12	367	1 268	438	2	–	–	28,1	2,9
10	2 035	–	2	61	660	1 117	195	–	–	–	26,5	3,1
Insgesamt	12 323	7	17	119	2 249	7 637	2 289	5	–	–	27,9	3,0

1) Schulkindergarten – 2) Klassen für geistig Behinderte und Kranke sowie Klassen des angegliederten berufsbildenden Bereiches

Noch: 9. Klassen 2004/2005 nach Schuljahrgang, Klassenfrequenz und Standardabweichung

Schuljahrgang Bildungsstufe	Klassen										Durchschnitts- klassen- frequenz	Standard- abwei- chung
	ins- gesamt	davon Klassen mit ... Schüler/-innen										
		bis 10	11 – 15	16 – 20	21 – 25	26 – 30	31 – 35	36 – 40	41 – 45	46 und mehr		
Gymnasium												
05	2 378	5	4	12	176	1 410	766	5	–	–	29,1	2,9
06	2 332	3	4	11	183	1 299	820	12	–	–	29,3	3,0
07	2 370	5	5	18	339	1 313	682	8	–	–	28,6	3,2
08	2 375	4	6	40	466	1 315	538	6	–	–	27,9	3,4
09	2 296	4	11	54	663	1 212	349	3	–	–	27,0	3,5
10	2 221	7	11	77	706	1 131	289	–	–	–	26,6	3,7
Insgesamt	13 972	28	41	212	2 533	7 680	3 444	34	–	–	28,1	3,4
Gesamtschule												
05	1 130	3	2	7	47	1 024	47	–	–	–	28,4	2,2
06	1 133	2	4	7	78	971	71	–	–	–	28,4	2,4
07	1 133	2	2	6	52	967	104	–	–	–	28,6	2,2
08	1 134	2	1	8	65	917	141	–	–	–	28,7	2,4
09	1 204	8	38	26	161	725	246	–	–	–	27,8	4,3
10	1 158	2	12	40	232	752	120	–	–	–	27,0	3,5
Insgesamt	6 892	19	59	94	635	5 356	729	–	–	–	28,1	3,0
freie Waldorfschule												
01	51	7	2	5	4	10	11	10	–	2	26,8	11,0
02	51	8	2	3	6	8	12	12	–	–	26,6	10,3
03	49	4	6	3	5	5	12	14	–	–	27,3	10,5
04	51	3	7	4	2	8	13	14	–	–	28,1	9,6
Primarstufe	202	22	17	15	17	31	48	50	–	2	27,1	10,4
05	55	5	7	–	7	4	18	12	1	1	28,1	10,6
06	49	3	6	1	6	3	15	14	–	1	29,5	10,4
07	50	4	1	8	2	5	13	16	1	–	29,2	9,7
08	49	2	3	4	5	4	22	8	–	1	29,6	9,8
09	45	2	5	2	1	6	19	10	–	–	29,1	9,6
10	51	1	7	6	–	8	11	17	1	–	29,0	9,8
Sekundarstufe I	299	17	29	21	21	30	98	77	3	3	29,0	10,1
11	35	1	–	1	–	11	18	4	–	–	30,8	6,6
12	36	1	1	3	8	12	7	4	–	–	27,4	6,4
13 ²⁾	33	2	5	8	10	4	3	–	1	–	21,4	7,8
Sekundarstufe II	104	4	6	12	18	27	28	8	1	–	26,7	7,8
ohne Jahrgang ²⁾	55	29	9	1	3	2	9	1	1	–	15,7	10,8
Insgesamt	660	72	61	49	59	90	183	136	5	5	27,0	10,8

10. Hauptamtliche und BAT-Lehrerinnen und -Lehrer 2004/2005 nach Lehramt und Alter

Lehramt a = Zusammen b = weiblich	Hauptamtliche und BAT-Lehrer/-innen											mit dem Durch- schnitts- alter	
	ins- gesamt	davon											
		unter 25 Jahre	im Alter von ... bis unter ... Jahren								65 Jahre und älter		
		25 – 30	30 – 35	35 – 40	40 – 45	45 – 50	50 – 55	55 – 60	60 – 65				
Grundschule													
Primarstufe	a	17 665	4	2 679	4 534	3 275	3 143	2 934	689	302	105	–	37,9
	b	16 374	4	2 582	4 292	2 959	2 901	2 684	605	261	86	–	37,7
Grund-/Hauptschule (Stufenschwerpunkt I – altes Lehramt –)	a	12 291	–	89	154	162	282	1 522	6 572	3 022	485	3	52,1
	b	11 130	–	85	138	141	262	1 463	6 039	2 622	379	1	51,9
Grund-/Hauptschule (Stufenschwerpunkt II – altes Lehramt –)	a	4 558	–	3	9	13	29	303	2 180	1 783	238	–	53,9
	b	3 333	–	3	7	9	25	277	1 771	1 135	106	–	53,4
Volksschule – altes Lehramt –	a	3 748	–	3	12	5	14	41	292	1 517	1 863	1	58,7
	b	3 272	–	3	10	5	14	36	270	1 416	1 517	1	58,5
Sonderpädagogik	a	259	–	39	47	33	49	51	29	9	2	–	40,2
	b	212	–	37	38	28	37	41	22	7	2	–	39,7
Sonderschulen – altes Lehramt –	a	67	–	6	7	4	6	21	14	6	3	–	45,2
	b	54	–	6	7	4	5	14	12	3	3	–	44,3
Sonderpädagogik und Primarstufe	a	28	–	2	11	3	5	1	3	3	–	–	39,4
	b	26	–	2	10	2	5	1	3	3	–	–	39,8
Sonderpädagogik und Sekundarstufe I	a	6	–	–	2	2	–	2	–	–	–	–	37,8
	b	5	–	–	2	1	–	2	–	–	–	–	38,4
Grund-, Haupt- und Realschule und entspr. Jahrgangsstufen der Gesamtschule	a	13	–	7	3	1	–	–	–	2	–	–	34,1
– Schwerpkt. Grundschule	b	11	–	6	2	1	–	–	–	2	–	–	34,6
Grund-, Haupt- und Realschule und entspr. Jahrgangsstufen der Gesamtschule – Schwerpkt. Haupt-, Real- und Gesamtschule	a	1	–	–	–	–	–	1	–	–	–	–	48,0
	b	1	–	–	–	–	–	1	–	–	–	–	48,0
Sekundarstufe I und Primarstufe	a	74	–	2	3	3	13	27	13	9	4	–	47,2
	b	62	–	2	3	3	10	23	9	8	4	–	47,2
Sekundarstufe I	a	67	–	–	–	2	9	26	21	5	4	–	49,0
	b	57	–	–	–	1	9	23	17	4	3	–	48,8
Realschule – altes Lehramt –	a	11	–	–	–	1	–	2	3	3	2	–	52,7
	b	9	–	–	–	1	–	2	3	2	1	–	51,0
Sekundarstufe II und Sekundarstufe I	a	14	–	–	–	2	5	4	2	–	1	–	45,6
	b	13	–	–	–	2	5	4	2	–	–	–	44,2
Gymnasium – altes Lehramt –	a	2	–	–	–	–	–	1	1	–	–	–	51,5
	b	2	–	–	–	–	–	1	1	–	–	–	51,5
Sekundarstufe II (mit beruflicher Fachrichtung)	a	3	–	–	–	–	1	1	–	1	–	–	47,3
	b	3	–	–	–	–	1	1	–	1	–	–	47,3
Fachhochschullehrer/-in	a	1	–	–	–	–	–	–	–	1	–	–	58,0
	b	1	–	–	–	–	–	–	–	1	–	–	58,0
Fachlehrer/-in an Sonderschulen	a	4	–	–	–	–	–	2	–	2	–	–	52,0
	b	4	–	–	–	–	–	2	–	2	–	–	52,0
Religionslehrer/-in/ Geistlicher/Katechet	a	15	–	2	1	1	1	1	5	1	3	–	48,2
	b	10	–	1	–	1	1	1	3	1	2	–	49,7
Fachlehrer/-in (Werkstattlehrer/-in)	a	1	–	–	–	–	–	–	–	1	–	–	57,0
	b	1	–	–	–	–	–	–	–	1	–	–	57,0
Fachlehrer/-in (allgemein)	a	88	–	1	2	3	5	7	42	24	4	–	51,6
	b	79	–	1	2	1	4	5	40	22	4	–	52,1
Schulkindergärtner/-in	a	574	–	8	23	41	45	47	221	158	31	–	50,5
	b	556	–	8	23	38	44	42	215	155	31	–	50,6
Sozialarbeiter/-in (ohne sonderpädagogische Zusatzausbildung)	a	127	–	2	3	12	7	14	50	30	9	–	50,6
	b	118	–	1	3	11	6	14	45	29	9	–	50,7

Noch: 10. Hauptamtliche und BAT-Lehrerinnen und -Lehrer 2004/2005 nach Lehramt und Alter

Lehramt a = Zusammen b = weiblich	Hauptamtliche und BAT-Lehrer/-innen											mit dem Durch- schnitts- alter	
	ins- gesamt	davon									65 Jahre und älter		
		unter 25 Jahre	im Alter von ... bis unter ... Jahren										
		25 – 30	30 – 35	35 – 40	40 – 45	45 – 50	50 – 55	55 – 60	60 – 65				
noch: Grundschule													
Erzieher/-in (ohne sonderpädagogische Zusatzausbildung)	a	35	–	–	–	2	3	2	11	12	5	–	53,0
	b	34	–	–	–	2	3	2	10	12	5	–	53,1
sonst. pädagogische Unterrichtshilfe (ohne sonderpädagogische Zusatzausbildung)	a	12	–	1	–	2	–	3	3	1	2	–	48,3
	b	10	–	1	–	2	–	2	2	1	2	–	47,9
Sozialarbeiter/-in (mit sonderpädagogischer Zusatzausbildung)	a	23	–	–	–	–	3	5	6	9	–	–	51,3
	b	20	–	–	–	–	2	4	5	9	–	–	52,2
Erzieher/-in (mit sonderpädagogischer Zusatzausbildung)	a	11	–	–	–	–	–	2	4	3	2	–	53,4
	b	11	–	–	–	–	–	2	4	3	2	–	53,4
sonst. pädagogische Unterrichtshilfe (mit sonderpädagogische Zusatzausbildung)	a	3	–	–	–	1	–	1	–	1	–	–	47,3
	b	3	–	–	–	1	–	1	–	1	–	–	47,3
Lehrer/-in mit Qualifikation (1. Staatsprüfung)	a	46	6	5	5	5	8	7	3	6	1	–	40,3
	b	35	6	2	3	3	6	7	2	5	1	–	41,1
Lehrer/-in mit ausländischer Qualifikation	a	512	–	8	21	39	44	74	106	144	76	–	51,0
	b	295	–	4	14	23	19	47	64	88	36	–	50,7
Sonstige Lehrer/-in (u.a. Gymnastiklehrer/-in, Übungsleiter/-in)	a	216	1	2	3	1	1	38	104	46	20	–	52,4
	b	204	1	2	2	1	1	38	103	42	14	–	52,1
Lehrer/-in insgesamt	a	40 475	11	2 859	4 840	3 613	3 673	5 140	10 374	7 101	2 860	4	46,5
	b	35 945	11	2 746	4 556	3 240	3 360	4 740	9 247	5 836	2 207	2	46,0
Hauptschule													
Primarstufe	a	952	–	252	410	172	80	20	10	4	4	–	33,3
	b	773	–	219	342	119	60	17	10	4	2	–	33,1
Grund-/Hauptschule Stufenschwerpunkt I – altes Lehramt –	a	1 438	–	40	87	91	82	259	572	238	68	1	48,9
	b	1 060	–	35	68	60	58	209	443	151	36	–	48,5
Grund-/Hauptschule Stufenschwerpunkt II – altes Lehramt –	a	8 538	–	27	55	68	92	558	3 945	3 142	650	1	53,8
	b	4 360	–	20	33	35	65	473	2 316	1 280	138	–	52,6
Volksschule – altes Lehramt –	a	1 474	–	2	2	5	1	8	57	460	938	1	59,6
	b	813	–	2	2	3	1	3	36	328	438	–	59,0
Sonderpädagogik	a	26	–	2	4	5	7	6	1	1	–	–	40,8
	b	14	–	2	1	1	6	3	1	–	–	–	40,5
Sonderschulen – altes Lehramt –	a	6	–	1	1	–	1	2	–	1	–	–	41,7
	b	5	–	1	–	–	1	2	–	1	–	–	43,8
Sonderpädagogik und Primarstufe	a	2	–	–	–	–	1	–	1	–	–	–	45,0
	b	2	–	–	–	–	1	–	1	–	–	–	45,0
Sonderpädagogik und Sekundarstufe I	a	11	–	–	2	3	2	2	1	1	–	–	41,9
	b	9	–	–	2	2	1	2	1	1	–	–	42,7
Grund-, Haupt- und Realschule und entspr. Jahrgangsstufen der Gesamtschule – Schwerpkt. Grundschule	a	3	–	2	–	–	–	–	1	–	–	–	35,3
	b	2	–	1	–	–	–	–	1	–	–	–	39,0
Grund-, Haupt- und Realschule und entspr. Jahrgangsstufen der Gesamtschule – Schwerpkt. Haupt-, Real- und Gesamtschule	a	2	–	1	–	–	1	–	–	–	–	–	32,5
	b	2	–	1	–	–	1	–	–	–	–	–	32,5

Noch: 10. Hauptamtliche und BAT-Lehrerinnen und -Lehrer 2004/2005 nach Lehramt und Alter

Lehramt a = Zusammen b = weiblich		Hauptamtliche und BAT-Lehrer/-innen										mit dem Durch- schnitts- alter	
		ins- gesamt	davon										
			unter 25 Jahre	im Alter von ... bis unter ... Jahren							65 Jahre und älter		
			25 – 30	30 – 35	35 – 40	40 – 45	45 – 50	50 – 55	55 – 60	60 – 65			
noch: Hauptschule													
Sekundarstufe I und Primarstufe	a	75	–	9	18	12	9	7	14	6	–	–	40,6
	b	49	–	8	13	7	8	1	7	5	–	–	39,4
Sekundarstufe I	a	4 932	–	195	585	692	962	1 810	524	130	33	1	43,0
	b	3 442	–	172	421	412	727	1 362	265	67	16	–	42,6
Realschule – altes Lehramt –	a	55	–	1	5	6	7	14	16	5	1	–	46,1
	b	39	–	1	3	2	5	9	14	5	–	–	47,2
Sekundarstufe II und Sekundarstufe I	a	1 079	–	11	124	280	289	275	90	7	3	–	41,7
	b	619	–	10	88	130	178	165	42	4	2	–	41,6
Gymnasium – altes Lehramt –	a	49	–	–	1	6	8	11	17	2	4	–	48,0
	b	26	–	–	1	3	2	7	10	2	1	–	48,2
Gymnasium und Gesamtschule	a	1	–	–	–	–	–	1	–	–	–	–	49,0
	b	–	–	–	–	–	–	–	–	–	–	–	–
Sekundarstufe II (ohne berufliche Fachrichtung)	a	79	–	–	5	10	13	35	14	1	1	–	45,1
	b	42	–	–	4	6	8	21	3	–	–	–	43,5
Berufsbildende Schulen – altes Lehramt –	a	2	–	–	–	–	–	–	2	–	–	–	51,0
	b	1	–	–	–	–	–	–	1	–	–	–	50,0
Sekundarstufe II (mit beruflicher Fachrichtung)	a	8	–	–	–	4	–	3	1	–	–	–	43,0
	b	5	–	–	–	2	–	3	–	–	–	–	43,2
Berufskolleg	a	1	–	–	1	–	–	–	–	–	–	–	32,0
	b	–	–	–	–	–	–	–	–	–	–	–	–
Fachlehrer/-in an Sonderschulen	a	2	–	–	–	–	–	2	–	–	–	–	48,0
	b	1	–	–	–	–	–	1	–	–	–	–	49,0
Religionslehrer/-in/ Geistlicher/Katechet	a	18	–	–	3	1	4	2	1	4	3	–	47,4
	b	6	–	–	–	1	3	–	–	1	1	–	47,0
Fachlehrer/-in (Werkstattlehrer/-in)	a	5	–	–	–	–	–	3	–	1	1	–	50,6
	b	4	–	–	–	–	–	3	–	–	1	–	49,0
Fachlehrer/-in (allgemein)	a	207	–	1	4	10	19	18	67	67	21	–	52,0
	b	166	–	1	3	5	11	14	56	58	18	–	52,7
Fachlehrer/-in (technischer Lehrer/-in)	a	3	–	–	–	–	–	–	1	2	–	–	55,7
	b	3	–	–	–	–	–	–	1	2	–	–	55,7
Sozialarbeiter/-in (ohne sonderpädagogische Zusatzausbildung)	a	44	1	4	5	16	10	7	1	–	–	–	38,5
	b	28	1	2	3	10	7	5	–	–	–	–	38,6
sonst. pädagogische Unterrichtshilfe (ohne sonderpädagogische Zusatzausbildung)	a	1	–	1	–	–	–	–	–	–	–	–	29,0
	b	–	–	–	–	–	–	–	–	–	–	–	–
Sozialarbeiter/-in (mit sonderpädagogischer Zusatzausbildung)	a	9	1	1	–	3	2	2	–	–	–	–	37,2
	b	4	1	–	–	1	1	1	–	–	–	–	36,8
sonst. pädagogische Unterrichtshilfe (mit sonderpädagogischer Zusatzausbildung)	a	3	–	2	–	–	–	–	–	1	–	–	38,0
	b	3	–	2	–	–	–	–	–	1	–	–	38,0
Lehrer/-in mit Qualifikation (1. Staatsprüfung)	a	673	–	24	91	167	196	136	39	17	3	–	40,9
	b	315	–	15	43	74	103	60	13	6	1	–	40,5
Lehrer/-in mit ausländischer Qualifikation	a	325	–	1	10	26	36	62	86	68	36	–	50,2
	b	154	–	1	5	16	21	32	43	28	8	–	48,6
Sonstige Lehrer/-in (u.a. Gymnastiklehrer/-in, Übungsleiter/-in)	a	332	–	9	9	26	43	36	103	79	27	–	49,9
	b	242	–	6	3	13	27	26	86	62	19	–	50,9
Lehrer/-in insgesamt	a	20 355	2	586	1 422	1 603	1 865	3 279	5 564	4 237	1 793	4	48,9
	b	12 189	2	499	1 035	902	1 295	2 419	3 350	2 006	681	–	47,5

Noch: 10. Hauptamtliche und BAT-Lehrerinnen und -Lehrer 2004/2005 nach Lehramt und Alter

Lehramt a = Zusammen b = weiblich		Hauptamtliche und BAT-Lehrer/-innen										mit dem Durch- schnitts- alter	
		ins- gesamt	davon										
			unter 25 Jahre	im Alter von ... bis unter ... Jahren						65 Jahre und älter			
			25 – 30	30 – 35	35 – 40	40 – 45	45 – 50	50 – 55	55 – 60	60 – 65			
Volksschule													
Primarstufe	a	7	–	3	1	1	–	2	–	–	–	–	35,1
	b	7	–	3	1	1	–	2	–	–	–	–	35,1
Grund-/Hauptschule Stufenschwerpunkt I – altes Lehramt –	a	7	–	–	–	–	–	–	5	1	1	–	54,0
	b	6	–	–	–	–	–	–	5	1	–	–	52,5
Grund-/Hauptschule Stufenschwerpunkt II – altes Lehramt –	a	16	–	–	–	–	–	1	7	6	2	–	53,9
	b	6	–	–	–	–	–	1	3	2	–	–	51,7
Volksschule – altes Lehramt –	a	6	–	–	–	–	–	–	–	2	4	–	60,7
	b	5	–	–	–	–	–	–	–	2	3	–	60,4
Sekundarstufe I	a	14	–	–	2	1	2	8	1	–	–	–	43,5
	b	8	–	–	1	1	1	5	–	–	–	–	42,8
Fachlehrer/-in (allgemein)	a	2	–	–	–	–	–	–	1	1	–	–	54,0
	b	2	–	–	–	–	–	–	1	1	–	–	54,0
Lehrer/-in mit Qualifikation (1. Staatsprüfung)	a	3	–	1	–	2	–	–	–	–	–	–	34,7
	b	1	–	–	–	1	–	–	–	–	–	–	39,0
Lehrer/-in mit ausländischer Qualifikation	a	2	–	–	–	–	–	1	–	1	–	–	52,0
	b	1	–	–	–	–	–	–	–	1	–	–	57,0
Sonstige Lehrer/-in (u.a. Gymnastiklehrer/-in, Übungsleiter/-in)	a	1	–	–	–	–	–	1	–	–	–	–	48,0
	b	1	–	–	–	–	–	1	–	–	–	–	48,0
Lehrer/-in insgesamt	a	58	–	4	3	4	2	13	14	11	7	–	48,7
	b	37	–	3	2	3	1	9	9	7	3	–	47,8
Realschule													
Primarstufe	a	159	–	53	75	23	4	2	2	–	–	–	32,0
	b	127	–	46	58	16	3	2	2	–	–	–	31,9
Grund-/Hauptschule Stufenschwerpunkt I – altes Lehramt –	a	62	–	2	11	7	4	18	13	5	2	–	44,6
	b	40	–	1	5	3	4	15	8	3	1	–	45,5
Grund-/Hauptschule Stufenschwerpunkt II – altes Lehramt –	a	89	–	1	2	1	3	9	51	22	–	–	51,3
	b	46	–	1	1	–	2	7	29	6	–	–	50,3
Volksschule – altes Lehramt –	a	24	–	–	1	–	–	2	1	12	8	–	56,4
	b	8	–	–	1	–	–	–	1	4	2	–	53,5
Sonderpädagogik	a	3	–	–	1	–	–	–	1	1	–	–	47,7
	b	3	–	–	1	–	–	–	1	1	–	–	47,7
Sonderschulen – altes Lehramt –	a	1	–	–	–	–	1	–	–	–	–	–	40,0
	b	–	–	–	–	–	–	–	–	–	–	–	–
Sonderpädagogik und Sekundarstufe I	a	1	–	–	–	–	–	1	–	–	–	–	49,0
	b	1	–	–	–	–	–	1	–	–	–	–	49,0
Grund-, Haupt- und Realschule und entspr. Jahrgangsstufen der Gesamtschule – Schwerpkt. Haupt-, Real- und Gesamtschule	a	3	–	2	1	–	–	–	–	–	–	–	28,0
	b	2	–	1	1	–	–	–	–	–	–	–	29,0
Sekundarstufe I und Primarstufe	a	38	–	6	10	3	4	9	1	4	1	–	40,1
	b	30	–	6	9	3	3	8	1	–	–	–	37,2
Sekundarstufe I	a	7 229	–	337	958	962	1 121	2 467	1 042	260	80	2	43,3
	b	4 708	–	285	641	549	859	1 752	474	107	41	–	42,6
Realschule – altes Lehramt –	a	6 945	–	18	64	65	91	605	2 718	2 380	991	13	54,1
	b	4 702	–	15	40	37	64	516	2 004	1 507	515	4	53,6

Noch: 10. Hauptamtliche und BAT-Lehrerinnen und -Lehrer 2004/2005 nach Lehramt und Alter

Lehramt a = Zusammen b = weiblich		Hauptamtliche und BAT-Lehrer/-innen										mit dem Durch- schnitts- alter	
		ins- gesamt	davon										
			unter 25 Jahre	im Alter von ... bis unter ... Jahren							65 Jahre und älter		
			25 – 30	30 – 35	35 – 40	40 – 45	45 – 50	50 – 55	55 – 60	60 – 65			
noch: Realschule													
Sekundarstufe II und Sekundarstufe I	a	2 832	–	82	804	852	564	413	105	9	3	–	38,4
	b	1 770	–	64	536	488	371	260	48	2	1	–	38,1
Gymnasium – altes Lehramt –	a	72	–	1	9	7	7	18	24	4	1	1	45,9
	b	52	–	1	6	3	6	17	16	2	–	1	46,0
Gymnasium und Gesamtschule	a	1	–	–	–	–	–	1	–	–	–	–	45,0
	b	–	–	–	–	–	–	–	–	–	–	–	–
Sekundarstufe II (ohne berufliche Fachrichtung)	a	42	–	–	5	8	16	12	1	–	–	–	41,7
	b	29	–	–	3	6	12	7	1	–	–	–	41,5
Berufsbildende Schulen – altes Lehramt –	a	5	–	–	1	1	–	1	–	1	–	1	47,4
	b	2	–	–	–	–	–	1	–	1	–	–	52,5
Sekundarstufe II (mit beruflicher Fachrichtung)	a	3	–	–	–	1	–	1	1	–	–	–	46,0
	b	2	–	–	–	–	–	1	1	–	–	–	49,5
Fachhochschullehrer/-in	a	2	–	–	1	–	–	1	–	–	–	–	37,5
	b	1	–	–	–	–	–	1	–	–	–	–	45,0
Religionslehrer/-in/ Geistlicher/Katechet	a	35	–	–	1	5	8	11	2	6	2	–	47,0
	b	23	–	–	–	3	7	7	1	4	1	–	46,9
Fachlehrer/-in (Werkstattlehrer/-in)	a	3	–	–	–	–	1	–	1	1	–	–	51,7
	b	2	–	–	–	–	1	–	–	1	–	–	51,0
Fachlehrer/-in (allgemein)	a	420	–	2	4	8	4	9	220	138	34	1	53,9
	b	348	–	2	2	2	4	8	192	114	24	–	53,9
Fachlehrer/-in (technischer Lehrer/-in)	a	1	–	–	–	–	–	1	–	–	–	–	46,0
	b	1	–	–	–	–	–	1	–	–	–	–	46,0
Sozialarbeiter/-in (ohne sonderpädagogische Zusatzausbildung)	a	6	–	–	–	3	3	–	–	–	–	–	39,5
	b	2	–	–	–	1	1	–	–	–	–	–	40,0
sonst. pädagogische Unter- richtshilfe (ohne sonder- pädagogische Zusatzausbil- dung)	a	2	–	–	2	–	–	–	–	–	–	–	32,0
	b	–	–	–	–	–	–	–	–	–	–	–	–
Erzieher (mit sonderpädagogischer Zusatzausbildung)	a	1	–	–	–	–	–	–	1	–	–	–	51,0
	b	–	–	–	–	–	–	–	–	–	–	–	–
Lehrer/-in mit Qualifikation (1. Staatsprüfung)	a	469	–	25	65	102	111	73	56	29	8	–	42,1
	b	206	–	12	27	48	56	29	22	11	1	–	41,5
Lehrer/-in mit ausländischer Qualifikation	a	49	1	1	2	4	5	7	10	11	7	1	50,2
	b	29	1	1	1	3	3	5	4	8	2	1	49,0
Sonstige Lehrer/-in (u.a. Gymnastiklehrer/-in, Übungsleiter/-in)	a	245	1	15	14	17	26	38	57	51	26	–	48,6
	b	162	1	8	3	11	17	29	52	31	10	–	49,0
Lehrer/-in insgesamt	a	18 742	2	545	2 031	2 069	1 973	3 699	4 307	2 934	1 163	19	46,8
	b	12 296	2	443	1 335	1 173	1 413	2 667	2 857	1 802	598	6	46,5
Gymnasium													
Primarstufe	a	2	–	–	1	–	–	–	–	1	–	–	46,5
	b	1	–	–	1	–	–	–	–	–	–	–	34,0
Grund-/Hauptschule Stufenschwerpunkt I – altes Lehramt –	a	22	–	–	–	–	–	3	10	6	3	–	53,8
	b	20	–	–	–	–	–	3	9	5	3	–	53,8
Grund-/Hauptschule Stufenschwerpunkt II – altes Lehramt –	a	100	–	–	–	–	1	8	41	39	11	–	54,4
	b	58	–	–	–	–	1	8	27	18	4	–	53,1
Volksschule – altes Lehramt –	a	21	–	–	–	–	–	–	7	8	6	–	56,9
	b	17	–	–	–	–	–	–	7	6	4	–	56,5

Noch: 10. Hauptamtliche und BAT-Lehrerinnen und -Lehrer 2004/2005 nach Lehramt und Alter

Lehramt a = Zusammen b = weiblich	Hauptamtliche und BAT-Lehrer/-innen											mit dem Durch- schnitts- alter	
	ins- gesamt	davon									65 Jahre und älter		
		unter 25 Jahre	im Alter von ... bis unter ... Jahren										
		25 – 30	30 – 35	35 – 40	40 – 45	45 – 50	50 – 55	55 – 60	60 – 65				
noch: Gesamtschule													
Sekundarstufe II (ohne berufliche Fachrichtung)	a	557	–	3	12	35	115	292	80	15	5	–	46,1
	b	244	–	3	5	18	68	122	23	4	1	–	45,2
Berufsbildende Schulen – altes Lehramt –	a	58	–	–	–	1	1	3	19	25	9	–	54,8
	b	8	–	–	–	1	1	2	2	2	–	–	48,5
Sekundarstufe II und Sonderpädagogik	a	8	–	–	1	–	4	3	–	–	–	–	42,8
	b	5	–	–	1	–	2	2	–	–	–	–	42,8
Sekundarstufe II (mit beruflicher Fachrichtung)	a	24	–	–	3	1	1	6	11	2	–	–	47,5
	b	7	–	–	1	1	1	3	1	–	–	–	43,1
Fachhochschullehrer/-in	a	2	–	–	–	–	1	1	–	–	–	–	46,0
	b	2	–	–	–	–	1	1	–	–	–	–	46,0
Religionslehrer/-in/ Geistlicher/Katechet	a	20	–	–	1	3	7	2	1	5	1	–	46,3
	b	6	–	–	–	2	3	1	–	–	–	–	40,5
Fachlehrer/-in (Werkstattlehrer/-in)	a	14	–	–	–	–	1	4	2	6	1	–	52,6
	b	5	–	–	–	–	1	3	–	1	–	–	48,4
Fachlehrer/-in (allgemein)	a	77	–	2	2	6	5	6	27	24	5	–	51,2
	b	54	–	1	1	3	3	4	23	16	3	–	52,0
Fachlehrer/-in (Kurz- und Maschinenschreiben)	a	1	–	–	–	–	–	1	–	–	–	–	49,0
	b	1	–	–	–	–	–	1	–	–	–	–	49,0
Fachlehrer/-in (technischer Lehrer/-in)	a	8	–	–	–	–	–	2	2	3	1	–	54,3
	b	3	–	–	–	–	–	2	1	–	–	–	49,3
Sozialarbeiter/-in (ohne sonderpädagogische Zusatzausbildung)	a	227	2	7	24	42	39	46	49	13	5	–	43,9
	b	160	2	5	15	29	33	30	36	8	2	–	43,7
sonst. pädagogische Unterrichtshilfe (ohne sonderpädagogische Zusatzausbildung)	a	5	–	–	–	–	–	1	1	1	2	–	55,4
	b	4	–	–	–	–	–	1	1	–	2	–	55,0
Sozialarbeiter/-in (mit sonderpädagogischer Zusatzausbildung)	a	45	1	3	4	8	13	7	7	1	1	–	42,0
	b	27	1	2	3	3	9	5	4	–	–	–	40,9
Lehrer/-in mit Qualifikation (1. Staatsprüfung)	a	277	–	16	31	72	69	40	31	13	5	–	41,6
	b	133	–	14	15	33	32	24	11	3	1	–	40,3
Lehrer/-in mit ausländischer Qualifikation	a	199	1	8	14	24	14	37	39	43	19	–	48,0
	b	91	1	7	8	12	8	21	12	18	4	–	45,4
Sonstige Lehrer/-in (u.a. Gymnastiklehrer/-in, Übungsleiter/-in)	a	171	2	6	17	17	28	28	33	23	17	–	46,4
	b	99	1	3	5	6	15	15	24	16	14	–	48,9
Lehrer/-in insgesamt	a	16 680	7	303	1 353	1 769	2 617	4 180	3 759	2 061	626	5	46,5
	b	9 128	6	244	812	950	1 702	2 477	1 826	871	238	2	45,5
freie Waldorfschule													
Primarstufe	a	278	1	16	22	31	55	78	53	18	4	–	44,3
	b	210	1	14	19	26	44	60	35	9	2	–	43,3
Sonderschulen – altes Lehramt –	a	361	–	5	18	24	61	111	89	34	16	3	47,4
	b	231	–	3	16	15	42	69	47	26	11	2	47,0
Sekundarstufe I	a	695	–	12	28	76	134	212	145	62	25	1	46,5
	b	435	–	6	21	48	85	131	85	46	13	–	46,4
Sekundarstufe II (ohne berufliche Fachrichtung)	a	249	–	1	11	26	55	80	49	15	10	2	46,5
	b	125	–	1	8	13	26	45	21	7	3	1	45,6
Berufsbildende Schulen – altes Lehramt –	a	6	–	–	–	–	2	1	1	2	–	–	49,5
	b	2	–	–	–	–	–	–	1	1	–	–	54,0

Noch: 10. Hauptamtliche und BAT-Lehrerinnen und -Lehrer 2004/2005 nach Lehramt und Alter

Lehramt a = Zusammen b = weiblich	Hauptamtliche und BAT-Lehrer/-innen											mit dem Durch- schnitts- alter
	ins- gesamt	davon										
		unter 25 Jahre	im Alter von ... bis unter ... Jahren								65 Jahre und älter	
		25 – 30	30 – 35	35 – 40	40 – 45	45 – 50	50 – 55	55 – 60	60 – 65			
noch: freie Waldorfschule												
Religionslehrer/-in/ Geistlicher/Katechet	a	2	-	-	-	-	-	-	1	-	1	62,0
	b	1	-	-	-	-	-	-	1	-	-	58,0
Fachlehrer/-in (Werkstattlehrer/-in)	a	10	-	-	-	1	2	4	3	-	-	51,3
	b	3	-	-	-	-	-	2	1	-	-	54,0
Lehrer/-in insgesamt	a	1 601	1	34	79	157	308	484	341	135	55	46,4
	b	1 007	1	24	64	102	197	305	191	91	29	45,9
Weiterbildungskolleg												
Primarstufe	a	6	-	3	1	1	1	-	-	-	-	32,0
	b	6	-	3	1	1	1	-	-	-	-	32,0
Grund-/Hauptschule Stufenschwerpunkt I – altes Lehramt –	a	1	-	-	-	-	-	1	-	-	-	48,0
	b	1	-	-	-	-	-	1	-	-	-	48,0
Grund-/Hauptschule Stufenschwerpunkt II – altes Lehramt –	a	14	-	-	1	-	-	7	5	1	-	53,4
	b	5	-	-	1	-	-	2	2	-	-	50,4
Volksschule – altes Lehramt –	a	1	-	-	-	-	-	1	-	-	-	54,0
	b	1	-	-	-	-	-	1	-	-	-	54,0
Sonderpädagogik und Sekundarstufe I	a	1	-	1	-	-	-	-	-	-	-	27,0
	b	1	-	1	-	-	-	-	-	-	-	27,0
Grund-, Haupt- und Realschule und entspr. Jahrgangsstufen der Gesamtschule – Schwerpkt. Haupt-, Real- und Gesamtschule	a	1	-	-	-	-	1	-	-	-	-	41,0
	b	-	-	-	-	-	-	-	-	-	-	-
Sekundarstufe I und Primarstufe	a	1	-	-	1	-	-	-	-	-	-	32,0
	b	-	-	-	-	-	-	-	-	-	-	-
Sekundarstufe I	a	169	-	4	12	14	16	73	36	11	3	46,2
	b	101	-	3	9	9	12	47	16	3	2	45,0
Realschule – altes Lehramt –	a	109	-	-	-	2	1	10	36	48	12	54,5
	b	69	-	-	-	2	-	8	16	35	8	54,6
Sekundarstufe II und Sekundarstufe I	a	369	-	10	99	68	42	104	31	12	3	41,0
	b	199	-	7	60	32	26	60	11	3	-	40,1
Gymnasium – altes Lehramt –	a	731	-	3	16	11	12	122	281	187	96	52,9
	b	288	-	2	11	5	2	73	111	55	29	51,4
Sekundarstufe II (ohne berufliche Fachrichtung)	a	82	-	3	8	3	12	28	25	2	1	45,8
	b	39	-	3	5	3	8	15	5	-	-	42,9
Berufsbildende Schulen – altes Lehramt –	a	11	-	-	1	-	-	-	1	4	5	56,2
	b	2	-	-	1	-	-	-	-	1	-	44,5
Sekundarstufe II (mit beruflicher Fachrichtung)	a	5	-	-	1	2	-	1	1	-	-	40,0
	b	2	-	-	-	2	-	-	-	-	-	36,5
Fachlehrer/-in (allgemein)	a	1	-	-	-	-	-	-	-	-	1	60,0
	b	-	-	-	-	-	-	-	-	-	-	-
Lehrer/-in mit Qualifikation (1. Staatsprüfung)	a	70	-	1	11	20	10	8	9	9	2	43,2
	b	33	-	1	6	8	4	6	4	3	1	42,6
Lehrer/-in mit ausländischer Qualifikation	a	9	-	-	2	-	1	-	1	2	3	51,2
	b	6	-	-	2	-	1	-	1	1	1	46,2
Sonstige Lehrer/-in (u.a. Gymnastiklehrer/-in, Übungsleiter/-in)	a	7	-	1	1	-	2	2	1	-	-	41,1
	b	4	-	1	1	-	-	1	1	-	-	39,3
Lehrer/-in insgesamt	a	1 588	-	26	154	121	98	349	430	280	127	48,6
	b	757	-	21	97	62	54	211	168	103	41	46,7

11. Schulen 2004/2005 nach der Trägerschaft

Trägerschaft	Schulen	Klassen	Schüler/-innen				Ha/BAT-Lehrer/-innen	
			insgesamt	weiblich	ausländisch		insgesamt	weiblich
					zusammen	weiblich		
Grundschule								
Träger öffentlicher Schulen zusammen	3 425	32 628	763 660	374 080	119 033	58 247	40 189	35 710
Nordrhein-Westfalen	1	20	318	165	11	5	36	30
Kreisfreie Stadt	1 236	12 029	280 236	137 656	65 397	32 069	15 021	13 519
Gemeinde	2 187	20 570	482 887	236 152	53 624	26 172	25 122	22 152
Schulverband	1	9	219	107	1	1	10	9
Träger privater Schulen zusammen	26	185	4 463	2 128	503	248	286	235
Natürliche Personen	1	5	116	48	71	35	8	5
Personengesellschaft	1	5	116	48	71	35	8	5
Juristische Personen	7	36	731	350	272	133	68	58
Handelsgesellschaft	1	2	16	6	-	-	5	5
Schulverein	6	34	715	344	272	133	63	53
Schulträger der evangelischen Kirche	13	108	2 660	1 286	29	14	147	122
Handelsgesellschaft oder Verein	13	108	2 660	1 286	29	14	147	122
Schulträger der katholischen Kirche	3	28	776	349	16	6	47	37
Erzbistum oder Bistum	2	24	669	349	14	6	41	34
Orden	1	4	107	-	2	-	6	3
Weitere Schulträger sonstiger Träger privater Schulen	2	8	180	95	115	60	16	13
	2	8	180	95	115	60	16	13
Träger insgesamt	3 451	32 813	768 123	376 208	119 536	58 495	40 475	35 945
Hauptschule								
Träger öffentlicher Schulen zusammen	726	12 425	281 782	120 462	62 312	28 199	20 250	12 131
Kreisfreie Stadt	231	3 902	88 656	38 435	29 866	13 375	6 533	4 113
Gemeinde	492	8 480	192 155	81 645	32 395	14 801	13 641	7 979
Schulverband	3	43	971	382	51	23	76	39
Träger privater Schulen zusammen	7	59	1 208	540	139	66	105	58
Schulträger der evangelischen Kirche	6	42	811	358	120	55	76	43
Handelsgesellschaft oder Verein	6	42	811	358	120	55	76	43
Schulträger der katholischen Kirche	1	17	397	182	19	11	29	15
Erzbistum oder Bistum	1	17	397	182	19	11	29	15
Träger insgesamt	733	12 484	282 990	121 002	62 451	28 265	20 355	12 189
Volksschule								
Träger öffentlicher Schulen zusammen	1	16	400	202	8	3	27	17
Gemeinde	1	16	400	202	8	3	27	17
Träger privater Schulen zusammen	1	18	466	211	44	22	31	20
Schulträger der katholischen Kirche	1	18	466	211	44	22	31	20
Erzbistum oder Bistum	1	18	466	211	44	22	31	20
Träger insgesamt	2	34	866	413	52	25	58	37

Noch: **11. Schulen 2004/2005 nach der Trägerschaft**

Trägerschaft	Schulen	Klassen	Schüler/-innen				Ha/BAT-Lehrer/-innen	
			insgesamt	weiblich	ausländisch		insgesamt	weiblich
					zusammen	weiblich		
Realschule								
Träger öffentlicher Schulen zusammen	510	11 554	321 242	158 276	30 321	15 559	17 504	11 515
Kreisfreie Stadt	166	3 735	104 889	51 902	16 617	8 471	5 757	3 938
Gemeinde	341	7 751	214 482	105 560	13 635	7 050	11 648	7 523
Schulverband	3	68	1 871	814	69	38	99	54
Träger privater Schulen zusammen	44	769	23 145	15 086	530	324	1 238	781
Juristische Personen	4	56	1 505	684	30	8	90	45
Handelsgesellschaft	1	12	212	46	3	–	20	8
Schulverein	3	44	1 293	638	27	8	70	37
Schulträger der evangelischen Kirche	10	170	4 835	2 373	202	94	258	138
Landeskirchenamt	4	90	2 632	1 260	143	63	134	75
Handelsgesellschaft oder Verein	6	80	2 203	1 113	59	31	124	63
Schulträger der katholischen Kirche	30	543	16 805	12 029	298	222	890	598
Erzbistum oder Bistum	20	366	11 222	7 539	220	154	591	385
Kirchenkreis oder -gemeinde	2	42	1 333	973	10	9	72	45
Orden	6	104	3 289	2 720	37	29	178	130
Handelsgesellschaft oder Verein	2	31	961	797	31	30	49	38
Träger insgesamt	554	12 323	344 387	173 362	30 851	15 883	18 742	12 296
Gymnasium								
Träger öffentlicher Schulen zusammen	521	11 759	463 964	244 502	24 553	13 046	27 630	13 056
Kreisfreie Stadt	209	4 601	183 571	95 416	15 481	8 157	11 103	5 502
Kreis	2	51	1 993	1 043	56	28	118	53
Gemeinde	306	7 018	274 661	146 002	8 940	4 822	16 173	7 415
Sonstiger Träger öffentlicher Schulen	4	89	3 739	2 041	76	39	236	86
Träger privater Schulen zusammen	106	2 213	93 074	55 842	2 178	1 370	5 570	2 615
Natürliche Personen	2	25	972	415	30	11	62	20
Personengesellschaft	2	25	972	415	30	11	62	20
Juristische Personen	13	187	7 198	3 595	105	51	465	179
Handelsgesellschaft	5	62	2 102	994	32	20	142	53
Schulverein	8	125	5 096	2 601	73	31	323	126
Schulträger der evangelischen Kirche	13	275	12 129	6 695	389	221	767	357
Landeskirchenamt	9	210	9 428	5 236	300	175	593	282
Kirchenkreis oder -gemeinde	1	18	875	509	29	17	53	20
Handelsgesellschaft oder Verein	3	47	1 826	950	60	29	121	55
Schulträger der katholischen Kirche	76	1 677	70 702	43 726	1 597	1 042	4 150	1 988
Erzbistum oder Bistum	46	1 043	44 310	28 442	1 018	665	2 604	1 286
Orden	19	424	18 197	10 204	280	188	1 053	469
Handelsgesellschaft oder Verein	11	210	8 195	5 080	299	189	493	233
Weitere Schulträger sonstiger Träger privater Schulen	2	49	2 073	1 411	57	45	126	71
	2	49	2 073	1 411	57	45	126	71
Träger insgesamt	627	13 972	557 038	300 344	26 731	14 416	33 200	15 671

Noch: **11. Schulen 2004/2005 nach der Trägerschaft**

Trägerschaft	Schulen	Klassen	Schüler/-innen				Ha/BAT-Lehrer/-innen	
			insgesamt	weiblich	ausländisch		insgesamt	weiblich
					zusammen	weiblich		
Gesamtschule								
Träger öffentlicher Schulen zusammen	202	6 622	222 007	109 766	37 361	19 349	15 997	8 776
Nordrhein-Westfalen	1	18	359	190	26	14	38	22
Kreisfreie Stadt	97	3 274	110 064	54 822	23 863	12 315	8 028	4 490
Kreis	3	114	3 858	1 913	242	129	273	162
Gemeinde	97	3 068	102 842	50 497	12 832	6 689	7 303	3 915
Schulverband	4	148	4 884	2 344	398	202	355	187
Träger privater Schulen zusammen	14	270	8 319	4 243	870	429	683	352
Juristische Personen	5	47	800	398	379	187	126	73
Schulverein	5	47	800	398	379	187	126	73
Schulträger der evangelischen Kirche	6	139	4 443	2 221	236	113	350	179
Landeskirchenamt	1	30	979	472	176	86	69	42
Handelsgesellschaft oder Verein	5	109	3 464	1 749	60	27	281	137
Schulträger der katholischen Kirche	3	84	3 076	1 624	255	129	207	100
Erzbistum oder Bistum	3	84	3 076	1 624	255	129	207	100
Träger insgesamt	216	6 892	230 326	114 009	38 231	19 778	16 680	9 128
freie Waldorfschule								
Träger privater Schulen zusammen	49	660	17 821	9 107	319	164	1 601	1 007
Weitere Schulträger	49	660	17 821	9 107	319	164	1 601	1 007
Waldorf-Schulträger als eingetragener Verein	49	660	17 821	9 107	319	164	1 601	1 007
Träger insgesamt	49	660	17 821	9 107	319	164	1 601	1 007

Allgemein bildende Schulen 1984 – 2004

Jahr	Schulen	Klassen	Schüler/-innen			Hauptamtliche und BAT-Lehrer/-innen			Schüler/-innen je	
			insgesamt	weiblich		insgesamt	weiblich		Klasse ¹⁾	Lehrer/-in ²⁾
				Anzahl	in % von Spalte 3		Anzahl	in % von Spalte 6		
1	2	3	4	5	6	7	8	9	10	

Grundschulen

1984	3 391	30 727	644 882	313 968	48,7	35 653	28 998	81,3	21,0	18,1
1985	3 388	30 437	632 154	307 839	48,7	35 919	29 339	81,7	20,8	17,6
1986	3 385	30 588	636 578	310 620	48,8	36 181	29 658	82,0	20,8	17,6
1987	3 378	30 707	646 399	315 155	48,8	35 988	29 541	82,1	21,1	18,0
1988	3 382	30 712	664 727	324 411	48,8	36 286	29 781	82,1	21,6	18,3
1989	3 382	31 431	690 277	336 671	48,8	36 970	30 401	82,2	22,0	18,7
1990	3 391	32 153	715 546	348 244	48,7	38 003	31 403	82,6	22,3	18,8
1991	3 392	32 435	727 368	354 164	48,7	38 799	32 193	83,0	22,4	18,7
1992	3 395	32 652	739 166	359 728	48,7	39 825	33 249	83,5	22,6	18,6
1993	3 401	33 254	755 621	368 087	48,7	40 530	33 994	83,9	22,7	18,6
1994	3 411	33 999	778 155	379 732	48,8	40 991	34 545	84,3	22,9	19,0
1995	3 424	34 731	804 701	392 478	48,8	41 984	35 594	84,8	23,2	19,2
1996	3 435	35 433	827 143	403 110	48,7	42 626	36 356	85,3	23,3	19,4
1997	3 446	35 930	842 347	410 593	48,7	42 697	36 581	85,7	23,4	19,7
1998	3 451	35 849	840 791	409 901	48,8	42 694	36 731	86,0	23,5	19,7
1999	3 461	35 527	835 545	407 517	48,8	42 372	36 582	86,3	23,5	19,7
2000	3 464	35 108	824 229	401 685	48,7	42 403	36 879	87,0	23,5	19,4
2001	3 470	34 216	800 129	390 185	48,8	41 748	36 502	87,4	23,4	19,2
2002	3 462	33 672	782 765	382 291	48,8	41 072	36 093	87,9	23,2	19,1
2003	3 458	33 366	778 641	380 498	48,9	40 612	35 916	88,4	23,2	19,2
2004	3 451	32 813	768 123	376 208	49,0	40 475	35 945	88,8	23,4	19,0

Hauptschulen

1984	1 299	20 617	479 563	218 852	45,6	32 264	17 238	53,4	23,3	14,9
1985	1 289	19 270	431 022	197 297	45,8	31 534	16 772	53,2	22,4	13,7
1986	1 249	18 094	395 656	182 052	46,0	29 830	15 634	52,4	21,9	13,3
1987	1 200	16 635	357 276	164 104	45,9	27 966	14 436	51,6	21,5	12,8
1988	1 139	14 985	329 473	151 018	45,8	25 686	13 041	50,8	22,0	12,8
1989	1 059	13 995	311 495	142 164	45,6	23 566	11 720	49,7	22,3	13,2
1990	971	13 465	306 233	138 973	45,4	22 395	11 062	49,4	22,7	13,7
1991	909	12 972	298 609	134 728	45,1	21 457	10 584	49,3	23,0	13,9
1992	872	12 511	291 397	130 538	44,8	20 886	10 372	49,7	23,3	14,0
1993	837	12 288	285 470	126 824	44,4	20 464	10 215	49,9	23,2	13,9
1994	809	12 180	282 503	124 986	44,2	20 239	10 203	50,4	23,2	14,0
1995	781	12 094	281 680	123 748	43,9	19 942	10 188	51,1	23,3	14,1
1996	770	12 063	279 590	121 608	43,5	19 826	10 297	51,9	23,2	14,1
1997	757	12 028	277 065	120 127	43,4	19 893	10 511	52,8	23,0	13,9
1998	750	11 944	272 514	117 711	43,2	19 718	10 584	53,7	22,8	13,8
1999	746	11 915	272 872	117 330	43,0	19 460	10 592	54,4	22,9	14,0
2000	742	12 039	277 162	118 669	42,8	19 576	10 902	55,7	23,0	14,2
2001	741	12 390	285 366	121 833	42,7	19 943	11 401	57,2	23,0	14,3
2002	738	12 611	290 421	124 003	42,7	20 427	11 892	58,2	23,0	14,2
2003	735	12 684	291 238	124 640	42,8	20 642	12 229	59,2	23,0	14,1
2004	733	12 484	282 990	121 002	42,8	20 355	12 189	59,9	22,7	13,9

1) Gymnasium, Gesamtschule: Schülerinnen und Schüler der Sekundarstufe I je Klasse der Sekundarstufe I – 2) je hauptamtliche/BAT-Lehrkraft – 3) Klassen und Klassenfrequenzwerte beziehen sich auf Schulen der allgemeinen Ausbildung (= allgemein bildende Schulen ohne Weiterbildungskolleg)

Noch: **Allgemein bildende Schulen 1984 – 2004**

Jahr	Schulen	Klassen	Schüler/-innen			Hauptamtliche und BAT-Lehrer/-innen			Schüler/-innen je	
			insgesamt	weiblich		insgesamt	weiblich		Klasse ¹⁾	Lehrer/-in ²⁾
				Anzahl	in % von Spalte 3		Anzahl	in % von Spalte 6		
1	2	3	4	5	6	7	8	9	10	

Volksschulen

1984	3	43	898	423	47,1	63	43	68,3	20,9	14,3
1985	3	40	924	437	47,3	60	38	63,3	23,1	15,4
1986	3	41	899	440	48,9	59	37	62,7	21,9	15,2
1987	3	44	1 044	521	49,9	62	40	64,5	23,7	16,8
1988	3	46	1 144	570	49,8	64	41	64,1	24,9	17,9
1989	3	49	1 134	571	50,4	70	45	64,3	23,1	16,2
1990	3	48	1 060	514	48,5	69	43	62,3	22,1	15,4
1991	3	47	1 022	488	47,7	73	51	69,9	21,7	14,0
1992	3	48	1 135	573	50,5	76	54	71,1	23,6	14,9
1993	3	47	1 188	590	49,7	76	53	69,7	25,3	15,6
1994	3	49	1 210	622	51,4	79	57	72,2	24,7	15,3
1995	3	52	1 244	611	49,1	87	62	71,3	23,9	14,3
1996	2	46	1 124	568	50,5	77	54	70,1	24,4	14,6
1997	2	46	1 120	555	49,6	79	56	70,9	24,3	14,2
1998	2	45	1 050	516	49,1	77	55	71,4	23,3	13,6
1999	2	40	880	432	49,1	61	40	65,6	22,0	14,4
2000	2	41	863	407	47,2	61	42	68,9	21,0	14,1
2001	2	38	896	434	48,4	62	44	71,0	23,6	14,5
2002	2	36	865	418	48,3	57	38	66,7	24,0	15,2
2003	2	36	872	429	49,2	58	38	65,5	24,0	15,0
2004	2	34	866	413	47,7	58	37	63,8	25,5	14,9

Sonderschulen

1984	733	7 942	90 801	35 566	39,2	12 455	8 430	67,7	11,4	7,3
1985	738	7 794	86 998	33 965	39,0	12 426	8 386	67,5	11,2	7,0
1986	734	7 627	84 051	32 697	38,9	12 464	8 417	67,5	11,0	6,7
1987	730	7 477	80 480	31 229	38,8	12 444	8 324	66,9	10,8	6,5
1988	722	7 206	77 816	29 866	38,4	12 216	8 138	66,6	10,8	6,4
1989	716	7 170	76 791	29 308	38,2	12 245	8 129	66,4	10,7	6,3
1990	715	7 237	78 275	29 479	37,7	12 461	8 329	66,8	10,8	6,3
1991	718	7 560	80 654	30 104	37,3	13 137	8 863	67,5	10,7	6,1
1992	719	7 709	82 866	30 651	37,0	13 556	9 192	67,8	10,7	6,1
1993	714	7 831	85 209	31 364	36,8	13 790	9 389	68,1	10,9	6,2
1994	708	7 942	87 216	31 818	36,5	13 873	9 536	68,7	11,0	6,3
1995	710	7 956	87 535	31 665	36,2	14 181	9 837	69,4	11,0	6,2
1996	707	7 951	86 677	31 245	36,0	14 424	10 063	69,8	10,9	6,0
1997	703	8 071	87 751	31 436	35,8	14 835	10 482	70,7	10,9	5,9
1998	701	8 214	88 466	31 575	35,7	15 231	10 824	71,1	10,8	5,8
1999	702	8 372	91 114	32 362	35,5	15 345	10 972	71,5	10,9	5,9
2000	704	8 619	94 755	33 543	35,4	15 644	11 279	72,1	11,0	6,1
2001	705	8 872	98 460	34 629	35,2	16 058	11 654	72,6	11,0	6,1
2002	707	9 216	102 068	36 237	35,5	16 743	12 267	73,3	11,1	6,1
2003	705	9 370	103 779	36 911	35,6	17 198	12 611	73,3	11,1	6,0
2004	708	9 499	104 400	37 160	35,6	17 499	12 950	74,0	11,0	6,0

Noch: Allgemein bildende Schulen 1984 – 2004

Jahr	Schulen	Klassen	Schüler/-innen			Hauptamtliche und BAT-Lehrer/-innen			Schüler/-innen je	
			insgesamt	weiblich		insgesamt	weiblich		Klasse ¹⁾	Lehrer/-in ²⁾
				Anzahl	in % von Spalte 3		Anzahl	in % von Spalte 6		
1	2	3	4	5	6	7	8	9	10	

Realschulen

1984	552	10 707	303 091	158 644	52,3	16 528	9 772	59,1	28,3	18,3
1985	551	10 418	283 066	147 459	52,1	16 449	9 724	59,1	27,2	17,2
1986	552	10 140	265 778	138 199	52,0	16 261	9 665	59,4	26,2	16,3
1987	542	9 760	251 660	130 287	51,8	15 711	9 334	59,4	25,8	16,0
1988	536	9 292	241 238	124 560	51,6	15 281	9 120	59,7	26,0	15,8
1989	530	9 091	235 802	121 425	51,5	14 904	8 953	60,1	25,9	15,8
1990	527	9 131	239 598	123 569	51,6	14 649	8 800	60,1	26,2	16,4
1991	521	9 239	244 823	126 089	51,5	14 499	8 743	60,3	26,5	16,9
1992	517	9 345	252 069	129 398	51,3	14 489	8 783	60,6	27,0	17,4
1993	514	9 533	260 431	133 505	51,3	14 712	9 001	61,2	27,3	17,7
1994	516	9 751	267 973	137 188	51,2	14 948	9 235	61,8	27,5	17,9
1995	514	9 996	277 061	141 718	51,2	15 194	9 468	62,3	27,7	18,2
1996	516	10 252	285 936	145 866	51,0	15 462	9 733	62,9	27,9	18,5
1997	517	10 544	294 623	149 839	50,9	15 954	10 133	63,5	27,9	18,5
1998	524	10 894	305 251	154 862	50,7	16 212	10 330	63,7	28,0	18,8
1999	532	11 204	314 348	159 311	50,7	16 713	10 719	64,1	28,1	18,8
2000	535	11 602	324 491	164 205	50,6	17 361	11 210	64,6	28,0	18,7
2001	545	11 968	334 439	169 246	50,6	18 084	11 724	64,8	27,9	18,5
2002	550	12 263	343 085	173 287	50,5	18 825	12 267	65,2	28,0	18,2
2003	554	12 387	346 473	175 062	50,5	18 872	12 325	65,3	28,0	18,4
2004	554	12 323	344 387	173 362	50,3	18 742	12 296	65,6	27,9	18,4

Gymnasien

1984	641	13 057	571 020	291 115	51,0	39 178	15 630	39,9	27,9	14,6
1985	640	12 568	540 141	274 193	50,8	39 032	15 480	39,7	27,1	13,8
1986	639	12 263	512 075	259 526	50,7	38 504	15 249	39,6	26,3	13,3
1987	634	12 048	494 253	250 401	50,7	37 533	14 728	39,2	26,0	13,2
1988	630	11 835	481 152	244 550	50,8	36 902	14 464	39,2	26,2	13,0
1989	631	11 972	472 931	241 754	51,1	36 315	14 194	39,1	26,0	13,0
1990	624	12 291	471 796	243 250	51,6	35 932	14 091	39,2	27,0	13,1
1991	625	12 586	474 314	246 732	52,0	35 387	13 908	39,3	26,0	13,4
1992	623	12 830	481 820	252 447	52,4	35 087	13 880	39,6	26,3	13,7
1993	624	12 997	490 558	258 003	52,6	34 963	13 970	40,0	26,5	14,0
1994	623	13 102	494 327	260 749	52,7	34 926	14 132	40,5	26,5	14,2
1995	623	13 214	499 443	264 912	53,0	34 737	14 180	40,8	26,7	14,4
1996	621	13 289	507 953	270 474	53,2	34 587	14 258	41,2	27,0	14,7
1997	620	13 441	519 329	277 013	53,3	34 207	14 291	41,8	27,3	15,2
1998	621	13 624	529 621	283 520	53,5	34 330	14 580	42,5	27,3	15,4
1999	624	13 740	534 620	286 994	53,7	34 051	14 627	43,0	27,4	15,7
2000	627	13 873	534 367	287 884	53,9	33 759	14 730	43,6	27,3	15,8
2001	628	13 949	536 299	290 091	54,1	33 561	14 918	44,5	27,5	16,0
2002	627	13 981	541 286	292 729	54,1	33 241	15 064	45,3	27,7	16,3
2003	628	13 911	547 513	295 837	54,0	33 044	15 268	46,2	27,7	16,6
2004	627	13 972	557 038	300 344	53,9	33 200	15 671	47,2	28,1	16,8

Noch: Allgemein bildende Schulen 1984 – 2004

Jahr	Schulen	Klassen	Schüler/-innen			Hauptamtliche und BAT-Lehrer/-innen			Schüler/-innen je	
			insgesamt	weiblich		insgesamt	weiblich		Klasse ¹⁾	Lehrer/-in ²⁾
				Anzahl	in % von Spalte 3		Anzahl	in % von Spalte 6		
1	2	3	4	5	6	7	8	9	10	

Gesamtschulen

1984	56	1 779	57 274	26 185	45,7	4 731	2 277	48,1	28,1	12,1
1985	64	1 919	60 458	27 541	45,6	5 045	2 399	47,6	27,7	12,0
1986	81	2 159	66 479	30 073	45,2	5 928	2 850	48,1	27,4	11,2
1987	96	2 488	74 658	33 717	45,2	6 891	3 311	48,0	26,9	10,8
1988	119	2 846	85 682	38 618	45,1	8 059	3 889	48,3	27,0	10,6
1989	134	3 268	97 961	44 569	45,5	8 930	4 329	48,5	27,0	11,0
1990	157	3 784	112 696	51 734	45,9	9 906	4 823	48,7	27,0	11,4
1991	171	4 307	127 461	58 878	46,2	10 950	5 424	49,5	27,0	11,6
1992	182	4 796	143 119	66 462	46,4	12 168	6 155	50,6	27,3	11,8
1993	188	5 209	157 798	73 612	46,6	12 730	6 501	51,1	27,5	12,4
1994	192	5 525	170 443	79 994	46,9	13 478	6 975	51,8	27,6	12,6
1995	198	5 784	180 931	85 314	47,2	14 228	7 481	52,6	27,7	12,7
1996	203	5 990	191 076	90 485	47,4	14 889	7 869	52,9	27,8	12,8
1997	209	6 175	200 105	95 459	47,7	15 248	8 090	53,1	27,9	13,1
1998	215	6 346	207 039	99 377	48,0	15 682	8 345	53,2	28,0	13,2
1999	215	6 483	211 179	101 743	48,2	16 128	8 631	53,5	27,9	13,1
2000	215	6 613	214 025	103 418	48,3	16 153	8 648	53,5	28,0	13,2
2001	216	6 745	217 721	105 859	48,6	16 271	8 739	53,7	28,0	13,4
2002	216	6 836	221 991	108 369	48,8	16 390	8 828	53,9	28,1	13,5
2003	217	6 883	226 540	111 469	49,2	16 542	8 971	54,2	28,1	13,7
2004	216	6 892	230 326	114 009	49,5	16 680	9 128	54,7	28,1	13,8

freie Waldorfschulen

1984	22	313	9 193	4 717	51,3	680	369	54,3	29,4	13,5
1985	25	314	9 805	4 985	50,8	732	385	52,6	31,2	13,4
1986	26	337	10 259	5 259	51,3	781	416	53,3	30,4	13,1
1987	29	369	11 098	5 645	50,9	853	470	55,1	30,1	13,0
1988	30	414	11 704	5 944	50,8	896	499	55,7	28,3	13,1
1989	33	439	12 261	6 243	50,9	935	512	54,8	27,9	13,1
1990	34	451	12 790	6 572	51,4	997	539	54,1	28,4	12,8
1991	37	456	13 346	6 768	50,7	1 026	562	54,8	29,3	13,0
1992	40	489	14 111	7 182	50,9	1 074	586	54,6	28,9	13,1
1993	40	487	14 631	7 503	51,3	1 141	628	55,0	30,0	12,8
1994	41	504	15 201	7 802	51,3	1 289	728	56,5	30,2	11,8
1995	43	521	15 579	8 038	51,6	1 319	756	57,3	29,9	11,8
1996	43	539	15 875	8 207	51,7	1 343	771	57,4	29,5	11,8
1997	43	551	16 058	8 270	51,5	1 376	787	57,2	29,1	11,7
1998	43	596	16 369	8 352	51,0	1 379	793	57,5	27,5	11,9
1999	45	614	16 546	8 510	51,4	1 438	852	59,2	26,9	11,5
2000	48	626	16 710	8 492	50,8	1 471	879	59,8	26,7	11,4
2001	48	638	16 760	8 544	51,0	1 498	929	62,0	26,3	11,2
2002	48	648	17 057	8 713	51,1	1 513	937	61,9	26,3	11,3
2003	48	662	17 480	8 924	51,1	1 554	964	62,0	26,3	11,2
2004	49	660	17 821	9 107	51,1	1 601	1 007	62,9	27,0	11,1

Noch: Allgemein bildende Schulen 1984 – 2004

Jahr	Schulen	Klassen	Schüler/-innen			Hauptamtliche und BAT-Lehrer/-innen			Schüler/-innen je	
			insgesamt	weiblich		insgesamt	weiblich		Klasse ¹⁾	Lehrer/-in ²⁾
				Anzahl	in % von Spalte 3		Anzahl	in % von Spalte 6		
1	2	3	4	5	6	7	8	9	10	

Weiterbildungskolleg

1984	52	x	16 562	7 897	47,7	1 276	433	33,9	x	13,0
1985	52	x	17 086	8 062	47,2	1 294	451	34,9	x	13,2
1986	53	x	18 705	8 926	47,7	1 362	479	35,2	x	13,7
1987	53	x	20 402	10 072	49,4	1 465	527	36,0	x	13,9
1988	54	x	22 878	11 678	51,0	1 599	600	37,5	x	14,3
1989	56	x	19 251	9 376	48,7	1 706	671	39,3	x	11,3
1990	59	x	20 161	10 073	50,0	1 785	719	40,3	x	11,3
1991	60	x	26 117	13 908	53,3	1 844	759	41,2	x	14,2
1992	60	x	21 329	11 255	52,8	1 750	715	40,9	x	12,2
1993	59	x	20 019	10 462	52,3	1 671	677	40,5	x	12,0
1994	56	x	19 136	9 814	51,3	1 615	671	41,5	x	11,8
1995	56	x	19 788	10 105	51,1	1 537	638	41,5	x	12,9
1996	57	x	20 346	10 370	51,0	1 568	669	42,7	x	13,0
1997	57	x	20 198	10 224	50,6	1 511	638	42,2	x	13,4
1998	56	x	20 724	10 383	50,1	1 474	631	42,8	x	14,1
1999	55	x	20 399	10 232	50,2	1 430	612	42,8	x	14,3
2000	55	x	20 716	10 408	50,2	1 376	588	42,7	x	15,1
2001	55	x	21 655	10 698	49,4	1 357	590	43,5	x	16,0
2002	55	x	23 580	11 596	49,2	1 395	629	45,1	x	16,9
2003	55	x	26 068	12 794	49,1	1 486	690	46,4	x	17,5
2004	55	x	27 690	13 659	49,3	1 588	757	47,7	x	17,4

allgemein bildende Schulen³⁾

1984	6 749	85 185	2 173 284	1 057 367	48,7	142 828	83 190	58,2	22,7	15,2
1985	6 750	82 760	2 061 654	1 001 778	48,6	142 491	82 974	58,2	22,2	14,5
1986	6 722	81 249	1 990 480	967 792	48,6	141 370	82 405	58,3	21,9	14,1
1987	6 665	79 528	1 937 270	941 131	48,6	138 913	80 711	58,1	21,7	13,9
1988	6 615	77 336	1 915 814	931 215	48,6	136 989	79 573	58,1	22,1	14,0
1989	6 544	77 415	1 917 903	932 081	48,6	135 641	78 954	58,2	22,3	14,1
1990	6 481	78 560	1 958 155	952 408	48,6	136 197	79 809	58,6	22,6	14,4
1991	6 436	79 602	1 993 714	971 859	48,7	137 172	81 087	59,1	22,7	14,5
1992	6 411	80 380	2 027 012	988 234	48,8	138 911	82 986	59,7	23,0	14,6
1993	6 380	81 646	2 070 925	1 009 950	48,8	140 077	84 428	60,3	23,1	14,8
1994	6 359	83 052	2 116 164	1 032 705	48,8	141 438	86 082	60,9	23,3	15,0
1995	6 352	84 348	2 167 962	1 058 589	48,8	143 209	88 204	61,6	23,5	15,1
1996	6 354	85 563	2 215 720	1 081 933	48,8	144 802	90 070	62,2	23,6	15,3
1997	6 354	86 786	2 258 596	1 103 516	48,9	145 800	91 569	62,8	23,7	15,5
1998	6 363	87 512	2 281 825	1 116 197	48,9	146 797	92 873	63,3	23,7	15,5
1999	6 382	87 895	2 297 503	1 124 431	48,9	146 998	93 627	63,7	23,8	15,6
2000	6 392	88 521	2 307 318	1 128 711	48,9	147 804	95 157	64,4	23,7	15,6
2001	6 410	88 816	2 311 725	1 131 519	48,9	148 582	96 501	64,9	23,7	15,6
2002	6 405	89 263	2 323 118	1 137 643	49,0	149 663	98 015	65,5	23,7	15,5
2003	6 404	89 344	2 339 118	1 146 807	49,0	150 008	99 084	66,1	23,7	15,6
2004	6 395	88 677	2 333 641	1 145 264	49,1	150 198	99 980	66,6	23,7	15,5

Anhang

1. Schülerinnen und Schüler*) an Grundschulen 2004/2005 nach Schuljahrgang und Geburtsjahr

Geburtsjahr a = Zusammen b = weiblich c = männlich	Schülerinnen und Schüler im ...					Primarstufe	Integrations- schülerinnen und -schüler	Schülerinnen und Schüler insgesamt	
	Schul- kindergarten	1.	2.	3.	4.				
		Schuljahrgang							
1999	a	20	530	-	-	-	550	-	550
	b	12	329	-	-	-	341	-	341
	c	8	201	-	-	-	209	-	209
1998	a	4 635	95 968	867	-	-	101 470	18	101 488
	b	1 654	48 934	483	-	-	51 071	6	51 077
	c	2 981	47 034	384	-	-	50 399	12	50 411
1997	a	1 675	88 243	92 201	948	15	183 082	71	183 153
	b	614	41 071	47 913	469	6	90 073	34	90 107
	c	1 061	47 172	44 288	479	9	93 009	37	93 046
1996	a	35	4 108	96 986	80 957	1 104	183 190	96	183 286
	b	18	1 662	45 611	42 419	545	90 255	53	90 308
	c	17	2 446	51 375	38 538	559	92 935	43	92 978
1995	a	-	183	9 018	93 614	76 602	179 417	75	179 492
	b	-	91	3 862	44 441	39 948	88 342	36	88 378
	c	-	92	5 156	49 173	36 654	91 075	39	91 114
1994	a	-	21	651	11 958	92 224	104 854	61	104 915
	b	-	12	294	5 128	44 132	49 566	27	49 593
	c	-	9	357	6 830	48 092	55 288	34	55 322
1993	a	-	1	11	1 020	13 025	14 057	23	14 080
	b	-	1	6	427	5 441	5 875	14	5 889
	c	-	-	5	593	7 584	8 182	9	8 191
1992 und früher	a	-	-	16	64	1 076	1 156	3	1 159
	b	-	-	8	35	472	515	-	515
	c	-	-	8	29	604	641	3	644
Insgesamt	a	6 365	189 054	199 750	188 561	184 046	767 776	347	768 123
	b	2 298	92 100	98 177	92 919	90 544	376 038	170	376 208
	c	4 067	96 954	101 573	95 642	93 502	391 738	177	391 915

*) geschätzte Zahlen auf der Basis der Altersstruktur, die 2003 ermittelt wurde

2. Schülerinnen und Schüler*) an Hauptschulen 2004/2005 nach Schuljahrgang und Geburtsjahr

Geburtsjahr a = Zusammen b = weiblich c = männlich	Schülerinnen und Schüler im ...						Sekundar- stufe I	Integrations- schülerinnen und -schüler	Schülerinnen und Schüler insgesamt	
	5.	6.	7.	8.	9.	10.				
	Schuljahrgang									
1994 und später	a	8 236	75	4	–	1	2	8 318	1	8 319
	b	3 816	34	2	–	–	1	3 853	–	3 853
	c	4 420	41	2	–	1	1	4 465	1	4 466
1993	a	17 369	9 219	102	6	1	2	26 699	13	26 712
	b	7 280	4 386	45	4	–	1	11 716	8	11 724
	c	10 089	4 833	57	2	1	1	14 983	5	14 988
1992	a	8 048	19 967	10 420	135	14	2	38 586	19	38 605
	b	3 164	8 564	4 884	63	7	2	16 684	7	16 691
	c	4 884	11 403	5 536	72	7	–	21 902	12	21 914
1991	a	1 146	10 500	23 267	10 712	94	3	45 722	20	45 742
	b	455	4 083	9 823	5 029	43	–	19 433	8	19 441
	c	691	6 417	13 444	5 683	51	3	26 289	12	26 301
1990	a	122	2 005	12 010	24 033	10 110	58	48 338	12	48 350
	b	57	726	4 753	10 287	4 826	22	20 671	8	20 679
	c	65	1 279	7 257	13 746	5 284	36	27 667	4	27 671
1989	a	46	237	3 090	14 681	25 188	9 866	53 108	10	53 118
	b	22	116	1 150	5 875	10 807	4 716	22 686	6	22 692
	c	24	121	1 940	8 806	14 381	5 150	30 422	4	30 426
1988	a	35	18	476	3 868	16 447	22 162	43 006	2	43 008
	b	14	6	174	1 426	6 578	9 693	17 891	1	17 892
	c	21	12	302	2 442	9 869	12 469	25 115	1	25 116
1987	a	15	3	17	383	3 741	12 200	16 359	7	16 366
	b	9	1	8	165	1 473	5 171	6 827	2	6 829
	c	6	2	9	218	2 268	7 029	9 532	5	9 537
1986 und früher	a	6	3	2	3	360	2 394	2 768	2	2 770
	b	3	2	1	2	148	1 044	1 200	1	1 201
	c	3	1	1	1	212	1 350	1 568	1	1 569
Insgesamt	a	35 023	42 027	49 388	53 821	55 956	46 689	282 904	86	282 990
	b	14 820	17 918	20 840	22 851	23 882	20 650	120 961	41	121 002
	c	20 203	24 109	28 548	30 970	32 074	26 039	161 943	45	161 988

*) geschätzte Zahlen auf der Basis der Altersstruktur, die 2003 ermittelt wurde

3. Schülerinnen und Schüler*) an Realschulen 2004/2005 nach Schuljahrgang und Geburtsjahr

Geburtsjahr a = Zusammen b = weiblich c = männlich	Schülerinnen und Schüler im ...						Integrations- schülerinnen und -schüler	Schülerinnen und Schüler insgesamt
	5.	6.	7.	8.	9.	10.		
	Schuljahrgang							
1994 und später	a	23 798	139	1	-	-	-	23 938
	b	12 248	64	-	-	-	-	12 312
	c	11 550	75	1	-	-	-	11 626
1993	a	27 601	23 763	83	-	-	-	51 447
	b	12 998	12 394	45	-	-	-	25 437
	c	14 603	11 369	38	-	-	-	26 010
1992	a	2 430	29 342	22 425	50	-	-	54 247
	b	999	14 059	11 972	14	-	-	27 044
	c	1 431	15 283	10 453	36	-	-	27 203
1991	a	133	3 737	30 803	21 741	44	-	56 458
	b	63	1 577	15 162	11 858	17	-	28 677
	c	70	2 160	15 641	9 883	27	-	27 781
1990	a	21	178	5 617	30 365	18 809	53	55 043
	b	14	64	2 425	15 134	10 535	35	28 207
	c	7	114	3 192	15 231	8 274	18	26 836
1989	a	-	5	380	8 162	28 896	17 622	55 065
	b	-	3	173	3 577	14 739	9 936	28 428
	c	-	2	207	4 585	14 157	7 686	26 637
1988	a	-	1	15	796	9 700	25 853	36 365
	b	-	-	5	343	4 296	13 331	17 975
	c	-	1	10	453	5 404	12 522	18 390
1987	a	-	-	1	39	1 235	9 280	10 555
	b	-	-	-	22	482	4 228	4 732
	c	-	-	1	17	753	5 052	5 823
1986 und früher	a	-	-	-	7	71	1 191	1 269
	b	-	-	-	2	36	512	550
	c	-	-	-	5	35	679	719
Insgesamt	a	53 983	57 165	59 325	61 160	58 755	53 999	344 387
	b	26 322	28 161	29 782	30 950	30 105	28 042	173 362
	c	27 661	29 004	29 543	30 210	28 650	25 957	171 025

*) geschätzte Zahlen auf der Basis der Altersstruktur, die 2003 ermittelt wurde

4. Schülerinnen und Schüler*) an Gesamtschulen

Lfd. Nr.	Geburtsjahr a = Zusammen b = weiblich c = männlich	Schülerinnen und						Schuljahrgang/ 10.
		5.	6.	7.	8.	9.		
1	1994 und später	a	11 668	61	-	-	-	-
		b	6 072	29	-	-	-	-
		c	5 596	32	-	-	-	-
2	1993	a	16 332	11 407	34	-	-	-
		b	7 826	5 988	17	-	-	-
		c	8 506	5 419	17	-	-	-
3	1992	a	3 691	16 452	11 359	18	-	-
		b	1 631	7 924	5 832	9	-	-
		c	2 060	8 528	5 527	9	-	-
4	1991	a	413	3 925	16 914	10 968	37	-
		b	177	1 732	8 141	5 730	17	-
		c	236	2 193	8 773	5 238	20	-
5	1990	a	28	280	3 722	16 786	10 374	19
		b	11	126	1 618	8 075	5 369	11
		c	17	154	2 104	8 711	5 005	8
6	1989	a	-	16	328	4 378	17 128	10 347
		b	-	6	144	1 845	8 156	5 403
		c	-	10	184	2 533	8 972	4 944
7	1988	a	-	-	22	379	5 287	15 851
		b	-	-	8	181	2 244	7 577
		c	-	-	14	198	3 043	8 274
8	1987	a	-	-	-	13	557	4 573
		b	-	-	-	7	235	1 984
		c	-	-	-	6	322	2 589
9	1986	a	-	-	-	1	26	465
		b	-	-	-	1	12	204
		c	-	-	-	-	14	261
10	1985	a	-	-	-	-	1	20
		b	-	-	-	-	1	12
		c	-	-	-	-	-	8
11	1984	a	-	-	-	-	-	1
		b	-	-	-	-	-	-
		c	-	-	-	-	-	1
12	1983	a	-	-	-	-	-	-
		b	-	-	-	-	-	-
		c	-	-	-	-	-	-
13	1982	a	-	-	-	-	-	-
		b	-	-	-	-	-	-
		c	-	-	-	-	-	-
14	1981	a	-	-	-	-	-	-
		b	-	-	-	-	-	-
		c	-	-	-	-	-	-
15	Insgesamt	a	32 132	32 141	32 379	32 543	33 410	31 276
		b	15 717	15 805	15 760	15 848	16 034	15 191
		c	16 415	16 336	16 619	16 695	17 376	16 085

*) geschätzte Zahlen auf der Basis der Altersstruktur, die 2003 ermittelt wurde

2004/2005 nach Schuljahrgang und Geburtsjahr

Schüler im (in der) ...					Integrations- schülerinnen und -schüler	Schülerinnen und Schüler insgesamt	Lfd. Nr.
Schulstufe	11.	12.	13.	Sekundarstufe II			
11 729	-	-	-	-	1	11 730	1
6 101	-	-	-	-	1	6 102	
5 628	-	-	-	-	-	5 628	
27 773	-	-	-	-	10	27 783	2
13 831	-	-	-	-	6	13 837	
13 942	-	-	-	-	4	13 946	
31 520	-	-	-	-	15	31 535	3
15 396	-	-	-	-	9	15 405	
16 124	-	-	-	-	6	16 130	
32 257	-	1	-	1	13	32 271	4
15 797	-	-	-	-	7	15 804	
16 460	-	1	-	1	6	16 467	
31 209	1	1	-	2	20	31 231	5
15 210	1	1	-	2	10	15 222	
15 999	-	-	-	-	10	16 009	
32 197	29	-	-	29	22	32 248	6
15 554	12	-	-	12	11	15 577	
16 643	17	-	-	17	11	16 671	
21 539	4 884	29	-	4 913	18	26 470	7
10 010	2 840	16	-	2 856	11	12 877	
11 529	2 044	13	-	2 057	7	13 593	
5 143	6 805	3 890	11	10 706	9	15 858	8
2 226	3 679	2 217	9	5 905	4	8 135	
2 917	3 126	1 673	2	4 801	5	7 723	
492	2 473	5 479	2 983	10 935	3	11 430	9
217	1 184	3 012	1 751	5 947	2	6 166	
275	1 289	2 467	1 232	4 988	1	5 264	
21	465	2 324	4 286	7 075	1	7 097	10
13	220	1 122	2 311	3 653	-	3 666	
8	245	1 202	1 975	3 422	1	3 431	
1	50	443	1 716	2 209	-	2 210	11
-	25	204	800	1 029	-	1 029	
1	25	239	916	1 180	-	1 181	
-	2	51	370	423	-	423	12
-	1	20	149	170	-	170	
-	1	31	221	253	-	253	
-	-	1	39	40	-	40	13
-	-	1	18	19	-	19	
-	-	-	21	21	-	21	
-	-	-	-	-	-	-	14
-	-	-	-	-	-	-	
-	-	-	-	-	-	-	
193 881	14 709	12 219	9 405	36 333	112	230 326	15
94 355	7 962	6 593	5 038	19 593	61	114 009	
99 526	6 747	5 626	4 367	16 740	51	116 317	

5. Schülerinnen und Schüler*) an Gymnasien

Lfd. Nr.	Geburtsjahr a = Zusammen b = weiblich c = männlich	Schülerinnen und						
		Schuljahrgang/						
		5.	6.	7.	8.	9.	10.	
1	1994 und später	a	35 096	575	11	1	-	-
		b	19 086	260	7	1	-	-
		c	16 010	315	4	-	-	-
2	1993	a	33 350	32 462	521	17	-	-
		b	16 888	17 619	228	8	-	-
		c	16 462	14 843	293	9	-	-
3	1992	a	642	33 958	29 724	512	7	2
		b	282	17 383	16 410	238	2	1
		c	360	16 575	13 314	274	5	1
4	1991	a	48	1 190	34 957	28 171	409	8
		b	20	488	18 077	15 809	179	4
		c	28	702	16 880	12 362	230	4
5	1990	a	10	49	2 463	33 253	24 645	386
		b	7	27	1 034	17 724	14 019	186
		c	3	22	1 429	15 529	10 626	200
6	1989	a	-	1	128	4 092	31 331	23 396
		b	-	-	58	1 806	16 474	13 492
		c	-	1	70	2 286	14 857	9 904
7	1988	a	-	-	14	301	5 018	28 990
		b	-	-	7	143	2 265	15 586
		c	-	-	7	158	2 753	13 404
8	1987	a	-	-	-	9	500	5 519
		b	-	-	-	3	224	2 504
		c	-	-	-	6	276	3 015
9	1986	a	-	-	-	1	26	671
		b	-	-	-	-	10	297
		c	-	-	-	1	16	374
10	1985	a	-	-	-	-	1	44
		b	-	-	-	-	1	32
		c	-	-	-	-	-	12
11	1984	a	-	-	-	-	-	-
		b	-	-	-	-	-	-
		c	-	-	-	-	-	-
12	1983	a	-	-	-	-	-	-
		b	-	-	-	-	-	-
		c	-	-	-	-	-	-
13	1982	a	-	-	-	-	-	-
		b	-	-	-	-	-	-
		c	-	-	-	-	-	-
14	1981	a	-	-	-	-	-	-
		b	-	-	-	-	-	-
		c	-	-	-	-	-	-
15	Insgesamt	a	69 146	68 235	67 818	66 357	61 937	59 016
		b	36 283	35 777	35 821	35 732	33 174	32 102
		c	32 863	32 458	31 997	30 625	28 763	26 914

*) geschätzte Zahlen auf der Basis der Altersstruktur, die 2003 ermittelt wurde

2004/2005 nach Schuljahrgang und Geburtsjahr

Schüler im (in der) ...					Integrations- schülerinnen und -schüler	Schülerinnen und Schüler insgesamt	Lfd. Nr.
Schulstufe							
Sekundarstufe I	11.	12.	13.	Sekundarstufe II			
35 683	-	-	-	-	-	35 683	1
19 354	-	-	-	-	-	19 354	
16 329	-	-	-	-	-	16 329	
66 350	-	-	-	-	1	66 351	2
34 743	-	-	-	-	1	34 744	
31 607	-	-	-	-	-	31 607	
64 845	-	-	-	-	1	64 846	3
34 316	-	-	-	-	1	34 317	
30 529	-	-	-	-	-	30 529	
64 783	-	-	-	-	1	64 784	4
34 577	-	-	-	-	1	34 578	
30 206	-	-	-	-	-	30 206	
60 806	7	-	-	7	1	60 814	5
32 997	-	-	-	-	1	32 998	
27 809	7	-	-	7	-	27 816	
58 948	411	18	-	429	1	59 378	6
31 830	216	10	-	226	1	32 057	
27 118	195	8	-	203	-	27 321	
34 323	23 916	461	7	24 384	1	58 708	7
18 001	13 953	277	3	14 233	-	32 234	
16 322	9 963	184	4	10 151	1	26 474	
6 028	29 795	22 062	356	52 213	1	58 242	8
2 731	16 315	12 901	216	29 432	-	32 163	
3 297	13 480	9 161	140	22 781	1	26 079	
698	5 681	26 459	18 768	50 908	-	51 606	9
307	2 585	14 578	11 375	28 538	-	28 845	
391	3 096	11 881	7 393	22 370	-	22 761	
45	905	5 404	23 581	29 890	-	29 935	10
33	380	2 520	13 123	16 023	-	16 056	
12	525	2 884	10 458	13 867	-	13 879	
-	89	708	5 029	5 826	-	5 826	11
-	46	285	2 295	2 626	-	2 626	
-	43	423	2 734	3 200	-	3 200	
-	10	86	691	787	-	787	12
-	5	49	275	329	-	329	
-	5	37	416	458	-	458	
-	2	5	62	69	-	69	13
-	1	5	30	36	-	36	
-	1	-	32	33	-	33	
-	1	3	5	9	-	9	14
-	-	3	4	7	-	7	
-	1	-	1	2	-	2	
392 509	60 817	55 206	48 499	164 522	7	557 038	15
208 889	33 501	30 628	27 321	91 450	5	300 344	
183 620	27 316	24 578	21 178	73 072	2	256 694	

6. Allgemein bildende Schulen 1991/92

Lfd. Nr.	Schulform	Basisdaten					
		1991/92	1992/93	1993/94	1994/95	1995/96	1996/97
1	Grundschulen	3 392	3 395	3 401	3 411	3 424	3 435
2	Hauptschulen	909	872	837	809	781	770
3	Volksschulen	3	3	3	3	3	2
4	Realschulen	521	517	514	516	514	516
5	Gesamtschulen	171	182	188	192	198	203
6	Gymnasien	625	623	624	623	623	621
7	Freie Waldorfschulen	37	40	40	41	43	43
8	Sonderschulen im Bereich G/H	716	717	712	706	708	705
9	Sonderschulen im Bereich R/Gy	2	2	2	2	2	2
10	Schulen der allgemeinen Ausbildung zusammen	6 376	6 351	6 321	6 303	6 296	6 297
11	Abendrealschulen	25	25	25	22	22	23
12	Abendgymnasien	19	19	18	18	18	18
13	Kollegs	16	16	16	16	16	16
14	Weiterbildungskollegs	60	60	59	56	56	57
15	Allgemein bildende Schulen insgesamt	6 436	6 411	6 380	6 359	6 352	6 354

7. Indikatoren zur Versorgung der Schulen

Lfd. Nr.	Schulform	Basisdaten								
		Lehrerdaten							wöchentlich erteilte	
		Lehrer/-innen insgesamt			darunter aktive Lehrer/-innen				Anzahl	vollzeitbeschäftigten
		Anzahl	und zwar		Anzahl	und zwar				
			hauptamtlich und BAT	vollzeitbeschäftigt		hauptamtlich und BAT	Anzahl	darunter „echte“ ¹⁾ VZL		
1	2	3	4	5	6	7	8	9		
1	Grundschulen	42 229	40 475	21 405	41 353	39 606	20 909	7 703	887 466,0	511 863,0
2	Hauptschulen	20 775	20 355	14 292	20 419	20 003	14 057	3 317	453 916,0	344 174,0
3	Volksschulen	58	58	38	57	57	38	13	1 270,0	933,0
4	Realschulen	19 329	18 742	11 511	19 038	18 452	11 338	3 238	410 309,0	281 706,0
5	Gesamtschulen	17 464	16 680	11 467	17 242	16 459	11 309	1 140	334 192,0	246 447,0
6	Gymnasien	36 399	33 200	22 637	35 982	32 791	22 374	2 895	686 185,0	496 604,0
7	Freie Waldorfschulen	1 643	1 601	557	1 636	1 594	553	204	31 023,0	13 753,0
8	Sonderschulen G/H	18 315	17 399	11 919	17 913	17 004	11 631	1 427	357 556,0	260 804,0
9	Sonderschulen R/Gy	108	100	68	104	96	64	5	1 909,0	1 342,0
10	Weiterbildungskollegs	1 620	1 588	1 175	1 601	1 569	1 164	233	28 895,0	22 742,0
11	Allgemein bildende Schulen insgesamt	157 940	150 198	95 069	155 345	147 631	93 437	20 175	3 192 721,0	2 180 368,0

1) „echte“ Vollzeitlehrerinnen und Lehrer: Vollzeitlehrerinnen und Lehrer mit erteilten Wochenstunden \geq wöchentlichem Pflichtstundensoll – 5) Berechnung auf der Basis von 22,0 Wochenstunden – 6) Berechnung auf der Basis von 25,5 Wochenstunden.

– 2004/2005 nach Schulformen

Schulen im Schuljahr								Lfd. Nr.
1997/98	1998/99	1999/00	2000/01	2001/02	2002/03	2003/04	2004/05	
3 446	3 451	3 461	3 464	3 470	3 462	3 458	3 451	1
757	750	746	742	741	738	735	733	2
2	2	2	2	2	2	2	2	3
517	524	532	535	545	550	554	554	4
209	215	215	215	216	216	217	216	5
620	621	624	627	628	627	628	627	6
43	43	45	48	48	48	48	49	7
701	699	700	702	703	705	705	706	8
2	2	2	2	2	2	2	2	9
6 297	6 307	6 327	6 337	6 355	6 350	6 349	6 340	10
23	23	23	23	–	–	–	–	11
17	17	16	16	–	–	–	–	12
17	16	16	16	–	–	–	–	13
57	56	55	55	55	55	55	55	14
6 354	6 363	6 382	6 392	6 410	6 405	6 404	6 395	15

mit Lehrerinnen und Lehrern 2004/2005

				Kennziffer							Lfd. Nr.	
Unterrichtsstunden		Schüler/ -innen	wöchentl. Pflicht- stundensoll	durchschnittlich erteilte Wochenstunden je		Schüler/-innen je						
und zwar von				Lehrer/-in insgesamt	Lehrer/-in	Lehrer/-in	Lehrer/-in	Vollzeitlehrer-Einheit		KMK- Version ²⁾		LDS- Version ³⁾
teilzeit- beschäftigten	teilzeit/ stunden- weise beschäftigten							vollzeit- beschäftigte(m)r	aktive(m)r vollzeit- beschäftigte(m)r			
Lehrer(n)/-innen												
10	11	12	13	14	15	16	17	18	19	20		
362 287,0	149 576,0	768 123	28,0	23,9	24,5	18,2	19,0	19,4	29,3	28,4	1	
106 556,0	237 618,0	282 990	28,0	24,1	24,5	13,6	13,9	14,1	12,6	11,9	2	
337,0	596,0	866	28,0	24,6	24,6	14,9	14,9	15,2	14,7	14,0	3	
124 142,0	157 564,0	344 387	28,0	24,5	24,8	17,8	18,4	18,7	20,3	19,5	4	
82 104,0	164 343,0	230 326	25,5	21,5	21,8	13,2	13,8	14,0	13,0	12,2	5	
166 664,0	329 940,0	557 038	25,5	21,9	22,2	15,3	16,8	17,0	15,8	15,0	6	
17 072,0	3 319,0	17 821	25,5 / 27,5	24,7	24,9	10,8	11,1	11,2	42,6 ⁴⁾	42,4	7	
89 456,0	171 348,0	103 869	27,5	21,9	22,4	5,7	6,0	6,1	5,8	5,4	8	
513,0	829,0	531	27,5	19,7	21,0	4,9	5,3	5,5	5,6	5,2	9	
5 965,0	16 777,0	27 690	22,0 / 25,0	19,4	19,5	17,1	17,4	17,6	14,1 ⁵⁾	13,7	10	
955 096,0	1 225 272,0	2 333 641	x	22,9	23,3	14,8	15,5	15,8	16,6⁶⁾	16,0	11	

2) Sp. 19 = Sp. 12 : (Sp. 6 + (Sp. 11 : Sp. 13)) – 3) Sp. 20 = Sp. 12 : (Sp. 6 + (Sp. 11 : Sp. 15)) – 4) Berechnung auf der Basis von 24,5 Wochenstunden –

8. Schülerdaten Primarstufe 2004/2005

Schulform	Schüler/-innen							
	insgesamt	in % der Primarschüler/-innen	weiblich			ausländisch		
			Anzahl	in %		Anzahl	in %	
				von Spalte 1	der Primarschülerinnen		von Spalte 1	der ausländischen Primarschüler/-innen
1	2	3	4	5	6	7	8	
Grundschulen	768 123	99,3	376 208	49,0	99,3	119 536	15,6	99,9
darunter								
Schulkindergarten	6 365	0,8	2 298	36,1	0,6	1 870	29,4	1,6
Grundstufe ¹⁾	761 758	98,5	373 910	49,1	98,7	117 666	15,4	98,4
Volksschulen	272	0	133	48,9	0	4	1,5	0
Freie Waldorfschulen ²⁾	5 081	0,7	2 584	50,9	0,7	68	1,3	0,1
Primarstufe	773 476	100	378 925	49,0	100	119 608	15,5	100
Veränderungen³⁾ gegenüber 2003/04								
Primarstufe	-10 507	x	-4 296	+0,1	x	-2 501	-0,1	x
Veränderungen³⁾ gegenüber 1985/86								
Primarstufe	+138 082	x	+69 387	+0,3	x	+26 139	+0,8	x

1) einschließlich geistig Behinderten in Integrationsklassen – 2) ohne Schülerinnen und Schüler im angegliederten Sonderschulbereich – 3) Bei den Veränderungsraten in den Prozentspalten handelt es sich um Prozentpunkte.

Einschulungen 2004/2005

9. Einschulun

Lfd. Nr.	Art der Einschulung	Grundschule/Volksschule					Schulkindergarten			
		zu- sammen	weiblich		ausländisch		zu- sammen	weiblich		auslän Anzahl
			Anzahl	in % von Spalte 1	Anzahl	in % von Spalte 1		Anzahl	in % von Spalte 6	
1	Regeleinschulungen	169 015	81 200	48,0	26 666	15,8	5 686	2 049	36,0	1 655
2	Vorzeitige Einschulungen	15 339	9 015	58,8	1 320	8,6	133	40	30,1	40
3	Verspätete Einschulungen	470	180	38,3	127	27,0	36	13	36,1	12
4	Sonstige	256	88	34,4	77	30,1	-	-	-	-
5	Insgesamt	185 080	90 483	48,9	28 190	15,2	5 855	2 102	35,9	1 707
										Veränderungen ¹⁾
6	Insgesamt	-11 265	-5 638	-0,1	-1 524	+0,1	-2 454	- 889	-0,1	- 782
										Veränderungen ¹⁾
7	Insgesamt	+32 042	+15 775	+0,1	x	x	-6 286	-2 878	-5,1	x

1) Bei den Veränderungsdaten in den Prozentspalten handelt es sich um Prozentpunkte.

10. Lehrerdaten Pri

Lfd. Nr.	Schulform	Lehrer/-innen insgesamt	Da					
			hauptamtliche und BAT-Lehrer/-innen					
			zusammen	in % von Spalte 1	weiblich		aktiv	
					Anzahl	in % von Spalte 2	Anzahl	in % von Spalte 2
1	2	3	4	5	6	7		
1	Grundschulen	42 229	40 475	95,8	35 945	88,8	39 606	97,9
	darunter							
2	Schulkindergarten ¹⁾	539	538	99,8	516	95,9	526	97,8
3	Volksschulen	17	17	100,0	16	94,1	17	100,0
4	Freie Waldorfschulen ²⁾	284	278	97,9	210	75,5	276	99,3
5	Primarstufe	42 530	40 770	95,9	36 171	88,7	39 899	97,9
								Veränderungen ³⁾
6	Primarstufe	- 569	- 118	+1,0	+ 49	+0,4	- 226	-0,2
								Veränderungen ³⁾
7	Primarstufe	+5 926	+4 740	-2,5	+6 755	+7,1	.	.

1) nur solche Lehrerinnen und Lehrer, die mit überwiegenderem Stundenanteil im Schulkindergarten unterrichten – 2) ohne angegliederten Sonderschulbereich – 3) Bei oder Nicht-BAT-Lehrkräften erteilten Stunden mittels der durchschnittlichen Wochenstunden je "aktiver" Vollzeit beschäftigter Lehrkraft; Einzelheiten siehe Be

gen 2004/2005

Einschulungen in die/den											Lfd. Nr.
freie Waldorfschule (ohne Sonderschule)						allgemein bildenden Bereich (ohne Sonderschule)					
disch in % von Spalte 6	zu- sammen	weiblich		ausländisch		zu- sammen	weiblich		ausländisch		
		Anzahl	in % von Spalte 11	Anzahl	in % von Spalte 11		Anzahl	in % von Spalte 16	Anzahl	in % von Spalte 16	
10	11	12	13	14	15	16	17	18	19	20	
29,1	1 146	567	49,5	21	1,8	170 161	81 767	48,1	26 687	15,7	1
30,1	118	66	55,9	-	-	15 457	9 081	58,8	1 320	8,5	2
33,3	12	5	41,7	-	-	482	185	38,4	127	26,3	3
-	-	-	-	-	-	256	88	34,4	77	30,1	4
29,2	1 276	638	50,0	21	1,6	186 356	91 121	48,9	28 211	15,1	5
gegenüber 2003/04											
-0,8	+ 58	+ 47	+1,5	+ 6	+0,4	-11 207	-5 591	-0,1	-1 518	+0,1	6
gegenüber 1985/86											
x	+ 575	+ 312	+3,5	x	x	+32 617	+16 087	+0,1	x	x	7

marstufe 2004/2005

von						Schüler/-innen je		Lfd. Nr.
vollzeitbeschäftigt				nebenamtliche/nebenberufliche/Nicht-BAT-Lehrer/-innen		hauptamtliche(n)r und BAT- Lehrer/-in	Vollzeit- lehrer- einheit ⁴⁾	
Anzahl	in % von Spalte 2	zusammen	in % von Spalte 1	aktiv				
				Anzahl	in % von Spalte 10			
8	9	10	11	12	13	14	15	
21 405	52,9	1 754	4,2	1 747	99,6	20,0	21,2	1
349	64,9	1	0,2	1	100,0	11,8	12,8	2
8	47,1	-	-	-	-	16,0	20,9	3
72	25,9	6	2,1	6	100,0	18,3	24,0	4
21 485	52,7	1 760	4,1	1 753	99,6	19,0	21,2	5
gegenüber 2003/04								
- 51	-	- 451	-1,0	- 447	+0,1	-0,2	-	6
gegenüber 1985/86								
- 798	-9,1	+1 186	+2,5	.	.	+1,4	.	7

den Veränderungen in den Prozentspalten handelt es sich um Prozentpunkte. – 4) Umrechnung der von teilzeit- und nebenamtlich/nebenberuflich beschäftigten
griffsdefinitionen Seite 7

11. Unterrichtsdaten Primarstufe 2004/2005

Schulform	Erteilte wöchentliche Unterrichtsstunden									
	insgesamt	davon								je 100 Schüler/-innen
		hauptamtlich und BAT				nebenamtlich/nebenberuflich/Nicht-BAT				
		Anzahl	in % von Spalte 1	je Lehrer/-in	je aktive(n)r Lehrer/-in	Anzahl	in % von Spalte 1	je Lehrer/-in	je aktive(n)r Lehrer/-in	
1	2	3	4	5	6	7	8	9	10	
Grundschulen	887 466,0	874 150,0	98,5	21,6	22,1	13 316,0	1,5	7,6	7,6	115,5
darunter										
Schulkindergarten	12 471,0	12 467,0	100,0	23,2	23,7	4,0	0	4,0	4,0	195,9
Volksschulen	349,0	349,0	100,0	20,5	20,5	–	–	–	–	128,3
Freie Waldorfschulen ¹⁾	5 420,0	5 390,0	99,4	19,4	19,5	30,0	0,6	5,0	5,0	106,7
Primarstufe	893 235,0	879 889,0	98,5	21,6	22,1	13 346,0	1,5	7,6	7,6	115,5

Veränderungen²⁾ gegenüber 2003/04

Primarstufe	+12 769,0	+16 230,0	+0,4	+0,5	+0,6	–3 461,0	–0,4	–	–	+3,2
--------------------	------------------	------------------	-------------	-------------	-------------	-----------------	-------------	----------	----------	-------------

Veränderungen²⁾ gegenüber 1985/86

Primarstufe	+98 089,0	+87 693,0	–1,1	–0,4	.	+10 396,0	+1,1	+2,5	.	–9,6
--------------------	------------------	------------------	-------------	-------------	----------	------------------	-------------	-------------	----------	-------------

1) ohne angegliederten Sonderschulbereich – 2) Bei den Veränderungsraten in den Prozenspalten handelt es sich um Prozentpunkte

12. Schülerdaten Sekundarstufe I 2004/2005

Schulform	Schüler/-innen							
	insgesamt	in % der Sekundarstufe I-Schüler/-innen	weiblich			ausländisch		
			Anzahl	in %		Anzahl	in %	
				von Spalte 1	der S I-Schülerinnen		von Spalte 1	der ausländischen S I-Schüler/-innen
1	2	3	4	5	6	7	8	
Hauptschulen ¹⁾	282 990	23,2	121 002	42,8	20,1	62 451	22,1	43,1
Volksschulen	594	0	280	47,1	0	48	8,1	0
Realschulen	344 387	28,2	173 362	50,3	28,8	30 851	9,0	21,3
Gesamtschulen ¹⁾	193 993	15,9	94 416	48,7	15,7	33 048	17,0	22,8
Gymnasien	392 516	32,1	208 894	53,2	34,7	18 351	4,7	12,7
Freie Waldorfschulen ²⁾	7 765	0,6	4 036	52,0	0,7	136	1,8	0,1
Sekundarstufe I	1 222 245	100	601 990	49,3	100	144 885	11,9	100

Veränderungen³⁾ gegenüber 2003/04

Sekundarstufe I	-7 228	x	-3 920	-	x	-1 526	-	x
------------------------	---------------	----------	---------------	----------	----------	---------------	----------	----------

Veränderungen³⁾ gegenüber 1985/86

Sekundarstufe I	+109 978	x	+56 161	+0,2	x	+29 716	+1,5	x
------------------------	-----------------	----------	----------------	-------------	----------	----------------	-------------	----------

1) einschließlich geistig Behinderten in Integrationsklassen – 2) ohne Schülerinnen und Schüler im angegliederten Sonderschulbereich – 3) Bei den Veränderungsraten in den Prozenspalten handelt es sich um Prozentpunkte.

darstufe I im Abgangsjahr 2004 nach Abschlüssen

mit Hauptschulabschluss Klasse 9				Abgänger/-innen mit Hauptschulabschluss Klasse 10			Abgänger/-innen mit Fachoberschulreife						Lfd. Nr.
mit Qualifikationsvermerk							zusammen			mit Qualifikationsvermerk			
ausländisch	zusammen	Abgängerinnen	ausländisch	zusammen	Abgängerinnen	ausländisch	zusammen	Abgängerinnen	ausländisch	zusammen	Abgängerinnen	ausländisch	
11	12	13	14	15	16	17	18	19	20	21	22	23	
1 163	350	154	99	25 547	10 978	5 050	16 236	7 860	2 945	7 316	3 744	1 279	1
-	-	-	-	24	10	4	26	13	1	16	8	1	2
116	722	307	87	847	364	104	48 383	25 168	3 520	22 483	12 790	1 594	3
295	760	343	172	7 631	3 369	1 548	13 186	5 803	1 736	3 646	1 284	309	4
51	383	215	37	353	178	28	6 624	2 386	176	6 330	2 239	151	5
-	-	-	-	38	13	2	434	216	11	-	-	-	6
1 625	2 215	1 019	395	34 440	14 912	6 736	84 889	41 446	8 389	39 791	20 065	3 334	7
gegenüber 2003													
+ 90	- 435	- 247	- 86	+ 711	+ 473	+ 577	+6 398	+2 003	+ 784	+5 745	+1 094	+ 296	8
gegenüber 1985													
-1 133	-2 657	-1 663	+ 16	-7 513	-3 380	+2 569	-15 725	-11 628	+4 663	-10 512	-8 210	+1 458	9

lehnung an den Runderlaß des Kultusministers vom 19. 3. 1985 den einzelnen Abschlußarten zugeordnet. – 2) Bei den Veränderungsraten in den Prozentspalten

darstufe I 2004/2005

Davon		nebenamtliche/nebenberufliche/Nicht-BAT-Lehrer/-innen				Schüler/-innen je		Lfd. Nr.
vollzeitbeschäftigt		zusammen	in % von Spalte 1	aktiv		hauptamtliche(m)r und BAT-Lehrer/-in	Vollzeit-lehrer ³⁾ einheit	
Anzahl	in % von Spalte 2			Anzahl	in % von Spalte 10			
8	9	10	11	12	13	14	15	
14 292	70,2	420	2,0	416	99,0	13,9	15,3	1
30	73,2	-	-	-	-	14,5	19,8	2
11 511	61,4	587	3,0	586	99,8	18,4	20,8	3
9 986	68,7	592	3,9	591	99,8	13,3	14,5	4
16 261	67,3	2 203	8,4	2 197	99,7	16,2	17,4	5
188	26,9	20	2,8	20	100,0	11,1	14,5	6
52 268	66,5	3 822	4,6	3 810	99,7	15,6	17,1	7
gegenüber 2003/04								
- 957	-0,8	+ 454	+0,5	+ 451	-	+0,7	+0,1	8
gegenüber 1985/86								
-2 846	-8,7	+2 321	+2,6	.	.	+0,4	.	9

teilzeit- und nebenamtlich/nebenberuflich beschäftigten oder Nicht-BAT-Lehrkräften erteilten Stunden mittels der durchschnittlichen Wochenstunden je „aktiver“

15. Unterrichtsdaten Sekundarstufe I 2004/2005

Schulform	Erteilte wöchentliche Unterrichtsstunden									je 100 Schüler/-innen
	ins-gesamt	davon								
		hauptamtlich und BAT				nebenamtlich/nebenberuflich/Nicht-BAT				
		Anzahl	in % von Spalte 1	je Lehrer/-in	je aktive(m)r Lehrer/-in	Anzahl	in % von Spalte 1	je Lehrer/-in	je aktive(m)r Lehrer/-in	
1	2	3	4	5	6	7	8	9	10	
Hauptschulen	453 916,0	450 730,0	99,3	22,1	22,5	3 186,0	0,7	7,6	7,7	160,4
Volksschulen	921,0	921,0	100,0	22,5	23,0	-	-	-	-	155,1
Realschulen	410 309,0	405 848,0	98,9	21,7	22,0	4 461,0	1,1	7,6	7,6	119,1
Gesamtschulen	273 517,0	269 683,0	98,6	18,5	18,8	3 834,0	1,4	6,5	6,5	141,0
Gymnasien	433 159,0	419 819,0	96,9	17,4	17,6	13 340,0	3,1	6,1	6,1	110,4
Freie Waldorfschulen ¹⁾	11 971,0	11 880,0	99,2	17,0	17,0	91,0	0,8	4,6	4,6	154,2
Sekundarstufe I	1 583 793,0	1 558 881,0	98,4	19,8	20,1	24 912,0	1,6	6,5	6,5	129,6
Veränderungen²⁾ gegenüber 2003/04										
Sekundarstufe I	+13 899,0	+10 981,0	-0,2	+0,2	+0,3	+2 918,0	+0,2	-	-	+1,9
Veränderungen²⁾ gegenüber 1985/86										
Sekundarstufe I	+13 552,0	-1 730,0	-1,0	-1,5	.	+15 282,0	+1,0	+0,1	.	-11,6

1) ohne angegliederten Sonderschulbereich – 2) Bei den Veränderungsdaten in den Prozentspalten handelt es sich um Prozentpunkte

16. Schülerdaten Sekundarstufe II 2004/2005

Schulform	Schüler/-innen							
	insgesamt	in % der Sekundar- stufe II- Schüler/ -innen	weiblich			ausländisch		
			Anzahl	in %		Anzahl	in %	
				von Spalte 1	der SII-Schüle- rinnen		von Spalte 1	der aus- ländischen SII-Schüler/ -innen
1	2	3	4	5	6	7	8	
Gesamtschulen	36 333	17,8	19 593	53,9	17,4	5 183	14,3	38,1
Gymnasien	164 522	80,8	91 450	55,6	81,3	8 380	5,1	61,6
Freie Waldorfschulen ¹⁾	2 772	1,4	1 476	53,2	1,3	49	1,8	0,4
Sekundarstufe II	203 627	100	112 519	55,3	100	13 612	6,7	100
Veränderungen²⁾ gegenüber 2003/04								
Sekundarstufe II	+10 482	x	+5 753	-	x	+ 871	+0,1	x
Veränderungen²⁾ gegenüber 1985/86								
Sekundarstufe II	-4 840	x	+8 831	+5,6	x	+8 287	+4,1	x

1) ohne Schülerinnen und Schüler des angegliederten berufsbildenden Bereiches – 2) Bei den Veränderungsraten in den Prozenspalten handelt es sich um Prozentpunkte.

17. Abgängerinnen und Abgänger aus der Sekun

Lfd. Nr.	Schulform	Abgänger/-innen mit				
		Fachoberschulreife mit Qualifikationsvermerk			Fachhochschulreife	
		zusammen	Abgängerinnen	ausländisch	zusammen	Abgängerinnen
		1	2	3	4	5
1	Gesamtschulen	1 285	655	228	1 425	743
2	Gymnasien	2 469	1 245	317	4 201	2 306
3	Freie Waldorfschulen ¹⁾	–	–	–	2	1
4	Sekundarstufe II	3 754	1 900	545	5 628	3 050
						Veränderungen gegen
5	Sekundarstufe II	+ 58	+ 48	+ 18	+ 117	+ 17
						Veränderungen gegen
6	Sekundarstufe II	– 910	– 579	+ 308	+2 615	+1 287

1) ohne Abgängerinnen und Abgänger aus dem angegliederten berufsbildenden Bereich

darstufe II im Abgangsjahr 2004 nach Abschlussarten

				Abgänger/-innen insgesamt			Lfd. Nr.
allgemeiner Hochschulreife				insgesamt	Abgängerinnen	ausländisch	
ausländisch	zusammen	Abgängerinnen	ausländisch				
6	7	8	9	10	11	12	
243	7 189	3 957	852	9 899	5 355	1 323	1
325	43 979	24 823	1 773	50 649	28 374	2 415	2
-	520	301	4	522	302	4	3
568	51 688	29 081	2 629	61 070	34 031	3 742	4
über 2003							
+ 13	+1 842	+1 239	+ 109	+2 017	+1 304	+ 140	5
über 1985							
+ 492	-11 686	-2 795	+1 794	-9 981	-2 087	+2 594	6

18. Lehrerdaten Sekun

Lfd. Nr.	Schulform	Lehrer/ -innen insgesamt	hauptamtliche und BAT-Lehrer/-innen					
			zusammen	in % von Spalte 1	weiblich		aktiv	
					Anzahl	in % von Spalte 2	Anzahl	in % von Spalte 2
1	Gesamtschulen	2 329	2 137	91,8	1 001	46,8	2 109	98,7
2	Gymnasien	10 031	9 035	90,1	3 671	40,6	8 924	98,8
3	Freie Waldorfschulen1)	262	250	95,4	125	50,0	248	99,2
4	Sekundarstufe II	12 622	11 422	90,5	4 797	42,0	11 281	98,8
								Veränderungen ²⁾ gegen
5	Sekundarstufe II	+ 696	+ 465	-1,4	+ 300	+1,0	+ 438	-0,2
								Veränderungen ²⁾ gegen
6	Sekundarstufe II	-6 938	-7 862	-8,1	-1 562	+9,0	.	.

1) ohne angegliederten berufsbildenden Bereich – 2) Bei den Veränderungsdaten in den Prozentspalten handelt es sich um Prozentpunkte. – 3) Umrechnung der von vollzeitbeschäftigter Lehrkraft; Einzelheiten siehe Begriffsdefinitionen Seite 7.

darstufe II 2004/2005

Davon		nebenamtliche/nebenberufliche/Nicht-BAT-Lehrer/-innen				Schüler/-innen je		Lfd. Nr.
vollzeitbeschäftigt		zusammen	in % von Spalte 1	aktiv		hauptamtliche(m)r und BAT- Lehrer/-in	Vollzeit- lehrer- einheit ³⁾	
Anzahl	in % von Spalte 2			Anzahl	in % von Spalte 10			
8	9	10	11	12	13	14	15	
1 481	69,3	192	8,2	192	100,0	17,0	18,5	1
6 376	70,6	996	9,9	994	99,8	18,2	19,3	2
82	32,8	12	4,6	12	100,0	11,1	14,5	3
7 939	69,5	1 200	9,5	1 198	99,8	17,8	19,1	4
über 2003/04								
+ 256	-0,6	+ 231	+1,4	+ 231	-	+0,2	+0,2	5
über 1985/86								
-7 917	-12,7	+ 924	+8,1	.	.	+7,0	.	6

teilzeit- und nebenamtlich/nebenberuflich beschäftigten oder Nicht-BAT-Lehrkräften erteilten Stunden mittels der durchschnittlichen Wochenstunden je „aktiver“

19. Unterrichtsdaten Sekund

Lfd. Nr.	Schulform	Erteilte			
		insgesamt	hauptamtlich und BAT		
			Anzahl	in % von Spalte 1	je Lehrer/-in
		1	2	3	4
1	Gesamtschulen	60 675,0	58 868,0	97,0	27,5
2	Gymnasien	253 026,0	243 449,0	96,2	26,9
3	Freie Waldorfschulen ¹⁾	5 153,0	5 100,0	99,0	20,4
4	Sekundarstufe II	318 854,0	307 417,0	96,4	26,9
					Veränderungen²⁾ gegen
5	Sekundarstufe II	+16 268,0	+14 015,0	-0,6	+0,1
					Veränderungen²⁾ gegen
6	Sekundarstufe II	-56 270,0	-66 100,0	-3,2	+7,5

1) ohne angegliederten berufsbildenden Bereich – 2) Bei den Veränderungsdaten in den Prozenspalten handelt es sich um Prozentpunkte

arstufe II 2004/2005

wöchentliche Unterrichtsstunden						Lfd. Nr.
davon						
je aktive(m)r Lehrer/-in	nebenamtlich/nebenberuflich/Nicht-BAT			je 100 Schüler/-innen		
	Anzahl	in % von Spalte 1	je Lehrer/-in	je aktive(m)r Lehrer/-in		
5	6	7	8	9	10	
27,9	1 807,0	3,0	9,4	9,4	167,0	1
27,3	9 577,0	3,8	9,6	9,6	153,8	2
20,6	53,0	1,0	4,4	4,4	185,9	3
27,3	11 437,0	3,6	9,5	9,5	156,6	4
über 2003/04						
+0,2	+2 253,0	+0,6	-	-	-0,1	5
über 1985/86						
.	+9 830,0	+3,2	+3,7	.	-23,3	6

20. Private Schu

Lfd. Nr.	Schulform	Schulen	Klassen	Schüler/-innen				
				insgesamt	weiblich		ausländisch	
					Anzahl	in % von Spalte 3	Anzahl	in % von Spalte 3
1	2	3	4	5	6	7		
1	Grundschulen	26	185	4 463	2 128	47,7	503	11,3
	darunter							
2	Schulkindergarten	–	–	–	–	–	–	–
3	Hauptschulen	7	59	1 208	540	44,7	139	11,5
4	Volksschulen	1	18	466	211	45,3	44	9,4
5	Realschulen	44	769	23 145	15 086	65,2	530	2,3
6	Gesamtschulen	14	270	8 319	4 243	51,0	870	10,5
7	Gymnasien	106	2 213	93 074	55 842	60,0	2 178	2,3
8	Freie Waldorfschulen	49	660	17 821	9 107	51,1	319	1,8
9	Zusammen	247	4 174	148 496	87 157	58,7	4 583	3,1
10	Sonderschulen im Bereich G/H	58	799	7 154	2 214	30,9	928	13,0
	darunter							
11	Sonderschulkindergarten	–	–	–	–	–	–	–
12	Sonderschulen im Bereich R/Gy	–	–	–	–	–	–	–
13	Zusammen	58	799	7 154	2 214	30,9	928	13,0
14	Weiterbildungskollegs	8	x	3 715	1 804	48,6	633	17,0
15	Allgemein bildende Schulen insgesamt	313	4 973	159 365	91 175	57,2	6 144	3,9

1) hauptamtlicher und BAT- sowie nebenamtlicher/nebenberuflicher/Nicht-BAT-Lehrerinnen und -Lehrer – 2) Die gymnasiale Oberstufe der Gesamtschule und des den mittels der durchschnittlichen Wochenstunden je „aktiver“ vollzeitbeschäftigter Lehrkraft; Einzelheiten siehe Begriffsdefinitionen Seite 7.

21. Öffentliche

Lfd. Nr.	Schulform	Schulen	Klassen	Schüler/-innen				
				insgesamt	weiblich		ausländisch	
					Anzahl	in % von Spalte 3	Anzahl	in % von Spalte 3
1	2	3	4	5	6	7		
1	Grundschulen	3 425	32 628	763 660	374 080	49,0	119 033	15,6
	darunter							
2	Schulkindergarten	509	511	6 365	2 298	36,1	1 870	29,4
3	Hauptschulen	726	12 425	281 782	120 462	42,8	62 312	22,1
4	Volksschulen	1	16	400	202	50,5	8	2,0
5	Realschulen	510	11 554	321 242	158 276	49,3	30 321	9,4
6	Gesamtschulen	202	6 622	222 007	109 766	49,4	37 361	16,8
7	Gymnasien	521	11 759	463 964	244 502	52,7	24 553	5,3
8	Freie Waldorfschulen	–	–	–	–	–	–	–
9	Zusammen	5 385	75 004	2 053 055	1 007 288	49,1	273 588	13,3
10	Sonderschulen im Bereich G/H	648	8 654	96 715	34 703	35,9	22 030	22,8
	darunter							
11	Sonderschulkindergarten	28	228	1 728	721	41,7	350	20,3
12	Sonderschulen im Bereich R/Gy	2	46	531	243	45,8	29	5,5
13	Zusammen	650	8 700	97 246	34 946	35,9	22 059	22,7
14	Weiterbildungskollegs	47	x	23 975	11 855	49,4	4 537	18,9
15	Allgemein bildende Schulen insgesamt	6 082	83 704	2 174 276	1 054 089	48,5	300 184	13,8

1) hauptamtlicher und BAT- sowie nebenamtlicher/nebenberuflicher/Nicht-BAT-Lehrerinnen und -Lehrer – 2) Die gymnasiale Oberstufe der Gesamtschule und des den mittels der durchschnittlichen Wochenstunden je „aktiver“ vollzeitbeschäftigter Lehrkraft; Einzelheiten siehe Begriffsdefinitionen S. 34.

Ien 2004/2005

Schul- abgänger/ -innen	Hauptamtliche und BAT-Lehrer/-innen			Wöchentlich erteilte Unterrichtsstunden ¹⁾		Schüler/-innen je			Lfd. Nr.
	insgesamt	weiblich		Anzahl	je 100 Schüler/ -innen	Klasse ²⁾	ha/BAT- Lehrer/-in	Vollzeit- lehrer- einheit ³⁾	
		Anzahl	in % von Spalte 9						
8	9	10	11	12	13	14	15	16	
x	286	235	82,2	6 185,0	138,6	24,1	15,6	18,2	1
x	–	–	–	–	–	–	–	–	2
251	105	58	55,2	2 124,0	175,8	20,5	11,5	14,4	3
51	31	20	64,5	677,0	145,3	25,9	15,0	17,3	4
3 659	1 238	781	63,1	26 884,0	116,2	30,1	18,7	21,6	5
1 130	683	352	51,5	13 084,0	157,3	26,2	12,2	14,3	6
10 061	5 570	2 615	46,9	116 658,0	125,3	29,1	16,7	18,5	7
1 169	1 601	1 007	62,9	31 023,0	174,1	27,0	11,1	14,3	8
16 321	9 514	5 068	53,3	196 635,0	132,4	28,4	15,6	17,9	9
682	1 700	1 137	66,9	37 184,0	519,8	9,0	4,2	4,6	10
–	–	–	–	–	–	–	–	–	11
–	–	–	–	–	–	–	–	–	12
682	1 700	1 137	66,9	37 184,0	519,8	9,0	4,2	4,6	13
899	253	122	48,2	4 575,0	123,1	x	14,7	16,3	14
17 902	11 467	6 327	55,2	238 394,0	149,6	25,3	13,9	15,8	15

Gymnasiums bleibt unberücksichtigt. – 3) Umrechnung der von teilzeit- und nebenamtlich/nebenberuflich beschäftigten oder Nicht-BAT-Lehrkräften erteilten Stun-

Schulen 2004/2005

Schul- abgänger/ -innen	Hauptamtliche und BAT-Lehrer/-innen			Wöchentlich erteilte Unterrichtsstunden ¹⁾		Schüler/-innen je			Lfd. Nr.
	insgesamt	weiblich		Anzahl	je 100 Schüler/ -innen	Klasse ²⁾	ha/BAT- Lehrer/-in	Vollzeitlehrer- einheit ³⁾	
		Anzahl	in % von Spalte 9						
8	9	10	11	12	13	14	15	16	
x	40 189	35 710	88,9	881 281,0	115,4	23,4	19,0	21,2	1
x	538	516	95,9	12 471,0	195,9	12,5	11,8	12,8	2
51 883	20 250	12 131	59,9	451 792,0	160,3	22,7	13,9	15,3	3
–	27	17	63,0	593,0	148,3	25,0	14,8	16,0	4
47 036	17 504	11 515	65,8	383 425,0	119,4	27,8	18,4	20,8	5
30 880	15 997	8 776	54,9	321 108,0	144,6	28,2	13,9	15,1	6
45 835	27 630	13 056	47,3	569 527,0	122,8	27,9	16,8	17,9	7
–	–	–	–	–	–	–	–	–	8
175 634	121 597	81 205	66,8	2 607 726,0	127,0	25,1	16,9	18,6	9
9 601	15 699	11 741	74,8	320 372,0	331,3	11,2	6,2	6,7	10
x	191	182	95,3	4 036,0	233,6	7,6	9,0	10,9	11
76	100	72	72,0	1 909,0	359,5	9,9	5,3	5,8	12
9 677	15 799	11 813	74,8	322 281,0	331,4	11,2	6,2	6,7	13
4 793	1 335	635	47,6	24 320,0	101,4	x	18,0	19,2	14
190 104	138 731	93 653	67,5	2 954 327,0	135,9	23,6	15,7	17,2	15

Gymnasiums bleibt unberücksichtigt. – 3) Umrechnung der von teilzeit- und nebenamtlich/nebenberuflich beschäftigten oder Nicht-BAT-Lehrkräften erteilten Stun-