

Allgemein bildende Schulen in Nordrhein-Westfalen

2003

Herausgegeben vom
Landesamt für Datenverarbeitung und Statistik Nordrhein-Westfalen
Mauerstraße 51, 40476 Düsseldorf • Postfach 10 11 05, 40002 Düsseldorf
Telefon 0211 9449-01 • Telefax 0211 442006
Internet: <http://www.lds.nrw.de>
E-Mail: poststelle@lds.nrw.de

Erschienen im April 2005

Preis dieser Ausgabe:
14,80 EUR

© Landesamt für Datenverarbeitung und Statistik NRW, Düsseldorf, 2005
Für nicht gewerbliche Zwecke sind Vervielfältigung und unentgeltliche Verbreitung, auch auszugsweise, mit Quellenangabe gestattet. Die Verbreitung, auch auszugsweise, über elektronische Systeme/Datenträger bedarf der vorherigen Zustimmung. Alle übrigen Rechte bleiben vorbehalten.

Inhalt

	Seite	
Vorbemerkung	7	
Begriffsdefinitionen	7	
Grafiken	13	
Tabellen		
		Regionale Gliederung
Grundschulen		
1. Schuleckdaten 2003/04	20	Kreis
2. Verteilung der Schülerpopulation 2003/04	22	Kreis
3. Lehrergrunddaten 2003/04	30	Kreis
4. Erteilte wöchentliche Unterrichtsstunden 2003/04	32	Kreis
5. Einschulungen/Nichteinschulungen 2003/04	34	Kreis
Hauptschulen		
1. Schuleckdaten 2003/04	44	Kreis
2. Verteilung der Schülerpopulation 2003/04	46	Kreis
3. Schulabgängerinnen und -abgänger im Abgangsjahr 2003	54	Kreis
4. Lehrergrunddaten 2003/04	62	Kreis
5. Erteilte wöchentliche Unterrichtsstunden 2003/04	64	Kreis
Volksschulen		
1. Schuleckdaten 2003/04	68	Kreis
2. Verteilung der Schülerpopulation 2003/04	69	Kreis
3. Schulabgängerinnen und -abgänger im Abgangsjahr 2003	70	Kreis
4. Lehrergrunddaten 2003/04	71	Kreis
5. Erteilte wöchentliche Unterrichtsstunden 2003/04	72	Kreis
Realschulen		
1. Schuleckdaten 2003/04	74	Kreis
2. Verteilung der Schülerpopulation 2003/04	76	Kreis
3. Schulabgängerinnen und -abgänger im Abgangsjahr 2003	84	Kreis
4. Lehrergrunddaten 2003/04	92	Kreis
5. Erteilte wöchentliche Unterrichtsstunden 2003/04	94	Kreis
Gesamtschulen		
1. Schuleckdaten 2003/04	98	Kreis
2. Verteilung der Schülerpopulation 2003/04	100	Kreis
3. Schulabgängerinnen und -abgänger im Abgangsjahr 2003	108	Kreis
4. Lehrergrunddaten 2003/04	116	Kreis
5. Erteilte wöchentliche Unterrichtsstunden 2003/04	118	Kreis

	Seite	Regionale Gliederung
Gymnasien		
1. Schuleckdaten 2003/04	122	Kreis
2. Verteilung der Schülerpopulation 2003/04	124	Kreis
3. Schulabgängerinnen und -abgänger im Abgangsjahr 2003	132	Kreis
4. Lehrergrunddaten 2003/04	140	Kreis
5. Erteilte wöchentliche Unterrichtsstunden 2003/04	142	Kreis
 Freie Waldorfschulen		
1. Schuleckdaten 2003/04	146	Kreis
2. Verteilung der Schülerpopulation 2003/04	152	Kreis
3. Schulabgängerinnen und -abgänger im Abgangsjahr 2003	156	Kreis
4. Lehrergrunddaten 2003/04	160	Kreis
5. Erteilte wöchentliche Unterrichtsstunden 2003/04	166	Kreis
6. Einschulungen 2003/04	172	Kreis
 Weiterbildungskollegs		
1. Schuleckdaten 2003/04	178	Kreis
2. Verteilung der Teilnehmerpopulation 2003/04	180	Kreis
3. Schulabgängerinnen und -abgänger im Abgangsjahr 2003	186	Kreis
4. Lehrergrunddaten 2003/04	193	Kreis
5. Erteilte wöchentliche Unterrichtsstunden 2003/04	195	Kreis
 Gesamtübersichten		
1. Schülerinnen und Schüler 2003/04 nach Schuljahrgang und schulischer Herkunft	198	Land
2. Schülerinnen und Schüler 2003/04 nach Schuljahrgang und Klassenarten	204	Land
3. Regelschülerinnen und -schüler, Wiederholerinnen und Wiederholer sowie Seiteneinsteigerinnen und -einsteiger 2003/04 nach Schuljahrgang	208	Land
4. Nichtversetzte am Ende des Schuljahres 2002/03 nach Schuljahrgang	212	Land
5. Neuaufnahmen in den 5. Schuljahrgang 2003/04 nach schulischer Herkunft	214	Land
6. Ausländische Schülerinnen und Schüler 2003/04 nach Herkunftsland und Schuljahrgang bzw. Bildungsbereich	215	Land
7. Schulabgängerinnen und -abgänger im Abgangsjahr 2003 nach Schuljahrgang bzw. Semester und Abgangsart	228	Land
8. Teilnehmerinnen und Teilnehmer am Fremdsprachenunterricht 2003/04 nach Schuljahrgang bzw. Bildungsbereich	233	Land
9. Klassen 2003/04 nach Schuljahrgang, Klassenfrequenz und Standardabweichung	236	Land
10. Hauptamtliche und BAT-Lehrerinnen und -Lehrer 2003/04 nach Lehramt und Alter	238	Land
11. Schulen 2003/04 nach der Trägerschaft	246	Land
 Zeitreihen		
1. Allgemein bildende Schulen 1983 – 2003	250	Land
 Anhang		
1. Schülerinnen und Schüler an Grundschulen 2003/04 nach Schuljahrgang und Geburtsjahr	257	Land
2. Schülerinnen und Schüler an Hauptschulen 2003/04 nach Schuljahrgang und Geburtsjahr	258	Land

	Seite	Regionale Gliederung
3. Schülerinnen und Schüler an Realschulen 2003/04 nach Schuljahrgang und Geburtsjahr	259	Land
4. Schülerinnen und Schüler an Gesamtschulen 2003/04 nach Schuljahrgang und Geburtsjahr	260	Land
5. Schülerinnen und Schüler an Gymnasien 2003/04 nach Schuljahrgang und Geburtsjahr	262	Land
6. Allgemein bildende Schulen 1990/91 – 2003/04 nach Schulformen	264	Land
7. Indikatoren zur Versorgung der Schulen mit Lehrerinnen und Lehrern 2003/04 . .	264	Land
8. Schülerdaten Primarstufe 2003/04	266	Land
9. Einschulungen 2003/04	268	Land
10. Lehrerdaten Primarstufe 2003/04	268	Land
11. Unterrichtsdaten Primarstufe 2003/04	270	Land
12. Schülerdaten Sekundarstufe I 2003/04	271	Land
13. Abgängerinnen und Abgänger aus der Sekundarstufe I im Abgangsjahr 2003 nach Abschlüssen	272	Land
14. Lehrerdaten Sekundarstufe I 2003/04	272	Land
15. Unterrichtsdaten Sekundarstufe I 2003/04	274	Land
16. Schülerdaten Sekundarstufe II 2003/04	275	Land
17. Abgängerinnen und Abgänger aus der Sekundarstufe II im Abgangsjahr 2003 nach Abschlussarten	276	Land
18. Lehrerdaten Sekundarstufe II 2003/04	278	Land
19. Unterrichtsdaten Sekundarstufe II 2003/04	280	Land
20. Private Schulen 2003/04	282	Land
21. Öffentliche Schulen 2003/04	282	Land

Zeichenerklärung

(nach DIN 55 301)

- 0 weniger als die Hälfte von 1 in der letzten besetzten Stelle, jedoch mehr als nichts
- nichts vorhanden (genau null)
- . Zahlenwert unbekannt oder geheimzuhalten
- x Tabellenfach gesperrt, weil Aussage nicht sinnvoll

Hinweis für Anhangtabellen

Abweichungen in den Summen erklären sich aus dem Runden der Einzelwerte.

Vorbemerkung

Für Zwecke der Bildungspolitik, Bildungsplanung, Bildungsforschung und Bildungsökonomie werden vielfältige Informationen über Stand, Entwicklung und Finanzierung des Bildungssystems sowie über die Bildungssituation der Bevölkerung benötigt. Um diese Aufgaben besser erfüllen zu können, wurden in der Bildungsstatistik schon frühzeitig eigene ADV-gestützte statistische Informationssysteme aufgebaut. Dazu zählen auch die Amtlichen Schuldaten (ASD), die Bestandteil des nordrhein-westfälischen Schulinformationssystems sind.

Das ASD-Konzept basiert auf der Zusammenführung der früheren amtlichen Schulstatistik und der früheren Erhebung der Unterrichtsverteilung (für Schulverwaltungsaufgaben) in ein einheitliches, für alle Schulformen anwendbares Erhebungskonzept, das zugleich den Rückgriff auf bereits in den verschiedenen Teilsystemen der Schulverwaltungsdateien gespeicherte Daten ermöglicht.

Das Datenspektrum der Amtlichen Schuldaten (Schul-, Klassen-, Schüler-, Lehrer- und Unterrichtsdaten) berücksichtigt neben NRW-spezifischen Belangen der Schulaufsicht und Bildungsplanung auch das von der Kultusministerkonferenz (KMK) vereinbarte bundeseinheitliche Mindestlieferungsprogramm und die auf inter- und supranationaler Ebene bereitzustellenden schulstatistischen Informationen. Es deckt damit nicht nur schulstatistische Grundinformationen auf regionaler Ebene ab, sondern liefert auch umfassende Steuerungs- und Planungsdaten für alle Bereiche der Schulverwaltung.

Mit der vorliegenden Veröffentlichung wird die jährliche Dokumentation zur Statistik im Bereich der allgemein bildenden Schulen fortgesetzt. Den Ergebnissen liegt die Erhebung der amtlichen Schuldaten (ASD) im Herbst 2003 zugrunde.

Der Statistische Bericht gibt einen Überblick über wesentliche Grund- und Eckdaten der einzelnen allgemein bildenden Schulformen. In den Gesamtübersichten stehen Informationen zu spezielleren bildungsstatistischen Fragestellungen zur Verfügung. Anhand einer Zeitreihe mit Grunddaten zu einzelnen Schulformen wird die Entwicklung ab 1980 dargestellt. Nähere Erläuterungen der verwendeten Begriffe können den Begriffsdefinitionen entnommen werden.

Begriffsdefinitionen

Abgeordnete Lehrerin/Abgeordneter Lehrer

Lehrerin bzw. Lehrer, die/der zwar entweder ihre/seine Stelle oder einen BAT-Vertrag an der berichtenden Schule hat bzw. eine Stelle dort besetzt, jedoch

ausschließlich an einer anderen Dienststelle (keine Schule) tätig ist.

Abiturientenquote

Anteil der Abiturienten (Abgängerinnen und Abgänger mit Abitur) am alterstypischen Durchschnittsjahrgang der 18- bis unter 22-Jährigen.

Aktive Lehrerin/Aktiver Lehrer

Lehrerpopulation ohne langfristig abwesende Lehrerinnen und Lehrer.

Anwerbeländer

Sammelbezeichnung für jene Länder, aus denen bis zum Anwerbestopp 1973 ausländische Arbeitnehmerinnen und Arbeitnehmer angeworben wurden (Griechenland, Italien, ehemaliges Jugoslawien, Marokko, Portugal, Spanien, Türkei und Tunesien).

Auffangklasse

Für ausgesiedelte und ausländische Kinder und Jugendliche eingerichtete Klasse mit dem Ziel der schulischen Integration (Überweisung in Regelklassen, Erwerb entsprechender Schulabschlüsse).

BAT-Lehrerin/BAT-Lehrer

Lehrerin oder Lehrer im Angestelltenverhältnis mit einem Arbeitsvertrag nach dem Bundesangestellten-tarifvertrag (BAT) bzw. mit Gestellungsvertrag und einem Beschäftigungsumfang von wenigstens 50 % der normalen Pflichtstundenzahl.

Beurlaubte(r)/langfristig erkrankte(r) Lehrerin oder Lehrer

Lehrerin oder Lehrer, die/der zwar entweder ihre/seine Stelle oder einen BAT-Vertrag an der berichtenden Schule hat bzw. eine Stelle dort besetzt oder einen Gestellungsvertrag hat, aber wegen Krankheit oder Beschäftigungsverbot gem. § 6 Abs. 1 Mutterschutzgesetz auf längere Sicht keinen Unterricht erteilt.

Bildungsbeteiligung

Anteil der Schülerpopulation an der alterstypischen Wohnbevölkerung.

Eingangsquote

Anteil der in den 5. Schuljahrgang neu aufgenommenen Schülerinnen und Schüler am Durchschnittsjahrgang der 10- bis unter 12-Jährigen Wohnbevölkerung.

Einschulung

Erstmalige Aufnahme schulpflichtiger Kinder in das Schulsystem.

Erteilter Unterricht

Zahl der erteilten Wochenstunden (schulformspezifische Pflichtstundenzahl unter Berücksichtigung der Vorgriffsstunde bzw. vertraglich vereinbarte Wo-

chenstunden abzüglich Pflichtstundenermäßigungen zuzüglich Mehrarbeitsstunden).

Fachhochschulreife

Der schulische Teil der Fachhochschulreife kann frühestens am Ende der Jahrgangsstufe 12 erworben werden. Zusammen mit dem Nachweis über eine abgeschlossene Berufsausbildung oder ein einjähriges gelenktes Praktikum berechtigt er zum Besuch einer Fachhochschule oder Gesamthochschule.

Fachoberschulreife

Siehe Sekundarabschluss I.

Feminisierungsgrad

Anteil der Lehrerinnen an der Lehrerpopulation.

Früherziehung

Besonderes Betreuungsprogramm für hör- oder sehgeschädigte Kleinkinder im Alter bis zu sechs Jahren, die ab 1991 im Schülerbestand der Sonderschulen enthalten sind.

Gestellungsvertragslehrerin/ Gestellungsvertragslehrer

Aufgrund eines Gestellungsvertrages (Vertrag zwischen dem Land NRW und Institutionen, die Lehrkräfte für den öffentlichen Schuldienst zur Verfügung stellen) beschäftigte(r) Lehrerin oder Lehrer (z. B. Religionslehrerin und -lehrer im Dienst der evangelischen Kirche, Ordensangehörige). Zwischen dem Land bzw. dem Schulträger und der Lehrkraft besteht kein Arbeitsverhältnis. Die Lehrkraft verbleibt im Anstellungsverhältnis ihres Arbeitgebers.

Grundstufe

Klassenstufen 1 bis 4 der Grundschule.

Hauptamtliche Lehrerin/Hauptamtlicher Lehrer

Lehrerin oder Lehrer im Beamtenverhältnis (mit Ausnahme der Beamtin oder des Beamten auf Widerruf), die/der mit wenigstens der Hälfte der normalen Pflichtstundenzahl beschäftigt ist.

Hauptschulabschluss – nach Klasse 9 –

Der Hauptschulabschluss nach Abschluss der Klasse 9 berechtigt zum Eintritt in die Klasse 10 – Typ A – der Hauptschule bzw. in eine berufsbildende Vollzeitschule. Besonders befähigte Schülerinnen und Schüler mit entsprechenden Schulleistungen erhalten den Hauptschulabschluss mit Qualifikationsvermerk, der zum Eintritt in die Klasse – 10 – Typ B – der Hauptschule, in eine berufsbildende Vollzeitschule bzw. in die Kollegschule berechtigt.

– nach Klasse 10 –

Siehe Sekundarabschluss I.

Hochschulreife

Die allgemeine Hochschulreife wird mit Bestehen der Abiturprüfung erworben. Sie berechtigt zum Studi-

um an allen Universitäten oder anderen Hochschulen. Sofern die Schülerin oder der Schüler keine zweite Fremdsprache erlernt hat, erwirbt sie bzw. er mit Bestehen der Abiturprüfung die Hochschulreife für das Land Nordrhein-Westfalen, die die Studienberechtigung auf bestimmte Studiengänge an den Universitäten/Hochschulen des Landes Nordrhein-Westfalen beschränkt.

Klassenfrequenz

Durchschnittswert der Schülerinnen und Schüler je Klasse.

Lehramtswärterin/Lehramtswärter

Lehrerin oder Lehrer, die/der sich auf die 2. Staatsprüfung in Ausbildungsgruppen der Studienseminare vorbereitet.

Lehrerin/Lehrer am Schulkindergarten

Lehrerin oder Lehrer, die/der am Schulkindergarten Unterricht erteilt unabhängig vom Lehramt. Als hauptamtliche(r)/BAT-Lehrerin oder -Lehrer am Schulkindergarten werden diejenigen gezählt, die mindestens die Hälfte ihrer erteilten Unterrichtsstunden in Gruppen des Schulkindergartens abhalten. Zu den sonstigen Lehrerinnen und Lehrern an Schulkindergärten zählen die hauptamtlichen/BAT-Lehrerinnen und -Lehrer, die weniger als die Hälfte ihrer erteilten Unterrichtsstunden im Schulkindergarten abhalten sowie alle nebenamtlichen/Nicht-BAT-Lehrerinnen und -Lehrer, die im Schulkindergarten eingesetzt sind.

Lehrerin/Lehrer mit 1. Staatsprüfung

Lehrerin oder Lehrer mit 1. Staatsprüfung im Angestelltenverhältnis vor Eintritt in den Vorbereitungsdienst.

Lehrerstundenkoeffizient

Erteilte Unterrichtsstunden (Unterrichtsvolumen) aller Lehrkräfte je 100 Schülerinnen und Schüler.

Mehrarbeit

Unterrichtsstunden, die mit Genehmigung oder auf Anordnung der Schulaufsichtsbehörde über das Pflichtstundensoll hinaus von hauptamtlichen oder BAT-Lehrerinnen und -Lehrern an der gleichen Schule oder einer Schule der gleichen Schulform erteilt werden.

Nachprüfung

Prüfung zur Erlangung der nachträglichen Versetzung bzw. des Abschlusses oder eines Qualifikationszusatzes.

Nebenamtliche Lehrerin/Nebenamtlicher Lehrer

Person, die im Hauptamt an einer anderen Schulform oder in einem anderen Bereich des öffentlichen Dienstes beschäftigt ist (z. B. Richterin und Richter, Kommunalbeamtin und -beamter) oder als Beamtin/

Beamter nach § 85a LBG in Verbindung mit § 68a LBG beurlaubt ist und weniger als die Hälfte der Pflichtstundenzahl Unterricht erteilt oder als Lehramtsanwärter/-in bzw. Studienreferendar/-in mit selbstständig erteiltem Unterricht im Rahmen der Ausbildung zur Deckung des Unterrichtsbedarfs.

Nebenberufliche Lehrerin/ Nebenberuflicher Lehrer

Beamtin oder Beamter, die/der während des Erziehungsurlaubs erziehungsgeldunschädliche Teilzeitarbeit verrichtet.

Nicht-BAT-Lehrerin/Nicht-BAT-Lehrer

Person, die als Lehrkraft mit einem sonstigen Vertrag (nicht mit Vertrag nach dem Bundesangestelltentarifvertrag) beschäftigt wird. Hierunter fallen geringfügig Beschäftigte, Studierende, Lehrkräfte, die ihre Unterrichtstätigkeit neben einer hauptberuflichen Tätigkeit ausüben sowie Lehrkräfte, die während des Erziehungsurlaubs erziehungsgeldunschädliche Teilzeitarbeit verrichten. Als Nicht-BAT-Lehrkraft wird auch eine Gestellungsvertragslehrkraft, die stundenweise (mit weniger als der Hälfte des schulformspezifischen Pflichtstundensolls) beschäftigt wird, gezählt.

Nettodeputat

Um nichtunterrichtliche Tätigkeiten, besonders organisierten Unterricht, Ermäßigungsstunden sowie Mehrarbeit korrigiertes Pflichtstundensoll einer Lehrkraft.

Neuaufnahmen in den 5. Jahrgang

Alle Schülerinnen und Schüler im 5. Schuljahrgang, die im Vorjahr eine andere Schulform besucht haben.

Nichtversetzung

Nichtversetzt sind Schülerinnen und Schüler, die am Ende des abgelaufenen Schuljahres und nach Ablegung der Nachprüfung die Leistungsanforderungen ihrer Klasse oder Jahrgangsstufe (also Versetzung oder Abschluss) endgültig nicht erfüllt haben.

Pflichtstundenzahl

Zahl der wöchentlich zu erteilenden Unterrichtsstunden je Lehrperson. Für die Festsetzung der Pflichtstunden einer Lehrperson ist grundsätzlich die Pflichtstundenzahl der Schulform an der sie tätig ist unter Berücksichtigung der Vorgriffsstunde maßgebend.

Primarstufe

Die Primarstufe umfasst den (der Grundschule organisatorisch zugeordneten) Schulkindergarten sowie die Jahrgänge 1 bis 4 der Grund-, Volks- und freien Waldorfschule.

Privatschulen

Unter Privatschulen werden hier die Ersatzschulen verstanden. Das sind Schulen, die den öffentlichen Schulen gleichstehen und staatlich genehmigt sind.

Sie unterstehen der staatlichen Schulaufsicht. Die von ihnen ausgegebenen Zeugnisse verleihen jene Berechtigungen, die mit den entsprechenden Zeugnissen öffentlicher Schulen verbunden sind. Ergänzungsschulen werden nicht erfasst. Für sie gibt es keine vergleichbaren öffentlichen Schulen.

Professionalisierungsgrad

Anteil der hauptamtlichen und BAT-Lehrerinnen und -Lehrer an der gesamten Lehrerpopulation.

Quartanerquote

Anteil der Schülerpopulation im 7. Schuljahrgang einer Schulform an allen Schülerinnen und Schülern im 7. Schuljahrgang der Schulen der allgemeinen Ausbildung (ohne Sonderschulen).

Regeleinschulung

Einschulung von Kindern, die bis zum Beginn des 30. Juni des Jahres das 6. Lebensjahr vollendet haben.

Regelklasse

Bezeichnung für die reguläre Klasse zur begrifflichen Unterscheidung von Sonderformen wie Auffang- oder Vorbereitungsklassen.

Repetentenquote

Anteil der Sitzenbleiberinnen und Sitzenbleiber des Schuljahres t , die im nachfolgenden Schuljahr $t + 1$ die betreffende Klassen- oder Jahrgangsstufe in der gleichen Schulform wiederholen, an den Schülerinnen und Schülern der Klassen- oder Jahrgangsstufe insgesamt in $t + 1$.

Schulen der allgemeinen Ausbildung

Vollzeitschulen, die im Rahmen der allgemeinen Schulpflicht (10 Jahre Vollzeitschulpflicht, drei Jahre Berufsschulpflicht) besucht werden: Grundschule, Hauptschule, Realschule, Gymnasium, Gesamtschule, freie Waldorfschule, Sonderschule im Bildungsbereich Grund-/Hauptschule und Sonderschule im Bildungsbereich Realschule/Gymnasium.

Weiterbildungskollegs

Einrichtungen des sog. zweiten Bildungsweges in Voll- oder Teilzeitform, ab Schuljahr 2001/2002: Weiterbildungskolleg mit den möglichen Bildungsgängen „Abendrealschule“, „Abendgymnasium“ sowie „Kolleg“. Diese Gliederung folgte bis 2000/2001 den gleichlautenden (nunmehr zum Weiterbildungskolleg zusammengelegten) Schulformen, auf die gleichwohl mehrere Bildungsgänge entfallen konnten. Der Besuch dieser Schulen fällt nicht mehr unter die allgemeine Schulpflicht.

Schüler-Lehrer-Relation

Zahl der Schülerinnen und Schüler je hauptamtliche(n)/BAT-Lehrerin und -Lehrer.

Schüler-Lehrerstellen-Relation

Zahl der Schülerinnen und Schüler je Lehrerstelle.

Schülerverteilungsquote

Diese Quote gibt an, wie sich die Schülerbestände bestimmter Klassen oder Bildungsstufen auf die verschiedenen Schulformen verteilen. Im Unterschied hierzu stellen die Übergangsquoten als weitere Kennziffern zum Schulwahlverhalten auf den Zusammenhang zwischen Ausgangsbestand (Klasse j im Jahr t) und Schülerbestand der nächsthöheren Klassenstufe (j + 1) im nachfolgenden Jahr (t + 1) ab.

Schulabschluss

Nach Maßgabe der Ausbildungs- und Prüfungsordnung werden in der Sekundarstufe I der Hauptschulabschluss (mit oder ohne Qualifikationszusatz) oder ein Sekundarabschluss I (Hauptschulabschluss nach Klasse 10 – Typ A oder Typ B – oder die Fachoberschulreife mit oder ohne Qualifikationsvermerk) und in der Sekundarstufe II die Fachhochschulreife bzw. die Hochschulreife erworben.

Schulform

Vertikale Gliederung des (allgemein bildenden) Schulwesens nach Grund-, Haupt-, Volks-, Realschule, Gymnasium (sog. herkömmliche Schulformen), Gesamtschule (ab Schuljahr 1982/83 Angebotsschule), freie Waldorfschule, Sonderschule im Bereich G/H bzw. R/Gy sowie Weiterbildungskollegs mit den Bildungsgängen Abendrealschule, Abendgymnasium und Kolleg (Schulform des zweiten Bildungsweges).

Schulkindergarten

Der Schulkindergarten ist Teil der Grundschule und hat die Aufgabe, vom Schulbesuch zurückgestellte Kinder zur Schulreife zu führen.

Schulstufe

Aufbau des Schulwesens durch Zusammenfassung von Schuljahrgängen (Primarstufe, Sekundarstufe I, Sekundarstufe II). Synonymer Begriff: Bildungsstufe.

Schulträger

Juristische oder natürliche Personen, die für die Einrichtung, Organisation und Verwaltungsführung der einzelnen Schule rechtlich unmittelbar die Verantwortung tragen und zur Unterhaltung der Schule eigene Leistungen erbringen (Beispiel für Träger öffentlicher Schulen: Gemeinde, Kreis, Schulverband, Landschaftsverband; Beispiel für private Schulträger: kirchliche Institutionen, freier gemeinnütziger Verband).

Schultyp

Unterbegriff im Bereich der Schulformen (z. B. Unterteilung der Hauptschule in Gemeinschaftsschule, evangelische Bekenntnisschule, katholische Bekenntnisschule). Synonyme Begriffe: Schulart, Schulgliederung.

Schulversagerquote

Anteil der Sitzenbleiberinnen und Sitzenbleiber/Zurückversetzten an der zugehörigen Schülerpopulation des Vorjahres.

Sekundarabschluss I – Fachoberschulreife –

Die Fachoberschulreife kann nach Abschluss der Sekundarstufe I (in der Hauptschule nur nach Abschluss der Klasse 10 – Typ B –) erworben werden. Sie berechtigt zum Besuch einer berufsbildenden Vollzeitschule bzw. zum Eintritt in ein Berufsausbildungsverhältnis (Lehre). Besonders befähigte Schülerinnen und Schüler mit entsprechenden Schulleistungen erhalten die Fachoberschulreife mit Qualifikationsvermerk, die zum Besuch der gymnasialen Oberstufe bzw. entsprechender Bildungsgänge der Kollegschule berechtigt.

– Hauptschulabschluss nach Klasse 10 –

Der Abschluss der Hauptschule für den erfolgreichen Besuch der Klasse 10 – Typ A – schließt die Berechtigungen des Hauptschulabschlusses ein, eröffnet aber zusätzlich die Möglichkeit zum Eintritt in ein Berufsausbildungsverhältnis, zum späteren Erwerb der Fachoberschulreife und zur Verkürzung der Bildungsgänge des zweiten Bildungsweges.

Sekundarstufe I

Die Sekundarstufe I umfasst die Klassen 5 bis 10 (Mittelstufe) der einzelnen Schulformen.

Sekundarstufe II

Die Sekundarstufe II umfasst die Jahrgangsstufen 11 bis 13 (gymnasiale Oberstufe) des Gymnasiums, der Gesamtschule und der freien Waldorfschule.

Studienreferendarin/Studienreferendar

Lehramtsanwärterin oder -anwärter für den höheren Dienst.

Teilzeitbeschäftigtenquote

Anteil der Teilzeitlehrerinnen und -lehrer an den hauptamtlichen/BAT-Lehrerinnen/-Lehrern insgesamt.

Teilzeitlehrerin/Teilzeitlehrer

Hauptamtliche(r)/BAT-Lehrerin oder -Lehrer, die/der nicht voll, aber wenigstens die Hälfte der normalen Pflichtstundenzahl unterrichtet (gemäß § 78b bzw. § 85a LBG bzw. BAT-Vertrag).

Übergangsquote

Anteil des Schülerbestandes der Klassenstufe j im Schuljahr t bezogen auf den Schülerbestand der nächstniedrigeren Klassenstufe j - 1 im vergangenen Schuljahr t - 1.

– Sekundarstufe I –

Anteil der aus Grund- und Volksschulen in den 5. Schuljahrgang weiterführender Schulen aufgerückten Schülerinnen und Schüler am Vorjahresbestand des 4. Schuljahrgangs der Grund- und Volksschulen.

– Sekundarstufe II –

Anteil der in den 11. Schuljahrgang aufgerückten Schülerinnen und Schüler am Vorjahresbestand des 10. Schuljahrgangs (ohne Sonderschülerinnen und -schüler sowie Schülerinnen und Schüler der Klasse 10 Typ A an Haupt- und Volksschulen).

Unentgeltlich beschäftigte(r)

Lehrerin oder Lehrer

Lehrkraft, die vom Schulträger weder direkt noch indirekt (z. B. an den Arbeitgeber bei Gestellungsverträgen) vergütet wird (z. B. Konsultatslehrerinnen oder -lehrer).

Verspätete Einschulung

Schuleintritt von Kindern, die bereits früher schulpflichtig geworden sind und im abgelaufenen Schuljahr keinen Schulkindergarten besucht haben.

Vollzeitbeschäftigtenquote

Anteil der hauptamtlichen/BAT-Lehrerinnen und -Lehrer, die mindestens mit der normalen Pflichtstundenzahl unterrichten, an den hauptamtlichen/BAT-Lehrerinnen und -Lehrern insgesamt.

Vollzeitlehrereinheit

Umrechnung der von teilzeit- und nebenamtlich/nebenberuflich beschäftigten oder Nicht-BAT-Lehrpersonen erteilten Stunden in Vollzeitlehrereinheiten (Anzahl der von diesen Lehrerinnen und Lehrern erteilten Stunden dividiert durch die für aktive Vollzeitlehrerinnen und -lehrer ermittelte durchschnittliche Wochenstundenzahl).

Vorbereitungsklasse

Für ausländische Kinder eingerichtete Klasse mit der Aufgabe, die Schülerinnen und Schüler unter Wahrung ihrer Identität in Sprache und Kultur auf eine erfolgreiche Mitarbeit in den deutschen Regelklassen vorzubereiten.

Vorgriffsstunde

Zusätzliche wöchentliche Pflichtstunde für Lehrkräfte an Schulen der allgemeinen Ausbildung im Alter von 30 bis 49 Jahren, befristet für einen Zeitraum von bis zu sechs Schuljahren. Für Lehrkräfte, die zur Leistung einer zusätzlichen Pflichtstunde als Vorgriffsstunde verpflichtet waren, ermäßigt sich die Regelpflichtstundenzahl zu einem späteren Schuljahr jeweils für einen entsprechenden Zeitraum um eine Stunde (§ 4 VO zu § 5 SchFG – BASS 11 – 11 Nr. 1).

Vorzeitige Einschulung

Aufnahme von Kindern, die in der Zeit vom 30. Juni bis zum Beginn des 31. Dezember das 6. Lebensjahr vollenden.

Wiederholerin/Wiederholer

Schülerin oder Schüler, die oder der sich gegenüber dem Erhebungsstichtag des Vorjahres in der gleichen oder in einer niedrigeren Klasse/Jahrgangsstufe befindet (wegen Nichtversetzung, freiwilliger Wiederholung oder Rücktritt).

Vollzeitschulpflicht

Die Vollzeitschulpflicht dauert grundsätzlich 10 Schuljahre und wird durch den Besuch der Grundschule sowie einer weiterführenden allgemein bildenden Schule erfüllt.

Zurückversetzung

Freiwillige Wiederholung einer Klasse/Jahrgangsstufe oder Rücktritt in die vorhergegangene Klasse/Jahrgangsstufe (spätestens im Anschluss an die Aushändigung des Zwischenzeugnisses), jeweils auf Antrag des Erziehungsberechtigten.

Zweiter Bildungsweg

Besondere Einrichtungen des Schulwesens, in denen berufstätige, der allgemeinen Schulpflicht nicht mehr unterliegende Jugendliche und Erwachsene Schulabschlüsse nachholen können, die den entsprechenden Abschlüssen des herkömmlichen Schulwesens gleichwertig sind (Weiterbildungskollegs).

Schülerbestandsentwicklung in ausgewählten Schulformen 1983 – 2003

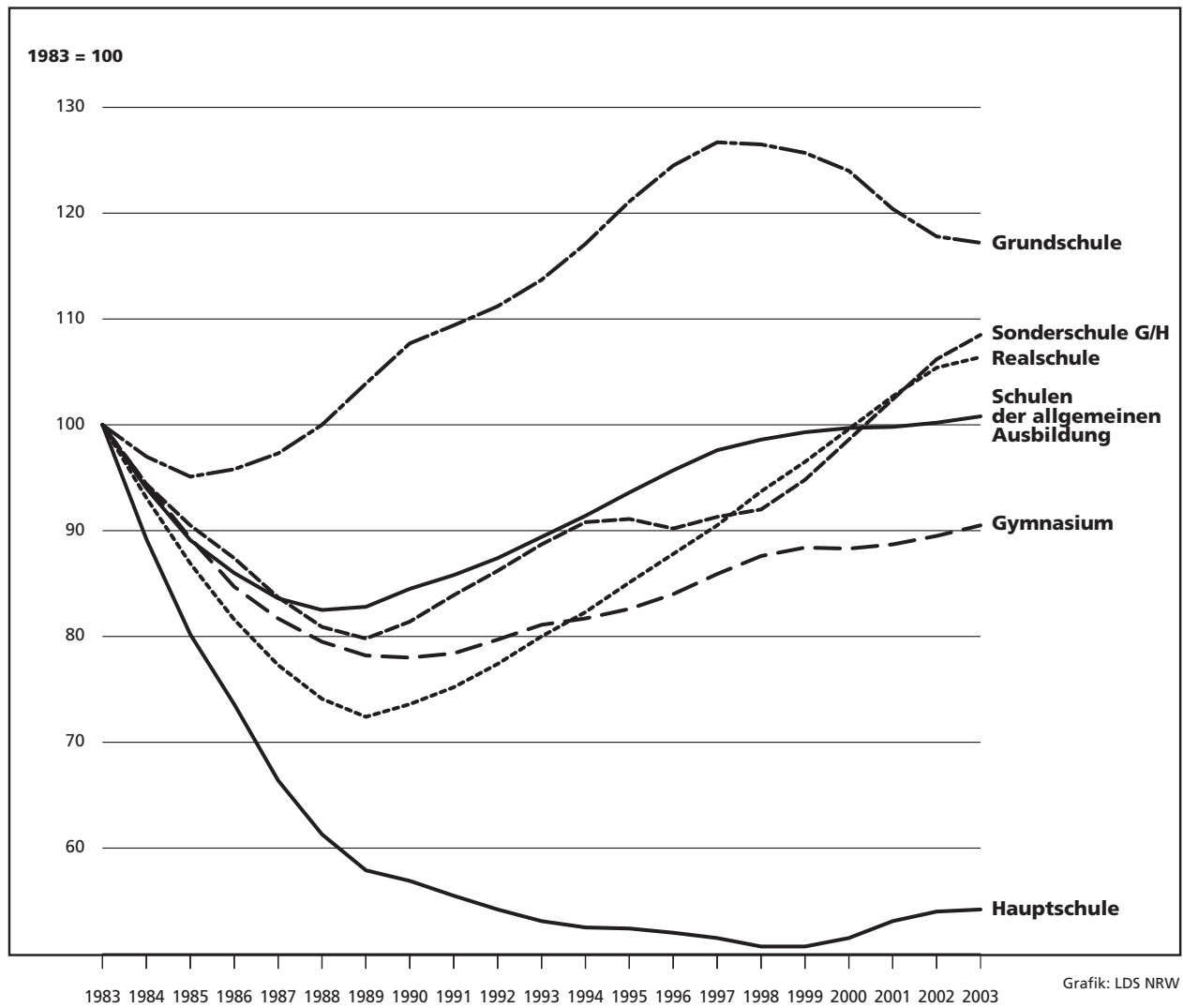

Mädchenanteil in ausgewählten Schulformen 1983 – 2003

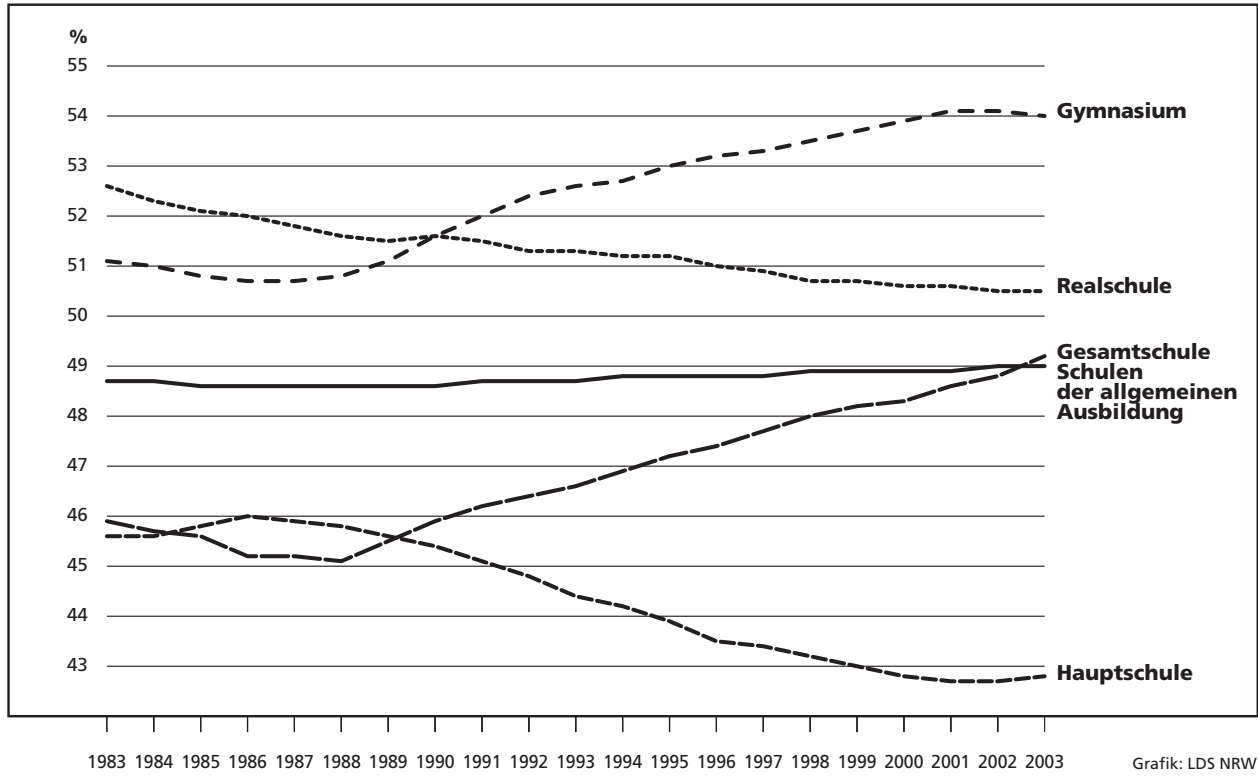

Ausländeranteil in ausgewählten Schulformen 1983 – 2003

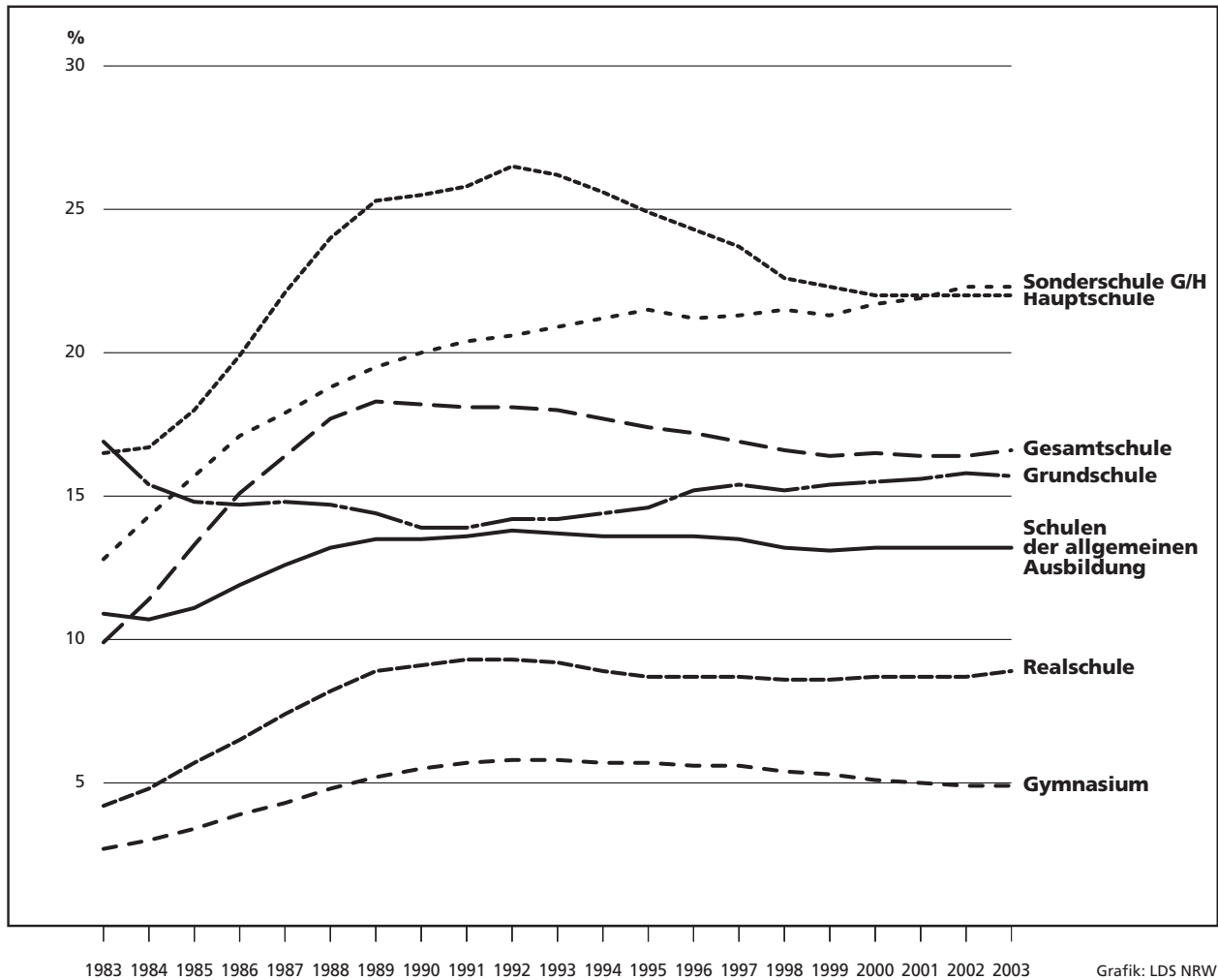

Schülerinnen und Schüler sowie hauptamtliche / BAT- Lehrerinnen und Lehrer ausgewählter Schulformen 1983 – 2003

Messzahl 1983 = 100

Schulen der allgemeinen Ausbildung

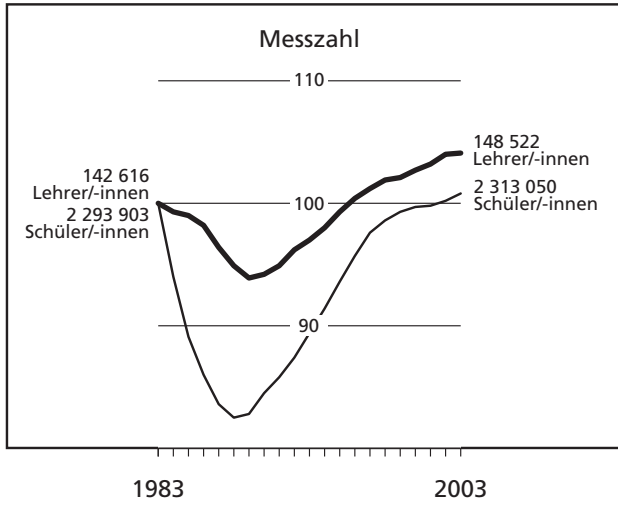

Grundschule

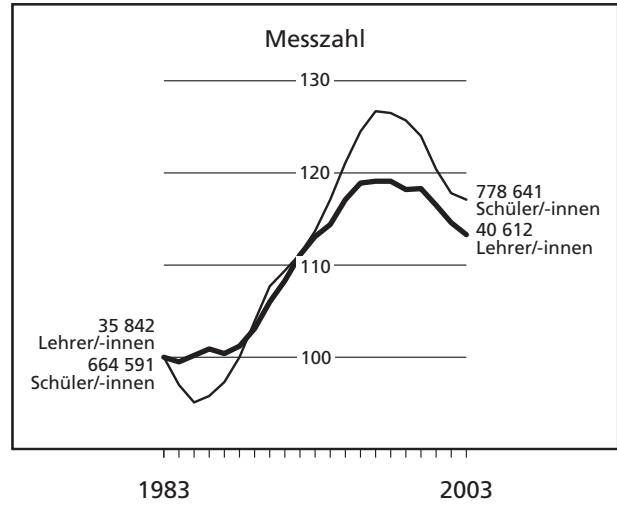

Hauptschule

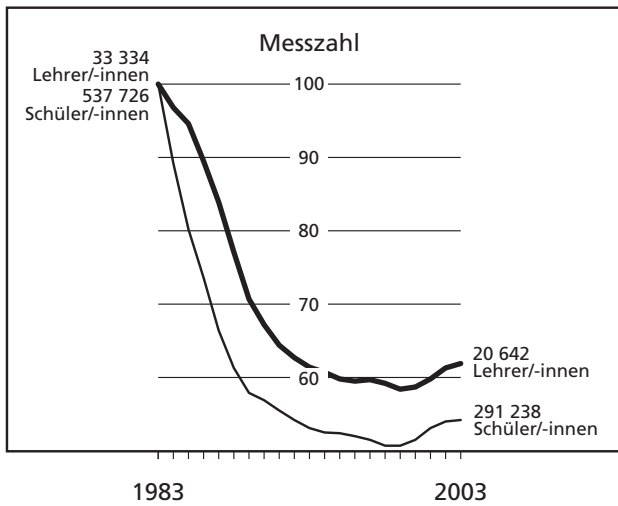

Sonderschule im Bereich G/H

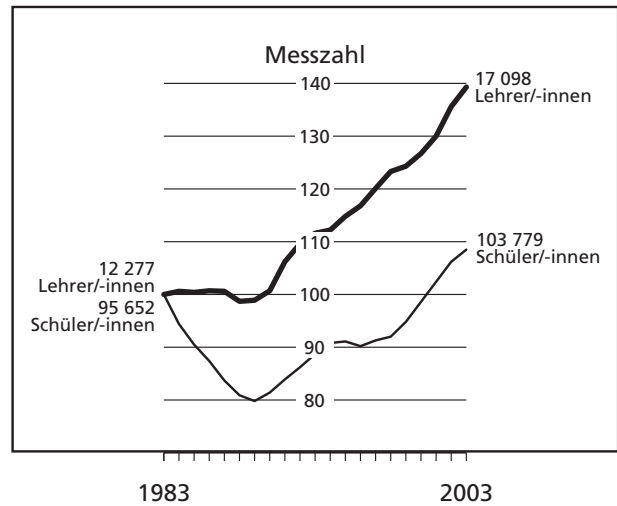

Realschule

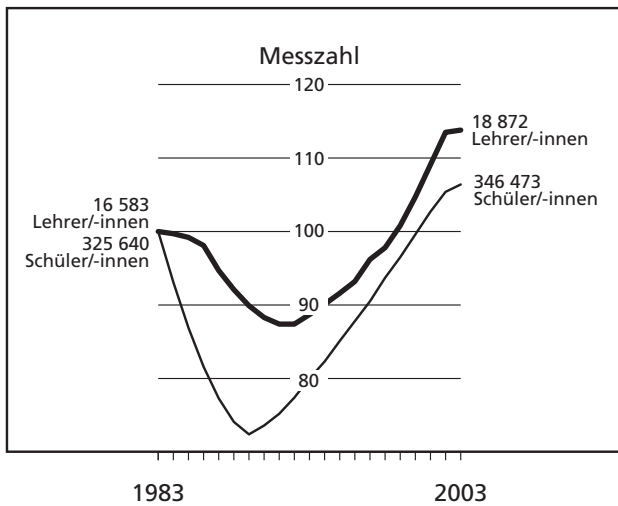

Gymnasium

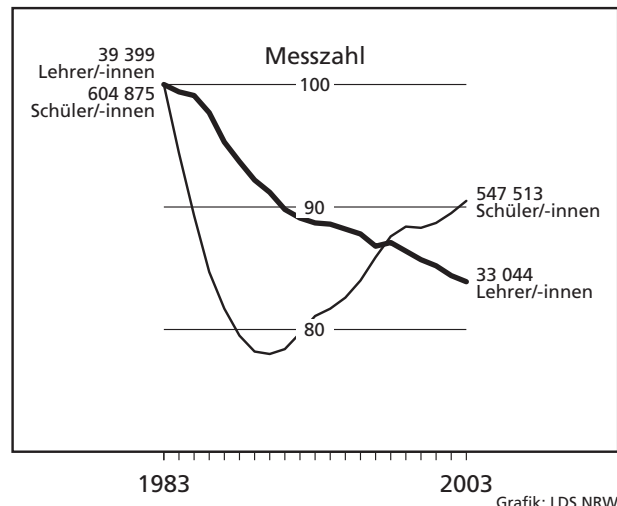

Durchschnittliche Klassenfrequenz in ausgewählten Schulformen 1983 – 2003

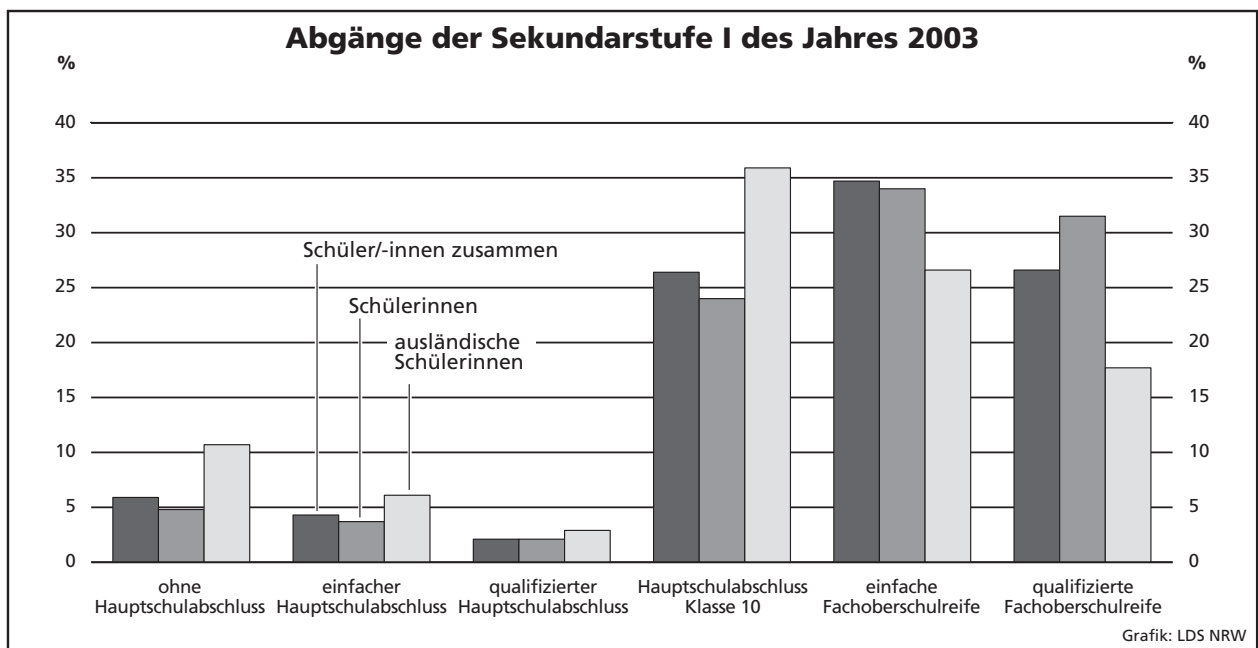
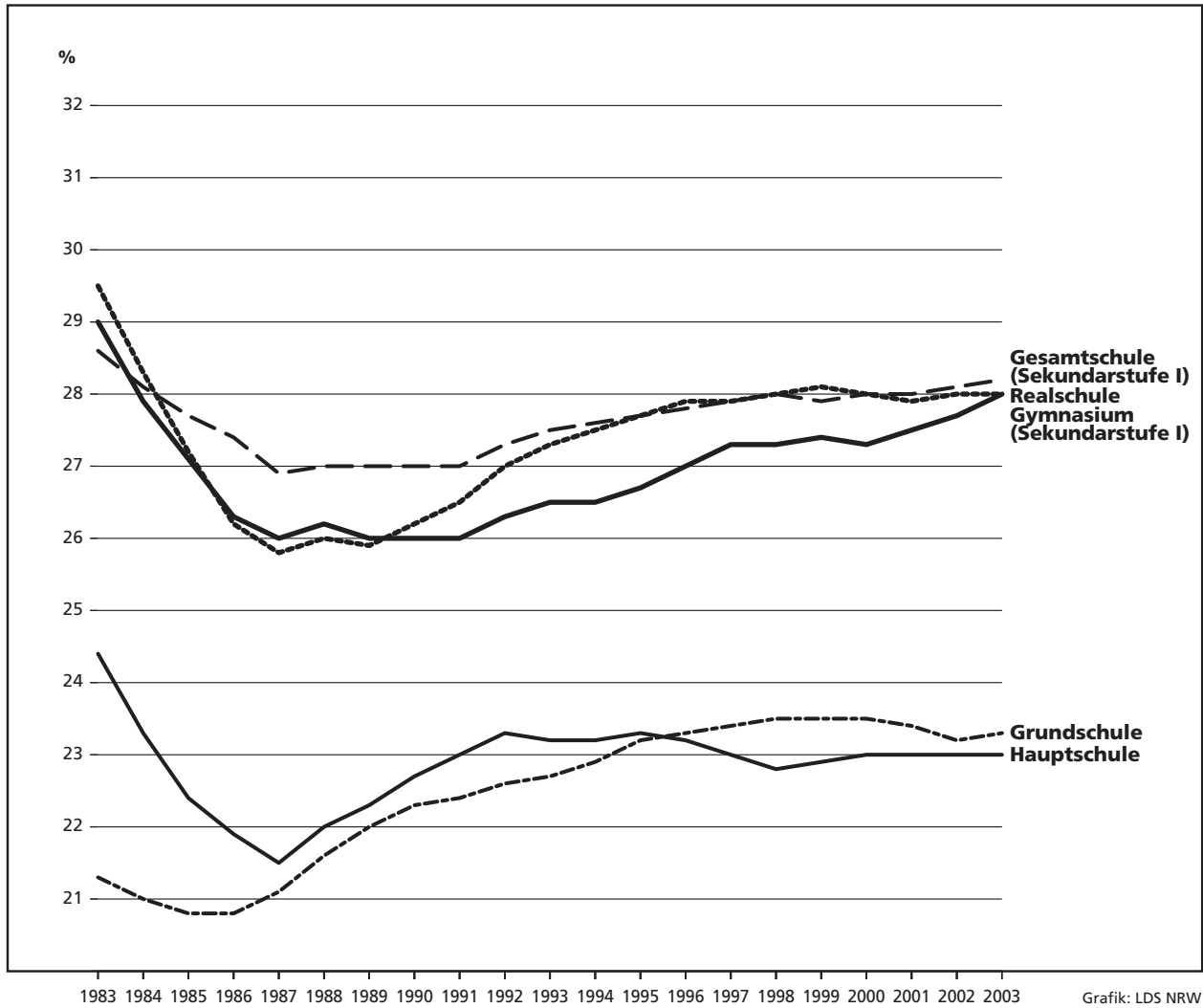

Bildungswege der Grundschüler/-innen des 4. Schuljahrgangs am Ende des Schuljahres 2002/2003

absolut
%

Schüler/-innen
 Schülerinnen
 Schüler
 ausländische Schüler/-innen
 deutsche Schüler/-innen

Schüler/-innen
 Schülerinnen
 Schüler
 ausländische Schüler/-innen
 deutsche Schüler/-innen

Hauptschule

36 972
16 058
20 914
8 224
28 748
19,2
16,9
21,5
36,2
17,0

Realschule

55 378
27 327
28 051
5 650
49 728
28,8
28,8
28,8
24,9
29,3

Gesamtschule

31 893
15 724
16 169
5 536
26 357
16,6
16,6
16,6
24,4
15,5

Gymnasium

67 848
35 748
32 100
3 279
64 569
35,3
37,7
33,0
14,4
38,1

Sonstige

150
79
71
7
143
0,1
0,1
0,1
0
0,1

Repetent(inn)en im

allgemein bildenden Bereich

1 392
611
781
456
936
0,7
0,6
0,8
1,5
0,6

Sonderschulbereich

162
64
98
56
106
0,1
0,1
0,1
0,2
0,1

allgemein bildender Bereich

192 241
94 936
97 305
22 696
169 545
99,4
99,5
99,4
98,7
99,5

Schüler/-innen¹⁾ im 4. Schuljahrgang des Schuljahres 2002/2003

196 738
96 911
99 827
29 819
166 919
100
100
100
100
100

Übergänge nach S I

193 332
95 393
97 939
23 001
170 331
98,3
98,4
98,1
77,1
102,0

ungeklärte²⁾ Restgröße

1 852
843
1 009
6 306
-4 454
0,9
0,9
1,0
21,1
-2,7

Sonderschulbereich

1 091
457
634
305
786
0,6
0,5
0,6
1,3
0,5

1) Grundschule, Volksschule - 2) Ungeklärte Restgrößen ergeben sich, da die Schülergesamtheiten der aufeinander folgenden Schuljahre nicht vollständig nach Herkunft und Verbleib aufeinander abgestimmt werden können.

Grundschulen

1. Schuleckdaten 2003/2004

Verwaltungsbezirk	Schulen	Klassen	Schüler/-innen										
			ins- gesamt	weiblich		ausländisch			Aussiedler/-innen		je Klasse	je Lehrer/ -in ¹⁾	
				Anzahl	in % von Spalte 3	zu- sammen	in % von Spalte 3	weiblich	Anzahl	in % von Spalte 3			
			1	2	3	4	5	6	7	8	9	10	11
Kreisfreie Städte													
Düsseldorf	93	825	18 769	9 256	49,3	4 284	22,8	2 095	224	1,2	22,8	17,2	
Duisburg	89	935	21 165	10 284	48,6	7 019	33,2	3 448	252	1,2	22,6	17,3	
Essen	106	945	22 055	10 906	49,4	4 304	19,5	2 199	426	1,9	23,3	18,7	
Krefeld	38	399	9 676	4 759	49,2	1 865	19,3	909	211	2,2	24,3	18,2	
Mönchengladbach	48	477	11 361	5 487	48,3	1 943	17,1	927	368	3,2	23,8	18,6	
Mülheim an der Ruhr	28	276	6 403	3 211	50,1	1 037	16,2	502	69	1,1	23,2	18,3	
Oberhausen	41	403	8 928	4 258	47,7	1 963	22,0	911	84	0,9	22,2	18,0	
Remscheid	22	215	5 109	2 528	49,5	1 342	26,3	675	172	3,4	23,8	17,8	
Solingen	25	300	7 044	3 419	48,5	1 517	21,5	758	118	1,7	23,5	17,9	
Wuppertal	66	596	13 943	6 745	48,4	3 388	24,3	1 653	401	2,9	23,4	17,9	
Kreise													
Kleve	62	625	14 655	7 162	48,9	860	5,9	422	325	2,2	23,4	19,2	
Mettmann	95	870	20 859	10 149	48,7	3 221	15,4	1 578	404	1,9	24,0	18,2	
Rhein-Kreis Neuss	89	810	19 552	9 619	49,2	2 731	14,0	1 346	387	2,0	24,1	18,4	
Viersen	57	616	14 770	7 166	48,5	1 208	8,2	571	231	1,6	24,0	19,2	
Wesel	90	896	20 793	10 149	48,8	2 657	12,8	1 279	429	2,1	23,2	18,9	
Reg.-Bez. Düsseldorf	949	9 188	215 082	105 098	48,9	39 339	18,3	19 273	4 101	1,9	23,4	18,2	
davon													
kreisfreie Städte	556	5 371	124 453	60 853	48,9	28 662	23,0	14 077	2 325	1,9	23,2	17,9	
Kreise	393	3 817	90 629	44 245	48,8	10 677	11,8	5 196	1 776	2,0	23,7	18,7	
Kreisfreie Städte													
Aachen	43	394	8 926	4 473	50,1	2 037	22,8	1 028	177	2,0	22,7	17,4	
Bonn	53	502	11 510	5 562	48,3	2 408	20,9	1 188	191	1,7	22,9	17,7	
Köln	150	1 534	35 839	17 551	49,0	10 355	28,9	4 982	409	1,1	23,4	18,2	
Leverkusen	28	269	6 363	3 118	49,0	1 141	17,9	567	266	4,2	23,7	19,1	
Kreise													
Aachen	64	598	13 943	6 787	48,7	2 127	15,3	1 001	153	1,1	23,3	18,8	
Düren	59	540	12 656	6 099	48,2	1 476	11,7	730	283	2,2	23,4	19,0	
Rhein-Erft-Kreis	79	811	19 679	9 689	49,2	2 879	14,6	1 376	199	1,0	24,3	19,6	
Euskirchen	43	367	8 820	4 248	48,2	503	5,7	232	405	4,6	24,0	20,6	
Heinsberg	59	518	12 351	6 061	49,1	1 160	9,4	564	294	2,4	23,8	19,9	
Oberbergischer Kreis	62	588	14 028	6 828	48,7	1 472	10,5	696	615	4,4	23,9	19,0	
Rhein.-Berg. Kreis	55	555	12 799	6 252	48,8	1 218	9,5	613	192	1,5	23,1	18,4	
Rhein-Sieg Kreis	104	1 139	27 764	13 562	48,8	3 128	11,3	1 524	1 174	4,2	24,4	18,9	
Reg.-Bez. Köln	799	7 815	184 678	90 230	48,9	29 904	16,2	14 501	4 358	2,4	23,6	18,8	
davon													
kreisfreie Städte	274	2 699	62 638	30 704	49,0	15 941	25,4	7 765	1 043	1,7	23,2	18,1	
Kreise	525	5 116	122 040	59 526	48,8	13 963	11,4	6 736	3 315	2,7	23,9	19,2	
Kreisfreie Städte													
Bottrop	27	227	5 093	2 429	47,7	922	18,1	445	72	1,4	22,4	17,6	
Gelsenkirchen	51	476	11 147	5 490	49,3	3 515	31,5	1 743	196	1,8	23,4	17,1	
Münster	48	433	9 911	4 901	49,5	1 306	13,2	648	388	3,9	22,9	17,0	

1) hauptamtliche/BAT- sowie nebenamtliche/nebenberufliche und Nicht-BAT-Lehrerinnen und -Lehrer

Noch: 1. Schuleckdaten 2003/2004

Verwaltungsbezirk	Schulen	Klassen	Schüler/-innen									
			ins-gesamt	weiblich		ausländisch			Aussiedler/-innen		je Klasse	je Lehrer/-in ¹⁾
				Anzahl	in % von Spalte 3	zu-sammen	in % von Spalte 3	weiblich	Anzahl	in % von Spalte 3		
			1	2	3	4	5	6	7	8	9	10
Kreise												
Borken	79	824	19 620	9 566	48,8	1 341	6,8	675	332	1,7	23,8	18,2
Coesfeld	44	476	11 411	5 644	49,5	503	4,4	239	315	2,8	24,0	17,7
Recklinghausen	123	1 178	27 642	13 419	48,5	5 024	18,2	2 437	558	2,0	23,5	18,2
Steinfurt	94	953	22 627	10 792	47,7	1 725	7,6	804	930	4,1	23,7	17,9
Warendorf	61	598	13 899	6 824	49,1	1 516	10,9	736	570	4,1	23,2	18,0
Reg.-Bez. Münster	527	5 165	121 350	59 065	48,7	15 852	13,1	7 727	3 361	2,8	23,5	17,8
davon												
kreisfreie Städte	126	1 136	26 151	12 820	49,0	5 743	22,0	2 836	656	2,5	23,0	17,2
Kreise	401	4 029	95 199	46 245	48,6	10 109	10,6	4 891	2 705	2,8	23,6	18,0
Kreisfreie Stadt												
Bielefeld	49	570	13 185	6 507	49,4	2 818	21,4	1 394	1 039	7,9	23,1	16,3
Kreise												
Gütersloh	75	763	17 666	8 707	49,3	1 902	10,8	927	1 063	6,0	23,2	18,1
Herford	54	516	11 694	5 702	48,8	1 314	11,2	650	1 024	8,8	22,7	16,9
Höxter	43	324	7 436	3 656	49,2	381	5,1	183	799	10,7	23,0	18,4
Lippe	71	756	17 463	8 594	49,2	1 606	9,2	755	2 383	13,6	23,1	18,2
Minden-Lübbecke	77	686	15 344	7 502	48,9	1 154	7,5	539	1 911	12,5	22,4	17,6
Paderborn	65	623	14 374	6 982	48,6	1 058	7,4	511	1 226	8,5	23,1	18,1
Reg.-Bez. Detmold	434	4 238	97 162	47 650	49,0	10 233	10,5	4 959	9 445	9,7	22,9	17,6
davon												
kreisfreie Stadt	49	570	13 185	6 507	49,4	2 818	21,4	1 394	1 039	7,9	23,1	16,3
Kreise	385	3 668	83 977	41 143	49,0	7 415	8,8	3 565	8 406	10,0	22,9	17,9
Kreisfreie Städte												
Bochum	63	581	13 258	6 411	48,4	2 466	18,6	1 155	420	3,2	22,8	17,6
Dortmund	93	983	22 951	11 335	49,4	5 258	22,9	2 549	497	2,2	23,3	17,5
Hagen	37	371	8 491	4 266	50,2	2 345	27,6	1 183	249	2,9	22,9	18,1
Hamm	28	340	8 362	4 070	48,7	1 599	19,1	759	336	4,0	24,6	18,4
Herne	29	288	6 622	3 318	50,1	1 792	27,1	919	140	2,1	23,0	17,8
Kreise												
Ennepe-Ruhr-Kreis	67	607	13 790	6 692	48,5	1 990	14,4	953	368	2,7	22,7	17,4
Hochsauerlandkreis	84	599	13 365	6 403	47,9	1 323	9,9	601	483	3,6	22,3	18,7
Märkischer Kreis	91	899	20 822	10 161	48,8	3 750	18,0	1 866	1 203	5,8	23,2	18,7
Olpe	44	313	6 900	3 348	48,5	780	11,3	367	206	3,0	22,0	18,9
Siegen-Wittgenstein	76	592	12 906	6 159	47,7	1 590	12,3	754	561	4,3	21,8	17,7
Soest	63	616	14 264	7 086	49,7	1 102	7,7	530	709	5,0	23,2	18,3
Unna	74	771	18 638	9 206	49,4	2 719	14,6	1 370	723	3,9	24,2	17,8
Reg.-Bez. Arnsberg	749	6 960	160 369	78 455	48,9	26 714	16,7	13 006	5 895	3,7	23,0	18,0
davon												
kreisfreie Städte	250	2 563	59 684	29 400	49,3	13 460	22,6	6 565	1 642	2,8	23,3	17,8
Kreise	499	4 397	100 685	49 055	48,7	13 254	13,2	6 441	4 253	4,2	22,9	18,2
Nordrhein-Westfalen	3 458	33 366	778 641	380 498	48,9	122 042	15,7	59 466	27 160	3,5	23,3	18,2
davon												
kreisfreie Städte	1 255	12 339	286 111	140 284	49,0	66 624	23,3	32 637	6 705	2,3	23,2	17,8
Kreise	2 203	21 027	492 530	240 214	48,8	55 418	11,3	26 829	20 455	4,2	23,4	18,4

2. Verteilung der Schülerpopulation 2003/2004

Verwaltungsbezirk a = Zusammen b = weiblich c = Ausländer/-innen zusammen d = Ausländerinnen		Schüler/-innen						insgesamt
		davon im Schuljahrgang					davon ohne Jahrgang ²⁾	
		00 ¹⁾	01	02	03	04		
Kreisfreie Städte								
Düsseldorf	a	104	4 901	4 752	4 454	4 556	2	18 769
	b	39	2 417	2 329	2 144	2 327	–	9 256
	c	47	1 066	1 070	1 029	1 072	–	4 284
	d	17	540	513	483	542	–	2 095
Duisburg	a	330	5 384	5 124	5 076	5 229	22	21 165
	b	121	2 596	2 568	2 446	2 546	7	10 284
	c	171	1 886	1 693	1 691	1 572	6	7 019
	d	76	918	867	800	785	2	3 448
Essen	a	163	5 634	5 366	5 508	5 379	5	22 055
	b	43	2 725	2 668	2 762	2 708	–	10 906
	c	58	1 110	1 077	1 030	1 028	1	4 304
	d	12	532	566	526	563	–	2 199
Krefeld	a	82	2 517	2 315	2 358	2 385	19	9 676
	b	29	1 234	1 169	1 153	1 162	12	4 759
	c	29	446	467	431	490	2	1 865
	d	10	221	227	213	237	1	909
Mönchengladbach	a	123	2 927	2 817	2 698	2 793	3	11 361
	b	37	1 414	1 428	1 281	1 327	–	5 487
	c	21	500	470	434	518	–	1 943
	d	5	239	247	196	240	–	927
Mülheim an der Ruhr	a	21	1 588	1 629	1 577	1 584	4	6 403
	b	12	792	808	825	772	2	3 211
	c	1	256	258	271	251	–	1 037
	d	–	118	133	133	118	–	502
Oberhausen	a	106	2 217	2 257	2 052	2 294	2	8 928
	b	39	1 067	1 106	970	1 074	2	4 258
	c	37	498	535	444	449	–	1 963
	d	14	227	269	197	204	–	911
Remscheid	a	49	1 283	1 244	1 263	1 261	9	5 109
	b	17	646	627	618	616	4	2 528
	c	23	346	296	351	325	1	1 342
	d	9	178	153	175	160	–	675
Solingen	a	80	1 761	1 758	1 705	1 716	24	7 044
	b	27	814	898	833	841	6	3 419
	c	37	328	399	361	391	1	1 517
	d	12	162	212	176	196	–	758

1) Schulkindergarten – 2) geistig Behinderte in Integrationsklassen

Noch: 2. Verteilung der Schülerpopulation 2003/2004

Verwaltungsbezirk a = Zusammen b = weiblich c = Ausländer/-innen zusammen d = Ausländerinnen	Schüler/-innen							
	davon im Schuljahrgang					davon ohne Jahrgang ²⁾	insgesamt	
	00 ¹⁾	01	02	03	04			
Noch: Kreisfreie Stadt								
Wuppertal	a	117	3 597	3 296	3 414	3 519	–	13 943
	b	45	1 717	1 620	1 644	1 719	–	6 745
	c	52	873	757	847	859	–	3 388
	d	20	401	369	431	432	–	1 653
Kreise								
Kleve	a	62	3 633	3 584	3 590	3 783	3	14 655
	b	21	1 752	1 779	1 754	1 856	–	7 162
	c	7	183	212	226	232	–	860
	d	2	83	111	112	114	–	422
Mettmann	a	160	5 468	5 188	4 904	5 129	10	20 859
	b	56	2 672	2 594	2 319	2 502	6	10 149
	c	58	840	774	760	788	1	3 221
	d	26	427	409	333	382	1	1 578
Rhein-Kreis Neuss	a	185	5 155	4 762	4 650	4 786	14	19 552
	b	65	2 534	2 381	2 300	2 332	7	9 619
	c	64	685	637	691	651	3	2 731
	d	27	354	330	322	311	2	1 346
Viersen	a	53	3 778	3 593	3 591	3 752	3	14 770
	b	18	1 797	1 761	1 737	1 853	–	7 166
	c	14	294	288	311	301	–	1 208
	d	3	135	132	160	141	–	571
Wesel	a	131	5 251	5 144	5 045	5 206	16	20 793
	b	41	2 556	2 483	2 507	2 553	9	10 149
	c	43	685	636	617	674	2	2 657
	d	15	335	307	313	308	1	1 279
Reg.-Bez. Düsseldorf	a	1 766	55 094	52 829	51 885	53 372	136	215 082
	b	610	26 733	26 219	25 293	26 188	55	105 098
	c	662	9 996	9 569	9 494	9 601	17	39 339
	d	248	4 870	4 845	4 570	4 733	7	19 273
davon								
kreisfreie Städte	a	1 175	31 809	30 558	30 105	30 716	90	124 453
	b	409	15 422	15 221	14 676	15 092	33	60 853
	c	476	7 309	7 022	6 889	6 955	11	28 662
	d	175	3 536	3 556	3 330	3 477	3	14 077
Kreise	a	591	23 285	22 271	21 780	22 656	46	90 629
	b	201	11 311	10 998	10 617	11 096	22	44 245
	c	186	2 687	2 547	2 605	2 646	6	10 677
	d	73	1 334	1 289	1 240	1 256	4	5 196

Noch: 2. Verteilung der Schülerpopulation 2003/2004

Verwaltungsbezirk a = Zusammen b = weiblich c = Ausländer/-innen zusammen d = Ausländerinnen	Schüler/-innen							insgesamt
	davon im Schuljahrgang					davon ohne Jahrgang ²⁾		
	00 ¹⁾	01	02	03	04			
Kreisfreie Städte								
Aachen	a	101	2 150	2 255	2 177	2 229	14	8 926
	b	39	1 096	1 147	1 102	1 078	11	4 473
	c	48	491	482	506	508	2	2 037
	d	18	249	264	248	247	2	1 028
Bonn	a	32	3 031	2 883	2 765	2 794	5	11 510
	b	16	1 479	1 374	1 368	1 322	3	5 562
	c	12	618	566	597	615	–	2 408
	d	3	306	276	282	321	–	1 188
Köln	a	421	9 380	8 834	8 486	8 698	20	35 839
	b	179	4 627	4 260	4 225	4 252	8	17 551
	c	200	2 562	2 570	2 442	2 578	3	10 355
	d	80	1 257	1 239	1 198	1 207	1	4 982
Leverkusen	a	51	1 667	1 515	1 503	1 627	–	6 363
	b	16	847	752	704	799	–	3 118
	c	15	316	257	249	304	–	1 141
	d	6	150	123	127	161	–	567
Kreise								
Aachen	a	104	3 593	3 418	3 407	3 421	–	13 943
	b	41	1 736	1 689	1 635	1 686	–	6 787
	c	32	526	520	544	505	–	2 127
	d	16	244	243	262	236	–	1 001
Düren	a	115	3 306	3 044	3 102	3 089	–	12 656
	b	35	1 609	1 487	1 485	1 483	–	6 099
	c	29	367	347	350	383	–	1 476
	d	11	167	186	173	193	–	730
Rhein-Erft-Kreis	a	261	5 124	4 869	4 701	4 721	3	19 679
	b	95	2 472	2 411	2 378	2 332	1	9 689
	c	70	687	732	692	698	–	2 879
	d	28	318	359	333	338	–	1 376
Euskirchen	a	59	2 228	2 203	2 150	2 180	–	8 820
	b	27	1 071	1 034	1 040	1 076	–	4 248
	c	9	116	131	119	128	–	503
	d	2	63	61	47	59	–	232
Heinsberg	a	61	3 205	3 039	2 921	3 116	9	12 351
	b	15	1 581	1 475	1 450	1 535	5	6 061
	c	14	297	277	288	284	–	1 160
	d	4	158	136	136	130	–	564

Noch: 2. Verteilung der Schülerpopulation 2003/2004

Verwaltungsbezirk a = Zusammen b = weiblich c = Ausländer/-innen zusammen d = Ausländerinnen	Schüler/-innen							
	davon im Schuljahrgang					davon ohne Jahrgang ²⁾	insgesamt	
	00 ¹⁾	01	02	03	04			
Noch: Kreise								
Oberbergischer Kreis	a	153	3 544	3 452	3 407	3 472	–	14 028
	b	51	1 738	1 725	1 654	1 660	–	6 828
	c	30	360	345	381	356	–	1 472
	d	12	162	167	194	161	–	696
Rhein.-Berg. Kreis	a	85	3 271	3 215	3 065	3 161	2	12 799
	b	29	1 630	1 563	1 498	1 530	2	6 252
	c	22	331	314	246	305	–	1 218
	d	8	165	166	109	165	–	613
Rhein-Sieg-Kreis	a	346	7 191	6 753	6 817	6 646	11	27 764
	b	115	3 480	3 334	3 300	3 329	4	13 562
	c	92	821	775	702	738	–	3 128
	d	34	420	372	345	353	–	1 524
Reg.-Bez. Köln	a	1 789	47 690	45 480	44 501	45 154	64	184 678
	b	658	23 366	22 251	21 839	22 082	34	90 230
	c	573	7 492	7 316	7 116	7 402	5	29 904
	d	222	3 659	3 592	3 454	3 571	3	14 501
davon								
kreisfreie Städte	a	605	16 228	15 487	14 931	15 348	39	62 638
	b	250	8 049	7 533	7 399	7 451	22	30 704
	c	275	3 987	3 875	3 794	4 005	5	15 941
	d	107	1 962	1 902	1 855	1 936	3	7 765
Kreise	a	1 184	31 462	29 993	29 570	29 806	25	122 040
	b	408	15 317	14 718	14 440	14 631	12	59 526
	c	298	3 505	3 441	3 322	3 397	–	13 963
	d	115	1 697	1 690	1 599	1 635	–	6 736
Kreisfreie Städte								
Bottrop	a	44	1 306	1 275	1 258	1 206	4	5 093
	b	16	624	609	598	580	2	2 429
	c	15	234	222	254	197	–	922
	d	6	113	109	133	84	–	445
Gelsenkirchen	a	151	2 906	2 715	2 648	2 722	5	11 147
	b	64	1 451	1 335	1 305	1 332	3	5 490
	c	80	920	875	832	807	1	3 515
	d	36	457	440	395	414	1	1 743
Münster	a	132	2 631	2 473	2 303	2 368	4	9 911
	b	47	1 268	1 254	1 167	1 164	1	4 901
	c	32	352	327	295	300	–	1 306
	d	17	169	171	142	149	–	648

Noch: 2. Verteilung der Schülerpopulation 2003/2004

Verwaltungsbezirk a = Zusammen b = weiblich c = Ausländer/-innen zusammen d = Ausländerinnen		Schüler/-innen						davon ohne Jahrgang ²⁾	insgesamt
		davon im Schuljahrgang							
		00 ¹⁾	01	02	03	04			
Kreise									
Borken	a	284	4 894	4 778	4 705	4 956	3	19 620	
	b	89	2 413	2 365	2 316	2 381	2	9 566	
	c	31	361	307	339	303	–	1 341	
	d	8	178	160	187	142	–	675	
Coesfeld	a	163	2 859	2 809	2 815	2 757	8	11 411	
	b	61	1 470	1 395	1 397	1 316	5	5 644	
	c	24	112	118	127	122	–	503	
	d	16	52	57	62	52	–	239	
Recklinghausen	a	339	7 022	6 766	6 697	6 809	9	27 642	
	b	140	3 473	3 241	3 271	3 288	6	13 419	
	c	123	1 309	1 242	1 218	1 130	2	5 024	
	d	56	650	620	567	543	1	2 437	
Steinfurt	a	373	5 677	5 519	5 461	5 585	12	22 627	
	b	122	2 707	2 635	2 649	2 672	7	10 792	
	c	73	431	427	422	372	–	1 725	
	d	29	192	194	215	174	–	804	
Warendorf	a	220	3 544	3 409	3 265	3 460	1	13 899	
	b	79	1 739	1 713	1 626	1 667	–	6 824	
	c	48	382	371	340	375	–	1 516	
	d	21	189	187	163	176	–	736	
Reg.-Bez. Münster	a	1 706	30 839	29 744	29 152	29 863	46	121 350	
	b	618	15 145	14 547	14 329	14 400	26	59 065	
	c	426	4 101	3 889	3 827	3 606	3	15 852	
	d	189	2 000	1 938	1 864	1 734	2	7 727	
davon									
kreisfreie Städte	a	327	6 843	6 463	6 209	6 296	13	26 151	
	b	127	3 343	3 198	3 070	3 076	6	12 820	
	c	127	1 506	1 424	1 381	1 304	1	5 743	
	d	59	739	720	670	647	1	2 836	
Kreise	a	1 379	23 996	23 281	22 943	23 567	33	95 199	
	b	491	11 802	11 349	11 259	11 324	20	46 245	
	c	299	2 595	2 465	2 446	2 302	2	10 109	
	d	130	1 261	1 218	1 194	1 087	1	4 891	
Kreisfreie Stadt									
Bielefeld	a	254	3 373	3 205	3 165	3 183	5	13 185	
	b	108	1 688	1 556	1 581	1 573	1	6 507	
	c	85	748	697	647	640	1	2 818	
	d	33	364	352	325	320	–	1 394	

Noch: 2. Verteilung der Schülerpopulation 2003/2004

Verwaltungsbezirk a = Zusammen b = weiblich c = Ausländer/-innen zusammen d = Ausländerinnen	Schüler/-innen							
	davon im Schuljahrgang					davon ohne Jahrgang ²⁾	insgesamt	
	00 ¹⁾	01	02	03	04			
Kreise								
Gütersloh	a	277	4 547	4 390	4 227	4 219	6	17 666
	b	98	2 283	2 132	2 097	2 096	1	8 707
	c	68	445	479	453	457	-	1 902
	d	36	213	228	219	231	-	927
Herford	a	104	3 023	2 889	2 864	2 810	4	11 694
	b	33	1 458	1 405	1 441	1 364	1	5 702
	c	26	333	338	316	301	-	1 314
	d	10	154	171	158	157	-	650
Höxter	a	126	1 911	1 778	1 762	1 849	10	7 436
	b	54	984	831	836	948	3	3 656
	c	9	102	84	88	98	-	381
	d	5	47	47	35	49	-	183
Lippe	a	308	4 393	4 331	4 188	4 237	6	17 463
	b	98	2 152	2 168	2 096	2 076	4	8 594
	c	54	414	388	414	336	-	1 606
	d	18	203	175	202	157	-	755
Minden-Lübbecke	a	264	3 812	3 749	3 726	3 760	33	15 344
	b	87	1 853	1 837	1 878	1 832	15	7 502
	c	45	280	266	309	254	-	1 154
	d	20	137	126	155	101	-	539
Paderborn	a	254	3 614	3 477	3 476	3 539	14	14 374
	b	89	1 761	1 678	1 697	1 749	8	6 982
	c	37	225	243	276	277	-	1 058
	d	18	103	116	137	137	-	511
Reg.-Bez. Detmold	a	1 587	24 673	23 819	23 408	23 597	78	97 162
	b	567	12 179	11 607	11 626	11 638	33	47 650
	c	324	2 547	2 495	2 503	2 363	1	10 233
	d	140	1 221	1 215	1 231	1 152	-	4 959
davon								
kreisfreie Stadt	a	254	3 373	3 205	3 165	3 183	5	13 185
	b	108	1 688	1 556	1 581	1 573	1	6 507
	c	85	748	697	647	640	1	2 818
	d	33	364	352	325	320	-	1 394
Kreise	a	1 333	21 300	20 614	20 243	20 414	73	83 977
	b	459	10 491	10 051	10 045	10 065	32	41 143
	c	239	1 799	1 798	1 856	1 723	-	7 415
	d	107	857	863	906	832	-	3 565

Noch: 2. Verteilung der Schülerpopulation 2003/2004

Verwaltungsbezirk a = Zusammen b = weiblich c = Ausländer/-innen zusammen d = Ausländerinnen		Schüler/-innen						davon ohne Jahrgang ²⁾	insgesamt
		davon im Schuljahrgang							
		00 ¹⁾	01	02	03	04			
Kreisfreie Städte									
Bochum	a	196	3 383	3 289	3 148	3 231	11	13 258	
	b	62	1 613	1 652	1 546	1 533	5	6 411	
	c	80	611	620	601	554	–	2 466	
	d	30	274	322	284	245	–	1 155	
Dortmund	a	367	5 974	5 664	5 440	5 491	15	22 951	
	b	145	2 941	2 761	2 715	2 768	5	11 335	
	c	162	1 252	1 252	1 310	1 273	9	5 258	
	d	60	587	604	667	628	3	2 549	
Hagen	a	127	2 259	2 038	1 964	2 099	4	8 491	
	b	49	1 140	1 034	1 000	1 040	3	4 266	
	c	57	630	544	538	572	4	2 345	
	d	29	320	282	270	279	3	1 183	
Hamm	a	129	2 098	2 133	1 992	2 009	1	8 362	
	b	46	1 031	1 041	959	993	–	4 070	
	c	43	383	393	426	354	–	1 599	
	d	18	190	180	190	181	–	759	
Herne	a	115	1 728	1 659	1 540	1 580	–	6 622	
	b	46	839	847	791	795	–	3 318	
	c	46	460	444	421	421	–	1 792	
	d	13	231	234	221	220	–	919	
Kreise									
Ennepe-Ruhr-Kreis	a	178	3 462	3 333	3 334	3 483	–	13 790	
	b	57	1 701	1 621	1 617	1 696	–	6 692	
	c	65	493	453	467	512	–	1 990	
	d	17	226	233	223	254	–	953	
Hochsauerlandkreis	a	142	3 382	3 297	3 190	3 352	2	13 365	
	b	43	1 630	1 579	1 533	1 617	1	6 403	
	c	33	337	333	297	322	1	1 323	
	d	9	149	166	130	147	–	601	
Märkischer Kreis	a	332	5 267	5 023	5 075	5 123	2	20 822	
	b	119	2 544	2 443	2 525	2 529	1	10 161	
	c	84	875	919	953	919	–	3 750	
	d	34	428	472	472	460	–	1 866	
Olpe	a	86	1 759	1 702	1 655	1 696	2	6 900	
	b	24	815	821	842	845	1	3 348	
	c	27	211	197	172	173	–	780	
	d	10	92	90	86	89	–	367	

Noch: 2. Verteilung der Schülerpopulation 2003/2004

Verwaltungsbezirk a = Zusammen b = weiblich c = Ausländer/-innen zusammen d = Ausländerinnen	Schüler/-innen							
	davon im Schuljahrgang					davon ohne Jahrgang ²⁾	insgesamt	
	00 ¹⁾	01	02	03	04			
Noch: Kreise								
Siegen-Wittgenstein	a	190	3 223	3 199	3 166	3 123	5	12 906
	b	67	1 542	1 530	1 520	1 498	2	6 159
	c	39	418	368	383	382	-	1 590
	d	14	202	179	182	177	-	754
Soest	a	225	3 615	3 453	3 458	3 513	-	14 264
	b	71	1 821	1 726	1 695	1 773	-	7 086
	c	32	260	274	268	268	-	1 102
	d	13	128	133	140	116	-	530
Unna	a	268	4 662	4 691	4 522	4 486	9	18 638
	b	117	2 278	2 370	2 244	2 193	4	9 206
	c	79	670	693	643	633	1	2 719
	d	41	331	359	335	304	-	1 370
Reg.-Bez. Arnsberg	a	2 355	40 812	39 481	38 484	39 186	51	160 369
	b	846	19 895	19 425	18 987	19 280	22	78 455
	c	747	6 600	6 490	6 479	6 383	15	26 714
	d	288	3 158	3 254	3 200	3 100	6	13 006
davon								
kreisfreie Städte	a	934	15 442	14 783	14 084	14 410	31	59 684
	b	348	7 564	7 335	7 011	7 129	13	29 400
	c	388	3 336	3 253	3 296	3 174	13	13 460
	d	150	1 602	1 622	1 632	1 553	6	6 565
Kreise	a	1 421	25 370	24 698	24 400	24 776	20	100 685
	b	498	12 331	12 090	11 976	12 151	9	49 055
	c	359	3 264	3 237	3 183	3 209	2	13 254
	d	138	1 556	1 632	1 568	1 547	-	6 441
Nordrhein-Westfalen	a	9 203	199 108	191 353	187 430	191 172	375	778 641
	b	3 299	97 318	94 049	92 074	93 588	170	380 498
	c	2 732	30 736	29 759	29 419	29 355	41	122 042
	d	1 087	14 908	14 844	14 319	14 290	18	59 466
davon								
kreisfreie Städte	a	3 295	73 695	70 496	68 494	69 953	178	286 111
	b	1 242	36 066	34 843	33 737	34 321	75	140 284
	c	1 351	16 886	16 271	16 007	16 078	31	66 624
	d	524	8 203	8 152	7 812	7 933	13	32 637
Kreise	a	5 908	125 413	120 857	118 936	121 219	197	492 530
	b	2 057	61 252	59 206	58 337	59 267	95	240 214
	c	1 381	13 850	13 488	13 412	13 277	10	55 418
	d	563	6 705	6 692	6 507	6 357	5	26 829

3. Lehrergrunddaten 2003/2004

Verwaltungsbezirk	Lehrer/-innen													
	insgesamt	in % aller Lehrer/-innen	weiblich			ausländisch			darunter					
									hauptamtlich/BAT			vollzeitbeschäftigt		
			Anzahl	in % aller Lehrerinnen	in % von Spalte 1	Anzahl	in % aller Lehrerinnen	in % von Spalte 1	Anzahl	in % aller Lehrerinnen	in % von Spalte 1	Anzahl	in % aller Lehrerinnen	in % von Spalte 1
1	2	3	4	5	6	7	8	9	10	11	12	13	14	
Kreisfreie Städte														
Düsseldorf	1 091	2,5	1 003	2,6	91,9	36	6,7	3,3	996	2,5	91,3	576	2,7	52,8
Duisburg	1 224	2,9	1 071	2,8	87,5	38	7,0	3,1	1 144	2,8	93,5	700	3,3	57,2
Essen	1 182	2,8	1 059	2,8	89,6	15	2,8	1,3	1 157	2,8	97,9	618	2,9	52,3
Krefeld	533	1,2	481	1,3	90,2	18	3,3	3,4	512	1,3	96,1	295	1,4	55,3
Mönchengladbach	610	1,4	535	1,4	87,7	9	1,7	1,5	576	1,4	94,4	339	1,6	55,6
Mülheim an der Ruhr	350	0,8	327	0,9	93,4	6	1,1	1,7	340	0,8	97,1	186	0,9	53,1
Oberhausen	496	1,2	443	1,2	89,3	8	1,5	1,6	474	1,2	95,6	268	1,2	54,0
Remscheid	287	0,7	255	0,7	88,9	11	2,0	3,8	283	0,7	98,6	152	0,7	53,0
Solingen	393	0,9	348	0,9	88,5	8	1,5	2,0	380	0,9	96,7	206	1,0	52,4
Wuppertal	781	1,8	708	1,9	90,7	12	2,2	1,5	758	1,9	97,1	368	1,7	47,1
Kreise														
Kleve	763	1,8	665	1,8	87,2	1	0,2	0,1	725	1,8	95,0	373	1,7	48,9
Mettmann	1 146	2,7	1 078	2,8	94,1	10	1,9	0,9	1 091	2,7	95,2	514	2,4	44,9
Rhein-Kreis Neuss	1 061	2,5	970	2,6	91,4	14	2,6	1,3	1 008	2,5	95,0	525	2,4	49,5
Viersen	771	1,8	687	1,8	89,1	4	0,7	0,5	728	1,8	94,4	393	1,8	51,0
Wesel	1 100	2,6	978	2,6	88,9	13	2,4	1,2	1 041	2,6	94,6	567	2,6	51,5
Reg.-Bez. Düsseldorf	11 788	27,5	10 608	28,0	90,0	203	37,6	1,7	11 213	27,6	95,1	6 080	28,4	51,6
davon														
kreisfreie Städte	6 947	16,2	6 230	16,4	89,7	161	29,8	2,3	6 620	16,3	95,3	3 708	17,3	53,4
Kreise	4 841	11,3	4 378	11,6	90,4	42	7,8	0,9	4 593	11,3	94,9	2 372	11,1	49,0
Kreisfreie Städte														
Aachen	513	1,2	471	1,2	91,8	7	1,3	1,4	479	1,2	93,4	259	1,2	50,5
Bonn	649	1,5	602	1,6	92,8	19	3,5	2,9	606	1,5	93,4	321	1,5	49,5
Köln	1 967	4,6	1 767	4,7	89,8	64	11,9	3,3	1 898	4,7	96,5	1 073	5,0	54,6
Leverkusen	333	0,8	305	0,8	91,6	5	0,9	1,5	313	0,8	94,0	170	0,8	51,1
Kreise														
Aachen	742	1,7	667	1,8	89,9	8	1,5	1,1	703	1,7	94,7	383	1,8	51,6
Düren	667	1,6	588	1,6	88,2	8	1,5	1,2	642	1,6	96,3	349	1,6	52,3
Rhein-Erft-Kreis	1 004	2,3	920	2,4	91,6	8	1,5	0,8	950	2,3	94,6	508	2,4	50,6
Euskirchen	428	1,0	379	1,0	88,6	2	0,4	0,5	410	1,0	95,8	252	1,2	58,9
Heinsberg	620	1,4	512	1,4	82,6	4	0,7	0,6	584	1,4	94,2	355	1,7	57,3
Oberbergischer Kreis	738	1,7	636	1,7	86,2	5	0,9	0,7	703	1,7	95,3	419	2,0	56,8
Rhein.-Berg. Kreis	696	1,6	637	1,7	91,5	3	0,6	0,4	671	1,7	96,4	362	1,7	52,0
Rhein-Sieg-Kreis	1 467	3,4	1 353	3,6	92,2	10	1,9	0,7	1 385	3,4	94,4	702	3,3	47,9
Reg.-Bez. Köln	9 824	22,9	8 837	23,3	90,0	143	26,5	1,5	9 344	23,0	95,1	5 153	24,0	52,5
davon														
kreisfreie Städte	3 462	8,1	3 145	8,3	90,8	95	17,6	2,7	3 296	8,1	95,2	1 823	8,5	52,7
Kreise	6 362	14,9	5 692	15,0	89,5	48	8,9	0,8	6 048	14,9	95,1	3 330	15,5	52,3
Kreisfreie Städte														
Bottrop	289	0,7	258	0,7	89,3	6	1,1	2,1	279	0,7	96,5	160	0,7	55,4
Gelsenkirchen	652	1,5	568	1,5	87,1	19	3,5	2,9	613	1,5	94,0	384	1,8	58,9
Münster	582	1,4	521	1,4	89,5	5	0,9	0,9	549	1,4	94,3	262	1,2	45,0

1) abgeordnete, beurlaubte und langfristig erkrankte Lehrkräfte

Noch: 3. Lehrergrunddaten 2003/2004

Verwaltungsbezirk	Lehrer/-innen													
	insgesamt	in % aller Lehrer/-innen	weiblich			ausländisch			darunter					
			Anzahl	in % aller Lehrer/-innen	in % von Spalte 1	Anzahl	in % aller Lehrer/-innen	in % von Spalte 1	hauptamtlich/BAT			vollzeitbeschäftigt		
									Anzahl	in % aller Lehrer/-innen	in % von Spalte 1	Anzahl	in % aller Lehrer/-innen	in % von Spalte 1
1	2	3	4	5	6	7	8	9	10	11	12	13	14	
Kreise														
Borken	1 078	2,5	918	2,4	85,2	6	1,1	0,6	998	2,5	92,6	537	2,5	49,8
Coesfeld	645	1,5	559	1,5	86,7	–	–	–	608	1,5	94,3	243	1,1	37,7
Recklinghausen	1 518	3,5	1 328	3,5	87,5	22	4,1	1,4	1 427	3,5	94,0	756	3,5	49,8
Steinfurt	1 263	2,9	1 116	2,9	88,4	2	0,4	0,2	1 181	2,9	93,5	585	2,7	46,3
Warendorf	773	1,8	698	1,8	90,3	1	0,2	0,1	745	1,8	96,4	306	1,4	39,6
Reg.-Bez. Münster	6 800	15,9	5 966	15,7	87,7	61	11,3	0,9	6 400	15,8	94,1	3 233	15,1	47,5
davon														
kreisfreie Städte	1 523	3,6	1 347	3,6	88,4	30	5,6	2,0	1 441	3,5	94,6	806	3,8	52,9
Kreise	5 277	12,3	4 619	12,2	87,5	31	5,7	0,6	4 959	12,2	94,0	2 427	11,3	46,0
Kreisfreie Stadt														
Bielefeld	807	1,9	719	1,9	89,1	8	1,5	1,0	759	1,9	94,1	371	1,7	46,0
Kreise														
Gütersloh	978	2,3	873	2,3	89,3	5	0,9	0,5	938	2,3	95,9	425	2,0	43,5
Herford	694	1,6	615	1,6	88,6	3	0,6	0,4	656	1,6	94,5	297	1,4	42,8
Höxter	405	0,9	339	0,9	83,7	–	–	–	394	1,0	97,3	222	1,0	54,8
Lippe	958	2,2	843	2,2	88,0	2	0,4	0,2	924	2,3	96,5	417	1,9	43,5
Minden-Lübbecke	870	2,0	732	1,9	84,1	9	1,7	1,0	827	2,0	95,1	402	1,9	46,2
Paderborn	794	1,9	688	1,8	86,6	1	0,2	0,1	760	1,9	95,7	384	1,8	48,4
Reg.-Bez. Detmold	5 506	12,9	4 809	12,7	87,3	28	5,2	0,5	5 258	12,9	95,5	2 518	11,7	45,7
davon														
kreisfreie Stadt	807	1,9	719	1,9	89,1	8	1,5	1,0	759	1,9	94,1	371	1,7	46,0
Kreise	4 699	11,0	4 090	10,8	87,0	20	3,7	0,4	4 499	11,1	95,7	2 147	10,0	45,7
Kreisfreie Städte														
Bochum	752	1,8	683	1,8	90,8	7	1,3	0,9	710	1,7	94,4	362	1,7	48,1
Dortmund	1 310	3,1	1 184	3,1	90,4	28	5,2	2,1	1 218	3,0	93,0	668	3,1	51,0
Hagen	470	1,1	425	1,1	90,4	7	1,3	1,5	444	1,1	94,5	239	1,1	50,9
Hamm	454	1,1	388	1,0	85,5	6	1,1	1,3	435	1,1	95,8	235	1,1	51,8
Herne	371	0,9	325	0,9	87,6	11	2,0	3,0	354	0,9	95,4	216	1,0	58,2
Kreise														
Ennepe-Ruhr-Kreis	793	1,9	711	1,9	89,7	6	1,1	0,8	738	1,8	93,1	374	1,7	47,2
Hochsauerlandkreis	714	1,7	579	1,5	81,1	1	0,2	0,1	676	1,7	94,7	350	1,6	49,0
Märkischer Kreis	1 115	2,6	949	2,5	85,1	11	2,0	1,0	1 065	2,6	95,5	592	2,8	53,1
Olpe	365	0,9	286	0,8	78,4	3	0,6	0,8	348	0,9	95,3	189	0,9	51,8
Siegen-Wittgenstein	728	1,7	574	1,5	78,8	4	0,7	0,5	681	1,7	93,5	351	1,6	48,2
Soest	778	1,8	648	1,7	83,3	9	1,7	1,2	744	1,8	95,6	373	1,7	47,9
Unna	1 047	2,4	915	2,4	87,4	12	2,2	1,1	984	2,4	94,0	508	2,4	48,5
Reg.-Bez. Arnsberg	8 897	20,8	7 667	20,2	86,2	105	19,4	1,2	8 397	20,7	94,4	4 457	20,8	50,1
davon														
kreisfreie Städte	3 357	7,8	3 005	7,9	89,5	59	10,9	1,8	3 161	7,8	94,2	1 720	8,0	51,2
Kreise	5 540	12,9	4 662	12,3	84,2	46	8,5	0,8	5 236	12,9	94,5	2 737	12,8	49,4
Nordrhein-Westfalen	42 815	100	37 887	100	88,5	540	100	1,3	40 612	100	94,9	21 441	100	50,1
davon														
kreisfreie Städte	16 096	37,6	14 446	38,1	89,7	353	65,4	2,2	15 277	37,6	94,9	8 428	39,3	52,4
Kreise	26 719	62,4	23 441	61,9	87,7	187	34,6	0,7	25 335	62,4	94,8	13 013	60,7	48,7
darunter langfristig abwesende Lehrer/-innen ¹⁾	774	1,8	724	1,9	93,5	4	0,7	0,5	763	1,9	98,6	496	2,3	64,1

4. Erteilte wöchentliche Unterrichtsstunden 2003/2004

Verwaltungsbezirk	Erteilte wöchentliche Unterrichtsstunden													je 100 Schüler/ -innen
	der Lehrer/-innen										darunter Mehrarbeit			
	ins- gesamt	in % aller Stun- den	weiblich		davon									
			Anzahl	in % von Sp. 1	hauptamtlich/BAT			na/nb/Nicht-BAT						
					Anzahl	in % von Sp. 1	je ha/BAT- Lehrer/ -in	Anzahl	in % von Sp. 1	je na/nb/ Nicht- BAT- Lehrer/ -in	Anzahl	in % von Sp. 1	je Lehrer/ -in mit Mehr- arbeit	
1	2	3	4	5	6	7	8	9	10	11	12	13	14	
Kreisfreie Städte														
Düsseldorf	21 428,0	2,4	20 031,0	93,5	20 996,0	98,0	21,1	432,0	2,0	4,5	3,0	0	1,5	114,2
Duisburg	25 347,0	2,9	21 988,0	86,7	24 704,0	97,5	21,6	643,0	2,5	8,0	-	-	-	119,8
Essen	24 287,0	2,8	21 641,0	89,1	24 111,0	99,3	20,8	176,0	0,7	7,0	13,0	0,1	2,6	110,1
Krefeld	11 894,0	1,4	10 753,0	90,4	11 710,0	98,5	22,9	184,0	1,5	8,8	-	-	-	122,9
Mönchengladbach	12 992,0	1,5	11 430,0	88,0	12 686,0	97,6	22,0	306,0	2,4	9,0	-	-	-	114,4
Mülheim an der Ruhr	7 248,0	0,8	6 751,0	93,1	7 191,0	99,2	21,2	57,0	0,8	5,7	-	-	-	113,2
Oberhausen	10 300,0	1,2	9 239,0	89,7	10 116,0	98,2	21,3	184,0	1,8	8,4	-	-	-	115,4
Remscheid	6 104,0	0,7	5 452,0	89,3	6 073,0	99,5	21,5	31,0	0,5	7,8	-	-	-	119,5
Solingen	7 957,0	0,9	7 107,0	89,3	7 883,0	99,1	20,7	74,0	0,9	5,7	1,0	0	1,0	113,0
Wuppertal	15 283,0	1,7	13 730,0	89,8	15 117,0	98,9	19,9	166,0	1,1	7,2	3,5	0	0,7	109,6
Kreise														
Kleve	15 763,0	1,8	13 705,0	86,9	15 427,0	97,9	21,3	336,0	2,1	8,8	1,0	0	1,0	107,6
Mettmann	22 469,0	2,6	21 264,0	94,6	22 117,0	98,4	20,3	352,0	1,6	6,4	6,0	0	2,0	107,7
Rhein-Kreis Neuss	21 114,0	2,4	19 346,0	91,6	20 771,0	98,4	20,6	343,0	1,6	6,5	4,0	0	4,0	108,0
Viersen	16 112,0	1,8	14 370,0	89,2	15 736,0	97,7	21,6	376,0	2,3	8,7	-	-	-	109,1
Wesel	22 757,0	2,6	20 225,0	88,9	22 268,0	97,9	21,4	489,0	2,1	8,3	17,0	0,1	2,4	109,4
Reg.-Bez. Düsseldorf	241 055,0	27,6	217 032,0	90,0	236 906,0	98,3	21,1	4 149,0	1,7	7,2	48,5	0	1,9	112,1
davon														
kreisfreie Städte	142 840,0	16,3	128 122,0	89,7	140 587,0	98,4	21,2	2 253,0	1,6	6,9	20,5	0	1,6	114,8
Kreise	98 215,0	11,2	88 910,0	90,5	96 319,0	98,1	21,0	1 896,0	1,9	7,6	28,0	0	2,3	108,4
Kreisfreie Städte														
Aachen	10 315,0	1,2	9 403,0	91,2	10 042,0	97,4	21,0	273,0	2,6	8,0	-	-	-	115,6
Bonn	13 159,0	1,5	12 229,0	92,9	12 789,0	97,2	21,1	370,0	2,8	8,6	5,0	0	5,0	114,3
Köln	42 089,0	4,8	37 953,0	90,2	41 620,0	98,9	21,9	469,0	1,1	6,8	7,0	0	3,5	117,4
Leverkusen	6 889,0	0,8	6 266,0	91,0	6 761,0	98,1	21,6	128,0	1,9	6,4	12,0	0,2	2,4	108,3
Kreise														
Aachen	15 697,0	1,8	14 195,0	90,4	15 354,0	97,8	21,8	343,0	2,2	8,8	18,0	0,1	9,0	112,6
Düren	13 985,0	1,6	12 377,0	88,5	13 810,0	98,7	21,5	175,0	1,3	7,0	-	-	-	110,5
Rhein-Erft-Kreis	20 704,0	2,4	19 125,0	92,4	20 321,0	98,2	21,4	383,0	1,8	7,1	-	-	-	105,2
Euskirchen	9 467,0	1,1	8 395,0	88,7	9 286,0	98,1	22,6	181,0	1,9	10,1	7,0	0,1	7,0	107,3
Heinsberg	13 159,0	1,5	10 932,0	83,1	12 869,0	97,8	22,0	290,0	2,2	8,1	-	-	-	106,5
Oberbergischer Kreis	15 626,0	1,8	13 566,0	86,8	15 407,0	98,6	21,9	219,0	1,4	6,3	4,0	0	1,3	111,4
Rhein.-Berg. Kreis	14 393,0	1,6	13 066,0	90,8	14 221,0	98,8	21,2	172,0	1,2	6,9	-	-	-	112,5
Rhein-Sieg-Kreis	30 036,0	3,4	27 676,0	92,1	29 317,0	97,6	21,2	719,0	2,4	8,8	-	-	-	108,2
Reg.-Bez. Köln	205 519,0	23,5	185 183,0	90,1	201 797,0	98,2	21,6	3 722,0	1,8	7,8	53,0	0	3,8	111,3
davon														
kreisfreie Städte	72 452,0	8,3	65 851,0	90,9	71 212,0	98,3	21,6	1 240,0	1,7	7,5	24,0	0	3,0	115,7
Kreise	133 067,0	15,2	119 332,0	89,7	130 585,0	98,1	21,6	2 482,0	1,9	7,9	29,0	0	4,8	109,0
Kreisfreie Städte														
Bottrop	5 703,0	0,7	5 037,0	88,3	5 639,0	98,9	20,2	64,0	1,1	6,4	-	-	-	112,0
Gelsenkirchen	13 588,0	1,6	11 840,0	87,1	13 331,0	98,1	21,7	257,0	1,9	6,6	0,5	0	0,5	121,9
Münster	11 238,0	1,3	10 099,0	89,9	10 952,0	97,5	19,9	286,0	2,5	8,7	8,0	0,1	4,0	113,4

Noch: 4. Erteilte wöchentliche Unterrichtsstunden 2003/2004

Verwaltungsbezirk	Erteilte wöchentliche Unterrichtsstunden													je 100 Schüler/ -innen
	der Lehrer/-innen										darunter Mehrarbeit			
	ins- gesamt	in % aller Stun- den	weiblich		davon									
			Anzahl	in % von Sp. 1	hauptamtlich/BAT			na/nb/Nicht-BAT			Anzahl	in % von Sp. 1	je Lehrer/ -in mit Mehr- arbeit	
1	2	3	4	5	6	7	8	9	10	11	12	13	14	
Kreise														
Borken	21 351,0	2,4	18 280,0	85,6	20 819,0	97,5	20,9	532,0	2,5	6,7	-	-	-	108,8
Coesfeld	12 631,0	1,4	10 950,0	86,7	12 312,0	97,5	20,3	319,0	2,5	8,6	3,5	0	0,9	110,7
Recklinghausen	30 709,0	3,5	27 018,0	88,0	30 123,0	98,1	21,1	586,0	1,9	6,4	-	-	-	111,1
Steinfurt	25 698,0	2,9	22 639,0	88,1	24 995,0	97,3	21,2	703,0	2,7	8,6	1,0	0	1,0	113,6
Warendorf	15 272,0	1,7	13 742,0	90,0	15 030,0	98,4	20,2	242,0	1,6	8,6	-	-	-	109,9
Reg.-Bez. Münster	136 190,0	15,6	119 605,0	87,8	133 201,0	97,8	20,8	2 989,0	2,2	7,5	13,0	0	1,6	112,2
davon														
kreisfreie Städte	30 529,0	3,5	26 976,0	88,4	29 922,0	98,0	20,8	607,0	2,0	7,4	8,5	0	2,8	116,7
Kreise	105 661,0	12,1	92 629,0	87,7	103 279,0	97,7	20,8	2 382,0	2,3	7,5	4,5	0	0,9	111,0
Kreisfreie Stadt														
Bielefeld	15 963,0	1,8	14 239,0	89,2	15 535,0	97,3	20,5	428,0	2,7	8,9	-	-	-	121,1
Kreise														
Gütersloh	19 863,0	2,3	17 620,0	88,7	19 508,0	98,2	20,8	355,0	1,8	8,9	-	-	-	112,4
Herford	13 347,0	1,5	11 907,0	89,2	13 044,0	97,7	19,9	303,0	2,3	8,0	2,0	0	1,0	114,1
Höxter	8 505,0	1,0	7 107,0	83,6	8 416,0	99,0	21,4	89,0	1,0	8,1	3,0	0	1,5	114,4
Lippe	19 597,0	2,2	17 109,0	87,3	19 319,0	98,6	20,9	278,0	1,4	8,2	5,0	0	1,7	112,2
Minden-Lübbecke	17 453,0	2,0	14 625,0	83,8	17 081,0	97,9	20,7	372,0	2,1	8,7	13,0	0,1	3,3	113,7
Paderborn	16 238,0	1,9	14 015,0	86,3	15 976,0	98,4	21,0	262,0	1,6	7,7	8,0	0	2,7	113,0
Reg.-Bez. Detmold	110 966,0	12,7	96 622,0	87,1	108 879,0	98,1	20,7	2 087,0	1,9	8,4	31,0	0	2,2	114,2
davon														
kreisfreie Stadt	15 963,0	1,8	14 239,0	89,2	15 535,0	97,3	20,5	428,0	2,7	8,9	-	-	-	121,1
Kreise	95 003,0	10,9	82 383,0	86,7	93 344,0	98,3	20,7	1 659,0	1,7	8,3	31,0	0	2,2	113,1
Kreisfreie Städte														
Bochum	14 935,0	1,7	13 558,0	90,8	14 689,0	98,4	20,7	246,0	1,6	5,9	-	-	-	112,6
Dortmund	26 647,0	3,0	24 043,0	90,2	25 934,0	97,3	21,3	713,0	2,7	7,8	3,5	0	1,2	116,1
Hagen	9 532,0	1,1	8 691,0	91,2	9 354,0	98,1	21,1	178,0	1,9	6,8	-	-	-	112,3
Hamm	9 458,0	1,1	8 000,0	84,6	9 286,0	98,2	21,3	172,0	1,8	9,1	-	-	-	113,1
Herne	7 758,0	0,9	6 841,0	88,2	7 658,0	98,7	21,6	100,0	1,3	5,9	-	-	-	117,2
Kreise														
Ennepe-Ruhr-Kreis	15 907,0	1,8	14 125,0	88,8	15 532,0	97,6	21,0	375,0	2,4	6,8	6,0	0	3,0	115,4
Hochsauerlandkreis	14 587,0	1,7	11 856,0	81,3	14 274,0	97,9	21,1	313,0	2,1	8,2	7,5	0,1	2,5	109,1
Märkischer Kreis	23 119,0	2,6	19 688,0	85,2	22 793,0	98,6	21,4	326,0	1,4	6,5	1,0	0	1,0	111,0
Olpe	7 644,0	0,9	5 939,0	77,7	7 494,0	98,0	21,5	150,0	2,0	8,8	4,0	0,1	1,3	110,8
Siegen-Wittgenstein	14 562,0	1,7	11 426,0	78,5	14 159,0	97,2	20,8	403,0	2,8	8,6	5,0	0	1,7	112,8
Soest	15 679,0	1,8	13 136,0	83,8	15 374,0	98,1	20,7	305,0	1,9	9,0	0,5	0	0,5	109,9
Unna	21 407,0	2,4	18 633,0	87,0	20 861,0	97,4	21,2	546,0	2,6	8,7	-	-	-	114,9
Reg.-Bez. Arnsberg	181 235,0	20,7	155 936,0	86,0	177 408,0	97,9	21,1	3 827,0	2,1	7,7	27,5	0	1,7	113,0
davon														
kreisfreie Städte	68 330,0	7,8	61 133,0	89,5	66 921,0	97,9	21,2	1 409,0	2,1	7,2	3,5	0	1,2	114,5
Kreise	112 905,0	12,9	94 803,0	84,0	110 487,0	97,9	21,1	2 418,0	2,1	8,0	24,0	0	1,8	112,1
Nordrhein-Westfalen	874 965,0	100	774 378,0	88,5	858 191,0	98,1	21,1	16 774,0	1,9	7,6	173,0	0	2,2	112,4
davon														
kreisfreie Städte	330 114,0	37,7	296 321,0	89,8	324 177,0	98,2	21,2	5 937,0	1,8	7,2	56,5	0	2,1	115,4
Kreise	544 851,0	62,3	478 057,0	87,7	534 014,0	98,0	21,1	10 837,0	2,0	7,8	116,5	0	2,3	110,6

5. Einschulungen/Nichteinschulungen 2003/2004

Verwaltungsbezirk a = Zusammen b = weiblich c = Ausländer/-innen zusammen d = Ausländerinnen		Einschulungen/Nichteinschulungen										
		Einschulungen									Nicht- einschu- lungen	ins- gesamt
		zu- sammen	in Schul- kinder- gärten zu- sammen	davon						sonstige Einschu- lungen ⁴⁾		
				Regel- einschulungen ¹⁾		vorzeitige Einschulungen ²⁾		verspätete Einschulungen ³⁾				
zu- sammen	in Schul- kinder- gärten			zu- sammen	in Schul- kinder- gärten	zu- sammen	in Schul- kinder- gärten					
Kreisfreie Städte												
Düsseldorf	a	4 821	104	4 251	95	544	-	26	9	-	38	4 859
	b	2 376	39	2 082	36	287	-	7	3	-	13	2 389
	c	1 048	47	978	46	65	-	5	1	-	11	1 059
	d	528	17	489	16	38	-	1	1	-	2	530
Duisburg	a	5 278	315	5 003	315	252	-	21	-	2	53	5 331
	b	2 554	115	2 407	115	139	-	8	-	-	12	2 566
	c	1 819	165	1 771	165	44	-	3	-	1	15	1 834
	d	909	73	882	73	26	-	1	-	-	5	914
Essen	a	5 427	132	4 844	132	550	-	11	-	22	95	5 522
	b	2 628	36	2 320	36	294	-	7	-	7	27	2 655
	c	1 041	45	981	45	48	-	3	-	9	35	1 076
	d	493	8	463	8	26	-	2	-	2	7	500
Krefeld	a	2 459	78	2 260	78	191	-	7	-	1	12	2 471
	b	1 205	28	1 094	28	108	-	2	-	1	5	1 210
	c	434	28	417	28	15	-	1	-	1	3	437
	d	214	9	206	9	7	-	-	-	1	2	216
Mönchengladbach	a	2 856	98	2 518	81	337	17	1	-	-	31	2 887
	b	1 378	31	1 199	25	179	6	-	-	-	12	1 390
	c	471	16	436	14	35	2	-	-	-	8	479
	d	232	5	214	5	18	-	-	-	-	2	234
Mülheim an der Ruhr	a	1 573	21	1 414	21	155	-	4	-	-	15	1 588
	b	788	12	687	12	100	-	1	-	-	5	793
	c	239	1	226	1	13	-	-	-	-	3	242
	d	108	-	98	-	10	-	-	-	-	1	109
Oberhausen	a	2 148	70	1 981	62	158	8	6	-	3	28	2 176
	b	1 043	25	962	22	78	3	2	-	1	11	1 054
	c	465	27	441	23	21	4	2	-	1	9	474
	d	215	9	202	8	11	1	1	-	1	3	218
Remscheid	a	1 247	49	1 124	49	120	-	3	-	-	6	1 253
	b	630	17	555	17	74	-	1	-	-	3	633
	c	324	23	299	23	25	-	-	-	-	1	325
	d	171	9	153	9	18	-	-	-	-	1	172
Solingen	a	1 725	64	1 574	55	149	9	2	-	-	10	1 735
	b	793	21	720	19	72	2	1	-	-	5	798
	c	326	34	306	27	20	7	-	-	-	3	329
	d	157	10	150	9	7	1	-	-	-	1	158

1) Kinder, die bis zum Beginn des 30. Juni das 6. Lebensjahr vollendet haben – 2) Kinder, die in der Zeit vom 30. Juni bis zum Beginn des 31. Dezember das 6. Lebensjahr vollenden – 3) Kinder, die bereits früher schulpflichtig geworden sind und im abgelaufenen Schuljahr keinen Schulkindergarten oder Sonderschulkindergarten besucht haben und auch nicht am Unterricht der Klasse 1 teilgenommen haben – 4) Kinder, die erstmals einen Sonderschulkindergarten bzw. eine Früherziehungsgruppe an der Sonderschule besuchen, sowie schulpflichtige Kinder, die vom Schulbesuch zurückgestellt wurden, jedoch am Unterricht der Klasse 1 teilnehmen

Noch: 5. Einschulungen/Nichteinschulungen 2003/2004

Verwaltungsbezirk a = Zusammen b = weiblich c = Ausländer/-innen zusammen d = Ausländerinnen		Einschulungen/Nichteinschulungen											
		Einschulungen									Nicht- einschu- lungen	ins- gesamt	
		zu- sammen	in Schul- kinder- gärten zu- sammen	davon						sonstige Einschu- lungen ⁴⁾			
				Regel- einschulungen ¹⁾		vorzeitige Einschulungen ²⁾		verspätete Einschulungen ³⁾					
		zu- sammen	in Schul- kinder- gärten	zu- sammen	in Schul- kinder- gärten	zu- sammen	in Schul- kinder- gärten						
Noch: Kreisfreie Stadt													
Wuppertal		a	3 530	112	3 246	100	257	-	22	12	5	39	3 569
		b	1 689	44	1 538	39	141	-	8	5	2	13	1 702
		c	847	50	800	43	38	-	7	7	2	9	856
		d	390	19	371	16	15	-	3	3	1	3	393
Kreise													
Kleve		a	3 555	55	3 317	55	221	-	14	-	3	34	3 589
		b	1 724	20	1 589	20	129	-	5	-	1	9	1 733
		c	174	7	165	7	8	-	-	-	1	3	177
		d	80	2	76	2	4	-	-	-	-	-	80
Mettmann		a	5 409	149	4 863	138	533	11	10	-	3	36	5 445
		b	2 653	52	2 330	46	315	6	5	-	3	14	2 667
		c	818	57	762	52	53	5	-	-	3	12	830
		d	418	25	385	22	30	3	-	-	3	4	422
Rhein-Kreis Neuss		a	5 070	162	4 561	154	489	8	16	-	4	53	5 123
		b	2 482	56	2 194	54	279	2	8	-	1	17	2 499
		c	643	53	608	52	30	1	4	-	1	14	657
		d	323	21	307	21	12	-	4	-	-	7	330
Viersen		a	3 726	53	3 456	52	265	1	4	-	1	37	3 763
		b	1 783	18	1 615	18	164	-	3	-	1	15	1 798
		c	287	14	272	13	14	1	1	-	-	2	289
		d	128	3	121	3	7	-	-	-	-	1	129
Wesel		a	5 145	121	4 678	109	411	-	56	12	-	65	5 210
		b	2 502	38	2 246	34	237	-	19	4	-	33	2 535
		c	649	40	595	29	36	-	18	11	-	16	665
		d	325	15	300	11	18	-	7	4	-	9	334
Reg.-Bez. Düsseldorf		a	53 969	1 583	49 090	1 496	4 632	54	203	33	44	552	54 521
		b	26 228	552	23 538	521	2 596	19	77	12	17	194	26 422
		c	9 585	607	9 057	568	465	20	44	19	19	144	9 729
		d	4 691	225	4 417	212	247	5	19	8	8	48	4 739
davon													
kreisfreie Städte		a	31 064	1 043	28 215	988	2 713	34	103	21	33	327	31 391
		b	15 084	368	13 564	349	1 472	11	37	8	11	106	15 190
		c	7 014	436	6 655	415	324	13	21	8	14	97	7 111
		d	3 417	159	3 228	153	176	2	8	4	5	27	3 444
Kreise		a	22 905	540	20 875	508	1 919	20	100	12	11	225	23 130
		b	11 144	184	9 974	172	1 124	8	40	4	6	88	11 232
		c	2 571	171	2 402	153	141	7	23	11	5	47	2 618
		d	1 274	66	1 189	59	71	3	11	4	3	21	1 295

Noch: 5. Einschulungen/Nichteinschulungen 2003/2004

Verwaltungsbezirk a = Zusammen b = weiblich c = Ausländer/-innen zusammen d = Ausländerinnen		Einschulungen/Nichteinschulungen											
		Einschulungen									Nicht- einschu- lungen	ins- gesamt	
		zu- sammen	in Schul- kinder- gärten zu- sammen	davon						sonstige Einschu- lungen ⁴⁾			
				Regel- einschulungen ¹⁾		vorzeitige Einschulungen ²⁾		verspätete Einschulungen ³⁾					
zu- sammen	in Schul- kinder- gärten	zu- sammen	in Schul- kinder- gärten	zu- sammen	in Schul- kinder- gärten	zu- sammen	in Schul- kinder- gärten						
Kreisfreie Städte													
Aachen	a	2 152	101	1 908	101	233	-	11	-	-	24	2 176	
	b	1 095	39	955	39	134	-	6	-	-	7	1 102	
	c	492	48	450	48	38	-	4	-	-	6	498	
	d	241	18	219	18	19	-	3	-	-	2	243	
Bonn	a	3 000	32	2 551	32	441	-	7	-	1	21	3 021	
	b	1 480	16	1 209	16	265	-	5	-	1	9	1 489	
	c	603	12	548	12	50	-	4	-	1	3	606	
	d	303	3	271	3	28	-	3	-	1	1	304	
Köln	a	9 326	380	8 334	380	977	-	9	-	6	54	9 380	
	b	4 609	166	4 041	166	562	-	3	-	3	18	4 627	
	c	2 510	170	2 357	170	149	-	2	-	2	8	2 518	
	d	1 230	72	1 142	72	86	-	1	-	1	1	1 231	
Leverkusen	a	1 649	51	1 535	51	105	-	9	-	-	7	1 656	
	b	834	16	769	16	62	-	3	-	-	2	836	
	c	307	15	291	15	13	-	3	-	-	1	308	
	d	146	6	138	6	7	-	1	-	-	-	146	
Kreise													
Aachen	a	3 560	93	3 272	93	254	-	28	-	6	64	3 624	
	b	1 723	38	1 556	38	150	-	13	-	4	16	1 739	
	c	510	26	476	26	26	-	3	-	5	18	528	
	d	242	14	225	14	13	-	1	-	3	5	247	
Düren	a	3 219	87	3 009	87	193	-	15	-	2	47	3 266	
	b	1 573	24	1 448	24	117	-	8	-	-	17	1 590	
	c	332	25	309	25	19	-	4	-	-	5	337	
	d	154	9	141	9	10	-	3	-	-	-	154	
Rhein-Erft-Kreis	a	5 131	245	4 710	245	412	-	9	-	-	44	5 175	
	b	2 476	86	2 238	86	234	-	4	-	-	18	2 494	
	c	695	65	677	65	18	-	-	-	-	15	710	
	d	322	25	313	25	9	-	-	-	-	6	328	
Euskirchen	a	2 242	52	2 060	51	179	1	1	-	2	39	2 281	
	b	1 079	25	980	25	97	-	1	-	1	18	1 097	
	c	118	7	111	7	6	-	-	-	1	8	126	
	d	61	1	57	1	4	-	-	-	-	2	63	
Heinsberg	a	3 154	61	2 903	55	244	6	6	-	1	14	3 168	
	b	1 561	15	1 401	15	156	-	4	-	-	4	1 565	
	c	296	14	279	10	15	4	2	-	-	1	297	
	d	157	4	145	4	10	-	2	-	-	-	157	

Noch: 5. Einschulungen/Nichteinschulungen 2003/2004

Verwaltungsbezirk a = Zusammen b = weiblich c = Ausländer/-innen zusammen d = Ausländerinnen		Einschulungen/Nichteinschulungen											
		Einschulungen									Nicht- einschu- lungen	ins- gesamt	
		zu- sammen	in Schul- kinder- gärten zu- sammen	davon						sonstige Einschu- lungen ⁴⁾			
				Regel- einschulungen ¹⁾		vorzeitige Einschulungen ²⁾		verspätete Einschulungen ³⁾					
zu- sammen	in Schul- kinder- gärten	zu- sammen	in Schul- kinder- gärten	zu- sammen	in Schul- kinder- gärten	zu- sammen	in Schul- kinder- gärten	zu- sammen	in Schul- kinder- gärten	zu- sammen	in Schul- kinder- gärten		
Noch: Kreise													
Oberbergischer Kreis	a	3 475	126	3 265	123	188	3	15	-	7	44	3 519	
	b	1 705	38	1 572	38	123	-	6	-	4	14	1 719	
	c	348	22	328	21	13	1	4	-	3	9	357	
	d	153	7	145	7	4	-	2	-	2	5	158	
Rhein.-Berg. Kreis													
	a	3 260	67	2 947	67	307	-	6	-	-	25	3 285	
	b	1 627	26	1 440	26	184	-	3	-	-	13	1 640	
	c	326	17	311	17	15	-	-	-	-	-	326	
	d	165	7	157	7	8	-	-	-	-	-	165	
Rhein-Sieg-Kreis													
	a	7 139	311	6 481	311	613	-	11	-	34	45	7 184	
	b	3 431	103	3 070	103	342	-	6	-	13	22	3 453	
	c	823	87	784	87	34	-	1	-	4	7	830	
	d	411	32	393	32	14	-	1	-	3	2	413	
Reg.-Bez. Köln													
	a	47 307	1 606	42 975	1 596	4 146	10	127	-	59	428	47 735	
	b	23 193	592	20 679	592	2 426	-	62	-	26	158	23 351	
	c	7 360	508	6 921	503	396	5	27	-	16	81	7 441	
	d	3 585	198	3 346	198	212	-	17	-	10	24	3 609	
davon													
kreisfreie Städte													
	a	16 127	564	14 328	564	1 756	-	36	-	7	106	16 233	
	b	8 018	237	6 974	237	1 023	-	17	-	4	36	8 054	
	c	3 912	245	3 646	245	250	-	13	-	3	18	3 930	
	d	1 920	99	1 770	99	140	-	8	-	2	4	1 924	
Kreise													
	a	31 180	1 042	28 647	1 032	2 390	10	91	-	52	322	31 502	
	b	15 175	355	13 705	355	1 403	-	45	-	22	122	15 297	
	c	3 448	263	3 275	258	146	5	14	-	13	63	3 511	
	d	1 665	99	1 576	99	72	-	9	-	8	20	1 685	
Kreisfreie Städte													
Bottrop													
	a	1 269	29	1 178	29	91	-	-	-	-	7	1 276	
	b	606	10	556	10	50	-	-	-	-	4	610	
	c	219	15	215	15	4	-	-	-	-	2	221	
	d	108	6	105	6	3	-	-	-	-	1	109	
Gelsenkirchen													
	a	2 819	111	2 706	111	105	-	7	-	1	22	2 841	
	b	1 401	44	1 337	44	61	-	2	-	1	10	1 411	
	c	855	56	831	56	22	-	1	-	1	7	862	
	d	422	24	408	24	13	-	-	-	1	4	426	
Münster													
	a	2 617	132	2 353	104	261	28	3	-	-	18	2 635	
	b	1 264	47	1 118	38	146	9	-	-	-	8	1 272	
	c	333	32	311	30	21	2	1	-	-	4	337	
	d	169	17	156	15	13	2	-	-	-	2	171	

Noch: 5. Einschulungen/Nichteinschulungen 2003/2004

Verwaltungsbezirk a = Zusammen b = weiblich c = Ausländer/-innen zusammen d = Ausländerinnen		Einschulungen/Nichteinschulungen										
		Einschulungen								Nicht- einschu- lungen	ins- gesamt	
		zu- sammen	in Schul- kinder- gärten zu- sammen	davon								sonstige Einschu- lungen ⁴⁾
				Regel- einschulungen ¹⁾		vorzeitige Einschulungen ²⁾		verspätete Einschulungen ³⁾				
zu- sammen	in Schul- kinder- gärten	zu- sammen	in Schul- kinder- gärten	zu- sammen	in Schul- kinder- gärten	zu- sammen	in Schul- kinder- gärten					
Kreise												
Borken	a	4 826	273	4 614	273	202	-	7	-	3	26	4 852
	b	2 382	85	2 248	85	132	-	1	-	1	12	2 394
	c	333	31	322	31	10	-	-	-	1	9	342
	d	164	8	156	8	8	-	-	-	-	6	170
Coesfeld												
	a	2 845	145	2 695	145	131	-	19	-	-	24	2 869
	b	1 471	53	1 373	53	89	-	9	-	-	7	1 478
	c	109	22	106	22	-	-	3	-	-	-	109
	d	55	15	54	15	-	-	1	-	-	-	55
Recklinghausen												
	a	6 990	315	6 636	301	328	14	26	-	-	32	7 022
	b	3 439	128	3 223	124	207	4	9	-	-	10	3 449
	c	1 293	113	1 246	111	38	2	9	-	-	12	1 305
	d	631	49	606	48	21	1	4	-	-	6	637
Steinfurt												
	a	5 570	342	5 341	333	210	9	18	-	1	37	5 607
	b	2 667	112	2 534	111	124	1	9	-	-	21	2 688
	c	421	71	414	69	6	2	1	-	-	6	427
	d	184	28	180	27	3	1	1	-	-	4	188
Warendorf												
	a	3 477	219	3 289	210	177	9	11	-	-	27	3 504
	b	1 711	79	1 597	73	110	6	4	-	-	9	1 720
	c	380	48	368	44	9	4	3	-	-	7	387
	d	186	21	177	18	6	3	3	-	-	3	189
Reg.-Bez. Münster												
	a	30 413	1 566	28 812	1 506	1 505	60	91	-	5	193	30 606
	b	14 941	558	13 986	538	919	20	34	-	2	81	15 022
	c	3 943	388	3 813	378	110	10	18	-	2	47	3 990
	d	1 919	168	1 842	161	67	7	9	-	1	26	1 945
davon												
kreisfreie Städte												
	a	6 705	272	6 237	244	457	28	10	-	1	47	6 752
	b	3 271	101	3 011	92	257	9	2	-	1	22	3 293
	c	1 407	103	1 357	101	47	2	2	-	1	13	1 420
	d	699	47	669	45	29	2	-	-	1	7	706
Kreise												
	a	23 708	1 294	22 575	1 262	1 048	32	81	-	4	146	23 854
	b	11 670	457	10 975	446	662	11	32	-	1	59	11 729
	c	2 536	285	2 456	277	63	8	16	-	1	34	2 570
	d	1 220	121	1 173	116	38	5	9	-	-	19	1 239
Kreisfreie Stadt												
Bielefeld												
	a	3 386	234	3 156	227	222	7	7	-	1	20	3 406
	b	1 701	98	1 569	96	128	2	3	-	1	11	1 712
	c	727	76	701	73	23	3	2	-	1	5	732
	d	353	29	341	28	10	1	1	-	1	2	355

Noch: 5. Einschulungen/Nichteinschulungen 2003/2004

Verwaltungsbezirk a = Zusammen b = weiblich c = Ausländer/-innen zusammen d = Ausländerinnen		Einschulungen/Nichteinschulungen											
		Einschulungen									Nicht- einschu- lungen	ins- gesamt	
		zu- sammen	in Schul- kinder- gärten zu- sammen	davon						sonstige Einschu- lungen ⁴⁾			
				Regel- einschulungen ¹⁾		vorzeitige Einschulungen ²⁾		verspätete Einschulungen ³⁾					
zu- sammen	in Schul- kinder- gärten	zu- sammen	in Schul- kinder- gärten	zu- sammen	in Schul- kinder- gärten	zu- sammen	in Schul- kinder- gärten	zu- sammen	in Schul- kinder- gärten				
Kreise													
Gütersloh	a	4 484	252	4 188	252	280	-	5	-	11	44	4 528	
	b	2 248	90	2 062	90	180	-	2	-	4	18	2 266	
	c	433	66	419	66	12	-	-	-	2	8	441	
	d	214	36	203	36	11	-	-	-	-	4	218	
Herford													
	a	2 970	104	2 837	104	129	-	4	-	-	8	2 978	
	b	1 434	33	1 361	33	72	-	1	-	-	2	1 436	
	c	307	26	303	26	3	-	1	-	-	-	307	
	d	141	10	141	10	-	-	-	-	-	-	141	
Höxter													
	a	1 863	126	1 765	126	83	-	3	-	12	21	1 884	
	b	981	54	919	54	56	-	1	-	5	11	992	
	c	85	9	81	9	4	-	-	-	-	1	86	
	d	44	5	42	5	2	-	-	-	-	1	45	
Lippe													
	a	4 328	269	4 134	261	187	8	6	-	1	18	4 346	
	b	2 116	84	1 988	81	124	3	4	-	-	4	2 120	
	c	385	47	372	45	12	2	-	-	1	2	387	
	d	188	16	180	15	8	1	-	-	-	1	189	
Minden-Lübbecke													
	a	3 798	215	3 600	215	189	-	9	-	-	20	3 818	
	b	1 839	71	1 740	71	94	-	5	-	-	3	1 842	
	c	273	35	260	35	11	-	2	-	-	3	276	
	d	131	16	127	16	3	-	1	-	-	-	131	
Paderborn													
	a	3 544	214	3 376	208	165	6	3	-	-	7	3 551	
	b	1 741	78	1 630	74	109	4	2	-	-	5	1 746	
	c	198	34	191	34	7	-	-	-	-	2	200	
	d	97	16	91	16	6	-	-	-	-	2	99	
Reg.-Bez. Detmold													
	a	24 373	1 414	23 056	1 393	1 255	21	37	-	25	138	24 511	
	b	12 060	508	11 269	499	763	9	18	-	10	54	12 114	
	c	2 408	293	2 327	288	72	5	5	-	4	21	2 429	
	d	1 168	128	1 125	126	40	2	2	-	1	10	1 178	
davon													
kreisfreie Stadt													
	a	3 386	234	3 156	227	222	7	7	-	1	20	3 406	
	b	1 701	98	1 569	96	128	2	3	-	1	11	1 712	
	c	727	76	701	73	23	3	2	-	1	5	732	
	d	353	29	341	28	10	1	1	-	1	2	355	
Kreise													
	a	20 987	1 180	19 900	1 166	1 033	14	30	-	24	118	21 105	
	b	10 359	410	9 700	403	635	7	15	-	9	43	10 402	
	c	1 681	217	1 626	215	49	2	3	-	3	16	1 697	
	d	815	99	784	98	30	1	1	-	-	8	823	

Noch: 5. Einschulungen/Nichteinschulungen 2003/2004

Verwaltungsbezirk a = Zusammen b = weiblich c = Ausländer/-innen zusammen d = Ausländerinnen		Einschulungen/Nichteinschulungen										
		Einschulungen								Nicht- einschu- lungen	ins- gesamt	
		zu- sammen	in Schul- kinder- gärten zu- sammen	davon								sonstige Einschu- lungen ⁴⁾
				Regel- einschulungen ¹⁾		vorzeitige Einschulungen ²⁾		verspätete Einschulungen ³⁾				
zu- sammen	in Schul- kinder- gärten	zu- sammen	in Schul- kinder- gärten	zu- sammen	in Schul- kinder- gärten	zu- sammen	in Schul- kinder- gärten					
Kreisfreie Städte												
Bochum	a	3 376	139	3 119	139	245	-	12	-	-	16	3 392
	b	1 606	46	1 458	46	141	-	7	-	-	5	1 611
	c	610	61	588	61	22	-	-	-	-	4	614
	d	272	24	261	24	11	-	-	-	-	-	272
Dortmund	a	5 907	357	5 474	329	406	13	24	15	3	14	5 921
	b	2 916	140	2 651	127	254	7	10	6	1	2	2 918
	c	1 263	161	1 213	142	37	8	11	11	2	4	1 267
	d	592	60	566	50	21	6	4	4	1	2	594
Hagen	a	2 187	119	2 038	119	146	-	3	-	-	14	2 201
	b	1 114	47	1 023	47	88	-	3	-	-	6	1 120
	c	607	54	576	54	30	-	1	-	-	8	615
	d	312	27	290	27	21	-	1	-	-	3	315
Hamm	a	2 058	105	1 935	105	123	-	-	-	-	9	2 067
	b	1 020	43	952	43	68	-	-	-	-	4	1 024
	c	375	41	367	41	8	-	-	-	-	2	377
	d	190	18	186	18	4	-	-	-	-	-	190
Herne	a	1 688	99	1 595	94	92	5	1	-	-	15	1 703
	b	823	38	768	37	55	1	-	-	-	6	829
	c	426	39	409	36	17	3	-	-	-	6	432
	d	213	12	202	12	11	-	-	-	-	3	216
Kreise												
Ennepe-Ruhr-Kreis	a	3 474	171	3 209	171	258	-	6	-	1	17	3 491
	b	1 701	55	1 538	55	163	-	-	-	-	3	1 704
	c	495	62	481	62	14	-	-	-	-	1	496
	d	219	16	213	16	6	-	-	-	-	-	219
Hochsauerlandkreis	a	3 299	119	3 201	119	93	-	4	-	1	17	3 316
	b	1 596	33	1 535	33	61	-	-	-	-	7	1 603
	c	311	28	306	28	5	-	-	-	-	4	315
	d	141	7	136	7	5	-	-	-	-	2	143
Märkischer Kreis	a	5 210	301	4 996	282	206	19	3	-	5	24	5 234
	b	2 534	110	2 414	105	119	5	-	-	1	13	2 547
	c	839	77	823	74	13	3	1	-	2	5	844
	d	410	30	402	30	7	-	-	-	1	3	413
Olpe	a	1 696	71	1 632	59	56	12	8	-	-	8	1 704
	b	784	21	751	18	28	3	5	-	-	1	785
	c	198	24	191	23	6	1	1	-	-	2	200
	d	89	9	88	9	1	-	-	-	-	-	89

Noch: 5. Einschulungen/Nichteinschulungen 2003/2004

Verwaltungsbezirk a = Zusammen b = weiblich c = Ausländer/-innen zusammen d = Ausländerinnen		Einschulungen/Nichteinschulungen										
		Einschulungen								Nicht- einschu- lungen	ins- gesamt	
		zu- sammen	in Schul- kinder- gärten zu- sammen	davon								sonstige Einschu- lungen ⁴⁾
				Regel- einschulungen ¹⁾		vorzeitige Einschulungen ²⁾		verspätete Einschulungen ³⁾				
zu- sammen	in Schul- kinder- gärten	zu- sammen	in Schul- kinder- gärten	zu- sammen	in Schul- kinder- gärten	zu- sammen	in Schul- kinder- gärten					
Noch: Kreise												
Siegen-Wittgenstein	a	3 213	190	3 063	171	145	19	1	-	4	26	3 239
	b	1 539	67	1 468	59	70	8	-	-	1	12	1 551
	c	407	39	392	35	14	4	1	-	-	4	411
	d	194	14	189	13	5	1	-	-	-	1	195
Soest	a	3 560	212	3 390	212	158	-	10	-	2	12	3 572
	b	1 790	67	1 690	67	94	-	5	-	1	3	1 793
	c	250	30	242	30	7	-	-	-	1	1	251
	d	123	13	116	13	6	-	-	-	1	1	124
Unna	a	4 585	257	4 329	253	241	4	11	-	4	18	4 603
	b	2 261	114	2 111	112	142	2	4	-	4	7	2 268
	c	636	77	620	77	13	-	2	-	1	3	639
	d	316	40	305	40	9	-	1	-	1	2	318
Reg.-Bez. Arnsberg	a	40 253	2 140	37 981	2 053	2 169	72	83	15	20	190	40 443
	b	19 684	781	18 359	749	1 283	26	34	6	8	69	19 753
	c	6 417	693	6 208	663	186	19	17	11	6	44	6 461
	d	3 071	270	2 954	259	107	7	6	4	4	17	3 088
davon												
kreisfreie Städte	a	15 216	819	14 161	786	1 012	18	40	15	3	68	15 284
	b	7 479	314	6 852	300	606	8	20	6	1	23	7 502
	c	3 281	356	3 153	334	114	11	12	11	2	24	3 305
	d	1 579	141	1 505	131	68	6	5	4	1	8	1 587
Kreise	a	25 037	1 321	23 820	1 267	1 157	54	43	-	17	122	25 159
	b	12 205	467	11 507	449	677	18	14	-	7	46	12 251
	c	3 136	337	3 055	329	72	8	5	-	4	20	3 156
	d	1 492	129	1 449	128	39	1	1	-	3	9	1 501
Nordrhein-Westfalen	a	196 315	8 309	181 914	8 044	13 707	217	541	48	153	1 501	197 816
	b	96 106	2 991	87 831	2 899	7 987	74	225	18	63	556	96 662
	c	29 713	2 489	28 326	2 400	1 229	59	111	30	47	337	30 050
	d	14 434	989	13 684	956	673	21	53	12	24	125	14 559
davon												
kreisfreie Städte	a	72 498	2 932	66 097	2 809	6 160	87	196	36	45	568	73 066
	b	35 553	1 118	31 970	1 074	3 486	30	79	14	18	198	35 751
	c	16 341	1 216	15 512	1 168	758	29	50	19	21	157	16 498
	d	7 968	475	7 513	456	423	11	22	8	10	48	8 016
Kreise	a	123 817	5 377	115 817	5 235	7 547	130	345	12	108	933	124 750
	b	60 553	1 873	55 861	1 825	4 501	44	146	4	45	358	60 911
	c	13 372	1 273	12 814	1 232	471	30	61	11	26	180	13 552
	d	6 466	514	6 171	500	250	10	31	4	14	77	6 543

Hauptschulen

1. Schuleckdaten 2003/2004

Verwaltungsbezirk	Schulen	Klassen	Schüler/-innen									
			ins- gesamt	weiblich		ausländisch			Aussiedler/-innen		je Klasse	je Lehrer/ -in ¹⁾
				Anzahl	in % von Spalte 3	zu- sammen	in % von Spalte 3	weiblich	Anzahl	in % von Spalte 3		
1	2	3	4	5	6	7	8	9	10	11	12	
Kreisfreie Städte												
Düsseldorf	14	249	5 650	2 433	43,1	1 927	34,1	852	101	1,8	22,7	13,9
Duisburg	20	309	6 692	2 856	42,7	2 318	34,6	1 050	153	2,3	21,7	13,5
Essen	14	222	5 271	2 215	42,0	1 493	28,3	655	182	3,5	23,7	14,0
Krefeld	8	140	3 426	1 501	43,8	899	26,2	392	186	5,4	24,5	14,0
Mönchengladbach	12	232	5 374	2 333	43,4	1 222	22,7	524	338	6,3	23,2	14,1
Mülheim an der Ruhr	4	60	1 363	557	40,9	423	31,0	179	45	3,3	22,7	12,5
Oberhausen	7	130	2 923	1 215	41,6	858	29,4	382	73	2,5	22,5	14,2
Remscheid	6	98	2 383	1 056	44,3	821	34,5	366	186	7,8	24,3	12,6
Solingen	5	97	2 354	999	42,4	1 023	43,5	470	97	4,1	24,3	13,5
Wuppertal	13	232	5 345	2 358	44,1	1 920	35,9	873	206	3,9	23,0	14,1
Kreise												
Kleve	22	372	8 740	3 848	44,0	661	7,6	329	496	5,7	23,5	15,7
Mettmann	16	266	6 249	2 584	41,4	1 776	28,4	762	454	7,3	23,5	13,9
Rhein-Kreis Neuss	13	236	5 880	2 354	40,0	1 377	23,4	569	363	6,2	24,9	14,2
Viersen	11	225	5 400	2 211	40,9	784	14,5	336	349	6,5	24,0	16,1
Wesel	19	323	7 290	3 010	41,3	1 603	22,0	720	353	4,8	22,6	14,6
Reg.-Bez. Düsseldorf	184	3 191	74 340	31 530	42,4	19 105	25,7	8 459	3 582	4,8	23,3	14,2
davon												
kreisfreie Städte	103	1 769	40 781	17 523	43,0	12 904	31,6	5 743	1 567	3,8	23,1	13,8
Kreise	81	1 422	33 559	14 007	41,7	6 201	18,5	2 716	2 015	6,0	23,6	14,9
Kreisfreie Städte												
Aachen	6	125	2 638	1 148	43,5	916	34,7	399	265	10,0	21,1	11,8
Bonn	7	120	2 952	1 251	42,4	1 127	38,2	522	179	6,1	24,6	12,4
Köln	30	527	12 373	5 380	43,5	5 366	43,4	2 330	344	2,8	23,5	13,4
Leverkusen	4	79	1 865	791	42,4	517	27,7	242	121	6,5	23,6	13,0
Kreise												
Aachen	12	207	4 714	1 957	41,5	1 119	23,7	483	173	3,7	22,8	14,2
Düren	13	204	4 636	1 988	42,9	733	15,8	313	250	5,4	22,7	13,7
Rhein-Erft-Kreis	14	303	7 120	3 085	43,3	1 943	27,3	904	381	5,4	23,5	14,2
Euskirchen	13	188	4 485	1 914	42,7	441	9,8	198	490	10,9	23,9	14,8
Heinsberg	11	220	5 304	2 381	44,9	757	14,3	335	481	9,1	24,1	14,9
Oberbergischer Kreis	11	236	5 571	2 373	42,6	914	16,4	418	1 080	19,4	23,6	13,9
Rhein.-Berg. Kreis	9	183	4 166	1 794	43,1	842	20,2	381	266	6,4	22,8	13,5
Rhein-Sieg-Kreis	22	471	10 895	4 560	41,9	2 028	18,6	927	1 456	13,4	23,1	13,6
Reg.-Bez. Köln	152	2 863	66 719	28 622	42,9	16 703	25,0	7 452	5 486	8,2	23,3	13,7
davon												
kreisfreie Städte	47	851	19 828	8 570	43,2	7 926	40,0	3 493	909	4,6	23,3	13,0
Kreise	105	2 012	46 891	20 052	42,8	8 777	18,7	3 959	4 577	9,8	23,3	14,0
Kreisfreie Städte												
Bottrop	4	57	1 266	530	41,9	269	21,2	129	51	4,0	22,2	13,5
Gelsenkirchen	8	134	3 104	1 393	44,9	1 106	35,6	522	149	4,8	23,2	12,8
Münster	8	143	3 255	1 384	42,5	732	22,5	329	398	12,2	22,8	12,3

1) hauptamtliche/BAT- sowie nebenamtliche/nebenberufliche und Nicht-BAT-Lehrerinnen und -Lehrer

Noch: 1. Schuleckdaten 2003/2004

Verwaltungsbezirk	Schulen	Klassen	Schüler/-innen										
			ins- gesamt	weiblich		ausländisch			Aussiedler/-innen		je Klasse	je Lehrer/ -in ¹⁾	
				Anzahl	in % von Spalte 3	zu- sammen	in % von Spalte 3	weiblich	Anzahl	in % von Spalte 3			
													1
Kreise													
Borken	28	469	11 521	4 917	42,7	942	8,2	446	403	3,5	24,6	15,9	
Coesfeld	11	187	4 373	1 844	42,2	332	7,6	165	493	11,3	23,4	14,0	
Recklinghausen	25	398	8 923	3 946	44,2	2 195	24,6	1 047	599	6,7	22,4	13,1	
Steinfurt	25	433	9 914	4 229	42,7	1 206	12,2	577	1 215	12,3	22,9	13,4	
Warendorf	20	315	7 219	3 240	44,9	926	12,8	452	1 073	14,9	22,9	13,4	
Reg.-Bez. Münster	129	2 136	49 575	21 483	43,3	7 708	15,5	3 667	4 381	8,8	23,2	13,8	
davon													
kreisfreie Städte	20	334	7 625	3 307	43,4	2 107	27,6	980	598	7,8	22,8	12,7	
Kreise	109	1 802	41 950	18 176	43,3	5 601	13,4	2 687	3 783	9,0	23,3	14,0	
Kreisfreie Stadt													
Bielefeld	11	201	4 035	1 693	42,0	1 599	39,6	691	756	18,7	20,1	12,4	
Kreise													
Gütersloh	17	305	6 948	2 839	40,9	1 301	18,7	559	1 246	17,9	22,8	13,2	
Herford	5	112	2 434	991	40,7	508	20,9	223	463	19,0	21,7	11,9	
Höxter	12	180	3 984	1 678	42,1	310	7,8	137	820	20,6	22,1	14,0	
Lippe	19	330	6 960	2 946	42,3	1 075	15,4	504	1 643	23,6	21,1	12,3	
Minden-Lübbecke	14	260	5 865	2 472	42,1	732	12,5	328	1 667	28,4	22,6	14,0	
Paderborn	17	310	6 744	2 885	42,8	776	11,5	367	1 476	21,9	21,8	12,8	
Reg.-Bez. Detmold	95	1 698	36 970	15 504	41,9	6 301	17,0	2 809	8 071	21,8	21,8	13,0	
davon													
kreisfreie Stadt	11	201	4 035	1 693	42,0	1 599	39,6	691	756	18,7	20,1	12,4	
Kreise	84	1 497	32 935	13 811	41,9	4 702	14,3	2 118	7 315	22,2	22,0	13,1	
Kreisfreie Städte													
Bochum	9	152	3 408	1 538	45,1	945	27,7	437	265	7,8	22,4	13,7	
Dortmund	17	285	6 399	2 812	43,9	1 972	30,8	918	375	5,9	22,5	14,2	
Hagen	8	141	3 376	1 474	43,7	1 338	39,6	601	159	4,7	23,9	14,3	
Hamm	10	152	3 642	1 588	43,6	822	22,6	371	322	8,8	24,0	13,5	
Herne	7	102	2 263	1 016	44,9	775	34,2	349	93	4,1	22,2	12,7	
Kreise													
Ennepe-Ruhr-Kreis	14	206	4 422	1 866	42,2	1 142	25,8	518	353	8,0	21,5	12,6	
Hochsauerlandkreis	23	337	7 713	3 289	42,6	1 067	13,8	507	895	11,6	22,9	15,6	
Märkischer Kreis	26	440	10 384	4 523	43,6	2 815	27,1	1 323	1 181	11,4	23,6	14,2	
Olpe	9	174	4 177	1 809	43,3	579	13,9	283	320	7,7	24,0	14,8	
Siegen-Wittgenstein	19	272	5 882	2 485	42,2	921	15,7	409	651	11,1	21,6	15,0	
Soest	20	306	6 747	2 920	43,3	766	11,4	365	919	13,6	22,0	13,8	
Unna	13	229	5 221	2 181	41,8	1 066	20,4	497	404	7,7	22,8	14,6	
Reg.-Bez. Arnsberg	175	2 796	63 634	27 501	43,2	14 208	22,3	6 578	5 937	9,3	22,8	14,2	
davon													
kreisfreie Städte	51	832	19 088	8 428	44,2	5 852	30,7	2 676	1 214	6,4	22,9	13,8	
Kreise	124	1 964	44 546	19 073	42,8	8 356	18,8	3 902	4 723	10,6	22,7	14,4	
Nordrhein-Westfalen	735	12 684	291 238	124 640	42,8	64 025	22,0	28 965	27 457	9,4	23,0	13,9	
davon													
kreisfreie Städte	232	3 987	91 357	39 521	43,3	30 388	33,3	13 583	5 044	5,5	22,9	13,4	
Kreise	503	8 697	199 881	85 119	42,6	33 637	16,8	15 382	22 413	11,2	23,0	14,1	

2. Verteilung der Schülerpopulation 2003/2004

Verwaltungsbezirk a = Zusammen b = weiblich c = Ausländer/-innen zusammen d = Ausländerinnen		Schüler/-innen							ohne Jahrgang	insgesamt
		davon im Schuljahrgang								
		05	06	07	08	09	10			
Kreisfreie Städte										
Düsseldorf	a	711	801	1 010	1 111	1 142	875	-	5 650	
	b	295	365	433	480	468	392	-	2 433	
	c	236	240	332	424	399	296	-	1 927	
	d	90	115	137	195	166	149	-	852	
Duisburg	a	830	1 112	1 274	1 230	1 252	990	4	6 692	
	b	347	472	551	519	536	430	1	2 856	
	c	331	375	459	392	435	326	-	2 318	
	d	146	158	208	180	195	163	-	1 050	
Essen	a	738	819	985	957	985	787	-	5 271	
	b	305	349	391	390	454	326	-	2 215	
	c	236	261	301	275	226	194	-	1 493	
	d	96	117	137	113	108	84	-	655	
Krefeld	a	459	527	663	631	680	466	-	3 426	
	b	198	224	294	268	307	210	-	1 501	
	c	109	134	177	182	179	118	-	899	
	d	45	52	74	91	79	51	-	392	
Mönchengladbach	a	724	863	975	1 002	1 003	807	-	5 374	
	b	300	344	409	453	460	367	-	2 333	
	c	184	189	221	208	231	189	-	1 222	
	d	70	73	100	83	110	88	-	524	
Mülheim an der Ruhr	a	167	211	237	240	292	216	-	1 363	
	b	64	84	104	100	125	80	-	557	
	c	60	63	62	81	103	54	-	423	
	d	25	24	27	36	44	23	-	179	
Oberhausen	a	408	464	595	502	545	409	-	2 923	
	b	171	198	261	188	224	173	-	1 215	
	c	135	150	163	147	162	101	-	858	
	d	56	67	78	71	63	47	-	382	
Remscheid	a	290	428	426	449	408	382	-	2 383	
	b	122	184	181	206	178	185	-	1 056	
	c	82	171	132	168	144	124	-	821	
	d	35	70	50	78	67	66	-	366	
Solingen	a	351	416	415	411	417	330	14	2 354	
	b	148	181	158	188	183	132	9	999	
	c	164	191	202	181	159	123	3	1 023	
	d	70	85	85	97	76	55	2	470	

Noch: 2. Verteilung der Schülerpopulation 2003/2004

Verwaltungsbezirk a = Zusammen b = weiblich c = Ausländer/-innen zusammen d = Ausländerinnen		Schüler/-innen							ohne Jahrgang	insgesamt
		davon im Schuljahrgang								
		05	06	07	08	09	10			
Noch: Kreisfreie Stadt										
Wuppertal	a	743	781	958	992	1 097	774	–	5 345	
	b	331	327	440	438	486	336	–	2 358	
	c	261	275	357	357	408	262	–	1 920	
	d	114	114	173	160	191	121	–	873	
Kreise										
Kleve	a	1 206	1 364	1 628	1 640	1 611	1 291	–	8 740	
	b	528	576	662	750	721	611	–	3 848	
	c	79	97	135	128	139	83	–	661	
	d	41	43	66	61	71	47	–	329	
Mettmann	a	796	933	1 197	1 189	1 229	902	3	6 249	
	b	338	388	480	483	495	398	2	2 584	
	c	218	286	348	331	338	254	1	1 776	
	d	93	123	153	140	138	115	–	762	
Rhein-Kreis Neuss	a	778	885	1 057	1 172	1 157	831	–	5 880	
	b	295	348	432	480	470	329	–	2 354	
	c	174	186	248	288	268	213	–	1 377	
	d	75	79	99	115	118	83	–	569	
Viersen	a	745	939	982	918	999	810	7	5 400	
	b	322	382	387	350	416	352	2	2 211	
	c	100	142	161	121	153	107	–	784	
	d	47	55	64	58	66	46	–	336	
Wesel	a	931	1 090	1 275	1 255	1 417	1 320	2	7 290	
	b	398	447	497	475	593	600	–	3 010	
	c	210	259	281	252	300	301	–	1 603	
	d	100	120	116	89	151	144	–	720	
Reg.-Bez. Düsseldorf	a	9 877	11 633	13 677	13 699	14 234	11 190	30	74 340	
	b	4 162	4 869	5 680	5 768	6 116	4 921	14	31 530	
	c	2 579	3 019	3 579	3 535	3 644	2 745	4	19 105	
	d	1 103	1 295	1 567	1 567	1 643	1 282	2	8 459	
davon										
kreisfreie Städte	a	5 421	6 422	7 538	7 525	7 821	6 036	18	40 781	
	b	2 281	2 728	3 222	3 230	3 421	2 631	10	17 523	
	c	1 798	2 049	2 406	2 415	2 446	1 787	3	12 904	
	d	747	875	1 069	1 104	1 099	847	2	5 743	
Kreise	a	4 456	5 211	6 139	6 174	6 413	5 154	12	33 559	
	b	1 881	2 141	2 458	2 538	2 695	2 290	4	14 007	
	c	781	970	1 173	1 120	1 198	958	1	6 201	
	d	356	420	498	463	544	435	–	2 716	

Noch: 2. Verteilung der Schülerpopulation 2003/2004

Verwaltungsbezirk a = Zusammen b = weiblich c = Ausländer/-innen zusammen d = Ausländerinnen		Schüler/-innen							
		davon im Schuljahrgang						ohne Jahrgang	insgesamt
		05	06	07	08	09	10		
Kreisfreie Städte									
Aachen	a	354	376	453	464	543	448	-	2 638
	b	183	161	181	190	235	198	-	1 148
	c	107	126	150	162	195	176	-	916
	d	61	50	55	63	87	83	-	399
Bonn	a	382	452	532	561	594	428	3	2 952
	b	162	200	236	237	232	183	1	1 251
	c	151	184	202	216	230	144	-	1 127
	d	68	82	113	92	97	70	-	522
Köln	a	1 676	1 888	2 351	2 392	2 327	1 739	-	12 373
	b	723	802	1 000	1 021	1 012	822	-	5 380
	c	822	820	1 023	1 001	964	736	-	5 366
	d	364	343	427	429	426	341	-	2 330
Leverkusen	a	202	273	311	369	443	267	-	1 865
	b	82	122	124	162	178	123	-	791
	c	63	60	82	102	137	73	-	517
	d	28	30	39	46	57	42	-	242
Kreise									
Aachen	a	599	731	831	862	965	726	-	4 714
	b	255	305	339	354	412	292	-	1 957
	c	148	177	198	193	224	179	-	1 119
	d	60	73	89	81	104	76	-	483
Düren	a	641	701	827	884	900	683	-	4 636
	b	267	291	374	355	368	333	-	1 988
	c	120	114	123	135	145	96	-	733
	d	53	46	50	53	57	54	-	313
Rhein-Erft-Kreis	a	995	1 076	1 315	1 288	1 433	1 013	-	7 120
	b	438	435	558	558	618	478	-	3 085
	c	275	329	358	332	382	267	-	1 943
	d	125	135	169	161	172	142	-	904
Euskirchen	a	611	635	752	784	875	825	3	4 485
	b	257	227	337	341	374	376	2	1 914
	c	60	64	66	88	79	84	-	441
	d	18	22	34	44	39	41	-	198
Heinsberg	a	778	822	947	975	1 023	758	1	5 304
	b	349	373	425	458	449	327	-	2 381
	c	112	123	142	140	134	106	-	757
	d	49	62	62	70	46	46	-	335

Noch: 2. Verteilung der Schülerpopulation 2003/2004

Verwaltungsbezirk a = Zusammen b = weiblich c = Ausländer/-innen zusammen d = Ausländerinnen		Schüler/-innen							ohne Jahrgang	insgesamt
		davon im Schuljahrgang								
		05	06	07	08	09	10			
Noch: Kreise										
Oberbergischer Kreis	a	733	807	953	1 007	1 149	922	-	5 571	
	b	332	333	403	421	461	423	-	2 373	
	c	132	168	157	170	153	134	-	914	
	d	63	62	81	81	64	67	-	418	
Rhein.-Berg. Kreis	a	529	662	754	790	787	641	3	4 166	
	b	246	260	306	354	339	286	3	1 794	
	c	118	125	154	192	152	101	-	842	
	d	61	51	64	87	69	49	-	381	
Rhein-Sieg-Kreis	a	1 501	1 719	1 915	1 984	2 207	1 569	-	10 895	
	b	639	683	813	806	942	677	-	4 560	
	c	312	376	347	365	377	251	-	2 028	
	d	148	161	166	161	173	118	-	927	
Reg.-Bez. Köln	a	9 001	10 142	11 941	12 360	13 246	10 019	10	66 719	
	b	3 933	4 192	5 096	5 257	5 620	4 518	6	28 622	
	c	2 420	2 666	3 002	3 096	3 172	2 347	-	16 703	
	d	1 098	1 117	1 349	1 368	1 391	1 129	-	7 452	
davon										
kreisfreie Städte	a	2 614	2 989	3 647	3 786	3 907	2 882	3	19 828	
	b	1 150	1 285	1 541	1 610	1 657	1 326	1	8 570	
	c	1 143	1 190	1 457	1 481	1 526	1 129	-	7 926	
	d	521	505	634	630	667	536	-	3 493	
Kreise	a	6 387	7 153	8 294	8 574	9 339	7 137	7	46 891	
	b	2 783	2 907	3 555	3 647	3 963	3 192	5	20 052	
	c	1 277	1 476	1 545	1 615	1 646	1 218	-	8 777	
	d	577	612	715	738	724	593	-	3 959	
Kreisfreie Städte										
Bottrop	a	146	173	245	268	248	186	-	1 266	
	b	52	71	106	123	107	71	-	530	
	c	43	41	56	38	53	38	-	269	
	d	18	22	30	14	30	15	-	129	
Gelsenkirchen	a	415	454	568	585	634	448	-	3 104	
	b	193	208	248	259	279	206	-	1 393	
	c	181	171	174	225	208	147	-	1 106	
	d	87	78	84	109	95	69	-	522	
Münster	a	465	470	604	584	680	452	-	3 255	
	b	195	192	247	254	288	208	-	1 384	
	c	104	103	154	150	139	82	-	732	
	d	46	51	73	69	48	42	-	329	

Noch: 2. Verteilung der Schülerpopulation 2003/2004

Verwaltungsbezirk a = Zusammen b = weiblich c = Ausländer/-innen zusammen d = Ausländerinnen		Schüler/-innen							
		davon im Schuljahrgang						ohne Jahrgang	insgesamt
		05	06	07	08	09	10		
Kreise									
Borken	a	1 695	1 856	2 098	2 033	2 071	1 768	–	11 521
	b	738	767	917	804	895	796	–	4 917
	c	138	154	186	167	175	122	–	942
	d	72	71	91	77	80	55	–	446
Coesfeld	a	631	699	777	788	792	686	–	4 373
	b	272	295	331	321	320	305	–	1 844
	c	61	57	72	67	39	36	–	332
	d	28	26	36	39	21	15	–	165
Recklinghausen	a	1 133	1 382	1 621	1 627	1 805	1 353	2	8 923
	b	511	613	653	720	819	629	1	3 946
	c	334	384	438	379	423	237	–	2 195
	d	157	184	196	185	197	128	–	1 047
Steinfurt	a	1 396	1 568	1 733	1 719	1 861	1 635	2	9 914
	b	626	674	696	741	758	732	2	4 229
	c	209	227	232	186	221	131	–	1 206
	d	93	118	108	91	100	67	–	577
Warendorf	a	964	1 188	1 156	1 339	1 367	1 205	–	7 219
	b	422	555	502	593	612	556	–	3 240
	c	124	179	142	176	168	137	–	926
	d	61	81	66	91	85	68	–	452
Reg.-Bez. Münster	a	6 845	7 790	8 802	8 943	9 458	7 733	4	49 575
	b	3 009	3 375	3 700	3 815	4 078	3 503	3	21 483
	c	1 194	1 316	1 454	1 388	1 426	930	–	7 708
	d	562	631	684	675	656	459	–	3 667
davon									
kreisfreie Städte	a	1 026	1 097	1 417	1 437	1 562	1 086	–	7 625
	b	440	471	601	636	674	485	–	3 307
	c	328	315	384	413	400	267	–	2 107
	d	151	151	187	192	173	126	–	980
Kreise	a	5 819	6 693	7 385	7 506	7 896	6 647	4	41 950
	b	2 569	2 904	3 099	3 179	3 404	3 018	3	18 176
	c	866	1 001	1 070	975	1 026	663	–	5 601
	d	411	480	497	483	483	333	–	2 687
Kreisfreie Stadt									
Bielefeld	a	518	524	701	732	875	685	–	4 035
	b	193	256	273	306	343	322	–	1 693
	c	229	226	307	287	319	231	–	1 599
	d	88	104	127	128	132	112	–	691

Noch: 2. Verteilung der Schülerpopulation 2003/2004

Verwaltungsbezirk a = Zusammen b = weiblich c = Ausländer/-innen zusammen d = Ausländerinnen		Schüler/-innen							ohne Jahrgang	insgesamt
		davon im Schuljahrgang								
		05	06	07	08	09	10			
Kreise										
Gütersloh	a	936	997	1 159	1 288	1 451	1 117	-	6 948	
	b	373	391	441	505	607	522	-	2 839	
	c	189	201	216	225	274	196	-	1 301	
	d	77	83	94	99	117	89	-	559	
Herford	a	289	352	390	523	509	371	-	2 434	
	b	126	133	158	209	204	161	-	991	
	c	50	98	75	117	117	51	-	508	
	d	25	47	27	50	51	23	-	223	
Höxter	a	525	621	720	708	761	646	3	3 984	
	b	248	253	298	299	301	277	2	1 678	
	c	36	58	61	53	59	43	-	310	
	d	21	16	27	25	27	21	-	137	
Lippe	a	901	964	1 231	1 344	1 388	1 132	-	6 960	
	b	375	405	504	571	618	473	-	2 946	
	c	148	160	195	218	201	153	-	1 075	
	d	64	71	104	93	100	72	-	504	
Minden-Lübbecke	a	704	854	994	1 042	1 105	1 166	-	5 865	
	b	301	350	401	451	462	507	-	2 472	
	c	90	114	120	123	126	159	-	732	
	d	46	57	58	60	44	63	-	328	
Paderborn	a	905	1 068	1 180	1 134	1 372	1 075	10	6 744	
	b	391	445	491	496	589	468	5	2 885	
	c	93	131	130	124	198	100	-	776	
	d	42	65	57	64	87	52	-	367	
Reg.-Bez. Detmold	a	4 778	5 380	6 375	6 771	7 461	6 192	13	36 970	
	b	2 007	2 233	2 566	2 837	3 124	2 730	7	15 504	
	c	835	988	1 104	1 147	1 294	933	-	6 301	
	d	363	443	494	519	558	432	-	2 809	
davon										
kreisfreie Stadt	a	518	524	701	732	875	685	-	4 035	
	b	193	256	273	306	343	322	-	1 693	
	c	229	226	307	287	319	231	-	1 599	
	d	88	104	127	128	132	112	-	691	
Kreise	a	4 260	4 856	5 674	6 039	6 586	5 507	13	32 935	
	b	1 814	1 977	2 293	2 531	2 781	2 408	7	13 811	
	c	606	762	797	860	975	702	-	4 702	
	d	275	339	367	391	426	320	-	2 118	

Noch: 2. Verteilung der Schülerpopulation 2003/2004

Verwaltungsbezirk a = Zusammen b = weiblich c = Ausländer/-innen zusammen d = Ausländerinnen		Schüler/-innen							
		davon im Schuljahrgang						ohne Jahrgang	insgesamt
		05	06	07	08	09	10		
Kreisfreie Städte									
Bochum	a	449	481	590	614	767	507	-	3 408
	b	195	207	252	276	344	264	-	1 538
	c	144	145	148	171	204	133	-	945
	d	75	65	63	82	82	70	-	437
Dortmund	a	782	885	1 239	1 206	1 302	977	8	6 399
	b	358	390	540	525	555	443	1	2 812
	c	267	284	414	349	394	264	-	1 972
	d	129	135	192	146	199	117	-	918
Hagen	a	441	558	667	635	637	438	-	3 376
	b	176	239	295	277	283	204	-	1 474
	c	180	208	288	258	254	150	-	1 338
	d	73	98	123	114	113	80	-	601
Hamm	a	475	548	682	645	700	592	-	3 642
	b	211	232	312	280	288	265	-	1 588
	c	122	132	151	152	147	118	-	822
	d	61	57	66	72	55	60	-	371
Herne	a	256	386	426	423	466	306	-	2 263
	b	124	169	206	183	199	135	-	1 016
	c	84	140	159	159	149	84	-	775
	d	37	62	80	63	64	43	-	349
Kreise									
Ennepe-Ruhr-Kreis	a	527	655	835	797	862	746	-	4 422
	b	218	297	352	317	333	349	-	1 866
	c	158	173	200	224	198	189	-	1 142
	d	70	83	92	86	83	104	-	518
Hochsauerlandkreis	a	1 093	1 220	1 414	1 414	1 406	1 166	-	7 713
	b	470	501	592	596	629	501	-	3 289
	c	154	184	199	198	194	138	-	1 067
	d	65	88	89	99	104	62	-	507
Märkischer Kreis	a	1 333	1 662	1 901	1 916	2 054	1 518	-	10 384
	b	569	693	806	775	948	732	-	4 523
	c	394	501	548	524	492	356	-	2 815
	d	181	227	252	233	234	196	-	1 323
Olpe	a	593	697	725	769	763	630	-	4 177
	b	260	312	285	343	316	293	-	1 809
	c	85	110	85	114	100	85	-	579
	d	43	56	36	56	45	47	-	283

Noch: 2. Verteilung der Schülerpopulation 2003/2004

Verwaltungsbezirk a = Zusammen b = weiblich c = Ausländer/-innen zusammen d = Ausländerinnen		Schüler/-innen							ohne Jahrgang	insgesamt
		davon im Schuljahrgang								
		05	06	07	08	09	10			
Noch: Kreise										
Siegen-Wittgenstein	a	743	880	1 126	1 051	1 167	908	7	5 882	
	b	343	353	475	417	499	395	3	2 485	
	c	120	156	180	160	170	134	1	921	
	d	65	66	77	62	78	61	-	409	
Soest	a	948	977	1 225	1 264	1 241	1 092	-	6 747	
	b	441	411	528	520	546	474	-	2 920	
	c	129	116	152	140	121	108	-	766	
	d	67	54	75	63	56	50	-	365	
Unna	a	701	794	948	1 012	970	796	-	5 221	
	b	280	332	362	429	395	383	-	2 181	
	c	178	183	192	208	166	139	-	1 066	
	d	82	76	102	99	64	74	-	497	
Reg.-Bez. Arnsberg	a	8 341	9 743	11 778	11 746	12 335	9 676	15	63 634	
	b	3 645	4 136	5 005	4 938	5 335	4 438	4	27 501	
	c	2 015	2 332	2 716	2 657	2 589	1 898	1	14 208	
	d	948	1 067	1 247	1 175	1 177	964	-	6 578	
davon										
kreisfreie Städte	a	2 403	2 858	3 604	3 523	3 872	2 820	8	19 088	
	b	1 064	1 237	1 605	1 541	1 669	1 311	1	8 428	
	c	797	909	1 160	1 089	1 148	749	-	5 852	
	d	375	417	524	477	513	370	-	2 676	
Kreise	a	5 938	6 885	8 174	8 223	8 463	6 856	7	44 546	
	b	2 581	2 899	3 400	3 397	3 666	3 127	3	19 073	
	c	1 218	1 423	1 556	1 568	1 441	1 149	1	8 356	
	d	573	650	723	698	664	594	-	3 902	
Nordrhein-Westfalen	a	38 842	44 688	52 573	53 519	56 734	44 810	72	291 238	
	b	16 756	18 805	22 047	22 615	24 273	20 110	34	124 640	
	c	9 043	10 321	11 855	11 823	12 125	8 853	5	64 025	
	d	4 074	4 553	5 341	5 304	5 425	4 266	2	28 965	
davon										
kreisfreie Städte	a	11 982	13 890	16 907	17 003	18 037	13 509	29	91 357	
	b	5 128	5 977	7 242	7 323	7 764	6 075	12	39 521	
	c	4 295	4 689	5 714	5 685	5 839	4 163	3	30 388	
	d	1 882	2 052	2 541	2 531	2 584	1 991	2	13 583	
Kreise	a	26 860	30 798	35 666	36 516	38 697	31 301	43	199 881	
	b	11 628	12 828	14 805	15 292	16 509	14 035	22	85 119	
	c	4 748	5 632	6 141	6 138	6 286	4 690	2	33 637	
	d	2 192	2 501	2 800	2 773	2 841	2 275	-	15 382	

3. Schulabgängerinnen und -abgänger im Abgangsjahr 2003

Verwaltungsbezirk a = Zusammen b = weiblich c = Ausländer/-innen zusammen d = Ausländerinnen	Schulabgänger/-innen								
	mit Hauptschulabschluss nach Jahrgang 09		mit Sekundarabschluss I				ohne Hauptschul- abschluss	insgesamt	
	zusammen	darunter mit Quali- fikations- vermerk	zusammen	davon mit					
				Fachoberschulreife					
			Hauptschul- abschluss nach Jahr- gang 10	zusammen	darunter mit Quali- fikations- vermerk				
Kreisfreie Städte									
Düsseldorf	a	113	26	680	412	268	112	195	988
	b	54	12	288	172	116	56	71	413
	c	42	20	219	135	84	30	65	326
	d	19	8	86	54	32	15	27	132
Duisburg	a	116	13	921	553	368	180	178	1 215
	b	48	8	429	248	181	105	61	538
	c	36	6	347	205	142	73	54	437
	d	11	3	160	86	74	42	20	191
Essen	a	73	18	699	447	252	111	148	920
	b	28	5	293	184	109	56	64	385
	c	20	4	175	114	61	27	57	252
	d	11	3	77	46	31	16	20	108
Krefeld	a	41	7	442	274	168	77	113	596
	b	17	3	187	119	68	35	34	238
	c	6	2	131	87	44	20	35	172
	d	3	2	56	38	18	9	12	71
Mönchengladbach	a	66	8	684	448	236	93	141	891
	b	29	5	302	178	124	51	42	373
	c	17	2	149	89	60	25	29	195
	d	7	1	75	41	34	12	5	87
Mülheim an der Ruhr	a	41	19	169	101	68	26	19	229
	b	15	6	61	41	20	7	7	83
	c	9	4	49	32	17	4	5	63
	d	4	2	17	12	5	2	1	22
Oberhausen	a	48	6	367	218	149	64	86	501
	b	25	5	175	98	77	32	45	245
	c	15	–	92	62	30	12	28	135
	d	8	–	46	28	18	8	19	73
Remscheid	a	41	4	306	190	116	43	33	380
	b	21	1	139	86	53	21	16	176
	c	11	–	94	62	32	9	16	121
	d	6	–	44	30	14	4	7	57
Solingen	a	54	–	299	207	92	32	80	433
	b	24	–	145	98	47	16	26	195
	c	20	–	119	81	38	11	40	179
	d	6	–	66	43	23	7	10	82

Noch: 3. Schulabgängerinnen und -abgänger im Abgangsjahr 2003

Verwaltungsbezirk a = Zusammen b = weiblich c = Ausländer/-innen zusammen d = Ausländerinnen	Schulabgänger/-innen								
	mit Hauptschulabschluss nach Jahrgang 09		mit Sekundarabschluss I				ohne Hauptschul- abschluss	insgesamt	
	zusammen	darunter mit Quali- fikations- vermerk	zusammen	davon mit					
				Hauptschul- abschluss nach Jahr- gang 10	Fachoberschulreife				
			zusammen		darunter mit Quali- fikations- vermerk				
Noch: Kreisfreie Stadt									
Wuppertal	a	131	19	616	400	216	99	158	905
	b	57	6	284	172	112	57	66	407
	c	48	14	209	129	80	33	59	316
	d	18	5	113	62	51	21	26	157
Kreise									
Kleve	a	161	23	1 198	714	484	225	129	1 488
	b	72	10	556	319	237	125	49	677
	c	21	3	61	40	21	10	20	102
	d	8	1	25	14	11	5	8	41
Mettmann	a	141	18	830	516	314	136	123	1 094
	b	65	8	361	210	151	71	45	471
	c	39	7	181	121	60	23	30	250
	d	20	3	90	59	31	11	7	117
Rhein-Kreis Neuss	a	88	1	709	481	228	89	147	944
	b	33	–	333	227	106	43	53	419
	c	19	–	150	95	55	18	24	193
	d	8	–	73	48	25	12	9	90
Viersen	a	51	1	741	470	271	124	70	862
	b	16	–	310	183	127	62	18	344
	c	8	–	85	58	27	8	9	102
	d	2	–	32	23	9	4	2	36
Wesel	a	105	15	1 119	668	451	211	157	1 381
	b	41	8	487	286	201	98	59	587
	c	29	6	201	126	75	34	39	269
	d	11	4	96	54	42	17	19	126
Reg.-Bez. Düsseldorf	a	1 270	178	9 780	6 099	3 681	1 622	1 777	12 827
	b	545	77	4 350	2 621	1 729	835	656	5 551
	c	340	68	2 262	1 436	826	337	510	3 112
	d	142	32	1 056	638	418	185	192	1 390
davon									
kreisfreie Städte	a	724	120	5 183	3 250	1 933	837	1 151	7 058
	b	318	51	2 303	1 396	907	436	432	3 053
	c	224	52	1 584	996	588	244	388	2 196
	d	93	24	740	440	300	136	147	980
Kreise	a	546	58	4 597	2 849	1 748	785	626	5 769
	b	227	26	2 047	1 225	822	399	224	2 498
	c	116	16	678	440	238	93	122	916
	d	49	8	316	198	118	49	45	410

Noch: 3. Schulabgängerinnen und -abgänger im Abgangsjahr 2003

Verwaltungsbezirk a = Zusammen b = weiblich c = Ausländer/-innen zusammen d = Ausländerinnen	Schulabgänger/-innen								
	mit Hauptschulabschluss nach Jahrgang 09		mit Sekundarabschluss I				ohne Hauptschul- abschluss	insgesamt	
	zusammen	darunter mit Quali- fikations- vermerk	zusammen	davon mit					
				Fachoberschulreife					
			Hauptschul- abschluss nach Jahr- gang 10	zusammen	darunter mit Quali- fikations- vermerk				
Kreisfreie Städte									
Aachen	a	55	12	407	280	127	41	37	499
	b	19	3	176	112	64	18	19	214
	c	27	10	147	109	38	15	11	185
	d	10	3	70	48	22	8	6	86
Bonn	a	67	7	419	255	164	53	78	564
	b	32	4	179	101	78	18	28	239
	c	21	2	135	92	43	13	33	189
	d	11	1	62	37	25	7	12	85
Köln	a	164	26	1 469	912	557	270	434	2 067
	b	71	11	687	418	269	127	181	939
	c	68	14	613	394	219	115	147	828
	d	36	9	285	186	99	53	51	372
Leverkusen	a	45	–	240	155	85	30	64	349
	b	15	–	106	64	42	14	26	147
	c	8	–	64	47	17	6	30	102
	d	5	–	31	20	11	4	16	52
Kreise									
Aachen	a	103	9	609	386	223	99	81	793
	b	40	2	239	149	90	41	38	317
	c	29	5	137	89	48	20	16	182
	d	8	–	63	43	20	7	6	77
Düren	a	82	3	729	419	310	164	63	874
	b	36	1	305	161	144	85	23	364
	c	6	1	93	64	29	20	10	109
	d	4	1	41	25	16	12	3	48
Rhein-Erft-Kreis	a	94	7	954	637	317	148	127	1 175
	b	46	4	460	296	164	79	50	556
	c	22	3	220	127	93	50	29	271
	d	10	2	118	65	53	29	10	138
Euskirchen	a	62	3	630	361	269	129	52	744
	b	22	–	293	152	141	73	25	340
	c	7	2	45	31	14	4	5	57
	d	1	–	20	12	8	3	2	23
Heinsberg	a	93	5	628	418	210	85	85	806
	b	34	3	298	202	96	40	27	359
	c	7	1	91	61	30	15	9	107
	d	3	–	49	33	16	10	3	55

Noch: 3. Schulabgängerinnen und -abgänger im Abgangsjahr 2003

Verwaltungsbezirk a = Zusammen b = weiblich c = Ausländer/-innen zusammen d = Ausländerinnen	Schulabgänger/-innen								
	mit Hauptschulabschluss nach Jahrgang 09		mit Sekundarabschluss I				ohne Hauptschul- abschluss	insgesamt	
	zusammen	darunter mit Quali- fikations- vermerk	zusammen	davon mit					
				Hauptschul- abschluss nach Jahr- gang 10	Fachoberschulreife				
zusammen	darunter mit Quali- fikations- vermerk	zusammen	zusammen	darunter mit Quali- fikations- vermerk					
Noch: Kreise									
Oberbergischer Kreis	a	70	8	746	514	232	99	89	905
	b	22	1	319	210	109	48	28	369
	c	14	1	87	63	24	13	20	121
	d	6	–	41	29	12	7	8	55
Rhein.-Berg. Kreis	a	48	6	546	316	230	84	60	654
	b	17	2	230	121	109	45	26	273
	c	7	1	65	42	23	9	12	84
	d	2	1	31	17	14	6	4	37
Rhein-Sieg-Kreis	a	218	15	1 518	962	556	226	151	1 887
	b	57	5	678	417	261	108	43	778
	c	47	2	244	148	96	49	37	328
	d	14	1	120	76	44	19	11	145
Reg.-Bez. Köln	a	1 101	101	8 895	5 615	3 280	1 428	1 321	11 317
	b	411	36	3 970	2 403	1 567	696	514	4 895
	c	263	42	1 941	1 267	674	329	359	2 563
	d	110	18	931	591	340	165	132	1 173
davon									
kreisfreie Städte	a	331	45	2 535	1 602	933	394	613	3 479
	b	137	18	1 148	695	453	177	254	1 539
	c	124	26	959	642	317	149	221	1 304
	d	62	13	448	291	157	72	85	595
Kreise	a	770	56	6 360	4 013	2 347	1 034	708	7 838
	b	274	18	2 822	1 708	1 114	519	260	3 356
	c	139	16	982	625	357	180	138	1 259
	d	48	5	483	300	183	93	47	578
Kreisfreie Städte									
Bottrop	a	16	1	178	96	82	47	25	219
	b	5	1	70	42	28	20	9	84
	c	2	1	28	18	10	7	3	33
	d	2	1	11	6	5	4	1	14
Gelsenkirchen	a	33	16	399	239	160	69	93	525
	b	19	11	176	100	76	28	40	235
	c	12	7	113	69	44	18	38	163
	d	8	6	49	25	24	8	15	72
Münster	a	66	8	439	257	182	68	44	549
	b	30	5	196	105	91	45	16	242
	c	13	5	64	29	35	13	14	91
	d	9	5	33	11	22	11	7	49

Noch: 3. Schulabgängerinnen und -abgänger im Abgangsjahr 2003

Verwaltungsbezirk a = Zusammen b = weiblich c = Ausländer/-innen zusammen d = Ausländerinnen	Schulabgänger/-innen								
	mit Hauptschulabschluss nach Jahrgang 09		mit Sekundarabschluss I				ohne Hauptschul- abschluss	insgesamt	
	zusammen	darunter mit Quali- fikations- vermerk	zusammen	davon mit					
				Hauptschul- abschluss nach Jahr- gang 10	Fachoberschulreife				
zusammen	darunter mit Quali- fikations- vermerk	zusammen	zusammen	darunter mit Quali- fikations- vermerk					
Kreise									
Borken	a	155	6	1 677	975	702	325	105	1 937
	b	50	4	747	402	345	169	46	843
	c	23	–	97	65	32	11	27	147
	d	9	–	43	29	14	6	11	63
Coesfeld	a	53	–	633	373	260	124	26	712
	b	20	–	266	146	120	65	12	298
	c	9	–	20	11	9	7	4	33
	d	1	–	10	4	6	6	1	12
Recklinghausen	a	133	11	1 195	691	504	243	191	1 519
	b	45	2	523	291	232	125	62	630
	c	25	2	233	129	104	47	47	305
	d	13	–	109	57	52	24	14	136
Steinfurt	a	148	8	1 388	787	601	299	156	1 692
	b	47	3	615	307	308	173	45	707
	c	18	1	100	60	40	21	21	139
	d	8	–	47	26	21	16	6	61
Warendorf	a	71	3	1 097	653	444	183	90	1 258
	b	32	3	470	267	203	92	26	528
	c	7	–	122	81	41	14	9	138
	d	2	–	59	35	24	8	1	62
Reg.-Bez. Münster	a	675	53	7 006	4 071	2 935	1 358	730	8 411
	b	248	29	3 063	1 660	1 403	717	256	3 567
	c	109	16	777	462	315	138	163	1 049
	d	52	12	361	193	168	83	56	469
davon									
kreisfreie Städte	a	115	25	1 016	592	424	184	162	1 293
	b	54	17	442	247	195	93	65	561
	c	27	13	205	116	89	38	55	287
	d	19	12	93	42	51	23	23	135
Kreise	a	560	28	5 990	3 479	2 511	1 174	568	7 118
	b	194	12	2 621	1 413	1 208	624	191	3 006
	c	82	3	572	346	226	100	108	762
	d	33	–	268	151	117	60	33	334
Kreisfreie Stadt									
Bielefeld	a	67	7	600	372	228	118	74	741
	b	26	4	262	146	116	70	35	323
	c	20	1	218	136	82	49	26	264
	d	6	1	98	53	45	28	17	121

Noch: 3. Schulabgängerinnen und -abgänger im Abgangsjahr 2003

Verwaltungsbezirk a = Zusammen b = weiblich c = Ausländer/-innen zusammen d = Ausländerinnen	Schulabgänger/-innen								
	mit Hauptschulabschluss nach Jahrgang 09		mit Sekundarabschluss I				ohne Hauptschul- abschluss	insgesamt	
	zusammen	darunter mit Quali- fikations- vermerk	zusammen	davon mit					
				Fachoberschulreife					
			Hauptschul- abschluss nach Jahr- gang 10	zusammen	darunter mit Quali- fikations- vermerk				
Kreise									
Gütersloh	a	201	23	1 136	746	390	167	84	1 421
	b	76	12	526	325	201	90	32	634
	c	36	8	166	119	47	12	21	223
	d	14	3	86	62	24	4	8	108
Herford	a	74	5	333	209	124	50	52	459
	b	36	1	150	91	59	27	20	206
	c	14	5	54	35	19	7	20	88
	d	7	1	28	16	12	4	13	48
Höxter	a	86	2	544	328	216	105	39	669
	b	37	1	242	136	106	53	14	293
	c	9	1	27	19	8	1	4	40
	d	4	–	10	6	4	1	2	16
Lippe	a	139	8	1 063	649	414	176	135	1 337
	b	49	2	464	256	208	107	45	558
	c	28	5	102	61	41	22	27	157
	d	12	1	46	29	17	11	9	67
Minden-Lübbecke	a	119	10	846	519	327	118	68	1 033
	b	43	6	372	216	156	65	15	430
	c	21	5	65	41	24	8	12	98
	d	10	2	35	21	14	3	3	48
Paderborn	a	148	2	1 064	649	415	201	80	1 292
	b	58	1	483	278	205	108	33	574
	c	28	–	118	75	43	27	17	163
	d	9	–	61	37	24	16	8	78
Reg.-Bez. Detmold	a	834	57	5 586	3 472	2 114	935	532	6 952
	b	325	27	2 499	1 448	1 051	520	194	3 018
	c	156	25	750	486	264	126	127	1 033
	d	62	8	364	224	140	67	60	486
davon									
kreisfreie Stadt	a	67	7	600	372	228	118	74	741
	b	26	4	262	146	116	70	35	323
	c	20	1	218	136	82	49	26	264
	d	6	1	98	53	45	28	17	121
Kreise	a	767	50	4 986	3 100	1 886	817	458	6 211
	b	299	23	2 237	1 302	935	450	159	2 695
	c	136	24	532	350	182	77	101	769
	d	56	7	266	171	95	39	43	365

Noch: 3. Schulabgängerinnen und -abgänger im Abgangsjahr 2003

Verwaltungsbezirk a = Zusammen b = weiblich c = Ausländer/-innen zusammen d = Ausländerinnen	Schulabgänger/-innen								
	mit Hauptschulabschluss nach Jahrgang 09		mit Sekundarabschluss I				ohne Hauptschul- abschluss	insgesamt	
	zusammen	darunter mit Quali- fikations- vermerk	zusammen	davon mit					
				Fachoberschulreife					
			Hauptschul- abschluss nach Jahr- gang 10	zusammen	darunter mit Quali- fikations- vermerk				
Kreisfreie Städte									
Bochum	a	93	11	506	311	195	71	59	658
	b	38	8	215	129	86	36	28	281
	c	28	7	123	61	62	17	16	167
	d	17	6	55	26	29	7	8	80
Dortmund	a	105	7	816	487	329	174	180	1 101
	b	39	3	408	249	159	92	71	518
	c	36	3	268	146	122	67	65	369
	d	14	1	142	78	64	35	30	186
Hagen	a	32	13	387	218	169	89	65	484
	b	17	8	190	103	87	48	21	228
	c	11	6	156	82	74	39	30	197
	d	5	3	84	42	42	23	8	97
Hamm	a	23	2	572	342	230	106	51	646
	b	11	1	234	118	116	58	17	262
	c	4	–	142	93	49	21	15	161
	d	3	–	63	41	22	7	9	75
Herne	a	31	5	324	145	179	89	50	405
	b	15	5	153	70	83	43	22	190
	c	6	–	90	52	38	15	22	118
	d	2	–	50	33	17	6	8	60
Kreise									
Ennepe-Ruhr-Kreis	a	61	6	729	428	301	146	95	885
	b	24	4	332	185	147	73	33	389
	c	16	–	150	100	50	22	25	191
	d	7	–	74	53	21	11	9	90
Hochsauerlandkreis	a	115	9	1 055	587	468	205	105	1 275
	b	46	3	459	230	229	101	38	543
	c	14	2	87	52	35	7	25	126
	d	4	–	44	21	23	7	6	54
Märkischer Kreis	a	150	15	1 284	779	505	191	276	1 710
	b	69	11	570	322	248	95	97	736
	c	43	5	283	194	89	26	89	415
	d	19	3	129	83	46	12	38	186
Olpe	a	83	9	606	397	209	104	43	732
	b	34	6	245	148	97	51	20	299
	c	6	–	70	46	24	13	7	83
	d	3	–	34	19	15	7	4	41

Noch: 3. Schulabgängerinnen und -abgänger im Abgangsjahr 2003

Verwaltungsbezirk a = Zusammen b = weiblich c = Ausländer/-innen zusammen d = Ausländerinnen	Schulabgänger/-innen								
	mit Hauptschulabschluss nach Jahrgang 09		mit Sekundarabschluss I				ohne Hauptschul- abschluss	insgesamt	
	zusammen	darunter mit Quali- fikations- vermerk	zusammen	davon mit					
				Hauptschul- abschluss nach Jahr- gang 10	Fachoberschulreife				
			zusammen		darunter mit Quali- fikations- vermerk				
Noch: Kreise									
Siegen-Wittgenstein	a	78	2	852	483	369	164	101	1 031
	b	34	2	379	190	189	82	35	448
	c	15	2	118	63	55	23	28	161
	d	10	2	56	28	28	13	10	76
Soest	a	150	6	1 005	596	409	189	114	1 269
	b	60	4	450	253	197	106	44	554
	c	20	–	86	51	35	20	18	124
	d	9	–	46	24	22	12	4	59
Unna	a	62	10	645	396	249	121	124	831
	b	21	5	309	178	131	70	50	380
	c	8	1	115	62	53	31	28	151
	d	5	1	55	27	28	17	13	73
Reg.-Bez. Arnsberg	a	983	95	8 781	5 169	3 612	1 649	1 263	11 027
	b	408	60	3 944	2 175	1 769	855	476	4 828
	c	207	26	1 688	1 002	686	301	368	2 263
	d	98	16	832	475	357	157	147	1 077
davon									
kreisfreie Städte	a	284	38	2 605	1 503	1 102	529	405	3 294
	b	120	25	1 200	669	531	277	159	1 479
	c	85	16	779	434	345	159	148	1 012
	d	41	10	394	220	174	78	63	498
Kreise	a	699	57	6 176	3 666	2 510	1 120	858	7 733
	b	288	35	2 744	1 506	1 238	578	317	3 349
	c	122	10	909	568	341	142	220	1 251
	d	57	6	438	255	183	79	84	579
Nordrhein-Westfalen	a	4 863	484	40 048	24 426	15 622	6 992	5 623	50 534
	b	1 937	229	17 826	10 307	7 519	3 623	2 096	21 859
	c	1 075	177	7 418	4 653	2 765	1 231	1 527	10 020
	d	464	86	3 544	2 121	1 423	657	587	4 595
davon									
kreisfreie Städte	a	1 521	235	11 939	7 319	4 620	2 062	2 405	15 865
	b	655	115	5 355	3 153	2 202	1 053	945	6 955
	c	480	108	3 745	2 324	1 421	639	838	5 063
	d	221	60	1 773	1 046	727	337	335	2 329
Kreise	a	3 342	249	28 109	17 107	11 002	4 930	3 218	34 669
	b	1 282	114	12 471	7 154	5 317	2 570	1 151	14 904
	c	595	69	3 673	2 329	1 344	592	689	4 957
	d	243	26	1 771	1 075	696	320	252	2 266

4. Lehrergrunddaten 2003/2004

Verwaltungsbezirk	Lehrer/-innen													
	insgesamt	in % aller Lehrer/-innen	weiblich			ausländisch			darunter					
			Anzahl	in % aller Lehrerinnen	in % von Spalte 1	Anzahl	in % aller Lehrer/-innen	in % von Spalte 1	hauptamtlich/BAT			vollzeitbeschäftigt		
									Anzahl	in % aller Lehrer/-innen	in % von Spalte 1	Anzahl	in % aller Lehrer/-innen	in % von Spalte 1
1	2	3	4	5	6	7	8	9	10	11	12	13	14	
Kreisfreie Städte														
Düsseldorf	406	1,9	272	2,2	67,0	22	6,7	5,4	402	1,9	99,0	299	2,0	73,6
Duisburg	495	2,4	291	2,3	58,8	13	4,0	2,6	489	2,4	98,8	374	2,5	75,6
Essen	376	1,8	228	1,8	60,6	8	2,4	2,1	371	1,8	98,7	269	1,8	71,5
Krefeld	244	1,2	156	1,3	63,9	4	1,2	1,6	238	1,2	97,5	173	1,2	70,9
Mönchengladbach	381	1,8	227	1,8	59,6	9	2,8	2,4	376	1,8	98,7	282	1,9	74,0
Mülheim an der Ruhr	109	0,5	66	0,5	60,6	3	0,9	2,8	108	0,5	99,1	78	0,5	71,6
Oberhausen	206	1,0	119	1,0	57,8	3	0,9	1,5	199	1,0	96,6	146	1,0	70,9
Remscheid	189	0,9	113	0,9	59,8	8	2,4	4,2	185	0,9	97,9	128	0,9	67,7
Solingen	175	0,8	121	1,0	69,1	4	1,2	2,3	171	0,8	97,7	123	0,8	70,3
Wuppertal	379	1,8	238	1,9	62,8	6	1,8	1,6	372	1,8	98,2	256	1,7	67,5
Kreise														
Kleve	558	2,7	278	2,2	49,8	7	2,1	1,3	550	2,7	98,6	449	3,1	80,5
Mettmann	450	2,1	309	2,5	68,7	8	2,4	1,8	437	2,1	97,1	295	2,0	65,6
Rhein-Kreis Neuss	414	2,0	252	2,0	60,9	8	2,4	1,9	404	2,0	97,6	297	2,0	71,7
Viersen	336	1,6	182	1,5	54,2	7	2,1	2,1	335	1,6	99,7	268	1,8	79,8
Wesel	501	2,4	264	2,1	52,7	9	2,8	1,8	498	2,4	99,4	365	2,5	72,9
Reg.-Bez. Düsseldorf	5 219	24,8	3 116	25,0	59,7	119	36,4	2,3	5 135	24,9	98,4	3 802	25,9	72,8
davon														
kreisfreie Städte	2 960	14,1	1 831	14,7	61,9	80	24,5	2,7	2 911	14,1	98,3	2 128	14,5	71,9
Kreise	2 259	10,7	1 285	10,3	56,9	39	11,9	1,7	2 224	10,8	98,5	1 674	11,4	74,1
Kreisfreie Städte														
Aachen	224	1,1	159	1,3	71,0	8	2,4	3,6	219	1,1	97,8	134	0,9	59,8
Bonn	239	1,1	180	1,4	75,3	8	2,4	3,3	234	1,1	97,9	145	1,0	60,7
Köln	924	4,4	609	4,9	65,9	33	10,1	3,6	907	4,4	98,2	669	4,6	72,4
Leverkusen	144	0,7	93	0,7	64,6	6	1,8	4,2	144	0,7	100,0	102	0,7	70,8
Kreise														
Aachen	331	1,6	199	1,6	60,1	6	1,8	1,8	327	1,6	98,8	253	1,7	76,4
Düren	338	1,6	187	1,5	55,3	6	1,8	1,8	331	1,6	97,9	228	1,6	67,5
Rhein-Erft-Kreis	500	2,4	335	2,7	67,0	12	3,7	2,4	487	2,4	97,4	329	2,2	65,8
Euskirchen	304	1,4	187	1,5	61,5	2	0,6	0,7	300	1,5	98,7	219	1,5	72,0
Heinsberg	356	1,7	193	1,5	54,2	9	2,8	2,5	352	1,7	98,9	266	1,8	74,7
Oberbergischer Kreis	401	1,9	245	2,0	61,1	3	0,9	0,7	400	1,9	99,8	287	2,0	71,6
Rhein.-Berg. Kreis	309	1,5	211	1,7	68,3	7	2,1	2,3	304	1,5	98,4	190	1,3	61,5
Rhein-Sieg-Kreis	802	3,8	531	4,3	66,2	12	3,7	1,5	791	3,8	98,6	504	3,4	62,8
Reg.-Bez. Köln	4 872	23,2	3 129	25,1	64,2	112	34,3	2,3	4 796	23,2	98,4	3 326	22,7	68,3
davon														
kreisfreie Städte	1 531	7,3	1 041	8,3	68,0	55	16,8	3,6	1 504	7,3	98,2	1 050	7,2	68,6
Kreise	3 341	15,9	2 088	16,7	62,5	57	17,4	1,7	3 292	15,9	98,5	2 276	15,5	68,1
Kreisfreie Städte														
Bottrop	94	0,4	52	0,4	55,3	2	0,6	2,1	94	0,5	100,0	67	0,5	71,3
Gelsenkirchen	242	1,2	129	1,0	53,3	1	0,3	0,4	242	1,2	100,0	179	1,2	74,0
Münster	264	1,3	175	1,4	66,3	2	0,6	0,8	250	1,2	94,7	159	1,1	60,2

1) abgeordnete, beurlaubte und langfristig erkrankte Lehrkräfte

Noch: 4. Lehrergrunddaten 2003/2004

Verwaltungsbezirk	Lehrer/-innen													
	insgesamt	in % aller Lehrer/-innen	weiblich			ausländisch			darunter					
			Anzahl	in % aller Lehrerinnen	in % von Spalte 1	Anzahl	in % aller Lehrer/-innen	in % von Spalte 1	hauptamtlich/BAT			vollzeitbeschäftigt		
									Anzahl	in % aller Lehrer/-innen	in % von Spalte 1	Anzahl	in % aller Lehrer/-innen	in % von Spalte 1
1	2	3	4	5	6	7	8	9	10	11	12	13	14	
Kreise														
Borken	725	3,4	365	2,9	50,3	1	0,3	0,1	722	3,5	99,6	550	3,7	75,9
Coesfeld	313	1,5	208	1,7	66,5	–	–	–	302	1,5	96,5	182	1,2	58,1
Recklinghausen	682	3,2	388	3,1	56,9	13	4,0	1,9	664	3,2	97,4	479	3,3	70,2
Steinfurt	738	3,5	437	3,5	59,2	5	1,5	0,7	727	3,5	98,5	492	3,4	66,7
Warendorf	537	2,6	351	2,8	65,4	3	0,9	0,6	518	2,5	96,5	338	2,3	62,9
Reg.-Bez. Münster	3 595	17,1	2 105	16,9	58,6	27	8,3	0,8	3 519	17,0	97,9	2 446	16,7	68,0
davon														
kreisfreie Städte	600	2,9	356	2,9	59,3	5	1,5	0,8	586	2,8	97,7	405	2,8	67,5
Kreise	2 995	14,3	1 749	14,0	58,4	22	6,7	0,7	2 933	14,2	97,9	2 041	13,9	68,1
Kreisfreie Stadt														
Bielefeld	325	1,5	197	1,6	60,6	5	1,5	1,5	319	1,5	98,2	209	1,4	64,3
Kreise														
Gütersloh	525	2,5	296	2,4	56,4	7	2,1	1,3	509	2,5	97,0	297	2,0	56,6
Herford	204	1,0	116	0,9	56,9	3	0,9	1,5	202	1,0	99,0	144	1,0	70,6
Höxter	284	1,4	151	1,2	53,2	1	0,3	0,4	277	1,3	97,5	203	1,4	71,5
Lippe	566	2,7	330	2,6	58,3	1	0,3	0,2	561	2,7	99,1	361	2,5	63,8
Minden-Lübbecke	418	2,0	227	1,8	54,3	–	–	–	414	2,0	99,0	290	2,0	69,4
Paderborn	526	2,5	296	2,4	56,3	2	0,6	0,4	512	2,5	97,3	336	2,3	63,9
Reg.-Bez. Detmold	2 848	13,6	1 613	12,9	56,6	19	5,8	0,7	2 794	13,5	98,1	1 840	12,5	64,6
davon														
kreisfreie Stadt	325	1,5	197	1,6	60,6	5	1,5	1,5	319	1,5	98,2	209	1,4	64,3
Kreise	2 523	12,0	1 416	11,4	56,1	14	4,3	0,6	2 475	12,0	98,1	1 631	11,1	64,6
Kreisfreie Städte														
Bochum	248	1,2	153	1,2	61,7	4	1,2	1,6	241	1,2	97,2	182	1,2	73,4
Dortmund	452	2,2	279	2,2	61,7	4	1,2	0,9	440	2,1	97,3	338	2,3	74,8
Hagen	236	1,1	142	1,1	60,2	6	1,8	2,5	232	1,1	98,3	169	1,2	71,6
Hamm	270	1,3	168	1,3	62,2	5	1,5	1,9	261	1,3	96,7	181	1,2	67,0
Herne	178	0,8	98	0,8	55,1	1	0,3	0,6	174	0,8	97,8	131	0,9	73,6
Kreise														
Ennepe-Ruhr-Kreis	352	1,7	213	1,7	60,5	5	1,5	1,4	347	1,7	98,6	242	1,6	68,8
Hochsauerlandkreis	496	2,4	241	1,9	48,6	5	1,5	1,0	487	2,4	98,2	370	2,5	74,6
Märkischer Kreis	730	3,5	427	3,4	58,5	7	2,1	1,0	719	3,5	98,5	537	3,7	73,6
Olpe	282	1,3	139	1,1	49,3	3	0,9	1,1	277	1,3	98,2	212	1,4	75,2
Siegen-Wittgenstein	393	1,9	165	1,3	42,0	2	0,6	0,5	387	1,9	98,5	299	2,0	76,1
Soest	488	2,3	282	2,3	57,8	7	2,1	1,4	479	2,3	98,2	330	2,2	67,6
Unna	358	1,7	202	1,6	56,4	1	0,3	0,3	354	1,7	98,9	274	1,9	76,5
Reg.-Bez. Arnsberg	4 483	21,3	2 509	20,1	56,0	50	15,3	1,1	4 398	21,3	98,1	3 265	22,2	72,8
davon														
kreisfreie Städte	1 384	6,6	840	6,7	60,7	20	6,1	1,4	1 348	6,5	97,4	1 001	6,8	72,3
Kreise	3 099	14,7	1 669	13,4	53,9	30	9,2	1,0	3 050	14,8	98,4	2 264	15,4	73,1
Nordrhein-Westfalen	21 017	100	12 472	100	59,3	327	100	1,6	20 642	100	98,2	14 679	100	69,8
davon														
kreisfreie Städte	6 800	32,4	4 265	34,2	62,7	165	50,5	2,4	6 668	32,3	98,1	4 793	32,7	70,5
Kreise	14 217	67,6	8 207	65,8	57,7	162	49,5	1,1	13 974	67,7	98,3	9 886	67,3	69,5
darunter langfristig abwesende Lehrer/-innen ¹⁾	333	1,6	214	1,7	64,3	11	3,4	3,3	333	1,6	100,0	235	1,6	70,6

5. Erteilte wöchentliche Unterrichtsstunden 2003/2004

Verwaltungsbezirk	Erteilte wöchentliche Unterrichtsstunden													je 100 Schü- ler/ -innen
	der Lehrer/-innen										darunter Mehrarbeit			
	ins- gesamt	in % aller Stun- den	weiblich		davon									
			Anzahl	in % von Sp. 1	hauptamtlich/BAT			na/nb/Nicht-BAT						
					Anzahl	in % von Sp. 1	je ha/ BAT- Lehrer/ -in	Anzahl	in % von Sp. 1	je na/nb/ Nicht- BAT- Lehrer/ -in	Anzahl	in % von Sp. 1	je Lehrer/ -in mit Mehr- arbeit	
1	2	3	4	5	6	7	8	9	10	11	12	13	14	
Kreisfreie Städte														
Düsseldorf	8 755,0	1,9	5 799,0	66,2	8 725,0	99,7	21,7	30,0	0,3	7,5	1,0	0	1,0	155,0
Duisburg	11 131,0	2,5	6 618,0	59,5	11 089,0	99,6	22,7	42,0	0,4	7,0	-	-	-	166,3
Essen	8 011,0	1,8	4 713,0	58,8	7 968,0	99,5	21,5	43,0	0,5	8,6	1,0	0	1,0	152,0
Krefeld	5 376,0	1,2	3 401,0	63,3	5 318,0	98,9	22,3	58,0	1,1	9,7	-	-	-	156,9
Mönchengladbach	8 333,0	1,8	4 812,0	57,7	8 304,0	99,7	22,1	29,0	0,3	5,8	-	-	-	155,1
Mülheim an der Ruhr	2 378,0	0,5	1 423,0	59,8	2 376,0	99,9	22,0	2,0	0,1	2,0	-	-	-	174,5
Oberhausen	4 372,0	1,0	2 548,0	58,3	4 310,0	98,6	21,7	62,0	1,4	8,9	-	-	-	149,6
Remscheid	4 031,0	0,9	2 416,0	59,9	4 002,0	99,3	21,6	29,0	0,7	7,3	4,0	0,1	-	169,2
Solingen	3 948,0	0,9	2 667,0	67,6	3 915,0	99,2	22,9	33,0	0,8	8,3	-	-	-	167,7
Wuppertal	8 061,0	1,8	4 890,0	60,7	8 013,0	99,4	21,5	48,0	0,6	6,9	-	-	-	150,8
Kreise														
Kleve	12 284,0	2,7	6 147,0	50,0	12 237,0	99,6	22,2	47,0	0,4	5,9	0,5	0	0,5	140,5
Mettmann	9 680,0	2,1	6 516,0	67,3	9 578,0	98,9	21,9	102,0	1,1	7,8	1,0	0	1,0	154,9
Rhein-Kreis Neuss	8 464,0	1,9	4 995,0	59,0	8 399,0	99,2	20,8	65,0	0,8	6,5	2,0	0	2,0	143,9
Viersen	7 549,0	1,7	4 068,0	53,9	7 543,0	99,9	22,5	6,0	0,1	6,0	-	-	-	139,8
Wesel	10 974,0	2,4	5 799,0	52,8	10 954,0	99,8	22,0	20,0	0,2	6,7	3,0	0	1,0	150,5
Reg.-Bez. Düsseldorf	113 347,0	25,1	66 812,0	58,9	112 731,0	99,5	22,0	616,0	0,5	7,3	12,5	0	1,6	152,5
davon														
kreisfreie Städte	64 396,0	14,3	39 287,0	61,0	64 020,0	99,4	22,0	376,0	0,6	7,7	6,0	0	3,0	157,9
Kreise	48 951,0	10,9	27 525,0	56,2	48 711,0	99,5	21,9	240,0	0,5	6,9	6,5	0	1,1	145,9
Kreisfreie Städte														
Aachen	4 780,0	1,1	3 290,0	68,8	4 747,0	99,3	21,7	33,0	0,7	6,6	-	-	-	181,2
Bonn	4 951,0	1,1	3 574,0	72,2	4 909,0	99,2	21,0	42,0	0,8	8,4	1,0	0	1,0	167,7
Köln	20 054,0	4,4	13 280,0	66,2	19 917,0	99,3	22,0	137,0	0,7	8,1	-	-	-	162,1
Leverkusen	3 018,0	0,7	1 894,0	62,8	3 018,0	100,0	21,0	-	-	-	-	-	-	161,8
Kreise														
Aachen	7 521,0	1,7	4 666,0	62,0	7 498,0	99,7	22,9	23,0	0,3	5,8	-	-	-	159,5
Düren	7 172,0	1,6	3 910,0	54,5	7 110,0	99,1	21,5	62,0	0,9	8,9	-	-	-	154,7
Rhein-Erft-Kreis	10 410,0	2,3	6 923,0	66,5	10 319,0	99,1	21,2	91,0	0,9	7,0	-	-	-	146,2
Euskirchen	6 570,0	1,5	3 954,0	60,2	6 531,0	99,4	21,8	39,0	0,6	9,8	5,5	0,1	0,9	146,5
Heinsberg	7 902,0	1,8	4 300,0	54,4	7 875,0	99,7	22,4	27,0	0,3	6,8	-	-	-	149,0
Oberbergischer Kreis	8 918,0	2,0	5 395,0	60,5	8 909,0	99,9	22,3	9,0	0,1	9,0	-	-	-	160,1
Rhein.-Berg. Kreis	6 337,0	1,4	4 250,0	67,1	6 286,0	99,2	20,7	51,0	0,8	10,2	5,5	0,1	0,9	152,1
Rhein-Sieg-Kreis	16 736,0	3,7	10 696,0	63,9	16 646,0	99,5	21,0	90,0	0,5	8,2	2,0	0	0,7	153,6
Reg.-Bez. Köln	104 369,0	23,2	66 132,0	63,4	103 765,0	99,4	21,6	604,0	0,6	7,9	14,0	0	0,9	156,4
davon														
kreisfreie Städte	32 803,0	7,3	22 038,0	67,2	32 591,0	99,4	21,7	212,0	0,6	7,9	1,0	0	1,0	165,4
Kreise	71 566,0	15,9	44 094,0	61,6	71 174,0	99,5	21,6	392,0	0,5	8,0	13,0	0	0,9	152,6
Kreisfreie Städte														
Bottrop	2 040,0	0,5	1 123,0	55,0	2 040,0	100,0	21,7	-	-	-	-	-	-	161,1
Gelsenkirchen	5 284,0	1,2	2 801,0	53,0	5 284,0	100,0	21,8	-	-	-	-	-	-	170,2
Münster	5 147,0	1,1	3 341,0	64,9	5 033,0	97,8	20,1	114,0	2,2	8,1	1,0	0	1,0	158,1

Noch: 5. Erteilte wöchentliche Unterrichtsstunden 2003/2004

Verwaltungsbezirk	Erteilte wöchentliche Unterrichtsstunden													je 100 Schüler/-innen
	der Lehrer/-innen										darunter Mehrarbeit			
	insgesamt	in % aller Stunden	weiblich		davon									
			Anzahl	in % von Sp. 1	hauptamtlich/BAT			na/nb/Nicht-BAT						
					Anzahl	in % von Sp. 1	je ha/BAT-Lehrer/-in	Anzahl	in % von Sp. 1	je na/nb/Nicht-BAT-Lehrer/-in	Anzahl	in % von Sp. 1	je Lehrer/-in mit Mehrarbeit	
1	2	3	4	5	6	7	8	9	10	11	12	13	14	
Kreise														
Borken	16 191,0	3,6	7 883,0	48,7	16 164,0	99,8	22,4	27,0	0,2	9,0	-	-	-	140,5
Coesfeld	6 477,0	1,4	4 148,0	64,0	6 432,0	99,3	21,3	45,0	0,7	4,1	-	-	-	148,1
Recklinghausen	14 301,0	3,2	7 953,0	55,6	14 157,0	99,0	21,3	144,0	1,0	8,0	-	-	-	160,3
Steinfurt	15 545,0	3,4	9 024,0	58,1	15 458,0	99,4	21,3	87,0	0,6	7,9	-	-	-	156,8
Warendorf	11 324,0	2,5	7 205,0	63,6	11 169,0	98,6	21,6	155,0	1,4	8,2	-	-	-	156,9
Reg.-Bez. Münster	76 309,0	16,9	43 478,0	57,0	75 737,0	99,3	21,5	572,0	0,7	7,5	1,0	0	1,0	153,9
davon														
kreisfreie Städte	12 471,0	2,8	7 265,0	58,3	12 357,0	99,1	21,1	114,0	0,9	8,1	1,0	0	1,0	163,6
Kreise	63 838,0	14,2	36 213,0	56,7	63 380,0	99,3	21,6	458,0	0,7	7,4	-	-	-	152,2
Kreisfreie Stadt														
Bielefeld	6 737,0	1,5	3 976,0	59,0	6 679,0	99,1	20,9	58,0	0,9	9,7	-	-	-	167,0
Kreise														
Gütersloh	10 984,0	2,4	5 927,0	54,0	10 848,0	98,8	21,3	136,0	1,2	8,5	13,0	0,1	1,9	158,1
Herford	4 349,0	1,0	2 408,0	55,4	4 331,0	99,6	21,4	18,0	0,4	9,0	-	-	-	178,7
Höxter	6 152,0	1,4	3 196,0	52,0	6 084,0	98,9	22,0	68,0	1,1	9,7	-	-	-	154,4
Lippe	11 932,0	2,6	6 667,0	55,9	11 890,0	99,6	21,2	42,0	0,4	8,4	-	-	-	171,4
Minden-Lübbecke	9 319,0	2,1	4 951,0	53,1	9 292,0	99,7	22,4	27,0	0,3	6,8	-	-	-	158,9
Paderborn	11 068,0	2,5	6 088,0	55,0	10 953,0	99,0	21,4	115,0	1,0	8,2	6,0	0,1	6,0	164,1
Reg.-Bez. Detmold	60 541,0	13,4	33 213,0	54,9	60 077,0	99,2	21,5	464,0	0,8	8,6	19,0	0	2,4	163,8
davon														
kreisfreie Stadt	6 737,0	1,5	3 976,0	59,0	6 679,0	99,1	20,9	58,0	0,9	9,7	-	-	-	167,0
Kreise	53 804,0	11,9	29 237,0	54,3	53 398,0	99,2	21,6	406,0	0,8	8,5	19,0	0	2,4	163,4
Kreisfreie Städte														
Bochum	5 159,0	1,1	3 167,0	61,4	5 101,0	98,9	21,2	58,0	1,1	8,3	-	-	-	151,4
Dortmund	9 723,0	2,2	6 140,0	63,1	9 607,0	98,8	21,8	116,0	1,2	9,7	0,5	0	0,5	151,9
Hagen	4 965,0	1,1	2 963,0	59,7	4 934,0	99,4	21,3	31,0	0,6	7,8	-	-	-	147,1
Hamm	5 586,0	1,2	3 415,0	61,1	5 539,0	99,2	21,2	47,0	0,8	5,2	-	-	-	153,4
Herne	3 752,0	0,8	2 042,0	54,4	3 721,0	99,2	21,4	31,0	0,8	7,8	-	-	-	165,8
Kreise														
Ennepe-Ruhr-Kreis	7 451,0	1,7	4 389,0	58,9	7 421,0	99,6	21,4	30,0	0,4	6,0	-	-	-	168,5
Hochsauerlandkreis	10 838,0	2,4	5 252,0	48,5	10 778,0	99,4	22,1	60,0	0,6	6,7	-	-	-	140,5
Märkischer Kreis	15 896,0	3,5	9 086,0	57,2	15 805,0	99,4	22,0	91,0	0,6	8,3	-	-	-	153,1
Olpe	6 132,0	1,4	2 904,0	47,4	6 091,0	99,3	22,0	41,0	0,7	8,2	10,0	0,2	5,0	146,8
Siegen-Wittgenstein	8 499,0	1,9	3 390,0	39,9	8 452,0	99,4	21,8	47,0	0,6	7,8	1,0	0	1,0	144,5
Soest	10 394,0	2,3	5 888,0	56,6	10 326,0	99,3	21,6	68,0	0,7	7,6	1,0	0	1,0	154,1
Unna	7 771,0	1,7	4 346,0	55,9	7 745,0	99,7	21,9	26,0	0,3	6,5	6,0	0,1	3,0	148,8
Reg.-Bez. Arnsberg	96 166,0	21,3	52 982,0	55,1	95 520,0	99,3	21,7	646,0	0,7	7,6	18,5	0	2,6	151,1
davon														
kreisfreie Städte	29 185,0	6,5	17 727,0	60,7	28 902,0	99,0	21,4	283,0	1,0	7,9	0,5	0	0,5	152,9
Kreise	66 981,0	14,9	35 255,0	52,6	66 618,0	99,5	21,8	363,0	0,5	7,4	18,0	0	3,0	150,4
Nordrhein-Westfalen	450 732,0	100	262 617,0	58,3	447 830,0	99,4	21,7	2 902,0	0,6	7,7	65,0	0	1,6	154,8
davon														
kreisfreie Städte	145 592,0	32,3	90 293,0	62,0	144 549,0	99,3	21,7	1 043,0	0,7	7,9	8,5	0	1,7	159,4
Kreise	305 140,0	67,7	172 324,0	56,5	303 281,0	99,4	21,7	1 859,0	0,6	7,7	56,5	0	1,6	152,7

Volksschulen

1. Schuleckdaten 2003/2004

Verwaltungsbezirk	Schulen	Klassen	Schüler/-innen									
			ins- gesamt	weiblich		ausländisch			Aussiedler/-innen		je Klasse	je Lehrer/ -in ¹⁾
				Anzahl	in % von Spalte 3	zu- sammen	in % von Spalte 3	weiblich	Anzahl	in % von Spalte 3		
			1	2	3	4	5	6	7	8	9	10
Kreisfreie Stadt Wuppertal	1	18	470	223	47,4	43	9,1	20	36	7,7	26,1	15,2
Reg.-Bez. Düsseldorf davon kreisfreie Stadt	1	18	470	223	47,4	43	9,1	20	36	7,7	26,1	15,2
Kreis Unna	1	18	402	206	51,2	4	1,0	–	398	99,0	22,3	14,9
Reg.-Bez. Arnsberg davon Kreis	1	18	402	206	51,2	4	1,0	–	398	99,0	22,3	14,9
Nordrhein-Westfalen davon kreisfreie Stadt Kreis	2	36	872	429	49,2	47	5,4	20	434	49,8	24,2	15,0
	1	18	470	223	47,4	43	9,1	20	36	7,7	26,1	15,2
	1	18	402	206	51,2	4	1,0	–	398	99,0	22,3	14,9

1) hauptamtliche/BAT- sowie nebenamtliche/nebenberufliche und Nicht-BAT-Lehrerinnen und -Lehrer

4. Lehrergrunddaten 2003/2004

Verwaltungsbezirk	Lehrer/-innen													
	insgesamt	in % aller Lehrer/-innen	weiblich			ausländisch			darunter					
			Anzahl	in % aller Lehrerinnen	in % von Spalte 1	Anzahl	in % aller Lehrer/-innen	in % von Spalte 1	hauptamtlich/BAT			vollzeitbeschäftigt		
									Anzahl	in % aller Lehrer/-innen	in % von Spalte 1	Anzahl	in % aller Lehrer/-innen	in % von Spalte 1
1	2	3	4	5	6	7	8	9	10	11	12	13	14	
Kreisfreie Stadt Wuppertal	31	53,4	20	52,6	64,5	-	-	-	31	53,4	100,0	18	50,0	58,1
Reg.-Bez. Düsseldorf	31	53,4	20	52,6	64,5	-	-	-	31	53,4	100,0	18	50,0	58,1
davon kreisfreie Stadt	31	53,4	20	52,6	64,5	-	-	-	31	53,4	100,0	18	50,0	58,1
Kreis Unna	27	46,6	18	47,4	66,7	-	-	-	27	46,6	100,0	18	50,0	66,7
Reg.-Bez. Arnsberg	27	46,6	18	47,4	66,7	-	-	-	27	46,6	100,0	18	50,0	66,7
davon Kreis	27	46,6	18	47,4	66,7	-	-	-	27	46,6	100,0	18	50,0	66,7
Nordrhein-Westfalen	58	100	38	100	65,5	-	-	-	58	100	100,0	36	100	62,1
davon kreisfreie Stadt	31	53,4	20	52,6	64,5	-	-	-	31	53,4	100,0	18	50,0	58,1
Kreis	27	46,6	18	47,4	66,7	-	-	-	27	46,6	100,0	18	50,0	66,7
darunter langfristig abwesende Lehrer/-innen ¹⁾	1	1,7	1	2,6	100,0	-	-	-	1	1,7	100,0	1	2,8	100,0

1) abgeordnete, beurlaubte und langfristig erkrankte Lehrkräfte

Realschulen

1. Schuleckdaten 2003/2004

Verwaltungsbezirk	Schulen	Klassen	Schüler/-innen										
			ins- gesamt	weiblich		ausländisch			Aussiedler/-innen		je Klasse	je Lehrer/ -in ¹⁾	
				Anzahl	in % von Spalte 3	zu- sammen	in % von Spalte 3	weiblich	Anzahl	in % von Spalte 3			
			1	2	3	4	5	6	7	8	9	10	11
Kreisfreie Städte													
Düsseldorf	13	255	7 299	3 552	48,7	1 683	23,1	857	135	1,8	28,6	17,5	
Duisburg	10	241	6 526	3 324	50,9	944	14,5	478	51	0,8	27,1	17,9	
Essen	15	311	9 233	4 473	48,4	946	10,2	474	59	0,6	29,7	17,8	
Krefeld	5	135	3 681	1 797	48,8	574	15,6	292	204	5,5	27,3	16,7	
Mönchengladbach	4	120	3 272	1 649	50,4	316	9,7	158	93	2,8	27,3	17,9	
Mülheim an der Ruhr	3	75	2 241	1 087	48,5	320	14,3	160	50	2,2	29,9	17,6	
Oberhausen	3	102	2 977	1 553	52,2	255	8,6	140	19	0,6	29,2	19,2	
Remscheid	2	63	1 734	880	50,7	200	11,5	98	75	4,3	27,5	19,3	
Solingen	3	76	2 209	1 122	50,8	310	14,0	160	77	3,5	29,1	19,7	
Wuppertal	7	166	4 804	2 352	49,0	665	13,8	317	190	4,0	28,9	18,6	
Kreise													
Kleve	10	244	6 923	3 755	54,2	187	2,7	88	120	1,7	28,4	18,3	
Mettmann	18	391	11 087	5 950	53,7	1 191	10,7	643	335	3,0	28,4	17,7	
Rhein-Kreis Neuss	14	311	8 804	4 294	48,8	1 033	11,7	546	311	3,5	28,3	17,8	
Viersen	8	199	5 562	2 803	50,4	254	4,6	139	98	1,8	27,9	18,5	
Wesel	14	354	9 913	4 974	50,2	485	4,9	235	164	1,7	28,0	17,4	
Reg.-Bez. Düsseldorf	129	3 043	86 265	43 565	50,5	9 363	10,9	4 785	1 981	2,3	28,3	17,9	
davon													
kreisfreie Städte	65	1 544	43 976	21 789	49,5	6 213	14,1	3 134	953	2,2	28,5	18,0	
Kreise	64	1 499	42 289	21 776	51,5	3 150	7,4	1 651	1 028	2,4	28,2	17,9	
Kreisfreie Städte													
Aachen	4	97	2 665	1 289	48,4	512	19,2	273	94	3,5	27,5	16,9	
Bonn	9	156	4 261	1 909	44,8	718	16,9	388	343	8,0	27,3	15,8	
Köln	24	482	13 371	6 758	50,5	3 781	28,3	1 936	128	1,0	27,7	17,5	
Leverkusen	3	102	2 884	1 436	49,8	267	9,3	140	165	5,7	28,3	17,3	
Kreise													
Aachen	10	227	6 440	3 307	51,4	530	8,2	270	60	0,9	28,4	18,9	
Düren	10	195	5 477	2 676	48,9	348	6,4	164	59	1,1	28,1	18,2	
Rhein-Erft-Kreis	15	348	9 750	4 960	50,9	903	9,3	470	161	1,7	28,0	17,7	
Euskirchen	7	135	3 910	1 947	49,8	145	3,7	78	225	5,8	29,0	18,3	
Heinsberg	8	218	6 140	3 094	50,4	363	5,9	183	337	5,5	28,2	18,3	
Oberbergischer Kreis	14	273	7 714	3 946	51,2	390	5,1	224	768	10,0	28,3	18,2	
Rhein.-Berg. Kreis	10	212	5 954	2 866	48,1	435	7,3	210	86	1,4	28,1	17,7	
Rhein-Sieg-Kreis	17	381	10 501	5 328	50,7	802	7,6	420	652	6,2	27,6	16,9	
Reg.-Bez. Köln	131	2 826	79 067	39 516	50,0	9 194	11,6	4 756	3 078	3,9	28,0	17,6	
davon													
kreisfreie Städte	40	837	23 181	11 392	49,1	5 278	22,8	2 737	730	3,1	27,7	17,1	
Kreise	91	1 989	55 886	28 124	50,3	3 916	7,0	2 019	2 348	4,2	28,1	17,9	
Kreisfreie Städte													
Bottrop	3	76	2 165	1 074	49,6	191	8,8	103	45	2,1	28,5	18,7	
Gelsenkirchen	6	144	4 187	2 082	49,7	649	15,5	346	14	0,3	29,1	18,4	
Münster	9	166	4 842	2 342	48,4	302	6,2	162	348	7,2	29,2	15,6	

1) hauptamtliche/BAT- sowie nebenamtliche/nebenberufliche und Nicht-BAT-Lehrerinnen und -Lehrer

Noch: 1. Schuleckdaten 2003/2004

Verwaltungsbezirk	Schulen	Klassen	Schüler/-innen									
			ins-gesamt	weiblich		ausländisch			Aussiedler/-innen		je Klasse	je Lehrer/-in ¹⁾
				Anzahl	in % von Spalte 3	zu-sammen	in % von Spalte 3	weiblich	Anzahl	in % von Spalte 3		
			1	2	3	4	5	6	7	8	9	10
Kreise												
Borken	17	391	10 868	5 700	52,4	275	2,5	140	157	1,4	27,8	17,8
Coesfeld	9	205	5 672	2 821	49,7	135	2,4	66	265	4,7	27,7	17,0
Recklinghausen	20	478	13 579	7 043	51,9	957	7,0	492	338	2,5	28,4	18,3
Steinfurt	19	431	12 039	5 971	49,6	349	2,9	178	682	5,7	27,9	17,7
Warendorf	11	251	6 975	3 521	50,5	265	3,8	142	533	7,6	27,8	17,1
Reg.-Bez. Münster	94	2 142	60 327	30 554	50,6	3 123	5,2	1 629	2 382	3,9	28,2	17,6
davon												
kreisfreie Städte	18	386	11 194	5 498	49,1	1 142	10,2	611	407	3,6	29,0	17,1
Kreise	76	1 756	49 133	25 056	51,0	1 981	4,0	1 018	1 975	4,0	28,0	17,7
Kreisfreie Stadt												
Bielefeld	10	194	5 325	2 659	49,9	734	13,8	394	656	12,3	27,4	17,2
Kreise												
Gütersloh	13	324	8 963	4 545	50,7	522	5,8	271	866	9,7	27,7	17,7
Herford	10	204	5 699	2 945	51,7	354	6,2	195	718	12,6	27,9	17,6
Höxter	9	178	4 852	2 413	49,7	113	2,3	70	666	13,7	27,3	19,0
Lippe	13	288	7 807	3 984	51,0	387	5,0	213	1 125	14,4	27,1	17,9
Minden-Lübbecke	11	257	7 018	3 585	51,1	218	3,1	107	1 134	16,2	27,3	17,6
Paderborn	12	260	7 366	3 815	51,8	262	3,6	135	1 004	13,6	28,3	17,6
Reg.-Bez. Detmold	78	1 705	47 030	23 946	50,9	2 590	5,5	1 385	6 169	13,1	27,6	17,8
davon												
kreisfreie Stadt	10	194	5 325	2 659	49,9	734	13,8	394	656	12,3	27,4	17,2
Kreise	68	1 511	41 705	21 287	51,0	1 856	4,5	991	5 513	13,2	27,6	17,9
Kreisfreie Städte												
Bochum	8	197	5 537	2 801	50,6	495	8,9	250	120	2,2	28,1	18,3
Dortmund	14	332	9 199	4 734	51,5	1 504	16,3	790	130	1,4	27,7	17,5
Hagen	6	115	3 214	1 596	49,7	435	13,5	211	54	1,7	27,9	18,6
Hamm	6	133	3 757	1 942	51,7	355	9,4	185	231	6,1	28,2	18,6
Herne	4	93	2 497	1 265	50,7	304	12,2	144	27	1,1	26,8	17,6
Kreise												
Ennepe-Ruhr-Kreis	11	230	6 384	3 189	50,0	528	8,3	270	172	2,7	27,8	17,6
Hochsauerlandkreis	12	258	7 290	3 801	52,1	333	4,6	174	241	3,3	28,3	18,2
Märkischer Kreis	16	382	10 466	5 378	51,4	1 024	9,8	553	491	4,7	27,4	18,7
Olpe	6	122	3 350	1 670	49,9	165	4,9	91	110	3,3	27,5	18,2
Siegen-Wittgenstein	15	265	7 250	3 662	50,5	407	5,6	213	366	5,0	27,4	19,0
Soest	11	272	7 425	3 721	50,1	350	4,7	169	764	10,3	27,3	18,0
Unna	13	272	7 415	3 722	50,2	515	6,9	271	211	2,8	27,3	18,0
Reg.-Bez. Arnsberg	122	2 671	73 784	37 481	50,8	6 415	8,7	3 321	2 917	4,0	27,6	18,2
davon												
kreisfreie Städte	38	870	24 204	12 338	51,0	3 093	12,8	1 580	562	2,3	27,8	18,0
Kreise	84	1 801	49 580	25 143	50,7	3 322	6,7	1 741	2 355	4,7	27,5	18,3
Nordrhein-Westfalen	554	12 387	346 473	175 062	50,5	30 685	8,9	15 876	16 527	4,8	28,0	17,8
davon												
kreisfreie Städte	171	3 831	107 880	53 676	49,8	16 460	15,3	8 456	3 308	3,1	28,2	17,6
Kreise	383	8 556	238 593	121 386	50,9	14 225	6,0	7 420	13 219	5,5	27,9	17,9

2. Verteilung der Schülerpopulation 2003/2004

Verwaltungsbezirk a = Zusammen b = weiblich c = Ausländer/-innen zusammen d = Ausländerinnen		Schüler/-innen							
		davon im Schuljahrgang						ohne Jahrgang	insgesamt
		05	06	07	08	09	10		
Kreisfreie Städte									
Düsseldorf	a	1 173	1 256	1 251	1 278	1 256	1 085	–	7 299
	b	543	581	614	637	613	564	–	3 552
	c	290	284	298	302	304	205	–	1 683
	d	135	130	151	166	165	110	–	857
Duisburg	a	1 108	1 106	1 121	1 138	1 034	1 019	–	6 526
	b	566	559	585	577	509	528	–	3 324
	c	186	184	162	132	158	122	–	944
	d	100	82	85	69	78	64	–	478
Essen	a	1 366	1 630	1 733	1 639	1 532	1 333	–	9 233
	b	631	794	789	809	765	685	–	4 473
	c	164	171	167	146	159	139	–	946
	d	79	96	78	71	74	76	–	474
Krefeld	a	602	619	690	657	619	494	–	3 681
	b	275	286	354	341	290	251	–	1 797
	c	128	112	103	90	76	65	–	574
	d	57	56	57	49	41	32	–	292
Mönchengladbach	a	528	610	574	550	521	489	–	3 272
	b	248	302	275	287	279	258	–	1 649
	c	69	54	51	60	45	37	–	316
	d	37	28	25	29	20	19	–	158
Mülheim an der Ruhr	a	386	399	425	395	323	313	–	2 241
	b	182	188	201	198	166	152	–	1 087
	c	48	45	80	58	46	43	–	320
	d	23	19	40	27	26	25	–	160
Oberhausen	a	453	521	508	569	492	434	–	2 977
	b	235	275	274	292	254	223	–	1 553
	c	59	44	52	36	32	32	–	255
	d	32	24	32	15	18	19	–	140
Remscheid	a	266	282	314	302	333	237	–	1 734
	b	133	139	153	150	176	129	–	880
	c	26	39	37	28	45	25	–	200
	d	9	21	18	12	23	15	–	98
Solingen	a	347	371	412	412	357	310	–	2 209
	b	169	176	230	208	191	148	–	1 122
	c	68	60	44	57	42	39	–	310
	d	31	25	30	30	23	21	–	160

Noch: 2. Verteilung der Schülerpopulation 2003/2004

Verwaltungsbezirk a = Zusammen b = weiblich c = Ausländer/-innen zusammen d = Ausländerinnen		Schüler/-innen							ohne Jahrgang	insgesamt
		davon im Schuljahrgang								
		05	06	07	08	09	10			
Noch: Kreisfreie Stadt										
Wuppertal	a	767	816	841	873	833	674	–	4 804	
	b	345	404	428	422	422	331	–	2 352	
	c	128	100	120	114	121	82	–	665	
	d	52	50	65	58	54	38	–	317	
Kreise										
Kleve	a	1 155	1 300	1 242	1 203	1 034	989	–	6 923	
	b	602	673	696	642	590	552	–	3 755	
	c	43	33	26	32	24	29	–	187	
	d	19	15	11	14	11	18	–	88	
Mettmann	a	1 783	1 847	1 943	1 873	1 901	1 740	–	11 087	
	b	962	943	1 013	1 030	1 052	950	–	5 950	
	c	188	229	213	189	189	183	–	1 191	
	d	94	108	112	108	115	106	–	643	
Rhein-Kreis Neuss	a	1 461	1 484	1 600	1 528	1 417	1 307	7	8 804	
	b	667	717	803	730	708	664	5	4 294	
	c	214	174	170	164	167	143	1	1 033	
	d	103	94	98	85	91	74	1	546	
Viersen	a	957	996	970	883	968	788	–	5 562	
	b	474	466	506	471	489	397	–	2 803	
	c	58	51	33	39	43	30	–	254	
	d	35	24	16	20	24	20	–	139	
Wesel	a	1 511	1 772	1 828	1 711	1 649	1 442	–	9 913	
	b	738	872	933	864	836	731	–	4 974	
	c	79	95	81	90	84	56	–	485	
	d	36	48	39	45	39	28	–	235	
Reg.-Bez. Düsseldorf	a	13 863	15 009	15 452	15 011	14 269	12 654	7	86 265	
	b	6 770	7 375	7 854	7 658	7 340	6 563	5	43 565	
	c	1 748	1 675	1 637	1 537	1 535	1 230	1	9 363	
	d	842	820	857	798	802	665	1	4 785	
davon										
kreisfreie Städte	a	6 996	7 610	7 869	7 813	7 300	6 388	–	43 976	
	b	3 327	3 704	3 903	3 921	3 665	3 269	–	21 789	
	c	1 166	1 093	1 114	1 023	1 028	789	–	6 213	
	d	555	531	581	526	522	419	–	3 134	
Kreise	a	6 867	7 399	7 583	7 198	6 969	6 266	7	42 289	
	b	3 443	3 671	3 951	3 737	3 675	3 294	5	21 776	
	c	582	582	523	514	507	441	1	3 150	
	d	287	289	276	272	280	246	1	1 651	

Noch: 2. Verteilung der Schülerpopulation 2003/2004

Verwaltungsbezirk a = Zusammen b = weiblich c = Ausländer/-innen zusammen d = Ausländerinnen		Schüler/-innen							ohne Jahrgang	insgesamt
		davon im Schuljahrgang								
		05	06	07	08	09	10			
Kreisfreie Städte										
Aachen	a	402	441	465	459	483	415	–	2 665	
	b	173	219	224	228	238	207	–	1 289	
	c	111	98	90	71	79	63	–	512	
	d	54	49	53	31	47	39	–	273	
Bonn	a	657	697	775	727	703	702	–	4 261	
	b	269	311	333	334	324	338	–	1 909	
	c	124	123	131	118	119	103	–	718	
	d	61	69	76	63	60	59	–	388	
Köln	a	2 148	2 248	2 318	2 406	2 222	2 029	–	13 371	
	b	1 051	1 132	1 145	1 234	1 136	1 060	–	6 758	
	c	697	667	613	675	608	521	–	3 781	
	d	343	333	309	363	297	291	–	1 936	
Leverkusen	a	450	508	514	490	504	418	–	2 884	
	b	231	274	254	226	237	214	–	1 436	
	c	46	58	46	41	42	34	–	267	
	d	27	25	27	21	21	19	–	140	
Kreise										
Aachen	a	1 098	1 129	1 077	1 139	1 051	946	–	6 440	
	b	561	559	542	615	520	510	–	3 307	
	c	99	112	83	77	82	77	–	530	
	d	49	63	35	40	41	42	–	270	
Düren	a	836	937	1 012	991	886	815	–	5 477	
	b	427	429	458	540	432	390	–	2 676	
	c	67	69	60	57	45	50	–	348	
	d	30	41	21	26	21	25	–	164	
Rhein-Erft-Kreis	a	1 513	1 697	1 751	1 702	1 597	1 490	–	9 750	
	b	761	846	872	855	866	760	–	4 960	
	c	171	176	155	153	116	132	–	903	
	d	86	87	83	80	65	69	–	470	
Euskirchen	a	750	779	679	621	538	543	–	3 910	
	b	353	415	326	332	272	249	–	1 947	
	c	28	27	18	26	23	23	–	145	
	d	14	14	8	15	18	9	–	78	
Heinsberg	a	957	1 011	1 126	1 042	1 035	969	–	6 140	
	b	469	492	572	518	542	501	–	3 094	
	c	61	74	60	57	54	57	–	363	
	d	32	33	29	21	31	37	–	183	

Noch: 2. Verteilung der Schülerpopulation 2003/2004

Verwaltungsbezirk a = Zusammen b = weiblich c = Ausländer/-innen zusammen d = Ausländerinnen		Schüler/-innen							ohne Jahrgang	insgesamt
		davon im Schuljahrgang								
		05	06	07	08	09	10			
Noch: Kreise										
Oberbergischer Kreis	a	1 282	1 349	1 345	1 324	1 304	1 110	–	7 714	
	b	639	687	660	670	720	570	–	3 946	
	c	68	73	59	76	67	47	–	390	
	d	36	51	27	46	37	27	–	224	
Rhein.-Berg. Kreis	a	961	1 000	1 053	1 035	995	910	–	5 954	
	b	461	464	486	520	501	434	–	2 866	
	c	74	74	69	82	52	84	–	435	
	d	34	32	37	36	24	47	–	210	
Rhein-Sieg-Kreis	a	1 712	1 762	1 854	1 772	1 760	1 641	–	10 501	
	b	822	832	938	926	940	870	–	5 328	
	c	146	161	147	119	128	101	–	802	
	d	86	74	73	67	73	47	–	420	
Reg.-Bez. Köln	a	12 766	13 558	13 969	13 708	13 078	11 988	–	79 067	
	b	6 217	6 660	6 810	6 998	6 728	6 103	–	39 516	
	c	1 692	1 712	1 531	1 552	1 415	1 292	–	9 194	
	d	852	871	778	809	735	711	–	4 756	
davon										
kreisfreie Städte	a	3 657	3 894	4 072	4 082	3 912	3 564	–	23 181	
	b	1 724	1 936	1 956	2 022	1 935	1 819	–	11 392	
	c	978	946	880	905	848	721	–	5 278	
	d	485	476	465	478	425	408	–	2 737	
Kreise	a	9 109	9 664	9 897	9 626	9 166	8 424	–	55 886	
	b	4 493	4 724	4 854	4 976	4 793	4 284	–	28 124	
	c	714	766	651	647	567	571	–	3 916	
	d	367	395	313	331	310	303	–	2 019	
Kreisfreie Städte										
Bottrop	a	348	363	414	383	316	341	–	2 165	
	b	176	180	201	185	161	171	–	1 074	
	c	50	30	41	25	21	24	–	191	
	d	28	18	22	13	11	11	–	103	
Gelsenkirchen	a	663	704	750	764	665	641	–	4 187	
	b	332	323	371	404	340	312	–	2 082	
	c	143	117	103	116	86	84	–	649	
	d	80	50	58	68	47	43	–	346	
Münster	a	779	833	861	805	828	736	–	4 842	
	b	377	390	412	394	401	368	–	2 342	
	c	46	63	60	56	44	33	–	302	
	d	33	32	31	26	27	13	–	162	

Noch: 2. Verteilung der Schülerpopulation 2003/2004

Verwaltungsbezirk a = Zusammen b = weiblich c = Ausländer/-innen zusammen d = Ausländerinnen		Schüler/-innen							ohne Jahrgang	insgesamt
		davon im Schuljahrgang								
		05	06	07	08	09	10			
Kreise										
Borken	a	1 916	1 854	1 955	1 903	1 697	1 543	–	10 868	
	b	951	952	1 019	1 013	898	867	–	5 700	
	c	54	43	46	43	52	37	–	275	
	d	21	18	23	27	28	23	–	140	
Coesfeld	a	860	908	1 023	985	1 013	883	–	5 672	
	b	410	435	496	508	527	445	–	2 821	
	c	26	17	25	22	25	20	–	135	
	d	13	8	14	10	12	9	–	66	
Recklinghausen	a	2 183	2 266	2 416	2 288	2 342	2 084	–	13 579	
	b	1 098	1 169	1 240	1 221	1 208	1 107	–	7 043	
	c	186	168	186	138	142	137	–	957	
	d	89	82	91	73	78	79	–	492	
Steinfurt	a	1 961	2 115	2 040	2 017	2 009	1 893	4	12 039	
	b	944	1 022	1 034	992	1 042	934	3	5 971	
	c	74	74	44	60	48	48	1	349	
	d	31	36	17	36	29	29	–	178	
Warendorf	a	1 160	1 251	1 172	1 129	1 178	1 085	–	6 975	
	b	562	618	604	596	593	548	–	3 521	
	c	51	50	65	41	34	24	–	265	
	d	25	23	41	25	16	12	–	142	
Reg.-Bez. Münster	a	9 870	10 294	10 631	10 274	10 048	9 206	4	60 327	
	b	4 850	5 089	5 377	5 313	5 170	4 752	3	30 554	
	c	630	562	570	501	452	407	1	3 123	
	d	320	267	297	278	248	219	–	1 629	
davon										
kreisfreie Städte	a	1 790	1 900	2 025	1 952	1 809	1 718	–	11 194	
	b	885	893	984	983	902	851	–	5 498	
	c	239	210	204	197	151	141	–	1 142	
	d	141	100	111	107	85	67	–	611	
Kreise	a	8 080	8 394	8 606	8 322	8 239	7 488	4	49 133	
	b	3 965	4 196	4 393	4 330	4 268	3 901	3	25 056	
	c	391	352	366	304	301	266	1	1 981	
	d	179	167	186	171	163	152	–	1 018	
Kreisfreie Stadt										
Bielefeld	a	892	947	887	930	853	816	–	5 325	
	b	416	439	463	478	455	408	–	2 659	
	c	106	143	129	137	119	100	–	734	
	d	58	67	76	71	64	58	–	394	

Noch: 2. Verteilung der Schülerpopulation 2003/2004

Verwaltungsbezirk a = Zusammen b = weiblich c = Ausländer/-innen zusammen d = Ausländerinnen		Schüler/-innen							ohne Jahrgang	insgesamt
		davon im Schuljahrgang								
		05	06	07	08	09	10			
Kreise										
Gütersloh	a	1 496	1 595	1 564	1 521	1 441	1 346	–	8 963	
	b	751	797	770	807	711	709	–	4 545	
	c	97	92	85	91	91	66	–	522	
	d	44	45	43	49	52	38	–	271	
Herford	a	880	927	1 004	963	1 056	869	–	5 699	
	b	449	453	541	490	548	464	–	2 945	
	c	72	56	59	60	61	46	–	354	
	d	41	24	33	32	38	27	–	195	
Höxter	a	801	844	865	853	778	711	–	4 852	
	b	387	416	423	426	387	374	–	2 413	
	c	24	24	19	20	11	15	–	113	
	d	15	16	12	8	6	13	–	70	
Lippe	a	1 202	1 399	1 389	1 313	1 303	1 201	–	7 807	
	b	604	709	705	669	672	625	–	3 984	
	c	71	82	66	59	66	43	–	387	
	d	35	46	36	36	31	29	–	213	
Minden-Lübbecke	a	1 112	1 176	1 260	1 144	1 158	1 168	–	7 018	
	b	543	592	625	602	608	615	–	3 585	
	c	37	36	44	40	31	30	–	218	
	d	15	17	18	23	15	19	–	107	
Paderborn	a	1 245	1 258	1 271	1 252	1 206	1 134	–	7 366	
	b	638	651	659	624	633	610	–	3 815	
	c	46	51	47	36	53	29	–	262	
	d	21	25	29	17	30	13	–	135	
Reg.-Bez. Detmold	a	7 628	8 146	8 240	7 976	7 795	7 245	–	47 030	
	b	3 788	4 057	4 186	4 096	4 014	3 805	–	23 946	
	c	453	484	449	443	432	329	–	2 590	
	d	229	240	247	236	236	197	–	1 385	
davon										
kreisfreie Stadt	a	892	947	887	930	853	816	–	5 325	
	b	416	439	463	478	455	408	–	2 659	
	c	106	143	129	137	119	100	–	734	
	d	58	67	76	71	64	58	–	394	
Kreise	a	6 736	7 199	7 353	7 046	6 942	6 429	–	41 705	
	b	3 372	3 618	3 723	3 618	3 559	3 397	–	21 287	
	c	347	341	320	306	313	229	–	1 856	
	d	171	173	171	165	172	139	–	991	

Noch: 2. Verteilung der Schülerpopulation 2003/2004

Verwaltungsbezirk a = Zusammen b = weiblich c = Ausländer/-innen zusammen d = Ausländerinnen		Schüler/-innen							ohne Jahrgang	insgesamt
		davon im Schuljahrgang								
		05	06	07	08	09	10			
Kreisfreie Städte										
Bochum	a	858	977	966	987	937	812	–	5 537	
	b	434	495	502	456	471	443	–	2 801	
	c	87	109	76	88	84	51	–	495	
	d	46	58	35	44	39	28	–	250	
Dortmund	a	1 514	1 576	1 602	1 629	1 484	1 394	–	9 199	
	b	774	813	822	864	760	701	–	4 734	
	c	311	269	236	258	232	198	–	1 504	
	d	150	141	132	133	122	112	–	790	
Hagen	a	555	546	530	568	506	509	–	3 214	
	b	285	244	270	286	259	252	–	1 596	
	c	82	60	70	83	74	66	–	435	
	d	45	27	28	33	46	32	–	211	
Hamm	a	693	642	657	626	612	527	–	3 757	
	b	339	327	344	330	312	290	–	1 942	
	c	78	55	57	72	56	37	–	355	
	d	42	29	30	31	30	23	–	185	
Herne	a	414	434	471	424	400	354	–	2 497	
	b	195	232	226	237	191	184	–	1 265	
	c	46	60	67	51	49	31	–	304	
	d	15	25	27	32	29	16	–	144	
Kreise										
Ennepe-Ruhr-Kreis	a	984	1 140	1 128	1 117	1 085	930	–	6 384	
	b	465	515	588	582	574	465	–	3 189	
	c	88	118	95	76	86	65	–	528	
	d	42	49	53	45	45	36	–	270	
Hochsauerlandkreis	a	1 226	1 214	1 251	1 215	1 236	1 148	–	7 290	
	b	625	622	622	653	653	626	–	3 801	
	c	70	69	55	52	54	33	–	333	
	d	36	40	22	26	28	22	–	174	
Märkischer Kreis	a	1 758	1 802	1 882	1 753	1 711	1 560	–	10 466	
	b	918	846	958	947	902	807	–	5 378	
	c	213	173	187	156	168	127	–	1 024	
	d	105	90	102	93	88	75	–	553	
Olpe	a	561	651	573	549	533	483	–	3 350	
	b	271	321	289	265	272	252	–	1 670	
	c	32	39	22	27	22	23	–	165	
	d	17	21	12	14	12	15	–	91	

Noch: 2. Verteilung der Schülerpopulation 2003/2004

Verwaltungsbezirk a = Zusammen b = weiblich c = Ausländer/-innen zusammen d = Ausländerinnen		Schüler/-innen							ohne Jahrgang	insgesamt
		davon im Schuljahrgang								
		05	06	07	08	09	10			
Noch: Kreise										
Siegen-Wittgenstein	a	1 212	1 197	1 258	1 240	1 252	1 091	–	7 250	
	b	611	598	647	635	635	536	–	3 662	
	c	95	68	61	68	56	59	–	407	
	d	50	38	29	33	35	28	–	213	
Soest	a	1 220	1 293	1 261	1 309	1 239	1 103	–	7 425	
	b	586	655	621	662	625	572	–	3 721	
	c	63	77	65	66	36	43	–	350	
	d	36	37	28	28	20	20	–	169	
Unna	a	1 200	1 410	1 304	1 238	1 211	1 052	–	7 415	
	b	589	687	641	627	627	551	–	3 722	
	c	109	100	101	78	70	57	–	515	
	d	54	52	47	40	43	35	–	271	
Reg.-Bez. Arnsberg	a	12 195	12 882	12 883	12 655	12 206	10 963	–	73 784	
	b	6 092	6 355	6 530	6 544	6 281	5 679	–	37 481	
	c	1 274	1 197	1 092	1 075	987	790	–	6 415	
	d	638	607	545	552	537	442	–	3 321	
davon										
kreisfreie Städte	a	4 034	4 175	4 226	4 234	3 939	3 596	–	24 204	
	b	2 027	2 111	2 164	2 173	1 993	1 870	–	12 338	
	c	604	553	506	552	495	383	–	3 093	
	d	298	280	252	273	266	211	–	1 580	
Kreise	a	8 161	8 707	8 657	8 421	8 267	7 367	–	49 580	
	b	4 065	4 244	4 366	4 371	4 288	3 809	–	25 143	
	c	670	644	586	523	492	407	–	3 322	
	d	340	327	293	279	271	231	–	1 741	
Nordrhein-Westfalen	a	56 322	59 889	61 175	59 624	57 396	52 056	11	346 473	
	b	27 717	29 536	30 757	30 609	29 533	26 902	8	175 062	
	c	5 797	5 630	5 279	5 108	4 821	4 048	2	30 685	
	d	2 881	2 805	2 724	2 673	2 558	2 234	1	15 876	
davon										
kreisfreie Städte	a	17 369	18 526	19 079	19 011	17 813	16 082	–	107 880	
	b	8 379	9 083	9 470	9 577	8 950	8 217	–	53 676	
	c	3 093	2 945	2 833	2 814	2 641	2 134	–	16 460	
	d	1 537	1 454	1 485	1 455	1 362	1 163	–	8 456	
Kreise	a	38 953	41 363	42 096	40 613	39 583	35 974	11	238 593	
	b	19 338	20 453	21 287	21 032	20 583	18 685	8	121 386	
	c	2 704	2 685	2 446	2 294	2 180	1 914	2	14 225	
	d	1 344	1 351	1 239	1 218	1 196	1 071	1	7 420	

3. Schulabgängerinnen und -abgänger im Abgangsjahr 2003

Verwaltungsbezirk a = Zusammen b = weiblich c = Ausländer/-innen zusammen d = Ausländerinnen	Schulabgänger/-innen								
	mit Hauptschulabschluss nach Jahrgang 09		mit Sekundarabschluss I				ohne Hauptschul- abschluss	insgesamt	
	zusammen	darunter mit Quali- fikations- vermerk	zusammen	davon mit					
				Hauptschul- abschluss nach Jahr- gang 10	Fachoberschulreife				
				zusammen	darunter mit Quali- fikations- vermerk				
Kreisfreie Städte									
Düsseldorf	a	19	19	948	29	919	413	10	977
	b	13	13	425	8	417	191	5	443
	c	8	8	224	11	213	83	2	234
	d	6	6	103	3	100	44	1	110
Duisburg	a	11	10	689	28	661	321	9	709
	b	4	4	349	12	337	186	6	359
	c	–	–	64	4	60	34	2	66
	d	–	–	43	3	40	25	1	44
Essen	a	18	16	1 176	32	1 144	507	14	1 208
	b	5	4	581	17	564	270	5	591
	c	1	1	89	5	84	37	1	91
	d	1	1	46	2	44	27	–	47
Krefeld	a	17	16	427	14	413	191	8	452
	b	7	7	208	6	202	99	6	221
	c	2	2	56	–	56	21	–	58
	d	1	1	32	–	32	11	–	33
Mönchengladbach	a	21	15	462	9	453	195	6	489
	b	8	7	228	7	221	97	4	240
	c	–	–	36	3	33	18	–	36
	d	–	–	14	2	12	6	–	14
Mülheim an der Ruhr	a	6	5	280	1	279	128	2	288
	b	4	3	130	–	130	62	1	135
	c	1	1	36	–	36	16	–	37
	d	1	1	21	–	21	9	–	22
Oberhausen	a	8	6	353	7	346	126	6	367
	b	7	5	182	3	179	66	3	192
	c	1	1	33	–	33	14	–	34
	d	1	1	14	–	14	6	–	15
Remscheid	a	8	6	229	13	216	82	4	241
	b	4	3	115	4	111	43	2	121
	c	–	–	36	3	33	13	1	37
	d	–	–	22	3	19	11	–	22
Solingen	a	2	2	271	13	258	137	–	273
	b	–	–	138	7	131	77	–	138
	c	–	–	29	1	28	13	–	29
	d	–	–	9	–	9	4	–	9

Noch: 3. Schulabgängerinnen und -abgänger im Abgangsjahr 2003

Verwaltungsbezirk a = Zusammen b = weiblich c = Ausländer/-innen zusammen d = Ausländerinnen	Schulabgänger/-innen								
	mit Hauptschulabschluss nach Jahrgang 09		mit Sekundarabschluss I				ohne Hauptschul- abschluss	insgesamt	
	zusammen	darunter mit Quali- fikations- vermerk	zusammen	davon mit					
				Hauptschul- abschluss nach Jahr- gang 10	Fachoberschulreife				
				zusammen	darunter mit Quali- fikations- vermerk				
Noch: Kreisfreie Stadt									
Wuppertal	a	16	13	595	9	586	264	29	640
	b	6	6	303	6	297	130	15	324
	c	2	1	75	–	75	35	3	80
	d	–	–	39	–	39	20	2	41
Kreise									
Kleve	a	24	20	891	15	876	382	10	925
	b	13	10	514	11	503	239	4	531
	c	–	–	15	1	14	9	–	15
	d	–	–	11	1	10	8	–	11
Mettmann	a	31	22	1 609	55	1 554	718	24	1 664
	b	18	9	876	34	842	430	12	906
	c	5	2	145	3	142	60	1	151
	d	4	1	70	2	68	33	–	74
Rhein-Kreis Neuss	a	18	16	1 058	23	1 035	489	10	1 086
	b	9	9	545	11	534	288	4	558
	c	2	2	103	3	100	64	4	109
	d	1	1	52	–	52	35	1	54
Viersen	a	15	12	661	13	648	283	6	682
	b	6	5	351	9	342	173	2	359
	c	–	–	24	–	24	14	–	24
	d	–	–	14	–	14	10	–	14
Wesel	a	36	28	1 367	29	1 338	655	20	1 423
	b	14	12	737	13	724	367	7	758
	c	–	–	53	–	53	20	–	53
	d	–	–	32	–	32	12	–	32
Reg.-Bez. Düsseldorf	a	250	206	11 016	290	10 726	4 891	158	11 424
	b	118	97	5 682	148	5 534	2 718	76	5 876
	c	22	18	1 018	34	984	451	14	1 054
	d	15	12	522	16	506	261	5	542
davon									
kreisfreie Städte	a	126	108	5 430	155	5 275	2 364	88	5 644
	b	58	52	2 659	70	2 589	1 221	47	2 764
	c	15	14	678	27	651	284	9	702
	d	10	10	343	13	330	163	4	357
Kreise	a	124	98	5 586	135	5 451	2 527	70	5 780
	b	60	45	3 023	78	2 945	1 497	29	3 112
	c	7	4	340	7	333	167	5	352
	d	5	2	179	3	176	98	1	185

Noch: 3. Schulabgängerinnen und -abgänger im Abgangsjahr 2003

Verwaltungsbezirk a = Zusammen b = weiblich c = Ausländer/-innen zusammen d = Ausländerinnen	Schulabgänger/-innen								
	mit Hauptschulabschluss nach Jahrgang 09		mit Sekundarabschluss I				ohne Hauptschul- abschluss	insgesamt	
	zusammen	darunter mit Quali- fikations- vermerk	zusammen	davon mit					
				Hauptschul- abschluss nach Jahr- gang 10	Fachoberschulreife				
				zusammen	darunter mit Quali- fikations- vermerk				
Kreisfreie Städte									
Aachen	a	17	10	348	5	343	138	9	374
	b	10	7	155	3	152	58	5	170
	c	3	3	39	1	38	16	3	45
	d	2	2	21	–	21	11	1	24
Bonn	a	21	14	607	15	592	211	22	650
	b	5	3	286	8	278	111	3	294
	c	2	2	107	4	103	44	2	111
	d	–	–	61	3	58	27	–	61
Köln	a	97	80	1 745	87	1 658	768	24	1 866
	b	45	39	892	38	854	422	12	949
	c	25	19	406	17	389	180	6	437
	d	13	11	215	11	204	96	1	229
Leverkusen	a	10	6	325	10	315	123	7	342
	b	4	3	168	3	165	84	2	174
	c	1	1	32	2	30	13	1	34
	d	–	–	16	1	15	9	–	16
Kreise									
Aachen	a	21	13	772	14	758	337	11	804
	b	11	6	411	6	405	203	5	427
	c	–	–	65	–	65	23	–	65
	d	–	–	39	–	39	11	–	39
Düren	a	21	10	668	12	656	256	4	693
	b	13	3	344	5	339	138	1	358
	c	1	1	29	–	29	11	–	30
	d	–	–	15	–	15	5	–	15
Rhein-Erft-Kreis	a	23	18	1 356	28	1 328	613	16	1 395
	b	10	8	693	21	672	349	6	709
	c	4	4	92	–	92	43	2	98
	d	2	2	46	–	46	22	1	49
Euskirchen	a	7	4	484	11	473	196	1	492
	b	2	1	244	2	242	102	–	246
	c	–	–	10	–	10	5	–	10
	d	–	–	5	–	5	4	–	5
Heinsberg	a	31	26	912	14	898	415	3	946
	b	14	12	473	8	465	237	1	488
	c	2	1	46	–	46	22	2	50
	d	–	–	23	–	23	12	1	24

Noch: 3. Schulabgängerinnen und -abgänger im Abgangsjahr 2003

Verwaltungsbezirk a = Zusammen b = weiblich c = Ausländer/-innen zusammen d = Ausländerinnen	Schulabgänger/-innen								
	mit Hauptschulabschluss nach Jahrgang 09		mit Sekundarabschluss I				ohne Hauptschul- abschluss	insgesamt	
	zusammen	darunter mit Quali- fikations- vermerk	zusammen	davon mit					
				Hauptschul- abschluss nach Jahr- gang 10	Fachoberschulreife				
				zusammen	darunter mit Quali- fikations- vermerk				
Noch: Kreise									
Oberbergischer Kreis	a	35	29	1 084	14	1 070	508	7	1 126
	b	16	14	585	3	582	302	1	602
	c	2	1	36	–	36	9	–	38
	d	1	–	24	–	24	7	–	25
Rhein.-Berg. Kreis	a	8	8	850	16	834	399	6	864
	b	3	3	425	4	421	234	4	432
	c	1	1	64	–	64	21	–	65
	d	–	–	30	–	30	10	–	30
Rhein-Sieg-Kreis	a	39	33	1 377	36	1 341	585	32	1 448
	b	15	13	680	16	664	328	12	707
	c	3	2	72	3	69	27	3	78
	d	1	1	41	1	40	15	1	43
Reg.-Bez. Köln	a	330	251	10 528	262	10 266	4 549	142	11 000
	b	148	112	5 356	117	5 239	2 568	52	5 556
	c	44	35	998	27	971	414	19	1 061
	d	19	16	536	16	520	229	5	560
davon									
kreisfreie Städte	a	145	110	3 025	117	2 908	1 240	62	3 232
	b	64	52	1 501	52	1 449	675	22	1 587
	c	31	25	584	24	560	253	12	627
	d	15	13	313	15	298	143	2	330
Kreise	a	185	141	7 503	145	7 358	3 309	80	7 768
	b	84	60	3 855	65	3 790	1 893	30	3 969
	c	13	10	414	3	411	161	7	434
	d	4	3	223	1	222	86	3	230
Kreisfreie Städte									
Bottrop	a	7	7	236	–	236	102	6	249
	b	5	5	121	–	121	50	5	131
	c	–	–	13	–	13	3	1	14
	d	–	–	6	–	6	2	–	6
Gelsenkirchen	a	17	12	594	22	572	266	7	618
	b	9	5	313	14	299	152	3	325
	c	3	3	62	5	57	27	–	65
	d	2	2	37	4	33	17	–	39
Münster	a	12	8	714	14	700	324	5	731
	b	5	4	355	9	346	162	3	363
	c	2	1	44	–	44	21	–	46
	d	2	1	21	–	21	12	–	23

Noch: 3. Schulabgängerinnen und -abgänger im Abgangsjahr 2003

Verwaltungsbezirk a = Zusammen b = weiblich c = Ausländer/-innen zusammen d = Ausländerinnen	Schulabgänger/-innen								
	mit Hauptschulabschluss nach Jahrgang 09		mit Sekundarabschluss I				ohne Hauptschul- abschluss	insgesamt	
	zusammen	darunter mit Quali- fikations- vermerk	zusammen	davon mit					
				Hauptschul- abschluss nach Jahr- gang 10	Fachoberschulreife				
			zusammen	darunter mit Quali- fikations- vermerk					
Kreise									
Borken	a	21	12	1 302	11	1 291	698	2	1 325
	b	14	11	709	6	703	424	-	723
	c	1	-	31	-	31	17	-	32
	d	-	-	21	-	21	12	-	21
Coesfeld	a	11	9	794	17	777	340	1	806
	b	5	4	409	11	398	177	-	414
	c	-	-	12	1	11	3	-	12
	d	-	-	7	-	7	2	-	7
Recklinghausen	a	47	38	1 784	34	1 750	838	44	1 875
	b	26	21	935	17	918	490	26	987
	c	1	1	78	1	77	38	2	81
	d	-	-	42	1	41	21	-	42
Steinfurt	a	23	14	1 726	33	1 693	803	14	1 763
	b	8	7	902	15	887	475	4	914
	c	1	1	35	1	34	13	-	36
	d	-	-	19	-	19	10	-	19
Warendorf	a	14	11	994	22	972	416	9	1 017
	b	8	8	535	17	518	255	3	546
	c	-	-	27	3	24	14	-	27
	d	-	-	15	3	12	8	-	15
Reg.-Bez. Münster	a	152	111	8 144	153	7 991	3 787	88	8 384
	b	80	65	4 279	89	4 190	2 185	44	4 403
	c	8	6	302	11	291	136	3	313
	d	4	3	168	8	160	84	-	172
davon									
kreisfreie Städte	a	36	27	1 544	36	1 508	692	18	1 598
	b	19	14	789	23	766	364	11	819
	c	5	4	119	5	114	51	1	125
	d	4	3	64	4	60	31	-	68
Kreise	a	116	84	6 600	117	6 483	3 095	70	6 786
	b	61	51	3 490	66	3 424	1 821	33	3 584
	c	3	2	183	6	177	85	2	188
	d	-	-	104	4	100	53	-	104
Kreisfreie Stadt									
Bielefeld	a	16	13	634	10	624	276	9	659
	b	9	6	326	8	318	158	2	337
	c	1	1	65	1	64	28	2	68
	d	-	-	32	1	31	15	1	33

Noch: 3. Schulabgängerinnen und -abgänger im Abgangsjahr 2003

Verwaltungsbezirk a = Zusammen b = weiblich c = Ausländer/-innen zusammen d = Ausländerinnen	Schulabgänger/-innen								
	mit Hauptschulabschluss nach Jahrgang 09		mit Sekundarabschluss I				ohne Hauptschul- abschluss	insgesamt	
	zusammen	darunter mit Quali- fika-tions- vermerk	zusammen	davon mit					
				Hauptschul- abschluss nach Jahr- gang 10	Fachoberschulreife				
				zusammen	darunter mit Quali- fika-tions- vermerk				
Kreise									
Gütersloh	a	32	24	1 225	30	1 195	488	16	1 273
	b	14	10	602	11	591	282	9	625
	c	4	3	72	4	68	21	-	76
	d	2	1	35	2	33	15	-	37
Herford	a	14	13	866	10	856	430	8	888
	b	8	8	474	5	469	262	4	486
	c	1	1	32	1	31	18	1	34
	d	-	-	16	-	16	12	1	17
Höxter	a	13	8	652	8	644	297	3	668
	b	3	1	335	4	331	160	1	339
	c	1	1	6	-	6	5	-	7
	d	-	-	3	-	3	3	-	3
Lippe	a	36	32	1 018	15	1 003	408	9	1 063
	b	12	11	527	5	522	255	6	545
	c	-	-	40	6	34	7	1	41
	d	-	-	17	4	13	4	1	18
Minden-Lübbecke	a	20	10	948	19	929	396	8	976
	b	10	4	491	10	481	224	1	502
	c	1	1	23	1	22	8	-	24
	d	1	1	11	-	11	6	-	12
Paderborn	a	26	17	1 006	21	985	426	-	1 032
	b	13	10	521	6	515	247	-	534
	c	1	1	39	1	38	14	-	40
	d	1	1	21	-	21	7	-	22
Reg.-Bez. Detmold	a	157	117	6 349	113	6 236	2 721	53	6 559
	b	69	50	3 276	49	3 227	1 588	23	3 368
	c	9	8	277	14	263	101	4	290
	d	4	3	135	7	128	62	3	142
davon									
kreisfreie Stadt	a	16	13	634	10	624	276	9	659
	b	9	6	326	8	318	158	2	337
	c	1	1	65	1	64	28	2	68
	d	-	-	32	1	31	15	1	33
Kreise	a	141	104	5 715	103	5 612	2 445	44	5 900
	b	60	44	2 950	41	2 909	1 430	21	3 031
	c	8	7	212	13	199	73	2	222
	d	4	3	103	6	97	47	2	109

Noch: 3. Schulabgängerinnen und -abgänger im Abgangsjahr 2003

Verwaltungsbezirk a = Zusammen b = weiblich c = Ausländer/-innen zusammen d = Ausländerinnen	Schulabgänger/-innen								
	mit Hauptschulabschluss nach Jahrgang 09		mit Sekundarabschluss I				ohne Hauptschul- abschluss	insgesamt	
	zusammen	darunter mit Quali- fikations- vermerk	zusammen	davon mit					
				Hauptschul- abschluss nach Jahr- gang 10	Fachoberschulreife				
				zusammen	darunter mit Quali- fikations- vermerk				
Kreisfreie Städte									
Bochum	a	19	18	742	21	721	293	12	773
	b	13	12	386	11	375	149	3	402
	c	3	3	42	2	40	13	2	47
	d	3	3	33	2	31	8	–	36
Dortmund	a	36	28	1 273	45	1 228	568	20	1 329
	b	16	11	678	18	660	330	3	697
	c	8	7	140	6	134	67	–	148
	d	3	3	80	1	79	37	–	83
Hagen	a	16	16	443	5	438	206	1	460
	b	6	6	229	1	228	107	1	236
	c	7	7	41	3	38	13	1	49
	d	2	2	23	1	22	7	1	26
Hamm	a	18	14	492	20	472	207	7	517
	b	8	7	272	10	262	123	6	286
	c	1	–	22	3	19	9	–	23
	d	–	–	14	3	11	4	–	14
Herne	a	13	5	307	7	300	134	9	329
	b	5	2	141	–	141	73	4	150
	c	1	–	34	1	33	16	3	38
	d	–	–	23	–	23	11	1	24
Kreise									
Ennepe-Ruhr-Kreis	a	14	10	851	16	835	376	9	874
	b	3	3	418	6	412	204	1	422
	c	–	–	54	1	53	20	3	57
	d	–	–	30	–	30	13	–	30
Hochsauerlandkreis	a	29	20	1 077	13	1 064	460	14	1 120
	b	13	9	569	5	564	271	5	587
	c	1	1	39	–	39	13	–	40
	d	–	–	22	–	22	8	–	22
Märkischer Kreis	a	56	45	1 296	36	1 260	534	35	1 387
	b	32	26	659	11	648	288	14	705
	c	5	5	85	3	82	32	7	97
	d	3	3	52	2	50	18	6	61
Olpe	a	8	6	484	5	479	218	3	495
	b	4	2	276	3	273	133	3	283
	c	–	–	18	–	18	7	–	18
	d	–	–	9	–	9	5	–	9

Noch: 3. Schulabgängerinnen und -abgänger im Abgangsjahr 2003

Verwaltungsbezirk a = Zusammen b = weiblich c = Ausländer/-innen zusammen d = Ausländerinnen	Schulabgänger/-innen							ohne Hauptschul- abschluss	insgesamt
	mit Hauptschulabschluss nach Jahrgang 09		mit Sekundarabschluss I						
	zusammen	darunter mit Quali- fikations- vermerk	zusammen	davon mit					
				Hauptschul- abschluss nach Jahr- gang 10	Fachoberschulreife				
			zusammen		darunter mit Quali- fikations- vermerk				
Noch: Kreise									
Siegen-Wittgenstein	a	28	26	1 040	9	1 031	510	4	1 072
	b	11	10	544	5	539	297	2	557
	c	1	1	50	-	50	27	-	51
	d	1	1	26	-	26	14	-	27
Soest	a	36	24	921	16	905	360	4	961
	b	20	14	471	3	468	218	1	492
	c	1	1	36	-	36	5	-	37
	d	1	1	20	-	20	4	-	21
Unna	a	15	12	903	33	870	390	7	925
	b	9	7	479	11	468	238	1	489
	c	1	1	40	4	36	16	-	41
	d	1	1	21	3	18	12	-	22
Reg.-Bez. Arnsberg	a	288	224	9 829	226	9 603	4 256	125	10 242
	b	140	109	5 122	84	5 038	2 431	44	5 306
	c	29	26	601	23	578	238	16	646
	d	14	14	353	12	341	141	8	375
davon									
kreisfreie Städte	a	102	81	3 257	98	3 159	1 408	49	3 408
	b	48	38	1 706	40	1 666	782	17	1 771
	c	20	17	279	15	264	118	6	305
	d	8	8	173	7	166	67	2	183
Kreise	a	186	143	6 572	128	6 444	2 848	76	6 834
	b	92	71	3 416	44	3 372	1 649	27	3 535
	c	9	9	322	8	314	120	10	341
	d	6	6	180	5	175	74	6	192
Nordrhein-Westfalen	a	1 177	909	45 866	1 044	44 822	20 204	566	47 609
	b	555	433	23 715	487	23 228	11 490	239	24 509
	c	112	93	3 196	109	3 087	1 340	56	3 364
	d	56	48	1 714	59	1 655	777	21	1 791
davon									
kreisfreie Städte	a	425	339	13 890	416	13 474	5 980	226	14 541
	b	198	162	6 981	193	6 788	3 200	99	7 278
	c	72	61	1 725	72	1 653	734	30	1 827
	d	37	34	925	40	885	419	9	971
Kreise	a	752	570	31 976	628	31 348	14 224	340	33 068
	b	357	271	16 734	294	16 440	8 290	140	17 231
	c	40	32	1 471	37	1 434	606	26	1 537
	d	19	14	789	19	770	358	12	820

4. Lehrergrunddaten 2003/2004

Verwaltungsbezirk	Lehrer/-innen													
	ins- gesamt	in % aller Lehrer/ -innen	weiblich			ausländisch			darunter					
			Anzahl	in % aller Lehre- rinnen	in % von Spalte 1	Anzahl	in % aller Lehrer/ -innen	in % von Spalte 1	hauptamtlich/BAT			vollzeitbeschäftigt		
									Anzahl	in % aller Lehrer/ -innen	in % von Spalte 1	Anzahl	in % aller Lehrer/ -innen	in % von Spalte 1
1	2	3	4	5	6	7	8	9	10	11	12	13	14	
Kreisfreie Städte														
Düsseldorf	417	2,1	299	2,4	71,7	1	1,5	0,2	401	2,1	96,2	257	2,2	61,6
Duisburg	365	1,9	227	1,8	62,2	4	6,0	1,1	354	1,9	97,0	237	2,0	64,9
Essen	520	2,7	360	2,8	69,2	2	3,0	0,4	505	2,7	97,1	300	2,6	57,7
Krefeld	220	1,1	166	1,3	75,5	1	1,5	0,5	217	1,1	98,6	127	1,1	57,7
Mönchengladbach	183	0,9	112	0,9	61,2	-	-	-	177	0,9	96,7	115	1,0	62,8
Mülheim an der Ruhr	127	0,7	91	0,7	71,7	-	-	-	123	0,7	96,9	71	0,6	55,9
Oberhausen	155	0,8	94	0,7	60,6	-	-	-	151	0,8	97,4	106	0,9	68,4
Remscheid	90	0,5	53	0,4	58,9	1	1,5	1,1	87	0,5	96,7	63	0,5	70,0
Solingen	112	0,6	70	0,6	62,5	1	1,5	0,9	111	0,6	99,1	76	0,6	67,9
Wuppertal	258	1,3	174	1,4	67,4	1	1,5	0,4	252	1,3	97,7	165	1,4	64,0
Kreise														
Kleve	378	1,9	235	1,8	62,2	2	3,0	0,5	373	2,0	98,7	248	2,1	65,6
Mettmann	625	3,2	436	3,4	69,8	2	3,0	0,3	609	3,2	97,4	340	2,9	54,4
Rhein-Kreis Neuss	495	2,5	334	2,6	67,5	3	4,5	0,6	485	2,6	98,0	301	2,6	60,8
Viersen	300	1,5	194	1,5	64,7	-	-	-	290	1,5	96,7	182	1,6	60,7
Wesel	569	2,9	363	2,9	63,8	3	4,5	0,5	547	2,9	96,1	337	2,9	59,2
Reg.-Bez. Düsseldorf	4 814	24,8	3 208	25,2	66,6	21	31,3	0,4	4 682	24,8	97,3	2 925	25,0	60,8
davon														
kreisfreie Städte	2 447	12,6	1 646	13,0	67,3	11	16,4	0,4	2 378	12,6	97,2	1 517	12,9	62,0
Kreise	2 367	12,2	1 562	12,3	66,0	10	14,9	0,4	2 304	12,2	97,3	1 408	12,0	59,5
Kreisfreie Städte														
Aachen	158	0,8	107	0,8	67,7	2	3,0	1,3	153	0,8	96,8	87	0,7	55,1
Bonn	270	1,4	193	1,5	71,5	1	1,5	0,4	258	1,4	95,6	154	1,3	57,0
Köln	764	3,9	537	4,2	70,3	8	11,9	1,0	725	3,8	94,9	463	3,9	60,6
Leverkusen	167	0,9	127	1,0	76,0	1	1,5	0,6	165	0,9	98,8	90	0,8	53,9
Kreise														
Aachen	341	1,8	225	1,8	66,0	2	3,0	0,6	334	1,8	97,9	204	1,7	59,8
Düren	301	1,5	205	1,6	68,1	2	3,0	0,7	297	1,6	98,7	178	1,5	59,1
Rhein-Erft-Kreis	550	2,8	391	3,1	71,1	-	-	-	528	2,8	96,0	319	2,7	58,0
Euskirchen	214	1,1	134	1,1	62,6	-	-	-	211	1,1	98,6	145	1,2	67,8
Heinsberg	336	1,7	197	1,6	58,6	-	-	-	331	1,8	98,5	224	1,9	66,7
Oberbergischer Kreis	425	2,2	267	2,1	62,8	1	1,5	0,2	422	2,2	99,3	288	2,5	67,8
Rhein.-Berg. Kreis	337	1,7	233	1,8	69,1	-	-	-	329	1,7	97,6	188	1,6	55,8
Rhein-Sieg-Kreis	620	3,2	453	3,6	73,1	1	1,5	0,2	602	3,2	97,1	324	2,8	52,3
Reg.-Bez. Köln	4 483	23,1	3 069	24,2	68,5	18	26,9	0,4	4 355	23,1	97,1	2 664	22,7	59,4
davon														
kreisfreie Städte	1 359	7,0	964	7,6	70,9	12	17,9	0,9	1 301	6,9	95,7	794	6,8	58,4
Kreise	3 124	16,1	2 105	16,6	67,4	6	9,0	0,2	3 054	16,2	97,8	1 870	16,0	59,9
Kreisfreie Städte														
Bottrop	116	0,6	81	0,6	69,8	-	-	-	114	0,6	98,3	64	0,5	55,2
Gelsenkirchen	227	1,2	158	1,2	69,6	1	1,5	0,4	219	1,2	96,5	151	1,3	66,5
Münster	310	1,6	228	1,8	73,5	-	-	-	300	1,6	96,8	154	1,3	49,7

1) abgeordnete, beurlaubte und langfristig erkrankte Lehrkräfte

Noch: 4. Lehrergrunddaten 2003/2004

Verwaltungsbezirk	Lehrer/-innen													
	ins- gesamt	in % aller Lehrer/ -innen	weiblich			ausländisch			darunter					
			Anzahl	in % aller Lehre- rinnen	in % von Spalte 1	Anzahl	in % aller Lehrer/ -innen	in % von Spalte 1	hauptamtlich/BAT			vollzeitbeschäftigt		
									Anzahl	in % aller Lehrer/ -innen	in % von Spalte 1	Anzahl	in % aller Lehrer/ -innen	in % von Spalte 1
1	2	3	4	5	6	7	8	9	10	11	12	13	14	
Kreise														
Borken	609	3,1	363	2,9	59,6	3	4,5	0,5	599	3,2	98,4	389	3,3	63,9
Coesfeld	334	1,7	217	1,7	65,0	1	1,5	0,3	326	1,7	97,6	179	1,5	53,6
Recklinghausen	744	3,8	490	3,9	65,9	1	1,5	0,1	721	3,8	96,9	453	3,9	60,9
Steinfurt	679	3,5	441	3,5	64,9	–	–	–	657	3,5	96,8	396	3,4	58,3
Warendorf	408	2,1	277	2,2	67,9	1	1,5	0,2	395	2,1	96,8	217	1,9	53,2
Reg.-Bez. Münster	3 427	17,6	2 255	17,7	65,8	7	10,4	0,2	3 331	17,7	97,2	2 003	17,1	58,4
davon														
kreisfreie Städte	653	3,4	467	3,7	71,5	1	1,5	0,2	633	3,4	96,9	369	3,1	56,5
Kreise	2 774	14,3	1 788	14,1	64,5	6	9,0	0,2	2 698	14,3	97,3	1 634	13,9	58,9
Kreisfreie Stadt														
Bielefeld	310	1,6	205	1,6	66,1	1	1,5	0,3	295	1,6	95,2	177	1,5	57,1
Kreise														
Gütersloh	505	2,6	308	2,4	61,0	2	3,0	0,4	492	2,6	97,4	319	2,7	63,2
Herford	323	1,7	197	1,6	61,0	1	1,5	0,3	316	1,7	97,8	196	1,7	60,7
Höxter	255	1,3	147	1,2	57,6	1	1,5	0,4	248	1,3	97,3	155	1,3	60,8
Lippe	436	2,2	254	2,0	58,3	3	4,5	0,7	427	2,3	97,9	261	2,2	59,9
Minden-Lübbecke	398	2,0	241	1,9	60,6	2	3,0	0,5	388	2,1	97,5	243	2,1	61,1
Paderborn	419	2,2	286	2,3	68,3	–	–	–	405	2,1	96,7	237	2,0	56,6
Reg.-Bez. Detmold	2 646	13,6	1 638	12,9	61,9	10	14,9	0,4	2 571	13,6	97,2	1 588	13,5	60,0
davon														
kreisfreie Stadt	310	1,6	205	1,6	66,1	1	1,5	0,3	295	1,6	95,2	177	1,5	57,1
Kreise	2 336	12,0	1 433	11,3	61,3	9	13,4	0,4	2 276	12,1	97,4	1 411	12,0	60,4
Kreisfreie Städte														
Bochum	302	1,6	209	1,6	69,2	–	–	–	293	1,6	97,0	190	1,6	62,9
Dortmund	525	2,7	364	2,9	69,3	4	6,0	0,8	493	2,6	93,9	299	2,6	57,0
Hagen	173	0,9	108	0,8	62,4	–	–	–	168	0,9	97,1	120	1,0	69,4
Hamm	202	1,0	135	1,1	66,8	–	–	–	195	1,0	96,5	131	1,1	64,9
Herne	142	0,7	96	0,8	67,6	1	1,5	0,7	140	0,7	98,6	96	0,8	67,6
Kreise														
Ennepe-Ruhr-Kreis	363	1,9	248	2,0	68,3	–	–	–	355	1,9	97,8	212	1,8	58,4
Hochsauerlandkreis	400	2,1	222	1,7	55,5	2	3,0	0,5	386	2,0	96,5	260	2,2	65,0
Märkischer Kreis	560	2,9	329	2,6	58,8	2	3,0	0,4	549	2,9	98,0	362	3,1	64,6
Olpe	184	0,9	95	0,7	51,6	–	–	–	176	0,9	95,7	120	1,0	65,2
Siegen-Wittgenstein	382	2,0	201	1,6	52,6	–	–	–	374	2,0	97,9	247	2,1	64,7
Soest	413	2,1	266	2,1	64,4	2	3,0	0,5	403	2,1	97,6	240	2,0	58,1
Unna	411	2,1	265	2,1	64,5	–	–	–	401	2,1	97,6	266	2,3	64,7
Reg.-Bez. Arnsberg	4 057	20,9	2 538	20,0	62,6	11	16,4	0,3	3 933	20,8	96,9	2 543	21,7	62,7
davon														
kreisfreie Städte	1 344	6,9	912	7,2	67,9	5	7,5	0,4	1 289	6,8	95,9	836	7,1	62,2
Kreise	2 713	14,0	1 626	12,8	59,9	6	9,0	0,2	2 644	14,0	97,5	1 707	14,6	62,9
Nordrhein-Westfalen	19 427	100	12 708	100	65,4	67	100	0,3	18 872	100	97,1	11 723	100	60,3
davon														
kreisfreie Städte	6 113	31,5	4 194	33,0	68,6	30	44,8	0,5	5 896	31,2	96,5	3 693	31,5	60,4
Kreise	13 314	68,5	8 514	67,0	63,9	37	55,2	0,3	12 976	68,8	97,5	8 030	68,5	60,3
darunter langfristige abwesende Lehrer/-innen ¹⁾	262	1,3	205	1,6	78,2	1	1,5	0,4	259	1,4	98,9	173	1,5	66,0

5. Erteilte wöchentliche Unterrichtsstunden 2003/2004

Verwaltungsbezirk	Erteilte wöchentliche Unterrichtsstunden													je 100 Schüler/-innen
	der Lehrer/-innen										darunter Mehrarbeit			
	insgesamt	in % aller Stunden	weiblich		davon									
			Anzahl	in % von Sp. 1	hauptamtlich/BAT			na/nb/Nicht-BAT						
					Anzahl	in % von Sp. 1	je ha/BAT-Lehrer/-in	Anzahl	in % von Sp. 1	je na/nb/Nicht-BAT-Lehrer/-in	Anzahl	in % von Sp. 1	je Lehrer/-in mit Mehrarbeit	
1	2	3	4	5	6	7	8	9	10	11	12	13	14	
Kreisfreie Städte														
Düsseldorf	8 565,0	2,1	6 024,0	70,3	8 446,0	98,6	21,1	119,0	1,4	7,4	-	-	-	117,3
Duisburg	7 801,0	1,9	4 670,0	59,9	7 703,0	98,7	21,8	98,0	1,3	8,9	-	-	-	119,5
Essen	10 521,0	2,6	6 855,0	65,2	10 417,0	99,0	20,6	104,0	1,0	6,9	2,0	0	2,0	113,9
Krefeld	4 477,0	1,1	3 297,0	73,6	4 452,0	99,4	20,5	25,0	0,6	8,3	-	-	-	121,6
Mönchengladbach	3 840,0	0,9	2 202,0	57,3	3 802,0	99,0	21,5	38,0	1,0	6,3	-	-	-	117,4
Mülheim an der Ruhr	2 543,0	0,6	1 780,0	70,0	2 514,0	98,9	20,4	29,0	1,1	7,3	-	-	-	113,5
Oberhausen	3 354,0	0,8	1 901,0	56,7	3 317,0	98,9	22,0	37,0	1,1	9,3	-	-	-	112,7
Remscheid	2 055,0	0,5	1 222,0	59,5	2 027,0	98,6	23,3	28,0	1,4	9,3	-	-	-	118,5
Solingen	2 418,0	0,6	1 484,0	61,4	2 410,0	99,7	21,7	8,0	0,3	8,0	-	-	-	109,5
Wuppertal	5 576,0	1,4	3 603,0	64,6	5 529,0	99,2	21,9	47,0	0,8	7,8	-	-	-	116,1
Kreise														
Kleve	8 154,0	2,0	4 824,0	59,2	8 114,0	99,5	21,8	40,0	0,5	8,0	4,0	0	4,0	117,8
Mettmann	12 750,0	3,1	8 526,0	66,9	12 644,0	99,2	20,8	106,0	0,8	6,6	1,0	0	1,0	115,0
Rhein-Kreis Neuss	10 304,0	2,5	6 703,0	65,1	10 218,0	99,2	21,1	86,0	0,8	8,6	12,0	0,1	6,0	117,0
Viersen	6 413,0	1,6	3 943,0	61,5	6 327,0	98,7	21,8	86,0	1,3	8,6	-	-	-	115,3
Wesel	11 738,0	2,9	7 179,0	61,2	11 553,0	98,4	21,1	185,0	1,6	8,4	-	-	-	118,4
Reg.-Bez. Düsseldorf	100 509,0	24,6	64 213,0	63,9	99 473,0	99,0	21,2	1 036,0	1,0	7,8	19,0	0	3,8	116,5
davon														
kreisfreie Städte	51 150,0	12,5	33 038,0	64,6	50 617,0	99,0	21,3	533,0	1,0	7,7	2,0	0	2,0	116,3
Kreise	49 359,0	12,1	31 175,0	63,2	48 856,0	99,0	21,2	503,0	1,0	8,0	17,0	0	4,3	116,7
Kreisfreie Städte														
Aachen	3 107,0	0,8	1 965,0	63,2	3 066,0	98,7	20,0	41,0	1,3	8,2	-	-	-	116,6
Bonn	5 452,0	1,3	3 785,0	69,4	5 381,0	98,7	20,9	71,0	1,3	5,9	-	-	-	128,0
Köln	15 897,0	3,9	10 801,0	67,9	15 634,0	98,3	21,6	263,0	1,7	6,7	1,0	0	1,0	118,9
Leverkusen	3 462,0	0,8	2 596,0	75,0	3 446,0	99,5	20,9	16,0	0,5	8,0	5,0	0,1	2,5	120,0
Kreise														
Aachen	7 347,0	1,8	4 669,0	63,5	7 298,0	99,3	21,9	49,0	0,7	7,0	4,0	0,1	2,0	114,1
Düren	6 402,0	1,6	4 254,0	66,4	6 366,0	99,4	21,4	36,0	0,6	9,0	14,0	0,2	7,0	116,9
Rhein-Erft-Kreis	11 230,0	2,7	7 705,0	68,6	11 063,0	98,5	21,0	167,0	1,5	7,6	-	-	-	115,2
Euskirchen	4 583,0	1,1	2 757,0	60,2	4 549,0	99,3	21,6	34,0	0,7	11,3	14,0	0,3	4,7	117,2
Heinsberg	7 206,0	1,8	3 912,0	54,3	7 164,0	99,4	21,6	42,0	0,6	8,4	-	-	-	117,4
Oberbergischer Kreis	9 412,0	2,3	5 711,0	60,7	9 392,0	99,8	22,3	20,0	0,2	6,7	-	-	-	122,0
Rhein.-Berg. Kreis	6 994,0	1,7	4 595,0	65,7	6 934,0	99,1	21,1	60,0	0,9	7,5	18,0	0,3	2,0	117,5
Rhein-Sieg-Kreis	12 744,0	3,1	8 914,0	69,9	12 604,0	98,9	20,9	140,0	1,1	7,8	-	-	-	121,4
Reg.-Bez. Köln	93 836,0	23,0	61 664,0	65,7	92 897,0	99,0	21,3	939,0	1,0	7,3	56,0	0,1	2,9	118,7
davon														
kreisfreie Städte	27 918,0	6,8	19 147,0	68,6	27 527,0	98,6	21,2	391,0	1,4	6,7	6,0	0	2,0	120,4
Kreise	65 918,0	16,1	42 517,0	64,5	65 370,0	99,2	21,4	548,0	0,8	7,8	50,0	0,1	3,1	118,0
Kreisfreie Städte														
Bottrop	2 498,0	0,6	1 678,0	67,2	2 478,0	99,2	21,7	20,0	0,8	10,0	-	-	-	115,4
Gelsenkirchen	4 829,0	1,2	3 358,0	69,5	4 784,0	99,1	21,8	45,0	0,9	5,6	-	-	-	115,3
Münster	5 858,0	1,4	4 122,0	70,4	5 798,0	99,0	19,3	60,0	1,0	6,0	-	-	-	121,0

Noch: 5. Erteilte wöchentliche Unterrichtsstunden 2003/2004

Verwaltungsbezirk	Erteilte wöchentliche Unterrichtsstunden													
	der Lehrer/-innen										darunter Mehrarbeit			je 100 Schü- ler/ -innen
	ins- gesamt	in % aller Stun- den	weiblich		davon									
			Anzahl	in % von Sp. 1	hauptamtlich/BAT			na/nb/Nicht-BAT						
					Anzahl	in % von Sp. 1	je ha/ BAT- Lehrer/ -in	Anzahl	in % von Sp. 1	je na/nb/ Nicht- BAT- Lehrer/ -in	Anzahl	in % von Sp. 1	je Lehrer/ -in mit Mehr- arbeit	
1	2	3	4	5	6	7	8	9	10	11	12	13	14	
Kreise														
Borken	12 991,0	3,2	7 396,0	56,9	12 928,0	99,5	21,6	63,0	0,5	6,3	1,0	0	1,0	119,5
Coesfeld	6 798,0	1,7	4 225,0	62,2	6 746,0	99,2	20,7	52,0	0,8	6,5	-	-	-	119,9
Recklinghausen	15 613,0	3,8	9 980,0	63,9	15 445,0	98,9	21,4	168,0	1,1	7,3	-	-	-	115,0
Steinfurt	14 323,0	3,5	9 096,0	63,5	14 166,0	98,9	21,6	157,0	1,1	7,1	1,0	0	1,0	119,0
Warendorf	8 313,0	2,0	5 434,0	65,4	8 197,0	98,6	20,8	116,0	1,4	8,9	-	-	-	119,2
Reg.-Bez. Münster	71 223,0	17,4	45 289,0	63,6	70 542,0	99,0	21,2	681,0	1,0	7,1	2,0	0	1,0	118,1
davon														
kreisfreie Städte	13 185,0	3,2	9 158,0	69,5	13 060,0	99,1	20,6	125,0	0,9	6,3	-	-	-	117,8
Kreise	58 038,0	14,2	36 131,0	62,3	57 482,0	99,0	21,3	556,0	1,0	7,3	2,0	0	1,0	118,1
Kreisfreie Stadt														
Bielefeld	6 429,0	1,6	3 976,0	61,8	6 336,0	98,6	21,5	93,0	1,4	6,2	-	-	-	120,7
Kreise														
Gütersloh	10 830,0	2,7	6 439,0	59,5	10 740,0	99,2	21,8	90,0	0,8	6,9	3,0	0	3,0	120,8
Herford	6 837,0	1,7	3 941,0	57,6	6 768,0	99,0	21,4	69,0	1,0	9,9	-	-	-	120,0
Höxter	5 491,0	1,3	3 036,0	55,3	5 428,0	98,9	21,9	63,0	1,1	9,0	13,0	0,2	2,6	113,2
Lippe	9 454,0	2,3	5 292,0	56,0	9 383,0	99,2	22,0	71,0	0,8	7,9	-	-	-	121,1
Minden-Lübbecke	8 321,0	2,0	4 808,0	57,8	8 265,0	99,3	21,3	56,0	0,7	5,6	-	-	-	118,6
Paderborn	8 578,0	2,1	5 506,0	64,2	8 439,0	98,4	20,8	139,0	1,6	9,9	-	-	-	116,5
Reg.-Bez. Detmold	55 940,0	13,7	32 998,0	59,0	55 359,0	99,0	21,5	581,0	1,0	7,7	16,0	0	2,7	118,9
davon														
kreisfreie Stadt	6 429,0	1,6	3 976,0	61,8	6 336,0	98,6	21,5	93,0	1,4	6,2	-	-	-	120,7
Kreise	49 511,0	12,1	29 022,0	58,6	49 023,0	99,0	21,5	488,0	1,0	8,1	16,0	0	2,7	118,7
Kreisfreie Städte														
Bochum	6 331,0	1,5	4 264,0	67,4	6 265,0	99,0	21,4	66,0	1,0	7,3	1,0	0	1,0	114,3
Dortmund	11 029,0	2,7	7 457,0	67,6	10 806,0	98,0	21,9	223,0	2,0	7,0	-	-	-	119,9
Hagen	3 787,0	0,9	2 247,0	59,3	3 756,0	99,2	22,4	31,0	0,8	6,2	4,0	0,1	4,0	117,8
Hamm	4 322,0	1,1	2 764,0	64,0	4 276,0	98,9	21,9	46,0	1,1	6,6	2,0	0	2,0	115,0
Herne	3 113,0	0,8	2 007,0	64,5	3 096,0	99,5	22,1	17,0	0,5	8,5	-	-	-	124,7
Kreise														
Ennepe-Ruhr-Kreis	7 695,0	1,9	5 030,0	65,4	7 629,0	99,1	21,5	66,0	0,9	8,3	-	-	-	120,5
Hochsauerlandkreis	8 522,0	2,1	4 431,0	52,0	8 414,0	98,7	21,8	108,0	1,3	7,7	3,0	0	1,5	116,9
Märkischer Kreis	12 201,0	3,0	6 788,0	55,6	12 113,0	99,3	22,1	88,0	0,7	8,0	2,0	0	1,0	116,6
Olpe	4 055,0	1,0	1 957,0	48,3	4 001,0	98,7	22,7	54,0	1,3	6,8	-	-	-	121,0
Siegen-Wittgenstein	8 436,0	2,1	4 199,0	49,8	8 384,0	99,4	22,4	52,0	0,6	6,5	17,0	0,2	2,1	116,4
Soest	8 755,0	2,1	5 336,0	60,9	8 680,0	99,1	21,5	75,0	0,9	7,5	7,0	0,1	3,5	117,9
Unna	8 820,0	2,2	5 378,0	61,0	8 737,0	99,1	21,8	83,0	0,9	8,3	4,0	0	2,0	118,9
Reg.-Bez. Arnsberg	87 066,0	21,3	51 858,0	59,6	86 157,0	99,0	21,9	909,0	1,0	7,3	40,0	0	2,1	118,0
davon														
kreisfreie Städte	28 582,0	7,0	18 739,0	65,6	28 199,0	98,7	21,9	383,0	1,3	7,0	7,0	0	2,3	118,1
Kreise	58 484,0	14,3	33 119,0	56,6	57 958,0	99,1	21,9	526,0	0,9	7,6	33,0	0,1	2,1	118,0
Nordrhein-Westfalen	408 574,0	100	256 022,0	62,7	404 428,0	99,0	21,4	4 146,0	1,0	7,5	133,0	0	2,6	117,9
davon														
kreisfreie Städte	127 264,0	31,1	84 058,0	66,1	125 739,0	98,8	21,3	1 525,0	1,2	7,0	15,0	0	2,1	118,0
Kreise	281 310,0	68,9	171 964,0	61,1	278 689,0	99,1	21,5	2 621,0	0,9	7,8	118,0	0	2,7	117,9

Gesamtschulen

1. Schuleckdaten 2003/2004

Verwaltungsbezirk	Schulen	Klassen	Schüler/-innen										
			ins- gesamt	weiblich		ausländisch			Aussiedler/-innen		je Klasse ¹⁾	je Lehrer/ -in ²⁾	
				Anzahl	in % von Spalte 3	zu- sammen	in % von Spalte 3	weiblich	Anzahl	in % von Spalte 3			
			1	2	3	4	5	6	7	8	9	10	11
Kreisfreie Städte													
Düsseldorf	6	165	5 066	2 441	48,2	1 673	33,0	836	89	1,8	26,2	11,0	
Duisburg	13	402	12 878	6 438	50,0	3 417	26,5	1 733	244	1,9	27,7	13,7	
Essen	8	272	9 098	4 340	47,7	1 818	20,0	934	212	2,3	28,7	13,4	
Krefeld	4	125	4 235	2 198	51,9	629	14,9	324	178	4,2	28,3	12,5	
Mönchengladbach	5	113	4 091	2 097	51,3	535	13,1	288	192	4,7	29,5	13,7	
Mülheim an der Ruhr	3	105	3 800	1 887	49,7	492	12,9	268	54	1,4	29,1	13,4	
Oberhausen	4	142	4 593	2 257	49,1	883	19,2	449	99	2,2	28,7	13,4	
Remscheid	2	72	2 424	1 282	52,9	590	24,3	301	70	2,9	29,1	13,6	
Solingen	3	112	3 959	2 025	51,1	726	18,3	404	130	3,3	29,4	14,3	
Wuppertal	5	165	5 643	2 931	51,9	965	17,1	520	217	3,8	28,5	12,9	
Kreise													
Kleve	1	31	1 002	484	48,3	29	2,9	15	2	0,2	30,3	16,2	
Mettmann	5	163	5 536	2 689	48,6	907	16,4	492	288	5,2	28,5	13,1	
Rhein-Kreis Neuss	5	134	4 834	2 481	51,3	586	12,1	352	218	4,5	29,4	13,5	
Viersen	4	116	4 107	2 103	51,2	338	8,2	182	32	0,8	28,9	14,5	
Wesel	9	293	9 243	4 445	48,1	1 179	12,8	609	346	3,7	27,8	14,0	
Reg.-Bez. Düsseldorf	77	2 410	80 509	40 098	49,8	14 767	18,3	7 707	2 371	2,9	28,4	13,4	
davon													
kreisfreie Städte	53	1 673	55 787	27 896	50,0	11 728	21,0	6 057	1 485	2,7	28,3	13,2	
Kreise	24	737	24 722	12 202	49,4	3 039	12,3	1 650	886	3,6	28,5	13,8	
Kreisfreie Städte													
Aachen	3	102	3 317	1 622	48,9	364	11,0	196	82	2,5	27,9	12,5	
Bonn	3	97	3 273	1 589	48,5	426	13,0	209	111	3,4	28,4	12,2	
Köln	9	294	9 688	4 742	48,9	2 595	26,8	1 339	34	0,4	27,2	12,0	
Leverkusen	2	92	2 884	1 395	48,4	577	20,0	279	110	3,8	28,0	12,8	
Kreise													
Aachen	3	98	3 161	1 565	49,5	527	16,7	267	85	2,7	28,2	13,6	
Düren	4	122	3 856	1 850	48,0	498	12,9	265	180	4,7	27,8	13,5	
Rhein-Erft-Kreis	4	111	3 664	1 715	46,8	629	17,2	303	9	0,2	28,7	13,7	
Euskirchen	1	30	1 036	466	45,0	57	5,5	25	24	2,3	29,5	13,0	
Heinsberg	3	85	2 921	1 419	48,6	165	5,6	85	61	2,1	29,3	14,7	
Oberbergischer Kreis	4	122	4 209	2 129	50,6	415	9,9	219	423	10,0	28,8	14,5	
Rhein.-Berg. Kreis	2	69	2 246	1 107	49,3	180	8,0	94	33	1,5	27,1	13,1	
Rhein-Sieg-Kreis	3	103	3 809	1 930	50,7	344	9,0	180	210	5,5	29,6	12,7	
Reg.-Bez. Köln	41	1 325	44 064	21 529	48,9	6 777	15,4	3 461	1 362	3,1	28,2	13,0	
davon													
kreisfreie Städte	17	585	19 162	9 348	48,8	3 962	20,7	2 023	337	1,8	27,6	12,2	
Kreise	24	740	24 902	12 181	48,9	2 815	11,3	1 438	1 025	4,1	28,6	13,6	
Kreisfreie Städte													
Bottrop	2	74	2 347	1 085	46,2	469	20,0	225	116	4,9	28,2	13,4	
Gelsenkirchen	5	201	6 281	3 009	47,9	1 946	31,0	945	83	1,3	27,7	13,3	
Münster	1	36	1 462	739	50,5	33	2,3	16	-	-	30,2	14,2	

1) Es sind nur die Schülerinnen und Schüler sowie Klassen der Sekundarstufe I berücksichtigt. – 2) hauptamtliche/BAT- sowie nebenamtliche/nebenberufliche und Nicht-BAT Lehrerinnen und Lehrer

Noch: 1. Schuleckdaten 2003/2004

Verwaltungsbezirk	Schulen	Klassen	Schüler/-innen										
			ins- gesamt	weiblich		ausländisch			Aussiedler/-innen		je Klasse ¹⁾	je Lehrer/ -in ²⁾	
				Anzahl	in % von Spalte 3	zu- sammen	in % von Spalte 3	weiblich	Anzahl	in % von Spalte 3			
			1	2	3	4	5	6	7	8	9	10	11
Kreise													
Borken	1	6	152	71	46,7	8	5,3	4	-	-	25,3	8,9	
Coesfeld	3	80	2 745	1 377	50,2	94	3,4	56	55	2,0	28,6	12,2	
Recklinghausen	11	373	11 472	5 405	47,1	2 391	20,8	1 170	299	2,6	27,3	13,1	
Steinfurt	3	79	2 754	1 402	50,9	118	4,3	64	162	5,9	29,8	13,0	
Warendorf	1	35	1 039	474	45,6	355	34,2	169	38	3,7	26,6	11,1	
Reg.-Bez. Münster	27	884	28 252	13 562	48,0	5 414	19,2	2 649	753	2,7	27,9	13,0	
davon													
kreisfreie Städte	8	311	10 090	4 833	47,9	2 448	24,3	1 186	199	2,0	28,1	13,4	
Kreise	19	573	18 162	8 729	48,1	2 966	16,3	1 463	554	3,1	27,8	12,8	
Kreisfreie Stadt													
Bielefeld	6	175	5 488	2 782	50,7	861	15,7	479	342	6,2	27,1	12,2	
Kreise													
Gütersloh	3	115	3 593	1 736	48,3	384	10,7	213	339	9,4	28,3	13,4	
Herford	6	198	6 438	2 990	46,4	630	9,8	312	1 007	15,6	28,4	13,6	
Höxter	-	-	-	-	-	-	-	-	-	-	-	-	
Lippe	4	134	4 389	2 217	50,5	257	5,9	137	357	8,1	28,9	13,4	
Minden-Lübbecke	5	158	5 101	2 453	48,1	288	5,6	154	711	13,9	28,4	13,7	
Paderborn	2	71	2 229	1 015	45,5	173	7,8	86	485	21,8	27,6	12,0	
Reg.-Bez. Detmold	26	851	27 238	13 193	48,4	2 593	9,5	1 381	3 241	11,9	28,1	13,1	
davon													
kreisfreie Stadt	6	175	5 488	2 782	50,7	861	15,7	479	342	6,2	27,1	12,2	
Kreise	20	676	21 750	10 411	47,9	1 732	8,0	902	2 899	13,3	28,4	13,4	
Kreisfreie Städte													
Bochum	6	184	5 925	2 970	50,1	919	15,5	465	100	1,7	27,3	12,0	
Dortmund	9	283	9 065	4 457	49,2	2 169	23,9	1 071	314	3,5	27,7	13,1	
Hagen	3	103	3 559	1 767	49,6	750	21,1	378	185	5,2	28,5	13,3	
Hamm	2	72	2 331	1 142	49,0	482	20,7	262	234	10,0	28,3	13,2	
Herne	3	97	3 078	1 527	49,6	759	24,7	393	158	5,1	27,2	13,4	
Kreise													
Ennepe-Ruhr-Kreis	5	149	4 795	2 325	48,5	502	10,5	255	255	5,3	27,8	13,8	
Hochsauerlandkreis	-	-	-	-	-	-	-	-	-	-	-	-	
Märkischer Kreis	4	144	4 838	2 419	50,0	734	15,2	378	449	9,3	28,4	14,0	
Olpe	-	-	-	-	-	-	-	-	-	-	-	-	
Siegen-Wittgenstein	3	78	2 800	1 421	50,8	309	11,0	174	156	5,6	28,7	13,7	
Soest	1	24	783	381	48,7	39	5,0	21	113	14,4	28,5	12,0	
Unna	10	279	9 303	4 678	50,3	1 418	15,2	730	636	6,8	28,6	13,3	
Reg.-Bez. Arnsberg	46	1 413	46 477	23 087	49,7	8 081	17,4	4 127	2 600	5,6	28,0	13,2	
davon													
kreisfreie Städte	23	739	23 958	11 863	49,5	5 079	21,2	2 569	991	4,1	27,7	12,9	
Kreise	23	674	22 519	11 224	49,8	3 002	13,3	1 558	1 609	7,1	28,4	13,5	
Nordrhein-Westfalen	217	6 883	226 540	111 469	49,2	37 632	16,6	19 325	10 327	4,6	28,2	13,2	
davon													
kreisfreie Städte	107	3 483	114 485	56 722	49,5	24 078	21,0	12 314	3 354	2,9	28,0	12,9	
Kreise	110	3 400	112 055	54 747	48,9	13 554	12,1	7 011	6 973	6,2	28,4	13,5	

2. Verteilung der Schülerpopulation 2003/2004

Verwaltungsbezirk a = Zusammen b = weiblich c = Ausländer/-innen zusammen d = Ausländerinnen		Schüler/-innen												ins- gesamt
		davon im Schuljahrgang / in der Bildungsstufe												
		05	06	07	08	09	10	ohne Jahr- gang ¹⁾	Sekun- dar- stufe I	11	12	13	Sekun- dar- stufe II	
Kreisfreie Städte														
Düsseldorf	a	706	705	720	724	740	735	-	4 330	290	237	209	736	5 066
	b	346	338	330	363	348	332	-	2 057	163	121	100	384	2 441
	c	219	234	230	253	267	265	-	1 468	83	64	58	205	1 673
	d	109	118	113	114	137	128	-	719	55	34	28	117	836
Duisburg	a	1 837	1 837	1 873	1 811	1 981	1 781	-	11 120	715	589	454	1 758	12 878
	b	895	906	921	896	979	910	-	5 507	380	299	252	931	6 438
	c	543	507	509	484	539	431	-	3 013	183	137	84	404	3 417
	d	291	257	247	241	270	205	-	1 511	97	71	54	222	1 733
Essen	a	1 281	1 282	1 314	1 317	1 360	1 245	5	7 804	564	395	335	1 294	9 098
	b	624	571	637	600	642	606	4	3 684	297	195	164	656	4 340
	c	285	250	272	293	281	250	-	1 631	91	50	46	187	1 818
	d	146	126	140	146	147	127	-	832	48	33	21	102	934
Krefeld	a	576	580	572	609	631	571	-	3 539	277	209	210	696	4 235
	b	284	308	292	298	334	317	-	1 833	151	113	101	365	2 198
	c	88	97	89	82	95	92	-	543	32	18	36	86	629
	d	47	47	53	38	46	45	-	276	20	9	19	48	324
Mönchengladbach	a	623	502	551	516	564	573	-	3 329	326	232	204	762	4 091
	b	319	268	288	252	293	272	-	1 692	173	127	105	405	2 097
	c	88	61	77	73	72	60	-	431	42	34	28	104	535
	d	49	32	45	38	39	27	-	230	25	21	12	58	288
Mülheim an der Ruhr	a	497	516	493	495	533	517	-	3 051	281	266	202	749	3 800
	b	241	276	247	236	246	258	-	1 504	128	143	112	383	1 887
	c	62	72	68	59	62	73	-	396	37	34	25	96	492
	d	29	40	37	31	28	49	-	214	20	20	14	54	268
Oberhausen	a	668	676	673	667	741	646	-	4 071	223	169	130	522	4 593
	b	331	323	320	325	360	319	-	1 978	110	92	77	279	2 257
	c	142	128	135	147	134	120	-	806	32	28	17	77	883
	d	72	53	69	75	71	63	-	403	16	18	12	46	449
Remscheid	a	351	350	356	348	357	334	-	2 096	142	93	93	328	2 424
	b	188	173	189	188	183	173	-	1 094	84	58	46	188	1 282
	c	82	82	77	92	105	85	-	523	24	18	25	67	590
	d	43	45	34	49	47	39	-	257	17	11	16	44	301
Solingen	a	546	543	590	549	543	525	-	3 296	255	227	181	663	3 959
	b	270	278	316	291	284	246	-	1 685	135	112	93	340	2 025
	c	96	113	105	95	101	108	-	618	53	30	25	108	726
	d	53	64	63	54	62	52	-	348	25	17	14	56	404

1) geistig Behinderte in Integrationsklassen

Noch: 2. Verteilung der Schülerpopulation 2003/2004

Verwaltungsbezirk a = Zusammen b = weiblich c = Ausländer/-innen zusammen d = Ausländerinnen		Schüler/-innen												ins- gesamt	
		davon im Schuljahrgang / in der Bildungsstufe													
		05	06	07	08	09	10	ohne Jahr- gang ¹⁾	Sekun- dar- stufe I	11	12	13	Sekun- dar- stufe II		
Noch: Kreisfreie Stadt															
Wuppertal		a	809	792	800	760	797	750	-	4 708	385	296	254	935	5 643
		b	413	398	411	393	414	400	-	2 429	208	152	142	502	2 931
		c	130	144	139	142	144	144	-	843	58	30	34	122	965
		d	67	74	80	80	73	76	-	450	35	15	20	70	520
Kreise															
Kleve		a	181	151	186	151	148	121	-	938	64	-	-	64	1 002
		b	77	76	94	74	76	45	-	442	42	-	-	42	484
		c	2	5	8	4	4	4	-	27	2	-	-	2	29
		d	1	3	3	3	2	1	-	13	2	-	-	2	15
Mettmann		a	764	770	780	779	777	768	-	4 638	356	306	236	898	5 536
		b	367	362	395	379	344	369	-	2 216	186	165	122	473	2 689
		c	123	116	133	144	142	131	-	789	49	43	26	118	907
		d	60	63	89	70	76	70	-	428	28	19	17	64	492
Rhein-Kreis Neuss		a	658	635	651	661	673	661	-	3 939	366	290	239	895	4 834
		b	322	306	336	320	347	367	-	1 998	204	158	121	483	2 481
		c	60	64	71	93	81	98	-	467	50	41	28	119	586
		d	32	42	42	44	54	71	-	285	33	21	13	67	352
Viersen		a	564	567	552	557	572	535	-	3 347	329	243	188	760	4 107
		b	285	295	262	277	284	273	-	1 676	195	129	103	427	2 103
		c	38	47	52	49	51	40	-	277	25	20	16	61	338
		d	19	25	31	20	33	23	-	151	15	10	6	31	182
Wesel		a	1 354	1 373	1 361	1 366	1 411	1 280	6	8 151	424	355	313	1 092	9 243
		b	634	614	675	634	643	608	3	3 811	229	213	192	634	4 445
		c	174	187	151	212	171	150	-	1 045	53	53	28	134	1 179
		d	85	88	72	111	89	77	-	522	29	38	20	87	609
Reg.-Bez. Düsseldorf		a	11 415	11 279	11 472	11 310	11 828	11 042	11	68 357	4 997	3 907	3 248	12 152	80 509
		b	5 596	5 492	5 713	5 526	5 777	5 495	7	33 606	2 685	2 077	1 730	6 492	40 098
		c	2 132	2 107	2 116	2 222	2 249	2 051	-	12 877	814	600	476	1 890	14 767
		d	1 103	1 077	1 118	1 114	1 174	1 053	-	6 639	465	337	266	1 068	7 707
davon															
kreisfreie Städte		a	7 894	7 783	7 942	7 796	8 247	7 677	5	47 344	3 458	2 713	2 272	8 443	55 787
		b	3 911	3 839	3 951	3 842	4 083	3 833	4	23 463	1 829	1 412	1 192	4 433	27 896
		c	1 735	1 688	1 701	1 720	1 800	1 628	-	10 272	635	443	378	1 456	11 728
		d	906	856	881	866	920	811	-	5 240	358	249	210	817	6 057
Kreise		a	3 521	3 496	3 530	3 514	3 581	3 365	6	21 013	1 539	1 194	976	3 709	24 722
		b	1 685	1 653	1 762	1 684	1 694	1 662	3	10 143	856	665	538	2 059	12 202
		c	397	419	415	502	449	423	-	2 605	179	157	98	434	3 039
		d	197	221	237	248	254	242	-	1 399	107	88	56	251	1 650

Noch: 2. Verteilung der Schülerpopulation 2003/2004

Verwaltungsbezirk a = Zusammen b = weiblich c = Ausländer/-innen zusammen d = Ausländerinnen		Schüler/-innen												ins- gesamt
		davon im Schuljahrgang / in der Bildungsstufe												
		05	06	07	08	09	10	ohne Jahr- gang ¹⁾	Sekun- dar- stufe I	11	12	13	Sekun- dar- stufe II	
Kreisfreie Städte														
Aachen	a	509	493	494	466	453	434	-	2 849	225	137	106	468	3 317
	b	254	258	239	208	213	206	-	1 378	113	77	54	244	1 622
	c	57	57	69	39	65	48	-	335	12	5	12	29	364
	d	34	32	38	16	31	29	-	180	7	3	6	16	196
Bonn	a	453	448	451	449	481	463	13	2 758	209	179	127	515	3 273
	b	230	204	210	230	228	206	10	1 318	113	92	66	271	1 589
	c	54	55	44	59	77	81	2	372	19	25	10	54	426
	d	29	23	21	35	37	29	2	176	11	17	5	33	209
Köln	a	1 315	1 300	1 364	1 351	1 395	1 251	15	7 991	701	558	438	1 697	9 688
	b	640	617	675	691	636	611	7	3 877	352	271	242	865	4 742
	c	346	328	379	385	380	327	4	2 149	200	123	123	446	2 595
	d	178	170	203	196	190	172	-	1 109	102	64	64	230	1 339
Leverkusen	a	427	439	436	438	452	380	-	2 572	146	83	83	312	2 884
	b	211	221	202	201	220	181	-	1 236	73	40	46	159	1 395
	c	83	93	90	90	98	73	-	527	20	16	14	50	577
	d	41	50	48	43	43	32	-	257	10	5	7	22	279
Kreise														
Aachen	a	451	464	463	453	498	434	-	2 763	160	116	122	398	3 161
	b	230	223	231	209	246	213	-	1 352	82	65	66	213	1 565
	c	83	82	85	75	72	73	-	470	18	19	20	57	527
	d	49	40	44	31	39	33	-	236	11	9	11	31	267
Düren	a	563	573	560	565	599	535	-	3 395	195	156	110	461	3 856
	b	290	287	273	240	269	264	-	1 623	98	74	55	227	1 850
	c	84	75	64	88	83	64	-	458	12	16	12	40	498
	d	54	37	39	40	36	39	-	245	8	8	4	20	265
Rhein-Erft-Kreis	a	534	532	527	528	549	517	-	3 187	210	173	94	477	3 664
	b	281	253	235	250	248	224	-	1 491	88	88	48	224	1 715
	c	84	89	85	93	103	95	-	549	35	29	16	80	629
	d	44	43	47	54	39	40	-	267	11	18	7	36	303
Euskirchen	a	150	146	149	148	151	142	-	886	62	48	40	150	1 036
	b	70	61	69	64	64	74	-	402	23	24	17	64	466
	c	7	9	11	9	8	9	-	53	3	1	-	4	57
	d	3	4	6	5	4	3	-	25	-	-	-	-	25
Heinsberg	a	449	414	410	406	427	383	-	2 489	186	134	112	432	2 921
	b	233	193	199	200	194	180	-	1 199	93	67	60	220	1 419
	c	22	13	19	23	28	27	-	132	15	10	8	33	165
	d	14	7	9	12	11	15	-	68	8	4	5	17	85

Noch: 2. Verteilung der Schülerpopulation 2003/2004

Verwaltungsbezirk a = Zusammen b = weiblich c = Ausländer/-innen zusammen d = Ausländerinnen		Schüler/-innen												ins- gesamt
		davon im Schuljahrgang / in der Bildungsstufe												
		05	06	07	08	09	10	ohne Jahr- gang ¹⁾	Sekun- dar- stufe I	11	12	13	Sekun- dar- stufe II	
Noch: Kreise														
Oberbergischer Kreis	a	592	583	594	582	596	562	-	3 509	305	229	166	700	4 209
	b	288	274	288	277	313	264	-	1 704	192	147	86	425	2 129
	c	82	48	57	59	53	80	-	379	18	11	7	36	415
	d	42	20	33	30	33	36	-	194	11	9	5	25	219
Rhein.-Berg. Kreis														
	a	345	292	310	304	331	288	-	1 870	135	128	113	376	2 246
	b	165	140	138	159	158	148	-	908	68	67	64	199	1 107
	c	25	17	21	31	32	28	-	154	10	10	6	26	180
	d	11	6	9	25	12	15	-	78	8	4	4	16	94
Rhein-Sieg-Kreis														
	a	494	512	502	507	549	480	-	3 044	330	276	159	765	3 809
	b	258	255	266	253	263	233	-	1 528	159	153	90	402	1 930
	c	50	38	41	44	51	45	-	269	37	24	14	75	344
	d	25	19	26	23	31	23	-	147	14	11	8	33	180
Reg.-Bez. Köln														
	a	6 282	6 196	6 260	6 197	6 481	5 869	28	37 313	2 864	2 217	1 670	6 751	44 064
	b	3 150	2 986	3 025	2 982	3 052	2 804	17	18 016	1 454	1 165	894	3 513	21 529
	c	977	904	965	995	1 050	950	6	5 847	399	289	242	930	6 777
	d	524	451	523	510	506	466	2	2 982	201	152	126	479	3 461
davon														
kreisfreie Städte														
	a	2 704	2 680	2 745	2 704	2 781	2 528	28	16 170	1 281	957	754	2 992	19 162
	b	1 335	1 300	1 326	1 330	1 297	1 204	17	7 809	651	480	408	1 539	9 348
	c	540	533	582	573	620	529	6	3 383	251	169	159	579	3 962
	d	282	275	310	290	301	262	2	1 722	130	89	82	301	2 023
Kreise														
	a	3 578	3 516	3 515	3 493	3 700	3 341	-	21 143	1 583	1 260	916	3 759	24 902
	b	1 815	1 686	1 699	1 652	1 755	1 600	-	10 207	803	685	486	1 974	12 181
	c	437	371	383	422	430	421	-	2 464	148	120	83	351	2 815
	d	242	176	213	220	205	204	-	1 260	71	63	44	178	1 438
Kreisfreie Städte														
Bottrop														
	a	338	352	351	348	356	344	-	2 089	102	70	86	258	2 347
	b	168	160	152	166	150	168	-	964	48	29	44	121	1 085
	c	69	95	68	72	73	58	-	435	19	7	8	34	469
	d	34	42	28	38	34	32	-	208	10	4	3	17	225
Gelsenkirchen														
	a	938	991	937	927	922	861	-	5 576	272	258	175	705	6 281
	b	448	469	458	441	437	410	-	2 663	128	115	103	346	3 009
	c	303	356	330	290	262	270	-	1 811	52	48	35	135	1 946
	d	148	177	168	138	126	126	-	883	24	21	17	62	945
Münster														
	a	186	186	182	182	177	175	-	1 088	131	103	140	374	1 462
	b	96	91	94	82	89	76	-	528	72	64	75	211	739
	c	2	6	7	2	5	5	-	27	2	2	2	6	33
	d	2	1	3	2	3	1	-	12	2	1	1	4	16

Noch: 2. Verteilung der Schülerpopulation 2003/2004

Verwaltungsbezirk a = Zusammen b = weiblich c = Ausländer/-innen zusammen d = Ausländerinnen		Schüler/-innen												ins- gesamt
		davon im Schuljahrgang / in der Bildungsstufe												
		05	06	07	08	09	10	ohne Jahr- gang ¹⁾	Sekun- dar- stufe I	11	12	13	Sekun- dar- stufe II	
Kreise														
Borken	a	25	24	25	24	25	22	7	152	-	-	-	-	152
	b	12	10	14	13	9	8	5	71	-	-	-	-	71
	c	2	1	3	1	-	1	-	8	-	-	-	-	8
	d	-	1	2	1	-	-	-	4	-	-	-	-	4
Coesfeld														
	a	377	382	387	379	392	369	-	2 286	167	149	143	459	2 745
	b	202	186	185	178	195	177	-	1 123	91	91	72	254	1 377
	c	20	8	16	11	17	12	-	84	3	3	4	10	94
	d	14	5	10	5	8	7	-	49	2	3	2	7	56
Recklinghausen														
	a	1 707	1 716	1 738	1 707	1 801	1 507	4	10 180	511	418	363	1 292	11 472
	b	819	787	785	758	833	729	3	4 714	277	212	202	691	5 405
	c	412	368	375	373	352	310	-	2 190	76	65	60	201	2 391
	d	219	162	180	169	173	155	-	1 058	40	40	32	112	1 170
Steinfurt														
	a	387	387	418	391	395	376	-	2 354	177	108	115	400	2 754
	b	189	199	202	198	198	175	-	1 161	104	74	63	241	1 402
	c	17	24	16	18	15	12	-	102	6	4	6	16	118
	d	7	14	6	13	13	-	-	53	4	3	4	11	64
Warendorf														
	a	149	147	172	159	174	129	-	930	56	25	28	109	1 039
	b	77	72	75	66	70	64	-	424	26	12	12	50	474
	c	52	52	58	50	68	41	-	321	21	7	6	34	355
	d	25	26	26	24	26	23	-	150	13	4	2	19	169
Reg.-Bez. Münster														
	a	4 107	4 185	4 210	4 117	4 242	3 783	11	24 655	1 416	1 131	1 050	3 597	28 252
	b	2 011	1 974	1 965	1 902	1 981	1 807	8	11 648	746	597	571	1 914	13 562
	c	877	910	873	817	792	709	-	4 978	179	136	121	436	5 414
	d	449	428	423	390	383	344	-	2 417	95	76	61	232	2 649
davon														
kreisfreie Städte														
	a	1 462	1 529	1 470	1 457	1 455	1 380	-	8 753	505	431	401	1 337	10 090
	b	712	720	704	689	676	654	-	4 155	248	208	222	678	4 833
	c	374	457	405	364	340	333	-	2 273	73	57	45	175	2 448
	d	184	220	199	178	163	159	-	1 103	36	26	21	83	1 186
Kreise														
	a	2 645	2 656	2 740	2 660	2 787	2 403	11	15 902	911	700	649	2 260	18 162
	b	1 299	1 254	1 261	1 213	1 305	1 153	8	7 493	498	389	349	1 236	8 729
	c	503	453	468	453	452	376	-	2 705	106	79	76	261	2 966
	d	265	208	224	212	220	185	-	1 314	59	50	40	149	1 463
Kreisfreie Stadt														
Bielefeld														
	a	788	787	797	792	794	771	8	4 737	349	202	200	751	5 488
	b	402	396	404	385	394	377	5	2 363	207	108	104	419	2 782
	c	147	126	145	140	97	101	2	758	46	26	31	103	861
	d	80	66	78	84	52	59	1	420	31	14	14	59	479

Noch: 2. Verteilung der Schülerpopulation 2003/2004

Verwaltungsbezirk a = Zusammen b = weiblich c = Ausländer/-innen zusammen d = Ausländerinnen		Schüler/-innen												ins- gesamt
		davon im Schuljahrgang / in der Bildungsstufe												
		05	06	07	08	09	10	ohne Jahr- gang ¹⁾	Sekun- dar- stufe I	11	12	13	Sekun- dar- stufe II	
Kreise														
Gütersloh	a	533	537	560	557	564	499	1	3 251	153	98	91	342	3 593
	b	272	251	247	260	274	234	-	1 538	93	56	49	198	1 736
	c	64	72	65	60	61	44	-	366	13	3	2	18	384
	d	42	28	42	31	34	23	-	200	8	3	2	13	213
Herford	a	914	962	954	942	957	904	-	5 633	308	286	211	805	6 438
	b	412	434	437	435	430	412	-	2 560	163	147	120	430	2 990
	c	123	90	103	87	97	81	-	581	15	21	13	49	630
	d	53	46	55	43	48	37	-	282	7	14	9	30	312
Höxter	a	-	-	-	-	-	-	-	-	-	-	-	-	-
	b	-	-	-	-	-	-	-	-	-	-	-	-	-
	c	-	-	-	-	-	-	-	-	-	-	-	-	-
	d	-	-	-	-	-	-	-	-	-	-	-	-	-
Lippe	a	638	638	638	652	694	601	5	3 866	229	178	116	523	4 389
	b	313	329	313	300	356	299	-	1 910	136	104	67	307	2 217
	c	44	37	45	37	45	29	-	237	9	6	5	20	257
	d	19	20	23	20	23	19	-	124	5	5	3	13	137
Minden-Lübbecke	a	754	772	788	722	775	669	7	4 487	252	195	167	614	5 101
	b	368	368	371	350	345	314	4	2 120	135	112	86	333	2 453
	c	51	45	48	36	39	41	-	260	12	9	7	28	288
	d	30	22	26	20	17	24	-	139	8	5	2	15	154
Paderborn	a	294	336	311	332	357	317	11	1 958	127	90	54	271	2 229
	b	128	160	145	144	149	150	7	883	61	40	31	132	1 015
	c	22	21	22	31	33	26	-	155	10	4	4	18	173
	d	8	13	13	17	18	8	-	77	5	2	2	9	86
Reg.-Bez. Detmold	a	3 921	4 032	4 048	3 997	4 141	3 761	32	23 932	1 418	1 049	839	3 306	27 238
	b	1 895	1 938	1 917	1 874	1 948	1 786	16	11 374	795	567	457	1 819	13 193
	c	451	391	428	391	372	322	2	2 357	105	69	62	236	2 593
	d	232	195	237	215	192	170	1	1 242	64	43	32	139	1 381
davon														
kreisfreie Stadt	a	788	787	797	792	794	771	8	4 737	349	202	200	751	5 488
	b	402	396	404	385	394	377	5	2 363	207	108	104	419	2 782
	c	147	126	145	140	97	101	2	758	46	26	31	103	861
	d	80	66	78	84	52	59	1	420	31	14	14	59	479
Kreise	a	3 133	3 245	3 251	3 205	3 347	2 990	24	19 195	1 069	847	639	2 555	21 750
	b	1 493	1 542	1 513	1 489	1 554	1 409	11	9 011	588	459	353	1 400	10 411
	c	304	265	283	251	275	221	-	1 599	59	43	31	133	1 732
	d	152	129	159	131	140	111	-	822	33	29	18	80	902

Noch: 2. Verteilung der Schülerpopulation 2003/2004

Verwaltungsbezirk a = Zusammen b = weiblich c = Ausländer/-innen zusammen d = Ausländerinnen		Schüler/-innen												ins- gesamt
		davon im Schuljahrgang / in der Bildungsstufe												
		05	06	07	08	09	10	ohne Jahr- gang ¹⁾	Sekun- dar- stufe I	11	12	13	Sekun- dar- stufe II	
Kreisfreie Städte														
Bochum	a	808	851	865	829	834	801	28	5 016	364	293	252	909	5 925
	b	404	436	438	396	397	395	18	2 484	196	158	132	486	2 970
	c	122	144	123	128	144	134	1	796	45	43	35	123	919
	d	65	79	54	64	69	73	1	405	26	19	15	60	465
Dortmund	a	1 303	1 324	1 303	1 302	1 353	1 244	4	7 833	513	414	305	1 232	9 065
	b	653	663	630	641	631	591	2	3 811	269	210	167	646	4 457
	c	352	321	311	300	326	266	-	1 876	126	99	68	293	2 169
	d	177	158	160	138	151	140	-	924	63	46	38	147	1 071
Hagen	a	502	501	494	482	491	463	-	2 933	252	205	169	626	3 559
	b	244	230	244	231	238	242	-	1 429	142	106	90	338	1 767
	c	92	109	111	97	97	110	-	616	70	39	25	134	750
	d	45	56	55	45	53	53	-	307	38	19	14	71	378
Hamm	a	354	353	337	342	347	306	-	2 039	108	107	77	292	2 331
	b	183	163	162	156	162	162	-	988	52	60	42	154	1 142
	c	71	64	72	83	74	56	-	420	28	20	14	62	482
	d	39	31	31	44	47	35	-	227	14	15	6	35	262
Herne	a	440	444	444	450	468	389	-	2 635	168	138	137	443	3 078
	b	215	211	229	213	222	198	-	1 288	81	82	76	239	1 527
	c	116	132	120	129	106	84	-	687	27	20	25	72	759
	d	59	63	65	64	52	49	-	352	11	12	18	41	393
Kreise														
Ennepe-Ruhr-Kreis	a	699	684	710	673	728	647	-	4 141	274	214	166	654	4 795
	b	313	330	325	335	349	338	-	1 990	137	111	87	335	2 325
	c	77	63	85	87	74	69	-	455	14	19	14	47	502
	d	37	36	37	43	39	34	-	226	8	12	9	29	255
Hochsauerlandkreis	a	-	-	-	-	-	-	-	-	-	-	-	-	-
	b	-	-	-	-	-	-	-	-	-	-	-	-	-
	c	-	-	-	-	-	-	-	-	-	-	-	-	-
	d	-	-	-	-	-	-	-	-	-	-	-	-	-
Märkischer Kreis	a	682	683	694	687	684	663	-	4 093	311	226	208	745	4 838
	b	340	348	321	346	336	333	-	2 024	161	120	114	395	2 419
	c	88	111	116	123	110	93	-	641	36	19	38	93	734
	d	52	58	51	61	53	45	-	320	23	9	26	58	378
Olpe	a	-	-	-	-	-	-	-	-	-	-	-	-	-
	b	-	-	-	-	-	-	-	-	-	-	-	-	-
	c	-	-	-	-	-	-	-	-	-	-	-	-	-
	d	-	-	-	-	-	-	-	-	-	-	-	-	-

Noch: 2. Verteilung der Schülerpopulation 2003/2004

Verwaltungsbezirk a = Zusammen b = weiblich c = Ausländer/-innen zusammen d = Ausländerinnen		Schüler/-innen												ins- gesamt	
		davon im Schuljahrgang / in der Bildungsstufe													
		05	06	07	08	09	10	ohne Jahr- gang ¹⁾	Sekun- dar- stufe I	11	12	13	Sekun- dar- stufe II		
Noch: Kreise															
Siegen-Wittgenstein	a	376	369	369	376	371	375	-	2 236	219	202	143	564	2 800	
	b	179	177	180	187	181	194	-	1 098	121	118	84	323	1 421	
	c	32	36	42	44	31	48	-	233	30	30	16	76	309	
	d	17	21	21	24	19	28	-	130	18	16	10	44	174	
Soest	a	118	116	116	116	116	101	-	683	34	37	29	100	783	
	b	59	59	55	58	52	43	-	326	21	22	12	55	381	
	c	10	6	5	1	9	3	-	34	1	3	1	5	39	
	d	4	3	2	1	5	1	-	16	1	3	1	5	21	
Unna	a	1 275	1 273	1 271	1 341	1 445	1 386	-	7 991	535	434	343	1 312	9 303	
	b	637	622	606	655	685	707	-	3 912	337	230	199	766	4 678	
	c	220	197	191	206	215	222	-	1 251	71	54	42	167	1 418	
	d	111	100	97	104	95	120	-	627	47	28	28	103	730	
Reg.-Bez. Arnsberg	a	6 557	6 598	6 603	6 598	6 837	6 375	32	39 600	2 778	2 270	1 829	6 877	46 477	
	b	3 227	3 239	3 190	3 218	3 253	3 203	20	19 350	1 517	1 217	1 003	3 737	23 087	
	c	1 180	1 183	1 176	1 198	1 186	1 085	1	7 009	448	346	278	1 072	8 081	
	d	606	605	573	588	583	578	1	3 534	249	179	165	593	4 127	
davon															
kreisfreie Städte		a	3 407	3 473	3 443	3 405	3 493	3 203	32	20 456	1 405	1 157	940	3 502	23 958
	b	1 699	1 703	1 703	1 637	1 650	1 588	20	10 000	740	616	507	1 863	11 863	
	c	753	770	737	737	747	650	1	4 395	296	221	167	684	5 079	
	d	385	387	365	355	372	350	1	2 215	152	111	91	354	2 569	
Kreise		a	3 150	3 125	3 160	3 193	3 344	3 172	-	19 144	1 373	1 113	889	3 375	22 519
	b	1 528	1 536	1 487	1 581	1 603	1 615	-	9 350	777	601	496	1 874	11 224	
	c	427	413	439	461	439	435	-	2 614	152	125	111	388	3 002	
	d	221	218	208	233	211	228	-	1 319	97	68	74	239	1 558	
Nordrhein-Westfalen	a	32 282	32 290	32 593	32 219	33 529	30 830	114	193 857	13 473	10 574	8 636	32 683	226 540	
	b	15 879	15 629	15 810	15 502	16 011	15 095	68	93 994	7 197	5 623	4 655	17 475	111 469	
	c	5 617	5 495	5 558	5 623	5 649	5 117	9	33 068	1 945	1 440	1 179	4 564	37 632	
	d	2 914	2 756	2 874	2 817	2 838	2 611	4	16 814	1 074	787	650	2 511	19 325	
davon															
kreisfreie Städte		a	16 255	16 252	16 397	16 154	16 770	15 559	73	97 460	6 998	5 460	4 567	17 025	114 485
	b	8 059	7 958	8 088	7 883	8 100	7 656	46	47 790	3 675	2 824	2 433	8 932	56 722	
	c	3 549	3 574	3 570	3 534	3 604	3 241	9	21 081	1 301	916	780	2 997	24 078	
	d	1 837	1 804	1 833	1 773	1 808	1 641	4	10 700	707	489	418	1 614	12 314	
Kreise		a	16 027	16 038	16 196	16 065	16 759	15 271	41	96 397	6 475	5 114	4 069	15 658	112 055
	b	7 820	7 671	7 722	7 619	7 911	7 439	22	46 204	3 522	2 799	2 222	8 543	54 747	
	c	2 068	1 921	1 988	2 089	2 045	1 876	-	11 987	644	524	399	1 567	13 554	
	d	1 077	952	1 041	1 044	1 030	970	-	6 114	367	298	232	897	7 011	

3. Schulabgängerinnen und -abgänger im Abgangsjahr 2003

Verwaltungsbezirk a = Zusammen b = weiblich c = Ausländer/-innen zusammen d = Ausländerinnen	Schulabgänger/-innen										
	mit Hauptschulabschluss nach Jahrgang 09		mit Sekundarabschluss I				mit Fachhoch- schulreife	mit Hoch- schulreife	ohne Haupt- schul- abschluss	ins- gesamt	
	zu- sammen	darunter mit Qualifi- kations- vermerk	zu- sammen	davon mit							
				Haupt- schul- abschluss nach Jahr- gang 10	Fachoberschulreife	zu- sammen	darunter mit Qualifi- kations- vermerk				
Kreisfreie Städte											
Düsseldorf	a	51	32	517	185	332	79	55	138	50	811
	b	23	15	254	85	169	42	26	77	23	403
	c	14	10	179	68	111	26	26	30	16	265
	d	6	4	90	33	57	16	15	18	8	137
Duisburg	a	94	55	1 262	491	771	222	110	356	76	1 898
	b	45	29	630	240	390	120	66	182	33	956
	c	27	13	298	127	171	61	25	76	8	434
	d	16	8	147	62	85	30	11	38	5	217
Essen	a	78	72	758	274	484	102	46	194	44	1 120
	b	28	26	343	120	223	41	21	90	18	500
	c	23	22	138	69	69	19	5	40	9	215
	d	8	8	62	25	37	11	3	25	3	101
Krefeld	a	31	15	318	127	191	67	28	193	25	595
	b	11	3	142	56	86	34	17	113	13	296
	c	8	4	45	17	28	7	5	12	7	77
	d	2	-	22	11	11	4	3	7	5	39
Mönchengladbach	a	10	8	291	99	192	65	38	124	10	473
	b	5	4	133	41	92	38	20	62	7	227
	c	-	-	41	15	26	12	6	6	3	56
	d	-	-	21	9	12	6	2	4	3	30
Mülheim an der Ruhr	a	13	8	322	94	228	61	40	131	15	521
	b	7	4	166	44	122	32	20	68	4	265
	c	5	2	51	17	34	12	1	16	-	73
	d	3	1	32	10	22	7	1	9	-	45
Oberhausen	a	33	21	456	161	295	129	30	75	35	629
	b	16	13	203	64	139	63	21	36	11	287
	c	5	3	85	27	58	20	7	11	6	114
	d	3	3	36	13	23	7	6	4	3	52
Remscheid	a	6	6	233	99	134	24	41	67	2	349
	b	4	4	114	39	75	10	24	32	-	174
	c	3	3	57	32	25	7	5	14	2	81
	d	2	2	21	10	11	2	3	6	-	32
Solingen	a	15	11	314	101	213	56	35	115	8	487
	b	4	3	161	48	113	29	21	59	4	249
	c	2	2	57	17	40	10	4	7	3	73
	d	-	-	40	12	28	8	2	4	1	47

Noch: 3. Schulabgängerinnen und -abgänger im Abgangsjahr 2003

Verwaltungsbezirk a = Zusammen b = weiblich c = Ausländer/-innen zusammen d = Ausländerinnen	Schulabgänger/-innen										
	mit Hauptschulabschluss nach Jahrgang 09		mit Sekundarabschluss I				mit Fachhoch- schulreife	mit Hoch- schulreife	ohne Haupt- schul- abschluss	ins- gesamt	
	zu- sammen	darunter mit Qualifi- kations- vermerk	zu- sammen	davon mit							
				Haupt- schul- abschluss nach Jahr- gang 10	Fachoberschulreife	zu- sammen	darunter mit Qualifi- kations- vermerk				
Noch: Kreisfreie Stadt											
Wuppertal	a	19	13	417	127	290	86	15	186	27	664
	b	12	7	198	57	141	40	12	110	13	345
	c	3	1	75	29	46	15	5	21	12	116
	d	3	1	35	12	23	9	4	11	6	59
Kreise											
Kleve	a	2	2	68	29	39	5	-	-	7	77
	b	-	-	34	12	22	4	-	-	3	37
	c	-	-	2	2	-	-	-	-	1	3
	d	-	-	-	-	-	-	-	-	1	1
Mettmann	a	34	5	478	152	326	92	59	157	9	737
	b	15	3	224	63	161	44	32	78	4	353
	c	10	2	58	19	39	10	13	15	1	97
	d	4	1	32	10	22	6	6	7	-	49
Rhein-Kreis Neuss	a	32	16	439	178	261	61	44	181	24	720
	b	14	6	215	90	125	26	24	91	13	357
	c	9	3	58	26	32	8	4	20	3	94
	d	5	2	34	13	21	4	2	8	3	52
Viersen	a	15	11	356	138	218	51	24	169	10	574
	b	9	6	163	58	105	27	13	90	6	281
	c	2	1	25	9	16	3	2	9	-	38
	d	1	-	11	3	8	2	2	4	-	18
Wesel	a	42	31	961	463	498	134	76	199	29	1 307
	b	22	17	420	192	228	63	33	113	8	596
	c	4	3	100	57	43	14	8	18	6	136
	d	2	1	50	29	21	7	3	12	1	68
Reg.-Bez. Düsseldorf	a	475	306	7 190	2 718	4 472	1 234	641	2 285	371	15 434
	b	215	140	3 400	1 209	2 191	613	350	1 201	160	7 517
	c	115	69	1 269	531	738	224	116	295	77	2 610
	d	55	31	633	252	381	119	63	157	39	1 328
davon											
kreisfreie Städte	a	350	241	4 888	1 758	3 130	891	438	1 579	292	10 677
	b	155	108	2 344	794	1 550	449	248	829	126	5 252
	c	90	60	1 026	418	608	189	89	233	66	2 112
	d	43	27	506	197	309	100	50	126	34	1 068
Kreise	a	125	65	2 302	960	1 342	343	203	706	79	4 757
	b	60	32	1 056	415	641	164	102	372	34	2 265
	c	25	9	243	113	130	35	27	62	11	498
	d	12	4	127	55	72	19	13	31	5	260

Noch: 3. Schulabgängerinnen und -abgänger im Abgangsjahr 2003

Verwaltungsbezirk a = Zusammen b = weiblich c = Ausländer/-innen zusammen d = Ausländerinnen		Schulabgänger/-innen									insgesamt
		mit Hauptschulabschluss nach Jahrgang 09		mit Sekundarabschluss I				mit Fachhochschulreife	mit Hochschulreife	ohne Hauptschulabschluss	
		zu-sammen	darunter mit Qualifikationsvermerk	zu-sammen	davon mit						
					Hauptschulabschluss nach Jahrgang 10	Fachoberschulreife					
			zu-sammen	darunter mit Qualifikationsvermerk							
Kreisfreie Städte											
Aachen	a	14	9	255	96	159	45	26	99	11	405
	b	8	5	124	41	83	28	13	53	5	203
	c	2	2	35	18	17	6	5	15	2	59
	d	1	1	20	8	12	6	1	7	1	30
Bonn	a	15	5	159	63	96	22	18	132	10	334
	b	7	2	76	29	47	11	9	60	5	157
	c	2	1	23	11	12	1	2	12	-	39
	d	2	1	7	2	5	-	1	5	-	15
Köln	a	45	31	776	318	458	99	40	365	31	1 257
	b	17	12	354	141	213	44	19	211	14	615
	c	13	9	204	84	120	29	16	90	10	333
	d	2	1	104	41	63	17	11	47	3	167
Leverkusen	a	29	12	271	113	158	32	30	88	26	444
	b	15	7	136	60	76	17	22	43	6	222
	c	2	1	55	17	38	6	6	9	7	79
	d	1	1	25	6	19	4	4	5	1	36
Kreise											
Aachen	a	19	9	310	141	169	27	18	63	26	436
	b	7	4	145	56	89	11	8	32	14	206
	c	1	1	33	13	20	3	3	11	5	53
	d	1	1	25	8	17	3	2	6	-	34
Düren	a	19	15	392	149	243	44	22	78	10	521
	b	8	7	176	58	118	28	11	42	4	241
	c	2	2	47	22	25	4	1	5	2	57
	d	-	-	28	10	18	4	-	4	1	33
Rhein-Erft-Kreis	a	22	16	324	99	225	35	9	72	9	436
	b	9	9	153	43	110	15	5	29	4	200
	c	8	7	54	26	28	4	1	12	-	75
	d	4	4	26	15	11	1	-	4	-	34
Euskirchen	a	4	4	96	26	70	26	5	33	2	140
	b	1	1	42	13	29	12	4	17	-	64
	c	-	-	4	2	2	2	-	1	-	5
	d	-	-	2	2	-	-	-	1	-	3
Heinsberg	a	12	8	227	99	128	27	18	92	20	369
	b	5	3	95	37	58	14	7	53	7	167
	c	1	-	6	3	3	1	3	2	2	14
	d	1	-	4	3	1	-	1	1	1	8

Noch: 3. Schulabgängerinnen und -abgänger im Abgangsjahr 2003

Verwaltungsbezirk a = Zusammen b = weiblich c = Ausländer/-innen zusammen d = Ausländerinnen		Schulabgänger/-innen									
		mit Hauptschulabschluss nach Jahrgang 09		mit Sekundarabschluss I				mit Fachhoch- schulreife	mit Hoch- schulreife	ohne Haupt- schul- abschluss	ins- gesamt
		zu- sammen	darunter mit Qualifi- kations- vermerk	zu- sammen	davon mit						
					Haupt- schul- abschluss nach Jahr- gang 10	Fachoberschulreife	zu- sammen				
Noch: Kreise											
Oberbergischer Kreis	a	44	23	350	139	211	34	48	126	17	585
	b	17	9	148	58	90	17	27	81	8	281
	c	2	-	22	9	13	4	1	2	-	27
	d	1	-	12	6	6	3	1	1	-	15
Rhein.-Berg. Kreis	a	18	-	194	59	135	33	10	100	4	326
	b	6	-	97	27	70	18	8	59	-	170
	c	3	-	30	14	16	3	-	7	-	40
	d	2	-	14	7	7	2	-	6	-	22
Rhein-Sieg-Kreis	a	4	3	349	92	257	91	33	151	9	546
	b	4	3	151	37	114	34	21	76	5	257
	c	1	-	32	9	23	14	3	24	2	62
	d	1	-	11	4	7	3	1	16	1	30
Reg.-Bez. Köln	a	245	135	3 703	1 394	2 309	515	277	1 399	175	8 108
	b	104	62	1 697	600	1 097	249	154	756	72	3 880
	c	37	23	545	228	317	77	41	190	30	1 160
	d	16	9	278	112	166	43	22	103	8	593
davon											
kreisfreie Städte	a	103	57	1 461	590	871	198	114	684	78	3 311
	b	47	26	690	271	419	100	63	367	30	1 616
	c	19	13	317	130	187	42	29	126	19	697
	d	6	4	156	57	99	27	17	64	5	347
Kreise	a	142	78	2 242	804	1 438	317	163	715	97	4 797
	b	57	36	1 007	329	678	149	91	389	42	2 264
	c	18	10	228	98	130	35	12	64	11	463
	d	10	5	122	55	67	16	5	39	3	246
Kreisfreie Städte											
Bottrop	a	13	5	206	109	97	31	17	50	25	311
	b	9	4	82	38	44	13	8	18	6	123
	c	1	1	37	24	13	2	1	1	1	41
	d	-	-	15	8	7	-	1	-	-	16
Gelsenkirchen	a	58	41	553	243	310	73	15	121	60	807
	b	28	21	250	105	145	33	7	67	19	371
	c	21	16	202	116	86	15	4	25	27	279
	d	10	8	92	59	33	6	3	14	13	132
Münster	a	-	-	82	17	65	27	10	95	-	187
	b	-	-	33	9	24	11	7	57	-	97
	c	-	-	-	-	-	-	-	3	-	3
	d	-	-	-	-	-	-	-	2	-	2

Noch: 3. Schulabgängerinnen und -abgänger im Abgangsjahr 2003

Verwaltungsbezirk a = Zusammen b = weiblich c = Ausländer/-innen zusammen d = Ausländerinnen	Schulabgänger/-innen										
	mit Hauptschulabschluss nach Jahrgang 09		mit Sekundarabschluss I				mit Fachhoch- schulreife	mit Hoch- schulreife	ohne Haupt- schul- abschluss	ins- gesamt	
	zu- sammen	darunter mit Qualifi- kations- vermerk	zu- sammen	davon mit							
				Haupt- schul- abschluss nach Jahr- gang 10	Fachoberschulreife	zu- sammen	darunter mit Qualifi- kations- vermerk				
Kreise											
Borken	a	1	-	14	7	7	1	-	-	5	20
	b	-	-	6	2	4	-	-	-	2	8
	c	-	-	-	-	-	-	-	-	-	-
	d	-	-	-	-	-	-	-	-	-	-
Coesfeld	a	4	3	253	76	177	47	17	113	5	392
	b	3	3	124	43	81	25	13	52	3	195
	c	-	-	7	4	3	-	-	1	-	8
	d	-	-	1	-	1	-	-	-	-	1
Recklinghausen	a	88	65	1 104	471	633	133	51	292	88	1 623
	b	42	32	494	197	297	56	23	154	27	740
	c	22	16	158	75	83	17	9	36	24	249
	d	9	5	81	39	42	10	6	24	7	127
Steinfurt	a	5	3	270	105	165	49	15	96	6	392
	b	2	1	134	48	86	32	8	58	3	205
	c	1	-	12	6	6	3	2	2	1	18
	d	1	-	7	3	4	3	2	2	-	12
Warendorf	a	6	5	69	34	35	12	7	27	12	121
	b	1	1	28	11	17	7	1	14	4	48
	c	4	3	29	18	11	3	2	6	5	46
	d	1	1	15	8	7	2	-	4	1	21
Reg.-Bez. Münster	a	175	122	2 551	1 062	1 489	373	132	794	201	5 342
	b	85	62	1 151	453	698	177	67	420	64	2 485
	c	49	36	445	243	202	40	18	74	58	846
	d	21	14	211	117	94	21	12	46	21	405
davon											
kreisfreie Städte	a	71	46	841	369	472	131	42	266	85	1 777
	b	37	25	365	152	213	57	22	142	25	804
	c	22	17	239	140	99	17	5	29	28	422
	d	10	8	107	67	40	6	4	16	13	190
Kreise	a	104	76	1 710	693	1 017	242	90	528	116	3 565
	b	48	37	786	301	485	120	45	278	39	1 681
	c	27	19	206	103	103	23	13	45	30	424
	d	11	6	104	50	54	15	8	30	8	215

Noch: 3. Schulabgängerinnen und -abgänger im Abgangsjahr 2003

Verwaltungsbezirk a = Zusammen b = weiblich c = Ausländer/-innen zusammen d = Ausländerinnen	Schulabgänger/-innen										
	mit Hauptschulabschluss nach Jahrgang 09			mit Sekundarabschluss I				mit Fachhochschulreife	mit Hochschulreife	ohne Hauptschulabschluss	insgesamt
	zu- sammen	darunter mit Quali- fika-tions- vermerk	zu- sammen	davon mit							
				Haupt- schul- abschluss nach Jahr- gang 10	Fachoberschulreife	zu- sammen	darunter mit Quali- fika-tions- vermerk				
Kreisfreie Stadt											
Bielefeld	a	43	20	508	159	349	120	43	130	23	747
	b	20	10	260	70	190	76	28	57	9	374
	c	5	3	61	28	33	10	5	15	4	90
	d	3	2	39	17	22	5	4	9	3	58
Kreise											
Gütersloh	a	32	9	267	88	179	62	15	44	8	366
	b	15	4	117	30	87	27	12	26	3	173
	c	3	1	34	14	20	7	2	4	1	44
	d	2	1	19	6	13	2	2	3	1	27
Herford	a	49	21	596	236	360	97	28	223	22	918
	b	24	12	274	101	173	49	17	118	9	442
	c	10	4	43	14	29	4	2	10	4	69
	d	6	1	23	9	14	2	1	5	1	36
Höxter	a	-	-	-	-	-	-	-	-	-	-
	b	-	-	-	-	-	-	-	-	-	-
	c	-	-	-	-	-	-	-	-	-	-
	d	-	-	-	-	-	-	-	-	-	-
Lippe	a	33	14	440	157	283	77	16	122	17	628
	b	12	2	223	65	158	46	11	63	7	316
	c	2	-	20	13	7	-	1	3	2	28
	d	2	-	14	8	6	-	1	-	2	19
Minden-Lübbecke	a	18	6	435	172	263	51	17	107	29	606
	b	11	2	193	67	126	36	9	63	10	286
	c	-	-	15	6	9	1	-	1	3	19
	d	-	-	6	1	5	1	-	-	1	7
Paderborn	a	21	5	222	98	124	35	14	55	11	323
	b	4	-	87	32	55	20	10	16	7	124
	c	2	-	16	6	10	4	2	1	-	21
	d	-	-	10	2	8	3	1	1	-	12
Reg.-Bez. Detmold	a	196	75	2 468	910	1 558	442	133	681	110	5 146
	b	86	30	1 154	365	789	254	87	343	45	2 504
	c	22	8	189	81	108	26	12	34	14	379
	d	13	4	111	43	68	13	9	18	8	227
davon											
kreisfreie Stadt	a	43	20	508	159	349	120	43	130	23	1 096
	b	20	10	260	70	190	76	28	57	9	564
	c	5	3	61	28	33	10	5	15	4	123
	d	3	2	39	17	22	5	4	9	3	80
Kreise	a	153	55	1 960	751	1 209	322	90	551	87	4 050
	b	66	20	894	295	599	178	59	286	36	1 940
	c	17	5	128	53	75	16	7	19	10	256
	d	10	2	72	26	46	8	5	9	5	147

Noch: 3. Schulabgängerinnen und -abgänger im Abgangsjahr 2003

Verwaltungsbezirk a = Zusammen b = weiblich c = Ausländer/-innen zusammen d = Ausländerinnen		Schulabgänger/-innen									insgesamt
		mit Hauptschulabschluss nach Jahrgang 09		mit Sekundarabschluss I				mit Fachhochschulreife	mit Hochschulreife	ohne Hauptschulabschluss	
		zusammen	darunter mit Qualifikationsvermerk	zusammen	davon mit						
					Hauptschulabschluss nach Jahrgang 10	Fachoberschulreife	zusammen	darunter mit Qualifikationsvermerk			
Kreisfreie Städte											
Bochum	a	31	14	573	242	331	84	39	190	37	870
	b	13	6	258	107	151	40	25	94	16	406
	c	1	1	100	37	63	18	2	22	2	127
	d	-	-	48	16	32	9	2	12	2	64
Dortmund	a	75	48	863	315	548	183	47	254	55	1 294
	b	41	25	403	136	267	105	25	140	33	642
	c	25	19	158	55	103	42	13	46	9	251
	d	12	10	90	28	62	27	6	27	6	141
Hagen	a	13	11	302	120	182	40	22	120	9	466
	b	6	5	144	57	87	20	13	66	2	231
	c	2	2	62	30	32	9	8	12	2	86
	d	1	1	34	16	18	6	6	8	-	49
Hamm	a	26	26	201	86	115	33	8	63	10	308
	b	11	11	98	36	62	24	1	33	3	146
	c	4	4	38	17	21	11	1	13	1	57
	d	2	2	22	10	12	8	-	5	1	30
Herne	a	27	18	301	108	193	46	4	70	44	446
	b	9	8	160	59	101	24	2	33	17	221
	c	7	6	53	27	26	6	1	9	11	81
	d	2	2	30	14	16	3	-	2	3	37
Kreise											
Ennepe-Ruhr-Kreis	a	39	16	490	178	312	103	43	160	31	763
	b	21	9	236	90	146	50	22	89	12	380
	c	6	2	59	21	38	13	4	7	3	79
	d	3	2	24	11	13	4	3	3	1	34
Hochsauerlandkreis	a	-	-	-	-	-	-	-	-	-	-
	b	-	-	-	-	-	-	-	-	-	-
	c	-	-	-	-	-	-	-	-	-	-
	d	-	-	-	-	-	-	-	-	-	-
Märkischer Kreis	a	49	22	400	162	238	60	24	178	34	685
	b	17	8	194	76	118	35	13	113	12	349
	c	8	1	58	29	29	5	3	14	2	85
	d	2	-	33	18	15	5	2	9	1	47
Olpe	a	-	-	-	-	-	-	-	-	-	-
	b	-	-	-	-	-	-	-	-	-	-
	c	-	-	-	-	-	-	-	-	-	-
	d	-	-	-	-	-	-	-	-	-	-
Siegen-Wittgenstein	a	15	12	250	88	162	61	39	104	-	408
	b	5	5	126	41	85	37	13	59	-	203
	c	-	-	20	7	13	5	3	7	-	30
	d	-	-	9	3	6	3	1	1	-	11

Noch: 3. Schulabgängerinnen und -abgänger im Abgangsjahr 2003

Verwaltungsbezirk a = Zusammen b = weiblich c = Ausländer/-innen zusammen d = Ausländerinnen	Schulabgänger/-innen										
	mit Hauptschulabschluss nach Jahrgang 09		mit Sekundarabschluss I				mit Fachhoch- schulreife	mit Hoch- schulreife	ohne Haupt- schul- abschluss	ins- gesamt	
	zu- sammen	darunter mit Qualifi- kations- vermerk	zu- sammen	davon mit							
				Haupt- schul- abschluss nach Jahr- gang 10	Fachoberschulreife	zu- sammen	darunter mit Qualifi- kations- vermerk				
Noch: Kreise											
Soest	a	–	–	100	38	62	24	–	–	–	100
	b	–	–	50	20	30	11	–	–	–	50
	c	–	–	3	–	3	–	–	–	–	3
	d	–	–	3	–	3	–	–	–	–	3
Unna	a	58	38	884	355	529	129	40	307	56	1 345
	b	25	16	398	147	251	64	25	173	24	645
	c	10	7	113	64	49	18	8	52	14	197
	d	2	2	46	28	18	6	3	30	5	86
Reg.-Bez. Arnsberg	a	333	205	4 364	1 692	2 672	763	266	1 446	276	6 685
	b	148	93	2 067	769	1 298	410	139	800	119	3 273
	c	63	42	664	287	377	127	43	182	44	996
	d	24	19	339	144	195	71	23	97	19	502
davon											
kreisfreie Städte	a	172	117	2 240	871	1 369	386	120	697	155	3 384
	b	80	55	1 063	395	668	213	66	366	71	1 646
	c	39	32	411	166	245	86	25	102	25	602
	d	17	15	224	84	140	53	14	54	12	321
Kreise	a	161	88	2 124	821	1 303	377	146	749	121	3 301
	b	68	38	1 004	374	630	197	73	434	48	1 627
	c	24	10	253	121	132	41	18	80	19	394
	d	7	4	115	60	55	18	9	43	7	181
Nordrhein-Westfalen	a	1 424	843	20 276	7 776	12 500	3 327	1 449	6 605	1 133	30 887
	b	638	387	9 469	3 396	6 073	1 703	797	3 520	460	14 884
	c	286	178	3 112	1 370	1 742	494	230	775	223	4 626
	d	129	77	1 572	668	904	267	129	421	95	2 346
davon											
kreisfreie Städte	a	739	481	9 938	3 747	6 191	1 726	757	3 356	633	15 423
	b	339	224	4 722	1 682	3 040	895	427	1 761	261	7 510
	c	175	125	2 054	882	1 172	344	153	505	142	3 029
	d	79	56	1 032	422	610	191	89	269	67	1 536
Kreise	a	685	362	10 338	4 029	6 309	1 601	692	3 249	500	15 464
	b	299	163	4 747	1 714	3 033	808	370	1 759	199	7 374
	c	111	53	1 058	488	570	150	77	270	81	1 597
	d	50	21	540	246	294	76	40	152	28	810

4. Lehrergrunddaten 2003/2004

Verwaltungsbezirk	Lehrer/-innen													
	insgesamt	in % aller Lehrer/-innen	weiblich			ausländisch			darunter					
			Anzahl	in % aller Lehrer/-innen	in % von Spalte 1	Anzahl	in % aller Lehrer/-innen	in % von Spalte 1	hauptamtlich/BAT			vollzeitbeschäftigt		
									Anzahl	in % aller Lehrer/-innen	in % von Spalte 1	Anzahl	in % aller Lehrer/-innen	in % von Spalte 1
1	2	3	4	5	6	7	8	9	10	11	12	13	14	
Kreisfreie Städte														
Düsseldorf	459	2,7	267	2,8	58,2	68	36,6	14,8	440	2,7	95,9	245	2,1	53,4
Duisburg	941	5,5	486	5,2	51,6	11	5,9	1,2	908	5,5	96,5	660	5,8	70,1
Essen	681	4,0	397	4,2	58,3	5	2,7	0,7	653	3,9	95,9	473	4,1	69,5
Krefeld	338	2,0	190	2,0	56,2	5	2,7	1,5	316	1,9	93,5	220	1,9	65,1
Mönchengladbach	298	1,7	178	1,9	59,7	1	0,5	0,3	287	1,7	96,3	198	1,7	66,4
Mülheim an der Ruhr	283	1,6	166	1,8	58,7	-	-	-	270	1,6	95,4	166	1,4	58,7
Oberhausen	343	2,0	184	2,0	53,6	3	1,6	0,9	332	2,0	96,8	233	2,0	67,9
Remscheid	178	1,0	93	1,0	52,2	1	0,5	0,6	172	1,0	96,6	116	1,0	65,2
Solingen	277	1,6	166	1,8	59,9	-	-	-	266	1,6	96,0	180	1,6	65,0
Wuppertal	438	2,5	244	2,6	55,7	3	1,6	0,7	413	2,5	94,3	268	2,3	61,2
Kreise														
Kleve	62	0,4	26	0,3	41,9	1	0,5	1,6	62	0,4	100,0	51	0,4	82,3
Mettmann	422	2,5	261	2,8	61,8	3	1,6	0,7	410	2,5	97,2	275	2,4	65,2
Rhein-Kreis Neuss	357	2,1	200	2,1	56,0	1	0,5	0,3	344	2,1	96,4	239	2,1	66,9
Viersen	284	1,7	157	1,7	55,3	-	-	-	271	1,6	95,4	194	1,7	68,3
Wesel	661	3,8	351	3,7	53,1	4	2,2	0,6	648	3,9	98,0	486	4,2	73,5
Reg.-Bez. Düsseldorf	6 022	35,0	3 366	35,9	55,9	106	57,0	1,8	5 792	35,0	96,2	4 004	34,9	66,5
davon														
kreisfreie Städte	4 236	24,6	2 371	25,3	56,0	97	52,2	2,3	4 057	24,5	95,8	2 759	24,0	65,1
Kreise	1 786	10,4	995	10,6	55,7	9	4,8	0,5	1 735	10,5	97,1	1 245	10,8	69,7
Kreisfreie Städte														
Aachen	266	1,5	165	1,8	62,0	1	0,5	0,4	254	1,5	95,5	144	1,3	54,1
Bonn	269	1,6	153	1,6	56,9	1	0,5	0,4	260	1,6	96,7	164	1,4	61,0
Köln	808	4,7	452	4,8	55,9	9	4,8	1,1	776	4,7	96,0	509	4,4	63,0
Leverkusen	225	1,3	121	1,3	53,8	2	1,1	0,9	217	1,3	96,4	162	1,4	72,0
Kreise														
Aachen	233	1,4	135	1,4	57,9	-	-	-	218	1,3	93,6	144	1,3	61,8
Düren	285	1,7	152	1,6	53,3	2	1,1	0,7	272	1,6	95,4	188	1,6	66,0
Rhein-Erft-Kreis	268	1,6	169	1,8	63,1	9	4,8	3,4	253	1,5	94,4	173	1,5	64,6
Euskirchen	80	0,5	43	0,5	53,8	-	-	-	77	0,5	96,3	42	0,4	52,5
Heinsberg	199	1,2	109	1,2	54,8	1	0,5	0,5	193	1,2	97,0	138	1,2	69,3
Oberbergischer Kreis	290	1,7	148	1,6	51,0	3	1,6	1,0	284	1,7	97,9	220	1,9	75,9
Rhein.-Berg. Kreis	171	1,0	84	0,9	49,1	3	1,6	1,8	162	1,0	94,7	107	0,9	62,6
Rhein-Sieg-Kreis	301	1,8	169	1,8	56,1	-	-	-	286	1,7	95,0	190	1,7	63,1
Reg.-Bez. Köln	3 395	19,7	1 900	20,2	56,0	31	16,7	0,9	3 252	19,7	95,8	2 181	19,0	64,2
davon														
kreisfreie Städte	1 568	9,1	891	9,5	56,8	13	7,0	0,8	1 507	9,1	96,1	979	8,5	62,4
Kreise	1 827	10,6	1 009	10,8	55,2	18	9,7	1,0	1 745	10,5	95,5	1 202	10,5	65,8
Kreisfreie Städte														
Bottrop	175	1,0	87	0,9	49,7	1	0,5	0,6	171	1,0	97,7	130	1,1	74,3
Gelsenkirchen	474	2,8	258	2,7	54,4	5	2,7	1,1	459	2,8	96,8	353	3,1	74,5
Münster	103	0,6	46	0,5	44,7	-	-	-	98	0,6	95,1	73	0,6	70,9
Kreise														
Borken	17	0,1	9	0,1	52,9	-	-	-	17	0,1	100,0	11	0,1	64,7
Coesfeld	225	1,3	136	1,4	60,4	2	1,1	0,9	202	1,2	89,8	129	1,1	57,3

1) abgeordnete, beurlaubte und langfristig erkrankte Lehrkräfte

Noch: 4. Lehrergrunddaten 2003/2004

Verwaltungsbezirk	Lehrer/-innen													
	insgesamt	in % aller Lehrer/-innen	weiblich			ausländisch			darunter					
			Anzahl	in % aller Lehrer/-innen	in % von Spalte 1	Anzahl	in % aller Lehrer/-innen	in % von Spalte 1	hauptamtlich/BAT			vollzeitbeschäftigt		
									Anzahl	in % aller Lehrer/-innen	in % von Spalte 1	Anzahl	in % aller Lehrer/-innen	in % von Spalte 1
1	2	3	4	5	6	7	8	9	10	11	12	13	14	
Noch: Kreise														
Recklinghausen	876	5,1	444	4,7	50,7	4	2,2	0,5	853	5,2	97,4	624	5,4	71,2
Steinfurt	212	1,2	118	1,3	55,7	1	0,5	0,5	199	1,2	93,9	143	1,2	67,5
Warendorf	94	0,5	54	0,6	57,4	1	0,5	1,1	90	0,5	95,7	58	0,5	61,7
Reg.-Bez. Münster	2 176	12,7	1 152	12,3	52,9	14	7,5	0,6	2 089	12,6	96,0	1 521	13,3	69,9
davon														
kreisfreie Städte	752	4,4	391	4,2	52,0	6	3,2	0,8	728	4,4	96,8	556	4,8	73,9
Kreise	1 424	8,3	761	8,1	53,4	8	4,3	0,6	1 361	8,2	95,6	965	8,4	67,8
Kreisfreie Stadt														
Bielefeld	450	2,6	237	2,5	52,7	4	2,2	0,9	431	2,6	95,8	266	2,3	59,1
Kreise														
Gütersloh	269	1,6	146	1,6	54,3	–	–	–	259	1,6	96,3	179	1,6	66,5
Herford	473	2,8	228	2,4	48,2	1	0,5	0,2	461	2,8	97,5	336	2,9	71,0
Höxter	–	–	–	–	–	–	–	–	–	–	–	–	–	–
Lippe	328	1,9	179	1,9	54,6	2	1,1	0,6	319	1,9	97,3	209	1,8	63,7
Minden-Lübbecke	371	2,2	186	2,0	50,1	1	0,5	0,3	361	2,2	97,3	270	2,4	72,8
Paderborn	186	1,1	98	1,0	52,7	–	–	–	174	1,1	93,5	117	1,0	62,9
Reg.-Bez. Detmold	2 077	12,1	1 074	11,4	51,7	8	4,3	0,4	2 005	12,1	96,5	1 377	12,0	66,3
davon														
kreisfreie Stadt	450	2,6	237	2,5	52,7	4	2,2	0,9	431	2,6	95,8	266	2,3	59,1
Kreise	1 627	9,5	837	8,9	51,4	4	2,2	0,2	1 574	9,5	96,7	1 111	9,7	68,3
Kreisfreie Städte														
Bochum	494	2,9	286	3,0	57,9	3	1,6	0,6	473	2,9	95,7	319	2,8	64,6
Dortmund	691	4,0	391	4,2	56,6	6	3,2	0,9	671	4,1	97,1	491	4,3	71,1
Hagen	268	1,6	138	1,5	51,5	5	2,7	1,9	261	1,6	97,4	182	1,6	67,9
Hamm	177	1,0	94	1,0	53,1	1	0,5	0,6	171	1,0	96,6	123	1,1	69,5
Herne	230	1,3	126	1,3	54,8	1	0,5	0,4	229	1,4	99,6	156	1,4	67,8
Kreise														
Ennepe-Ruhr-Kreis	348	2,0	192	2,0	55,2	4	2,2	1,1	336	2,0	96,6	220	1,9	63,2
Hochsauerlandkreis	–	–	–	–	–	–	–	–	–	–	–	–	–	–
Märkischer Kreis	345	2,0	180	1,9	52,2	2	1,1	0,6	335	2,0	97,1	238	2,1	69,0
Olpe	–	–	–	–	–	–	–	–	–	–	–	–	–	–
Siegen-Wittgenstein	205	1,2	102	1,1	49,8	–	–	–	191	1,2	93,2	147	1,3	71,7
Soest	65	0,4	38	0,4	58,5	–	–	–	61	0,4	93,8	32	0,3	49,2
Unna	701	4,1	344	3,7	49,1	5	2,7	0,7	676	4,1	96,4	486	4,2	69,3
Reg.-Bez. Arnsberg	3 524	20,5	1 891	20,2	53,7	27	14,5	0,8	3 404	20,6	96,6	2 394	20,9	67,9
davon														
kreisfreie Städte	1 860	10,8	1 035	11,0	55,6	16	8,6	0,9	1 805	10,9	97,0	1 271	11,1	68,3
Kreise	1 664	9,7	856	9,1	51,4	11	5,9	0,7	1 599	9,7	96,1	1 123	9,8	67,5
Nordrhein-Westfalen	17 194	100	9 383	100	54,6	186	100	1,1	16 542	100	96,2	11 477	100	66,8
davon														
kreisfreie Städte	8 866	51,6	4 925	52,5	55,5	136	73,1	1,5	8 528	51,6	96,2	5 831	50,8	65,8
Kreise	8 328	48,4	4 458	47,5	53,5	50	26,9	0,6	8 014	48,4	96,2	5 646	49,2	67,8
darunter langfristig abwesende Lehrer/-innen ¹⁾	240	1,4	166	1,8	69,2	4	2,2	1,7	236	1,4	98,3	158	1,4	65,8

5. Erteilte wöchentliche Unterrichtsstunden 2003/2004

Verwaltungsbezirk	Erteilte wöchentliche Unterrichtsstunden													je 100 Schüler/-innen
	der Lehrer/-innen										darunter Mehrarbeit			
	ins-gesamt	in % aller Stunden	weiblich		davon									
			Anzahl	in % von Sp. 1	hauptamtlich/BAT			na/nb/Nicht-BAT						
					Anzahl	in % von Sp. 1	je ha/BAT-Lehrer/-in	Anzahl	in % von Sp. 1	je na/nb/Nicht-BAT-Lehrer/-in	Anzahl	in % von Sp. 1	je Lehrer/-in mit Mehrarbeit	
1	2	3	4	5	6	7	8	9	10	11	12	13	14	
Kreisfreie Städte														
Düsseldorf	8 082,0	2,5	4 449,0	55,0	7 972,0	98,6	18,1	110,0	1,4	5,8	-	-	-	159,5
Duisburg	18 112,0	5,5	8 962,0	49,5	17 855,0	98,6	19,7	257,0	1,4	7,8	4,5	0	4,5	140,6
Essen	12 902,0	3,9	7 271,0	56,4	12 687,0	98,3	19,4	215,0	1,7	7,7	-	-	-	141,8
Krefeld	6 181,0	1,9	3 261,0	52,8	6 034,0	97,6	19,1	147,0	2,4	6,7	-	-	-	146,0
Mönchengladbach	5 542,0	1,7	3 197,0	57,7	5 479,0	98,9	19,1	63,0	1,1	5,7	5,0	0,1	1,3	135,5
Mülheim an der Ruhr	5 260,0	1,6	2 900,0	55,1	5 171,0	98,3	19,2	89,0	1,7	6,8	-	-	-	138,4
Oberhausen	6 518,0	2,0	3 483,0	53,4	6 459,0	99,1	19,5	59,0	0,9	5,4	-	-	-	141,9
Remscheid	3 439,0	1,1	1 730,0	50,3	3 396,0	98,7	19,7	43,0	1,3	7,2	-	-	-	141,9
Solingen	5 155,0	1,6	2 935,0	56,9	5 080,0	98,5	19,1	75,0	1,5	6,8	-	-	-	130,2
Wuppertal	7 873,0	2,4	4 128,0	52,4	7 688,0	97,7	18,6	185,0	2,3	7,4	0,5	0	0,5	139,5
Kreise														
Kleve	1 299,0	0,4	497,0	38,3	1 299,0	100,0	21,0	-	-	-	-	-	-	129,6
Mettmann	7 999,0	2,4	4 766,0	59,6	7 929,0	99,1	19,3	70,0	0,9	5,8	2,0	0	2,0	144,5
Rhein-Kreis Neuss	6 688,0	2,0	3 609,0	54,0	6 601,0	98,7	19,2	87,0	1,3	6,7	2,5	0	2,5	138,4
Viersen	5 513,0	1,7	2 955,0	53,6	5 436,0	98,6	20,1	77,0	1,4	5,9	5,5	0,1	1,4	134,2
Wesel	13 159,0	4,0	6 753,0	51,3	13 066,0	99,3	20,2	93,0	0,7	7,2	-	-	-	142,4
Reg.-Bez. Düsseldorf	113 722,0	34,7	60 896,0	53,5	112 152,0	98,6	19,4	1 570,0	1,4	6,8	20,0	0	1,7	141,3
davon														
kreisfreie Städte	79 064,0	24,1	42 316,0	53,5	77 821,0	98,4	19,2	1 243,0	1,6	6,9	10,0	0	1,7	141,7
Kreise	34 658,0	10,6	18 580,0	53,6	34 331,0	99,1	19,8	327,0	0,9	6,4	10,0	0	1,7	140,2
Kreisfreie Städte														
Aachen	4 749,0	1,5	2 811,0	59,2	4 657,0	98,1	18,3	92,0	1,9	7,7	-	-	-	143,2
Bonn	4 898,0	1,5	2 767,0	56,5	4 828,0	98,6	18,6	70,0	1,4	7,8	-	-	-	149,6
Köln	14 894,0	4,5	8 081,0	54,3	14 634,0	98,3	18,9	260,0	1,7	8,1	-	-	-	153,7
Leverkusen	4 426,0	1,4	2 243,0	50,7	4 358,0	98,5	20,1	68,0	1,5	8,5	-	-	-	153,5
Kreise														
Aachen	4 467,0	1,4	2 481,0	55,5	4 344,0	97,2	19,9	123,0	2,8	8,2	-	-	-	141,3
Düren	5 404,0	1,7	2 796,0	51,7	5 333,0	98,7	19,6	71,0	1,3	5,5	-	-	-	140,1
Rhein-Erft-Kreis	5 130,0	1,6	3 104,0	60,5	5 022,0	97,9	19,8	108,0	2,1	7,2	-	-	-	140,0
Euskirchen	1 496,0	0,5	744,0	49,7	1 479,0	98,9	19,2	17,0	1,1	5,7	-	-	-	144,4
Heinsberg	4 029,0	1,2	2 111,0	52,4	3 988,0	99,0	20,7	41,0	1,0	6,8	-	-	-	137,9
Oberbergischer Kreis	5 762,0	1,8	2 765,0	48,0	5 706,0	99,0	20,1	56,0	1,0	9,3	-	-	-	136,9
Rhein.-Berg. Kreis	3 264,0	1,0	1 514,0	46,4	3 221,0	98,7	19,9	43,0	1,3	4,8	-	-	-	145,3
Rhein-Sieg-Kreis	5 652,0	1,7	2 952,0	52,2	5 522,0	97,7	19,3	130,0	2,3	8,7	-	-	-	148,4
Reg.-Bez. Köln	64 171,0	19,6	34 369,0	53,6	63 092,0	98,3	19,4	1 079,0	1,7	7,5	-	-	-	145,6
davon														
kreisfreie Städte	28 967,0	8,8	15 902,0	54,9	28 477,0	98,3	18,9	490,0	1,7	8,0	-	-	-	151,2
Kreise	35 204,0	10,8	18 467,0	52,5	34 615,0	98,3	19,8	589,0	1,7	7,2	-	-	-	141,4
Kreisfreie Städte														
Bottrop	3 351,0	1,0	1 527,0	45,6	3 320,0	99,1	19,4	31,0	0,9	7,8	-	-	-	142,8
Gelsenkirchen	9 228,0	2,8	4 772,0	51,7	9 104,0	98,7	19,8	124,0	1,3	8,3	-	-	-	146,9
Münster	1 934,0	0,6	805,0	41,6	1 904,0	98,4	19,4	30,0	1,6	6,0	-	-	-	132,3
Kreise														
Borken	340,0	0,1	152,0	44,7	340,0	100,0	20,0	-	-	-	-	-	-	223,7
Coesfeld	4 024,0	1,2	2 301,0	57,2	3 825,0	95,1	18,9	199,0	4,9	8,7	-	-	-	146,6

Noch: 5. Erteilte wöchentliche Unterrichtsstunden 2003/2004

Verwaltungsbezirk	Erteilte wöchentliche Unterrichtsstunden													je 100 Schüler/-innen
	der Lehrer/-innen										darunter Mehrarbeit			
	ins-gesamt	in % aller Stunden	weiblich		davon									
			Anzahl	in % von Sp. 1	hauptamtlich/BAT			na/nb/Nicht-BAT						
					Anzahl	in % von Sp. 1	je ha/BAT-Lehrer/-in	Anzahl	in % von Sp. 1	je na/nb/Nicht-BAT-Lehrer/-in	Anzahl	in % von Sp. 1	je Lehrer/-in mit Mehrarbeit	
1	2	3	4	5	6	7	8	9	10	11	12	13	14	
Noch: Kreise														
Recklinghausen	16 880,0	5,2	8 024,0	47,5	16 703,0	99,0	19,6	177,0	1,0	7,7	0,5	0	0,5	147,1
Steinfurt	3 933,0	1,2	2 020,0	51,4	3 832,0	97,4	19,3	101,0	2,6	7,8	-	-	-	142,8
Warendorf	1 648,0	0,5	911,0	55,3	1 612,0	97,8	17,9	36,0	2,2	9,0	-	-	-	158,6
Reg.-Bez. Münster	41 338,0	12,6	20 512,0	49,6	40 640,0	98,3	19,5	698,0	1,7	8,0	0,5	0	0,5	146,3
davon														
kreisfreie Städte	14 513,0	4,4	7 104,0	48,9	14 328,0	98,7	19,7	185,0	1,3	7,7	-	-	-	143,8
Kreise	26 825,0	8,2	13 408,0	50,0	26 312,0	98,1	19,3	513,0	1,9	8,1	0,5	0	0,5	147,7
Kreisfreie Stadt														
Bielefeld	8 616,0	2,6	4 318,0	50,1	8 487,0	98,5	19,7	129,0	1,5	6,8	7,0	0,1	1,8	157,0
Kreise														
Gütersloh	5 214,0	1,6	2 727,0	52,3	5 116,0	98,1	19,8	98,0	1,9	9,8	-	-	-	145,1
Herford	9 482,0	2,9	4 357,0	46,0	9 388,0	99,0	20,4	94,0	1,0	7,8	-	-	-	147,3
Höxter	-	-	-	-	-	-	-	-	-	-	-	-	-	-
Lippe	6 280,0	1,9	3 232,0	51,5	6 206,0	98,8	19,5	74,0	1,2	8,2	-	-	-	143,1
Minden-Lübbecke	7 605,0	2,3	3 595,0	47,3	7 556,0	99,4	20,9	49,0	0,6	4,9	-	-	-	149,1
Paderborn	3 582,0	1,1	1 776,0	49,6	3 506,0	97,9	20,1	76,0	2,1	6,3	-	-	-	160,7
Reg.-Bez. Detmold	40 779,0	12,5	20 005,0	49,1	40 259,0	98,7	20,1	520,0	1,3	7,2	7,0	0	1,8	149,7
davon														
kreisfreie Stadt	8 616,0	2,6	4 318,0	50,1	8 487,0	98,5	19,7	129,0	1,5	6,8	7,0	0,1	1,8	157,0
Kreise	32 163,0	9,8	15 687,0	48,8	31 772,0	98,8	20,2	391,0	1,2	7,4	-	-	-	147,9
Kreisfreie Städte														
Bochum	9 147,0	2,8	5 021,0	54,9	9 013,0	98,5	19,1	134,0	1,5	6,4	-	-	-	154,4
Dortmund	13 287,0	4,1	7 128,0	53,6	13 134,0	98,8	19,6	153,0	1,2	7,7	-	-	-	146,6
Hagen	4 977,0	1,5	2 518,0	50,6	4 915,0	98,8	18,8	62,0	1,2	8,9	-	-	-	139,8
Hamm	3 457,0	1,1	1 676,0	48,5	3 404,0	98,5	19,9	53,0	1,5	8,8	-	-	-	148,3
Herne	4 551,0	1,4	2 378,0	52,3	4 543,0	99,8	19,8	8,0	0,2	8,0	-	-	-	147,9
Kreise														
Ennepe-Ruhr-Kreis	6 666,0	2,0	3 529,0	52,9	6 611,0	99,2	19,7	55,0	0,8	4,6	2,0	0	2,0	139,0
Hochsauerlandkreis	-	-	-	-	-	-	-	-	-	-	-	-	-	-
Märkischer Kreis	6 707,0	2,0	3 438,0	51,3	6 618,0	98,7	19,8	89,0	1,3	8,9	28,5	0,4	1,8	138,6
Olpe	-	-	-	-	-	-	-	-	-	-	-	-	-	-
Siegen-Wittgenstein	3 963,0	1,2	1 819,0	45,9	3 875,0	97,8	20,3	88,0	2,2	6,3	-	-	-	141,5
Soest	1 208,0	0,4	679,0	56,2	1 172,0	97,0	19,2	36,0	3,0	9,0	-	-	-	154,3
Unna	13 425,0	4,1	6 286,0	46,8	13 225,0	98,5	19,6	200,0	1,5	8,0	-	-	-	144,3
Reg.-Bez. Arnsberg	67 388,0	20,6	34 472,0	51,2	66 510,0	98,7	19,5	878,0	1,3	7,3	30,5	0	1,8	145,0
davon														
kreisfreie Städte	35 419,0	10,8	18 721,0	52,9	35 009,0	98,8	19,4	410,0	1,2	7,5	-	-	-	147,8
Kreise	31 969,0	9,8	15 751,0	49,3	31 501,0	98,5	19,7	468,0	1,5	7,2	30,5	0,1	1,8	142,0
Nordrhein-Westfalen	327 398,0	100	170 254,0	52,0	322 653,0	98,6	19,5	4 745,0	1,4	7,3	58,0	0	1,7	144,5
davon														
kreisfreie Städte	166 579,0	50,9	88 361,0	53,0	164 122,0	98,5	19,2	2 457,0	1,5	7,3	17,0	0	1,7	145,5
Kreise	160 819,0	49,1	81 893,0	50,9	158 531,0	98,6	19,8	2 288,0	1,4	7,3	41,0	0	1,7	143,5

Gymnasien

1. Schuleckdaten 2003/2004

Verwaltungsbezirk	Schulen	Klassen	Schüler/-innen									
			ins-gesamt	weiblich		ausländisch			Aussiedler/-innen		je Klasse ¹⁾	je Lehrer/-in ²⁾
				Anzahl	in % von Spalte 3	zu-sammen	in % von Spalte 3	weiblich	Anzahl	in % von Spalte 3		
			1	2	3	4	5	6	7	8	9	10
Kreisfreie Städte												
Düsseldorf	21	409	16 765	9 057	54,0	2 338	13,9	1 278	219	1,3	28,8	15,1
Duisburg	13	303	11 628	6 317	54,3	1 003	8,6	516	148	1,3	28,2	15,5
Essen	22	453	18 251	10 007	54,8	980	5,4	546	205	1,1	28,2	14,8
Krefeld	9	177	6 981	3 779	54,1	462	6,6	263	184	2,6	28,4	14,8
Mönchengladbach	10	218	8 552	4 626	54,1	401	4,7	209	55	0,6	27,8	15,1
Mülheim an der Ruhr	5	122	4 761	2 430	51,0	270	5,7	133	32	0,7	28,4	15,0
Oberhausen	5	138	5 224	2 833	54,2	361	6,9	187	54	1,0	27,6	15,8
Remscheid	4	86	3 251	1 795	55,2	204	6,3	120	65	2,0	27,5	14,4
Solingen	4	108	4 026	2 186	54,3	212	5,3	118	54	1,3	27,1	15,3
Wuppertal	9	240	9 713	5 250	54,1	729	7,5	398	89	0,9	28,7	14,7
Kreise												
Kleve	12	236	8 955	4 688	52,4	187	2,1	92	58	0,6	28,0	15,9
Mettmann	17	371	14 856	7 701	51,8	766	5,2	422	298	2,0	28,2	15,1
Rhein-Kreis Neuss	17	404	15 707	8 450	53,8	834	5,3	463	183	1,2	28,3	15,5
Viersen	11	264	9 948	5 388	54,2	287	2,9	159	92	0,9	28,6	15,8
Wesel	14	345	13 120	7 150	54,5	376	2,9	213	200	1,5	27,5	15,7
Reg.-Bez. Düsseldorf	173	3 874	151 738	81 657	53,8	9 410	6,2	5 117	1 936	1,3	28,2	15,2
davon												
kreisfreie Städte	102	2 254	89 152	48 280	54,2	6 960	7,8	3 768	1 105	1,2	28,2	15,0
Kreise	71	1 620	62 586	33 377	53,3	2 450	3,9	1 349	831	1,3	28,1	15,5
Kreisfreie Städte												
Aachen	11	245	9 725	5 219	53,7	803	8,3	437	26	0,3	28,4	14,9
Bonn	19	396	15 913	8 230	51,7	978	6,1	517	181	1,1	28,2	14,4
Köln	33	658	26 787	14 443	53,9	3 325	12,4	1 804	379	1,4	28,5	15,0
Leverkusen	5	146	5 987	3 283	54,8	242	4,0	130	105	1,8	27,8	14,3
Kreise												
Aachen	10	242	9 319	4 903	52,6	439	4,7	237	57	0,6	28,2	15,6
Düren	10	219	8 443	4 796	56,8	249	2,9	144	128	1,5	28,3	15,3
Rhein-Erft-Kreis	14	379	14 723	7 610	51,7	692	4,7	365	49	0,3	27,9	15,0
Euskirchen	9	188	7 347	3 910	53,2	157	2,1	89	73	1,0	28,1	15,5
Heinsberg	7	210	8 204	4 410	53,8	232	2,8	129	135	1,6	27,9	15,7
Oberbergischer Kreis	11	219	8 628	4 822	55,9	250	2,9	140	165	1,9	27,9	15,7
Rhein.-Berg. Kreis	10	254	9 830	5 256	53,5	296	3,0	158	9	0,1	28,3	15,9
Rhein-Sieg-Kreis	23	498	19 301	10 455	54,2	656	3,4	349	316	1,6	27,5	15,2
Reg.-Bez. Köln	162	3 654	144 207	77 337	53,6	8 319	5,8	4 499	1 623	1,1	28,1	15,1
davon												
kreisfreie Städte	68	1 445	58 412	31 175	53,4	5 348	9,2	2 888	691	1,2	28,3	14,7
Kreise	94	2 209	85 795	46 162	53,8	2 971	3,5	1 611	932	1,1	27,9	15,4
Kreisfreie Städte												
Bottrop	3	78	3 027	1 640	54,2	98	3,2	54	-	-	28,0	16,2
Gelsenkirchen	7	156	6 136	3 165	51,6	466	7,6	250	62	1,0	27,9	15,3
Münster	14	268	11 138	6 081	54,6	380	3,4	212	105	0,9	29,1	14,3

1) Es sind nur die Schülerinnen und Schüler sowie Klassen der Sekundarstufe I berücksichtigt. – 2) hauptamtliche/BAT- sowie nebenamtliche/nebenberufliche und

Noch: 1. Schuleckdaten 2003/2004

Verwaltungsbezirk	Schulen	Klassen	Schüler/-innen										
			ins- gesamt	weiblich		ausländisch			Aussiedler/-innen		je Klasse ¹⁾	je Lehrer/ -in ²⁾	
				Anzahl	in % von Spalte 3	zu- sammen	in % von Spalte 3	weiblich	Anzahl	in % von Spalte 3			
			1	2	3	4	5	6	7	8	9	10	11
Kreise													
Borken	12	261	10 666	5 939	55,7	190	1,8	98	21	0,2	28,7	16,2	
Coesfeld	10	194	7 278	3 922	53,9	80	1,1	43	60	0,8	27,0	15,7	
Recklinghausen	20	468	18 386	9 726	52,9	527	2,9	285	221	1,2	28,0	15,9	
Steinfurt	15	363	14 966	8 297	55,4	238	1,6	127	354	2,4	29,3	16,0	
Warendorf	12	219	8 967	4 914	54,8	294	3,3	139	219	2,4	28,3	15,1	
Reg.-Bez. Münster	93	2 007	80 564	43 684	54,2	2 273	2,8	1 208	1 042	1,3	28,4	15,6	
davon													
kreisfreie Städte	24	502	20 301	10 886	53,6	944	4,7	516	167	0,8	28,6	14,9	
Kreise	69	1 505	60 263	32 798	54,4	1 329	2,2	692	875	1,5	28,3	15,8	
Kreisfreie Stadt													
Bielefeld	10	223	9 215	4 986	54,1	508	5,5	282	423	4,6	28,0	14,2	
Kreise													
Gütersloh	12	260	10 169	5 582	54,9	283	2,8	136	473	4,7	27,8	15,8	
Herford	8	189	7 518	4 147	55,2	177	2,4	96	361	4,8	28,1	15,0	
Höxter	10	181	7 167	3 973	55,4	111	1,5	68	328	4,6	28,2	16,0	
Lippe	12	268	10 330	5 659	54,8	241	2,3	137	340	3,3	27,9	14,9	
Minden-Lübbecke	9	256	10 131	5 563	54,9	162	1,6	94	378	3,7	27,9	15,9	
Paderborn	9	207	8 197	4 676	57,0	167	2,0	90	526	6,4	27,0	15,0	
Reg.-Bez. Detmold	70	1 584	62 727	34 586	55,1	1 649	2,6	903	2 829	4,5	27,9	15,2	
davon													
kreisfreie Stadt	10	223	9 215	4 986	54,1	508	5,5	282	423	4,6	28,0	14,2	
Kreise	60	1 361	53 512	29 600	55,3	1 141	2,1	621	2 406	4,5	27,8	15,4	
Kreisfreie Städte													
Bochum	11	259	10 207	5 464	53,5	613	6,0	322	10	0,1	27,6	15,1	
Dortmund	15	368	14 032	7 541	53,7	1 391	9,9	761	265	1,9	27,0	15,5	
Hagen	8	144	5 777	3 115	53,9	395	6,8	207	44	0,8	27,6	15,4	
Hamm	6	132	5 050	2 633	52,1	174	3,4	93	47	0,9	26,8	14,4	
Herne	5	108	4 149	2 175	52,4	249	6,0	124	38	0,9	27,4	16,4	
Kreise													
Ennepe-Ruhr-Kreis	10	240	9 130	4 908	53,8	275	3,0	141	97	1,1	27,8	15,3	
Hochsauerlandkreis	12	224	9 068	4 925	54,3	172	1,9	95	75	0,8	29,0	16,2	
Märkischer Kreis	15	312	12 147	6 677	55,0	532	4,4	296	327	2,7	27,4	15,8	
Olpe	6	121	4 777	2 724	57,0	106	2,2	60	35	0,7	27,9	16,3	
Siegen-Wittgenstein	14	270	10 460	5 610	53,6	331	3,2	164	209	2,0	26,6	15,4	
Soest	14	290	11 238	6 178	55,0	273	2,4	154	412	3,7	27,6	15,4	
Unna	14	324	12 242	6 623	54,1	437	3,6	257	95	0,8	27,7	15,6	
Reg.-Bez. Arnsberg	130	2 792	108 277	58 573	54,1	4 948	4,6	2 674	1 654	1,5	27,5	15,5	
davon													
kreisfreie Städte	45	1 011	39 215	20 928	53,4	2 822	7,2	1 507	404	1,0	27,2	15,3	
Kreise	85	1 781	69 062	37 645	54,5	2 126	3,1	1 167	1 250	1,8	27,7	15,6	
Nordrhein-Westfalen	628	13 911	547 513	295 837	54,0	26 599	4,9	14 401	9 084	1,7	28,0	15,3	
davon													
kreisfreie Städte	249	5 435	216 295	116 255	53,7	16 582	7,7	8 961	2 790	1,3	28,1	14,9	
Kreise	379	8 476	331 218	179 582	54,2	10 017	3,0	5 440	6 294	1,9	28,0	15,6	

2. Verteilung der Schülerpopulation 2003/2004

Verwaltungsbezirk a = Zusammen b = weiblich c = Ausländer/-innen zusammen d = Ausländerinnen		Schüler/-innen											ins- gesamt	
		davon im Schuljahrgang / in der Bildungsstufe												
		05	06	07	08	09	10	ohne Jahr- gang	Sekun- dar- stufe I	11	12	13		Sekun- dar- stufe II
Kreisfreie Städte														
Düsseldorf	a	2 082	2 072	2 005	1 934	1 923	1 745	-	11 761	1 890	1 589	1 525	5 004	16 765
	b	1 127	1 098	1 086	967	1 029	955	-	6 262	1 029	921	845	2 795	9 057
	c	280	229	241	296	268	223	-	1 537	293	248	260	801	2 338
	d	153	110	131	154	144	124	-	816	153	144	165	462	1 278
Duisburg	a	1 561	1 556	1 498	1 418	1 309	1 208	-	8 550	1 166	1 012	900	3 078	11 628
	b	804	809	857	783	721	675	-	4 649	645	545	478	1 668	6 317
	c	158	139	137	123	114	85	-	756	91	92	64	247	1 003
	d	75	71	63	68	51	50	-	378	46	54	38	138	516
Essen	a	2 219	2 284	2 221	2 083	2 054	1 920	-	12 781	1 967	1 827	1 676	5 470	18 251
	b	1 177	1 223	1 235	1 135	1 143	1 047	-	6 960	1 099	996	952	3 047	10 007
	c	111	120	132	114	100	111	-	688	130	86	76	292	980
	d	63	62	76	65	63	58	-	387	66	49	44	159	546
Krefeld	a	855	913	874	829	800	752	-	5 023	765	662	531	1 958	6 981
	b	445	491	468	467	420	399	-	2 690	429	378	282	1 089	3 779
	c	49	47	51	68	59	49	-	323	65	40	34	139	462
	d	27	24	29	42	36	25	-	183	35	27	18	80	263
Mönchengladbach	a	939	1 077	1 071	1 078	965	930	-	6 060	925	834	733	2 492	8 552
	b	496	569	609	545	522	507	-	3 248	510	465	403	1 378	4 626
	c	40	45	44	46	51	27	-	253	62	52	34	148	401
	d	21	23	22	21	28	12	-	127	30	32	20	82	209
Mülheim an der Ruhr	a	595	595	647	557	580	491	-	3 465	471	409	416	1 296	4 761
	b	289	300	327	275	290	257	-	1 738	245	223	224	692	2 430
	c	46	35	27	27	28	30	-	193	26	25	26	77	270
	d	13	18	12	14	18	16	-	91	14	12	16	42	133
Oberhausen	a	625	709	711	605	593	563	-	3 806	514	455	449	1 418	5 224
	b	344	356	390	309	325	319	-	2 043	279	258	253	790	2 833
	c	42	43	55	45	39	38	-	262	37	31	31	99	361
	d	22	24	30	22	21	19	-	138	21	15	13	49	187
Remscheid	a	412	418	426	385	358	367	-	2 366	341	277	267	885	3 251
	b	202	237	225	223	190	208	-	1 285	186	158	166	510	1 795
	c	23	20	24	26	26	21	-	140	29	22	13	64	204
	d	11	10	14	19	15	10	-	79	20	12	9	41	120
Solingen	a	514	503	533	475	470	433	-	2 928	441	323	334	1 098	4 026
	b	274	268	275	252	253	244	-	1 566	247	181	192	620	2 186
	c	20	23	23	26	36	20	-	148	28	11	25	64	212
	d	8	13	15	15	14	10	-	75	18	6	19	43	118

Noch: 2. Verteilung der Schülerpopulation 2003/2004

Verwaltungsbezirk a = Zusammen b = weiblich c = Ausländer/-innen zusammen d = Ausländerinnen		Schüler/-innen											ins- gesamt		
		davon im Schuljahrgang / in der Bildungsstufe													
		05	06	07	08	09	10	ohne Jahr- gang	Sekun- dar- stufe I	11	12	13		Sekun- dar- stufe II	
Noch: Kreisfreie Stadt															
Wuppertal		a	1 139	1 205	1 207	1 175	1 141	1 027	-	6 894	1 056	942	821	2 819	9 713
		b	606	614	638	629	658	541	-	3 686	593	528	443	1 564	5 250
		c	89	77	87	83	94	84	-	514	85	73	57	215	729
		d	42	42	49	40	53	46	-	272	56	38	32	126	398
Kreise															
Kleve		a	1 147	1 180	1 146	1 042	1 051	1 041	-	6 607	856	769	723	2 348	8 955
		b	594	598	592	509	548	557	-	3 398	468	427	395	1 290	4 688
		c	18	22	22	25	28	17	-	132	19	24	12	55	187
		d	9	13	14	7	15	8	-	66	9	14	3	26	92
Mettmann		a	1 853	1 859	1 901	1 729	1 559	1 567	-	10 468	1 545	1 444	1 399	4 388	14 856
		b	917	948	982	900	759	854	-	5 360	802	795	744	2 341	7 701
		c	94	89	81	86	88	74	-	512	104	72	78	254	766
		d	45	49	41	38	44	52	-	269	64	44	45	153	422
Rhein-Kreis Neuss		a	1 948	2 039	2 062	1 922	1 791	1 666	-	11 428	1 608	1 433	1 238	4 279	15 707
		b	1 033	1 075	1 040	1 046	1 030	872	-	6 096	862	793	699	2 354	8 450
		c	105	111	112	89	84	91	-	592	115	61	66	242	834
		d	47	55	59	51	51	55	-	318	73	37	35	145	463
Viersen		a	1 389	1 452	1 286	1 226	1 134	1 055	-	7 542	899	774	733	2 406	9 948
		b	720	768	705	641	604	597	-	4 035	520	418	415	1 353	5 388
		c	26	45	40	37	33	31	-	212	29	25	21	75	287
		d	12	25	26	22	21	16	-	122	12	12	13	37	159
Wesel		d	1 614	1 718	1 642	1 545	1 558	1 404	-	9 481	1 260	1 278	1 101	3 639	13 120
		b	829	951	886	825	863	814	-	5 168	639	696	647	1 982	7 150
		c	50	56	33	45	39	38	-	261	54	30	31	115	376
		d	19	33	21	27	26	24	-	150	28	14	21	63	213
Reg.-Bez. Düsseldorf		a	18 892	19 580	19 230	18 003	17 286	16 169	-	109 160	15 704	14 028	12 846	42 578	151 738
		b	9 857	10 305	10 315	9 506	9 355	8 846	-	58 184	8 553	7 782	7 138	23 473	81 657
		c	1 151	1 101	1 109	1 136	1 087	939	-	6 523	1 167	892	828	2 887	9 410
		d	567	572	602	605	600	525	-	3 471	645	510	491	1 646	5 117
davon															
kreisfreie Städte		a	10 941	11 332	11 193	10 539	10 193	9 436	-	63 634	9 536	8 330	7 652	25 518	89 152
		b	5 764	5 965	6 110	5 585	5 551	5 152	-	34 127	5 262	4 653	4 238	14 153	48 280
		c	858	778	821	854	815	688	-	4 814	846	680	620	2 146	6 960
		d	435	397	441	460	443	370	-	2 546	459	389	374	1 222	3 768
Kreise		a	7 951	8 248	8 037	7 464	7 093	6 733	-	45 526	6 168	5 698	5 194	17 060	62 586
		b	4 093	4 340	4 205	3 921	3 804	3 694	-	24 057	3 291	3 129	2 900	9 320	33 377
		c	293	323	288	282	272	251	-	1 709	321	212	208	741	2 450
		d	132	175	161	145	157	155	-	925	186	121	117	424	1 349

Noch: 2. Verteilung der Schülerpopulation 2003/2004

Verwaltungsbezirk a = Zusammen b = weiblich c = Ausländer/-innen zusammen d = Ausländerinnen		Schüler/-innen												ins- gesamt	
		davon im Schuljahrgang / in der Bildungsstufe													
		05	06	07	08	09	10	ohne Jahr- gang	Sekun- dar- stufe I	11	12	13	Sekun- dar- stufe II		
Kreisfreie Städte															
Aachen	a	1 192	1 248	1 204	1 149	1 143	1 023	-	6 959	1 052	823	891	2 766	9 725	
	b	623	639	645	607	640	544	-	3 698	578	469	474	1 521	5 219	
	c	98	101	81	102	97	98	-	577	83	69	74	226	803	
	d	51	47	45	50	57	56	-	306	52	39	40	131	437	
Bonn	a	1 950	1 936	1 972	1 838	1 773	1 683	-	11 152	1 669	1 643	1 449	4 761	15 913	
	b	990	987	1 029	969	881	888	-	5 744	899	859	728	2 486	8 230	
	c	120	95	101	121	116	95	-	648	132	98	100	330	978	
	d	59	44	60	66	63	52	-	344	65	53	55	173	517	
Köln	a	3 294	3 337	3 375	3 016	2 957	2 762	-	18 741	2 923	2 687	2 436	8 046	26 787	
	b	1 701	1 749	1 777	1 576	1 608	1 461	-	9 872	1 693	1 523	1 355	4 571	14 443	
	c	398	397	370	413	380	335	-	2 293	393	357	282	1 032	3 325	
	d	208	208	199	223	206	173	-	1 217	233	198	156	587	1 804	
Leverkusen	a	690	729	697	683	635	626	-	4 060	672	648	607	1 927	5 987	
	b	373	387	384	370	329	337	-	2 180	375	373	355	1 103	3 283	
	c	19	25	40	34	18	28	-	164	35	24	19	78	242	
	d	9	12	22	19	10	10	-	82	20	14	14	48	130	
Kreise															
Aachen	a	1 237	1 213	1 176	1 052	1 118	1 019	-	6 815	895	863	746	2 504	9 319	
	b	646	600	637	523	613	522	-	3 541	469	447	446	1 362	4 903	
	c	65	60	45	50	55	54	-	329	55	27	28	110	439	
	d	35	31	20	31	32	25	-	174	34	11	18	63	237	
Düren	a	1 132	1 093	1 045	1 045	1 014	870	-	6 199	802	723	719	2 244	8 443	
	b	626	574	560	591	570	529	-	3 450	465	444	437	1 346	4 796	
	c	37	32	35	28	30	26	-	188	27	15	19	61	249	
	d	20	20	19	17	17	16	-	109	13	11	11	35	144	
Rhein-Erft-Kreis	a	1 900	1 916	1 787	1 740	1 715	1 533	-	10 591	1 508	1 369	1 255	4 132	14 723	
	b	944	980	930	851	896	780	-	5 381	809	740	680	2 229	7 610	
	c	89	78	91	77	85	75	-	495	85	58	54	197	692	
	d	45	44	49	42	39	43	-	262	48	33	22	103	365	
Euskirchen	a	935	941	951	861	802	788	-	5 278	770	652	647	2 069	7 347	
	b	476	503	502	464	444	424	-	2 813	424	330	343	1 097	3 910	
	c	21	23	30	16	13	11	-	114	13	14	16	43	157	
	d	11	14	18	9	7	4	-	63	8	11	7	26	89	
Heinsberg	a	1 049	1 084	1 009	931	865	915	-	5 853	919	788	644	2 351	8 204	
	b	555	577	531	487	484	506	-	3 140	497	412	361	1 270	4 410	
	c	29	29	30	28	20	17	-	153	33	24	22	79	232	
	d	16	16	15	11	13	7	-	78	20	15	16	51	129	

Noch: 2. Verteilung der Schülerpopulation 2003/2004

Verwaltungsbezirk a = Zusammen b = weiblich c = Ausländer/-innen zusammen d = Ausländerinnen		Schüler/-innen												ins- gesamt		
		davon im Schuljahrgang / in der Bildungsstufe														
		05	06	07	08	09	10	ohne Jahr- gang	Sekun- dar- stufe I	11	12	13	Sekun- dar- stufe II			
Noch: Kreise																
Oberbergischer Kreis	a	1 145	1 062	1 057	988	950	919	-	6 121	896	806	805	2 507	8 628		
	b	629	569	591	536	562	481	-	3 368	534	455	465	1 454	4 822		
	c	28	31	32	31	23	32	-	177	31	17	25	73	250		
	d	18	18	17	17	9	18	-	97	14	12	17	43	140		
Rhein.-Berg. Kreis	a	1 308	1 281	1 198	1 222	1 106	1 069	-	7 184	986	852	808	2 646	9 830		
	b	697	657	663	601	595	591	-	3 804	549	455	448	1 452	5 256		
	c	31	35	39	38	28	32	-	203	36	31	26	93	296		
	d	17	17	22	23	12	16	-	107	20	15	16	51	158		
Rhein-Sieg-Kreis	a	2 384	2 395	2 372	2 358	2 129	2 034	-	13 672	2 048	1 825	1 756	5 629	19 301		
	b	1 260	1 274	1 289	1 281	1 098	1 114	-	7 316	1 115	1 048	976	3 139	10 455		
	c	75	77	81	68	74	62	-	437	95	56	68	219	656		
	d	44	39	39	36	46	37	-	241	42	33	33	108	349		
Reg.-Bez. Köln	a	18 216	18 235	17 843	16 883	16 207	15 241	-	102 625	15 140	13 679	12 763	41 582	144 207		
	b	9 520	9 496	9 538	8 856	8 720	8 177	-	54 307	8 407	7 555	7 068	23 030	77 337		
	c	1 010	983	975	1 006	939	865	-	5 778	1 018	790	733	2 541	8 319		
	d	533	510	525	544	511	457	-	3 080	569	445	405	1 419	4 499		
davon																
kreisfreie Städte																
	a	7 126	7 250	7 248	6 686	6 508	6 094	-	40 912	6 316	5 801	5 383	17 500	58 412		
	b	3 687	3 762	3 835	3 522	3 458	3 230	-	21 494	3 545	3 224	2 912	9 681	31 175		
	c	635	618	592	670	611	556	-	3 682	643	548	475	1 666	5 348		
	d	327	311	326	358	336	291	-	1 949	370	304	265	939	2 888		
Kreise																
	a	11 090	10 985	10 595	10 197	9 699	9 147	-	61 713	8 824	7 878	7 380	24 082	85 795		
	b	5 833	5 734	5 703	5 334	5 262	4 947	-	32 813	4 862	4 331	4 156	13 349	46 162		
	c	375	365	383	336	328	309	-	2 096	375	242	258	875	2 971		
	d	206	199	199	186	175	166	-	1 131	199	141	140	480	1 611		
Kreisfreie Städte																
Bottrop																
	a	388	395	373	361	324	342	-	2 183	298	271	275	844	3 027		
	b	216	205	215	192	154	200	-	1 182	157	152	149	458	1 640		
	c	15	18	12	11	8	7	-	71	4	13	10	27	98		
	d	8	10	9	6	6	1	-	40	2	7	5	14	54		
Gelsenkirchen																
	a	727	795	763	770	696	605	-	4 356	601	605	574	1 780	6 136		
	b	358	413	392	393	373	312	-	2 241	328	327	269	924	3 165		
	c	85	66	49	57	34	43	-	334	50	38	44	132	466		
	d	40	34	28	35	20	22	-	179	30	19	22	71	250		
Münster																
	a	1 379	1 345	1 361	1 314	1 236	1 160	-	7 795	1 191	1 069	1 083	3 343	11 138		
	b	743	691	710	688	699	645	-	4 176	645	655	605	1 905	6 081		
	c	50	35	59	42	43	46	-	275	45	28	32	105	380		
	d	28	19	35	27	24	21	-	154	23	14	21	58	212		

Noch: 2. Verteilung der Schülerpopulation 2003/2004

Verwaltungsbezirk a = Zusammen b = weiblich c = Ausländer/-innen zusammen d = Ausländerinnen		Schüler/-innen												ins- gesamt	
		davon im Schuljahrgang / in der Bildungsstufe													
		05	06	07	08	09	10	ohne Jahr- gang	Sekun- dar- stufe I	11	12	13	Sekun- dar- stufe II		
Kreise															
Borken	a	1 326	1 364	1 305	1 208	1 137	1 154	-	7 494	1 154	1 050	968	3 172	10 666	
	b	689	759	724	662	625	598	-	4 057	680	617	585	1 882	5 939	
	c	26	19	19	16	15	12	-	107	37	30	16	83	190	
	d	9	10	9	8	7	9	-	52	23	15	8	46	98	
Coesfeld	a	931	953	894	837	809	797	9	5 230	724	711	613	2 048	7 278	
	b	522	510	495	432	422	424	4	2 809	383	397	333	1 113	3 922	
	c	10	2	10	13	8	8	-	51	8	14	7	29	80	
	d	5	-	7	4	4	3	-	23	7	10	3	20	43	
Recklinghausen	a	2 169	2 452	2 307	2 210	2 098	1 874	-	13 110	1 935	1 743	1 598	5 276	18 386	
	b	1 112	1 266	1 190	1 137	1 133	982	-	6 820	1 029	975	902	2 906	9 726	
	c	54	63	60	77	68	55	-	377	51	59	40	150	527	
	d	25	31	35	42	38	33	-	204	26	32	23	81	285	
Steinfurt	a	1 934	1 908	1 910	1 682	1 608	1 588	-	10 630	1 519	1 476	1 341	4 336	14 966	
	b	1 025	1 032	1 030	898	896	847	-	5 728	872	917	780	2 569	8 297	
	c	32	25	33	26	26	27	-	169	33	22	14	69	238	
	d	20	15	16	15	11	17	-	94	14	13	6	33	127	
Warendorf	a	1 073	1 029	1 108	1 032	996	955	-	6 193	1 042	936	796	2 774	8 967	
	b	591	565	572	562	515	489	-	3 294	635	531	454	1 620	4 914	
	c	35	21	35	29	29	38	-	187	45	35	27	107	294	
	d	15	8	13	16	14	17	-	83	24	19	13	56	139	
Reg.-Bez. Münster	a	9 927	10 241	10 021	9 414	8 904	8 475	9	56 991	8 464	7 861	7 248	23 573	80 564	
	b	5 256	5 441	5 328	4 964	4 817	4 497	4	30 307	4 729	4 571	4 077	13 377	43 684	
	c	307	249	277	271	231	236	-	1 571	273	239	190	702	2 273	
	d	150	127	152	153	124	123	-	829	149	129	101	379	1 208	
davon															
kreisfreie Städte	a	2 494	2 535	2 497	2 445	2 256	2 107	-	14 334	2 090	1 945	1 932	5 967	20 301	
	b	1 317	1 309	1 317	1 273	1 226	1 157	-	7 599	1 130	1 134	1 023	3 287	10 886	
	c	150	119	120	110	85	96	-	680	99	79	86	264	944	
	d	76	63	72	68	50	44	-	373	55	40	48	143	516	
Kreise	a	7 433	7 706	7 524	6 969	6 648	6 368	9	42 657	6 374	5 916	5 316	17 606	60 263	
	b	3 939	4 132	4 011	3 691	3 591	3 340	4	22 708	3 599	3 437	3 054	10 090	32 798	
	c	157	130	157	161	146	140	-	891	174	160	104	438	1 329	
	d	74	64	80	85	74	79	-	456	94	89	53	236	692	
Kreisfreie Stadt															
Bielefeld	a	1 125	1 062	1 101	1 045	1 006	915	-	6 254	1 106	987	868	2 961	9 215	
	b	573	548	606	543	513	532	-	3 315	632	557	482	1 671	4 986	
	c	80	58	56	68	51	47	-	360	60	44	44	148	508	
	d	47	37	29	33	24	29	-	199	26	28	29	83	282	

Noch: 2. Verteilung der Schülerpopulation 2003/2004

Verwaltungsbezirk a = Zusammen b = weiblich c = Ausländer/-innen zusammen d = Ausländerinnen		Schüler/-innen												ins- gesamt	
		davon im Schuljahrgang / in der Bildungsstufe													
		05	06	07	08	09	10	ohne Jahr- gang	Sekun- dar- stufe I	11	12	13	Sekun- dar- stufe II		
Kreise															
Gütersloh	a	1 378	1 377	1 292	1 143	1 030	1 012	-	7 232	1 096	968	873	2 937	10 169	
	b	703	753	697	643	561	555	-	3 912	611	571	488	1 670	5 582	
	c	34	33	22	30	24	28	-	171	45	38	29	112	283	
	d	14	16	14	12	11	11	-	78	21	22	15	58	136	
Herford	a	975	915	898	891	810	828	-	5 317	758	746	697	2 201	7 518	
	b	541	484	474	522	452	450	-	2 923	405	436	383	1 224	4 147	
	c	22	22	17	20	20	16	-	117	18	26	16	60	177	
	d	12	17	11	4	13	7	-	64	8	17	7	32	96	
Höxter	a	889	909	921	854	792	747	-	5 112	759	652	644	2 055	7 167	
	b	492	467	498	445	450	436	-	2 788	440	378	367	1 185	3 973	
	c	19	11	8	16	13	16	-	83	11	10	7	28	111	
	d	11	6	7	13	6	11	-	54	6	5	3	14	68	
Lippe	a	1 314	1 333	1 298	1 278	1 159	1 100	-	7 482	1 068	970	810	2 848	10 330	
	b	686	734	697	683	631	612	-	4 043	596	565	455	1 616	5 659	
	c	33	32	26	23	27	33	-	174	29	18	20	67	241	
	d	22	14	13	12	13	20	-	94	18	9	16	43	137	
Minden-Lübbecke	a	1 253	1 236	1 277	1 177	1 143	1 050	-	7 136	1 084	1 052	859	2 995	10 131	
	b	671	678	698	618	614	607	-	3 886	593	598	486	1 677	5 563	
	c	17	18	22	25	14	17	-	113	26	13	10	49	162	
	d	9	12	11	15	6	10	-	63	16	8	7	31	94	
Paderborn	a	1 018	975	889	928	898	883	-	5 591	951	857	798	2 606	8 197	
	b	557	535	495	527	494	505	-	3 113	583	502	478	1 563	4 676	
	c	14	19	14	12	16	24	-	99	25	24	19	68	167	
	d	5	7	7	8	6	12	-	45	18	15	12	45	90	
Reg.-Bez. Detmold	a	7 952	7 807	7 676	7 316	6 838	6 535	-	44 124	6 822	6 232	5 549	18 603	62 727	
	b	4 223	4 199	4 165	3 981	3 715	3 697	-	23 980	3 860	3 607	3 139	10 606	34 586	
	c	219	193	165	194	165	181	-	1 117	214	173	145	532	1 649	
	d	120	109	92	97	79	100	-	597	113	104	89	306	903	
davon															
kreisfreie Stadt	a	1 125	1 062	1 101	1 045	1 006	915	-	6 254	1 106	987	868	2 961	9 215	
	b	573	548	606	543	513	532	-	3 315	632	557	482	1 671	4 986	
	c	80	58	56	68	51	47	-	360	60	44	44	148	508	
	d	47	37	29	33	24	29	-	199	26	28	29	83	282	
Kreise	a	6 827	6 745	6 575	6 271	5 832	5 620	-	37 870	5 716	5 245	4 681	15 642	53 512	
	b	3 650	3 651	3 559	3 438	3 202	3 165	-	20 665	3 228	3 050	2 657	8 935	29 600	
	c	139	135	109	126	114	134	-	757	154	129	101	384	1 141	
	d	73	72	63	64	55	71	-	398	87	76	60	223	621	

Noch: 2. Verteilung der Schülerpopulation 2003/2004

Verwaltungsbezirk a = Zusammen b = weiblich c = Ausländer/-innen zusammen d = Ausländerinnen		Schüler/-innen												ins- gesamt	
		davon im Schuljahrgang / in der Bildungsstufe													
		05	06	07	08	09	10	ohne Jahr- gang	Sekun- dar- stufe I	11	12	13	Sekun- dar- stufe II		
Kreisfreie Städte															
Bochum	a	1 198	1 269	1 258	1 222	1 116	1 090	-	7 153	1 126	977	951	3 054	10 207	
	b	623	640	629	686	624	577	-	3 779	647	545	493	1 685	5 464	
	c	67	66	67	99	64	58	-	421	74	64	54	192	613	
	d	37	34	30	49	36	27	-	213	48	34	27	109	322	
Dortmund	a	1 731	1 758	1 714	1 626	1 521	1 569	-	9 919	1 462	1 413	1 238	4 113	14 032	
	b	909	870	904	882	811	884	-	5 260	798	795	688	2 281	7 541	
	c	204	164	193	157	132	134	-	984	154	140	113	407	1 391	
	d	118	68	107	85	82	81	-	541	85	81	54	220	761	
Hagen	a	641	695	718	681	676	568	-	3 979	676	548	574	1 798	5 777	
	b	336	377	402	390	349	307	-	2 161	358	287	309	954	3 115	
	c	47	55	46	43	40	41	-	272	51	45	27	123	395	
	d	30	25	24	22	20	20	-	141	31	22	13	66	207	
Hamm	a	583	565	620	618	596	559	-	3 541	560	482	467	1 509	5 050	
	b	282	291	339	314	305	293	-	1 824	298	263	248	809	2 633	
	c	22	26	15	19	17	21	-	120	20	16	18	54	174	
	d	14	10	4	13	12	10	-	63	12	8	10	30	93	
Herne	a	557	537	526	455	460	420	-	2 955	437	368	389	1 194	4 149	
	b	275	284	268	247	242	216	-	1 532	235	199	209	643	2 175	
	c	44	23	35	28	26	27	-	183	27	18	21	66	249	
	d	22	13	13	13	15	16	-	92	11	10	11	32	124	
Kreise															
Ennepe-Ruhr-Kreis	a	1 195	1 150	1 212	1 147	1 024	938	-	6 666	871	826	767	2 464	9 130	
	b	648	596	650	611	554	496	-	3 555	464	470	419	1 353	4 908	
	c	45	42	24	37	30	26	-	204	29	21	21	71	275	
	d	27	23	13	14	11	15	-	103	15	13	10	38	141	
Hochsauerlandkreis	a	1 149	1 183	1 133	1 040	1 036	958	-	6 499	936	857	776	2 569	9 068	
	b	607	624	588	571	565	524	-	3 479	517	481	448	1 446	4 925	
	c	29	23	14	17	25	16	-	124	18	19	11	48	172	
	d	14	9	8	12	15	7	-	65	10	13	7	30	95	
Märkischer Kreis	a	1 431	1 542	1 521	1 430	1 347	1 275	-	8 546	1 287	1 206	1 108	3 601	12 147	
	b	767	869	803	790	736	721	-	4 686	679	721	591	1 991	6 677	
	c	63	75	85	60	55	48	-	386	66	44	36	146	532	
	d	32	44	45	40	27	26	-	214	34	29	19	82	296	
Olpe	a	601	633	592	555	491	501	-	3 373	503	470	431	1 404	4 777	
	b	339	366	316	314	280	289	-	1 904	307	279	234	820	2 724	
	c	11	12	17	10	3	11	-	64	23	9	10	42	106	
	d	6	6	12	4	-	6	-	34	14	6	6	26	60	

Noch: 2. Verteilung der Schülerpopulation 2003/2004

Verwaltungsbezirk a = Zusammen b = weiblich c = Ausländer/-innen zusammen d = Ausländerinnen		Schüler/-innen												ins- gesamt
		davon im Schuljahrgang / in der Bildungsstufe												
		05	06	07	08	09	10	ohne Jahr- gang	Sekun- dar- stufe I	11	12	13	Sekun- dar- stufe II	
Noch: Kreise														
Siegen-Wittgenstein	a	1 223	1 324	1 291	1 149	1 141	1 060	-	7 188	1 218	1 033	1 021	3 272	10 460
	b	662	669	710	594	612	592	-	3 839	652	549	570	1 771	5 610
	c	37	37	35	39	33	32	-	213	48	38	32	118	331
	d	16	21	20	17	13	19	-	106	25	20	13	58	164
Soest	a	1 321	1 450	1 406	1 294	1 341	1 181	-	7 993	1 192	1 076	977	3 245	11 238
	b	750	741	752	712	719	662	-	4 336	691	627	524	1 842	6 178
	c	39	32	26	26	29	33	-	185	34	26	28	88	273
	d	20	19	16	12	18	21	-	106	18	15	15	48	154
Unna	a	1 618	1 683	1 542	1 488	1 338	1 320	-	8 989	1 212	1 079	962	3 253	12 242
	b	851	857	830	816	742	756	-	4 852	664	568	539	1 771	6 623
	c	76	46	57	48	50	47	-	324	54	33	26	113	437
	d	46	28	32	31	31	30	-	198	30	12	17	59	257
Reg.-Bez. Arnsberg	a	13 248	13 789	13 533	12 705	12 087	11 439	-	76 801	11 480	10 335	9 661	31 476	108 277
	b	7 049	7 184	7 191	6 927	6 539	6 317	-	41 207	6 310	5 784	5 272	17 366	58 573
	c	684	601	614	583	504	494	-	3 480	598	473	397	1 468	4 948
	d	382	300	324	312	280	278	-	1 876	333	263	202	798	2 674
davon														
kreisfreie Städte	a	4 710	4 824	4 836	4 602	4 369	4 206	-	27 547	4 261	3 788	3 619	11 668	39 215
	b	2 425	2 462	2 542	2 519	2 331	2 277	-	14 556	2 336	2 089	1 947	6 372	20 928
	c	384	334	356	346	279	281	-	1 980	326	283	233	842	2 822
	d	221	150	178	182	165	154	-	1 050	187	155	115	457	1 507
Kreise	a	8 538	8 965	8 697	8 103	7 718	7 233	-	49 254	7 219	6 547	6 042	19 808	69 062
	b	4 624	4 722	4 649	4 408	4 208	4 040	-	26 651	3 974	3 695	3 325	10 994	37 645
	c	300	267	258	237	225	213	-	1 500	272	190	164	626	2 126
	d	161	150	146	130	115	124	-	826	146	108	87	341	1 167
Nordrhein-Westfalen	a	68 235	69 652	68 303	64 321	61 322	57 859	9	389 701	57 610	52 135	48 067	157 812	547 513
	b	35 905	36 625	36 537	34 234	33 146	31 534	4	207 985	31 859	29 299	26 694	87 852	295 837
	c	3 371	3 127	3 140	3 190	2 926	2 715	-	18 469	3 270	2 567	2 293	8 130	26 599
	d	1 752	1 618	1 695	1 711	1 594	1 483	-	9 853	1 809	1 451	1 288	4 548	14 401
davon														
kreisfreie Städte	a	26 396	27 003	26 875	25 317	24 332	22 758	-	152 681	23 309	20 851	19 454	63 614	216 295
	b	13 766	14 046	14 410	13 442	13 079	12 348	-	81 091	12 905	11 657	10 602	35 164	116 255
	c	2 107	1 907	1 945	2 048	1 841	1 668	-	11 516	1 974	1 634	1 458	5 066	16 582
	d	1 106	958	1 046	1 101	1 018	888	-	6 117	1 097	916	831	2 844	8 961
Kreise	a	41 839	42 649	41 428	39 004	36 990	35 101	9	237 020	34 301	31 284	28 613	94 198	331 218
	b	22 139	22 579	22 127	20 792	20 067	19 186	4	126 894	18 954	17 642	16 092	52 688	179 582
	c	1 264	1 220	1 195	1 142	1 085	1 047	-	6 953	1 296	933	835	3 064	10 017
	d	646	660	649	610	576	595	-	3 736	712	535	457	1 704	5 440

3. Schulabgängerinnen und -abgänger im Abgangsjahr 2003

Verwaltungsbezirk a = Zusammen b = weiblich c = Ausländer/-innen zusammen d = Ausländerinnen		Schulabgänger/-innen									insgesamt
		mit Hauptschulabschluss nach Jahrgang 09		mit Sekundarabschluss I				mit Fachhochschulreife	mit Hochschulreife	ohne Hauptschulabschluss	
		zu- sammen	darunter mit Qualifi- kations- vermerk	zu- sammen	davon mit						
					Haupt- schul- abschluss nach Jahr- gang 10	Fachoberschulreife	zu- sammen	darunter mit Qualifi- kations- vermerk			
Kreisfreie Städte											
Düsseldorf	a	26	15	344	24	320	311	120	1 376	11	1 877
	b	14	8	195	15	180	174	59	780	4	1 052
	c	3	–	69	3	66	65	19	146	4	241
	d	1	–	39	2	37	36	7	88	–	135
Duisburg	a	14	7	131	11	120	116	95	794	3	1 037
	b	12	6	81	8	73	72	49	418	1	561
	c	2	–	13	4	9	9	14	45	1	75
	d	2	–	9	3	6	6	8	32	1	52
Essen	a	39	21	227	7	220	212	166	1 486	8	1 926
	b	22	12	124	2	122	119	95	855	1	1 097
	c	2	–	18	–	18	18	16	43	–	79
	d	–	–	7	–	7	7	8	25	–	40
Krefeld	a	6	3	126	1	125	105	78	552	3	765
	b	4	1	80	1	79	64	37	323	–	444
	c	–	–	21	–	21	17	14	44	–	79
	d	–	–	11	–	11	7	7	28	–	46
Mönchengladbach	a	11	9	127	2	125	121	65	690	4	897
	b	3	2	64	1	63	62	37	355	1	460
	c	–	–	9	–	9	9	5	21	–	35
	d	–	–	6	–	6	6	2	10	–	18
Mülheim an der Ruhr	a	4	3	55	2	53	53	25	353	1	438
	b	3	2	28	2	26	26	9	199	1	240
	c	–	–	5	–	5	5	–	17	–	22
	d	–	–	3	–	3	3	–	12	–	15
Oberhausen	a	6	5	100	5	95	93	52	372	4	534
	b	4	4	61	3	58	57	26	203	2	296
	c	2	2	11	2	9	9	4	16	1	34
	d	2	2	7	–	7	7	1	11	–	21
Remscheid	a	3	1	74	9	65	57	26	248	2	353
	b	1	–	37	3	34	32	11	148	2	199
	c	1	–	3	–	3	3	–	13	1	18
	d	–	–	3	–	3	3	–	6	1	10
Solingen	a	5	2	65	–	65	64	46	257	2	375
	b	3	2	25	–	25	24	23	137	1	189
	c	–	–	4	–	4	3	3	11	–	18
	d	–	–	1	–	1	–	1	7	–	9

Noch: 3. Schulabgängerinnen und -abgänger im Abgangsjahr 2003

Verwaltungsbezirk a = Zusammen b = weiblich c = Ausländer/-innen zusammen d = Ausländerinnen	Schulabgänger/-innen										
	mit Hauptschulabschluss nach Jahrgang 09		mit Sekundarabschluss I				mit Fachhoch- schulreife	mit Hoch- schulreife	ohne Haupt- schul- abschluss	ins- gesamt	
	zu- sammen	darunter mit Qualifi- kations- vermerk	zu- sammen	davon mit							
				Haupt- schul- abschluss nach Jahr- gang 10	Fachoberschulreife	zu- sammen	darunter mit Qualifi- kations- vermerk				
Noch: Kreisfreie Stadt											
Wuppertal	a	50	36	152	14	138	134	70	710	15	997
	b	25	20	82	8	74	73	38	392	12	549
	c	7	5	25	1	24	24	5	37	2	76
	d	3	3	11	-	11	11	4	23	1	42
Kreise											
Kleve	a	18	9	188	5	183	175	57	626	1	890
	b	9	5	91	1	90	86	31	353	-	484
	c	1	1	2	-	2	2	2	10	-	15
	d	1	1	2	-	2	2	1	4	-	8
Mettmann	a	17	11	207	4	203	190	90	1 175	10	1 499
	b	9	5	115	2	113	107	44	690	4	862
	c	1	-	16	-	16	16	7	61	1	86
	d	-	-	11	-	11	11	4	37	-	52
Rhein-Kreis Neuss	a	21	8	212	13	199	185	113	1 113	3	1 462
	b	11	4	103	7	96	86	57	625	1	797
	c	2	-	14	2	12	12	9	48	1	74
	d	-	-	8	1	7	7	3	35	-	46
Viersen	a	14	10	162	5	157	148	73	650	1	900
	b	7	4	86	2	84	82	41	378	-	512
	c	-	-	5	-	5	4	-	15	-	20
	d	-	-	3	-	3	3	-	6	-	9
Wesel	a	15	11	185	14	171	168	87	1 000	1	1 288
	b	8	6	103	8	95	93	47	596	1	755
	c	-	-	3	-	3	3	5	17	-	25
	d	-	-	1	-	1	1	3	11	-	15
Reg.-Bez. Düsseldorf	a	249	151	2 355	116	2 239	2 132	1 163	11 402	69	17 477
	b	135	81	1 275	63	1 212	1 157	604	6 452	31	9 709
	c	21	8	218	12	206	199	103	544	11	1 103
	d	9	6	122	6	116	110	49	335	3	634
davon											
kreisfreie Städte	a	164	102	1 401	75	1 326	1 266	743	6 838	53	10 525
	b	91	57	777	43	734	703	384	3 810	25	5 821
	c	17	7	178	10	168	162	80	393	9	845
	d	8	5	97	5	92	86	38	242	3	480
Kreise	a	85	49	954	41	913	866	420	4 564	16	6 952
	b	44	24	498	20	478	454	220	2 642	6	3 888
	c	4	1	40	2	38	37	23	151	2	258
	d	1	1	25	1	24	24	11	93	-	154

Noch: 3. Schulabgängerinnen und -abgänger im Abgangsjahr 2003

Verwaltungsbezirk a = Zusammen b = weiblich c = Ausländer/-innen zusammen d = Ausländerinnen	Schulabgänger/-innen										
	mit Hauptschulabschluss nach Jahrgang 09		mit Sekundarabschluss I				mit Fachhoch- schulreife	mit Hoch- schulreife	ohne Haupt- schul- abschluss	ins- gesamt	
	zu- sammen	darunter mit Qualifi- kations- vermerk	zu- sammen	davon mit							
				Haupt- schul- abschluss nach Jahr- gang 10	Fachoberschulreife	zu- sammen	darunter mit Qualifi- kations- vermerk				
Kreisfreie Städte											
Aachen	a	11	10	139	6	133	126	67	722	1	940
	b	4	4	84	3	81	78	28	408	-	524
	c	4	4	19	2	17	17	5	50	1	79
	d	1	1	12	2	10	10	2	25	-	40
Bonn	a	16	13	197	14	183	176	150	1 313	7	1 683
	b	8	6	93	8	85	85	100	689	2	892
	c	2	2	21	1	20	19	18	89	1	131
	d	1	1	11	1	10	10	14	45	-	71
Köln	a	36	33	348	14	334	306	237	2 021	9	2 651
	b	12	11	202	5	197	178	116	1 109	5	1 444
	c	9	7	57	2	55	50	38	230	2	336
	d	4	4	34	-	34	31	20	137	-	195
Leverkusen	a	4	2	89	1	88	81	44	499	1	637
	b	2	-	47	-	47	43	25	279	-	353
	c	-	-	6	-	6	6	2	32	-	40
	d	-	-	1	-	1	1	-	11	-	12
Kreise											
Aachen	a	15	9	182	22	160	150	105	629	4	935
	b	6	4	83	8	75	71	57	364	1	511
	c	-	-	9	-	9	8	11	21	-	41
	d	-	-	4	-	4	3	7	10	-	21
Düren	a	10	5	163	4	159	153	72	611	5	861
	b	4	2	94	3	91	88	46	352	3	499
	c	-	-	3	-	3	2	3	14	-	20
	d	-	-	3	-	3	2	2	7	-	12
Rhein-Erft-Kreis	a	6	4	209	2	207	199	109	1 169	-	1 493
	b	3	3	104	1	103	99	54	656	-	817
	c	-	-	11	-	11	10	11	60	-	82
	d	-	-	5	-	5	4	6	40	-	51
Euskirchen	a	3	2	105	2	103	94	54	513	-	675
	b	1	1	70	-	70	63	28	268	-	367
	c	1	-	3	-	3	3	-	12	-	16
	d	-	-	1	-	1	1	-	5	-	6
Heinsberg	a	10	5	144	8	136	108	62	617	1	834
	b	4	3	76	3	73	58	29	335	-	444
	c	-	-	5	1	4	3	-	13	-	18
	d	-	-	4	-	4	3	-	6	-	10

Noch: 3. Schulabgängerinnen und -abgänger im Abgangsjahr 2003

Verwaltungsbezirk a = Zusammen b = weiblich c = Ausländer/-innen zusammen d = Ausländerinnen	Schulabgänger/-innen										
	mit Hauptschulabschluss nach Jahrgang 09			mit Sekundarabschluss I				mit Fachhochschulreife	mit Hochschulreife	ohne Hauptschulabschluss	insgesamt
	zu-sammen	darunter mit Qualifikationsvermerk	zu-sammen	davon mit							
				Haupt-schul-abschluss nach Jahrgang 10	Fachoberschulreife						
zu-sammen	darunter mit Qualifikationsvermerk	zu-sammen	zu-sammen	darunter mit Qualifikationsvermerk	zu-sammen	darunter mit Qualifikationsvermerk	zu-sammen	darunter mit Qualifikationsvermerk	zu-sammen	darunter mit Qualifikationsvermerk	
Noch: Kreise											
Oberbergischer Kreis	a	6	6	103	3	100	95	70	608	1	788
	b	2	2	62	2	60	58	40	356	-	460
	c	1	1	5	-	5	5	1	9	-	16
	d	-	-	2	-	2	2	1	5	-	8
Rhein.-Berg. Kreis	a	4	3	126	3	123	120	73	705	1	909
	b	2	2	74	2	72	70	33	409	-	518
	c	1	-	10	-	10	9	2	24	1	38
	d	-	-	7	-	7	7	-	14	-	21
Rhein-Sieg-Kreis	a	14	12	233	9	224	206	119	1 509	14	1 889
	b	9	9	127	4	123	119	60	837	7	1 040
	c	-	-	9	1	8	8	6	48	1	64
	d	-	-	8	1	7	7	5	23	-	36
Reg.-Bez. Köln	a	135	104	2 038	88	1 950	1 814	1 162	10 916	44	16 245
	b	57	47	1 116	39	1 077	1 010	616	6 062	18	8 946
	c	18	14	158	7	151	140	97	602	6	1 032
	d	6	6	92	4	88	81	57	328	-	571
davon											
kreisfreie Städte	a	67	58	773	35	738	689	498	4 555	18	6 649
	b	26	21	426	16	410	384	269	2 485	7	3 623
	c	15	13	103	5	98	92	63	401	4	684
	d	6	6	58	3	55	52	36	218	-	373
Kreise	a	68	46	1 265	53	1 212	1 125	664	6 361	26	9 596
	b	31	26	690	23	667	626	347	3 577	11	5 323
	c	3	1	55	2	53	48	34	201	2	348
	d	-	-	34	1	33	29	21	110	-	198
Kreisfreie Städte											
Bottrop	a	1	-	35	1	34	34	16	296	1	349
	b	1	-	16	1	15	15	9	148	-	174
	c	-	-	1	-	1	1	-	12	-	13
	d	-	-	-	-	-	-	-	6	-	6
Gelsenkirchen	a	21	6	102	16	86	83	61	464	2	650
	b	7	3	64	8	56	55	36	256	1	364
	c	6	1	10	-	10	10	7	34	-	57
	d	1	-	5	-	5	5	5	18	-	29
Münster	a	7	6	154	5	149	135	73	908	12	1 154
	b	3	2	84	2	82	71	44	504	5	640
	c	1	1	6	-	6	6	4	19	-	30
	d	1	1	5	-	5	5	4	10	-	20

Noch: 3. Schulabgängerinnen und -abgänger im Abgangsjahr 2003

Verwaltungsbezirk a = Zusammen b = weiblich c = Ausländer/-innen zusammen d = Ausländerinnen		Schulabgänger/-innen									insgesamt
		mit Hauptschulabschluss nach Jahrgang 09		mit Sekundarabschluss I				mit Fachhochschulreife	mit Hochschulreife	ohne Hauptschulabschluss	
		zu- sammen	darunter mit Qualifikationsvermerk	zu- sammen	davon mit						
					Haupt- schul- abschluss nach Jahr- gang 10	Fachoberschulreife	zu- sammen				
Kreise											
Borken	a	7	6	197	11	186	180	51	840	–	1 095
	b	7	6	107	5	102	100	25	485	–	624
	c	–	–	3	1	2	2	3	12	–	18
	d	–	–	1	1	–	–	2	8	–	11
Coesfeld	a	13	11	122	3	119	116	38	553	2	728
	b	9	7	66	1	65	63	21	308	1	405
	c	–	–	1	–	1	1	2	3	–	6
	d	–	–	1	–	1	1	1	1	–	3
Recklinghausen	a	18	8	244	6	238	209	119	1 499	8	1 888
	b	7	2	138	4	134	118	63	815	8	1 031
	c	–	–	16	1	15	14	4	31	–	51
	d	–	–	9	1	8	7	2	24	–	35
Steinfurt	a	5	3	180	1	179	173	93	1 189	–	1 467
	b	4	2	110	–	110	105	52	684	–	850
	c	–	–	10	–	10	10	6	17	–	33
	d	–	–	6	–	6	6	4	10	–	20
Warendorf	a	6	5	153	7	146	122	63	769	1	992
	b	2	2	82	3	79	63	38	445	–	567
	c	1	–	5	–	5	4	22	27	–	55
	d	–	–	5	–	5	4	12	12	–	29
Reg.-Bez. Münster	a	78	45	1 187	50	1 137	1 052	514	6 518	26	9 460
	b	40	24	667	24	643	590	288	3 645	15	5 298
	c	8	2	52	2	50	48	48	155	–	313
	d	2	1	32	2	30	28	30	89	–	183
davon											
kreisfreie Städte	a	29	12	291	22	269	252	150	1 668	15	2 422
	b	11	5	164	11	153	141	89	908	6	1 331
	c	7	2	17	–	17	17	11	65	–	117
	d	2	1	10	–	10	10	9	34	–	65
Kreise	a	49	33	896	28	868	800	364	4 850	11	7 038
	b	29	19	503	13	490	449	199	2 737	9	3 967
	c	1	–	35	2	33	31	37	90	–	196
	d	–	–	22	2	20	18	21	55	–	118
Kreisfreie Stadt											
Bielefeld	a	9	5	93	1	92	84	110	774	–	986
	b	5	4	44	1	43	41	65	447	–	561
	c	1	1	8	–	8	8	7	35	–	51
	d	–	–	4	–	4	4	6	19	–	29

Noch: 3. Schulabgängerinnen und -abgänger im Abgangsjahr 2003

Verwaltungsbezirk a = Zusammen b = weiblich c = Ausländer/-innen zusammen d = Ausländerinnen	Schulabgänger/-innen										
	mit Hauptschulabschluss nach Jahrgang 09			mit Sekundarabschluss I				mit Fachhochschulreife	mit Hochschulreife	ohne Hauptschulabschluss	insgesamt
	zu-sammen	darunter mit Qualifikationsvermerk	zu-sammen	davon mit							
				Haupt-schul-abschluss nach Jahrgang 10	Fachoberschulreife						
zu-sammen	darunter mit Qualifikationsvermerk	zu-sammen	zu-sammen	darunter mit Qualifikationsvermerk	mit Fachhochschulreife	mit Hochschulreife	ohne Hauptschulabschluss	insgesamt			
Kreise											
Gütersloh	a	6	6	121	9	112	106	69	754	8	958
	b	2	2	67	6	61	59	46	462	2	579
	c	-	-	8	-	8	8	5	22	-	35
	d	-	-	5	-	5	5	3	16	-	24
Herford	a	9	2	97	4	93	89	30	613	4	753
	b	7	2	68	3	65	62	15	367	1	458
	c	-	-	6	-	6	6	4	14	-	24
	d	-	-	5	-	5	5	1	8	-	14
Höxter	a	8	4	126	6	120	113	65	589	2	790
	b	5	3	63	3	60	55	41	323	1	433
	c	-	-	1	-	1	1	4	6	1	12
	d	-	-	-	-	-	-	3	4	1	8
Lippe	a	5	4	178	15	163	156	78	786	-	1 047
	b	2	1	95	7	88	86	45	448	-	590
	c	1	1	6	-	6	6	1	17	-	25
	d	1	1	3	-	3	3	1	10	-	15
Minden-Lübbecke	a	5	1	117	2	115	113	82	770	-	974
	b	3	-	66	1	65	64	51	463	-	583
	c	-	-	2	-	2	2	3	4	-	9
	d	-	-	-	-	-	-	1	2	-	3
Paderborn	a	10	9	128	2	126	124	54	746	1	939
	b	7	7	73	2	71	70	39	450	-	569
	c	-	-	1	-	1	1	3	16	-	20
	d	-	-	1	-	1	1	1	9	-	11
Reg.-Bez. Detmold	a	52	31	860	39	821	785	488	5 032	15	7 268
	b	31	19	476	23	453	437	302	2 960	4	4 226
	c	2	2	32	-	32	32	27	114	1	208
	d	1	1	18	-	18	18	16	68	1	122
davon											
kreisfreie Stadt	a	9	5	93	1	92	84	110	774	-	1 078
	b	5	4	44	1	43	41	65	447	-	604
	c	1	1	8	-	8	8	7	35	-	59
	d	-	-	4	-	4	4	6	19	-	33
Kreise	a	43	26	767	38	729	701	378	4 258	15	6 190
	b	26	15	432	22	410	396	237	2 513	4	3 622
	c	1	1	24	-	24	24	20	79	1	149
	d	1	1	14	-	14	14	10	49	1	89

Noch: 3. Schulabgängerinnen und -abgänger im Abgangsjahr 2003

Verwaltungsbezirk a = Zusammen b = weiblich c = Ausländer/-innen zusammen d = Ausländerinnen	Schulabgänger/-innen										
	mit Hauptschulabschluss nach Jahrgang 09			mit Sekundarabschluss I				mit Fachhochschulreife	mit Hochschulreife	ohne Haupt- schul- abschluss	ins- gesamt
	zu- sammen	darunter mit Quali- fika- tions- vermerk	zu- sammen	davon mit							
				Haupt- schul- abschluss nach Jahr- gang 10	Fachoberschulreife						
			zu- sammen	darunter mit Quali- fika- tions- vermerk							
Kreisfreie Städte											
Bochum	a	5	5	92	2	90	83	42	906	18	1 063
	b	3	3	64	1	63	58	27	502	11	607
	c	1	1	11	–	11	11	1	47	9	69
	d	1	1	8	–	8	8	1	28	6	44
Dortmund	a	8	6	211	32	179	173	114	1 174	1	1 508
	b	4	4	130	23	107	104	57	630	–	821
	c	3	3	17	2	15	14	13	94	–	127
	d	1	1	12	1	11	11	5	50	–	68
Hagen	a	2	–	83	5	78	70	51	488	2	626
	b	1	–	40	2	38	35	34	259	–	334
	c	–	–	8	–	8	8	7	32	–	47
	d	–	–	4	–	4	4	6	11	–	21
Hamm	a	20	4	109	4	105	94	35	401	6	571
	b	6	2	54	2	52	44	20	218	2	300
	c	3	1	2	–	2	2	2	12	–	19
	d	1	1	2	–	2	2	–	7	–	10
Herne	a	1	1	38	4	34	27	20	316	–	375
	b	–	–	25	3	22	18	15	190	–	230
	c	–	–	4	1	3	1	–	17	–	21
	d	–	–	2	1	1	1	–	12	–	14
Kreise											
Ennepe-Ruhr-Kreis	a	12	9	115	1	114	112	57	727	6	917
	b	8	7	62	–	62	60	34	408	1	513
	c	–	–	9	–	9	9	5	20	1	35
	d	–	–	4	–	4	4	4	14	–	22
Hochsauerlandkreis	a	3	2	174	7	167	164	51	708	1	937
	b	–	–	91	1	90	89	22	386	–	499
	c	–	–	7	–	7	7	2	7	–	16
	d	–	–	2	–	2	2	1	3	–	6
Märkischer Kreis	a	24	19	200	7	193	193	113	988	9	1 334
	b	16	12	114	3	111	111	72	564	7	773
	c	2	2	10	–	10	10	7	23	–	42
	d	1	1	5	–	5	5	4	13	–	23
Olpe	a	4	3	80	10	70	65	39	366	–	489
	b	3	3	36	5	31	30	23	202	–	264
	c	–	–	4	–	4	4	2	5	–	11
	d	–	–	4	–	4	4	2	2	–	8

Noch: 3. Schulabgängerinnen und -abgänger im Abgangsjahr 2003

Verwaltungsbezirk a = Zusammen b = weiblich c = Ausländer/-innen zusammen d = Ausländerinnen	Schulabgänger/-innen										
	mit Hauptschulabschluss nach Jahrgang 09			mit Sekundarabschluss I				mit Fachhochschulreife	mit Hochschulreife	ohne Haupt-schulabschluss	insgesamt
	zu-sammen	darunter mit Qualifikations-vermerk	zu-sammen	davon mit							
				Haupt-schulabschluss nach Jahr-gang 10	Fachoberschulreife						
zu-sammen	darunter mit Qualifikations-vermerk	zu-sammen	zu-sammen	darunter mit Qualifikations-vermerk	mit Fachhochschulreife	mit Hochschulreife	ohne Haupt-schulabschluss	insgesamt			
Noch: Kreise											
Siegen-Wittgenstein	a	13	9	155	3	152	142	88	894	-	1 150
	b	5	4	97	-	97	91	53	494	-	649
	c	-	-	4	-	4	4	8	16	-	28
	d	-	-	3	-	3	3	4	8	-	15
Soest	a	15	12	180	3	177	173	47	940	2	1 184
	b	10	8	102	2	100	98	29	526	1	668
	c	-	-	8	-	8	8	1	23	1	33
	d	-	-	3	-	3	3	1	15	1	20
Unna	a	23	13	159	19	140	131	75	973	3	1 233
	b	8	3	87	12	75	71	39	551	1	686
	c	-	-	4	-	4	3	2	26	-	32
	d	-	-	2	-	2	2	1	15	-	18
Reg.-Bez. Arnsberg	a	130	83	1 596	97	1 499	1 427	732	8 881	48	11 387
	b	64	46	902	54	848	809	425	4 930	23	6 344
	c	9	7	88	3	85	81	50	322	11	480
	d	4	4	51	2	49	49	29	178	7	269
davon											
kreisfreie Städte	a	36	16	533	47	486	447	262	3 285	27	4 143
	b	14	9	313	31	282	259	153	1 799	13	2 292
	c	7	5	42	3	39	36	23	202	9	283
	d	3	3	28	2	26	26	12	108	6	157
Kreise	a	94	67	1 063	50	1 013	980	470	5 596	21	7 244
	b	50	37	589	23	566	550	272	3 131	10	4 052
	c	2	2	46	-	46	45	27	120	2	197
	d	1	1	23	-	23	23	17	70	1	112
Nordrhein-Westfalen	a	644	414	8 036	390	7 646	7 210	4 059	42 749	202	55 690
	b	327	217	4 436	203	4 233	4 003	2 235	24 049	91	31 138
	c	58	33	548	24	524	500	325	1 737	29	2 697
	d	22	18	315	14	301	286	181	998	11	1 527
davon											
kreisfreie Städte	a	305	193	3 091	180	2 911	2 738	1 763	17 120	113	22 392
	b	147	96	1 724	102	1 622	1 528	960	9 449	51	12 331
	c	47	28	348	18	330	315	184	1 096	22	1 697
	d	19	15	197	10	187	178	101	621	9	947
Kreise	a	339	221	4 945	210	4 735	4 472	2 296	25 629	89	33 298
	b	180	121	2 712	101	2 611	2 475	1 275	14 600	40	18 807
	c	11	5	200	6	194	185	141	641	7	1 000
	d	3	3	118	4	114	108	80	377	2	580

4. Lehrergrunddaten 2003/2004

Verwaltungsbezirk	Lehrer/-innen													
	insgesamt	in % aller Lehrer/-innen	weiblich			ausländisch			darunter					
			Anzahl	in % aller Lehrer/-innen	in % von Spalte 1	Anzahl	in % aller Lehrer/-innen	in % von Spalte 1	hauptamtlich/BAT			vollzeitbeschäftigt		
									Anzahl	in % aller Lehrer/-innen	in % von Spalte 1	Anzahl	in % aller Lehrer/-innen	in % von Spalte 1
1	2	3	4	5	6	7	8	9	10	11	12	13	14	
Kreisfreie Städte														
Düsseldorf	1 108	3,1	581	3,4	52,4	11	5,3	1,0	1 018	3,1	91,9	709	3,1	64,0
Duisburg	748	2,1	354	2,1	47,3	4	1,9	0,5	693	2,1	92,6	481	2,1	64,3
Essen	1 230	3,4	639	3,8	52,0	16	7,7	1,3	1 127	3,4	91,6	789	3,5	64,1
Krefeld	473	1,3	250	1,5	52,9	3	1,4	0,6	431	1,3	91,1	266	1,2	56,2
Mönchengladbach	567	1,6	244	1,4	43,0	4	1,9	0,7	511	1,5	90,1	402	1,8	70,9
Mülheim an der Ruhr	318	0,9	155	0,9	48,7	–	–	–	286	0,9	89,9	195	0,9	61,3
Oberhausen	331	0,9	159	0,9	48,0	5	2,4	1,5	317	1,0	95,8	205	0,9	61,9
Remscheid	225	0,6	105	0,6	46,7	1	0,5	0,4	200	0,6	88,9	124	0,5	55,1
Solingen	263	0,7	125	0,7	47,5	2	1,0	0,8	237	0,7	90,1	153	0,7	58,2
Wuppertal	661	1,8	327	1,9	49,5	6	2,9	0,9	593	1,8	89,7	378	1,7	57,2
Kreise														
Kleve	563	1,6	245	1,4	43,5	3	1,4	0,5	528	1,6	93,8	377	1,7	67,0
Mettmann	986	2,8	472	2,8	47,9	7	3,4	0,7	898	2,7	91,1	574	2,5	58,2
Rhein-Kreis Neuss	1 016	2,8	517	3,1	50,9	3	1,4	0,3	953	2,9	93,8	629	2,8	61,9
Viersen	630	1,8	277	1,6	44,0	2	1,0	0,3	581	1,8	92,2	422	1,9	67,0
Wesel	838	2,3	372	2,2	44,4	6	2,9	0,7	782	2,4	93,3	559	2,5	66,7
Reg.-Bez. Düsseldorf	9 957	27,8	4 822	28,5	48,4	73	35,3	0,7	9 155	27,7	91,9	6 263	27,6	62,9
davon														
kreisfreie Städte	5 924	16,6	2 939	17,4	49,6	52	25,1	0,9	5 413	16,4	91,4	3 702	16,3	62,5
Kreise	4 033	11,3	1 883	11,1	46,7	21	10,1	0,5	3 742	11,3	92,8	2 561	11,3	63,5
Kreisfreie Städte														
Aachen	652	1,8	354	2,1	54,3	1	0,5	0,2	599	1,8	91,9	375	1,7	57,5
Bonn	1 106	3,1	587	3,5	53,1	8	3,9	0,7	1 006	3,0	91,0	621	2,7	56,1
Köln	1 791	5,0	963	5,7	53,8	15	7,2	0,8	1 660	5,0	92,7	1 087	4,8	60,7
Leverkusen	419	1,2	219	1,3	52,3	2	1,0	0,5	379	1,1	90,5	233	1,0	55,6
Kreise														
Aachen	598	1,7	302	1,8	50,5	3	1,4	0,5	550	1,7	92,0	371	1,6	62,0
Düren	551	1,5	244	1,4	44,3	1	0,5	0,2	494	1,5	89,7	332	1,5	60,3
Rhein-Erft-Kreis	979	2,7	501	3,0	51,2	9	4,3	0,9	918	2,8	93,8	609	2,7	62,2
Euskirchen	473	1,3	202	1,2	42,7	6	2,9	1,3	434	1,3	91,8	326	1,4	68,9
Heinsberg	522	1,5	236	1,4	45,2	4	1,9	0,8	478	1,4	91,6	361	1,6	69,2
Oberbergischer Kreis	549	1,5	253	1,5	46,1	2	1,0	0,4	509	1,5	92,7	370	1,6	67,4
Rhein.-Berg. Kreis	619	1,7	318	1,9	51,4	6	2,9	1,0	593	1,8	95,8	365	1,6	59,0
Rhein-Sieg-Kreis	1 267	3,5	655	3,9	51,7	8	3,9	0,6	1 166	3,5	92,0	796	3,5	62,8
Reg.-Bez. Köln	9 526	26,6	4 834	28,5	50,7	65	31,4	0,7	8 786	26,6	92,2	5 846	25,8	61,4
davon														
kreisfreie Städte	3 968	11,1	2 123	12,5	53,5	26	12,6	0,7	3 644	11,0	91,8	2 316	10,2	58,4
Kreise	5 558	15,5	2 711	16,0	48,8	39	18,8	0,7	5 142	15,6	92,5	3 530	15,6	63,5
Kreisfreie Städte														
Bottrop	187	0,5	78	0,5	41,7	–	–	–	174	0,5	93,0	132	0,6	70,6
Gelsenkirchen	400	1,1	198	1,2	49,5	2	1,0	0,5	364	1,1	91,0	265	1,2	66,3
Münster	779	2,2	382	2,3	49,0	–	–	–	708	2,1	90,9	455	2,0	58,4

1) abgeordnete, beurlaubte und langfristig erkrankte Lehrkräfte

Noch: 4. Lehrergrunddaten 2003/2004

Verwaltungsbezirk	Lehrer/-innen													
	insgesamt	in % aller Lehrer/-innen	weiblich			ausländisch			darunter					
			Anzahl	in % aller Lehrer/-innen	in % von Spalte 1	Anzahl	in % aller Lehrer/-innen	in % von Spalte 1	hauptamtlich/BAT			vollzeitbeschäftigt		
									Anzahl	in % aller Lehrer/-innen	in % von Spalte 1	Anzahl	in % aller Lehrer/-innen	in % von Spalte 1
1	2	3	4	5	6	7	8	9	10	11	12	13	14	
Kreise														
Borken	659	1,8	266	1,6	40,4	5	2,4	0,8	618	1,9	93,8	439	1,9	66,6
Coesfeld	463	1,3	202	1,2	43,6	2	1,0	0,4	430	1,3	92,9	302	1,3	65,2
Recklinghausen	1 159	3,2	522	3,1	45,0	10	4,8	0,9	1 094	3,3	94,4	763	3,4	65,8
Steinfurt	938	2,6	388	2,3	41,4	1	0,5	0,1	883	2,7	94,1	611	2,7	65,1
Warendorf	593	1,7	249	1,5	42,0	5	2,4	0,8	544	1,6	91,7	376	1,7	63,4
Reg.-Bez. Münster	5 178	14,5	2 285	13,5	44,1	25	12,1	0,5	4 815	14,6	93,0	3 343	14,7	64,6
davon														
kreisfreie Städte	1 366	3,8	658	3,9	48,2	2	1,0	0,1	1 246	3,8	91,2	852	3,8	62,4
Kreise	3 812	10,7	1 627	9,6	42,7	23	11,1	0,6	3 569	10,8	93,6	2 491	11,0	65,3
Kreisfreie Stadt														
Bielefeld	650	1,8	330	1,9	50,8	4	1,9	0,6	598	1,8	92,0	384	1,7	59,1
Kreise														
Gütersloh	642	1,8	307	1,8	47,8	–	–	–	608	1,8	94,7	415	1,8	64,6
Herford	501	1,4	226	1,3	45,1	4	1,9	0,8	460	1,4	91,8	315	1,4	62,9
Höxter	449	1,3	188	1,1	41,9	1	0,5	0,2	416	1,3	92,7	299	1,3	66,6
Lippe	691	1,9	309	1,8	44,7	1	0,5	0,1	637	1,9	92,2	428	1,9	61,9
Minden-Lübbecke	639	1,8	277	1,6	43,3	4	1,9	0,6	598	1,8	93,6	422	1,9	66,0
Paderborn	548	1,5	292	1,7	53,3	3	1,4	0,5	509	1,5	92,9	338	1,5	61,7
Reg.-Bez. Detmold	4 120	11,5	1 929	11,4	46,8	17	8,2	0,4	3 826	11,6	92,9	2 601	11,5	63,1
davon														
kreisfreie Stadt	650	1,8	330	1,9	50,8	4	1,9	0,6	598	1,8	92,0	384	1,7	59,1
Kreise	3 470	9,7	1 599	9,4	46,1	13	6,3	0,4	3 228	9,8	93,0	2 217	9,8	63,9
Kreisfreie Städte														
Bochum	678	1,9	314	1,9	46,3	2	1,0	0,3	621	1,9	91,6	451	2,0	66,5
Dortmund	905	2,5	433	2,6	47,8	6	2,9	0,7	848	2,6	93,7	603	2,7	66,6
Hagen	376	1,1	165	1,0	43,9	3	1,4	0,8	350	1,1	93,1	252	1,1	67,0
Hamm	350	1,0	165	1,0	47,1	–	–	–	322	1,0	92,0	222	1,0	63,4
Herne	253	0,7	107	0,6	42,3	1	0,5	0,4	236	0,7	93,3	171	0,8	67,6
Kreise														
Ennepe-Ruhr-Kreis	595	1,7	262	1,5	44,0	2	1,0	0,3	542	1,6	91,1	363	1,6	61,0
Hochsauerlandkreis	561	1,6	213	1,3	38,0	3	1,4	0,5	525	1,6	93,6	385	1,7	68,6
Märkischer Kreis	769	2,2	324	1,9	42,1	3	1,4	0,4	722	2,2	93,9	523	2,3	68,0
Olpe	293	0,8	122	0,7	41,6	–	–	–	268	0,8	91,5	205	0,9	70,0
Siegen-Wittgenstein	681	1,9	278	1,6	40,8	–	–	–	630	1,9	92,5	453	2,0	66,5
Soest	728	2,0	321	1,9	44,1	3	1,4	0,4	683	2,1	93,8	471	2,1	64,7
Unna	786	2,2	363	2,1	46,2	4	1,9	0,5	715	2,2	91,0	525	2,3	66,8
Reg.-Bez. Arnsberg	6 975	19,5	3 067	18,1	44,0	27	13,0	0,4	6 462	19,6	92,6	4 624	20,4	66,3
davon														
kreisfreie Städte	2 562	7,2	1 184	7,0	46,2	12	5,8	0,5	2 377	7,2	92,8	1 699	7,5	66,3
Kreise	4 413	12,3	1 883	11,1	42,7	15	7,2	0,3	4 085	12,4	92,6	2 925	12,9	66,3
Nordrhein-Westfalen	35 756	100	16 937	100	47,4	207	100	0,6	33 044	100	92,4	22 677	100	63,4
davon														
kreisfreie Städte	14 470	40,5	7 234	42,7	50,0	96	46,4	0,7	13 278	40,2	91,8	8 953	39,5	61,9
Kreise	21 286	59,5	9 703	57,3	45,6	111	53,6	0,5	19 766	59,8	92,9	13 724	60,5	64,5
darunter langfristig abwesende Lehrer/-innen ¹⁾	322	0,9	215	1,3	66,8	1	0,5	0,3	318	1,0	98,8	263	1,2	81,7

5. Erteilte wöchentliche Unterrichtsstunden 2003/2004

Verwaltungsbezirk	Erteilte wöchentliche Unterrichtsstunden													je 100 Schü- ler/ innen
	der Lehrer/-innen										darunter Mehrarbeit			
	ins- gesamt	in % aller Stun- den	weiblich		davon									
			Anzahl	in % von Sp. 1	hauptamtlich/BAT			na/nb/Nicht-BAT						
					Anzahl	in % von Sp. 1	je ha/ BAT- Lehrer/ -in	Anzahl	in % von Sp. 1	je na/nb/ Nicht- BAT- Lehrer/ -in	Anzahl	in % von Sp. 1	je Lehrer/ -in mit Mehr- arbeit	
1	2	3	4	5	6	7	8	9	10	11	12	13	14	
Kreisfreie Städte														
Düsseldorf	20 617,0	3,1	10 259,0	49,8	20 080,0	97,4	19,7	537,0	2,6	6,0	31,0	0,2	3,1	123,0
Duisburg	14 057,0	2,1	6 225,0	44,3	13 643,0	97,1	19,7	414,0	2,9	7,5	32,0	0,2	2,9	120,9
Essen	22 887,0	3,4	11 336,0	49,5	22 128,0	96,7	19,6	759,0	3,3	7,4	-	-	-	125,4
Krefeld	8 480,0	1,3	4 186,0	49,4	8 199,0	96,7	19,0	281,0	3,3	6,7	5,0	0,1	2,5	121,5
Mönchengladbach	10 579,0	1,6	4 272,0	40,4	10 298,0	97,3	20,2	281,0	2,7	5,0	6,0	0,1	2,0	123,7
Mülheim an der Ruhr	5 722,0	0,9	2 562,0	44,8	5 472,0	95,6	19,1	250,0	4,4	7,8	-	-	-	120,2
Oberhausen	6 198,0	0,9	2 870,0	46,3	6 112,0	98,6	19,3	86,0	1,4	6,1	-	-	-	118,6
Remscheid	3 880,0	0,6	1 678,0	43,2	3 703,0	95,4	18,5	177,0	4,6	7,1	7,0	0,2	3,5	119,3
Solingen	4 814,0	0,7	2 073,0	43,1	4 617,0	95,9	19,5	197,0	4,1	7,6	-	-	-	119,6
Wuppertal	12 060,0	1,8	5 608,0	46,5	11 533,0	95,6	19,4	527,0	4,4	7,8	-	-	-	124,2
Kreise														
Kleve	10 705,0	1,6	4 379,0	40,9	10 487,0	98,0	19,9	218,0	2,0	6,2	60,0	0,6	1,7	119,5
Mettmann	18 001,0	2,7	7 967,0	44,3	17 475,0	97,1	19,5	526,0	2,9	6,0	26,0	0,1	3,7	121,2
Rhein-Kreis Neuss	18 853,0	2,8	8 899,0	47,2	18 498,0	98,1	19,4	355,0	1,9	5,6	51,0	0,3	2,2	120,0
Viersen	11 954,0	1,8	4 947,0	41,4	11 661,0	97,5	20,1	293,0	2,5	6,0	15,0	0,1	3,8	120,2
Wesel	15 975,0	2,4	6 472,0	40,5	15 614,0	97,7	20,0	361,0	2,3	6,4	10,0	0,1	2,5	121,8
Reg.-Bez. Düsseldorf	184 782,0	27,7	83 733,0	45,3	179 520,0	97,2	19,6	5 262,0	2,8	6,6	243,0	0,1	2,4	121,8
davon														
kreisfreie Städte	109 294,0	16,4	51 069,0	46,7	105 785,0	96,8	19,5	3 509,0	3,2	6,9	81,0	0,1	2,9	122,6
Kreise	75 488,0	11,3	32 664,0	43,3	73 735,0	97,7	19,7	1 753,0	2,3	6,0	162,0	0,2	2,2	120,6
Kreisfreie Städte														
Aachen	11 872,0	1,8	5 984,0	50,4	11 431,0	96,3	19,1	441,0	3,7	8,3	-	-	-	122,1
Bonn	19 910,0	3,0	9 615,0	48,3	19 311,0	97,0	19,2	599,0	3,0	6,0	34,0	0,2	1,7	125,1
Köln	32 760,0	4,9	16 756,0	51,1	31 724,0	96,8	19,1	1 036,0	3,2	7,9	18,0	0,1	1,6	122,3
Leverkusen	7 401,0	1,1	3 588,0	48,5	7 137,0	96,4	18,8	264,0	3,6	6,6	-	-	-	123,6
Kreise														
Aachen	11 198,0	1,7	5 327,0	47,6	10 785,0	96,3	19,6	413,0	3,7	8,6	14,0	0,1	2,0	120,2
Düren	10 186,0	1,5	4 216,0	41,4	9 865,0	96,8	20,0	321,0	3,2	5,6	16,0	0,2	1,3	120,6
Rhein-Erft-Kreis	17 852,0	2,7	8 705,0	48,8	17 385,0	97,4	18,9	467,0	2,6	7,7	2,0	0	1,0	121,3
Euskirchen	8 953,0	1,3	3 600,0	40,2	8 738,0	97,6	20,1	215,0	2,4	5,5	14,0	0,2	1,6	121,9
Heinsberg	10 134,0	1,5	4 349,0	42,9	9 777,0	96,5	20,5	357,0	3,5	8,1	12,0	0,1	2,4	123,5
Oberbergischer Kreis	10 543,0	1,6	4 494,0	42,6	10 291,0	97,6	20,2	252,0	2,4	6,3	18,0	0,2	2,0	122,2
Rhein.-Berg. Kreis	11 580,0	1,7	5 503,0	47,5	11 367,0	98,2	19,2	213,0	1,8	8,2	9,0	0,1	3,0	117,8
Rhein-Sieg-Kreis	23 869,0	3,6	11 569,0	48,5	23 131,0	96,9	19,8	738,0	3,1	7,3	30,0	0,1	1,3	123,7
Reg.-Bez. Köln	176 258,0	26,4	83 706,0	47,5	170 942,0	97,0	19,5	5 316,0	3,0	7,2	167,0	0,1	1,7	122,2
davon														
kreisfreie Städte	71 943,0	10,8	35 943,0	50,0	69 603,0	96,7	19,1	2 340,0	3,3	7,2	52,0	0,1	1,7	123,2
Kreise	104 315,0	15,6	47 763,0	45,8	101 339,0	97,1	19,7	2 976,0	2,9	7,2	115,0	0,1	1,6	121,6
Kreisfreie Städte														
Bottrop	3 585,0	0,5	1 396,0	38,9	3 471,0	96,8	19,9	114,0	3,2	8,8	-	-	-	118,4
Gelsenkirchen	7 487,0	1,1	3 508,0	46,9	7 162,0	95,7	19,7	325,0	4,3	9,0	7,5	0,1	3,8	122,0
Münster	13 750,0	2,1	6 459,0	47,0	13 190,0	95,9	18,6	560,0	4,1	7,9	3,0	0	3,0	123,5

Noch: 5. Erteilte wöchentliche Unterrichtsstunden 2002/2003

Verwaltungsbezirk	Erteilte wöchentliche Unterrichtsstunden													je 100 Schü- ler/ -innen
	der Lehrer/-innen										darunter Mehrarbeit			
	ins- gesamt	in % aller Stun- den	weiblich		davon									
			Anzahl	in % von Sp. 1	hauptamtlich/BAT			na/nb/Nicht-BAT						
					Anzahl	in % von Sp. 1	je ha/ BAT- Lehrer/ -in	Anzahl	in % von Sp. 1	je na/nb/ Nicht- BAT- Lehrer/ -in	Anzahl	in % von Sp. 1	je Lehrer/ -in mit Mehr- arbeit	
1	2	3	4	5	6	7	8	9	10	11	12	13	14	
Kreise														
Borken	12 844,0	1,9	4 794,0	37,3	12 508,0	97,4	20,2	336,0	2,6	8,2	6,5	0,1	3,3	120,4
Coesfeld	8 803,0	1,3	3 717,0	42,2	8 530,0	96,9	19,8	273,0	3,1	8,3	13,0	0,1	1,3	121,0
Recklinghausen	22 055,0	3,3	9 263,0	42,0	21 536,0	97,6	19,7	519,0	2,4	8,0	17,0	0,1	1,9	120,0
Steinfurt	17 742,0	2,7	6 863,0	38,7	17 407,0	98,1	19,7	335,0	1,9	6,1	10,5	0,1	2,6	118,5
Warendorf	11 092,0	1,7	4 350,0	39,2	10 655,0	96,1	19,6	437,0	3,9	8,9	46,0	0,4	1,8	123,7
Reg.-Bez. Münster	97 358,0	14,6	40 350,0	41,4	94 459,0	97,0	19,6	2 899,0	3,0	8,0	103,5	0,1	1,9	120,8
davon														
kreisfreie Städte	24 822,0	3,7	11 363,0	45,8	23 823,0	96,0	19,1	999,0	4,0	8,3	10,5	0	3,5	122,3
Kreise	72 536,0	10,9	28 987,0	40,0	70 636,0	97,4	19,8	1 900,0	2,6	7,8	93,0	0,1	1,8	120,4
Kreisfreie Stadt														
Bielefeld	11 890,0	1,8	5 689,0	47,8	11 448,0	96,3	19,1	442,0	3,7	8,5	11,0	0,1	5,5	129,0
Kreise														
Gütersloh	12 375,0	1,9	5 532,0	44,7	12 097,0	97,8	19,9	278,0	2,2	8,2	28,5	0,2	1,6	121,7
Herford	9 181,0	1,4	3 849,0	41,9	8 894,0	96,9	19,3	287,0	3,1	7,0	44,0	0,5	2,9	122,1
Höxter	8 900,0	1,3	3 411,0	38,3	8 680,0	97,5	20,9	220,0	2,5	6,7	31,5	0,4	2,0	124,2
Lippe	12 463,0	1,9	5 234,0	42,0	12 034,0	96,6	18,9	429,0	3,4	7,9	10,0	0,1	3,3	120,6
Minden-Lübbecke	12 331,0	1,8	4 963,0	40,2	12 076,0	97,9	20,2	255,0	2,1	6,2	-	-	-	121,7
Paderborn	10 384,0	1,6	5 114,0	49,2	10 101,0	97,3	19,8	283,0	2,7	7,3	-	-	-	126,7
Reg.-Bez. Detmold	77 524,0	11,6	33 792,0	43,6	75 330,0	97,2	19,7	2 194,0	2,8	7,5	125,0	0,2	2,3	123,6
davon														
kreisfreie Stadt	11 890,0	1,8	5 689,0	47,8	11 448,0	96,3	19,1	442,0	3,7	8,5	11,0	0,1	5,5	129,0
Kreise	65 634,0	9,8	28 103,0	42,8	63 882,0	97,3	19,8	1 752,0	2,7	7,2	114,0	0,2	2,2	122,7
Kreisfreie Städte														
Bochum	12 190,0	1,8	5 308,0	43,5	11 973,0	98,2	19,3	217,0	1,8	3,8	-	-	-	119,4
Dortmund	16 791,0	2,5	7 581,0	45,1	16 489,0	98,2	19,4	302,0	1,8	5,3	4,0	0	4,0	119,7
Hagen	7 112,0	1,1	2 869,0	40,3	6 881,0	96,8	19,7	231,0	3,2	8,9	26,0	0,4	2,4	123,1
Hamm	6 509,0	1,0	2 816,0	43,3	6 263,0	96,2	19,5	246,0	3,8	8,8	5,0	0,1	5,0	128,9
Herne	4 858,0	0,7	1 936,0	39,9	4 760,0	98,0	20,2	98,0	2,0	5,8	-	-	-	117,1
Kreise														
Ennepe-Ruhr-Kreis	10 844,0	1,6	4 330,0	39,9	10 502,0	96,8	19,4	342,0	3,2	6,5	4,0	0	2,0	118,8
Hochsauerlandkreis	10 739,0	1,6	3 816,0	35,5	10 459,0	97,4	19,9	280,0	2,6	7,8	-	-	-	118,4
Märkischer Kreis	15 016,0	2,2	5 904,0	39,3	14 607,0	97,3	20,2	409,0	2,7	8,7	20,0	0,1	2,9	123,6
Olpe	5 723,0	0,9	2 192,0	38,3	5 529,0	96,6	20,6	194,0	3,4	7,8	19,0	0,3	2,4	119,8
Siegen-Wittgenstein	13 070,0	2,0	4 805,0	36,8	12 732,0	97,4	20,2	338,0	2,6	6,6	36,0	0,3	1,9	125,0
Soest	14 230,0	2,1	5 934,0	41,7	13 850,0	97,3	20,3	380,0	2,7	8,4	14,0	0,1	1,6	126,6
Unna	15 059,0	2,3	6 482,0	43,0	14 537,0	96,5	20,3	522,0	3,5	7,4	-	-	-	123,0
Reg.-Bez. Arnsberg	132 141,0	19,8	53 973,0	40,8	128 582,0	97,3	19,9	3 559,0	2,7	6,9	128,0	0,1	2,2	122,0
davon														
kreisfreie Städte	47 460,0	7,1	20 510,0	43,2	46 366,0	97,7	19,5	1 094,0	2,3	5,9	35,0	0,1	2,7	121,0
Kreise	84 681,0	12,7	33 463,0	39,5	82 216,0	97,1	20,1	2 465,0	2,9	7,5	93,0	0,1	2,1	122,6
Nordrhein-Westfalen	668 063,0	100	295 554,0	44,2	648 833,0	97,1	19,6	19 230,0	2,9	7,1	766,5	0,1	2,1	122,0
davon														
kreisfreie Städte	265 409,0	39,7	124 574,0	46,9	257 025,0	96,8	19,4	8 384,0	3,2	7,0	189,5	0,1	2,5	122,7
Kreise	402 654,0	60,3	170 980,0	42,5	391 808,0	97,3	19,8	10 846,0	2,7	7,1	577,0	0,1	2,0	121,6

Freie Waldorfschulen

1. Schuleckdaten 2003/2004

Bildungsbereich	Schulen ¹⁾	Klassen	Schüler/-innen									
			ins- gesamt	weiblich		ausländisch			Aussiedler/-innen		je Klasse ²⁾	je Lehrer/ -in ³⁾
				Anzahl	in % von Spalte 3	zu- sammen	in % von Spalte 3	weiblich	Anzahl	in % von Spalte 3		
1	2	3	4	5	6	7	8	9	10	11	12	
kreisfreie Stadt Düsseldorf												
Allgemein bildender Bereich	1	13	467	243	52,0	13	2,8	5	-	-	35,9	15,1
Sonderschulbereich	-	-	-	-	-	-	-	-	-	-	-	-
Berufsbildender Bereich	-	-	-	-	-	-	-	-	-	-	-	-
Insgesamt	1	13	467	243	52,0	13	2,8	5	-	-	35,9	15,1
kreisfreie Stadt Essen												
Allgemein bildender Bereich	1	13	425	215	50,6	7	1,6	4	-	-	32,7	12,5
Sonderschulbereich	1	13	210	106	50,5	5	2,4	2	-	-	16,2	6,4
Berufsbildender Bereich	-	-	-	-	-	-	-	-	-	-	-	-
Insgesamt	1	26	635	321	50,6	12	1,9	6	-	-	24,4	9,5
kreisfreie Stadt Krefeld												
Allgemein bildender Bereich	1	13	423	237	56,0	11	2,6	5	-	-	32,5	12,4
Sonderschulbereich	-	-	-	-	-	-	-	-	-	-	-	-
Berufsbildender Bereich	-	-	-	-	-	-	-	-	-	-	-	-
Insgesamt	1	13	423	237	56,0	11	2,6	5	-	-	32,5	12,4
kreisfreie Stadt Mönchengladbach												
Allgemein bildender Bereich	1	13	382	194	50,8	2	0,5	1	-	-	29,4	13,6
Sonderschulbereich	-	-	-	-	-	-	-	-	-	-	-	-
Berufsbildender Bereich	-	-	-	-	-	-	-	-	-	-	-	-
Insgesamt	1	13	382	194	50,8	2	0,5	1	-	-	29,4	13,6
kreisfreie Stadt Mülheim an der Ruhr												
Allgemein bildender Bereich	1	13	476	250	52,5	7	1,5	5	-	-	36,6	13,2
Sonderschulbereich	-	-	-	-	-	-	-	-	-	-	-	-
Berufsbildender Bereich	-	-	-	-	-	-	-	-	-	-	-	-
Insgesamt	1	13	476	250	52,5	7	1,5	5	-	-	36,6	13,2
kreisfreie Stadt Remscheid												
Allgemein bildender Bereich	1	13	453	235	51,9	2	0,4	-	-	-	34,8	11,9
Sonderschulbereich	-	-	-	-	-	-	-	-	-	-	-	-
Berufsbildender Bereich	-	-	-	-	-	-	-	-	-	-	-	-
Insgesamt	1	13	453	235	51,9	2	0,4	-	-	-	34,8	11,9
kreisfreie Stadt Wuppertal												
Allgemein bildender Bereich	1	13	426	235	55,2	2	0,5	1	-	-	32,8	11,5
Sonderschulbereich	2	24	386	163	42,2	12	3,1	7	-	-	16,1	5,1
Berufsbildender Bereich	-	-	-	-	-	-	-	-	-	-	-	-
Insgesamt	3	37	812	398	49,0	14	1,7	8	-	-	21,9	7,2

1) in der Zeile insgesamt tatsächliche Anzahl der Schulen, sonst Fallzählung – 2) Aufgrund bildungsbereichübergreifender Mischklassen sind Verzerrungen möglich – 3) hauptamtliche/BAT- sowie nebenamtliche/nebenberufliche und Nicht-BAT-Lehrerinnen und -Lehrer

Noch: 1. Schuleckdaten 2003/2004

Bildungsbereich	Schulen ¹⁾	Klassen	Schüler/-innen									
			ins- gesamt	weiblich		ausländisch			Aussiedler/-innen		je Klasse ²⁾	je Lehrer/ -in ³⁾
				Anzahl	in % von Spalte 3	zu- sammen	in % von Spalte 3	weiblich	Anzahl	in % von Spalte 3		
1	2	3	4	5	6	7	8	9	10	11	12	
Kreis Mettmann												
Allgemein bildender Bereich	2	23	625	318	50,9	4	0,6	4	-	-	27,2	12,5
Sonderschulbereich	1	-	52	19	36,5	5	9,6	3	-	-	-	10,4
Berufsbildender Bereich	-	-	-	-	-	-	-	-	-	-	-	-
Insgesamt	2	23	677	337	49,8	9	1,3	7	-	-	29,4	12,3
Kreis Wesel												
Allgemein bildender Bereich	1	14	468	238	50,9	3	0,6	3	-	-	33,4	13,8
Sonderschulbereich	-	-	-	-	-	-	-	-	-	-	-	-
Berufsbildender Bereich	-	-	-	-	-	-	-	-	-	-	-	-
Insgesamt	1	14	468	238	50,9	3	0,6	3	-	-	33,4	13,8
Regierungsbezirk Düsseldorf												
Allgemein bildender Bereich	10	128	4 145	2 165	52,2	51	1,2	28	-	-	32,4	12,9
Sonderschulbereich	4	37	648	288	44,4	22	3,4	12	-	-	17,5	5,7
Berufsbildender Bereich	-	-	-	-	-	-	-	-	-	-	-	-
Insgesamt	12	165	4 793	2 453	51,2	73	1,5	40	-	-	29,0	11,0
kreisfreie Stadt Aachen												
Allgemein bildender Bereich	1	14	488	269	55,1	10	2,0	6	-	-	34,9	11,6
Sonderschulbereich	1	4	58	30	51,7	1	1,7	1	-	-	14,5	3,9
Berufsbildender Bereich	-	-	-	-	-	-	-	-	-	-	-	-
Insgesamt	1	18	546	299	54,8	11	2,0	7	-	-	30,3	9,6
kreisfreie Stadt Bonn												
Allgemein bildender Bereich	1	14	510	268	52,5	13	2,5	7	-	-	36,4	11,3
Sonderschulbereich	1	14	135	64	47,4	2	1,5	1	-	-	9,6	4,8
Berufsbildender Bereich	-	-	-	-	-	-	-	-	-	-	-	-
Insgesamt	2	28	645	332	51,5	15	2,3	8	-	-	23,0	8,8
kreisfreie Stadt Köln												
Allgemein bildender Bereich	2	18	499	278	55,7	12	2,4	5	-	-	27,7	12,2
Sonderschulbereich	1	12	22	6	27,3	-	-	-	-	-	1,8	11,0
Berufsbildender Bereich	-	-	-	-	-	-	-	-	-	-	-	-
Insgesamt	2	30	521	284	54,5	12	2,3	5	-	-	17,4	12,1
Rhein-Erft-Kreis												
Allgemein bildender Bereich	1	13	395	212	53,7	4	1,0	3	-	-	30,4	10,4
Sonderschulbereich	-	-	-	-	-	-	-	-	-	-	-	-
Berufsbildender Bereich	-	-	-	-	-	-	-	-	-	-	-	-
Insgesamt	1	13	395	212	53,7	4	1,0	3	-	-	30,4	10,4

Noch: 1. Schuleckdaten 2003/2004

Bildungsbereich	Schulen ¹⁾	Klassen	Schüler/-innen									
			ins- gesamt	weiblich		ausländisch			Aussiedler/-innen		je Klasse ²⁾	je Lehrer/ -in ³⁾
				Anzahl	in % von Spalte 3	zu- sammen	in % von Spalte 3	weiblich	Anzahl	in % von Spalte 3		
1	2	3	4	5	6	7	8	9	10	11	12	
Oberbergischer Kreis												
Allgemein bildender Bereich	1	14	436	229	52,5	-	-	-	-	-	31,1	11,5
Sonderschulbereich	-	-	-	-	-	-	-	-	-	-	-	-
Berufsbildender Bereich	-	-	-	-	-	-	-	-	-	-	-	-
Insgesamt	1	14	436	229	52,5	-	-	-	-	-	31,1	11,5
Rhein.-Berg. Kreis												
Allgemein bildender Bereich	1	13	327	184	56,3	5	1,5	2	-	-	25,2	10,2
Sonderschulbereich	-	-	-	-	-	-	-	-	-	-	-	-
Berufsbildender Bereich	-	-	-	-	-	-	-	-	-	-	-	-
Insgesamt	1	13	327	184	56,3	5	1,5	2	-	-	25,2	10,2
Rhein-Sieg-Kreis												
Allgemein bildender Bereich	1	13	404	192	47,5	4	1,0	2	-	-	31,1	11,9
Sonderschulbereich	-	-	-	-	-	-	-	-	-	-	-	-
Berufsbildender Bereich	-	-	-	-	-	-	-	-	-	-	-	-
Insgesamt	1	13	404	192	47,5	4	1,0	2	-	-	31,1	11,9
Regierungsbezirk Köln												
Allgemein bildender Bereich	8	99	3 059	1 632	53,4	48	1,6	25	-	-	30,9	11,3
Sonderschulbereich	3	30	215	100	46,5	3	1,4	2	-	-	7,2	4,8
Berufsbildender Bereich	-	-	-	-	-	-	-	-	-	-	-	-
Insgesamt	9	129	3 274	1 732	52,9	51	1,6	27	-	-	25,4	10,4
kreisfreie Stadt Münster												
Allgemein bildender Bereich	1	13	447	232	51,9	2	0,4	1	-	-	34,4	14,4
Sonderschulbereich	-	-	-	-	-	-	-	-	-	-	-	-
Berufsbildender Bereich	-	-	-	-	-	-	-	-	-	-	-	-
Insgesamt	1	13	447	232	51,9	2	0,4	1	-	-	34,4	14,4
Kreis Recklinghausen												
Allgemein bildender Bereich	1	13	455	227	49,9	12	2,6	4	-	-	35,0	12,3
Sonderschulbereich	-	-	-	-	-	-	-	-	-	-	-	-
Berufsbildender Bereich	-	-	-	-	-	-	-	-	-	-	-	-
Insgesamt	1	13	455	227	49,9	12	2,6	4	-	-	35,0	12,3

Noch: 1. Schuleckdaten 2003/2004

Bildungsbereich	Schulen ¹⁾	Klassen	Schüler/-innen									
			ins-gesamt	weiblich		ausländisch			Aussiedler/-innen		je Klasse ²⁾	je Lehrer/-in ³⁾
				Anzahl	in % von Spalte 3	zu-sammen	in % von Spalte 3	weiblich	Anzahl	in % von Spalte 3		
1	2	3	4	5	6	7	8	9	10	11	12	
Kreis Warendorf												
Allgemein bildender Bereich	1	8	171	80	46,8	-	-	-	-	-	21,4	12,2
Sonderschulbereich	1	-	24	10	41,7	-	-	-	-	-	-	6,0
Berufsbildender Bereich	-	-	-	-	-	-	-	-	-	-	-	-
Insgesamt	1	8	195	90	46,2	-	-	-	-	-	24,4	10,8
Regierungsbezirk Münster												
Allgemein bildender Bereich	3	34	1 073	539	50,2	14	1,3	5	-	-	31,6	13,1
Sonderschulbereich	1	-	24	10	41,7	-	-	-	-	-	-	6,0
Berufsbildender Bereich	-	-	-	-	-	-	-	-	-	-	-	-
Insgesamt	3	34	1 097	549	50,0	14	1,3	5	-	-	32,3	12,8
kreisfreie Stadt Bielefeld												
Allgemein bildender Bereich	1	13	393	206	52,4	3	0,8	1	-	-	30,2	10,3
Sonderschulbereich	1	10	131	60	45,8	-	-	-	-	-	13,1	4,1
Berufsbildender Bereich	-	-	-	-	-	-	-	-	-	-	-	-
Insgesamt	2	23	524	266	50,8	3	0,6	1	-	-	22,8	7,5
Kreis Gütersloh												
Allgemein bildender Bereich	1	12	336	173	51,5	3	0,9	1	-	-	28,0	10,8
Sonderschulbereich	1	-	1	1	100,0	-	-	-	-	-	-	-
Berufsbildender Bereich	-	-	-	-	-	-	-	-	-	-	-	-
Insgesamt	1	12	337	174	51,6	3	0,9	1	-	-	28,1	10,9
Kreis Lippe												
Allgemein bildender Bereich	1	13	385	193	50,1	6	1,6	2	3	0,8	29,6	13,3
Sonderschulbereich	-	-	-	-	-	-	-	-	-	-	-	-
Berufsbildender Bereich	-	-	-	-	-	-	-	-	-	-	-	-
Insgesamt	1	13	385	193	50,1	6	1,6	2	3	0,8	29,6	13,3
Kreis Minden-Lübbecke												
Allgemein bildender Bereich	1	13	370	185	50,0	1	0,3	-	-	-	28,5	12,8
Sonderschulbereich	-	-	-	-	-	-	-	-	-	-	-	-
Berufsbildender Bereich	-	-	-	-	-	-	-	-	-	-	-	-
Insgesamt	1	13	370	185	50,0	1	0,3	-	-	-	28,5	12,8

Noch: 1. Schuleckdaten 2003/2004

Bildungsbereich	Schulen ¹⁾	Klassen	Schüler/-innen									
			ins- gesamt	weiblich		ausländisch			Aussiedler/-innen		je Klasse ²⁾	je Lehrer/ -in ³⁾
				Anzahl	in % von Spalte 3	zu- sammen	in % von Spalte 3	weiblich	Anzahl	in % von Spalte 3		
1	2	3	4	5	6	7	8	9	10	11	12	
Kreis Paderborn												
Allgemein bildender Bereich	1	16	475	245	51,6	5	1,1	3	-	-	29,7	17,0
Sonderschulbereich	1	7	76	22	28,9	1	1,3	1	-	-	10,9	4,2
Berufsbildender Bereich	-	-	-	-	-	-	-	-	-	-	-	-
Insgesamt	1	23	551	267	48,5	6	1,1	4	-	-	24,0	12,0
Regierungsbezirk Detmold												
Allgemein bildender Bereich	5	67	1 959	1 002	51,1	18	0,9	7	3	0,2	29,2	12,6
Sonderschulbereich	3	17	208	83	39,9	1	0,5	1	-	-	12,2	4,2
Berufsbildender Bereich	-	-	-	-	-	-	-	-	-	-	-	-
Insgesamt	6	84	2 167	1 085	50,1	19	0,9	8	3	0,1	25,8	10,6
kreisfreie Stadt Bochum												
Allgemein bildender Bereich	2	38	1 152	594	51,6	36	3,1	23	-	-	30,3	12,9
Sonderschulbereich	2	22	267	114	42,7	14	5,2	9	-	-	12,1	5,4
Berufsbildender Bereich	-	-	-	-	-	-	-	-	-	-	-	-
Insgesamt	3	60	1 419	708	49,9	50	3,5	32	-	-	23,7	10,3
kreisfreie Stadt Dortmund												
Allgemein bildender Bereich	1	25	877	463	52,8	14	1,6	7	-	-	35,1	13,7
Sonderschulbereich	2	20	263	113	43,0	7	2,7	3	-	-	13,2	4,8
Berufsbildender Bereich	-	-	-	-	-	-	-	-	-	-	-	-
Insgesamt	3	45	1 140	576	50,5	21	1,8	10	-	-	25,3	9,6
kreisfreie Stadt Hagen												
Allgemein bildender Bereich	1	13	399	215	53,9	14	3,5	11	-	-	30,7	12,5
Sonderschulbereich	-	-	-	-	-	-	-	-	-	-	-	-
Berufsbildender Bereich	-	-	-	-	-	-	-	-	-	-	-	-
Insgesamt	1	13	399	215	53,9	14	3,5	11	-	-	30,7	12,5
kreisfreie Stadt Hamm												
Allgemein bildender Bereich	1	13	367	195	53,1	6	1,6	6	-	-	28,2	13,1
Sonderschulbereich	-	-	-	-	-	-	-	-	-	-	-	-
Berufsbildender Bereich	-	-	-	-	-	-	-	-	-	-	-	-
Insgesamt	1	13	367	195	53,1	6	1,6	6	-	-	28,2	13,1

Noch: 1. Schuleckdaten 2003/2004

Bildungsbereich	Schulen ¹⁾	Klassen	Schüler/-innen									
			ins- gesamt	weiblich		ausländisch			Aussiedler/-innen		je Klasse ²⁾	je Lehrer/ -in ³⁾
				Anzahl	in % von Spalte 3	zu- sammen	in % von Spalte 3	weiblich	Anzahl	in % von Spalte 3		
1	2	3	4	5	6	7	8	9	10	11	12	
kreisfreie Stadt Herne												
Allgemein bildender Bereich	1	20	605	303	50,1	2	0,3	1	-	-	30,3	9,6
Sonderschulbereich	1	13	139	62	44,6	1	0,7	-	-	-	10,7	7,3
Berufsbildender Bereich	1	8	263	137	52,1	4	1,5	1	-	-	32,9	21,9
Insgesamt	2	41	1 007	502	49,9	7	0,7	2	-	-	24,6	10,7
Ennepe-Ruhr-Kreis												
Allgemein bildender Bereich	2	26	839	425	50,7	17	2,0	8	-	-	32,3	13,1
Sonderschulbereich	1	8	52	21	40,4	-	-	-	-	-	6,5	6,5
Berufsbildender Bereich	-	-	-	-	-	-	-	-	-	-	-	-
Insgesamt	3	34	891	446	50,1	17	1,9	8	-	-	26,2	12,4
Märkischer Kreis												
Allgemein bildender Bereich	2	13	225	106	47,1	1	0,4	-	-	-	17,3	9,8
Sonderschulbereich	-	-	-	-	-	-	-	-	-	-	-	-
Berufsbildender Bereich	-	-	-	-	-	-	-	-	-	-	-	-
Insgesamt	2	13	225	106	47,1	1	0,4	-	-	-	17,3	9,8
Kreis Siegen-Wittgenstein												
Allgemein bildender Bereich	1	13	429	220	51,3	8	1,9	2	-	-	33,0	14,8
Sonderschulbereich	1	9	77	34	44,2	5	6,5	3	-	-	8,6	4,1
Berufsbildender Bereich	-	-	-	-	-	-	-	-	-	-	-	-
Insgesamt	2	22	506	254	50,2	13	2,6	5	-	-	23,0	10,5
Kreis Soest												
Allgemein bildender Bereich	1	9	195	103	52,8	2	1,0	1	-	-	21,7	12,2
Sonderschulbereich	-	-	-	-	-	-	-	-	-	-	-	-
Berufsbildender Bereich	-	-	-	-	-	-	-	-	-	-	-	-
Insgesamt	1	9	195	103	52,8	2	1,0	1	-	-	21,7	12,2
Regierungsbezirk Arnsberg												
Allgemein bildender Bereich	12	170	5 088	2 624	51,6	100	2,0	59	-	-	29,9	12,5
Sonderschulbereich	7	72	798	344	43,1	27	3,4	15	-	-	11,1	5,3
Berufsbildender Bereich	1	8	263	137	52,1	4	1,5	1	-	-	32,9	21,9
Insgesamt	18	250	6 149	3 105	50,5	131	2,1	75	-	-	24,6	10,8
Land NRW												
Allgemein bildender Bereich	38	498	15 324	7 962	52,0	231	1,5	124	3	0	30,8	12,4
Sonderschulbereich	18	156	1 893	825	43,6	53	2,8	30	-	-	12,1	5,2
Berufsbildender Bereich	1	8	263	137	52,1	4	1,5	1	-	-	32,9	21,9
Insgesamt	48	662	17 480	8 924	51,1	288	1,6	155	3	0	26,4	10,8

2. Verteilung der Schülerpopulation 2003/2004

Verwaltungsbezirk a = Zusammen b = weiblich c = Ausländer/-innen zusammen d = Ausländerinnen	Schüler/-innen										
	davon im										ins- gesamt
	allgemein bildenden Bereich				Sonderschulbereich					berufs- bildender Bereich	
	davon			zu- sammen	davon				zu- sammen		
	Primar- stufe	Sekundar- stufe I	Sekundar- stufe II		Primar- stufe	Sekundar- stufe I	Sekundar- stufe II	geistig Behinderte und Kranke			
Kreisfreie Städte											
Düsseldorf	a	149	229	89	467	-	-	-	-	-	467
	b	71	124	48	243	-	-	-	-	-	243
	c	-	13	-	13	-	-	-	-	-	13
	d	-	5	-	5	-	-	-	-	-	5
Essen	a	144	208	73	425	48	119	-	43	210	635
	b	69	105	41	215	22	56	-	28	106	321
	c	1	6	-	7	1	2	-	2	5	12
	d	1	3	-	4	-	1	-	1	2	6
Krefeld	a	149	215	59	423	-	-	-	-	-	423
	b	76	131	30	237	-	-	-	-	-	237
	c	5	4	2	11	-	-	-	-	-	11
	d	3	2	-	5	-	-	-	-	-	5
Mönchengladbach	a	113	198	71	382	-	-	-	-	-	382
	b	54	103	37	194	-	-	-	-	-	194
	c	1	1	-	2	-	-	-	-	-	2
	d	1	-	-	1	-	-	-	-	-	1
Mülheim an der Ruhr	a	151	249	76	476	-	-	-	-	-	476
	b	85	129	36	250	-	-	-	-	-	250
	c	-	6	1	7	-	-	-	-	-	7
	d	-	4	1	5	-	-	-	-	-	5
Remscheid	a	146	223	84	453	-	-	-	-	-	453
	b	80	108	47	235	-	-	-	-	-	235
	c	-	1	1	2	-	-	-	-	-	2
	d	-	-	-	-	-	-	-	-	-	-
Wuppertal	a	135	219	72	426	69	187	-	130	386	812
	b	70	123	42	235	22	78	-	63	163	398
	c	-	2	-	2	3	-	-	9	12	14
	d	-	1	-	1	-	-	-	7	7	8
Kreise											
Mettmann	a	209	330	86	625	17	30	-	5	52	677
	b	112	162	44	318	4	11	-	4	19	337
	c	2	2	-	4	-	3	-	2	5	9
	d	2	2	-	4	-	1	-	2	3	7
Wesel	a	166	223	79	468	-	-	-	-	-	468
	b	77	112	49	238	-	-	-	-	-	238
	c	1	2	-	3	-	-	-	-	-	3
	d	1	2	-	3	-	-	-	-	-	3
Reg.-Bez. Düsseldorf	a	1 362	2 094	689	4 145	134	336	-	178	648	4 793
	b	694	1 097	374	2 165	48	145	-	95	288	2 453
	c	10	37	4	51	4	5	-	13	22	73
	d	8	19	1	28	-	2	-	10	12	40
davon											
kreisfreie Städte	a	987	1 541	524	3 052	117	306	-	173	596	3 648
	b	505	823	281	1 609	44	134	-	91	269	1 878
	c	7	33	4	44	4	2	-	11	17	61
	d	5	15	1	21	-	1	-	8	9	30
Kreise	a	375	553	165	1 093	17	30	-	5	52	1 145
	b	189	274	93	556	4	11	-	4	19	575
	c	3	4	-	7	-	3	-	2	5	12
	d	3	4	-	7	-	1	-	2	3	10
Kreisfreie Städte											
Aachen	a	149	249	90	488	17	12	-	29	58	546
	b	82	133	54	269	9	5	-	16	30	299
	c	3	5	2	10	-	-	-	1	1	11
	d	2	3	1	6	-	-	-	1	1	7
Bonn	a	180	230	100	510	14	46	-	75	135	645
	b	89	120	59	268	6	22	-	36	64	332
	c	1	7	5	13	1	1	-	-	2	15
	d	1	3	3	7	-	1	-	-	1	8

Noch: 2. Verteilung der Schülerpopulation 2003/2004

Verwaltungsbezirk a = Zusammen b = weiblich c = Ausländer/-innen zusammen d = Ausländerinnen	Schüler/-innen											
	davon im										insgesamt	
	allgemein bildenden Bereich				Sonderschulbereich					berufsbildender Bereich		
	davon			zusammen	davon				zusammen			
Primarstufe	Sekundarstufe I	Sekundarstufe II	Primarstufe		Sekundarstufe I	Sekundarstufe II	geistig Behinderte und Kranke					
Noch: Kreisfreie Stadt Köln	a	200	216	83	499	19	-	-	3	22	-	521
	b	99	120	59	278	5	-	-	1	6	-	284
	c	7	3	2	12	-	-	-	-	-	-	12
	d	2	2	1	5	-	-	-	-	-	-	5
Kreise												
Rhein-Erft-Kreis	a	124	207	64	395	-	-	-	-	-	-	395
	b	69	109	34	212	-	-	-	-	-	-	212
	c	1	2	1	4	-	-	-	-	-	-	4
	d	1	2	-	3	-	-	-	-	-	-	3
Oberbergischer Kreis	a	166	207	63	436	-	-	-	-	-	-	436
	b	91	113	25	229	-	-	-	-	-	-	229
	c	-	-	-	-	-	-	-	-	-	-	-
	d	-	-	-	-	-	-	-	-	-	-	-
Rhein.-Berg. Kreis	a	112	157	58	327	-	-	-	-	-	-	327
	b	59	91	34	184	-	-	-	-	-	-	184
	c	1	2	2	5	-	-	-	-	-	-	5
	d	-	-	2	2	-	-	-	-	-	-	2
Rhein-Sieg-Kreis	a	136	206	62	404	-	-	-	-	-	-	404
	b	65	95	32	192	-	-	-	-	-	-	192
	c	-	3	1	4	-	-	-	-	-	-	4
	d	-	2	-	2	-	-	-	-	-	-	2
Reg.-Bez. Köln	a	1 067	1 472	520	3 059	50	58	-	107	215	-	3 274
	b	554	781	297	1 632	20	27	-	53	100	-	1 732
	c	13	22	13	48	1	1	-	1	3	-	51
	d	6	12	7	25	-	1	-	1	2	-	27
davon kreisfreie Städte	a	529	695	273	1 497	50	58	-	107	215	-	1 712
	b	270	373	172	815	20	27	-	53	100	-	915
	c	11	15	9	35	1	1	-	1	3	-	38
	d	5	8	5	18	-	1	-	1	2	-	20
Kreise	a	538	777	247	1 562	-	-	-	-	-	-	1 562
	b	284	408	125	817	-	-	-	-	-	-	817
	c	2	7	4	13	-	-	-	-	-	-	13
	d	1	4	2	7	-	-	-	-	-	-	7
Kreisfreie Stadt Münster	a	148	225	74	447	-	-	-	-	-	-	447
	b	78	114	40	232	-	-	-	-	-	-	232
	c	-	-	2	2	-	-	-	-	-	-	2
	d	-	-	1	1	-	-	-	-	-	-	1
Kreise												
Recklinghausen	a	141	214	100	455	-	-	-	-	-	-	455
	b	73	103	51	227	-	-	-	-	-	-	227
	c	2	9	1	12	-	-	-	-	-	-	12
	d	1	3	-	4	-	-	-	-	-	-	4
Warendorf	a	68	103	-	171	20	4	-	-	24	-	195
	b	32	48	-	80	9	1	-	-	10	-	90
	c	-	-	-	-	-	-	-	-	-	-	-
	d	-	-	-	-	-	-	-	-	-	-	-
Reg.-Bez. Münster	a	357	542	174	1 073	20	4	-	-	24	-	1 097
	b	183	265	91	539	9	1	-	-	10	-	549
	c	2	9	3	14	-	-	-	-	-	-	14
	d	1	3	1	5	-	-	-	-	-	-	5
davon kreisfreie Stadt	a	148	225	74	447	-	-	-	-	-	-	447
	b	78	114	40	232	-	-	-	-	-	-	232
	c	-	-	2	2	-	-	-	-	-	-	2
	d	-	-	1	1	-	-	-	-	-	-	1

Noch: 2. Verteilung der Schülerpopulation 2003/2004

Verwaltungsbezirk a = Zusammen b = weiblich c = Ausländer/-innen zusammen d = Ausländerinnen		Schüler/-innen										ins- gesamt
		davon im										
		allgemein bildenden Bereich				Sonderschulbereich					berufs- bildender Bereich	
		davon			zu- sammen	davon				zu- sammen		
Primar- stufe	Sekundar- stufe I	Sekundar- stufe II	Primar- stufe	Sekundar- stufe I		Sekundar- stufe II	geistig Behinderte und Kranke					
Kreise	a	209	317	100	626	20	4	-	-	24	-	650
	b	105	151	51	307	9	1	-	-	10	-	317
	c	2	9	1	12	-	-	-	-	-	-	12
	d	1	3	-	4	-	-	-	-	-	-	4
Kreisfreie Stadt Bielefeld	a	109	203	81	393	9	18	-	104	131	-	524
	b	49	115	42	206	5	10	-	45	60	-	266
	c	2	1	-	3	-	-	-	-	-	-	3
	d	1	-	-	1	-	-	-	-	-	-	1
Kreise Gütersloh	a	119	174	43	336	-	1	-	-	1	-	337
	b	62	91	20	173	-	1	-	-	1	-	174
	c	1	2	-	3	-	-	-	-	-	-	3
	d	-	1	-	1	-	-	-	-	-	-	1
Lippe	a	119	213	53	385	-	-	-	-	-	-	385
	b	65	107	21	193	-	-	-	-	-	-	193
	c	-	4	2	6	-	-	-	-	-	-	6
	d	-	1	1	2	-	-	-	-	-	-	2
Minden-Lübbecke	a	100	192	78	370	-	-	-	-	-	-	370
	b	49	103	33	185	-	-	-	-	-	-	185
	c	1	-	-	1	-	-	-	-	-	-	1
	d	-	-	-	-	-	-	-	-	-	-	-
Paderborn	a	125	220	130	475	4	72	-	-	76	-	551
	b	60	116	69	245	1	21	-	-	22	-	267
	c	1	1	3	5	-	1	-	-	1	-	6
	d	-	1	2	3	-	1	-	-	1	-	4
Reg.-Bez. Detmold	a	572	1 002	385	1 959	13	91	-	104	208	-	2 167
	b	285	532	185	1 002	6	32	-	45	83	-	1 085
	c	5	8	5	18	-	1	-	-	1	-	19
	d	1	3	3	7	-	1	-	-	1	-	8
davon kreisfreie Stadt	a	109	203	81	393	9	18	-	104	131	-	524
	b	49	115	42	206	5	10	-	45	60	-	266
	c	2	1	-	3	-	-	-	-	-	-	3
	d	1	-	-	1	-	-	-	-	-	-	1
Kreise	a	463	799	304	1 566	4	73	-	-	77	-	1 643
	b	236	417	143	796	1	22	-	-	23	-	819
	c	3	7	5	15	-	1	-	-	1	-	16
	d	-	3	3	6	-	1	-	-	1	-	7
Kreisfreie Städte Bochum	a	352	579	221	1 152	40	112	-	115	267	-	1 419
	b	170	295	129	594	15	45	-	54	114	-	708
	c	14	14	8	36	1	6	-	7	14	-	50
	d	10	8	5	23	1	3	-	5	9	-	32
Dortmund	a	298	431	148	877	51	115	-	97	263	-	1 140
	b	159	221	83	463	17	52	-	44	113	-	576
	c	7	5	2	14	1	2	-	4	7	-	21
	d	4	2	1	7	1	1	-	1	3	-	10
Hagen	a	139	178	82	399	-	-	-	-	-	-	399
	b	77	94	44	215	-	-	-	-	-	-	215
	c	1	5	8	14	-	-	-	-	-	-	14
	d	1	4	6	11	-	-	-	-	-	-	11

Noch: 2. Verteilung der Schülerpopulation 2003/2004

Verwaltungsbezirk a = Zusammen b = weiblich c = Ausländer/-innen zusammen d = Ausländerinnen	Schüler/-innen											
	davon im										insgesamt	
	allgemein bildenden Bereich				Sonderschulbereich					berufsbildender Bereich		
	davon			zusammen	davon				zusammen			
	Primarstufe	Sekundarstufe I	Sekundarstufe II		Primarstufe	Sekundarstufe I	Sekundarstufe II	geistig Behinderte und Kranke				
Noch: Kreisfreie Städte												
Hamm	a	111	194	62	367	-	-	-	-	-	-	367
	b	59	97	39	195	-	-	-	-	-	-	195
	c	1	5	-	6	-	-	-	-	-	-	6
	d	1	5	-	6	-	-	-	-	-	-	6
Herne	a	229	271	105	605	42	97	-	-	139	263	1 007
	b	113	141	49	303	21	41	-	-	62	137	502
	c	1	-	1	2	-	1	-	-	1	4	7
	d	-	-	1	1	-	-	-	-	-	1	2
Kreise												
Ennepe-Ruhr-Kreis	a	252	421	166	839	-	-	-	52	52	-	891
	b	116	215	94	425	-	-	-	21	21	-	446
	c	5	9	3	17	-	-	-	-	-	-	17
	d	2	5	1	8	-	-	-	-	-	-	8
Märkischer Kreis	a	95	113	17	225	-	-	-	-	-	-	225
	b	48	50	8	106	-	-	-	-	-	-	106
	c	-	1	-	1	-	-	-	-	-	-	1
	d	-	-	-	-	-	-	-	-	-	-	-
Siegen-Wittgenstein	a	137	211	81	429	6	14	-	57	77	-	506
	b	66	108	46	220	2	3	-	29	34	-	254
	c	4	4	-	8	-	1	-	4	5	-	13
	d	-	2	-	2	-	-	-	3	3	-	5
Soest	a	85	110	-	195	-	-	-	-	-	-	195
	b	49	54	-	103	-	-	-	-	-	-	103
	c	-	2	-	2	-	-	-	-	-	-	2
	d	-	1	-	1	-	-	-	-	-	-	1
Reg.-Bez. Arnsberg	a	1 698	2 508	882	5 088	139	338	-	321	798	263	6 149
	b	857	1 275	492	2 624	55	141	-	148	344	137	3 105
	c	33	45	22	100	2	10	-	15	27	4	131
	d	18	27	14	59	2	4	-	9	15	1	75
davon kreisfreie Städte	a	1 129	1 653	618	3 400	133	324	-	212	669	263	4 332
	b	578	848	344	1 770	53	138	-	98	289	137	2 196
	c	24	29	19	72	2	9	-	11	22	4	98
	d	16	19	13	48	2	4	-	6	12	1	61
Kreise	a	569	855	264	1 688	6	14	-	109	129	-	1 817
	b	279	427	148	854	2	3	-	50	55	-	909
	c	9	16	3	28	-	1	-	4	5	-	33
	d	2	8	1	11	-	-	-	3	3	-	14
Nordrhein-Westfalen	a	5 056	7 618	2 650	15 324	356	827	-	710	1 893	263	17 480
	b	2 573	3 950	1 439	7 962	138	346	-	341	825	137	8 924
	c	63	121	47	231	7	17	-	29	53	4	288
	d	34	64	26	124	2	8	-	20	30	1	155
davon kreisfreie Städte	a	2 902	4 317	1 570	8 789	309	706	-	596	1 611	263	10 663
	b	1 480	2 273	879	4 632	122	309	-	287	718	137	5 487
	c	44	78	34	156	7	12	-	23	42	4	202
	d	27	42	20	89	2	6	-	15	23	1	113
Kreise	a	2 154	3 301	1 080	6 535	47	121	-	114	282	-	6 817
	b	1 093	1 677	560	3 330	16	37	-	54	107	-	3 437
	c	19	43	13	75	-	5	-	6	11	-	86
	d	7	22	6	35	-	2	-	5	7	-	42

3. Schulabgängerinnen und -abgänger im Abgangsjahr 2003

Verwaltungsbezirk	Schulabgänger/-in												insgesamt	
	mit Hauptschulabschluss nach Jahrgang 09		mit Sekundarabschluss I			mit Fachhochschulreife	mit Hochschulreife	mit sonstigem Abschluss ¹⁾	ohne Hauptschulabschluss					
	zusammen	darunter in der Schule für Erziehungshilfe	zusammen	davon mit					zusammen	Lernbehinderte	Erziehungshilfe	geistig Behinderte		
				Hauptschulabschluss nach Jahrgang 10	Fachoberschulreife									
Kreisfreie Städte														
Düsseldorf	a	-	-	12	-	12	-	18	-	-	-	-	-	30
	b	-	-	4	-	4	-	11	-	-	-	-	-	15
	c	-	-	2	-	2	-	-	-	-	-	-	-	2
	d	-	-	1	-	1	-	-	-	-	-	-	-	1
Essen	a	6	3	14	2	12	-	11	-	12	11	-	-	43
	b	3	1	8	2	6	-	7	-	6	5	-	-	24
	c	-	-	-	-	-	-	-	-	-	-	-	-	-
	d	-	-	-	-	-	-	-	-	-	-	-	-	-
Krefeld	a	6	-	24	-	24	-	15	-	-	-	-	-	45
	b	4	-	16	-	16	-	12	-	-	-	-	-	32
	c	-	-	1	-	1	-	1	-	-	-	-	-	2
	d	-	-	1	-	1	-	-	-	-	-	-	-	1
Mönchengladbach	a	-	-	17	-	17	-	12	-	-	-	-	-	29
	b	-	-	7	-	7	-	4	-	-	-	-	-	11
	c	-	-	-	-	-	-	-	-	-	-	-	-	-
	d	-	-	-	-	-	-	-	-	-	-	-	-	-
Mülheim an der Ruhr	a	3	-	16	3	13	-	14	-	-	-	-	-	33
	b	3	-	8	1	7	-	7	-	-	-	-	-	18
	c	-	-	-	-	-	-	-	-	-	-	-	-	-
	d	-	-	-	-	-	-	-	-	-	-	-	-	-
Remscheid	a	3	-	23	1	22	-	14	-	-	-	-	-	40
	b	1	-	15	1	14	-	6	-	-	-	-	-	22
	c	1	-	1	-	1	-	1	-	-	-	-	-	3
	d	1	-	1	-	1	-	-	-	-	-	-	-	2
Wuppertal	a	15	13	16	4	12	-	9	-	12	12	-	-	52
	b	1	-	9	2	7	-	6	-	6	6	-	-	22
	c	1	1	-	-	-	-	-	-	1	1	-	-	2
	d	-	-	-	-	-	-	-	-	-	-	-	-	-
Kreise														
Mettmann	a	-	-	17	-	17	-	14	-	-	-	-	-	31
	b	-	-	6	-	6	-	13	-	-	-	-	-	19
	c	-	-	-	-	-	-	-	-	-	-	-	-	-
	d	-	-	-	-	-	-	-	-	-	-	-	-	-
Wesel	a	2	-	15	-	15	-	13	-	-	-	-	-	30
	b	1	-	8	-	8	-	9	-	-	-	-	-	18
	c	-	-	-	-	-	-	-	-	-	-	-	-	-
	d	-	-	-	-	-	-	-	-	-	-	-	-	-
Reg.-Bez. Düsseldorf	a	35	16	154	10	144	-	120	-	24	23	-	-	333
	b	13	1	81	6	75	-	75	-	12	11	-	-	181
	c	2	1	4	-	4	-	2	-	1	1	-	-	9
	d	1	-	3	-	3	-	-	-	-	-	-	-	4
davon kreisfreie Städte														
	a	33	16	122	10	112	-	93	-	24	23	-	-	272
	b	12	1	67	6	61	-	53	-	12	11	-	-	144
	c	2	1	4	-	4	-	2	-	1	1	-	-	9
	d	1	-	3	-	3	-	-	-	-	-	-	-	4
Kreise														
	a	2	-	32	-	32	-	27	-	-	-	-	-	61
	b	1	-	14	-	14	-	22	-	-	-	-	-	37
	c	-	-	-	-	-	-	-	-	-	-	-	-	-
	d	-	-	-	-	-	-	-	-	-	-	-	-	-
Kreisfreie Städte														
Aachen	a	-	-	15	4	11	-	12	-	-	-	-	-	27
	b	-	-	4	2	2	-	9	-	-	-	-	-	13
	c	-	-	2	-	2	-	-	-	-	-	-	-	2
	d	-	-	-	-	-	-	-	-	-	-	-	-	-
Bonn	a	1	-	16	1	15	-	15	-	6	-	1	5	38
	b	-	-	9	-	9	-	6	-	4	-	-	4	19
	c	-	-	-	-	-	-	-	-	-	-	-	-	-
	d	-	-	-	-	-	-	-	-	-	-	-	-	-
Köln	a	6	-	20	2	18	-	25	-	-	-	-	-	51
	b	2	-	10	-	10	-	13	-	-	-	-	-	25
	c	-	-	1	-	1	-	-	-	-	-	-	-	1
	d	-	-	1	-	1	-	-	-	-	-	-	-	1

1) Schulabgängerinnen und -abgänger aus dem berufsbildenden Bereich

Noch: 3. Schulabgängerinnen und -abgänger im Abgangsjahr 2003

Verwaltungsbezirk	Schulabgänger/-in													
	mit Hauptschulabschluss nach Jahrgang 09		mit Sekundarabschluss I			mit Fachhochschulreife	mit Hochschulreife	mit sonstigem Abschluss ¹⁾	ohne Hauptschulabschluss				insgesamt	
	zu-sammen	darunter in der Schule für Erziehungshilfe	zu-sammen	davon mit					zu-sammen	Lern-behinderte	Erzie-hungs-hilfe	geistig Behin-derte		
				Haupt-schulab-schluss nach Jahrgang 10	Fach-ober-schul-reife									
Kreise														
Rhein-Erft-Kreis	a	1	-	12	1	11	-	10	-	-	-	-	-	23
	b	-	-	-	-	-	-	5	-	-	-	-	-	5
	c	-	-	-	-	-	-	-	-	-	-	-	-	-
	d	-	-	-	-	-	-	-	-	-	-	-	-	-
Oberbergischer Kreis	a	-	-	14	-	14	-	5	-	-	-	-	-	19
	b	-	-	6	-	6	-	2	-	-	-	-	-	8
	c	-	-	-	-	-	-	-	-	-	-	-	-	-
	d	-	-	-	-	-	-	-	-	-	-	-	-	-
Rhein.-Berg. Kreis	a	4	-	18	4	14	-	6	-	-	-	-	-	28
	b	2	-	9	2	7	-	1	-	-	-	-	-	12
	c	2	-	1	1	-	-	-	-	-	-	-	-	3
	d	-	-	-	-	-	-	-	-	-	-	-	-	-
Rhein-Sieg-Kreis	a	2	-	18	1	17	-	11	-	-	-	-	-	31
	b	1	-	9	1	8	-	7	-	-	-	-	-	17
	c	1	-	-	-	-	-	1	-	-	-	-	-	2
	d	1	-	-	-	-	-	-	-	-	-	-	-	1
Reg.-Bez. Köln	a	14	-	113	13	100	-	84	-	6	-	1	5	217
	b	5	-	47	5	42	-	43	-	4	-	-	4	99
	c	3	-	4	1	3	-	1	-	-	-	-	-	8
	d	1	-	1	-	1	-	-	-	-	-	-	-	2
davon kreisfreie Städte														
	a	7	-	51	7	44	-	52	-	6	-	1	5	116
	b	2	-	23	2	21	-	28	-	4	-	-	4	57
	c	-	-	3	-	3	-	-	-	-	-	-	-	3
	d	-	-	1	-	1	-	-	-	-	-	-	-	1
Kreise														
	a	7	-	62	6	56	-	32	-	-	-	-	-	101
	b	3	-	24	3	21	-	15	-	-	-	-	-	42
	c	3	-	1	1	-	-	1	-	-	-	-	-	5
	d	1	-	-	-	-	-	-	-	-	-	-	-	1
Kreisfreie Stadt Münster														
	a	-	-	13	3	10	-	18	-	-	-	-	-	31
	b	-	-	4	1	3	-	10	-	-	-	-	-	14
	c	-	-	-	-	-	-	-	-	-	-	-	-	-
	d	-	-	-	-	-	-	-	-	-	-	-	-	-
Kreis Recklinghausen														
	a	1	-	15	1	14	-	19	-	-	-	-	-	35
	b	-	-	7	1	6	-	11	-	-	-	-	-	18
	c	-	-	-	-	-	-	1	-	-	-	-	-	1
	d	-	-	-	-	-	-	1	-	-	-	-	-	1
Reg.-Bez. Münster	a	1	-	28	4	24	-	37	-	-	-	-	-	66
	b	-	-	11	2	9	-	21	-	-	-	-	-	32
	c	-	-	-	-	-	-	1	-	-	-	-	-	1
	d	-	-	-	-	-	-	1	-	-	-	-	-	1
davon kreisfreie Stadt														
	a	-	-	13	3	10	-	18	-	-	-	-	-	31
	b	-	-	4	1	3	-	10	-	-	-	-	-	14
	c	-	-	-	-	-	-	-	-	-	-	-	-	-
	d	-	-	-	-	-	-	-	-	-	-	-	-	-
Kreis														
	a	1	-	15	1	14	-	19	-	-	-	-	-	35
	b	-	-	7	1	6	-	11	-	-	-	-	-	18
	c	-	-	-	-	-	-	1	-	-	-	-	-	1
	d	-	-	-	-	-	-	1	-	-	-	-	-	1

Noch: 3. Schulabgängerinnen und -abgänger im Abgangsjahr 2003

Verwaltungsbezirk	Schulabgänger/-in													
	mit Hauptschulabschluss nach Jahrgang 09		mit Sekundarabschluss I			mit Fachhochschulreife	mit Hochschulreife	mit sonstigem Abschluss ¹⁾	ohne Hauptschulabschluss				insgesamt	
	zu- sammen	darunter in der Schule für Erzie- hungs- hilfe	zu- sammen	davon mit					zu- sammen	darunter in der Schule für				
				Haupt- schulab- schluss nach Jahrgang 10	Fach- ober- schul- reife	Lern- behin- derte	Erzie- hungs- hilfe	geistig Behin- derte						
Kreisfreie Stadt Bielefeld	a	3	-	18	5	13	-	20	-	7	2	-	5	48
	b	3	-	10	2	8	-	8	-	2	1	-	1	23
	c	-	-	-	-	-	-	-	-	-	-	-	-	-
	d	-	-	-	-	-	-	-	-	-	-	-	-	-
Kreise Gütersloh	a	4	-	25	2	23	-	-	-	-	-	-	-	29
	b	3	-	11	-	11	-	-	-	-	-	-	-	14
	c	-	-	1	-	1	-	-	-	-	-	-	-	1
	d	-	-	-	-	-	-	-	-	-	-	-	-	-
Lippe	a	2	-	17	3	14	-	7	-	-	-	-	-	26
	b	1	-	8	2	6	-	3	-	-	-	-	-	12
	c	-	-	-	-	-	-	-	-	-	-	-	-	-
	d	-	-	-	-	-	-	-	-	-	-	-	-	-
Minden-Lübbecke	a	2	-	14	-	14	-	10	-	-	-	-	-	26
	b	1	-	5	-	5	-	6	-	-	-	-	-	12
	c	-	-	-	-	-	-	-	-	-	-	-	-	-
	d	-	-	-	-	-	-	-	-	-	-	-	-	-
Paderborn	a	16	14	36	4	32	-	12	-	9	9	-	-	73
	b	5	4	16	1	15	-	7	-	3	3	-	-	31
	c	-	-	-	-	-	-	-	-	-	-	-	-	-
	d	-	-	-	-	-	-	-	-	-	-	-	-	-
Reg.-Bez. Detmold	a	27	14	110	14	96	-	49	-	16	11	-	5	202
	b	13	4	50	5	45	-	24	-	5	4	-	1	92
	c	-	-	1	-	1	-	-	-	-	-	-	-	1
	d	-	-	-	-	-	-	-	-	-	-	-	-	-
davon kreisfreie Stadt	a	3	-	18	5	13	-	20	-	7	2	-	5	48
	b	3	-	10	2	8	-	8	-	2	1	-	1	23
	c	-	-	-	-	-	-	-	-	-	-	-	-	-
	d	-	-	-	-	-	-	-	-	-	-	-	-	-
Kreise	a	24	14	92	9	83	-	29	-	9	9	-	-	154
	b	10	4	40	3	37	-	16	-	3	3	-	-	69
	c	-	-	1	-	1	-	-	-	-	-	-	-	1
	d	-	-	-	-	-	-	-	-	-	-	-	-	-
Kreisfreie Städte Bochum	a	12	1	50	9	41	-	46	-	17	11	-	6	125
	b	6	1	29	3	26	-	25	-	6	5	-	1	66
	c	-	-	2	-	2	-	1	-	-	-	-	-	3
	d	-	-	2	-	2	-	1	-	-	-	-	-	3
Dortmund	a	7	7	-	-	-	-	35	-	14	7	-	7	56
	b	3	3	-	-	-	-	19	-	9	4	-	5	31
	c	-	-	-	-	-	-	-	-	-	-	-	-	-
	d	-	-	-	-	-	-	-	-	-	-	-	-	-
Hagen	a	3	-	21	1	20	-	14	-	6	-	-	-	44
	b	2	-	9	1	8	-	8	-	3	-	-	-	22
	c	-	-	3	-	3	-	-	-	1	-	-	-	4
	d	-	-	3	-	3	-	-	-	-	-	-	-	3

Noch: 3. Schulabgängerinnen und -abgänger im Abgangsjahr 2003

Verwaltungsbezirk	Schulabgänger/-in												insgesamt	
	mit Hauptschulabschluss nach Jahrgang 09		mit Sekundarabschluss I			mit Fachhochschulreife	mit Hochschulreife	mit sonstigem Abschluss ¹⁾	ohne Hauptschulabschluss					
	zusammen	darunter in der Schule für Erziehungshilfe	zusammen	davon mit					zusammen	Lern-behinderte	Erzie-hungs-hilfe	geistig Behin-derte		
				Haupt-schulab-schluss nach Jahrgang 10	Fach-ober-schul-reife									
Noch: Kreisfreie Städte														
Hamm	a	6	-	16	3	13	-	10	-	-	-	-	-	32
	b	4	-	9	2	7	-	6	-	-	-	-	-	19
	c	-	-	-	-	-	-	-	-	-	-	-	-	-
	d	-	-	-	-	-	-	-	-	-	-	-	-	-
Herne	a	1	1	-	-	-	3	50	20	4	4	-	-	78
	b	1	1	-	-	-	1	26	12	4	4	-	-	44
	c	-	-	-	-	-	-	1	1	-	-	-	-	2
	d	-	-	-	-	-	-	1	1	-	-	-	-	2
Kreise														
Ennepe-Ruhr-Kreis	a	1	-	24	1	23	-	37	-	-	-	-	-	62
	b	-	-	5	-	5	-	21	-	-	-	-	-	26
	c	-	-	-	-	-	-	2	-	-	-	-	-	2
	d	-	-	-	-	-	-	1	-	-	-	-	-	1
Siegen-Wittgenstein	a	-	-	16	-	16	-	10	-	-	-	-	-	26
	b	-	-	13	-	13	-	5	-	-	-	-	-	18
	c	-	-	-	-	-	-	-	-	-	-	-	-	-
	d	-	-	-	-	-	-	-	-	-	-	-	-	-
Reg.-Bez. Arnsberg	a	30	9	127	14	113	3	202	20	41	22	-	13	423
	b	16	5	65	6	59	1	110	12	22	13	-	6	226
	c	-	-	5	-	5	-	4	1	1	-	-	-	11
	d	-	-	5	-	5	-	3	1	-	-	-	-	9
davon														
kreisfreie Städte	a	29	9	87	13	74	3	155	20	41	22	-	13	335
	b	16	5	47	6	41	1	84	12	22	13	-	6	182
	c	-	-	5	-	5	-	2	1	1	-	-	-	9
	d	-	-	5	-	5	-	2	1	-	-	-	-	8
Kreise	a	1	-	40	1	39	-	47	-	-	-	-	-	88
	b	-	-	18	-	18	-	26	-	-	-	-	-	44
	c	-	-	-	-	-	-	2	-	-	-	-	-	2
	d	-	-	-	-	-	-	1	-	-	-	-	-	1
Nordrhein-Westfalen														
	a	107	39	532	55	477	3	492	20	87	56	1	23	1 241
	b	47	10	254	24	230	1	273	12	43	28	-	11	630
	c	5	1	14	1	13	-	8	1	2	1	-	-	30
	d	2	-	9	-	9	-	4	1	-	-	-	-	16
davon														
kreisfreie Städte	a	72	25	291	38	253	3	338	20	78	47	1	23	802
	b	33	6	151	17	134	1	183	12	40	25	-	11	420
	c	2	1	12	-	12	-	4	1	2	1	-	-	21
	d	1	-	9	-	9	-	2	1	-	-	-	-	13
Kreise	a	35	14	241	17	224	-	154	-	9	9	-	-	439
	b	14	4	103	7	96	-	90	-	3	3	-	-	210
	c	3	-	2	1	1	-	4	-	-	-	-	-	9
	d	1	-	-	-	-	-	2	-	-	-	-	-	3

4. Lehrergrunddaten 2003/2004

Bildungsbereich	Lehrer/-innen													
	ins- gesamt	in % aller Lehrer/ -innen	weiblich			ausländisch			darunter					
			Anzahl	in % aller Lehre- rinnen	in % von Spalte 1	Anzahl	in % aller Lehrer/ -innen	in % von Spalte 1	hauptamtlich/BAT			vollzeitbeschäftigt		
									Anzahl	in % aller Lehrer/ -innen	in % von Spalte 1	Anzahl	in % aller Lehrer/ -innen	in % von Spalte 1
1	2	3	4	5	6	7	8	9	10	11	12	13	14	
kreisfreie Stadt Düsseldorf														
Allgemein bildender Bereich	31	2,5	14	1,8	45,2	2	8,0	6,5	31	2,6	100,0	18	4,4	58,1
Sonderschulbereich	-	-	-	-	-	-	-	-	-	-	-	-	-	-
Berufsbildender Bereich	-	-	-	-	-	-	-	-	-	-	-	-	-	-
Insgesamt	31	1,9	14	1,4	45,2	2	6,9	6,5	31	2,0	100,0	18	2,9	58,1
kreisfreie Stadt Essen														
Allgemein bildender Bereich	34	2,7	21	2,7	61,8	-	-	-	33	2,8	97,1	10	2,4	29,4
Sonderschulbereich	33	9,1	24	10,3	72,7	-	-	-	33	9,3	100,0	18	9,0	54,5
Berufsbildender Bereich	-	-	-	-	-	-	-	-	-	-	-	-	-	-
Insgesamt	67	4,2	45	4,5	67,2	-	-	-	66	4,2	98,5	28	4,5	41,8
kreisfreie Stadt Krefeld														
Allgemein bildender Bereich	34	2,7	22	2,9	64,7	-	-	-	34	2,9	100,0	14	3,4	41,2
Sonderschulbereich	-	-	-	-	-	-	-	-	-	-	-	-	-	-
Berufsbildender Bereich	-	-	-	-	-	-	-	-	-	-	-	-	-	-
Insgesamt	34	2,1	22	2,2	64,7	-	-	-	34	2,2	100,0	14	2,2	41,2
kreisfreie Stadt Mönchengladbach														
Allgemein bildender Bereich	28	2,3	16	2,1	57,1	-	-	-	28	2,4	100,0	4	1,0	14,3
Sonderschulbereich	-	-	-	-	-	-	-	-	-	-	-	-	-	-
Berufsbildender Bereich	-	-	-	-	-	-	-	-	-	-	-	-	-	-
Insgesamt	28	1,7	16	1,6	57,1	-	-	-	28	1,8	100,0	4	0,6	14,3
kreisfreie Stadt Mülheim an der Ruhr														
Allgemein bildender Bereich	36	2,9	22	2,9	61,1	-	-	-	36	3,0	100,0	16	3,9	44,4
Sonderschulbereich	-	-	-	-	-	-	-	-	-	-	-	-	-	-
Berufsbildender Bereich	-	-	-	-	-	-	-	-	-	-	-	-	-	-
Insgesamt	36	2,2	22	2,2	61,1	-	-	-	36	2,3	100,0	16	2,6	44,4
kreisfreie Stadt Remscheid														
Allgemein bildender Bereich	38	3,1	21	2,7	55,3	-	-	-	29	2,4	76,3	11	2,7	28,9
Sonderschulbereich	-	-	-	-	-	-	-	-	-	-	-	-	-	-
Berufsbildender Bereich	-	-	-	-	-	-	-	-	-	-	-	-	-	-
Insgesamt	38	2,4	21	2,1	55,3	-	-	-	29	1,9	76,3	11	1,8	28,9
kreisfreie Stadt Wuppertal														
Allgemein bildender Bereich	37	3,0	24	3,1	64,9	-	-	-	28	2,4	75,7	2	0,5	5,4
Sonderschulbereich	76	20,9	38	16,4	50,0	-	-	-	76	21,3	100,0	62	30,8	81,6
Berufsbildender Bereich	-	-	-	-	-	-	-	-	-	-	-	-	-	-
Insgesamt	113	7,0	62	6,2	54,9	-	-	-	104	6,7	92,0	64	10,3	56,6

Noch: 4. Lehrergrunddaten 2003/2004

Bildungsbereich	Lehrer/-innen													
	ins- gesamt	in % aller Lehrer/ -innen	weiblich			ausländisch			darunter					
			Anzahl	in % aller Lehr- rinnen	in % von Spalte 1	Anzahl	in % aller Lehr- -innen	in % von Spalte 1	hauptamtlich/BAT			vollzeitbeschäftigt		
									Anzahl	in % aller Lehr- -innen	in % von Spalte 1	Anzahl	in % aller Lehr- -innen	in % von Spalte 1
1	2	3	4	5	6	7	8	9	10	11	12	13	14	
Kreis Mettmann														
Allgemein bildender Bereich	50	4,0	36	4,7	72,0	-	-	-	50	4,2	100,0	14	3,4	28,0
Sonderschulbereich	5	1,4	3	1,3	60,0	-	-	-	5	1,4	100,0	1	0,5	20,0
Berufsbildender Bereich	-	-	-	-	-	-	-	-	-	-	-	-	-	-
Insgesamt	55	3,4	39	3,9	70,9	-	-	-	55	3,5	100,0	15	2,4	27,3
Kreis Wesel														
Allgemein bildender Bereich	34	2,7	25	3,3	73,5	-	-	-	33	2,8	97,1	13	3,2	38,2
Sonderschulbereich	-	-	-	-	-	-	-	-	-	-	-	-	-	-
Berufsbildender Bereich	-	-	-	-	-	-	-	-	-	-	-	-	-	-
Insgesamt	34	2,1	25	2,5	73,5	-	-	-	33	2,1	97,1	13	2,1	38,2
Regierungsbezirk Düsseldorf														
Allgemein bildender Bereich	322	26,0	201	26,3	62,4	2	8,0	0,6	302	25,5	93,8	102	24,8	31,7
Sonderschulbereich	114	31,4	65	28,0	57,0	-	-	-	114	32,0	100,0	81	40,3	71,1
Berufsbildender Bereich	-	-	-	-	-	-	-	-	-	-	-	-	-	-
Insgesamt	436	27,0	266	26,6	61,0	2	6,9	0,5	416	26,8	95,4	183	29,4	42,0
kreisfreie Stadt Aachen														
Allgemein bildender Bereich	42	3,4	28	3,7	66,7	3	12,0	7,1	41	3,5	97,6	1	0,2	2,4
Sonderschulbereich	15	4,1	13	5,6	86,7	-	-	-	15	4,2	100,0	4	2,0	26,7
Berufsbildender Bereich	-	-	-	-	-	-	-	-	-	-	-	-	-	-
Insgesamt	57	3,5	41	4,1	71,9	3	10,3	5,3	56	3,6	98,2	5	0,8	8,8
kreisfreie Stadt Bonn														
Allgemein bildender Bereich	45	3,6	27	3,5	60,0	8	32,0	17,8	38	3,2	84,4	15	3,6	33,3
Sonderschulbereich	28	7,7	17	7,3	60,7	1	25,0	3,6	28	7,9	100,0	11	5,5	39,3
Berufsbildender Bereich	-	-	-	-	-	-	-	-	-	-	-	-	-	-
Insgesamt	73	4,5	44	4,4	60,3	9	31,0	12,3	66	4,2	90,4	26	4,2	35,6
kreisfreie Stadt Köln														
Allgemein bildender Bereich	41	3,3	25	3,3	61,0	1	4,0	2,4	41	3,5	100,0	20	4,9	48,8
Sonderschulbereich	2	0,6	1	0,4	50,0	-	-	-	2	0,6	100,0	2	1,0	100,0
Berufsbildender Bereich	-	-	-	-	-	-	-	-	-	-	-	-	-	-
Insgesamt	43	2,7	26	2,6	60,5	1	3,4	2,3	43	2,8	100,0	22	3,5	51,2

Noch: 4. Lehrergrunddaten 2003/2004

Bildungsbereich	Lehrer/-innen													
	ins- gesamt	in % aller Lehrer/ -innen	weiblich			ausländisch			darunter					
			Anzahl	in % aller Lehrer- rinnen	in % von Spalte 1	Anzahl	in % aller Lehrer/ -innen	in % von Spalte 1	hauptamtlich/BAT			vollzeitbeschäftigt		
									Anzahl	in % aller Lehrer/ -innen	in % von Spalte 1	Anzahl	in % aller Lehrer/ -innen	in % von Spalte 1
1	2	3	4	5	6	7	8	9	10	11	12	13	14	
Rhein-Erft-Kreis														
Allgemein bildender Bereich	38	3,1	24	3,1	63,2	3	12,0	7,9	35	3,0	92,1	6	1,5	15,8
Sonderschulbereich	-	-	-	-	-	-	-	-	-	-	-	-	-	-
Berufsbildender Bereich	-	-	-	-	-	-	-	-	-	-	-	-	-	-
Insgesamt	38	2,4	24	2,4	63,2	3	10,3	7,9	35	2,3	92,1	6	1,0	15,8
Oberbergischer Kreis														
Allgemein bildender Bereich	38	3,1	26	3,4	68,4	-	-	-	31	2,6	81,6	12	2,9	31,6
Sonderschulbereich	-	-	-	-	-	-	-	-	-	-	-	-	-	-
Berufsbildender Bereich	-	-	-	-	-	-	-	-	-	-	-	-	-	-
Insgesamt	38	2,4	26	2,6	68,4	-	-	-	31	2,0	81,6	12	1,9	31,6
Rhein.-Berg. Kreis														
Allgemein bildender Bereich	32	2,6	22	2,9	68,8	-	-	-	32	2,7	100,0	5	1,2	15,6
Sonderschulbereich	-	-	-	-	-	-	-	-	-	-	-	-	-	-
Berufsbildender Bereich	-	-	-	-	-	-	-	-	-	-	-	-	-	-
Insgesamt	32	2,0	22	2,2	68,8	-	-	-	32	2,1	100,0	5	0,8	15,6
Rhein-Sieg-Kreis														
Allgemein bildender Bereich	34	2,7	24	3,1	70,6	2	8,0	5,9	32	2,7	94,1	10	2,4	29,4
Sonderschulbereich	-	-	-	-	-	-	-	-	-	-	-	-	-	-
Berufsbildender Bereich	-	-	-	-	-	-	-	-	-	-	-	-	-	-
Insgesamt	34	2,1	24	2,4	70,6	2	6,9	5,9	32	2,1	94,1	10	1,6	29,4
Regierungsbezirk Köln														
Allgemein bildender Bereich	270	21,8	176	23,0	65,2	17	68,0	6,3	250	21,1	92,6	69	16,8	25,6
Sonderschulbereich	45	12,4	31	13,4	68,9	1	25,0	2,2	45	12,6	100,0	17	8,5	37,8
Berufsbildender Bereich	-	-	-	-	-	-	-	-	-	-	-	-	-	-
Insgesamt	315	19,5	207	20,7	65,7	18	62,1	5,7	295	19,0	93,7	86	13,8	27,3
kreisfreie Stadt Münster														
Allgemein bildender Bereich	31	2,5	19	2,5	61,3	-	-	-	30	2,5	96,8	16	3,9	51,6
Sonderschulbereich	-	-	-	-	-	-	-	-	-	-	-	-	-	-
Berufsbildender Bereich	-	-	-	-	-	-	-	-	-	-	-	-	-	-
Insgesamt	31	1,9	19	1,9	61,3	-	-	-	30	1,9	96,8	16	2,6	51,6

Noch: 4. Lehrergrunddaten 2003/2004

Bildungsbereich	Lehrer/-innen													
	ins- gesamt	in % aller Lehrer/ -innen	weiblich			ausländisch			darunter					
			Anzahl	in % aller Lehre- rinnen	in % von Spalte 1	Anzahl	in % aller Lehrer/ -innen	in % von Spalte 1	hauptamtlich/BAT			vollzeitbeschäftigt		
									Anzahl	in % aller Lehrer/ -innen	in % von Spalte 1	Anzahl	in % aller Lehrer/ -innen	in % von Spalte 1
1	2	3	4	5	6	7	8	9	10	11	12	13	14	
Kreis Recklinghausen														
Allgemein bildender Bereich	37	3,0	23	3,0	62,2	-	-	-	37	3,1	100,0	9	2,2	24,3
Sonderschulbereich	-	-	-	-	-	-	-	-	-	-	-	-	-	-
Berufsbildender Bereich	-	-	-	-	-	-	-	-	-	-	-	-	-	-
Insgesamt	37	2,3	23	2,3	62,2	-	-	-	37	2,4	100,0	9	1,4	24,3
Kreis Warendorf														
Allgemein bildender Bereich	14	1,1	10	1,3	71,4	3	12,0	21,4	14	1,2	100,0	2	0,5	14,3
Sonderschulbereich	4	1,1	4	1,7	100,0	-	-	-	4	1,1	100,0	1	0,5	25,0
Berufsbildender Bereich	-	-	-	-	-	-	-	-	-	-	-	-	-	-
Insgesamt	18	1,1	14	1,4	77,8	3	10,3	16,7	18	1,2	100,0	3	0,5	16,7
Regierungsbezirk Münster														
Allgemein bildender Bereich	82	6,6	52	6,8	63,4	3	12,0	3,7	81	6,8	98,8	27	6,6	32,9
Sonderschulbereich	4	1,1	4	1,7	100,0	-	-	-	4	1,1	100,0	1	0,5	25,0
Berufsbildender Bereich	-	-	-	-	-	-	-	-	-	-	-	-	-	-
Insgesamt	86	5,3	56	5,6	65,1	3	10,3	3,5	85	5,5	98,8	28	4,5	32,6
kreisfreie Stadt Bielefeld														
Allgemein bildender Bereich	38	3,1	22	2,9	57,9	-	-	-	37	3,1	97,4	5	1,2	13,2
Sonderschulbereich	32	8,8	19	8,2	59,4	1	25,0	3,1	32	9,0	100,0	13	6,5	40,6
Berufsbildender Bereich	-	-	-	-	-	-	-	-	-	-	-	-	-	-
Insgesamt	70	4,3	41	4,1	58,6	1	3,4	1,4	69	4,4	98,6	18	2,9	25,7
Kreis Gütersloh														
Allgemein bildender Bereich	31	2,5	21	2,7	67,7	-	-	-	31	2,6	100,0	7	1,7	22,6
Sonderschulbereich	-	-	-	-	-	-	-	-	-	-	-	-	-	-
Berufsbildender Bereich	-	-	-	-	-	-	-	-	-	-	-	-	-	-
Insgesamt	31	1,9	21	2,1	67,7	-	-	-	31	2,0	100,0	7	1,1	22,6
Kreis Lippe														
Allgemein bildender Bereich	29	2,3	17	2,2	58,6	2	8,0	6,9	29	2,4	100,0	7	1,7	24,1
Sonderschulbereich	-	-	-	-	-	-	-	-	-	-	-	-	-	-
Berufsbildender Bereich	-	-	-	-	-	-	-	-	-	-	-	-	-	-
Insgesamt	29	1,8	17	1,7	58,6	2	6,9	6,9	29	1,9	100,0	7	1,1	24,1
Kreis Minden-Lübbecke														
Allgemein bildender Bereich	29	2,3	14	1,8	48,3	-	-	-	26	2,2	89,7	11	2,7	37,9
Sonderschulbereich	-	-	-	-	-	-	-	-	-	-	-	-	-	-
Berufsbildender Bereich	-	-	-	-	-	-	-	-	-	-	-	-	-	-
Insgesamt	29	1,8	14	1,4	48,3	-	-	-	26	1,7	89,7	11	1,8	37,9

Noch: 4. Lehrergrunddaten 2003/2004

Bildungsbereich	Lehrer/-innen													
	insgesamt	in % aller Lehrer/-innen	weiblich			ausländisch			darunter					
			Anzahl	in % aller Lehrer/-innen	in % von Spalte 1	Anzahl	in % aller Lehrer/-innen	in % von Spalte 1	hauptamtlich/BAT			vollzeitbeschäftigt		
									Anzahl	in % aller Lehrer/-innen	in % von Spalte 1	Anzahl	in % aller Lehrer/-innen	in % von Spalte 1
1	2	3	4	5	6	7	8	9	10	11	12	13	14	
Kreis Paderborn														
Allgemein bildender Bereich	28	2,3	8	1,0	28,6	-	-	-	27	2,3	96,4	18	4,4	64,3
Sonderschulbereich	18	5,0	11	4,7	61,1	-	-	-	18	5,1	100,0	13	6,5	72,2
Berufsbildender Bereich	-	-	-	-	-	-	-	-	-	-	-	-	-	-
Insgesamt	46	2,9	19	1,9	41,3	-	-	-	45	2,9	97,8	31	5,0	67,4
Regierungsbezirk Detmold														
Allgemein bildender Bereich	155	12,5	82	10,7	52,9	2	8,0	1,3	150	12,6	96,8	48	11,7	31,0
Sonderschulbereich	50	13,8	30	12,9	60,0	1	25,0	2,0	50	14,0	100,0	26	12,9	52,0
Berufsbildender Bereich	-	-	-	-	-	-	-	-	-	-	-	-	-	-
Insgesamt	205	12,7	112	11,2	54,6	3	10,3	1,5	200	12,9	97,6	74	11,9	36,1
kreisfreie Stadt Bochum														
Allgemein bildender Bereich	89	7,2	56	7,3	62,9	-	-	-	89	7,5	100,0	38	9,2	42,7
Sonderschulbereich	49	13,5	34	14,7	69,4	-	-	-	45	12,6	91,8	21	10,4	42,9
Berufsbildender Bereich	-	-	-	-	-	-	-	-	-	-	-	-	-	-
Insgesamt	138	8,6	90	9,0	65,2	-	-	-	134	8,6	97,1	59	9,5	42,8
kreisfreie Stadt Dortmund														
Allgemein bildender Bereich	64	5,2	38	5,0	59,4	-	-	-	63	5,3	98,4	22	5,4	34,4
Sonderschulbereich	55	15,2	41	17,7	74,5	-	-	-	53	14,9	96,4	27	13,4	49,1
Berufsbildender Bereich	-	-	-	-	-	-	-	-	-	-	-	-	-	-
Insgesamt	119	7,4	79	7,9	66,4	-	-	-	116	7,5	97,5	49	7,9	41,2
kreisfreie Stadt Hagen														
Allgemein bildender Bereich	32	2,6	17	2,2	53,1	-	-	-	30	2,5	93,8	18	4,4	56,3
Sonderschulbereich	-	-	-	-	-	-	-	-	-	-	-	-	-	-
Berufsbildender Bereich	-	-	-	-	-	-	-	-	-	-	-	-	-	-
Insgesamt	32	2,0	17	1,7	53,1	-	-	-	30	1,9	93,8	18	2,9	56,3
kreisfreie Stadt Hamm														
Allgemein bildender Bereich	28	2,3	19	2,5	67,9	-	-	-	27	2,3	96,4	9	2,2	32,1
Sonderschulbereich	-	-	-	-	-	-	-	-	-	-	-	-	-	-
Berufsbildender Bereich	-	-	-	-	-	-	-	-	-	-	-	-	-	-
Insgesamt	28	1,7	19	1,9	67,9	-	-	-	27	1,7	96,4	9	1,4	32,1

Noch: 4. Lehrergrunddaten 2003/2004

Bildungsbereich	Lehrer/-innen													
	insgesamt	in % aller Lehrer/-innen	weiblich			ausländisch			darunter					
			Anzahl	in % aller Lehrer/-innen	in % von Spalte 1	Anzahl	in % aller Lehrer/-innen	in % von Spalte 1	hauptamtlich/BAT			vollzeitbeschäftigt		
									Anzahl	in % aller Lehrer/-innen	in % von Spalte 1	Anzahl	in % aller Lehrer/-innen	in % von Spalte 1
1	2	3	4	5	6	7	8	9	10	11	12	13	14	
kreisfreie Stadt Herne														
Allgemein bildender Bereich	63	5,1	36	4,7	57,1	-	-	-	63	5,3	100,0	32	7,8	50,8
Sonderschulbereich	19	5,2	12	5,2	63,2	2	50,0	10,5	18	5,1	94,7	10	5,0	52,6
Berufsbildender Bereich	12	100,0	4	100,0	33,3	-	-	-	12	100,0	100,0	11	100,0	91,7
Insgesamt	94	5,8	52	5,2	55,3	2	6,9	2,1	93	6,0	98,9	53	8,5	56,4
Ennepe-Ruhr-Kreis														
Allgemein bildender Bereich	64	5,2	44	5,8	68,8	-	-	-	64	5,4	100,0	19	4,6	29,7
Sonderschulbereich	8	2,2	4	1,7	50,0	-	-	-	8	2,2	100,0	7	3,5	87,5
Berufsbildender Bereich	-	-	-	-	-	-	-	-	-	-	-	-	-	-
Insgesamt	72	4,5	48	4,8	66,7	-	-	-	72	4,6	100,0	26	4,2	36,1
Märkischer Kreis														
Allgemein bildender Bereich	23	1,9	17	2,2	73,9	-	-	-	22	1,9	95,7	3	0,7	13,0
Sonderschulbereich	-	-	-	-	-	-	-	-	-	-	-	-	-	-
Berufsbildender Bereich	-	-	-	-	-	-	-	-	-	-	-	-	-	-
Insgesamt	23	1,4	17	1,7	73,9	-	-	-	22	1,4	95,7	3	0,5	13,0
Kreis Siegen-Wittgenstein														
Allgemein bildender Bereich	29	2,3	17	2,2	58,6	-	-	-	29	2,4	100,0	16	3,9	55,2
Sonderschulbereich	19	5,2	11	4,7	57,9	-	-	-	19	5,3	100,0	11	5,5	57,9
Berufsbildender Bereich	-	-	-	-	-	-	-	-	-	-	-	-	-	-
Insgesamt	48	3,0	28	2,8	58,3	-	-	-	48	3,1	100,0	27	4,3	56,3
Kreis Soest														
Allgemein bildender Bereich	16	1,3	9	1,2	56,3	1	4,0	6,3	16	1,3	100,0	8	1,9	50,0
Sonderschulbereich	-	-	-	-	-	-	-	-	-	-	-	-	-	-
Berufsbildender Bereich	-	-	-	-	-	-	-	-	-	-	-	-	-	-
Insgesamt	16	1,0	9	0,9	56,3	1	3,4	6,3	16	1,0	100,0	8	1,3	50,0
Regierungsbezirk Arnsberg														
Allgemein bildender Bereich	408	33,0	253	33,1	62,0	1	4,0	0,2	403	34,0	98,8	165	40,1	40,4
Sonderschulbereich	150	41,3	102	44,0	68,0	2	50,0	1,3	143	40,2	95,3	76	37,8	50,7
Berufsbildender Bereich	12	100,0	4	100,0	33,3	-	-	-	12	100,0	100,0	11	100,0	91,7
Insgesamt	570	35,4	359	35,9	63,0	3	10,3	0,5	558	35,9	97,9	252	40,4	44,2
Land NRW														
Allgemein bildender Bereich	1 237	100	764	100	61,8	25	100	2,0	1 186	100	95,9	411	100	33,2
Sonderschulbereich	363	100	232	100	63,9	4	100	1,1	356	100	98,1	201	100	55,4
Berufsbildender Bereich	12	100	4	100	33,3	-	-	-	12	100	100,0	11	100	91,7
Insgesamt	1 612	100	1 000	100	62,0	29	100	1,8	1 554	100	96,4	623	100	38,6

5. Erteilte wöchentliche Unterrichtsstunden 2003/2004

Bildungsbereich	Erteilte wöchentliche Unterrichtsstunden													je 100 Schü- ler/ -innen
	der Lehrer/-innen										darunter Mehrarbeit			
	ins- gesamt	in % aller Stun- den	weiblich		davon									
			Anzahl	in % von Sp. 1	hauptamtlich/BAT			na/nb/Nicht-BAT						
					Anzahl	in % von Sp. 1	je ha/ BAT- Lehrer/ -in	Anzahl	in % von Sp. 1	je na/nb/ Nicht- BAT- Lehrer/ -in	Anzahl	in % von Sp. 1	je Lehrer/ -in mit Mehr- arbeit	
1	2	3	4	5	6	7	8	9	10	11	12	13	14	
kreisfreie Stadt Düsseldorf														
Allgemein bildender Bereich	620,0	2,8	244,0	39,4	620,0	100,0	20,0	-	-	-	4,0	0,6	0,5	132,8
Sonderschulbereich	-	-	-	-	-	-	-	-	-	-	-	-	-	-
Berufsbildender Bereich	-	-	-	-	-	-	-	-	-	-	-	-	-	-
Insgesamt	620,0	2,0	244,0	39,4	620,0	100,0	20,0	-	-	-	4,0	0,6	0,5	132,8
kreisfreie Stadt Essen														
Allgemein bildender Bereich	636,0	2,9	369,0	58,0	634,0	99,7	19,2	2,0	0,3	2,0	-	-	-	149,6
Sonderschulbereich	691,0	8,8	499,0	72,2	691,0	100,0	20,9	-	-	-	-	-	-	329,0
Berufsbildender Bereich	-	-	-	-	-	-	-	-	-	-	-	-	-	-
Insgesamt	1 327,0	4,4	868,0	65,4	1 325,0	99,8	20,1	2,0	0,2	2,0	-	-	-	209,0
kreisfreie Stadt Krefeld														
Allgemein bildender Bereich	608,0	2,8	366,0	60,2	608,0	100,0	17,9	-	-	-	-	-	-	143,7
Sonderschulbereich	-	-	-	-	-	-	-	-	-	-	-	-	-	-
Berufsbildender Bereich	-	-	-	-	-	-	-	-	-	-	-	-	-	-
Insgesamt	608,0	2,0	366,0	60,2	608,0	100,0	17,9	-	-	-	-	-	-	143,7
kreisfreie Stadt Mönchengladbach														
Allgemein bildender Bereich	528,0	2,4	276,0	52,3	528,0	100,0	18,9	-	-	-	-	-	-	138,2
Sonderschulbereich	-	-	-	-	-	-	-	-	-	-	-	-	-	-
Berufsbildender Bereich	-	-	-	-	-	-	-	-	-	-	-	-	-	-
Insgesamt	528,0	1,7	276,0	52,3	528,0	100,0	18,9	-	-	-	-	-	-	138,2
kreisfreie Stadt Mülheim an der Ruhr														
Allgemein bildender Bereich	670,0	3,1	391,0	58,4	670,0	100,0	18,6	-	-	-	-	-	-	140,8
Sonderschulbereich	-	-	-	-	-	-	-	-	-	-	-	-	-	-
Berufsbildender Bereich	-	-	-	-	-	-	-	-	-	-	-	-	-	-
Insgesamt	670,0	2,2	391,0	58,4	670,0	100,0	18,6	-	-	-	-	-	-	140,8
kreisfreie Stadt Remscheid														
Allgemein bildender Bereich	628,0	2,9	337,0	53,7	600,0	95,5	20,7	28,0	4,5	3,1	-	-	-	138,6
Sonderschulbereich	-	-	-	-	-	-	-	-	-	-	-	-	-	-
Berufsbildender Bereich	-	-	-	-	-	-	-	-	-	-	-	-	-	-
Insgesamt	628,0	2,1	337,0	53,7	600,0	95,5	20,7	28,0	4,5	3,1	-	-	-	138,6
kreisfreie Stadt Wuppertal														
Allgemein bildender Bereich	565,0	2,6	330,0	58,4	532,0	94,2	19,0	33,0	5,8	3,7	-	-	-	132,6
Sonderschulbereich	1 764,0	22,4	873,0	49,5	1 764,0	100,0	23,2	-	-	-	-	-	-	457,0
Berufsbildender Bereich	-	-	-	-	-	-	-	-	-	-	-	-	-	-
Insgesamt	2 329,0	7,7	1 203,0	51,7	2 296,0	98,6	22,1	33,0	1,4	3,7	-	-	-	286,8

Noch: 5. Erteilte wöchentliche Unterrichtsstunden 2003/2004

Bildungsbereich	Erteilte wöchentliche Unterrichtsstunden													je 100 Schüler/-innen
	der Lehrer/-innen										darunter Mehrarbeit			
	insgesamt	in % aller Stunden	weiblich		davon									
			hauptamtlich/BAT		na/nb/Nicht-BAT									
			Anzahl	in % von Sp. 1	Anzahl	in % von Sp. 1	je ha/BAT-Lehrer/-in	Anzahl	in % von Sp. 1	je na/nb/Nicht-BAT-Lehrer/-in	Anzahl	in % von Sp. 1	je Lehrer/-in mit Mehrarbeit	
1	2	3	4	5	6	7	8	9	10	11	12	13	14	
Kreis Mettmann														
Allgemein bildender Bereich	951,0	4,3	659,0	69,3	951,0	100,0	19,0	-	-	-	-	-	-	152,2
Sonderschulbereich	80,0	1,0	40,0	50,0	80,0	100,0	16,0	-	-	-	-	-	-	153,8
Berufsbildender Bereich	-	-	-	-	-	-	-	-	-	-	-	-	-	-
Insgesamt	1 031,0	3,4	699,0	67,8	1 031,0	100,0	18,7	-	-	-	-	-	-	152,3
Kreis Wesel														
Allgemein bildender Bereich	598,0	2,7	444,0	74,2	596,0	99,7	18,1	2,0	0,3	2,0	-	-	-	127,8
Sonderschulbereich	-	-	-	-	-	-	-	-	-	-	-	-	-	-
Berufsbildender Bereich	-	-	-	-	-	-	-	-	-	-	-	-	-	-
Insgesamt	598,0	2,0	444,0	74,2	596,0	99,7	18,1	2,0	0,3	2,0	-	-	-	127,8
Regierungsbezirk Düsseldorf														
Allgemein bildender Bereich	5 804,0	26,4	3 416,0	58,9	5 739,0	98,9	19,0	65,0	1,1	3,3	4,0	0,1	0,5	140,0
Sonderschulbereich	2 535,0	32,2	1 412,0	55,7	2 535,0	100,0	22,2	-	-	-	-	-	-	391,2
Berufsbildender Bereich	-	-	-	-	-	-	-	-	-	-	-	-	-	-
Insgesamt	8 339,0	27,6	4 828,0	57,9	8 274,0	99,2	19,9	65,0	0,8	3,3	4,0	0	0,5	174,0
kreisfreie Stadt Aachen														
Allgemein bildender Bereich	656,0	3,0	404,0	61,6	652,0	99,4	15,9	4,0	0,6	4,0	-	-	-	134,4
Sonderschulbereich	249,0	3,2	213,0	85,5	249,0	100,0	16,6	-	-	-	-	-	-	429,3
Berufsbildender Bereich	-	-	-	-	-	-	-	-	-	-	-	-	-	-
Insgesamt	905,0	3,0	617,0	68,2	901,0	99,6	16,1	4,0	0,4	4,0	-	-	-	165,8
kreisfreie Stadt Bonn														
Allgemein bildender Bereich	767,0	3,5	426,0	55,5	739,0	96,3	19,4	28,0	3,7	4,0	-	-	-	150,4
Sonderschulbereich	639,0	8,1	355,0	55,6	639,0	100,0	22,8	-	-	-	6,5	1,0	1,6	473,3
Berufsbildender Bereich	-	-	-	-	-	-	-	-	-	-	-	-	-	-
Insgesamt	1 406,0	4,6	781,0	55,5	1 378,0	98,0	20,9	28,0	2,0	4,0	6,5	0,5	1,6	218,0
kreisfreie Stadt Köln														
Allgemein bildender Bereich	812,0	3,7	496,0	61,1	812,0	100,0	19,8	-	-	-	0,5	0,1	0,5	162,7
Sonderschulbereich	50,0	0,6	25,0	50,0	50,0	100,0	25,0	-	-	-	-	-	-	227,3
Berufsbildender Bereich	-	-	-	-	-	-	-	-	-	-	-	-	-	-
Insgesamt	862,0	2,8	521,0	60,4	862,0	100,0	20,0	-	-	-	0,5	0,1	0,5	165,5

Noch: 5. Erteilte wöchentliche Unterrichtsstunden 2003/2004

Bildungsbereich	Erteilte wöchentliche Unterrichtsstunden													je 100 Schü- ler/ -innen
	der Lehrer/-innen										darunter Mehrarbeit			
	ins- gesamt	in % aller Stun- den	weiblich		davon									
			Anzahl	in % von Sp. 1	hauptamtlich/BAT			na/nb/Nicht-BAT						
					Anzahl	in % von Sp. 1	je ha/ BAT- Lehrer/ -in	Anzahl	in % von Sp. 1	je na/nb/ Nicht- BAT- Lehrer/ -in	Anzahl	in % von Sp. 1	je Lehrer/ -in mit Mehr- arbeit	
1	2	3	4	5	6	7	8	9	10	11	12	13	14	
Rhein-Erft-Kreis														
Allgemein bildender Bereich	586,0	2,7	334,0	57,0	569,0	97,1	16,3	17,0	2,9	5,7	-	-	-	148,4
Sonderschulbereich	-	-	-	-	-	-	-	-	-	-	-	-	-	-
Berufsbildender Bereich	-	-	-	-	-	-	-	-	-	-	-	-	-	-
Insgesamt	586,0	1,9	334,0	57,0	569,0	97,1	16,3	17,0	2,9	5,7	-	-	-	148,4
Oberbergischer Kreis														
Allgemein bildender Bereich	600,0	2,7	399,0	66,5	586,0	97,7	18,9	14,0	2,3	2,0	-	-	-	137,6
Sonderschulbereich	-	-	-	-	-	-	-	-	-	-	-	-	-	-
Berufsbildender Bereich	-	-	-	-	-	-	-	-	-	-	-	-	-	-
Insgesamt	600,0	2,0	399,0	66,5	586,0	97,7	18,9	14,0	2,3	2,0	-	-	-	137,6
Rhein.-Berg. Kreis														
Allgemein bildender Bereich	553,0	2,5	374,0	67,6	553,0	100,0	17,3	-	-	-	-	-	-	169,1
Sonderschulbereich	-	-	-	-	-	-	-	-	-	-	-	-	-	-
Berufsbildender Bereich	-	-	-	-	-	-	-	-	-	-	-	-	-	-
Insgesamt	553,0	1,8	374,0	67,6	553,0	100,0	17,3	-	-	-	-	-	-	169,1
Rhein-Sieg-Kreis														
Allgemein bildender Bereich	561,0	2,6	381,0	67,9	547,0	97,5	17,1	14,0	2,5	7,0	-	-	-	138,9
Sonderschulbereich	-	-	-	-	-	-	-	-	-	-	-	-	-	-
Berufsbildender Bereich	-	-	-	-	-	-	-	-	-	-	-	-	-	-
Insgesamt	561,0	1,9	381,0	67,9	547,0	97,5	17,1	14,0	2,5	7,0	-	-	-	138,9
Regierungsbezirk Köln														
Allgemein bildender Bereich	4 535,0	20,6	2 814,0	62,1	4 458,0	98,3	17,8	77,0	1,7	3,9	0,5	0	0,5	148,3
Sonderschulbereich	938,0	11,9	593,0	63,2	938,0	100,0	20,8	-	-	-	6,5	0,7	1,6	436,3
Berufsbildender Bereich	-	-	-	-	-	-	-	-	-	-	-	-	-	-
Insgesamt	5 473,0	18,1	3 407,0	62,3	5 396,0	98,6	18,3	77,0	1,4	3,9	7,0	0,1	1,4	167,2
kreisfreie Stadt Münster														
Allgemein bildender Bereich	580,0	2,6	307,0	52,9	578,0	99,7	19,3	2,0	0,3	2,0	-	-	-	129,8
Sonderschulbereich	-	-	-	-	-	-	-	-	-	-	-	-	-	-
Berufsbildender Bereich	-	-	-	-	-	-	-	-	-	-	-	-	-	-
Insgesamt	580,0	1,9	307,0	52,9	578,0	99,7	19,3	2,0	0,3	2,0	-	-	-	129,8

Noch: 5. Erteilte wöchentliche Unterrichtsstunden 2003/2004

Bildungsbereich	Erteilte wöchentliche Unterrichtsstunden													je 100 Schüler/-innen
	der Lehrer/-innen										darunter Mehrarbeit			
	insgesamt	in % aller Stunden	weiblich		davon									
			Anzahl	in % von Sp. 1	hauptamtlich/BAT			na/nb/Nicht-BAT						
					Anzahl	in % von Sp. 1	je ha/BAT-Lehrer/-in	Anzahl	in % von Sp. 1	je na/nb/Nicht-BAT-Lehrer/-in	Anzahl	in % von Sp. 1	je Lehrer/-in mit Mehrarbeit	
1	2	3	4	5	6	7	8	9	10	11	12	13	14	
Kreis Recklinghausen														
Allgemein bildender Bereich	672,0	3,1	391,0	58,2	672,0	100,0	18,2	-	-	-	-	-	-	147,7
Sonderschulbereich	-	-	-	-	-	-	-	-	-	-	-	-	-	-
Berufsbildender Bereich	-	-	-	-	-	-	-	-	-	-	-	-	-	-
Insgesamt	672,0	2,2	391,0	58,2	672,0	100,0	18,2	-	-	-	-	-	-	147,7
Kreis Warendorf														
Allgemein bildender Bereich	241,0	1,1	166,0	68,9	241,0	100,0	17,2	-	-	-	-	-	-	140,9
Sonderschulbereich	57,0	0,7	57,0	100,0	57,0	100,0	14,3	-	-	-	-	-	-	237,5
Berufsbildender Bereich	-	-	-	-	-	-	-	-	-	-	-	-	-	-
Insgesamt	298,0	1,0	223,0	74,8	298,0	100,0	16,6	-	-	-	-	-	-	152,8
Regierungsbezirk Münster														
Allgemein bildender Bereich	1 493,0	6,8	864,0	57,9	1 491,0	99,9	18,4	2,0	0,1	2,0	-	-	-	139,1
Sonderschulbereich	57,0	0,7	57,0	100,0	57,0	100,0	14,3	-	-	-	-	-	-	237,5
Berufsbildender Bereich	-	-	-	-	-	-	-	-	-	-	-	-	-	-
Insgesamt	1 550,0	5,1	921,0	59,4	1 548,0	99,9	18,2	2,0	0,1	2,0	-	-	-	141,3
kreisfreie Stadt Bielefeld														
Allgemein bildender Bereich	583,0	2,7	317,0	54,4	577,0	99,0	15,6	6,0	1,0	6,0	-	-	-	148,3
Sonderschulbereich	681,0	8,6	373,0	54,8	681,0	100,0	21,3	-	-	-	-	-	-	519,8
Berufsbildender Bereich	-	-	-	-	-	-	-	-	-	-	-	-	-	-
Insgesamt	1 264,0	4,2	690,0	54,6	1 258,0	99,5	18,2	6,0	0,5	6,0	-	-	-	241,2
Kreis Gütersloh														
Allgemein bildender Bereich	508,0	2,3	282,0	55,5	508,0	100,0	16,4	-	-	-	-	-	-	151,2
Sonderschulbereich	2,0	0	-	-	2,0	100,0	-	-	-	-	-	-	-	200,0
Berufsbildender Bereich	-	-	-	-	-	-	-	-	-	-	-	-	-	-
Insgesamt	510,0	1,7	282,0	55,3	510,0	100,0	16,5	-	-	-	-	-	-	151,3
Kreis Lippe														
Allgemein bildender Bereich	491,0	2,2	264,0	53,8	491,0	100,0	16,9	-	-	-	-	-	-	127,5
Sonderschulbereich	-	-	-	-	-	-	-	-	-	-	-	-	-	-
Berufsbildender Bereich	-	-	-	-	-	-	-	-	-	-	-	-	-	-
Insgesamt	491,0	1,6	264,0	53,8	491,0	100,0	16,9	-	-	-	-	-	-	127,5
Kreis Minden-Lübbecke														
Allgemein bildender Bereich	497,0	2,3	220,0	44,3	490,0	98,6	18,8	7,0	1,4	2,3	-	-	-	134,3
Sonderschulbereich	-	-	-	-	-	-	-	-	-	-	-	-	-	-
Berufsbildender Bereich	-	-	-	-	-	-	-	-	-	-	-	-	-	-
Insgesamt	497,0	1,6	220,0	44,3	490,0	98,6	18,8	7,0	1,4	2,3	-	-	-	134,3

Noch: 5. Erteilte wöchentliche Unterrichtsstunden 2003/2004

Bildungsbereich	Erteilte wöchentliche Unterrichtsstunden													je 100 Schü- ler/ innen
	der Lehrer/-innen										darunter Mehrarbeit			
	ins- gesamt	in % aller Stun- den	weiblich		davon									
			Anzahl	in % von Sp. 1	hauptamtlich/BAT			na/nb/Nicht-BAT						
					Anzahl	in % von Sp. 1	je ha/ BAT- Lehrer/ -in	Anzahl	in % von Sp. 1	je na/nb/ Nicht- BAT- Lehrer/ -in	Anzahl	in % von Sp. 1	je Lehrer/ -in mit Mehr- arbeit	
1	2	3	4	5	6	7	8	9	10	11	12	13	14	
Kreis Paderborn														
Allgemein bildender Bereich	639,0	2,9	185,0	29,0	628,0	98,3	23,3	11,0	1,7	11,0	-	-	-	134,5
Sonderschulbereich	335,0	4,2	190,0	56,7	335,0	100,0	18,6	-	-	-	-	-	-	440,8
Berufsbildender Bereich	-	-	-	-	-	-	-	-	-	-	-	-	-	-
Insgesamt	974,0	3,2	375,0	38,5	963,0	98,9	21,4	11,0	1,1	11,0	-	-	-	176,8
Regierungsbezirk Detmold														
Allgemein bildender Bereich	2 718,0	12,4	1 268,0	46,7	2 694,0	99,1	18,0	24,0	0,9	4,8	-	-	-	138,7
Sonderschulbereich	1 018,0	12,9	563,0	55,3	1 018,0	100,0	20,4	-	-	-	-	-	-	489,4
Berufsbildender Bereich	-	-	-	-	-	-	-	-	-	-	-	-	-	-
Insgesamt	3 736,0	12,3	1 831,0	49,0	3 712,0	99,4	18,6	24,0	0,6	4,8	-	-	-	172,4
kreisfreie Stadt Bochum														
Allgemein bildender Bereich	1 680,0	7,6	995,0	59,2	1 680,0	100,0	18,9	-	-	-	-	-	-	145,8
Sonderschulbereich	1 103,0	14,0	729,0	66,1	1 074,0	97,4	23,9	29,0	2,6	7,3	-	-	-	413,1
Berufsbildender Bereich	-	-	-	-	-	-	-	-	-	-	-	-	-	-
Insgesamt	2 783,0	9,2	1 724,0	61,9	2 754,0	99,0	20,6	29,0	1,0	7,3	-	-	-	196,1
kreisfreie Stadt Dortmund														
Allgemein bildender Bereich	1 173,0	5,3	683,0	58,2	1 168,0	99,6	18,5	5,0	0,4	5,0	-	-	-	133,8
Sonderschulbereich	1 233,0	15,6	928,0	75,3	1 222,0	99,1	23,1	11,0	0,9	5,5	1,0	0,1	1,0	468,8
Berufsbildender Bereich	-	-	-	-	-	-	-	-	-	-	-	-	-	-
Insgesamt	2 406,0	8,0	1 611,0	67,0	2 390,0	99,3	20,6	16,0	0,7	5,3	1,0	0	1,0	211,1
kreisfreie Stadt Hagen														
Allgemein bildender Bereich	627,0	2,9	306,0	48,8	619,0	98,7	20,6	8,0	1,3	4,0	-	-	-	157,1
Sonderschulbereich	-	-	-	-	-	-	-	-	-	-	-	-	-	-
Berufsbildender Bereich	-	-	-	-	-	-	-	-	-	-	-	-	-	-
Insgesamt	627,0	2,1	306,0	48,8	619,0	98,7	20,6	8,0	1,3	4,0	-	-	-	157,1
kreisfreie Stadt Hamm														
Allgemein bildender Bereich	471,0	2,1	286,0	60,7	468,0	99,4	17,3	3,0	0,6	3,0	-	-	-	128,3
Sonderschulbereich	-	-	-	-	-	-	-	-	-	-	-	-	-	-
Berufsbildender Bereich	-	-	-	-	-	-	-	-	-	-	-	-	-	-
Insgesamt	471,0	1,6	286,0	60,7	468,0	99,4	17,3	3,0	0,6	3,0	-	-	-	128,3

Noch: 5. Erteilte wöchentliche Unterrichtsstunden 2003/2004

Bildungsbereich	Erteilte wöchentliche Unterrichtsstunden													je 100 Schüler/-innen
	der Lehrer/-innen										darunter Mehrarbeit			
	insgesamt	in % aller Stunden	weiblich		davon									
			hauptamtlich/BAT		na/nb/Nicht-BAT									
			Anzahl	in % von Sp. 1	Anzahl	in % von Sp. 1	je ha/BAT-Lehrer/-in	Anzahl	in % von Sp. 1	je na/nb/Nicht-BAT-Lehrer/-in	Anzahl	in % von Sp. 1	je Lehrer/-in mit Mehrarbeit	
1	2	3	4	5	6	7	8	9	10	11	12	13	14	
kreisfreie Stadt Herne														
Allgemein bildender Bereich	1 135,0	5,2	582,0	51,3	1 135,0	100,0	18,0	-	-	-	-	-	-	187,6
Sonderschulbereich	373,0	4,7	195,0	52,3	370,0	99,2	20,6	3,0	0,8	3,0	-	-	-	268,3
Berufsbildender Bereich	406,0	100,0	135,0	33,3	406,0	100,0	33,8	-	-	-	-	-	-	154,4
Insgesamt	1 914,0	6,3	912,0	47,6	1 911,0	99,8	20,5	3,0	0,2	3,0	-	-	-	190,1
Ennepe-Ruhr-Kreis														
Allgemein bildender Bereich	1 091,0	5,0	732,0	67,1	1 091,0	100,0	17,0	-	-	-	-	-	-	130,0
Sonderschulbereich	216,0	2,7	105,0	48,6	216,0	100,0	27,0	-	-	-	-	-	-	415,4
Berufsbildender Bereich	-	-	-	-	-	-	-	-	-	-	-	-	-	-
Insgesamt	1 307,0	4,3	837,0	64,0	1 307,0	100,0	18,2	-	-	-	-	-	-	146,7
Märkischer Kreis														
Allgemein bildender Bereich	330,0	1,5	251,0	76,1	326,0	98,8	14,8	4,0	1,2	4,0	-	-	-	146,7
Sonderschulbereich	-	-	-	-	-	-	-	-	-	-	-	-	-	-
Berufsbildender Bereich	-	-	-	-	-	-	-	-	-	-	-	-	-	-
Insgesamt	330,0	1,1	251,0	76,1	326,0	98,8	14,8	4,0	1,2	4,0	-	-	-	146,7
Kreis Siegen-Wittgenstein														
Allgemein bildender Bereich	601,0	2,7	336,0	55,9	601,0	100,0	20,7	-	-	-	-	-	-	140,1
Sonderschulbereich	411,0	5,2	246,0	59,9	411,0	100,0	21,6	-	-	-	-	-	-	533,8
Berufsbildender Bereich	-	-	-	-	-	-	-	-	-	-	-	-	-	-
Insgesamt	1 012,0	3,3	582,0	57,5	1 012,0	100,0	21,1	-	-	-	-	-	-	200,0
Kreis Soest														
Allgemein bildender Bereich	308,0	1,4	149,0	48,4	308,0	100,0	19,3	-	-	-	-	-	-	157,9
Sonderschulbereich	-	-	-	-	-	-	-	-	-	-	-	-	-	-
Berufsbildender Bereich	-	-	-	-	-	-	-	-	-	-	-	-	-	-
Insgesamt	308,0	1,0	149,0	48,4	308,0	100,0	19,3	-	-	-	-	-	-	157,9
Regierungsbezirk Arnsberg														
Allgemein bildender Bereich	7 416,0	33,8	4 320,0	58,3	7 396,0	99,7	18,4	20,0	0,3	4,0	-	-	-	145,8
Sonderschulbereich	3 336,0	42,3	2 203,0	66,0	3 293,0	98,7	23,0	43,0	1,3	6,1	1,0	0	1,0	418,0
Berufsbildender Bereich	406,0	100,0	135,0	33,3	406,0	100,0	33,8	-	-	-	-	-	-	154,4
Insgesamt	11 158,0	36,9	6 658,0	59,7	11 095,0	99,4	19,9	63,0	0,6	5,3	1,0	0	1,0	181,5
Land NRW														
Allgemein bildender Bereich	21 966,0	100	12 682,0	57,7	21 778,0	99,1	18,4	188,0	0,9	3,7	4,5	0	0,5	143,3
Sonderschulbereich	7 884,0	100	4 828,0	61,2	7 841,0	99,5	22,0	43,0	0,5	6,1	7,5	0,1	1,5	416,5
Berufsbildender Bereich	406,0	100	135,0	33,3	406,0	100,0	33,8	-	-	-	-	-	-	154,4
Insgesamt	30 256,0	100	17 645,0	58,3	30 025,0	99,2	19,3	231,0	0,8	4,0	12,0	0	0,9	173,1

6. Einschulungen 2003/2004

Verwaltungsbezirk a = Zusammen b = weiblich c = Ausländer/-innen zusammen d = Ausländerinnen		Einschulungen				
		insgesamt	davon			
			Regel- einschulungen ¹⁾	vorzeitige Einschulungen ²⁾	verspätete Einschulungen ³⁾	sonstige Einschulungen ⁴⁾
Kreisfreie Städte						
Düsseldorf	a	38	38	-	-	-
	b	16	16	-	-	-
	c	-	-	-	-	-
	d	-	-	-	-	-
Essen	a	51	43	2	6	-
	b	24	20	2	2	-
	c	-	-	-	-	-
	d	-	-	-	-	-
Krefeld	a	38	36	1	1	-
	b	17	15	1	1	-
	c	3	3	-	-	-
	d	2	2	-	-	-
Mönchengladbach	a	18	18	-	-	-
	b	9	9	-	-	-
	c	-	-	-	-	-
	d	-	-	-	-	-
Mülheim an der Ruhr	a	35	35	-	-	-
	b	17	17	-	-	-
	c	-	-	-	-	-
	d	-	-	-	-	-
Remscheid	a	38	38	-	-	-
	b	22	22	-	-	-
	c	-	-	-	-	-
	d	-	-	-	-	-
Wuppertal	a	54	52	2	-	-
	b	23	21	2	-	-
	c	-	-	-	-	-
	d	-	-	-	-	-
Kreise						
Mettmann	a	54	54	-	-	-
	b	26	26	-	-	-
	c	1	1	-	-	-
	d	1	1	-	-	-
Wesel	a	55	49	6	-	-
	b	27	23	4	-	-
	c	-	-	-	-	-
	d	-	-	-	-	-
Reg.-Bez. Düsseldorf	a	381	363	11	7	-
	b	181	169	9	3	-
	c	4	4	-	-	-
	d	3	3	-	-	-
davon kreisfreie Städte	a	272	260	5	7	-
	b	128	120	5	3	-
	c	3	3	-	-	-
	d	2	2	-	-	-
Kreise	a	109	103	6	-	-
	b	53	49	4	-	-
	c	1	1	-	-	-
	d	1	1	-	-	-
Kreisfreie Städte						
Aachen	a	40	34	-	6	-
	b	17	14	-	3	-
	c	1	1	-	-	-
	d	1	1	-	-	-
Bonn	a	51	10	41	-	-
	b	20	2	18	-	-
	c	1	-	1	-	-
	d	1	-	1	-	-

1) Kinder, die bis zum Beginn des 30. Juni das 6. Lebensjahr vollendet haben – 2) Kinder, die in der Zeit vom 30. Juni bis zum Beginn des 31. Dezember das 6. Lebensjahr vollenden – 3) Kinder, die bereits früher schulpflichtig geworden sind und im abgelaufenen Schuljahr keinen Schulkindergarten oder Sonderschulkindergarten besucht haben und auch nicht am Unterricht der Klasse 1 teilgenommen haben. – 4) Kinder, die erstmals einen Sonderschulkindergarten bzw. eine Frühziehungsgruppe an der Sonderschule besuchen, sowie schulpflichtige Kinder, die vom Schulbesuch zurückgestellt wurden, jedoch am Unterricht der Klasse 1 teilnehmen

Noch: 6. Einschulungen 2003/2004

Verwaltungsbezirk a = Zusammen b = weiblich c = Ausländer/-innen zusammen d = Ausländerinnen		Einschulungen				
		insgesamt	davon			
			Regel- einschulungen ¹⁾	vorzeitige Einschulungen ²⁾	verspätete Einschulungen ³⁾	sonstige Einschulungen ⁴⁾
Noch: Kreisfreie Stadt Köln						
a	56	56	-	-	-	
b	27	27	-	-	-	
c	2	2	-	-	-	
d	1	1	-	-	-	
Kreise						
Rhein-Erft-Kreis						
a	33	33	-	-	-	
b	13	13	-	-	-	
c	-	-	-	-	-	
d	-	-	-	-	-	
Oberbergischer Kreis						
a	34	34	-	-	-	
b	19	19	-	-	-	
c	-	-	-	-	-	
d	-	-	-	-	-	
Rhein.-Berg. Kreis						
a	26	26	-	-	-	
b	14	14	-	-	-	
c	-	-	-	-	-	
d	-	-	-	-	-	
Rhein-Sieg-Kreis						
a	35	35	-	-	-	
b	13	13	-	-	-	
c	-	-	-	-	-	
d	-	-	-	-	-	
Reg.-Bez. Köln						
a	275	228	41	6	-	
b	123	102	18	3	-	
c	4	3	1	-	-	
d	3	2	1	-	-	
davon kreisfreie Städte						
a	147	100	41	6	-	
b	64	43	18	3	-	
c	4	3	1	-	-	
d	3	2	1	-	-	
Kreise						
a	128	128	-	-	-	
b	59	59	-	-	-	
c	-	-	-	-	-	
d	-	-	-	-	-	
Kreisfreie Stadt Münster						
a	35	35	-	-	-	
b	17	17	-	-	-	
c	-	-	-	-	-	
d	-	-	-	-	-	
Kreise						
Recklinghausen						
a	31	30	1	-	-	
b	16	15	1	-	-	
c	-	-	-	-	-	
d	-	-	-	-	-	
Warendorf						
a	16	16	-	-	-	
b	6	6	-	-	-	
c	-	-	-	-	-	
d	-	-	-	-	-	
Reg.-Bez. Münster						
a	82	81	1	-	-	
b	39	38	1	-	-	
c	-	-	-	-	-	
d	-	-	-	-	-	
davon kreisfreie Stadt						
a	35	35	-	-	-	
b	17	17	-	-	-	
c	-	-	-	-	-	
d	-	-	-	-	-	
Kreise						
a	47	46	1	-	-	
b	22	21	1	-	-	
c	-	-	-	-	-	
d	-	-	-	-	-	

Noch: 6. Einschulungen 2003/2004

Verwaltungsbezirk a = Zusammen b = weiblich c = Ausländer/-innen zusammen d = Ausländerinnen		Einschulungen				
		insgesamt	davon			
			Regel- einschulungen ¹⁾	vorzeitige Einschulungen ²⁾	verspätete Einschulungen ³⁾	sonstige Einschulungen ⁴⁾
Kreisfreie Stadt						
Bielefeld	a	37	37	-	-	-
	b	16	16	-	-	-
	c	1	1	-	-	-
	d	-	-	-	-	-
Kreise						
Gütersloh	a	28	28	-	-	-
	b	14	14	-	-	-
	c	-	-	-	-	-
	d	-	-	-	-	-
Lippe	a	36	-	36	-	-
	b	22	-	22	-	-
	c	-	-	-	-	-
	d	-	-	-	-	-
Minden-Lübbecke	a	24	24	-	-	-
	b	10	10	-	-	-
	c	-	-	-	-	-
	d	-	-	-	-	-
Paderborn	a	35	35	-	-	-
	b	18	18	-	-	-
	c	1	1	-	-	-
	d	-	-	-	-	-
Reg.-Bez. Detmold	a	160	124	36	-	-
	b	80	58	22	-	-
	c	2	2	-	-	-
	d	-	-	-	-	-
davon						
kreisfreie Stadt	a	37	37	-	-	-
	b	16	16	-	-	-
	c	1	1	-	-	-
	d	-	-	-	-	-
Kreise	a	123	87	36	-	-
	b	64	42	22	-	-
	c	1	1	-	-	-
	d	-	-	-	-	-
Kreisfreie Städte						
Bochum	a	95	89	4	2	-
	b	42	38	4	-	-
	c	2	2	-	-	-
	d	1	1	-	-	-
Dortmund	a	93	91	2	-	-
	b	48	47	1	-	-
	c	4	4	-	-	-
	d	1	1	-	-	-
Hagen	a	32	32	-	-	-
	b	15	15	-	-	-
	c	-	-	-	-	-
	d	-	-	-	-	-
Hamm	a	20	20	-	-	-
	b	7	7	-	-	-
	c	-	-	-	-	-
	d	-	-	-	-	-
Herne	a	53	44	4	5	-
	b	32	28	1	3	-
	c	-	-	-	-	-
	d	-	-	-	-	-

Noch: 6. Einschulungen 2003/2004

Verwaltungsbezirk a = Zusammen b = weiblich c = Ausländer/-innen zusammen d = Ausländerinnen		Einschulungen				
		insgesamt	davon			
			Regel- einschulungen ¹⁾	vorzeitige Einschulungen ²⁾	verspätete Einschulungen ³⁾	sonstige Einschulungen ⁴⁾
Kreise						
Ennepe-Ruhr-Kreis	a	65	27	38	-	-
	b	29	12	17	-	-
	c	1	1	-	-	-
	d	-	-	-	-	-
Märkischer Kreis	a	7	7	-	-	-
	b	3	3	-	-	-
	c	-	-	-	-	-
	d	-	-	-	-	-
Siegen-Wittgenstein	a	41	40	1	-	-
	b	17	17	-	-	-
	c	-	-	-	-	-
	d	-	-	-	-	-
Soest	a	20	20	-	-	-
	b	13	13	-	-	-
	c	-	-	-	-	-
	d	-	-	-	-	-
Reg.-Bez. Arnsberg	a	426	370	49	7	-
	b	206	180	23	3	-
	c	7	7	-	-	-
	d	2	2	-	-	-
davon kreisfreie Städte	a	293	276	10	7	-
	b	144	135	6	3	-
	c	6	6	-	-	-
	d	2	2	-	-	-
Kreise	a	133	94	39	-	-
	b	62	45	17	-	-
	c	1	1	-	-	-
	d	-	-	-	-	-
Nordrhein-Westfalen	a	1 324	1 166	138	20	-
	b	629	547	73	9	-
	c	17	16	1	-	-
	d	8	7	1	-	-
davon kreisfreie Städte	a	784	708	56	20	-
	b	369	331	29	9	-
	c	14	13	1	-	-
	d	7	6	1	-	-
Kreise	a	540	458	82	-	-
	b	260	216	44	-	-
	c	3	3	-	-	-
	d	1	1	-	-	-

Weiterbildungskollegs

1. Schuleckdaten 2003/2004

Verwaltungsbezirk	Schulen	Klassen	Schüler/-innen								je Lehrer/ -in ¹⁾
			ins- gesamt	weiblich		ausländisch			Aussiedler/-innen		
				Anzahl	in % von Spalte 3	zu- sammen	in % von Spalte 3	weiblich	Anzahl	in % von Spalte 3	
1	2	3	4	5	6	7	8	9	10	11	
Kreisfreie Städte											
Düsseldorf	3	x	1 169	544	46,5	255	21,8	101	12	1,0	17,4
Duisburg	1	x	390	216	55,4	91	23,3	48	21	5,4	19,5
Essen	3	x	1 080	546	50,6	184	17,0	75	38	3,5	16,1
Krefeld	1	x	370	173	46,8	79	21,4	34	44	11,9	28,5
Mönchengladbach	1	x	622	300	48,2	134	21,5	63	74	11,9	18,8
Mülheim an der Ruhr	-	x	-	-	-	-	-	-	-	-	-
Oberhausen	1	x	288	132	45,8	10	3,5	4	-	-	12,0
Remscheid	1	x	166	71	42,8	56	33,7	28	16	9,6	11,9
Solingen	-	x	-	-	-	-	-	-	-	-	-
Wuppertal	3	x	1 101	488	44,3	265	24,1	101	72	6,5	16,0
Kreise											
Kleve	-	x	-	-	-	-	-	-	-	-	-
Mettmann	1	x	206	99	48,1	49	23,8	20	14	6,8	13,7
Rhein-Kreis Neuss	2	x	674	326	48,4	95	14,1	31	34	5,0	14,0
Viersen	1	x	591	299	50,6	64	10,8	28	3	0,5	18,5
Wesel	-	x	-	-	-	-	-	-	-	-	-
Reg.-Bez. Düsseldorf	18	x	6 657	3 194	48,0	1 282	19,3	533	328	4,9	16,6
davon											
kreisfreie Städte	14	x	5 186	2 470	47,6	1 074	20,7	454	277	5,3	16,9
Kreise	4	x	1 471	724	49,2	208	14,1	79	51	3,5	15,5
Kreisfreie Städte											
Aachen	2	x	920	483	52,5	295	32,1	160	63	6,8	24,2
Bonn	2	x	1 570	701	44,6	343	21,8	133	64	4,1	18,9
Köln	4	x	3 241	1 611	49,7	904	27,9	439	57	1,8	18,2
Leverkusen	-	x	-	-	-	-	-	-	-	-	-
Kreise											
Aachen	1	x	413	211	51,1	42	10,2	26	-	-	11,5
Düren	-	x	-	-	-	-	-	-	-	-	-
Rhein-Erft-Kreis	-	x	-	-	-	-	-	-	-	-	-
Euskirchen	-	x	-	-	-	-	-	-	-	-	-
Heinsberg	1	x	418	236	56,5	-	-	-	418	100,0	11,3
Oberbergischer Kreis	-	x	-	-	-	-	-	-	-	-	-
Rhein.-Berg. Kreis	-	x	-	-	-	-	-	-	-	-	-
Rhein-Sieg Kreis	1	x	480	241	50,2	51	10,6	23	78	16,3	14,5
Reg.-Bez. Köln	11	x	7 042	3 483	49,5	1 635	23,2	781	680	9,7	17,4
davon											
kreisfreie Städte	8	x	5 731	2 795	48,8	1 542	26,9	732	184	3,2	19,2
Kreise	3	x	1 311	688	52,5	93	7,1	49	496	37,8	12,4
Kreisfreie Städte											
Bottrop	-	x	-	-	-	-	-	-	-	-	-
Gelsenkirchen	2	x	1 133	516	45,5	309	27,3	133	48	4,2	25,2
Münster	3	x	1 155	538	46,6	110	9,5	47	45	3,9	15,0

1) hauptamtliche/BAT- sowie nebenamtliche/nebenberufliche und Nicht-BAT-Lehrerinnen und -Lehrer

Noch: 1. Schuleckdaten 2003/2004

Verwaltungsbezirk	Schulen	Klassen	Schüler/-innen								
			ins-gesamt	weiblich		ausländisch			Aussiedler/-innen		je Lehrer/-in ¹⁾
				Anzahl	in % von Spalte 3	zu-sammen	in % von Spalte 3	weiblich	Anzahl	in % von Spalte 3	
			1	2	3	4	5	6	7	8	9
Kreise											
Borken	3	x	802	439	54,7	137	17,1	71	22	2,7	21,1
Coesfeld	–	x	–	–	–	–	–	–	–	–	–
Recklinghausen	–	x	–	–	–	–	–	–	–	–	–
Steinfurt	2	x	604	326	54,0	94	15,6	58	92	15,2	14,4
Warendorf	–	x	–	–	–	–	–	–	–	–	–
Reg.-Bez. Münster	10	x	3 694	1 819	49,2	650	17,6	309	207	5,6	18,3
davon											
kreisfreie Städte	5	x	2 288	1 054	46,1	419	18,3	180	93	4,1	18,8
Kreise	5	x	1 406	765	54,4	231	16,4	129	114	8,1	17,6
Kreisfreie Stadt											
Bielefeld	3	x	1 378	697	50,6	135	9,8	70	95	6,9	17,0
Kreise											
Gütersloh	–	x	–	–	–	–	–	–	–	–	–
Herford	–	x	–	–	–	–	–	–	–	–	–
Höxter	–	x	–	–	–	–	–	–	–	–	–
Lippe	–	x	–	–	–	–	–	–	–	–	–
Minden-Lübbecke	1	x	434	218	50,2	21	4,8	10	65	15,0	16,1
Paderborn	2	x	838	322	38,4	51	6,1	16	51	6,1	15,5
Reg.-Bez. Detmold	6	x	2 650	1 237	46,7	207	7,8	96	211	8,0	16,4
davon											
kreisfreie Stadt	3	x	1 378	697	50,6	135	9,8	70	95	6,9	17,0
Kreise	3	x	1 272	540	42,5	72	5,7	26	116	9,1	15,7
Kreisfreie Städte											
Bochum	1	x	863	447	51,8	247	28,6	130	71	8,2	18,8
Dortmund	3	x	1 659	828	49,9	398	24,0	193	29	1,7	15,7
Hagen	1	x	1 446	788	54,5	419	29,0	227	97	6,7	18,5
Hamm	–	x	–	–	–	–	–	–	–	–	–
Herne	–	x	–	–	–	–	–	–	–	–	–
Kreise											
Ennepe-Ruhr-Kreis	–	x	–	–	–	–	–	–	–	–	–
Hochsauerlandkreis	1	x	160	80	50,0	5	3,1	2	8	5,0	14,5
Märkischer Kreis	–	x	–	–	–	–	–	–	–	–	–
Olpe	–	x	–	–	–	–	–	–	–	–	–
Siegen-Wittgenstein	2	x	710	339	47,7	79	11,1	46	51	7,2	15,8
Soest	1	x	650	309	47,5	59	9,1	38	109	16,8	18,1
Unna	1	x	537	270	50,3	129	24,0	71	106	19,7	22,4
Reg.-Bez. Arnsberg	10	x	6 025	3 061	50,8	1 336	22,2	707	471	7,8	17,4
davon											
kreisfreie Städte	5	x	3 968	2 063	52,0	1 064	26,8	550	197	5,0	17,3
Kreise	5	x	2 057	998	48,5	272	13,2	157	274	13,3	17,7
Nordrhein-Westfalen	55	x	26 068	12 794	49,1	5 110	19,6	2 426	1 897	7,3	17,2
davon											
kreisfreie Städte	35	x	18 551	9 079	48,9	4 234	22,8	1 986	846	4,6	17,9
Kreise	20	x	7 517	3 715	49,4	876	11,7	440	1 051	14,0	15,7

2. Verteilung der Teilnehmerpopulation 2003/2004

Verwaltungsbezirk a = Zusammen b = weiblich c = Ausländer/-innen zusammen d = Ausländerinnen		Teilnehmer/-innen							insgesamt
		davon							
		im Vorkurs	im Semester						
1	2		3	4	5	6			
Kreisfreie Städte									
Düsseldorf	a	109	231	226	319	169	81	34	1 169
	b	48	120	105	135	78	38	20	544
	c	45	45	49	73	34	6	3	255
	d	20	27	18	22	11	2	1	101
Duisburg	a	38	140	61	86	34	19	12	390
	b	14	80	31	47	22	14	8	216
	c	8	32	7	26	11	7	-	91
	d	-	18	3	15	7	5	-	48
Essen	a	204	196	206	223	125	45	81	1 080
	b	106	84	104	124	52	17	59	546
	c	98	22	30	13	13	-	8	184
	d	40	9	14	5	3	-	4	75
Krefeld	a	63	98	95	63	51	-	-	370
	b	33	37	49	30	24	-	-	173
	c	11	26	23	12	7	-	-	79
	d	5	11	9	6	3	-	-	34
Mönchengladbach	a	65	290	131	94	42	-	-	622
	b	33	132	66	47	22	-	-	300
	c	46	55	16	14	3	-	-	134
	d	23	24	8	6	2	-	-	63
Mülheim an der Ruhr	a	-	-	-	-	-	-	-	-
	b	-	-	-	-	-	-	-	-
	c	-	-	-	-	-	-	-	-
	d	-	-	-	-	-	-	-	-
Oberhausen	a	-	84	65	64	22	38	15	288
	b	-	34	28	33	11	17	9	132
	c	-	4	4	-	-	1	1	10
	d	-	1	2	-	-	1	-	4
Remscheid	a	18	32	50	37	29	-	-	166
	b	10	7	26	12	16	-	-	71
	c	8	15	22	5	6	-	-	56
	d	5	4	13	3	3	-	-	28
Solingen	a	-	-	-	-	-	-	-	-
	b	-	-	-	-	-	-	-	-
	c	-	-	-	-	-	-	-	-
	d	-	-	-	-	-	-	-	-
Wuppertal	a	133	194	280	255	143	66	30	1 101
	b	53	77	121	115	70	36	16	488
	c	43	55	66	59	27	10	5	265
	d	13	20	22	28	11	6	1	101
Kreise									
Kleve	a	-	-	-	-	-	-	-	-
	b	-	-	-	-	-	-	-	-
	c	-	-	-	-	-	-	-	-
	d	-	-	-	-	-	-	-	-
Mettmann	a	28	98	-	80	-	-	-	206
	b	19	47	-	33	-	-	-	99
	c	18	16	-	15	-	-	-	49
	d	12	4	-	4	-	-	-	20

Noch: 2. Verteilung der Teilnehmerpopulation 2003/2004

Verwaltungsbezirk a = Zusammen b = weiblich c = Ausländer/-innen zusammen d = Ausländerinnen		Teilnehmer/-innen							insgesamt
		davon							
		im Vorkurs	im Semester						
1	2		3	4	5	6			
Noch: Kreise									
Rhein-Erft-Kreis	a	-	-	-	-	-	-	-	-
	b	-	-	-	-	-	-	-	-
	c	-	-	-	-	-	-	-	-
	d	-	-	-	-	-	-	-	-
Euskirchen									
	a	-	-	-	-	-	-	-	-
	b	-	-	-	-	-	-	-	-
	c	-	-	-	-	-	-	-	-
	d	-	-	-	-	-	-	-	-
Heinsberg									
	a	-	-	-	140	108	82	88	418
	b	-	-	-	83	57	41	55	236
	c	-	-	-	-	-	-	-	-
	d	-	-	-	-	-	-	-	-
Oberbergischer Kreis									
	a	-	-	-	-	-	-	-	-
	b	-	-	-	-	-	-	-	-
	c	-	-	-	-	-	-	-	-
	d	-	-	-	-	-	-	-	-
Rhein.-Berg. Kreis									
	a	-	-	-	-	-	-	-	-
	b	-	-	-	-	-	-	-	-
	c	-	-	-	-	-	-	-	-
	d	-	-	-	-	-	-	-	-
Rhein-Sieg Kreis									
	a	95	95	83	81	64	32	30	480
	b	46	41	37	43	31	24	19	241
	c	7	11	11	6	11	-	5	51
	d	2	4	6	3	6	-	2	23
Reg.-Bez. Köln									
	a	1 366	1 482	1 276	1 358	861	380	319	7 042
	b	657	715	640	635	431	206	199	3 483
	c	543	341	309	223	160	32	27	1 635
	d	269	148	150	87	95	17	15	781
davon									
kreisfreie Städte									
	a	1 233	1 290	1 136	1 045	638	215	174	5 731
	b	590	622	576	462	318	116	111	2 795
	c	530	324	288	210	142	28	20	1 542
	d	263	141	136	81	84	14	13	732
Kreise									
	a	133	192	140	313	223	165	145	1 311
	b	67	93	64	173	113	90	88	688
	c	13	17	21	13	18	4	7	93
	d	6	7	14	6	11	3	2	49
Kreisfreie Städte									
Bottrop									
	a	-	-	-	-	-	-	-	-
	b	-	-	-	-	-	-	-	-
	c	-	-	-	-	-	-	-	-
	d	-	-	-	-	-	-	-	-
Gelsenkirchen									
	a	234	384	181	194	78	52	10	1 133
	b	111	162	86	94	28	30	5	516
	c	146	54	45	31	30	2	1	309
	d	62	24	18	19	7	2	1	133
Münster									
	a	147	293	193	234	124	121	43	1 155
	b	63	132	88	111	48	69	27	538
	c	27	33	18	18	10	2	2	110
	d	9	16	7	7	4	2	2	47

Noch: 2. Verteilung der Teilnehmerpopulation 2003/2004

Verwaltungsbezirk a = Zusammen b = weiblich c = Ausländer/-innen zusammen d = Ausländerinnen		Teilnehmer/-innen							insgesamt
		davon							
		im Vorkurs	im Semester						
1	2		3	4	5	6			
Noch. Kreise									
Hochsauerlandkreis	a	–	81	–	59	–	20	–	160
	b	–	35	–	28	–	17	–	80
	c	–	4	–	1	–	–	–	5
	d	–	2	–	–	–	–	–	2
Märkischer Kreis									
	a	–	–	–	–	–	–	–	–
	b	–	–	–	–	–	–	–	–
	c	–	–	–	–	–	–	–	–
	d	–	–	–	–	–	–	–	–
Olpe									
	a	–	–	–	–	–	–	–	–
	b	–	–	–	–	–	–	–	–
	c	–	–	–	–	–	–	–	–
	d	–	–	–	–	–	–	–	–
Siegen-Wittgenstein									
	a	27	200	134	182	93	65	9	710
	b	16	77	72	81	46	46	1	339
	c	7	23	21	19	5	4	–	79
	d	5	11	15	10	2	3	–	46
Soest									
	a	–	365	–	207	–	78	–	650
	b	–	167	–	95	–	47	–	309
	c	–	34	–	18	–	7	–	59
	d	–	23	–	9	–	6	–	38
Unna									
	a	208	126	54	102	21	21	5	537
	b	118	56	25	42	8	17	4	270
	c	102	9	7	8	1	2	–	129
	d	60	2	2	4	1	2	–	71
Reg.-Bez. Arnsberg									
	a	876	1 723	764	1 453	552	521	136	6 025
	b	541	800	379	709	263	306	63	3 061
	c	583	274	170	162	79	50	18	1 336
	d	349	128	79	76	34	33	8	707
davon									
kreisfreie Städte									
	a	641	951	576	903	438	337	122	3 968
	b	407	465	282	463	209	179	58	2 063
	c	474	204	142	116	73	37	18	1 064
	d	284	90	62	53	31	22	8	550
Kreise									
	a	235	772	188	550	114	184	14	2 057
	b	134	335	97	246	54	127	5	998
	c	109	70	28	46	6	13	–	272
	d	65	38	17	23	3	11	–	157
Nordrhein-Westfalen									
	a	3 886	6 581	4 502	5 621	2 873	1 713	892	26 068
	b	1 988	3 080	2 215	2 696	1 368	938	509	12 794
	c	1 718	1 086	851	776	469	132	78	5 110
	d	881	488	385	339	222	75	36	2 426
davon									
kreisfreie Städte									
	a	3 156	4 496	3 429	3 742	2 060	1 071	597	18 551
	b	1 612	2 115	1 680	1 777	977	564	354	9 079
	c	1 477	901	726	599	371	98	62	4 234
	d	748	402	320	257	172	55	32	1 986
Kreise									
	a	730	2 085	1 073	1 879	813	642	295	7 517
	b	376	965	535	919	391	374	155	3 715
	c	241	185	125	177	98	34	16	876
	d	133	86	65	82	50	20	4	440

3. Schulabgängerinnen und -abgänger im Abgangsjahr 2003

Verwaltungsbezirk a = Zusammen b = weiblich c = Ausländer/-innen zusammen d = Ausländerinnen		Schulabgänger/-innen								
		mit Hauptschulabschluss nach Jahrgang 09		mit Sekundarabschluss I				mit Fach- hoch- schulreife	mit Hoch- schulreife	ins- gesamt
		zu- sammen	darunter mit Quali- fika-tions- vermerk	zu- sammen	davon mit					
					Haupt- schul- abschluss nach Jahrgang 10	Fachoberschulreife	zu- sammen			
Kreisfreie Städte										
Düsseldorf	a	2	–	88	3	85	52	45	96	231
	b	1	–	40	2	38	28	21	65	127
	c	2	–	30	2	28	14	7	11	50
	d	1	–	12	1	11	8	2	9	24
Duisburg	a	1	–	20	7	13	1	31	21	73
	b	1	–	9	2	7	–	18	16	44
	c	1	–	6	4	2	–	10	6	23
	d	1	–	2	1	1	–	6	6	15
Essen	a	104	–	49	6	43	30	30	87	270
	b	52	–	29	4	25	18	17	43	141
	c	6	–	16	–	16	7	2	4	28
	d	2	–	8	–	8	3	1	2	13
Krefeld	a	5	–	71	2	69	30	–	–	76
	b	4	–	41	1	40	19	–	–	45
	c	3	–	11	–	11	3	–	–	14
	d	3	–	7	–	7	2	–	–	10
Mönchengladbach	a	44	–	97	43	54	54	–	–	141
	b	22	–	47	22	25	25	–	–	69
	c	5	–	11	6	5	5	–	–	16
	d	3	–	3	3	–	–	–	–	6
Mülheim an der Ruhr	a	–	–	–	–	–	–	–	–	–
	b	–	–	–	–	–	–	–	–	–
	c	–	–	–	–	–	–	–	–	–
	d	–	–	–	–	–	–	–	–	–
Oberhausen	a	–	–	51	24	27	14	9	44	104
	b	–	–	27	15	12	8	7	24	58
	c	–	–	5	5	–	–	1	3	9
	d	–	–	4	4	–	–	1	3	8
Remscheid	a	2	–	19	2	17	1	–	–	21
	b	1	–	8	–	8	–	–	–	9
	c	–	–	5	1	4	–	–	–	5
	d	–	–	2	–	2	–	–	–	2
Solingen	a	–	–	–	–	–	–	–	–	–
	b	–	–	–	–	–	–	–	–	–
	c	–	–	–	–	–	–	–	–	–
	d	–	–	–	–	–	–	–	–	–
Wuppertal	a	10	–	104	29	75	34	29	87	230
	b	3	–	36	12	24	12	13	45	97
	c	3	–	41	10	31	10	8	14	66
	d	–	–	7	2	5	3	3	7	17

Noch: 3. Schulabgängerinnen und -abgänger im Abgangsjahr 2003

Verwaltungsbezirk a = Zusammen b = weiblich c = Ausländer/-innen zusammen d = Ausländerinnen	Schulabgänger/-innen									
	mit Hauptschulabschluss nach Jahrgang 09		mit Sekundarabschluss I				mit Fach- hoch- schulreife	mit Hoch- schulreife	ins- gesamt	
	zu- sammen	darunter mit Quali- fika-tions- vermerk	zu- sammen	davon mit						
				Haupt- schul- absch- luss nach Jahrgang 10	Fachoberschulreife	zu- sammen	darunter mit Quali- fika-tions- vermerk			
Kreise										
Kleve	a	-	-	-	-	-	-	-	-	
	b	-	-	-	-	-	-	-	-	
	c	-	-	-	-	-	-	-	-	
	d	-	-	-	-	-	-	-	-	
Mettmann	a	61	-	25	-	25	25	12	-	98
	b	29	-	13	-	13	13	4	-	46
	c	-	-	-	-	-	-	-	-	-
	d	-	-	-	-	-	-	-	-	-
Rhein-Kreis Neuss	a	4	-	43	3	40	9	37	66	150
	b	-	-	18	1	17	6	17	33	68
	c	2	-	5	1	4	-	5	2	14
	d	-	-	2	-	2	-	3	1	6
Viersen	a	-	-	-	-	-	-	51	50	101
	b	-	-	-	-	-	-	20	25	45
	c	-	-	-	-	-	-	3	6	9
	d	-	-	-	-	-	-	1	3	4
Wesel	a	-	-	-	-	-	-	-	-	-
	b	-	-	-	-	-	-	-	-	-
	c	-	-	-	-	-	-	-	-	-
	d	-	-	-	-	-	-	-	-	-
Reg.-Bez. Düsseldorf	a	233	-	567	119	448	250	244	451	1 495
	b	113	-	268	59	209	129	117	251	749
	c	22	-	130	29	101	39	36	46	234
	d	10	-	47	11	36	16	17	31	105
davon										
kreisfreie Städte	a	168	-	499	116	383	216	144	335	1 146
	b	84	-	237	58	179	110	76	193	590
	c	20	-	125	28	97	39	28	38	211
	d	10	-	45	11	34	16	13	27	95
Kreise	a	65	-	68	3	65	34	100	116	349
	b	29	-	31	1	30	19	41	58	159
	c	2	-	5	1	4	-	8	8	23
	d	-	-	2	-	2	-	4	4	10
Kreisfreie Städte										
Aachen	a	68	-	69	22	47	17	13	36	186
	b	25	-	36	16	20	6	7	17	85
	c	18	-	15	7	8	2	7	10	50
	d	5	-	11	6	5	1	3	4	23
Bonn	a	43	-	126	34	92	92	49	48	266
	b	14	-	53	12	41	41	22	34	123
	c	17	-	42	10	32	32	12	11	82
	d	5	-	16	4	12	12	5	7	33

Noch: 3. Schulabgängerinnen und -abgänger im Abgangsjahr 2003

Verwaltungsbezirk a = Zusammen b = weiblich c = Ausländer/-innen zusammen d = Ausländerinnen		Schulabgänger/-innen								
		mit Hauptschulabschluss nach Jahrgang 09		mit Sekundarabschluss I				mit Fach- hoch- schulreife	mit Hoch- schulreife	ins- gesamt
		zu- sammen	darunter mit Quali- fika-tions- vermerk	zu- sammen	davon mit					
					Haupt- schul- abschluss nach Jahrgang 10	Fachoberschulreife	zu- sammen			
Reg.-Bez. Münster	a	109	-	346	106	240		183	147	209
	b	44	-	164	48	116	94	81	122	411
	c	34	-	64	16	48	43	38	6	142
	d	16	-	32	8	24	21	20	3	71
davon										
kreisfreie Städte	a	87	-	168	57	111	108	67	131	453
	b	39	-	66	25	41	40	35	76	216
	c	29	-	42	10	32	31	5	6	82
	d	13	-	17	4	13	12	3	3	36
Kreise	a	22	-	178	49	129	75	80	78	358
	b	5	-	98	23	75	54	46	46	195
	c	5	-	22	6	16	12	33	-	60
	d	3	-	15	4	11	9	17	-	35
Kreisfreie Stadt										
Bielefeld	a	26	-	79	31	48	48	19	84	208
	b	14	-	42	17	25	25	10	49	115
	c	5	-	14	5	9	9	2	7	28
	d	4	-	8	3	5	5	1	6	19
Kreise										
Gütersloh	a	-	-	-	-	-	-	-	-	-
	b	-	-	-	-	-	-	-	-	-
	c	-	-	-	-	-	-	-	-	-
	d	-	-	-	-	-	-	-	-	-
Herford	a	-	-	-	-	-	-	-	-	-
	b	-	-	-	-	-	-	-	-	-
	c	-	-	-	-	-	-	-	-	-
	d	-	-	-	-	-	-	-	-	-
Höxter	a	-	-	-	-	-	-	-	-	-
	b	-	-	-	-	-	-	-	-	-
	c	-	-	-	-	-	-	-	-	-
	d	-	-	-	-	-	-	-	-	-
Lippe	a	-	-	-	-	-	-	-	-	-
	b	-	-	-	-	-	-	-	-	-
	c	-	-	-	-	-	-	-	-	-
	d	-	-	-	-	-	-	-	-	-
Minden-Lübbecke	a	5	-	68	10	58	15	16	40	129
	b	1	-	35	4	31	9	9	21	66
	c	-	-	3	-	3	-	-	2	5
	d	-	-	1	-	1	-	-	1	2
Paderborn	a	80	-	55	8	47	20	30	72	237
	b	30	-	22	1	21	9	12	29	93
	c	4	-	-	-	-	-	2	-	6
	d	3	-	-	-	-	-	1	-	4

Noch: 3. Schulabgängerinnen und -abgänger im Abgangsjahr 2003

Verwaltungsbezirk a = Zusammen b = weiblich c = Ausländer/-innen zusammen d = Ausländerinnen	Schulabgänger/-innen									
	mit Hauptschulabschluss nach Jahrgang 09		mit Sekundarabschluss I				mit Fach- hoch- schulreife	mit Hoch- schulreife	ins- gesamt	
	zu- sammen	darunter mit Quali- fika-tions- vermerk	zu- sammen	davon mit						
				Haupt- schul- abschluss nach Jahrgang 10	Fachoberschulreife	zu- sammen	darunter mit Quali- fika-tions- vermerk			
Noch: Kreise										
Märkischer Kreis	a	-	-	-	-	-	-	-	-	
	b	-	-	-	-	-	-	-	-	
	c	-	-	-	-	-	-	-	-	
	d	-	-	-	-	-	-	-	-	
Olpe	a	-	-	-	-	-	-	-	-	
	b	-	-	-	-	-	-	-	-	
	c	-	-	-	-	-	-	-	-	
	d	-	-	-	-	-	-	-	-	
Siegen-Wittgenstein	a	4	-	19	5	14	4	53	43	119
	b	2	-	12	2	10	3	20	15	49
	c	2	-	4	1	3	1	-	3	9
	d	1	-	3	1	2	1	-	-	4
Soest	a	-	-	23	-	23	23	40	46	109
	b	-	-	5	-	5	5	18	29	52
	c	-	-	-	-	-	-	5	3	8
	d	-	-	-	-	-	-	1	2	3
Unna	a	-	-	45	-	45	45	21	9	75
	b	-	-	16	-	16	16	10	4	30
	c	-	-	-	-	-	-	-	-	-
	d	-	-	-	-	-	-	-	-	-
Reg.-Bez. Arnsberg	a	123	-	423	152	271	239	283	330	1 159
	b	68	-	186	76	110	95	124	175	553
	c	55	-	84	46	38	30	21	26	186
	d	29	-	34	18	16	12	7	11	81
davon kreisfreie Städte	a	119	-	334	147	187	165	160	221	834
	b	66	-	152	74	78	70	72	121	411
	c	53	-	80	45	35	29	16	19	168
	d	28	-	31	17	14	11	6	9	74
Kreise	a	4	-	89	5	84	74	123	109	325
	b	2	-	34	2	32	25	52	54	142
	c	2	-	4	1	3	1	5	7	18
	d	1	-	3	1	2	1	1	2	7
Nordrhein-Westfalen	a	783	-	1 966	558	1 408	1 018	946	1 691	5 386
	b	353	-	920	269	651	484	436	953	2 662
	c	197	-	422	147	275	188	137	127	883
	d	94	-	179	66	113	79	59	75	407
kreisfreie Städte	a	607	-	1 477	483	994	769	516	1 026	3 626
	b	286	-	685	238	447	353	243	597	1 811
	c	184	-	388	139	249	175	83	103	758
	d	87	-	158	61	97	69	35	63	343
Kreise	a	176	-	489	75	414	249	430	665	1 760
	b	67	-	235	31	204	131	193	356	851
	c	13	-	34	8	26	13	54	24	125
	d	7	-	21	5	16	10	24	12	64

4. Lehrergrunddaten 2003/2004

Verwaltungsbezirk	Lehrer/-innen													
	ins- gesamt	in % aller Lehrer/ -innen	weiblich			ausländisch			darunter					
			Anzahl	in % aller Lehre- rinnen	in % von Spalte 1	Anzahl	in % aller Lehrer/ -innen	in % von Spalte 1	hauptamtlich/BAT			vollzeitbeschäftigt		
									Anzahl	in % aller Lehrer/ -innen	in % von Spalte 1	Anzahl	in % aller Lehrer/ -innen	in % von Spalte 1
1	2	3	4	5	6	7	8	9	10	11	12	13	14	
Kreisfreie Städte														
Düsseldorf	67	4,4	26	3,7	38,8	-	-	-	67	4,5	100,0	55	5,0	82,1
Duisburg	20	1,3	12	1,7	60,0	-	-	-	20	1,3	100,0	12	1,1	60,0
Essen	67	4,4	30	4,2	44,8	1	5,9	1,5	64	4,3	95,5	45	4,1	67,2
Krefeld	13	0,9	6	0,8	46,2	-	-	-	13	0,9	100,0	11	1,0	84,6
Mönchengladbach	33	2,2	20	2,8	60,6	-	-	-	32	2,2	97,0	16	1,5	48,5
Mülheim an der Ruhr	-	-	-	-	-	-	-	-	-	-	-	-	-	-
Oberhausen	24	1,6	10	1,4	41,7	2	11,8	8,3	24	1,6	100,0	19	1,7	79,2
Remscheid	14	0,9	9	1,3	64,3	1	5,9	7,1	13	0,9	92,9	6	0,5	42,9
Solingen	-	-	-	-	-	-	-	-	-	-	-	-	-	-
Wuppertal	69	4,5	33	4,7	47,8	-	-	-	69	4,6	100,0	45	4,1	65,2
Kreise														
Kleve	-	-	-	-	-	-	-	-	-	-	-	-	-	-
Mettmann	15	1,0	10	1,4	66,7	-	-	-	12	0,8	80,0	3	0,3	20,0
Rhein-Kreis Neuss	48	3,2	19	2,7	39,6	1	5,9	2,1	47	3,2	97,9	30	2,7	62,5
Viersen	32	2,1	15	2,1	46,9	-	-	-	32	2,2	100,0	25	2,3	78,1
Wesel	-	-	-	-	-	-	-	-	-	-	-	-	-	-
Reg.-Bez. Düsseldorf	402	26,5	190	26,9	47,3	5	29,4	1,2	393	26,4	97,8	267	24,4	66,4
davon														
kreisfreie Städte	307	20,2	146	20,7	47,6	4	23,5	1,3	302	20,3	98,4	209	19,1	68,1
Kreise	95	6,3	44	6,2	46,3	1	5,9	1,1	91	6,1	95,8	58	5,3	61,1
Kreisfreie Städte														
Aachen	38	2,5	18	2,5	47,4	1	5,9	2,6	38	2,6	100,0	34	3,1	89,5
Bonn	83	5,5	49	6,9	59,0	1	5,9	1,2	83	5,6	100,0	57	5,2	68,7
Köln	178	11,7	102	14,4	57,3	4	23,5	2,2	178	12,0	100,0	130	11,9	73,0
Leverkusen	-	-	-	-	-	-	-	-	-	-	-	-	-	-
Kreise														
Aachen	36	2,4	20	2,8	55,6	1	5,9	2,8	36	2,4	100,0	22	2,0	61,1
Düren	-	-	-	-	-	-	-	-	-	-	-	-	-	-
Rhein-Erft-Kreis	-	-	-	-	-	-	-	-	-	-	-	-	-	-
Euskirchen	-	-	-	-	-	-	-	-	-	-	-	-	-	-
Heinsberg	37	2,4	15	2,1	40,5	1	5,9	2,7	37	2,5	100,0	34	3,1	91,9
Oberbergischer Kreis	-	-	-	-	-	-	-	-	-	-	-	-	-	-
Rhein.-Berg. Kreis	-	-	-	-	-	-	-	-	-	-	-	-	-	-
Rhein-Sieg Kreis	33	2,2	13	1,8	39,4	-	-	-	33	2,2	100,0	24	2,2	72,7
Reg.-Bez. Köln	405	26,7	217	30,7	53,6	8	47,1	2,0	405	27,3	100,0	301	27,5	74,3
davon														
kreisfreie Städte	299	19,7	169	23,9	56,5	6	35,3	2,0	299	20,1	100,0	221	20,2	73,9
Kreise	106	7,0	48	6,8	45,3	2	11,8	1,9	106	7,1	100,0	80	7,3	75,5
Kreisfreie Städte														
Boitrop	-	-	-	-	-	-	-	-	-	-	-	-	-	-
Gelsenkirchen	45	3,0	23	3,3	51,1	-	-	-	44	3,0	97,8	37	3,4	82,2
Münster	77	5,1	38	5,4	49,4	-	-	-	73	4,9	94,8	47	4,3	61,0
Kreise														
Borken	38	2,5	14	2,0	36,8	-	-	-	38	2,6	100,0	34	3,1	89,5
Coesfeld	-	-	-	-	-	-	-	-	-	-	-	-	-	-
Recklinghausen	-	-	-	-	-	-	-	-	-	-	-	-	-	-
Steinfurt	42	2,8	19	2,7	45,2	-	-	-	37	2,5	88,1	26	2,4	61,9
Warendorf	-	-	-	-	-	-	-	-	-	-	-	-	-	-

1) abgeordnete, beurlaubte und langfristig erkrankte Lehrkräfte

Noch: 4. Lehrergrunddaten 2003/2004

Verwaltungsbezirk	Lehrer/-innen													
	insgesamt	in % aller Lehrer/-innen	weiblich			ausländisch			darunter					
			Anzahl	in % aller Lehrer/-innen	in % von Spalte 1	Anzahl	in % aller Lehrer/-innen	in % von Spalte 1	hauptamtlich/BAT			vollzeitbeschäftigt		
									Anzahl	in % aller Lehrer/-innen	in % von Spalte 1	Anzahl	in % aller Lehrer/-innen	in % von Spalte 1
1	2	3	4	5	6	7	8	9	10	11	12	13	14	
Reg.-Bez. Münster	202	13,3	94	13,3	46,5	-	-	-	192	12,9	95,0	144	13,1	71,3
davon														
kreisfreie Städte	122	8,0	61	8,6	50,0	-	-	-	117	7,9	95,9	84	7,7	68,9
Kreise	80	5,3	33	4,7	41,3	-	-	-	75	5,0	93,8	60	5,5	75,0
Kreisfreie Stadt														
Bielefeld	81	5,3	33	4,7	40,7	-	-	-	78	5,2	96,3	51	4,7	63,0
Kreise														
Gütersloh	-	-	-	-	-	-	-	-	-	-	-	-	-	-
Herford	-	-	-	-	-	-	-	-	-	-	-	-	-	-
Höxter	-	-	-	-	-	-	-	-	-	-	-	-	-	-
Lippe	-	-	-	-	-	-	-	-	-	-	-	-	-	-
Minden-Lübbecke	27	1,8	4	0,6	14,8	-	-	-	27	1,8	100,0	22	2,0	81,5
Paderborn	54	3,6	21	3,0	38,9	-	-	-	52	3,5	96,3	46	4,2	85,2
Reg.-Bez. Detmold	162	10,7	58	8,2	35,8	-	-	-	157	10,6	96,9	119	10,9	73,5
davon														
kreisfreie Stadt	81	5,3	33	4,7	40,7	-	-	-	78	5,2	96,3	51	4,7	63,0
Kreise	81	5,3	25	3,5	30,9	-	-	-	79	5,3	97,5	68	6,2	84,0
Kreisfreie Städte														
Bochum	46	3,0	21	3,0	45,7	1	5,9	2,2	45	3,0	97,8	33	3,0	71,7
Dortmund	106	7,0	40	5,7	37,7	1	5,9	0,9	105	7,1	99,1	86	7,8	81,1
Hagen	78	5,1	39	5,5	50,0	2	11,8	2,6	76	5,1	97,4	57	5,2	73,1
Hamm	-	-	-	-	-	-	-	-	-	-	-	-	-	-
Herne	-	-	-	-	-	-	-	-	-	-	-	-	-	-
Kreise														
Ennepe-Ruhr-Kreis	-	-	-	-	-	-	-	-	-	-	-	-	-	-
Hochsauerlandkreis	11	0,7	5	0,7	45,5	-	-	-	11	0,7	100,0	8	0,7	72,7
Märkischer Kreis	-	-	-	-	-	-	-	-	-	-	-	-	-	-
Olpe	-	-	-	-	-	-	-	-	-	-	-	-	-	-
Siegen-Wittgenstein	45	3,0	17	2,4	37,8	-	-	-	42	2,8	93,3	38	3,5	84,4
Soest	36	2,4	13	1,8	36,1	-	-	-	36	2,4	100,0	24	2,2	66,7
Unna	24	1,6	12	1,7	50,0	-	-	-	24	1,6	100,0	19	1,7	79,2
Reg.-Bez. Arnsberg	346	22,8	147	20,8	42,5	4	23,5	1,2	339	22,8	98,0	265	24,2	76,6
davon														
kreisfreie Städte	230	15,2	100	14,2	43,5	4	23,5	1,7	226	15,2	98,3	176	16,1	76,5
Kreise	116	7,6	47	6,7	40,5	-	-	-	113	7,6	97,4	89	8,1	76,7
Nordrhein-Westfalen	1 517	100	706	100	46,5	17	100	1,1	1 486	100	98,0	1 096	100	72,2
davon														
kreisfreie Städte	1 039	68,5	509	72,1	49,0	14	82,4	1,3	1 022	68,8	98,4	741	67,6	71,3
Kreise	478	31,5	197	27,9	41,2	3	17,6	0,6	464	31,2	97,1	355	32,4	74,3
darunter langfristig abwesende Lehrer/-innen ¹⁾	25	1,6	13	1,8	52,0	-	-	-	25	1,7	100,0	20	1,8	80,0

5. Erteilte wöchentliche Unterrichtsstunden 2003/2004

Verwaltungsbezirk	Erteilte wöchentliche Unterrichtsstunden													je 100 Schüler/ -innen
	der Lehrer/-innen										darunter Mehrarbeit			
	ins- gesamt	in % aller Stun- den	weiblich		davon									
			Anzahl	in % von Sp. 1	hauptamtlich/BAT			na/nb/Nicht-BAT						
					Anzahl	in % von Sp. 1	je ha/BAT- Lehrer/ -in	Anzahl	in % von Sp. 1	je na/nb/ Nicht- BAT- Lehrer/ -in	Anzahl	in % von Sp. 1	je Lehrer/ -in mit Mehr- arbeit	
1	2	3	4	5	6	7	8	9	10	11	12	13	14	
Kreisfreie Städte														
Düsseldorf	1 163,0	4,5	434,0	37,3	1 163,0	100,0	17,4	-	-	-	8,0	0,7	4,0	99,5
Duisburg	346,0	1,3	179,0	51,7	346,0	100,0	17,3	-	-	-	-	-	-	88,7
Essen	1 144,0	4,4	511,0	44,7	1 129,0	98,7	17,6	15,0	1,3	5,0	41,0	3,6	3,2	105,9
Krefeld	251,0	1,0	111,0	44,2	251,0	100,0	19,3	-	-	-	-	-	-	67,8
Mönchengladbach	559,0	2,1	304,0	54,4	557,0	99,6	17,4	2,0	0,4	2,0	-	-	-	89,9
Mülheim an der Ruhr	-	-	-	-	-	-	-	-	-	-	-	-	-	-
Oberhausen	394,0	1,5	188,0	47,7	394,0	100,0	16,4	-	-	-	-	-	-	136,8
Remscheid	163,0	0,6	86,0	52,8	155,0	95,1	11,9	8,0	4,9	8,0	-	-	-	98,2
Solingen	-	-	-	-	-	-	-	-	-	-	-	-	-	-
Wuppertal	1 178,0	4,5	515,0	43,7	1 178,0	100,0	17,1	-	-	-	1,0	0,1	1,0	107,0
Kreise														
Kleve	-	-	-	-	-	-	-	-	-	-	-	-	-	-
Mettmann	163,0	0,6	128,0	78,5	150,0	92,0	12,5	13,0	8,0	4,3	-	-	-	79,1
Rhein-Kreis Neuss	807,0	3,1	263,0	32,6	798,0	98,9	17,0	9,0	1,1	9,0	-	-	-	119,7
Viersen	593,0	2,3	272,0	45,9	593,0	100,0	18,5	-	-	-	-	-	-	100,3
Wesel	-	-	-	-	-	-	-	-	-	-	-	-	-	-
Reg.-Bez. Düsseldorf	6 761,0	25,9	2 991,0	44,2	6 714,0	99,3	17,1	47,0	0,7	5,2	50,0	0,7	3,1	101,6
davon														
kreisfreie Städte	5 198,0	19,9	2 328,0	44,8	5 173,0	99,5	17,1	25,0	0,5	5,0	50,0	1,0	3,1	100,2
Kreise	1 563,0	6,0	663,0	42,4	1 541,0	98,6	16,9	22,0	1,4	5,5	-	-	-	106,3
Kreisfreie Städte														
Aachen	670,0	2,6	279,0	41,6	670,0	100,0	17,6	-	-	-	9,0	1,3	1,5	72,8
Bonn	1 413,0	5,4	849,0	60,1	1 413,0	100,0	17,0	-	-	-	6,0	0,4	6,0	90,0
Köln	3 246,0	12,5	1 924,0	59,3	3 246,0	100,0	18,2	-	-	-	-	-	-	100,2
Leverkusen	-	-	-	-	-	-	-	-	-	-	-	-	-	-
Kreise														
Aachen	604,0	2,3	292,0	48,3	604,0	100,0	16,8	-	-	-	-	-	-	146,2
Düren	-	-	-	-	-	-	-	-	-	-	-	-	-	-
Rhein-Erft-Kreis	-	-	-	-	-	-	-	-	-	-	-	-	-	-
Euskirchen	-	-	-	-	-	-	-	-	-	-	-	-	-	-
Heinsberg	675,0	2,6	288,0	42,7	675,0	100,0	18,2	-	-	-	-	-	-	161,5
Oberbergischer Kreis	-	-	-	-	-	-	-	-	-	-	-	-	-	-
Rhein.-Berg. Kreis	-	-	-	-	-	-	-	-	-	-	-	-	-	-
Rhein-Sieg Kreis	507,0	1,9	197,0	38,9	507,0	100,0	15,4	-	-	-	-	-	-	105,6
Reg.-Bez. Köln	7 115,0	27,3	3 829,0	53,8	7 115,0	100,0	17,6	-	-	-	15,0	0,2	2,1	101,0
davon														
kreisfreie Städte	5 329,0	20,4	3 052,0	57,3	5 329,0	100,0	17,8	-	-	-	15,0	0,3	2,1	93,0
Kreise	1 786,0	6,9	777,0	43,5	1 786,0	100,0	16,8	-	-	-	-	-	-	136,2
Kreisfreie Städte														
Bottrop	-	-	-	-	-	-	-	-	-	-	-	-	-	-
Gelsenkirchen	853,0	3,3	456,0	53,5	851,0	99,8	19,3	2,0	0,2	2,0	-	-	-	75,3
Münster	1 256,0	4,8	566,0	45,1	1 220,0	97,1	16,7	36,0	2,9	9,0	1,0	0,1	1,0	108,7

Noch: 5. Erteilte wöchentliche Unterrichtsstunden 2003/2004

Verwaltungsbezirk	Erteilte wöchentliche Unterrichtsstunden													je 100 Schüler/ -innen
	der Lehrer/-innen										darunter Mehrarbeit			
	ins- gesamt	in % aller Stun- den	weiblich		davon									
			Anzahl	in % von Sp. 1	hauptamtlich/BAT			na/nb/Nicht-BAT						
					Anzahl	in % von Sp. 1	je ha/BAT- Lehrer/ -in	Anzahl	in % von Sp. 1	je na/nb/ Nicht- BAT- Lehrer/ -in	Anzahl	in % von Sp. 1	je Lehrer/ -in mit Mehr- arbeit	
1	2	3	4	5	6	7	8	9	10	11	12	13	14	
Kreise														
Borken	735,0	2,8	261,0	35,5	735,0	100,0	19,3	-	-	-	2,0	0,3	1,0	91,6
Coesfeld	-	-	-	-	-	-	-	-	-	-	-	-	-	-
Recklinghausen	-	-	-	-	-	-	-	-	-	-	-	-	-	-
Steinfurt	668,0	2,6	296,0	44,3	643,0	96,3	17,4	25,0	3,7	5,0	-	-	-	110,6
Warendorf	-	-	-	-	-	-	-	-	-	-	-	-	-	-
Reg.-Bez. Münster	3 512,0	13,5	1 579,0	45,0	3 449,0	98,2	18,0	63,0	1,8	6,3	3,0	0,1	1,0	95,1
davon														
kreisfreie Städte	2 109,0	8,1	1 022,0	48,5	2 071,0	98,2	17,7	38,0	1,8	7,6	1,0	0	1,0	92,2
Kreise	1 403,0	5,4	557,0	39,7	1 378,0	98,2	18,4	25,0	1,8	5,0	2,0	0,1	1,0	99,8
Kreisfreie Stadt														
Bielefeld	1 374,0	5,3	538,0	39,2	1 355,0	98,6	17,4	19,0	1,4	6,3	-	-	-	99,7
Kreise														
Gütersloh	-	-	-	-	-	-	-	-	-	-	-	-	-	-
Herford	-	-	-	-	-	-	-	-	-	-	-	-	-	-
Höxter	-	-	-	-	-	-	-	-	-	-	-	-	-	-
Lippe	-	-	-	-	-	-	-	-	-	-	-	-	-	-
Minden-Lübbecke	468,0	1,8	70,0	15,0	468,0	100,0	17,3	-	-	-	-	-	-	107,8
Paderborn	965,0	3,7	355,0	36,8	936,0	97,0	18,0	29,0	3,0	14,5	-	-	-	115,2
Reg.-Bez. Detmold	2 807,0	10,8	963,0	34,3	2 759,0	98,3	17,6	48,0	1,7	9,6	-	-	-	105,9
davon														
kreisfreie Stadt	1 374,0	5,3	538,0	39,2	1 355,0	98,6	17,4	19,0	1,4	6,3	-	-	-	99,7
Kreise	1 433,0	5,5	425,0	29,7	1 404,0	98,0	17,8	29,0	2,0	14,5	-	-	-	112,7
Kreisfreie Städte														
Bochum	784,0	3,0	359,0	45,8	781,0	99,6	17,4	3,0	0,4	3,0	6,0	0,8	6,0	90,8
Dortmund	1 771,0	6,8	640,0	36,1	1 771,0	100,0	16,9	-	-	-	-	-	-	106,8
Hagen	1 288,0	4,9	607,0	47,1	1 270,0	98,6	16,7	18,0	1,4	9,0	-	-	-	89,1
Hamm	-	-	-	-	-	-	-	-	-	-	-	-	-	-
Herne	-	-	-	-	-	-	-	-	-	-	-	-	-	-
Kreise														
Ennepe-Ruhr-Kreis	-	-	-	-	-	-	-	-	-	-	-	-	-	-
Hochsauerlandkreis	183,0	0,7	61,0	33,3	183,0	100,0	16,6	-	-	-	-	-	-	114,4
Märkischer Kreis	-	-	-	-	-	-	-	-	-	-	-	-	-	-
Olpe	-	-	-	-	-	-	-	-	-	-	-	-	-	-
Siegen-Wittgenstein	772,0	3,0	292,0	37,8	755,0	97,8	18,0	17,0	2,2	5,7	-	-	-	108,7
Soest	634,0	2,4	235,0	37,1	634,0	100,0	17,6	-	-	-	-	-	-	97,5
Unna	445,0	1,7	217,0	48,8	445,0	100,0	18,5	-	-	-	-	-	-	82,9
Reg.-Bez. Arnsberg	5 877,0	22,5	2 411,0	41,0	5 839,0	99,4	17,2	38,0	0,6	5,4	6,0	0,1	6,0	97,5
davon														
kreisfreie Städte	3 843,0	14,7	1 606,0	41,8	3 822,0	99,5	16,9	21,0	0,5	5,3	6,0	0,2	6,0	96,8
Kreise	2 034,0	7,8	805,0	39,6	2 017,0	99,2	17,8	17,0	0,8	5,7	-	-	-	98,9
Nordrhein-Westfalen	26 072,0	100	11 773,0	45,2	25 876,0	99,2	17,4	196,0	0,8	6,3	74,0	0,3	2,7	100,0
davon														
kreisfreie Städte	17 853,0	68,5	8 546,0	47,9	17 750,0	99,4	17,4	103,0	0,6	6,1	72,0	0,4	2,9	96,2
Kreise	8 219,0	31,5	3 227,0	39,3	8 126,0	98,9	17,5	93,0	1,1	6,6	2,0	0	1,0	109,3

Gesamtübersichten

1. Schülerinnen und Schüler 2003/2004 nach Schuljahrgang und schulischer Herkunft

Schuljahrgang Bildungsstufe	Schüler/-innen										mit sonstiger Herkunft ²⁾	ins- gesamt
	mit der schulischen Herkunft aus											
	Ein- schu- lungen	dem Schul- kinder- garten	der Grund- schule	der Haupt- schule	der Real- schule	dem Gymna- sium	der Gesamt- schule	der freien Waldorf- schule	der Sonder- schule ¹⁾			
Grundschule												
00 ³⁾	a	8 309	880	-	-	-	-	-	-	-	14	9 203
	b	2 991	300	-	-	-	-	-	-	-	8	3 299
	c	2 489	235	-	-	-	-	-	-	-	8	2 732
	d	989	93	-	-	-	-	-	-	-	5	1 087
01	a	187 916	8 373	2 480	-	-	-	5	100	234	199 108	
	b	93 078	2 959	1 130	-	-	-	4	38	109	97 318	
	c	27 219	2 474	906	-	-	-	2	5	130	30 736	
	d	13 442	984	418	-	-	-	2	2	60	14 908	
02	a	-	28	190 804	-	-	-	6	129	386	191 353	
	b	-	7	93 814	-	-	-	5	37	186	94 049	
	c	-	6	29 480	-	-	-	-	13	260	29 759	
	d	-	1	14 718	-	-	-	-	4	121	14 844	
03	a	-	-	186 840	-	-	-	23	179	388	187 430	
	b	-	-	91 824	-	-	-	10	51	189	92 074	
	c	-	-	29 123	-	-	-	1	22	273	29 419	
	d	-	-	14 178	-	-	-	-	7	134	14 319	
04	a	-	-	190 583	-	-	-	31	139	419	191 172	
	b	-	-	93 305	-	-	-	14	58	211	93 588	
	c	-	-	29 013	-	-	-	2	38	302	29 355	
	d	-	-	14 123	-	-	-	-	18	149	14 290	
ohne Jahrgang ⁴⁾	a	90	10	246	-	-	-	-	29	-	375	
	b	37	5	117	-	-	-	-	11	-	170	
	c	5	4	27	-	-	-	-	5	-	41	
	d	3	1	11	-	-	-	-	3	-	18	
Insgesamt	a	196 315	9 291	570 953	-	-	-	65	576	1 441	778 641	
	b	96 106	3 271	280 190	-	-	-	33	195	703	380 498	
	c	29 713	2 719	88 549	-	-	-	5	83	973	122 042	
	d	14 434	1 079	43 448	-	-	-	2	34	469	59 466	
Hauptschule												
05	a	-	-	36 974	593	67	2	29	8	499	670	38 842
	b	-	-	16 059	208	24	1	10	2	144	308	16 756
	c	-	-	8 224	253	9	-	1	-	59	497	9 043
	d	-	-	3 729	99	2	-	1	-	22	221	4 074
06	a	-	-	-	42 695	1 157	57	153	1	79	546	44 688
	b	-	-	-	18 030	404	27	62	1	15	266	18 805
	c	-	-	-	9 702	191	8	17	-	10	393	10 321
	d	-	-	-	4 275	72	2	8	-	3	193	4 553
07	a	-	-	-	46 571	4 862	237	184	7	85	627	52 573
	b	-	-	-	19 745	1 799	96	73	3	24	307	22 047
	c	-	-	-	10 521	804	39	21	-	16	454	11 855
	d	-	-	-	4 741	346	19	10	-	5	220	5 341
08	a	-	-	-	50 377	1 946	191	149	8	51	797	53 519
	b	-	-	-	21 250	835	75	70	3	7	375	22 615
	c	-	-	-	11 005	224	23	15	-	14	542	11 823
	d	-	-	-	4 926	96	9	7	-	3	263	5 304
09	a	-	-	-	53 459	2 005	351	186	8	41	684	56 734
	b	-	-	-	22 753	943	160	93	3	6	315	24 273
	c	-	-	-	11 344	204	44	24	-	7	502	12 125
	d	-	-	-	5 076	97	21	12	-	1	218	5 425
10	a	-	-	-	44 164	198	125	42	2	43	236	44 810
	b	-	-	-	19 835	78	62	19	2	16	98	20 110
	c	-	-	-	8 710	30	11	8	-	9	85	8 853
	d	-	-	-	4 196	20	8	-	-	3	39	4 266
ohne Jahrgang ⁴⁾	a	-	-	6	64	-	-	-	-	2	-	72
	b	-	-	2	32	-	-	-	-	-	-	34
	c	-	-	-	5	-	-	-	-	-	-	5
	d	-	-	-	2	-	-	-	-	-	-	2
Insgesamt	a	-	-	36 980	237 923	10 235	963	743	34	800	3 560	291 238
	b	-	-	16 061	101 853	4 083	421	327	14	212	1 669	124 640
	c	-	-	8 224	51 540	1 462	125	86	-	115	2 473	64 025
	d	-	-	3 729	23 315	633	59	38	-	37	1 154	28 965

1) Sonderschule im Bereich G/H und Sonderschule im Bereich R/Gy – 2) Berufsbildende Schulen, Kollegschule, Aussiedlerinnen und Aussiedler, Ausland, keine Schule – 3) Schulkindergarten – 4) geistig Behinderte in Integrationsklassen – 5) einschließlich ausgesiedelter Abiturienten, die an Sonderlehrgängen teilnehmen – 6) einschließlich des Studienkollegs – 7) Klassen für geistig Behinderte und Kranke sowie Klassen des angegliederten berufsbildenden Bereiches

Noch: 1. Schülerinnen und Schüler 2003/2004 nach Schuljahrgang und schulischer Herkunft

Schuljahrgang Bildungsstufe a = Zusammen b = weiblich c = Ausländer/-innen zusammen d = Ausländerinnen		Schüler/-innen										
		mit der schulischen Herkunft aus								mit sonstiger Herkunft ²⁾	ins- gesamt	
		Ein- schu- lungen	dem Schul- kinder- garten	der Grund- schule	der Haupt- schule	der Real- schule	dem Gymna- sium	der Gesamt- schule	der freien Waldorf- schule			der Sonder- schule ¹⁾
Volksschule												
01	a	30	-	-	-	-	-	-	-	-	55	85
	b	15	-	-	-	-	-	-	-	-	28	43
	c	1	-	-	-	-	-	-	-	-	-	1
	d	1	-	-	-	-	-	-	-	-	-	1
02	a	-	-	23	-	-	-	-	-	-	28	51
	b	-	-	13	-	-	-	-	-	-	15	28
	c	-	-	1	-	-	-	-	-	-	-	1
	d	-	-	-	-	-	-	-	-	-	-	-
03	a	-	-	33	-	-	-	-	-	-	41	74
	b	-	-	19	-	-	-	-	-	-	23	42
	c	-	-	1	-	-	-	-	-	-	-	1
	d	-	-	1	-	-	-	-	-	-	-	1
04	a	-	-	35	-	-	-	-	-	-	41	76
	b	-	-	18	-	-	-	-	-	-	19	37
	c	-	-	1	-	-	-	-	-	-	-	1
	d	-	-	-	-	-	-	-	-	-	-	-
Primarstufe	a	30	-	91	-	-	-	-	-	-	165	286
	b	15	-	50	-	-	-	-	-	-	85	150
	c	1	-	3	-	-	-	-	-	-	-	4
	d	1	-	1	-	-	-	-	-	-	-	2
05	a	-	-	55	-	-	-	-	-	1	51	107
	b	-	-	24	-	-	-	-	-	-	30	54
	c	-	-	4	-	-	-	-	-	-	-	4
	d	-	-	1	-	-	-	-	-	-	-	1
06	a	-	-	-	58	-	1	-	-	-	29	88
	b	-	-	-	28	-	-	-	-	-	13	41
	c	-	-	-	9	-	-	-	-	-	-	9
	d	-	-	-	4	-	-	-	-	-	-	4
07	a	-	-	-	59	-	-	-	-	-	46	105
	b	-	-	-	30	-	-	-	-	-	22	52
	c	-	-	-	11	-	-	-	-	-	2	13
	d	-	-	-	3	-	-	-	-	-	-	3
08	a	-	-	-	58	3	-	-	-	-	24	85
	b	-	-	-	26	1	-	-	-	-	11	38
	c	-	-	-	4	-	-	-	-	-	-	4
	d	-	-	-	3	-	-	-	-	-	-	3
09	a	-	-	-	60	-	-	-	-	-	45	105
	b	-	-	-	25	-	-	-	-	-	22	47
	c	-	-	-	7	-	-	-	-	-	1	8
	d	-	-	-	5	-	-	-	-	-	-	5
10	a	-	-	-	96	-	-	-	-	-	-	96
	b	-	-	-	47	-	-	-	-	-	-	47
	c	-	-	-	5	-	-	-	-	-	-	5
	d	-	-	-	2	-	-	-	-	-	-	2
Sekundarstufe I	a	-	-	55	331	3	1	-	-	1	195	586
	b	-	-	24	156	1	-	-	-	-	98	279
	c	-	-	4	36	-	-	-	-	-	3	43
	d	-	-	1	17	-	-	-	-	-	-	18
Insgesamt	a	30	-	146	331	3	1	-	-	1	360	872
	b	15	-	74	156	1	-	-	-	-	183	429
	c	1	-	7	36	-	-	-	-	-	3	47
	d	1	-	2	17	-	-	-	-	-	-	20

Noch: 1. Schülerinnen und Schüler 2003/2004 nach Schuljahrgang und schulischer Herkunft

Schuljahrgang Bildungsstufe		Schüler/-innen										
		mit der schulischen Herkunft aus								mit sonstiger Herkunft ²⁾	ins- gesamt	
		Ein- schu- lungen	dem Schul- kinder- garten	der Grund- schule	der Haupt- schule	der Real- schule	dem Gymna- sium	der Gesamt- schule	der freien Waldorf- schule			der Sonder- schule ¹⁾
Realschule												
05	a	-	-	55 380	18	569	89	16	6	48	196	56 322
	b	-	-	27 327	10	232	41	6	2	8	91	27 717
	c	-	-	5 650	2	75	9	-	1	6	54	5 797
	d	-	-	2 805	2	40	3	-	-	1	30	2 881
06	a	-	-	-	147	58 959	678	48	5	3	49	59 889
	b	-	-	-	77	29 102	313	23	3	-	18	29 536
	c	-	-	-	32	5 521	51	7	-	-	19	5 630
	d	-	-	-	17	2 752	24	3	-	-	9	2 805
07	a	-	-	-	414	57 357	3 209	82	8	1	104	61 175
	b	-	-	-	181	29 016	1 460	43	4	-	53	30 757
	c	-	-	-	130	4 862	244	4	-	-	39	5 279
	d	-	-	-	52	2 516	132	3	-	-	21	2 724
08	a	-	-	-	64	57 692	1 688	58	5	3	114	59 624
	b	-	-	-	28	29 665	824	31	2	-	59	30 609
	c	-	-	-	11	4 956	82	1	-	1	57	5 108
	d	-	-	-	4	2 599	42	1	-	-	27	2 673
09	a	-	-	-	28	55 676	1 577	44	6	1	64	57 396
	b	-	-	-	13	28 686	780	13	2	1	38	29 533
	c	-	-	-	6	4 678	102	6	-	-	29	4 821
	d	-	-	-	1	2 480	58	-	-	-	19	2 558
10	a	-	-	-	11	51 733	249	19	1	-	43	52 056
	b	-	-	-	6	26 738	118	13	1	-	26	26 902
	c	-	-	-	2	4 003	15	3	1	-	24	4 048
	d	-	-	-	1	2 206	8	1	1	-	17	2 234
ohne Jahrgang ⁴⁾	a	-	-	-	-	11	-	-	-	-	-	11
	b	-	-	-	-	8	-	-	-	-	-	8
	c	-	-	-	-	2	-	-	-	-	-	2
	d	-	-	-	-	1	-	-	-	-	-	1
Insgesamt	a	-	-	55 380	682	281 997	7 490	267	31	56	570	346 473
	b	-	-	27 327	315	143 447	3 536	129	14	9	285	175 062
	c	-	-	5 650	183	24 097	503	21	2	7	222	30 685
	d	-	-	2 805	77	12 594	267	8	1	1	123	15 876
Gymnasium												
05	a	-	-	67 857	7	5	215	8	27	8	108	68 235
	b	-	-	35 750	4	2	82	2	12	-	53	35 905
	c	-	-	3 279	4	-	26	-	-	-	62	3 371
	d	-	-	1 712	2	-	11	-	-	-	27	1 752
06	a	-	-	-	15	76	69 493	26	4	4	34	69 652
	b	-	-	-	8	37	36 545	15	2	1	17	36 625
	c	-	-	-	6	3	3 096	5	-	-	17	3 127
	d	-	-	-	3	2	1 601	4	-	-	8	1 618
07	a	-	-	-	52	267	67 831	38	6	1	108	68 303
	b	-	-	-	18	129	36 314	19	3	-	54	36 537
	c	-	-	-	22	17	3 047	5	-	-	49	3 140
	d	-	-	-	12	8	1 647	3	-	-	25	1 695
08	a	-	-	-	1	30	64 146	38	4	4	98	64 321
	b	-	-	-	-	14	34 144	23	2	1	50	34 234
	c	-	-	-	1	3	3 104	2	-	1	79	3 190
	d	-	-	-	-	2	1 666	1	-	-	42	1 711
09	a	-	-	-	4	13	61 199	15	6	2	83	61 322
	b	-	-	-	1	8	33 076	10	4	-	47	33 146
	c	-	-	-	3	-	2 899	1	-	-	23	2 926
	d	-	-	-	1	-	1 583	1	-	-	9	1 594
10	a	-	-	-	4	6	57 645	15	10	-	179	57 859
	b	-	-	-	2	4	31 405	9	3	-	111	31 534
	c	-	-	-	2	-	2 653	2	1	-	57	2 715
	d	-	-	-	-	-	1 445	1	-	-	37	1 483

Noch: 1. Schülerinnen und Schüler 2003/2004 nach Schuljahrgang und schulischer Herkunft

Schuljahrgang Bildungsstufe a = Zusammen b = weiblich c = Ausländer/-innen zusammen d = Ausländerinnen		Schüler/-innen										
		mit der schulischen Herkunft aus								mit sonstiger Herkunft ²⁾	ins- gesamt	
		Ein- schu- lungen	dem Schul- kinder- garten	der Grund- schule	der Haupt- schule	der Real- schule	dem Gymna- sium	der Gesamt- schule	der freien Waldorf- schule			der Sonder- schule ¹⁾
noch: Gymnasium												
Sekundarstufe I	a	–	–	67 857	83	397	320 529	140	57	19	610	389 692
	b	–	–	35 750	33	194	171 566	78	26	2	332	207 981
	c	–	–	3 279	38	23	14 825	15	1	1	287	18 469
	d	–	–	1 712	18	12	7 953	10	–	–	148	9 853
11	a	–	–	–	523	5 778	50 967	138	10	–	194	57 610
	b	–	–	–	250	3 641	27 756	86	5	–	121	31 859
	c	–	–	–	122	518	2 534	11	–	–	85	3 270
	d	–	–	–	61	295	1 398	4	–	–	51	1 809
12	a	–	–	–	–	–	52 072	31	1	–	31	52 135
	b	–	–	–	–	–	29 260	21	–	–	18	29 299
	c	–	–	–	–	–	2 541	2	–	–	24	2 567
	d	–	–	–	–	–	1 436	1	–	–	14	1 451
13 ⁵⁾	a	–	–	–	–	–	48 063	4	–	–	–	48 067
	b	–	–	–	–	–	26 692	2	–	–	–	26 694
	c	–	–	–	–	–	2 292	1	–	–	–	2 293
	d	–	–	–	–	–	1 287	1	–	–	–	1 288
Sekundarstufe II	a	–	–	–	523	5 778	151 102	173	11	–	225	157 812
	b	–	–	–	250	3 641	83 708	109	5	–	139	87 852
	c	–	–	–	122	518	7 367	14	–	–	109	8 130
	d	–	–	–	61	295	4 121	6	–	–	65	4 548
ohne Jahrgang ⁴⁾	a	–	–	–	–	–	–	–	–	8	1	9
	b	–	–	–	–	–	–	–	–	3	1	4
	c	–	–	–	–	–	–	–	–	–	–	–
	d	–	–	–	–	–	–	–	–	–	–	–
Insgesamt	a	–	–	67 857	606	6 175	471 631	313	68	27	836	547 513
	b	–	–	35 750	283	3 835	255 274	187	31	5	472	295 837
	c	–	–	3 279	160	541	22 192	29	1	1	396	26 599
	d	–	–	1 712	79	307	12 074	16	–	–	213	14 401
Gesamtschule												
05	a	–	–	31 919	5	9	18	160	4	127	40	32 282
	b	–	–	15 732	2	4	10	68	3	40	20	15 879
	c	–	–	5 538	–	1	3	41	–	13	21	5 617
	d	–	–	2 879	–	1	3	17	–	3	11	2 914
06	a	–	–	–	55	122	121	31 959	1	1	31	32 290
	b	–	–	–	30	56	49	15 480	–	–	14	15 629
	c	–	–	–	9	13	8	5 442	–	–	23	5 495
	d	–	–	–	8	9	2	2 725	–	–	12	2 756
07	a	–	–	–	72	252	263	31 954	1	4	47	32 593
	b	–	–	–	34	124	128	15 498	–	1	25	15 810
	c	–	–	–	15	29	22	5 454	–	–	38	5 558
	d	–	–	–	7	17	12	2 817	–	–	21	2 874
08	a	–	–	–	46	94	180	31 881	–	2	16	32 219
	b	–	–	–	17	52	91	15 336	–	–	6	15 502
	c	–	–	–	9	6	21	5 582	–	–	5	5 623
	d	–	–	–	3	4	11	2 795	–	–	4	2 817
09	a	–	–	–	88	95	225	33 056	5	1	59	33 529
	b	–	–	–	36	46	102	15 801	1	–	25	16 011
	c	–	–	–	25	4	11	5 563	–	–	46	5 649
	d	–	–	–	13	3	3	2 799	–	–	20	2 838

Noch: 1. Schülerinnen und Schüler 2003/2004 nach Schuljahrgang und schulischer Herkunft

Schuljahrgang Bildungsstufe a = Zusammen b = weiblich c = Ausländer/-innen zusammen d = Ausländerinnen		Schüler/-innen										
		mit der schulischen Herkunft aus								mit sonstiger Herkunft ²⁾	ins- gesamt	
		Ein- schu- lungen	dem Schul- kinder- garten	der Grund- schule	der Haupt- schule	der Real- schule	dem Gymna- sium	der Gesamt- schule	der freien Waldorf- schule			der Sonder- schule ¹⁾
noch: Gesamtschule												
10	a	-	-	-	35	61	134	30 519	4	-	77	30 830
	b	-	-	-	21	27	69	14 942	2	-	34	15 095
	c	-	-	-	8	7	10	5 028	-	-	64	5 117
	d	-	-	-	4	3	7	2 569	-	-	28	2 611
Sekundarstufe I	a	-	-	31 919	301	633	941	159 529	15	135	270	193 743
	b	-	-	15 732	140	309	449	77 125	6	41	124	93 926
	c	-	-	5 538	66	60	75	27 110	-	13	197	33 059
	d	-	-	2 879	35	37	38	13 722	-	3	96	16 810
11	a	-	-	-	908	1 789	806	9 828	6	-	136	13 473
	b	-	-	-	456	1 097	429	5 136	4	-	75	7 197
	c	-	-	-	319	204	69	1 319	-	-	34	1 945
	d	-	-	-	176	126	35	715	-	-	22	1 074
12	a	-	-	-	-	-	359	10 201	-	-	14	10 574
	b	-	-	-	-	-	190	5 426	-	-	7	5 623
	c	-	-	-	-	-	37	1 401	-	-	2	1 440
	d	-	-	-	-	-	23	763	-	-	1	787
13 ⁵⁾	a	-	-	-	-	-	42	8 594	-	-	-	8 636
	b	-	-	-	-	-	21	4 634	-	-	-	4 655
	c	-	-	-	-	-	3	1 176	-	-	-	1 179
	d	-	-	-	-	-	1	649	-	-	-	650
Sekundarstufe II	a	-	-	-	908	1 789	1 207	28 623	6	-	150	32 683
	b	-	-	-	456	1 097	640	15 196	4	-	82	17 475
	c	-	-	-	319	204	109	3 896	-	-	36	4 564
	d	-	-	-	176	126	59	2 127	-	-	23	2 511
ohne Jahrgang ⁴⁾	a	-	-	15	-	-	-	96	-	3	-	114
	b	-	-	10	-	-	-	55	-	3	-	68
	c	-	-	-	-	-	-	7	-	2	-	9
	d	-	-	-	-	-	-	2	-	2	-	4
Insgesamt	a	-	-	31 934	1 209	2 422	2 148	188 248	21	138	420	226 540
	b	-	-	15 742	596	1 406	1 089	92 376	10	44	206	111 469
	c	-	-	5 538	385	264	184	31 013	-	15	233	37 632
	d	-	-	2 879	211	163	97	15 851	-	5	119	19 325
freie Waldorfschule												
01	a	1 273	16	2	-	-	-	-	-	1	7	1 299
	b	609	6	2	-	-	-	-	-	1	3	621
	c	16	-	-	-	-	-	-	-	-	-	16
	d	8	-	-	-	-	-	-	-	-	-	8
02	a	-	2	45	-	-	-	-	1 223	12	2	1 284
	b	-	2	23	-	-	-	-	618	4	-	647
	c	-	1	-	-	-	-	-	21	-	-	22
	d	-	1	-	-	-	-	-	9	-	-	10
03	a	-	-	62	-	-	-	-	1 250	18	-	1 330
	b	-	-	33	-	-	-	-	636	7	-	676
	c	-	-	2	-	-	-	-	10	1	-	13
	d	-	-	1	-	-	-	-	5	-	-	6
04	a	-	-	76	-	-	-	-	1 400	23	-	1 499
	b	-	-	45	-	-	-	-	709	13	-	767
	c	-	-	-	-	-	-	-	18	1	-	19
	d	-	-	-	-	-	-	-	12	-	-	12
Primarstufe	a	1 273	18	185	-	-	-	-	3 873	54	9	5 412
	b	609	8	103	-	-	-	-	1 963	25	3	2 711
	c	16	1	2	-	-	-	-	49	2	-	70
	d	8	1	1	-	-	-	-	26	-	-	36

Noch: 1. Schülerinnen und Schüler 2003/2004 nach Schuljahrgang und schulischer Herkunft

Schuljahrgang Bildungsstufe a = Zusammen b = weiblich c = Ausländer/-innen zusammen d = Ausländerinnen		Schüler/-innen										
		mit der schulischen Herkunft aus								mit sonstiger Herkunft ²⁾	ins- gesamt	
		Ein- schu- lungen	dem Schul- kinder- garten	der Grund- schule	der Haupt- schule	der Real- schule	dem Gymna- sium	der Gesamt- schule	der freien Waldorf- schule			der Sonder- schule ¹⁾
noch: freie Waldorfschule												
05	a	-	-	99	-	-	2	-	1 300	26	8	1 435
	b	-	-	59	-	-	1	-	667	15	-	742
	c	-	-	3	-	-	-	-	13	-	-	16
	d	-	-	2	-	-	-	-	5	-	-	7
06	a	-	-	-	3	12	19	5	1 374	22	6	1 441
	b	-	-	-	1	5	10	2	713	12	5	748
	c	-	-	-	-	-	1	-	26	-	2	29
	d	-	-	-	-	-	1	-	14	-	2	17
07	a	-	-	-	3	15	21	5	1 351	22	3	1 420
	b	-	-	-	2	9	16	3	664	12	1	707
	c	-	-	-	-	-	-	-	22	1	1	24
	d	-	-	-	-	-	-	-	11	1	-	12
08	a	-	-	-	3	3	13	1	1 400	25	3	1 448
	b	-	-	-	2	2	8	-	719	12	2	745
	c	-	-	-	-	-	-	-	18	-	2	20
	d	-	-	-	-	-	-	-	8	-	1	9
09	a	-	-	-	6	4	8	3	1 276	25	3	1 325
	b	-	-	-	5	1	5	2	648	12	1	674
	c	-	-	-	1	1	-	-	24	2	2	30
	d	-	-	-	-	-	-	-	16	1	-	17
10	a	-	-	-	1	6	15	-	1 295	54	5	1 376
	b	-	-	-	-	4	10	-	641	22	3	680
	c	-	-	-	-	-	-	-	17	1	1	19
	d	-	-	-	-	-	-	-	8	1	1	10
Sekundarstufe I	a	-	-	99	16	40	78	14	7 996	174	28	8 445
	b	-	-	59	10	21	50	7	4 052	85	12	4 296
	c	-	-	3	1	1	1	-	120	4	8	138
	d	-	-	2	-	-	1	-	62	3	4	72
11	a	-	-	-	2	-	2	3	983	-	9	999
	b	-	-	-	1	-	2	2	519	-	4	528
	c	-	-	-	-	-	-	-	17	-	4	21
	d	-	-	-	-	-	-	-	9	-	-	9
12	a	-	-	-	-	-	5	-	959	-	3	967
	b	-	-	-	-	-	4	-	513	-	3	520
	c	-	-	-	-	-	-	-	14	-	2	16
	d	-	-	-	-	-	-	-	8	-	2	10
13 ⁶⁾	a	-	-	-	-	-	-	-	680	-	4	684
	b	-	-	-	-	-	-	-	388	-	3	391
	c	-	-	-	-	-	-	-	10	-	-	10
	d	-	-	-	-	-	-	-	7	-	-	7
Sekundarstufe II	a	-	-	-	2	-	7	3	2 622	-	16	2 650
	b	-	-	-	1	-	6	2	1 420	-	10	1 439
	c	-	-	-	-	-	-	-	41	-	6	47
	d	-	-	-	-	-	-	-	24	-	2	26
ohne Jahrgang ⁷⁾	a	51	-	9	9	4	5	7	434	446	8	973
	b	20	-	2	4	1	3	4	217	223	4	478
	c	1	-	-	-	-	-	-	12	20	-	33
	d	-	-	-	-	-	-	-	6	15	-	21
Insgesamt	a	1 324	18	293	27	44	90	24	14 925	674	61	17 480
	b	629	8	164	15	22	59	13	7 652	333	29	8 924
	c	17	1	5	1	1	1	-	222	26	14	288
	d	8	1	3	-	-	1	-	118	18	6	155

2. Schülerinnen und Schüler 2003/2004 nach Schuljahrgang und Klassenarten

Schuljahrgang Bildungsstufe	Klassenart	Klassen	Schüler/-innen					
			insgesamt	weiblich	ausländisch		Aussiedler/-innen	
					zusammen	weiblich	zusammen	weiblich
Grundschule								
00	Schulkindergarten	714	9 203	3 299	2 732	1 087	382	130
01	Regelklasse	8 386	198 815	97 183	30 498	14 802	5 806	2 768
	Vorbereitungsklasse	20	250	110	231	102	11	4
	Auffangklasse	6	43	25	7	4	36	21
	Zusammen	8 412	199 108	97 318	30 736	14 908	5 853	2 793
02	Regelklasse	8 031	191 002	93 882	29 484	14 718	6 528	3 174
	Vorbereitungsklasse	21	306	142	270	125	28	14
	Auffangklasse	2	45	25	5	1	40	24
	Zusammen	8 054	191 353	94 049	29 759	14 844	6 596	3 212
03	Regelklasse	7 951	187 046	91 890	29 125	14 180	6 854	3 352
	Vorbereitungsklasse	18	303	145	274	129	20	11
	Auffangklasse	5	81	39	20	10	61	29
	Zusammen	7 974	187 430	92 074	29 419	14 319	6 935	3 392
04	Regelklasse	8 170	190 743	93 356	29 012	14 103	7 306	3 539
	Vorbereitungsklasse ¹⁾	35	365	205	330	181	35	24
	Auffangklasse	7	64	27	13	6	51	21
	Zusammen	8 212	191 172	93 588	29 355	14 290	7 392	3 584
ohne Jahrgang ²⁾	Regelklasse	–	375	170	41	18	2	1
Insgesamt	Schulkindergarten	714	9 203	3 299	2 732	1 087	382	130
	Regelklasse	32 538	767 981	376 481	118 160	57 821	26 496	12 834
	Vorbereitungsklasse¹⁾	94	1 224	602	1 105	537	94	53
	Auffangklasse	20	233	116	45	21	188	95
	Zusammen	33 366	778 641	380 498	122 042	59 466	27 160	13 112
Hauptschule								
05	Regelklasse	1 769	38 161	16 448	8 543	3 853	2 208	929
	Vorbereitungsklasse	31	493	224	422	186	71	38
	Auffangklasse	14	188	84	78	35	110	49
	Zusammen	1 814	38 842	16 756	9 043	4 074	2 389	1 016
06	Regelklasse	1 893	44 001	18 475	9 803	4 299	2 927	1 172
	Vorbereitungsklasse	38	560	272	483	239	74	32
	Auffangklasse	9	127	58	35	15	92	43
	Zusammen	1 940	44 688	18 805	10 321	4 553	3 093	1 247
07	Regelklasse	2 113	51 690	21 630	11 177	5 021	3 991	1 559
	Vorbereitungsklasse	49	714	332	626	292	88	40
	Auffangklasse	11	169	85	52	28	117	57
	Zusammen	2 173	52 573	22 047	11 855	5 341	4 196	1 656
08	Regelklasse	2 134	52 444	22 121	11 064	4 944	4 917	2 026
	Vorbereitungsklasse	67	790	378	676	324	111	53
	Auffangklasse	25	285	116	83	36	195	76
	Zusammen	2 226	53 519	22 615	11 823	5 304	5 223	2 155
09	Regelklasse	2 326	55 615	23 787	11 337	5 085	6 293	2 682
	Vorbereitungsklasse	56	786	348	679	302	101	42
	Auffangklasse	24	333	138	109	38	224	100
	Zusammen	2 406	56 734	24 273	12 125	5 425	6 618	2 824
10	Regelklasse	2 111	44 452	19 967	8 697	4 202	5 738	2 626
	Vorbereitungsklasse	7	183	81	127	54	53	25
	Auffangklasse	7	175	62	29	10	146	52
	Zusammen	2 125	44 810	20 110	8 853	4 266	5 937	2 703
ohne Jahrgang ²⁾	Regelklasse	–	72	34	5	2	1	–
Insgesamt	Regelklasse	12 346	286 435	122 462	60 626	27 406	26 075	10 994
	Vorbereitungsklasse	248	3 526	1 635	3 013	1 397	498	230
	Auffangklasse	90	1 277	543	386	162	884	377
	Zusammen	12 684	291 238	124 640	64 025	28 965	27 457	11 601

1) einschließlich Schülerinnen und Schüler der „besonderen Lerngruppe“– 2) geistig Behinderte in Integrationsklassen

Noch: 2. Schülerinnen und Schüler 2003/2004 nach Schuljahrgang und Klassenarten

Schuljahrgang Bildungsstufe	Klassenart	Klassen	Schüler/-innen					
			insgesamt	weiblich	ausländisch		Aussiedler/-innen	
					zusammen	weiblich	zusammen	weiblich
Volksschule								
01	Regelklasse	1	30	15	1	1	1	–
	Auffangklasse	3	55	28	–	–	55	28
	Zusammen	4	85	43	1	1	56	28
02	Regelklasse	1	23	13	1	–	–	–
	Auffangklasse	1	28	15	–	–	28	15
	Zusammen	2	51	28	1	–	28	15
03	Regelklasse	2	33	19	1	1	1	–
	Auffangklasse	2	41	23	–	–	41	23
	Zusammen	4	74	42	1	1	42	23
04	Regelklasse	2	35	18	1	–	2	2
	Auffangklasse	2	41	19	–	–	41	19
	Zusammen	4	76	37	1	–	43	21
Primarstufe	Regelklasse	6	121	65	4	2	4	2
	Auffangklasse	8	165	85	–	–	165	85
	Zusammen	14	286	150	4	2	169	87
05	Regelklasse	2	59	24	4	1	6	3
	Auffangklasse	2	48	30	–	–	48	30
	Zusammen	4	107	54	4	1	54	33
06	Regelklasse	2	59	28	9	4	6	1
	Auffangklasse	1	29	13	–	–	29	13
	Zusammen	3	88	41	9	4	35	14
07	Regelklasse	2	59	30	11	3	7	3
	Auffangklasse	2	46	22	2	–	44	22
	Zusammen	4	105	52	13	3	51	25
08	Regelklasse	2	61	27	4	3	5	2
	Auffangklasse	1	24	11	–	–	24	11
	Zusammen	3	85	38	4	3	29	13
09	Regelklasse	2	60	25	7	5	5	1
	Auffangklasse	2	45	22	1	–	44	22
	Zusammen	4	105	47	8	5	49	23
10	Regelklasse	2	51	24	4	2	3	–
	Auffangklasse	2	45	23	1	–	44	23
	Zusammen	4	96	47	5	2	47	23
Sekundarstufe I	Regelklasse	12	349	158	39	18	32	10
	Auffangklasse	10	237	121	4	–	233	121
	Zusammen	22	586	279	43	18	265	131
Insgesamt	Regelklasse	18	470	223	43	20	36	12
	Auffangklasse	18	402	206	4	–	398	206
	Zusammen	36	872	429	47	20	434	218

Noch: 2. Schülerinnen und Schüler 2003/2004 nach Schuljahrgang und Klassenarten

Schuljahrgang Bildungsstufe	Klassenart	Klassen	Schüler/-innen					
			insgesamt	weiblich	ausländisch		Aussiedler/-innen	
					zusammen	weiblich	zusammen	weiblich
Realschule								
05	Regelklasse	1 992	56 233	27 661	5 742	2 846	1 714	895
	Vorbereitungsklasse	4	44	27	39	25	5	2
	Auffangklasse	3	45	29	16	10	29	19
	Zusammen	1 999	56 322	27 717	5 797	2 881	1 748	916
06	Regelklasse	2 068	59 848	29 513	5 607	2 791	2 185	1 107
	Vorbereitungsklasse	1	15	6	8	3	7	3
	Auffangklasse	3	26	17	15	11	11	6
	Zusammen	2 072	59 889	29 536	5 630	2 805	2 203	1 116
07	Regelklasse	2 153	61 122	30 730	5 249	2 710	2 532	1 340
	Vorbereitungsklasse	4	27	13	21	10	6	3
	Auffangklasse	1	26	14	9	4	17	10
	Zusammen	2 158	61 175	30 757	5 279	2 724	2 555	1 353
08	Regelklasse	2 099	59 535	30 564	5 059	2 652	2 996	1 686
	Vorbereitungsklasse	3	38	19	33	14	5	5
	Auffangklasse	4	51	26	16	7	35	19
	Zusammen	2 106	59 624	30 609	5 108	2 673	3 036	1 710
09	Regelklasse	2 048	57 358	29 513	4 803	2 549	3 415	1 907
	Vorbereitungsklasse	1	11	6	8	5	3	1
	Auffangklasse	1	27	14	10	4	17	10
	Zusammen	2 050	57 396	29 533	4 821	2 558	3 435	1 918
10	Regelklasse	2 000	52 024	26 886	4 032	2 223	3 534	1 981
	Vorbereitungsklasse	1	15	11	12	10	3	1
	Auffangklasse	1	17	5	4	1	13	4
	Zusammen	2 002	52 056	26 902	4 048	2 234	3 550	1 986
ohne Jahrgang ²⁾	Regelklasse	-	11	8	2	1	-	-
Insgesamt	Regelklasse	12 360	346 131	174 875	30 494	15 772	16 376	8 916
	Vorbereitungsklasse	14	150	82	121	67	29	15
	Auffangklasse	13	192	105	70	37	122	68
	Zusammen	12 387	346 473	175 062	30 685	15 876	16 527	8 999
Gymnasium								
05	Regelklasse	2 331	68 160	35 870	3 313	1 724	562	325
	Vorbereitungsklasse	4	53	23	53	23	-	-
	Auffangklasse	2	22	12	5	5	17	7
	Zusammen	2 337	68 235	35 905	3 371	1 752	579	332
06	Regelklasse	2 387	69 649	36 624	3 124	1 617	735	418
	Vorbereitungsklasse	1	3	1	3	1	-	-
	Auffangklasse	-	-	-	-	-	-	-
	Zusammen	2 388	69 652	36 625	3 127	1 618	735	418
07	Regelklasse	2 392	68 254	36 511	3 117	1 682	825	480
	Vorbereitungsklasse	-	4	3	4	3	-	-
	Auffangklasse	3	45	23	19	10	26	13
	Zusammen	2 395	68 303	36 537	3 140	1 695	851	493
08	Regelklasse	2 337	64 247	34 197	3 123	1 676	934	565
	Vorbereitungsklasse	3	42	23	39	22	3	1
	Auffangklasse	2	32	14	28	13	4	1
	Zusammen	2 342	64 321	34 234	3 190	1 711	941	567
09	Regelklasse	2 258	61 257	33 112	2 903	1 585	1 083	632
	Vorbereitungsklasse	2	12	2	8	1	4	1
	Auffangklasse	3	53	32	15	8	38	24
	Zusammen	2 263	61 322	33 146	2 926	1 594	1 125	657
10	Regelklasse	2 179	57 708	31 434	2 690	1 466	1 227	722
	Vorbereitungsklasse	1	19	15	16	12	3	3
	Auffangklasse	6	132	85	9	5	123	80
	Zusammen	2 186	57 859	31 534	2 715	1 483	1 353	805
Sekundarstufe I	Regelklasse	13 884	389 275	207 748	18 270	9 750	5 366	3 142
	Vorbereitungsklasse	11	133	67	123	62	10	5
	Auffangklasse	16	284	166	76	41	208	125
	Zusammen	13 911	389 692	207 981	18 469	9 853	5 584	3 272

Noch: 2. Schülerinnen und Schüler 2003/2004 nach Schuljahrgang und Klassenarten

Schuljahrgang Bildungsstufe	Klassenart	Klassen	Schüler/-innen					
			insgesamt	weiblich	ausländisch		Aussiedler/-innen	
					zusammen	weiblich	zusammen	weiblich
noch: Gymnasium								
11	Regeljahrgang	–	57 610	31 859	3 270	1 809	1 375	840
12	Regeljahrgang	–	52 135	29 299	2 567	1 451	1 169	723
13	Regeljahrgang	–	48 067	26 694	2 293	1 288	956	599
Sekundarstufe II	Regeljahrgang	–	157 812	87 852	8 130	4 548	3 500	2 162
ohne Jahrgang ²⁾	Regelklasse	–	9	4	–	–	–	–
Insgesamt	Regelklasse/-jahrgang	13 884	547 096	295 604	26 400	14 298	8 866	5 304
	Vorbereitungsklasse	11	133	67	123	62	10	5
	Auffangklasse	16	284	166	76	41	208	125
	Zusammen	13 911	547 513	295 837	26 599	14 401	9 084	5 434
Gesamtschule								
05	Regelklasse	1 128	32 231	15 851	5 585	2 896	793	367
	Vorbereitungsklasse	1	9	7	9	7	–	–
	Auffangklasse	3	42	21	23	11	19	10
	Zusammen	1 132	32 282	15 879	5 617	2 914	812	377
06	Regelklasse	1 131	32 265	15 618	5 479	2 749	1 073	505
	Vorbereitungsklasse	2	11	5	10	5	1	–
	Auffangklasse	2	14	6	6	2	8	4
	Zusammen	1 135	32 290	15 629	5 495	2 756	1 082	509
07	Regelklasse	1 131	32 548	15 782	5 514	2 847	1 266	594
	Vorbereitungsklasse	3	45	28	44	27	1	1
	Auffangklasse	–	–	–	–	–	–	–
	Zusammen	1 134	32 593	15 810	5 558	2 874	1 267	595
08	Regelklasse	1 127	32 202	15 500	5 620	2 815	1 538	747
	Vorbereitungsklasse	–	–	–	–	–	–	–
	Auffangklasse	1	17	2	3	2	14	–
	Zusammen	1 128	32 219	15 502	5 623	2 817	1 552	747
09	Regelklasse	1 199	33 452	15 974	5 594	2 810	1 924	902
	Vorbereitungsklasse	1	20	8	20	8	–	–
	Auffangklasse	5	57	29	35	20	22	9
	Zusammen	1 205	33 529	16 011	5 649	2 838	1 946	911
10	Regelklasse	1 144	30 767	15 066	5 064	2 588	1 977	968
	Vorbereitungsklasse	3	41	18	41	18	–	–
	Auffangklasse	2	22	11	12	5	10	6
	Zusammen	1 149	30 830	15 095	5 117	2 611	1 987	974
Sekundarstufe I	Regelklasse	6 860	193 465	93 791	32 856	16 705	8 571	4 083
	Vorbereitungsklasse	10	126	66	124	65	2	1
	Auffangklasse	13	152	69	79	40	73	29
	Zusammen	6 883	193 743	93 926	33 059	16 810	8 646	4 113
11	Regeljahrgang	–	13 473	7 197	1 945	1 074	669	368
12	Regeljahrgang	–	10 574	5 623	1 440	787	542	288
13	Regeljahrgang	–	8 636	4 655	1 179	650	470	259
Sekundarstufe II	Regeljahrgang	–	32 683	17 475	4 564	2 511	1 681	915
ohne Jahrgang ²⁾	Regelklasse	–	114	68	9	4	–	–
Insgesamt	Regelklasse/-jahrgang	6 860	226 262	111 334	37 429	19 220	10 252	4 998
	Vorbereitungsklasse	10	126	66	124	65	2	1
	Auffangklasse	13	152	69	79	40	73	29
	Zusammen	6 883	226 540	111 469	37 632	19 325	10 327	5 028

3. Regelschülerinnen und -schüler, Wiederholerinnen und Wiederholer sowie Seiteneinsteigerinnen und -einsteiger 2003/2004 nach Schuljahrgang

Schuljahrgang Bildungsstufe a = Zusammen b = weiblich	Schüler/-innen										
	davon								insgesamt		
	Regelschüler/-innen		Wiederholer/-innen		Seiteneinsteiger/-innen ¹⁾				zu- sammen	aus- ländisch	
	zu- sammen	aus- ländisch	zu- sammen	aus- ländisch	zu- sammen	aus- ländisch	darunter Zugezogene Ausländer/ -innen	Aussiedler/ -innen			
Grundschule											
00 ²⁾	a	8 309	2 489	880	235	14	8	8	6	9 203	2 732
	b	2 991	989	300	93	8	5	5	3	3 299	1 087
01	a	196 313	29 694	2 558	911	237	131	126	63	199 108	30 736
	b	96 043	14 426	1 163	421	112	61	58	29	97 318	14 908
02	a	187 030	27 963	3 937	1 536	386	260	246	76	191 353	29 759
	b	92 087	14 019	1 776	704	186	121	114	42	94 049	14 844
03	a	184 058	28 081	2 984	1 065	388	273	259	82	187 430	29 419
	b	90 629	13 721	1 256	464	189	134	127	40	92 074	14 319
04	a	189 344	28 596	1 409	457	419	302	286	85	191 172	29 355
	b	92 758	13 927	619	214	211	149	140	47	93 588	14 290
ohne Jahrgang ³⁾	a	340	40	35	1	-	-	-	-	375	41
	b	156	17	14	1	-	-	-	-	170	18
Insgesamt	a	765 394	116 863	11 803	4 205	1 444	974	925	312	778 641	122 042
	b	374 664	57 099	5 128	1 897	706	470	444	161	380 498	59 466
Hauptschule											
05	a	37 416	8 273	756	273	670	497	479	151	38 842	9 043
	b	16 175	3 746	273	107	308	221	214	78	16 756	4 074
06	a	41 346	9 092	2 796	836	546	393	385	127	44 688	10 321
	b	17 584	4 053	955	307	266	193	188	57	18 805	4 553
07	a	48 318	10 442	3 628	959	627	454	446	146	52 573	11 855
	b	20 338	4 731	1 402	390	307	220	218	73	22 047	5 341
08	a	49 421	10 483	3 301	798	797	542	530	231	53 519	11 823
	b	20 918	4 725	1 322	316	375	263	258	99	22 615	5 304
09	a	51 194	10 493	4 856	1 130	684	502	493	173	56 734	12 125
	b	22 142	4 781	1 816	426	315	218	214	93	24 273	5 425
10	a	44 224	8 653	350	115	236	85	85	134	44 810	8 853
	b	19 847	4 168	165	59	98	39	39	52	20 110	4 266
ohne Jahrgang ³⁾	a	71	5	1	-	-	-	-	-	72	5
	b	33	2	1	-	-	-	-	-	34	2
Insgesamt	a	271 990	57 441	15 688	4 111	3 560	2 473	2 418	962	291 238	64 025
	b	117 037	26 206	5 934	1 605	1 669	1 154	1 131	452	124 640	28 965
Volksschule											
01	a	30	1	-	-	55	-	-	55	85	1
	b	15	1	-	-	28	-	-	28	43	1
02	a	23	1	-	-	28	-	-	28	51	1
	b	13	-	-	-	15	-	-	15	28	-
03	a	33	1	-	-	41	-	-	41	74	1
	b	19	1	-	-	23	-	-	23	42	1
04	a	35	1	-	-	41	-	-	41	76	1
	b	18	-	-	-	19	-	-	19	37	-
Primarstufe	a	121	4	-	-	165	-	-	165	286	4
	b	65	2	-	-	85	-	-	85	150	2

1) sonstige Schule bzw. keine Schule sowie ausgesiedelte und ausländische Schülerinnen und Schüler, die seit den letzten amtlichen Schuldaten zugezogen sind und hier erstmals eine deutsche Schule besuchen – 2) Schulkindergarten – 3) geistig Behinderte in Integrationsklassen – 4) einschl. ausgesiedelter Abiturienten, die an Sonderlehrgängen teilnehmen – 5) einschl. des Studienkollegs – 6) Klassen für geistig Behinderte und Kranke sowie Klassen des angegliederten berufsbildenden Bereiches

Noch: **3. Regelschülerinnen und -schüler, Wiederholerinnen und Wiederholer sowie Seiteneinsteigerinnen und -einsteiger 2003/2004 nach Schuljahrgang**

Schuljahrgang Bildungsstufe a = Zusammen b = weiblich	Schüler/-innen										
	davon								insgesamt		
	Regelschüler/-innen		Wiederholer/-innen		Seiteneinsteiger/-innen ¹⁾				zu- sammen	aus- ländisch	
	zu- sammen	aus- ländisch	zu- sammen	aus- ländisch	zu- sammen	aus- ländisch	darunter Zugezogene				
							Ausländer/ -innen	Aussiedler/ -innen			
noch: Volksschule											
05	a	56	4	-	-	51	-	-	48	107	4
	b	24	1	-	-	30	-	-	30	54	1
06	a	58	9	1	-	29	-	-	29	88	9
	b	28	4	-	-	13	-	-	13	41	4
07	a	58	11	1	-	46	2	2	44	105	13
	b	30	3	-	-	22	-	-	22	52	3
08	a	57	4	4	-	24	-	-	24	85	4
	b	26	3	1	-	11	-	-	11	38	3
09	a	58	6	2	1	45	1	1	44	105	8
	b	25	5	-	-	22	-	-	22	47	5
10	a	51	4	45	1	-	-	-	-	96	5
	b	24	2	23	-	-	-	-	-	47	2
Sekundarstufe I	a	338	38	53	2	195	3	3	189	586	43
	b	157	18	24	-	98	-	-	98	279	18
Insgesamt	a	459	42	53	2	360	3	3	354	872	47
	b	222	20	24	-	183	-	-	183	429	20
Realschule											
05	a	55 431	5 656	695	87	196	54	46	42	56 322	5 797
	b	27 336	2 805	290	46	91	30	25	24	27 717	2 881
06	a	57 640	5 325	2 200	286	49	19	14	13	59 889	5 630
	b	28 655	2 666	863	130	18	9	6	6	29 536	2 805
07	a	56 915	4 833	4 156	407	104	39	32	27	61 175	5 279
	b	28 881	2 496	1 823	207	53	21	17	17	30 757	2 724
08	a	55 379	4 650	4 131	401	114	57	51	38	59 624	5 108
	b	28 623	2 451	1 927	195	59	27	24	21	30 609	2 673
09	a	53 526	4 483	3 806	309	64	29	19	19	57 396	4 821
	b	27 753	2 394	1 742	145	38	19	10	10	29 533	2 558
10	a	50 846	3 892	1 167	132	43	24	21	10	52 056	4 048
	b	26 346	2 149	530	68	26	17	15	4	26 902	2 234
ohne Jahrgang ³⁾	a	11	2	-	-	-	-	-	-	11	2
	b	8	1	-	-	-	-	-	-	8	1
Insgesamt	a	329 748	28 841	16 155	1 622	570	222	183	149	346 473	30 685
	b	167 602	14 962	7 175	791	285	123	97	82	175 062	15 876

Noch: **3. Regelschülerinnen und -schüler, Wiederholerinnen und Wiederholer sowie Seiteneinsteigerinnen und -einsteiger 2003/2004 nach Schuljahrgang**

Schuljahrgang Bildungsstufe a = Zusammen b = weiblich	Schüler/-innen										
	davon								insgesamt		
	Regelschüler/-innen		Wiederholer/-innen		Seiteneinsteiger/-innen ¹⁾				zu- sammen	aus- ländisch	
	zu- sammen	aus- ländisch	zu- sammen	aus- ländisch	zu- sammen	aus- ländisch	darunter Zugezogene				
							Ausländer/ -innen	Aussiedler/ -innen			
Gymnasium											
05	a	67 890	3 279	237	30	108	62	60	18	68 235	3 371
	b	35 762	1 712	90	13	53	27	27	8	35 905	1 752
06	a	68 701	3 020	917	90	34	17	17	5	69 652	3 127
	b	36 233	1 576	375	34	17	8	8	5	36 625	1 618
07	a	65 823	2 896	2 372	195	108	49	49	39	68 303	3 140
	b	35 533	1 591	950	79	54	25	25	20	36 537	1 695
08	a	61 347	2 912	2 876	199	98	79	79	8	64 321	3 190
	b	32 896	1 577	1 288	92	50	42	42	3	34 234	1 711
09	a	58 111	2 713	3 128	190	83	23	22	49	61 322	2 926
	b	31 663	1 492	1 436	93	47	9	8	30	33 146	1 594
10	a	55 617	2 494	2 063	164	179	57	54	114	57 859	2 715
	b	30 465	1 360	958	86	111	37	36	72	31 534	1 483
Sekundarstufe I	a	377 489	17 314	11 593	868	610	287	281	233	389 692	18 469
	b	202 552	9 308	5 097	397	332	148	146	138	207 981	9 853
11	a	55 535	2 978	1 928	210	147	82	66	14	57 610	3 270
	b	30 935	1 659	828	99	96	51	41	12	31 859	1 809
12	a	50 279	2 397	1 831	146	25	24	21	1	52 135	2 567
	b	28 457	1 360	827	77	15	14	13	1	29 299	1 451
13 ⁴⁾	a	47 156	2 207	911	86	–	–	–	–	48 067	2 293
	b	26 278	1 240	416	48	–	–	–	–	26 694	1 288
Sekundarstufe II	a	152 970	7 582	4 670	442	172	106	87	15	157 812	8 130
	b	85 670	4 259	2 071	224	111	65	54	13	87 852	4 548
ohne Jahrgang ³⁾	a	8	–	–	–	1	–	–	–	9	–
	b	3	–	–	–	1	–	–	–	4	–
Insgesamt	a	530 467	24 896	16 263	1 310	783	393	368	248	547 513	26 599
	b	288 225	13 567	7 168	621	444	213	200	151	295 837	14 401
Gesamtschule											
05	a	32 045	5 550	197	46	40	21	11	2	32 282	5 617
	b	15 774	2 882	85	21	20	11	4	1	15 879	2 914
06	a	32 028	5 425	231	47	31	23	20	4	32 290	5 495
	b	15 520	2 717	95	27	14	12	11	2	15 629	2 756
07	a	32 335	5 479	211	41	47	38	25	2	32 593	5 558
	b	15 697	2 829	88	24	25	21	14	2	15 810	2 874
08	a	31 958	5 586	245	32	16	5	5	5	32 219	5 623
	b	15 385	2 802	111	11	6	4	4	–	15 502	2 817
09	a	31 991	5 355	1 479	248	59	46	40	6	33 529	5 649
	b	15 383	2 712	603	106	25	20	17	2	16 011	2 838
10	a	30 006	4 905	747	148	77	64	60	7	30 830	5 117
	b	14 749	2 509	312	74	34	28	27	4	15 095	2 611
Sekundarstufe I	a	190 363	32 300	3 110	562	270	197	161	26	193 743	33 059
	b	92 508	16 451	1 294	263	124	96	77	11	93 926	16 810

Noch: **3. Regelschülerinnen und -schüler, Wiederholerinnen und Wiederholer sowie Seiteneinsteigerinnen und -einsteiger 2003/2004 nach Schuljahrgang**

Schuljahrgang Bildungsstufe a = Zusammen b = weiblich	Schüler/-innen										insgesamt	
	davon								zu- sammen	aus- ländisch		
	Regelschüler/-innen		Wiederholer/-innen		Seiteneinsteiger/-innen ¹⁾							
	zu- sammen	aus- ländisch	zu- sammen	aus- ländisch	zu- sammen	aus- ländisch	darunter Zugezogene					
						Ausländer/ -innen	Aussiedler/ -innen					
noch: Gesamtschule												
11	a	12 604	1 775	832	154	37	16	6	–	13 473	1 945	
	b	6 796	993	384	70	17	11	3	–	7 197	1 074	
12	a	9 973	1 354	596	86	5	–	–	–	10 574	1 440	
	b	5 354	748	266	39	3	–	–	–	5 623	787	
13 ⁵⁾	a	8 369	1 134	267	45	–	–	–	–	8 636	1 179	
	b	4 543	630	112	20	–	–	–	–	4 655	650	
Sekundarstufe II	a	30 946	4 263	1 695	285	42	16	6	–	32 683	4 564	
	b	16 693	2 371	762	129	20	11	3	–	17 475	2 511	
ohne Jahrgang ³⁾	a	110	9	4	–	–	–	–	–	114	9	
	b	65	4	3	–	–	–	–	–	68	4	
Insgesamt	a	221 419	36 572	4 809	847	312	213	167	26	226 540	37 632	
	b	109 266	18 826	2 059	392	144	107	80	11	111 469	19 325	
freie Waldorfschule												
01	a	1 289	16	3	–	7	–	–	–	1 299	16	
	b	615	8	3	–	3	–	–	–	621	8	
02	a	1 277	21	4	–	3	1	–	–	1 284	22	
	b	643	9	3	–	1	1	–	–	647	10	
03	a	1 330	13	–	–	–	–	–	–	1 330	13	
	b	676	6	–	–	–	–	–	–	676	6	
04	a	1 498	19	1	–	–	–	–	–	1 499	19	
	b	767	12	–	–	–	–	–	–	767	12	
Primarstufe	a	5 394	69	8	–	10	1	–	–	5 412	70	
	b	2 701	35	6	–	4	1	–	–	2 711	36	
05	a	1 425	16	2	–	8	–	–	–	1 435	16	
	b	741	7	1	–	–	–	–	–	742	7	
06	a	1 432	27	3	–	6	2	1	–	1 441	29	
	b	742	15	1	–	5	2	1	–	748	17	
07	a	1 416	23	1	–	3	1	1	–	1 420	24	
	b	705	12	1	–	1	–	–	–	707	12	
08	a	1 445	18	–	–	3	2	2	–	1 448	20	
	b	743	8	–	–	2	1	1	–	745	9	
09	a	1 321	28	1	–	3	2	2	–	1 325	30	
	b	672	17	1	–	1	–	–	–	674	17	
10	a	1 326	16	45	2	5	1	1	–	1 376	19	
	b	662	9	15	–	3	1	1	–	680	10	
Sekundarstufe I	a	8 365	128	52	2	28	8	7	–	8 445	138	
	b	4 265	68	19	–	12	4	3	–	4 296	72	
11	a	988	17	2	–	9	4	4	–	999	21	
	b	522	9	2	–	4	–	–	–	528	9	
12	a	955	14	10	–	2	2	–	–	967	16	
	b	515	8	3	–	2	2	–	–	520	10	
13 ⁵⁾	a	645	10	36	–	3	–	–	–	684	10	
	b	367	7	21	–	3	–	–	–	391	7	
Sekundarstufe II	a	2 588	41	48	–	14	6	4	–	2 650	47	
	b	1 404	24	26	–	9	2	–	–	1 439	26	
ohne Jahrgang ⁶⁾	a	713	24	252	9	8	–	–	–	973	33	
	b	356	15	118	6	4	–	–	–	478	21	
Insgesamt	a	17 060	262	360	11	60	15	11	–	17 480	288	
	b	8 726	142	169	6	29	7	3	–	8 924	155	

4. Nichtversetzte am Ende des Schuljahres 2002/2003 nach Schuljahrgang

Schuljahrgang Bildungsstufe	Schüler/-innen im Schuljahr 2002/03			Nichtversetzte am Ende des Schuljahres 2002/03							
	ins- gesamt	weib- lich	aus- ländisch	zusammen		weiblich			ausländisch		
				Anzahl	in % von Spalte 1	Anzahl	in % von Spalte 2	in % von Spalte 4	Anzahl	in % von Spalte 3	in % von Spalte 4
	1	2	3	4	5	6	7	8	9	10	11
Grundschule											
01	190 537	93 111	29 507	480	0,3	194	0,2	40,4	191	0,6	39,8
02	189 551	93 063	30 516	2 391	1,3	1 021	1,1	42,7	1 166	3,8	48,8
03	194 618	95 088	30 718	1 819	0,9	773	0,8	42,5	892	2,9	49,0
04	196 686	96 884	29 818	857	0,4	353	0,4	41,2	342	1,1	39,9
ohne Jahrgang ¹⁾	370	164	51	-	-	-	-	-	-	-	-
Insgesamt	771 762	378 310	120 610	5 547	0,7	2 341	0,6	42,2	2 591	2,1	46,7
Hauptschule											
05	40 436	17 287	9 383	-	-	-	-	-	-	-	-
06	46 325	19 277	10 894	2 892	6,2	933	4,8	32,3	847	7,8	29,3
07	51 609	21 493	11 811	3 989	7,7	1 474	6,9	37,0	1 074	9,1	26,9
08	54 609	22 947	12 030	5 161	9,5	1 874	8,2	36,3	1 258	10,5	24,4
09	54 449	23 826	11 383	7 555	13,9	2 791	11,7	36,9	1 810	15,9	24,0
10	42 898	19 132	8 380	1 810	4,2	762	2,7	28,2	511	6,1	28,2
ohne Jahrgang ¹⁾	95	41	2	-	-	-	-	-	-	-	-
Insgesamt	290 421	124 003	63 883	21 407	7,4	7 834	6,3	36,6	5 500	8,6	25,7
Volksschule											
01	64	32	1	-	-	-	-	-	-	-	-
02	56	30	1	-	-	-	-	-	-	-	-
03	78	40	6	1	1,3	-	-	-	-	-	-
04	52	27	1	-	-	-	-	-	-	-	-
Primarstufe	250	129	9	1	0,4	-	-	-	-	-	-
05	102	49	10	-	-	-	-	-	-	-	-
06	105	51	17	1	1,0	-	-	-	-	-	-
07	108	50	7	1	0,9	1	2,0	100,0	-	-	-
08	116	52	9	4	3,4	2	3,8	50,0	-	-	-
09	82	40	4	2	2,4	-	-	-	-	-	-
10	102	47	12	-	-	-	-	-	-	-	-
Sekundarstufe I	615	289	59	8	1,3	3	1,0	37,5	-	-	-
Insgesamt	865	418	68	9	1,0	3	0,7	33,3	-	-	-
Realschule											
05	58 717	28 964	5 591	-	-	-	-	-	-	-	-
06	61 994	30 518	5 800	5 488	8,9	2 089	6,8	38,1	924	15,9	16,8
07	59 934	30 468	5 306	5 341	8,9	2 311	7,6	43,3	540	10,2	10,1
08	58 413	29 955	5 180	5 592	9,6	2 582	8,6	46,2	588	11,4	10,5
09	55 963	28 622	4 477	4 659	8,3	2 084	7,3	44,7	395	8,8	8,5
10	48 059	24 757	3 541	2 358	4,9	1 100	4,4	46,6	243	6,9	10,3
ohne Jahrgang ¹⁾	5	3	1	-	-	-	-	-	-	-	-
Insgesamt	343 085	173 287	29 896	23 438	6,8	10 166	5,9	43,4	2 690	9,0	11,5

1) geistig Behinderte in Integrationsklassen

Noch: 4. Nichtversetzte am Ende des Schuljahres 2002/2003 nach Schuljahrgang

Schuljahrgang Bildungsstufe	Schüler/-innen im Schuljahr 2002/03			Nichtversetzte am Ende des Schuljahres 2002/03								
	ins- gesamt	weib- lich	aus- ländisch	zusammen		weiblich			ausländisch			
				Anzahl	in % von Spalte 1	Anzahl	in % von Spalte 2	in % von Spalte 4	Anzahl	in % von Spalte 3	in % von Spalte 4	
	1	2	3	4	5	6	7	8	9	10	11	
Gymnasium												
05	69 698	36 744	3 165	-	-	-	-	-	-	-	-	-
06	70 711	37 580	3 349	2 963	4,2	1 224	3,3	41,3	336	10,0	11,3	
07	66 480	35 067	3 346	3 776	5,7	1 557	4,4	41,2	297	8,9	7,9	
08	64 020	34 410	3 159	4 255	6,6	1 900	5,5	44,7	318	10,1	7,5	
09	60 798	32 856	2 849	4 105	6,8	1 870	5,7	45,6	271	9,5	6,6	
10	55 918	30 553	2 648	2 692	4,8	1 279	4,2	47,5	227	8,6	8,4	
ohne Jahrgang ¹⁾	4	3	-	-	-	-	-	-	-	-	-	
Sekundarstufe I	387 629	207 213	18 516	17 791	4,6	7 830	3,8	44,0	1 449	7,8	8,1	
11	54 839	30 854	3 152	3 081	5,6	1 393	4,5	45,2	366	11,6	11,9	
12	51 648	28 531	2 636	1 770	3,4	829	2,9	46,8	188	7,1	10,6	
13	47 170	26 131	2 353	2 085	4,4	984	3,8	47,2	221	9,4	10,6	
Sekundarstufe II	153 657	85 516	8 141	6 936	4,5	3 206	3,7	46,2	775	9,5	11,2	
Insgesamt	541 286	292 729	26 657	24 727	4,6	11 036	3,8	44,6	2 224	8,3	9,0	
Gesamtschule												
05	32 314	15 557	5 492	-	-	-	-	-	-	-	-	
06	32 428	15 610	5 577	1	0	1	0	100,0	1	0	100,0	
07	32 189	15 455	5 712	3	0	-	-	-	1	0	33,3	
08	32 171	15 399	5 369	59	0,2	23	0,1	39,0	12	0,2	20,3	
09	33 165	16 060	5 476	2 335	7,0	948	5,9	40,6	403	7,4	17,3	
10	29 825	14 499	4 541	1 088	3,6	493	3,4	45,3	223	4,9	20,5	
ohne Jahrgang ¹⁾	124	66	11	-	-	-	-	-	-	-	-	
Sekundarstufe I	192 216	92 646	32 178	3 486	1,8	1 465	1,6	42,0	640	2,0	18,4	
11	11 751	6 171	1 741	1 138	9,7	499	8,1	43,8	227	13,0	19,9	
12	9 950	5 339	1 393	557	5,6	247	4,6	44,3	95	6,8	17,1	
13	8 074	4 213	1 178	745	9,2	349	8,3	46,8	130	11,0	17,4	
Sekundarstufe II	29 775	15 723	4 312	2 440	8,2	1 095	7,0	44,9	452	10,5	18,5	
Insgesamt	221 991	108 369	36 490	5 926	2,7	2 560	2,4	43,2	1 092	3,0	18,4	

5. Neuaufnahmen in den 5. Schuljahrgang 2003/2004 nach schulischer Herkunft

Schulform a = Zusammen b = weiblich c = Ausländer/-innen zusammen d = Ausländerinnen		Schüler/-innen								insgesamt
		mit der schulischer Herkunft aus						mit sonstiger Herkunft ²⁾		
		der Grundschule	der Hauptschule	der Realschule	dem Gymnasium	der Gesamtschule	der freien Waldorfschule		der Sonderschule ¹⁾	
Hauptschule	a	36 974	x	67	2	29	8	499	670	38 249
	b	16 059	x	24	1	10	2	144	308	16 548
	c	8 224	x	9	–	1	–	59	497	8 790
	d	3 729	x	2	–	1	–	22	221	3 975
Volksschule	a	55	–	–	–	–	–	1	51	107
	b	24	–	–	–	–	–	–	30	54
	c	4	–	–	–	–	–	–	–	4
	d	1	–	–	–	–	–	–	–	1
Realschule	a	55 380	18	x	89	16	6	48	196	55 753
	b	27 327	10	x	41	6	2	8	91	27 485
	c	5 650	2	x	9	–	1	6	54	5 722
	d	2 805	2	x	3	–	–	1	30	2 841
Gymnasium	a	67 857	7	5	x	8	27	8	108	68 020
	b	35 750	4	2	x	2	12	–	53	35 823
	c	3 279	4	–	x	–	–	–	62	3 345
	d	1 712	2	–	x	–	–	–	27	1 741
Gesamtschule	a	31 919	5	9	18	x	4	127	40	32 122
	b	15 732	2	4	10	x	3	40	20	15 811
	c	5 538	–	1	3	x	–	13	21	5 576
	d	2 879	–	1	3	x	–	3	11	2 897
Freie Waldorfschule	a	99	–	–	2	–	x	26	8	135
	b	59	–	–	1	–	x	15	–	75
	c	3	–	–	–	–	x	–	–	3
	d	2	–	–	–	–	x	–	–	2

1) Sonderschule im Bereich G/H und Sonderschule im Bereich R/Gy – 2) Berufsbildende Schulen, Kollegschule, Aussiedlerinnen und Aussiedler, Ausland, keine Schule

6. Ausländische Schülerinnen und Schüler 2003/2004 nach Herkunftsland und Schuljahrgang bzw. Bildungsbereich

Herkunftsland	Ausländische Schülerinnen und Schüler						insgesamt
	davon im Schuljahrgang					davon ohne Jahrgang ²⁾	
	00 ¹⁾	01	02	03	04		
Grundschule							
Albanien	93	680	665	704	659	1	2 802
Andorra	–	–	1	–	–	–	1
Belgien	3	35	44	52	54	–	188
Bosnien und Herzegowina	64	730	690	583	544	4	2 615
Bulgarien	–	14	17	16	19	–	66
Dänemark	–	19	15	16	16	–	66
Estland	1	1	2	8	4	–	16
Finnland	–	21	13	13	12	–	59
Frankreich	2	123	99	92	77	–	393
Griechenland	51	1 037	960	937	942	1	3 928
Großbritannien/Nordirland	8	131	156	160	142	–	597
Irland	2	8	16	10	6	–	42
Island	–	3	2	3	2	–	10
Italien	100	1 561	1 492	1 453	1 464	–	6 070
Kroatien	35	469	407	359	368	–	1 638
Lettland	3	15	9	21	20	–	68
Liechtenstein	–	1	–	4	1	–	6
Litauen	1	21	24	25	31	–	102
Luxemburg	1	6	5	3	7	–	22
Malta	–	–	–	–	1	–	1
Mazedonien	31	377	375	321	290	–	1 394
Moldau, Republik	1	22	12	16	16	–	67
Monaco	–	–	1	1	–	–	2
Niederlande	7	234	198	175	174	–	788
Norwegen	–	10	11	12	11	–	44
Österreich	3	70	80	69	76	–	298
Polen	22	389	408	430	469	–	1 718
Portugal	18	421	401	379	371	–	1 590
Rumänien	1	49	42	53	51	–	196
Russische Föderation	34	494	513	580	578	–	2 199
San Marino	–	–	–	1	–	–	1
Schweden	–	10	24	18	13	–	65
Schweiz	–	18	27	23	27	–	95
Serbien und Montenegro	261	1 656	1 655	1 543	1 425	4	6 544
Slowakei	–	27	15	16	20	–	78
Slowenien	2	28	25	19	19	–	93
Spanien	15	221	254	228	236	–	954
Tschechische Republik	–	21	15	20	21	–	77
Türkei	1 543	16 304	15 491	15 371	15 422	21	64 152
Ukraine	9	220	231	264	221	1	946
Ungarn	1	25	25	20	18	–	89
Weißrussland (Belarus)	1	33	38	44	39	–	155
Zypern	–	–	1	1	–	–	2
übriges Europa	23	235	183	145	171	–	757
Europa zusammen	2 336	25 739	24 642	24 208	24 037	32	100 994
Algerien	2	20	25	26	22	–	95
Äthiopien	1	13	7	13	8	–	42
Ghana	2	62	77	55	61	–	257
Marokko	72	730	807	746	768	1	3 124
Tunesien	9	85	80	82	95	–	351
übriges Afrika	31	618	586	508	490	–	2 233
Afrika zusammen	117	1 528	1 582	1 430	1 444	1	6 102
Brasilien	2	48	33	62	42	–	187
Chile	–	2	7	3	5	–	17
Kanada	–	11	14	11	7	–	43
Vereinigte Staaten	2	94	83	82	62	–	323
übriges Amerika	1	104	107	121	115	–	448
Amerika zusammen	5	259	244	279	231	–	1 018

1) Schulkindergarten – 2) geistig Behinderte in Integrationsklassen

Noch: **6. Ausländische Schülerinnen und Schüler 2003/2004 nach Herkunftsland und Schuljahrgang bzw. Bildungsbereich**

Herkunftsland	Ausländische Schülerinnen und Schüler						davon ohne Jahrgang ²⁾	insgesamt
	davon im Schuljahrgang							
	00 ¹⁾	01	02	03	04			
noch: Grundschule								
Afghanistan	11	218	235	268	274	1	1 007	
Indien	3	76	59	72	83	–	293	
Indonesien	–	11	11	13	10	–	45	
Iran, Islam. Republik	23	330	381	427	468	2	1 631	
Israel	1	16	20	17	20	–	74	
Japan	1	28	29	32	24	–	114	
Jordanien	2	35	34	37	26	–	134	
Korea, Dem.Volksrepublik	–	15	23	15	17	–	70	
Korea, Republik	1	30	34	30	32	–	127	
Libanon	70	621	685	736	769	3	2 884	
Pakistan	7	99	90	95	108	–	399	
Philippinen	5	24	16	19	25	–	89	
Sri Lanka	35	427	445	448	472	–	1 827	
Syrien, Arab. Republik	32	258	263	234	219	–	1 006	
Thailand	6	75	90	98	110	–	379	
Vietnam	3	114	106	137	167	2	529	
übriges Asien	47	582	549	584	598	–	2 360	
Asien zusammen	247	2 959	3 070	3 262	3 422	8	12 968	
Australien	–	5	6	7	2	–	20	
Neuseeland	–	1	–	1	2	–	4	
übriges Ozeanien	1	2	4	2	4	–	13	
Ozeanische Staaten	1	8	10	10	8	–	37	
Staatenlos	5	43	46	43	42	–	179	
Ungeklärt	14	142	133	153	135	–	577	
Ohne Angabe	7	58	32	34	36	–	167	
Ausländische Schüler insgesamt	2 732	30 736	29 759	29 419	29 355	41	122 042	
darunter								
EU-Länder	210	3 897	3 757	3 605	3 590	1	15 060	
Anwerbeländer	2 201	23 619	22 637	22 021	21 944	31	92 453	

Noch: 6. Ausländische Schülerinnen und Schüler 2003/2004 nach Herkunftsland und Schuljahrgang bzw. Bildungsbereich

Herkunftsland	Ausländische Schülerinnen und Schüler							davon ohne Jahrgang ²⁾	insgesamt
	davon im Schuljahrgang								
	05	06	07	08	09	10			
Hauptschule									
Albanien	313	342	327	346	339	213	-	1 880	
Andorra	-	-	1	-	-	-	-	1	
Belgien	12	12	15	20	11	11	-	81	
Bosnien und Herzegowina	168	158	222	219	237	207	-	1 211	
Bulgarien	4	1	8	6	4	9	-	32	
Dänemark	2	1	-	1	3	-	-	7	
Estland	-	1	1	-	3	-	-	5	
Finnland	-	-	1	1	-	-	-	2	
Frankreich	10	7	8	19	10	10	-	64	
Griechenland	275	312	303	311	320	246	-	1 767	
Großbritannien/Nordirland	40	35	41	37	34	30	-	217	
Irland	2	1	1	2	2	-	-	8	
Island	-	-	1	-	2	1	-	4	
Italien	579	680	780	769	769	586	3	4 166	
Kroatien	114	110	125	131	125	123	-	728	
Lettland	5	3	7	6	6	4	-	31	
Litauen	8	6	13	5	12	8	-	52	
Luxemburg	-	1	-	3	-	-	-	4	
Malta	2	-	-	-	-	-	-	2	
Mazedonien	95	117	131	138	104	88	-	673	
Moldau, Republik	3	3	5	8	5	5	-	29	
Niederlande	32	39	48	34	40	28	-	221	
Norwegen	-	-	1	1	-	-	-	2	
Österreich	4	6	10	14	12	11	-	57	
Polen	93	136	180	180	184	148	-	921	
Portugal	111	150	171	152	179	159	-	922	
Rumänien	20	18	26	30	31	20	-	145	
Russische Föderation	102	152	174	230	244	178	-	1 080	
San Marino	-	-	1	-	-	-	-	1	
Schweden	3	2	3	2	-	2	-	12	
Schweiz	5	-	1	6	2	1	-	15	
Serbien und Montenegro	679	663	799	718	664	443	-	3 966	
Slowakei	6	4	9	7	2	2	-	30	
Slowenien	12	4	8	6	17	5	-	52	
Spanien	50	65	68	83	66	70	-	402	
Tschechische Republik	3	11	8	3	15	4	-	44	
Türkei	4 556	5 262	6 185	5 868	6 065	4 372	1	32 309	
Ukraine	28	30	38	58	59	69	-	282	
Ungarn	1	4	7	10	9	6	-	37	
Weißrussland (Belarus)	8	16	9	11	15	6	-	65	
Zypern	-	-	-	-	1	-	-	1	
übriges Europa	65	75	61	73	74	43	-	391	
Europa zusammen	7 410	8 427	9 797	9 508	9 665	7 108	4	51 919	
Algerien	3	8	7	9	7	11	-	45	
Äthiopien	5	3	6	13	15	5	-	47	
Ghana	14	10	22	19	31	18	-	114	
Marokko	254	321	376	414	462	350	-	2 177	
Tunesien	31	34	46	64	84	42	-	301	
übriges Afrika	154	190	208	271	319	214	-	1 356	
Afrika zusammen	461	566	665	790	918	640	-	4 040	
Brasilien	7	15	18	23	24	15	-	102	
Chile	3	-	3	-	2	-	-	8	
Kanada	2	3	2	2	4	5	-	18	
Vereinigte Staaten	3	9	5	12	6	9	-	44	
übriges Amerika	46	49	40	65	66	27	-	293	
Amerika zusammen	61	76	68	102	102	56	-	465	

Noch: **6. Ausländische Schülerinnen und Schüler 2003/2004 nach Herkunftsland und Schuljahrgang bzw. Bildungsbereich**

Herkunftsland	Ausländische Schülerinnen und Schüler							davon ohne Jahrgang ²⁾	insgesamt
	davon im Schuljahrgang								
	05	06	07	08	09	10			
noch: Hauptschule									
Afghanistan	79	73	82	115	137	110	1	597	
Indien	8	10	14	16	14	14	–	76	
Indonesien	3	1	1	2	2	2	–	11	
Iran, Islam. Republik	80	83	109	139	130	126	–	667	
Israel	4	2	2	2	6	2	–	18	
Japan	–	1	2	2	2	–	–	7	
Jordanien	9	8	9	14	20	6	–	66	
Korea, Dem.Volksrepublik	1	–	3	1	–	–	–	5	
Korea, Republik	–	2	–	2	2	2	–	8	
Libanon	343	400	350	354	295	248	–	1 990	
Pakistan	26	29	42	43	45	28	–	213	
Philippinen	8	10	11	10	13	15	–	67	
Sri Lanka	58	89	84	107	104	70	–	512	
Syrien, Arab. Republik	110	114	121	113	108	82	–	648	
Thailand	29	47	52	65	61	34	–	288	
Vietnam	10	20	21	21	44	31	–	147	
übriges Asien	261	276	332	334	364	233	–	1 800	
Asien zusammen	1 029	1 165	1 235	1 340	1 347	1 003	1	7 120	
Australien	1	1	2	1	–	1	–	6	
Neuseeland	–	2	1	–	–	1	–	4	
übriges Ozeanien	2	–	–	1	2	–	–	5	
Ozeanische Staaten	3	3	3	2	2	2	–	15	
Staatenlos	18	13	18	15	17	9	–	90	
Ungeklärt	32	40	41	43	53	26	–	235	
Ohne Angabe	29	31	28	23	21	9	–	141	
Ausländische Schüler insgesamt	9 043	10 321	11 855	11 823	12 125	8 853	5	64 025	
darunter									
EU-Länder	1 120	1 311	1 449	1 448	1 446	1 153	3	7 930	
Anwerbeländer	6 924	7 876	9 214	8 873	9 092	6 691	4	48 674	

Noch: **6. Ausländische Schülerinnen und Schüler 2003/2004 nach Herkunftsland und Schuljahrgang bzw. Bildungsbereich**

Herkunftsland	Ausländische Schülerinnen und Schüler													davon ohne Jahrgang ²⁾	insgesamt
	davon im Schuljahrgang / in der Bildungsstufe														
	01	02	03	04	Primarstufe	05	06	07	08	09	10	Sekundarstufe I			
Volksschule															
Belgien	-	-	-	-	-	-	-	-	-	2	-	2	-	2	
Griechenland	1	-	-	-	1	2	3	2	1	-	-	8	-	9	
Italien	-	1	-	-	1	1	3	4	2	3	2	15	-	16	
Portugal	-	-	-	-	-	1	1	2	-	-	-	4	-	4	
Rumänien	-	-	-	-	-	-	-	1	-	-	-	1	-	1	
Schweden	-	-	-	-	-	-	-	-	-	1	-	1	-	1	
Serbien und Montenegro	-	-	-	-	-	-	1	1	-	1	-	3	-	3	
Spanien	-	-	-	-	-	-	1	-	1	-	-	2	-	2	
Türkei	-	-	-	1	1	-	-	-	-	-	-	-	-	1	
Ukraine	-	-	-	-	-	-	-	-	-	-	1	1	-	1	
Europa zusammen	1	1	-	1	3	4	9	10	4	7	3	37	-	40	
übriges Afrika	-	-	1	-	1	-	-	2	-	-	2	4	-	5	
Afrika zusammen	-	-	1	-	1	-	-	2	-	-	2	4	-	5	
Israel	-	-	-	-	-	-	-	-	-	1	-	1	-	1	
übriges Asien	-	-	-	-	-	-	-	1	-	-	-	1	-	1	
Asien zusammen	-	-	-	-	-	-	-	1	-	1	-	2	-	2	
Ausländische Schüler insgesamt	1	1	1	1	4	4	9	13	4	8	5	43	-	47	
darunter															
EU-Länder	1	1	-	-	2	4	8	8	4	6	2	32	-	34	
Anwerbeländer	1	1	-	1	3	4	9	9	4	4	2	32	-	35	

Noch: 6. Ausländische Schülerinnen und Schüler 2003/2004 nach Herkunftsland und Schuljahrgang bzw. Bildungsbereich

Herkunftsland	Ausländische Schülerinnen und Schüler							insgesamt
	davon im Schuljahrgang						davon ohne Jahrgang ²⁾	
	05	06	07	08	09	10		
Realschule								
Albanien	72	48	66	54	43	33	–	316
Belgien	7	11	10	11	13	10	–	62
Bosnien und Herzegowina	113	127	114	156	114	105	–	729
Bulgarien	3	2	1	6	8	2	–	22
Dänemark	9	7	3	3	3	6	–	31
Estland	1	2	3	3	2	2	–	13
Finnland	1	1	1	3	1	1	–	8
Frankreich	15	12	20	14	11	10	–	82
Griechenland	269	247	246	210	222	179	1	1 374
Großbritannien/Nordirland	34	28	37	33	31	31	–	194
Irland	1	–	–	–	1	1	–	3
Island	–	1	–	–	–	1	–	2
Italien	360	344	341	359	332	272	–	2 008
Kroatien	104	100	97	111	120	89	–	621
Lettland	4	3	5	7	6	2	–	27
Liechtenstein	–	–	–	1	1	–	–	2
Litauen	9	8	3	2	4	2	–	28
Luxemburg	2	2	–	–	2	–	–	6
Malta	–	1	–	–	–	–	–	1
Mazedonien	64	49	42	31	26	33	–	245
Moldau, Republik	5	5	6	4	3	5	–	28
Monaco	2	–	1	–	–	–	–	3
Niederlande	50	35	35	34	39	43	–	236
Norwegen	–	1	2	1	3	–	–	7
Österreich	13	12	12	17	11	15	–	80
Polen	118	129	109	139	141	117	–	753
Portugal	123	128	111	97	110	90	–	659
Rumänien	7	12	8	7	15	13	–	62
Russische Föderation	67	86	84	95	78	73	–	483
San Marino	–	–	1	–	–	–	–	1
Schweden	7	2	5	1	2	3	–	20
Schweiz	3	6	4	8	3	2	–	26
Serbien und Montenegro	211	198	179	170	163	195	–	1 116
Slowakei	–	3	2	–	3	3	–	11
Slowenien	3	7	3	4	9	5	–	31
Spanien	63	63	63	67	72	57	–	385
Tschechische Republik	3	6	2	2	6	4	–	23
Türkei	3 116	3 043	2 803	2 603	2 363	1 929	1	15 858
Ukraine	52	48	40	59	68	42	–	309
Ungarn	5	4	3	5	1	4	–	22
Weißrussland (Belarus)	8	8	5	8	9	7	–	45
übriges Europa	30	25	21	38	19	18	–	151
Europa zusammen	4 954	4 814	4 488	4 363	4 058	3 404	2	26 083
Algerien	1	3	1	2	2	3	–	12
Äthiopien	2	3	4	4	3	8	–	24
Ghana	9	10	7	9	6	4	–	45
Marokko	143	134	138	129	163	123	–	830
Tunesien	25	27	20	18	19	31	–	140
übriges Afrika	68	62	63	58	47	46	–	344
Afrika zusammen	248	239	233	220	240	215	–	1 395
Brasilien	3	6	5	3	8	2	–	27
Chile	1	1	–	2	–	–	–	4
Kanada	4	1	2	–	–	–	–	7
Vereinigte Staaten	4	12	6	6	9	11	–	48
übriges Amerika	20	15	20	15	11	7	–	88
Amerika zusammen	32	35	33	26	28	20	–	174

Noch: **6. Ausländische Schülerinnen und Schüler 2003/2004 nach Herkunftsland und Schuljahrgang bzw. Bildungsbereich**

Herkunftsland	Ausländische Schülerinnen und Schüler							insgesamt
	davon im Schuljahrgang						davon ohne Jahrgang ²⁾	
	05	06	07	08	09	10		
noch: Realschule								
Afghanistan	57	77	77	70	83	74	–	438
Indien	12	9	12	9	14	9	–	65
Indonesien	4	2	4	–	1	2	–	13
Iran, Islam. Republik	68	65	89	94	103	91	–	510
Israel	–	–	–	4	1	–	–	5
Japan	4	2	10	5	3	1	–	25
Jordanien	5	6	–	2	6	5	–	24
Korea, Dem.Volksrepublik	1	1	1	1	1	1	–	6
Korea, Republik	–	–	–	1	4	3	–	8
Libanon	77	76	53	48	48	26	–	328
Pakistan	21	15	16	17	7	14	–	90
Philippinen	4	9	3	5	8	8	–	37
Sri Lanka	79	88	75	83	72	63	–	460
Syrien, Arab. Republik	23	18	15	20	15	12	–	103
Thailand	23	16	13	11	7	6	–	76
Vietnam	16	21	13	17	16	15	–	98
übriges Asien	97	85	89	59	75	53	–	458
Asien zusammen	491	490	470	446	464	383	–	2 744
Australien	4	2	2	–	–	2	–	10
Neuseeland	–	–	–	1	–	–	–	1
übriges Ozeanien	1	–	–	1	–	–	–	2
Ozeanische Staaten	5	2	2	2	–	2	–	13
Staatenlos	2	7	8	6	3	–	–	26
Ungeklärt	12	10	8	15	7	7	–	59
Ohne Angabe	53	33	37	30	21	17	–	191
Ausländische Schüler insgesamt	5 797	5 630	5 279	5 108	4 821	4 048	2	30 685
darunter								
EU-Länder	954	892	884	849	850	718	1	5 148
Anwerbeländer	4 594	4 467	4 157	3 955	3 713	3 108	2	23 996

Noch: 6. Ausländische Schülerinnen und Schüler 2003/2004 nach Herkunftsland und Schuljahrgang bzw. Bildungsbereich

Herkunftsland	Ausländische Schülerinnen und Schüler												ins-gesamt
	davon im Schuljahrgang / in der Bildungsstufe											davon ohne Jahrgang ²⁾	
	05	06	07	08	09	10	Sekun-dar-stufe I	11	12	13	Sekun-dar-stufe II		
Gymnasium													
Albanien	26	24	21	19	13	19	122	14	8	14	36	-	158
Andorra	-	-	1	-	-	-	1	-	-	-	-	-	1
Belgien	15	21	16	22	15	18	107	15	13	17	45	-	152
Bosnien und Herzegowina	84	84	90	80	78	62	478	66	75	43	184	-	662
Bulgarien	6	6	8	17	10	8	55	14	11	10	35	-	90
Dänemark	10	5	6	2	4	2	29	2	2	2	6	-	35
Estland	5	1	-	1	3	4	14	6	3	1	10	-	24
Finnland	9	5	9	11	3	7	44	6	9	5	20	-	64
Frankreich	34	29	33	30	36	23	185	28	20	19	67	-	252
Griechenland	190	158	146	136	156	113	899	138	137	112	387	-	1 286
Großbritannien/Nordirland	46	46	32	36	33	42	235	40	29	27	96	-	331
Irland	4	3	8	3	-	4	22	3	4	1	8	-	30
Island	1	1	-	1	-	1	4	1	-	-	1	-	5
Italien	146	125	129	121	123	119	763	145	111	100	356	-	1 119
Kroatien	61	81	62	83	75	80	442	103	87	81	271	-	713
Lettland	8	13	9	7	10	8	55	12	18	9	39	-	94
Litauen	7	14	9	6	4	12	52	11	4	5	20	-	72
Luxemburg	1	5	3	7	3	-	19	1	3	1	5	-	24
Mazedonien	27	20	18	14	14	11	104	21	14	11	46	-	150
Moldau, Republik	8	6	12	8	13	14	61	12	13	5	30	-	91
Niederlande	55	52	68	62	56	39	332	52	38	42	132	-	464
Norwegen	2	-	-	-	1	1	4	5	-	2	7	-	11
Österreich	37	41	40	32	35	31	216	31	26	27	84	-	300
Polen	112	124	121	128	119	117	721	128	106	119	353	-	1 074
Portugal	64	49	58	45	44	37	297	64	49	45	158	-	455
Rumänien	12	16	13	13	19	12	85	15	8	10	33	-	118
Russische Föderation	163	143	210	234	208	188	1 146	216	137	107	460	-	1 606
Schweden	5	5	5	8	7	3	33	5	3	2	10	-	43
Schweiz	20	18	23	12	8	16	97	12	11	11	34	-	131
Serbien und Montenegro	71	78	71	73	75	72	440	91	97	95	283	-	723
Slowakei	5	4	2	5	4	4	24	7	7	3	17	-	41
Slowenien	9	2	2	4	5	4	26	4	8	4	16	-	42
Spanien	43	42	32	43	44	34	238	42	44	40	126	-	364
Tschechische Republik	2	10	8	4	3	12	39	10	6	4	20	-	59
Türkei	1 210	1 114	1 037	1 010	876	748	5 995	896	675	588	2 159	-	8 154
Ukraine	144	115	120	170	132	124	805	130	122	97	349	-	1 154
Ungarn	14	7	15	6	10	11	63	14	3	7	24	-	87
Weißrussland (Belarus)	11	6	17	12	15	7	68	18	10	2	30	-	98
übriges Europa	35	27	20	36	35	32	185	15	27	13	55	-	240
Europa zusammen	2 702	2 500	2 474	2 501	2 289	2 039	14 505	2 393	1 938	1 681	6 012	-	20 517
Algerien	4	1	1	1	4	-	11	-	6	5	11	-	22
Äthiopien	-	-	1	-	1	2	4	1	3	5	9	-	13
Ghana	6	2	7	8	7	3	33	5	5	3	13	-	46
Marokko	55	43	36	49	37	33	253	68	38	55	161	-	414
Tunesien	8	8	11	13	11	11	62	11	16	13	40	-	102
übriges Afrika	48	46	49	34	37	29	243	39	29	16	84	-	327
Afrika zusammen	121	100	105	105	97	78	606	124	97	97	318	-	924
Brasilien	8	8	5	13	8	9	51	17	15	3	35	-	86
Chile	1	1	-	2	-	2	6	5	1	-	6	-	12
Kanada	4	3	6	3	4	4	24	5	4	4	13	-	37
Vereinigte Staaten	20	15	15	16	14	18	98	49	27	19	95	-	193
übriges Amerika	21	14	15	13	13	22	98	64	21	6	91	-	189
Amerika zusammen	54	41	41	47	39	55	277	140	68	32	240	-	517

Noch: **6. Ausländische Schülerinnen und Schüler 2003/2004 nach Herkunftsland und Schuljahrgang bzw. Bildungsbereich**

Herkunftsland	Ausländische Schülerinnen und Schüler												davon ohne Jahrgang ²⁾	insgesamt
	davon im Schuljahrgang / in der Bildungsstufe													
	05	06	07	08	09	10	Sekundarstufe I	11	12	13	Sekundarstufe II			
noch: Gymnasium														
Afghanistan	51	48	51	65	48	67	330	61	44	42	147	-	477	
Indien	7	16	9	19	24	30	105	30	30	37	97	-	202	
Indonesien	2	1	3	2	3	-	11	4	4	-	8	-	19	
Iran, Islam. Republik	106	134	178	160	158	141	877	186	139	168	493	-	1 370	
Israel	2	2	2	5	1	1	13	1	2	3	6	-	19	
Japan	12	6	6	10	9	14	57	13	11	9	33	-	90	
Jordanien	4	2	-	2	3	6	17	3	2	4	9	-	26	
Korea, Dem.Volksrepublik	6	4	9	10	7	10	46	5	8	11	24	-	70	
Korea, Republik	14	17	16	9	18	23	97	26	26	31	83	-	180	
Libanon	17	12	16	21	10	10	86	20	10	2	32	-	118	
Pakistan	14	7	4	8	5	7	45	11	6	2	19	-	64	
Philippinen	1	2	4	6	8	5	26	4	4	6	14	-	40	
Sri Lanka	53	41	47	59	47	48	295	52	48	43	143	-	438	
Syrien, Arab. Republik	11	9	8	3	6	7	44	10	7	1	18	-	62	
Thailand	8	7	11	4	5	5	40	7	8	5	20	-	60	
Vietnam	29	44	21	20	18	30	162	26	16	30	72	-	234	
übriges Asien	134	116	119	118	111	110	708	123	75	75	273	-	981	
Asien zusammen	471	468	504	521	481	514	2 959	582	440	469	1 491	-	4 450	
Australien	1	2	5	-	2	2	12	5	3	3	11	-	23	
Neuseeland	-	-	-	-	1	1	2	2	4	-	6	-	8	
übriges Ozeanien	-	-	-	-	-	-	-	2	1	-	3	-	3	
Ozeanische Staaten	1	2	5	-	3	3	14	9	8	3	20	-	34	
Staatenlos	3	3	1	4	6	12	29	8	5	2	15	-	44	
Ungeklärt	13	9	4	8	10	11	55	10	7	7	24	-	79	
Ohne Angabe	6	4	6	4	1	3	24	4	4	2	10	-	34	
Ausländische Schüler insgesamt	3 371	3 127	3 140	3 190	2 926	2 715	18 469	3 270	2 567	2 293	8 130	-	26 599	
darunter														
EU-Länder	659	586	585	558	559	472	3 419	572	488	440	1 500	-	4 919	
Anwerbeländer	1 968	1 804	1 692	1 671	1 538	1 324	9 997	1 649	1 351	1 187	4 187	-	14 184	

Noch: 6. Ausländische Schülerinnen und Schüler 2003/2004 nach Herkunftsland und Schuljahrgang bzw. Bildungsbereich

Herkunftsland	Ausländische Schülerinnen und Schüler												
	davon im Schuljahrgang / in der Bildungsstufe												insgesamt
	05	06	07	08	09	10	Sekundarstufe I	11	12	13	Sekundarstufe II	ohne Jahrgang ²⁾	
Gesamtschule													
Albanien	83	77	83	64	60	49	416	19	15	14	48	–	464
Belgien	8	9	5	8	11	6	47	1	2	4	7	–	54
Bosnien und Herzegowina	102	74	92	107	109	91	575	48	42	23	113	–	688
Bulgarien	3	2	6	5	3	–	19	1	–	–	1	–	20
Dänemark	5	6	2	6	5	1	25	2	–	4	6	–	31
Estland	1	–	2	1	–	–	4	1	2	1	4	–	8
Finnland	2	4	1	1	1	6	15	–	1	–	1	–	16
Frankreich	14	15	12	7	9	9	66	8	7	3	18	1	85
Griechenland	165	130	137	134	144	122	832	61	54	57	172	1	1 005
Großbritannien/Nordirland	35	22	37	17	31	24	166	13	6	8	27	–	193
Irland	1	2	2	3	3	4	15	–	1	2	3	–	18
Island	–	–	–	1	–	–	1	–	–	–	–	–	1
Italien	302	293	312	312	336	303	1 858	94	74	77	245	1	2 104
Kroatien	44	35	42	57	66	63	307	26	20	18	64	–	371
Lettland	2	5	3	1	3	3	17	2	1	–	3	–	20
Litauen	1	4	6	1	1	1	14	–	–	–	–	–	14
Malta	–	–	–	–	–	–	–	–	1	–	1	–	1
Mazedonien	54	32	34	34	28	21	203	12	7	8	27	–	230
Moldau, Republik	3	4	4	–	1	7	19	3	2	–	5	–	24
Monaco	–	–	3	1	–	–	4	–	–	–	–	–	4
Niederlande	25	23	30	21	27	18	144	14	7	7	28	–	172
Norwegen	2	1	1	–	1	2	7	–	–	1	1	–	8
Österreich	12	13	9	4	12	12	62	4	6	2	12	–	74
Polen	87	78	85	57	89	89	485	39	36	29	104	–	589
Portugal	67	55	61	46	49	61	339	14	15	10	39	–	378
Rumänien	12	4	9	6	8	8	47	4	2	2	8	–	55
Russische Föderation	65	55	69	49	65	70	373	39	20	24	83	–	456
Schweden	5	6	2	4	3	4	24	–	–	1	1	–	25
Schweiz	5	5	6	2	5	4	27	1	1	–	2	–	29
Serbien und Montenegro	204	193	182	184	203	164	1 130	57	48	46	151	–	1 281
Slowakei	3	–	–	2	1	3	9	1	–	–	1	–	10
Slowenien	7	4	2	2	4	1	20	1	3	3	7	–	27
Spanien	37	45	52	57	55	52	298	21	9	17	47	–	345
Tschechische Republik	7	5	4	5	3	4	28	2	1	2	5	–	33
Türkei	3 288	3 320	3 299	3 452	3 328	2 973	19 660	1 004	706	553	2 263	5	21 928
Ukraine	32	31	30	26	33	38	190	32	31	19	82	–	272
Ungarn	1	6	4	1	5	4	21	1	–	1	2	–	23
Weißrussland (Belarus)	5	6	2	1	3	7	24	3	3	–	6	–	30
übriges Europa	51	34	27	28	28	21	189	14	4	6	24	–	213
Europa zusammen	4 740	4 598	4 657	4 707	4 733	4 245	27 680	1 542	1 127	942	3 611	8	31 299
Algerien	–	2	3	2	3	7	17	1	2	3	6	–	23
Äthiopien	–	1	2	1	1	3	8	2	–	2	4	–	12
Ghana	11	6	11	10	15	13	66	1	3	3	7	–	73
Marokko	146	143	144	168	201	172	974	84	62	65	211	–	1 185
Tunesien	9	19	28	27	39	42	164	14	20	12	46	–	210
übriges Afrika	81	84	82	81	73	74	475	29	23	15	67	1	543
Afrika zusammen	247	255	270	289	332	311	1 704	131	110	100	341	1	2 046
Brasilien	6	4	8	5	16	9	48	4	1	3	8	–	56
Chile	2	–	–	–	–	–	2	–	–	–	–	–	2
Kanada	3	4	2	4	3	2	18	3	–	–	3	–	21
Vereinigte Staaten	29	19	24	24	26	21	143	3	2	2	7	–	150
übriges Amerika	27	16	14	10	10	18	95	4	5	–	9	–	104
Amerika zusammen	67	43	48	43	55	50	306	14	8	5	27	–	333

Noch: 6. Ausländische Schülerinnen und Schüler 2003/2004 nach Herkunftsland und Schuljahrgang bzw. Bildungsbereich

Herkunftsland	Ausländische Schülerinnen und Schüler												insgesamt
	davon im Schuljahrgang / in der Bildungsstufe												
	05	06	07	08	09	10	Sekundarstufe I	11	12	13	Sekundarstufe II	ohne Jahrgang ²⁾	
noch: Gesamtschule													
Afghanistan	61	57	74	75	85	59	411	38	32	14	84	-	495
Indien	8	5	10	12	7	10	52	7	1	1	9	-	61
Indonesien	1	2	1	-	-	-	4	1	1	-	2	-	6
Iran, Islam. Republik	66	49	61	73	72	78	399	68	40	53	161	-	560
Israel	4	3	-	3	3	2	15	-	-	-	-	-	15
Japan	8	7	6	13	12	23	69	2	1	-	3	-	72
Jordanien	4	5	5	6	7	4	31	2	1	-	3	-	34
Korea, Dem. Volksrepublik	-	-	1	-	1	2	4	-	-	-	-	-	4
Korea, Republik	4	7	12	4	3	6	36	2	2	1	5	-	41
Libanon	134	130	131	130	110	107	742	29	14	9	52	-	794
Pakistan	14	8	24	14	11	8	79	4	-	1	5	-	84
Philippinen	1	5	5	6	6	5	28	3	-	1	4	-	32
Sri Lanka	55	96	67	60	58	43	379	33	35	11	79	-	458
Syrien, Arab. Republik	21	27	20	25	14	14	121	6	6	3	15	-	136
Thailand	21	23	14	20	10	10	98	5	4	3	12	-	110
Vietnam	9	18	22	12	12	26	99	5	10	8	23	-	122
übriges Asien	108	105	96	93	68	79	549	38	36	19	93	-	642
Asien zusammen	519	547	549	546	479	476	3 116	243	183	124	550	-	3 666
Australien	2	1	1	-	3	-	7	1	2	-	3	-	10
Neuseeland	3	-	-	1	-	1	5	-	-	-	-	-	5
übriges Ozeanien	1	2	1	-	2	1	7	-	-	-	-	-	7
Ozeanische Staaten	6	3	2	1	5	2	19	1	2	-	3	-	22
Staatenlos	5	6	8	9	2	2	32	4	3	4	11	-	43
Ungeklärt	22	30	16	15	31	27	141	8	4	4	16	-	157
Ohne Angabe	11	13	8	13	12	4	61	2	3	-	5	-	66
Ausländische Schüler insgesamt	5 617	5 495	5 558	5 623	5 649	5 117	33 059	1 945	1 440	1 179	4 564	9	37 632
darunter													
EU-Länder	678	623	662	620	686	622	3 891	232	182	192	606	3	4 500
Anwerbeländer	4 425	4 343	4 385	4 580	4 562	4 065	26 360	1 436	1 060	889	3 385	7	29 752

Noch: 6. Ausländische Schülerinnen und Schüler 2003/2004 nach Herkunftsland und Schuljahrgang bzw. Bildungsbereich

Herkunftsland	Ausländische Schülerinnen und Schüler									
	davon im								berufs- bildenden Bereich	ins- gesamt
	allgemein bildenden Bereich				Sonderschulbereich					
	davon			zu- sammen	davon			zu- sammen		
	Primar- stufe	Sekundar- stufe I	Sekundar- stufe II		Primar- stufe	Sekundar- stufe I	geistig Behinderte und Kranke			
freie Waldorfschule										
Albanien	–	–	–	–	–	1	2	3	–	3
Belgien	1	5	1	7	–	–	–	–	–	7
Bosnien und Herzegowina	1	3	–	4	–	–	–	–	–	4
Bulgarien	–	–	1	1	–	–	–	–	–	1
Dänemark	–	1	–	1	–	–	–	–	–	1
Estland	1	–	–	1	–	–	–	–	–	1
Finnland	–	1	1	2	–	–	–	–	–	2
Frankreich	4	2	1	7	–	–	–	–	–	7
Griechenland	–	1	1	2	–	–	–	–	–	2
Großbritannien/Nordirland	5	4	1	10	–	–	–	–	–	10
Italien	3	3	1	7	1	3	3	7	–	14
Kroatien	2	1	–	3	–	1	–	1	–	4
Moldau, Republik	–	–	1	1	–	–	–	–	–	1
Niederlande	7	9	3	19	–	–	1	1	–	20
Norwegen	–	1	–	1	–	–	–	–	–	1
Österreich	3	3	1	7	–	–	–	–	–	7
Polen	–	1	1	2	–	–	1	1	1	4
Portugal	1	2	2	5	–	–	–	–	1	6
Rumänien	1	–	–	1	–	1	1	2	–	3
Russische Föderation	7	11	11	29	–	1	–	1	1	31
Schweden	–	1	–	1	–	–	–	–	–	1
Schweiz	3	–	3	6	–	–	–	–	–	6
Serbien und Montenegro	–	–	–	–	–	1	–	1	–	1
Slowenien	–	1	–	1	–	–	–	–	–	1
Spanien	–	3	–	3	–	–	1	1	1	5
Tschechische Republik	2	–	–	2	–	–	–	–	–	2
Türkei	11	21	5	37	4	6	13	23	–	60
Ukraine	1	4	–	5	–	–	–	–	–	5
Weißrussland (Belarus)	–	1	–	1	–	–	–	–	–	1
übriges Europa	–	1	–	1	–	–	1	1	–	2
Europa zusammen	53	80	34	167	5	14	23	42	4	213
Ghana	–	1	–	1	–	–	–	–	–	1
Marokko	–	3	–	3	–	–	1	1	–	4
übriges Afrika	1	3	1	5	–	–	–	–	–	5
Afrika zusammen	1	7	1	9	–	–	1	1	–	10
Brasilien	1	1	2	4	–	–	–	–	–	4
Chile	1	2	–	3	–	–	–	–	–	3
Vereinigte Staaten	3	7	–	10	–	–	–	–	–	10
übriges Amerika	–	2	1	3	–	–	–	–	–	3
Amerika zusammen	5	12	3	20	–	–	–	–	–	20

Noch: **6. Ausländische Schülerinnen und Schüler 2003/2004 nach Herkunftsland und Schuljahrgang bzw. Bildungsbereich**

Herkunftsland	Ausländische Schülerinnen und Schüler									
	davon im								berufs- bildenden Bereich	ins- gesamt
	allgemein bildenden Bereich				Sonderschulbereich					
	davon			zu- sammen	davon			zu- sammen		
	Primar- stufe	Sekundar- stufe I	Sekundar- stufe II		Primar- stufe	Sekundar- stufe I	geistig Behinderte und Kranke			

noch: **freie Waldorfschule**

Afghanistan	–	2	–	2	–	–	1	1	–	3
Indien	–	1	–	1	–	–	–	–	–	1
Iran, Islam. Republik	3	4	4	11	1	2	–	3	–	14
Japan	1	8	2	11	–	–	1	1	–	12
Korea, Republik	–	2	1	3	–	–	–	–	–	3
Libanon	–	–	–	–	–	–	1	1	–	1
Sri Lanka	–	–	–	–	–	–	2	2	–	2
Syrien, Arab. Republik	–	1	–	1	1	1	–	2	–	3
Vietnam	–	2	–	2	–	–	–	–	–	2
übriges Asien	–	1	1	2	–	–	–	–	–	2
Asien zusammen	4	21	8	33	2	3	5	10	–	43
Australien	–	1	1	2	–	–	–	–	–	2
Ozeanische Staaten	–	1	1	2	–	–	–	–	–	2
Ausländische Schüler insgesamt	63	121	47	231	7	17	29	53	4	288
darunter										
EU-Länder	24	35	12	71	1	3	5	9	2	82
Anwerbeländer	18	38	9	65	5	11	18	34	2	101

7. Schulabgängerinnen und -abgänger im Abgangsjahr 2003 nach Schuljahrgang bzw. Semester und Abgangsart

Schuljahrgang / Semester Bildungsstufe	Schulabgänger/-innen												ins- gesamt	
	mit Hauptschulabschluss nach Jahrgang 09		mit Sekundarabschluss I					mit Fachhochschulreife	mit Hochschulreife	mit sonstigem Abschluss ¹⁾	ohne Hauptschulabschluss			
	zu- sammen	darunter mit Qualifikationsvermerk	zu- sammen	davon mit		zu- sammen	mit Quali- fikations- vermerk				zu- sammen	darunter		
				Haupt- schulab- schluss nach Jahr- gang 10	Fachoberschulreife			Lern- behin- derten- ab- schluss	Geistig- behin- derten- ab- schluss					
Hauptschule														
UNT09	a	x	x	x	x	x	x	x	x	x	2 165	-	x	2 165
	b	x	x	x	x	x	x	x	x	x	775	-	x	775
	c	x	x	x	x	x	x	x	x	x	625	-	x	625
	d	x	x	x	x	x	x	x	x	x	230	-	x	230
09	a	3 056	112	x	x	x	x	x	x	x	3 441	7	x	6 497
	b	1 179	50	x	x	x	x	x	x	x	1 310	3	x	2 489
	c	530	28	x	x	x	x	x	x	x	901	-	x	1 431
	d	232	10	x	x	x	x	x	x	x	357	-	x	589
10	a	82	60	26	15	11	9	x	x	x	6	6	x	114
	b	37	29	9	5	4	3	x	x	x	4	4	x	50
	c	58	54	1	1	-	-	x	x	x	1	1	x	60
	d	28	26	-	-	-	-	x	x	x	-	-	x	28
10 Typ A	a	1 413	-	23 871	23 871	x	x	x	x	x	-	x	x	25 284
	b	571	-	10 062	10 062	x	x	x	x	x	-	x	x	10 633
	c	392	-	4 517	4 517	x	x	x	x	x	-	x	x	4 909
	d	154	-	2 056	2 056	x	x	x	x	x	-	x	x	2 210
10 Typ B	a	312	312	16 151	540	15 611	6 983	x	x	x	-	x	x	16 463
	b	150	150	7 755	240	7 515	3 620	x	x	x	-	x	x	7 905
	c	95	95	2 900	135	2 765	1 231	x	x	x	-	x	x	2 995
	d	50	50	1 488	65	1 423	657	x	x	x	-	x	x	1 538
ohne Jahrgang ²⁾	a	-	-	-	-	-	-	x	x	x	11	x	11	11
	b	-	-	-	-	-	-	x	x	x	7	x	7	7
	c	-	-	-	-	-	-	x	x	x	-	x	-	-
	d	-	-	-	-	-	-	x	x	x	-	x	-	-
Insgesamt	a	4 863	484	40 048	24 426	15 622	6 992	x	x	x	5 623	13	11	50 534
	b	1 937	229	17 826	10 307	7 519	3 623	x	x	x	2 096	7	7	21 859
	c	1 075	177	7 418	4 653	2 765	1 231	x	x	x	1 527	1	-	10 020
	d	464	86	3 544	2 121	1 423	657	x	x	x	587	-	-	4 595
Volksschule														
UNT09	a	-	-	x	x	x	x	x	x	x	-	-	x	-
	b	-	-	x	x	x	x	x	x	x	-	-	x	-
	c	-	-	x	x	x	x	x	x	x	-	-	x	-
	d	-	-	x	x	x	x	x	x	x	-	-	x	-
09	a	2	-	x	x	x	x	x	x	x	-	-	x	2
	b	1	-	x	x	x	x	x	x	x	-	-	x	1
	c	-	-	x	x	x	x	x	x	x	-	-	x	-
	d	-	-	x	x	x	x	x	x	x	-	-	x	-
10	a	-	-	x	x	x	x	x	x	x	-	-	x	-
	b	-	-	x	x	x	x	x	x	x	-	-	x	-
	c	-	-	x	x	x	x	x	x	x	-	-	x	-
	d	-	-	x	x	x	x	x	x	x	-	-	x	-
10 Typ A	a	-	-	38	38	x	x	x	x	x	-	x	x	38
	b	-	-	22	22	x	x	x	x	x	-	x	x	22
	c	-	-	2	2	x	x	x	x	x	-	x	x	2
	d	-	-	2	2	x	x	x	x	x	-	x	x	2
10 Typ B	a	-	-	21	-	21	9	x	x	x	-	x	x	21
	b	-	-	12	-	12	4	x	x	x	-	x	x	12
	c	-	-	1	-	1	-	x	x	x	-	x	x	1
	d	-	-	-	-	-	-	x	x	x	-	x	x	-
ohne Jahrgang ²⁾	a	-	-	-	-	-	-	x	x	x	-	x	-	-
	b	-	-	-	-	-	-	x	x	x	-	x	-	-
	c	-	-	-	-	-	-	x	x	x	-	x	-	-
	d	-	-	-	-	-	-	x	x	x	-	x	-	-
Insgesamt	a	2	-	59	38	21	9	x	x	x	-	-	-	61
	b	1	-	34	22	12	4	x	x	x	-	-	-	35
	c	-	-	3	2	1	-	x	x	x	-	-	-	3
	d	-	-	2	2	-	-	x	x	x	-	-	-	2

1) Schulabgängerinnen und -abgänger aus dem berufsbildenden Bereich der freien Waldorfschulen bzw. der Weiterbildungskollegs – 2) Gesamtschule: geistig Behinderte in Integrationsklassen; freie Waldorfschule: Klassen für geistig Behinderte und Kranke sowie Klassen des berufsbildenden Bereiches

Noch: 7. Schulabgängerinnen und -abgänger im Abgangsjahr 2003 nach Schuljahrgang bzw. Semester und Abgangsart

Schuljahrgang / Semester Bildungsstufe	Schulabgänger/-innen												insgesamt	
	mit Hauptschulabschluss nach Jahrgang 09		mit Sekundarabschluss I					mit Fachhochschulreife	mit Hochschulreife	mit sonstigem Abschluss ¹⁾	ohne Hauptschulabschluss			
	zu- sammen	darunter mit Quali- fikations- vermerk	zu- sammen	davon mit			zu- sammen				Lern- behin- derten- ab- schluss	Geistig- behin- derten- ab- schluss		
				Haupt- schulab- schluss nach Jahr- gang 10	zu- sammen	mit Quali- fikations- vermerk								
Realschule														
UNT09	a	x	x	x	x	x	x	x	x	x	106	-	x	106
	b	x	x	x	x	x	x	x	x	x	41	-	x	41
	c	x	x	x	x	x	x	x	x	x	11	-	x	11
	d	x	x	x	x	x	x	x	x	x	3	-	x	3
09	a	387	119	x	x	x	x	x	x	x	455	-	x	842
	b	185	63	x	x	x	x	x	x	x	196	-	x	381
	c	25	6	x	x	x	x	x	x	x	45	-	x	70
	d	12	4	x	x	x	x	x	x	x	18	-	x	30
10	a	790	790	45 866	1 044	44 822	20 204	x	x	x	4	4	x	46 660
	b	370	370	23 715	487	23 228	11 490	x	x	x	2	2	x	24 087
	c	87	87	3 196	109	3 087	1 340	x	x	x	-	-	x	3 283
	d	44	44	1 714	59	1 655	777	x	x	x	-	-	x	1 758
ohne Jahrgang ²⁾	a	x	x	x	x	x	x	x	x	x	1	x	1	1
	b	x	x	x	x	x	x	x	x	x	-	x	-	-
	c	x	x	x	x	x	x	x	x	x	-	x	-	-
	d	x	x	x	x	x	x	x	x	x	-	x	-	-
Insgesamt	a	1 177	909	45 866	1 044	44 822	20 204	x	x	x	566	4	1	47 609
	b	555	433	23 715	487	23 228	11 490	x	x	x	239	2	-	24 509
	c	112	93	3 196	109	3 087	1 340	x	x	x	56	-	-	3 364
	d	56	48	1 714	59	1 655	777	x	x	x	21	-	-	1 791
Gymnasium														
UNT09	a	x	x	x	x	x	x	x	x	x	78	-	x	78
	b	x	x	x	x	x	x	x	x	x	41	-	x	41
	c	x	x	x	x	x	x	x	x	x	15	-	x	15
	d	x	x	x	x	x	x	x	x	x	6	-	x	6
09	a	351	121	x	x	x	x	x	x	x	124	-	x	475
	b	181	71	x	x	x	x	x	x	x	50	-	x	231
	c	33	8	x	x	x	x	x	x	x	14	-	x	47
	d	7	3	x	x	x	x	x	x	x	5	-	x	12
10	a	293	293	5 484	390	5 094	4 658	x	x	x	-	-	x	5 777
	b	146	146	3 119	203	2 916	2 686	x	x	x	-	-	x	3 265
	c	25	25	238	24	214	190	x	x	x	-	-	x	263
	d	15	15	146	14	132	117	x	x	x	-	-	x	161
Sekundarstufe I	a	644	414	5 484	390	5 094	4 658	x	x	x	202	-	x	6 330
	b	327	217	3 119	203	2 916	2 686	x	x	x	91	-	x	3 537
	c	58	33	238	24	214	190	x	x	x	29	-	x	325
	d	22	18	146	14	132	117	x	x	x	11	-	x	179
11	a	-	-	1 917	-	1 917	1 917	1 158	x	x	x	-	x	3 075
	b	-	-	1 003	-	1 003	1 003	699	x	x	x	-	x	1 702
	c	-	-	226	-	226	226	89	x	x	x	-	x	315
	d	-	-	119	-	119	119	53	x	x	x	-	x	172

Noch: 7. Schulabgängerinnen und -abgänger im Abgangsjahr 2003 nach Schuljahrgang bzw. Semester und Abgangsart

Schuljahrgang / Semester Bildungsstufe	Schulabgänger/-innen													ins- gesamt
	mit Hauptschul- abschluss nach Jahrgang 09		mit Sekundarabschluss I					mit Fach- hoch- schul- reife	mit Hoch- schul- reife	mit son- tigem Ab- schluss ¹⁾	ohne Hauptschulabschluss			
	zu- sam- men	darunter mit Quali- fika- tions- vermerk	zu- sam- men	davon mit		zu- sam- men	mit Quali- fika- tions- vermerk				zu- sam- men	Lern- behin- derten- ab- schluss	Geistig- behin- derten- ab- schluss	
				Haupt- schulab- schluss nach Jahr- gang 10	Fachoberschulreife									
noch: Gymnasium														
12	a	-	-	579	-	579	579	1 777	x	x	x	-	x	2 356
	b	-	-	285	-	285	285	984	x	x	x	-	x	1 269
	c	-	-	70	-	70	70	122	x	x	x	-	x	192
	d	-	-	39	-	39	39	72	x	x	x	-	x	111
13	a	-	-	56	-	56	56	1 124	42 749	x	x	-	x	43 929
	b	-	-	29	-	29	29	552	24 049	x	x	-	x	24 630
	c	-	-	14	-	14	14	114	1 737	x	x	-	x	1 865
	d	-	-	11	-	11	11	56	998	x	x	-	x	1 065
Sekundarstufe II	a	-	-	2 552	-	2 552	2 552	4 059	42 749	x	x	-	x	49 360
	b	-	-	1 317	-	1 317	1 317	2 235	24 049	x	x	-	x	27 601
	c	-	-	310	-	310	310	325	1 737	x	x	-	x	2 372
	d	-	-	169	-	169	169	181	998	x	x	-	x	1 348
Insgesamt	a	644	414	8 036	390	7 646	7 210	4 059	42 749	x	202	-	x	55 690
	b	327	217	4 436	203	4 233	4 003	2 235	24 049	x	91	-	x	31 138
	c	58	33	548	24	524	500	325	1 737	x	29	-	x	2 697
	d	22	18	315	14	301	286	181	998	x	11	-	x	1 527
Gesamtschule														
UNT09	a	x	x	x	x	x	x	x	x	x	63	-	x	63
	b	x	x	x	x	x	x	x	x	x	24	-	x	24
	c	x	x	x	x	x	x	x	x	x	14	-	x	14
	d	x	x	x	x	x	x	x	x	x	7	-	x	7
09	a	542	-	x	x	x	x	x	x	x	1 040	1	x	1 582
	b	238	-	x	x	x	x	x	x	x	425	-	x	663
	c	104	-	x	x	x	x	x	x	x	206	-	x	310
	d	50	-	x	x	x	x	x	x	x	87	-	x	137
10	a	882	843	19 132	7 776	11 356	2 183	x	x	x	15	15	x	20 029
	b	400	387	8 934	3 396	5 538	1 168	x	x	x	6	6	x	9 340
	c	182	178	2 895	1 370	1 525	277	x	x	x	-	-	x	3 077
	d	79	77	1 466	668	798	161	x	x	x	-	-	x	1 545
ohne Jahrgang ²⁾	a	x	x	x	x	x	x	x	x	x	15	x	15	15
	b	x	x	x	x	x	x	x	x	x	5	x	5	5
	c	x	x	x	x	x	x	x	x	x	3	x	3	3
	d	x	x	x	x	x	x	x	x	x	1	x	1	1
Sekundarstufe I	a	1 424	843	19 132	7 776	11 356	2 183	x	x	x	1 133	16	15	21 689
	b	638	387	8 934	3 396	5 538	1 168	x	x	x	460	6	5	10 032
	c	286	178	2 895	1 370	1 525	277	x	x	x	223	-	3	3 404
	d	129	77	1 466	668	798	161	x	x	x	95	-	1	1 690

Noch: 7. Schulabgängerinnen und -abgänger im Abgangsjahr 2003 nach Schuljahrgang bzw. Semester und Abgangsart

Schuljahrgang / Semester Bildungsstufe	Schulabgänger/-innen												insgesamt	
	mit Hauptschulabschluss nach Jahrgang 09		mit Sekundarabschluss I				mit Fachhochschulreife	mit Hochschulreife	mit sonstigem Abschluss ¹⁾	ohne Hauptschulabschluss				
	zu-sammen	darunter mit Qualifikationsvermerk	zu-sammen	davon mit		zu-sammen				Lern-behinderten-ab-schluss	Geistig-behinderten-ab-schluss			
				Haupt-schulabschluss nach Jahrgang 10	Fachoberschulreife									
a = Zusammen b = weiblich c = Ausländer/-innen zusammen d = Ausländerinnen														
noch: Gesamtschule														
11	a	-	-	869	-	869	869	244	x	x	x	-	x	1 113
	b	-	-	402	-	402	402	148	x	x	x	-	x	550
	c	-	-	169	-	169	169	32	x	x	x	-	x	201
	d	-	-	76	-	76	76	19	x	x	x	-	x	95
12	a	-	-	245	-	245	245	715	x	x	x	-	x	960
	b	-	-	118	-	118	118	417	x	x	x	-	x	535
	c	-	-	43	-	43	43	113	x	x	x	-	x	156
	d	-	-	26	-	26	26	69	x	x	x	-	x	95
13	a	-	-	30	-	30	30	490	6 605	x	x	-	x	7 125
	b	-	-	15	-	15	15	232	3 520	x	x	-	x	3 767
	c	-	-	5	-	5	5	85	775	x	x	-	x	865
	d	-	-	4	-	4	4	41	421	x	x	-	x	466
Sekundarstufe II	a	-	-	1 144	-	1 144	1 144	1 449	6 605	x	x	-	x	9 198
	b	-	-	535	-	535	535	797	3 520	x	x	-	x	4 852
	c	-	-	217	-	217	217	230	775	x	x	-	x	1 222
	d	-	-	106	-	106	106	129	421	x	x	-	x	656
Insgesamt	a	1 424	843	20 276	7 776	12 500	3 327	1 449	6 605	x	1 133	16	15	30 887
	b	638	387	9 469	3 396	6 073	1 703	797	3 520	x	460	6	5	14 884
	c	286	178	3 112	1 370	1 742	494	230	775	x	223	-	3	4 626
	d	129	77	1 572	668	904	267	129	421	x	95	-	1	2 346
freie Waldorfschule														
UNT09	a	-	.	x	x	x	x	x	x	-	1	-	x	1
	b	-	.	x	x	x	x	x	x	-	-	-	x	-
	c	-	.	x	x	x	x	x	x	-	-	-	x	-
	d	-	.	x	x	x	x	x	x	-	-	-	x	-
09	a	-	.	x	x	x	x	x	x	-	7	-	x	7
	b	-	.	x	x	x	x	x	x	-	4	-	x	4
	c	-	.	x	x	x	x	x	x	-	1	-	x	1
	d	-	.	x	x	x	x	x	x	-	-	-	x	-
10	a	107	.	-	-	-	x	x	x	7	56	56	x	170
	b	47	.	-	-	-	x	x	x	4	28	28	x	79
	c	5	.	-	-	-	x	x	x	1	1	1	x	7
	d	2	.	-	-	-	x	x	x	1	-	-	x	3
11	a	x	x	55	55	-	x	x	x	-	x	-	x	55
	b	x	x	24	24	-	x	x	x	-	x	-	x	24
	c	x	x	1	1	-	x	x	x	-	x	-	x	1
	d	x	x	-	-	-	x	x	x	-	x	-	x	-
12	a	x	x	434	x	434	.	x	x	13	-	-	x	447
	b	x	x	208	x	208	.	x	x	8	-	-	x	216
	c	x	x	11	x	11	.	x	x	-	-	-	x	11
	d	x	x	7	x	7	.	x	x	-	-	-	x	7
13	a	x	x	43	x	43	.	3	492	-	x	-	x	538
	b	x	x	22	x	22	.	1	273	-	x	-	x	296
	c	x	x	2	x	2	.	-	8	-	x	-	x	10
	d	x	x	2	x	2	.	-	4	-	x	-	x	6
ohne Jahrgang ²⁾	a	-	.	-	-	-	.	-	-	-	23	-	23	23
	b	-	.	-	-	-	.	-	-	-	11	-	11	11
	c	-	.	-	-	-	.	-	-	-	-	-	-	-
	d	-	.	-	-	-	.	-	-	-	-	-	-	-
Insgesamt	a	107	.	532	55	477	.	3	492	20	87	56	23	1 241
	b	47	.	254	24	230	.	1	273	12	43	28	11	630
	c	5	.	14	1	13	.	-	8	1	2	1	-	30
	d	2	.	9	-	9	.	-	4	1	-	-	-	16

Noch: 7. Schulabgängerinnen und -abgänger im Abgangsjahr 2003 nach Schuljahrgang bzw. Semester und Abgangsart

Schuljahrgang / Semester Bildungsstufe a = Zusammen b = weiblich c = Ausländer/-innen zusammen d = Ausländerinnen	Schulabgänger/-innen												ins- gesamt
	mit Hauptschulabschluss nach Jahrgang 09		mit Sekundarabschluss I				mit Fachhochschulreife	mit Hochschulreife	mit sonstigem Abschluss ¹⁾	ohne Hauptschulabschluss			
	zu- sammen	darunter mit Qualifikations- vermerk	zu- sammen	davon mit		zu- sammen				mit Quali- fikations- vermerk	zu- sammen	darunter	
				Haupt- schulab- schluss nach Jahr- gang 10	Fachoberschulreife		Lern- behin- derten- ab- schluss	Geistig- behin- derten- ab- schluss					
Weiterbildungskolleg													
Vorkurs	a	133	.	-	-	-	-	-	x	x	x	x	133
	b	42	.	-	-	-	-	-	x	x	x	x	42
	c	42	.	-	-	-	-	-	x	x	x	x	42
	d	21	.	-	-	-	-	-	x	x	x	x	21
01	a	379	.	83	83	-	-	-	-	-	x	x	462
	b	182	.	40	40	-	-	-	-	-	x	x	222
	c	92	.	14	14	-	-	-	-	-	x	x	106
	d	42	.	6	6	-	-	-	-	-	x	x	48
02	a	204	.	242	172	70	47	-	x	x	x	x	446
	b	97	.	117	81	36	28	-	x	x	x	x	214
	c	55	.	57	49	8	7	-	x	x	x	x	112
	d	26	.	27	25	2	1	-	x	x	x	x	53
03	a	67	.	352	247	105	72	-	x	x	x	x	419
	b	32	.	167	123	44	29	-	x	x	x	x	199
	c	8	.	73	68	5	4	-	x	x	x	x	81
	d	5	.	34	31	3	2	-	x	x	x	x	39
04	a	-	.	1 284	56	1 228	894	759	-	x	x	x	2 043
	b	-	.	594	25	569	425	349	-	x	x	x	943
	c	-	.	277	16	261	176	119	-	x	x	x	396
	d	-	.	111	4	107	75	51	-	x	x	x	162
05	a	-	.	5	-	5	5	146	-	x	x	x	151
	b	-	.	2	-	2	2	69	-	x	x	x	71
	c	-	.	1	-	1	1	11	-	x	x	x	12
	d	-	.	1	-	1	1	6	-	x	x	x	7
06	a	-	.	-	-	-	-	41	1 691	x	x	x	1 732
	b	-	.	-	-	-	-	18	953	x	x	x	971
	c	-	.	-	-	-	-	7	127	x	x	x	134
	d	-	.	-	-	-	-	2	75	x	x	x	77
Insgesamt	a	783	.	1 966	558	1 408	1 018	946	1 691	x	x	x	5 386
	b	353	.	920	269	651	484	436	953	x	x	x	2 662
	c	197	.	422	147	275	188	137	127	x	x	x	883
	d	94	.	179	66	113	79	59	75	x	x	x	407

**8. Teilnehmerinnen und Teilnehmer am Fremdsprachenunterricht 2003/2004
nach Schuljahrgang bzw. Bildungsbereich**

Sprache	Teilnehmer/-innen								ins- gesamt
	davon								
	im Schuljahrgang							jahrgangs- übergreifender Gruppen- unterricht ¹⁾	
	05	06	07	08	09	10			
Hauptschule									
Englisch	41 888	48 338	55 916	56 423	64 340	48 809	4 459	320 173	
Französisch	5	8	552	485	256	64	120	1 490	
Niederländisch	20	69	106	91	82	72	–	440	
Sonstige Sprachen	–	51	20	23	21	19	25	159	
Insgesamt	41 913	48 466	56 594	57 022	64 699	48 964	4 604	322 262	

Sprache	Teilnehmer/-innen											ins- gesamt
	davon											
	im Schuljahrgang										jahrgangs- übergreifender Gruppen- unterricht ¹⁾	
	01	02	03	04	05	06	07	08	09	10		
Volksschule												
Englisch	–	–	33	–	59	59	60	61	60	51	–	383
Insgesamt	–	–	33	–	59	59	60	61	60	51	–	383

Sprache	Teilnehmer/-innen								ins- gesamt
	davon								
	im Schuljahrgang							jahrgangs- übergreifender Gruppen- unterricht ¹⁾	
	05	06	07	08	09	10			
Realschule									
Englisch	64 015	68 399	62 779	60 592	59 192	54 490	2 956	372 423	
Französisch	289	460	58 806	16 964	17 451	17 111	873	111 954	
Latein	–	–	–	–	14	29	–	43	
Spanisch	30	132	79	121	918	851	73	2 204	
Russisch	113	120	105	–	90	8	46	482	
Italienisch	–	–	93	52	475	365	80	1 065	
Niederländisch	29	29	2 116	839	1 044	893	383	5 333	
Türkisch	–	–	–	14	14	13	–	41	
Polnisch	146	152	144	90	86	110	–	728	
Sonstige Sprachen	–	128	55	–	253	244	138	818	
Insgesamt	64 622	69 420	124 177	78 672	79 537	74 114	4 549	495 091	

1) einschließlich ausgesiedelter Abiturientinnen und Abiturienten, die an Sonderlehrgängen an Gymnasien bzw. Weiterbildungskollegs teilnehmen

Noch: **8. Teilnehmerinnen und Teilnehmer am Fremdsprachenunterricht 2003/2004 nach Schuljahrgang bzw. Bildungsbereich**

Sprache	Teilnehmer/-innen										insgesamt
	davon										
	im Schuljahrgang									jahrgangs- über- greifender Gruppen- unterricht	
	05	06	07	08	09	10	11	12	13 ¹⁾		
Gymnasium											
Englisch	69 191	70 571	68 944	64 922	62 293	58 630	60 641	50 465	44 377	4 909	554 943
Französisch	1 725	2 080	33 857	32 610	41 929	39 982	18 378	12 641	5 259	4 055	192 516
Latein	2 952	3 205	35 915	33 076	34 012	31 049	22 457	5 302	1 296	867	170 131
Spanisch	31	23	24	25	1 444	1 446	15 736	10 247	3 740	928	33 644
Russisch	–	28	–	–	425	428	1 032	684	342	398	3 337
Italienisch	–	–	26	23	365	243	4 288	2 690	1 085	622	9 342
Niederländisch	–	–	–	–	188	189	1 298	973	429	286	3 363
Türkisch	37	25	96	113	95	52	81	53	54	83	689
Griechisch	–	–	–	29	483	416	252	214	102	140	1 636
Chinesisch	25	–	–	–	–	–	15	8	–	71	119
Hebraeisch	–	–	–	–	–	–	153	88	49	29	319
Japanisch	–	–	–	57	70	42	67	55	29	152	472
Neugriechisch	–	–	4	10	19	12	–	12	10	–	67
Polnisch	–	–	–	–	–	–	–	11	–	26	37
Portugiesisch	–	–	5	4	–	6	53	50	16	–	134
Sonstige Sprachen	55	20	–	–	22	25	105	69	–	58	354
Insgesamt	74 016	75 952	138 871	130 869	141 345	132 520	124 556	83 562	56 788	12 624	971 103
Gesamtschule											
Englisch	42 053	43 379	40 675	39 380	39 721	37 530	18 197	10 022	7 445	3 483	281 885
Französisch	39	63	7 534	7 323	7 309	7 346	2 630	1 417	771	521	34 953
Latein	20	20	1 600	1 335	4 633	4 394	2 942	1 324	301	36	16 605
Spanisch	–	73	277	171	1 570	1 441	6 647	4 200	1 760	209	16 348
Russisch	–	8	15	28	54	44	44	21	25	76	315
Italienisch	48	85	139	107	211	213	1 073	574	219	9	2 678
Niederländisch	–	40	237	199	183	152	318	208	100	35	1 472
Türkisch	58	47	1 195	1 228	862	892	86	30	49	127	4 574
Griechisch	–	9	–	–	18	21	–	–	–	–	48
Neugriechisch	20	–	36	9	28	20	43	53	49	24	282
Portugiesisch	–	17	15	–	–	–	–	–	–	–	32
Sonstige Sprachen	11	11	24	8	18	30	–	–	–	69	171
Insgesamt	42 249	43 752	51 747	49 788	54 607	52 083	31 980	17 849	10 719	4 589	359 363

Noch: **8. Teilnehmerinnen und Teilnehmer am Fremdsprachenunterricht 2003/2004 nach Schuljahrgang bzw. Bildungsbereich**

Sprache	Teilnehmer/-innen								insgesamt
	davon im							berufs- bildenden Bereich	
	allgemein bildenden Bereich				Sonderschulbereich				
	davon			zu- sammen	davon		zu- sammen		
Primar- stufe	Sekundar- stufe I	Sekundar- stufe II	Primar- stufe		Sekundar- stufe I				

freie Waldorfschule

Englisch	4 388	7 563	2 627	14 578	266	795	1 070	263	15 911
Französisch	2 003	3 975	1 294	7 272	20	5	31	–	7 303
Latein	–	238	143	381	–	–	–	–	381
Russisch	2 251	3 198	990	6 439	24	11	35	–	6 474
Griechisch	–	48	–	48	–	–	–	–	48
Sonstige Sprachen	–	44	45	89	–	–	–	–	89
Insgesamt	8 642	15 066	5 099	28 807	310	811	1 136	263	30 206

Sprache	Teilnehmer/-innen							insgesamt
	davon							
	im Vorkurs	im Semester						
01		02	03	04	05	06 ¹⁾		

Weiterbildungskolleg

Englisch	2 916	5 384	3 756	5 027	2 347	1 443	812	21 685
Französisch	235	1 380	886	825	328	190	77	3 921
Latein	217	863	568	418	199	194	103	2 562
Spanisch	–	157	93	98	57	19	8	432
Russisch	–	73	81	44	48	28	15	289
Italienisch	–	24	–	–	–	–	–	24
Niederländisch	–	85	36	99	14	–	–	234
Griechisch	–	270	54	45	45	57	27	498
Chinesisch	–	–	20	–	–	–	–	20
Hebraeisch	–	3	4	3	2	2	–	14
Sonstige Sprachen	–	17	14	12	–	8	–	51
Zusammen	3 368	8 256	5 512	6 571	3 040	1 941	1 042	29 730

9. Klassen 2003/2004 nach Schuljahrgang, Klassenfrequenz und Standardabweichung

Schuljahrgang Bildungsstufe	Klassen										Durchschnitts- klassen- frequenz	Standard- abwei- chung
	ins- gesamt	davon Klassen mit ... Schüler/-innen										
		bis 10	11 – 15	16 – 20	21 – 25	26 – 30	31 – 35	36 – 40	41 – 45	46 und mehr		
Grundschule												
00 ¹⁾	714	245	271	191	7	–	–	–	–	–	12,7	4,5
01	8 412	17	68	1 267	4 198	2 749	113	–	–	–	23,9	3,5
02	8 054	17	43	1 375	4 267	2 281	71	–	–	–	23,6	3,4
03	7 974	14	56	1 419	4 231	2 165	89	–	–	–	23,5	3,4
04	8 212	21	78	1 536	4 401	2 103	71	2	–	–	23,3	3,5
Insgesamt	33 366	314	516	5 788	17 104	9 298	344	2	–	–	23,3	3,8
Hauptschule												
05	1 814	10	56	752	771	213	12	–	–	–	21,3	3,6
06	1 940	19	29	400	976	495	21	–	–	–	23,1	3,8
07	2 173	21	26	289	986	802	48	1	–	–	24,2	3,9
08	2 226	24	49	223	1 088	787	54	1	–	–	24,1	4,0
09	2 406	37	153	262	1 079	820	54	1	–	–	23,6	4,6
10	2 125	9	112	933	755	278	36	2	–	–	21,1	4,1
Insgesamt	12 684	120	425	2 859	5 655	3 395	225	5	–	–	23,0	4,2
Volksschule												
01	4	–	–	3	–	1	–	–	–	–	21,3	5,1
02	2	–	–	–	1	1	–	–	–	–	25,5	2,5
03	4	–	1	2	–	1	–	–	–	–	18,5	4,4
04	4	–	–	3	1	–	–	–	–	–	19,0	1,9
Primarstufe	14	–	1	8	2	3	–	–	–	–	20,4	4,5
05	4	–	–	1	–	3	–	–	–	–	26,8	4,5
06	3	–	–	–	–	3	–	–	–	–	29,3	0,5
07	4	–	–	1	–	3	–	–	–	–	26,3	4,8
08	3	–	–	–	1	1	1	–	–	–	28,3	3,1
09	4	–	–	1	–	2	1	–	–	–	26,3	5,4
10	4	–	–	1	1	2	–	–	–	–	24,0	3,7
Sekundarstufe I	22	–	–	4	2	14	2	–	–	–	26,6	4,4
Insgesamt	36	–	1	12	4	17	2	–	–	–	24,2	5,4
Realschule												
05	1 999	3	6	2	247	1 433	307	1	–	–	28,2	2,7
06	2 072	–	3	10	207	1 259	592	1	–	–	28,9	2,7
07	2 158	2	4	8	309	1 363	472	–	–	–	28,4	2,9
08	2 106	–	4	15	303	1 295	486	3	–	–	28,3	2,9
09	2 050	1	2	13	360	1 287	385	2	–	–	28,0	2,9
10	2 002	–	4	80	777	1 017	124	–	–	–	26,0	3,1
Insgesamt	12 387	6	23	128	2 203	7 654	2 366	7	–	–	28,0	3,0

1) Schulkindergarten – 2) Klassen für geistig Behinderte und Kranke sowie Klassen des angegliederten berufsbildenden Bereiches

Noch: 9. Klassen 2003/2004 nach Schuljahrgang, Klassenfrequenz und Standardabweichung

Schuljahrgang Bildungsstufe	Klassen										Durchschnitts- klassen- frequenz	Standard- abwei- chung
	ins- gesamt	davon Klassen mit ... Schüler/-innen										
		bis 10	11 – 15	16 – 20	21 – 25	26 – 30	31 – 35	36 – 40	41 – 45	46 und mehr		
Gymnasium												
05	2 337	5	7	12	178	1 336	790	9	–	–	29,2	3,0
06	2 388	5	–	8	230	1 293	850	2	–	–	29,2	3,0
07	2 395	6	5	9	390	1 302	679	4	–	–	28,5	3,3
08	2 342	4	9	37	558	1 300	431	3	–	–	27,5	3,4
09	2 263	8	8	48	626	1 196	375	2	–	–	27,1	3,6
10	2 186	4	7	94	714	1 096	269	2	–	–	26,5	3,6
Insgesamt	13 911	32	36	208	2 696	7 523	3 394	22	–	–	28,0	3,5
Gesamtschule												
05	1 132	2	1	6	71	989	63	–	–	–	28,5	2,2
06	1 135	2	2	7	71	970	83	–	–	–	28,5	2,3
07	1 134	–	3	7	46	956	121	1	–	–	28,8	2,1
08	1 128	1	1	8	80	935	103	–	–	–	28,6	2,3
09	1 205	9	36	14	141	808	197	–	–	–	27,8	4,1
10	1 149	1	8	54	258	722	106	–	–	–	26,9	3,4
Insgesamt	6 883	15	51	96	667	5 380	673	1	–	–	28,2	2,9
freie Waldorfschule												
01	52	11	1	4	5	7	13	10	1	–	25,1	11,6
02	53	10	4	2	8	4	16	9	–	–	24,6	11,9
03	51	5	8	3	3	8	9	15	–	–	26,3	11,0
04	58	8	7	2	4	5	19	10	3	–	26,4	12,1
Primarstufe	214	34	20	11	20	24	57	44	4	–	25,4	11,8
05	48	3	5	3	3	5	12	15	1	1	29,7	10,7
06	51	5	2	7	1	7	11	17	1	–	28,8	10,2
07	48	2	3	5	5	4	17	11	–	1	29,5	10,3
08	50	1	5	6	1	4	12	20	1	–	29,7	9,3
09	43	2	3	3	1	3	14	17	–	–	30,7	9,2
10	50	4	6	4	1	8	14	12	1	–	27,9	10,3
Sekundarstufe I	290	17	24	28	12	31	80	92	4	2	29,2	10,3
11	35	–	1	3	5	15	7	4	–	–	28,4	5,9
12	35	–	1	3	9	7	11	4	–	–	27,8	6,1
13 ²⁾	34	3	5	14	5	5	–	2	–	–	19,8	7,2
Sekundarstufe II	104	3	7	20	19	27	18	10	–	–	25,5	7,4
ohne Jahrgang ²⁾	54	26	11	1	4	2	8	1	1	–	15,5	10,7
Insgesamt	662	80	62	60	55	84	163	147	9	2	26,4	10,8

10. Hauptamtliche und BAT-Lehrerinnen und -Lehrer 2003/2004 nach Lehramt und Alter

Lehramt a = Zusammen b = weiblich	Hauptamtliche und BAT-Lehrer/-innen											mit dem Durch- schnitts- alter	
	ins- gesamt	davon											
		unter 25 Jahre	im Alter von ... bis unter ... Jahren								65 Jahre und älter		
		25 – 30	30 – 35	35 – 40	40 – 45	45 – 50	50 – 55	55 – 60	60 – 65				
Grundschule													
Primarstufe	a	16 397	7	2 582	4 378	2 748	3 334	2 448	552	259	89	–	37,6
	b	15 190	7	2 501	4 142	2 432	3 102	2 222	487	222	75	–	37,4
Grund-/Hauptschule (Stufenschwerpunkt I – altes Lehramt –)	a	12 558	2	67	157	151	336	2 735	6 438	2 269	403	–	51,4
	b	11 352	2	64	136	130	310	2 626	5 819	1 947	318	–	51,2
Grund-/Hauptschule (Stufenschwerpunkt II – altes Lehramt –)	a	4 695	–	4	9	13	39	579	2 573	1 291	187	–	53,1
	b	3 433	–	4	7	11	34	527	2 004	766	80	–	52,5
Volksschule – altes Lehramt –	a	4 678	–	6	9	5	20	52	401	2 306	1 878	1	58,3
	b	4 041	–	5	8	5	20	48	371	2 104	1 479	1	58,1
Sonderpädagogik	a	238	–	25	53	29	48	53	17	8	5	–	40,5
	b	194	–	23	45	20	42	39	12	8	5	–	40,2
Sonderschulen – altes Lehramt –	a	61	–	3	6	4	8	20	13	4	3	–	45,7
	b	48	–	3	6	3	5	16	10	3	2	–	45,1
Sonderpädagogik und Primarstufe	a	29	–	1	11	4	5	4	2	2	–	–	39,2
	b	28	–	1	10	4	5	4	2	2	–	–	39,5
Sonderpädagogik und Sekundarstufe I	a	4	–	1	2	–	–	1	–	–	–	–	35,0
	b	3	–	1	1	–	–	1	–	–	–	–	35,3
Sekundarstufe I und Primarstufe	a	77	–	1	4	6	21	24	14	5	2	–	46,1
	b	64	–	1	4	5	17	18	12	5	2	–	46,0
Sekundarstufe I	a	72	–	–	–	4	12	26	15	12	3	–	48,9
	b	60	–	–	–	3	11	24	11	10	1	–	48,4
Realschule – altes Lehramt –	a	11	–	–	–	–	–	3	3	4	1	–	53,9
	b	9	–	–	–	–	–	3	3	3	–	–	52,7
Sekundarstufe II und Sekundarstufe I	a	10	–	–	–	1	4	3	–	1	1	–	46,7
	b	9	–	–	–	1	4	3	–	1	–	–	45,0
Gymnasium – altes Lehramt –	a	2	–	–	–	–	–	1	1	–	–	–	50,5
	b	2	–	–	–	–	–	1	1	–	–	–	50,5
Sekundarstufe II (mit beruflicher Fachrichtung)	a	2	–	–	–	–	–	1	1	–	–	–	49,5
	b	2	–	–	–	–	–	1	1	–	–	–	49,5
Fachhochschullehrer/-in	a	1	–	–	–	–	–	–	–	1	–	–	57,0
	b	1	–	–	–	–	–	–	–	1	–	–	57,0
Fachlehrer/-in an Sonderschulen	a	6	–	–	–	–	–	3	1	2	–	–	51,2
	b	6	–	–	–	–	–	3	1	2	–	–	51,2
Religionslehrer/-in/ Geistlicher/Katechet	a	12	–	1	–	1	–	1	2	4	3	–	52,5
	b	10	–	–	–	1	–	1	2	3	3	–	54,3
Fachlehrer/-in (Werkstattlehrer/-in)	a	1	–	–	–	–	–	–	–	1	–	–	56,0
	b	1	–	–	–	–	–	–	–	1	–	–	56,0
Fachlehrer/-in (allgemein)	a	86	–	3	1	5	3	10	47	14	3	–	50,6
	b	78	–	2	1	4	2	9	45	12	3	–	51,1
Fachlehrer/-in (Kurz- und Maschinenschreiben)	a	1	–	–	–	–	–	–	1	–	–	–	54,0
	b	1	–	–	–	–	–	–	1	–	–	–	54,0
Schulkindergärtner/-in	a	587	2	9	34	49	43	59	249	117	25	–	49,4
	b	568	2	9	34	46	42	52	243	115	25	–	49,4
Sozialarbeiter/-in (ohne sonderpädagogische Zusatzausbildung)	a	149	–	–	4	9	13	21	59	36	7	–	50,7
	b	141	–	–	4	8	12	21	54	35	7	–	50,7

Noch: 10. Hauptamtliche und BAT-Lehrerinnen und -Lehrer 2003/2004 nach Lehramt und Alter

Lehramt a = Zusammen b = weiblich		Hauptamtliche und BAT-Lehrer/-innen										mit dem Durch- schnitts- alter	
		ins- gesamt	davon										
			unter 25 Jahre	im Alter von ... bis unter ... Jahren									65 Jahre und älter
			25 – 30	30 – 35	35 – 40	40 – 45	45 – 50	50 – 55	55 – 60	60 – 65			
noch: Grundschule													
Erzieher/-in (ohne sonderpädagogische Zusatzausbildung)	a	46	1	–	1	4	5	5	18	10	2	–	49,7
	b	43	1	–	1	3	4	4	18	10	2	–	50,2
sonst. pädagogische Unterrichtshilfe (ohne sonderpädagogische Zusatzausbildung)	a	17	–	–	–	2	4	3	5	1	2	–	48,9
	b	16	–	–	–	2	4	3	4	1	2	–	48,8
Sozialarbeiter/-in (mit sonderpädagogischer Zusatzausbildung)	a	26	–	–	–	–	6	6	7	7	–	–	49,9
	b	23	–	–	–	–	4	6	6	7	–	–	50,6
Erzieher/-in (mit sonderpädagogischer Zusatzausbildung)	a	11	–	–	–	1	–	3	3	3	1	–	51,4
	b	11	–	–	–	1	–	3	3	3	1	–	51,4
Lehrer/-in mit Qualifikation (1. Staatsprüfung)	a	30	2	5	3	5	3	4	3	5	–	–	40,4
	b	25	2	4	1	5	3	3	2	5	–	–	40,8
Lehrer/-in mit ausländischer Qualifikation	a	557	–	3	26	42	45	89	118	166	68	–	50,9
	b	322	–	3	19	25	19	56	74	92	34	–	50,5
Sonstige Lehrer/-in (u.a. Gymnastiklehrer/-in, Übungsleiter/-in)	a	248	3	9	4	3	4	58	101	43	23	–	50,8
	b	235	3	8	3	3	3	57	98	42	18	–	50,7
Lehrer/-in insgesamt	a	40 612	17	2 720	4 702	3 086	3 953	6 212	10 644	6 571	2 706	1	46,6
	b	35 916	17	2 629	4 422	2 712	3 643	5 751	9 284	5 400	2 057	1	46,1
Hauptschule													
Primarstufe	a	889	–	293	360	137	58	23	8	6	4	–	32,7
	b	732	–	249	312	88	50	20	6	4	3	–	32,4
Grund-/Hauptschule Stufenschwerpunkt I – altes Lehramt –	a	1 434	–	40	95	69	108	357	513	203	49	–	48,3
	b	1 053	–	37	71	42	81	298	373	123	28	–	47,9
Grund-/Hauptschule Stufenschwerpunkt II – altes Lehramt –	a	8 786	–	24	55	69	119	1 045	4 455	2 513	505	1	53,0
	b	4 441	–	20	35	37	90	838	2 401	890	129	1	51,8
Volksschule – altes Lehramt –	a	1 834	–	3	4	6	1	20	78	795	927	–	59,0
	b	985	–	3	2	5	1	10	53	530	381	–	58,4
Sonderpädagogik	a	12	–	1	2	1	4	2	1	–	1	–	42,4
	b	7	–	1	1	1	3	–	–	–	1	–	41,3
Sonderschulen – altes Lehramt –	a	8	–	2	–	–	2	2	2	–	–	–	41,6
	b	7	–	2	–	–	1	2	2	–	–	–	41,9
Sonderpädagogik und Sekundarstufe I	a	10	–	–	1	3	4	1	–	1	–	–	42,1
	b	9	–	–	1	2	4	1	–	1	–	–	42,8
Sekundarstufe I und Primarstufe	a	62	–	9	12	9	5	10	11	6	–	–	41,3
	b	43	–	8	7	8	5	5	6	4	–	–	40,2
Sekundarstufe I	a	4 778	1	181	628	661	1 159	1 637	375	107	28	1	42,4
	b	3 320	1	162	450	388	885	1 179	187	53	15	–	42,0
Realschule – altes Lehramt –	a	57	–	–	10	6	7	14	12	4	4	–	45,5
	b	40	–	–	7	3	4	10	10	4	2	–	46,2
Sekundarstufe II und Sekundarstufe I	a	1 069	–	10	172	269	298	241	70	6	3	–	40,8
	b	611	–	9	105	127	190	145	30	3	2	–	40,8
Gymnasium – altes Lehramt –	a	45	–	1	2	5	7	12	12	1	5	–	47,1
	b	24	–	1	2	2	2	6	8	1	2	–	47,1
Sekundarstufe II (ohne berufliche Fachrichtung)	a	82	–	–	10	6	18	37	10	–	1	–	44,2
	b	45	–	–	7	3	13	21	1	–	–	–	42,7

Noch: 10. Hauptamtliche und BAT-Lehrerinnen und -Lehrer 2003/2004 nach Lehramt und Alter

Lehramt a = Zusammen b = weiblich	Hauptamtliche und BAT-Lehrer/-innen											mit dem Durch- schnitts- alter	
	ins- gesamt	davon											
		unter 25 Jahre	im Alter von ... bis unter ... Jahren								65 Jahre und älter		
		25 – 30	30 – 35	35 – 40	40 – 45	45 – 50	50 – 55	55 – 60	60 – 65				
noch: Hauptschule													
Berufsbildende Schulen – altes Lehramt –	a	4	–	–	–	–	1	1	2	–	–	–	48,3
	b	1	–	–	–	–	–	1	–	–	–	–	49,0
Sekundarstufe II (mit beruflicher Fachrichtung)	a	6	–	–	–	2	–	3	1	–	–	–	43,8
	b	5	–	–	–	2	–	3	–	–	–	–	42,2
Fachhochschullehrer/-in	a	1	–	–	–	–	–	–	–	1	–	–	59,0
	b	1	–	–	–	–	–	–	–	1	–	–	59,0
Fachlehrer/-in an Sonderschulen	a	2	–	–	–	–	–	2	–	–	–	–	47,0
	b	1	–	–	–	–	–	1	–	–	–	–	48,0
Religionslehrer/-in/ Geistlicher/Katechet	a	17	–	–	2	2	2	3	4	3	1	–	47,7
	b	5	–	–	1	1	1	–	1	1	–	–	44,2
Fachlehrer/-in (Werkstattlehrer/-in)	a	5	–	–	–	–	2	1	–	2	–	–	49,6
	b	4	–	–	–	–	2	1	–	1	–	–	48,0
Fachlehrer/-in (allgemein)	a	206	–	1	5	10	14	15	88	61	12	–	51,9
	b	171	–	1	3	6	9	12	76	54	10	–	52,4
Fachlehrer/-in (technischer Lehrer/-in)	a	3	–	–	–	–	–	–	1	2	–	–	54,7
	b	3	–	–	–	–	–	–	1	2	–	–	54,7
Sozialarbeiter/-in (ohne sonderpädagogische Zusatzausbildung)	a	15	–	1	2	5	5	2	–	–	–	–	38,6
	b	11	–	1	–	5	4	1	–	–	–	–	38,5
sonst. pädagogische Unterrichtshilfe (ohne sonderpädagogische Zusatzausbildung)	a	3	–	1	–	–	–	–	–	1	1	–	49,7
	b	2	–	–	–	–	–	–	–	1	1	–	60,5
Sozialarbeiter/-in (mit sonderpädagogischer Zusatzausbildung)	a	5	–	–	1	1	1	2	–	–	–	–	41,4
	b	4	–	–	–	1	1	2	–	–	–	–	43,3
sonst. pädagogische Unterrichtshilfe (mit sonderpädagogischer Zusatzausbildung)	a	2	–	1	–	–	–	–	–	1	–	–	41,5
	b	2	–	1	–	–	–	–	–	1	–	–	41,5
Lehrer/-in mit Qualifikation (1. Staatsprüfung)	a	620	–	39	87	157	179	116	22	17	3	–	40,2
	b	296	–	24	45	68	92	54	6	6	1	–	39,6
Lehrer/-in mit ausländischer Qualifikation	a	361	–	6	14	30	41	70	85	84	31	–	49,6
	b	160	–	2	9	19	23	30	49	23	5	–	47,6
Sonstige Lehrer/-in (u.a. Gymnastiklehrer/-in, Übungsleiter/-in)	a	326	1	6	9	27	34	43	103	71	32	–	50,1
	b	246	1	5	4	18	19	35	89	51	24	–	50,5
Lehrer/-in insgesamt	a	20 642	2	619	1 471	1 475	2 069	3 659	5 853	3 885	1 607	2	48,6
	b	12 229	2	526	1 062	826	1 480	2 675	3 299	1 754	604	1	47,1
Volksschule													
Primarstufe	a	5	–	2	–	1	–	2	–	–	–	–	37,0
	b	5	–	2	–	1	–	2	–	–	–	–	37,0
Grund-/Hauptschule Stufenschwerpunkt I – altes Lehramt –	a	7	–	–	–	–	–	1	4	1	1	–	53,0
	b	6	–	–	–	–	–	1	4	1	–	–	51,5
Grund-/Hauptschule Stufenschwerpunkt II – altes Lehramt –	a	17	–	–	–	–	–	3	5	7	2	–	53,5
	b	6	–	–	–	–	–	2	2	2	–	–	50,7
Volksschule – altes Lehramt –	a	8	–	–	–	–	–	–	–	2	6	–	60,3
	b	7	–	–	–	–	–	–	–	2	5	–	60,1
Sekundarstufe I	a	14	–	–	2	2	4	6	–	–	–	–	41,8
	b	9	–	–	1	2	3	3	–	–	–	–	41,3

Noch: 10. Hauptamtliche und BAT-Lehrerinnen und -Lehrer 2003/2004 nach Lehramt und Alter

Lehramt a = Zusammen b = weiblich	Hauptamtliche und BAT-Lehrer/-innen											mit dem Durch- schnitts- alter	
	ins- gesamt	davon											
		unter 25 Jahre	im Alter von ... bis unter ... Jahren								65 Jahre und älter		
		25 – 30	30 – 35	35 – 40	40 – 45	45 – 50	50 – 55	55 – 60	60 – 65				
noch: Volksschule													
Fachlehrer/-in (allgemein)	a	2	-	-	-	-	-	2	-	-	-	53,0	
	b	2	-	-	-	-	-	2	-	-	-	53,0	
Lehrer/-in mit Qualifikation (1. Staatsprüfung)	a	2	-	-	2	-	-	-	-	-	-	37,0	
	b	1	-	-	1	-	-	-	-	-	-	38,0	
Lehrer/-in mit ausländischer Qualifikation	a	2	-	-	-	-	1	-	1	-	-	51,0	
	b	1	-	-	-	-	-	-	1	-	-	56,0	
Sonstige Lehrer/-in (u.a. Gymnastiklehrer/-in, Übungsleiter/-in)	a	1	-	-	-	-	1	-	-	-	-	47,0	
	b	1	-	-	-	-	1	-	-	-	-	47,0	
Lehrer/-in insgesamt	a	58	-	2	2	5	4	14	11	11	9	-	49,3
	b	38	-	2	1	4	3	9	8	6	5	-	48,4
Realschule													
Primarstufe	a	150	-	67	57	18	5	1	2	-	-	-	31,2
	b	120	-	55	46	12	4	1	2	-	-	-	31,1
Grund-/Hauptschule Stufenschwerpunkt I – altes Lehramt –	a	61	-	3	14	3	5	18	11	6	1	-	43,7
	b	40	-	3	6	1	5	16	5	3	1	-	44,1
Grund-/Hauptschule Stufenschwerpunkt II – altes Lehramt –	a	87	-	1	2	1	3	14	50	14	2	-	50,9
	b	44	-	1	1	-	2	11	26	2	1	-	49,8
Volksschule – altes Lehramt –	a	29	-	-	1	-	-	2	5	12	8	1	56,6
	b	11	-	-	1	-	-	-	5	2	2	1	55,1
Sonderpädagogik	a	3	-	-	-	-	-	1	1	1	-	-	52,0
	b	2	-	-	-	-	-	-	1	1	-	-	54,5
Sonderschulen – altes Lehramt –	a	1	-	-	-	-	-	1	-	-	-	-	48,0
	b	-	-	-	-	-	-	-	-	-	-	-	-
Sonderpädagogik und Sekundarstufe I	a	1	-	-	1	-	-	-	-	-	-	-	32,0
	b	1	-	-	1	-	-	-	-	-	-	-	32,0
Sekundarstufe I und Primarstufe	a	34	-	7	6	3	5	8	1	4	-	-	39,9
	b	26	-	6	6	2	4	8	-	-	-	-	37,1
Sekundarstufe I	a	6 976	1	314	1 011	871	1 334	2 380	793	201	70	1	42,8
	b	4 511	1	258	663	495	1 036	1 599	337	85	37	-	42,1
Realschule – altes Lehramt –	a	7 415	-	12	78	71	108	1 026	2 992	2 160	961	7	53,6
	b	4 982	-	10	51	38	81	854	2 127	1 334	485	2	53,0
Sekundarstufe II und Sekundarstufe I	a	2 800	-	112	995	696	582	343	61	5	6	-	37,5
	b	1 733	-	94	641	379	369	217	30	1	2	-	37,2
Gymnasium – altes Lehramt –	a	67	-	-	8	8	5	24	16	1	2	3	46,3
	b	45	-	-	6	4	3	22	9	-	-	1	45,5
Sekundarstufe II (ohne berufliche Fachrichtung)	a	40	-	-	5	9	14	11	-	1	-	-	41,1
	b	25	-	-	3	6	9	7	-	-	-	-	40,6
Berufsbildende Schulen – altes Lehramt –	a	4	-	-	1	-	-	1	-	1	-	1	50,5
	b	2	-	-	-	-	-	1	-	1	-	-	51,5
Sekundarstufe II (mit beruflicher Fachrichtung)	a	3	-	-	-	1	-	2	-	-	-	-	45,0
	b	2	-	-	-	-	-	2	-	-	-	-	48,5
Fachhochschullehrer/-in	a	2	-	-	-	1	1	-	-	-	-	-	41,5
	b	2	-	-	-	1	1	-	-	-	-	-	41,5
Religionslehrer/-in/ Geistlicher/Katechet	a	31	-	-	2	2	6	11	1	7	2	-	47,5
	b	19	-	-	-	1	5	7	-	5	1	-	48,6
Fachlehrer/-in (Werkstattlehrer/-in)	a	3	-	-	-	1	1	-	-	1	-	-	45,0
	b	2	-	-	-	-	1	-	-	1	-	-	50,0

Noch: 10. Hauptamtliche und BAT-Lehrerinnen und -Lehrer 2003/2004 nach Lehramt und Alter

Lehramt a = Zusammen b = weiblich	Hauptamtliche und BAT-Lehrer/-innen											mit dem Durch- schnitts- alter	
	ins- gesamt	davon									65 Jahre und älter		
		unter 25 Jahre	im Alter von ... bis unter ... Jahren										
		25 – 30	30 – 35	35 – 40	40 – 45	45 – 50	50 – 55	55 – 60	60 – 65				
noch: Realschule													
Fachlehrer/-in (allgemein)	a	446	–	1	7	8	4	21	274	100	31	–	53,0
	b	367	–	1	5	2	4	21	231	79	24	–	53,0
Fachlehrer/-in (technischer Lehrer/-in)	a	1	–	–	–	–	–	1	–	–	–	–	45,0
	b	1	–	–	–	–	–	1	–	–	–	–	45,0
Sozialarbeiter/-in (ohne sonderpädagogische Zusatzausbildung)	a	3	–	–	–	1	1	–	1	–	–	–	43,3
	b	1	–	–	–	–	1	–	–	–	–	–	43,0
sonst. pädagogische Unter- richtshilfe (ohne sonder- pädagogische Zusatzausbil- dung)	a	1	–	–	–	–	1	–	–	–	–	–	43,0
	b	–	–	–	–	–	–	–	–	–	–	–	–
sonst. pädagogische Unterrichtshilfe (mit sonderpädagogischer Zusatzausbildung)	a	1	–	–	–	1	–	–	–	–	–	–	38,0
	b	1	–	–	–	1	–	–	–	–	–	–	38,0
Lehrer/-in mit Qualifikation (1. Staatsprüfung)	a	412	–	18	69	91	98	59	47	27	3	–	41,7
	b	183	–	8	31	43	50	25	17	8	1	–	40,9
Lehrer/-in mit ausländischer Qualifikation	a	49	–	1	2	4	3	13	11	8	7	–	49,8
	b	29	–	1	1	2	2	8	7	6	2	–	49,2
Sonstige Lehrer/-in (u.a. Gymnastiklehrer/-in, Übungsleiter/-in)	a	252	1	3	16	19	22	45	62	57	26	1	49,7
	b	176	1	2	6	14	17	35	54	34	12	1	49,6
Lehrer/-in insgesamt	a	18 872	2	539	2 275	1 809	2 198	3 982	4 328	2 606	1 119	14	46,6
	b	12 325	2	439	1 468	1 001	1 594	2 835	2 851	1 562	568	5	46,2
Gymnasium													
Primarstufe	a	3	–	–	1	1	–	–	–	1	–	–	43,0
	b	1	–	–	–	1	–	–	–	–	–	–	38,0
Grund-/Hauptschule Stufenschwerpunkt I – altes Lehramt –	a	23	–	–	–	–	–	5	11	4	3	–	53,0
	b	21	–	–	–	–	–	4	11	3	3	–	53,0
Grund-/Hauptschule Stufenschwerpunkt II – altes Lehramt –	a	101	–	–	–	–	–	15	48	32	6	–	53,6
	b	58	–	–	–	–	–	15	27	12	4	–	52,4
Volksschule – altes Lehramt –	a	25	–	–	–	–	–	1	6	10	8	–	56,9
	b	20	–	–	–	–	–	1	6	7	6	–	56,5
Sekundarstufe I und Primarstufe	a	9	–	1	–	–	4	–	3	1	–	–	45,4
	b	7	–	1	–	–	3	–	2	1	–	–	45,0
Sekundarstufe I	a	1 494	–	6	61	75	129	785	296	98	44	–	47,5
	b	1 014	–	3	37	48	98	603	136	60	29	–	47,1
Realschule – altes Lehramt –	a	177	–	–	–	4	3	18	56	62	31	3	55,1
	b	144	–	–	–	3	3	17	43	56	19	3	54,9
Sekundarstufe II und Sekundarstufe I	a	7 399	–	456	2 079	1 519	1 756	1 222	249	80	37	1	38,6
	b	4 146	–	357	1 333	794	956	569	93	31	13	–	37,6
Gymnasium – altes Lehramt –	a	21 687	2	125	511	322	497	3 418	9 357	5 151	2 288	16	52,4
	b	8 720	1	92	315	164	294	2 034	3 851	1 438	530	1	50,7
Sekundarstufe II (ohne berufliche Fachrichtung)	a	540	–	5	26	23	101	267	89	21	8	–	46,2
	b	235	–	4	13	8	62	110	26	8	4	–	45,2
Berufsbildende Schulen – altes Lehramt –	a	25	–	–	–	1	1	4	9	6	4	–	52,6
	b	9	–	–	–	1	1	3	2	2	–	–	48,6

Noch: 10. Hauptamtliche und BAT-Lehrerinnen und -Lehrer 2003/2004 nach Lehramt und Alter

Lehramt a = Zusammen b = weiblich	Hauptamtliche und BAT-Lehrer/-innen											mit dem Durch- schnitts- alter	
	ins- gesamt	davon											
		unter 25 Jahre	im Alter von ... bis unter ... Jahren								65 Jahre und älter		
		25 – 30	30 – 35	35 – 40	40 – 45	45 – 50	50 – 55	55 – 60	60 – 65				
noch: Gymnasium													
Sekundarstufe II (mit beruflicher Fachrichtung)	a	11	–	–	–	–	2	3	5	–	1	–	49,5
	b	5	–	–	–	–	–	3	2	–	–	–	48,6
Fachhochschullehrer/-in	a	2	–	–	–	1	–	1	–	–	–	–	43,0
	b	–	–	–	–	–	–	–	–	–	–	–	–
Fachlehrer/-in an Sonderschulen	a	2	–	–	–	–	–	–	1	1	–	–	54,5
	b	1	–	–	–	–	–	–	1	–	–	–	53,0
Religionslehrer/-in/ Geistlicher/Katechet	a	104	–	1	6	23	20	12	15	14	12	1	46,9
	b	42	–	–	3	6	8	7	5	8	5	–	48,0
Fachlehrer/-in (Werkstattlehrer/-in)	a	4	–	–	–	–	1	–	1	1	–	1	54,0
	b	1	–	–	–	–	1	–	–	–	–	–	41,0
Fachlehrer/-in (allgemein)	a	115	–	4	4	3	5	6	35	46	12	–	52,7
	b	91	–	3	2	2	4	6	30	36	8	–	52,9
Erzieher/-in (ohne sonderpädagogische Zusatzausbildung)	a	1	–	–	–	–	–	–	1	–	–	–	50,0
	b	1	–	–	–	–	–	–	1	–	–	–	50,0
Sozialarbeiter/-in (mit sonderpädagogischer Zusatzausbildung)	a	1	–	–	–	1	–	–	–	–	–	–	38,0
	b	1	–	–	–	1	–	–	–	–	–	–	38,0
sonst. pädagogische Unterrichtshilfe (mit sonderpädagogischer Zusatzausbildung)	a	2	–	–	–	–	–	2	–	–	–	–	47,0
	b	1	–	–	–	–	–	1	–	–	–	–	45,0
Lehrer/-in mit Qualifikation (1. Staatsprüfung)	a	700	–	16	22	23	22	91	230	203	92	1	52,2
	b	292	–	7	10	12	15	60	101	59	27	1	50,7
Lehrer/-in mit ausländischer Qualifikation	a	191	–	–	1	3	5	16	43	95	27	1	55,1
	b	126	–	–	1	3	2	12	25	66	17	–	54,9
Sonstige Lehrer/-in (u.a. Gymnastiklehrer/-in, Übungsleiter/-in)	a	428	–	3	7	10	20	67	146	111	62	2	52,8
	b	332	–	–	4	7	12	64	128	85	32	–	52,4
Lehrer/-in insgesamt	a	33 044	2	617	2 718	2 009	2 566	5 933	10 601	5 937	2 635	26	49,0
	b	15 268	1	467	1 718	1 050	1 459	3 509	4 490	1 872	697	5	46,9
Gesamtschule													
Primarstufe	a	67	–	21	29	11	3	1	2	–	–	–	32,8
	b	52	–	18	22	6	3	1	2	–	–	–	32,8
Grund-/Hauptschule Stufenschwerpunkt I – altes Lehramt –	a	259	–	1	8	1	6	58	130	46	9	–	51,2
	b	185	–	1	6	1	6	48	91	27	5	–	50,6
Grund-/Hauptschule Stufenschwerpunkt II – altes Lehramt –	a	2 075	–	–	1	3	9	280	1 107	563	111	1	53,2
	b	1 038	–	–	–	3	7	204	577	210	37	–	52,3
Volksschule – altes Lehramt –	a	317	–	–	–	1	–	7	34	153	121	1	58,3
	b	158	–	–	–	–	–	6	20	89	43	–	57,6
Sonderpädagogik	a	59	–	6	10	10	14	14	4	–	1	–	40,1
	b	40	–	5	9	7	7	8	3	–	1	–	39,3
Sonderschulen – altes Lehramt –	a	10	–	–	1	–	1	2	4	2	–	–	49,0
	b	5	–	–	–	–	1	1	2	1	–	–	50,4
Sonderpädagogik und Sekundarstufe I	a	8	–	1	1	–	2	3	–	1	–	–	42,9
	b	4	–	1	–	–	–	2	–	1	–	–	45,0

Noch: 10. Hauptamtliche und BAT-Lehrerinnen und -Lehrer 2003/2004 nach Lehramt und Alter

Lehramt a = Zusammen b = weiblich		Hauptamtliche und BAT-Lehrer/-innen										mit dem Durch- schnitts- alter	
		ins- gesamt	davon										
			unter 25 Jahre	im Alter von ... bis unter ... Jahren									65 Jahre und älter
			25 – 30	30 – 35	35 – 40	40 – 45	45 – 50	50 – 55	55 – 60	60 – 65			
noch: Gesamtschule													
Sekundarstufe I und Primarstufe	a	25	–	2	5	–	4	8	2	3	1	–	43,4
	b	17	–	2	5	–	3	5	1	1	–	–	40,0
Sekundarstufe I	a	4 024	–	40	214	339	981	1 709	547	158	36	–	45,1
	b	2 527	–	32	147	226	720	1 093	220	72	17	–	44,3
Realschule – altes Lehramt –	a	737	–	–	2	5	10	114	342	203	60	1	53,2
	b	514	–	–	2	3	6	92	251	134	25	1	52,7
Sekundarstufe II und Sekundarstufe I	a	5 329	1	152	1 070	1 102	1 592	1 130	209	57	16	–	40,2
	b	2 856	–	122	619	560	935	522	71	23	4	–	39,5
Gymnasium – altes Lehramt –	a	2 008	–	2	26	26	63	431	967	399	94	–	51,6
	b	759	–	2	16	18	38	233	326	106	20	–	50,3
Sekundarstufe II (ohne berufliche Fachrichtung)	a	560	–	2	14	33	157	275	60	16	3	–	45,4
	b	237	–	2	6	14	91	102	17	4	1	–	44,5
Berufsbildende Schulen – altes Lehramt –	a	58	–	–	–	–	–	4	25	23	6	–	54,6
	b	6	–	–	–	–	–	2	4	–	–	–	50,8
Sekundarstufe II und Sonderpädagogik	a	7	–	–	1	–	4	2	–	–	–	–	42,0
	b	5	–	–	1	–	2	2	–	–	–	–	41,8
Sekundarstufe II (mit beruflicher Fachrichtung)	a	25	–	–	1	1	2	10	8	2	1	–	48,4
	b	7	–	–	–	1	1	5	–	–	–	–	44,6
Fachhochschullehrer/-in	a	1	–	–	–	–	–	1	–	–	–	–	47,0
	b	1	–	–	–	–	–	1	–	–	–	–	47,0
Religionslehrer/-in/ Geistlicher/Katechet	a	19	–	–	1	8	4	1	–	4	1	–	44,0
	b	6	–	–	–	4	2	–	–	–	–	–	39,2
Fachlehrer/-in (Werkstattlehrer/-in)	a	13	–	–	–	–	2	3	4	3	1	–	51,4
	b	5	–	–	–	–	2	2	1	–	–	–	47,4
Fachlehrer/-in (allgemein)	a	80	–	2	1	7	4	8	31	24	3	–	51,1
	b	56	–	1	–	3	2	6	23	19	2	–	52,3
Fachlehrer/-in (Kurz- und Maschinenschreiben)	a	1	–	–	–	–	–	1	–	–	–	–	48,0
	b	1	–	–	–	–	–	1	–	–	–	–	48,0
Fachlehrer/-in (technischer Lehrer/-in)	a	8	–	–	–	–	1	1	2	3	1	–	53,3
	b	3	–	–	–	–	1	1	1	–	–	–	48,3
Sozialarbeiter/-in (ohne sonderpädagogische Zusatzausbildung)	a	210	1	6	30	32	37	43	44	12	5	–	43,8
	b	153	1	5	19	24	29	34	30	8	3	–	43,7
sonst. pädagogische Unterrichtshilfe (ohne sonderpädagogische Zusatzausbildung)	a	1	–	–	–	–	–	–	–	–	1	–	60,0
	b	1	–	–	–	–	–	–	–	–	1	–	60,0
Sozialarbeiter/-in (mit sonderpädagogischer Zusatzausbildung)	a	43	–	4	4	10	12	6	5	2	–	–	41,1
	b	27	–	4	3	5	8	4	3	–	–	–	39,4
Lehrer/-in mit Qualifikation (1. Staatsprüfung)	a	235	2	17	37	58	52	30	25	11	3	–	40,5
	b	113	2	15	20	27	25	13	9	2	–	–	38,3
Lehrer/-in mit ausländischer Qualifikation	a	200	4	8	13	24	12	39	52	31	17	–	47,5
	b	88	3	5	6	13	7	19	19	12	4	–	45,3
Sonstige Lehrer/-in (u.a. Gymnastiklehrer/-in, Übungsleiter/-in)	a	163	4	6	14	15	27	30	32	23	12	–	46,1
	b	107	3	–	7	6	16	23	23	19	10	–	48,2
Lehrer/-in insgesamt	a	16 542	12	270	1 483	1 686	2 999	4 211	3 636	1 739	503	3	46,0
	b	8 971	9	215	888	921	1 912	2 430	1 694	728	173	1	45,0
freie Waldorfschule													
Primarstufe	a	260	1	14	20	26	52	77	46	15	8	1	44,7
	b	190	1	12	18	19	39	53	31	11	6	–	44,1
Sonderschulen – altes Lehramt –	a	357	–	8	18	27	80	104	76	28	15	1	46,4
	b	228	–	6	15	19	53	63	40	22	9	1	46,0

Noch: 10. Hauptamtliche und BAT-Lehrerinnen und -Lehrer 2003/2004 nach Lehramt und Alter

Lehramt a = Zusammen b = weiblich		Hauptamtliche und BAT-Lehrer/-innen										mit dem Durch- schnitts- alter	
		ins- gesamt	davon										
			unter 25 Jahre	im Alter von ... bis unter ... Jahren							65 Jahre und älter		
			25 – 30	30 – 35	35 – 40	40 – 45	45 – 50	50 – 55	55 – 60	60 – 65			
noch: freie Waldorfschule													
Sekundarstufe I	a	649	–	12	43	72	144	194	118	50	15	1	45,5
	b	403	–	9	34	47	85	116	71	33	8	–	45,2
Sekundarstufe II (ohne berufliche Fachrichtung)	a	267	–	–	15	25	66	92	40	20	8	1	46,2
	b	135	–	–	11	10	37	46	18	9	4	–	45,6
Berufsbildende Schulen – altes Lehramt –	a	9	–	–	–	1	3	1	2	1	1	–	48,0
	b	4	–	–	–	1	–	–	1	1	1	–	50,8
Religionslehrer/-in/ Geistlicher/Katechet	a	2	–	–	–	–	–	–	–	1	–	1	61,0
	b	1	–	–	–	–	–	–	–	1	–	–	57,0
Fachlehrer/-in (Werkstattlehrer/-in)	a	10	–	–	–	–	1	2	6	1	–	–	50,3
	b	3	–	–	–	–	–	–	2	1	–	–	53,0
Lehrer/-in insgesamt	a	1 554	1	34	96	151	346	470	288	116	47	5	45,8
	b	964	1	27	78	96	214	278	163	78	28	1	45,3
Weiterbildungskolleg													
Primarstufe	a	4	–	1	1	2	–	–	–	–	–	–	34,0
	b	4	–	1	1	2	–	–	–	–	–	–	34,0
Grund-/Hauptschule Stufenschwerpunkt I – altes Lehramt –	a	1	–	–	–	–	–	1	–	–	–	–	47,0
	b	1	–	–	–	–	–	1	–	–	–	–	47,0
Grund-/Hauptschule Stufenschwerpunkt II – altes Lehramt –	a	12	–	–	1	–	–	1	6	3	1	–	52,2
	b	5	–	–	1	–	–	–	3	1	–	–	49,4
Volksschule – altes Lehramt –	a	1	–	–	–	–	–	–	1	–	–	–	53,0
	b	1	–	–	–	–	–	–	1	–	–	–	53,0
Sekundarstufe I und Primarstufe	a	1	–	–	1	–	–	–	–	–	–	–	31,0
	b	–	–	–	–	–	–	–	–	–	–	–	–
Sekundarstufe I	a	143	–	–	9	4	16	77	23	12	2	–	47,0
	b	84	–	–	8	1	10	51	7	6	1	–	46,1
Realschule – altes Lehramt –	a	114	–	–	–	2	1	15	43	42	11	–	53,8
	b	72	–	–	–	2	–	12	22	31	5	–	53,6
Sekundarstufe II und Sekundarstufe I	a	305	–	8	83	40	44	92	28	8	2	–	41,1
	b	165	–	5	52	19	28	50	10	1	–	–	40,0
Gymnasium – altes Lehramt –	a	757	–	1	15	9	15	174	279	164	98	2	52,6
	b	292	–	1	10	5	5	93	102	45	31	–	51,1
Sekundarstufe II (ohne berufliche Fachrichtung)	a	68	–	1	4	1	14	32	14	1	1	–	46,2
	b	29	–	1	3	1	9	14	1	–	–	–	43,3
Berufsbildende Schulen – altes Lehramt –	a	11	–	–	–	–	–	–	2	4	5	–	57,9
	b	1	–	–	–	–	–	–	–	1	–	–	56,0
Sekundarstufe II (mit beruflicher Fachrichtung)	a	3	–	–	–	1	1	–	1	–	–	–	43,7
	b	1	–	–	–	1	–	–	–	–	–	–	37,0
Fachlehrer/-in (allgemein)	a	3	–	–	–	–	–	1	1	1	–	–	52,7
	b	2	–	–	–	–	–	1	1	–	–	–	49,5
Lehrer/-in mit Qualifikation (1. Staatsprüfung)	a	49	–	–	4	13	4	7	11	7	3	–	45,8
	b	25	–	–	3	7	2	6	3	3	1	–	44,1
Lehrer/-in mit ausländischer Qualifikation	a	7	–	–	–	–	1	–	1	2	3	–	55,6
	b	4	–	–	–	–	1	–	1	1	1	–	52,0
Sonstige Lehrer/-in (u.a. Gymnastiklehrer/-in, Übungsleiter/-in)	a	7	–	2	–	–	1	2	1	–	1	–	43,1
	b	4	–	2	–	–	–	1	1	–	–	–	38,0
Lehrer/-in insgesamt	a	1 486	–	13	118	72	97	402	411	244	127	2	49,2
	b	690	–	10	78	38	55	229	152	89	39	–	47,3

11. Schulen 2003/2004 nach der Trägerschaft

Trägerschaft	Schulen	Klassen	Schüler/-innen				Ha/BAT-Lehrer/-innen	
			insgesamt	weiblich	ausländisch		insgesamt	weiblich
					zusammen	weiblich		
Grundschule								
Träger öffentlicher Schulen zusammen	3 433	33 185	774 407	378 477	121 590	59 255	40 330	35 687
Nordrhein-Westfalen	1	20	316	166	10	4	34	30
Kreisfreie Stadt	1 240	12 230	283 748	139 174	66 189	32 437	15 089	13 557
Gemeinde	2 191	20 926	490 125	239 033	55 389	26 813	25 196	22 090
Schulverband	1	9	218	104	2	1	11	10
Träger privater Schulen zusammen	25	181	4 234	2 021	452	211	282	229
Natürliche Personen	1	5	108	42	70	33	8	5
Personengesellschaft	1	5	108	42	70	33	8	5
Juristische Personen	7	37	675	314	245	111	67	57
Handelsgesellschaft	1	4	17	4	-	-	6	5
Schulverein	6	33	658	310	245	111	61	52
Schulträger der evangelischen Kirche	12	105	2 557	1 257	32	17	144	118
Handelsgesellschaft oder Verein	12	105	2 557	1 257	32	17	144	118
Schulträger der katholischen Kirche	3	28	761	335	12	3	48	36
Erzbistum oder Bistum	2	24	656	335	8	3	43	34
Orden	1	4	105	-	4	-	5	2
Weitere Schulträger sonstiger Träger privater Schulen	2	6	133	73	93	47	15	13
	2	6	133	73	93	47	15	13
Träger insgesamt	3 458	33 366	778 641	380 498	122 042	59 466	40 612	35 916
Hauptschule								
Träger öffentlicher Schulen zusammen	729	12 633	290 007	124 099	63 852	28 894	20 542	12 173
Kreisfreie Stadt	231	3 974	90 969	39 338	30 369	13 573	6 639	4 154
Gemeinde	495	8 614	198 019	84 353	33 436	15 299	13 823	7 979
Schulverband	3	45	1 019	408	47	22	80	40
Träger privater Schulen zusammen	6	51	1 231	541	173	71	100	56
Schulträger der evangelischen Kirche	5	38	843	358	154	61	71	41
Handelsgesellschaft oder Verein	5	38	843	358	154	61	71	41
Schulträger der katholischen Kirche	1	13	388	183	19	10	29	15
Erzbistum oder Bistum	1	13	388	183	19	10	29	15
Träger insgesamt	735	12 684	291 238	124 640	64 025	28 965	20 642	12 229
Volksschule								
Träger öffentlicher Schulen zusammen	1	18	402	206	4	-	27	18
Gemeinde	1	18	402	206	4	-	27	18
Träger privater Schulen zusammen	1	18	470	223	43	20	31	20
Schulträger der katholischen Kirche	1	18	470	223	43	20	31	20
Erzbistum oder Bistum	1	18	470	223	43	20	31	20
Träger insgesamt	2	36	872	429	47	20	58	38

Noch: **11. Schulen 2003/2004 nach der Trägerschaft**

Trägerschaft	Schulen	Klassen	Schüler/-innen				Ha/BAT-Lehrer/-innen	
			insgesamt	weiblich	ausländisch		insgesamt	weiblich
					zusammen	weiblich		
Realschule								
Träger öffentlicher Schulen zusammen	510	11 622	323 448	159 983	30 141	15 540	17 645	11 552
Kreisfreie Stadt	166	3 759	105 614	52 423	16 376	8 403	5 777	3 961
Gemeinde	341	7 795	215 973	106 746	13 696	7 103	11 769	7 539
Schulverband	3	68	1 861	814	69	34	99	52
Träger privater Schulen zusammen	44	765	23 025	15 079	544	336	1 227	773
Juristische Personen	4	57	1 510	675	37	17	82	40
Handelsgesellschaft	1	12	202	41	4	1	20	8
Schulverein	3	45	1 308	634	33	16	62	32
Schulträger der evangelischen Kirche	10	167	4 720	2 311	201	85	249	135
Landeskirchenamt	4	90	2 605	1 231	132	49	133	75
Handelsgesellschaft oder Verein	6	77	2 115	1 080	69	36	116	60
Schulträger der katholischen Kirche	30	541	16 795	12 093	306	234	896	598
Erzbistum oder Bistum	19	347	10 669	7 316	221	159	570	372
Kirchenkreis oder -gemeinde	2	42	1 344	987	11	9	73	45
Orden	6	105	3 314	2 754	44	37	178	128
Handelsgesellschaft oder Verein	3	47	1 468	1 036	30	29	75	53
Träger insgesamt	554	12 387	346 473	175 062	30 685	15 876	18 872	12 325
Gymnasium								
Träger öffentlicher Schulen zusammen	522	11 701	455 521	240 517	24 318	12 984	27 481	12 678
Kreisfreie Stadt	210	4 596	180 863	94 252	15 411	8 199	11 086	5 385
Kreis	2	51	1 929	1 028	49	28	113	50
Gemeinde	306	6 963	268 992	143 186	8 782	4 716	16 049	7 158
Sonstiger Träger öffentlicher Schulen	4	91	3 737	2 051	76	41	233	85
Träger privater Schulen zusammen	106	2 210	91 992	55 320	2 281	1 417	5 563	2 590
Natürliche Personen	2	24	977	411	29	11	63	19
Personengesellschaft	2	24	977	411	29	11	63	19
Juristische Personen	13	190	7 068	3 475	114	48	467	175
Handelsgesellschaft	5	67	2 115	988	41	21	155	58
Schulverein	8	123	4 953	2 487	73	27	312	117
Schulträger der evangelischen Kirche	13	269	11 926	6 644	412	241	750	343
Landeskirchenamt	9	206	9 309	5 211	332	199	581	274
Kirchenkreis oder -gemeinde	1	19	884	510	30	17	55	23
Handelsgesellschaft oder Verein	3	44	1 733	923	50	25	114	46
Schulträger der katholischen Kirche	76	1 679	69 968	43 387	1 665	1 068	4 164	1 990
Erzbistum oder Bistum	46	1 046	43 760	28 166	1 059	689	2 621	1 289
Orden	19	420	18 011	10 148	295	190	1 049	471
Handelsgesellschaft oder Verein	11	213	8 197	5 073	311	189	494	230
Weitere Schulträger sonstiger Träger privater Schulen	2	48	2 053	1 403	61	49	119	63
	2	48	2 053	1 403	61	49	119	63
Träger insgesamt	628	13 911	547 513	295 837	26 599	14 401	33 044	15 268

Noch: **11. Schulen 2003/2004 nach der Trägerschaft**

Trägerschaft	Schulen	Klassen	Schüler/-innen				Ha/BAT-Lehrer/-innen	
			insgesamt	weiblich	ausländisch		insgesamt	weiblich
					zusammen	weiblich		
Gesamtschule								
Träger öffentlicher Schulen zusammen	204	6 619	218 382	107 372	36 756	18 904	15 874	8 620
Nordrhein-Westfalen	1	18	366	200	31	17	41	26
Kreisfreie Stadt	97	3 270	108 100	53 513	23 400	11 988	7 965	4 397
Kreis	3	114	3 778	1 864	248	133	265	159
Gemeinde	99	3 070	101 395	49 549	12 682	6 563	7 259	3 861
Schulverband	4	147	4 743	2 246	395	203	344	177
Träger privater Schulen zusammen	13	264	8 158	4 097	876	421	668	351
Juristische Personen	4	40	784	366	368	173	121	71
Schulverein	4	40	784	366	368	173	121	71
Schulträger der evangelischen Kirche	6	139	4 300	2 118	252	121	336	178
Landeskirchenamt	1	30	886	418	187	93	62	38
Handelsgesellschaft oder Verein	5	109	3 414	1 700	65	28	274	140
Schulträger der katholischen Kirche	3	85	3 074	1 613	256	127	211	102
Erzbistum oder Bistum	3	85	3 074	1 613	256	127	211	102
Träger insgesamt	217	6 883	226 540	111 469	37 632	19 325	16 542	8 971
freie Waldorfschule								
Träger privater Schulen zusammen	48	662	17 480	8 924	288	155	1 554	964
Weitere Schulträger	48	662	17 480	8 924	288	155	1 554	964
Waldorf-Schulträger als eingetragener Verein	48	662	17 480	8 924	288	155	1 554	964
Träger insgesamt	48	662	17 480	8 924	288	155	1 554	964

Zeitreihen

Allgemein bildende Schulen 1983 – 2003

Jahr	Schulen	Klassen	Schüler/-innen			Hauptamtliche und BAT-Lehrer/-innen			Schüler/-innen je	
			insgesamt	weiblich		insgesamt	weiblich		Klasse ¹⁾	Lehrer/-in ²⁾
				Anzahl	in % von Spalte 3		Anzahl	in % von Spalte 6		
1	2	3	4	5	6	7	8	9	10	

Grundschulen

1983	3 398	31 197	664 591	323 354	48,7	35 842	29 040	81,0	21,3	18,5
1984	3 391	30 727	644 882	313 968	48,7	35 653	28 998	81,3	21,0	18,1
1985	3 388	30 437	632 154	307 839	48,7	35 919	29 339	81,7	20,8	17,6
1986	3 385	30 588	636 578	310 620	48,8	36 181	29 658	82,0	20,8	17,6
1987	3 378	30 707	646 399	315 155	48,8	35 988	29 541	82,1	21,1	18,0
1988	3 382	30 712	664 727	324 411	48,8	36 286	29 781	82,1	21,6	18,3
1989	3 382	31 431	690 277	336 671	48,8	36 970	30 401	82,2	22,0	18,7
1990	3 391	32 153	715 546	348 244	48,7	38 003	31 403	82,6	22,3	18,8
1991	3 392	32 435	727 368	354 164	48,7	38 799	32 193	83,0	22,4	18,7
1992	3 395	32 652	739 166	359 728	48,7	39 825	33 249	83,5	22,6	18,6
1993	3 401	33 254	755 621	368 087	48,7	40 530	33 994	83,9	22,7	18,6
1994	3 411	33 999	778 155	379 732	48,8	40 991	34 545	84,3	22,9	19,0
1995	3 424	34 731	804 701	392 478	48,8	41 984	35 594	84,8	23,2	19,2
1996	3 435	35 433	827 143	403 110	48,7	42 626	36 356	85,3	23,3	19,4
1997	3 446	35 930	842 347	410 593	48,7	42 697	36 581	85,7	23,4	19,7
1998	3 451	35 849	840 791	409 901	48,8	42 694	36 731	86,0	23,5	19,7
1999	3 461	35 527	835 545	407 517	48,8	42 372	36 582	86,3	23,5	19,7
2000	3 464	35 108	824 229	401 685	48,7	42 403	36 879	87,0	23,5	19,4
2001	3 470	34 216	800 129	390 185	48,8	41 748	36 502	87,4	23,4	19,2
2002	3 462	33 672	782 765	382 291	48,8	41 072	36 093	87,9	23,2	19,1
2003	3 458	33 366	778 641	380 498	48,9	40 612	35 916	88,4	23,3	19,2

Hauptschulen

1983	1 312	22 003	537 726	245 058	45,6	33 334	17 940	53,8	24,4	16,1
1984	1 299	20 617	479 563	218 852	45,6	32 264	17 238	53,4	23,3	14,9
1985	1 289	19 270	431 022	197 297	45,8	31 534	16 772	53,2	22,4	13,7
1986	1 249	18 094	395 656	182 052	46,0	29 830	15 634	52,4	21,9	13,3
1987	1 200	16 635	357 276	164 104	45,9	27 966	14 436	51,6	21,5	12,8
1988	1 139	14 985	329 473	151 018	45,8	25 686	13 041	50,8	22,0	12,8
1989	1 059	13 995	311 495	142 164	45,6	23 566	11 720	49,7	22,3	13,2
1990	971	13 465	306 233	138 973	45,4	22 395	11 062	49,4	22,7	13,7
1991	909	12 972	298 609	134 728	45,1	21 457	10 584	49,3	23,0	13,9
1992	872	12 511	291 397	130 538	44,8	20 886	10 372	49,7	23,3	14,0
1993	837	12 288	285 470	126 824	44,4	20 464	10 215	49,9	23,2	13,9
1994	809	12 180	282 503	124 986	44,2	20 239	10 203	50,4	23,2	14,0
1995	781	12 094	281 680	123 748	43,9	19 942	10 188	51,1	23,3	14,1
1996	770	12 063	279 590	121 608	43,5	19 826	10 297	51,9	23,2	14,1
1997	757	12 028	277 065	120 127	43,4	19 893	10 511	52,8	23,0	13,9
1998	750	11 944	272 514	117 711	43,2	19 718	10 584	53,7	22,8	13,8
1999	746	11 915	272 872	117 330	43,0	19 460	10 592	54,4	22,9	14,0
2000	742	12 039	277 162	118 669	42,8	19 576	10 902	55,7	23,0	14,2
2001	741	12 390	285 366	121 833	42,7	19 943	11 401	57,2	23,0	14,3
2002	738	12 611	290 421	124 003	42,7	20 427	11 892	58,2	23,0	14,2
2003	735	12 684	291 238	124 640	42,8	20 642	12 229	59,2	23,0	14,1

1) Gymnasium, Gesamtschule: Schülerinnen und Schüler der Sekundarstufe I je Klasse der Sekundarstufe I – 2) je hauptamtliche/BAT-Lehrkraft – 3) Klassen und Klassenfrequenzwerte beziehen sich auf Schulen der allgemeinen Ausbildung (= allgemein bildende Schulen ohne Weiterbildungskolleg)

Noch: **Allgemein bildende Schulen 1983 – 2003**

Jahr	Schulen	Klassen	Schüler/-innen			Hauptamtliche und BAT-Lehrer/-innen			Schüler/-innen je	
			insgesamt	weiblich		insgesamt	weiblich		Klasse ¹⁾	Lehrer/-in ²⁾
				Anzahl	in % von Spalte 3		Anzahl	in % von Spalte 6		
1	2	3	4	5	6	7	8	9	10	

Volksschulen

1983	4	55	1 203	565	47,0	80	55	68,8	21,9	15,0
1984	3	43	898	423	47,1	63	43	68,3	20,9	14,3
1985	3	40	924	437	47,3	60	38	63,3	23,1	15,4
1986	3	41	899	440	48,9	59	37	62,7	21,9	15,2
1987	3	44	1 044	521	49,9	62	40	64,5	23,7	16,8
1988	3	46	1 144	570	49,8	64	41	64,1	24,9	17,9
1989	3	49	1 134	571	50,4	70	45	64,3	23,1	16,2
1990	3	48	1 060	514	48,5	69	43	62,3	22,1	15,4
1991	3	47	1 022	488	47,7	73	51	69,9	21,7	14,0
1992	3	48	1 135	573	50,5	76	54	71,1	23,6	14,9
1993	3	47	1 188	590	49,7	76	53	69,7	25,3	15,6
1994	3	49	1 210	622	51,4	79	57	72,2	24,7	15,3
1995	3	52	1 244	611	49,1	87	62	71,3	23,9	14,3
1996	2	46	1 124	568	50,5	77	54	70,1	24,4	14,6
1997	2	46	1 120	555	49,6	79	56	70,9	24,3	14,2
1998	2	45	1 050	516	49,1	77	55	71,4	23,3	13,6
1999	2	40	880	432	49,1	61	40	65,6	22,0	14,4
2000	2	41	863	407	47,2	61	42	68,9	21,0	14,1
2001	2	38	896	434	48,4	62	44	71,0	23,6	14,5
2002	2	36	865	418	48,3	57	38	66,7	24,0	15,2
2003	2	36	872	429	49,2	58	38	65,5	24,2	15,0

Sonderschulen

1983	742	8 143	96 137	37 707	39,2	12 377	8 394	67,8	11,8	7,8
1984	733	7 942	90 801	35 566	39,2	12 455	8 430	67,7	11,4	7,3
1985	738	7 794	86 998	33 965	39,0	12 426	8 386	67,5	11,2	7,0
1986	734	7 627	84 051	32 697	38,9	12 464	8 417	67,5	11,0	6,7
1987	730	7 477	80 480	31 229	38,8	12 444	8 324	66,9	10,8	6,5
1988	722	7 206	77 816	29 866	38,4	12 216	8 138	66,6	10,8	6,4
1989	716	7 170	76 791	29 308	38,2	12 245	8 129	66,4	10,7	6,3
1990	715	7 237	78 275	29 479	37,7	12 461	8 329	66,8	10,8	6,3
1991	718	7 560	80 654	30 104	37,3	13 137	8 863	67,5	10,7	6,1
1992	719	7 709	82 866	30 651	37,0	13 556	9 192	67,8	10,7	6,1
1993	714	7 831	85 209	31 364	36,8	13 790	9 389	68,1	10,9	6,2
1994	708	7 942	87 216	31 818	36,5	13 873	9 536	68,7	11,0	6,3
1995	710	7 956	87 535	31 665	36,2	14 181	9 837	69,4	11,0	6,2
1996	707	7 951	86 677	31 245	36,0	14 424	10 063	69,8	10,9	6,0
1997	703	8 071	87 751	31 436	35,8	14 835	10 482	70,7	10,9	5,9
1998	701	8 214	88 466	31 575	35,7	15 231	10 824	71,1	10,8	5,8
1999	702	8 372	91 114	32 362	35,5	15 345	10 972	71,5	10,9	5,9
2000	704	8 619	94 755	33 543	35,4	15 644	11 279	72,1	11,0	6,1
2001	705	8 872	98 460	34 629	35,2	16 058	11 654	72,6	11,0	6,1
2002	707	9 216	102 068	36 237	35,5	16 743	12 267	73,3	11,1	6,1
2003	707	9 415	104 293	37 154	35,6	17 198	12 683	73,7	11,1	6,1

Noch: Allgemein bildende Schulen 1983 – 2003

Jahr	Schulen	Klassen	Schüler/-innen			Hauptamtliche und BAT-Lehrer/-innen			Schüler/-innen je	
			insgesamt	weiblich		insgesamt	weiblich		Klasse ¹⁾	Lehrer/-in ²⁾
				Anzahl	in % von Spalte 3		Anzahl	in % von Spalte 6		
1	2	3	4	5	6	7	8	9	10	

Realschulen

1983	555	11 042	325 640	171 206	52,6	16 583	9 799	59,1	29,5	19,6
1984	552	10 707	303 091	158 644	52,3	16 528	9 772	59,1	28,3	18,3
1985	551	10 418	283 066	147 459	52,1	16 449	9 724	59,1	27,2	17,2
1986	552	10 140	265 778	138 199	52,0	16 261	9 665	59,4	26,2	16,3
1987	542	9 760	251 660	130 287	51,8	15 711	9 334	59,4	25,8	16,0
1988	536	9 292	241 238	124 560	51,6	15 281	9 120	59,7	26,0	15,8
1989	530	9 091	235 802	121 425	51,5	14 904	8 953	60,1	25,9	15,8
1990	527	9 131	239 598	123 569	51,6	14 649	8 800	60,1	26,2	16,4
1991	521	9 239	244 823	126 089	51,5	14 499	8 743	60,3	26,5	16,9
1992	517	9 345	252 069	129 398	51,3	14 489	8 783	60,6	27,0	17,4
1993	514	9 533	260 431	133 505	51,3	14 712	9 001	61,2	27,3	17,7
1994	516	9 751	267 973	137 188	51,2	14 948	9 235	61,8	27,5	17,9
1995	514	9 996	277 061	141 718	51,2	15 194	9 468	62,3	27,7	18,2
1996	516	10 252	285 936	145 866	51,0	15 462	9 733	62,9	27,9	18,5
1997	517	10 544	294 623	149 839	50,9	15 954	10 133	63,5	27,9	18,5
1998	524	10 894	305 251	154 862	50,7	16 212	10 330	63,7	28,0	18,8
1999	532	11 204	314 348	159 311	50,7	16 713	10 719	64,1	28,1	18,8
2000	535	11 602	324 491	164 205	50,6	17 361	11 210	64,6	28,0	18,7
2001	545	11 968	334 439	169 246	50,6	18 084	11 724	64,8	27,9	18,5
2002	550	12 263	343 085	173 287	50,5	18 825	12 267	65,2	28,0	18,2
2003	554	12 387	346 473	175 062	50,5	18 872	12 325	65,3	28,0	18,4

Gymnasien

1983	641	13 601	604 875	309 364	51,1	39 399	15 830	40,2	29,0	15,4
1984	641	13 057	571 020	291 115	51,0	39 178	15 630	39,9	27,9	14,6
1985	640	12 568	540 141	274 193	50,8	39 032	15 480	39,7	27,1	13,8
1986	639	12 263	512 075	259 526	50,7	38 504	15 249	39,6	26,3	13,3
1987	634	12 048	494 253	250 401	50,7	37 533	14 728	39,2	26,0	13,2
1988	630	11 835	481 152	244 550	50,8	36 902	14 464	39,2	26,2	13,0
1989	631	11 972	472 931	241 754	51,1	36 315	14 194	39,1	26,0	13,0
1990	624	12 291	471 796	243 250	51,6	35 932	14 091	39,2	27,0	13,1
1991	625	12 586	474 314	246 732	52,0	35 387	13 908	39,3	26,0	13,4
1992	623	12 830	481 820	252 447	52,4	35 087	13 880	39,6	26,3	13,7
1993	624	12 997	490 558	258 003	52,6	34 963	13 970	40,0	26,5	14,0
1994	623	13 102	494 327	260 749	52,7	34 926	14 132	40,5	26,5	14,2
1995	623	13 214	499 443	264 912	53,0	34 737	14 180	40,8	26,7	14,4
1996	621	13 289	507 953	270 474	53,2	34 587	14 258	41,2	27,0	14,7
1997	620	13 441	519 329	277 013	53,3	34 207	14 291	41,8	27,3	15,2
1998	621	13 624	529 621	283 520	53,5	34 330	14 580	42,5	27,3	15,4
1999	624	13 740	534 620	286 994	53,7	34 051	14 627	43,0	27,4	15,7
2000	627	13 873	534 367	287 884	53,9	33 759	14 730	43,6	27,3	15,8
2001	628	13 949	536 299	290 091	54,1	33 561	14 918	44,5	27,5	16,0
2002	627	13 981	541 286	292 729	54,1	33 241	15 064	45,3	27,7	16,3
2003	628	13 911	547 513	295 837	54,0	33 044	15 268	46,2	28,0	16,6

Noch: Allgemein bildende Schulen 1983 – 2003

Jahr	Schulen	Klassen	Schüler/-innen			Hauptamtliche und BAT-Lehrer/-innen			Schüler/-innen je	
			insgesamt	weiblich		insgesamt	weiblich		Klasse ¹⁾	Lehrer/-in ²⁾
				Anzahl	in % von Spalte 3		Anzahl	in % von Spalte 6		
1	2	3	4	5	6	7	8	9	10	

Gesamtschulen

1983	53	1 671	55 072	25 284	45,9	4 385	2 107	48,1	28,6	12,6
1984	56	1 779	57 274	26 185	45,7	4 731	2 277	48,1	28,1	12,1
1985	64	1 919	60 458	27 541	45,6	5 045	2 399	47,6	27,7	12,0
1986	81	2 159	66 479	30 073	45,2	5 928	2 850	48,1	27,4	11,2
1987	96	2 488	74 658	33 717	45,2	6 891	3 311	48,0	26,9	10,8
1988	119	2 846	85 682	38 618	45,1	8 059	3 889	48,3	27,0	10,6
1989	134	3 268	97 961	44 569	45,5	8 930	4 329	48,5	27,0	11,0
1990	157	3 784	112 696	51 734	45,9	9 906	4 823	48,7	27,0	11,4
1991	171	4 307	127 461	58 878	46,2	10 950	5 424	49,5	27,0	11,6
1992	182	4 796	143 119	66 462	46,4	12 168	6 155	50,6	27,3	11,8
1993	188	5 209	157 798	73 612	46,6	12 730	6 501	51,1	27,5	12,4
1994	192	5 525	170 443	79 994	46,9	13 478	6 975	51,8	27,6	12,6
1995	198	5 784	180 931	85 314	47,2	14 228	7 481	52,6	27,7	12,7
1996	203	5 990	191 076	90 485	47,4	14 889	7 869	52,9	27,8	12,8
1997	209	6 175	200 105	95 459	47,7	15 248	8 090	53,1	27,9	13,1
1998	215	6 346	207 039	99 377	48,0	15 682	8 345	53,2	28,0	13,2
1999	215	6 483	211 179	101 743	48,2	16 128	8 631	53,5	27,9	13,1
2000	215	6 613	214 025	103 418	48,3	16 153	8 648	53,5	28,0	13,2
2001	216	6 745	217 721	105 859	48,6	16 271	8 739	53,7	28,0	13,4
2002	216	6 836	221 991	108 369	48,8	16 390	8 828	53,9	28,1	13,5
2003	217	6 883	226 540	111 469	49,2	16 542	8 971	54,2	28,2	13,7

freie Waldorfschulen

1983	22	297	8 659	4 427	51,1	616	334	54,2	29,2	14,1
1984	22	313	9 193	4 717	51,3	680	369	54,3	29,4	13,5
1985	25	314	9 805	4 985	50,8	732	385	52,6	31,2	13,4
1986	26	337	10 259	5 259	51,3	781	416	53,3	30,4	13,1
1987	29	369	11 098	5 645	50,9	853	470	55,1	30,1	13,0
1988	30	414	11 704	5 944	50,8	896	499	55,7	28,3	13,1
1989	33	439	12 261	6 243	50,9	935	512	54,8	27,9	13,1
1990	34	451	12 790	6 572	51,4	997	539	54,1	28,4	12,8
1991	37	456	13 346	6 768	50,7	1 026	562	54,8	29,3	13,0
1992	40	489	14 111	7 182	50,9	1 074	586	54,6	28,9	13,1
1993	40	487	14 631	7 503	51,3	1 141	628	55,0	30,0	12,8
1994	41	504	15 201	7 802	51,3	1 289	728	56,5	30,2	11,8
1995	43	521	15 579	8 038	51,6	1 319	756	57,3	29,9	11,8
1996	43	539	15 875	8 207	51,7	1 343	771	57,4	29,5	11,8
1997	43	551	16 058	8 270	51,5	1 376	787	57,2	29,1	11,7
1998	43	596	16 369	8 352	51,0	1 379	793	57,5	27,5	11,9
1999	45	614	16 546	8 510	51,4	1 438	852	59,2	26,9	11,5
2000	48	626	16 710	8 492	50,8	1 471	879	59,8	26,7	11,4
2001	48	638	16 760	8 544	51,0	1 498	929	62,0	26,3	11,2
2002	48	648	17 057	8 713	51,1	1 513	937	61,9	26,3	11,3
2003	48	662	17 480	8 924	51,1	1 554	964	62,0	26,4	11,2

Noch: Allgemein bildende Schulen 1983 – 2003

Jahr	Schulen	Klassen	Schüler/-innen			Hauptamtliche und BAT-Lehrer/-innen			Schüler/-innen je	
			insgesamt	weiblich		insgesamt	weiblich		Klasse ¹⁾	Lehrer/-in ²⁾
				Anzahl	in % von Spalte 3		Anzahl	in % von Spalte 6		
1	2	3	4	5	6	7	8	9	10	

Weiterbildungskolleg

1983	53	x	16 035	7 692	48,0	1 083	363	33,5	x	14,8
1984	52	x	16 562	7 897	47,7	1 276	433	33,9	x	13,0
1985	52	x	17 086	8 062	47,2	1 294	451	34,9	x	13,2
1986	53	x	18 705	8 926	47,7	1 362	479	35,2	x	13,7
1987	53	x	20 402	10 072	49,4	1 465	527	36,0	x	13,9
1988	54	x	22 878	11 678	51,0	1 599	600	37,5	x	14,3
1989	56	x	19 251	9 376	48,7	1 706	671	39,3	x	11,3
1990	59	x	20 161	10 073	50,0	1 785	719	40,3	x	11,3
1991	60	x	26 117	13 908	53,3	1 844	759	41,2	x	14,2
1992	60	x	21 329	11 255	52,8	1 750	715	40,9	x	12,2
1993	59	x	20 019	10 462	52,3	1 671	677	40,5	x	12,0
1994	56	x	19 136	9 814	51,3	1 615	671	41,5	x	11,8
1995	56	x	19 788	10 105	51,1	1 537	638	41,5	x	12,9
1996	57	x	20 346	10 370	51,0	1 568	669	42,7	x	13,0
1997	57	x	20 198	10 224	50,6	1 511	638	42,2	x	13,4
1998	56	x	20 724	10 383	50,1	1 474	631	42,8	x	14,1
1999	55	x	20 399	10 232	50,2	1 430	612	42,8	x	14,3
2000	55	x	20 716	10 408	50,2	1 376	588	42,7	x	15,1
2001	55	x	21 655	10 698	49,4	1 357	590	43,5	x	16,0
2002	55	x	23 580	11 596	49,2	1 395	629	45,1	x	16,9
2003	55	x	26 068	12 794	49,1	1 486	690	46,4	x	17,5

allgemein bildende Schulen³⁾

1983	6 780	88 009	2 309 938	1 124 657	48,7	143 699	83 862	58,4	23,6	16,1
1984	6 749	85 185	2 173 284	1 057 367	48,7	142 828	83 190	58,2	22,7	15,2
1985	6 750	82 760	2 061 654	1 001 778	48,6	142 491	82 974	58,2	22,2	14,5
1986	6 722	81 249	1 990 480	967 792	48,6	141 370	82 405	58,3	21,9	14,1
1987	6 665	79 528	1 937 270	941 131	48,6	138 913	80 711	58,1	21,7	13,9
1988	6 615	77 336	1 915 814	931 215	48,6	136 989	79 573	58,1	22,1	14,0
1989	6 544	77 415	1 917 903	932 081	48,6	135 641	78 954	58,2	22,3	14,1
1990	6 481	78 560	1 958 155	952 408	48,6	136 197	79 809	58,6	22,6	14,4
1991	6 436	79 602	1 993 714	971 859	48,7	137 172	81 087	59,1	22,7	14,5
1992	6 411	80 380	2 027 012	988 234	48,8	138 911	82 986	59,7	23,0	14,6
1993	6 380	81 646	2 070 925	1 009 950	48,8	140 077	84 428	60,3	23,1	14,8
1994	6 359	83 052	2 116 164	1 032 705	48,8	141 438	86 082	60,9	23,3	15,0
1995	6 352	84 348	2 167 962	1 058 589	48,8	143 209	88 204	61,6	23,5	15,1
1996	6 354	85 563	2 215 720	1 081 933	48,8	144 802	90 070	62,2	23,6	15,3
1997	6 354	86 786	2 258 596	1 103 516	48,9	145 800	91 569	62,8	23,7	15,5
1998	6 363	87 512	2 281 825	1 116 197	48,9	146 797	92 873	63,3	23,7	15,5
1999	6 382	87 895	2 297 503	1 124 431	48,9	146 998	93 627	63,7	23,8	15,6
2000	6 392	88 521	2 307 318	1 128 711	48,9	147 804	95 157	64,4	23,7	15,6
2001	6 410	88 816	2 311 725	1 131 519	48,9	148 582	96 501	64,9	23,7	15,6
2002	6 405	89 263	2 323 118	1 137 643	49,0	149 663	98 015	65,5	23,7	15,5
2003	6 404	89 344	2 339 118	1 146 807	49,0	150 008	99 084	66,1	23,8	15,6

Anhang

1. Schülerinnen und Schüler*) an Grundschulen 2003/2004 nach Schuljahrgang und Geburtsjahr

Geburtsjahr a = Zusammen b = weiblich c = männlich	Schülerinnen und Schüler im ...					Primarstufe	Integrations- schülerinnen und -schüler	Schülerinnen und Schüler insgesamt	
	Schul- kindergarten	1.	2.	3.	4.				
		Schuljahrgang							
1998	a	29	558	-	-	-	587	-	587
	b	17	348	-	-	-	365	-	365
	c	12	210	-	-	-	222	-	222
1997	a	6 702	101 072	831	-	-	108 605	19	108 624
	b	2 374	51 706	463	-	-	54 543	6	54 549
	c	4 328	49 366	368	-	-	54 062	13	54 075
1996	a	2 422	92 936	88 325	942	16	184 641	77	184 718
	b	882	43 398	45 898	465	6	90 649	34	90 683
	c	1 540	49 538	42 427	477	10	93 992	43	94 035
1995	a	50	4 326	92 908	80 471	1 147	178 902	104	179 006
	b	26	1 756	43 692	42 033	563	88 070	53	88 123
	c	24	2 570	49 216	38 438	584	90 832	51	90 883
1994	a	-	193	8 639	93 053	79 568	181 453	81	181 534
	b	-	96	3 700	44 037	41 291	89 124	36	89 160
	c	-	97	4 939	49 016	38 277	92 329	45	92 374
1993	a	-	22	624	11 886	95 794	108 326	66	108 392
	b	-	13	282	5 081	45 616	50 992	27	51 019
	c	-	9	342	6 805	50 178	57 334	39	57 373
1992	a	-	1	11	1 014	13 529	14 555	25	14 580
	b	-	1	6	423	5 624	6 054	14	6 068
	c	-	-	5	591	7 905	8 501	11	8 512
1991 und früher	a	-	-	15	64	1 118	1 197	3	1 200
	b	-	-	8	35	488	531	-	531
	c	-	-	7	29	630	666	3	669
Insgesamt	a	9 203	199 108	191 353	187 430	191 172	778 266	375	778 641
	b	3 299	97 318	94 049	92 074	93 588	380 328	170	380 498
	c	5 904	101 790	97 304	95 356	97 584	397 938	205	398 143

*) geschätzte Zahlen auf der Basis der Altersstruktur, die 1998 ermittelt wurde

2. Schülerinnen und Schüler*) an Hauptschulen 2003/2004 nach Schuljahrgang und Geburtsjahr

Geburtsjahr a = Zusammen b = weiblich c = männlich	Schülerinnen und Schüler im ...						Sekundar- stufe I	Integrations- schülerinnen und -schüler	Schülerinnen und Schüler insgesamt	
	5.	6.	7.	8.	9.	10.				
	Schuljahrgang									
1993 und später	a	9 134	80	4	–	1	2	9 221	1	9 222
	b	4 314	36	2	–	–	1	4 353	–	4 353
	c	4 820	44	2	–	1	1	4 868	1	4 869
1992	a	19 262	9 803	109	6	1	2	29 183	11	29 194
	b	8 232	4 603	48	4	–	1	12 888	7	12 895
	c	11 030	5 200	61	2	1	1	16 295	4	16 299
1991	a	8 926	21 231	11 092	134	14	2	41 399	16	41 415
	b	3 577	8 988	5 167	62	7	2	17 803	6	17 809
	c	5 349	12 243	5 925	72	7	–	23 596	10	23 606
1990	a	1 271	11 165	24 767	10 652	95	3	47 953	16	47 969
	b	514	4 285	10 392	4 977	44	–	20 212	5	20 217
	c	757	6 880	14 375	5 675	51	3	27 741	11	27 752
1989	a	135	2 132	12 785	23 898	10 251	56	49 257	10	49 267
	b	65	762	5 028	10 182	4 905	21	20 963	7	20 970
	c	70	1 370	7 757	13 716	5 346	35	28 294	3	28 297
1988	a	51	252	3 289	14 599	25 538	9 469	53 198	8	53 206
	b	25	122	1 217	5 814	10 984	4 593	22 755	5	22 760
	c	26	130	2 072	8 785	14 554	4 876	30 443	3	30 446
1987	a	39	19	507	3 846	16 676	21 269	42 356	2	42 358
	b	16	6	184	1 411	6 686	9 439	17 742	1	17 743
	c	23	13	323	2 435	9 990	11 830	24 614	1	24 615
1986	a	17	3	18	381	3 793	11 709	15 921	6	15 927
	b	10	1	8	163	1 497	5 036	6 715	2	6 717
	c	7	2	10	218	2 296	6 673	9 206	4	9 210
1985 und früher	a	7	3	2	3	365	2 298	2 678	2	2 680
	b	3	2	1	2	150	1 017	1 175	1	1 176
	c	4	1	1	1	215	1 281	1 503	1	1 504
Insgesamt	a	38 842	44 688	52 573	53 519	56 734	44 810	291 166	72	291 238
	b	16 756	18 805	22 047	22 615	24 273	20 110	124 606	34	124 640
	c	22 086	25 883	30 526	30 904	32 461	24 700	166 560	38	166 598

*) geschätzte Zahlen auf der Basis der Altersstruktur, die 1998 ermittelt wurde

3. Schülerinnen und Schüler*) an Realschulen 2003/2004 nach Schuljahrgang und Geburtsjahr

Geburtsjahr a = Zusammen b = weiblich c = männlich		Schülerinnen und Schüler im ...						Integrations- schülerinnen und -schüler	Schülerinnen und Schüler insgesamt
		5.	6.	7.	8.	9.	10.		
		Schuljahrgang							
1993 und später	a	24 829	146	1	-	-	-	-	24 976
	b	12 897	67	-	-	-	-	-	12 964
	c	11 932	79	1	-	-	-	-	12 012
1992	a	28 797	24 895	86	-	-	-	-	53 778
	b	13 687	12 999	46	-	-	-	-	26 732
	c	15 110	11 896	40	-	-	-	-	27 046
1991	a	2 535	30 741	23 124	49	-	-	3	56 452
	b	1 052	14 746	12 364	14	-	-	2	28 178
	c	1 483	15 995	10 760	35	-	-	1	28 274
1990	a	139	3 915	31 764	21 195	43	-	3	57 059
	b	66	1 654	15 659	11 727	17	-	3	29 126
	c	73	2 261	16 105	9 468	26	-	-	27 933
1989	a	22	186	5 792	29 602	18 374	51	-	54 027
	b	15	67	2 504	14 967	10 335	34	-	27 922
	c	7	119	3 288	14 635	8 039	17	-	26 105
1988	a	-	5	392	7 957	28 228	16 988	3	53 573
	b	-	3	179	3 538	14 459	9 532	2	27 713
	c	-	2	213	4 419	13 769	7 456	1	25 860
1987	a	-	1	15	776	9 476	24 923	2	35 193
	b	-	-	5	339	4 214	12 789	1	17 348
	c	-	1	10	437	5 262	12 134	1	17 845
1986	a	-	-	1	38	1 206	8 946	-	10 191
	b	-	-	-	22	473	4 056	-	4 551
	c	-	-	1	16	733	4 890	-	5 640
1985 und früher	a	-	-	-	7	69	1 148	-	1 224
	b	-	-	-	2	35	491	-	528
	c	-	-	-	5	34	657	-	696
Insgesamt	a	56 322	59 889	61 175	59 624	57 396	52 056	11	346 473
	b	27 717	29 536	30 757	30 609	29 533	26 902	8	175 062
	c	28 605	30 353	30 418	29 015	27 863	25 154	3	171 411

*) geschätzte Zahlen auf der Basis der Altersstruktur, die 1998 ermittelt wurde

4. Schülerinnen und Schüler*) an Gesamtschulen

Lfd. Nr.	Geburtsjahr a = Zusammen b = weiblich c = männlich	Schülerinnen und						
		Schuljahrgang/						
		5.	6.	7.	8.	9.	10.	
1	1993 und später	a	11 722	61	-	-	-	-
		b	6 135	29	-	-	-	-
		c	5 587	32	-	-	-	-
2	1992	a	16 409	11 460	34	-	-	-
		b	7 906	5 921	17	-	-	-
		c	8 503	5 539	17	-	-	-
3	1991	a	3 708	16 529	11 434	18	-	-
		b	1 648	7 835	5 851	9	-	-
		c	2 060	8 694	5 583	9	-	-
4	1990	a	415	3 943	17 026	10 859	37	-
		b	179	1 713	8 167	5 605	17	-
		c	236	2 230	8 859	5 254	20	-
5	1989	a	28	281	3 747	16 619	10 411	19
		b	11	125	1 623	7 898	5 361	11
		c	17	156	2 124	8 721	5 050	8
6	1988	a	-	16	330	4 334	17 189	10 199
		b	-	6	144	1 805	8 144	5 369
		c	-	10	186	2 529	9 045	4 830
7	1987	a	-	-	22	375	5 306	15 625
		b	-	-	8	177	2 241	7 529
		c	-	-	14	198	3 065	8 096
8	1986	a	-	-	-	13	559	4 508
		b	-	-	-	7	235	1 971
		c	-	-	-	6	324	2 537
9	1985	a	-	-	-	1	26	458
		b	-	-	-	1	12	203
		c	-	-	-	-	14	255
10	1984	a	-	-	-	-	1	20
		b	-	-	-	-	1	12
		c	-	-	-	-	-	8
11	1983	a	-	-	-	-	-	1
		b	-	-	-	-	-	-
		c	-	-	-	-	-	1
12	1982	a	-	-	-	-	-	-
		b	-	-	-	-	-	-
		c	-	-	-	-	-	-
13	1981	a	-	-	-	-	-	-
		b	-	-	-	-	-	-
		c	-	-	-	-	-	-
14	1980	a	-	-	-	-	-	-
		b	-	-	-	-	-	-
		c	-	-	-	-	-	-
15	Insgesamt	a	32 282	32 290	32 593	32 219	33 529	30 830
		b	15 879	15 629	15 810	15 502	16 011	15 095
		c	16 403	16 661	16 783	16 717	17 518	15 735

*) geschätzte Zahlen auf der Basis der Altersstruktur, die 1998 ermittelt wurde

2003/2004 nach Schuljahrgang und Geburtsjahr

Schüler im (in der) ...					Integrations- schülerinnen und -schüler	Schülerinnen und Schüler insgesamt	Lfd. Nr.
Schulstufe	11.	12.	13.	Sekundarstufe II			
11 783	-	-	-	-	1	11 784	1
6 164	-	-	-	-	1	6 165	
5 619	-	-	-	-	-	5 619	
27 903	-	-	-	-	10	27 913	2
13 844	-	-	-	-	7	13 851	
14 059	-	-	-	-	3	14 062	
31 689	-	-	-	-	15	31 704	3
15 343	-	-	-	-	10	15 353	
16 346	-	-	-	-	5	16 351	
32 280	-	1	-	1	13	32 294	4
15 681	-	-	-	-	8	15 689	
16 599	-	1	-	1	5	16 605	
31 105	1	1	-	2	21	31 128	5
15 029	1	1	-	2	11	15 042	
16 076	-	-	-	-	10	16 086	
32 068	27	-	-	27	23	32 118	6
15 468	11	-	-	11	12	15 491	
16 600	16	-	-	16	11	16 627	
21 328	4 474	25	-	4 499	18	25 845	7
9 955	2 567	14	-	2 581	12	12 548	
11 373	1 907	11	-	1 918	6	13 297	
5 080	6 232	3 366	10	9 608	9	14 697	8
2 213	3 325	1 891	8	5 224	5	7 442	
2 867	2 907	1 475	2	4 384	4	7 255	
485	2 265	4 742	2 739	9 746	3	10 234	9
216	1 070	2 568	1 618	5 256	2	5 474	
269	1 195	2 174	1 121	4 490	1	4 760	
21	426	2 011	3 935	6 372	1	6 394	10
13	199	957	2 135	3 291	-	3 304	
8	227	1 054	1 800	3 081	1	3 090	
1	46	383	1 576	2 005	-	2 006	11
-	23	174	739	936	-	936	
1	23	209	837	1 069	-	1 070	
-	2	44	340	386	-	386	12
-	1	17	138	156	-	156	
-	1	27	202	230	-	230	
-	-	1	36	37	-	37	13
-	-	1	17	18	-	18	
-	-	-	19	19	-	19	
-	-	-	-	-	-	-	14
-	-	-	-	-	-	-	
-	-	-	-	-	-	-	
193 743	13 473	10 574	8 636	32 683	114	226 540	15
93 926	7 197	5 623	4 655	17 475	68	111 469	
99 817	6 276	4 951	3 981	15 208	46	115 071	

5. Schülerinnen und Schüler*) an Gymnasien

Lfd. Nr.	Geburtsjahr a = Zusammen b = weiblich c = männlich	Schülerinnen und						
		Schuljahrgang/						
		5.	6.	7.	8.	9.	10.	
1	1993 und später	a	34 633	587	11	1	-	-
		b	18 887	266	7	1	-	-
		c	15 746	321	4	-	-	-
2	1992	a	32 911	33 136	525	16	-	-
		b	16 712	18 037	233	8	-	-
		c	16 199	15 099	292	8	-	-
3	1991	a	634	34 663	29 937	496	7	2
		b	279	17 794	16 738	228	2	1
		c	355	16 869	13 199	268	5	1
4	1990	a	47	1 215	35 206	27 307	405	8
		b	20	500	18 438	15 146	179	4
		c	27	715	16 768	12 161	226	4
5	1989	a	10	50	2 481	32 233	24 400	378
		b	7	28	1 055	16 981	14 007	183
		c	3	22	1 426	15 252	10 393	195
6	1988	a	-	1	129	3 966	31 020	22 937
		b	-	-	59	1 730	16 460	13 253
		c	-	1	70	2 236	14 560	9 684
7	1987	a	-	-	14	292	4 968	28 422
		b	-	-	7	137	2 263	15 310
		c	-	-	7	155	2 705	13 112
8	1986	a	-	-	-	9	495	5 411
		b	-	-	-	3	224	2 460
		c	-	-	-	6	271	2 951
9	1985	a	-	-	-	1	26	658
		b	-	-	-	-	10	292
		c	-	-	-	1	16	366
10	1984	a	-	-	-	-	1	43
		b	-	-	-	-	1	31
		c	-	-	-	-	-	12
11	1983	a	-	-	-	-	-	-
		b	-	-	-	-	-	-
		c	-	-	-	-	-	-
12	1982	a	-	-	-	-	-	-
		b	-	-	-	-	-	-
		c	-	-	-	-	-	-
13	1981	a	-	-	-	-	-	-
		b	-	-	-	-	-	-
		c	-	-	-	-	-	-
14	1980	a	-	-	-	-	-	-
		b	-	-	-	-	-	-
		c	-	-	-	-	-	-
15	Insgesamt	a	68 235	69 652	68 303	64 321	61 322	57 859
		b	35 905	36 625	36 537	34 234	33 146	31 534
		c	32 330	33 027	31 766	30 087	28 176	26 325

*) geschätzte Zahlen auf der Basis der Altersstruktur, die 1998 ermittelt wurde

2003/2004 nach Schuljahrgang und Geburtsjahr

Schüler im (in der) ...					Integrations- schülerinnen und -schüler	Schülerinnen und Schüler insgesamt	Lfd. Nr.
Schulstufe							
Sekundarstufe I	11.	12.	13.	Sekundarstufe II			
35 232	-	-	-	-	1	35 233	1
19 161	-	-	-	-	1	19 162	
16 071	-	-	-	-	-	16 071	
66 588	-	-	-	-	-	66 588	2
34 990	-	-	-	-	-	34 990	
31 598	-	-	-	-	-	31 598	
65 739	-	-	-	-	1	65 740	3
35 042	-	-	-	-	-	35 042	
30 697	-	-	-	-	1	30 698	
64 188	-	-	-	-	3	64 191	4
34 287	-	-	-	-	2	34 289	
29 901	-	-	-	-	1	29 902	
59 552	7	-	-	7	1	59 560	5
32 261	-	-	-	-	1	32 262	
27 291	7	-	-	7	-	27 298	
58 053	389	17	-	406	2	58 461	6
31 502	205	10	-	215	-	31 717	
26 551	184	7	-	191	2	26 744	
33 696	22 655	435	7	23 097	1	56 794	7
17 717	13 269	265	3	13 537	-	31 254	
15 979	9 386	170	4	9 560	1	25 540	
5 915	28 225	20 835	353	49 413	-	55 328	8
2 687	15 516	12 341	211	28 068	-	30 755	
3 228	12 709	8 494	142	21 345	-	24 573	
685	5 381	24 987	18 601	48 969	-	49 654	9
302	2 458	13 944	11 114	27 516	-	27 818	
383	2 923	11 043	7 487	21 453	-	21 836	
44	857	5 103	23 371	29 331	-	29 375	10
32	361	2 411	12 822	15 594	-	15 626	
12	496	2 692	10 549	13 737	-	13 749	
-	84	669	4 984	5 737	-	5 737	11
-	44	273	2 242	2 559	-	2 559	
-	40	396	2 742	3 178	-	3 178	
-	9	81	685	775	-	775	12
-	5	47	269	321	-	321	
-	4	34	416	454	-	454	
-	2	5	61	68	-	68	13
-	1	5	29	35	-	35	
-	1	-	32	33	-	33	
-	1	3	5	9	-	9	14
-	-	3	4	7	-	7	
-	1	-	1	2	-	2	
389 692	57 610	52 135	48 067	157 812	9	547 513	15
207 981	31 859	29 299	26 694	87 852	4	295 837	
181 711	25 751	22 836	21 373	69 960	5	251 676	

6. Allgemein bildende Schulen 1990/91

Lfd. Nr.	Schulform	Basisdaten					
		1990/91	1991/92	1992/93	1993/94	1994/95	1995/96
1	Grundschulen	3 391	3 392	3 395	3 401	3 411	3 424
2	Hauptschulen	971	909	872	837	809	781
3	Volksschulen	3	3	3	3	3	3
4	Realschulen	527	521	517	514	516	514
5	Gesamtschulen	157	171	182	188	192	198
6	Gymnasien	624	625	623	624	623	623
7	Freie Waldorfschulen	34	37	40	40	41	43
8	Sonderschulen im Bereich G/H	713	716	717	712	706	708
9	Sonderschulen im Bereich R/Gy	2	2	2	2	2	2
10	Schulen der allgemeinen Ausbildung zusammen	6 422	6 376	6 351	6 321	6 303	6 296
11	Abendrealschulen	25	25	25	25	22	22
12	Abendgymnasien	18	19	19	18	18	18
13	Kollegs	16	16	16	16	16	16
14	Weiterbildungskollegs	59	60	60	59	56	56
15	Allgemein bildende Schulen insgesamt	6 481	6 436	6 411	6 380	6 359	6 352

7. Indikatoren zur Versorgung der Schulen

Lfd. Nr.	Schulform	Basisdaten								
		Lehrerdaten							wöchentlich erteilte	
		Lehrer/-innen insgesamt			darunter aktive Lehrer/-innen				Anzahl	vollzeitbeschäftigten
		Anzahl	und zwar		Anzahl	und zwar				
			hauptamtlich und BAT	vollzeitbeschäftigt		hauptamtlich und BAT	Anzahl	darunter „echte“ ¹⁾ VZL		
1	2	3	4	5	6	7	8	9		
1	Grundschulen	42 815	40 612	21 441	42 041	39 849	21 016	7 391	874 965,0	500 454,0
2	Hauptschulen	21 017	20 642	14 679	20 684	20 309	14 446	3 259	450 732,0	344 787,0
3	Volksschulen	58	58	36	58	58	36	8	1 248,0	867,0
4	Realschulen	19 427	18 872	11 723	19 165	18 613	11 574	3 295	408 574,0	283 463,0
5	Gesamtschulen	17 194	16 542	11 477	16 954	16 306	11 312	1 229	327 398,0	244 636,0
6	Gymnasien	35 756	33 044	22 677	35 434	32 726	22 450	3 124	668 063,0	487 361,0
7	Freie Waldorfschulen	1 612	1 554	623	1 605	1 547	618	242	30 256,0	15 144,0
8	Sonderschulen G/H	18 170	17 098	11 790	17 794	16 727	11 522	1 488	346 717,0	253 522,0
9	Sonderschulen R/Gy	103	100	67	100	97	65	5	1 796,0	1 272,0
10	Weiterbildungskollegs	1 517	1 486	1 096	1 492	1 461	1 076	261	26 072,0	20 519,0
11	Allgemein bildende Schulen insgesamt	157 669	150 008	95 609	155 327	147 693	94 115	20 302	3 135 821,0	2 152 025,0

1) „echte“ Vollzeitlehrerinnen und Lehrer: Vollzeitlehrerinnen und Lehrer mit erteilten Wochenstunden \geq wöchentlichem Pflichtstundensoll – 5) Berechnung auf der Basis von 22,0 Wochenstunden – 6) Berechnung auf der Basis von 25,5 Wochenstunden.

– 2003/2004 nach Schulformen

Schulen im Schuljahr								Lfd. Nr.
1996/97	1997/98	1998/99	1999/00	2000/01	2001/02	2002/03	2003/04	
3 435	3 446	3 451	3 461	3 464	3 470	3 462	3 458	1
770	757	750	746	742	741	738	735	2
2	2	2	2	2	2	2	2	3
516	517	524	532	535	545	550	554	4
203	209	215	215	215	216	216	217	5
621	620	621	624	627	628	627	628	6
43	43	43	45	48	48	48	48	7
705	701	699	700	702	703	705	705	8
2	2	2	2	2	2	2	2	9
6 297	6 297	6 307	6 327	6 337	6 355	6 350	6 349	10
23	23	23	23	23	–	–	–	11
18	17	17	16	16	–	–	–	12
16	17	16	16	16	–	–	–	13
57	57	56	55	55	55	55	55	14
6 354	6 354	6 363	6 382	6 392	6 410	6 405	6 404	15

mit Lehrerinnen und Lehrern 2003/2004

Unterrichtsstunden		Schüler/-innen		wöchentl. Pflichtstundensoll		Kennziffer					Lfd. Nr.
						durchschnittlich erteilte Wochenstunden je		Schüler/-innen je			
und zwar von		Lehrer(n)/-innen	Lehrer/-innen	Lehrer/-in insgesamt	Lehrer/-in	Lehrer/-in	Lehrer/-in	Lehrer/-in	KMK-Version ²⁾	LDS-Version ³⁾	
Lehrer(n)/-innen	Lehrer(n)/-innen										
10	11	12	13	14	15	16	17	18	19	20	
357 737,0	142 717,0	778 641	28,0	23,3	23,8	18,2	19,2	19,5	29,8	28,8	1
103 043,0	241 744,0	291 238	28,0	23,5	23,9	13,9	14,1	14,3	12,6	11,9	2
381,0	486,0	872	28,0	24,1	24,1	15,0	15,0	15,0	16,5	15,6	3
120 965,0	162 498,0	346 473	28,0	24,2	24,5	17,8	18,4	18,6	19,9	19,0	4
78 017,0	166 619,0	226 540	25,5	21,3	21,6	13,2	13,7	13,9	12,7	11,9	5
161 472,0	325 889,0	547 513	25,5	21,5	21,7	15,3	16,6	16,7	15,5	14,6	6
14 881,0	263,0	17 480	24,5 / 26,5	24,3	24,5	10,8	11,2	11,3	27,8 ⁴⁾	27,8	7
84 900,0	168 622,0	103 779	27,5	21,5	22,0	5,7	6,1	6,2	5,9	5,4	8
498,0	774,0	514	27,5	19,0	19,6	5,0	5,1	5,3	5,5	4,9	9
5 357,0	15 162,0	26 068	22,0 / 25,0	18,7	19,1	17,2	17,5	17,8	14,8 ⁵⁾	13,9	10
927 251,0	1 224 774,0	2 339 118	x	22,5	22,9	14,8	15,6	15,8	16,5⁶⁾	15,8	11

2) Sp. 19 = Sp. 12 : (Sp. 6 + (Sp. 11 : Sp. 13)) – 3) Sp. 20 = Sp. 12 : (Sp. 6 + (Sp. 11 : Sp. 15)) – 4) Berechnung auf der Basis von 24,5 Wochenstunden –

8. Schülerdaten Primarstufe 2003/2004

Schulform	Schüler/-innen							
	insgesamt	in % der Primarschüler/-innen	weiblich			ausländisch		
			Anzahl	in %		Anzahl	in %	
				von Spalte 1	der Primarschülerinnen		von Spalte 1	der ausländischen Primarschüler/-innen
1	2	3	4	5	6	7	8	
Grundschulen	778 641	99,3	380 498	48,9	99,3	122 042	15,7	99,9
darunter								
Schulkindergarten	9 203	1,2	3 299	35,8	0,9	2 732	29,7	2,2
Grundstufe ¹⁾	769 438	98,1	377 199	49,0	98,4	119 310	15,5	97,7
Volksschulen	286	0	150	52,4	0	4	1,4	0
Freie Waldorfschulen ²⁾	5 056	0,6	2 573	50,9	0,7	63	1,2	0,1
Primarstufe	783 983	100	383 221	48,9	100	122 109	15,6	100
Veränderungen³⁾ gegenüber 2002/03								
Primarstufe	-3 949	x	-1 717	+0,1	x	-1 769	+0,1	x
Veränderungen³⁾ gegenüber 1985/86								
Primarstufe	+148 589	x	+73 683	+0,2	x	+28 640	+0,9	x

1) einschließlich geistig Behinderten in Integrationsklassen – 2) ohne Schülerinnen und Schüler im angegliederten Sonderschulbereich – 3) Bei den Veränderungsraten in den Prozentspalten handelt es sich um Prozentpunkte.

Einschulungen 2003/2004

9. Einschulun

Lfd. Nr.	Art der Einschulung	Grundschule/Volksschule					Schulkindergarten			
		zu- sammen	weiblich		ausländisch		zu- sammen	weiblich		auslän Anzahl
			Anzahl	in % von Spalte 1	Anzahl	in % von Spalte 1		Anzahl	in % von Spalte 6	
		1	2	3	4	5	6	7	8	9
1	Regeleinschulungen	181 938	87 840	48,3	28 326	15,6	8 044	2 899	36,0	2 400
2	Vorzeitige Einschulungen	13 713	7 993	58,3	1 230	9,0	217	74	34,1	59
3	Verspätete Einschulungen	541	225	41,6	111	20,5	48	18	37,5	30
4	Sonstige	153	63	41,2	47	30,7	-	-	-	-
5	Insgesamt	196 345	96 121	49,0	29 714	15,1	8 309	2 991	36,0	2 489
										Veränderungen¹⁾
6	Insgesamt	+7 731	+3 904	+0,1	+1 085	-0,3	-2 385	- 870	-0,9	- 690
										Veränderungen¹⁾
7	Insgesamt	+43 307	+21 413	+0,2	x	x	-3 832	-1 989	-5,0	x

1) Bei den Veränderungsdaten in den Prozentspalten handelt es sich um Prozentpunkte.

10. Lehrerdaten Pri

Lfd. Nr.	Schulform	Lehrer/-innen insgesamt	Da					
			hauptamtliche und BAT-Lehrer/-innen					
			zusammen	in % von Spalte 1	weiblich		aktiv	
					Anzahl	in % von Spalte 2	Anzahl	in % von Spalte 2
1	2	3	4	5	6	7		
1	Grundschulen	42 815	40 612	94,9	35 916	88,4	39 849	98,1
	darunter							
2	Schulkindergarten ¹⁾	741	741	100,0	717	96,8	727	98,1
3	Volksschulen	16	16	100,0	15	93,8	16	100,0
4	Freie Waldorfschulen ²⁾	268	260	97,0	191	73,5	260	100,0
5	Primarstufe	43 099	40 888	94,9	36 122	88,3	40 125	98,1
								Veränderungen³⁾
6	Primarstufe	-1 680	- 444	+2,6	- 177	+0,5	- 297	+0,3
								Veränderungen³⁾
7	Primarstufe	+6 495	+4 858	-3,5	+6 706	+6,7	.	.

1) nur solche Lehrerinnen und Lehrer, die mit überwiegenderem Stundenanteil im Schulkindergarten unterrichten – 2) ohne angegliederten Sonderschulbereich – 3) Bei oder Nicht-BAT-Lehrkräften erteilten Stunden mittels der durchschnittlichen Wochenstunden je "aktiver" Vollzeit beschäftigter Lehrkraft; Einzelheiten siehe Be

gen 2003/2004

Einschulungen in die/den												Lfd. Nr.
freie Waldorfschule (ohne Sonderschule)						allgemein bildenden Bereich (ohne Sonderschule)						
disch in % von Spalte 6	zu- sammen	weiblich		ausländisch		zu- sammen	weiblich		ausländisch			
		Anzahl	in % von Spalte 11	Anzahl	in % von Spalte 11		Anzahl	in % von Spalte 16	Anzahl	in % von Spalte 16		
10	11	12	13	14	15	16	17	18	19	20		
29,8	1 069	514	48,1	14	1,3	183 007	88 354	48,3	28 340	15,5	1	
27,2	136	71	52,2	1	0,7	13 849	8 064	58,2	1 231	8,9	2	
62,5	13	6	46,2	-	-	554	231	41,7	111	20,0	3	
-	-	-	-	-	-	153	63	41,2	47	30,7	4	
30,0	1 218	591	48,5	15	1,2	197 563	96 712	49,0	29 729	15,0	5	
gegenüber 2002/03												
+0,4	+ 50	- 6	-2,4	- 1	+0,2	+7 781	+3 898	+0,1	+1 084	-0,3	6	
gegenüber 1985/86												
x	+ 517	+ 265	+2,0	x	x	+43 824	+21 678	+0,2	x	x	7	

marstufe 2003/2004

von						Schüler/-innen je		Lfd. Nr
vollzeitbeschäftigt				nebenamtliche/nebenberufliche/Nicht-BAT-Lehrer/-innen		hauptamtliche(n)r und BAT- Lehrer/-in	Vollzeit- lehrer- einheit ⁴⁾	
Anzahl	in % von Spalte 2	zusammen	in % von Spalte 1	aktiv				
				Anzahl	in % von Spalte 10			
8	9	10	11	12	13	14	15	
21 441	52,8	2 203	5,1	2 192	99,5	19,2	21,2	1
490	66,1	-	-	-	-	12,4	13,4	2
6	37,5	-	-	-	-	17,9	22,0	3
89	34,2	8	3,0	8	100,0	19,4	24,0	4
21 536	52,7	2 211	5,1	2 200	99,5	19,2	21,2	5
gegenüber 2002/03								
+ 96	+0,8	-1 236	-2,6	-1 230	-	+0,1	+0,2	6
gegenüber 1985/86								
- 747	-9,1	+1 637	+3,5	.	.	+1,6	.	7

den Veränderungen in den Prozentspalten handelt es sich um Prozentpunkte. – 4) Umrechnung der von teilzeit- und nebenamtlich/nebenberuflich beschäftigten
griffsdefinitionen Seite 7

11. Unterrichtsdaten Primarstufe 2003/2004

Schulform	Erteilte wöchentliche Unterrichtsstunden									
	insgesamt	davon								je 100 Schüler/-innen
		hauptamtlich und BAT				nebenamtlich/nebenberuflich/Nicht-BAT				
		Anzahl	in % von Spalte 1	je Lehrer/-in	je aktive(n)r Lehrer/-in	Anzahl	in % von Spalte 1	je Lehrer/-in	je aktive(n)r Lehrer/-in	
1	2	3	4	5	6	7	8	9	10	
Grundschulen	874 965,0	858 191,0	98,1	21,1	21,5	16 774,0	1,9	7,6	7,7	112,4
darunter										
Schulkindergarten	17 427,0	17 425,0	100,0	23,5	24,0	2,0	0	–	–	189,4
Volksschulen	349,0	349,0	100,0	21,8	21,8	–	–	–	–	122,0
Freie Waldorfschulen ¹⁾	5 152,0	5 119,0	99,4	19,7	19,7	33,0	0,6	4,1	4,1	101,9
Primarstufe	880 466,0	863 659,0	98,1	21,1	21,5	16 807,0	1,9	7,6	7,6	112,3

Veränderungen²⁾ gegenüber 2002/03

Primarstufe	–14 915,0	–6 587,0	+0,9	–	–	–8 328,0	–0,9	+0,3	+0,3	–1,3
--------------------	------------------	-----------------	-------------	----------	----------	-----------------	-------------	-------------	-------------	-------------

Veränderungen²⁾ gegenüber 1985/86

Primarstufe	+85 320,0	+71 463,0	–1,5	–0,9	.	+13 857,0	+1,5	+2,5	.	–12,8
--------------------	------------------	------------------	-------------	-------------	----------	------------------	-------------	-------------	----------	--------------

1) ohne angegliederten Sonderschulbereich – 2) Bei den Veränderungsraten in den Prozenspalten handelt es sich um Prozentpunkte

12. Schülerdaten Sekundarstufe I 2003/2004

Schulform	Schüler/-innen							
	insgesamt	in % der Sekundarstufe I-Schüler/-innen	weiblich			ausländisch		
			Anzahl	in %		Anzahl	in %	
				von Spalte 1	der S I-Schülerinnen		von Spalte 1	der ausländischen S I-Schüler/-innen
1	2	3	4	5	6	7	8	
Hauptschulen ¹⁾	291 238	23,7	124 640	42,8	20,6	64 025	22,0	43,7
Volksschulen	586	0	279	47,6	0	43	7,3	0
Realschulen	346 473	28,2	175 062	50,5	28,9	30 685	8,9	21,0
Gesamtschulen ¹⁾	193 857	15,8	93 994	48,5	15,5	33 068	17,1	22,6
Gymnasien	389 701	31,7	207 985	53,4	34,3	18 469	4,7	12,6
Freie Waldorfschulen ²⁾	7 618	0,6	3 950	51,9	0,7	121	1,6	0,1
Sekundarstufe I	1 229 473	100	605 910	49,3	100	146 411	11,9	100

Veränderungen³⁾ gegenüber 2002/03

Sekundarstufe I	+8 110	x	+4 630	+0,1	x	+1 761	+0,1	x
------------------------	---------------	----------	---------------	-------------	----------	---------------	-------------	----------

Veränderungen³⁾ gegenüber 1985/86

Sekundarstufe I	+117 206	x	+60 081	+0,2	x	+31 242	+1,5	x
------------------------	-----------------	----------	----------------	-------------	----------	----------------	-------------	----------

1) einschließlich geistig Behinderten in Integrationsklassen – 2) ohne Schülerinnen und Schüler im angegliederten Sonderschulbereich – 3) Bei den Veränderungsraten in den Prozenspalten handelt es sich um Prozentpunkte.

13. Abgängerinnen und Abgänger aus der Sekun

Lfd. Nr.	Schulform	Schulabgänger/-innen					Abgänger/-innen ohne Abschluss			Abgänger/-innen	
		insgesamt	Schulabgängerinnen		ausländisch		zusammen	Abgängerinnen	ausländisch	zusammen	
			Anzahl	in % von Spalte 1	Anzahl	in % von Spalte 1				zusammen	Abgängerinnen
1	2	3	4	5	6	7	8	9	10		
1	Hauptschulen	50 534	21 859	43,3	10 020	19,8	5 623	2 096	1 527	4 863	1 937
2	Volksschulen	61	35	57,4	3	4,9	–	–	–	2	1
3	Realschulen	47 609	24 509	51,5	3 364	7,1	566	239	56	1 177	555
4	Gesamtschulen	21 689	10 032	46,3	3 404	15,7	1 133	460	223	1 424	638
5	Gymnasien	6 330	3 537	55,9	325	5,1	202	91	29	644	327
6	Freie Waldorfschulen ¹⁾	607	295	48,6	19	3,1	7	4	1	68	37
7	Sekundarstufe I	126 830	60 267	47,5	17 135	13,5	7 531	2 890	1 836	8 178	3 495
											Veränderungen ²⁾
8	Sekundarstufe I	+5 382	+2 354	-0,2	+1 002	+0,2	- 120	- 56	- 41	- 534	- 175
											Veränderungen ²⁾
9	Sekundarstufe I	-53 344	-27 733	-1,3	+3 012	+5,7	-4 408	-1 681	-1 636	-17 490	-8 568

1) Ohne Abgängerinnen und Abgänger aus dem angegliederten Sonderschulbereich; Abgängerinnen und Abgänger mit dem Zeugnis der Waldorfschule werden in Anhandelt es sich um Prozentpunkte.

14. Lehrerdaten Sekun

Lfd. Nr.	Schulform	Lehrer/ -innen insgesamt	hauptamtliche und BAT-Lehrer/-innen					
			zusammen	in % von Spalte 1	weiblich		aktiv	
					Anzahl	in % von Spalte 2	Anzahl	in % von Spalte 2
			1	2	3	4	5	6
1	Hauptschulen	21 017	20 642	98,2	12 229	59,2	20 309	98,4
2	Volksschulen	42	42	100,0	23	54,8	42	100,0
3	Realschulen	19 427	18 872	97,1	12 325	65,3	18 613	98,6
4	Gesamtschulen	15 110	14 600	96,6	8 063	55,2	14 392	98,6
5	Gymnasien	26 197	24 299	92,8	11 815	48,6	24 065	99,0
6	Freie Waldorfschulen ¹⁾	686	656	95,6	407	62,0	654	99,7
7	Sekundarstufe I	82 479	79 111	95,9	44 862	56,7	78 075	98,7
								Veränderungen ²⁾
8	Sekundarstufe I	- 807	- 56	+0,8	+ 513	+0,7	+ 119	+0,2
								Veränderungen ²⁾
9	Sekundarstufe I	+7 721	+5 854	-2,1	+6 603	+4,5	.	.

1) ohne angegliederten Sonderschulbereich – 2) Bei den Veränderungsdaten in den Prozentspalten handelt es sich um Prozentpunkte. – 3) Umrechnung der von vollzeitbeschäftigter Lehrkraft; Einzelheiten siehe Begriffsdefinitionen Seite 7.

darstufe I im Abgangsjahr 2003 nach Abschlüssen

mit Hauptschulabschluss Klasse 9				Abgänger/-innen mit Hauptschulabschluss Klasse 10			Abgänger/-innen mit Fachoberschulreife						Lfd. Nr.
mit Qualifikationsvermerk							zusammen			mit Qualifikationsvermerk			
ausländisch	zusammen	Abgängerinnen	ausländisch	zusammen	Abgängerinnen	ausländisch	zusammen	Abgängerinnen	ausländisch	zusammen	Abgängerinnen	ausländisch	
11	12	13	14	15	16	17	18	19	20	21	22	23	
1 075	484	229	177	24 426	10 307	4 653	15 622	7 519	2 765	6 992	3 623	1 231	1
-	-	-	-	38	22	2	21	12	1	9	4	-	2
112	909	433	93	1 044	487	109	44 822	23 228	3 087	20 204	11 490	1 340	3
286	843	387	178	7 776	3 396	1 370	11 356	5 538	1 525	2 183	1 168	277	4
58	414	217	33	390	203	24	5 094	2 916	214	4 658	2 686	190	5
4	-	-	-	55	24	1	477	230	13	-	-	-	6
1 535	2 650	1 266	481	33 729	14 439	6 159	77 392	39 443	7 605	34 046	18 971	3 038	7
gegenüber 2002													
- 100	- 159	- 39	- 13	+2 126	+ 954	+ 520	+3 910	+1 631	+ 623	+2 140	+1 144	+ 302	8
gegenüber 1985													
-1 223	-2 222	-1 416	+ 102	-8 224	-3 853	+1 992	-23 222	-13 631	+3 879	-16 257	-9 304	+1 162	9

lehnung an den Runderlaß des Kultusministers vom 19. 3. 1985 den einzelnen Abschlußarten zugeordnet. – 2) Bei den Veränderungsraten in den Prozentspalten

darstufe I 2003/2004

Davon		nebenamtliche/nebenberufliche/Nicht-BAT-Lehrer/-innen				Schüler/-innen je		Lfd. Nr.
vollzeitbeschäftigt		zusammen	in % von Spalte 1	aktiv		hauptamtliche(m)r und BAT-Lehrer/-in	Vollzeit-lehrer ³⁾ einheit	
Anzahl	in % von Spalte 2			Anzahl	in % von Spalte 10			
8	9	10	11	12	13	14	15	
14 679	71,1	375	1,8	375	100,0	14,1	15,4	1
30	71,4	-	-	-	-	14,0	15,8	2
11 723	62,1	555	2,9	552	99,5	18,4	20,8	3
10 132	69,4	510	3,4	507	99,4	13,3	14,5	4
16 450	67,7	1 898	7,2	1 895	99,8	14,9	17,2	5
211	32,2	30	4,4	30	100,0	11,1	15,5	6
53 225	67,3	3 368	4,1	3 359	99,7	14,9	17,0	7
gegenüber 2002/03								
- 53	-	- 751	-0,8	- 750	-0,1	-0,5	+0,1	8
gegenüber 1985/86								
-1 889	-7,9	+1 867	+2,1	.	.	-0,3	.	9

teilzeit- und nebenamtlich/nebenberuflich beschäftigten oder Nicht-BAT-Lehrkräften erteilten Stunden mittels der durchschnittlichen Wochenstunden je „aktiver“

15. Unterrichtsdaten Sekundarstufe I 2003/2004

Schulform	Erteilte wöchentliche Unterrichtsstunden									je 100 Schüler/-innen
	ins-gesamt	davon								
		hauptamtlich und BAT				nebenamtlich/nebenberuflich/Nicht-BAT				
		Anzahl	in % von Spalte 1	je Lehrer/-in	je aktive(m)r Lehrer/-in	Anzahl	in % von Spalte 1	je Lehrer/-in	je aktive(m)r Lehrer/-in	
1	2	3	4	5	6	7	8	9	10	
Hauptschulen	450 732,0	447 830,0	99,4	21,7	22,1	2 902,0	0,6	7,7	7,7	154,8
Volksschulen	899,0	899,0	100,0	21,4	21,4	-	-	-	-	153,4
Realschulen	408 574,0	404 428,0	99,0	21,4	21,7	4 146,0	1,0	7,5	7,5	117,9
Gesamtschulen	271 805,0	268 455,0	98,8	18,4	18,7	3 350,0	1,2	6,6	6,6	140,2
Gymnasien	426 240,0	414 756,0	97,3	17,1	17,2	11 484,0	2,7	6,1	6,1	109,4
Freie Waldorfschulen ¹⁾	11 644,0	11 532,0	99,0	17,6	17,6	112,0	1,0	3,7	3,7	152,8
Sekundarstufe I	1 569 894,0	1 547 900,0	98,6	19,6	19,8	21 994,0	1,4	6,5	6,5	127,7
Veränderungen²⁾ gegenüber 2002/03										
Sekundarstufe I	+3 432,0	+8 853,0	+0,4	+0,2	+0,1	-5 421,0	-0,4	-0,2	-0,2	-0,6
Veränderungen²⁾ gegenüber 1985/86										
Sekundarstufe I	- 347,0	-12 711,0	-0,8	-1,7	.	+12 364,0	+0,8	+0,1	.	-13,5

1) ohne angegliederten Sonderschulbereich – 2) Bei den Veränderungsdaten in den Prozenspalten handelt es sich um Prozentpunkte

16. Schülerdaten Sekundarstufe II 2003/2004

Schulform	Schüler/-innen							
	insgesamt	in % der Sekundar- stufe II- Schüler/ -innen	weiblich			ausländisch		
			Anzahl	in %		Anzahl	in %	
				von Spalte 1	der SII-Schüle- rinnen		von Spalte 1	der aus- ländischen SII-Schüler/ -innen
1	2	3	4	5	6	7	8	
Gesamtschulen	32 683	16,9	17 475	53,5	16,4	4 564	14,0	35,8
Gymnasien	157 812	81,7	87 852	55,7	82,3	8 130	5,2	63,8
Freie Waldorfschulen ¹⁾	2 650	1,4	1 439	54,3	1,3	47	1,8	0,4
Sekundarstufe II	193 145	100	106 766	55,3	100	12 741	6,6	100
Veränderungen²⁾ gegenüber 2002/03								
Sekundarstufe II	+7 058	x	+4 100	+0,1	x	+ 227	-0,1	x
Veränderungen²⁾ gegenüber 1985/86								
Sekundarstufe II	-15 322	x	+3 078	+5,6	x	+7 416	+4,0	x

1) ohne Schülerinnen und Schüler des angegliederten berufsbildenden Bereiches – 2) Bei den Veränderungsraten in den Prozenspalten handelt es sich um Prozentpunkte.

17. Abgängerinnen und Abgänger aus der Sekun

Lfd. Nr.	Schulform	Abgänger/-innen mit				
		Fachoberschulreife mit Qualifikationsvermerk			Fachhochschulreife	
		zusammen	Abgängerinnen	ausländisch	zusammen	Abgängerinnen
		1	2	3	4	5
1	Gesamtschulen	1 144	535	217	1 449	797
2	Gymnasien	2 552	1 317	310	4 059	2 235
3	Freie Waldorfschulen ¹⁾	–	–	–	3	1
4	Sekundarstufe II	3 696	1 852	527	5 511	3 033
						Veränderungen gegen
5	Sekundarstufe II	– 619	– 245	– 125	– 571	– 224
						Veränderungen gegen
6	Sekundarstufe II	– 968	– 627	+ 290	+2 498	+1 270

1) ohne Abgängerinnen und Abgänger aus dem angegliederten berufsbildenden Bereich

darstufe II im Abgangsjahr 2003 nach Abschlussarten

				Abgänger/-innen insgesamt			Lfd. Nr.
allgemeiner Hochschulreife				insgesamt	Abgängerinnen	ausländisch	
ausländisch	zusammen	Abgängerinnen	ausländisch				
6	7	8	9	10	11	12	
230	6 605	3 520	775	9 198	4 852	1 222	1
325	42 749	24 049	1 737	49 360	27 601	2 372	2
-	492	273	8	495	274	8	3
555	49 846	27 842	2 520	59 053	32 727	3 602	4
über 2002							
- 100	+ 477	- 31	- 92	- 713	- 500	- 317	5
über 1985							
+ 479	-13 528	-4 034	+1 685	-11 998	-3 391	+2 454	6

18. Lehrerdaten Sekun

Lfd. Nr.	Schulform	Lehrer/ -innen insgesamt	hauptamtliche und BAT-Lehrer/-innen					
			zusammen	in % von Spalte 1	weiblich		aktiv	
					Anzahl	in % von Spalte 2	Anzahl	in % von Spalte 2
1	Gesamtschulen	2 084	1 942	93,2	908	46,8	1 914	98,6
2	Gymnasien	9 559	8 745	91,5	3 453	39,5	8 661	99,0
3	Freie Waldorfschulen ¹⁾	283	270	95,4	136	50,4	268	99,3
4	Sekundarstufe II	11 926	10 957	91,9	4 497	41,0	10 843	99,0
								Veränderungen²⁾ gegen
5	Sekundarstufe II	+ 63	+ 287	+2,0	+ 241	+1,1	+ 309	+0,3
								Veränderungen²⁾ gegen
6	Sekundarstufe II	-7 634	-8 327	-6,7	-1 862	+8,0	.	.

1) ohne angegliederten berufsbildenden Bereich – 2) Bei den Veränderungsdaten in den Prozentspalten handelt es sich um Prozentpunkte. – 3) Umrechnung der von vollzeitbeschäftigter Lehrkraft; Einzelheiten siehe Begriffsdefinitionen Seite 7.

darstufe II 2003/2004

Davon		nebenamtliche/nebenberufliche/Nicht-BAT-Lehrer/-innen				Schüler/-innen je		Lfd. Nr.
vollzeitbeschäftigt		zusammen	in % von Spalte 1	aktiv		hauptamtliche(m)r und BAT- Lehrer/-in	Vollzeit- lehrer- einheit ³⁾	
Anzahl	in % von Spalte 2			Anzahl	in % von Spalte 10			
8	9	10	11	12	13	14	15	
1 345	69,3	142	6,8	141	99,3	16,8	18,6	1
6 227	71,2	814	8,5	813	99,9	18,0	19,1	2
111	41,1	13	4,6	13	100,0	9,8	12,1	3
7 683	70,1	969	8,1	967	99,8	17,6	18,9	4
über 2002/03								
+ 179	-0,2	- 224	-2,0	- 222	+0,1	+0,2	+0,3	5
über 1985/86								
-8 173	-12,1	+ 693	+6,7	.	.	+6,8	.	6

teilzeit- und nebenamtlich/nebenberuflich beschäftigten oder Nicht-BAT-Lehrkräften erteilten Stunden mittels der durchschnittlichen Wochenstunden je „aktiver“

19. Unterrichtsdaten Sekund

Lfd. Nr.	Schulform	Erteilte			
		insgesamt	hauptamtlich und BAT		
			Anzahl	in % von Spalte 1	je Lehrer/-in
			1	2	3
1	Gesamtschulen	55 593,0	54 198,0	97,5	27,9
2	Gymnasien	241 823,0	234 077,0	96,8	26,8
3	Freie Waldorfschulen ¹⁾	5 170,0	5 127,0	99,2	19,0
4	Sekundarstufe II	302 586,0	293 402,0	97,0	26,8
					Veränderungen²⁾ gegen
5	Sekundarstufe II	+3 524,0	+4 873,0	+0,5	-0,2
					Veränderungen²⁾ gegen
6	Sekundarstufe II	-72 538,0	-80 115,0	-2,6	+7,4

1) ohne angegliederten berufsbildenden Bereich – 2) Bei den Veränderungsdaten in den Prozenspalten handelt es sich um Prozentpunkte

arstufe II 2003/2004

wöchentliche Unterrichtsstunden						Lfd. Nr.
davon						
je aktive(m)r Lehrer/-in	nebenamtlich/nebenberuflich/Nicht-BAT				je 100 Schüler/-innen	
	Anzahl	in % von Spalte 1	je Lehrer/-in	je aktive(m)r Lehrer/-in		
5	6	7	8	9	10	
28,3	1 395,0	2,5	9,8	9,9	170,1	1
27,0	7 746,0	3,2	9,5	9,5	153,2	2
19,1	43,0	0,8	3,3	3,3	195,1	3
27,1	9 184,0	3,0	9,5	9,5	156,7	4
über 2002/03						
-0,3	-1 349,0	-0,5	+0,7	+0,6	-4,0	5
über 1985/86						
.	+7 577,0	+2,6	+3,7	.	-23,2	6

20. Private Schu

Lfd. Nr.	Schulform	Schulen	Klassen	Schüler/-innen				
				insgesamt	weiblich		ausländisch	
					Anzahl	in % von Spalte 3	Anzahl	in % von Spalte 3
1	2	3	4	5	6	7		
1	Grundschulen	25	181	4 234	2 021	47,7	452	10,7
	darunter							
2	Schulkindergarten	–	–	–	–	–	–	–
3	Hauptschulen	6	51	1 231	541	43,9	173	14,1
4	Volksschulen	1	18	470	223	47,4	43	9,1
5	Realschulen	44	765	23 025	15 079	65,5	544	2,4
6	Gesamtschulen	13	264	8 158	4 097	50,2	876	10,7
7	Gymnasien	106	2 210	91 992	55 320	60,1	2 281	2,5
8	Freie Waldorfschulen	48	662	17 480	8 924	51,1	288	1,6
9	Zusammen	243	4 151	146 590	86 205	58,8	4 657	3,2
10	Sonderschulen im Bereich G/H	58	806	7 121	2 219	31,2	869	12,2
	darunter							
11	Sonderschulkindergarten	–	–	–	–	–	–	–
12	Sonderschulen im Bereich R/Gy	–	–	–	–	–	–	–
13	Zusammen	58	806	7 121	2 219	31,2	869	12,2
14	Weiterbildungskollegs	8	x	3 546	1 736	49,0	609	17,2
15	Allgemein bildende Schulen insgesamt	309	4 957	157 257	90 160	57,3	6 135	3,9

1) hauptamtlicher und BAT- sowie nebenamtlicher/nebenberuflicher/Nicht-BAT-Lehrerinnen und -Lehrer – 2) Die gymnasiale Oberstufe der Gesamtschule und des den mittels der durchschnittlichen Wochenstunden je „aktiver“ vollzeitbeschäftigter Lehrkraft; Einzelheiten siehe Begriffsdefinitionen Seite 7.

21. Öffentliche

Lfd. Nr.	Schulform	Schulen	Klassen	Schüler/-innen				
				insgesamt	weiblich		ausländisch	
					Anzahl	in % von Spalte 3	Anzahl	in % von Spalte 3
1	2	3	4	5	6	7		
1	Grundschulen	3 433	33 185	774 407	378 477	48,9	121 590	15,7
	darunter							
2	Schulkindergarten	698	714	9 203	3 299	35,8	2 732	29,7
3	Hauptschulen	729	12 633	290 007	124 099	42,8	63 852	22,0
4	Volksschulen	1	18	402	206	51,2	4	1,0
5	Realschulen	510	11 622	323 448	159 983	49,5	30 141	9,3
6	Gesamtschulen	204	6 619	218 382	107 372	49,2	36 756	16,8
7	Gymnasien	522	11 701	455 521	240 517	52,8	24 318	5,3
8	Freie Waldorfschulen	–	–	–	–	–	–	–
9	Zusammen	5 399	75 778	2 062 167	1 010 654	49,0	276 661	13,4
10	Sonderschulen im Bereich G/H	647	8 564	96 658	34 692	35,9	22 276	23,0
	darunter							
11	Sonderschulkindergarten	29	223	1 568	676	43,1	335	21,4
12	Sonderschulen im Bereich R/Gy	2	45	514	243	47,3	29	5,6
13	Zusammen	649	8 609	97 172	34 935	36,0	22 305	23,0
14	Weiterbildungskollegs	47	x	22 522	11 058	49,1	4 501	20,0
15	Allgemein bildende Schulen insgesamt	6 095	84 387	2 181 861	1 056 647	48,4	303 467	13,9

1) hauptamtlicher und BAT- sowie nebenamtlicher/nebenberuflicher/Nicht-BAT-Lehrerinnen und -Lehrer – 2) Die gymnasiale Oberstufe der Gesamtschule und des den mittels der durchschnittlichen Wochenstunden je „aktiver“ vollzeitbeschäftigter Lehrkraft; Einzelheiten siehe Begriffsdefinitionen S. 34.

Ien 2003/2004

Schul- abgänger/ -innen	Hauptamtliche und BAT-Lehrer/-innen			Wöchentlich erteilte Unterrichtsstunden ¹⁾		Schüler/-innen je			Lfd. Nr.
	insgesamt	weiblich		Anzahl	je 100 Schüler/ -innen	Klasse ²⁾	ha/BAT- Lehrer/-in	Vollzeit- lehrer- einheit ³⁾	
		Anzahl	in % von Spalte 9						
8	9	10	11	12	13	14	15	16	
x	282	229	81,2	5 920,0	139,8	23,9	15,0	17,6	1
x	–	–	–	–	–	–	–	–	2
226	100	56	56,0	1 992,0	161,8	24,1	12,3	14,7	3
61	31	20	64,5	676,0	143,8	26,1	15,2	17,4	4
3 645	1 227	773	63,0	26 614,0	115,6	30,1	18,8	21,6	5
967	668	351	52,5	12 823,0	157,2	26,6	12,2	14,4	6
9 924	5 563	2 590	46,6	116 030,0	126,1	28,9	16,5	18,1	7
1 241	1 554	964	62,0	30 256,0	173,1	26,4	11,2	14,2	8
16 064	9 425	4 983	52,9	194 311,0	132,6	28,3	15,6	17,6	9
686	1 701	1 145	67,3	36 484,0	512,3	8,8	4,2	4,6	10
–	–	–	–	–	–	–	–	–	11
–	–	–	–	–	–	–	–	–	12
686	1 701	1 145	67,3	36 484,0	512,3	8,8	4,2	4,6	13
841	246	115	46,7	4 508,0	127,1	x	14,4	16,0	14
17 591	11 372	6 243	54,9	235 302,0	149,6	25,6	13,8	15,6	15

Gymnasiums bleibt unberücksichtigt. – 3) Umrechnung der von teilzeit- und nebenamtlich/nebenberuflich beschäftigten oder Nicht-BAT-Lehrkräften erteilten Stun-

Schulen 2003/2004

Schul- abgänger/ -innen	Hauptamtliche und BAT-Lehrer/-innen			Wöchentlich erteilte Unterrichtsstunden ¹⁾		Schüler/-innen je			Lfd. Nr.
	insgesamt	weiblich		Anzahl	je 100 Schüler/ -innen	Klasse ²⁾	ha/BAT- Lehrer/-in	Vollzeitlehrer- einheit ³⁾	
		Anzahl	in % von Spalte 9						
8	9	10	11	12	13	14	15	16	
x	40 330	35 687	88,5	869 045,0	112,2	23,3	19,2	21,2	1
x	741	717	96,8	17 427,0	189,4	12,9	12,4	13,4	2
50 308	20 542	12 173	59,3	448 740,0	154,7	23,0	14,1	15,4	3
–	27	18	66,7	572,0	142,3	22,3	14,9	16,8	4
43 964	17 645	11 552	65,5	381 960,0	118,1	27,8	18,3	20,7	5
29 920	15 874	8 620	54,3	314 575,0	144,0	28,2	13,8	15,0	6
45 766	27 481	12 678	46,1	552 033,0	121,2	27,8	16,6	17,7	7
–	–	–	–	–	–	–	–	–	8
169 958	121 899	80 728	66,2	2 566 925,0	124,5	25,1	16,9	18,5	9
8 627	15 397	11 466	74,5	310 233,0	321,0	11,3	6,3	6,8	10
x	160	153	95,6	3 533,0	225,3	7,0	9,8	11,5	11
89	100	72	72,0	1 796,0	349,4	10,0	5,1	5,6	12
8 716	15 497	11 538	74,5	312 029,0	321,1	11,3	6,3	6,8	13
4 545	1 240	575	46,4	21 564,0	95,7	x	18,2	19,7	14
183 219	138 636	92 841	67,0	2 900 518,0	132,9	23,7	15,7	17,2	15

Gymnasiums bleibt unberücksichtigt. – 3) Umrechnung der von teilzeit- und nebenamtlich/nebenberuflich beschäftigten oder Nicht-BAT-Lehrkräften erteilten Stun-