



Erwerbstätige in Nordrhein-Westfalen

Ergebnisse
der Erwerbstätigenrechnung des Bundes und der Länder
für kreisfreie Städte und Kreise sowie für Regionen 1991 bis 2002
und für das Land 1991 bis 2003

Herausgegeben vom
Landesamt für Datenverarbeitung und Statistik Nordrhein-Westfalen
Mauerstraße 51, 40476 Düsseldorf • Postfach 10 11 05, 40002 Düsseldorf
Telefon 0211 9449-01 • Telefax 0211 442006
Internet: <http://www.lds.nrw.de>
E-Mail: poststelle@lds.nrw.de

Erschienen im Juni 2004

Preis dieser Ausgabe:
6,80 EUR

© Landesamt für Datenverarbeitung und Statistik NRW, Düsseldorf, 2004
Für nicht gewerbliche Zwecke sind Vervielfältigung und unentgeltliche Verbreitung, auch auszugsweise, mit Quellenangabe gestattet. Die Verbreitung, auch auszugsweise, über elektronische Systeme/Datenträger bedarf der vorherigen Zustimmung. Alle übrigen Rechte bleiben vorbehalten.

Inhalt

Seite

Vorbemerkungen	5
Begriffserläuterungen	6
Grafiken	9
Tabellenteil	
1 Ergebnisse für das Land Nordrhein-Westfalen	
1.1 Erwerbstätige 1991 – 2003 nach Wirtschaftsbereichen	20
2 Ergebnisse nach Verwaltungsbezirken	
2.1 Ergebnisse 1991 – 2002	
2.1.1 Erwerbstätige	24
2.1.2 Arbeitnehmer/-innen	28
2.2 Ergebnisse 2002 nach Wirtschaftsbereichen	
2.2.1 Erwerbstätige	32
2.2.2 Arbeitnehmer/-innen	34
2.3 Ergebnisse 2002 nach Wirtschaftsbereichen in %	
2.3.1 Erwerbstätige	36
2.3.2 Arbeitnehmer/-innen	38
2.4 Ergebnisse 1991 – 2002 nach Wirtschaftsbereichen	
2.4.1 Erwerbstätige	40
2.4.2 Arbeitnehmer/-innen	61
3 Ergebnisse nach Regionen¹⁾	
3.1 Ergebnisse 1991 – 2002 nach Wirtschaftsbereichen	
3.1.1 Erwerbstätige	82
3.1.2 Arbeitnehmer/-innen	87
4. Kreisfreie Städte und Kreise in der Rangfolge nach ihrem Anteilswert der Erwerbstätigen 2002 in ausgewählten Wirtschaftsbereichen	93
Fundstellenverzeichnis der Verwaltungsbezirke	97

1) Regionen der regionalisierten Strukturpolitik des Landes Nordrhein-Westfalen

Vorbemerkungen

Frühere und neue Ergebnisse

Vormals veröffentlichte Ergebnisse 1987 – 1997 der Erwerbstätigenrechnung basierten im wesentlichen noch auf einer Fortschreibung der Arbeitsstättenzählung von 1987. Dagegen wurden die neuen Ergebnisse 1991 – 2003 für das Land sowie die Ergebnisse 1991 – 2002 für die Kreisebene auf anderer Datengrundlage und nach anderer Methodik ermittelt.

Grund dafür war nicht nur die Tatsache, dass für die neuen Bundesländer keine entsprechenden Datengrundlagen aus früheren Jahren vorlagen, sondern auch die zwingende Forderung einer europaweit vergleichbaren Rechnung nach den Vorgaben des „Europäischen Systems Volkswirtschaftlicher Gesamtrechnungen“ (ESVG 1995)¹⁾.

Revision der Erwerbstätigenrechnung

Wesentliche Änderungen der Rechnung nach ESVG 1995 ergeben sich aus

- der neuen Klassifikation der Wirtschaftszweige (WZ 93),
- der stärkeren Berücksichtigung der Beschäftigtenstatistik der Bundesanstalt für Arbeit (BA),
- der umfassenderen Berücksichtigung der „geringfügig Beschäftigten“²⁾.

Der Anteil der geringfügig Beschäftigten war auf der Basis der Mikrozensusergebnisse zuvor offenkundig unterschätzt worden, er musste anhand vorab bereit gestellter Ergebnisse einer neuen Statistik der BA kräftig nach oben korrigiert werden: Ihr Anteil an den Arbeitnehmern in Nordrhein-Westfalen lag im Jahre 2000 bei rund 15 %, Tendenz steigend.

Auch insofern sind die neuen Ergebnisse der Erwerbstätigenrechnung nicht vergleichbar mit den früher veröffentlichten Zahlen.

Berechnungsweg, Methodik

Die Regionalisierung der Erwerbstätigenzahlen geschieht bundeseinheitlich nach Abstimmung im Arbeitskreis Erwerbstätigenrechnung des Bundes und der Länder, und zwar – vereinfacht dargestellt – in einem dreistufigen Prozess:

- **Bundesergebnisse:** Zunächst ermittelt das Statistische Bundesamt „Bundeseckwerte“ in tiefer wirtschaftlicher Gliederung aus allen geeigneten, für die Bundesebene vorliegenden Datenquellen.

- **Länderergebnisse:** Ähnlich, nach abgestimmter Methodik, verfahren die Statistischen Landesämter: Arbeitsteilig ermitteln sie für alle Bundesländer „Originärergebnisse“ in möglichst tiefer wirtschaftlicher Gliederung. Diese sind (in ihrer Summe) anschließend an die vorliegenden Bundeseckwerte anzupassen (Koordinierung). Dadurch entstehen u. a. die vorgelegten Ergebnisse für das Land Nordrhein-Westfalen, zugleich Eckwerte für die anschließenden Kreisberechnungen.

„**Schnellrechnung**“: Die Ergebnisse für das Jahr 2003 haben in besonderem Maße vorläufigen Charakter: Sie wurden auf der Basis der bis Februar 2004 verfügbaren Quellen berechnet. Sie werden im Herbst 2004 durch die dann vorliegenden Zahlen einer „Originärberechnung“ für das Jahr 2003 ersetzt.

- **Kreisergebnisse:** In gleicher Weise gehen die Länder, ebenfalls nach abgestimmter Methodik, bei den Kreisberechnungen vor – hier werden die Summen der zunächst originär ermittelten Kreisergebnisse (soweit auf Kreisebene Quellen verfügbar sind) anschließend auf die Eckwerte des Landes abgestimmt.

Datenquellen: Als wichtigste Quellen für die Länder- und Kreisberechnungen sind zu nennen:

- Beschäftigtenstatistik (Sonderaufbereitung)
- Statistik der geringfügig Beschäftigten (Sonderaufbereitung)
- Personalstandsstatistik (Sonderaufbereitung)
- Mikrozensus
- Monatsberichte im Produzierenden Gewerbe
- Kleinbetrieberhebung

Bevor die unterschiedlichen Datenquellen in die Berechnungen einfließen, werden sie untereinander auf Plausibilität überprüft, ggf. aufeinander abgestimmt und zu Jahresdurchschnitten umgerechnet.

Rückrechnung: Da nicht alle Quellen seit 1991 überhaupt bzw. in der geforderten Gliederung vorliegen, mussten die Ergebnisse der ersten Zeitreihengliederung nach vereinfachten Verfahren berechnet werden. Dies ist der Grund, warum die Kreisergebnisse vor 1996 nicht in der gleichen Gliederungstiefe veröffentlicht werden wie für die Jahre ab 1996.

Gliederungstiefe: Die hier vorgelegten Ergebnisse wurden in einer tieferen wirtschaftlichen Gliederung sowie Gliederung nach Stellung im Beruf berechnet, um möglichst treffgenaue und gut prüfbar Zahlen zu erhalten. Die gewählte Rechnungstiefe ist gleichwohl nicht für eine Veröffentlichung geeig-

1) Verordnung (EG) Nr. 2223/96 des Rates vom 25. Juli 1996 zum Europäischen System Volkswirtschaftlicher Gesamtrechnungen auf nationaler und regionaler Ebene in der Europäischen Gemeinschaft (ESVG 1995) – 2) genau: „geringfügig entlohnte Beschäftigung“ (§ 8 SGB IV) mit regelmäßig weniger als 15 Arbeitsstunden je Woche und einem Arbeitsentgelt von 325 EUR je Monat

net. Für das letzte Glied der aktuellen Zeitreihe (2003) gilt eine eingeschränkte Gliederungstiefe, da es sich hier nur erst um die Ergebnisse der Schnellrechnung (s. o.) handelt.

Zeitbezug: Alle Ergebnisse sind Jahresdurchschnittswerte, die ihrerseits nach bestimmten Verfahren aus Monats, Quartals- oder sonstigen stichtagsbezogenen Quellen abgeleitet wurden.

Zeitliche Gültigkeit: Die Ergebnisse der jeweils letzten drei Zeitreihenglieder sind als „vorläufig“ anzusehen. Dies hat u. a. seinen Grund darin, dass sich die BA für die Beschäftigtenstatistik (als wesentliche Quelle) ebenfalls eine jährliche Revision ihrer letzten drei Jahresergebnisse vorbehält.

Daher ist der jeweilige **Rechenstand** zu beachten. Bei den hier vorgelegten Ergebnissen handelt es sich um folgende Rechenstände:

- Originärberechnung 91–02 für das Land:
Okt. 2003
- Fortschreibung 2003 für das Land:
März 2004
- Kreisergebnisse 1991 – 2002:
April 2004.

Begriffserläuterungen

Erwerbstätige

sind Personen, die als Arbeitnehmer/-in in einem Arbeits- oder Dienstverhältnis stehen, als Selbstständige ein Gewerbe bzw. eine Landwirtschaft betreiben, einen freien Beruf ausüben oder als mithelfende Familienangehörige tätig sind, unabhängig von der Bedeutung des Ertrags dieser Tätigkeit für ihren Lebensunterhalt und ohne Rücksicht auf die von ihnen tatsächlich geleistete oder vertragsmäßig zu leistende Arbeitszeit. Einbezogen sind also auch Personen, die einer oder mehreren „geringfügigen Beschäftigungen“ nachgehen. Erwerbstätige, die gleichzeitig mehrere Tätigkeiten ausüben, werden nur einmal gezählt.

Die regionale Zuordnung der Erwerbstätigen erfolgt nach der Arbeitsstätte (Arbeitsort) ihrer zeitlich überwiegenden Tätigkeit, d. h. unabhängig von ihrem Wohnort. Erfasst werden demnach alle Erwerbstätigen, die im Land (Kreis) ihren Wohn- und Arbeitsort haben, zuzüglich der außerhalb des Landes (Kreises) wohnenden Personen, die als Einpendler ihren Arbeitsort in Nordrhein Westfalen aufsuchen.

Ihre wirtschaftssystematische Zuordnung erfolgt nach dem Schwerpunkt der örtlichen Einheiten (Betriebe).

Arbeitnehmer/-innen

sind Personen, die als Arbeiter/-in, Angestellte(r), Beamter/-in, Richter/-in, Berufs- oder Zeitsoldat/-in, Wehr- oder Zivildienstleistender, Auszubildende(r), Praktikant/-in oder Volontär/-in in einem Arbeits- und Dienstverhältnis stehen und hauptsächlich diese Tätigkeit ausüben. Eingeschlossen sind auch geringfügig Beschäftigte und Heimarbeiter/-innen. Nicht berücksichtigt werden die Beschäftigten bei extraterritorialen Organisationen und Körperschaften.

Geringfügig Beschäftigte gem. § 8 SGB IV

sind Personen, deren Beschäftigung regelmäßig

- mit höchstens 325 Euro im Monat entgolten und
- mit weniger als 15 Stunden in der Woche ausgeübt wird („geringfügig Entlohnte“),
- oder Personen, deren Beschäftigung im Laufe eines Jahres auf
- längstens zwei Monate oder
- insgesamt höchstens 50 Arbeitstage begrenzt ist („kurzfristig Beschäftigte“).

Regionale Gliederung

Außer für die Verwaltungsbezirke des Landes werden Ergebnisse für das Ruhrgebiet sowie für die Regionen der regionalisierten Strukturpolitik des Landes Nordrhein-Westfalen nachgewiesen. Zu deren regionaler Abgrenzung siehe Seite 57 bzw. 82.

Zeichenerklärung

(nach DIN 55 301)

- 0 weniger als die Hälfte von 1 in der letzten besetzten Stelle, jedoch mehr als nichts
- .
- Zahlenwert unbekannt oder geheim zu halten
- nichts vorhanden (genau null)
- x Tabellenfach gesperrt, weil Aussage nicht sinnvoll

Hinweis

Abweichungen in den Summen erklären sich aus dem Runden der Einzelwerte.

Grafik 1 Entwicklung der Erwerbstätigen in Nordrhein-Westfalen

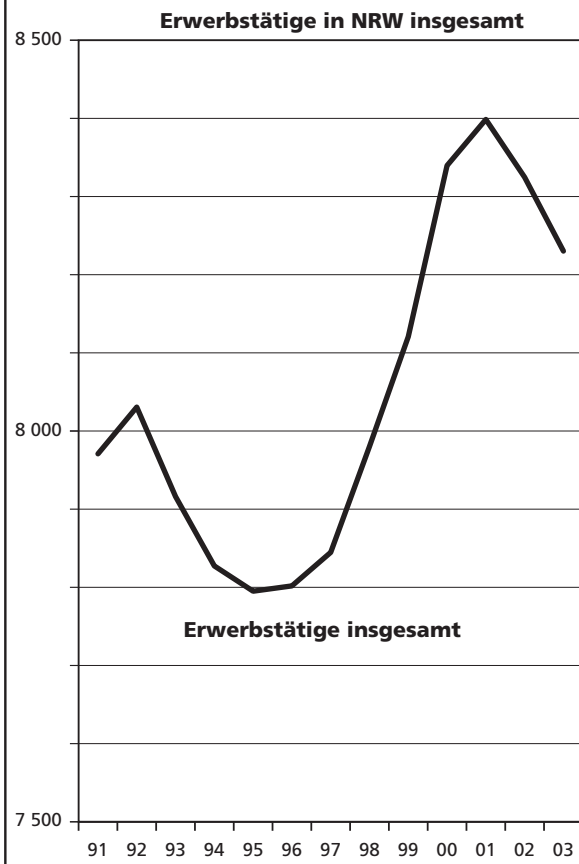

Erwerbstätige nach Wirtschaftsbereichen

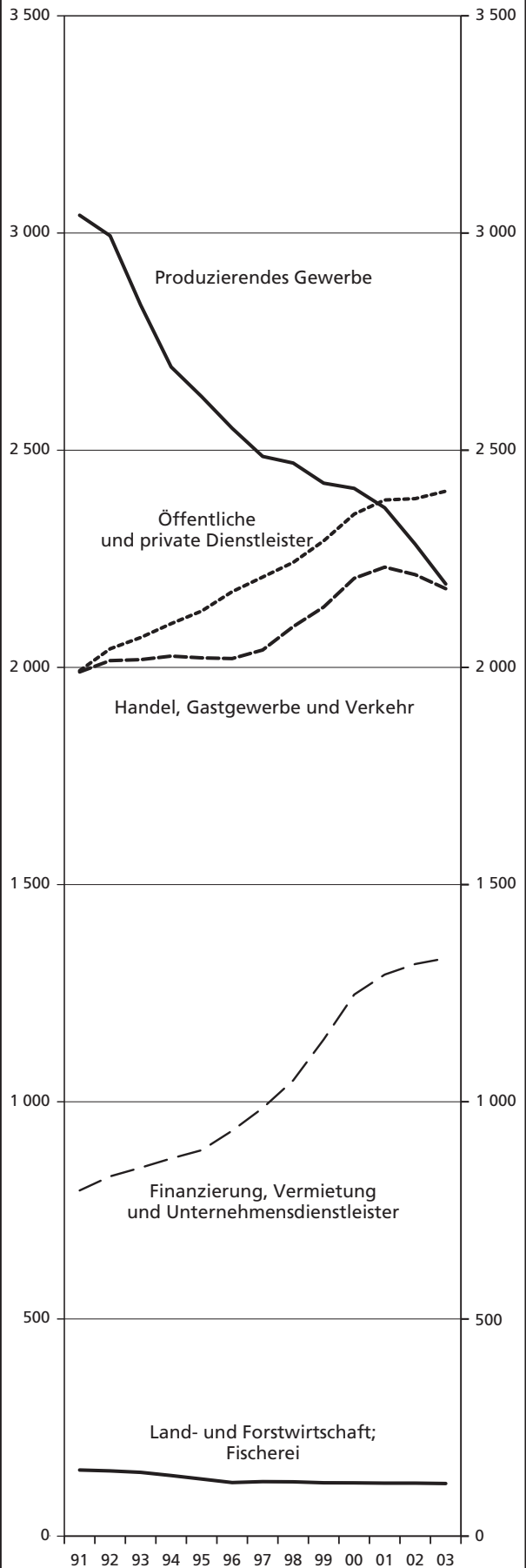

Wirtschaftsstruktur in Nordrhein-Westfalen

Vergleich 2003 gegenüber 1991, Erwerbstätige nach Wirtschaftsbereichen (%)

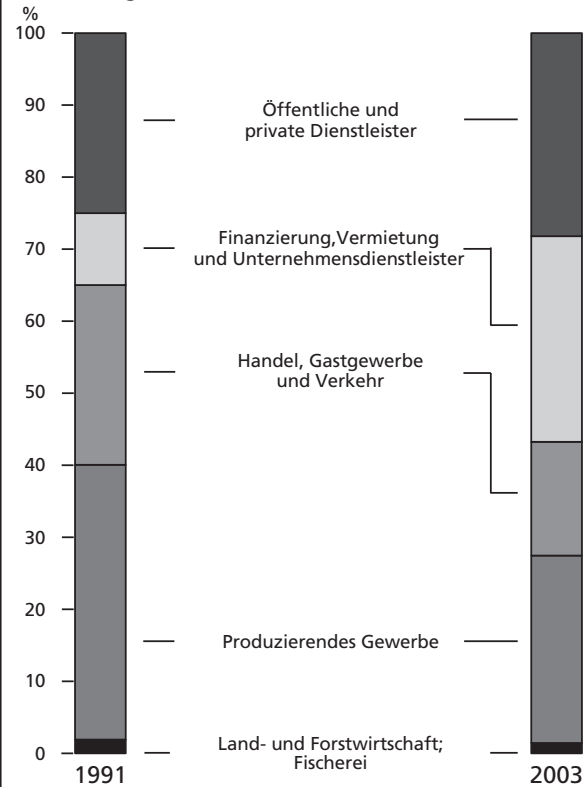

Grafik 2

Erwerbstätige im Ländervergleich

Erwerbstätige 2003 (in Tsd., obere Skala)

Veränderungen gegenüber 1991

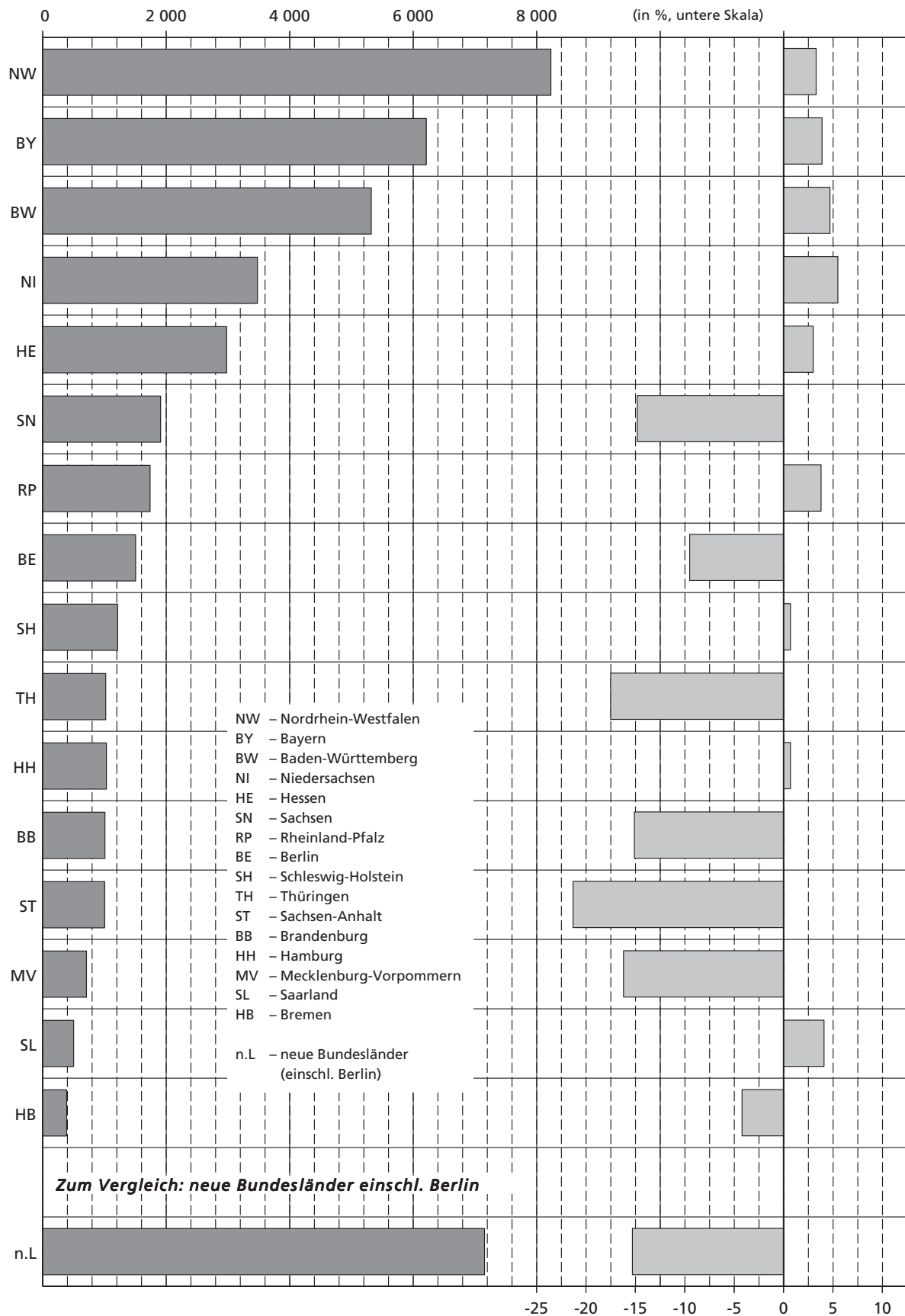

Grafik 3

Entwicklung der Erwerbstätigen, Ländervergleich

Nordrhein-Westfalen mit Deutschland insgesamt (D)
sowie mit anderen Ländern des früheren Bundesgebiets¹⁾ (AL)
(Veränderung gegenüber 1991 in Prozent)

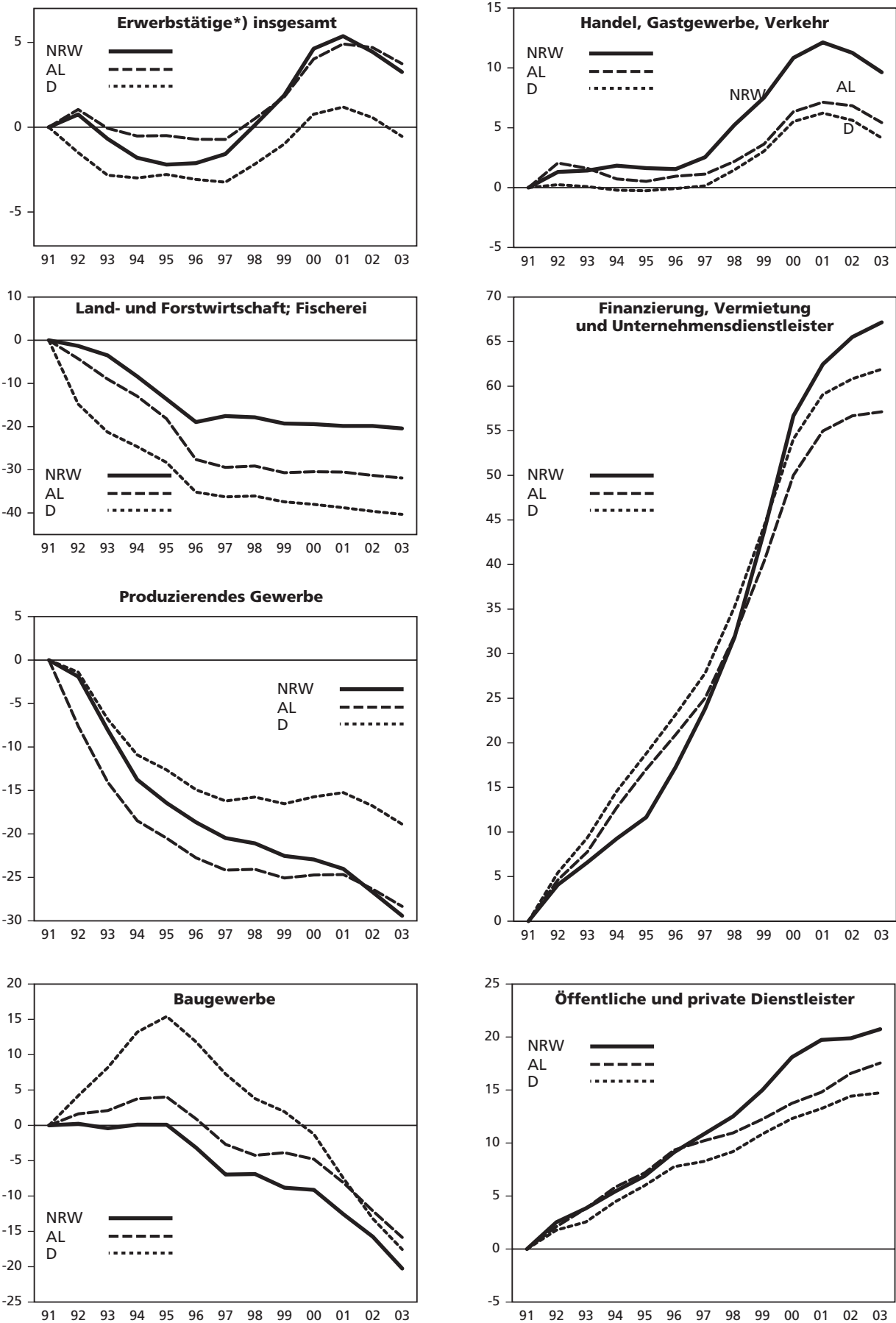

1) Länder des früheren Bundesgebietes ohne Berlin (und ausschließlich NRW)

Grafik 4

Erwerbstätige 1991 – 2002 in den Verwaltungsbezirken und Regionen des Landes Nordrhein-Westfalen
(in 1 000)

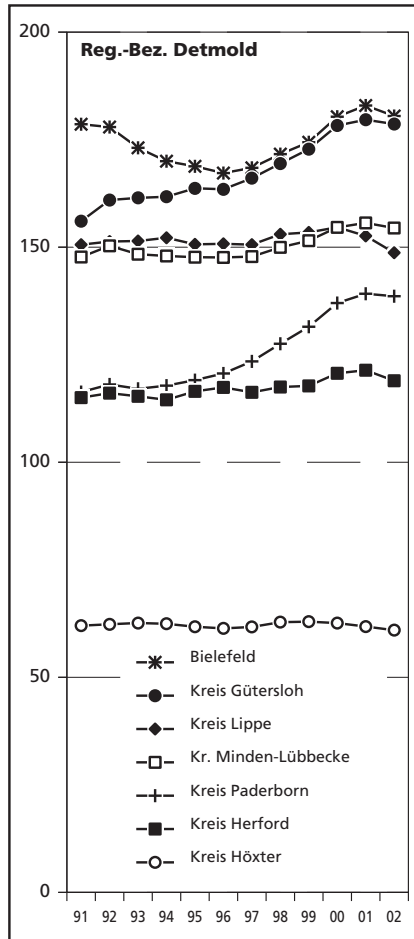
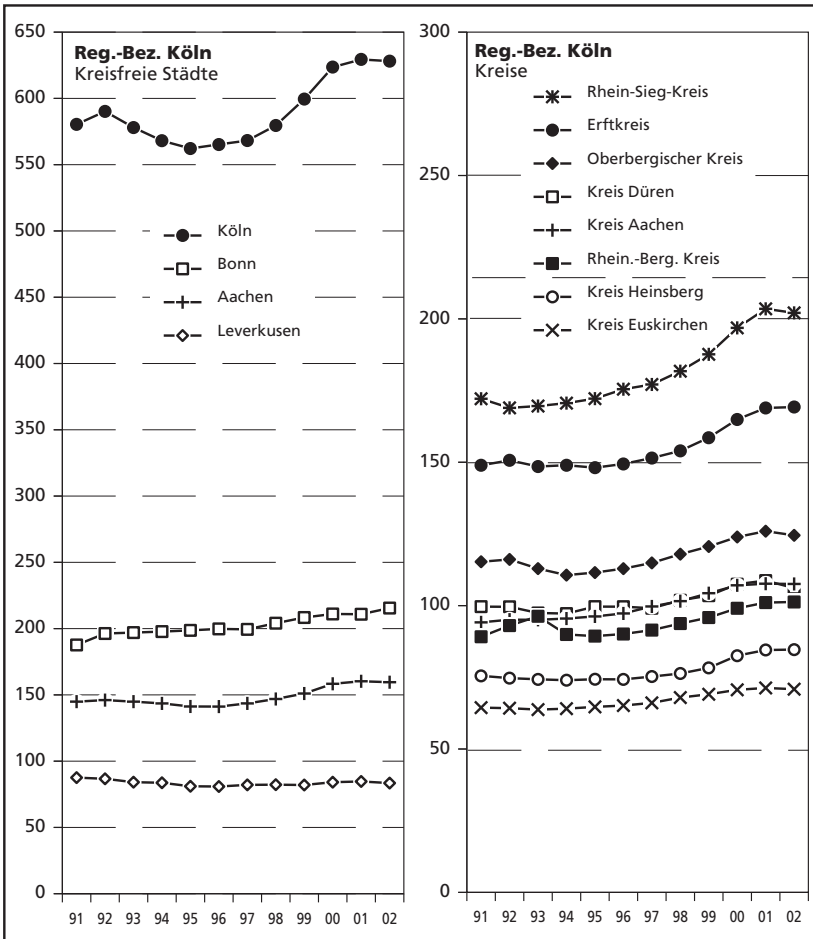
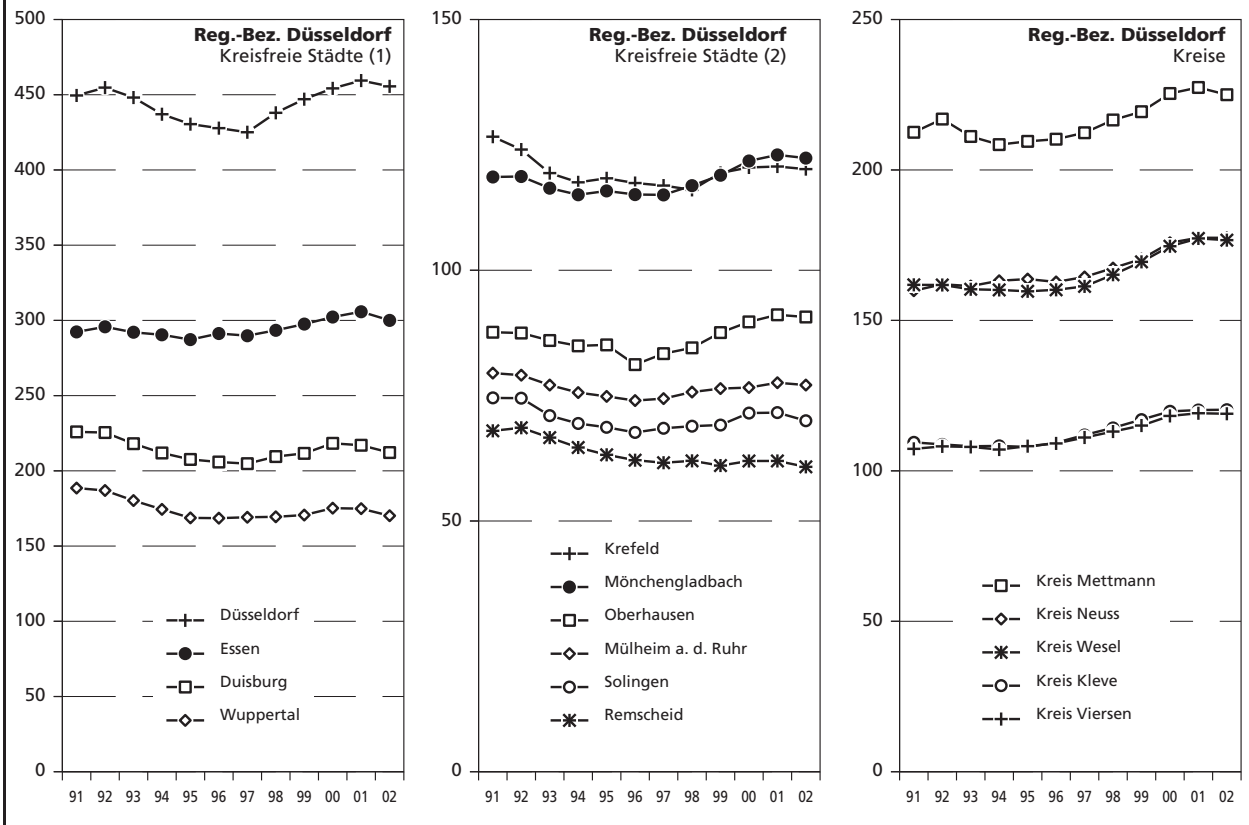

Noch Grafik 4

**Erwerbstätige 1991 – 2002 in den Verwaltungsbezirken
und Regionen des Landes Nordrhein-Westfalen
(in 1 000)**

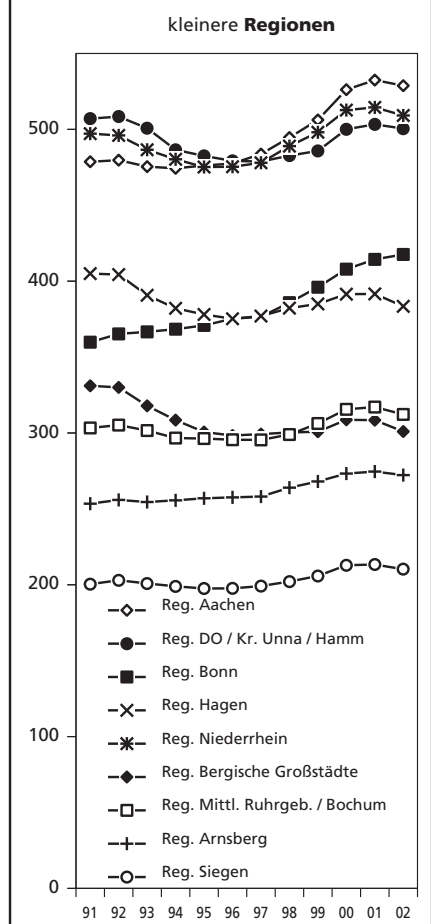
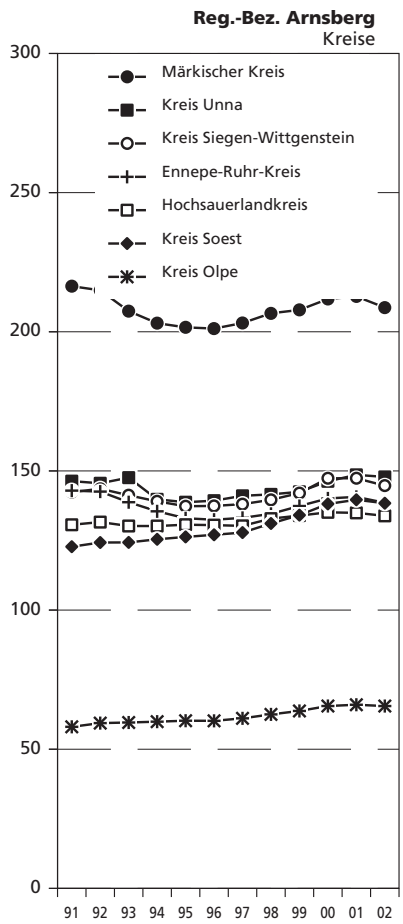
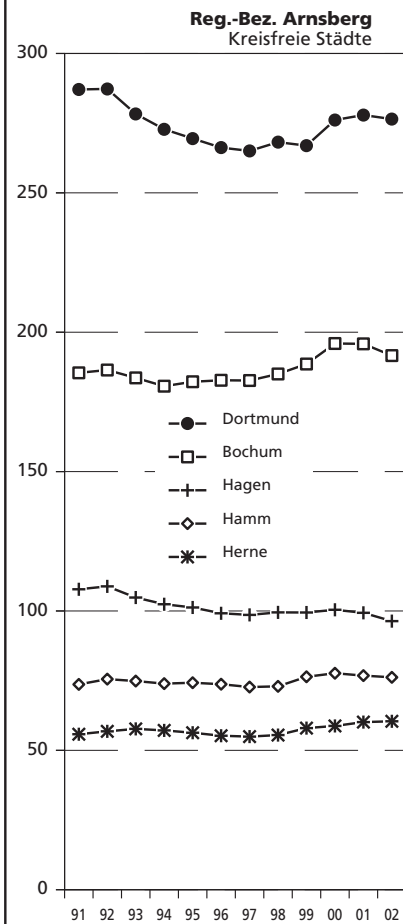
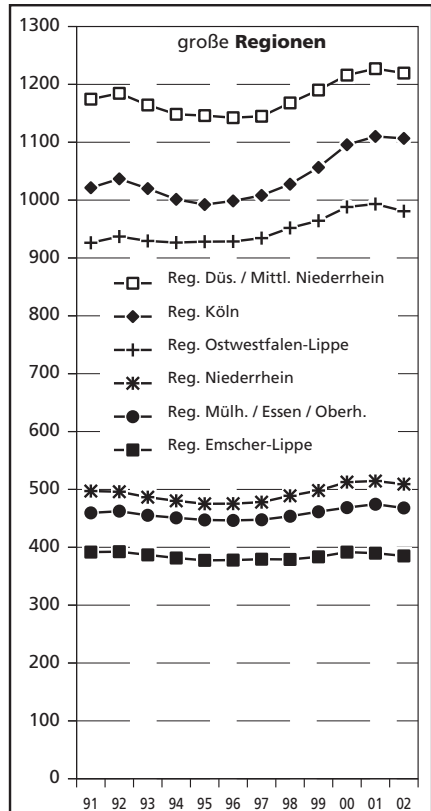
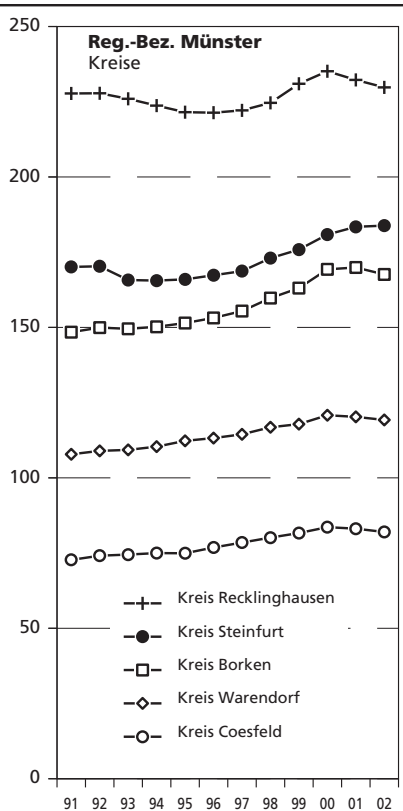
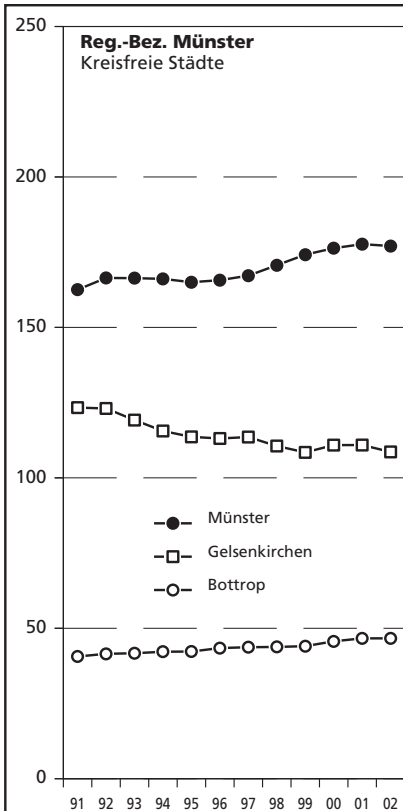

Grafik 5: Anteil der Dienstleistungsbereiche in Nordrhein-Westfalen 2002 an der Wirtschaft insgesamt

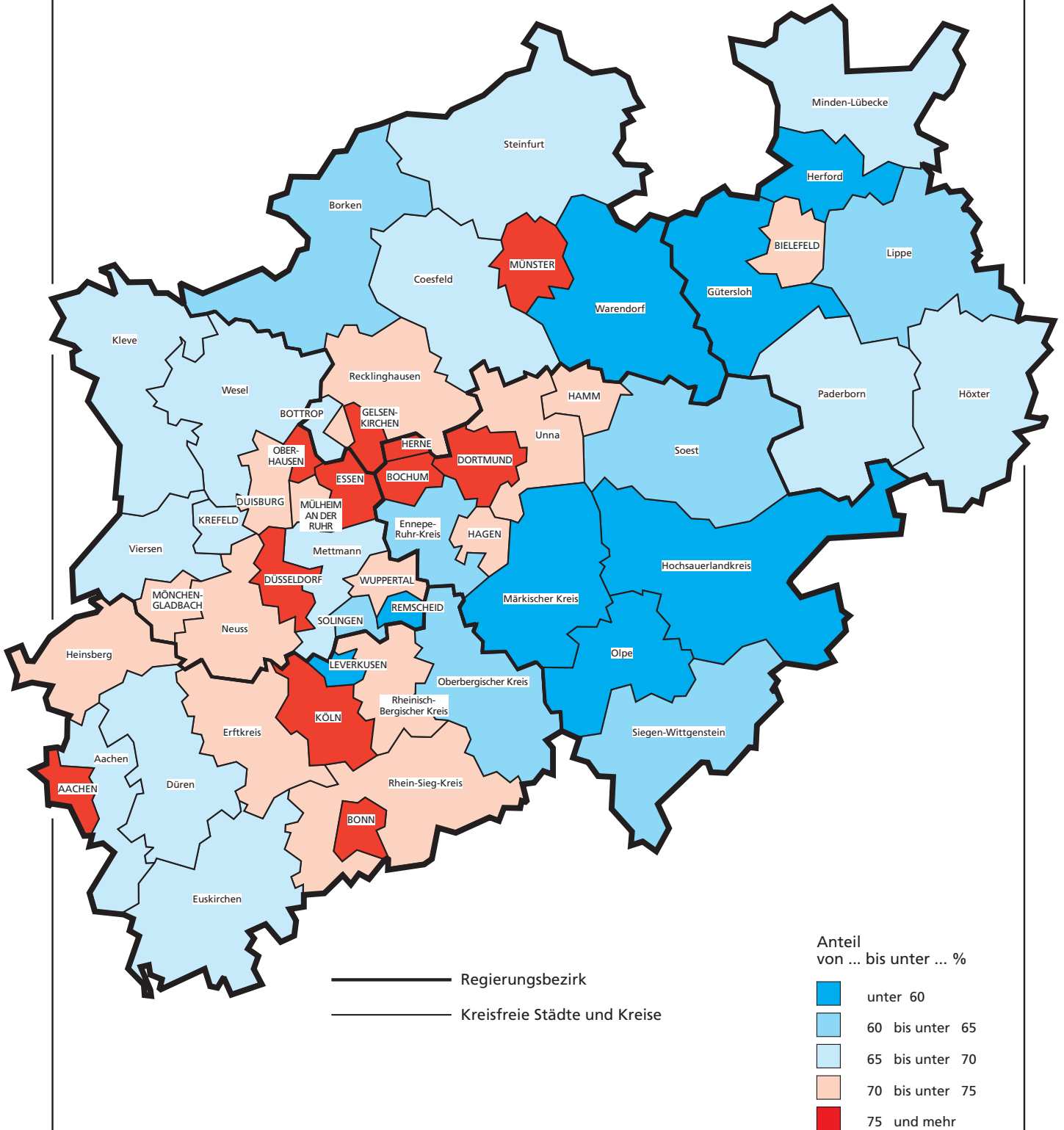

Grafik 6: Entwicklung der Erwerbstätigen in Nordrhein-Westfalen von 1991 – 2002

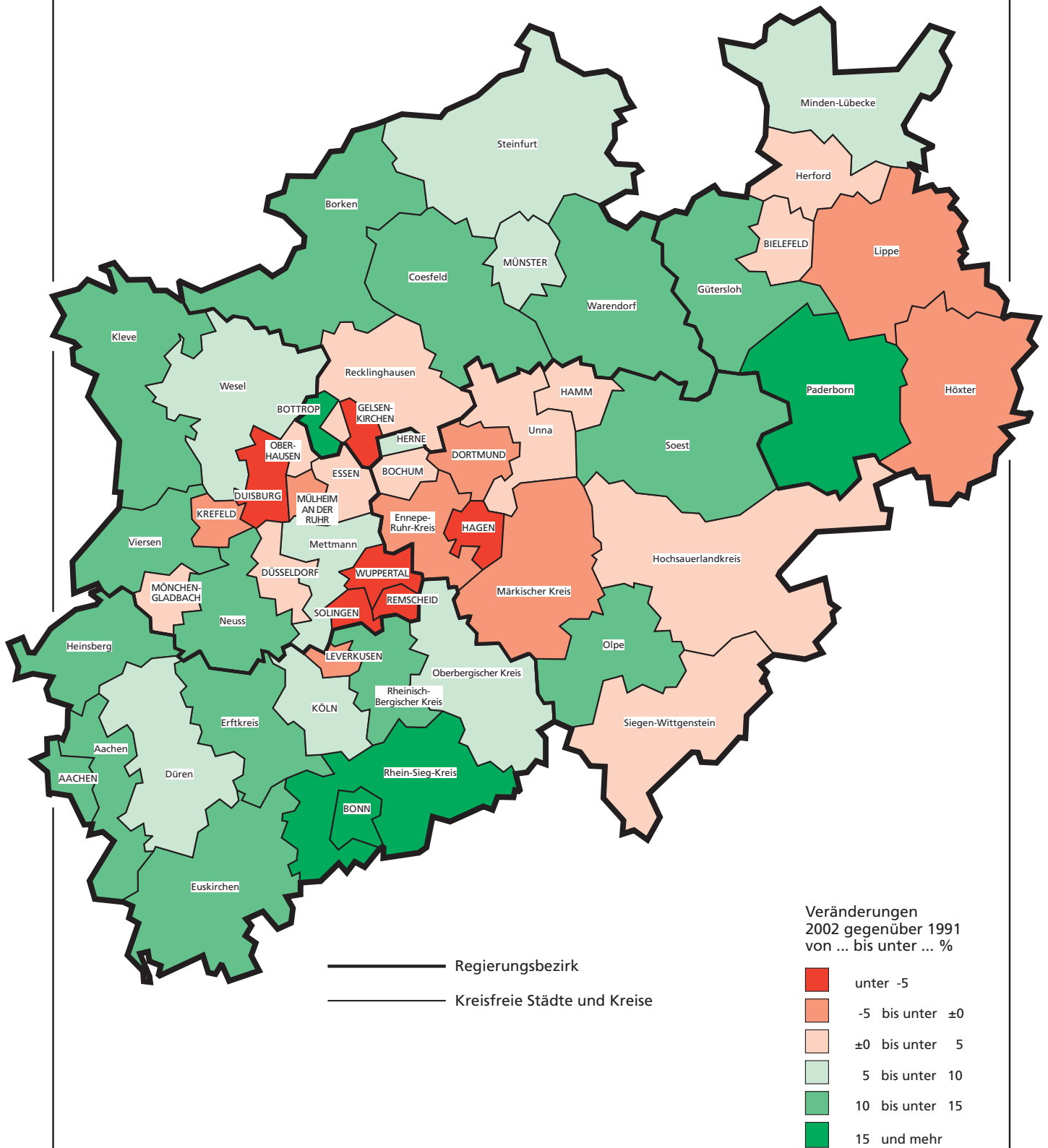

Tabellenteil

1.1 Erwerbstätige in Nordrhein-Westfalen

Lfd. Nr.	Wirtschaftszweig (WZ 93)	1991	1994	1995	1996	1997	1998	1999	2000	2001
		1 000								
										Erwerbs
1	Land- und Fortwirtschaft; Fischerei	152,2	139,5	131,5	123,4	125,5	125,1	122,9	122,7	122,0
2	Produzierendes Gewerbe	3 041,0	2 691,7	2 623,4	2 550,5	2 485,7	2 470,5	2 424,1	2 412,1	2 367,6
3	Produzierendes Gewerbe ohne Baugewerbe	2 543,1	2 193,3	2 125,1	2 068,5	2 022,5	2 006,9	1 970,2	1 959,7	1 932,3
4	Bergbau und Gewinnung von Steinen und Erden	129,1	104,6	99,1	94,0	86,2	80,0	74,0	71,8	64,1
5	Verarbeitendes Gewerbe	2 327,2	2 005,2	1 945,6	1 895,8	1 859,5	1 851,4	1 821,9	1 818,0	1 802,2
6	Energie- und Wasserversorgung	86,8	83,5	80,4	78,7	76,7	75,5	74,4	69,9	66,0
7	Baugewerbe	497,8	498,4	498,3	482,0	463,2	463,6	453,9	452,4	435,3
8	Dienstleistungsbereiche	4 777,6	4 996,1	5 040,2	5 127,9	5 233,5	5 384,7	5 573,7	5 804,9	5 909,0
9	Handel, Gastgewerbe und Verkehr	1 989,5	2 026,0	2 021,9	2 020,3	2 040,1	2 093,8	2 139,0	2 205,1	2 230,8
10	Handel; Reparatur von Kfz und Gebrauchsgütern; Gastgewerbe	1 526,1	1 584,6	1 594,8	1 602,6	1 630,0	1 672,0	1 705,5	1 756,9	1 771,9
11	Verkehr und Nachrichtenübermittlung	463,4	441,4	427,1	417,7	410,1	421,9	433,5	448,2	458,9
12	Finanzierung, Vermietung und Unternehmensdienstleister	795,8	869,5	888,5	933,3	985,4	1 049,2	1 143,4	1 246,8	1 292,8
13	Kredit- und Versicherungsgewerbe	259,9	268,9	263,5	261,2	261,8	262,4	263,6	267,3	266,2
14	Grundstückswesen, Vermietung, Unternehmensdienstleister	535,9	600,5	625,0	672,1	723,6	786,8	879,8	979,5	1 026,6
15	öffentliche und private Dienstleister	1 992,3	2 100,7	2 129,7	2 174,3	2 208,0	2 241,7	2 291,3	2 352,9	2 385,4
16	öffentliche Verwaltung, Verteidigung, Sozialversicherung	599,1	579,0	573,1	564,7	555,3	545,6	539,2	529,6	526,6
17	Erziehung und Unterricht; Gesundheits-, Veterinär- und Sozialwesen; sonstige öffentliche und private Dienstleister; häusliche Dienste	1 393,2	1 521,7	1 556,6	1 609,6	1 652,7	1 696,0	1 752,1	1 823,3	1 858,8
18	Insgesamt	7 970,8	7 827,4	7 795,0	7 801,8	7 844,7	7 980,2	8 120,7	8 339,6	8 398,6
										darunter Arbeit
19	Land- und Fortwirtschaft; Fischerei	58,8	60,6	60,8	60,6	62,8	64,3	66,1	67,0	67,5
20	Produzierendes Gewerbe	2 921,1	2 561,6	2 492,0	2 415,8	2 356,5	2 336,6	2 293,8	2 283,5	2 236,9
21	Produzierendes Gewerbe ohne Baugewerbe	2 478,0	2 124,3	2 056,5	1 997,9	1 954,1	1 938,9	1 906,8	1 899,5	1 872,0
22	Bergbau und Gewinnung von Steinen und Erden	128,7	104,3	98,7	93,6	86,0	79,7	73,8	71,6	64,0
23	Verarbeitendes Gewerbe	2 262,6	1 936,5	1 877,4	1 825,6	1 791,4	1 783,8	1 758,7	1 758,0	1 742,0
24	Energie- und Wasserversorgung	86,8	83,5	80,4	78,7	76,7	75,5	74,4	69,9	66,0
25	Baugewerbe	443,1	437,3	435,5	417,9	402,4	397,6	387,0	384,1	364,9
26	Dienstleistungsbereiche	4 302,8	4 487,2	4 526,2	4 605,6	4 687,7	4 822,1	5 010,0	5 227,8	5 318,2
27	Handel, Gastgewerbe und Verkehr	1 724,0	1 753,1	1 747,0	1 747,2	1 765,2	1 819,1	1 870,0	1 934,9	1 957,3
28	Handel; Reparatur von Kfz und Gebrauchsgütern; Gastgewerbe	1 285,1	1 338,6	1 342,9	1 350,9	1 378,5	1 422,8	1 464,4	1 516,3	1 528,5
29	Verkehr und Nachrichtenübermittlung	439,0	414,5	404,1	396,3	386,7	396,3	405,6	418,6	428,8
30	Finanzierung, Vermietung und Unternehmensdienstleister	695,3	758,2	780,5	819,8	856,8	913,6	1 010,3	1 113,1	1 155,8
31	Kredit- und Versicherungsgewerbe	237,7	244,3	239,7	236,8	236,3	237,4	239,2	243,3	243,3
32	Grundstückswesen, Vermietung, Unternehmensdienstleister	457,5	513,9	540,8	583,0	620,5	676,2	771,1	869,8	912,6
33	öffentliche und private Dienstleister	1 883,4	1 975,9	1 998,7	2 038,6	2 065,7	2 089,5	2 129,7	2 179,8	2 205,1
34	öffentliche Verwaltung, Verteidigung, Sozialversicherung	599,1	579,0	573,1	564,7	555,3	545,6	539,2	529,6	526,6
35	Erziehung und Unterricht; Gesundheits-, Veterinär- und Sozialwesen; sonstige öffentliche und private Dienstleister; häusliche Dienste	1 284,4	1 397,0	1 425,6	1 473,9	1 510,4	1 543,8	1 590,5	1 650,2	1 678,5
36	Zusammen	7 282,7	7 109,3	7 079,1	7 082,0	7 107,0	7 222,9	7 369,9	7 578,4	7 622,7

1991 – 2003 nach Wirtschaftsbereichen

2002	2003	Ver- änderung 2003 gegenüber 1991 %	1994	1995	1996	1997	1998	1999	2000	2001	2002	2003		Lfd. Nr.
Messziffer 1991 = 100												Anteil an Deutsch- land %		
tätige														
122,0	121,1	-20,4	91,6	86,4	81,0	82,4	82,2	80,7	80,6	80,1	80,1	79,6	13,1	1
2 283,5	2 192,0	-27,9	88,5	86,3	83,9	81,7	81,2	79,7	79,3	77,9	75,1	72,1	21,0	2
1 864,1	1 795,1	-29,4	86,2	83,6	81,3	79,5	78,9	77,5	77,1	76,0	73,3	70,6	22,1	3
58,0	.	.	81,0	76,7	72,8	66,8	62,0	57,3	55,6	49,6	44,9	.	.	4
1 740,2	1 675,4	-28,0	86,2	83,6	81,5	79,9	79,6	78,3	78,1	77,4	74,8	72,0	21,7	5
65,9	.	.	96,2	92,6	90,6	88,4	87,0	85,7	80,5	76,0	76,0	.	.	6
419,4	397,0	-20,3	100,1	100,1	96,8	93,0	93,1	91,2	90,9	87,4	84,2	79,7	17,2	7
5 919,1	5 917,1	+23,9	104,6	105,5	107,3	109,5	112,7	116,7	121,5	123,7	123,9	123,9	22,0	8
2 213,5	2 181,2	+9,6	101,8	101,6	101,5	102,5	105,2	107,5	110,8	112,1	111,3	109,6	22,4	9
1 759,8	.	.	103,8	104,5	105,0	106,8	109,6	111,8	115,1	116,1	115,3	.	.	10
453,7	.	.	95,3	92,2	90,1	88,5	91,0	93,6	96,7	99,0	97,9	.	.	11
1 317,1	1 330,2	+67,2	109,3	111,7	117,3	123,8	131,8	143,7	156,7	162,5	165,5	167,2	22,2	12
268,9	.	.	103,5	101,4	100,5	100,7	101,0	101,4	102,9	102,4	103,5	.	.	13
1 048,2	.	.	112,1	116,6	125,4	135,0	146,8	164,2	182,8	191,6	195,6	.	.	14
2 388,5	2 405,6	+20,7	105,4	106,9	109,1	110,8	112,5	115,0	118,1	119,7	119,9	120,7	21,5	15
501,0	.	.	96,6	95,7	94,3	92,7	91,1	90,0	88,4	87,9	83,6	.	.	16
1 887,5	.	.	109,2	111,7	115,5	118,6	121,7	125,8	130,9	133,4	135,5	.	.	17
8 324,7	8 230,2	+3,3	98,2	97,8	97,9	98,4	100,1	101,9	104,6	105,4	104,4	103,3	21,5	18
nehmer/-innen														
68,5	67,9	+15,5	102,9	103,5	103,0	106,8	109,3	112,4	113,9	114,8	116,5	115,5	14,9	19
2 154,0	2 063,1	-29,4	87,7	85,3	82,7	80,7	80,0	78,5	78,2	76,6	73,7	70,6	21,3	20
1 807,6	1 738,8	-29,8	85,7	83,0	80,6	78,9	78,2	77,0	76,7	75,5	72,9	70,2	22,3	21
57,9	.	.	81,0	76,7	72,8	66,8	62,0	57,3	55,7	49,7	45,0	.	.	22
1 683,8	1 619,2	-28,4	85,6	83,0	80,7	79,2	78,8	77,7	77,7	77,0	74,4	71,6	21,8	23
65,9	.	.	96,2	92,6	90,6	88,4	87,0	85,7	80,5	76,0	76,0	.	.	24
346,4	324,4	-26,8	98,7	98,3	94,3	90,8	89,7	87,3	86,7	82,4	78,2	73,2	17,2	25
5 325,0	5 309,3	+23,4	104,3	105,2	107,0	108,9	112,1	116,4	121,5	123,6	123,8	123,4	22,1	26
1 945,7	1 915,2	+11,1	101,7	101,3	101,3	102,4	105,5	108,5	112,2	113,5	112,9	111,1	22,6	27
1 520,9	.	.	104,2	104,5	105,1	107,3	110,7	114,0	118,0	118,9	118,4	.	.	28
424,8	.	.	94,4	92,1	90,3	88,1	90,3	92,4	95,4	97,7	96,8	.	.	29
1 172,0	1 175,1	+69,0	109,0	112,3	117,9	123,2	131,4	145,3	160,1	166,2	168,6	169,0	22,7	30
246,0	.	.	102,8	100,8	99,6	99,4	99,9	100,6	102,3	102,3	103,5	.	.	31
926,0	.	.	112,3	118,2	127,4	135,6	147,8	168,5	190,1	199,4	202,4	.	.	32
2 207,3	2 219,0	+17,8	104,9	106,1	108,2	109,7	110,9	113,1	115,7	117,1	117,2	117,8	21,5	33
501,0	.	.	96,6	95,7	94,3	92,7	91,1	90,0	88,4	87,9	83,6	.	.	34
1 706,3	.	.	108,8	111,0	114,8	117,6	120,2	123,8	128,5	130,7	132,8	.	.	35
7 547,6	7 440,4	+2,2	97,6	97,2	97,2	97,6	99,2	101,2	104,1	104,7	103,6	102,2	21,8	36

Noch: 1.1 Erwerbstätige in Nordrhein-Westfalen

Lfd. Nr.	Wirtschaftszweig (WZ 93)	1991	1994	1995	1996	1997	1998	1999	2000	2001
		Deutschland = 100								
										noch: Erwerbs
1	Land- und Fortwirtschaft; Fischerei	9,8	11,9	11,8	12,2	12,7	12,6	12,6	12,7	12,8
2	Produzierendes Gewerbe	21,5	21,7	21,5	21,5	21,5	21,5	21,4	21,4	21,3
3	Produzierendes Gewerbe ohne Baugewerbe	22,5	23,8	23,6	23,7	23,6	23,3	23,2	23,0	22,7
4	Bergbau und Gewinnung von Steinen und Erden	39,9	50,8	50,8	52,5	55,6	55,6	55,6	56,1	54,8
5	Verarbeitendes Gewerbe	22,0	23,2	23,1	23,1	23,0	22,8	22,7	22,5	22,2
6	Energie- und Wasserversorgung	20,9	21,9	21,9	22,2	22,4	22,6	23,4	23,6	23,4
7	Baugewerbe	17,8	15,7	15,4	15,4	15,4	16,0	15,9	16,4	16,8
8	Dienstleistungsbereiche	21,0	21,0	21,0	21,0	21,2	21,4	21,6	21,9	22,0
9	Handel, Gastgewerbe und Verkehr	21,3	21,8	21,7	21,7	21,8	22,1	22,2	22,4	22,5
10	Handel; Reparatur von Kfz und Gebrauchsgütern; Gastgewerbe	22,1	22,4	22,3	22,2	22,3	22,5	22,6	22,7	22,8
11	Verkehr und Nachrichtenübermittlung	19,1	19,7	19,8	19,9	20,2	20,7	21,1	21,3	21,6
12	Finanzierung, Vermietung und Unternehmensdienstleister	21,5	20,5	20,2	20,4	20,8	20,9	21,4	21,8	21,9
13	Kredit- und Versicherungsgewerbe	21,6	21,2	21,0	21,0	21,0	20,9	20,9	20,9	20,8
14	Grundstückswesen, Vermietung, Unternehmensdienstleister	21,4	20,2	19,9	20,2	20,7	20,9	21,5	22,1	22,2
15	öffentliche und private Dienstleister	20,5	20,6	20,6	20,7	20,9	21,1	21,2	21,5	21,6
16	öffentliche Verwaltung, Verteidigung, Sozialversicherung	19,1	19,3	19,4	19,2	19,3	19,3	19,2	19,2	19,5
17	Erziehung und Unterricht; Gesundheits-, Veterinär- und Sozialwesen; sonstige öffentliche und private Dienstleister; häusliche Dienste	21,1	21,2	21,1	21,3	21,5	21,7	21,9	22,3	22,3
18	Insgesamt	20,7	21,0	20,9	20,9	21,1	21,2	21,3	21,5	21,6
										noch: darunter Arbeit
19	Land- und Fortwirtschaft; Fischerei	7,6	11,9	12,1	12,6	13,0	13,1	13,5	14,0	14,5
20	Produzierendes Gewerbe	21,6	21,9	21,6	21,6	21,7	21,7	21,6	21,6	21,6
21	Produzierendes Gewerbe ohne Baugewerbe	22,6	23,9	23,8	23,8	23,7	23,5	23,4	23,2	22,8
22	Bergbau und Gewinnung von Steinen und Erden	40,2	51,4	51,4	53,2	56,2	56,5	56,3	56,8	55,2
23	Verarbeitendes Gewerbe	22,1	23,4	23,2	23,2	23,1	22,9	22,8	22,6	22,3
24	Energie- und Wasserversorgung	20,9	21,9	21,9	22,2	22,4	22,6	23,4	23,6	23,4
25	Baugewerbe	17,5	15,3	15,1	15,2	15,3	15,8	15,8	16,3	16,8
26	Dienstleistungsbereiche	20,9	21,1	21,0	21,1	21,4	21,6	21,8	22,0	22,2
27	Handel, Gastgewerbe und Verkehr	21,2	21,8	21,7	21,7	21,9	22,2	22,4	22,5	22,6
28	Handel; Reparatur von Kfz und Gebrauchsgütern; Gastgewerbe	22,0	22,4	22,3	22,2	22,3	22,6	22,7	22,8	22,9
29	Verkehr und Nachrichtenübermittlung	19,2	19,8	20,0	20,2	20,5	21,0	21,3	21,5	21,7
30	Finanzierung, Vermietung und Unternehmensdienstleister	21,5	20,7	20,5	20,9	21,2	21,3	21,9	22,4	22,5
31	Kredit- und Versicherungsgewerbe	21,7	21,2	21,0	21,0	21,0	21,1	21,2	21,3	21,2
32	Grundstückswesen, Vermietung, Unternehmensdienstleister	21,4	20,5	20,3	20,8	21,2	21,4	22,1	22,8	22,9
33	öffentliche und private Dienstleister	20,5	20,7	20,7	20,8	21,0	21,1	21,2	21,4	21,6
34	öffentliche Verwaltung, Verteidigung, Sozialversicherung	19,1	19,3	19,4	19,2	19,3	19,3	19,2	19,2	19,5
35	Erziehung und Unterricht; Gesundheits-, Veterinär- und Sozialwesen; sonstige öffentliche und private Dienstleister; häusliche Dienste	21,2	21,3	21,2	21,4	21,7	21,8	21,9	22,3	22,3
36	Zusammen	20,9	21,2	21,1	21,2	21,3	21,5	21,6	21,8	21,9

1991 – 2003 nach Wirtschaftsbereichen

2002	2003	1991	1994	1995	1996	1997	1998	1999	2000	2001	2002	2003	Ver- änderung 2003 gegenüber 1991 %	Lfd. Nr.
Erwerbstätige in der Wirtschaft insgesamt = 100														
tätige														
13,0	13,1	1,9	1,8	1,7	1,6	1,6	1,6	1,5	1,5	1,5	1,5	1,5	-0,4	1
21,2	21,0	38,2	34,4	33,7	32,7	31,7	31,0	29,9	28,9	28,2	27,4	26,6	-11,5	2
22,4	22,1	31,9	28,0	27,3	26,5	25,8	25,1	24,3	23,5	23,0	22,4	21,8	-10,1	3
52,7	.	1,6	1,3	1,3	1,2	1,1	1,0	0,9	0,9	0,8	0,7	.	.	4
21,9	21,7	29,2	25,6	25,0	24,3	23,7	23,2	22,4	21,8	21,5	20,9	20,4	-8,8	5
23,7	.	1,1	1,1	1,0	1,0	1,0	0,9	0,9	0,8	0,8	0,8	.	.	6
17,3	17,2	6,2	6,4	6,4	6,2	5,9	5,8	5,6	5,4	5,2	5,0	4,8	-1,4	7
21,9	22,0	59,9	63,8	64,7	65,7	66,7	67,5	68,6	69,6	70,4	71,1	71,9	+12,0	8
22,5	22,4	25,0	25,9	25,9	25,9	26,0	26,2	26,3	26,4	26,6	26,6	26,5	+1,5	9
22,7	.	19,1	20,2	20,5	20,5	20,8	21,0	21,0	21,1	21,1	21,1	.	.	10
21,6	.	5,8	5,6	5,5	5,4	5,2	5,3	5,3	5,4	5,5	5,4	.	.	11
22,1	22,2	10,0	11,1	11,4	12,0	12,6	13,1	14,1	15,0	15,4	15,8	16,2	+6,2	12
21,0	.	3,3	3,4	3,4	3,3	3,3	3,3	3,2	3,2	3,2	3,2	.	.	13
22,4	.	6,7	7,7	8,0	8,6	9,2	9,9	10,8	11,7	12,2	12,6	.	.	14
21,4	21,5	25,0	26,8	27,3	27,9	28,1	28,1	28,2	28,2	28,4	28,7	29,2	+4,2	15
18,8	.	7,5	7,4	7,4	7,2	7,1	6,8	6,6	6,4	6,3	6,0	.	.	16
22,3	.	17,5	19,4	20,0	20,6	21,1	21,3	21,6	21,9	22,1	22,7	.	.	17
21,5	21,5	100	100	100	100	100	100	100	100	100	100	100	x	18
nehmer/-innen														
14,8	14,9	0,7	0,8	0,8	0,8	0,8	0,8	0,8	0,8	0,8	0,8	0,8	+0,1	19
21,5	21,3	36,6	32,7	32,0	31,0	30,0	29,3	28,2	27,4	26,6	25,9	25,1	-11,6	20
22,5	22,3	31,1	27,1	26,4	25,6	24,9	24,3	23,5	22,8	22,3	21,7	21,1	-10,0	21
53,1	.	1,6	1,3	1,3	1,2	1,1	1,0	0,9	0,9	0,8	0,7	.	.	22
22,1	21,8	28,4	24,7	24,1	23,4	22,8	22,4	21,7	21,1	20,7	20,2	19,7	-8,7	23
23,7	.	1,1	1,1	1,0	1,0	1,0	0,9	0,9	0,8	0,8	0,8	.	.	24
17,2	17,2	5,6	5,6	5,6	5,4	5,1	5,0	4,8	4,6	4,3	4,2	3,9	-1,6	25
22,1	22,1	54,0	57,3	58,1	59,0	59,8	60,4	61,7	62,7	63,3	64,0	64,5	+10,5	26
22,6	22,6	21,6	22,4	22,4	22,4	22,5	22,8	23,0	23,2	23,3	23,4	23,3	+1,6	27
22,8	.	16,1	17,1	17,2	17,3	17,6	17,8	18,0	18,2	18,2	18,3	.	.	28
21,8	.	5,5	5,3	5,2	5,1	4,9	5,0	5,0	5,0	5,1	5,1	.	.	29
22,7	22,7	8,7	9,7	10,0	10,5	10,9	11,4	12,4	13,3	13,8	14,1	14,3	+5,6	30
21,4	.	3,0	3,1	3,1	3,0	3,0	3,0	2,9	2,9	2,9	3,0	.	.	31
23,0	.	5,7	6,6	6,9	7,5	7,9	8,5	9,5	10,4	10,9	11,1	.	.	32
21,4	21,5	23,6	25,2	25,6	26,1	26,3	26,2	26,2	26,1	26,3	26,5	27,0	+3,3	33
18,8	.	7,5	7,4	7,4	7,2	7,1	6,8	6,6	6,4	6,3	6,0	.	.	34
22,3	.	16,1	17,8	18,3	18,9	19,3	19,3	19,6	19,8	20,0	20,5	.	.	35
21,8	21,8	91,4	90,8	90,8	90,8	90,6	90,5	90,8	90,9	90,8	90,7	90,4	-1,0	36

2.1.1 Erwerbstätige 1991 – 2002

Lfd. Nr.	Verwaltungsbezirk	1991	1994	1995	1996	1997	1998	1999	2000	2001	2002
		1 000									
	Kreisfreie Städte										
1	Düsseldorf	449,5	437,0	430,5	427,8	425,1	438,0	447,0	454,2	459,4	455,6
2	Duisburg	225,9	211,9	207,6	205,9	204,8	209,5	211,6	218,3	217,0	212,2
3	Essen	292,3	290,4	287,2	291,3	289,8	293,4	297,5	302,2	305,8	300,0
4	Krefeld	126,6	117,5	118,3	117,4	116,9	116,0	119,4	120,5	120,7	120,2
5	Mönchengladbach	118,6	115,1	115,8	115,1	115,0	116,9	118,9	121,8	123,0	122,4
6	Mülheim an der Ruhr	79,5	75,6	74,8	74,0	74,4	75,7	76,4	76,6	77,6	77,1
7	Oberhausen	87,6	84,9	85,1	81,2	83,4	84,5	87,6	89,7	91,1	90,7
8	Remscheid	68,0	64,7	63,2	62,1	61,6	62,0	61,1	62,0	62,0	60,8
9	Solingen	74,5	69,4	68,7	67,7	68,5	68,9	69,1	71,5	71,6	70,0
10	Wuppertal	188,6	174,4	168,7	168,5	169,1	169,4	170,6	175,2	174,9	170,2
	Kreise										
11	Kleve	109,5	108,3	107,9	109,3	111,9	114,3	117,0	119,8	120,2	120,3
12	Mettmann	212,5	208,4	209,5	210,2	212,4	216,6	219,4	225,4	227,4	225,0
13	Neuss	159,9	163,2	163,7	162,8	164,4	167,4	170,4	175,8	177,5	177,4
14	Viersen	107,3	107,1	108,2	109,1	111,1	113,1	115,1	118,3	119,1	119,0
15	Wesel	161,8	160,1	159,7	160,2	161,3	165,2	169,5	174,6	177,2	176,7
16	Reg.-Bez. Düsseldorf	2 462,2	2 388,1	2 369,1	2 362,6	2 369,7	2 410,9	2 450,6	2 506,0	2 524,5	2 497,5
	davon										
17	kreisfreie Städte	1 711,2	1 641,0	1 620,0	1 611,0	1 608,6	1 634,4	1 659,3	1 692,1	1 703,0	1 679,1
18	Kreise	751,0	747,1	749,1	751,6	761,1	776,5	791,3	813,9	821,5	818,4
	Kreisfreie Städte										
19	Aachen	144,9	143,6	141,3	141,2	143,6	146,9	151,0	158,4	160,3	159,6
20	Bonn	187,7	197,8	198,7	199,8	199,4	204,1	208,4	211,0	210,8	215,5
21	Köln	580,4	568,1	562,2	565,3	568,2	579,6	599,4	623,6	629,4	628,1
22	Leverkusen	87,6	83,7	81,1	80,9	82,1	82,3	82,0	84,1	84,7	83,5
	Kreise										
23	Aachen	94,2	95,5	96,2	97,3	99,7	101,6	104,3	107,1	107,6	107,6
24	Düren	99,6	97,2	99,7	99,6	99,1	101,9	103,5	107,5	108,7	106,1
25	Erftkreis	148,9	149,0	148,1	149,4	151,5	154,0	158,6	164,9	168,9	169,2
26	Euskirchen	64,4	64,1	64,7	65,2	66,1	67,9	69,1	70,6	71,3	70,9
27	Heinsberg	75,5	74,0	74,3	74,3	75,3	76,3	78,3	82,6	84,5	84,7
28	Oberbergischer Kreis	115,3	110,6	111,5	112,9	114,9	118,0	120,6	123,9	126,0	124,5
29	Rhein.-Berg. Kreis	89,1	89,9	89,4	90,1	91,5	93,8	95,8	99,1	101,1	101,3
30	Rhein-Sieg-Kreis	172,1	170,6	172,2	175,5	177,1	181,8	187,6	196,9	203,5	202,1
31	Reg.-Bez. Köln	1 859,9	1 844,0	1 839,3	1 851,4	1 868,4	1 908,0	1 958,7	2 029,7	2 056,8	2 053,0
	davon										
32	kreisfreie Städte	1 000,6	993,1	983,2	987,1	993,3	1 012,8	1 040,9	1 077,1	1 085,2	1 086,7
33	Kreise	859,3	851,0	856,1	864,2	875,1	895,2	917,9	952,6	971,7	966,3
	Kreisfreie Städte										
34	Bottrop	40,6	42,2	42,3	43,4	43,7	43,8	44,1	45,7	46,7	46,7
35	Gelsenkirchen	123,3	115,6	113,6	113,1	113,6	110,6	108,5	110,9	110,9	108,6
36	Münster	162,5	166,1	165,0	165,7	167,2	170,7	174,2	176,3	177,7	177,0

nach Verwaltungsbezirken

Veränderung 2002 gegenüber 1991 %	1994	1995	1996	1997	1998	1999	2000	2001	2002		Lfd. Nr.
	Messziffer 1991 = 100										
+1,3	97,2	95,8	95,2	94,6	97,4	99,4	101,0	102,2	101,3	5,5	1
-6,1	93,8	91,9	91,1	90,7	92,7	93,7	96,6	96,1	93,9	2,5	2
+2,6	99,4	98,3	99,6	99,1	100,4	101,8	103,4	104,6	102,6	3,6	3
-5,1	92,8	93,4	92,7	92,3	91,6	94,3	95,2	95,3	94,9	1,4	4
+3,2	97,0	97,7	97,1	97,0	98,6	100,3	102,7	103,7	103,2	1,5	5
-3,0	95,1	94,2	93,1	93,6	95,2	96,1	96,4	97,6	97,0	0,9	6
+3,5	96,9	97,1	92,6	95,1	96,5	99,9	102,4	104,0	103,5	1,1	7
-10,6	95,1	93,0	91,4	90,6	91,2	89,8	91,2	91,2	89,4	0,7	8
-6,1	93,2	92,1	90,8	91,9	92,4	92,8	96,0	96,1	93,9	0,8	9
-9,8	92,5	89,5	89,4	89,7	89,9	90,5	92,9	92,7	90,2	2,0	10
+9,9	98,9	98,6	99,9	102,2	104,4	106,9	109,4	109,8	109,9	1,4	11
+5,9	98,1	98,6	98,9	99,9	101,9	103,2	106,1	107,0	105,9	2,7	12
+11,0	102,1	102,4	101,8	102,9	104,7	106,6	110,0	111,0	111,0	2,1	13
+10,9	99,8	100,8	101,7	103,5	105,4	107,2	110,2	111,0	110,9	1,4	14
+9,2	99,0	98,7	99,0	99,7	102,1	104,7	107,9	109,5	109,2	2,1	15
+1,4	97,0	96,2	96,0	96,2	97,9	99,5	101,8	102,5	101,4	30,0	16
-1,9	95,9	94,7	94,1	94,0	95,5	97,0	98,9	99,5	98,1	20,2	17
+9,0	99,5	99,7	100,1	101,3	103,4	105,4	108,4	109,4	109,0	9,8	18
+10,1	99,1	97,5	97,4	99,1	101,4	104,2	109,3	110,6	110,1	1,9	19
+14,8	105,4	105,9	106,5	106,3	108,8	111,0	112,5	112,4	114,8	2,6	20
+8,2	97,9	96,9	97,4	97,9	99,9	103,3	107,4	108,4	108,2	7,5	21
-4,7	95,6	92,5	92,3	93,7	93,9	93,6	96,1	96,7	95,3	1,0	22
+14,2	101,4	102,2	103,3	105,9	107,9	110,8	113,7	114,3	114,2	1,3	23
+6,5	97,6	100,0	100,0	99,4	102,2	103,8	107,9	109,1	106,5	1,3	24
+13,6	100,0	99,4	100,3	101,7	103,4	106,5	110,8	113,4	113,6	2,0	25
+10,0	99,4	100,4	101,1	102,6	105,4	107,2	109,6	110,6	110,0	0,9	26
+12,1	98,0	98,4	98,4	99,7	101,1	103,7	109,3	111,9	112,1	1,0	27
+8,0	96,0	96,7	97,9	99,7	102,3	104,6	107,5	109,2	108,0	1,5	28
+13,6	100,9	100,3	101,1	102,6	105,2	107,5	111,1	113,4	113,6	1,2	29
+17,4	99,1	100,0	101,9	102,9	105,6	109,0	114,4	118,2	117,4	2,4	30
+10,4	99,1	98,9	99,5	100,5	102,6	105,3	109,1	110,6	110,4	24,7	31
+8,6	99,3	98,3	98,7	99,3	101,2	104,0	107,6	108,5	108,6	13,1	32
+12,5	99,0	99,6	100,6	101,8	104,2	106,8	110,9	113,1	112,5	11,6	33
+14,9	103,9	104,1	106,9	107,6	107,9	108,5	112,5	114,9	114,9	0,6	34
-11,9	93,7	92,1	91,7	92,1	89,7	87,9	89,9	89,9	88,1	1,3	35
+8,9	102,2	101,5	101,9	102,9	105,0	107,2	108,5	109,3	108,9	2,1	36

Lfd. Nr.	Verwaltungsbezirk	1991	1994	1995	1996	1997	1998	1999	2000	2001	2002
		1 000									
	Kreise										
37	Borken	148,4	150,2	151,5	153,1	155,4	159,7	163,1	169,3	169,9	167,6
38	Coesfeld	72,7	75,0	74,9	76,9	78,5	80,1	81,7	83,6	83,1	82,0
39	Recklinghausen	227,8	223,7	221,5	221,4	222,1	224,6	231,0	235,1	232,3	229,8
40	Steinfurt	170,1	165,6	166,0	167,3	168,7	173,0	175,9	180,9	183,4	183,8
41	Warendorf	107,8	110,4	112,3	113,2	114,5	116,8	117,9	120,8	120,3	119,2
42	Reg.-Bez. Münster	1 053,3	1 048,7	1 047,1	1 054,1	1 063,7	1 079,4	1 096,1	1 122,6	1 124,2	1 114,8
	davon										
43	kreisfreie Städte	326,5	323,9	320,9	322,2	324,5	325,0	326,7	332,9	335,2	332,3
44	Kreise	726,8	724,8	726,2	731,9	739,2	754,4	769,4	789,7	789,0	782,4
	Kreisfreie Stadt										
45	Bielefeld	178,6	170,0	168,8	167,2	168,5	171,6	174,4	180,3	182,9	180,5
	Kreise										
46	Gütersloh	156,0	161,7	163,7	163,5	166,0	169,4	172,8	178,3	179,6	178,6
47	Herford	115,0	114,5	116,5	117,4	116,3	117,5	117,8	120,7	121,4	118,9
48	Höxter	62,0	62,4	61,8	61,4	61,7	62,8	62,9	62,6	61,8	61,0
49	Lippe	150,6	152,2	150,7	150,8	150,6	153,0	153,4	154,6	152,6	148,7
50	Minden-Lübbecke	147,7	148,0	147,7	147,6	147,8	150,0	151,5	154,6	155,6	154,5
51	Paderborn	116,3	117,8	119,1	120,6	123,5	127,5	131,5	137,0	139,2	138,6
52	Reg.-Bez. Detmold	926,3	926,6	928,2	928,5	934,3	951,9	964,3	988,2	993,2	980,8
	davon										
53	kreisfreie Stadt	178,6	170,0	168,8	167,2	168,5	171,6	174,4	180,3	182,9	180,5
54	Kreise	747,7	756,6	759,4	761,3	765,9	780,3	789,9	807,8	810,3	800,3
	Kreisfreie Städte										
55	Bochum	185,4	180,6	182,2	182,8	182,7	185,0	188,6	196,0	195,8	191,6
56	Dortmund	287,1	272,8	269,5	266,2	265,0	268,2	266,9	276,1	277,9	276,5
57	Hagen	107,8	102,4	101,3	99,2	98,6	99,5	99,5	100,4	99,3	96,4
58	Hamm	73,7	73,9	74,3	73,7	72,7	73,0	76,4	77,7	76,8	76,2
59	Herne	55,8	57,2	56,3	55,2	54,9	55,5	58,0	58,8	60,1	60,4
	Kreise										
60	Ennepe-Ruhr-Kreis	142,9	135,5	133,0	132,5	133,1	134,6	137,4	140,1	140,7	138,6
61	Hochsauerlandkreis	130,7	130,2	130,7	130,5	130,3	132,9	134,0	135,1	134,9	133,9
62	Märkischer Kreis	216,4	203,1	201,6	201,2	203,1	206,6	207,8	211,8	212,7	208,7
63	Olpe	58,1	59,9	60,2	60,2	61,1	62,5	63,8	65,5	66,0	65,5
64	Siegen-Wittgenstein	142,4	139,1	137,3	137,4	138,1	139,6	142,0	147,4	147,4	144,7
65	Soest	122,8	125,4	126,3	127,0	127,9	131,1	134,1	138,1	139,6	138,4
66	Unna	146,3	139,8	138,8	139,3	141,1	141,6	142,5	146,3	148,6	147,8
67	Reg.-Bez. Arnsberg	1 669,2	1 619,9	1 611,4	1 605,2	1 608,5	1 630,0	1 650,9	1 693,2	1 699,9	1 678,6
	davon										
68	kreisfreie Städte	709,7	686,9	683,5	677,1	673,9	681,1	689,3	708,9	710,0	701,0
69	Kreise	959,4	933,0	927,9	928,1	934,6	948,9	961,6	984,3	989,9	977,6
70	Nordrhein-Westfalen	7 970,8	7 827,4	7 795,0	7 801,8	7 844,7	7 980,2	8 120,7	8 339,6	8 398,6	8 324,7
	davon										
71	kreisfreie Städte	3 926,6	3 814,9	3 776,5	3 764,6	3 768,8	3 825,0	3 890,6	3 991,3	4 016,4	3 979,6
72	Kreise	4 044,2	4 012,5	4 018,6	4 037,2	4 075,9	4 155,2	4 230,1	4 348,3	4 382,3	4 345,1
73	Ruhrgebiet	1 987,2	1 928,8	1 912,9	1 907,6	1 909,5	1 930,6	1 958,4	2 008,0	2 017,8	1 994,2

nach Verwaltungsbezirken

Veränderung 2002 gegenüber 1991 %	1994	1995	1996	1997	1998	1999	2000	2001	2002		Lfd. Nr.
	Messziffer 1991 = 100									Anteil an NRW %	
+12,9	101,2	102,0	103,2	104,7	107,6	109,9	114,1	114,5	112,9	2,0	37
+12,7	103,1	103,0	105,7	107,9	110,2	112,3	115,0	114,3	112,7	1,0	38
+0,9	98,2	97,3	97,2	97,5	98,6	101,4	103,2	102,0	100,9	2,8	39
+8,1	97,3	97,6	98,4	99,2	101,7	103,4	106,3	107,8	108,1	2,2	40
+10,6	102,4	104,1	105,0	106,2	108,3	109,3	112,0	111,5	110,6	1,4	41
+5,8	99,6	99,4	100,1	101,0	102,5	104,1	106,6	106,7	105,8	13,4	42
+1,8	99,2	98,3	98,7	99,4	99,6	100,1	102,0	102,7	101,8	4,0	43
+7,7	99,7	99,9	100,7	101,7	103,8	105,9	108,7	108,6	107,7	9,4	44
+1,1	95,2	94,5	93,6	94,3	96,1	97,7	101,0	102,4	101,1	2,2	45
+14,5	103,6	104,9	104,8	106,4	108,6	110,7	114,3	115,1	114,5	2,1	46
+3,4	99,6	101,3	102,1	101,1	102,1	102,4	104,9	105,5	103,4	1,4	47
-1,7	100,7	99,6	99,0	99,5	101,3	101,5	101,0	99,7	98,3	0,7	48
-1,2	101,1	100,1	100,1	100,0	101,6	101,9	102,7	101,4	98,8	1,8	49
+4,6	100,2	100,0	99,9	100,1	101,5	102,6	104,7	105,4	104,6	1,9	50
+19,2	101,3	102,4	103,7	106,1	109,7	113,1	117,8	119,7	119,2	1,7	51
+5,9	100,0	100,2	100,2	100,9	102,8	104,1	106,7	107,2	105,9	11,8	52
+1,1	95,2	94,5	93,6	94,3	96,1	97,7	101,0	102,4	101,1	2,2	53
+7,0	101,2	101,6	101,8	102,4	104,4	105,7	108,0	108,4	107,0	9,6	54
+3,3	97,4	98,3	98,6	98,5	99,8	101,7	105,7	105,6	103,3	2,3	55
-3,7	95,0	93,9	92,7	92,3	93,4	93,0	96,2	96,8	96,3	3,3	56
-10,6	95,0	93,9	92,0	91,5	92,3	92,3	93,2	92,2	89,4	1,2	57
+3,4	100,4	100,8	100,1	98,7	99,1	103,7	105,4	104,3	103,4	0,9	58
+8,3	102,5	101,0	99,0	98,5	99,5	103,9	105,3	107,8	108,3	0,7	59
-3,1	94,8	93,1	92,7	93,1	94,2	96,1	98,0	98,4	96,9	1,7	60
+2,5	99,7	100,0	99,9	99,7	101,7	102,5	103,4	103,3	102,5	1,6	61
-3,5	93,9	93,2	93,0	93,9	95,5	96,1	97,9	98,3	96,5	2,5	62
+12,9	103,2	103,8	103,7	105,3	107,7	109,8	112,9	113,7	112,9	0,8	63
+1,7	97,7	96,5	96,5	97,0	98,1	99,8	103,5	103,5	101,7	1,7	64
+12,7	102,2	102,9	103,5	104,1	106,8	109,2	112,5	113,7	112,7	1,7	65
+1,0	95,5	94,8	95,2	96,4	96,7	97,4	100,0	101,5	101,0	1,8	66
+0,6	97,0	96,5	96,2	96,4	97,7	98,9	101,4	101,8	100,6	20,2	67
-1,2	96,8	96,3	95,4	95,0	96,0	97,1	99,9	100,0	98,8	8,4	68
+1,9	97,2	96,7	96,7	97,4	98,9	100,2	102,6	103,2	101,9	11,7	69
+4,4	98,2	97,8	97,9	98,4	100,1	101,9	104,6	105,4	104,4	100	70
+1,4	97,2	96,2	95,9	96,0	97,4	99,1	101,6	102,3	101,4	47,8	71
+7,4	99,2	99,4	99,8	100,8	102,7	104,6	107,5	108,4	107,4	52,2	72
+0,4	97,1	96,3	96,0	96,1	97,2	98,6	101,0	101,5	100,4	24,0	73

2.1.2 Arbeitnehmer/-innen 1991 – 2002

Lfd. Nr.	Verwaltungsbezirk	1991	1994	1995	1996	1997	1998	1999	2000	2001	2002
		1 000									
	Kreisfreie Städte										
1	Düsseldorf	419,7	405,1	398,2	395,0	391,2	400,1	412,6	419,4	423,8	419,7
2	Duisburg	212,4	197,5	193,1	190,9	189,4	194,1	195,8	202,3	200,8	196,1
3	Essen	272,6	269,3	265,8	269,5	267,3	269,9	274,5	279,0	282,1	276,3
4	Krefeld	117,8	108,1	108,8	107,6	106,7	105,8	109,1	110,2	110,2	109,7
5	Mönchengladbach	108,7	104,5	105,2	104,4	104,3	105,9	107,8	110,4	111,5	110,8
6	Mülheim an der Ruhr	73,6	69,3	68,5	67,7	68,0	69,1	69,6	69,8	70,6	70,1
7	Oberhausen	81,3	78,2	78,3	74,3	76,1	76,7	80,0	82,1	83,3	82,8
8	Remscheid	63,3	59,7	58,2	57,0	56,4	56,8	55,9	56,7	56,5	55,4
9	Solingen	67,8	62,3	61,5	60,4	61,1	61,6	61,9	64,1	64,0	62,6
10	Wuppertal	175,6	160,5	154,8	154,3	154,7	154,9	156,1	160,5	159,9	155,5
	Kreise										
11	Kleve	95,7	94,7	94,6	96,3	98,3	100,7	103,0	105,7	106,0	106,1
12	Mettmann	194,1	188,9	189,8	190,3	191,9	195,9	198,5	204,2	205,7	203,4
13	Neuss	144,5	147,0	147,6	146,5	147,7	150,2	153,0	158,0	159,2	159,1
14	Viersen	95,1	94,4	95,6	96,4	98,1	100,3	101,8	104,8	105,4	105,1
15	Wesel	145,7	143,5	143,2	143,6	144,3	147,9	151,9	156,8	159,0	158,2
16	Reg.-Bez. Düsseldorf	2 268,1	2 183,2	2 163,4	2 154,3	2 155,5	2 189,9	2 231,5	2 283,9	2 297,9	2 270,8
	davon										
17	kreisfreie Städte	1 592,9	1 514,6	1 492,6	1 481,1	1 475,3	1 495,0	1 523,3	1 554,4	1 562,7	1 539,0
18	Kreise	675,2	668,6	670,8	673,2	680,2	694,9	708,2	729,5	735,3	731,8
	Kreisfreie Städte										
19	Aachen	135,0	132,9	130,5	130,3	132,3	135,2	139,2	146,3	147,9	147,0
20	Bonn	175,2	184,3	185,1	186,0	185,2	188,3	193,9	196,5	195,9	200,4
21	Köln	540,6	525,5	519,3	521,7	522,9	530,4	552,9	575,7	580,2	578,1
22	Leverkusen	82,8	78,6	75,9	75,5	76,6	76,6	76,5	78,5	78,8	77,6
	Kreise										
23	Aachen	84,0	84,6	85,3	86,3	88,4	90,3	92,6	95,1	95,4	95,2
24	Düren	90,0	87,4	89,9	89,9	89,1	91,8	93,1	97,0	98,0	95,4
25	Erftkreis	134,2	133,4	132,5	133,7	135,2	137,5	141,4	147,3	150,8	151,0
26	Euskirchen	55,9	55,4	56,3	56,8	57,5	59,4	60,4	61,8	62,3	62,1
27	Heinsberg	65,9	64,2	64,6	64,7	65,4	66,5	68,1	72,1	73,7	73,9
28	Oberbergischer Kreis	103,7	98,7	99,7	101,0	102,7	105,7	108,3	111,5	113,2	111,9
29	Rhein.-Berg. Kreis	78,8	79,0	78,4	79,0	79,8	82,1	83,8	86,9	88,7	88,9
30	Rhein-Sieg-Kreis	152,9	150,6	152,1	155,3	156,4	160,5	166,4	174,8	181,1	179,4
31	Reg.-Bez. Köln	1 699,0	1 674,6	1 669,6	1 680,1	1 691,5	1 724,3	1 776,7	1 843,5	1 866,1	1 860,9
	davon										
32	kreisfreie Städte	933,6	921,3	910,8	913,4	917,0	930,6	962,5	996,9	1 002,8	1 003,2
33	Kreise	765,4	753,3	758,8	766,6	774,5	793,8	814,2	846,6	863,3	857,7
	Kreisfreie Städte										
34	Bottrop	37,4	38,8	38,8	39,9	40,1	40,2	40,3	41,8	42,8	42,8
35	Gelsenkirchen	115,9	107,6	105,6	104,9	105,2	102,1	100,0	102,3	102,1	99,8
36	Münster	151,8	154,6	153,5	154,1	155,0	157,8	161,4	163,4	164,2	163,5

nach Verwaltungsbezirken

Veränderung 2002 gegenüber 1991 %	1994	1995	1996	1997	1998	1999	2000	2001	2002		Lfd. Nr.
	Messziffer 1991 = 100										
+0,0	96,5	94,9	94,1	93,2	95,3	98,3	99,9	101,0	100,0	5,6	1
-7,7	93,0	90,9	89,8	89,2	91,4	92,2	95,2	94,5	92,3	2,6	2
+1,4	98,8	97,5	98,9	98,1	99,0	100,7	102,3	103,5	101,4	3,7	3
-6,9	91,8	92,4	91,4	90,6	89,8	92,7	93,6	93,6	93,1	1,5	4
+1,9	96,2	96,8	96,0	96,0	97,5	99,2	101,6	102,5	101,9	1,5	5
-4,8	94,2	93,1	91,9	92,3	93,8	94,5	94,8	95,8	95,2	0,9	6
+1,8	96,2	96,3	91,4	93,6	94,4	98,4	100,9	102,4	101,8	1,1	7
-12,6	94,3	91,9	90,1	89,0	89,6	88,2	89,5	89,3	87,4	0,7	8
-7,7	91,9	90,8	89,1	90,2	90,9	91,2	94,5	94,4	92,3	0,8	9
-11,5	91,4	88,1	87,9	88,1	88,2	88,9	91,4	91,0	88,5	2,1	10
+10,8	99,0	98,8	100,5	102,6	105,2	107,6	110,4	110,7	110,8	1,4	11
+4,8	97,3	97,8	98,1	98,9	100,9	102,3	105,2	106,0	104,8	2,7	12
+10,1	101,7	102,1	101,4	102,2	103,9	105,8	109,3	110,2	110,1	2,1	13
+10,5	99,3	100,5	101,4	103,1	105,4	107,0	110,2	110,9	110,5	1,4	14
+8,6	98,5	98,3	98,6	99,0	101,5	104,2	107,6	109,1	108,6	2,1	15
+0,1	96,3	95,4	95,0	95,0	96,6	98,4	100,7	101,3	100,1	30,1	16
-3,4	95,1	93,7	93,0	92,6	93,9	95,6	97,6	98,1	96,6	20,4	17
+8,4	99,0	99,4	99,7	100,7	102,9	104,9	108,0	108,9	108,4	9,7	18
+8,9	98,4	96,7	96,5	98,0	100,1	103,1	108,4	109,5	108,9	1,9	19
+14,4	105,2	105,6	106,1	105,7	107,5	110,7	112,1	111,8	114,4	2,7	20
+6,9	97,2	96,1	96,5	96,7	98,1	102,3	106,5	107,3	106,9	7,7	21
-6,3	94,9	91,7	91,3	92,5	92,6	92,4	94,8	95,2	93,7	1,0	22
+13,3	100,7	101,6	102,7	105,2	107,5	110,3	113,3	113,6	113,3	1,3	23
+6,0	97,2	99,9	99,9	99,0	102,1	103,5	107,9	108,9	106,0	1,3	24
+12,5	99,4	98,8	99,6	100,8	102,5	105,4	109,8	112,4	112,5	2,0	25
+10,9	99,1	100,7	101,6	102,8	106,1	108,0	110,5	111,4	110,9	0,8	26
+12,1	97,4	98,0	98,2	99,3	100,9	103,3	109,4	111,9	112,1	1,0	27
+8,0	95,2	96,1	97,4	99,1	102,0	104,5	107,6	109,2	108,0	1,5	28
+12,9	100,3	99,5	100,3	101,3	104,2	106,4	110,3	112,6	112,9	1,2	29
+17,3	98,4	99,5	101,5	102,3	105,0	108,8	114,3	118,4	117,3	2,4	30
+9,5	98,6	98,3	98,9	99,6	101,5	104,6	108,5	109,8	109,5	24,7	31
+7,5	98,7	97,6	97,8	98,2	99,7	103,1	106,8	107,4	107,5	13,3	32
+12,1	98,4	99,1	100,2	101,2	103,7	106,4	110,6	112,8	112,1	11,4	33
+14,4	103,7	103,9	106,9	107,4	107,7	107,9	112,0	114,5	114,4	0,6	34
-13,9	92,8	91,1	90,5	90,8	88,1	86,3	88,2	88,1	86,1	1,3	35
+7,8	101,9	101,1	101,5	102,1	104,0	106,3	107,7	108,2	107,8	2,2	36

Lfd. Nr.	Verwaltungsbezirk	1991	1994	1995	1996	1997	1998	1999	2000	2001	2002
		1 000									
	Kreise										
37	Borken	130,4	132,1	133,8	135,6	137,5	141,4	145,0	151,1	151,5	149,2
38	Coesfeld	61,6	63,9	64,2	66,3	67,7	69,3	70,9	72,9	72,2	71,2
39	Recklinghausen	208,1	203,1	200,8	200,5	200,9	203,4	209,4	213,5	210,0	207,4
40	Steinfurt	150,4	145,7	146,6	148,2	148,9	152,8	155,9	160,8	163,0	163,4
41	Warendorf	94,4	96,9	99,2	100,3	101,5	103,8	104,6	107,5	106,7	105,6
42	Reg.-Bez. Münster	950,0	942,8	942,4	949,9	956,8	970,7	987,6	1 013,3	1 012,5	1 002,9
	davon										
43	kreisfreie Städte	305,0	301,0	297,9	298,9	300,4	300,1	301,7	307,5	309,1	306,1
44	Kreise	645,0	641,7	644,5	651,0	656,4	670,7	685,9	705,8	703,4	696,8
	Kreisfreie Stadt										
45	Bielefeld	166,3	157,0	155,7	154,0	155,1	157,7	160,9	166,6	168,9	166,4
	Kreise										
46	Gütersloh	139,5	145,1	147,3	147,3	149,5	152,8	156,3	161,6	162,7	161,8
47	Herford	103,5	102,7	104,7	105,6	104,4	105,6	106,0	108,8	109,5	107,2
48	Höxter	52,8	53,5	53,1	53,0	53,3	54,3	54,7	54,4	53,6	52,9
49	Lippe	135,3	136,3	134,8	135,0	134,7	136,8	137,4	138,5	136,4	132,9
50	Minden-Lübbecke	130,4	130,7	130,9	131,1	131,0	132,8	135,1	138,2	139,3	138,3
51	Paderborn	102,6	104,0	105,7	107,4	110,0	113,8	118,0	123,3	125,4	124,7
52	Reg.-Bez. Detmold	830,4	829,2	832,3	833,4	838,0	853,9	868,3	891,4	895,8	884,2
	davon										
53	kreisfreie Stadt	166,3	157,0	155,7	154,0	155,1	157,7	160,9	166,6	168,9	166,4
54	Kreise	664,1	672,3	676,6	679,4	682,9	696,2	707,4	724,8	726,9	717,8
	Kreisfreie Städte										
55	Bochum	174,0	168,3	169,8	170,0	169,7	171,7	175,4	182,5	182,1	177,6
56	Dortmund	269,4	254,0	250,5	246,9	245,3	247,0	246,7	255,3	256,6	254,7
57	Hagen	100,9	95,1	93,9	91,7	90,9	91,8	91,7	92,7	91,6	88,6
58	Hamm	67,8	67,8	68,1	67,7	66,4	66,6	70,0	71,2	70,3	69,6
59	Herne	51,4	52,5	51,6	50,5	50,1	50,7	53,0	53,8	55,1	55,3
	Kreise										
60	Ennepe-Ruhr-Kreis	130,6	122,6	120,0	119,4	119,8	121,3	124,0	126,6	126,9	124,9
61	Hochsauerlandkreis	115,9	115,1	115,8	115,8	115,6	117,7	119,3	120,5	120,2	119,2
62	Märkischer Kreis	199,4	185,2	183,7	183,0	185,1	188,6	189,7	193,5	194,1	190,3
63	Olpe	52,0	53,7	54,1	54,1	54,9	56,2	57,5	59,2	59,5	59,2
64	Siegen-Wittgenstein	130,1	126,3	124,7	124,8	125,2	126,5	129,2	134,4	134,3	131,7
65	Soest	109,6	112,1	113,2	114,0	114,6	117,7	120,6	124,4	125,5	124,4
66	Unna	134,1	126,9	125,9	126,4	127,8	128,1	128,6	132,1	134,1	133,2
67	Reg.-Bez. Arnsberg	1 535,3	1 479,6	1 471,4	1 464,3	1 465,2	1 484,1	1 505,8	1 546,3	1 550,3	1 528,8
	davon										
68	kreisfreie Städte	663,5	637,7	633,9	626,7	622,5	627,9	636,8	655,6	655,7	645,9
69	Kreise	871,7	841,9	837,5	837,6	842,8	856,2	868,9	890,8	894,6	882,8
70	Nordrhein-Westfalen	7 282,7	7 109,3	7 079,1	7 082,0	7 107,0	7 222,9	7 369,9	7 578,4	7 622,7	7 547,6
	davon										
71	kreisfreie Städte	3 661,4	3 531,5	3 490,8	3 474,2	3 470,2	3 511,2	3 585,2	3 680,9	3 699,1	3 660,6
72	Kreise	3 621,3	3 577,8	3 588,3	3 607,8	3 636,9	3 711,7	3 784,6	3 897,4	3 923,6	3 887,0
73	Ruhrgebiet	1 843,9	1 776,8	1 760,1	1 752,9	1 750,7	1 767,7	1 795,1	1 842,6	1 848,8	1 824,1

nach Verwaltungsbezirken

Veränderung 2002 gegenüber 1991 %	1994	1995	1996	1997	1998	1999	2000	2001	2002		Lfd. Nr.
	Messziffer 1991 = 100										
+14,4	101,3	102,6	104,0	105,4	108,5	111,2	115,9	116,2	114,4	2,0	37
+15,6	103,8	104,2	107,7	110,0	112,5	115,2	118,4	117,3	115,6	0,9	38
-0,4	97,6	96,5	96,3	96,5	97,7	100,6	102,6	100,9	99,6	2,7	39
+8,7	96,9	97,5	98,6	99,0	101,6	103,7	106,9	108,4	108,7	2,2	40
+11,8	102,6	105,0	106,2	107,4	109,9	110,8	113,8	113,0	111,8	1,4	41
+5,6	99,2	99,2	100,0	100,7	102,2	104,0	106,7	106,6	105,6	13,3	42
+0,4	98,7	97,7	98,0	98,5	98,4	98,9	100,8	101,3	100,4	4,1	43
+8,0	99,5	99,9	100,9	101,8	104,0	106,3	109,4	109,1	108,0	9,2	44
+0,0	94,4	93,6	92,6	93,3	94,8	96,7	100,2	101,6	100,0	2,2	45
+16,0	104,0	105,6	105,6	107,2	109,6	112,1	115,8	116,6	116,0	2,1	46
+3,5	99,2	101,2	102,0	100,9	102,0	102,4	105,1	105,8	103,5	1,4	47
+0,2	101,3	100,6	100,3	101,0	102,9	103,5	103,0	101,5	100,2	0,7	48
-1,7	100,8	99,7	99,8	99,6	101,2	101,6	102,4	100,9	98,3	1,8	49
+6,0	100,2	100,4	100,5	100,5	101,8	103,6	106,0	106,8	106,0	1,8	50
+21,6	101,4	103,0	104,7	107,2	110,9	115,0	120,1	122,2	121,6	1,7	51
+6,5	99,9	100,2	100,4	100,9	102,8	104,6	107,4	107,9	106,5	11,7	52
+0,0	94,4	93,6	92,6	93,3	94,8	96,7	100,2	101,6	100,0	2,2	53
+8,1	101,2	101,9	102,3	102,8	104,8	106,5	109,1	109,5	108,1	9,5	54
+2,1	96,7	97,6	97,7	97,5	98,7	100,8	104,9	104,7	102,1	2,4	55
-5,5	94,3	93,0	91,7	91,1	91,7	91,6	94,8	95,2	94,5	3,4	56
-12,2	94,2	93,0	90,8	90,1	91,0	90,9	91,9	90,8	87,8	1,2	57
+2,7	100,0	100,5	99,8	97,9	98,2	103,3	105,1	103,7	102,7	0,9	58
+7,6	102,2	100,4	98,1	97,5	98,6	103,0	104,5	107,2	107,6	0,7	59
-4,4	93,8	91,9	91,5	91,7	92,8	95,0	97,0	97,1	95,6	1,7	60
+2,8	99,3	99,9	99,9	99,7	101,6	103,0	104,0	103,8	102,8	1,6	61
-4,6	92,9	92,1	91,8	92,8	94,6	95,1	97,1	97,3	95,4	2,5	62
+14,0	103,3	104,2	104,1	105,6	108,2	110,7	114,0	114,6	114,0	0,8	63
+1,2	97,1	95,8	95,9	96,2	97,2	99,3	103,3	103,2	101,2	1,7	64
+13,5	102,2	103,2	104,0	104,5	107,4	110,0	113,4	114,5	113,5	1,6	65
-0,7	94,6	93,8	94,3	95,3	95,5	95,8	98,5	100,0	99,3	1,8	66
-0,4	96,4	95,8	95,4	95,4	96,7	98,1	100,7	101,0	99,6	20,3	67
-2,7	96,1	95,5	94,5	93,8	94,6	96,0	98,8	98,8	97,3	8,6	68
+1,3	96,6	96,1	96,1	96,7	98,2	99,7	102,2	102,6	101,3	11,7	69
+3,6	97,6	97,2	97,2	97,6	99,2	101,2	104,1	104,7	103,6	100	70
+0,0	96,5	95,3	94,9	94,8	95,9	97,9	100,5	101,0	100,0	48,5	71
+7,3	98,8	99,1	99,6	100,4	102,5	104,5	107,6	108,3	107,3	51,5	72
-1,1	96,4	95,5	95,1	94,9	95,9	97,4	99,9	100,3	98,9	24,2	73

2.2.1 Erwerbstätige 2002 nach Wirtschaftsbereichen und Verwaltungsbezirken

Verwaltungsbezirk	Erwerbstätige						
	insgesamt	davon in den Wirtschaftsbereichen					
		Land- und Forstwirtschaft; Fischerei	Produzierendes Gewerbe		Dienstleistungsbereiche		
			zusammen	darunter Verarbeitendes Gewerbe	Handel, Gastgewerbe und Verkehr	Finanzierung, Vermietung und Unternehmensdienstleister	öffentliche und private Dienstleister
1 000							
Kreisfreie Städte							
Düsseldorf	455,6	1,2	73,7	56,4	128,9	135,7	116,0
Duisburg	212,2	1,0	60,4	42,5	60,1	29,2	61,5
Essen	300,0	1,8	57,9	33,1	76,2	73,0	91,1
Krefeld	120,2	0,9	37,1	31,3	31,7	19,0	31,5
Mönchengladbach	122,4	1,0	32,2	24,3	37,2	18,0	34,0
Mülheim an der Ruhr	77,1	0,6	20,4	14,3	24,2	12,6	19,3
Oberhausen	90,7	0,5	18,5	11,2	26,7	19,1	25,9
Remscheid	60,8	0,5	26,3	23,0	12,5	8,1	13,3
Solingen	70,0	0,4	26,2	22,4	16,1	8,6	18,8
Wuppertal	170,2	1,0	48,9	38,9	41,8	29,7	48,7
Kreise							
Kleve	120,3	7,3	29,9	20,8	33,6	12,5	37,0
Mettmann	225,0	2,0	71,4	59,4	72,6	32,9	46,1
Neuss	177,4	2,6	49,3	36,0	56,9	24,8	43,9
Viersen	119,0	3,3	36,7	28,8	33,3	15,5	30,2
Wesel	176,7	4,2	51,7	27,6	48,8	20,1	52,0
Reg.-Bez. Düsseldorf	2 497,5	28,3	640,6	470,2	700,6	458,8	669,2
davon							
kreisfreie Städte	1 679,1	8,9	401,5	297,6	455,5	353,1	460,0
Kreise	818,4	19,4	239,1	172,6	245,1	105,7	209,2
Kreisfreie Städte							
Aachen	159,6	0,6	28,3	23,5	36,0	34,1	60,5
Bonn	215,5	0,6	25,4	20,2	52,8	41,4	95,3
Köln	628,1	1,8	104,5	76,9	182,5	154,8	184,6
Leverkusen	83,5	0,3	35,7	31,5	19,4	9,6	18,4
Kreise							
Aachen	107,6	1,2	33,9	24,7	30,4	13,1	28,9
Düren	106,1	2,4	31,8	22,8	24,3	17,3	30,4
Erftkreis	169,2	2,4	46,4	27,9	49,8	24,1	46,5
Euskirchen	70,9	2,1	21,0	15,4	18,7	7,1	21,9
Heinsberg	84,7	2,3	23,3	15,3	23,3	11,4	24,5
Oberbergischer Kreis	124,5	2,1	48,2	40,5	26,3	17,3	30,6
Rhein.-Berg. Kreis	101,3	1,6	26,6	19,8	28,1	15,2	29,7
Rhein-Sieg-Kreis	202,1	5,0	50,7	37,2	51,6	32,3	62,5
Reg.-Bez. Köln	2 053,0	22,3	475,9	355,7	543,2	377,7	633,9
davon							
kreisfreie Städte	1 086,7	3,3	193,9	152,1	290,7	239,9	358,9
Kreise	966,3	19,0	282,0	203,6	252,5	137,8	275,0
Kreisfreie Städte							
Bottrop	46,7	0,7	14,4	5,9	11,8	4,3	15,5
Gelsenkirchen	108,6	0,6	26,1	17,3	27,2	14,7	40,0
Münster	177,0	2,2	26,2	18,3	43,3	41,0	64,3

Noch: 2.2.1 Erwerbstätige 2002 nach Wirtschaftsbereichen und Verwaltungsbezirken

Verwaltungsbezirk	Erwerbstätige						
	insgesamt	davon in den Wirtschaftsbereichen					
		Land- und Forstwirtschaft; Fischerei	Produzierendes Gewerbe		Dienstleistungsbereiche		
			zusammen	darunter Verarbeitendes Gewerbe	Handel, Gastgewerbe und Verkehr	Finanzierung, Vermietung und Unternehmensdienstleister	öffentliche und private Dienstleister
1 000							
Kreise							
Borken	167,6	6,5	60,3	46,2	46,6	14,8	39,4
Coesfeld	82,0	4,4	21,2	16,0	22,7	8,0	25,7
Recklinghausen	229,8	3,3	59,6	35,0	61,1	31,7	74,1
Steinfurt	183,8	6,3	56,6	41,1	54,9	17,3	48,8
Warendorf	119,2	5,3	43,9	36,3	28,3	12,2	29,5
Reg.-Bez. Münster	1 114,8	29,3	308,2	216,0	295,9	144,0	337,3
davon							
kreisfreie Städte	332,3	3,5	66,7	41,5	82,3	60,0	119,9
Kreise	782,4	25,7	241,6	174,5	213,6	84,1	217,5
Kreisfreie Stadt							
Bielefeld	180,5	1,1	45,4	37,3	48,0	27,6	58,3
Kreise							
Gütersloh	178,6	4,8	74,3	63,6	43,9	23,4	32,2
Herford	118,9	2,0	47,6	40,3	30,1	13,9	25,2
Höxter	61,0	3,1	17,8	14,0	16,4	4,8	18,8
Lippe	148,7	3,0	50,7	42,4	35,2	14,8	45,0
Minden-Lübbecke	154,5	4,1	50,5	41,4	38,4	17,5	44,0
Paderborn	138,6	3,8	43,0	34,9	34,9	18,9	38,0
Reg.-Bez. Detmold	980,8	21,8	329,4	273,9	247,1	120,9	261,5
davon							
kreisfreie Stadt	180,5	1,1	45,4	37,3	48,0	27,6	58,3
Kreise	800,3	20,7	284,0	236,6	199,1	93,3	203,3
Kreisfreie Städte							
Bochum	191,6	0,7	46,6	37,0	47,3	24,7	72,2
Dortmund	276,5	1,5	48,0	30,0	77,5	60,4	89,0
Hagen	96,4	0,5	26,3	20,9	27,4	12,3	29,8
Hamm	76,2	1,2	20,5	11,4	19,5	10,9	24,2
Herne	60,4	0,2	14,3	7,5	17,0	9,4	19,7
Kreise							
Ennepe-Ruhr-Kreis	138,6	1,6	51,7	44,5	32,7	15,2	37,5
Hochsauerlandkreis	133,9	3,5	51,0	42,1	31,3	12,4	35,7
Märkischer Kreis	208,7	2,1	100,9	90,3	40,6	19,0	46,1
Olpe	65,5	1,4	30,6	26,7	14,5	5,0	14,1
Siegen-Wittgenstein	144,7	1,8	52,3	43,5	38,4	15,6	36,7
Soest	138,4	3,8	47,3	39,9	34,6	13,5	39,1
Unna	147,8	2,1	39,8	30,7	46,1	17,4	42,5
Reg.-Bez. Arnsberg	1 678,6	20,3	529,3	424,4	426,7	215,7	486,6
davon							
kreisfreie Städte	701,0	4,1	155,7	106,8	188,7	117,7	234,8
Kreise	977,6	16,2	373,6	317,6	238,0	98,1	251,7
Nordrhein-Westfalen	8 324,7	122,0	2 283,5	1 740,2	2 213,5	1 317,1	2 388,5
davon							
kreisfreie Städte	3 979,6	21,0	863,2	635,2	1 065,2	798,2	1 231,9
Kreise	4 345,1	101,1	1 420,3	1 105,0	1 148,3	518,9	1 156,6
Ruhrgebiet	1 994,2	18,4	478,1	303,5	543,3	327,5	626,9

2.2.2 Arbeitnehmer/-innen 2002 nach Wirtschaftsbereichen und Verwaltungsbezirken

Verwaltungsbezirk	Arbeitnehmer/-innen						
	insgesamt	davon in den Wirtschaftsbereichen					
		Land- und Forstwirtschaft; Fischerei	Produzierendes Gewerbe		Dienstleistungsbereiche		
			zusammen	darunter Verarbeitendes Gewerbe	Handel, Gastgewerbe und Verkehr	Finanzierung, Vermietung und Unternehmensdienstleister	öffentliche und private Dienstleister
1 000							
Kreisfreie Städte							
Düsseldorf	419,7	1,0	70,0	54,8	115,8	124,7	108,3
Duisburg	196,1	0,9	58,1	41,7	53,7	26,3	57,0
Essen	276,3	1,7	54,7	31,9	67,8	67,2	85,1
Krefeld	109,7	0,8	35,3	30,6	27,9	16,8	28,9
Mönchengladbach	110,8	0,8	30,1	23,4	33,0	15,7	31,0
Mülheim an der Ruhr	70,1	0,5	19,3	13,9	21,6	11,1	17,5
Oberhausen	82,8	0,5	17,1	10,8	23,8	17,7	23,7
Remscheid	55,4	0,4	24,9	22,3	10,7	7,2	12,1
Solingen	62,6	0,3	24,0	21,2	13,8	7,3	17,2
Wuppertal	155,5	0,9	46,2	37,6	36,6	26,8	45,0
Kreise							
Kleve	106,1	4,8	27,6	19,8	28,9	10,5	34,2
Mettmann	203,4	1,6	67,7	57,5	64,4	28,3	41,5
Neuss	159,1	1,9	46,5	34,8	49,7	21,1	39,9
Viersen	105,1	2,4	33,9	27,6	28,4	13,1	27,3
Wesel	158,2	2,4	48,7	26,5	42,4	17,0	47,7
Reg.-Bez. Düsseldorf	2 270,8	20,9	604,1	454,4	618,6	410,7	616,5
davon							
kreisfreie Städte	1 539,0	7,9	379,8	288,1	404,8	320,7	425,8
Kreise	731,8	13,0	224,3	166,3	213,8	90,1	190,6
Kreisfreie Städte							
Aachen	147,0	0,4	26,8	22,8	31,9	30,7	57,2
Bonn	200,4	0,5	23,9	19,5	47,8	37,6	90,6
Köln	578,1	1,6	99,0	74,7	164,6	141,5	171,4
Leverkusen	77,6	0,2	34,8	31,2	17,3	8,5	16,9
Kreise							
Aachen	95,2	0,7	31,6	23,6	26,1	11,0	25,8
Düren	95,4	1,4	29,9	21,9	20,9	15,5	27,9
Erftkreis	151,0	1,8	43,4	26,9	43,3	20,5	42,0
Euskirchen	62,1	0,7	19,3	14,8	15,9	6,0	20,2
Heinsberg	73,9	1,2	20,8	14,4	20,0	9,9	22,0
Oberbergischer Kreis	111,9	0,9	45,3	39,2	22,3	15,4	28,0
Rhein.-Berg. Kreis	88,9	1,1	24,2	18,9	24,1	12,6	26,9
Rhein-Sieg-Kreis	179,4	3,4	46,7	35,6	44,4	27,8	57,0
Reg.-Bez. Köln	1 860,9	13,9	445,7	343,5	478,5	336,8	585,9
davon							
kreisfreie Städte	1 003,2	2,8	184,4	148,2	261,5	218,3	336,1
Kreise	857,7	11,1	261,3	195,3	217,0	118,6	249,8
Kreisfreie Städte							
Bottrop	42,8	0,6	13,8	5,6	10,3	3,6	14,5
Gelsenkirchen	99,8	0,5	24,8	16,9	24,0	13,1	37,4
Münster	163,5	1,7	24,6	17,7	38,6	37,9	60,7

Noch: 2.2.2 Arbeitnehmer/-innen 2002 nach Wirtschaftsbereichen und Verwaltungsbezirken

Verwaltungsbezirk	Arbeitnehmer/-innen						
	insgesamt	davon in den Wirtschaftsbereichen					
		Land- und Forstwirtschaft; Fischerei	Produzierendes Gewerbe		Dienstleistungsbereiche		
			zusammen	darunter Verarbeitendes Gewerbe	Handel, Gastgewerbe und Verkehr	Finanzierung, Vermietung und Unternehmens- dienstleister	öffentliche und private Dienstleister
1 000							
Kreise							
Borken	149,2	2,7	56,7	44,8	40,9	12,7	36,2
Coesfeld	71,2	1,8	19,6	15,3	19,4	6,8	23,6
Recklinghausen	207,4	2,3	56,3	33,8	53,0	27,8	68,1
Steinfurt	163,4	2,2	53,2	39,8	48,2	14,9	44,9
Warendorf	105,6	2,3	41,3	35,2	24,4	10,6	26,9
Reg.-Bez. Münster	1 002,9	14,1	290,3	209,1	258,8	127,3	312,4
davon							
kreisfreie Städte	306,1	2,8	63,2	40,2	72,9	54,6	112,6
Kreise	696,8	11,3	227,1	168,9	186,0	72,7	199,8
Kreisfreie Stadt							
Bielefeld	166,4	0,8	43,3	36,3	43,0	24,5	54,8
Kreise							
Gütersloh	161,8	2,0	71,2	62,0	38,3	21,0	29,2
Herford	107,2	1,0	45,1	39,0	26,1	12,2	22,7
Höxter	52,9	1,0	16,4	13,3	14,1	4,1	17,3
Lippe	132,9	1,6	47,8	40,9	29,5	12,6	41,4
Minden-Lübbecke	138,3	1,1	47,4	40,1	33,5	15,2	41,0
Paderborn	124,7	1,3	40,6	33,8	30,7	16,8	35,3
Reg.-Bez. Detmold	884,2	8,9	311,8	265,4	215,3	106,5	241,7
davon							
kreisfreie Stadt	166,4	0,8	43,3	36,3	43,0	24,5	54,8
Kreise	717,8	8,1	268,6	229,1	172,3	81,9	186,9
Kreisfreie Städte							
Bochum	177,6	0,6	44,8	36,3	42,2	21,8	68,3
Dortmund	254,7	1,4	45,0	29,0	69,9	55,3	83,1
Hagen	88,6	0,4	25,0	20,3	24,5	10,9	27,9
Hamm	69,6	0,8	19,4	11,0	17,2	9,7	22,5
Herne	55,3	0,2	13,4	7,2	15,2	8,6	18,1
Kreise							
Ennepe-Ruhr-Kreis	124,9	0,9	49,0	43,0	27,8	12,9	34,2
Hochsauerlandkreis	119,2	1,2	48,1	40,6	26,4	10,6	32,9
Märkischer Kreis	190,3	1,1	96,4	87,6	34,4	16,3	42,0
Olpe	59,2	0,5	29,2	25,8	12,4	4,3	12,9
Siegen-Wittgenstein	131,7	0,6	49,5	42,1	33,8	13,6	34,3
Soest	124,4	1,7	45,0	38,7	30,0	11,7	36,0
Unna	133,2	1,4	37,4	29,8	40,7	15,0	38,7
Reg.-Bez. Arnsberg	1 528,8	10,7	502,0	411,4	374,6	190,6	450,9
davon							
kreisfreie Städte	645,9	3,3	147,5	103,8	168,9	106,2	219,9
Kreise	882,8	7,4	354,4	307,6	205,6	84,4	231,0
Nordrhein-Westfalen	7 547,6	68,6	2 154,0	1 683,8	1 945,7	1 172,0	2 207,3
davon							
kreisfreie Städte	3 660,6	17,6	818,3	616,5	951,1	724,4	1 149,2
Kreise	3 887,0	50,9	1 335,7	1 067,3	994,7	447,6	1 058,1
Ruhrgebiet	1 824,1	13,8	452,7	294,3	481,7	294,1	581,8

2.3.1 Erwerbstätige 2002 nach Wirtschaftsbereichen und Verwaltungsbezirken in %

Verwaltungsbezirk	Erwerbstätige						
	insgesamt	davon in den Wirtschaftsbereichen					
		Land- und Forstwirtschaft; Fischerei	Produzierendes Gewerbe		Dienstleistungsbereiche		
			zusammen	darunter Verarbeitendes Gewerbe	Handel, Gastgewerbe und Verkehr	Finanzierung, Vermietung und Unternehmensdienstleister	öffentliche und private Dienstleister
%							
Kreisfreie Städte							
Düsseldorf	100	0,3	16,2	12,4	28,3	29,8	25,5
Duisburg	100	0,5	28,5	20,1	28,3	13,8	29,0
Essen	100	0,6	19,3	11,0	25,4	24,3	30,4
Krefeld	100	0,7	30,9	26,1	26,4	15,8	26,2
Mönchengladbach	100	0,8	26,3	19,9	30,4	14,7	27,7
Mülheim an der Ruhr	100	0,8	26,4	18,5	31,4	16,4	25,1
Oberhausen	100	0,6	20,4	12,4	29,4	21,0	28,5
Remscheid	100	0,8	43,3	37,8	20,6	13,4	21,9
Solingen	100	0,5	37,4	32,0	23,0	12,2	26,8
Wuppertal	100	0,6	28,7	22,9	24,6	17,5	28,6
Kreise							
Kleve	100	6,0	24,9	17,3	27,9	10,4	30,8
Mettmann	100	0,9	31,7	26,4	32,3	14,6	20,5
Neuss	100	1,5	27,8	20,3	32,1	13,9	24,7
Viersen	100	2,8	30,9	24,2	28,0	13,0	25,4
Wesel	100	2,4	29,3	15,6	27,6	11,4	29,4
Reg.-Bez. Düsseldorf	100	1,1	25,7	18,8	28,1	18,4	26,8
davon							
kreisfreie Städte	100	0,5	23,9	17,7	27,1	21,0	27,4
Kreise	100	2,4	29,2	21,1	30,0	12,9	25,6
Kreisfreie Städte							
Aachen	100	0,4	17,7	14,8	22,6	21,4	37,9
Bonn	100	0,3	11,8	9,4	24,5	19,2	44,2
Köln	100	0,3	16,6	12,2	29,0	24,6	29,4
Leverkusen	100	0,4	42,8	37,7	23,2	11,5	22,1
Kreise							
Aachen	100	1,1	31,6	22,9	28,3	12,2	26,9
Düren	100	2,3	30,0	21,5	22,9	16,3	28,6
Erftkreis	100	1,4	27,4	16,5	29,4	14,2	27,5
Euskirchen	100	3,0	29,6	21,8	26,4	10,1	30,9
Heinsberg	100	2,7	27,5	18,0	27,6	13,4	28,9
Oberbergischer Kreis	100	1,7	38,7	32,5	21,1	13,9	24,6
Rhein.-Berg. Kreis	100	1,6	26,3	19,6	27,8	15,0	29,4
Rhein-Sieg-Kreis	100	2,5	25,1	18,4	25,5	16,0	30,9
Reg.-Bez. Köln	100	1,1	23,2	17,3	26,5	18,4	30,9
davon							
kreisfreie Städte	100	0,3	17,8	14,0	26,8	22,1	33,0
Kreise	100	2,0	29,2	21,1	26,1	14,3	28,5
Kreisfreie Städte							
Bottrop	100	1,5	30,8	12,6	25,2	9,2	33,3
Gelsenkirchen	100	0,6	24,0	16,0	25,1	13,5	36,8
Münster	100	1,3	14,8	10,3	24,5	23,1	36,3

Noch: 2.3.1 Erwerbstätige 2002 nach Wirtschaftsbereichen und Verwaltungsbezirken in %

Verwaltungsbezirk	Erwerbstätige						
	insgesamt	davon in den Wirtschaftsbereichen					
		Land- und Forstwirtschaft; Fischerei	Produzierendes Gewerbe		Dienstleistungsbereiche		
			zusammen	darunter Verarbeitendes Gewerbe	Handel, Gastgewerbe und Verkehr	Finanzierung, Vermietung und Unternehmensdienstleister	öffentliche und private Dienstleister
%							
Kreise							
Borken	100	3,9	36,0	27,6	27,8	8,8	23,5
Coesfeld	100	5,3	25,9	19,5	27,6	9,8	31,3
Recklinghausen	100	1,4	25,9	15,2	26,6	13,8	32,3
Steinfurt	100	3,4	30,8	22,4	29,8	9,4	26,6
Warendorf	100	4,5	36,8	30,4	23,7	10,2	24,7
Reg.-Bez. Münster	100	2,6	27,7	19,4	26,5	12,9	30,3
davon							
kreisfreie Städte	100	1,1	20,1	12,5	24,8	18,0	36,1
Kreise	100	3,3	30,9	22,3	27,3	10,7	27,8
Kreisfreie Stadt							
Bielefeld	100	0,6	25,2	20,7	26,6	15,3	32,3
Kreise							
Gütersloh	100	2,7	41,6	35,6	24,6	13,1	18,0
Herford	100	1,7	40,1	33,9	25,3	11,7	21,2
Höxter	100	5,0	29,2	23,0	26,9	7,9	30,9
Lippe	100	2,0	34,1	28,5	23,7	9,9	30,2
Minden-Lübbecke	100	2,6	32,7	26,8	24,9	11,3	28,5
Paderborn	100	2,7	31,0	25,2	25,2	13,6	27,4
Reg.-Bez. Detmold	100	2,2	33,6	27,9	25,2	12,3	26,7
davon							
kreisfreie Stadt	100	0,6	25,2	20,7	26,6	15,3	32,3
Kreise	100	2,6	35,5	29,6	24,9	11,7	25,4
Kreisfreie Städte							
Bochum	100	0,3	24,3	19,3	24,7	12,9	37,7
Dortmund	100	0,6	17,4	10,9	28,0	21,8	32,2
Hagen	100	0,5	27,3	21,7	28,5	12,7	30,9
Hamm	100	1,5	26,9	14,9	25,6	14,3	31,7
Herne	100	0,3	23,6	12,4	28,1	15,5	32,6
Kreise							
Ennepe-Ruhr-Kreis	100	1,1	37,3	32,1	23,6	11,0	27,0
Hochsauerlandkreis	100	2,6	38,1	31,5	23,4	9,2	26,7
Märkischer Kreis	100	1,0	48,3	43,3	19,4	9,1	22,1
Olpe	100	2,1	46,7	40,7	22,1	7,6	21,6
Siegen-Wittgenstein	100	1,2	36,2	30,1	26,5	10,8	25,4
Soest	100	2,7	34,2	28,8	25,0	9,8	28,3
Unna	100	1,4	26,9	20,8	31,1	11,8	28,7
Reg.-Bez. Arnsberg	100	1,2	31,5	25,3	25,4	12,9	29,0
davon							
kreisfreie Städte	100	0,6	22,2	15,2	26,9	16,8	33,5
Kreise	100	1,7	38,2	32,5	24,3	10,0	25,7
Nordrhein-Westfalen	100	1,5	27,4	20,9	26,6	15,8	28,7
davon							
kreisfreie Städte	100	0,5	21,7	16,0	26,8	20,1	31,0
Kreise	100	2,3	32,7	25,4	26,4	11,9	26,6
Ruhrgebiet	100	0,9	24,0	15,2	27,2	16,4	31,4

2.3.2 Arbeitnehmer/-innen 2002 nach Wirtschaftsbereichen und Verwaltungsbezirken in %

Verwaltungsbezirk	Arbeitnehmer/-innen						
	insgesamt	davon in den Wirtschaftsbereichen					
		Land- und Forstwirtschaft; Fischerei	Produzierendes Gewerbe		Dienstleistungsbereiche		
			zusammen	darunter Verarbeitendes Gewerbe	Handel, Gastgewerbe und Verkehr	Finanzierung, Vermietung und Unternehmensdienstleister	öffentliche und private Dienstleister
%							
Kreisfreie Städte							
Düsseldorf	100	0,2	16,7	13,1	27,6	29,7	25,8
Duisburg	100	0,5	29,6	21,3	27,4	13,4	29,1
Essen	100	0,6	19,8	11,5	24,5	24,3	30,8
Krefeld	100	0,7	32,2	27,9	25,5	15,3	26,3
Mönchengladbach	100	0,7	27,2	21,1	29,8	14,2	28,0
Mülheim an der Ruhr	100	0,8	27,5	19,8	30,8	15,8	25,0
Oberhausen	100	0,6	20,7	13,0	28,7	21,3	28,7
Remscheid	100	0,8	45,0	40,3	19,3	13,0	21,9
Solingen	100	0,5	38,4	33,8	22,0	11,7	27,4
Wuppertal	100	0,6	29,7	24,2	23,6	17,2	28,9
Kreise							
Kleve	100	4,5	26,0	18,7	27,3	9,9	32,2
Mettmann	100	0,8	33,3	28,3	31,7	13,9	20,4
Neuss	100	1,2	29,2	21,9	31,2	13,3	25,1
Viersen	100	2,2	32,3	26,3	27,0	12,4	26,0
Wesel	100	1,5	30,8	16,7	26,8	10,8	30,1
Reg.-Bez. Düsseldorf	100	0,9	26,6	20,0	27,2	18,1	27,1
davon							
kreisfreie Städte	100	0,5	24,7	18,7	26,3	20,8	27,7
Kreise	100	1,8	30,7	22,7	29,2	12,3	26,0
Kreisfreie Städte							
Aachen	100	0,3	18,2	15,5	21,7	20,9	38,9
Bonn	100	0,2	11,9	9,7	23,9	18,8	45,2
Köln	100	0,3	17,1	12,9	28,5	24,5	29,7
Leverkusen	100	0,3	44,8	40,2	22,2	10,9	21,7
Kreise							
Aachen	100	0,7	33,2	24,8	27,4	11,6	27,1
Düren	100	1,4	31,3	23,0	21,9	16,2	29,2
Erftkreis	100	1,2	28,7	17,8	28,7	13,6	27,8
Euskirchen	100	1,1	31,1	23,8	25,6	9,6	32,5
Heinsberg	100	1,6	28,2	19,5	27,1	13,3	29,8
Oberbergischer Kreis	100	0,8	40,5	35,0	20,0	13,7	25,0
Rhein.-Berg. Kreis	100	1,2	27,2	21,2	27,1	14,2	30,3
Rhein-Sieg-Kreis	100	1,9	26,0	19,9	24,7	15,5	31,8
Reg.-Bez. Köln	100	0,7	24,0	18,5	25,7	18,1	31,5
davon							
kreisfreie Städte	100	0,3	18,4	14,8	26,1	21,8	33,5
Kreise	100	1,3	30,5	22,8	25,3	13,8	29,1
Kreisfreie Städte							
Bottrop	100	1,3	32,2	13,2	24,1	8,5	33,9
Gelsenkirchen	100	0,5	24,8	16,9	24,0	13,1	37,5
Münster	100	1,1	15,1	10,8	23,6	23,2	37,1

Noch: 2.3.2 Arbeitnehmer/-innen 2002 nach Wirtschaftsbereichen und Verwaltungsbezirken in %

Verwaltungsbezirk	Arbeitnehmer/-innen						
	insgesamt	davon in den Wirtschaftsbereichen					
		Land- und Forstwirtschaft; Fischerei	Produzierendes Gewerbe		Dienstleistungsbereiche		
			zusammen	darunter Verarbeitendes Gewerbe	Handel, Gastgewerbe und Verkehr	Finanzierung, Vermietung und Unternehmensdienstleister	öffentliche und private Dienstleister
%							
Kreise							
Borken	100	1,8	38,0	30,0	27,4	8,5	24,3
Coesfeld	100	2,6	27,6	21,4	27,3	9,5	33,2
Recklinghausen	100	1,1	27,1	16,3	25,5	13,4	32,9
Steinfurt	100	1,3	32,6	24,4	29,5	9,1	27,5
Warendorf	100	2,2	39,1	33,4	23,1	10,0	25,5
Reg.-Bez. Münster	100	1,4	28,9	20,8	25,8	12,7	31,1
davon							
kreisfreie Städte	100	0,9	20,6	13,1	23,8	17,8	36,8
Kreise	100	1,6	32,6	24,2	26,7	10,4	28,7
Kreisfreie Stadt							
Bielefeld	100	0,5	26,0	21,8	25,8	14,8	32,9
Kreise							
Gütersloh	100	1,2	44,0	38,3	23,7	13,0	18,1
Herford	100	0,9	42,1	36,4	24,4	11,4	21,2
Höxter	100	1,9	30,9	25,0	26,7	7,7	32,7
Lippe	100	1,2	36,0	30,8	22,2	9,5	31,1
Minden-Lübbecke	100	0,8	34,3	29,0	24,2	11,0	29,6
Paderborn	100	1,1	32,6	27,1	24,6	13,5	28,3
Reg.-Bez. Detmold	100	1,0	35,3	30,0	24,3	12,0	27,3
davon							
kreisfreie Stadt	100	0,5	26,0	21,8	25,8	14,8	32,9
Kreise	100	1,1	37,4	31,9	24,0	11,4	26,0
Kreisfreie Städte							
Bochum	100	0,3	25,2	20,4	23,7	12,3	38,5
Dortmund	100	0,5	17,7	11,4	27,5	21,7	32,6
Hagen	100	0,5	28,2	22,9	27,7	12,3	31,4
Hamm	100	1,1	27,9	15,7	24,7	14,0	32,4
Herne	100	0,3	24,1	13,1	27,4	15,5	32,7
Kreise							
Ennepe-Ruhr-Kreis	100	0,8	39,2	34,4	22,3	10,3	27,4
Hochsauerlandkreis	100	1,0	40,3	34,1	22,2	8,9	27,6
Märkischer Kreis	100	0,6	50,6	46,1	18,1	8,6	22,1
Olpe	100	0,8	49,3	43,6	20,9	7,2	21,8
Siegen-Wittgenstein	100	0,4	37,6	32,0	25,6	10,3	26,0
Soest	100	1,4	36,1	31,1	24,1	9,4	28,9
Unna	100	1,0	28,1	22,3	30,6	11,3	29,0
Reg.-Bez. Arnsberg	100	0,7	32,8	26,9	24,5	12,5	29,5
davon							
kreisfreie Städte	100	0,5	22,8	16,1	26,2	16,4	34,0
Kreise	100	0,8	40,1	34,8	23,3	9,6	26,2
Nordrhein-Westfalen	100	0,9	28,5	22,3	25,8	15,5	29,2
davon							
kreisfreie Städte	100	0,5	22,4	16,8	26,0	19,8	31,4
Kreise	100	1,3	34,4	27,5	25,6	11,5	27,2
Ruhrgebiet	100	0,8	24,8	16,1	26,4	16,1	31,9

2.4.1 Erwerbstätige 1991 – 2002 nach Wirtschaftsbereichen und Verwaltungsbezirken

Jahr	Erwerbstätige															
	davon in den Wirtschaftsbereichen															
	insgesamt		Land- und Forstwirtschaft; Fischerei		Produzierendes Gewerbe				Dienstleistungsbereiche							
					zusammen		darunter Verarbeitendes Gewerbe		zusammen		Handel, Gastgewerbe und Verkehr		Finanzierung, Vermietung und Unternehmensdienstleister		öffentliche und private Dienstleister	
1 000	%	1 000	%	1 000	%	1 000	%	1 000	%	1 000	%	1 000	%	1 000	%	

Düsseldorf, krfr. Stadt

1991	449,5	100	1,1	0,2	115,0	25,6	.	.	333,5	74,2
1992	454,7	100	1,1	0,2	110,6	24,3	.	.	343,0	75,4
1993	448,1	100	1,1	0,2	103,3	23,1	.	.	343,7	76,7
1994	437,0	100	1,0	0,2	93,4	21,4	.	.	342,6	78,4
1995	430,5	100	1,0	0,2	87,7	20,4	.	.	341,7	79,4
1996	427,8	100	1,0	0,2	85,2	19,9	64,0	14,9	341,6	79,8	132,1	30,9	96,5	22,5	113,0	26,4
1997	425,1	100	1,0	0,2	81,7	19,2	61,3	14,4	342,4	80,5	127,6	30,0	100,7	23,7	114,0	26,8
1998	438,0	100	0,9	0,2	83,5	19,1	63,2	14,4	353,6	80,7	130,8	29,9	107,7	24,6	115,1	26,3
1999	447,0	100	1,0	0,2	79,8	17,9	60,0	13,4	366,2	81,9	132,3	29,6	118,1	26,4	115,8	25,9
2000	454,2	100	1,1	0,2	78,2	17,2	59,0	13,0	375,0	82,6	130,3	28,7	128,8	28,3	115,9	25,5
2001	459,4	100	1,1	0,2	75,6	16,5	57,4	12,5	382,7	83,3	132,1	28,7	133,9	29,2	116,7	25,4
2002	455,6	100	1,2	0,3	73,7	16,2	56,4	12,4	380,7	83,6	128,9	28,3	135,7	29,8	116,0	25,5

Veränderung 2002 gegenüber ...

1991	+6,1	+1,3	+0,1	+7,7	-41,2	-35,9	.	.	+47,2	+14,2
1996	+27,8	+6,5	+0,2	+18,2	-11,5	-13,5	-7,6	-11,9	+39,1	+11,4	-3,2	-2,4	+39,3	+40,7	+3,0	+2,7

Duisburg, krfr. Stadt

1991	225,9	100	1,0	0,4	90,7	40,1	.	.	134,3	59,4
1992	225,5	100	1,0	0,4	88,9	39,4	.	.	135,6	60,1
1993	218,1	100	1,0	0,5	83,2	38,1	.	.	133,9	61,4
1994	211,9	100	1,0	0,5	76,8	36,2	.	.	134,1	63,3
1995	207,6	100	0,9	0,5	71,3	34,4	.	.	135,3	65,2
1996	205,9	100	0,9	0,4	68,1	33,1	47,9	23,3	136,9	66,5	57,5	27,9	20,8	10,1	58,6	28,5
1997	204,8	100	0,9	0,4	65,3	31,9	45,8	22,4	138,6	67,7	56,8	27,7	22,4	11,0	59,3	29,0
1998	209,5	100	0,9	0,4	66,2	31,6	47,0	22,4	142,3	67,9	58,7	28,0	24,5	11,7	59,2	28,2
1999	211,6	100	1,0	0,5	64,9	30,7	45,7	21,6	145,7	68,9	59,3	28,0	26,6	12,6	59,8	28,3
2000	218,3	100	1,1	0,5	64,1	29,4	45,1	20,7	153,1	70,1	61,8	28,3	29,3	13,4	62,0	28,4
2001	217,0	100	1,1	0,5	62,4	28,8	44,3	20,4	153,5	70,7	62,2	28,7	29,0	13,3	62,4	28,7
2002	212,2	100	1,0	0,5	60,4	28,5	42,5	20,1	150,8	71,1	60,1	28,3	29,2	13,8	61,5	29,0

Veränderung 2002 gegenüber ...

1991	-13,7	-6,1	+0,0	+3,9	-30,3	-33,4	.	.	+16,5	+12,3
1996	+6,3	+3,1	+0,1	+15,5	-7,7	-11,3	-5,3	-11,1	+13,9	+10,1	+2,6	+4,5	+8,4	+40,5	+2,9	+4,9

Essen, krfr. Stadt

1991	292,3	100	1,7	0,6	78,9	27,0	.	.	211,7	72,4
1992	295,7	100	1,6	0,6	78,3	26,5	.	.	215,8	73,0
1993	292,1	100	1,6	0,6	73,6	25,2	.	.	216,8	74,2
1994	290,4	100	1,6	0,6	70,2	24,2	.	.	218,6	75,3
1995	287,2	100	1,6	0,6	68,2	23,7	.	.	217,4	75,7
1996	291,3	100	1,6	0,5	66,9	23,0	38,0	13,0	222,8	76,5	79,3	27,2	55,5	19,0	88,0	30,2
1997	289,8	100	1,7	0,6	64,4	22,2	37,3	12,9	223,7	77,2	77,3	26,7	57,7	19,9	88,7	30,6
1998	293,4	100	1,7	0,6	62,5	21,3	35,9	12,2	229,2	78,1	79,1	27,0	60,2	20,5	89,9	30,6
1999	297,5	100	1,8	0,6	62,1	20,9	35,6	12,0	233,6	78,5	77,9	26,2	64,4	21,6	91,3	30,7
2000	302,2	100	1,8	0,6	61,1	20,2	35,0	11,6	239,4	79,2	78,1	25,8	71,0	23,5	90,2	29,9
2001	305,8	100	1,8	0,6	59,9	19,6	34,4	11,2	244,1	79,8	78,7	25,7	73,4	24,0	91,9	30,1
2002	300,0	100	1,8	0,6	57,9	19,3	33,1	11,0	240,3	80,1	76,2	25,4	73,0	24,3	91,1	30,4

Veränderung 2002 gegenüber ...

1991	+7,7	+2,6	+0,1	+4,1	-21,0	-26,6	.	.	+28,6	+13,5
1996	+8,8	+3,0	+0,2	+14,0	-9,0	-13,4	-4,9	-12,8	+17,5	+7,9	-3,2	-4,0	+17,6	+31,7	+3,1	+3,5

Noch: 2.4.1 Erwerbstätige 1991 – 2002 nach Wirtschaftsbereichen und Verwaltungsbezirken

Jahr	Erwerbstätige																
	davon in den Wirtschaftsbereichen																
	insgesamt		Land- und Forstwirtschaft; Fischerei				Produzierendes Gewerbe				Dienstleistungsbereiche						
							zusammen		darunter Verarbeitendes Gewerbe		zusammen		Handel, Gastgewerbe und Verkehr		Finanzierung, Vermietung und Unternehmensdienstleister		öffentliche und private Dienstleister
	1 000	%	1 000	%	1 000	%	1 000	%	1 000	%	1 000	%	1 000	%	1 000	%	

Krefeld, krfr. Stadt

1991	126,6	100	1,0	0,8	54,6	43,1	.	.	71,1	56,1
1992	124,1	100	1,0	0,8	51,9	41,8	.	.	71,2	57,4
1993	119,4	100	0,9	0,8	47,4	39,7	.	.	71,0	59,5
1994	117,5	100	0,9	0,8	44,9	38,2	.	.	71,8	61,1
1995	118,3	100	0,9	0,7	43,9	37,1	.	.	73,6	62,2
1996	117,4	100	0,8	0,7	42,5	36,2	34,8	29,7	74,1	63,1	32,1	27,3	13,1	11,2	28,9	24,6
1997	116,9	100	0,8	0,7	41,0	35,1	33,7	28,8	75,0	64,2	31,7	27,1	13,7	11,7	29,6	25,3
1998	116,0	100	0,9	0,7	39,8	34,3	32,7	28,2	75,4	65,0	30,2	26,0	15,5	13,4	29,7	25,6
1999	119,4	100	0,9	0,8	38,9	32,6	32,0	26,8	79,6	66,6	31,4	26,3	17,7	14,9	30,4	25,5
2000	120,5	100	0,9	0,7	38,7	32,1	32,1	26,6	80,9	67,1	30,6	25,4	19,1	15,8	31,2	25,9
2001	120,7	100	0,9	0,8	38,5	31,9	32,3	26,8	81,2	67,3	30,6	25,3	19,1	15,8	31,6	26,2
2002	120,2	100	0,9	0,7	37,1	30,9	31,3	26,1	82,2	68,4	31,7	26,4	19,0	15,8	31,5	26,2

Veränderung 2002 gegenüber ...

1991	-6,5	-5,1	-0,1	-6,3	-17,5	-32,1	.	.	+11,1	+15,6
1996	+2,8	+2,4	+0,1	+7,1	-5,4	-12,7	-3,5	-10,0	+8,1	+10,9	-0,3	-1,1	+5,9	+44,7	+2,6	+9,0

Mönchengladbach, krfr. Stadt

1991	118,6	100	0,9	0,8	46,3	39,0	.	.	71,4	60,2
1992	118,7	100	0,9	0,8	45,0	37,9	.	.	72,8	61,3
1993	116,4	100	0,9	0,8	42,2	36,2	.	.	73,3	63,0
1994	115,1	100	0,9	0,8	39,9	34,6	.	.	74,3	64,6
1995	115,8	100	0,8	0,7	38,8	33,5	.	.	76,2	65,8
1996	115,1	100	0,8	0,7	37,2	32,3	28,3	24,6	77,1	67,0	33,2	28,9	13,7	11,9	30,1	26,2
1997	115,0	100	0,9	0,8	35,5	30,8	26,8	23,3	78,7	68,4	32,5	28,3	15,0	13,0	31,2	27,1
1998	116,9	100	1,0	0,8	34,9	29,8	26,3	22,5	81,0	69,3	33,2	28,4	15,9	13,6	32,0	27,3
1999	118,9	100	1,0	0,9	33,7	28,3	25,3	21,3	84,2	70,8	34,1	28,7	17,2	14,5	32,9	27,7
2000	121,8	100	1,0	0,9	33,8	27,7	25,3	20,8	87,0	71,4	34,9	28,6	18,5	15,2	33,7	27,6
2001	123,0	100	1,0	0,8	33,2	27,0	25,2	20,5	88,7	72,1	36,1	29,4	18,7	15,2	33,9	27,5
2002	122,4	100	1,0	0,8	32,2	26,3	24,3	19,9	89,1	72,8	37,2	30,4	18,0	14,7	34,0	27,7

Veränderung 2002 gegenüber ...

1991	+3,8	+3,2	+0,1	+15,4	-14,1	-30,4	.	.	+17,7	+24,8
1996	+7,3	+6,3	+0,2	+28,3	-5,0	-13,4	-4,0	-14,1	+12,0	+15,6	+4,0	+12,0	+4,2	+30,8	+3,8	+12,6

Mülheim an der Ruhr, krfr. Stadt

1991	79,5	100	0,6	0,8	33,3	41,9	.	.	45,6	57,3
1992	79,1	100	0,7	0,9	32,0	40,4	.	.	46,4	58,7
1993	77,1	100	0,7	0,9	29,7	38,5	.	.	46,7	60,6
1994	75,6	100	0,7	0,9	27,6	36,5	.	.	47,4	62,6
1995	74,8	100	0,7	0,9	26,2	35,0	.	.	48,0	64,2
1996	74,0	100	0,6	0,8	25,0	33,8	17,7	23,9	48,4	65,4	23,0	31,1	8,6	11,6	16,8	22,7
1997	74,4	100	0,6	0,8	24,3	32,7	17,3	23,3	49,5	66,5	22,9	30,8	9,5	12,8	17,1	22,9
1998	75,7	100	0,6	0,8	23,8	31,5	16,9	22,3	51,3	67,7	22,7	30,0	11,2	14,8	17,3	22,9
1999	76,4	100	0,7	0,9	22,5	29,5	15,8	20,7	53,2	69,7	23,5	30,8	11,6	15,2	18,1	23,7
2000	76,6	100	0,6	0,8	21,0	27,5	14,7	19,2	55,0	71,7	23,9	31,2	12,0	15,6	19,0	24,8
2001	77,6	100	0,6	0,8	20,7	26,6	14,4	18,6	56,3	72,6	24,2	31,2	12,6	16,3	19,5	25,2
2002	77,1	100	0,6	0,8	20,4	26,4	14,3	18,5	56,1	72,8	24,2	31,4	12,6	16,4	19,3	25,1

Veränderung 2002 gegenüber ...

1991	-2,4	-3,0	-0,0	-1,6	-12,9	-38,9	.	.	+10,6	+23,2
1996	+3,1	+4,2	-0,0	-0,2	-4,6	-18,6	-3,4	-19,4	+7,7	+16,0	+1,2	+5,2	+4,0	+46,7	+2,5	+15,0

Noch: 2.4.1 Erwerbstätige 1991 – 2002 nach Wirtschaftsbereichen und Verwaltungsbezirken

Jahr	Erwerbstätige															
	davon in den Wirtschaftsbereichen															
	insgesamt		Land- und Forstwirtschaft; Fischerei		Produzierendes Gewerbe				Dienstleistungsbereiche							
					zusammen		darunter Verarbeitendes Gewerbe		zusammen		Handel, Gastgewerbe und Verkehr		Finanzierung, Vermietung und Unternehmensdienstleister		öffentliche und private Dienstleister	
1 000	%	1 000	%	1 000	%	1 000	%	1 000	%	1 000	%	1 000	%	1 000	%	

Oberhausen, krfr. Stadt

1991	87,6	100	0,6	0,7	34,2	39,0	.	.	52,8	60,2
1992	87,5	100	0,6	0,6	32,4	37,0	.	.	54,5	62,4
1993	86,0	100	0,5	0,5	30,7	35,7	.	.	54,8	63,7
1994	84,9	100	0,5	0,6	28,9	34,0	.	.	55,6	65,4
1995	85,1	100	0,5	0,6	27,6	32,4	.	.	57,0	66,9
1996	81,2	100	0,5	0,6	22,6	27,9	14,5	17,9	58,1	71,5	22,8	28,1	12,6	15,6	22,6	27,8
1997	83,4	100	0,5	0,6	21,6	25,9	13,8	16,6	61,3	73,5	23,9	28,7	14,0	16,7	23,4	28,0
1998	84,5	100	0,5	0,6	20,6	24,4	12,7	15,1	63,5	75,1	24,9	29,5	14,4	17,1	24,1	28,5
1999	87,6	100	0,5	0,6	19,8	22,6	12,0	13,7	67,2	76,8	26,1	29,9	16,3	18,6	24,8	28,3
2000	89,7	100	0,5	0,6	20,4	22,7	12,8	14,2	68,8	76,7	26,5	29,5	17,0	18,9	25,4	28,3
2001	91,1	100	0,5	0,6	19,8	21,7	12,5	13,7	70,8	77,7	26,8	29,4	18,0	19,8	26,0	28,6
2002	90,7	100	0,5	0,6	18,5	20,4	11,2	12,4	71,6	79,0	26,7	29,4	19,1	21,0	25,9	28,5

Veränderung 2002 gegenüber ...

1991	+3,0	+3,5	-0,1	-14,8	-15,7	-46,0	.	.	+18,9	+35,7
1996	+9,5	+11,7	+0,1	+12,5	-4,1	-18,3	-3,3	-22,8	+13,6	+23,4	+3,9	+16,9	+6,4	+51,0	+3,3	+14,5

Remscheid, krfr. Stadt

1991	68,0	100	0,4	0,6	38,4	56,5	.	.	29,2	42,9
1992	68,6	100	0,5	0,7	38,4	56,0	.	.	29,7	43,3
1993	66,6	100	0,5	0,7	36,1	54,2	.	.	30,1	45,1
1994	64,7	100	0,4	0,7	33,7	52,2	.	.	30,5	47,2
1995	63,2	100	0,4	0,7	32,9	52,0	.	.	29,9	47,3
1996	62,1	100	0,4	0,7	31,5	50,7	27,9	44,9	30,2	48,6	11,8	19,0	5,7	9,1	12,7	20,4
1997	61,6	100	0,4	0,6	30,4	49,4	26,9	43,6	30,8	50,0	12,1	19,7	6,1	10,0	12,6	20,4
1998	62,0	100	0,4	0,6	30,2	48,7	26,6	42,9	31,4	50,7	12,2	19,6	6,5	10,5	12,7	20,5
1999	61,1	100	0,4	0,6	28,2	46,2	24,7	40,4	32,5	53,2	12,1	19,8	7,3	12,0	13,0	21,3
2000	62,0	100	0,4	0,6	27,8	44,9	24,4	39,4	33,8	54,5	12,5	20,1	8,0	12,9	13,3	21,5
2001	62,0	100	0,4	0,6	27,7	44,7	24,1	38,8	33,9	54,7	12,2	19,7	8,2	13,3	13,5	21,8
2002	60,8	100	0,5	0,8	26,3	43,3	23,0	37,8	34,0	55,9	12,5	20,6	8,1	13,4	13,3	21,9

Veränderung 2002 gegenüber ...

1991	-7,2	-10,6	+0,1	+23,5	-12,1	-31,5	.	.	+4,8	+16,5
1996	-1,3	-2,1	+0,0	+9,9	-5,2	-16,5	-4,9	-17,4	+3,8	+12,7	+0,7	+6,3	+2,5	+43,3	+0,6	+5,1

Solingen, krfr. Stadt

1991	74,5	100	0,8	1,1	37,4	50,1	.	.	36,4	48,8
1992	74,5	100	0,5	0,6	36,5	49,0	.	.	37,6	50,4
1993	71,0	100	0,4	0,6	32,9	46,4	.	.	37,7	53,1
1994	69,4	100	0,4	0,6	30,9	44,6	.	.	38,1	54,9
1995	68,7	100	0,4	0,6	29,8	43,4	.	.	38,5	56,1
1996	67,7	100	0,4	0,5	28,8	42,5	24,7	36,6	38,5	57,0	15,7	23,2	5,9	8,8	16,9	25,0
1997	68,5	100	0,3	0,5	27,9	40,7	24,0	35,0	40,3	58,8	15,8	23,1	7,0	10,3	17,4	25,4
1998	68,9	100	0,4	0,5	27,5	39,9	23,5	34,1	41,1	59,6	15,8	22,9	7,5	10,9	17,7	25,7
1999	69,1	100	0,4	0,5	27,1	39,2	23,2	33,5	41,7	60,2	15,8	22,9	7,9	11,4	17,9	25,9
2000	71,5	100	0,4	0,5	27,5	38,5	23,5	32,8	43,6	61,0	16,6	23,2	8,3	11,6	18,7	26,2
2001	71,6	100	0,4	0,5	27,2	38,0	23,3	32,6	44,0	61,5	16,6	23,1	8,4	11,8	19,0	26,6
2002	70,0	100	0,4	0,5	26,2	37,4	22,4	32,0	43,5	62,1	16,1	23,0	8,6	12,2	18,8	26,8

Veränderung 2002 gegenüber ...

1991	-4,5	-6,1	-0,4	-51,3	-11,2	-30,0	.	.	+7,1	+19,5
1996	+2,3	+3,5	+0,0	+8,8	-2,6	-9,1	-2,3	-9,3	+4,9	+12,8	+0,4	+2,6	+2,6	+44,5	+1,9	+11,1

Noch: 2.4.1 Erwerbstätige 1991 – 2002 nach Wirtschaftsbereichen und Verwaltungsbezirken

Jahr	Erwerbstätige																
	davon in den Wirtschaftsbereichen																
	insgesamt		Land- und Forstwirtschaft; Fischerei				Produzierendes Gewerbe				Dienstleistungsbereiche						
							zusammen		darunter Verarbeitendes Gewerbe		zusammen		Handel, Gastgewerbe und Verkehr		Finanzierung, Vermietung und Unternehmensdienstleister		öffentliche und private Dienstleister
	1 000	%	1 000	%	1 000	%	1 000	%	1 000	%	1 000	%	1 000	%	1 000	%	

Wuppertal, krfr. Stadt

1991	188,6	100	1,0	0,6	77,4	41,0	.	.	110,1	58,4
1992	186,9	100	1,1	0,6	75,0	40,1	.	.	110,9	59,3
1993	180,3	100	1,1	0,6	69,5	38,6	.	.	109,6	60,8
1994	174,4	100	1,1	0,6	64,3	36,9	.	.	109,0	62,5
1995	168,7	100	1,0	0,6	60,6	35,9	.	.	107,2	63,5
1996	168,5	100	1,0	0,6	58,4	34,7	47,5	28,2	109,1	64,8	40,6	24,1	22,5	13,4	46,0	27,3
1997	169,1	100	1,0	0,6	57,0	33,7	46,3	27,4	111,2	65,7	40,4	23,9	23,3	13,8	47,4	28,0
1998	169,4	100	1,0	0,6	55,8	32,9	45,0	26,6	112,7	66,5	40,9	24,1	25,2	14,9	46,7	27,5
1999	170,6	100	0,9	0,5	54,0	31,6	43,4	25,4	115,7	67,8	41,3	24,2	26,7	15,7	47,7	27,9
2000	175,2	100	0,9	0,5	52,4	29,9	41,9	23,9	121,8	69,5	42,8	24,4	29,8	17,0	49,3	28,1
2001	174,9	100	0,9	0,5	51,1	29,2	41,0	23,4	122,8	70,3	42,7	24,4	31,0	17,7	49,1	28,1
2002	170,2	100	1,0	0,6	48,9	28,7	38,9	22,9	120,3	70,7	41,8	24,6	29,7	17,5	48,7	28,6

Veränderung 2002 gegenüber ...

1991	-18,4	-9,8	-0,0	-3,2	-28,5	-36,8	.	.	+10,1	+9,2
1996	+1,6	+1,0	+0,0	+2,4	-9,5	-16,3	-8,6	-18,0	+11,1	+10,2	+1,2	+2,9	+7,2	+32,0	+2,8	+6,0

Kleve, Kreis

1991	109,5	100	7,6	7,0	34,5	31,6	.	.	67,3	61,5
1992	108,8	100	7,3	6,7	34,3	31,5	.	.	67,2	61,7
1993	108,2	100	7,2	6,6	32,7	30,3	.	.	68,2	63,1
1994	108,3	100	6,8	6,3	32,2	29,7	.	.	69,3	64,0
1995	107,9	100	6,5	6,1	32,0	29,6	.	.	69,4	64,3
1996	109,3	100	6,3	5,7	31,9	29,2	21,8	19,9	71,2	65,1	29,0	26,5	9,0	8,2	33,2	30,4
1997	111,9	100	6,6	5,9	31,6	28,2	21,8	19,5	73,7	65,9	30,3	27,0	9,5	8,5	34,0	30,4
1998	114,3	100	6,8	5,9	31,8	27,8	22,0	19,2	75,8	66,3	31,0	27,2	9,9	8,7	34,8	30,5
1999	117,0	100	7,0	6,0	31,6	27,0	22,1	18,9	78,4	67,0	32,0	27,3	10,3	8,8	36,1	30,9
2000	119,8	100	6,9	5,8	31,6	26,4	22,1	18,5	81,2	67,8	33,0	27,5	11,3	9,4	37,0	30,9
2001	120,2	100	7,1	5,9	31,0	25,8	21,8	18,1	82,2	68,4	33,4	27,8	11,9	9,9	36,9	30,7
2002	120,3	100	7,3	6,0	29,9	24,9	20,8	17,3	83,1	69,1	33,6	27,9	12,5	10,4	37,0	30,8

Veränderung 2002 gegenüber ...

1991	+10,8	+9,9	-0,3	-4,6	-4,6	-13,3	.	.	+15,8	+23,5
1996	+11,0	+10,0	+1,0	+15,9	-2,0	-6,2	-1,0	-4,6	+12,0	+16,8	+4,6	+15,9	+3,5	+39,5	+3,8	+11,4

Mettmann, Kreis

1991	212,5	100	1,8	0,8	94,2	44,3	.	.	116,5	54,8
1992	216,9	100	1,8	0,9	94,3	43,5	.	.	120,8	55,7
1993	211,1	100	1,8	0,9	88,3	41,8	.	.	121,0	57,3
1994	208,4	100	1,7	0,8	84,7	40,6	.	.	122,0	58,5
1995	209,5	100	1,7	0,8	84,2	40,2	.	.	123,6	59,0
1996	210,2	100	1,7	0,8	82,1	39,1	68,6	32,6	126,4	60,1	61,0	29,0	24,2	11,5	41,2	19,6
1997	212,4	100	1,8	0,9	80,6	37,9	67,3	31,7	130,0	61,2	65,3	30,7	22,9	10,8	41,8	19,7
1998	216,6	100	1,9	0,9	80,2	37,0	67,1	31,0	134,5	62,1	67,9	31,4	23,8	11,0	42,8	19,8
1999	219,4	100	1,9	0,8	78,6	35,9	65,9	30,0	138,9	63,3	68,3	31,1	26,6	12,1	44,0	20,0
2000	225,4	100	2,0	0,9	75,4	33,4	62,7	27,8	148,1	65,7	72,4	32,1	30,4	13,5	45,3	20,1
2001	227,4	100	2,0	0,9	74,1	32,6	61,8	27,2	151,4	66,6	73,3	32,2	31,8	14,0	46,3	20,4
2002	225,0	100	2,0	0,9	71,4	31,7	59,4	26,4	151,6	67,4	72,6	32,3	32,9	14,6	46,1	20,5

Veränderung 2002 gegenüber ...

1991	+12,5	+5,9	+0,2	+10,6	-22,7	-24,2	.	.	+35,0	+30,1
1996	+14,8	+7,0	+0,3	+20,4	-10,7	-13,0	-9,2	-13,4	+25,1	+19,9	+11,6	+19,0	+8,7	+35,9	+4,9	+11,8

Noch: 2.4.1 Erwerbstätige 1991 – 2002 nach Wirtschaftsbereichen und Verwaltungsbezirken

Jahr	Erwerbstätige															
	davon in den Wirtschaftsbereichen															
	insgesamt		Land- und Forstwirtschaft; Fischerei		Produzierendes Gewerbe				Dienstleistungsbereiche							
					zusammen		darunter Verarbeitendes Gewerbe		zusammen		Handel, Gastgewerbe und Verkehr		Finanzierung, Vermietung und Unternehmensdienstleister		öffentliche und private Dienstleister	
1 000	%	1 000	%	1 000	%	1 000	%	1 000	%	1 000	%	1 000	%	1 000	%	

Neuss, Kreis

1991	159,9	100	2,8	1,7	64,0	40,0	.	.	93,1	58,2
1992	162,0	100	2,8	1,7	63,4	39,1	.	.	95,9	59,2
1993	161,4	100	2,7	1,7	60,5	37,5	.	.	98,2	60,8
1994	163,2	100	2,6	1,6	59,7	36,6	.	.	100,9	61,8
1995	163,7	100	2,5	1,6	58,1	35,5	.	.	103,1	63,0
1996	162,8	100	2,5	1,5	56,5	34,7	41,6	25,6	103,8	63,8	49,2	30,2	16,7	10,2	37,9	23,3
1997	164,4	100	2,5	1,5	55,1	33,5	40,6	24,7	106,9	65,0	50,6	30,8	17,9	10,9	38,3	23,3
1998	167,4	100	2,5	1,5	54,3	32,4	39,4	23,5	110,6	66,1	51,8	30,9	19,0	11,3	39,8	23,8
1999	170,4	100	2,7	1,6	53,2	31,2	38,1	22,4	114,6	67,2	52,9	31,0	21,1	12,4	40,6	23,9
2000	175,8	100	2,7	1,5	52,4	29,8	38,0	21,6	120,7	68,7	55,4	31,5	23,0	13,1	42,3	24,1
2001	177,5	100	2,6	1,5	50,8	28,6	37,1	20,9	124,0	69,9	56,7	31,9	23,7	13,4	43,7	24,6
2002	177,4	100	2,6	1,5	49,3	27,8	36,0	20,3	125,5	70,7	56,9	32,1	24,8	13,9	43,9	24,7

Veränderung 2002 gegenüber ...

1991	+17,6	+11,0	-0,2	-6,5	-14,7	-23,0	.	.	+32,5	+34,9
1996	+14,7	+9,0	+0,1	+5,6	-7,2	-12,8	-5,6	-13,5	+21,8	+21,0	+7,7	+15,7	+8,1	+48,4	+6,0	+15,7

Viersen, Kreis

1991	107,3	100	3,1	2,9	46,3	43,2	.	.	57,9	54,0
1992	108,1	100	3,1	2,8	45,4	42,0	.	.	59,7	55,2
1993	108,0	100	3,0	2,8	43,4	40,2	.	.	61,5	57,0
1994	107,1	100	3,0	2,8	41,5	38,7	.	.	62,7	58,5
1995	108,2	100	2,8	2,6	41,3	38,2	.	.	64,0	59,2
1996	109,1	100	2,7	2,5	40,5	37,2	31,5	28,9	65,9	60,4	30,3	27,8	9,2	8,5	26,3	24,1
1997	111,1	100	2,8	2,5	39,4	35,4	30,7	27,6	68,9	62,0	31,8	28,7	10,2	9,2	26,8	24,2
1998	113,1	100	3,0	2,6	38,9	34,4	30,4	26,9	71,2	63,0	31,6	27,9	12,2	10,8	27,4	24,2
1999	115,1	100	3,1	2,7	39,2	34,0	30,9	26,9	72,8	63,3	31,7	27,6	13,0	11,3	28,1	24,4
2000	118,3	100	3,1	2,6	38,8	32,8	30,6	25,9	76,3	64,5	33,0	27,9	14,4	12,1	29,0	24,5
2001	119,1	100	3,1	2,6	38,1	32,0	29,9	25,1	77,9	65,4	33,0	27,7	14,9	12,5	30,0	25,2
2002	119,0	100	3,3	2,8	36,7	30,9	28,8	24,2	78,9	66,3	33,3	28,0	15,5	13,0	30,2	25,4

Veränderung 2002 gegenüber ...

1991	+11,7	+10,9	+0,2	+7,4	-9,6	-20,7	.	.	+21,0	+36,3
1996	+9,9	+9,0	+0,6	+23,8	-3,8	-9,4	-2,7	-8,7	+13,0	+19,8	+3,0	+9,8	+6,2	+67,2	+3,9	+14,6

Wesel, Kreis

1991	161,8	100	5,2	3,2	66,9	41,3	.	.	89,8	55,5
1992	161,8	100	5,0	3,1	64,2	39,7	.	.	92,6	57,2
1993	160,3	100	4,9	3,0	61,0	38,0	.	.	94,5	58,9
1994	160,1	100	4,7	2,9	58,6	36,6	.	.	96,8	60,5
1995	159,7	100	4,5	2,8	56,8	35,6	.	.	98,4	61,6
1996	160,2	100	4,2	2,6	55,6	34,7	27,7	17,3	100,3	62,6	41,8	26,1	13,4	8,4	45,2	28,2
1997	161,3	100	4,2	2,6	53,6	33,2	27,2	16,9	103,5	64,1	43,4	26,9	14,1	8,7	45,9	28,5
1998	165,2	100	4,2	2,5	53,7	32,5	27,6	16,7	107,2	64,9	44,9	27,2	15,2	9,2	47,2	28,5
1999	169,5	100	4,1	2,4	53,7	31,7	27,5	16,2	111,6	65,9	46,3	27,3	16,6	9,8	48,8	28,8
2000	174,6	100	4,3	2,5	54,4	31,1	28,2	16,2	116,0	66,4	47,5	27,2	18,0	10,3	50,4	28,9
2001	177,2	100	4,2	2,4	54,1	30,5	28,4	16,0	119,0	67,1	48,3	27,2	19,0	10,7	51,7	29,2
2002	176,7	100	4,2	2,4	51,7	29,3	27,6	15,6	120,8	68,4	48,8	27,6	20,1	11,4	52,0	29,4

Veränderung 2002 gegenüber ...

1991	+14,9	+9,2	-1,0	-19,4	-15,2	-22,7	.	.	+31,0	+34,6
1996	+16,5	+10,3	-0,0	-0,9	-3,9	-7,1	-0,1	-0,3	+20,5	+20,4	+7,0	+16,8	+6,6	+49,3	+6,8	+15,1

Noch: 2.4.1 Erwerbstätige 1991 – 2002 nach Wirtschaftsbereichen und Verwaltungsbezirken

Jahr	Erwerbstätige															
	davon in den Wirtschaftsbereichen															
	insgesamt		Land- und Forstwirtschaft; Fischerei				Produzierendes Gewerbe				Dienstleistungsbereiche					
							zusammen		darunter Verarbeitendes Gewerbe		zusammen		Handel, Gastgewerbe und Verkehr		Finanzierung, Vermietung und Unternehmensdienstleister	
	1 000	%	1 000	%	1 000	%	1 000	%	1 000	%	1 000	%	1 000	%	1 000	%

Regierungsbezirk Düsseldorf

1991	2 462,2	100	29,6	1,2	912,0	37,0	.	.	1 520,5	61,8
1992	2 472,9	100	28,8	1,2	890,3	36,0	.	.	1 553,7	62,8
1993	2 424,0	100	28,2	1,2	834,7	34,4	.	.	1 561,2	64,4
1994	2 388,1	100	27,2	1,1	787,2	33,0	.	.	1 573,6	65,9
1995	2 369,1	100	26,4	1,1	759,3	32,1	.	.	1 583,3	66,8
1996	2 362,6	100	25,2	1,1	733,0	31,0	536,6	22,7	1 604,3	67,9	659,5	27,9	327,5	13,9	617,4	26,1
1997	2 369,7	100	26,1	1,1	709,5	29,9	520,8	22,0	1 634,2	69,0	662,5	28,0	344,2	14,5	627,5	26,5
1998	2 410,9	100	26,5	1,1	703,6	29,2	516,2	21,4	1 680,8	69,7	675,8	28,0	368,6	15,3	636,4	26,4
1999	2 450,6	100	27,3	1,1	687,4	28,0	502,1	20,5	1 736,0	70,8	685,1	28,0	401,5	16,4	649,3	26,5
2000	2 506,0	100	27,6	1,1	677,7	27,0	495,4	19,8	1 800,7	71,9	699,2	27,9	438,8	17,5	662,7	26,4
2001	2 524,5	100	27,8	1,1	664,1	26,3	487,8	19,3	1 832,5	72,6	706,7	28,0	453,6	18,0	672,3	26,6
2002	2 497,5	100	28,3	1,1	640,6	25,7	470,2	18,8	1 828,5	73,2	700,6	28,1	458,8	18,4	669,2	26,8

Veränderung 2002 gegenüber ...

1991	+35,3	+1,4	-1,3	-4,4	-271,4	-29,8	.	.	+308,0	+20,3
1996	+134,9	+5,7	+3,1	+12,1	-92,4	-12,6	-66,4	-12,4	+224,2	+14,0	+41,1	+6,2	+131,3	+40,1	+51,8	+8,4

Aachen, krfr. Stadt

1991	144,9	100	0,7	0,5	36,7	25,3	.	.	107,5	74,2
1992	146,1	100	0,7	0,5	36,1	24,7	.	.	109,3	74,8
1993	144,9	100	0,7	0,5	35,2	24,3	.	.	109,0	75,2
1994	143,6	100	0,7	0,5	33,3	23,2	.	.	109,6	76,3
1995	141,3	100	0,7	0,5	32,8	23,2	.	.	107,8	76,3
1996	141,2	100	0,7	0,5	31,9	22,6	25,8	18,2	108,6	76,9	33,0	23,4	23,2	16,4	52,5	37,2
1997	143,6	100	0,7	0,5	31,3	21,8	25,5	17,8	111,7	77,8	32,9	22,9	24,4	17,0	54,3	37,8
1998	146,9	100	0,7	0,5	31,3	21,3	25,8	17,6	114,9	78,2	33,3	22,7	25,8	17,6	55,7	37,9
1999	151,0	100	0,7	0,4	30,6	20,3	25,2	16,7	119,7	79,3	34,2	22,6	28,1	18,6	57,5	38,1
2000	158,4	100	0,6	0,4	30,4	19,2	25,1	15,8	127,3	80,4	36,7	23,2	31,4	19,8	59,2	37,4
2001	160,3	100	0,6	0,4	29,8	18,6	24,8	15,5	129,9	81,0	37,3	23,3	32,9	20,5	59,7	37,2
2002	159,6	100	0,6	0,4	28,3	17,7	23,5	14,8	130,7	81,9	36,0	22,6	34,1	21,4	60,5	37,9

Veränderung 2002 gegenüber ...

1991	+14,7	+10,1	-0,1	-8,6	-8,4	-22,9	.	.	+23,1	+21,5
1996	+18,4	+13,0	-0,0	-3,0	-3,7	-11,4	-2,2	-8,6	+22,1	+20,3	+3,1	+9,3	+11,0	+47,4	+8,0	+15,3

Bonn, krfr. Stadt

1991	187,7	100	0,6	0,3	29,6	15,8	.	.	157,4	83,9
1992	196,3	100	0,6	0,3	28,9	14,7	.	.	166,8	84,9
1993	197,0	100	0,6	0,3	28,3	14,4	.	.	168,1	85,3
1994	197,8	100	0,6	0,3	27,4	13,8	.	.	169,8	85,9
1995	198,7	100	0,6	0,3	26,7	13,5	.	.	171,4	86,3
1996	199,8	100	0,5	0,3	26,0	13,0	19,6	9,8	173,3	86,7	46,0	23,0	27,6	13,8	99,7	49,9
1997	199,4	100	0,5	0,3	25,2	12,6	19,8	9,9	173,7	87,1	44,6	22,4	29,5	14,8	99,6	49,9
1998	204,1	100	0,5	0,2	25,6	12,6	20,2	9,9	178,0	87,2	46,5	22,8	31,9	15,6	99,6	48,8
1999	208,4	100	0,5	0,2	25,6	12,3	20,3	9,7	182,2	87,5	47,6	22,8	34,9	16,8	99,7	47,9
2000	211,0	100	0,6	0,3	26,5	12,6	20,8	9,8	184,0	87,2	47,8	22,6	39,4	18,7	96,8	45,9
2001	210,8	100	0,5	0,3	26,2	12,4	20,7	9,8	184,1	87,3	47,7	22,6	39,6	18,8	96,8	45,9
2002	215,5	100	0,6	0,3	25,4	11,8	20,2	9,4	189,6	88,0	52,8	24,5	41,4	19,2	95,3	44,2

Veränderung 2002 gegenüber ...

1991	+27,8	+14,8	-0,1	-8,9	-4,2	-14,3	.	.	+32,1	+20,4
1996	+15,7	+7,9	+0,0	+6,6	-0,6	-2,4	+0,5	+2,8	+16,3	+9,4	+6,8	+14,8	+13,8	+50,2	-4,3	-4,3

Noch: 2.4.1 Erwerbstätige 1991 – 2002 nach Wirtschaftsbereichen und Verwaltungsbezirken

Jahr	Erwerbstätige															
	davon in den Wirtschaftsbereichen															
	insgesamt	Land- und Forstwirtschaft; Fischerei				Produzierendes Gewerbe				Dienstleistungsbereiche						
		zusammen		darunter Verarbeitendes Gewerbe		zusammen		Handel, Gastgewerbe und Verkehr		Finanzierung, Vermietung und Unternehmensdienstleister		öffentliche und private Dienstleister				
1 000	%	1 000	%	1 000	%	1 000	%	1 000	%	1 000	%	1 000	%	1 000	%	

Köln, krfr. Stadt

1991	580,4	100	1,7	0,3	152,2	26,2	.	.	426,5	73,5
1992	590,2	100	1,7	0,3	148,1	25,1	.	.	440,4	74,6
1993	578,1	100	1,7	0,3	135,8	23,5	.	.	440,5	76,2
1994	568,1	100	1,7	0,3	125,4	22,1	.	.	440,9	77,6
1995	562,2	100	1,7	0,3	120,6	21,4	.	.	440,0	78,3
1996	565,3	100	1,6	0,3	118,3	20,9	86,5	15,3	445,3	78,8	164,0	29,0	110,9	19,6	170,4	30,2
1997	568,2	100	1,7	0,3	115,5	20,3	84,7	14,9	450,9	79,4	162,5	28,6	116,8	20,5	171,7	30,2
1998	579,6	100	1,7	0,3	111,2	19,2	80,6	13,9	466,6	80,5	170,4	29,4	122,9	21,2	173,3	29,9
1999	599,4	100	1,7	0,3	109,1	18,2	78,8	13,1	488,7	81,5	175,1	29,2	134,2	22,4	179,3	29,9
2000	623,6	100	1,8	0,3	107,9	17,3	77,5	12,4	513,9	82,4	180,9	29,0	146,2	23,4	186,7	29,9
2001	629,4	100	1,8	0,3	106,4	16,9	77,4	12,3	521,1	82,8	184,0	29,2	151,9	24,1	185,2	29,4
2002	628,1	100	1,8	0,3	104,5	16,6	76,9	12,2	521,9	83,1	182,5	29,0	154,8	24,6	184,6	29,4

Veränderung 2002 gegenüber ...

1991	+47,7	+8,2	+0,1	+5,9	-47,7	-31,4	.	.	+95,3	+22,4
1996	+62,8	+11,1	+0,1	+9,0	-13,9	-11,7	-9,6	-11,1	+76,6	+17,2	+18,4	+11,2	+43,9	+39,6	+14,2	+8,3

Leverkusen, krfr. Stadt

1991	87,6	100	0,3	0,4	49,0	56,0	.	.	38,3	43,7
1992	86,7	100	0,3	0,4	48,0	55,4	.	.	38,4	44,3
1993	84,2	100	0,3	0,4	45,5	54,1	.	.	38,3	45,5
1994	83,7	100	0,3	0,4	44,4	53,0	.	.	39,0	46,6
1995	81,1	100	0,3	0,4	42,6	52,5	.	.	38,2	47,1
1996	80,9	100	0,2	0,3	41,3	51,0	36,2	44,8	39,3	48,6	17,4	21,5	6,9	8,6	15,0	18,6
1997	82,1	100	0,3	0,3	39,6	48,3	34,6	42,2	42,2	51,4	20,2	24,6	7,0	8,5	15,0	18,3
1998	82,3	100	0,3	0,3	40,9	49,8	36,0	43,8	41,0	49,9	18,1	22,0	7,4	9,0	15,6	18,9
1999	82,0	100	0,3	0,3	39,5	48,1	34,7	42,3	42,3	51,5	18,0	22,0	8,0	9,7	16,3	19,8
2000	84,1	100	0,3	0,3	39,1	46,4	34,4	40,9	44,8	53,2	18,7	22,2	8,7	10,3	17,5	20,7
2001	84,7	100	0,3	0,4	37,9	44,7	33,5	39,5	46,5	54,9	19,1	22,5	9,2	10,9	18,2	21,5
2002	83,5	100	0,3	0,4	35,7	42,8	31,5	37,7	47,4	56,8	19,4	23,2	9,6	11,5	18,4	22,1

Veränderung 2002 gegenüber ...

1991	-4,1	-4,7	-0,0	-2,5	-13,3	-27,1	.	.	+9,2	+23,9
1996	+2,6	+3,2	+0,1	+27,0	-5,5	-13,4	-4,7	-13,1	+8,1	+20,5	+2,0	+11,3	+2,7	+38,8	+3,4	+22,7

Aachen, Kreis

1991	94,2	100	1,6	1,8	38,3	40,7	.	.	54,2	57,6
1992	95,1	100	1,6	1,7	37,8	39,7	.	.	55,7	58,6
1993	95,1	100	1,6	1,7	35,9	37,8	.	.	57,6	60,5
1994	95,5	100	1,5	1,6	35,1	36,7	.	.	58,9	61,7
1995	96,2	100	1,4	1,5	34,4	35,7	.	.	60,4	62,8
1996	97,3	100	1,4	1,4	34,2	35,1	23,4	24,0	61,8	63,5	28,2	29,0	8,9	9,2	24,7	25,4
1997	99,7	100	1,4	1,4	34,2	34,3	23,6	23,7	64,2	64,4	29,2	29,3	9,6	9,7	25,4	25,4
1998	101,6	100	1,3	1,3	34,0	33,4	23,6	23,2	66,3	65,2	29,3	28,9	10,8	10,6	26,2	25,8
1999	104,3	100	1,3	1,2	35,1	33,6	24,7	23,7	68,0	65,1	29,4	28,2	11,5	11,0	27,1	26,0
2000	107,1	100	1,3	1,2	35,3	33,0	25,1	23,5	70,5	65,8	30,0	28,0	12,1	11,3	28,4	26,6
2001	107,6	100	1,3	1,2	35,0	32,5	25,2	23,5	71,4	66,3	30,1	27,9	12,9	12,0	28,4	26,4
2002	107,6	100	1,2	1,1	33,9	31,6	24,7	22,9	72,4	67,3	30,4	28,3	13,1	12,2	28,9	26,9

Veränderung 2002 gegenüber ...

1991	+13,4	+14,2	-0,4	-25,4	-4,3	-11,4	.	.	+18,2	+33,5
1996	+10,3	+10,6	-0,1	-9,4	-0,2	-0,6	+1,3	+5,5	+10,6	+17,2	+2,2	+7,8	+4,2	+47,3	+4,2	+17,1

Noch: 2.4.1 Erwerbstätige 1991 – 2002 nach Wirtschaftsbereichen und Verwaltungsbezirken

Jahr	Erwerbstätige															
	davon in den Wirtschaftsbereichen															
	insgesamt		Land- und Forstwirtschaft; Fischerei		Produzierendes Gewerbe				Dienstleistungsbereiche							
					zusammen		darunter Verarbeitendes Gewerbe		zusammen		Handel, Gastgewerbe und Verkehr		Finanzierung, Vermietung und Unternehmensdienstleister		öffentliche und private Dienstleister	
1 000	%	1 000	%	1 000	%	1 000	%	1 000	%	1 000	%	1 000	%	1 000	%	

Düren, Kreis

1991	99,6	100	3,0	3,0	41,4	41,5	.	.	55,3	55,5
1992	99,6	100	2,9	2,9	40,0	40,2	.	.	56,7	56,9
1993	97,4	100	2,8	2,9	36,6	37,5	.	.	58,1	59,6
1994	97,2	100	2,6	2,7	35,4	36,4	.	.	59,2	60,9
1995	99,7	100	2,5	2,5	34,6	34,7	.	.	62,6	62,8
1996	99,6	100	2,4	2,4	33,9	34,0	24,4	24,5	63,4	63,6	21,4	21,5	11,9	11,9	30,1	30,2
1997	99,1	100	2,4	2,4	33,1	33,4	24,2	24,4	63,5	64,1	22,0	22,2	12,4	12,5	29,1	29,4
1998	101,9	100	2,4	2,4	33,9	33,3	24,1	23,6	65,6	64,4	22,3	21,9	13,9	13,6	29,4	28,8
1999	103,5	100	2,5	2,4	33,4	32,2	23,6	22,8	67,6	65,4	22,7	22,0	14,9	14,4	30,0	29,0
2000	107,5	100	2,5	2,3	33,5	31,2	23,8	22,2	71,5	66,5	25,3	23,5	15,7	14,6	30,5	28,4
2001	108,7	100	2,4	2,2	33,0	30,4	23,7	21,8	73,3	67,4	25,8	23,7	16,9	15,5	30,6	28,2
2002	106,1	100	2,4	2,3	31,8	30,0	22,8	21,5	71,9	67,8	24,3	22,9	17,3	16,3	30,4	28,6

Veränderung 2002 gegenüber ...

1991	+6,5	+6,5	-0,6	-19,8	-9,6	-23,2	.	.	+16,6	+30,1
1996	+6,5	+6,5	+0,0	+0,1	-2,1	-6,1	-1,6	-6,6	+8,5	+13,5	+2,9	+13,3	+5,4	+45,2	+0,3	+1,0

Erftkreis

1991	148,9	100	2,4	1,6	64,9	43,6	.	.	81,7	54,8
1992	150,7	100	2,4	1,6	63,8	42,3	.	.	84,5	56,1
1993	148,5	100	2,4	1,6	60,1	40,5	.	.	86,0	57,9
1994	149,0	100	2,3	1,5	57,4	38,5	.	.	89,3	60,0
1995	148,1	100	2,3	1,5	55,9	37,8	.	.	89,9	60,7
1996	149,4	100	2,3	1,5	54,6	36,5	31,4	21,0	92,6	62,0	40,6	27,2	15,1	10,1	36,9	24,7
1997	151,5	100	2,4	1,6	51,6	34,1	29,6	19,5	97,5	64,4	42,7	28,2	16,3	10,8	38,4	25,4
1998	154,0	100	2,4	1,5	48,9	31,7	28,7	18,6	102,7	66,7	44,9	29,2	18,3	11,9	39,5	25,7
1999	158,6	100	2,6	1,6	48,1	30,3	28,0	17,6	107,9	68,0	46,0	29,0	19,8	12,5	42,1	26,6
2000	164,9	100	2,5	1,5	48,5	29,4	28,2	17,1	113,9	69,0	48,3	29,3	21,8	13,2	43,7	26,5
2001	168,9	100	2,4	1,4	47,4	28,0	28,1	16,6	119,1	70,5	49,8	29,5	23,2	13,8	46,1	27,3
2002	169,2	100	2,4	1,4	46,4	27,4	27,9	16,5	120,4	71,2	49,8	29,4	24,1	14,2	46,5	27,5

Veränderung 2002 gegenüber ...

1991	+20,3	+13,6	+0,0	+0,7	-18,5	-28,5	.	.	+38,8	+47,5
1996	+19,8	+13,3	+0,1	+5,8	-8,1	-14,9	-3,5	-11,2	+27,8	+30,1	+9,3	+22,8	+9,0	+59,5	+9,6	+26,0

Euskirchen, Kreis

1991	64,4	100	3,5	5,4	22,2	34,5	.	.	38,7	60,1
1992	64,2	100	3,4	5,3	22,3	34,7	.	.	38,5	60,0
1993	63,7	100	3,3	5,1	21,7	34,0	.	.	38,8	60,8
1994	64,1	100	3,0	4,7	21,4	33,4	.	.	39,7	61,9
1995	64,7	100	2,7	4,2	21,3	33,0	.	.	40,6	62,8
1996	65,2	100	2,5	3,9	20,8	31,9	14,4	22,1	41,9	64,3	16,9	25,9	5,4	8,2	19,6	30,1
1997	66,1	100	2,5	3,8	20,3	30,8	14,2	21,5	43,3	65,4	18,0	27,3	5,8	8,8	19,4	29,4
1998	67,9	100	2,4	3,6	21,1	31,0	15,0	22,0	44,4	65,4	18,3	27,0	6,1	9,0	20,0	29,4
1999	69,1	100	2,3	3,3	20,8	30,1	14,9	21,5	46,0	66,5	18,8	27,3	6,7	9,6	20,5	29,7
2000	70,6	100	2,2	3,1	21,1	29,9	15,1	21,3	47,3	67,0	18,8	26,7	7,1	10,0	21,4	30,3
2001	71,3	100	2,1	3,0	21,4	30,0	15,6	21,8	47,8	67,0	19,0	26,7	7,0	9,8	21,8	30,5
2002	70,9	100	2,1	3,0	21,0	29,6	15,4	21,8	47,8	67,4	18,7	26,4	7,1	10,1	21,9	30,9

Veränderung 2002 gegenüber ...

1991	+6,4	+10,0	-1,4	-40,1	-1,2	-5,5	.	.	+9,1	+23,4
1996	+5,7	+8,8	-0,4	-16,6	+0,2	+1,1	+1,0	+6,9	+5,9	+14,1	+1,8	+10,7	+1,8	+33,2	+2,3	+11,7

Noch: 2.4.1 Erwerbstätige 1991 – 2002 nach Wirtschaftsbereichen und Verwaltungsbezirken

Jahr	Erwerbstätige																
	davon in den Wirtschaftsbereichen																
	insgesamt		Land- und Forstwirtschaft; Fischerei				Produzierendes Gewerbe				Dienstleistungsbereiche						
							zusammen		darunter Verarbeitendes Gewerbe		zusammen		Handel, Gastgewerbe und Verkehr		Finanzierung, Vermietung und Unternehmensdienstleister		öffentliche und private Dienstleister
1 000	%	1 000	%	1 000	%	1 000	%	1 000	%	1 000	%	1 000	%	1 000	%		

Heinsberg, Kreis

1991	75,5	100	2,9	3,8	31,2	41,3	.	.	41,4	54,9
1992	74,7	100	2,8	3,7	30,5	40,8	.	.	41,4	55,5
1993	74,3	100	2,7	3,6	29,3	39,4	.	.	42,3	57,0
1994	74,0	100	2,5	3,3	27,9	37,7	.	.	43,6	58,9
1995	74,3	100	2,3	3,1	27,3	36,8	.	.	44,7	60,1
1996	74,3	100	2,2	2,9	26,1	35,1	15,0	20,2	46,0	61,9	18,7	25,2	7,1	9,6	20,1	27,1
1997	75,3	100	2,2	2,9	24,9	33,0	15,3	20,3	48,2	64,1	19,7	26,1	7,9	10,4	20,7	27,5
1998	76,3	100	2,2	2,8	24,2	31,7	15,6	20,4	50,0	65,5	20,5	26,8	8,1	10,7	21,4	28,0
1999	78,3	100	2,3	2,9	23,5	30,1	15,3	19,5	52,5	67,0	21,2	27,1	9,2	11,7	22,1	28,2
2000	82,6	100	2,3	2,8	24,1	29,2	15,7	19,0	56,2	68,1	22,4	27,1	10,5	12,7	23,3	28,2
2001	84,5	100	2,3	2,7	24,0	28,4	15,9	18,8	58,3	68,9	22,8	26,9	11,2	13,3	24,3	28,7
2002	84,7	100	2,3	2,7	23,3	27,5	15,3	18,0	59,2	69,9	23,3	27,6	11,4	13,4	24,5	28,9

Veränderung 2002 gegenüber ...

1991	+9,2	+12,1	-0,6	-21,5	-7,9	-25,5	.	.	+17,7	+42,8
1996	+10,4	+14,0	+0,1	+5,0	-2,9	-10,9	+0,2	+1,6	+13,1	+28,6	+4,6	+24,6	+4,2	+59,0	+4,3	+21,5

Oberbergischer Kreis

1991	115,3	100	3,0	2,6	58,0	50,3	.	.	54,3	47,1
1992	116,1	100	3,0	2,5	57,5	49,5	.	.	55,7	48,0
1993	112,9	100	2,8	2,5	54,1	47,9	.	.	56,0	49,6
1994	110,6	100	2,7	2,4	51,3	46,4	.	.	56,7	51,2
1995	111,5	100	2,5	2,2	50,8	45,6	.	.	58,2	52,2
1996	112,9	100	2,3	2,0	50,1	44,4	41,5	36,8	60,5	53,6	23,6	20,9	10,4	9,2	26,5	23,5
1997	114,9	100	2,3	2,0	49,5	43,1	41,2	35,8	63,1	54,9	24,3	21,2	11,6	10,1	27,2	23,7
1998	118,0	100	2,3	1,9	49,7	42,2	41,3	35,0	65,9	55,9	24,8	21,1	12,7	10,8	28,4	24,1
1999	120,6	100	2,1	1,7	49,3	40,8	41,0	34,0	69,3	57,5	25,6	21,2	14,3	11,8	29,4	24,4
2000	123,9	100	2,0	1,7	49,6	40,0	41,3	33,3	72,3	58,3	26,2	21,1	16,1	13,0	30,0	24,2
2001	126,0	100	2,0	1,6	49,6	39,4	41,7	33,1	74,3	59,0	26,5	21,1	16,9	13,4	30,8	24,5
2002	124,5	100	2,1	1,7	48,2	38,7	40,5	32,5	74,2	59,6	26,3	21,1	17,3	13,9	30,6	24,6

Veränderung 2002 gegenüber ...

1991	+9,2	+8,0	-0,9	-30,4	-9,7	-16,8	.	.	+19,9	+36,6
1996	+11,6	+10,3	-0,2	-9,2	-1,9	-3,8	-1,0	-2,4	+13,7	+22,7	+2,7	+11,4	+6,9	+66,6	+4,1	+15,5

Rheinisch-Bergischer Kreis

1991	89,1	100	1,8	2,1	33,9	38,0	.	.	53,4	59,9
1992	93,0	100	1,8	2,0	34,9	37,5	.	.	56,3	60,5
1993	96,3	100	1,8	1,8	33,1	34,4	.	.	61,4	63,8
1994	89,9	100	1,7	1,9	30,5	33,9	.	.	57,8	64,3
1995	89,4	100	1,7	1,8	29,4	32,9	.	.	58,3	65,2
1996	90,1	100	1,6	1,8	28,6	31,7	20,9	23,2	59,9	66,5	23,4	26,0	11,0	12,2	25,6	28,4
1997	91,5	100	1,6	1,8	27,9	30,5	20,4	22,3	61,9	67,7	24,5	26,8	11,9	13,0	25,6	27,9
1998	93,8	100	1,6	1,7	27,9	29,8	20,4	21,7	64,2	68,5	25,5	27,2	12,4	13,2	26,3	28,1
1999	95,8	100	1,6	1,7	27,8	29,0	20,3	21,1	66,5	69,3	26,6	27,7	12,8	13,4	27,1	28,2
2000	99,1	100	1,6	1,6	28,2	28,5	20,4	20,6	69,2	69,9	27,7	27,9	13,5	13,6	28,1	28,4
2001	101,1	100	1,6	1,6	27,7	27,4	20,2	20,0	71,7	71,0	28,1	27,8	14,5	14,3	29,2	28,9
2002	101,3	100	1,6	1,6	26,6	26,3	19,8	19,6	73,0	72,1	28,1	27,8	15,2	15,0	29,7	29,4

Veränderung 2002 gegenüber ...

1991	+12,1	+13,6	-0,2	-13,2	-7,2	-21,3	.	.	+19,6	+36,7
1996	+11,2	+12,4	+0,0	+0,6	-2,0	-6,8	-1,1	-5,0	+13,1	+21,9	+4,7	+20,1	+4,2	+38,6	+4,2	+16,3

Noch: 2.4.1 Erwerbstätige 1991 – 2002 nach Wirtschaftsbereichen und Verwaltungsbezirken

Jahr	Erwerbstätige															
	davon in den Wirtschaftsbereichen															
	insgesamt		Land- und Forstwirtschaft; Fischerei		Produzierendes Gewerbe				Dienstleistungsbereiche							
					zusammen		darunter Verarbeitendes Gewerbe		zusammen		Handel, Gastgewerbe und Verkehr		Finanzierung, Vermietung und Unternehmensdienstleister		öffentliche und private Dienstleister	
	1 000	%	1 000	%	1 000	%	1 000	%	1 000	%	1 000	%	1 000	%	1 000	%

Rhein-Sieg-Kreis

1991	172,1	100	5,1	3,0	60,5	35,2	.	.	106,5	61,9
1992	169,0	100	5,0	3,0	59,8	35,4	.	.	104,1	61,6
1993	169,6	100	5,0	2,9	57,8	34,1	.	.	106,8	63,0
1994	170,6	100	4,8	2,8	55,5	32,5	.	.	110,4	64,7
1995	172,2	100	4,7	2,7	54,3	31,5	.	.	113,2	65,7
1996	175,5	100	4,6	2,6	52,9	30,1	38,1	21,7	118,0	67,2	44,9	25,6	21,3	12,1	51,8	29,5
1997	177,1	100	4,7	2,6	51,8	29,3	37,6	21,2	120,6	68,1	44,9	25,3	23,0	13,0	52,7	29,8
1998	181,8	100	4,8	2,6	52,0	28,6	37,8	20,8	125,0	68,8	46,8	25,8	24,7	13,6	53,4	29,4
1999	187,6	100	5,0	2,7	52,0	27,7	38,0	20,2	130,6	69,6	48,7	25,9	27,9	14,9	54,1	28,8
2000	196,9	100	5,1	2,6	52,0	26,4	37,8	19,2	139,8	71,0	51,2	26,0	32,0	16,2	56,7	28,8
2001	203,5	100	5,0	2,4	51,8	25,4	37,9	18,6	146,8	72,1	52,1	25,6	33,1	16,3	61,5	30,2
2002	202,1	100	5,0	2,5	50,7	25,1	37,2	18,4	146,4	72,4	51,6	25,5	32,3	16,0	62,5	30,9

Veränderung 2002 gegenüber ...

1991	+29,9	+17,4	-0,1	-2,7	-9,8	-16,2	.	.	+39,9	+37,5
1996	+26,6	+15,2	+0,4	+8,7	-2,2	-4,1	-0,8	-2,2	+28,4	+24,0	+6,7	+15,0	+11,0	+51,9	+10,6	+20,5

Regierungsbezirk Köln

1991	1 859,9	100	26,7	1,4	617,9	33,2	.	.	1 215,3	65,3
1992	1 881,7	100	26,4	1,4	607,7	32,3	.	.	1 247,7	66,3
1993	1 862,0	100	25,6	1,4	573,5	30,8	.	.	1 262,9	67,8
1994	1 844,0	100	24,4	1,3	544,8	29,5	.	.	1 274,8	69,1
1995	1 839,3	100	23,2	1,3	530,9	28,9	.	.	1 285,2	69,9
1996	1 851,4	100	22,2	1,2	518,6	28,0	377,2	20,4	1 310,5	70,8	478,1	25,8	259,5	14,0	572,9	30,9
1997	1 868,4	100	22,6	1,2	505,0	27,0	370,7	19,8	1 340,8	71,8	485,6	26,0	276,1	14,8	579,1	31,0
1998	1 908,0	100	22,6	1,2	500,8	26,2	369,0	19,3	1 384,6	72,6	500,8	26,2	295,0	15,5	588,8	30,9
1999	1 958,7	100	22,7	1,2	494,8	25,3	364,5	18,6	1 441,2	73,6	513,9	26,2	322,2	16,4	605,1	30,9
2000	2 029,7	100	22,8	1,1	496,2	24,4	365,4	18,0	1 510,7	74,4	533,9	26,3	354,3	17,5	622,5	30,7
2001	2 056,8	100	22,4	1,1	490,1	23,8	364,6	17,7	1 544,3	75,1	542,3	26,4	369,4	18,0	632,6	30,8
2002	2 053,0	100	22,3	1,1	475,9	23,2	355,7	17,3	1 554,8	75,7	543,2	26,5	377,7	18,4	633,9	30,9

Veränderung 2002 gegenüber ...

1991	+193,2	+10,4	-4,3	-16,3	-142,0	-23,0	.	.	+339,5	+27,9
1996	+201,6	+10,9	+0,1	+0,5	-42,7	-8,2	-21,5	-5,7	+244,2	+18,6	+65,1	+13,6	+118,2	+45,5	+61,0	+10,6

Bottrop, krfr. Stadt

1991	40,6	100	0,6	1,6	15,2	37,5	.	.	24,7	60,9
1992	41,5	100	0,6	1,6	15,2	36,7	.	.	25,7	61,8
1993	41,7	100	0,7	1,6	15,3	36,6	.	.	25,8	61,8
1994	42,2	100	0,6	1,5	15,3	36,4	.	.	26,2	62,1
1995	42,3	100	0,6	1,4	14,7	34,8	.	.	27,0	63,8
1996	43,4	100	0,6	1,3	14,5	33,4	6,1	14,1	28,4	65,3	10,9	25,1	3,3	7,6	14,2	32,6
1997	43,7	100	0,6	1,3	13,9	31,7	6,1	13,9	29,3	67,0	11,1	25,4	3,5	7,9	14,7	33,7
1998	43,8	100	0,6	1,3	13,5	30,8	5,9	13,6	29,7	67,9	11,1	25,4	3,7	8,4	14,9	34,1
1999	44,1	100	0,6	1,4	13,7	31,1	6,1	13,8	29,7	67,5	11,0	25,1	3,4	7,6	15,3	34,8
2000	45,7	100	0,6	1,3	14,1	31,0	5,9	12,8	30,9	67,7	12,0	26,2	3,8	8,3	15,2	33,2
2001	46,7	100	0,7	1,4	14,4	30,9	5,9	12,6	31,6	67,7	12,1	25,8	4,0	8,5	15,6	33,4
2002	46,7	100	0,7	1,5	14,4	30,8	5,9	12,6	31,6	67,7	11,8	25,2	4,3	9,2	15,5	33,3

Veränderung 2002 gegenüber ...

1991	+6,0	+14,9	+0,0	+5,5	-0,8	-5,4	.	.	+6,8	+27,6
1996	+3,2	+7,4	+0,1	+20,2	-0,1	-0,8	-0,2	-4,0	+3,2	+11,4	+0,9	+7,9	+1,0	+30,3	+1,4	+9,6

Noch: 2.4.1 Erwerbstätige 1991 – 2002 nach Wirtschaftsbereichen und Verwaltungsbezirken

Jahr	Erwerbstätige																
	davon in den Wirtschaftsbereichen																
	insgesamt		Land- und Forstwirtschaft; Fischerei				Produzierendes Gewerbe				Dienstleistungsbereiche						
							zusammen		darunter Verarbeitendes Gewerbe		zusammen		Handel, Gastgewerbe und Verkehr		Finanzierung, Vermietung und Unternehmensdienstleister		öffentliche und private Dienstleister
	1 000	%	1 000	%	1 000	%	1 000	%	1 000	%	1 000	%	1 000	%	1 000	%	

Gelsenkirchen, krfr. Stadt

1991	123,3	100	0,7	0,6	54,7	44,3	.	.	68,0	55,1
1992	123,1	100	0,7	0,5	53,9	43,8	.	.	68,5	55,6
1993	119,2	100	0,6	0,5	50,3	42,2	.	.	68,2	57,2
1994	115,6	100	0,6	0,5	46,3	40,0	.	.	68,7	59,4
1995	113,6	100	0,6	0,5	43,6	38,4	.	.	69,4	61,1
1996	113,1	100	0,6	0,5	42,1	37,2	25,0	22,1	70,4	62,3	24,4	21,5	9,5	8,4	36,5	32,3
1997	113,6	100	0,6	0,5	39,6	34,8	23,2	20,5	73,4	64,6	25,8	22,7	10,6	9,4	37,0	32,6
1998	110,6	100	0,6	0,5	34,3	31,0	21,4	19,3	75,7	68,5	26,7	24,1	11,2	10,2	37,8	34,2
1999	108,5	100	0,6	0,6	28,7	26,5	19,7	18,2	79,2	73,0	26,9	24,8	13,0	12,0	39,2	36,2
2000	110,9	100	0,6	0,5	27,8	25,0	19,0	17,2	82,5	74,4	27,9	25,2	13,6	12,3	41,0	37,0
2001	110,9	100	0,6	0,5	26,9	24,3	18,2	16,4	83,4	75,2	27,8	25,1	14,2	12,8	41,4	37,3
2002	108,6	100	0,6	0,6	26,1	24,0	17,3	16,0	82,0	75,5	27,2	25,1	14,7	13,5	40,0	36,8

Veränderung 2002 gegenüber ...

1991	-14,7	-11,9	-0,1	-12,6	-28,6	-52,3	.	.	+14,0	+20,6
1996	-4,5	-4,0	+0,0	+0,2	-16,0	-38,0	-7,7	-30,8	+11,5	+16,4	+2,9	+11,8	+5,2	+54,1	+3,5	+9,6

Münster, krfr. Stadt

1991	162,5	100	2,3	1,4	30,7	18,9	.	.	129,5	79,7
1992	166,4	100	2,3	1,4	30,9	18,6	.	.	133,2	80,0
1993	166,4	100	2,4	1,4	30,0	18,0	.	.	134,0	80,5
1994	166,1	100	2,4	1,5	28,8	17,3	.	.	134,9	81,2
1995	165,0	100	2,3	1,4	28,7	17,4	.	.	134,0	81,2
1996	165,7	100	2,2	1,3	28,2	17,0	19,5	11,8	135,2	81,6	39,6	23,9	31,4	19,0	64,2	38,8
1997	167,2	100	2,2	1,3	27,8	16,6	19,3	11,5	137,2	82,1	39,4	23,6	32,4	19,4	65,4	39,1
1998	170,7	100	2,1	1,2	27,6	16,2	19,1	11,2	140,9	82,6	41,1	24,1	33,9	19,8	65,9	38,6
1999	174,2	100	2,0	1,2	27,7	15,9	19,3	11,1	144,4	82,9	42,8	24,6	36,0	20,7	65,5	37,6
2000	176,3	100	2,0	1,2	27,9	15,8	19,5	11,1	146,4	83,0	43,2	24,5	38,4	21,8	64,8	36,7
2001	177,7	100	2,2	1,2	27,3	15,4	19,3	10,9	148,2	83,4	43,8	24,6	39,9	22,5	64,5	36,3
2002	177,0	100	2,2	1,3	26,2	14,8	18,3	10,3	148,6	83,9	43,3	24,5	41,0	23,1	64,3	36,3

Veränderung 2002 gegenüber ...

1991	+14,5	+8,9	-0,0	-1,3	-4,5	-14,7	.	.	+19,0	+14,7
1996	+11,3	+6,8	+0,0	+0,8	-2,0	-7,2	-1,2	-6,1	+13,4	+9,9	+3,7	+9,3	+9,5	+30,4	+0,1	+0,2

Borken, Kreis

1991	148,4	100	8,8	5,9	66,1	44,6	.	.	73,5	49,5
1992	149,9	100	8,7	5,8	65,8	43,9	.	.	75,4	50,3
1993	149,5	100	8,6	5,8	63,2	42,3	.	.	77,7	52,0
1994	150,2	100	8,1	5,4	62,1	41,3	.	.	80,0	53,3
1995	151,5	100	7,4	4,9	62,2	41,1	.	.	81,8	54,0
1996	153,1	100	6,8	4,4	61,8	40,3	45,9	30,0	84,6	55,2	39,2	25,6	10,7	7,0	34,7	22,6
1997	155,4	100	6,8	4,4	61,0	39,2	45,7	29,4	87,7	56,4	40,5	26,1	11,5	7,4	35,7	23,0
1998	159,7	100	6,8	4,2	61,8	38,7	46,4	29,0	91,2	57,1	42,4	26,5	12,2	7,6	36,6	22,9
1999	163,1	100	6,5	4,0	61,3	37,6	46,2	28,4	95,3	58,4	44,3	27,2	13,2	8,1	37,8	23,2
2000	169,3	100	6,5	3,8	63,1	37,3	48,0	28,3	99,7	58,9	47,4	28,0	14,2	8,4	38,2	22,5
2001	169,9	100	6,5	3,8	63,2	37,2	48,7	28,7	100,2	59,0	47,3	27,8	14,3	8,4	38,6	22,7
2002	167,6	100	6,5	3,9	60,3	36,0	46,2	27,6	100,8	60,2	46,6	27,8	14,8	8,8	39,4	23,5

Veränderung 2002 gegenüber ...

1991	+19,2	+12,9	-2,3	-25,9	-5,9	-8,9	.	.	+27,3	+37,2
1996	+14,5	+9,4	-0,3	-4,0	-1,5	-2,5	+0,2	+0,5	+16,2	+19,2	+7,4	+18,9	+4,1	+38,6	+4,7	+13,6

Noch: 2.4.1 Erwerbstätige 1991 – 2002 nach Wirtschaftsbereichen und Verwaltungsbezirken

Jahr	Erwerbstätige																
	davon in den Wirtschaftsbereichen																
	insgesamt		Land- und Forstwirtschaft; Fischerei				Produzierendes Gewerbe				Dienstleistungsbereiche						
							zusammen		darunter Verarbeitendes Gewerbe		zusammen		Handel, Gastgewerbe und Verkehr		Finanzierung, Vermietung und Unternehmensdienstleister		öffentliche und private Dienstleister
1 000	%	1 000	%	1 000	%	1 000	%	1 000	%	1 000	%	1 000	%	1 000	%		

Coesfeld, Kreis

1991	72,7	100	5,9	8,1	21,6	29,7	.	.	45,2	62,2
1992	74,1	100	5,8	7,8	22,3	30,0	.	.	46,1	62,1
1993	74,5	100	5,7	7,6	21,8	29,2	.	.	47,0	63,1
1994	75,0	100	5,4	7,2	21,3	28,5	.	.	48,3	64,4
1995	74,9	100	5,1	6,8	21,6	28,9	.	.	48,2	64,4
1996	76,9	100	4,7	6,1	21,6	28,0	15,3	19,9	50,6	65,8	19,6	25,4	6,3	8,2	24,8	32,2
1997	78,5	100	4,7	6,0	21,5	27,3	15,4	19,7	52,3	66,6	20,2	25,7	6,9	8,7	25,3	32,2
1998	80,1	100	4,7	5,8	21,8	27,2	15,7	19,6	53,7	67,0	21,0	26,2	7,0	8,7	25,6	32,0
1999	81,7	100	4,5	5,5	21,9	26,8	15,9	19,5	55,3	67,8	21,9	26,8	7,3	9,0	26,1	32,0
2000	83,6	100	4,5	5,3	21,7	26,0	15,9	19,0	57,4	68,7	22,6	27,1	7,9	9,4	26,9	32,2
2001	83,1	100	4,4	5,4	21,4	25,8	15,9	19,2	57,2	68,8	23,2	27,9	8,1	9,8	25,9	31,2
2002	82,0	100	4,4	5,3	21,2	25,9	16,0	19,5	56,4	68,7	22,7	27,6	8,0	9,8	25,7	31,3

Veränderung 2002 gegenüber ...

1991	+9,3	+12,7	-1,5	-25,3	-0,4	-1,7	.	.	+11,1	+24,6
1996	+5,2	+6,7	-0,3	-6,8	-0,3	-1,4	+0,7	+4,3	+5,8	+11,4	+3,1	+15,9	+1,8	+28,0	+0,9	+3,7

Recklinghausen, Kreis

1991	227,8	100	3,3	1,5	94,4	41,5	.	.	130,0	57,1
1992	227,8	100	3,3	1,5	92,1	40,4	.	.	132,4	58,1
1993	226,0	100	3,3	1,5	88,5	39,2	.	.	134,2	59,4
1994	223,7	100	3,2	1,4	84,2	37,6	.	.	136,3	60,9
1995	221,5	100	3,1	1,4	81,1	36,6	.	.	137,3	62,0
1996	221,4	100	3,0	1,4	77,8	35,1	42,3	19,1	140,5	63,5	54,8	24,8	20,6	9,3	65,1	29,4
1997	222,1	100	3,1	1,4	74,5	33,5	41,5	18,7	144,6	65,1	56,6	25,5	21,8	9,8	66,2	29,8
1998	224,6	100	3,1	1,4	70,3	31,3	36,3	16,1	151,3	67,3	61,4	27,3	23,0	10,2	66,9	29,8
1999	231,0	100	3,1	1,3	71,5	31,0	36,3	15,7	156,4	67,7	62,7	27,1	25,2	10,9	68,6	29,7
2000	235,1	100	3,2	1,4	68,4	29,1	36,3	15,4	163,5	69,6	64,7	27,5	26,8	11,4	72,1	30,7
2001	232,3	100	3,2	1,4	62,7	27,0	35,6	15,3	166,3	71,6	64,3	27,7	28,3	12,2	73,7	31,7
2002	229,8	100	3,3	1,4	59,6	25,9	35,0	15,2	166,9	72,6	61,1	26,6	31,7	13,8	74,1	32,3

Veränderung 2002 gegenüber ...

1991	+2,0	+0,9	-0,1	-1,6	-34,8	-36,9	.	.	+36,9	+28,4
1996	+8,4	+3,8	+0,2	+8,2	-18,2	-23,4	-7,3	-17,3	+26,3	+18,7	+6,3	+11,5	+11,1	+53,8	+9,0	+13,8

Steinfurt, Kreis

1991	170,1	100	8,5	5,0	67,3	39,6	.	.	94,3	55,4
1992	170,3	100	8,4	4,9	67,2	39,5	.	.	94,7	55,6
1993	165,7	100	8,1	4,9	64,3	38,8	.	.	93,3	56,3
1994	165,6	100	7,5	4,6	62,8	38,0	.	.	95,2	57,5
1995	166,0	100	7,0	4,2	61,9	37,3	.	.	97,1	58,5
1996	167,3	100	6,4	3,8	60,2	36,0	43,8	26,1	100,7	60,2	44,2	26,4	12,1	7,2	44,4	26,5
1997	168,7	100	6,5	3,8	58,3	34,6	42,5	25,2	103,9	61,6	45,8	27,2	13,0	7,7	45,1	26,7
1998	173,0	100	6,4	3,7	58,7	33,9	42,9	24,8	108,0	62,4	48,2	27,8	13,7	7,9	46,1	26,7
1999	175,9	100	6,2	3,5	57,7	32,8	42,2	24,0	111,9	63,6	49,9	28,4	14,8	8,4	47,2	26,8
2000	180,9	100	6,3	3,5	57,7	31,9	41,9	23,1	116,9	64,7	52,0	28,8	16,0	8,8	48,9	27,0
2001	183,4	100	6,3	3,4	57,5	31,4	41,8	22,8	119,6	65,2	54,3	29,6	16,8	9,2	48,5	26,5
2002	183,8	100	6,3	3,4	56,6	30,8	41,1	22,4	121,0	65,8	54,9	29,8	17,3	9,4	48,8	26,6

Veränderung 2002 gegenüber ...

1991	+13,7	+8,1	-2,3	-26,9	-10,7	-15,9	.	.	+26,8	+28,4
1996	+16,5	+9,9	-0,2	-2,6	-3,7	-6,1	-2,6	-6,0	+20,4	+20,2	+10,7	+24,1	+5,2	+43,2	+4,5	+10,1

Noch: 2.4.1 Erwerbstätige 1991 – 2002 nach Wirtschaftsbereichen und Verwaltungsbezirken

Jahr	Erwerbstätige																
	davon in den Wirtschaftsbereichen																
	insgesamt		Land- und Forstwirtschaft; Fischerei				Produzierendes Gewerbe				Dienstleistungsbereiche						
							zusammen		darunter Verarbeitendes Gewerbe		zusammen		Handel, Gastgewerbe und Verkehr		Finanzierung, Vermietung und Unternehmensdienstleister		öffentliche und private Dienstleister
1 000	%	1 000	%	1 000	%	1 000	%	1 000	%	1 000	%	1 000	%	1 000	%		

Warendorf, Kreis

1991	107,8	100	6,8	6,3	51,7	48,0	.	.	49,3	45,7
1992	109,0	100	6,7	6,1	51,9	47,7	.	.	50,4	46,2
1993	109,3	100	6,5	6,0	50,7	46,4	.	.	52,1	47,7
1994	110,4	100	6,1	5,6	50,0	45,3	.	.	54,3	49,2
1995	112,3	100	5,7	5,1	49,4	43,9	.	.	57,3	51,0
1996	113,2	100	5,4	4,7	48,4	42,7	37,2	32,9	59,5	52,6	23,9	21,1	9,3	8,2	26,3	23,2
1997	114,5	100	5,5	4,8	48,2	42,1	37,6	32,9	60,8	53,1	25,0	21,8	9,0	7,9	26,8	23,4
1998	116,8	100	5,5	4,7	49,0	41,9	38,3	32,7	62,3	53,3	25,6	21,9	9,5	8,1	27,2	23,3
1999	117,9	100	5,3	4,5	48,1	40,8	37,6	31,9	64,5	54,7	26,5	22,5	10,0	8,5	27,9	23,7
2000	120,8	100	5,4	4,4	47,1	39,0	37,5	31,1	68,4	56,6	27,6	22,8	11,7	9,7	29,1	24,1
2001	120,3	100	5,4	4,5	45,3	37,7	37,3	31,0	69,6	57,9	28,2	23,5	12,1	10,0	29,3	24,4
2002	119,2	100	5,3	4,5	43,9	36,8	36,3	30,4	70,0	58,7	28,3	23,7	12,2	10,2	29,5	24,7

Veränderung 2002 gegenüber ...

1991	+11,4	+10,6	-1,4	-21,3	-7,8	-15,1	.	.	+20,7	+42,0
1996	+6,0	+5,3	-0,0	-0,4	-4,4	-9,2	-1,0	-2,6	+10,5	+17,6	+4,4	+18,5	+2,9	+31,3	+3,2	+12,0

Regierungsbezirk Münster

1991	1 053,3	100	36,9	3,5	401,8	38,1	.	.	614,6	58,3
1992	1 062,2	100	36,6	3,4	399,3	37,6	.	.	626,3	59,0
1993	1 052,3	100	36,0	3,4	384,0	36,5	.	.	632,3	60,1
1994	1 048,7	100	34,1	3,2	370,8	35,4	.	.	643,9	61,4
1995	1 047,1	100	31,8	3,0	363,1	34,7	.	.	652,2	62,3
1996	1 054,1	100	29,7	2,8	354,5	33,6	235,2	22,3	669,9	63,6	256,6	24,3	103,2	9,8	310,1	29,4
1997	1 063,7	100	29,9	2,8	344,7	32,4	231,3	21,7	689,1	64,8	264,4	24,9	108,6	10,2	316,1	29,7
1998	1 079,4	100	29,8	2,8	336,8	31,2	225,9	20,9	712,8	66,0	277,5	25,7	114,1	10,6	321,2	29,8
1999	1 096,1	100	28,8	2,6	330,6	30,2	223,2	20,4	736,7	67,2	286,0	26,1	122,9	11,2	327,7	29,9
2000	1 122,6	100	29,0	2,6	327,7	29,2	223,9	19,9	765,9	68,2	297,5	26,5	132,3	11,8	336,1	29,9
2001	1 124,2	100	29,3	2,6	318,8	28,4	222,8	19,8	776,1	69,0	300,9	26,8	137,7	12,2	337,6	30,0
2002	1 114,8	100	29,3	2,6	308,2	27,7	216,0	19,4	777,3	69,7	295,9	26,5	144,0	12,9	337,3	30,3

Veränderung 2002 gegenüber ...

1991	+61,5	+5,8	-7,6	-20,7	-93,6	-23,3	.	.	+162,7	+26,5
1996	+60,6	+5,8	-0,4	-1,3	-46,3	-13,1	-19,2	-8,2	+107,3	+16,0	+39,3	+15,3	+40,8	+39,5	+27,2	+8,8

Bielefeld, krfr. Stadt

1991	178,6	100	1,3	0,7	66,1	37,0	.	.	111,2	62,3
1992	177,9	100	1,3	0,7	63,3	35,6	.	.	113,3	63,7
1993	173,1	100	1,3	0,8	58,4	33,7	.	.	113,4	65,5
1994	170,0	100	1,2	0,7	54,6	32,1	.	.	114,1	67,1
1995	168,8	100	1,2	0,7	52,3	31,0	.	.	115,3	68,3
1996	167,2	100	1,1	0,6	50,5	30,2	40,5	24,2	115,7	69,2	44,1	26,4	19,9	11,9	51,7	30,9
1997	168,5	100	1,1	0,6	49,1	29,1	39,5	23,5	118,3	70,2	44,5	26,4	20,9	12,4	52,9	31,4
1998	171,6	100	1,1	0,7	49,2	28,7	39,7	23,1	121,3	70,7	45,4	26,4	22,4	13,0	53,6	31,2
1999	174,4	100	1,2	0,7	48,0	27,5	38,7	22,2	125,2	71,8	45,9	26,3	24,2	13,9	55,1	31,6
2000	180,3	100	1,1	0,6	47,3	26,2	38,2	21,2	131,9	73,1	48,3	26,8	26,6	14,8	56,9	31,6
2001	182,9	100	1,1	0,6	46,6	25,5	38,3	21,0	135,2	73,9	49,8	27,2	27,4	15,0	58,0	31,7
2002	180,5	100	1,1	0,6	45,4	25,2	37,3	20,7	133,9	74,2	48,0	26,6	27,6	15,3	58,3	32,3

Veränderung 2002 gegenüber ...

1991	+1,9	+1,1	-0,2	-11,8	-20,6	-31,2	.	.	+22,7	+20,4
1996	+13,3	+7,9	+0,0	+4,0	-5,0	-9,9	-3,2	-8,0	+18,2	+15,8	+4,0	+9,0	+7,7	+38,8	+6,5	+12,7

Noch: 2.4.1 Erwerbstätige 1991 – 2002 nach Wirtschaftsbereichen und Verwaltungsbezirken

Jahr	Erwerbstätige																
	davon in den Wirtschaftsbereichen																
	insgesamt		Land- und Forstwirtschaft; Fischerei				Produzierendes Gewerbe				Dienstleistungsbereiche						
							zusammen		darunter Verarbeitendes Gewerbe		zusammen		Handel, Gastgewerbe und Verkehr			Finanzierung, Vermietung und Unternehmensdienstleister	
	1 000	%	1 000	%	1 000	%	1 000	%	1 000	%	1 000	%	1 000	%	1 000	%	

Gütersloh, Kreis

1991	156,0	100	6,5	4,2	81,3	52,1	.	.	68,2	43,7
1992	161,0	100	6,4	4,0	84,0	52,2	.	.	70,6	43,8
1993	161,5	100	6,4	3,9	82,7	51,2	.	.	72,5	44,9
1994	161,7	100	6,0	3,7	81,0	50,1	.	.	74,7	46,2
1995	163,7	100	5,6	3,4	80,8	49,4	.	.	77,3	47,2
1996	163,5	100	5,1	3,1	79,3	48,5	67,2	41,1	79,1	48,4	36,9	22,6	15,1	9,2	27,1	16,6
1997	166,0	100	5,3	3,2	78,2	47,1	66,6	40,1	82,6	49,7	38,2	23,0	16,4	9,9	27,9	16,8
1998	169,4	100	5,2	3,1	78,6	46,4	67,0	39,5	85,6	50,5	39,0	23,0	17,7	10,5	28,9	17,1
1999	172,8	100	4,9	2,8	77,3	44,7	65,9	38,1	90,6	52,4	41,2	23,8	19,3	11,2	30,1	17,4
2000	178,3	100	4,9	2,7	77,6	43,5	66,0	37,0	95,8	53,7	42,3	23,7	23,0	12,9	30,4	17,1
2001	179,6	100	4,8	2,7	76,6	42,6	65,3	36,3	98,3	54,7	43,3	24,1	23,2	12,9	31,8	17,7
2002	178,6	100	4,8	2,7	74,3	41,6	63,6	35,6	99,5	55,7	43,9	24,6	23,4	13,1	32,2	18,0

Veränderung 2002 gegenüber ...

1991	+22,6	+14,5	-1,8	-26,9	-6,9	-8,5	.	.	+31,3	+45,8
1996	+15,2	+9,3	-0,4	-6,9	-4,9	-6,2	-3,6	-5,4	+20,4	+25,9	+7,0	+19,0	+8,3	+55,0	+5,1	+18,9

Herford, Kreis

1991	115,0	100	2,9	2,5	57,0	49,5	.	.	55,1	47,9
1992	116,1	100	2,9	2,5	56,7	48,8	.	.	56,5	48,7
1993	115,3	100	2,8	2,4	55,0	47,7	.	.	57,5	49,9
1994	114,5	100	2,6	2,3	53,5	46,7	.	.	58,4	51,0
1995	116,5	100	2,4	2,1	53,3	45,7	.	.	60,8	52,2
1996	117,4	100	2,2	1,9	51,5	43,9	43,1	36,7	63,6	54,2	29,8	25,4	10,4	8,8	23,5	20,0
1997	116,3	100	2,2	1,9	49,6	42,7	41,5	35,7	64,4	55,4	29,8	25,7	11,0	9,5	23,6	20,3
1998	117,5	100	2,2	1,9	49,5	42,1	41,2	35,1	65,8	56,0	30,2	25,7	11,6	9,9	24,0	20,4
1999	117,8	100	2,1	1,8	48,8	41,5	40,6	34,5	66,9	56,8	30,1	25,6	12,5	10,6	24,2	20,6
2000	120,7	100	2,1	1,7	49,8	41,3	41,8	34,6	68,8	57,0	30,6	25,4	13,4	11,1	24,8	20,6
2001	121,4	100	2,0	1,7	49,8	41,0	42,2	34,7	69,6	57,3	30,7	25,3	13,7	11,3	25,1	20,7
2002	118,9	100	2,0	1,7	47,6	40,1	40,3	33,9	69,3	58,3	30,1	25,3	13,9	11,7	25,2	21,2

Veränderung 2002 gegenüber ...

1991	+3,9	+3,4	-0,9	-30,3	-9,4	-16,4	.	.	+14,2	+25,7
1996	+1,5	+1,3	-0,2	-9,7	-3,9	-7,5	-2,7	-6,3	+5,7	+8,9	+0,4	+1,2	+3,5	+34,1	+1,8	+7,5

Höxter, Kreis

1991	62,0	100	5,0	8,0	21,7	35,0	.	.	35,3	57,0
1992	62,3	100	4,9	7,8	22,0	35,4	.	.	35,4	56,8
1993	62,6	100	4,6	7,4	21,9	34,9	.	.	36,1	57,6
1994	62,4	100	4,3	6,9	20,9	33,5	.	.	37,2	59,6
1995	61,8	100	3,8	6,2	20,7	33,5	.	.	37,2	60,3
1996	61,4	100	3,5	5,7	20,2	32,9	15,2	24,7	37,7	61,4	15,4	25,1	4,3	7,1	17,9	29,2
1997	61,7	100	3,5	5,7	19,9	32,2	15,2	24,6	38,3	62,1	15,7	25,4	4,3	7,0	18,3	29,7
1998	62,8	100	3,5	5,5	19,9	31,6	15,1	24,1	39,5	62,8	16,4	26,1	4,7	7,4	18,4	29,3
1999	62,9	100	3,3	5,3	19,5	31,0	14,9	23,7	40,1	63,8	16,5	26,2	5,1	8,0	18,6	29,6
2000	62,6	100	3,1	5,0	19,2	30,7	14,8	23,6	40,2	64,3	16,7	26,7	4,9	7,8	18,7	29,8
2001	61,8	100	3,1	5,0	18,6	30,1	14,5	23,5	40,1	64,9	16,6	26,9	4,8	7,7	18,7	30,3
2002	61,0	100	3,1	5,0	17,8	29,2	14,0	23,0	40,1	65,7	16,4	26,9	4,8	7,9	18,8	30,9

Veränderung 2002 gegenüber ...

1991	-1,1	-1,7	-1,9	-38,4	-3,9	-17,8	.	.	+4,7	+13,3
1996	-0,4	-0,7	-0,4	-12,1	-2,4	-11,7	-1,2	-7,6	+2,4	+6,3	+1,0	+6,6	+0,4	+10,4	+0,9	+5,1

Noch: 2.4.1 Erwerbstätige 1991 – 2002 nach Wirtschaftsbereichen und Verwaltungsbezirken

Jahr	Erwerbstätige																
	davon in den Wirtschaftsbereichen																
	insgesamt		Land- und Forstwirtschaft; Fischerei				Produzierendes Gewerbe				Dienstleistungsbereiche						
							zusammen		darunter Verarbeitendes Gewerbe		zusammen		Handel, Gastgewerbe und Verkehr		Finanzierung, Vermietung und Unternehmensdienstleister		öffentliche und private Dienstleister
	1 000	%	1 000	%	1 000	%	1 000	%	1 000	%	1 000	%	1 000	%	1 000	%	
Lippe, Kreis																	
1991	150,6	100	4,2	2,8	63,4	42,1	.	.	83,0	55,1	
1992	151,3	100	4,1	2,7	62,9	41,6	.	.	84,3	55,7	
1993	151,4	100	4,1	2,7	60,3	39,8	.	.	87,1	57,5	
1994	152,2	100	3,9	2,5	58,6	38,5	.	.	89,7	58,9	
1995	150,7	100	3,6	2,4	58,4	38,8	.	.	88,7	58,9	
1996	150,8	100	3,2	2,1	57,1	37,8	46,5	30,8	90,5	60,0	35,5	23,5	11,8	7,8	43,3	28,7	
1997	150,6	100	3,2	2,2	55,7	37,0	45,7	30,3	91,6	60,8	35,0	23,3	12,4	8,3	44,2	29,3	
1998	153,0	100	3,2	2,1	55,7	36,4	45,5	29,7	94,1	61,5	36,4	23,8	13,0	8,5	44,8	29,3	
1999	153,4	100	3,1	2,0	54,6	35,6	44,7	29,1	95,8	62,4	36,8	24,0	13,8	9,0	45,2	29,4	
2000	154,6	100	3,1	2,0	54,6	35,3	44,8	29,0	96,9	62,7	36,1	23,3	14,6	9,5	46,2	29,9	
2001	152,6	100	3,1	2,0	53,6	35,1	44,7	29,3	95,9	62,9	35,7	23,4	14,8	9,7	45,4	29,8	
2002	148,7	100	3,0	2,0	50,7	34,1	42,4	28,5	95,0	63,9	35,2	23,7	14,8	9,9	45,0	30,2	
<i>Veränderung 2002 gegenüber ...</i>																	
1991	-1,9	-1,2	-1,2	-27,7	-12,6	-19,9	.	.	+11,9	+14,3	
1996	-2,1	-1,4	-0,2	-6,2	-6,3	-11,1	-4,1	-8,9	+4,4	+4,9	-0,3	-0,8	+3,0	+25,8	+1,7	+3,9	
Minden-Lübbecke, Kreis																	
1991	147,7	100	7,1	4,8	58,8	39,8	.	.	81,8	55,4	
1992	150,3	100	6,9	4,6	59,5	39,6	.	.	83,9	55,8	
1993	148,4	100	6,7	4,5	57,4	38,7	.	.	84,3	56,8	
1994	148,0	100	6,2	4,2	56,0	37,8	.	.	85,8	58,0	
1995	147,7	100	5,7	3,8	54,8	37,1	.	.	87,2	59,1	
1996	147,6	100	5,1	3,5	53,9	36,5	42,3	28,7	88,6	60,0	35,2	23,8	12,7	8,6	40,7	27,6	
1997	147,8	100	5,2	3,5	52,6	35,6	41,5	28,1	90,0	60,9	35,5	24,0	13,6	9,2	40,9	27,7	
1998	150,0	100	5,1	3,4	52,7	35,1	41,5	27,7	92,2	61,5	37,0	24,6	14,1	9,4	41,1	27,4	
1999	151,5	100	4,4	2,9	52,1	34,4	41,2	27,2	95,0	62,7	37,7	24,9	15,7	10,4	41,6	27,5	
2000	154,6	100	4,4	2,8	52,2	33,8	41,9	27,1	98,0	63,4	38,8	25,1	16,8	10,9	42,5	27,5	
2001	155,6	100	4,2	2,7	52,2	33,5	42,6	27,3	99,3	63,8	38,7	24,9	17,2	11,1	43,3	27,8	
2002	154,5	100	4,1	2,6	50,5	32,7	41,4	26,8	99,9	64,7	38,4	24,9	17,5	11,3	44,0	28,5	
<i>Veränderung 2002 gegenüber ...</i>																	
1991	+6,7	+4,6	-3,0	-42,7	-8,4	-14,2	.	.	+18,2	+22,2	
1996	+6,8	+4,6	-1,0	-20,4	-3,4	-6,3	-1,0	-2,3	+11,3	+12,8	+3,3	+9,3	+4,7	+37,1	+3,3	+8,1	
Paderborn, Kreis																	
1991	116,3	100	5,4	4,7	48,3	41,5	.	.	62,6	53,8	
1992	118,1	100	5,3	4,5	47,5	40,2	.	.	65,3	55,3	
1993	117,1	100	5,1	4,4	45,4	38,8	.	.	66,5	56,8	
1994	117,8	100	4,8	4,1	44,4	37,7	.	.	68,6	58,2	
1995	119,1	100	4,4	3,7	44,1	37,0	.	.	70,6	59,3	
1996	120,6	100	4,1	3,4	43,8	36,3	34,4	28,5	72,8	60,4	30,5	25,3	10,5	8,7	31,8	26,4	
1997	123,5	100	4,2	3,4	43,4	35,2	34,5	27,9	75,9	61,5	31,4	25,4	11,6	9,4	32,9	26,7	
1998	127,5	100	4,1	3,2	44,5	34,9	35,5	27,9	78,9	61,9	32,3	25,3	13,0	10,2	33,7	26,4	
1999	131,5	100	3,9	3,0	42,6	32,4	33,9	25,8	85,0	64,6	33,3	25,3	17,1	13,0	34,6	26,3	
2000	137,0	100	3,9	2,8	44,5	32,5	35,6	26,0	88,7	64,7	34,9	25,5	17,4	12,7	36,3	26,5	
2001	139,2	100	3,8	2,7	44,0	31,6	35,7	25,6	91,3	65,6	34,9	25,1	19,1	13,7	37,3	26,8	
2002	138,6	100	3,8	2,7	43,0	31,0	34,9	25,2	91,9	66,3	34,9	25,2	18,9	13,6	38,0	27,4	
<i>Veränderung 2002 gegenüber ...</i>																	
1991	+22,3	+19,2	-1,7	-30,5	-5,3	-11,1	.	.	+29,3	+46,8	
1996	+18,0	+14,9	-0,3	-7,0	-0,8	-1,8	+0,5	+1,5	+19,0	+26,1	+4,4	+14,5	+8,5	+80,9	+6,2	+19,4	

Noch: 2.4.1 Erwerbstätige 1991 – 2002 nach Wirtschaftsbereichen und Verwaltungsbezirken

Jahr	Erwerbstätige																
	davon in den Wirtschaftsbereichen																
	insgesamt		Land- und Forstwirtschaft; Fischerei				Produzierendes Gewerbe				Dienstleistungsbereiche						
							zusammen		darunter Verarbeitendes Gewerbe		zusammen		Handel, Gastgewerbe und Verkehr		Finanzierung, Vermietung und Unternehmensdienstleister		öffentliche und private Dienstleister
	1 000	%	1 000	%	1 000	%	1 000	%	1 000	%	1 000	%	1 000	%	1 000	%	

Regierungsbezirk Detmold

1991	926,3	100	32,4	3,5	396,6	42,8	.	.	497,3	53,7
1992	937,0	100	31,9	3,4	395,9	42,2	.	.	509,2	54,3
1993	929,4	100	31,0	3,3	381,1	41,0	.	.	517,3	55,7
1994	926,6	100	29,0	3,1	369,0	39,8	.	.	528,6	57,0
1995	928,2	100	26,6	2,9	364,4	39,3	.	.	537,2	57,9
1996	928,5	100	24,3	2,6	356,2	38,4	289,2	31,1	548,0	59,0	227,3	24,5	84,7	9,1	236,1	25,4
1997	934,3	100	24,7	2,6	348,6	37,3	284,3	30,4	561,0	60,0	230,1	24,6	90,2	9,7	240,7	25,8
1998	951,9	100	24,5	2,6	349,9	36,8	285,6	30,0	577,5	60,7	236,5	24,8	96,5	10,1	244,5	25,7
1999	964,3	100	22,9	2,4	342,9	35,6	280,0	29,0	598,6	62,1	241,5	25,0	107,7	11,2	249,4	25,9
2000	988,2	100	22,6	2,3	345,3	34,9	283,0	28,6	620,3	62,8	247,7	25,1	116,8	11,8	255,8	25,9
2001	993,2	100	22,1	2,2	341,5	34,4	283,2	28,5	629,7	63,4	249,8	25,2	120,3	12,1	259,6	26,1
2002	980,8	100	21,8	2,2	329,4	33,6	273,9	27,9	629,5	64,2	247,1	25,2	120,9	12,3	261,5	26,7

Veränderung 2002 gegenüber ...

1991	+54,5	+5,9	-10,5	-32,6	-67,1	-16,9	.	.	+132,2	+26,6
1996	+52,3	+5,6	-2,5	-10,2	-26,7	-7,5	-15,3	-5,3	+81,5	+14,9	+19,8	+8,7	+36,2	+42,8	+25,5	+10,8

Bochum, krfr. Stadt

1991	185,4	100	0,8	0,4	65,2	35,1	.	.	119,5	64,4
1992	186,4	100	0,8	0,4	63,9	34,3	.	.	121,7	65,3
1993	183,6	100	0,8	0,4	60,1	32,7	.	.	122,7	66,8
1994	180,6	100	0,8	0,4	56,3	31,2	.	.	123,6	68,4
1995	182,2	100	0,7	0,4	55,8	30,6	.	.	125,7	69,0
1996	182,8	100	0,7	0,4	54,7	29,9	44,5	24,3	127,4	69,7	45,4	24,9	19,6	10,7	62,4	34,1
1997	182,7	100	0,7	0,4	53,7	29,4	43,8	24,0	128,2	70,2	44,2	24,2	20,0	10,9	64,0	35,1
1998	185,0	100	0,7	0,4	53,6	29,0	43,7	23,6	130,7	70,7	44,5	24,0	21,3	11,5	65,0	35,1
1999	188,6	100	0,7	0,4	53,7	28,5	43,9	23,3	134,2	71,2	45,2	24,0	22,5	11,9	66,5	35,2
2000	196,0	100	0,7	0,3	52,1	26,6	42,0	21,4	143,2	73,1	47,7	24,3	24,1	12,3	71,4	36,4
2001	195,8	100	0,7	0,3	49,2	25,1	39,3	20,1	145,9	74,5	48,7	24,9	24,9	12,7	72,3	36,9
2002	191,6	100	0,7	0,3	46,6	24,3	37,0	19,3	144,3	75,3	47,3	24,7	24,7	12,9	72,2	37,7

Veränderung 2002 gegenüber ...

1991	+6,2	+3,3	-0,1	-16,1	-18,5	-28,5	.	.	+24,9	+20,8
1996	+8,9	+4,8	-0,0	-0,1	-8,1	-14,8	-7,5	-16,8	+16,9	+13,3	+1,9	+4,2	+5,2	+26,3	+9,9	+15,8

Dortmund, krfr. Stadt

1991	287,1	100	1,7	0,6	92,9	32,4	.	.	192,5	67,1
1992	287,3	100	1,7	0,6	90,4	31,5	.	.	195,3	68,0
1993	278,3	100	1,6	0,6	80,8	29,0	.	.	195,9	70,4
1994	272,8	100	1,6	0,6	74,6	27,3	.	.	196,7	72,1
1995	269,5	100	1,5	0,6	70,1	26,0	.	.	197,9	73,4
1996	266,2	100	1,5	0,6	66,6	25,0	38,1	14,3	198,2	74,4	77,7	29,2	43,9	16,5	76,6	28,8
1997	265,0	100	1,5	0,6	65,8	24,8	38,3	14,4	197,8	74,6	73,9	27,9	45,9	17,3	78,0	29,4
1998	268,2	100	1,5	0,6	64,7	24,1	36,8	13,7	201,9	75,3	73,9	27,6	48,1	17,9	79,9	29,8
1999	266,9	100	1,5	0,6	56,9	21,3	36,0	13,5	208,6	78,1	75,9	28,4	50,9	19,1	81,8	30,6
2000	276,1	100	1,6	0,6	56,5	20,5	36,0	13,0	218,0	79,0	79,0	28,6	55,7	20,2	83,3	30,2
2001	277,9	100	1,6	0,6	52,7	18,9	34,2	12,3	223,7	80,5	79,5	28,6	58,6	21,1	85,6	30,8
2002	276,5	100	1,5	0,6	48,0	17,4	30,0	10,9	226,9	82,1	77,5	28,0	60,4	21,8	89,0	32,2

Veränderung 2002 gegenüber ...

1991	-10,6	-3,7	-0,1	-8,5	-44,8	-48,3	.	.	+34,3	+17,8
1996	+10,2	+3,8	+0,1	+5,2	-18,5	-27,8	-8,1	-21,2	+28,7	+14,5	-0,2	-0,2	+16,5	+37,4	+12,4	+16,2

Noch: 2.4.1 Erwerbstätige 1991 – 2002 nach Wirtschaftsbereichen und Verwaltungsbezirken

Jahr	Erwerbstätige															
	davon in den Wirtschaftsbereichen															
	insgesamt	Land- und Forstwirtschaft; Fischerei				Produzierendes Gewerbe				Dienstleistungsbereiche						
		zusammen		darunter Verarbeitendes Gewerbe		zusammen		Handel, Gastgewerbe und Verkehr		Finanzierung, Vermietung und Unternehmensdienstleister		öffentliche und private Dienstleister				
1 000	%	1 000	%	1 000	%	1 000	%	1 000	%	1 000	%	1 000	%	1 000	%	

Hagen, krfr. Stadt

1991	107,8	100	0,5	0,5	41,0	38,0	.	.	66,3	61,5
1992	108,8	100	0,5	0,5	40,1	36,9	.	.	68,2	62,7
1993	104,8	100	0,5	0,5	37,0	35,3	.	.	67,3	64,2
1994	102,4	100	0,5	0,5	34,1	33,3	.	.	67,8	66,2
1995	101,3	100	0,5	0,5	32,6	32,2	.	.	68,1	67,3
1996	99,2	100	0,5	0,5	31,5	31,8	25,0	25,2	67,2	67,7	29,0	29,2	10,5	10,6	27,7	27,9
1997	98,6	100	0,5	0,5	30,7	31,2	24,6	24,9	67,3	68,3	28,2	28,6	11,0	11,1	28,2	28,6
1998	99,5	100	0,5	0,5	30,0	30,1	23,7	23,9	69,0	69,4	29,1	29,2	11,7	11,7	28,3	28,5
1999	99,5	100	0,5	0,5	29,2	29,3	22,9	23,1	69,8	70,2	28,6	28,8	12,4	12,4	28,8	29,0
2000	100,4	100	0,5	0,5	29,2	29,1	23,1	23,0	70,7	70,4	28,3	28,2	12,6	12,6	29,7	29,6
2001	99,3	100	0,5	0,5	28,7	28,9	22,8	23,0	70,1	70,6	27,8	28,0	12,5	12,6	29,8	30,0
2002	96,4	100	0,5	0,5	26,3	27,3	20,9	21,7	69,5	72,1	27,4	28,5	12,3	12,7	29,8	30,9

Veränderung 2002 gegenüber ...

1991	-11,4	-10,6	-0,0	-2,4	-14,6	-35,7	.	.	+3,2	+4,9
1996	-2,8	-2,8	+0,0	+0,8	-5,2	-16,4	-4,1	-16,5	+2,4	+3,5	-1,5	-5,3	+1,8	+17,4	+2,1	+7,5

Hamm, krfr. Stadt

1991	73,7	100	1,4	1,8	27,3	37,0	.	.	45,0	61,2
1992	75,6	100	1,4	1,8	27,1	35,9	.	.	47,1	62,3
1993	74,9	100	1,3	1,8	26,0	34,7	.	.	47,6	63,6
1994	73,9	100	1,3	1,7	24,6	33,3	.	.	48,1	65,0
1995	74,3	100	1,3	1,7	24,8	33,4	.	.	48,2	64,9
1996	73,7	100	1,2	1,6	23,4	31,8	14,5	19,6	49,1	66,6	19,6	26,5	6,8	9,2	22,7	30,8
1997	72,7	100	1,2	1,6	22,4	30,8	13,7	18,8	49,1	67,6	18,9	25,9	7,4	10,2	22,8	31,4
1998	73,0	100	1,2	1,6	22,3	30,6	13,8	18,9	49,5	67,8	18,3	25,1	8,2	11,3	22,9	31,3
1999	76,4	100	1,2	1,6	24,1	31,5	13,4	17,6	51,1	66,9	18,7	24,5	9,0	11,8	23,3	30,6
2000	77,7	100	1,2	1,6	22,8	29,4	12,7	16,3	53,6	69,0	19,4	25,0	10,0	12,9	24,2	31,1
2001	76,8	100	1,2	1,6	21,3	27,8	11,8	15,4	54,3	70,7	19,4	25,3	10,5	13,6	24,4	31,8
2002	76,2	100	1,2	1,5	20,5	26,9	11,4	14,9	54,6	71,6	19,5	25,6	10,9	14,3	24,2	31,7

Veränderung 2002 gegenüber ...

1991	+2,5	+3,4	-0,2	-13,2	-6,8	-24,9	.	.	+9,5	+21,1
1996	+2,5	+3,3	-0,0	-2,9	-3,0	-12,7	-3,1	-21,6	+5,5	+11,2	-0,1	-0,3	+4,1	+60,0	+1,5	+6,5

Herne, krfr. Stadt

1991	55,8	100	0,3	0,5	20,3	36,4	.	.	35,2	63,2
1992	56,8	100	0,3	0,5	20,5	36,2	.	.	36,0	63,4
1993	57,7	100	0,2	0,4	20,8	36,1	.	.	36,7	63,5
1994	57,2	100	0,2	0,4	20,1	35,3	.	.	36,8	64,4
1995	56,3	100	0,2	0,4	19,2	34,0	.	.	36,9	65,6
1996	55,2	100	0,2	0,4	17,8	32,2	9,8	17,8	37,2	67,4	14,9	27,0	3,9	7,1	18,4	33,3
1997	54,9	100	0,2	0,4	17,2	31,2	9,5	17,3	37,6	68,4	15,1	27,5	4,5	8,2	17,9	32,7
1998	55,5	100	0,2	0,3	16,9	30,5	9,4	16,9	38,4	69,2	15,3	27,6	4,7	8,6	18,3	33,0
1999	58,0	100	0,2	0,4	16,6	28,6	9,1	15,8	41,2	71,0	15,5	26,7	7,1	12,3	18,6	32,0
2000	58,8	100	0,2	0,3	15,2	25,9	7,9	13,5	43,3	73,7	15,9	27,1	8,4	14,3	19,0	32,4
2001	60,1	100	0,2	0,3	14,5	24,1	7,6	12,6	45,4	75,6	16,5	27,4	9,6	16,0	19,3	32,2
2002	60,4	100	0,2	0,3	14,3	23,6	7,5	12,4	46,0	76,1	17,0	28,1	9,4	15,5	19,7	32,6

Veränderung 2002 gegenüber ...

1991	+4,6	+8,3	-0,1	-24,4	-6,0	-29,7	.	.	+10,7	+30,4
1996	+5,2	+9,4	-0,0	-3,5	-3,6	-20,0	-2,3	-23,6	+8,7	+23,5	+2,0	+13,7	+5,4	+138,9	+1,3	+6,8

Noch: 2.4.1 Erwerbstätige 1991 – 2002 nach Wirtschaftsbereichen und Verwaltungsbezirken

Jahr	Erwerbstätige																
	davon in den Wirtschaftsbereichen																
	insgesamt		Land- und Forstwirtschaft; Fischerei				Produzierendes Gewerbe				Dienstleistungsbereiche						
							zusammen		darunter Verarbeitendes Gewerbe		zusammen		Handel, Gastgewerbe und Verkehr		Finanzierung, Vermietung und Unternehmensdienstleister		öffentliche und private Dienstleister
	1 000	%	1 000	%	1 000	%	1 000	%	1 000	%	1 000	%	1 000	%	1 000	%	

Ennepe-Ruhr-Kreis

1991	142,9	100	2,0	1,4	72,2	50,5	.	.	68,7	48,1
1992	142,6	100	1,9	1,4	69,9	49,0	.	.	70,7	49,6
1993	138,8	100	1,9	1,4	64,7	46,7	.	.	72,1	52,0
1994	135,5	100	1,9	1,4	59,7	44,0	.	.	73,9	54,6
1995	133,0	100	1,8	1,4	57,5	43,2	.	.	73,7	55,4
1996	132,5	100	1,7	1,3	56,0	42,2	47,9	36,2	74,8	56,5	29,8	22,5	11,5	8,7	33,5	25,3
1997	133,1	100	1,7	1,3	53,7	40,4	46,1	34,6	77,7	58,3	31,1	23,4	12,4	9,3	34,1	25,6
1998	134,6	100	1,7	1,3	53,9	40,0	46,2	34,3	79,0	58,7	31,7	23,6	13,1	9,7	34,3	25,4
1999	137,4	100	1,9	1,4	53,5	38,9	46,0	33,4	82,0	59,7	32,2	23,4	14,4	10,5	35,4	25,8
2000	140,1	100	1,6	1,1	53,6	38,3	46,2	33,0	84,9	60,6	32,7	23,4	15,6	11,1	36,6	26,1
2001	140,7	100	1,6	1,1	53,5	38,1	46,2	32,8	85,6	60,8	33,1	23,5	15,0	10,7	37,4	26,6
2002	138,6	100	1,6	1,1	51,7	37,3	44,5	32,1	85,3	61,6	32,7	23,6	15,2	11,0	37,5	27,0

Veränderung 2002 gegenüber ...

1991	-4,4	-3,1	-0,4	-22,2	-20,5	-28,4	.	.	+16,6	+24,1
1996	+6,1	+4,6	-0,2	-9,4	-4,3	-7,7	-3,4	-7,1	+10,5	+14,1	+2,9	+9,6	+3,7	+32,4	+4,0	+11,8

Hochsauerlandkreis

1991	130,7	100	5,4	4,1	60,2	46,1	.	.	65,1	49,8
1992	131,6	100	5,3	4,1	60,1	45,7	.	.	66,2	50,3
1993	130,2	100	5,2	4,0	58,0	44,5	.	.	67,0	51,5
1994	130,2	100	4,9	3,8	56,7	43,6	.	.	68,6	52,7
1995	130,7	100	4,6	3,5	56,0	42,8	.	.	70,1	53,7
1996	130,5	100	4,3	3,3	54,6	41,8	43,3	33,2	71,7	54,9	29,6	22,6	9,1	7,0	33,0	25,3
1997	130,3	100	4,2	3,2	54,1	41,5	43,3	33,2	72,0	55,3	29,2	22,4	9,5	7,3	33,4	25,6
1998	132,9	100	4,1	3,1	54,9	41,3	44,1	33,2	73,9	55,6	30,2	22,7	9,9	7,5	33,8	25,4
1999	134,0	100	3,5	2,6	54,9	41,0	44,4	33,2	75,6	56,4	30,8	23,0	10,7	8,0	34,1	25,4
2000	135,1	100	3,6	2,6	54,9	40,7	44,6	33,0	76,6	56,7	30,2	22,4	11,8	8,7	34,6	25,6
2001	134,9	100	3,5	2,6	53,5	39,7	43,9	32,6	78,0	57,8	30,2	22,4	12,2	9,1	35,5	26,3
2002	133,9	100	3,5	2,6	51,0	38,1	42,1	31,5	79,4	59,3	31,3	23,4	12,4	9,2	35,7	26,7

Veränderung 2002 gegenüber ...

1991	+3,2	+2,5	-1,9	-35,6	-9,2	-15,2	.	.	+14,3	+21,9
1996	+3,3	+2,6	-0,8	-18,9	-3,5	-6,5	-1,2	-2,7	+7,7	+10,7	+1,7	+5,7	+3,3	+35,8	+2,7	+8,3

Märkischer Kreis

1991	216,4	100	2,8	1,3	123,4	57,1	.	.	90,1	41,7
1992	214,9	100	2,8	1,3	121,0	56,3	.	.	91,1	42,4
1993	207,4	100	2,8	1,3	112,8	54,4	.	.	91,9	44,3
1994	203,1	100	2,6	1,3	107,4	52,9	.	.	93,1	45,8
1995	201,6	100	2,5	1,2	106,9	53,0	.	.	92,2	45,7
1996	201,2	100	2,4	1,2	105,0	52,2	93,1	46,3	93,7	46,6	37,4	18,6	14,5	7,2	41,9	20,8
1997	203,1	100	2,4	1,2	104,0	51,2	92,7	45,7	96,7	47,6	38,1	18,8	15,3	7,5	43,3	21,3
1998	206,6	100	2,3	1,1	105,8	51,2	94,4	45,7	98,5	47,7	38,4	18,6	16,4	7,9	43,6	21,1
1999	207,8	100	2,3	1,1	105,0	50,5	93,7	45,1	100,6	48,4	39,2	18,9	17,1	8,2	44,3	21,3
2000	211,8	100	2,2	1,0	105,1	49,6	93,8	44,3	104,5	49,3	40,6	19,2	18,4	8,7	45,5	21,5
2001	212,7	100	2,2	1,0	105,0	49,3	93,9	44,2	105,6	49,6	40,9	19,2	18,8	8,9	45,9	21,6
2002	208,7	100	2,1	1,0	100,9	48,3	90,3	43,3	105,7	50,6	40,6	19,4	19,0	9,1	46,1	22,1

Veränderung 2002 gegenüber ...

1991	-7,7	-3,5	-0,6	-22,9	-22,6	-18,3	.	.	+15,5	+17,2
1996	+7,6	+3,8	-0,3	-11,3	-4,1	-3,9	-2,8	-3,0	+12,0	+12,8	+3,2	+8,6	+4,5	+31,3	+4,2	+10,1

Noch: 2.4.1 Erwerbstätige 1991 – 2002 nach Wirtschaftsbereichen und Verwaltungsbezirken

Jahr	Erwerbstätige																
	davon in den Wirtschaftsbereichen																
	insgesamt		Land- und Forstwirtschaft; Fischerei				Produzierendes Gewerbe				Dienstleistungsbereiche						
							zusammen		darunter Verarbeitendes Gewerbe		zusammen		Handel, Gastgewerbe und Verkehr		Finanzierung, Vermietung und Unternehmensdienstleister		öffentliche und private Dienstleister
	1 000	%	1 000	%	1 000	%	1 000	%	1 000	%	1 000	%	1 000	%	1 000	%	

Olpe, Kreis

1991	58,1	100	2,0	3,5	31,4	54,2	.	.	24,6	42,3
1992	59,4	100	2,0	3,4	31,9	53,8	.	.	25,4	42,8
1993	59,6	100	2,0	3,4	31,4	52,7	.	.	26,2	43,9
1994	59,9	100	1,9	3,2	31,1	51,9	.	.	26,9	44,9
1995	60,2	100	1,8	2,9	31,1	51,6	.	.	27,4	45,4
1996	60,2	100	1,7	2,7	30,4	50,5	25,5	42,3	28,1	46,8	12,6	20,9	3,5	5,8	12,1	20,1
1997	61,1	100	1,6	2,6	30,2	49,4	25,4	41,6	29,3	47,9	13,2	21,5	3,9	6,4	12,2	20,0
1998	62,5	100	1,6	2,5	30,7	49,1	26,0	41,6	30,3	48,4	13,7	21,9	4,1	6,6	12,5	20,0
1999	63,8	100	1,5	2,3	30,8	48,4	26,3	41,2	31,4	49,3	14,1	22,2	4,5	7,0	12,8	20,1
2000	65,5	100	1,4	2,1	31,3	47,8	26,9	41,0	32,9	50,1	14,4	22,0	4,7	7,2	13,7	20,9
2001	66,0	100	1,3	2,0	31,3	47,4	27,1	41,1	33,4	50,6	14,6	22,2	4,9	7,4	13,9	21,1
2002	65,5	100	1,4	2,1	30,6	46,7	26,7	40,7	33,5	51,2	14,5	22,1	5,0	7,6	14,1	21,6

Veränderung 2002 gegenüber ...

1991	+7,5	+12,9	-0,7	-33,1	-0,8	-2,6	.	.	+9,0	+36,5
1996	+5,3	+8,8	-0,3	-18,1	+0,2	+0,7	+1,2	+4,7	+5,4	+19,2	+1,9	+15,0	+1,5	+41,4	+2,1	+17,0

Siegen-Wittgenstein, Kreis

1991	142,4	100	2,7	1,9	64,1	45,0	.	.	75,5	53,1
1992	143,6	100	2,7	1,9	64,0	44,6	.	.	76,9	53,5
1993	141,3	100	2,7	1,9	60,3	42,7	.	.	78,3	55,4
1994	139,1	100	2,5	1,8	56,5	40,6	.	.	80,0	57,6
1995	137,3	100	2,3	1,7	54,6	39,7	.	.	80,4	58,6
1996	137,4	100	2,1	1,6	53,1	38,7	43,5	31,7	82,1	59,8	34,8	25,4	13,5	9,8	33,8	24,6
1997	138,1	100	2,1	1,5	53,2	38,5	43,9	31,8	82,8	59,9	34,4	24,9	13,8	10,0	34,6	25,0
1998	139,6	100	2,1	1,5	53,7	38,5	44,4	31,8	83,8	60,1	35,3	25,3	13,4	9,6	35,2	25,2
1999	142,0	100	1,8	1,3	53,8	37,9	44,6	31,4	86,4	60,8	36,6	25,8	14,1	9,9	35,7	25,1
2000	147,4	100	1,8	1,2	53,7	36,4	44,6	30,3	91,9	62,4	39,2	26,6	15,3	10,4	37,4	25,3
2001	147,4	100	1,8	1,2	53,4	36,3	44,5	30,2	92,2	62,5	39,7	26,9	15,5	10,5	37,0	25,1
2002	144,7	100	1,8	1,2	52,3	36,2	43,5	30,1	90,6	62,6	38,4	26,5	15,6	10,8	36,7	25,4

Veränderung 2002 gegenüber ...

1991	+2,4	+1,7	-0,9	-34,6	-11,8	-18,4	.	.	+15,1	+20,0
1996	+7,3	+5,3	-0,4	-17,3	-0,8	-1,6	-0,0	-0,1	+8,5	+10,3	+3,5	+10,1	+2,1	+15,3	+2,9	+8,7

Soest, Kreis

1991	122,8	100	4,9	4,0	50,6	41,2	.	.	67,3	54,8
1992	124,3	100	4,8	3,8	50,4	40,5	.	.	69,1	55,6
1993	124,3	100	4,6	3,7	48,6	39,1	.	.	71,1	57,2
1994	125,4	100	4,3	3,5	48,0	38,2	.	.	73,1	58,3
1995	126,3	100	4,0	3,2	48,6	38,5	.	.	73,7	58,3
1996	127,0	100	3,7	2,9	48,3	38,0	39,4	31,0	75,1	59,1	29,7	23,4	10,0	7,9	35,3	27,8
1997	127,9	100	3,7	2,9	47,7	37,3	39,2	30,7	76,4	59,7	30,3	23,7	10,3	8,0	35,8	28,0
1998	131,1	100	3,7	2,9	48,3	36,8	39,8	30,3	79,1	60,3	31,7	24,1	11,0	8,4	36,5	27,8
1999	134,1	100	3,8	2,8	48,2	35,9	39,8	29,7	82,1	61,2	32,7	24,4	12,1	9,1	37,3	27,8
2000	138,1	100	3,7	2,7	49,1	35,6	40,7	29,5	85,3	61,7	34,3	24,8	12,6	9,1	38,4	27,8
2001	139,6	100	3,7	2,7	48,8	35,0	40,8	29,2	87,1	62,4	35,0	25,1	12,8	9,2	39,3	28,1
2002	138,4	100	3,8	2,7	47,3	34,2	39,9	28,8	87,3	63,1	34,6	25,0	13,5	9,8	39,1	28,3

Veränderung 2002 gegenüber ...

1991	+15,6	+12,7	-1,1	-22,0	-3,3	-6,4	.	.	+19,9	+29,6
1996	+11,3	+8,9	+0,1	+3,4	-0,9	-1,9	+0,5	+1,2	+12,1	+16,2	+4,9	+16,5	+3,5	+34,6	+3,8	+10,7

Noch: 2.4.1 Erwerbstätige 1991 – 2002 nach Wirtschaftsbereichen und Verwaltungsbezirken

Jahr	Erwerbstätige																
	davon in den Wirtschaftsbereichen																
	insgesamt		Land- und Forstwirtschaft; Fischerei				Produzierendes Gewerbe				Dienstleistungsbereiche						
							zusammen		darunter Verarbeitendes Gewerbe		zusammen		Handel, Gastgewerbe und Verkehr		Finanzierung, Vermietung und Unternehmensdienstleister		öffentliche und private Dienstleister
	1 000	%	1 000	%	1 000	%	1 000	%	1 000	%	1 000	%	1 000	%	1 000	%	

Unna, Kreis

1991	146,3	100	2,4	1,6	64,1	43,8	.	.	79,8	54,6
1992	145,6	100	2,4	1,6	61,1	42,0	.	.	82,1	56,4
1993	147,6	100	2,4	1,6	60,7	41,1	.	.	84,5	57,3
1994	139,8	100	2,3	1,7	50,8	36,3	.	.	86,7	62,0
1995	138,8	100	2,2	1,6	48,7	35,1	.	.	87,9	63,3
1996	139,3	100	2,1	1,5	46,8	33,6	33,0	23,7	90,4	64,9	38,4	27,6	11,5	8,3	40,5	29,1
1997	141,1	100	2,2	1,6	45,2	32,1	32,0	22,7	93,6	66,4	41,0	29,0	12,4	8,8	40,2	28,5
1998	141,6	100	2,2	1,5	44,6	31,5	32,4	22,9	94,8	67,0	41,2	29,1	13,2	9,3	40,4	28,5
1999	142,5	100	2,3	1,6	41,9	29,4	31,9	22,4	98,3	69,0	42,8	30,0	14,3	10,0	41,2	28,9
2000	146,3	100	2,3	1,5	41,6	28,4	31,8	21,8	102,4	70,0	44,9	30,7	15,5	10,6	42,1	28,8
2001	148,6	100	2,3	1,5	41,1	27,7	31,7	21,4	105,2	70,8	45,5	30,7	16,7	11,2	43,0	28,9
2002	147,8	100	2,1	1,4	39,8	26,9	30,7	20,8	105,9	71,7	46,1	31,1	17,4	11,8	42,5	28,7

Veränderung 2002 gegenüber ...

1991	+1,5	+1,0	-0,2	-9,7	-24,4	-38,0	.	.	+26,1	+32,7
1996	+8,5	+6,1	+0,1	+3,7	-7,1	-15,1	-2,3	-7,0	+15,5	+17,1	+7,7	+19,9	+5,9	+51,0	+2,0	+4,9

Regierungsbezirk Arnsberg

1991	1 669,2	100	26,7	1,6	712,6	42,7	.	.	929,8	55,7
1992	1 676,8	100	26,6	1,6	700,5	41,8	.	.	949,8	56,6
1993	1 648,4	100	26,1	1,6	661,1	40,1	.	.	961,2	58,3
1994	1 619,9	100	24,8	1,5	619,8	38,3	.	.	975,2	60,2
1995	1 611,4	100	23,5	1,5	605,7	37,6	.	.	982,3	61,0
1996	1 605,2	100	22,0	1,4	588,2	36,6	457,7	28,5	995,1	62,0	398,8	24,8	158,4	9,9	437,9	27,3
1997	1 608,5	100	22,2	1,4	577,9	35,9	452,4	28,1	1 008,4	62,7	397,5	24,7	166,4	10,3	444,6	27,6
1998	1 630,0	100	21,7	1,3	579,3	35,5	454,8	27,9	1 029,1	63,1	403,3	24,7	175,1	10,7	450,7	27,6
1999	1 650,9	100	21,2	1,3	568,5	34,4	452,0	27,4	1 061,3	64,3	412,5	25,0	189,1	11,5	459,7	27,8
2000	1 693,2	100	20,7	1,2	565,2	33,4	450,3	26,6	1 107,3	65,4	426,8	25,2	204,7	12,1	475,8	28,1
2001	1 699,9	100	20,4	1,2	553,1	32,5	443,8	26,1	1 126,4	66,3	431,1	25,4	211,9	12,5	483,3	28,4
2002	1 678,6	100	20,3	1,2	529,3	31,5	424,4	25,3	1 129,0	67,3	426,7	25,4	215,7	12,9	486,6	29,0

Veränderung 2002 gegenüber ...

1991	+9,4	+0,6	-6,4	-24,0	-183,3	-25,7	.	.	+199,2	+21,4
1996	+73,4	+4,6	-1,7	-7,6	-58,9	-10,0	-33,3	-7,3	+134,0	+13,5	+27,9	+7,0	+57,3	+36,2	+48,7	+11,1

Nordrhein-Westfalen

1991	7 970,8	100	152,2	1,9	3 041,0	38,2	.	.	4 777,6	59,9
1992	8 030,6	100	150,2	1,9	2 993,7	37,3	.	.	4 886,7	60,9
1993	7 916,1	100	146,9	1,9	2 834,4	35,8	.	.	4 934,9	62,3
1994	7 827,4	100	139,5	1,8	2 691,7	34,4	.	.	4 996,1	63,8
1995	7 795,0	100	131,5	1,7	2 623,4	33,7	.	.	5 040,2	64,7
1996	7 801,8	100	123,4	1,6	2 550,5	32,7	1 895,8	24,3	5 127,9	65,7	2 020,3	25,9	933,3	12,0	2 174,3	27,9
1997	7 844,7	100	125,5	1,6	2 485,7	31,7	1 859,5	23,7	5 233,5	66,7	2 040,1	26,0	985,4	12,6	2 208,0	28,1
1998	7 980,2	100	125,1	1,6	2 470,5	31,0	1 851,4	23,2	5 384,7	67,5	2 093,8	26,2	1 049,2	13,1	2 241,7	28,1
1999	8 120,7	100	122,9	1,5	2 424,1	29,9	1 821,9	22,4	5 573,7	68,6	2 139,0	26,3	1 143,4	14,1	2 291,3	28,2
2000	8 339,6	100	122,7	1,5	2 412,1	28,9	1 818,0	21,8	5 804,9	69,6	2 205,1	26,4	1 246,8	15,0	2 352,9	28,2
2001	8 398,6	100	122,0	1,5	2 367,6	28,2	1 802,2	21,5	5 909,0	70,4	2 230,8	26,6	1 292,8	15,4	2 385,4	28,4
2002	8 324,7	100	122,0	1,5	2 283,5	27,4	1 740,2	20,9	5 919,1	71,1	2 213,5	26,6	1 317,1	15,8	2 388,5	28,7

Veränderung 2002 gegenüber ...

1991	+353,9	+4,4	-30,2	-19,9	-757,5	-24,9	.	.	+1141,5	+23,9
1996	+522,8	+6,7	-1,4	-1,1	-267,0	-10,5	-155,6	-8,2	+791,2	+15,4	+193,2	+9,6	+383,8	+41,1	+214,2	+9,9

Noch: 2.4.1 Erwerbstätige 1991 – 2002 nach Wirtschaftsbereichen und Verwaltungsbezirken

Jahr	Erwerbstätige															
	davon in den Wirtschaftsbereichen															
	insgesamt		Land- und Forstwirtschaft; Fischerei		Produzierendes Gewerbe				Dienstleistungsbereiche							
					zusammen		darunter Verarbeitendes Gewerbe		zusammen		Handel, Gastgewerbe und Verkehr		Finanzierung, Vermietung und Unternehmensdienstleister		öffentliche und private Dienstleister	
	1 000	%	1 000	%	1 000	%	1 000	%	1 000	%	1 000	%	1 000	%	1 000	%
davon kreisfreie Städte																
1991	3 926,6	100	21,9	0,6	1 286,9	32,8	.	.	2 617,8	66,7
1992	3 958,4	100	21,8	0,6	1 255,4	31,7	.	.	2 681,2	67,7
1993	3 878,8	100	21,5	0,6	1 172,1	30,2	.	.	2 685,1	69,2
1994	3 814,9	100	21,0	0,6	1 095,7	28,7	.	.	2 698,1	70,7
1995	3 776,5	100	20,5	0,5	1 051,4	27,8	.	.	2 704,6	71,6
1996	3 764,6	100	19,5	0,5	1 013,1	26,9	736,5	19,6	2 732,0	72,6	1 014,2	26,9	572,3	15,2	1 145,5	30,4
1997	3 768,8	100	20,0	0,5	980,9	26,0	715,7	19,0	2 767,9	73,4	1 002,4	26,6	603,3	16,0	1 162,2	30,8
1998	3 825,0	100	19,8	0,5	965,9	25,3	705,9	18,5	2 839,2	74,2	1 022,3	26,7	641,7	16,8	1 175,3	30,7
1999	3 890,6	100	20,3	0,5	934,5	24,0	685,7	17,6	2 935,9	75,5	1 039,6	26,7	697,6	17,9	1 198,7	30,8
2000	3 991,3	100	20,6	0,5	921,9	23,1	676,1	16,9	3 048,9	76,4	1 063,9	26,7	760,5	19,1	1 224,5	30,7
2001	4 016,4	100	20,8	0,5	898,0	22,4	662,5	16,5	3 097,6	77,1	1 075,7	26,8	787,5	19,6	1 234,4	30,7
2002	3 979,6	100	21,0	0,5	863,2	21,7	635,2	16,0	3 095,4	77,8	1 065,2	26,8	798,2	20,1	1 231,9	31,0
Veränderung 2002 gegenüber ...																
1991	+53,0	+1,4	-1,0	-4,4	-423,6	-32,9	.	.	+477,6	+18,2
1996	+214,9	+5,7	+1,4	+7,3	-149,9	-14,8	-101,3	-13,8	+363,4	+13,3	+51,0	+5,0	+225,9	+39,5	+86,4	+7,5
Kreise																
1991	4 044,2	100	130,3	3,2	1 754,1	43,4	.	.	2 159,8	53,4
1992	4 072,2	100	128,4	3,2	1 738,3	42,7	.	.	2 205,4	54,2
1993	4 037,4	100	125,4	3,1	1 662,3	41,2	.	.	2 249,7	55,7
1994	4 012,5	100	118,5	3,0	1 596,0	39,8	.	.	2 298,0	57,3
1995	4 018,6	100	111,0	2,8	1 572,0	39,1	.	.	2 335,5	58,1
1996	4 037,2	100	103,8	2,6	1 537,4	38,1	1 159,3	28,7	2 395,9	59,3	1 006,1	24,9	361,0	8,9	1 028,8	25,5
1997	4 075,9	100	105,5	2,6	1 504,7	36,9	1 143,8	28,1	2 465,6	60,5	1 037,7	25,5	382,2	9,4	1 045,8	25,7
1998	4 155,2	100	105,2	2,5	1 504,5	36,2	1 145,5	27,6	2 545,5	61,3	1 071,6	25,8	407,5	9,8	1 066,4	25,7
1999	4 230,1	100	102,6	2,4	1 489,6	35,2	1 136,1	26,9	2 637,8	62,4	1 099,5	26,0	445,8	10,5	1 092,6	25,8
2000	4 348,3	100	102,1	2,3	1 490,3	34,3	1 142,0	26,3	2 756,0	63,4	1 141,2	26,2	486,4	11,2	1 128,4	26,0
2001	4 382,3	100	101,2	2,3	1 469,6	33,5	1 139,7	26,0	2 811,5	64,2	1 155,1	26,4	505,3	11,5	1 151,0	26,3
2002	4 345,1	100	101,1	2,3	1 420,3	32,7	1 105,0	25,4	2 823,7	65,0	1 148,3	26,4	518,9	11,9	1 156,6	26,6
Veränderung 2002 gegenüber ...																
1991	+300,8	+7,4	-29,3	-22,5	-333,8	-19,0	.	.	+663,9	+30,7
1996	+307,9	+7,6	-2,8	-2,7	-117,1	-7,6	-54,3	-4,7	+427,8	+17,9	+142,1	+14,1	+157,9	+43,7	+127,8	+12,4
Ruhgebiet ¹⁾																
1991	1 987,2	100	20,3	1,0	738,0	37,1	.	.	1 228,9	61,8
1992	1 993,6	100	19,9	1,0	720,0	36,1	.	.	1 253,6	62,9
1993	1 962,5	100	19,6	1,0	680,6	34,7	.	.	1 262,3	64,3
1994	1 928,8	100	19,1	1,0	634,3	32,9	.	.	1 275,4	66,1
1995	1 912,9	100	18,5	1,0	607,9	31,8	.	.	1 286,5	67,3
1996	1 907,6	100	17,6	0,9	582,0	30,5	359,2	18,8	1 308,1	68,6	510,5	26,8	230,1	12,1	567,5	29,7
1997	1 909,5	100	18,1	0,9	561,5	29,4	349,4	18,3	1 330,0	69,6	510,8	26,8	243,9	12,8	575,2	30,1
1998	1 930,6	100	18,0	0,9	547,1	28,3	339,7	17,6	1 365,5	70,7	522,8	27,1	259,0	13,4	583,8	30,2
1999	1 958,4	100	18,3	0,9	530,1	27,1	332,9	17,0	1 410,0	72,0	531,9	27,2	280,8	14,3	597,2	30,5
2000	2 008,0	100	18,7	0,9	519,5	25,9	327,4	16,3	1 469,8	73,2	549,4	27,4	305,1	15,2	615,4	30,6
2001	2 017,8	100	18,6	0,9	499,7	24,8	318,3	15,8	1 499,5	74,3	554,0	27,5	318,7	15,8	626,7	31,1
2002	1 994,2	100	18,4	0,9	478,1	24,0	303,5	15,2	1 497,8	75,1	543,3	27,2	327,5	16,4	626,9	31,4
Veränderung 2002 gegenüber ...																
1991	+7,1	+0,4	-1,8	-9,1	-259,9	-35,2	.	.	+268,9	+21,9
1996	+86,6	+4,5	+0,9	+4,9	-103,9	-17,9	-55,6	-15,5	+189,6	+14,5	+32,9	+6,4	+97,3	+42,3	+59,4	+10,5

1) Das Ruhrgebiet umfasst die kreisfreien Städte Duisburg, Essen, Mülheim an der Ruhr, Oberhausen, Bottrop, Gelsenkirchen, Bochum, Dortmund, Hamm und Herne sowie die Kreise Wesel, Recklinghausen und Unna.

2.4.2 Arbeitnehmer/-innen 1991 – 2002 nach Wirtschaftsbereichen und Verwaltungsbezirken

Jahr	Arbeitnehmer/-innen																
	davon in den Wirtschaftsbereichen																
	insgesamt		Land- und Forstwirtschaft; Fischerei				Produzierendes Gewerbe				Dienstleistungsbereiche						
							zusammen		darunter Verarbeitendes Gewerbe		zusammen		Handel, Gastgewerbe und Verkehr		Finanzierung, Vermietung und Unternehmensdienstleister		öffentliche und private Dienstleister
	1 000	%	1 000	%	1 000	%	1 000	%	1 000	%	1 000	%	1 000	%	1 000	%	

Düsseldorf, krfr. Stadt

1991	419,7	100	0,8	0,2	111,3	26,5	.	.	307,6	73,3
1992	424,5	100	0,8	0,2	106,8	25,2	.	.	316,9	74,7
1993	417,3	100	0,8	0,2	99,5	23,9	.	.	316,9	76,0
1994	405,1	100	0,8	0,2	89,6	22,1	.	.	314,7	77,7
1995	398,2	100	0,8	0,2	83,9	21,1	.	.	313,5	78,7
1996	395,0	100	0,8	0,2	81,3	20,6	62,0	15,7	312,9	79,2	118,1	29,9	87,7	22,2	107,1	27,1
1997	391,2	100	0,8	0,2	77,9	19,9	59,4	15,2	312,5	79,9	113,6	29,0	91,1	23,3	107,8	27,6
1998	400,1	100	0,7	0,2	79,5	19,9	61,3	15,3	319,9	79,9	114,0	28,5	97,4	24,3	108,5	27,1
1999	412,6	100	0,8	0,2	75,9	18,4	58,2	14,1	335,9	81,4	118,9	28,8	108,2	26,2	108,8	26,4
2000	419,4	100	0,9	0,2	74,4	17,7	57,4	13,7	344,1	82,1	116,9	27,9	118,7	28,3	108,6	25,9
2001	423,8	100	1,0	0,2	71,9	17,0	55,8	13,2	350,9	82,8	118,5	28,0	123,4	29,1	109,0	25,7
2002	419,7	100	1,0	0,2	70,0	16,7	54,8	13,1	348,8	83,1	115,8	27,6	124,7	29,7	108,3	25,8

Veränderung 2002 gegenüber ...

1991	+0,0	+0,0	+0,2	+21,4	-41,4	-37,2	.	.	+41,2	+13,4
1996	+24,8	+6,3	+0,2	+24,3	-11,3	-13,9	-7,2	-11,6	+35,9	+11,5	-2,3	-2,0	+37,0	+42,1	+1,2	+1,2

Duisburg, krfr. Stadt

1991	212,4	100	0,8	0,4	88,7	41,8	.	.	122,9	57,8
1992	211,8	100	0,9	0,4	86,9	41,0	.	.	124,1	58,6
1993	204,2	100	0,9	0,4	81,2	39,8	.	.	122,2	59,8
1994	197,5	100	0,9	0,4	74,7	37,8	.	.	121,9	61,7
1995	193,1	100	0,8	0,4	69,3	35,9	.	.	123,0	63,7
1996	190,9	100	0,8	0,4	65,7	34,4	46,8	24,5	124,4	65,2	50,7	26,6	18,6	9,7	55,0	28,8
1997	189,4	100	0,8	0,4	63,0	33,2	44,8	23,6	125,6	66,3	50,1	26,4	19,8	10,5	55,7	29,4
1998	194,1	100	0,8	0,4	63,9	32,9	46,0	23,7	129,4	66,7	52,3	26,9	21,8	11,2	55,3	28,5
1999	195,8	100	0,9	0,5	62,6	31,9	44,7	22,8	132,4	67,6	52,6	26,9	23,9	12,2	55,8	28,5
2000	202,3	100	1,0	0,5	61,8	30,5	44,2	21,9	139,5	69,0	55,2	27,3	26,6	13,2	57,8	28,6
2001	200,8	100	1,0	0,5	60,1	29,9	43,4	21,6	139,8	69,6	55,6	27,7	26,3	13,1	57,9	28,8
2002	196,1	100	0,9	0,5	58,1	29,6	41,7	21,3	137,1	69,9	53,7	27,4	26,3	13,4	57,0	29,1

Veränderung 2002 gegenüber ...

1991	-16,3	-7,7	+0,1	+10,8	-30,6	-34,5	.	.	+14,2	+11,5
1996	+5,2	+2,7	+0,1	+18,8	-7,6	-11,6	-5,1	-10,9	+12,7	+10,2	+3,0	+5,9	+7,7	+41,5	+2,0	+3,6

Essen, krfr. Stadt

1991	272,6	100	1,5	0,6	76,0	27,9	.	.	195,1	71,6
1992	275,7	100	1,5	0,5	75,2	27,3	.	.	199,1	72,2
1993	271,6	100	1,5	0,5	70,5	25,9	.	.	199,7	73,5
1994	269,3	100	1,4	0,5	67,1	24,9	.	.	200,8	74,6
1995	265,8	100	1,5	0,6	65,0	24,5	.	.	199,4	75,0
1996	269,5	100	1,4	0,5	63,6	23,6	36,4	13,5	204,4	75,9	70,4	26,1	50,8	18,9	83,2	30,9
1997	267,3	100	1,6	0,6	61,2	22,9	35,7	13,3	204,5	76,5	68,3	25,6	52,5	19,6	83,7	31,3
1998	269,9	100	1,6	0,6	59,2	21,9	34,3	12,7	209,2	77,5	69,9	25,9	54,6	20,2	84,6	31,3
1999	274,5	100	1,7	0,6	58,8	21,4	34,1	12,4	214,0	78,0	69,4	25,3	59,0	21,5	85,6	31,2
2000	279,0	100	1,7	0,6	57,9	20,7	33,6	12,1	219,5	78,7	69,6	25,0	65,6	23,5	84,2	30,2
2001	282,1	100	1,7	0,6	56,6	20,1	33,0	11,7	223,8	79,3	70,2	24,9	67,9	24,1	85,7	30,4
2002	276,3	100	1,7	0,6	54,7	19,8	31,9	11,5	220,0	79,6	67,8	24,5	67,2	24,3	85,1	30,8

Veränderung 2002 gegenüber ...

1991	+3,7	+1,4	+0,1	+9,6	-21,3	-28,1	.	.	+24,9	+12,8
1996	+6,9	+2,6	+0,2	+15,9	-8,9	-14,1	-4,5	-12,4	+15,6	+7,6	-2,6	-3,7	+16,3	+32,1	+1,9	+2,3

Noch: 2.4.2 Arbeitnehmer/-innen 1991 – 2002 nach Wirtschaftsbereichen und Verwaltungsbezirken

Jahr	Arbeitnehmer/-innen															
	davon in den Wirtschaftsbereichen															
	insgesamt		Land- und Forstwirtschaft; Fischerei				Produzierendes Gewerbe				Dienstleistungsbereiche					
							zusammen		darunter Verarbeitendes Gewerbe		zusammen		Handel, Gastgewerbe und Verkehr		Finanzierung, Vermietung und Unternehmensdienstleister	
	1 000	%	1 000	%	1 000	%	1 000	%	1 000	%	1 000	%	1 000	%	1 000	%

Krefeld, krfr. Stadt

1991	117,8	100	0,7	0,6	53,0	45,0	.	.	64,0	54,4
1992	115,1	100	0,7	0,6	50,2	43,6	.	.	64,1	55,7
1993	110,3	100	0,7	0,6	45,8	41,5	.	.	63,7	57,8
1994	108,1	100	0,7	0,7	43,1	39,9	.	.	64,2	59,4
1995	108,8	100	0,7	0,7	42,1	38,7	.	.	65,9	60,6
1996	107,6	100	0,7	0,7	40,6	37,8	33,9	31,5	66,3	61,6	28,1	26,1	11,3	10,5	26,9	25,0
1997	106,7	100	0,7	0,7	39,2	36,7	32,8	30,7	66,8	62,6	27,7	25,9	11,7	11,0	27,4	25,7
1998	105,8	100	0,7	0,7	37,9	35,8	31,8	30,1	67,1	63,5	26,2	24,8	13,4	12,7	27,5	26,0
1999	109,1	100	0,8	0,7	37,1	34,0	31,2	28,6	71,2	65,3	27,5	25,2	15,6	14,3	28,0	25,7
2000	110,2	100	0,8	0,7	37,0	33,6	31,3	28,4	72,4	65,7	26,8	24,3	17,0	15,4	28,6	25,9
2001	110,2	100	0,8	0,7	36,8	33,4	31,5	28,6	72,6	65,9	26,7	24,2	17,0	15,4	28,9	26,3
2002	109,7	100	0,8	0,7	35,3	32,2	30,6	27,9	73,6	67,1	27,9	25,5	16,8	15,3	28,9	26,3

Veränderung 2002 gegenüber ...

1991	-8,1	-6,9	+0,0	+4,8	-17,6	-33,3	.	.	+9,5	+14,9
1996	+2,0	+1,9	+0,1	+11,3	-5,3	-13,0	-3,2	-9,6	+7,3	+10,9	-0,2	-0,6	+5,4	+48,0	+2,0	+7,4

Mönchengladbach, krfr. Stadt

1991	108,7	100	0,5	0,5	44,4	40,9	.	.	63,7	58,7
1992	108,6	100	0,6	0,5	43,0	39,6	.	.	65,1	59,9
1993	106,2	100	0,6	0,6	40,2	37,8	.	.	65,4	61,6
1994	104,5	100	0,6	0,6	37,8	36,2	.	.	66,1	63,2
1995	105,2	100	0,6	0,6	36,8	34,9	.	.	67,9	64,5
1996	104,4	100	0,6	0,6	35,1	33,6	27,1	26,0	68,7	65,8	28,7	27,5	11,9	11,4	28,0	26,8
1997	104,3	100	0,7	0,7	33,5	32,1	25,7	24,6	70,1	67,2	28,2	27,0	12,9	12,4	29,0	27,8
1998	105,9	100	0,8	0,7	32,8	31,0	25,2	23,8	72,3	68,3	29,0	27,4	13,7	13,0	29,6	27,9
1999	107,8	100	0,8	0,8	31,7	29,4	24,3	22,5	75,3	69,9	29,8	27,6	15,2	14,1	30,4	28,2
2000	110,4	100	0,8	0,7	31,7	28,7	24,4	22,1	77,9	70,5	30,6	27,8	16,4	14,8	30,9	27,9
2001	111,5	100	0,8	0,7	31,1	27,9	24,2	21,7	79,6	71,4	31,9	28,6	16,6	14,9	31,0	27,8
2002	110,8	100	0,8	0,7	30,1	27,2	23,4	21,1	79,8	72,1	33,0	29,8	15,7	14,2	31,0	28,0

Veränderung 2002 gegenüber ...

1991	+2,1	+1,9	+0,3	+52,7	-14,3	-32,1	.	.	+16,1	+25,2
1996	+6,4	+6,1	+0,2	+39,0	-5,0	-14,1	-3,8	-13,9	+11,1	+16,2	+4,3	+15,0	+3,8	+31,6	+3,0	+10,9

Mülheim an der Ruhr, krfr. Stadt

1991	73,6	100	0,5	0,7	32,4	43,9	.	.	40,8	55,4
1992	73,1	100	0,6	0,8	31,0	42,3	.	.	41,6	56,9
1993	71,1	100	0,6	0,8	28,7	40,4	.	.	41,8	58,8
1994	69,3	100	0,6	0,8	26,6	38,3	.	.	42,2	60,9
1995	68,5	100	0,6	0,8	25,2	36,7	.	.	42,8	62,5
1996	67,7	100	0,5	0,8	24,0	35,5	17,2	25,5	43,1	63,7	20,3	29,9	7,4	11,0	15,4	22,8
1997	68,0	100	0,5	0,8	23,4	34,4	16,9	24,8	44,0	64,8	20,3	29,8	8,1	12,0	15,6	23,0
1998	69,1	100	0,5	0,8	22,9	33,1	16,4	23,8	45,7	66,2	20,2	29,2	9,7	14,1	15,8	22,9
1999	69,6	100	0,6	0,8	21,5	30,9	15,4	22,1	47,5	68,3	20,9	30,0	10,1	14,6	16,5	23,7
2000	69,8	100	0,5	0,8	20,0	28,7	14,3	20,5	49,3	70,6	21,4	30,6	10,6	15,2	17,3	24,8
2001	70,6	100	0,5	0,8	19,6	27,8	14,0	19,9	50,4	71,4	21,5	30,5	11,1	15,8	17,7	25,1
2002	70,1	100	0,5	0,8	19,3	27,5	13,9	19,8	50,3	71,7	21,6	30,8	11,1	15,8	17,5	25,0

Veränderung 2002 gegenüber ...

1991	-3,6	-4,8	+0,0	+6,9	-13,1	-40,4	.	.	+9,5	+23,2
1996	+2,4	+3,5	+0,0	+2,4	-4,7	-19,7	-3,3	-19,3	+7,1	+16,5	+1,3	+6,6	+3,7	+49,7	+2,1	+13,6

Noch: 2.4.2 Arbeitnehmer/-innen 1991 – 2002 nach Wirtschaftsbereichen und Verwaltungsbezirken

Jahr	Arbeitnehmer/-innen															
	davon in den Wirtschaftsbereichen															
	insgesamt	Land- und Forstwirtschaft; Fischerei				Produzierendes Gewerbe				Dienstleistungsbereiche						
		zusammen		darunter Verarbeitendes Gewerbe		zusammen		Handel, Gastgewerbe und Verkehr		Finanzierung, Vermietung und Unternehmensdienstleister		öffentliche und private Dienstleister				
1 000	%	1 000	%	1 000	%	1 000	%	1 000	%	1 000	%	1 000	%	1 000	%	

Oberhausen, krfr. Stadt

1991	81,3	100	0,6	0,7	32,9	40,5	.	.	47,8	58,8
1992	81,0	100	0,5	0,6	31,0	38,3	.	.	49,5	61,1
1993	79,5	100	0,4	0,5	29,4	37,0	.	.	49,7	62,5
1994	78,2	100	0,5	0,6	27,5	35,2	.	.	50,2	64,2
1995	78,3	100	0,5	0,6	26,3	33,6	.	.	51,5	65,8
1996	74,3	100	0,4	0,6	21,3	28,7	14,0	18,8	52,5	70,7	20,0	26,9	11,6	15,6	21,0	28,2
1997	76,1	100	0,4	0,6	20,4	26,8	13,3	17,5	55,3	72,6	20,8	27,4	12,7	16,7	21,7	28,6
1998	76,7	100	0,4	0,6	19,3	25,1	12,2	15,9	57,0	74,3	21,7	28,2	13,1	17,0	22,3	29,1
1999	80,0	100	0,5	0,6	18,4	23,0	11,5	14,4	61,1	76,3	23,2	29,0	14,9	18,7	22,9	28,6
2000	82,1	100	0,5	0,6	19,0	23,2	12,3	15,0	62,5	76,2	23,6	28,7	15,6	19,1	23,3	28,4
2001	83,3	100	0,5	0,6	18,4	22,1	12,0	14,4	64,3	77,3	23,8	28,6	16,6	20,0	23,9	28,8
2002	82,8	100	0,5	0,6	17,1	20,7	10,8	13,0	65,2	78,7	23,8	28,7	17,7	21,3	23,7	28,7

Veränderung 2002 gegenüber ...

1991	+1,5	+1,8	-0,1	-11,3	-15,8	-48,0	.	.	+17,4	+36,4
1996	+8,5	+11,4	+0,1	+15,4	-4,2	-19,8	-3,2	-23,1	+12,6	+24,0	+3,8	+19,0	+6,1	+52,6	+2,7	+13,0

Remscheid, krfr. Stadt

1991	63,3	100	0,3	0,4	37,1	58,6	.	.	25,9	40,9
1992	63,8	100	0,3	0,5	37,1	58,1	.	.	26,4	41,4
1993	61,8	100	0,4	0,6	34,8	56,2	.	.	26,7	43,2
1994	59,7	100	0,3	0,5	32,4	54,2	.	.	27,0	45,3
1995	58,2	100	0,3	0,6	31,5	54,1	.	.	26,4	45,3
1996	57,0	100	0,4	0,6	30,1	52,8	26,9	47,2	26,6	46,6	9,9	17,3	5,0	8,7	11,8	20,6
1997	56,4	100	0,3	0,5	29,0	51,5	26,0	46,1	27,0	47,9	10,2	18,0	5,3	9,4	11,5	20,5
1998	56,8	100	0,3	0,6	28,8	50,7	25,7	45,3	27,7	48,8	10,4	18,3	5,7	10,0	11,6	20,5
1999	55,9	100	0,3	0,6	26,9	48,1	23,8	42,7	28,7	51,3	10,2	18,3	6,5	11,6	11,9	21,4
2000	56,7	100	0,3	0,5	26,5	46,8	23,6	41,7	29,9	52,7	10,6	18,6	7,1	12,6	12,2	21,4
2001	56,5	100	0,3	0,6	26,3	46,5	23,3	41,2	29,9	52,9	10,3	18,2	7,3	13,0	12,3	21,8
2002	55,4	100	0,4	0,8	24,9	45,0	22,3	40,3	30,0	54,2	10,7	19,3	7,2	13,0	12,1	21,9

Veränderung 2002 gegenüber ...

1991	-8,0	-12,6	+0,1	+50,0	-12,2	-32,9	.	.	+4,1	+15,8
1996	-1,7	-2,9	+0,1	+18,3	-5,2	-17,2	-4,6	-17,1	+3,4	+12,9	+0,8	+8,0	+2,3	+45,8	+0,4	+3,2

Solingen, krfr. Stadt

1991	67,8	100	0,6	0,9	35,2	51,8	.	.	32,0	47,2
1992	67,6	100	0,3	0,5	34,1	50,4	.	.	33,2	49,1
1993	64,1	100	0,3	0,4	30,6	47,8	.	.	33,2	51,8
1994	62,3	100	0,3	0,4	28,6	45,9	.	.	33,4	53,7
1995	61,5	100	0,3	0,5	27,5	44,6	.	.	33,8	54,9
1996	60,4	100	0,3	0,4	26,4	43,7	23,0	38,1	33,8	55,9	13,2	21,9	4,9	8,1	15,6	25,9
1997	61,1	100	0,2	0,4	25,6	41,9	22,3	36,5	35,3	57,7	13,3	21,8	5,9	9,6	16,1	26,3
1998	61,6	100	0,3	0,4	25,2	40,8	21,9	35,6	36,2	58,7	13,5	22,0	6,3	10,3	16,3	26,5
1999	61,9	100	0,3	0,5	24,9	40,2	21,7	35,1	36,7	59,3	13,5	21,9	6,7	10,9	16,4	26,6
2000	64,1	100	0,3	0,5	25,3	39,5	22,1	34,4	38,4	60,0	14,2	22,1	7,1	11,1	17,1	26,7
2001	64,0	100	0,3	0,5	25,0	39,0	22,0	34,3	38,7	60,5	14,1	22,1	7,2	11,3	17,4	27,2
2002	62,6	100	0,3	0,5	24,0	38,4	21,2	33,8	38,3	61,1	13,8	22,0	7,3	11,7	17,2	27,4

Veränderung 2002 gegenüber ...

1991	-5,2	-7,7	-0,3	-50,3	-11,1	-31,7	.	.	+6,3	+19,6
1996	+2,2	+3,7	+0,1	+20,9	-2,4	-9,0	-1,9	-8,1	+4,5	+13,5	+0,6	+4,3	+2,4	+49,7	+1,5	+9,9

Noch: 2.4.2 Arbeitnehmer/-innen 1991 – 2002 nach Wirtschaftsbereichen und Verwaltungsbezirken

Jahr	Arbeitnehmer/-innen															
	davon in den Wirtschaftsbereichen															
	insgesamt	Land- und Forstwirtschaft; Fischerei				Produzierendes Gewerbe				Dienstleistungsbereiche						
		zusammen		darunter Verarbeitendes Gewerbe		zusammen		Handel, Gastgewerbe und Verkehr		Finanzierung, Vermietung und Unternehmensdienstleister		öffentliche und private Dienstleister				
1 000	%	1 000	%	1 000	%	1 000	%	1 000	%	1 000	%	1 000	%	1 000	%	

Wuppertal, krfr. Stadt

1991	175,6	100	0,8	0,5	74,6	42,5	.	.	100,2	57,1
1992	173,8	100	0,9	0,5	72,1	41,5	.	.	100,9	58,0
1993	166,8	100	0,9	0,5	66,6	39,9	.	.	99,4	59,6
1994	160,5	100	0,8	0,5	61,3	38,2	.	.	98,3	61,3
1995	154,8	100	0,8	0,5	57,6	37,2	.	.	96,4	62,3
1996	154,3	100	0,8	0,5	55,3	35,9	45,6	29,5	98,2	63,6	35,1	22,8	20,0	13,0	43,0	27,9
1997	154,7	100	0,8	0,5	54,1	35,0	44,5	28,8	99,8	64,5	35,0	22,6	20,5	13,3	44,3	28,6
1998	154,9	100	0,8	0,5	52,9	34,1	43,2	27,9	101,2	65,3	35,6	23,0	22,2	14,4	43,3	28,0
1999	156,1	100	0,8	0,5	51,2	32,8	41,8	26,8	104,1	66,7	36,0	23,1	23,9	15,3	44,2	28,3
2000	160,5	100	0,8	0,5	49,7	31,0	40,4	25,2	110,0	68,6	37,5	23,3	26,9	16,8	45,7	28,5
2001	159,9	100	0,8	0,5	48,3	30,2	39,5	24,7	110,8	69,3	37,4	23,4	28,0	17,5	45,4	28,4
2002	155,5	100	0,9	0,6	46,2	29,7	37,6	24,2	108,4	69,7	36,6	23,6	26,8	17,2	45,0	28,9

Veränderung 2002 gegenüber ...

1991	-20,2	-11,5	+0,1	+8,0	-28,4	-38,0	.	.	+8,1	+8,1
1996	+1,1	+0,7	+0,0	+5,9	-9,1	-16,5	-8,0	-17,6	+10,2	+10,4	+1,5	+4,2	+6,8	+33,8	+1,9	+4,5

Kleve, Kreis

1991	95,7	100	3,5	3,6	32,3	33,8	.	.	59,9	62,6
1992	95,3	100	3,6	3,7	32,0	33,6	.	.	59,7	62,7
1993	94,7	100	3,5	3,7	30,5	32,2	.	.	60,7	64,1
1994	94,7	100	3,4	3,6	29,9	31,5	.	.	61,4	64,8
1995	94,6	100	3,5	3,7	29,7	31,3	.	.	61,5	65,0
1996	96,3	100	3,6	3,7	29,6	30,7	20,6	21,4	63,1	65,6	24,5	25,5	7,4	7,7	31,1	32,3
1997	98,3	100	3,9	4,0	29,3	29,8	20,7	21,1	65,1	66,2	25,6	26,1	7,7	7,8	31,8	32,3
1998	100,7	100	4,2	4,2	29,3	29,1	20,8	20,7	67,1	66,7	26,7	26,5	8,1	8,0	32,4	32,2
1999	103,0	100	4,4	4,3	29,3	28,5	21,1	20,5	69,3	67,3	27,3	26,5	8,5	8,2	33,5	32,5
2000	105,7	100	4,4	4,2	29,3	27,7	21,1	19,9	72,0	68,1	28,3	26,8	9,5	9,0	34,2	32,3
2001	106,0	100	4,5	4,3	28,7	27,1	20,8	19,6	72,8	68,7	28,7	27,1	10,0	9,4	34,1	32,1
2002	106,1	100	4,8	4,5	27,6	26,0	19,8	18,7	73,7	69,5	28,9	27,3	10,5	9,9	34,2	32,2

Veränderung 2002 gegenüber ...

1991	+10,3	+10,8	+1,3	+38,4	-4,7	-14,7	.	.	+13,7	+22,9
1996	+9,8	+10,2	+1,2	+33,9	-2,0	-6,7	-0,8	-3,9	+10,6	+16,7	+4,4	+18,0	+3,1	+41,6	+3,1	+9,8

Mettmann, Kreis

1991	194,1	100	1,1	0,6	90,3	46,5	.	.	102,7	52,9
1992	198,1	100	1,1	0,6	90,1	45,5	.	.	106,9	54,0
1993	192,0	100	1,1	0,6	84,1	43,8	.	.	106,8	55,6
1994	188,9	100	1,1	0,6	80,5	42,6	.	.	107,2	56,8
1995	189,8	100	1,1	0,6	80,0	42,1	.	.	108,7	57,3
1996	190,3	100	1,2	0,6	77,9	40,9	66,0	34,7	111,3	58,5	52,8	27,8	20,8	10,9	37,6	19,8
1997	191,9	100	1,3	0,7	76,5	39,9	64,8	33,8	114,1	59,5	56,9	29,6	19,1	10,0	38,1	19,8
1998	195,9	100	1,4	0,7	76,1	38,8	64,6	33,0	118,4	60,4	59,8	30,5	19,7	10,1	38,9	19,9
1999	198,5	100	1,4	0,7	74,6	37,6	63,6	32,0	122,5	61,7	60,1	30,3	22,5	11,3	39,8	20,1
2000	204,2	100	1,5	0,7	71,6	35,0	60,5	29,6	131,1	64,2	64,1	31,4	26,3	12,9	40,8	20,0
2001	205,7	100	1,5	0,8	70,2	34,1	59,7	29,0	133,9	65,1	64,9	31,5	27,4	13,3	41,6	20,2
2002	203,4	100	1,6	0,8	67,7	33,3	57,5	28,3	134,1	66,0	64,4	31,7	28,3	13,9	41,5	20,4

Veränderung 2002 gegenüber ...

1991	+9,3	+4,8	+0,5	+46,2	-22,6	-25,1	.	.	+31,4	+30,6
1996	+13,1	+6,9	+0,4	+35,2	-10,2	-13,1	-8,5	-12,9	+22,9	+20,5	+11,6	+21,9	+7,5	+35,9	+3,8	+10,2

Noch: 2.4.2 Arbeitnehmer/-innen 1991 – 2002 nach Wirtschaftsbereichen und Verwaltungsbezirken

Jahr	Arbeitnehmer/-innen															
	davon in den Wirtschaftsbereichen															
	insgesamt	Land- und Forstwirtschaft; Fischerei				Produzierendes Gewerbe				Dienstleistungsbereiche						
						zusammen		darunter Verarbeitendes Gewerbe		zusammen		Handel, Gastgewerbe und Verkehr		Finanzierung, Vermietung und Unternehmensdienstleister		öffentliche und private Dienstleister
	1 000	%	1 000	%	1 000	%	1 000	%	1 000	%	1 000	%	1 000	%	1 000	%

Neuss, Kreis

1991	144,5	100	1,5	1,1	61,6	42,6	.	.	81,4	56,3
1992	146,4	100	1,6	1,1	60,7	41,4	.	.	84,2	57,5
1993	145,7	100	1,6	1,1	57,9	39,7	.	.	86,2	59,2
1994	147,0	100	1,6	1,1	56,9	38,7	.	.	88,4	60,2
1995	147,6	100	1,6	1,1	55,4	37,5	.	.	90,6	61,4
1996	146,5	100	1,7	1,1	53,8	36,7	40,2	27,4	91,0	62,1	42,1	28,8	14,0	9,5	34,9	23,8
1997	147,7	100	1,7	1,2	52,4	35,5	39,2	26,5	93,5	63,3	43,5	29,4	14,8	10,1	35,2	23,8
1998	150,2	100	1,8	1,2	51,5	34,3	38,0	25,3	96,9	64,5	44,7	29,8	15,7	10,5	36,5	24,3
1999	153,0	100	1,9	1,2	50,4	33,0	36,8	24,1	100,7	65,8	45,8	29,9	17,8	11,6	37,1	24,3
2000	158,0	100	1,9	1,2	49,7	31,5	36,7	23,2	106,4	67,3	48,2	30,5	19,7	12,5	38,6	24,4
2001	159,2	100	1,9	1,2	48,1	30,2	35,9	22,5	109,3	68,6	49,2	30,9	20,3	12,8	39,7	25,0
2002	159,1	100	1,9	1,2	46,5	29,2	34,8	21,9	110,7	69,6	49,7	31,2	21,1	13,3	39,9	25,1

Veränderung 2002 gegenüber ...

1991	+14,6	+10,1	+0,3	+22,1	-15,1	-24,5	.	.	+29,3	+36,0
1996	+12,5	+8,6	+0,2	+11,3	-7,3	-13,6	-5,3	-13,3	+19,7	+21,6	+7,5	+17,9	+7,2	+51,2	+5,0	+14,3

Viersen, Kreis

1991	95,1	100	1,5	1,6	43,6	45,8	.	.	50,0	52,6
1992	95,9	100	1,6	1,6	42,5	44,4	.	.	51,8	54,0
1993	95,6	100	1,6	1,7	40,6	42,4	.	.	53,4	55,9
1994	94,4	100	1,6	1,7	38,6	40,8	.	.	54,3	57,5
1995	95,6	100	1,6	1,7	38,4	40,2	.	.	55,6	58,1
1996	96,4	100	1,6	1,7	37,5	38,9	30,1	31,2	57,3	59,4	25,6	26,5	7,5	7,7	24,2	25,1
1997	98,1	100	1,8	1,8	36,4	37,2	29,3	29,9	59,9	61,0	27,0	27,6	8,2	8,3	24,7	25,1
1998	100,3	100	2,0	2,0	35,9	35,8	29,0	28,9	62,4	62,2	27,3	27,2	10,1	10,1	25,1	25,0
1999	101,8	100	2,0	2,0	36,4	35,7	29,6	29,1	63,4	62,3	27,0	26,5	10,8	10,6	25,6	25,1
2000	104,8	100	2,1	2,0	36,1	34,5	29,4	28,0	66,6	63,6	28,2	26,9	12,1	11,5	26,3	25,1
2001	105,4	100	2,1	2,0	35,3	33,5	28,7	27,2	68,0	64,5	28,1	26,6	12,6	12,0	27,3	25,9
2002	105,1	100	2,4	2,2	33,9	32,3	27,6	26,3	68,8	65,5	28,4	27,0	13,1	12,4	27,3	26,0

Veränderung 2002 gegenüber ...

1991	+10,0	+10,5	+0,9	+57,9	-9,7	-22,2	.	.	+18,8	+37,6
1996	+8,7	+9,0	+0,7	+43,9	-3,6	-9,6	-2,5	-8,2	+11,5	+20,2	+2,8	+11,1	+5,6	+75,2	+3,1	+12,8

Wesel, Kreis

1991	145,7	100	2,1	1,4	64,5	44,2	.	.	79,1	54,3
1992	145,7	100	2,2	1,5	61,6	42,3	.	.	81,9	56,2
1993	144,1	100	2,1	1,5	58,4	40,5	.	.	83,5	58,0
1994	143,5	100	2,2	1,5	55,9	39,0	.	.	85,4	59,5
1995	143,2	100	2,2	1,6	54,1	37,8	.	.	86,9	60,7
1996	143,6	100	2,2	1,6	52,8	36,7	26,3	18,3	88,7	61,7	35,6	24,8	11,2	7,8	41,8	29,1
1997	144,3	100	2,2	1,6	50,8	35,2	25,9	18,0	91,2	63,2	37,2	25,8	11,6	8,0	42,4	29,4
1998	147,9	100	2,3	1,6	50,7	34,3	26,3	17,8	94,9	64,2	39,0	26,3	12,5	8,4	43,5	29,4
1999	151,9	100	2,3	1,5	50,7	33,4	26,3	17,3	98,8	65,1	40,0	26,3	13,9	9,1	44,9	29,6
2000	156,8	100	2,5	1,6	51,5	32,8	27,1	17,3	102,9	65,6	41,2	26,3	15,3	9,8	46,3	29,5
2001	159,0	100	2,4	1,5	51,1	32,1	27,3	17,2	105,5	66,3	41,8	26,3	16,2	10,2	47,4	29,8
2002	158,2	100	2,4	1,5	48,7	30,8	26,5	16,7	107,1	67,7	42,4	26,8	17,0	10,8	47,7	30,1

Veränderung 2002 gegenüber ...

1991	+12,5	+8,6	+0,3	+14,9	-15,8	-24,5	.	.	+28,0	+35,4
1996	+14,6	+10,2	+0,2	+8,0	-4,1	-7,7	+0,1	+0,6	+18,5	+20,9	+6,8	+19,1	+5,8	+52,0	+5,9	+14,0

Noch: 2.4.2 Arbeitnehmer/-innen 1991 – 2002 nach Wirtschaftsbereichen und Verwaltungsbezirken

Jahr	Arbeitnehmer/-innen															
	davon in den Wirtschaftsbereichen															
	insgesamt		Land- und Forstwirtschaft; Fischerei				Produzierendes Gewerbe				Dienstleistungsbereiche					
							zusammen		darunter Verarbeitendes Gewerbe		zusammen		Handel, Gastgewerbe und Verkehr		Finanzierung, Vermietung und Unternehmensdienstleister	
	1 000	%	1 000	%	1 000	%	1 000	%	1 000	%	1 000	%	1 000	%	1 000	%

Regierungsbezirk Düsseldorf

1991	2 268,1	100	17,0	0,7	877,9	38,7	.	.	1 373,3	60,5
1992	2 276,5	100	17,0	0,7	854,1	37,5	.	.	1 405,3	61,7
1993	2 224,9	100	17,0	0,8	798,6	35,9	.	.	1 409,3	63,3
1994	2 183,2	100	16,8	0,8	750,6	34,4	.	.	1 415,7	64,8
1995	2 163,4	100	17,0	0,8	722,6	33,4	.	.	1 423,8	65,8
1996	2 154,3	100	17,0	0,8	695,0	32,3	516,2	24,0	1 442,2	66,9	575,3	26,7	290,2	13,5	576,7	26,8
1997	2 155,5	100	18,0	0,8	672,8	31,2	501,1	23,2	1 464,8	68,0	577,6	26,8	302,0	14,0	585,1	27,1
1998	2 189,9	100	18,8	0,9	665,7	30,4	496,8	22,7	1 505,4	68,7	590,2	27,0	324,0	14,8	591,2	27,0
1999	2 231,5	100	19,4	0,9	650,6	29,2	484,1	21,7	1 561,5	70,0	602,3	27,0	357,6	16,0	601,6	27,0
2000	2 283,9	100	19,9	0,9	641,5	28,1	478,4	20,9	1 622,4	71,0	616,1	27,0	394,5	17,3	611,8	26,8
2001	2 297,9	100	20,2	0,9	627,4	27,3	470,9	20,5	1 650,3	71,8	622,7	27,1	408,2	17,8	619,4	27,0
2002	2 270,8	100	20,9	0,9	604,1	26,6	454,4	20,0	1 645,8	72,5	618,6	27,2	410,8	18,1	616,5	27,1

Veränderung 2002 gegenüber ...

1991	+2,7	+0,1	+3,9	+23,2	-273,8	-31,2	.	.	+272,5	+19,8
1996	+116,5	+5,4	+3,8	+22,5	-90,9	-13,1	-61,8	-12,0	+203,6	+14,1	+43,3	+7,5	+120,6	+41,6	+39,7	+6,9

Aachen, krfr. Stadt

1991	135,0	100	0,4	0,3	35,2	26,1	.	.	99,4	73,6
1992	136,0	100	0,4	0,3	34,5	25,4	.	.	101,1	74,3
1993	134,6	100	0,4	0,3	33,6	25,0	.	.	100,6	74,7
1994	132,9	100	0,4	0,3	31,7	23,8	.	.	100,8	75,8
1995	130,5	100	0,5	0,3	31,2	23,9	.	.	98,9	75,8
1996	130,3	100	0,4	0,3	30,3	23,2	24,8	19,0	99,5	76,4	28,8	22,1	20,6	15,8	50,2	38,5
1997	132,3	100	0,5	0,3	29,7	22,5	24,6	18,6	102,1	77,2	28,6	21,7	21,5	16,3	51,9	39,2
1998	135,2	100	0,5	0,4	29,8	22,0	24,9	18,4	104,9	77,6	29,0	21,5	22,8	16,9	53,1	39,3
1999	139,2	100	0,4	0,3	29,1	20,9	24,4	17,5	109,6	78,7	30,0	21,5	25,1	18,0	54,5	39,2
2000	146,3	100	0,4	0,3	28,9	19,8	24,3	16,6	117,0	79,9	32,6	22,3	28,3	19,4	56,0	38,3
2001	147,9	100	0,4	0,3	28,3	19,2	24,0	16,2	119,1	80,5	33,1	22,4	29,7	20,1	56,3	38,1
2002	147,0	100	0,4	0,3	26,8	18,2	22,8	15,5	119,8	81,5	31,9	21,7	30,7	20,9	57,2	38,9

Veränderung 2002 gegenüber ...

1991	+12,0	+8,9	+0,0	+11,2	-8,4	-23,8	.	.	+20,4	+20,5
1996	+16,8	+12,9	+0,0	+0,5	-3,5	-11,4	-2,0	-8,2	+20,2	+20,3	+3,1	+10,8	+10,1	+49,3	+7,0	+13,9

Bonn, krfr. Stadt

1991	175,2	100	0,5	0,3	28,2	16,1	.	.	146,6	83,6
1992	183,7	100	0,5	0,3	27,4	14,9	.	.	155,8	84,8
1993	184,1	100	0,5	0,3	26,8	14,5	.	.	156,9	85,2
1994	184,3	100	0,5	0,3	25,8	14,0	.	.	158,1	85,8
1995	185,1	100	0,5	0,3	25,1	13,6	.	.	159,5	86,2
1996	186,0	100	0,4	0,2	24,4	13,1	18,7	10,1	161,2	86,7	40,6	21,8	24,7	13,3	95,9	51,6
1997	185,2	100	0,5	0,3	23,6	12,7	18,9	10,2	161,1	87,0	39,2	21,2	26,2	14,1	95,7	51,7
1998	188,3	100	0,4	0,2	24,0	12,7	19,3	10,3	164,0	87,1	40,0	21,2	28,5	15,1	95,5	50,7
1999	193,9	100	0,5	0,2	24,0	12,4	19,5	10,0	169,4	87,4	42,5	21,9	31,5	16,2	95,5	49,2
2000	196,5	100	0,5	0,3	25,0	12,7	20,0	10,2	171,0	87,0	42,7	21,7	36,0	18,3	92,3	47,0
2001	195,9	100	0,5	0,2	24,6	12,6	20,0	10,2	170,8	87,2	42,6	21,8	36,1	18,4	92,0	47,0
2002	200,4	100	0,5	0,2	23,9	11,9	19,5	9,7	176,1	87,8	47,8	23,9	37,6	18,8	90,6	45,2

Veränderung 2002 gegenüber ...

1991	+25,2	+14,4	+0,0	+0,4	-4,3	-15,2	.	.	+29,5	+20,1
1996	+14,5	+7,8	+0,1	+12,4	-0,5	-2,1	+0,7	+3,8	+14,9	+9,2	+7,3	+17,9	+13,0	+52,6	-5,3	-5,6

Noch: 2.4.2 Arbeitnehmer/-innen 1991 – 2002 nach Wirtschaftsbereichen und Verwaltungsbezirken

Jahr	Arbeitnehmer/-innen															
	davon in den Wirtschaftsbereichen															
	insgesamt	Land- und Forstwirtschaft; Fischerei				Produzierendes Gewerbe				Dienstleistungsbereiche						
						zusammen		darunter Verarbeitendes Gewerbe		zusammen		Handel, Gastgewerbe und Verkehr		Finanzierung, Vermietung und Unternehmensdienstleister		öffentliche und private Dienstleister
	1 000	%	1 000	%	1 000	%	1 000	%	1 000	%	1 000	%	1 000	%	1 000	%

Köln, krfr. Stadt

1991	540,6	100	1,5	0,3	146,7	27,1	.	.	392,4	72,6
1992	549,9	100	1,5	0,3	142,5	25,9	.	.	406,0	73,8
1993	537,0	100	1,6	0,3	130,3	24,3	.	.	405,2	75,4
1994	525,5	100	1,6	0,3	119,9	22,8	.	.	404,1	76,9
1995	519,3	100	1,5	0,3	115,0	22,1	.	.	402,8	77,6
1996	521,7	100	1,5	0,3	112,7	21,6	83,8	16,1	407,5	78,1	145,9	28,0	100,8	19,3	160,8	30,8
1997	522,9	100	1,6	0,3	110,0	21,0	82,1	15,7	411,4	78,7	144,3	27,6	105,3	20,1	161,7	30,9
1998	530,4	100	1,6	0,3	105,5	19,9	78,0	14,7	423,3	79,8	149,8	28,2	110,8	20,9	162,7	30,7
1999	552,9	100	1,6	0,3	103,5	18,7	76,4	13,8	447,8	81,0	157,4	28,5	122,5	22,2	167,9	30,4
2000	575,7	100	1,7	0,3	102,6	17,8	75,2	13,1	471,4	81,9	163,0	28,3	134,2	23,3	174,2	30,3
2001	580,2	100	1,6	0,3	101,0	17,4	75,1	12,9	477,5	82,3	166,0	28,6	139,4	24,0	172,1	29,7
2002	578,1	100	1,6	0,3	99,0	17,1	74,7	12,9	477,5	82,6	164,6	28,5	141,5	24,5	171,4	29,7

Veränderung 2002 gegenüber ...

1991	+37,5	+6,9	+0,1	+9,0	-47,7	-32,5	.	.	+85,1	+21,7
1996	+56,4	+10,8	+0,1	+9,8	-13,7	-12,2	-9,1	-10,9	+70,0	+17,2	+18,7	+12,8	+40,7	+40,3	+10,7	+6,6

Leverkusen, krfr. Stadt

1991	82,8	100	0,2	0,3	48,1	58,1	.	.	34,5	41,6
1992	81,8	100	0,2	0,3	47,0	57,5	.	.	34,5	42,2
1993	79,2	100	0,3	0,3	44,6	56,3	.	.	34,4	43,4
1994	78,6	100	0,2	0,3	43,4	55,3	.	.	34,9	44,4
1995	75,9	100	0,2	0,3	41,6	54,8	.	.	34,1	44,9
1996	75,5	100	0,2	0,2	40,2	53,2	35,8	47,4	35,1	46,5	15,3	20,3	6,0	7,9	13,9	18,4
1997	76,6	100	0,2	0,3	38,5	50,3	34,3	44,7	37,9	49,4	18,1	23,6	6,0	7,8	13,8	18,0
1998	76,6	100	0,2	0,3	39,9	52,0	35,7	46,5	36,6	47,7	15,9	20,8	6,3	8,3	14,3	18,6
1999	76,5	100	0,2	0,3	38,5	50,3	34,3	44,9	37,8	49,4	16,0	20,9	6,9	9,1	14,9	19,5
2000	78,5	100	0,2	0,3	38,1	48,5	34,1	43,5	40,2	51,2	16,6	21,2	7,6	9,7	16,0	20,3
2001	78,8	100	0,2	0,3	36,9	46,8	33,1	42,0	41,7	52,9	16,9	21,5	8,2	10,3	16,6	21,1
2002	77,6	100	0,2	0,3	34,8	44,8	31,2	40,2	42,6	54,9	17,3	22,2	8,5	10,9	16,9	21,7

Veränderung 2002 gegenüber ...

1991	-5,2	-6,3	+0,0	+10,7	-13,3	-27,7	.	.	+8,1	+23,6
1996	+2,1	+2,7	+0,1	+42,3	-5,5	-13,6	-4,7	-13,0	+7,4	+21,2	+1,9	+12,7	+2,5	+42,0	+3,0	+21,6

Aachen, Kreis

1991	84,0	100	0,6	0,7	36,5	43,5	.	.	46,9	55,8
1992	84,7	100	0,6	0,8	35,8	42,2	.	.	48,3	57,0
1993	84,5	100	0,7	0,8	33,9	40,1	.	.	50,0	59,1
1994	84,6	100	0,7	0,8	32,9	38,9	.	.	51,0	60,3
1995	85,3	100	0,7	0,8	32,2	37,7	.	.	52,5	61,5
1996	86,3	100	0,7	0,8	31,9	36,9	22,1	25,7	53,7	62,3	23,8	27,6	7,4	8,6	22,6	26,1
1997	88,4	100	0,7	0,8	32,0	36,2	22,4	25,4	55,7	63,0	24,7	28,0	7,9	8,9	23,1	26,1
1998	90,3	100	0,7	0,8	31,7	35,1	22,4	24,8	57,9	64,1	25,2	28,0	8,9	9,9	23,7	26,3
1999	92,6	100	0,7	0,7	32,8	35,4	23,5	25,4	59,1	63,8	25,1	27,1	9,6	10,4	24,5	26,4
2000	95,1	100	0,7	0,8	33,0	34,7	24,0	25,3	61,4	64,5	25,6	26,9	10,2	10,7	25,6	26,9
2001	95,4	100	0,7	0,7	32,7	34,2	24,2	25,3	62,1	65,0	25,7	26,9	10,9	11,4	25,5	26,7
2002	95,2	100	0,7	0,7	31,6	33,2	23,6	24,8	62,9	66,1	26,1	27,4	11,0	11,6	25,8	27,1

Veränderung 2002 gegenüber ...

1991	+11,2	+13,3	+0,1	+10,4	-4,9	-13,4	.	.	+16,0	+34,2
1996	+8,9	+10,4	-0,0	-3,3	-0,2	-0,7	+1,5	+6,7	+9,2	+17,1	+2,3	+9,6	+3,6	+49,0	+3,3	+14,5

Noch: 2.4.2 Arbeitnehmer/-innen 1991 – 2002 nach Wirtschaftsbereichen und Verwaltungsbezirken

Jahr	Arbeitnehmer/-innen																
	davon in den Wirtschaftsbereichen																
	insgesamt		Land- und Forstwirtschaft; Fischerei				Produzierendes Gewerbe				Dienstleistungsbereiche						
							zusammen		darunter Verarbeitendes Gewerbe		zusammen		Handel, Gastgewerbe und Verkehr		Finanzierung, Vermietung und Unternehmensdienstleister		öffentliche und private Dienstleister
	1 000	%	1 000	%	1 000	%	1 000	%	1 000	%	1 000	%	1 000	%	1 000	%	

Düren, Kreis

1991	90,0	100	1,2	1,3	39,5	43,9	.	.	49,3	54,8
1992	89,9	100	1,2	1,3	38,1	42,4	.	.	50,6	56,3
1993	87,8	100	1,2	1,4	34,7	39,5	.	.	51,9	59,1
1994	87,4	100	1,2	1,4	33,5	38,3	.	.	52,7	60,3
1995	89,9	100	1,2	1,3	32,6	36,3	.	.	56,1	62,4
1996	89,9	100	1,3	1,4	31,8	35,4	23,4	26,0	56,8	63,2	18,1	20,1	10,4	11,6	28,2	31,4
1997	89,1	100	1,3	1,5	31,2	35,0	23,2	26,0	56,5	63,5	18,5	20,8	10,8	12,1	27,2	30,5
1998	91,8	100	1,4	1,5	32,0	34,8	23,1	25,2	58,5	63,7	19,0	20,7	12,2	13,3	27,3	29,7
1999	93,1	100	1,4	1,5	31,5	33,8	22,7	24,4	60,2	64,7	19,3	20,7	13,2	14,2	27,7	29,8
2000	97,0	100	1,4	1,4	31,7	32,6	23,0	23,6	64,0	65,9	21,8	22,4	14,1	14,5	28,1	29,0
2001	98,0	100	1,4	1,4	31,1	31,8	22,8	23,2	65,5	66,8	22,2	22,6	15,2	15,5	28,1	28,7
2002	95,4	100	1,4	1,4	29,9	31,3	21,9	23,0	64,2	67,3	20,9	21,9	15,5	16,2	27,9	29,2

Veränderung 2002 gegenüber ...

1991	+5,4	+6,0	+0,2	+17,1	-9,7	-24,5	.	.	+14,9	+30,2
1996	+5,5	+6,1	+0,1	+7,6	-2,0	-6,2	-1,4	-6,1	+7,4	+13,0	+2,8	+15,2	+5,0	+48,0	-0,4	-1,4

Erftkreis

1991	134,2	100	1,3	1,0	62,3	46,5	.	.	70,5	52,6
1992	135,8	100	1,4	1,0	61,1	45,0	.	.	73,3	54,0
1993	133,5	100	1,4	1,1	57,5	43,1	.	.	74,5	55,9
1994	133,4	100	1,4	1,1	54,6	40,9	.	.	77,4	58,0
1995	132,5	100	1,5	1,2	53,1	40,1	.	.	77,9	58,8
1996	133,7	100	1,6	1,2	51,7	38,7	30,2	22,6	80,4	60,1	34,2	25,6	12,5	9,3	33,7	25,2
1997	135,2	100	1,7	1,3	48,9	36,2	28,4	21,0	84,6	62,6	36,4	26,9	13,2	9,8	35,0	25,9
1998	137,5	100	1,8	1,3	46,0	33,4	27,4	20,0	89,8	65,3	38,8	28,2	15,0	10,9	36,0	26,2
1999	141,4	100	1,9	1,4	45,2	32,0	26,8	19,0	94,2	66,6	39,6	28,0	16,5	11,7	38,2	27,0
2000	147,3	100	1,9	1,3	45,7	31,0	27,1	18,4	99,7	67,7	41,8	28,4	18,4	12,5	39,5	26,8
2001	150,8	100	1,8	1,2	44,3	29,4	27,0	17,9	104,6	69,4	43,1	28,6	19,8	13,1	41,7	27,6
2002	151,0	100	1,8	1,2	43,4	28,7	26,9	17,8	105,8	70,1	43,3	28,7	20,5	13,6	42,0	27,8

Veränderung 2002 gegenüber ...

1991	+16,8	+12,5	+0,5	+38,2	-18,9	-30,4	.	.	+35,3	+50,0
1996	+17,3	+12,9	+0,2	+12,6	-8,3	-16,1	-3,3	-10,9	+25,4	+31,6	+9,2	+26,8	+8,0	+64,0	+8,3	+24,6

Euskirchen, Kreis

1991	55,9	100	0,9	1,6	20,8	37,1	.	.	34,3	61,3
1992	55,6	100	0,8	1,5	20,8	37,3	.	.	34,1	61,2
1993	55,2	100	0,8	1,5	20,1	36,5	.	.	34,2	62,1
1994	55,4	100	0,8	1,4	19,7	35,5	.	.	35,0	63,1
1995	56,3	100	0,8	1,4	19,6	34,9	.	.	35,9	63,7
1996	56,8	100	0,8	1,4	18,9	33,4	13,6	24,0	37,1	65,2	14,2	25,0	4,5	7,8	18,4	32,4
1997	57,5	100	0,8	1,4	18,5	32,2	13,4	23,3	38,1	66,4	15,2	26,5	4,8	8,3	18,2	31,6
1998	59,4	100	0,8	1,4	19,2	32,4	14,2	23,9	39,3	66,2	15,7	26,5	5,0	8,4	18,6	31,4
1999	60,4	100	0,8	1,3	19,0	31,5	14,1	23,4	40,6	67,2	16,0	26,5	5,5	9,1	19,0	31,5
2000	61,8	100	0,7	1,2	19,3	31,3	14,4	23,3	41,7	67,5	16,0	25,9	5,9	9,5	19,8	32,1
2001	62,3	100	0,7	1,1	19,6	31,4	14,9	23,8	42,0	67,4	16,1	25,9	5,8	9,3	20,1	32,2
2002	62,1	100	0,7	1,1	19,3	31,1	14,8	23,8	42,0	67,7	15,9	25,6	6,0	9,6	20,2	32,5

Veränderung 2002 gegenüber ...

1991	+6,1	+10,9	-0,2	-19,5	-1,4	-7,0	.	.	+7,7	+22,6
1996	+5,3	+9,2	-0,1	-12,6	+0,4	+2,0	+1,1	+8,2	+5,0	+13,4	+1,7	+11,8	+1,5	+33,6	+1,8	+9,8

Noch: 2.4.2 Arbeitnehmer/-innen 1991 – 2002 nach Wirtschaftsbereichen und Verwaltungsbezirken

Jahr	Arbeitnehmer/-innen															
	davon in den Wirtschaftsbereichen															
	insgesamt	Land- und Forstwirtschaft; Fischerei				Produzierendes Gewerbe				Dienstleistungsbereiche						
						zusammen		darunter Verarbeitendes Gewerbe		zusammen		Handel, Gastgewerbe und Verkehr		Finanzierung, Vermietung und Unternehmensdienstleister		öffentliche und private Dienstleister
1 000	%	1 000	%	1 000	%	1 000	%	1 000	%	1 000	%	1 000	%	1 000	%	

Heinsberg, Kreis

1991	65,9	100	1,0	1,5	29,1	44,1	.	.	35,9	54,4
1992	65,1	100	1,0	1,6	28,3	43,4	.	.	35,8	55,0
1993	64,6	100	1,0	1,5	27,0	41,8	.	.	36,6	56,6
1994	64,2	100	1,0	1,5	25,6	39,8	.	.	37,7	58,7
1995	64,6	100	1,0	1,5	24,9	38,6	.	.	38,7	59,9
1996	64,7	100	1,0	1,6	23,7	36,7	14,0	21,7	39,9	61,7	15,5	23,9	6,0	9,2	18,5	28,5
1997	65,4	100	1,1	1,6	22,6	34,5	14,3	21,8	41,8	63,8	16,4	25,0	6,5	10,0	18,9	28,8
1998	66,5	100	1,1	1,7	21,8	32,8	14,6	21,9	43,6	65,6	17,4	26,2	6,8	10,2	19,4	29,2
1999	68,1	100	1,1	1,7	21,2	31,2	14,3	21,0	45,7	67,2	17,9	26,3	7,8	11,5	20,0	29,3
2000	72,1	100	1,2	1,6	21,7	30,2	14,8	20,6	49,2	68,2	19,1	26,5	9,1	12,6	21,0	29,1
2001	73,7	100	1,2	1,7	21,5	29,2	15,0	20,3	51,0	69,2	19,3	26,2	9,8	13,3	21,8	29,6
2002	73,9	100	1,2	1,6	20,8	28,2	14,4	19,5	51,8	70,2	20,0	27,1	9,9	13,3	22,0	29,8

Veränderung 2002 gegenüber ...

1991	+8,0	+12,1	+0,2	+25,4	-8,3	-28,4	.	.	+16,0	+44,5
1996	+9,2	+14,2	+0,2	+17,8	-2,9	-12,3	+0,4	+2,7	+11,9	+29,8	+4,5	+29,2	+3,9	+65,1	+3,5	+19,0

Oberbergischer Kreis

1991	103,7	100	0,7	0,7	55,4	53,5	.	.	47,6	45,9
1992	104,3	100	0,7	0,7	54,7	52,5	.	.	48,9	46,9
1993	101,1	100	0,7	0,7	51,3	50,8	.	.	49,0	48,5
1994	98,7	100	0,7	0,7	48,5	49,2	.	.	49,4	50,1
1995	99,7	100	0,7	0,7	48,0	48,2	.	.	50,9	51,1
1996	101,0	100	0,7	0,7	47,3	46,8	39,9	39,5	53,0	52,5	19,7	19,5	8,8	8,7	24,6	24,3
1997	102,7	100	0,7	0,7	46,8	45,5	39,6	38,5	55,3	53,8	20,3	19,7	9,8	9,6	25,2	24,5
1998	105,7	100	0,7	0,7	46,9	44,4	39,8	37,7	58,1	54,9	21,0	19,9	10,8	10,3	26,2	24,8
1999	108,3	100	0,8	0,7	46,5	42,9	39,6	36,5	61,1	56,4	21,6	19,9	12,4	11,5	27,1	25,0
2000	111,5	100	0,8	0,7	46,8	41,9	40,0	35,9	64,0	57,4	22,2	19,9	14,3	12,8	27,5	24,7
2001	113,2	100	0,8	0,7	46,7	41,2	40,3	35,6	65,7	58,1	22,4	19,8	15,1	13,3	28,2	24,9
2002	111,9	100	0,9	0,8	45,3	40,5	39,2	35,0	65,7	58,7	22,3	20,0	15,4	13,7	28,0	25,0

Veränderung 2002 gegenüber ...

1991	+8,3	+8,0	+0,2	+25,3	-10,1	-18,2	.	.	+18,2	+38,2
1996	+10,9	+10,8	+0,2	+24,4	-1,9	-4,1	-0,7	-1,6	+12,7	+23,9	+2,7	+13,6	+6,6	+74,4	+3,4	+14,0

Rheinisch-Bergischer Kreis

1991	78,8	100	0,9	1,1	31,7	40,2	.	.	46,2	58,6
1992	82,5	100	0,9	1,1	32,7	39,6	.	.	49,0	59,3
1993	85,6	100	0,9	1,0	30,8	36,0	.	.	53,9	63,0
1994	79,0	100	0,9	1,1	28,1	35,6	.	.	50,0	63,3
1995	78,4	100	0,9	1,1	27,1	34,5	.	.	50,4	64,3
1996	79,0	100	0,9	1,1	26,2	33,1	19,7	24,9	51,9	65,7	19,4	24,6	9,0	11,4	23,5	29,8
1997	79,8	100	0,9	1,2	25,6	32,1	19,2	24,1	53,2	66,7	20,4	25,5	9,5	12,0	23,3	29,2
1998	82,1	100	1,0	1,2	25,5	31,1	19,2	23,3	55,6	67,7	21,7	26,4	10,0	12,2	24,0	29,2
1999	83,8	100	1,0	1,2	25,4	30,3	19,1	22,8	57,4	68,4	22,5	26,8	10,3	12,3	24,5	29,3
2000	86,9	100	1,1	1,2	25,9	29,8	19,3	22,3	59,9	69,0	23,6	27,2	11,0	12,6	25,4	29,2
2001	88,7	100	1,1	1,2	25,3	28,5	19,2	21,6	62,3	70,3	24,0	27,1	12,0	13,5	26,4	29,7
2002	88,9	100	1,1	1,2	24,2	27,2	18,9	21,2	63,6	71,6	24,1	27,1	12,6	14,2	26,9	30,3

Veränderung 2002 gegenüber ...

1991	+10,1	+12,9	+0,2	+19,9	-7,5	-23,7	.	.	+17,5	+37,8
1996	+9,9	+12,5	+0,2	+18,8	-2,0	-7,6	-0,8	-4,0	+11,7	+22,6	+4,7	+24,2	+3,6	+40,2	+3,4	+14,5

Noch: 2.4.2 Arbeitnehmer/-innen 1991 – 2002 nach Wirtschaftsbereichen und Verwaltungsbezirken

Jahr	Arbeitnehmer/-innen															
	insgesamt		davon in den Wirtschaftsbereichen													
			Land- und Forstwirtschaft; Fischerei		Produzierendes Gewerbe				Dienstleistungsbereiche							
					zusammen		darunter Verarbeitendes Gewerbe		zusammen		Handel, Gastgewerbe und Verkehr		Finanzierung, Vermietung und Unternehmensdienstleister		öffentliche und private Dienstleister	
1 000	%	1 000	%	1 000	%	1 000	%	1 000	%	1 000	%	1 000	%	1 000	%	
Rhein-Sieg-Kreis																
1991	152,9	100	2,3	1,5	57,2	37,4	.	.	93,4	61,0
1992	149,6	100	2,4	1,6	56,3	37,6	.	.	90,9	60,8
1993	149,9	100	2,5	1,7	54,2	36,1	.	.	93,3	62,2
1994	150,6	100	2,5	1,7	51,7	34,4	.	.	96,3	64,0
1995	152,1	100	2,6	1,7	50,5	33,2	.	.	99,0	65,1
1996	155,3	100	2,8	1,8	49,0	31,5	36,1	23,3	103,5	66,7	37,6	24,2	17,9	11,5	48,0	30,9
1997	156,4	100	2,9	1,8	48,1	30,7	35,7	22,8	105,5	67,4	37,6	24,0	19,2	12,3	48,8	31,2
1998	160,5	100	3,1	1,9	48,1	30,0	35,9	22,3	109,4	68,1	39,5	24,6	20,7	12,9	49,2	30,7
1999	166,4	100	3,3	2,0	48,1	28,9	36,1	21,7	115,0	69,1	41,4	24,9	24,0	14,4	49,6	29,8
2000	174,8	100	3,4	2,0	48,0	27,5	36,1	20,7	123,4	70,6	43,8	25,1	27,9	16,0	51,7	29,5
2001	181,1	100	3,4	1,9	47,8	26,4	36,2	20,0	129,9	71,7	44,7	24,7	29,0	16,0	56,3	31,1
2002	179,4	100	3,4	1,9	46,7	26,0	35,6	19,9	129,2	72,0	44,4	24,7	27,8	15,5	57,0	31,8
<i>Veränderung 2002 gegenüber ...</i>																
1991	+26,5	+17,3	+1,1	+46,7	-10,5	-18,4	.	.	+35,9	+38,4
1996	+24,1	+15,5	+0,7	+23,8	-2,3	-4,6	-0,5	-1,4	+25,7	+24,8	+6,8	+18,0	+9,9	+55,3	+9,0	+18,8
Regierungsbezirk Köln																
1991	1 699,0	100	11,4	0,7	590,8	34,8	.	.	1 096,7	64,6
1992	1 718,9	100	11,7	0,7	579,0	33,7	.	.	1 128,1	65,6
1993	1 697,2	100	11,9	0,7	544,9	32,1	.	.	1 140,5	67,2
1994	1 674,6	100	11,8	0,7	515,3	30,8	.	.	1 147,4	68,5
1995	1 669,6	100	12,1	0,7	501,0	30,0	.	.	1 156,5	69,3
1996	1 680,1	100	12,3	0,7	488,1	29,1	362,2	21,6	1 179,6	70,2	412,9	24,6	228,5	13,6	538,3	32,0
1997	1 691,5	100	12,8	0,8	475,6	28,1	356,0	21,0	1 203,1	71,1	419,7	24,8	240,7	14,2	542,7	32,1
1998	1 724,3	100	13,2	0,8	470,4	27,3	354,5	20,6	1 240,7	72,0	433,1	25,1	257,8	14,9	549,9	31,9
1999	1 776,7	100	13,8	0,8	465,0	26,2	350,9	19,7	1 298,0	73,1	449,3	25,3	285,4	16,1	563,4	31,7
2000	1 843,5	100	14,0	0,8	466,7	25,3	352,4	19,1	1 362,8	73,9	468,7	25,4	317,0	17,2	577,0	31,3
2001	1 866,1	100	13,9	0,7	459,8	24,6	351,5	18,8	1 392,4	74,6	476,3	25,5	330,9	17,7	585,2	31,4
2002	1 860,9	100	13,9	0,7	445,7	24,0	343,5	18,5	1 401,2	75,3	478,5	25,7	336,8	18,1	585,9	31,5
<i>Veränderung 2002 gegenüber ...</i>																
1991	+161,9	+9,5	+2,5	+21,7	-145,0	-24,6	.	.	+304,5	+27,8
1996	+180,8	+10,8	+1,6	+13,3	-42,4	-8,7	-18,8	-5,2	+221,6	+18,8	+65,6	+15,9	+108,4	+47,4	+47,6	+8,8
Bottrop, krfr. Stadt																
1991	37,4	100	0,5	1,2	14,7	39,4	.	.	22,2	59,4
1992	38,2	100	0,5	1,2	14,7	38,4	.	.	23,1	60,4
1993	38,4	100	0,5	1,2	14,7	38,4	.	.	23,2	60,3
1994	38,8	100	0,5	1,2	14,8	38,2	.	.	23,5	60,6
1995	38,8	100	0,4	1,2	14,2	36,4	.	.	24,2	62,4
1996	39,9	100	0,4	1,1	13,9	34,9	5,8	14,6	25,6	64,0	9,4	23,5	2,8	7,0	13,4	33,5
1997	40,1	100	0,4	1,1	13,3	33,2	5,8	14,5	26,4	65,7	9,6	23,8	2,9	7,1	14,0	34,8
1998	40,2	100	0,5	1,1	12,9	32,1	5,7	14,1	26,8	66,7	9,7	24,1	3,0	7,6	14,1	35,1
1999	40,3	100	0,5	1,2	13,1	32,6	5,8	14,4	26,7	66,2	9,5	23,6	2,8	6,9	14,4	35,7
2000	41,8	100	0,5	1,2	13,6	32,4	5,6	13,5	27,8	66,4	10,4	24,9	3,2	7,6	14,2	33,8
2001	42,8	100	0,5	1,3	13,8	32,4	5,7	13,2	28,4	66,4	10,5	24,6	3,3	7,8	14,5	34,0
2002	42,8	100	0,6	1,3	13,8	32,2	5,6	13,2	28,4	66,4	10,3	24,1	3,6	8,5	14,5	33,9
<i>Veränderung 2002 gegenüber ...</i>																
1991	+5,4	+14,4	+0,1	+27,7	-0,9	-6,4	.	.	+6,2	+27,9
1996	+2,8	+7,0	+0,1	+31,5	-0,2	-1,2	-0,2	-3,4	+2,8	+11,1	+0,9	+9,5	+0,8	+30,0	+1,1	+8,3

Noch: 2.4.2 Arbeitnehmer/-innen 1991 – 2002 nach Wirtschaftsbereichen und Verwaltungsbezirken

Jahr	Arbeitnehmer/-innen															
	davon in den Wirtschaftsbereichen															
	insgesamt		Land- und Forstwirtschaft; Fischerei				Produzierendes Gewerbe				Dienstleistungsbereiche					
							zusammen		darunter Verarbeitendes Gewerbe		zusammen		Handel, Gastgewerbe und Verkehr		Finanzierung, Vermietung und Unternehmensdienstleister	
	1 000	%	1 000	%	1 000	%	1 000	%	1 000	%	1 000	%	1 000	%	1 000	%

Gelsenkirchen, krfr. Stadt

1991	115,9	100	0,6	0,5	53,5	46,1	.	.	61,9	53,4
1992	115,5	100	0,6	0,5	52,7	45,6	.	.	62,3	53,9
1993	111,5	100	0,6	0,5	49,1	44,0	.	.	61,9	55,5
1994	107,6	100	0,5	0,5	45,0	41,8	.	.	62,1	57,7
1995	105,6	100	0,5	0,5	42,3	40,0	.	.	62,8	59,5
1996	104,9	100	0,5	0,5	40,7	38,8	24,5	23,3	63,7	60,7	21,0	20,0	8,3	7,9	34,4	32,8
1997	105,2	100	0,6	0,5	38,3	36,4	22,7	21,5	66,3	63,0	22,3	21,2	9,3	8,8	34,8	33,1
1998	102,1	100	0,5	0,5	33,0	32,3	20,8	20,4	68,6	67,1	23,3	22,8	9,8	9,6	35,5	34,8
1999	100,0	100	0,5	0,5	27,5	27,5	19,2	19,2	72,0	72,0	23,6	23,6	11,5	11,5	36,9	36,9
2000	102,3	100	0,5	0,5	26,6	26,0	18,5	18,1	75,2	73,5	24,6	24,0	12,2	11,9	38,4	37,6
2001	102,1	100	0,5	0,5	25,7	25,2	17,7	17,3	75,9	74,3	24,5	24,0	12,7	12,4	38,7	37,9
2002	99,8	100	0,5	0,5	24,8	24,8	16,9	16,9	74,5	74,6	24,0	24,0	13,1	13,1	37,4	37,5

Veränderung 2002 gegenüber ...

1991	-16,1	-13,9	-0,1	-9,7	-28,7	-53,6	.	.	+12,7	+20,5
1996	-5,1	-4,8	+0,0	+0,6	-15,9	-39,1	-7,6	-31,1	+10,8	+17,0	+3,0	+14,2	+4,8	+58,4	+3,0	+8,8

Münster, krfr. Stadt

1991	151,8	100	1,5	1,0	29,4	19,4	.	.	120,9	79,7
1992	155,5	100	1,5	1,0	29,5	19,0	.	.	124,5	80,1
1993	155,2	100	1,6	1,0	28,5	18,4	.	.	125,0	80,6
1994	154,6	100	1,7	1,1	27,3	17,7	.	.	125,6	81,2
1995	153,5	100	1,7	1,1	27,2	17,7	.	.	124,6	81,2
1996	154,1	100	1,6	1,1	26,8	17,4	18,8	12,2	125,6	81,5	35,1	22,8	29,0	18,8	61,6	40,0
1997	155,0	100	1,6	1,0	26,4	17,0	18,6	12,0	127,0	81,9	34,8	22,4	29,6	19,1	62,6	40,4
1998	157,8	100	1,6	1,0	26,1	16,6	18,5	11,7	130,1	82,4	36,1	22,9	31,0	19,6	63,0	39,9
1999	161,4	100	1,5	0,9	26,3	16,3	18,7	11,6	133,6	82,8	38,1	23,6	33,2	20,6	62,2	38,6
2000	163,4	100	1,5	0,9	26,4	16,2	19,0	11,6	135,5	82,9	38,6	23,6	35,6	21,8	61,3	37,5
2001	164,2	100	1,6	1,0	25,7	15,7	18,7	11,4	136,9	83,4	38,9	23,7	37,0	22,5	60,9	37,1
2002	163,5	100	1,7	1,1	24,6	15,1	17,7	10,8	137,2	83,9	38,6	23,6	37,9	23,2	60,7	37,1

Veränderung 2002 gegenüber ...

1991	+11,8	+7,8	+0,3	+18,5	-4,8	-16,2	.	.	+16,3	+13,5
1996	+9,5	+6,1	+0,1	+5,8	-2,2	-8,1	-1,1	-5,9	+11,5	+9,2	+3,6	+10,1	+8,9	+30,8	-0,9	-1,5

Borken, Kreis

1991	130,4	100	2,5	2,0	63,2	48,5	.	.	64,7	49,6
1992	131,8	100	2,7	2,0	62,6	47,5	.	.	66,5	50,5
1993	131,4	100	2,7	2,1	60,1	45,7	.	.	68,7	52,2
1994	132,1	100	2,7	2,0	58,8	44,5	.	.	70,6	53,4
1995	133,8	100	2,5	1,9	59,0	44,1	.	.	72,3	54,1
1996	135,6	100	2,4	1,8	58,2	43,0	44,3	32,7	75,0	55,3	33,6	24,8	9,0	6,6	32,4	23,9
1997	137,5	100	2,4	1,7	57,6	41,9	44,1	32,1	77,5	56,4	34,8	25,3	9,5	6,9	33,2	24,2
1998	141,4	100	2,4	1,7	58,1	41,1	44,8	31,7	80,9	57,2	36,8	26,0	10,1	7,1	34,0	24,1
1999	145,0	100	2,4	1,7	57,7	39,8	44,8	30,9	84,9	58,5	38,7	26,7	11,2	7,7	35,0	24,1
2000	151,1	100	2,5	1,7	59,5	39,4	46,6	30,8	89,0	58,9	41,7	27,6	12,2	8,1	35,1	23,2
2001	151,5	100	2,6	1,7	59,6	39,3	47,3	31,2	89,3	59,0	41,4	27,4	12,4	8,2	35,5	23,4
2002	149,2	100	2,7	1,8	56,7	38,0	44,8	30,0	89,8	60,2	40,9	27,4	12,7	8,5	36,2	24,3

Veränderung 2002 gegenüber ...

1991	+18,8	+14,4	+0,1	+4,6	-6,5	-10,3	.	.	+25,2	+38,9
1996	+13,6	+10,0	+0,3	+11,4	-1,6	-2,7	+0,4	+1,0	+14,9	+19,8	+7,4	+21,9	+3,8	+41,9	+3,8	+11,6

Noch: 2.4.2 Arbeitnehmer/-innen 1991 – 2002 nach Wirtschaftsbereichen und Verwaltungsbezirken

Jahr	Arbeitnehmer/-innen															
	davon in den Wirtschaftsbereichen															
	insgesamt	Land- und Forstwirtschaft; Fischerei				Produzierendes Gewerbe				Dienstleistungsbereiche						
		zusammen		darunter Verarbeitendes Gewerbe		zusammen		Handel, Gastgewerbe und Verkehr			Finanzierung, Vermietung und Unternehmensdienstleister		öffentliche und private Dienstleister			
	1 000	%	1 000	%	1 000	%	1 000	%	1 000	%	1 000	%	1 000	%	1 000	%

Coesfeld, Kreis

1991	61,6	100	1,7	2,7	20,0	32,5	.	.	39,9	64,8
1992	62,9	100	1,7	2,7	20,6	32,7	.	.	40,7	64,6
1993	63,3	100	1,7	2,7	20,1	31,7	.	.	41,5	65,6
1994	63,9	100	1,8	2,8	19,6	30,7	.	.	42,5	66,5
1995	64,2	100	1,8	2,8	19,9	31,0	.	.	42,4	66,2
1996	66,3	100	1,8	2,7	19,8	29,9	14,5	21,9	44,7	67,4	16,3	24,5	5,1	7,8	23,3	35,1
1997	67,7	100	1,8	2,6	19,8	29,2	14,7	21,7	46,2	68,2	16,8	24,8	5,6	8,3	23,7	35,0
1998	69,3	100	1,8	2,6	20,0	28,9	14,9	21,5	47,5	68,6	17,8	25,7	5,7	8,2	24,0	34,7
1999	70,9	100	1,8	2,5	20,1	28,3	15,1	21,3	49,1	69,2	18,7	26,3	6,0	8,5	24,4	34,4
2000	72,9	100	1,8	2,5	20,1	27,5	15,1	20,8	51,0	70,0	19,4	26,7	6,6	9,0	25,0	34,3
2001	72,2	100	1,8	2,5	19,8	27,4	15,2	21,0	50,6	70,1	19,8	27,5	6,9	9,5	23,9	33,1
2002	71,2	100	1,8	2,6	19,6	27,6	15,3	21,4	49,8	69,9	19,4	27,3	6,8	9,5	23,6	33,2

Veränderung 2002 gegenüber ...

1991	+9,6	+15,6	+0,1	+8,0	-0,4	-2,0	.	.	+9,9	+24,8
1996	+4,8	+7,3	+0,0	+1,6	-0,2	-1,0	+0,7	+5,1	+5,0	+11,2	+3,1	+19,2	+1,6	+31,3	+0,3	+1,2

Recklinghausen, Kreis

1991	208,1	100	1,8	0,8	91,1	43,8	.	.	115,3	55,4
1992	207,9	100	1,8	0,9	88,6	42,6	.	.	117,5	56,5
1993	205,8	100	1,9	0,9	84,9	41,3	.	.	119,0	57,8
1994	203,1	100	1,9	0,9	80,7	39,7	.	.	120,5	59,3
1995	200,8	100	1,9	0,9	77,5	38,6	.	.	121,4	60,5
1996	200,5	100	1,9	1,0	74,2	37,0	40,8	20,4	124,4	62,0	46,5	23,2	17,4	8,7	60,5	30,2
1997	200,9	100	2,0	1,0	71,1	35,4	40,0	19,9	127,8	63,6	48,3	24,0	18,2	9,0	61,3	30,5
1998	203,4	100	2,1	1,0	66,7	32,8	34,8	17,1	134,6	66,2	53,6	26,3	19,2	9,5	61,8	30,4
1999	209,4	100	2,0	1,0	68,1	32,5	34,9	16,7	139,2	66,5	54,6	26,1	21,4	10,2	63,2	30,2
2000	213,5	100	2,2	1,0	65,1	30,5	35,0	16,4	146,3	68,5	56,6	26,5	23,2	10,9	66,4	31,1
2001	210,0	100	2,2	1,0	59,4	28,3	34,3	16,3	148,4	70,7	56,1	26,7	24,6	11,7	67,8	32,3
2002	207,4	100	2,3	1,1	56,3	27,1	33,8	16,3	148,9	71,8	53,0	25,5	27,8	13,4	68,1	32,9

Veränderung 2002 gegenüber ...

1991	-0,8	-0,4	+0,5	+27,7	-34,8	-38,2	.	.	+33,5	+29,1
1996	+6,9	+3,4	+0,3	+16,9	-18,0	-24,2	-7,1	-17,3	+24,5	+19,7	+6,5	+14,0	+10,4	+59,5	+7,6	+12,6

Steinfurt, Kreis

1991	150,4	100	1,8	1,2	64,5	42,9	.	.	84,1	55,9
1992	150,4	100	1,9	1,2	64,2	42,7	.	.	84,4	56,1
1993	145,8	100	1,8	1,2	61,2	42,0	.	.	82,8	56,8
1994	145,7	100	1,8	1,2	59,7	41,0	.	.	84,3	57,8
1995	146,6	100	1,8	1,3	58,7	40,0	.	.	86,1	58,7
1996	148,2	100	1,8	1,2	56,9	38,4	42,3	28,5	89,5	60,4	37,8	25,5	10,3	6,9	41,5	28,0
1997	148,9	100	1,8	1,2	55,1	37,0	41,0	27,6	92,0	61,8	39,2	26,3	10,8	7,3	42,0	28,2
1998	152,8	100	1,8	1,2	55,3	36,2	41,4	27,1	95,7	62,7	41,5	27,1	11,4	7,5	42,9	28,0
1999	155,9	100	1,9	1,2	54,4	34,9	40,8	26,1	99,6	63,9	43,3	27,8	12,6	8,1	43,7	28,0
2000	160,8	100	2,1	1,3	54,4	33,8	40,5	25,2	104,4	64,9	45,5	28,3	13,8	8,6	45,1	28,0
2001	163,0	100	2,1	1,3	54,1	33,2	40,4	24,8	106,8	65,5	47,6	29,2	14,5	8,9	44,6	27,4
2002	163,4	100	2,2	1,3	53,2	32,6	39,8	24,4	108,0	66,1	48,2	29,5	14,9	9,1	44,9	27,5

Veränderung 2002 gegenüber ...

1991	+13,1	+8,7	+0,3	+19,0	-11,2	-17,4	.	.	+24,0	+28,5
1996	+15,2	+10,3	+0,4	+23,5	-3,7	-6,5	-2,4	-5,7	+18,5	+20,7	+10,5	+27,7	+4,6	+44,4	+3,5	+8,3

Noch: 2.4.2 Arbeitnehmer/-innen 1991 – 2002 nach Wirtschaftsbereichen und Verwaltungsbezirken

Jahr	Arbeitnehmer/-innen															
	davon in den Wirtschaftsbereichen															
	insgesamt		Land- und Forstwirtschaft; Fischerei				Produzierendes Gewerbe				Dienstleistungsbereiche					
							zusammen		darunter Verarbeitendes Gewerbe		zusammen		Handel, Gastgewerbe und Verkehr		Finanzierung, Vermietung und Unternehmensdienstleister	
	1 000	%	1 000	%	1 000	%	1 000	%	1 000	%	1 000	%	1 000	%	1 000	%

Warendorf, Kreis

1991	94,4	100	2,0	2,2	49,6	52,5	.	.	42,8	45,3
1992	95,5	100	2,1	2,2	49,6	51,9	.	.	43,8	45,9
1993	95,8	100	2,0	2,1	48,3	50,5	.	.	45,4	47,4
1994	96,9	100	2,0	2,1	47,5	49,1	.	.	47,3	48,9
1995	99,2	100	2,0	2,0	46,9	47,3	.	.	50,2	50,7
1996	100,3	100	2,0	2,0	45,9	45,7	36,0	35,9	52,4	52,2	20,0	20,0	7,9	7,9	24,4	24,4
1997	101,5	100	2,1	2,1	45,9	45,3	36,4	35,9	53,4	52,7	21,1	20,8	7,5	7,4	24,8	24,4
1998	103,8	100	2,2	2,2	46,5	44,8	37,1	35,7	55,0	53,0	22,0	21,2	7,8	7,5	25,1	24,2
1999	104,6	100	2,2	2,1	45,7	43,6	36,5	34,9	56,8	54,3	22,7	21,7	8,5	8,1	25,7	24,5
2000	107,5	100	2,3	2,1	44,7	41,6	36,5	33,9	60,5	56,3	23,7	22,0	10,2	9,5	26,7	24,8
2001	106,7	100	2,3	2,2	42,7	40,1	36,3	34,0	61,6	57,7	24,3	22,8	10,5	9,9	26,8	25,1
2002	105,6	100	2,3	2,2	41,3	39,1	35,2	33,4	61,9	58,7	24,4	23,1	10,6	10,0	26,9	25,5

Veränderung 2002 gegenüber ...

1991	+11,2	+11,8	+0,3	+15,1	-8,3	-16,7	.	.	+19,1	+44,7
1996	+5,3	+5,3	+0,3	+14,8	-4,5	-9,9	-0,8	-2,2	+9,6	+18,2	+4,4	+22,0	+2,7	+33,6	+2,5	+10,2

Regierungsbezirk Münster

1991	950,0	100	12,4	1,3	385,9	40,6	.	.	551,7	58,1
1992	957,8	100	12,7	1,3	382,4	39,9	.	.	562,8	58,8
1993	947,2	100	12,8	1,4	366,9	38,7	.	.	567,5	59,9
1994	942,8	100	12,8	1,4	353,5	37,5	.	.	576,5	61,1
1995	942,4	100	12,7	1,4	345,6	36,7	.	.	584,1	62,0
1996	949,9	100	12,5	1,3	336,6	35,4	227,1	23,9	600,8	63,3	219,6	23,1	89,8	9,4	291,5	30,7
1997	956,8	100	12,6	1,3	327,6	34,2	223,5	23,4	616,6	64,4	226,8	23,7	93,4	9,8	296,5	31,0
1998	970,7	100	12,8	1,3	318,7	32,8	218,0	22,5	639,2	65,8	240,7	24,8	98,1	10,1	300,4	30,9
1999	987,6	100	12,9	1,3	312,9	31,7	215,8	21,9	661,8	67,0	249,2	25,2	107,2	10,9	305,4	30,9
2000	1 013,3	100	13,3	1,3	310,3	30,6	216,8	21,4	689,6	68,1	260,6	25,7	116,8	11,5	312,2	30,8
2001	1 012,5	100	13,8	1,4	300,9	29,7	215,6	21,3	697,9	68,9	263,2	26,0	122,0	12,0	312,7	30,9
2002	1 002,9	100	14,1	1,4	290,3	28,9	209,1	20,8	698,5	69,6	258,8	25,8	127,3	12,7	312,4	31,1

Veränderung 2002 gegenüber ...

1991	+52,9	+5,6	+1,7	+14,0	-95,6	-24,8	.	.	+146,8	+26,6
1996	+53,0	+5,6	+1,6	+12,6	-46,3	-13,7	-18,1	-7,9	+97,6	+16,3	+39,3	+17,9	+37,5	+41,8	+20,8	+7,1

Bielefeld, krfr. Stadt

1991	166,3	100	0,7	0,4	63,8	38,3	.	.	101,8	61,2
1992	165,5	100	0,8	0,5	60,9	36,8	.	.	103,8	62,7
1993	160,5	100	0,8	0,5	56,0	34,9	.	.	103,7	64,6
1994	157,0	100	0,8	0,5	52,2	33,3	.	.	104,0	66,3
1995	155,7	100	0,7	0,5	49,8	32,0	.	.	105,1	67,5
1996	154,0	100	0,7	0,5	48,0	31,2	39,2	25,5	105,3	68,4	38,7	25,2	17,4	11,3	49,2	31,9
1997	155,1	100	0,7	0,5	46,8	30,2	38,3	24,7	107,6	69,4	39,3	25,3	18,1	11,7	50,2	32,4
1998	157,7	100	0,8	0,5	46,8	29,7	38,4	24,4	110,1	69,8	40,0	25,4	19,4	12,3	50,7	32,1
1999	160,9	100	0,8	0,5	45,8	28,5	37,6	23,4	114,2	71,0	40,9	25,4	21,3	13,2	52,1	32,4
2000	166,6	100	0,8	0,5	45,1	27,1	37,1	22,3	120,6	72,4	43,2	25,9	23,8	14,3	53,7	32,2
2001	168,9	100	0,8	0,5	44,5	26,3	37,2	22,0	123,6	73,2	44,5	26,4	24,5	14,5	54,6	32,3
2002	166,4	100	0,8	0,5	43,3	26,0	36,3	21,8	122,3	73,5	43,0	25,8	24,5	14,8	54,8	32,9

Veränderung 2002 gegenüber ...

1991	+0,1	+0,0	+0,1	+10,7	-20,5	-32,2	.	.	+20,5	+20,1
1996	+12,4	+8,0	+0,1	+13,3	-4,7	-9,9	-2,9	-7,5	+17,0	+16,1	+4,2	+10,9	+7,1	+41,0	+5,6	+11,5

Noch: 2.4.2 Arbeitnehmer/-innen 1991 – 2002 nach Wirtschaftsbereichen und Verwaltungsbezirken

Jahr	Arbeitnehmer/-innen															
	davon in den Wirtschaftsbereichen															
	insgesamt		Land- und Forstwirtschaft; Fischerei				Produzierendes Gewerbe				Dienstleistungsbereiche					
							zusammen		darunter Verarbeitendes Gewerbe		zusammen		Handel, Gastgewerbe und Verkehr		Finanzierung, Vermietung und Unternehmensdienstleister	
	1 000	%	1 000	%	1 000	%	1 000	%	1 000	%	1 000	%	1 000	%	1 000	%

Gütersloh, Kreis

1991	139,5	100	1,6	1,2	78,2	56,1	.	.	59,7	42,8
1992	144,2	100	1,7	1,2	80,6	55,9	.	.	61,9	42,9
1993	144,8	100	1,8	1,2	79,3	54,8	.	.	63,7	44,0
1994	145,1	100	1,8	1,3	77,7	53,5	.	.	65,6	45,2
1995	147,3	100	1,8	1,2	77,5	52,6	.	.	68,1	46,2
1996	147,3	100	1,8	1,2	75,8	51,5	65,3	44,3	69,7	47,3	31,5	21,4	13,3	9,0	25,0	16,9
1997	149,5	100	1,9	1,3	74,9	50,1	64,7	43,3	72,8	48,7	32,7	21,9	14,4	9,6	25,7	17,2
1998	152,8	100	1,9	1,3	75,1	49,2	65,1	42,6	75,8	49,6	33,7	22,0	15,6	10,2	26,5	17,3
1999	156,3	100	1,9	1,2	73,9	47,3	64,1	41,0	80,4	51,5	35,7	22,8	17,2	11,0	27,5	17,6
2000	161,6	100	2,0	1,2	74,3	46,0	64,3	39,8	85,3	52,8	36,7	22,7	20,9	12,9	27,7	17,1
2001	162,7	100	1,9	1,2	73,2	45,0	63,6	39,1	87,5	53,8	37,6	23,1	21,0	12,9	28,9	17,7
2002	161,8	100	2,0	1,2	71,2	44,0	62,0	38,3	88,6	54,8	38,3	23,7	21,0	13,0	29,2	18,1

Veränderung 2002 gegenüber ...

1991	+22,3	+16,0	+0,4	+23,4	-7,0	-8,9	.	.	+29,0	+48,5
1996	+14,6	+9,9	+0,2	+12,8	-4,6	-6,0	-3,3	-5,0	+18,9	+27,1	+6,9	+21,9	+7,7	+58,0	+4,3	+17,2

Herford, Kreis

1991	103,5	100	0,8	0,8	54,5	52,7	.	.	48,2	46,6
1992	104,4	100	0,9	0,8	54,0	51,7	.	.	49,5	47,4
1993	103,7	100	0,9	0,8	52,4	50,6	.	.	50,4	48,6
1994	102,7	100	0,9	0,8	50,8	49,5	.	.	51,0	49,7
1995	104,7	100	0,9	0,8	50,6	48,3	.	.	53,3	50,9
1996	105,6	100	0,9	0,8	48,7	46,1	41,4	39,2	56,1	53,1	25,5	24,1	9,0	8,5	21,6	20,4
1997	104,4	100	0,9	0,8	46,9	44,9	39,9	38,2	56,7	54,3	25,6	24,5	9,4	9,0	21,7	20,7
1998	105,6	100	0,9	0,9	46,6	44,1	39,6	37,5	58,1	55,0	26,2	24,8	10,0	9,5	21,9	20,7
1999	106,0	100	1,0	0,9	46,1	43,5	39,1	36,9	59,0	55,6	26,0	24,5	10,9	10,3	22,0	20,8
2000	108,8	100	1,0	0,9	47,2	43,4	40,4	37,1	60,7	55,7	26,5	24,4	11,7	10,8	22,4	20,6
2001	109,5	100	1,0	0,9	47,2	43,1	40,8	37,2	61,4	56,0	26,7	24,3	12,0	11,0	22,7	20,7
2002	107,2	100	1,0	0,9	45,1	42,1	39,0	36,4	61,0	57,0	26,1	24,4	12,2	11,4	22,7	21,2

Veränderung 2002 gegenüber ...

1991	+3,6	+3,5	+0,2	+21,1	-9,4	-17,2	.	.	+12,8	+26,7
1996	+1,6	+1,5	+0,1	+12,2	-3,5	-7,3	-2,3	-5,7	+5,0	+8,9	+0,6	+2,5	+3,2	+35,1	+1,2	+5,5

Höxter, Kreis

1991	52,8	100	1,2	2,3	20,2	38,2	.	.	31,4	59,5
1992	53,1	100	1,2	2,3	20,5	38,5	.	.	31,4	59,2
1993	53,5	100	1,2	2,2	20,2	37,8	.	.	32,1	60,0
1994	53,5	100	1,2	2,2	19,3	36,0	.	.	33,1	61,8
1995	53,1	100	1,1	2,1	19,0	35,8	.	.	33,0	62,1
1996	53,0	100	1,1	2,1	18,5	34,9	14,3	26,9	33,4	63,0	12,9	24,3	3,7	6,9	16,8	31,7
1997	53,3	100	1,1	2,1	18,3	34,3	14,3	26,7	33,9	63,5	13,2	24,7	3,6	6,7	17,1	32,1
1998	54,3	100	1,2	2,1	18,2	33,6	14,2	26,2	34,9	64,3	13,9	25,6	3,9	7,2	17,1	31,5
1999	54,7	100	1,1	2,1	18,0	32,9	14,1	25,8	35,6	65,0	14,0	25,7	4,3	7,9	17,2	31,5
2000	54,4	100	1,0	1,8	17,7	32,5	14,0	25,7	35,7	65,6	14,3	26,3	4,2	7,7	17,2	31,6
2001	53,6	100	1,0	1,9	17,0	31,8	13,7	25,6	35,5	66,3	14,2	26,5	4,1	7,7	17,2	32,1
2002	52,9	100	1,0	1,9	16,4	30,9	13,3	25,0	35,5	67,1	14,1	26,7	4,1	7,7	17,3	32,7

Veränderung 2002 gegenüber ...

1991	+0,1	+0,2	-0,2	-16,7	-3,8	-18,9	.	.	+4,1	+13,1
1996	-0,1	-0,1	-0,1	-6,2	-2,1	-11,5	-1,0	-7,2	+2,1	+6,4	+1,2	+9,5	+0,4	+11,2	+0,5	+2,9

Noch: 2.4.2 Arbeitnehmer/-innen 1991 – 2002 nach Wirtschaftsbereichen und Verwaltungsbezirken

Jahr	Arbeitnehmer/-innen															
	davon in den Wirtschaftsbereichen															
	insgesamt		Land- und Forstwirtschaft; Fischerei				Produzierendes Gewerbe				Dienstleistungsbereiche					
							zusammen		darunter Verarbeitendes Gewerbe		zusammen		Handel, Gastgewerbe und Verkehr		Finanzierung, Vermietung und Unternehmensdienstleister	
	1 000	%	1 000	%	1 000	%	1 000	%	1 000	%	1 000	%	1 000	%	1 000	%

Lippe, Kreis

1991	135,3	100	1,7	1,2	60,2	44,5	.	.	73,4	54,3
1992	135,8	100	1,7	1,3	59,6	43,9	.	.	74,5	54,9
1993	135,8	100	1,7	1,3	57,0	41,9	.	.	77,1	56,8
1994	136,3	100	1,7	1,3	55,1	40,4	.	.	79,4	58,3
1995	134,8	100	1,7	1,2	54,8	40,7	.	.	78,3	58,1
1996	135,0	100	1,5	1,1	53,5	39,6	44,6	33,0	80,0	59,2	29,5	21,9	10,0	7,4	40,5	30,0
1997	134,7	100	1,6	1,2	52,3	38,9	43,8	32,5	80,8	60,0	29,1	21,6	10,4	7,7	41,3	30,7
1998	136,8	100	1,6	1,2	52,1	38,1	43,7	31,9	83,1	60,7	30,6	22,3	10,8	7,9	41,7	30,5
1999	137,4	100	1,6	1,2	51,3	37,3	43,0	31,3	84,5	61,5	30,9	22,5	11,6	8,4	41,9	30,5
2000	138,5	100	1,7	1,2	51,3	37,0	43,2	31,2	85,5	61,7	30,3	21,9	12,5	9,0	42,7	30,8
2001	136,4	100	1,6	1,2	50,5	37,0	43,1	31,6	84,3	61,8	29,9	21,9	12,7	9,3	41,8	30,6
2002	132,9	100	1,6	1,2	47,8	36,0	40,9	30,8	83,5	62,8	29,5	22,2	12,6	9,5	41,4	31,1

Veränderung 2002 gegenüber ...

1991	-2,3	-1,7	-0,0	-2,4	-12,4	-20,6	.	.	+10,1	+13,8
1996	-2,1	-1,6	+0,1	+5,8	-5,7	-10,6	-3,7	-8,2	+3,5	+4,4	-0,0	-0,0	+2,7	+26,6	+0,8	+2,1

Minden-Lübbecke, Kreis

1991	130,4	100	0,9	0,7	56,1	43,0	.	.	73,4	56,3
1992	132,9	100	1,0	0,7	56,6	42,6	.	.	75,4	56,7
1993	131,0	100	1,0	0,8	54,4	41,6	.	.	75,5	57,7
1994	130,7	100	1,0	0,8	52,9	40,5	.	.	76,7	58,7
1995	130,9	100	1,1	0,8	51,7	39,5	.	.	78,1	59,7
1996	131,1	100	1,0	0,8	50,7	38,7	40,8	31,1	79,3	60,5	30,0	22,9	11,0	8,4	38,4	29,3
1997	131,0	100	1,2	0,9	49,6	37,9	40,0	30,6	80,2	61,2	30,3	23,1	11,5	8,8	38,4	29,3
1998	132,8	100	1,2	0,9	49,5	37,3	40,1	30,2	82,1	61,8	31,7	23,9	11,9	9,0	38,4	28,9
1999	135,1	100	1,2	0,9	49,0	36,3	39,8	29,5	84,9	62,8	32,5	24,1	13,6	10,1	38,8	28,7
2000	138,2	100	1,2	0,9	49,2	35,6	40,5	29,3	87,9	63,6	33,8	24,4	14,6	10,6	39,5	28,6
2001	139,3	100	1,2	0,8	49,1	35,3	41,2	29,6	89,0	63,9	33,7	24,2	15,1	10,8	40,3	28,9
2002	138,3	100	1,1	0,8	47,4	34,3	40,1	29,0	89,7	64,9	33,5	24,2	15,2	11,0	41,0	29,6

Veränderung 2002 gegenüber ...

1991	+7,9	+6,0	+0,2	+19,4	-8,7	-15,4	.	.	+16,3	+22,3
1996	+7,2	+5,5	+0,1	+9,1	-3,3	-6,5	-0,7	-1,7	+10,3	+13,0	+3,6	+11,9	+4,2	+38,6	+2,6	+6,7

Paderborn, Kreis

1991	102,6	100	1,0	1,0	46,0	44,9	.	.	55,5	54,1
1992	104,3	100	1,1	1,0	45,1	43,2	.	.	58,1	55,8
1993	103,3	100	1,1	1,1	42,9	41,6	.	.	59,3	57,4
1994	104,0	100	1,1	1,1	41,9	40,3	.	.	61,0	58,7
1995	105,7	100	1,1	1,0	41,5	39,3	.	.	63,0	59,7
1996	107,4	100	1,2	1,1	41,2	38,3	33,1	30,8	65,1	60,6	26,4	24,6	8,9	8,3	29,8	27,8
1997	110,0	100	1,3	1,1	41,0	37,2	33,2	30,2	67,7	61,6	27,2	24,7	9,8	8,9	30,8	28,0
1998	113,8	100	1,3	1,1	41,9	36,9	34,3	30,1	70,6	62,0	28,1	24,6	11,1	9,8	31,4	27,6
1999	118,0	100	1,3	1,1	40,2	34,1	32,7	27,7	76,4	64,8	29,1	24,7	15,3	12,9	32,1	27,2
2000	123,3	100	1,3	1,1	42,0	34,1	34,4	27,9	79,9	64,9	30,7	24,9	15,6	12,6	33,7	27,3
2001	125,4	100	1,3	1,0	41,6	33,2	34,5	27,5	82,5	65,8	30,7	24,5	17,2	13,7	34,6	27,6
2002	124,7	100	1,3	1,1	40,6	32,6	33,8	27,1	82,8	66,4	30,7	24,6	16,8	13,5	35,3	28,3

Veränderung 2002 gegenüber ...

1991	+22,1	+21,6	+0,3	+29,1	-5,4	-11,8	.	.	+27,2	+49,1
1996	+17,3	+16,1	+0,2	+17,0	-0,5	-1,3	+0,7	+2,2	+17,7	+27,1	+4,3	+16,4	+7,9	+88,6	+5,5	+18,3

Noch: 2.4.2 Arbeitnehmer/-innen 1991 – 2002 nach Wirtschaftsbereichen und Verwaltungsbezirken

Jahr	Arbeitnehmer/-innen															
	davon in den Wirtschaftsbereichen															
	insgesamt		Land- und Forstwirtschaft; Fischerei		Produzierendes Gewerbe				Dienstleistungsbereiche							
					zusammen		darunter Verarbeitendes Gewerbe		zusammen		Handel, Gastgewerbe und Verkehr		Finanzierung, Vermietung und Unternehmensdienstleister		öffentliche und private Dienstleister	
1 000	%	1 000	%	1 000	%	1 000	%	1 000	%	1 000	%	1 000	%	1 000	%	

Regierungsbezirk Detmold

1991	830,4	100	8,0	1,0	379,0	45,6	.	.	443,3	53,4
1992	840,3	100	8,3	1,0	377,2	44,9	.	.	454,7	54,1
1993	832,4	100	8,4	1,0	362,3	43,5	.	.	461,7	55,5
1994	829,2	100	8,5	1,0	349,9	42,2	.	.	470,8	56,8
1995	832,3	100	8,4	1,0	344,9	41,4	.	.	478,9	57,5
1996	833,4	100	8,2	1,0	336,3	40,4	278,6	33,4	488,9	58,7	194,4	23,3	73,3	8,8	221,2	26,5
1997	838,0	100	8,6	1,0	329,7	39,3	274,1	32,7	499,6	59,6	197,3	23,5	77,2	9,2	225,2	26,9
1998	853,9	100	8,9	1,0	330,4	38,7	275,4	32,2	514,5	60,3	204,1	23,9	82,8	9,7	227,6	26,7
1999	868,3	100	9,0	1,0	324,3	37,3	270,4	31,1	535,0	61,6	209,2	24,1	94,2	10,8	231,6	26,7
2000	891,4	100	9,0	1,0	326,8	36,7	273,9	30,7	555,6	62,3	215,4	24,2	103,3	11,6	236,9	26,6
2001	895,8	100	8,9	1,0	323,2	36,1	274,1	30,6	563,8	62,9	217,3	24,3	106,6	11,9	239,9	26,8
2002	884,2	100	8,9	1,0	311,8	35,3	265,4	30,0	563,4	63,7	215,3	24,3	106,5	12,0	241,7	27,3

Veränderung 2002 gegenüber ...

1991	+53,8	+6,5	+0,9	+10,8	-67,2	-17,7	.	.	+120,1	+27,1
1996	+50,8	+6,1	+0,7	+9,1	-24,5	-7,3	-13,2	-4,7	+74,5	+15,2	+20,8	+10,7	+33,2	+45,3	+20,5	+9,3

Bochum, krfr. Stadt

1991	174,0	100	0,7	0,4	63,7	36,6	.	.	109,6	63,0
1992	174,8	100	0,7	0,4	62,3	35,7	.	.	111,7	63,9
1993	171,8	100	0,7	0,4	58,6	34,1	.	.	112,5	65,5
1994	168,3	100	0,7	0,4	54,7	32,5	.	.	113,0	67,1
1995	169,8	100	0,6	0,4	54,1	31,9	.	.	115,0	67,7
1996	170,0	100	0,6	0,3	53,0	31,1	43,6	25,7	116,5	68,5	39,9	23,5	17,2	10,1	59,4	34,9
1997	169,7	100	0,6	0,4	52,1	30,7	43,0	25,3	116,9	68,9	38,7	22,8	17,4	10,2	60,9	35,9
1998	171,7	100	0,6	0,4	51,8	30,2	42,8	25,0	119,3	69,5	39,1	22,8	18,5	10,8	61,7	35,9
1999	175,4	100	0,6	0,4	51,9	29,6	43,2	24,6	122,8	70,0	40,0	22,8	19,8	11,3	62,9	35,9
2000	182,5	100	0,6	0,3	50,4	27,6	41,3	22,6	131,6	72,1	42,5	23,3	21,4	11,7	67,7	37,1
2001	182,1	100	0,6	0,3	47,5	26,1	38,6	21,2	134,0	73,6	43,4	23,8	22,2	12,2	68,4	37,6
2002	177,6	100	0,6	0,3	44,8	25,2	36,3	20,4	132,3	74,5	42,2	23,7	21,8	12,3	68,3	38,5

Veränderung 2002 gegenüber ...

1991	+3,7	+2,1	-0,1	-11,2	-18,9	-29,7	.	.	+22,7	+20,7
1996	+7,6	+4,5	+0,0	+3,3	-8,2	-15,4	-7,3	-16,7	+15,7	+13,5	+2,3	+5,7	+4,6	+26,6	+8,9	+15,0

Dortmund, krfr. Stadt

1991	269,4	100	1,4	0,5	90,3	33,5	.	.	177,8	66,0
1992	269,4	100	1,4	0,5	87,6	32,5	.	.	180,4	67,0
1993	260,1	100	1,4	0,5	78,1	30,0	.	.	180,7	69,5
1994	254,0	100	1,3	0,5	71,8	28,3	.	.	180,8	71,2
1995	250,5	100	1,3	0,5	67,3	26,9	.	.	181,8	72,6
1996	246,9	100	1,3	0,5	63,8	25,8	36,9	14,9	181,8	73,6	69,8	28,3	39,9	16,2	72,0	29,2
1997	245,3	100	1,3	0,5	63,1	25,7	37,0	15,1	180,9	73,7	66,2	27,0	41,5	16,9	73,2	29,9
1998	247,0	100	1,3	0,5	61,8	25,0	35,6	14,4	183,9	74,4	65,6	26,5	43,4	17,6	74,9	30,3
1999	246,7	100	1,3	0,5	54,1	21,9	34,8	14,1	191,4	77,6	68,4	27,7	46,4	18,8	76,5	31,0
2000	255,3	100	1,4	0,6	53,6	21,0	34,9	13,7	200,3	78,5	71,4	28,0	51,1	20,0	77,8	30,5
2001	256,6	100	1,4	0,5	49,7	19,4	33,1	12,9	205,5	80,1	71,9	28,0	53,8	21,0	79,8	31,1
2002	254,7	100	1,4	0,5	45,0	17,7	29,0	11,4	208,3	81,8	69,9	27,5	55,3	21,7	83,1	32,6

Veränderung 2002 gegenüber ...

1991	-14,7	-5,5	-0,0	-0,6	-45,3	-50,1	.	.	+30,6	+17,2
1996	+7,8	+3,2	+0,1	+7,4	-18,8	-29,5	-7,9	-21,4	+26,5	+14,6	+0,1	+0,1	+15,3	+38,4	+11,1	+15,4

Noch: 2.4.2 Arbeitnehmer/-innen 1991 – 2002 nach Wirtschaftsbereichen und Verwaltungsbezirken

Jahr	Arbeitnehmer/-innen															
	davon in den Wirtschaftsbereichen															
	insgesamt	Land- und Forstwirtschaft; Fischerei				Produzierendes Gewerbe				Dienstleistungsbereiche						
		zusammen		darunter Verarbeitendes Gewerbe		zusammen		Handel, Gastgewerbe und Verkehr		Finanzierung, Vermietung und Unternehmensdienstleister		öffentliche und private Dienstleister				
1 000	%	1 000	%	1 000	%	1 000	%	1 000	%	1 000	%	1 000	%	1 000	%	
Hagen, krfr. Stadt																
1991	100,9	100	0,3	0,3	39,7	39,3	.	.	61,0	60,4
1992	101,8	100	0,3	0,3	38,7	38,0	.	.	62,8	61,7
1993	97,7	100	0,4	0,4	35,5	36,4	.	.	61,8	63,3
1994	95,1	100	0,3	0,4	32,7	34,4	.	.	62,1	65,3
1995	93,9	100	0,4	0,4	31,2	33,2	.	.	62,4	66,4
1996	91,7	100	0,4	0,4	30,0	32,7	24,2	26,4	61,3	66,9	25,9	28,3	9,2	10,0	26,2	28,6
1997	90,9	100	0,4	0,4	29,3	32,2	23,8	26,1	61,2	67,4	25,1	27,6	9,5	10,5	26,6	29,2
1998	91,8	100	0,4	0,4	28,5	31,0	23,0	25,0	63,0	68,6	26,2	28,6	10,2	11,1	26,6	28,9
1999	91,7	100	0,4	0,4	27,7	30,2	22,2	24,2	63,6	69,4	25,6	27,9	10,9	11,9	27,0	29,5
2000	92,7	100	0,4	0,4	27,9	30,1	22,5	24,2	64,4	69,5	25,3	27,3	11,2	12,1	27,8	30,0
2001	91,6	100	0,4	0,4	27,3	29,8	22,1	24,2	63,9	69,7	24,8	27,1	11,2	12,2	27,9	30,4
2002	88,6	100	0,4	0,5	25,0	28,2	20,3	22,9	63,3	71,4	24,5	27,7	10,9	12,3	27,9	31,4
<i>Veränderung 2002 gegenüber ...</i>																
1991	-12,3	-12,2	+0,1	+26,9	-14,7	-37,0	.	.	+2,3	+3,8
1996	-3,0	-3,3	+0,0	+11,7	-5,0	-16,8	-3,9	-16,2	+2,0	+3,2	-1,4	-5,4	+1,7	+18,2	+1,7	+6,5
Hamm, krfr. Stadt																
1991	67,8	100	0,7	1,0	26,3	38,8	.	.	40,9	60,3
1992	69,6	100	0,7	1,0	26,1	37,4	.	.	42,9	61,6
1993	68,9	100	0,7	1,0	24,9	36,2	.	.	43,3	62,8
1994	67,8	100	0,7	1,0	23,5	34,7	.	.	43,6	64,3
1995	68,1	100	0,7	1,1	23,7	34,8	.	.	43,7	64,1
1996	67,7	100	0,7	1,1	22,5	33,2	14,1	20,8	44,5	65,7	17,2	25,4	5,8	8,6	21,4	31,7
1997	66,4	100	0,7	1,1	21,3	32,1	13,3	20,0	44,4	66,8	16,5	24,9	6,3	9,5	21,5	32,4
1998	66,6	100	0,7	1,1	21,4	32,1	13,4	20,1	44,5	66,8	16,0	24,1	7,1	10,6	21,4	32,2
1999	70,0	100	0,8	1,2	23,1	33,0	13,1	18,6	46,1	65,8	16,5	23,5	7,9	11,2	21,8	31,1
2000	71,2	100	0,8	1,2	21,7	30,5	12,3	17,3	48,7	68,3	17,2	24,1	8,9	12,5	22,6	31,7
2001	70,3	100	0,8	1,1	20,3	28,9	11,4	16,3	49,2	70,0	17,1	24,3	9,4	13,3	22,7	32,3
2002	69,6	100	0,8	1,1	19,4	27,9	11,0	15,7	49,4	71,0	17,2	24,7	9,7	14,0	22,5	32,4
<i>Veränderung 2002 gegenüber ...</i>																
1991	+1,8	+2,7	+0,1	+19,0	-6,9	-26,2	.	.	+8,6	+21,0
1996	+2,0	+2,9	+0,0	+5,4	-3,0	-13,5	-3,1	-22,1	+5,0	+11,2	-0,0	-0,3	+3,9	+67,1	+1,1	+5,2
Herne, krfr. Stadt																
1991	51,4	100	0,2	0,4	19,6	38,1	.	.	31,6	61,5
1992	52,4	100	0,2	0,4	19,8	37,8	.	.	32,4	61,8
1993	53,2	100	0,2	0,4	20,1	37,8	.	.	32,9	61,9
1994	52,5	100	0,2	0,4	19,4	37,0	.	.	32,9	62,7
1995	51,6	100	0,2	0,4	18,4	35,7	.	.	33,0	63,9
1996	50,5	100	0,2	0,3	17,0	33,7	9,5	18,8	33,3	65,9	12,9	25,6	3,3	6,5	17,1	33,9
1997	50,1	100	0,2	0,4	16,4	32,8	9,2	18,3	33,5	66,9	13,1	26,2	3,8	7,5	16,6	33,2
1998	50,7	100	0,2	0,3	16,2	31,9	9,0	17,8	34,4	67,8	13,5	26,7	3,9	7,8	16,9	33,4
1999	53,0	100	0,2	0,3	15,8	29,9	8,9	16,7	37,0	69,8	13,5	25,6	6,3	12,0	17,1	32,3
2000	53,8	100	0,2	0,3	14,4	26,9	7,7	14,3	39,1	72,8	14,0	26,0	7,6	14,2	17,5	32,6
2001	55,1	100	0,2	0,3	13,6	24,7	7,3	13,3	41,3	75,0	14,7	26,6	8,8	16,0	17,8	32,3
2002	55,3	100	0,2	0,3	13,4	24,1	7,2	13,1	41,8	75,6	15,2	27,4	8,6	15,5	18,1	32,7
<i>Veränderung 2002 gegenüber ...</i>																
1991	+3,9	+7,6	-0,1	-23,6	-6,2	-31,8	.	.	+10,2	+32,2
1996	+4,9	+9,7	-0,0	-5,3	-3,7	-21,6	-2,2	-23,6	+8,6	+25,8	+2,3	+17,7	+5,3	+163,0	+1,0	+5,8

Noch: 2.4.2 Arbeitnehmer/-innen 1991 – 2002 nach Wirtschaftsbereichen und Verwaltungsbezirken

Jahr	Arbeitnehmer/-innen															
	davon in den Wirtschaftsbereichen															
	insgesamt		Land- und Forstwirtschaft; Fischerei				Produzierendes Gewerbe				Dienstleistungsbereiche					
							zusammen		darunter Verarbeitendes Gewerbe		zusammen		Handel, Gastgewerbe und Verkehr		Finanzierung, Vermietung und Unternehmensdienstleister	
	1 000	%	1 000	%	1 000	%	1 000	%	1 000	%	1 000	%	1 000	%	1 000	%

Ennepe-Ruhr-Kreis

1991	130,6	100	0,8	0,6	69,3	53,1	.	.	60,4	46,3
1992	130,1	100	0,9	0,7	67,0	51,5	.	.	62,3	47,9
1993	126,2	100	0,9	0,7	61,8	49,0	.	.	63,5	50,3
1994	122,6	100	0,9	0,7	56,6	46,2	.	.	65,0	53,1
1995	120,0	100	0,9	0,8	54,4	45,3	.	.	64,7	53,9
1996	119,4	100	0,9	0,8	52,9	44,2	46,0	38,5	65,7	55,0	24,8	20,8	9,6	8,1	31,2	26,1
1997	119,8	100	0,9	0,8	50,8	42,5	44,2	36,9	68,0	56,8	26,2	21,8	10,2	8,5	31,6	26,4
1998	121,3	100	0,9	0,8	50,9	42,0	44,4	36,6	69,4	57,2	27,0	22,3	10,8	8,9	31,6	26,1
1999	124,0	100	1,3	1,0	50,7	40,9	44,2	35,7	72,0	58,1	27,3	22,0	12,2	9,9	32,5	26,2
2000	126,6	100	1,0	0,8	50,9	40,2	44,6	35,2	74,8	59,0	27,8	22,0	13,4	10,6	33,5	26,5
2001	126,9	100	1,0	0,8	50,7	40,0	44,6	35,1	75,2	59,2	28,1	22,2	12,8	10,1	34,2	27,0
2002	124,9	100	0,9	0,8	49,0	39,2	43,0	34,4	75,0	60,0	27,8	22,3	12,9	10,3	34,2	27,4

Veränderung 2002 gegenüber ...

1991	-5,7	-4,4	+0,1	+12,3	-20,4	-29,4	.	.	+14,6	+24,1
1996	+5,4	+4,5	+0,0	+1,2	-3,9	-7,4	-3,0	-6,5	+9,3	+14,2	+3,0	+12,1	+3,3	+34,2	+3,0	+9,7

Hochsauerlandkreis

1991	115,9	100	1,5	1,3	57,4	49,5	.	.	56,9	49,1
1992	116,7	100	1,6	1,4	57,1	49,0	.	.	58,0	49,7
1993	115,2	100	1,6	1,4	55,0	47,7	.	.	58,7	50,9
1994	115,1	100	1,6	1,4	53,6	46,6	.	.	59,9	52,0
1995	115,8	100	1,6	1,4	52,8	45,6	.	.	61,4	53,0
1996	115,8	100	1,6	1,4	51,3	44,3	41,4	35,8	62,8	54,3	24,4	21,1	7,7	6,6	30,7	26,6
1997	115,6	100	1,5	1,3	51,1	44,2	41,5	35,9	63,0	54,5	24,0	20,8	7,9	6,8	31,0	26,8
1998	117,7	100	1,5	1,2	51,8	44,0	42,4	36,0	64,4	54,8	24,9	21,2	8,2	7,0	31,3	26,6
1999	119,3	100	1,1	1,0	51,9	43,5	42,7	35,8	66,3	55,6	25,8	21,7	9,1	7,6	31,4	26,3
2000	120,5	100	1,3	1,0	52,0	43,1	43,0	35,7	67,3	55,8	25,3	21,0	10,1	8,4	31,8	26,4
2001	120,2	100	1,2	1,0	50,5	42,0	42,3	35,2	68,5	56,9	25,4	21,1	10,5	8,7	32,6	27,1
2002	119,2	100	1,2	1,0	48,1	40,3	40,6	34,1	69,9	58,6	26,4	22,2	10,6	8,9	32,9	27,6

Veränderung 2002 gegenüber ...

1991	+3,3	+2,8	-0,3	-19,2	-9,4	-16,3	.	.	+12,9	+22,7
1996	+3,4	+2,9	-0,4	-24,4	-3,3	-6,4	-0,8	-2,0	+7,1	+11,3	+2,0	+8,3	+2,9	+38,4	+2,1	+6,9

Märkischer Kreis

1991	199,4	100	1,0	0,5	118,9	59,6	.	.	79,5	39,9
1992	197,6	100	1,1	0,6	116,1	58,8	.	.	80,4	40,7
1993	189,9	100	1,1	0,6	107,9	56,8	.	.	80,9	42,6
1994	185,2	100	1,1	0,6	102,4	55,3	.	.	81,7	44,1
1995	183,7	100	1,1	0,6	101,9	55,5	.	.	80,7	43,9
1996	183,0	100	1,2	0,7	99,8	54,5	89,6	49,0	82,1	44,8	31,0	17,0	12,3	6,7	38,8	21,2
1997	185,1	100	1,2	0,7	99,1	53,5	89,4	48,3	84,8	45,8	31,9	17,3	12,8	6,9	40,0	21,6
1998	188,6	100	1,1	0,6	100,8	53,5	91,1	48,3	86,7	45,9	32,7	17,3	13,8	7,3	40,2	21,3
1999	189,7	100	1,2	0,6	100,1	52,8	90,6	47,8	88,3	46,6	33,1	17,5	14,5	7,6	40,7	21,5
2000	193,5	100	1,1	0,6	100,5	51,9	90,9	46,9	91,9	47,5	34,5	17,8	15,9	8,2	41,6	21,5
2001	194,1	100	1,1	0,6	100,2	51,6	91,0	46,9	92,7	47,8	34,7	17,9	16,2	8,4	41,9	21,6
2002	190,3	100	1,1	0,6	96,4	50,6	87,6	46,1	92,8	48,8	34,4	18,1	16,3	8,6	42,0	22,1

Veränderung 2002 gegenüber ...

1991	-9,1	-4,6	+0,1	+8,8	-22,5	-18,9	.	.	+13,3	+16,7
1996	+7,2	+4,0	-0,1	-4,4	-3,4	-3,4	-2,0	-2,2	+10,7	+13,1	+3,4	+11,0	+4,0	+32,8	+3,3	+8,4

Noch: 2.4.2 Arbeitnehmer/-innen 1991 – 2002 nach Wirtschaftsbereichen und Verwaltungsbezirken

Jahr	Arbeitnehmer/-innen															
	davon in den Wirtschaftsbereichen															
	insgesamt	Land- und Forstwirtschaft; Fischerei				Produzierendes Gewerbe				Dienstleistungsbereiche						
						zusammen		darunter Verarbeitendes Gewerbe		zusammen		davon				
		1 000	%	1 000	%	1 000	%	1 000	%	1 000	%	1 000	%	1 000	%	1 000

Olpe, Kreis

1991	52,0	100	0,5	0,9	30,0	57,8	.	.	21,4	41,3
1992	53,2	100	0,5	1,0	30,5	57,2	.	.	22,3	41,8
1993	53,4	100	0,6	1,0	29,9	56,0	.	.	22,9	42,9
1994	53,7	100	0,5	1,0	29,6	55,1	.	.	23,6	43,9
1995	54,1	100	0,6	1,0	29,6	54,7	.	.	24,0	44,3
1996	54,1	100	0,6	1,0	28,8	53,2	24,5	45,2	24,7	45,7	10,6	19,5	2,9	5,4	11,2	20,8
1997	54,9	100	0,5	1,0	28,6	52,2	24,5	44,6	25,7	46,8	11,1	20,2	3,3	5,9	11,4	20,7
1998	56,2	100	0,5	0,9	29,1	51,7	25,0	44,4	26,7	47,5	11,7	20,7	3,4	6,1	11,6	20,6
1999	57,5	100	0,6	1,0	29,3	51,0	25,3	44,0	27,6	48,1	12,1	21,0	3,8	6,6	11,8	20,5
2000	59,2	100	0,4	0,8	29,9	50,4	26,0	43,9	28,9	48,8	12,3	20,8	4,1	6,9	12,5	21,2
2001	59,5	100	0,4	0,8	29,7	49,9	26,2	44,0	29,4	49,3	12,5	20,9	4,2	7,1	12,7	21,3
2002	59,2	100	0,5	0,8	29,2	49,3	25,8	43,6	29,6	49,9	12,4	20,9	4,3	7,2	12,9	21,8

Veränderung 2002 gegenüber ...

1991	+7,3	+14,0	-0,0	-3,1	-0,9	-2,9	.	.	+8,1	+37,9
1996	+5,1	+9,5	-0,1	-15,3	+0,4	+1,3	+1,4	+5,5	+4,8	+19,5	+1,8	+17,3	+1,3	+45,4	+1,7	+14,9

Siegen-Wittgenstein, Kreis

1991	130,1	100	0,5	0,4	61,6	47,4	.	.	68,0	52,2
1992	131,1	100	0,6	0,5	61,3	46,7	.	.	69,2	52,8
1993	128,7	100	0,6	0,5	57,6	44,7	.	.	70,5	54,8
1994	126,3	100	0,6	0,5	53,7	42,5	.	.	72,0	57,0
1995	124,7	100	0,6	0,5	51,8	41,5	.	.	72,3	57,9
1996	124,8	100	0,6	0,5	50,3	40,3	41,8	33,5	73,9	59,2	30,2	24,2	11,8	9,4	32,0	25,6
1997	125,2	100	0,6	0,5	50,4	40,3	42,2	33,7	74,1	59,2	29,7	23,7	11,8	9,4	32,6	26,0
1998	126,5	100	0,6	0,5	50,9	40,2	42,7	33,8	75,0	59,3	30,7	24,3	11,3	8,9	33,0	26,1
1999	129,2	100	0,6	0,4	51,1	39,5	43,1	33,3	77,6	60,0	32,0	24,7	12,2	9,4	33,4	25,9
2000	134,4	100	0,6	0,4	50,9	37,9	43,1	32,1	82,9	61,7	34,5	25,7	13,5	10,0	34,9	26,0
2001	134,3	100	0,5	0,4	50,7	37,7	43,0	32,0	83,1	61,9	34,9	26,0	13,6	10,1	34,5	25,7
2002	131,7	100	0,6	0,4	49,5	37,6	42,1	32,0	81,6	62,0	33,8	25,6	13,6	10,3	34,3	26,0

Veränderung 2002 gegenüber ...

1991	+1,5	+1,2	+0,0	+2,0	-12,1	-19,6	.	.	+13,6	+20,0
1996	+6,9	+5,5	-0,1	-11,1	-0,8	-1,5	+0,3	+0,8	+7,7	+10,4	+3,6	+11,9	+1,8	+15,3	+2,3	+7,2

Soest, Kreis

1991	109,6	100	1,3	1,1	48,6	44,3	.	.	59,8	54,5
1992	111,0	100	1,3	1,1	48,2	43,4	.	.	61,5	55,4
1993	111,1	100	1,3	1,2	46,4	41,8	.	.	63,4	57,0
1994	112,1	100	1,3	1,2	45,7	40,8	.	.	65,1	58,1
1995	113,2	100	1,3	1,2	46,3	40,9	.	.	65,6	57,9
1996	114,0	100	1,3	1,1	45,8	40,2	38,1	33,4	66,9	58,7	25,2	22,1	8,7	7,6	33,0	28,9
1997	114,6	100	1,4	1,2	45,4	39,7	37,9	33,1	67,7	59,1	25,7	22,4	8,7	7,6	33,3	29,1
1998	117,7	100	1,4	1,2	45,9	39,0	38,4	32,6	70,4	59,8	27,2	23,1	9,3	7,9	33,9	28,8
1999	120,6	100	1,5	1,2	45,8	38,0	38,6	32,0	73,3	60,8	28,2	23,4	10,6	8,8	34,5	28,6
2000	124,4	100	1,5	1,2	46,7	37,6	39,5	31,8	76,1	61,2	29,7	23,9	11,0	8,8	35,5	28,6
2001	125,5	100	1,6	1,2	46,4	37,0	39,6	31,5	77,6	61,8	30,3	24,1	11,2	8,9	36,1	28,8
2002	124,4	100	1,7	1,4	45,0	36,1	38,7	31,1	77,8	62,5	30,0	24,1	11,7	9,4	36,0	28,9

Veränderung 2002 gegenüber ...

1991	+14,8	+13,5	+0,4	+34,1	-3,6	-7,5	.	.	+18,0	+30,1
1996	+10,4	+9,1	+0,4	+29,9	-0,9	-1,9	+0,7	+1,8	+10,9	+16,3	+4,9	+19,5	+3,0	+34,7	+3,0	+9,0

Noch: 2.4.2 Arbeitnehmer/-innen 1991 – 2002 nach Wirtschaftsbereichen und Verwaltungsbezirken

Jahr	Arbeitnehmer/-innen															
	davon in den Wirtschaftsbereichen															
	insgesamt		Land- und Forstwirtschaft; Fischerei				Produzierendes Gewerbe				Dienstleistungsbereiche					
							zusammen		darunter Verarbeitendes Gewerbe		zusammen		Handel, Gastgewerbe und Verkehr		Finanzierung, Vermietung und Unternehmensdienstleister	
	1 000	%	1 000	%	1 000	%	1 000	%	1 000	%	1 000	%	1 000	%	1 000	%

Unna, Kreis

1991	134,1	100	1,1	0,8	62,1	46,3	.	.	70,9	52,9
1992	133,2	100	1,1	0,9	58,9	44,3	.	.	73,1	54,9
1993	135,1	100	1,2	0,9	58,5	43,3	.	.	75,3	55,8
1994	126,9	100	1,3	1,0	48,5	38,2	.	.	77,1	60,8
1995	125,9	100	1,2	1,0	46,4	36,9	.	.	78,2	62,2
1996	126,4	100	1,2	1,0	44,6	35,3	31,9	25,2	80,6	63,8	33,1	26,2	9,7	7,7	37,8	29,9
1997	127,8	100	1,4	1,1	43,1	33,7	30,9	24,2	83,3	65,2	35,7	27,9	10,3	8,1	37,3	29,2
1998	128,1	100	1,4	1,1	42,3	33,0	31,3	24,4	84,5	65,9	36,3	28,3	11,0	8,6	37,2	29,1
1999	128,6	100	1,5	1,2	39,5	30,8	30,8	24,0	87,5	68,1	37,5	29,2	12,1	9,4	37,9	29,5
2000	132,1	100	1,5	1,1	39,3	29,7	30,8	23,3	91,3	69,1	39,6	29,9	13,2	10,0	38,5	29,2
2001	134,1	100	1,5	1,1	38,8	29,0	30,7	22,9	93,8	69,9	40,2	30,0	14,4	10,7	39,2	29,2
2002	133,2	100	1,4	1,0	37,4	28,1	29,8	22,3	94,5	70,9	40,7	30,6	15,0	11,3	38,7	29,0

Veränderung 2002 gegenüber ...

1991	-0,9	-0,7	+0,3	+28,0	-24,8	-39,8	.	.	+23,5	+33,2
1996	+6,8	+5,4	+0,2	+15,3	-7,2	-16,2	-2,2	-6,8	+13,8	+17,1	+7,6	+22,9	+5,3	+54,3	+0,9	+2,5

Regierungsbezirk Arnsberg

1991	1 535,3	100	10,0	0,7	687,5	44,8	.	.	837,8	54,6
1992	1 540,9	100	10,4	0,7	673,6	43,7	.	.	856,9	55,6
1993	1 511,2	100	10,6	0,7	634,3	42,0	.	.	866,3	57,3
1994	1 479,6	100	10,5	0,7	592,3	40,0	.	.	876,7	59,3
1995	1 471,4	100	10,6	0,7	578,0	39,3	.	.	882,8	60,0
1996	1 464,3	100	10,5	0,7	559,8	38,2	441,4	30,1	894,0	61,1	345,0	23,6	138,1	9,4	410,8	28,1
1997	1 465,2	100	10,9	0,7	550,8	37,6	436,7	29,8	903,6	61,7	343,9	23,5	143,5	9,8	416,2	28,4
1998	1 484,1	100	10,6	0,7	551,2	37,1	439,1	29,6	922,2	62,1	351,0	23,7	150,9	10,2	420,3	28,3
1999	1 505,8	100	11,0	0,7	541,1	35,9	437,5	29,1	953,6	63,3	360,1	23,9	165,8	11,0	427,7	28,4
2000	1 546,3	100	10,8	0,7	538,2	34,8	436,5	28,2	997,3	64,5	374,0	24,2	181,5	11,7	441,9	28,6
2001	1 550,3	100	10,7	0,7	525,6	33,9	429,9	27,7	1 014,0	65,4	377,9	24,4	188,2	12,1	447,9	28,9
2002	1 528,8	100	10,7	0,7	502,0	32,8	411,4	26,9	1 016,1	66,5	374,6	24,5	190,6	12,5	450,9	29,5

Veränderung 2002 gegenüber ...

1991	-6,5	-0,4	+0,7	+7,1	-185,5	-27,0	.	.	+178,3	+21,3
1996	+64,5	+4,4	+0,2	+1,6	-57,8	-10,3	-30,0	-6,8	+122,1	+13,7	+29,5	+8,6	+52,5	+38,0	+40,1	+9,8

Nordrhein-Westfalen

1991	7 282,7	100	58,8	0,8	2 921,1	40,1	.	.	4 302,8	59,1
1992	7 334,4	100	60,1	0,8	2 866,3	39,1	.	.	4 407,9	60,1
1993	7 213,0	100	60,7	0,8	2 707,0	37,5	.	.	4 445,3	61,6
1994	7 109,3	100	60,6	0,9	2 561,6	36,0	.	.	4 487,2	63,1
1995	7 079,1	100	60,8	0,9	2 492,0	35,2	.	.	4 526,2	63,9
1996	7 082,0	100	60,6	0,9	2 415,8	34,1	1 825,6	25,8	4 605,6	65,0	1 747,2	24,7	819,8	11,6	2 038,6	28,8
1997	7 107,0	100	62,8	0,9	2 356,5	33,2	1 791,4	25,2	4 687,7	66,0	1 765,2	24,8	856,8	12,1	2 065,7	29,1
1998	7 222,9	100	64,3	0,9	2 336,6	32,3	1 783,8	24,7	4 822,1	66,8	1 819,1	25,2	913,6	12,6	2 089,5	28,9
1999	7 369,9	100	66,1	0,9	2 293,8	31,1	1 758,7	23,9	5 010,0	68,0	1 870,0	25,4	1 010,3	13,7	2 129,7	28,9
2000	7 578,4	100	67,0	0,9	2 283,5	30,1	1 758,0	23,2	5 227,8	69,0	1 934,9	25,5	1 113,1	14,7	2 179,8	28,8
2001	7 622,7	100	67,5	0,9	2 236,9	29,3	1 742,0	22,9	5 318,2	69,8	1 957,3	25,7	1 155,8	15,2	2 205,1	28,9
2002	7 547,6	100	68,5	0,9	2 154,0	28,5	1 683,8	22,3	5 325,0	70,6	1 945,7	25,8	1 172,0	15,5	2 207,3	29,2

Veränderung 2002 gegenüber ...

1991	+264,9	+3,6	+9,7	+16,5	-767,1	-26,3	.	.	+1022,3	+23,8
1996	+465,6	+6,6	+8,0	+13,1	-261,8	-10,8	-141,9	-7,8	+719,4	+15,6	+198,5	+11,4	+352,2	+43,0	+168,7	+8,3

Noch: 2.4.2 Arbeitnehmer/-innen 1991 – 2002 nach Wirtschaftsbereichen und Verwaltungsbezirken

Jahr	Arbeitnehmer/-innen															
	davon in den Wirtschaftsbereichen															
	insgesamt	Land- und Forstwirtschaft; Fischerei		Produzierendes Gewerbe				Dienstleistungsbereiche								
				zusammen		darunter Verarbeitendes Gewerbe		zusammen		Handel, Gastgewerbe und Verkehr		Finanzierung, Vermietung und Unternehmensdienstleister		öffentliche und private Dienstleister		
	1 000	%	1 000	%	1 000	%	1 000	%	1 000	%	1 000	%	1 000	%	1 000	%

**davon
kreisfreie Städte**

1991	3 661,4	100	16,4	0,4	1 244,7	34,0	.	.	2 400,4	65,6
1992	3 689,2	100	16,4	0,4	1 210,9	32,8	.	.	2 462,0	66,7
1993	3 605,0	100	16,4	0,5	1 128,0	31,3	.	.	2 460,5	68,3
1994	3 531,5	100	16,3	0,5	1 050,9	29,8	.	.	2 464,3	69,8
1995	3 490,8	100	16,2	0,5	1 006,2	28,8	.	.	2 468,5	70,7
1996	3 474,2	100	15,7	0,5	966,8	27,8	712,7	20,5	2 491,7	71,7	895,0	25,8	514,1	14,8	1 082,5	31,2
1997	3 470,2	100	16,2	0,5	936,2	27,0	692,7	20,0	2 517,7	72,6	883,2	25,4	538,0	15,5	1 096,6	31,6
1998	3 511,2	100	16,3	0,5	919,9	26,2	683,2	19,5	2 575,0	73,3	897,1	25,6	572,7	16,3	1 105,2	31,5
1999	3 585,2	100	16,8	0,5	889,5	24,8	664,6	18,5	2 679,0	74,7	924,2	25,8	630,4	17,6	1 124,5	31,4
2000	3 680,9	100	17,1	0,5	877,6	23,8	656,1	17,8	2 786,2	75,7	948,2	25,8	692,8	18,8	1 145,1	31,1
2001	3 699,1	100	17,4	0,5	853,1	23,1	642,6	17,4	2 828,6	76,5	959,0	25,9	717,8	19,4	1 151,8	31,1
2002	3 660,5	100	17,6	0,5	818,3	22,4	616,5	16,8	2 824,6	77,2	951,1	26,0	724,4	19,8	1 149,2	31,4

Veränderung 2002 gegenüber ...

1991	-0,8	-0,0	+1,3	+7,9	-426,4	-34,3	.	.	+424,3	+17,7
1996	+186,3	+5,4	+1,9	+12,2	-148,6	-15,4	-96,2	-13,5	+333,0	+13,4	+56,0	+6,3	+210,2	+40,9	+66,7	+6,2

Kreise

1991	3 621,3	100	42,5	1,2	1 676,4	46,3	.	.	1 902,4	52,5
1992	3 645,2	100	43,8	1,2	1 655,5	45,4	.	.	1 945,9	53,4
1993	3 608,0	100	44,3	1,2	1 579,0	43,8	.	.	1 984,7	55,0
1994	3 577,8	100	44,3	1,2	1 510,6	42,2	.	.	2 022,9	56,5
1995	3 588,3	100	44,7	1,2	1 485,8	41,4	.	.	2 057,7	57,3
1996	3 607,8	100	44,9	1,2	1 449,0	40,2	1 112,9	30,8	2 113,9	58,6	852,2	23,6	305,7	8,5	956,1	26,5
1997	3 636,9	100	46,6	1,3	1 420,3	39,1	1 098,7	30,2	2 170,0	59,7	882,1	24,3	318,8	8,8	969,1	26,6
1998	3 711,7	100	48,0	1,3	1 416,7	38,2	1 100,6	29,7	2 247,1	60,5	922,0	24,8	340,9	9,2	984,2	26,5
1999	3 784,6	100	49,3	1,3	1 404,3	37,1	1 094,1	28,9	2 331,0	61,6	945,8	25,0	379,9	10,0	1 005,3	26,6
2000	3 897,5	100	49,9	1,3	1 405,9	36,1	1 101,9	28,3	2 441,6	62,6	986,7	25,3	420,3	10,8	1 034,7	26,5
2001	3 923,6	100	50,1	1,3	1 383,8	35,3	1 099,4	28,0	2 489,7	63,5	998,4	25,4	438,1	11,2	1 053,3	26,8
2002	3 887,0	100	50,9	1,3	1 335,7	34,4	1 067,3	27,5	2 500,4	64,3	994,7	25,6	447,6	11,5	1 058,1	27,2

Veränderung 2002 gegenüber ...

1991	+265,7	+7,3	+8,4	+19,9	-340,7	-20,3	.	.	+598,0	+31,4
1996	+279,2	+7,7	+6,0	+13,5	-113,3	-7,8	-45,6	-4,1	+386,4	+18,3	+142,5	+16,7	+142,0	+46,4	+102,0	+10,7

Ruhrgebiet¹⁾

1991	1 843,9	100	12,4	0,7	715,7	38,8	.	.	1 115,8	60,5
1992	1 848,4	100	12,5	0,7	696,3	37,7	.	.	1 139,5	61,6
1993	1 815,2	100	12,6	0,7	657,1	36,2	.	.	1 145,6	63,1
1994	1 776,8	100	12,5	0,7	610,3	34,3	.	.	1 154,0	64,9
1995	1 760,1	100	12,6	0,7	583,7	33,2	.	.	1 163,8	66,1
1996	1 752,9	100	12,3	0,7	557,2	31,8	347,9	19,8	1 183,4	67,5	446,9	25,5	204,1	11,6	532,5	30,4
1997	1 750,7	100	12,9	0,7	537,6	30,7	338,4	19,3	1 200,2	68,6	447,0	25,5	214,3	12,2	538,9	30,8
1998	1 767,7	100	13,0	0,7	521,9	29,5	328,7	18,6	1 232,8	69,7	460,1	26,0	227,6	12,9	545,1	30,8
1999	1 795,1	100	13,4	0,7	505,2	28,1	322,6	18,0	1 276,5	71,1	469,7	26,2	250,2	13,9	556,6	31,0
2000	1 842,6	100	13,8	0,8	494,9	26,9	317,6	17,2	1 333,8	72,4	487,1	26,4	274,6	14,9	572,1	31,0
2001	1 848,8	100	13,9	0,8	474,7	25,7	308,5	16,7	1 360,2	73,6	491,1	26,6	287,4	15,5	581,6	31,5
2002	1 824,1	100	13,8	0,8	452,7	24,8	294,3	16,1	1 357,7	74,4	481,7	26,4	294,1	16,1	581,8	31,9

Veränderung 2002 gegenüber ...

1991	-19,8	-1,1	+1,4	+11,1	-263,0	-36,8	.	.	+241,9	+21,7
1996	+71,2	+4,1	+1,4	+11,7	-104,5	-18,8	-53,7	-15,4	+174,3	+14,7	+34,8	+7,8	+90,1	+44,1	+49,4	+9,3

1) Das Ruhrgebiet umfasst die kreisfreien Städte Duisburg, Essen, Mülheim an der Ruhr, Oberhausen, Bottrop, Gelsenkirchen, Bochum, Dortmund, Hamm und Herne sowie die Kreise Wesel, Recklinghausen und Unna.

3.1.1 Erwerbstätige 1991 – 2002 nach Wirtschaftsbereichen und Regionen*)

Jahr	Erwerbstätige															
	davon in den Wirtschaftsbereichen															
	insgesamt		Land- und Forstwirtschaft; Fischerei		Produzierendes Gewerbe				Dienstleistungsbereiche							
					zusammen		darunter Verarbeitendes Gewerbe		zusammen		Handel, Gastgewerbe und Verkehr		Finanzierung, Vermietung und Unternehmensdienstleister		öffentliche und private Dienstleister	
1 000	%	1 000	%	1 000	%	1 000	%	1 000	%	1 000	%	1 000	%	1 000	%	

Region 1: Arnsberg

1991	253,4	100	10,2	4,0	110,8	43,7	.	.	132,4	52,2
1992	255,9	100	10,1	3,9	110,5	43,2	.	.	135,3	52,9
1993	254,5	100	9,8	3,9	106,5	41,9	.	.	138,2	54,3
1994	255,6	100	9,2	3,6	104,7	41,0	.	.	141,7	55,4
1995	257,0	100	8,6	3,4	104,5	40,7	.	.	143,8	56,0
1996	257,6	100	7,9	3,1	102,8	39,9	82,7	32,1	146,8	57,0	59,3	23,0	19,1	7,4	68,3	26,5
1997	258,1	100	7,9	3,1	101,8	39,4	82,5	32,0	148,4	57,5	59,5	23,1	19,7	7,6	69,2	26,8
1998	264,0	100	7,8	3,0	103,2	39,1	83,9	31,8	153,0	58,0	61,9	23,4	20,9	7,9	70,3	26,6
1999	268,1	100	7,3	2,7	103,1	38,4	84,2	31,4	157,7	58,8	63,5	23,7	22,9	8,5	71,3	26,6
2000	273,3	100	7,3	2,7	104,1	38,1	85,3	31,2	161,9	59,2	64,5	23,6	24,4	8,9	73,0	26,7
2001	274,6	100	7,2	2,6	102,3	37,3	84,7	30,9	165,0	60,1	65,3	23,8	25,0	9,1	74,8	27,2
2002	272,2	100	7,3	2,7	98,4	36,1	82,0	30,1	166,6	61,2	65,9	24,2	25,9	9,5	74,8	27,5

Veränderung 2002 gegenüber ...

1991	+18,8	+7,4	-3,0	-29,1	-12,4	-11,2	.	.	+34,2	+25,8
1996	+14,7	+5,7	-0,7	-8,6	-4,5	-4,3	-0,7	-0,9	+19,8	+13,5	+6,6	+11,1	+6,7	+35,2	+6,5	+9,5

Region 2: Mittleres Ruhrgebiet/Bochum

1991	303,3	100	1,9	0,6	116,8	38,5	.	.	184,6	60,9
1992	305,2	100	1,9	0,6	114,8	37,6	.	.	188,4	61,7
1993	301,6	100	1,9	0,6	109,1	36,2	.	.	190,6	63,2
1994	296,7	100	1,8	0,6	102,4	34,5	.	.	192,5	64,9
1995	296,3	100	1,7	0,6	99,9	33,7	.	.	194,7	65,7
1996	295,5	100	1,6	0,5	96,8	32,8	75,1	25,4	197,1	66,7	73,3	24,8	28,5	9,6	95,3	32,3
1997	295,4	100	1,7	0,6	94,2	31,9	73,3	24,8	199,5	67,5	72,8	24,6	29,9	10,1	96,8	32,8
1998	299,0	100	1,6	0,5	93,9	31,4	73,1	24,5	203,4	68,0	73,6	24,6	31,7	10,6	98,2	32,8
1999	306,3	100	1,7	0,6	93,5	30,5	73,0	23,8	211,0	68,9	74,7	24,4	35,9	11,7	100,4	32,8
2000	315,6	100	1,6	0,5	90,6	28,7	70,0	22,2	223,4	70,8	77,8	24,7	39,2	12,4	106,3	33,7
2001	317,1	100	1,6	0,5	87,0	27,4	67,0	21,1	228,5	72,1	79,6	25,1	41,0	12,9	107,9	34,0
2002	312,2	100	1,5	0,5	83,3	26,7	63,8	20,4	227,4	72,8	78,5	25,1	40,7	13,0	108,2	34,6

Veränderung 2002 gegenüber ...

1991	+8,9	+2,9	-0,4	-19,9	-33,5	-28,7	.	.	+42,8	+23,2
1996	+16,7	+5,6	-0,1	-4,9	-13,5	-13,9	-11,3	-15,0	+30,2	+15,3	+5,2	+7,1	+12,2	+42,8	+12,8	+13,5

Region 3: Dortmund/Kreis Unna/Hamm

1991	507,1	100	5,4	1,1	184,2	36,3	.	.	317,4	62,6
1992	508,4	100	5,4	1,1	178,6	35,1	.	.	324,5	63,8
1993	500,8	100	5,3	1,1	167,4	33,4	.	.	328,0	65,5
1994	486,5	100	5,2	1,1	149,9	30,8	.	.	331,4	68,1
1995	482,5	100	5,0	1,0	143,5	29,7	.	.	334,0	69,2
1996	479,3	100	4,7	1,0	136,8	28,5	85,6	17,9	337,7	70,5	135,6	28,3	62,3	13,0	139,8	29,2
1997	478,8	100	4,9	1,0	133,4	27,9	83,9	17,5	340,5	71,1	133,7	27,9	65,8	13,7	141,0	29,5
1998	482,7	100	4,9	1,0	131,6	27,3	83,0	17,2	346,2	71,7	133,5	27,6	69,6	14,4	143,2	29,7
1999	485,8	100	5,0	1,0	122,9	25,3	81,2	16,7	358,0	73,7	137,5	28,3	74,2	15,3	146,3	30,1
2000	500,1	100	5,1	1,0	120,9	24,2	80,5	16,1	374,1	74,8	143,4	28,7	81,2	16,2	149,6	29,9
2001	503,3	100	5,0	1,0	115,1	22,9	77,7	15,4	383,1	76,1	144,5	28,7	85,7	17,0	152,9	30,4
2002	500,5	100	4,9	1,0	108,3	21,6	72,1	14,4	387,4	77,4	143,0	28,6	88,7	17,7	155,6	31,1

Veränderung 2002 gegenüber ...

1991	-6,6	-1,3	-0,6	-10,2	-76,0	-41,2	.	.	+70,0	+22,0
1996	+21,2	+4,4	+0,1	+2,5	-28,6	-20,9	-13,5	-15,8	+49,7	+14,7	+7,4	+5,5	+26,4	+42,4	+15,8	+11,3

*) Regionen der regionalisierten Strukturpolitik des Landes Nordrhein-Westfalen siehe Seite 92

Noch: 3.1.1 Erwerbstätige 1991 – 2002 nach Wirtschaftsbereichen und Regionen*)

Jahr	Erwerbstätige															
	davon in den Wirtschaftsbereichen															
	insgesamt		Land- und Forstwirtschaft; Fischerei		Produzierendes Gewerbe				Dienstleistungsbereiche							
					zusammen		darunter Verarbeitendes Gewerbe		zusammen		Handel, Gastgewerbe und Verkehr		Finanzierung, Vermietung und Unternehmensdienstleister		öffentliche und private Dienstleister	
1 000	%	1 000	%	1 000	%	1 000	%	1 000	%	1 000	%	1 000	%	1 000	%	

Region 4: Hagen

1991	405,0	100	4,4	1,1	205,3	50,7	.	.	195,3	48,2
1992	404,4	100	4,4	1,1	200,7	49,6	.	.	199,3	49,3
1993	390,7	100	4,4	1,1	186,4	47,7	.	.	199,9	51,2
1994	382,1	100	4,2	1,1	175,3	45,9	.	.	202,7	53,0
1995	378,1	100	4,0	1,1	172,0	45,5	.	.	202,0	53,4
1996	375,2	100	3,9	1,0	168,2	44,8	145,2	38,7	203,2	54,1	83,2	22,2	31,5	8,4	88,5	23,6
1997	377,0	100	3,9	1,0	165,1	43,8	143,3	38,0	208,0	55,2	83,9	22,3	33,3	8,8	90,8	24,1
1998	382,3	100	3,8	1,0	166,2	43,5	144,3	37,8	212,2	55,5	85,4	22,4	35,5	9,3	91,3	23,9
1999	385,0	100	3,9	1,0	164,4	42,7	142,6	37,0	216,8	56,3	86,1	22,4	37,6	9,8	93,1	24,2
2000	391,4	100	3,5	0,9	164,7	42,1	143,0	36,5	223,2	57,0	87,4	22,3	39,9	10,2	95,9	24,5
2001	391,6	100	3,6	0,9	163,9	41,9	142,9	36,5	224,1	57,2	87,4	22,3	39,8	10,2	96,9	24,7
2002	383,4	100	3,5	0,9	156,4	40,8	136,3	35,6	223,5	58,3	86,5	22,6	39,9	10,4	97,1	25,3

Veränderung 2002 gegenüber ...

1991	-21,6	-5,3	-0,9	-20,4	-48,8	-23,8	.	.	+28,2	+14,4
1996	+8,2	+2,2	-0,4	-9,3	-11,7	-7,0	-8,9	-6,1	+20,3	+10,0	+3,3	+3,9	+8,5	+26,9	+8,6	+9,7

Region 5: Siegen

1991	200,4	100	4,7	2,4	95,6	47,7	.	.	100,1	50,0
1992	203,0	100	4,8	2,3	95,9	47,3	.	.	102,3	50,4
1993	200,9	100	4,7	2,3	91,7	45,7	.	.	104,4	52,0
1994	199,0	100	4,4	2,2	87,6	44,0	.	.	106,9	53,7
1995	197,6	100	4,1	2,1	85,7	43,4	.	.	107,8	54,6
1996	197,6	100	3,8	1,9	83,5	42,3	69,0	34,9	110,3	55,8	47,4	24,0	17,0	8,6	45,9	23,2
1997	199,2	100	3,8	1,9	83,4	41,9	69,3	34,8	112,0	56,3	47,6	23,9	17,7	8,9	46,8	23,5
1998	202,1	100	3,6	1,8	84,4	41,7	70,4	34,8	114,1	56,5	49,0	24,2	17,5	8,6	47,7	23,6
1999	205,8	100	3,3	1,6	84,6	41,1	70,9	34,5	117,8	57,3	50,8	24,7	18,6	9,0	48,5	23,6
2000	212,9	100	3,1	1,5	85,0	39,9	71,5	33,6	124,8	58,6	53,6	25,2	20,1	9,4	51,0	24,0
2001	213,3	100	3,1	1,4	84,7	39,7	71,6	33,6	125,6	58,9	54,3	25,5	20,4	9,5	50,9	23,9
2002	210,2	100	3,1	1,5	82,9	39,4	70,2	33,4	124,2	59,1	52,8	25,1	20,5	9,8	50,9	24,2

Veränderung 2002 gegenüber ...

1991	+9,8	+4,9	-1,6	-33,9	-12,6	-13,2	.	.	+24,1	+24,0
1996	+12,6	+6,4	-0,7	-17,7	-0,6	-0,7	+1,2	+1,7	+13,9	+12,6	+5,4	+11,4	+3,5	+20,7	+5,0	+10,9

Region 6: Ostwestfalen-Lippe

1991	926,3	100	32,4	3,5	396,6	42,8	.	.	497,3	53,7
1992	937,0	100	31,9	3,4	395,9	42,2	.	.	509,2	54,3
1993	929,4	100	31,0	3,3	381,1	41,0	.	.	517,3	55,7
1994	926,6	100	29,0	3,1	369,0	39,8	.	.	528,6	57,0
1995	928,2	100	26,6	2,9	364,4	39,3	.	.	537,2	57,9
1996	928,5	100	24,3	2,6	356,2	38,4	289,2	31,1	548,0	59,0	227,3	24,5	84,7	9,1	236,1	25,4
1997	934,3	100	24,7	2,6	348,6	37,3	284,3	30,4	561,0	60,0	230,1	24,6	90,2	9,7	240,7	25,8
1998	951,9	100	24,5	2,6	349,9	36,8	285,6	30,0	577,5	60,7	236,5	24,8	96,5	10,1	244,5	25,7
1999	964,3	100	22,9	2,4	342,9	35,6	280,0	29,0	598,6	62,1	241,5	25,0	107,7	11,2	249,4	25,9
2000	988,2	100	22,6	2,3	345,3	34,9	283,0	28,6	620,3	62,8	247,7	25,1	116,8	11,8	255,8	25,9
2001	993,2	100	22,1	2,2	341,5	34,4	283,2	28,5	629,7	63,4	249,8	25,2	120,3	12,1	259,6	26,1
2002	980,8	100	21,8	2,2	329,4	33,6	273,9	27,9	629,5	64,2	247,1	25,2	120,9	12,3	261,5	26,7

Veränderung 2002 gegenüber ...

1991	+54,5	+5,9	-10,5	-32,6	-67,1	-16,9	.	.	+132,2	+26,6
1996	+52,3	+5,6	-2,5	-10,2	-26,7	-7,5	-15,3	-5,3	+81,5	+14,9	+19,8	+8,7	+36,2	+42,8	+25,5	+10,8

Noch: 3.1.1 Erwerbstätige 1991 – 2002 nach Wirtschaftsbereichen und Regionen*)

Jahr	Erwerbstätige															
	davon in den Wirtschaftsbereichen															
	insgesamt		Land- und Forstwirtschaft; Fischerei		Produzierendes Gewerbe				Dienstleistungsbereiche							
					zusammen		darunter Verarbeitendes Gewerbe		zusammen		Handel, Gastgewerbe und Verkehr		Finanzierung, Vermietung und Unternehmensdienstleister		öffentliche und private Dienstleister	
1 000	%	1 000	%	1 000	%	1 000	%	1 000	%	1 000	%	1 000	%	1 000	%	
Region 7: Bergische Großstädte																
1991	331,1	100	2,2	0,7	153,1	46,3	.	.	175,7	53,1
1992	330,0	100	2,0	0,6	149,9	45,4	.	.	178,1	54,0
1993	317,9	100	2,0	0,6	138,5	43,6	.	.	177,4	55,8
1994	308,5	100	1,9	0,6	129,0	41,8	.	.	177,6	57,6
1995	300,6	100	1,8	0,6	123,2	41,0	.	.	175,6	58,4
1996	298,3	100	1,8	0,6	118,7	39,8	100,1	33,6	177,8	59,6	68,2	22,8	34,1	11,4	75,5	25,3
1997	299,3	100	1,7	0,6	115,3	38,5	97,2	32,5	182,2	60,9	68,3	22,8	36,5	12,2	77,4	25,9
1998	300,3	100	1,7	0,6	113,5	37,8	95,1	31,7	185,2	61,7	68,8	22,9	39,2	13,1	77,1	25,7
1999	300,8	100	1,7	0,6	109,3	36,3	91,2	30,3	189,8	63,1	69,3	23,0	42,0	14,0	78,6	26,1
2000	308,7	100	1,7	0,5	107,8	34,9	89,8	29,1	199,2	64,5	71,8	23,3	46,1	14,9	81,3	26,3
2001	308,4	100	1,7	0,5	106,0	34,4	88,3	28,6	200,8	65,1	71,5	23,2	47,6	15,4	81,7	26,5
2002	301,0	100	1,9	0,6	101,3	33,7	84,4	28,0	197,7	65,7	70,5	23,4	46,4	15,4	80,8	26,9
<i>Veränderung 2002 gegenüber ...</i>																
1991	-30,1	-9,1	-0,3	-15,4	-51,8	-33,8	.	.	+22,0	+12,5
1996	+2,6	+0,9	+0,1	+5,5	-17,4	-14,6	-15,7	-15,7	+19,9	+11,2	+2,3	+3,4	+12,3	+36,0	+5,3	+7,0
Region 8: Düsseldorf/Mittlerer Niederrhein																
1991	1 174,4	100	10,6	0,9	420,4	35,8	.	.	743,5	63,3
1992	1 184,6	100	10,6	0,9	410,5	34,7	.	.	763,4	64,4
1993	1 164,4	100	10,4	0,9	385,2	33,1	.	.	768,8	66,0
1994	1 148,3	100	10,1	0,9	363,9	31,7	.	.	774,3	67,4
1995	1 146,0	100	9,8	0,9	354,0	30,9	.	.	782,2	68,3
1996	1 142,4	100	9,4	0,8	344,1	30,1	268,9	23,5	788,9	69,1	338,0	29,6	173,4	15,2	277,5	24,3
1997	1 144,9	100	9,9	0,9	333,3	29,1	260,4	22,7	801,7	70,0	339,5	29,7	180,5	15,8	281,7	24,6
1998	1 168,0	100	10,1	0,9	331,5	28,4	259,0	22,2	826,4	70,8	345,5	29,6	194,1	16,6	286,8	24,6
1999	1 190,2	100	10,5	0,9	323,4	27,2	252,2	21,2	856,3	71,9	350,7	29,5	213,8	18,0	291,8	24,5
2000	1 216,0	100	10,7	0,9	317,3	26,1	247,7	20,4	888,0	73,0	356,6	29,3	234,1	19,3	297,3	24,5
2001	1 227,1	100	10,8	0,9	310,4	25,3	243,7	19,9	905,9	73,8	361,7	29,5	242,1	19,7	302,1	24,6
2002	1 219,5	100	11,0	0,9	300,5	24,6	236,2	19,4	908,0	74,5	360,7	29,6	245,8	20,2	301,6	24,7
<i>Veränderung 2002 gegenüber ...</i>																
1991	+45,1	+3,8	+0,4	+3,7	-119,9	-28,5	.	.	+164,6	+22,1
1996	+77,1	+6,7	+1,6	+16,8	-43,6	-12,7	-32,6	-12,1	+119,2	+15,1	+22,7	+6,7	+72,3	+41,7	+24,1	+8,7
Region 9: Mülheim an der Ruhr/Essen/Oberhausen (M-E-O)																
1991	459,5	100	3,0	0,7	146,4	31,9	.	.	310,0	67,5
1992	462,3	100	2,9	0,6	142,6	30,9	.	.	316,8	68,5
1993	455,2	100	2,8	0,6	134,0	29,4	.	.	318,4	70,0
1994	451,0	100	2,8	0,6	126,7	28,1	.	.	321,5	71,3
1995	447,2	100	2,8	0,6	122,0	27,3	.	.	322,4	72,1
1996	446,5	100	2,7	0,6	114,5	25,7	70,3	15,7	329,3	73,7	125,2	28,0	76,7	17,2	127,4	28,5
1997	447,6	100	2,8	0,6	110,4	24,7	68,4	15,3	334,4	74,7	124,1	27,7	81,2	18,1	129,1	28,8
1998	453,7	100	2,8	0,6	106,9	23,6	65,5	14,4	343,9	75,8	126,8	28,0	85,8	18,9	131,3	28,9
1999	461,5	100	3,0	0,6	104,5	22,6	63,4	13,7	354,1	76,7	127,6	27,7	92,2	20,0	134,2	29,1
2000	468,6	100	2,9	0,6	102,5	21,9	62,5	13,3	363,1	77,5	128,5	27,4	100,0	21,3	134,6	28,7
2001	474,5	100	3,0	0,6	100,3	21,1	61,3	12,9	371,2	78,2	129,7	27,3	104,0	21,9	137,5	29,0
2002	467,8	100	3,0	0,6	96,8	20,7	58,6	12,5	368,1	78,7	127,1	27,2	104,7	22,4	136,3	29,1
<i>Veränderung 2002 gegenüber ...</i>																
1991	+8,4	+1,8	-0,0	-1,1	-49,7	-33,9	.	.	+58,0	+18,7
1996	+21,4	+4,8	+0,3	+10,4	-17,8	-15,5	-11,6	-16,5	+38,8	+11,8	+1,9	+1,5	+28,0	+36,6	+8,9	+7,0

Noch: 3.1.1 Erwerbstätige 1991 – 2002 nach Wirtschaftsbereichen und Regionen*)

Jahr	Erwerbstätige															
	davon in den Wirtschaftsbereichen															
	insgesamt		Land- und Forstwirtschaft; Fischerei		Produzierendes Gewerbe				Dienstleistungsbereiche							
					zusammen		darunter Verarbeitendes Gewerbe		zusammen		Handel, Gastgewerbe und Verkehr		Finanzierung, Vermietung und Unternehmensdienstleister		öffentliche und private Dienstleister	
1 000	%	1 000	%	1 000	%	1 000	%	1 000	%	1 000	%	1 000	%	1 000	%	

Region 10: Niederrhein

1991	497,2	100	13,8	2,8	192,1	38,6	.	.	291,3	58,6
1992	496,0	100	13,3	2,7	187,3	37,8	.	.	295,4	59,5
1993	486,6	100	13,0	2,7	176,9	36,4	.	.	296,6	61,0
1994	480,3	100	12,5	2,6	167,6	34,9	.	.	300,2	62,5
1995	475,2	100	11,9	2,5	160,1	33,7	.	.	303,2	63,8
1996	475,4	100	11,3	2,4	155,7	32,7	97,3	20,5	308,4	64,9	128,2	27,0	43,2	9,1	136,9	28,8
1997	478,0	100	11,7	2,4	150,5	31,5	94,8	19,8	315,8	66,1	130,5	27,3	46,0	9,6	139,3	29,1
1998	489,0	100	11,9	2,4	151,8	31,0	96,6	19,7	325,3	66,5	134,6	27,5	49,6	10,1	141,1	28,9
1999	498,1	100	12,1	2,4	150,2	30,2	95,3	19,1	335,8	67,4	137,5	27,6	53,5	10,7	144,7	29,1
2000	512,7	100	12,3	2,4	150,1	29,3	95,4	18,6	350,3	68,3	142,3	27,7	58,7	11,4	149,4	29,1
2001	514,5	100	12,3	2,4	147,5	28,7	94,5	18,4	354,6	68,9	143,8	28,0	59,8	11,6	151,0	29,3
2002	509,1	100	12,4	2,4	142,0	27,9	90,9	17,9	354,7	69,7	142,4	28,0	61,8	12,1	150,5	29,6

Veränderung 2002 gegenüber ...

1991	+12,0	+2,4	-1,3	-9,5	-50,1	-26,1	.	.	+63,4	+21,7
1996	+33,8	+7,1	+1,1	+9,7	-13,6	-8,8	-6,4	-6,6	+46,3	+15,0	+14,2	+11,1	+18,6	+43,0	+13,5	+9,9

Region 11: Aachen

1991	478,7	100	11,7	2,4	169,8	35,5	.	.	297,2	62,1
1992	479,7	100	11,5	2,4	166,6	34,7	.	.	301,6	62,9
1993	475,4	100	11,0	2,3	158,7	33,4	.	.	305,8	64,3
1994	474,3	100	10,3	2,2	153,1	32,3	.	.	311,0	65,6
1995	476,2	100	9,6	2,0	150,5	31,6	.	.	316,1	66,4
1996	477,5	100	9,1	1,9	146,8	30,7	103,0	21,6	321,6	67,4	118,2	24,8	56,5	11,8	147,0	30,8
1997	483,7	100	9,1	1,9	143,8	29,7	102,8	21,2	330,8	68,4	121,8	25,2	60,1	12,4	148,9	30,8
1998	494,6	100	9,1	1,8	144,4	29,2	104,0	21,0	341,1	69,0	123,8	25,0	64,7	13,1	152,7	30,9
1999	506,2	100	9,0	1,8	143,5	28,3	103,6	20,5	353,8	69,9	126,4	25,0	70,2	13,9	157,2	31,0
2000	526,2	100	8,9	1,7	144,4	27,4	104,9	19,9	372,8	70,9	133,2	25,3	76,7	14,6	162,9	31,0
2001	532,5	100	8,7	1,6	143,2	26,9	105,2	19,7	380,6	71,5	134,9	25,3	80,8	15,2	164,8	31,0
2002	528,8	100	8,6	1,6	138,3	26,1	101,7	19,2	381,9	72,2	132,8	25,1	83,0	15,7	166,1	31,4

Veränderung 2002 gegenüber ...

1991	+50,1	+10,5	-3,1	-26,4	-31,5	-18,6	.	.	+84,7	+28,5
1996	+51,3	+10,7	-0,5	-5,0	-8,5	-5,8	-1,3	-1,3	+60,3	+18,7	+14,5	+12,3	+26,5	+47,0	+19,2	+13,1

Region 12: Bonn

1991	359,8	100	5,7	1,6	90,2	25,1	.	.	263,9	73,3
1992	365,3	100	5,7	1,5	88,7	24,3	.	.	270,9	74,2
1993	366,6	100	5,6	1,5	86,1	23,5	.	.	274,9	75,0
1994	368,4	100	5,3	1,4	82,8	22,5	.	.	280,2	76,1
1995	370,9	100	5,3	1,4	81,0	21,8	.	.	284,6	76,7
1996	375,3	100	5,1	1,4	78,9	21,0	57,7	15,4	291,3	77,6	90,9	24,2	48,8	13,0	151,5	40,4
1997	376,6	100	5,2	1,4	77,0	20,5	57,4	15,2	294,3	78,2	89,5	23,8	52,5	13,9	152,3	40,4
1998	385,9	100	5,2	1,4	77,7	20,1	58,0	15,0	303,0	78,5	93,3	24,2	56,6	14,7	153,0	39,7
1999	396,0	100	5,5	1,4	77,6	19,6	58,3	14,7	312,9	79,0	96,3	24,3	62,8	15,9	153,8	38,8
2000	407,9	100	5,6	1,4	78,5	19,2	58,6	14,4	323,8	79,4	99,0	24,3	71,4	17,5	153,5	37,6
2001	414,4	100	5,5	1,3	77,9	18,8	58,6	14,1	330,9	79,9	99,8	24,1	72,7	17,6	158,3	38,2
2002	417,6	100	5,5	1,3	76,1	18,2	57,4	13,7	335,9	80,4	104,4	25,0	73,7	17,6	157,8	37,8

Veränderung 2002 gegenüber ...

1991	+57,8	+16,1	-0,2	-3,4	-14,0	-15,6	.	.	+72,0	+27,3
1996	+42,3	+11,3	+0,4	+8,5	-2,8	-3,5	-0,3	-0,5	+44,7	+15,3	+13,5	+14,9	+24,9	+50,9	+6,3	+4,2

Noch: 3.1.1 Erwerbstätige 1991 – 2002 nach Wirtschaftsbereichen und Regionen*)

Jahr	Erwerbstätige															
	davon in den Wirtschaftsbereichen															
	insgesamt		Land- und Forstwirtschaft; Fischerei		Produzierendes Gewerbe				Dienstleistungsbereiche							
					zusammen		darunter Verarbeitendes Gewerbe		zusammen		Handel, Gastgewerbe und Verkehr		Finanzierung, Vermietung und Unternehmensdienstleister		öffentliche und private Dienstleister	
1 000	%	1 000	%	1 000	%	1 000	%	1 000	%	1 000	%	1 000	%	1 000	%	
Region 13: Köln																
1991	1 021,4	100	9,2	0,9	358,0	35,0	.	.	654,2	64,1
1992	1 036,7	100	9,2	0,9	352,3	34,0	.	.	675,2	65,1
1993	1 019,9	100	9,0	0,9	328,7	32,2	.	.	682,2	66,9
1994	1 001,3	100	8,7	0,9	308,9	30,9	.	.	683,7	68,3
1995	992,3	100	8,4	0,8	299,4	30,2	.	.	684,6	69,0
1996	998,6	100	8,0	0,8	292,9	29,3	216,5	21,7	697,6	69,9	269,0	26,9	154,2	15,4	274,4	27,5
1997	1 008,1	100	8,3	0,8	284,2	28,2	210,5	20,9	715,7	71,0	274,2	27,2	163,5	16,2	277,9	27,6
1998	1 027,5	100	8,3	0,8	278,7	27,1	207,0	20,1	740,5	72,1	283,7	27,6	173,6	16,9	283,2	27,6
1999	1 056,5	100	8,3	0,8	273,6	25,9	202,7	19,2	774,6	73,3	291,3	27,6	189,1	17,9	294,2	27,8
2000	1 095,7	100	8,3	0,8	273,3	24,9	201,9	18,4	814,0	74,3	301,8	27,5	206,3	18,8	306,0	27,9
2001	1 110,0	100	8,2	0,7	269,0	24,2	200,8	18,1	832,8	75,0	307,5	27,7	215,8	19,4	309,5	27,9
2002	1 106,6	100	8,2	0,7	261,5	23,6	196,6	17,8	836,9	75,6	306,0	27,7	221,0	20,0	309,9	28,0
<i>Veränderung 2002 gegenüber ...</i>																
1991	+85,2	+8,3	-1,0	-11,3	-96,5	-26,9	.	.	+182,7	+27,9
1996	+108,1	+10,8	+0,1	+1,8	-31,4	-10,7	-19,9	-9,2	+139,3	+20,0	+37,1	+13,8	+66,8	+43,3	+35,5	+12,9
Region 14: Emscher-Lippe																
1991	391,7	100	4,7	1,2	164,3	42,0	.	.	222,7	56,9
1992	392,4	100	4,6	1,2	161,3	41,1	.	.	226,5	57,7
1993	386,9	100	4,6	1,2	154,1	39,8	.	.	228,1	59,0
1994	381,5	100	4,5	1,2	145,8	38,2	.	.	231,2	60,6
1995	377,4	100	4,4	1,2	139,4	36,9	.	.	233,7	61,9
1996	377,9	100	4,2	1,1	134,4	35,6	73,5	19,4	239,3	63,3	90,1	23,8	33,4	8,8	115,8	30,6
1997	379,4	100	4,2	1,1	127,9	33,7	70,8	18,7	247,2	65,2	93,5	24,6	35,9	9,5	117,9	31,1
1998	379,0	100	4,3	1,1	118,0	31,1	63,6	16,8	256,7	67,7	99,1	26,2	37,9	10,0	119,6	31,6
1999	383,5	100	4,3	1,1	113,9	29,7	62,0	16,2	265,3	69,2	100,6	26,2	41,5	10,8	123,1	32,1
2000	391,7	100	4,4	1,1	110,3	28,2	61,2	15,6	277,0	70,7	104,6	26,7	44,2	11,3	128,3	32,7
2001	389,8	100	4,5	1,1	104,1	26,7	59,7	15,3	281,3	72,2	104,2	26,7	46,5	11,9	130,6	33,5
2002	385,0	100	4,6	1,2	100,1	26,0	58,2	15,1	280,4	72,8	100,1	26,0	50,7	13,2	129,7	33,7
<i>Veränderung 2002 gegenüber ...</i>																
1991	-6,7	-1,7	-0,1	-2,3	-64,3	-39,1	.	.	+57,7	+25,9
1996	+7,2	+1,9	+0,4	+8,7	-34,3	-25,5	-15,3	-20,8	+41,1	+17,2	+10,0	+11,1	+17,2	+51,6	+13,9	+12,0
Region 15: Münsterland																
1991	567,0	100	26,6	4,7	201,4	35,5	.	.	339,0	59,8
1992	574,2	100	26,3	4,6	201,4	35,1	.	.	346,5	60,3
1993	574,0	100	25,9	4,5	194,9	34,0	.	.	353,2	61,5
1994	575,7	100	24,5	4,3	190,0	33,0	.	.	361,1	62,7
1995	578,0	100	22,8	3,9	189,3	32,7	.	.	366,0	63,3
1996	583,2	100	21,2	3,6	186,0	31,9	133,0	22,8	376,0	64,5	141,0	24,2	64,8	11,1	170,1	29,2
1997	590,8	100	21,3	3,6	183,4	31,0	133,3	22,6	386,2	65,4	144,8	24,5	67,6	11,4	173,8	29,4
1998	603,7	100	21,3	3,5	184,3	30,5	135,0	22,4	398,1	65,9	150,6	25,0	70,6	11,7	176,8	29,3
1999	615,0	100	20,6	3,3	182,5	29,7	134,3	21,8	411,9	67,0	156,7	25,5	75,8	12,3	179,5	29,2
2000	632,6	100	20,6	3,3	183,8	29,1	136,6	21,6	428,1	67,7	163,3	25,8	82,6	13,1	182,3	28,8
2001	635,5	100	20,8	3,3	181,2	28,5	137,1	21,6	433,5	68,2	165,2	26,0	85,6	13,5	182,7	28,7
2002	630,6	100	20,7	3,3	174,9	27,7	132,0	20,9	435,0	69,0	164,2	26,0	87,4	13,9	183,3	29,1
<i>Veränderung 2002 gegenüber ...</i>																
1991	+63,5	+11,2	-5,9	-22,0	-26,5	-13,2	.	.	+95,9	+28,3
1996	+47,4	+8,1	-0,5	-2,3	-11,1	-6,0	-1,0	-0,8	+59,0	+15,7	+23,2	+16,5	+22,6	+34,8	+13,2	+7,8

Anmerkung siehe Seite 82

3.1.2 Arbeitnehmer/-innen 1991 – 2002 nach Wirtschaftsbereichen und Regionen*)

Jahr	Arbeitnehmer/-innen															
	insgesamt		davon in den Wirtschaftsbereichen													
			Land- und Forstwirtschaft; Fischerei		Produzierendes Gewerbe				Dienstleistungsbereiche							
					zusammen		darunter Verarbeitendes Gewerbe		zusammen		Handel, Gastgewerbe und Verkehr		Finanzierung, Vermietung und Unternehmensdienstleister		öffentliche und private Dienstleister	
1 000	%	1 000	%	1 000	%	1 000	%	1 000	%	1 000	%	1 000	%	1 000	%	
Region 1: Arnsberg																
1991	225,5	100	2,8	1,2	106,0	47,0	.	.	116,7	51,8
1992	227,7	100	2,9	1,3	105,4	46,3	.	.	119,5	52,5
1993	226,3	100	2,9	1,3	101,4	44,8	.	.	122,0	53,9
1994	227,2	100	2,9	1,3	99,3	43,7	.	.	125,0	55,0
1995	229,0	100	3,0	1,3	99,1	43,3	.	.	126,9	55,4
1996	229,8	100	2,9	1,3	97,2	42,3	79,5	34,6	129,7	56,4	49,6	21,6	16,4	7,1	63,7	27,7
1997	230,1	100	2,9	1,3	96,5	41,9	79,4	34,5	130,7	56,8	49,7	21,6	16,6	7,2	64,4	28,0
1998	235,4	100	2,9	1,2	97,6	41,5	80,8	34,3	134,9	57,3	52,1	22,1	17,6	7,5	65,2	27,7
1999	239,9	100	2,6	1,1	97,7	40,7	81,3	33,9	139,6	58,2	54,0	22,5	19,6	8,2	65,9	27,5
2000	244,9	100	2,8	1,1	98,7	40,3	82,5	33,7	143,4	58,6	55,0	22,5	21,1	8,6	67,3	27,5
2001	245,8	100	2,8	1,1	96,9	39,4	81,9	33,3	146,1	59,4	55,7	22,7	21,7	8,8	68,7	28,0
2002	243,6	100	2,9	1,2	93,0	38,2	79,3	32,6	147,6	60,6	56,5	23,2	22,3	9,2	68,8	28,3
<i>Veränderung 2002 gegenüber ...</i>																
1991	+18,1	+8,0	+0,1	+5,0	-13,0	-12,3	.	.	+30,9	+26,5
1996	+13,8	+6,0	-0,0	-0,2	-4,2	-4,3	-0,1	-0,2	+18,0	+13,9	+6,9	+13,9	+6,0	+36,4	+5,1	+8,0
Region 2: Mittleres Ruhrgebiet/Bochum																
1991	282,1	100	1,2	0,4	113,4	40,2	.	.	167,5	59,4
1992	283,7	100	1,3	0,5	111,3	39,2	.	.	171,2	60,3
1993	279,8	100	1,3	0,5	105,5	37,7	.	.	173,0	61,8
1994	274,1	100	1,3	0,5	98,7	36,0	.	.	174,1	63,5
1995	273,6	100	1,2	0,4	96,2	35,2	.	.	176,1	64,4
1996	272,4	100	1,1	0,4	92,9	34,1	73,1	26,8	178,3	65,5	63,6	23,3	24,6	9,0	90,1	33,1
1997	271,8	100	1,2	0,5	90,6	33,3	71,4	26,3	180,0	66,2	63,2	23,2	25,5	9,4	91,3	33,6
1998	275,1	100	1,2	0,4	90,1	32,7	71,2	25,9	183,9	66,8	64,4	23,4	27,1	9,9	92,4	33,6
1999	282,2	100	1,4	0,5	89,8	31,8	71,2	25,2	191,1	67,7	65,4	23,2	31,5	11,2	94,2	33,4
2000	291,3	100	1,2	0,4	86,9	29,8	68,3	23,4	203,2	69,8	68,6	23,5	34,8	11,9	99,8	34,3
2001	292,3	100	1,2	0,4	83,2	28,5	65,3	22,3	207,9	71,1	70,3	24,0	36,6	12,5	101,1	34,6
2002	287,2	100	1,2	0,4	79,4	27,6	62,2	21,7	206,7	71,9	69,4	24,2	36,0	12,5	101,3	35,3
<i>Veränderung 2002 gegenüber ...</i>																
1991	+5,1	+1,8	-0,1	-6,5	-34,0	-30,0	.	.	+39,2	+23,4
1996	+14,9	+5,5	+0,0	+1,3	-13,5	-14,6	-10,8	-14,8	+28,4	+15,9	+5,9	+9,2	+11,3	+45,9	+11,2	+12,4
Region 3: Dortmund/Kreis Unna/Hamm																
1991	471,3	100	3,1	0,7	178,7	37,9	.	.	289,5	61,4
1992	472,2	100	3,2	0,7	172,6	36,6	.	.	296,3	62,8
1993	464,0	100	3,3	0,7	161,5	34,8	.	.	299,3	64,5
1994	448,7	100	3,3	0,7	143,9	32,1	.	.	301,5	67,2
1995	444,5	100	3,3	0,7	137,4	30,9	.	.	303,8	68,3
1996	441,0	100	3,2	0,7	130,9	29,7	82,8	18,8	306,9	69,6	120,2	27,2	55,5	12,6	131,2	29,8
1997	439,5	100	3,4	0,8	127,5	29,0	81,2	18,5	308,6	70,2	118,4	26,9	58,2	13,2	132,0	30,0
1998	441,8	100	3,4	0,8	125,5	28,4	80,3	18,2	312,9	70,8	117,9	26,7	61,4	13,9	133,5	30,2
1999	445,3	100	3,6	0,8	116,7	26,2	78,7	17,7	325,0	73,0	122,4	27,5	66,4	14,9	136,3	30,6
2000	458,7	100	3,8	0,8	114,6	25,0	78,0	17,0	340,3	74,2	128,1	27,9	73,3	16,0	138,9	30,3
2001	461,0	100	3,7	0,8	108,8	23,6	75,2	16,3	348,4	75,6	129,1	28,0	77,6	16,8	141,7	30,7
2002	457,6	100	3,5	0,8	101,8	22,2	69,7	15,2	352,2	77,0	127,8	27,9	80,0	17,5	144,4	31,6
<i>Veränderung 2002 gegenüber ...</i>																
1991	-13,8	-2,9	+0,4	+13,5	-76,9	-43,0	.	.	+62,7	+21,6
1996	+16,5	+3,8	+0,3	+9,9	-29,1	-22,2	-13,2	-15,9	+45,3	+14,8	+7,6	+6,4	+24,5	+44,2	+13,1	+10,0

*) Regionen der regionalisierten Strukturpolitik des Landes Nordrhein-Westfalen siehe Seite 92

Noch: 3.1.2 Arbeitnehmer/-innen 1991 – 2002 nach Wirtschaftsbereichen und Regionen*)

Jahr	Arbeitnehmer/-innen																
	davon in den Wirtschaftsbereichen																
	insgesamt		Land- und Forstwirtschaft; Fischerei				Produzierendes Gewerbe				Dienstleistungsbereiche						
							zusammen		darunter Verarbeitendes Gewerbe		zusammen		Handel, Gastgewerbe und Verkehr		Finanzierung, Vermietung und Unternehmensdienstleister		öffentliche und private Dienstleister
1 000	%	1 000	%	1 000	%	1 000	%	1 000	%	1 000	%	1 000	%	1 000	%		

Region 4: Hagen

1991	374,2	100	1,8	0,5	197,8	52,8	.	.	174,6	46,7
1992	373,0	100	1,9	0,5	192,6	51,6	.	.	178,4	47,8
1993	359,0	100	2,0	0,6	178,4	49,7	.	.	178,6	49,8
1994	349,6	100	1,9	0,6	167,1	47,8	.	.	180,6	51,6
1995	345,5	100	2,0	0,6	163,8	47,4	.	.	179,7	52,0
1996	342,3	100	2,1	0,6	159,7	46,7	139,8	40,8	180,5	52,7	71,0	20,7	26,9	7,9	82,6	24,1
1997	343,8	100	2,1	0,6	157,2	45,7	138,1	40,2	184,5	53,7	71,8	20,9	28,1	8,2	84,5	24,6
1998	349,0	100	2,0	0,6	158,1	45,3	139,2	39,9	188,9	54,1	74,2	21,3	30,0	8,6	84,6	24,2
1999	351,6	100	2,3	0,7	156,6	44,5	137,9	39,2	192,7	54,8	74,2	21,1	32,4	9,2	86,2	24,5
2000	357,9	100	2,1	0,6	157,2	43,9	138,6	38,7	198,6	55,5	75,5	21,1	34,7	9,7	88,4	24,7
2001	357,5	100	2,1	0,6	156,3	43,7	138,4	38,7	199,1	55,7	75,4	21,1	34,6	9,7	89,1	24,9
2002	349,5	100	2,1	0,6	149,0	42,6	132,2	37,8	198,4	56,8	74,7	21,4	34,5	9,9	89,3	25,5

Veränderung 2002 gegenüber ...

1991	-24,7	-6,6	+0,2	+12,8	-48,7	-24,6	.	.	+23,8	+13,6
1996	+7,3	+2,1	-0,0	-0,2	-10,7	-6,7	-7,6	-5,4	+17,9	+9,9	+3,7	+5,2	+7,6	+28,1	+6,7	+8,1

Region 5: Siegen

1991	182,1	100	1,0	0,6	91,7	50,3	.	.	89,4	49,1
1992	184,4	100	1,1	0,6	91,8	49,8	.	.	91,5	49,6
1993	182,1	100	1,2	0,7	87,5	48,1	.	.	93,4	51,3
1994	180,0	100	1,2	0,7	83,3	46,3	.	.	95,5	53,1
1995	178,8	100	1,2	0,7	81,4	45,5	.	.	96,3	53,8
1996	178,9	100	1,2	0,7	79,1	44,2	66,2	37,0	98,6	55,1	40,7	22,8	14,7	8,2	43,2	24,1
1997	180,0	100	1,2	0,6	79,1	43,9	66,6	37,0	99,8	55,4	40,8	22,7	15,0	8,4	44,0	24,4
1998	182,8	100	1,1	0,6	80,0	43,8	67,7	37,0	101,7	55,7	42,4	23,2	14,7	8,1	44,6	24,4
1999	186,8	100	1,1	0,6	80,4	43,1	68,4	36,6	105,2	56,4	44,0	23,6	16,0	8,6	45,2	24,2
2000	193,6	100	1,0	0,5	80,8	41,7	69,1	35,7	111,8	57,8	46,8	24,2	17,5	9,1	47,5	24,5
2001	193,8	100	1,0	0,5	80,4	41,5	69,2	35,7	112,4	58,0	47,4	24,5	17,8	9,2	47,2	24,4
2002	190,9	100	1,0	0,5	78,7	41,2	67,9	35,6	111,1	58,2	46,2	24,2	17,8	9,3	47,2	24,7

Veränderung 2002 gegenüber ...

1991	+8,8	+4,8	-0,0	-0,4	-12,9	-14,1	.	.	+21,7	+24,3
1996	+12,0	+6,7	-0,2	-13,1	-0,4	-0,5	+1,7	+2,6	+12,5	+12,7	+5,4	+13,3	+3,1	+21,3	+4,0	+9,2

Region 6: Ostwestfalen-Lippe

1991	830,4	100	8,0	1,0	379,0	45,6	.	.	443,3	53,4
1992	840,3	100	8,3	1,0	377,2	44,9	.	.	454,7	54,1
1993	832,4	100	8,4	1,0	362,3	43,5	.	.	461,7	55,5
1994	829,2	100	8,5	1,0	349,9	42,2	.	.	470,8	56,8
1995	832,3	100	8,4	1,0	344,9	41,4	.	.	478,9	57,5
1996	833,4	100	8,2	1,0	336,3	40,4	278,6	33,4	488,9	58,7	194,4	23,3	73,3	8,8	221,2	26,5
1997	838,0	100	8,6	1,0	329,7	39,3	274,1	32,7	499,6	59,6	197,3	23,5	77,2	9,2	225,2	26,9
1998	853,9	100	8,9	1,0	330,4	38,7	275,4	32,2	514,5	60,3	204,1	23,9	82,8	9,7	227,6	26,7
1999	868,3	100	9,0	1,0	324,3	37,3	270,4	31,1	535,0	61,6	209,2	24,1	94,2	10,8	231,6	26,7
2000	891,4	100	9,0	1,0	326,8	36,7	273,9	30,7	555,6	62,3	215,4	24,2	103,3	11,6	236,9	26,6
2001	895,8	100	8,9	1,0	323,2	36,1	274,1	30,6	563,8	62,9	217,3	24,3	106,6	11,9	239,9	26,8
2002	884,2	100	8,9	1,0	311,8	35,3	265,4	30,0	563,4	63,7	215,3	24,3	106,5	12,0	241,7	27,3

Veränderung 2002 gegenüber ...

1991	+53,8	+6,5	+0,9	+10,8	-67,2	-17,7	.	.	+120,1	+27,1
1996	+50,8	+6,1	+0,7	+9,1	-24,5	-7,3	-13,2	-4,7	+74,5	+15,2	+20,8	+10,7	+33,2	+45,3	+20,5	+9,3

Noch: 3.1.2 Arbeitnehmer/-innen 1991 – 2002 nach Wirtschaftsbereichen und Regionen*)

Jahr	Arbeitnehmer/-innen																
	davon in den Wirtschaftsbereichen																
	insgesamt		Land- und Forstwirtschaft; Fischerei				Produzierendes Gewerbe				Dienstleistungsbereiche						
							zusammen		darunter Verarbeitendes Gewerbe		zusammen		Handel, Gastgewerbe und Verkehr		Finanzierung, Vermietung und Unternehmensdienstleister		öffentliche und private Dienstleister
	1 000	%	1 000	%	1 000	%	1 000	%	1 000	%	1 000	%	1 000	%	1 000	%	

Region 7: Bergische Großstädte

1991	306,8	100	1,7	0,6	146,9	47,9	.	.	158,2	51,6
1992	305,2	100	1,5	0,5	143,3	46,9	.	.	160,5	52,6
1993	292,7	100	1,5	0,5	132,0	45,1	.	.	159,3	54,4
1994	282,6	100	1,4	0,5	122,3	43,3	.	.	158,8	56,2
1995	274,5	100	1,5	0,5	116,5	42,4	.	.	156,5	57,0
1996	271,8	100	1,4	0,5	111,8	41,1	95,5	35,2	158,5	58,3	58,3	21,4	29,9	11,0	70,4	25,9
1997	272,2	100	1,3	0,5	108,7	39,9	92,8	34,1	162,1	59,6	58,5	21,5	31,7	11,7	71,9	26,4
1998	273,3	100	1,4	0,5	106,8	39,1	90,9	33,3	165,1	60,4	59,6	21,8	34,2	12,5	71,3	26,1
1999	273,8	100	1,4	0,5	102,9	37,6	87,3	31,9	169,5	61,9	59,8	21,8	37,2	13,6	72,6	26,5
2000	281,2	100	1,4	0,5	101,5	36,1	86,1	30,6	178,3	63,4	62,2	22,1	41,2	14,6	74,9	26,6
2001	280,5	100	1,4	0,5	99,6	35,5	84,7	30,2	179,5	64,0	61,9	22,1	42,6	15,2	75,1	26,8
2002	273,5	100	1,6	0,6	95,2	34,8	81,1	29,6	176,7	64,6	61,1	22,3	41,3	15,1	74,3	27,2

Veränderung 2002 gegenüber ...

1991	-33,3	-10,9	-0,1	-6,5	-51,7	-35,2	.	.	+18,5	+11,7
1996	+1,7	+0,6	+0,2	+11,7	-16,7	-14,9	-14,5	-15,1	+18,2	+11,5	+2,8	+4,9	+11,5	+38,4	+3,9	+5,5

Region 8: Düsseldorf/Mittlerer Niederrhein

1991	1 079,9	100	6,2	0,6	404,2	37,4	.	.	669,5	62,0
1992	1 088,6	100	6,4	0,6	393,3	36,1	.	.	689,0	63,3
1993	1 067,1	100	6,5	0,6	368,1	34,5	.	.	692,5	64,9
1994	1 048,0	100	6,5	0,6	346,6	33,1	.	.	695,0	66,3
1995	1 045,2	100	6,5	0,6	336,6	32,2	.	.	702,2	67,2
1996	1 040,3	100	6,6	0,6	326,2	31,4	259,3	24,9	707,5	68,0	295,5	28,4	153,2	14,7	258,8	24,9
1997	1 039,9	100	7,1	0,7	315,9	30,4	251,1	24,1	716,9	68,9	296,8	28,5	157,9	15,2	262,3	25,2
1998	1 058,1	100	7,4	0,7	313,7	29,7	249,9	23,6	737,0	69,6	301,0	28,4	170,1	16,1	265,9	25,1
1999	1 082,9	100	7,7	0,7	306,2	28,3	243,7	22,5	769,0	71,0	309,2	28,5	190,1	17,6	269,7	24,9
2000	1 107,0	100	8,0	0,7	300,5	27,1	239,7	21,7	798,5	72,1	314,7	28,4	210,1	19,0	273,7	24,7
2001	1 115,7	100	8,1	0,7	293,4	26,3	235,7	21,1	814,2	73,0	319,2	28,6	217,4	19,5	277,6	24,9
2002	1 107,7	100	8,4	0,8	283,5	25,6	228,8	20,7	815,9	73,7	319,2	28,8	219,6	19,8	277,0	25,0

Veränderung 2002 gegenüber ...

1991	+27,9	+2,6	+2,2	+35,4	-120,7	-29,9	.	.	+146,4	+21,9
1996	+67,5	+6,5	+1,8	+27,7	-42,7	-13,1	-30,5	-11,8	+108,3	+15,3	+23,8	+8,0	+66,4	+43,3	+18,2	+7,0

Region 9: Mülheim an der Ruhr/Essen/Oberhausen (M-E-O)

1991	427,6	100	2,6	0,6	141,3	33,0	.	.	283,7	66,3
1992	429,9	100	2,5	0,6	137,2	31,9	.	.	290,2	67,5
1993	422,1	100	2,4	0,6	128,5	30,5	.	.	291,2	69,0
1994	416,8	100	2,5	0,6	121,2	29,1	.	.	293,2	70,3
1995	412,7	100	2,5	0,6	116,4	28,2	.	.	293,7	71,2
1996	411,5	100	2,4	0,6	109,0	26,5	67,6	16,4	300,1	72,9	110,7	26,9	69,8	17,0	119,6	29,1
1997	411,4	100	2,6	0,6	105,0	25,5	65,8	16,0	303,8	73,9	109,5	26,6	73,3	17,8	121,0	29,4
1998	415,8	100	2,6	0,6	101,3	24,4	62,9	15,1	311,9	75,0	111,8	26,9	77,4	18,6	122,7	29,5
1999	424,1	100	2,8	0,6	98,8	23,3	61,0	14,4	322,6	76,1	113,5	26,8	84,1	19,8	125,0	29,5
2000	430,9	100	2,7	0,6	96,9	22,5	60,2	14,0	331,2	76,9	114,5	26,6	91,9	21,3	124,9	29,0
2001	435,9	100	2,7	0,6	94,6	21,7	59,0	13,5	338,6	77,7	115,5	26,5	95,7	22,0	127,4	29,2
2002	429,2	100	2,7	0,6	91,1	21,2	56,5	13,2	335,4	78,1	113,2	26,4	95,9	22,3	126,3	29,4

Veränderung 2002 gegenüber ...

1991	+1,7	+0,4	+0,1	+4,4	-50,2	-35,5	.	.	+51,8	+18,2
1996	+17,7	+4,3	+0,3	+12,9	-17,9	-16,4	-11,1	-16,4	+35,3	+11,8	+2,5	+2,2	+26,1	+37,4	+6,7	+5,6

Anmerkung siehe Seite 87

Noch: 3.1.2 Arbeitnehmer/-innen 1991 – 2002 nach Wirtschaftsbereichen und Regionen*)

Jahr	Arbeitnehmer/-innen															
	davon in den Wirtschaftsbereichen															
	insgesamt	Land- und Forstwirtschaft; Fischerei		Produzierendes Gewerbe				Dienstleistungsbereiche								
				zusammen		darunter Verarbeitendes Gewerbe		zusammen		Handel, Gastgewerbe und Verkehr		Finanzierung, Vermietung und Unternehmensdienstleister		öffentliche und private Dienstleister		
1 000	%	1 000	%	1 000	%	1 000	%	1 000	%	1 000	%	1 000	%	1 000	%	
Region 10: Niederrhein																
1991	453,9	100	6,4	1,4	185,5	40,9	.	.	262,0	57,7
1992	452,8	100	6,6	1,5	180,5	39,9	.	.	265,7	58,7
1993	443,0	100	6,6	1,5	170,0	38,4	.	.	266,4	60,1
1994	435,8	100	6,5	1,5	160,5	36,8	.	.	268,7	61,7
1995	431,0	100	6,5	1,5	153,0	35,5	.	.	271,4	63,0
1996	430,8	100	6,6	1,5	148,0	34,4	93,8	21,8	276,1	64,1	110,9	25,7	37,3	8,6	128,0	29,7
1997	432,0	100	7,0	1,6	143,1	33,1	91,4	21,2	281,9	65,3	112,9	26,1	39,1	9,1	129,9	30,1
1998	442,7	100	7,4	1,7	143,9	32,5	93,1	21,0	291,4	65,8	117,9	26,6	42,3	9,6	131,2	29,6
1999	450,7	100	7,6	1,7	142,6	31,6	92,1	20,4	300,5	66,7	119,9	26,6	46,3	10,3	134,3	29,8
2000	464,8	100	7,8	1,7	142,6	30,7	92,4	19,9	314,4	67,6	124,7	26,8	51,4	11,1	138,3	29,7
2001	465,8	100	8,0	1,7	139,8	30,0	91,4	19,6	318,0	68,3	126,1	27,1	52,5	11,3	139,3	29,9
2002	460,4	100	8,2	1,8	134,4	29,2	88,0	19,1	317,8	69,0	125,1	27,2	53,9	11,7	138,9	30,2
<i>Veränderung 2002 gegenüber ...</i>																
1991	+6,5	+1,4	+1,7	+27,1	-51,1	-27,6	.	.	+55,9	+21,3
1996	+29,6	+6,9	+1,5	+23,3	-13,6	-9,2	-5,8	-6,1	+41,7	+15,1	+14,2	+12,8	+16,6	+44,7	+10,9	+8,5
Region 11: Aachen																
1991	430,8	100	4,0	0,9	161,1	37,4	.	.	265,7	61,7
1992	431,3	100	4,1	0,9	157,4	36,5	.	.	269,8	62,6
1993	426,8	100	4,1	1,0	149,4	35,0	.	.	273,3	64,0
1994	424,5	100	4,0	1,0	143,3	33,8	.	.	277,2	65,3
1995	426,7	100	4,1	1,0	140,6	32,9	.	.	282,0	66,1
1996	427,9	100	4,2	1,0	136,7	31,9	98,0	22,9	287,0	67,1	100,3	23,4	48,8	11,4	137,9	32,2
1997	432,6	100	4,4	1,0	134,0	31,0	97,9	22,6	294,2	68,0	103,5	23,9	51,5	11,9	139,2	32,2
1998	443,1	100	4,5	1,0	134,5	30,4	99,2	22,4	304,1	68,6	106,4	24,0	55,7	12,6	142,1	32,1
1999	453,5	100	4,5	1,0	133,8	29,5	99,0	21,8	315,3	69,5	108,3	23,9	61,3	13,5	145,7	32,1
2000	472,4	100	4,5	1,0	134,7	28,5	100,5	21,3	333,2	70,5	115,1	24,4	67,6	14,3	150,5	31,9
2001	477,4	100	4,4	0,9	133,2	27,9	100,8	21,1	339,7	71,2	116,4	24,4	71,4	15,0	151,8	31,8
2002	473,5	100	4,4	0,9	128,5	27,1	97,5	20,6	340,7	71,9	114,7	24,2	73,0	15,4	153,0	32,3
<i>Veränderung 2002 gegenüber ...</i>																
1991	+42,7	+9,9	+0,4	+9,5	-32,7	-20,3	.	.	+75,0	+28,2
1996	+45,6	+10,7	+0,2	+3,7	-8,2	-6,0	-0,5	-0,5	+53,7	+18,7	+14,3	+14,3	+24,2	+49,5	+15,2	+11,0
Region 12: Bonn																
1991	328,2	100	2,8	0,9	85,4	26,0	.	.	239,9	73,1
1992	333,3	100	2,9	0,9	83,7	25,1	.	.	246,7	74,0
1993	334,1	100	3,0	0,9	81,0	24,2	.	.	250,1	74,9
1994	334,9	100	3,0	0,9	77,5	23,1	.	.	254,4	76,0
1995	337,3	100	3,1	0,9	75,6	22,4	.	.	258,5	76,6
1996	341,3	100	3,2	0,9	73,4	21,5	54,9	16,1	264,7	77,6	78,2	22,9	42,6	12,5	144,0	42,2
1997	341,6	100	3,3	1,0	71,7	21,0	54,6	16,0	266,6	78,0	76,8	22,5	45,3	13,3	144,5	42,3
1998	348,9	100	3,5	1,0	72,1	20,7	55,2	15,8	273,3	78,3	79,4	22,8	49,2	14,1	144,7	41,5
1999	360,3	100	3,8	1,1	72,1	20,0	55,6	15,4	284,4	78,9	83,9	23,3	55,5	15,4	145,0	40,2
2000	371,3	100	3,9	1,1	73,0	19,7	56,1	15,1	294,4	79,3	86,5	23,3	63,9	17,2	144,0	38,8
2001	377,0	100	3,9	1,0	72,4	19,2	56,2	14,9	300,7	79,8	87,3	23,2	65,1	17,3	148,3	39,3
2002	379,8	100	3,9	1,0	70,6	18,6	55,1	14,5	305,3	80,4	92,2	24,3	65,4	17,2	147,6	38,9
<i>Veränderung 2002 gegenüber ...</i>																
1991	+51,7	+15,7	+1,1	+38,6	-14,8	-17,3	.	.	+65,4	+27,2
1996	+38,6	+11,3	+0,7	+22,2	-2,8	-3,8	+0,2	+0,4	+40,6	+15,3	+14,0	+18,0	+22,9	+53,8	+3,7	+2,5

Anmerkung siehe Seite 87

Noch: **3.1.2 Arbeitnehmer/-innen 1991 – 2002 nach Wirtschaftsbereichen und Regionen***)

Jahr	Arbeitnehmer/-innen																
	davon in den Wirtschaftsbereichen																
	insgesamt		Land- und Forstwirtschaft; Fischerei				Produzierendes Gewerbe				Dienstleistungsbereiche						
							zusammen		darunter Verarbeitendes Gewerbe		zusammen		Handel, Gastgewerbe und Verkehr			Finanzierung, Vermietung und Unternehmensdienstleister	
	1 000	%	1 000	%	1 000	%	1 000	%	1 000	%	1 000	%	1 000	%	1 000	%	

Region 13: Köln

1991	940,0	100	4,6	0,5	344,3	36,6	.	.	591,1	62,9
1992	954,3	100	4,7	0,5	337,9	35,4	.	.	611,6	64,1
1993	936,3	100	4,8	0,5	314,5	33,6	.	.	617,0	65,9
1994	915,2	100	4,8	0,5	294,5	32,2	.	.	615,8	67,3
1995	905,7	100	4,8	0,5	284,8	31,4	.	.	616,0	68,0
1996	910,9	100	4,9	0,5	278,1	30,5	209,4	23,0	627,9	68,9	234,4	25,7	137,1	15,0	256,5	28,2
1997	917,3	100	5,1	0,6	269,9	29,4	203,6	22,2	642,3	70,0	239,4	26,1	143,9	15,7	259,0	28,2
1998	932,3	100	5,3	0,6	263,8	28,3	200,1	21,5	663,3	71,1	247,2	26,5	152,9	16,4	263,1	28,2
1999	962,9	100	5,5	0,6	259,1	26,9	196,2	20,4	698,3	72,5	257,1	26,7	168,6	17,5	272,6	28,3
2000	999,8	100	5,6	0,6	259,0	25,9	195,8	19,6	735,2	73,5	267,1	26,7	185,5	18,6	282,6	28,3
2001	1 011,7	100	5,6	0,6	254,2	25,1	194,6	19,2	751,9	74,3	272,5	26,9	194,4	19,2	285,0	28,2
2002	1 007,5	100	5,6	0,6	246,7	24,5	190,9	18,9	755,2	75,0	271,6	27,0	198,4	19,7	285,2	28,3

Veränderung 2002 gegenüber ...

1991	+67,5	+7,2	+1,0	+21,8	-97,6	-28,3	.	.	+164,1	+27,8
1996	+96,6	+10,6	+0,8	+15,6	-31,4	-11,3	-18,5	-8,8	+127,3	+20,3	+37,2	+15,9	+61,3	+44,7	+28,8	+11,2

Region 14: Emscher-Lippe

1991	361,4	100	2,8	0,8	159,3	44,1	.	.	199,4	55,2
1992	361,7	100	2,8	0,8	155,9	43,1	.	.	202,9	56,1
1993	355,7	100	2,9	0,8	148,8	41,8	.	.	204,1	57,4
1994	349,4	100	2,9	0,8	140,4	40,2	.	.	206,1	59,0
1995	345,2	100	2,9	0,8	133,9	38,8	.	.	208,4	60,4
1996	345,4	100	2,9	0,8	128,9	37,3	71,2	20,6	213,6	61,8	76,9	22,3	28,5	8,2	108,3	31,3
1997	346,2	100	3,0	0,9	122,8	35,5	68,5	19,8	220,5	63,7	80,1	23,1	30,3	8,7	110,1	31,8
1998	345,7	100	3,0	0,9	112,7	32,6	61,3	17,7	230,0	66,5	86,5	25,0	32,0	9,3	111,4	32,2
1999	349,7	100	3,1	0,9	108,7	31,1	59,9	17,1	237,9	68,0	87,7	25,1	35,8	10,2	114,5	32,7
2000	357,6	100	3,2	0,9	105,3	29,4	59,1	16,5	249,2	69,7	91,6	25,6	38,5	10,8	119,0	33,3
2001	354,9	100	3,3	0,9	99,0	27,9	57,7	16,2	252,7	71,2	91,1	25,7	40,6	11,4	121,0	34,1
2002	350,0	100	3,4	1,0	94,8	27,1	56,3	16,1	251,8	71,9	87,2	24,9	44,5	12,7	120,0	34,3

Veränderung 2002 gegenüber ...

1991	-11,5	-3,2	+0,6	+19,8	-64,4	-40,4	.	.	+52,4	+26,3
1996	+4,6	+1,3	+0,5	+16,1	-34,1	-26,4	-14,9	-20,9	+38,2	+17,9	+10,4	+13,5	+16,0	+56,3	+11,8	+10,9

Region 15: Münsterland

1991	504,1	100	8,7	1,7	191,3	37,9	.	.	304,1	60,3
1992	510,9	100	9,0	1,8	190,6	37,3	.	.	311,3	60,9
1993	510,3	100	9,1	1,8	184,0	36,1	.	.	317,3	62,2
1994	511,8	100	9,1	1,8	178,9	35,0	.	.	323,8	63,3
1995	515,2	100	9,0	1,7	177,9	34,5	.	.	328,3	63,7
1996	521,0	100	8,9	1,7	174,5	33,5	127,7	24,5	337,6	64,8	120,4	23,1	57,0	10,9	160,3	30,8
1997	527,0	100	8,9	1,7	172,3	32,7	128,2	24,3	345,9	65,6	123,9	23,5	58,8	11,1	163,3	31,0
1998	538,7	100	9,1	1,7	172,6	32,0	129,9	24,1	357,0	66,3	130,1	24,2	61,4	11,4	165,5	30,7
1999	550,1	100	9,0	1,6	171,0	31,1	129,5	23,5	370,1	67,3	136,1	24,7	66,8	12,1	167,2	30,4
2000	566,9	100	9,3	1,6	172,4	30,4	131,9	23,3	385,2	68,0	142,5	25,1	73,6	13,0	169,1	29,8
2001	568,3	100	9,6	1,7	169,3	29,8	132,4	23,3	389,4	68,5	143,8	25,3	76,6	13,5	168,9	29,7
2002	563,3	100	9,8	1,7	163,0	28,9	127,4	22,6	390,5	69,3	143,4	25,5	77,8	13,8	169,4	30,1

Veränderung 2002 gegenüber ...

1991	+59,3	+11,8	+1,1	+12,4	-28,2	-14,8	.	.	+86,4	+28,4
1996	+42,4	+8,1	+0,9	+9,9	-11,4	-6,5	-0,3	-0,3	+52,9	+15,7	+23,0	+19,1	+20,8	+36,5	+9,1	+5,7

Anmerkung siehe Seite 87

Regionen der regionalisierten Strukturpolitik des Landes Nordrhein-Westfalen

- Region 1:** Hochsauerlandkreis/Kreis Soest
- Region 2:** Bochum, kreisfreie Stadt/Herne, kreisfreie Stadt/Ennepe-Ruhr-Kreis (nur die Städte Hattingen und Witten)
- Region 3:** Dortmund, kreisfreie Stadt/Hamm, kreisfreie Stadt/Kreis Unna
- Region 4:** Hagen, kreisfreie Stadt/Märkischer Kreis/Ennepe-Ruhr-Kreis (ohne die Städte Hattingen und Witten)
- Region 5:** Kreis Olpe/Kreis Siegen-Wittgenstein
- Region 6:** Regierungsbezirk Detmold
- Region 7:** Remscheid, kreisfreie Stadt/Solingen, kreisfreie Stadt/Wuppertal, kreisfreie Stadt
- Region 8:** Düsseldorf, kreisfreie Stadt/Krefeld, kreisfreie Stadt/Mönchengladbach, kreisfreie Stadt/
Kreis Mettmann/Kreis Neuss/Kreis Viersen
- Region 9:** Mülheim an der Ruhr, kreisfreie Stadt/Essen, kreisfreie Stadt/Oberhausen, kreisfreie Stadt
- Region 10:** Duisburg, kreisfreie Stadt/Kreis Kleve/Kreis Wesel
- Region 11:** Aachen, kreisfreie Stadt/Kreis Aachen/Kreis Düren/Kreis Euskirchen/Kreis Heinsberg
- Region 12:** Bonn, kreisfreie Stadt/Rhein-Sieg-Kreis
- Region 13:** Köln, kreisfreie Stadt/Leverkusen, kreisfreie Stadt/Erftkreis/Oberbergischer Kreis/Rheinisch-Bergischer Kreis
- Region 14:** Bottrop, kreisfreie Stadt/Gelsenkirchen, kreisfreie Stadt/Kreis Recklinghausen
- Region 15:** Münster, kreisfreie Stadt/Kreis Borken/Kreis Coesfeld/Kreis Steinfurt/Kreis Warendorf

4. Kreisfreie Städte und Kreise in der Rangfolge nach ihrem Anteilswert der Erwerbstätigen*) 2002 in ausgewählten Wirtschaftsbereichen

Rang- folge	Erwerbstätige in den Wirtschaftsbereichen							
	Land- und Forstwirtschaft; Fischerei		Produzierendes Gewerbe		Handel, Gastgewerbe und Verkehr		Dienstleistungen	
	krfr. Stadt/Kreis	%	krfr. Stadt/Kreis	%	krfr. Stadt/Kreis	%	krfr. Stadt/Kreis	%
kreisfreie Städte								
1	Hamm	1,5	Remscheid	43,3	Mülheim an der Ruhr	31,4	Bonn	63,4
2	Bottrop	1,5	Leverkusen	42,8	Mönchengladbach	30,4	Münster	59,5
3	Münster	1,3	Solingen	37,4	Oberhausen	29,4	Aachen	59,3
4	Mönchengladbach	0,8	Krefeld	30,9	Köln	29,0	Düsseldorf	55,3
5	Remscheid	0,8	Bottrop	30,8	Hagen	28,5	Essen	54,7
6	Mülheim an der Ruhr	0,8	Wuppertal	28,7	Duisburg	28,3	Köln	54,0
7	Krefeld	0,7	Duisburg	28,5	Düsseldorf	28,3	Dortmund	54,0
8	Bielefeld	0,6	Hagen	27,3	Herne	28,1	Bochum	50,6
9	Oberhausen	0,6	Hamm	26,9	Dortmund	28,0	Gelsenkirchen	50,4
10	Essen	0,6	Mülheim an der Ruhr	26,4	Bielefeld	26,6	Oberhausen	49,6
11	Wuppertal	0,6	Mönchengladbach	26,3	Krefeld	26,4	Herne	48,0
12	Dortmund	0,6	Bielefeld	25,2	Hamm	25,6	Bielefeld	47,6
13	Gelsenkirchen	0,6	Bochum	24,3	Essen	25,4	Wuppertal	46,1
14	Solingen	0,5	Gelsenkirchen	24,0	Bottrop	25,2	Hamm	46,0
15	Hagen	0,5	Herne	23,6	Gelsenkirchen	25,1	Hagen	43,7
16	Duisburg	0,5	Oberhausen	20,4	Bochum	24,7	Duisburg	42,7
17	Aachen	0,4	Essen	19,3	Wuppertal	24,6	Bottrop	42,5
18	Leverkusen	0,4	Aachen	17,7	Bonn	24,5	Mönchengladbach	42,4
19	Bochum	0,3	Dortmund	17,4	Münster	24,5	Krefeld	42,0
20	Herne	0,3	Köln	16,6	Leverkusen	23,2	Mülheim an der Ruhr	41,4
21	Köln	0,3	Düsseldorf	16,2	Solingen	23,0	Solingen	39,0
22	Bonn	0,3	Münster	14,8	Aachen	22,6	Remscheid	35,3
23	Düsseldorf	0,3	Bonn	11,8	Remscheid	20,6	Leverkusen	33,6
Kreise								
1	Kleve	6,0	Märkischer Kreis	48,3	Mettmann	32,3	Rhein-Sieg-Kreis	46,9
2	Coesfeld	5,3	Olpe	46,7	Neuss	32,1	Recklinghausen	46,0
3	Höxter	5,0	Gütersloh	41,6	Unna	31,1	Düren	44,9
4	Warendorf	4,5	Herford	40,1	Steinfurt	29,8	Rhein.-Berg. Kreis	44,4
5	Borken	3,9	Oberbergischer Kreis	38,7	Erftkreis	29,4	Heinsberg	42,3
6	Steinfurt	3,4	Hochsauerlandkreis	38,1	Aachen	28,3	Erftkreis	41,7
7	Euskirchen	3,0	Ennepe-Ruhr-Kreis	37,3	Viersen	28,0	Kleve	41,2
8	Viersen	2,8	Warendorf	36,8	Kleve	27,9	Coesfeld	41,1
9	Soest	2,7	Siegen-Wittgenstein	36,2	Borken	27,8	Paderborn	41,1
10	Paderborn	2,7	Borken	36,0	Rhein.-Berg. Kreis	27,8	Euskirchen	41,0
11	Heinsberg	2,7	Soest	34,2	Coesfeld	27,6	Wesel	40,8
12	Gütersloh	2,7	Lippe	34,1	Wesel	27,6	Unna	40,5
13	Minden-Lübbecke	2,6	Minden-Lübbecke	32,7	Heinsberg	27,6	Lippe	40,2
14	Hochsauerlandkreis	2,6	Mettmann	31,7	Höxter	26,9	Minden-Lübbecke	39,8
15	Rhein-Sieg-Kreis	2,5	Aachen	31,6	Recklinghausen	26,6	Aachen	39,0
16	Wesel	2,4	Paderborn	31,0	Siegen-Wittgenstein	26,5	Höxter	38,8
17	Düren	2,3	Viersen	30,9	Euskirchen	26,4	Neuss	38,7
18	Olpe	2,1	Steinfurt	30,8	Rhein-Sieg-Kreis	25,5	Oberbergischer Kreis	38,5
19	Lippe	2,0	Düren	30,0	Herford	25,3	Viersen	38,4
20	Herford	1,7	Euskirchen	29,6	Paderborn	25,2	Ennepe-Ruhr-Kreis	38,0
21	Oberbergischer Kreis	1,7	Wesel	29,3	Soest	25,0	Soest	38,0
22	Rhein.-Berg. Kreis	1,6	Höxter	29,2	Minden-Lübbecke	24,9	Siegen-Wittgenstein	36,1
23	Neuss	1,5	Neuss	27,8	Gütersloh	24,6	Steinfurt	36,0
24	Unna	1,4	Heinsberg	27,5	Warendorf	23,7	Hochsauerlandkreis	35,9
25	Recklinghausen	1,4	Erftkreis	27,4	Lippe	23,7	Mettmann	35,1
26	Erftkreis	1,4	Unna	26,9	Ennepe-Ruhr-Kreis	23,6	Warendorf	35,0
27	Siegen-Wittgenstein	1,2	Rhein.-Berg. Kreis	26,3	Hochsauerlandkreis	23,4	Herford	32,9
28	Aachen	1,1	Recklinghausen	25,9	Düren	22,9	Borken	32,3
29	Ennepe-Ruhr-Kreis	1,1	Coesfeld	25,9	Olpe	22,1	Märkischer Kreis	31,2
30	Märkischer Kreis	1,0	Rhein-Sieg-Kreis	25,1	Oberbergischer Kreis	21,1	Gütersloh	31,1
31	Mettmann	0,9	Kleve	24,9	Märkischer Kreis	19,4	Olpe	29,1

*) Erwerbstätige 2002 in der jeweiligen kreisfreien Stadt bzw. Kreis = 100

Fundstellenverzeichnis der Verwaltungsbezirke

Fundstellenverzeichnis der Verwaltungsbezirke

Verwaltungsbezirk	Ergebnisse							
	1991 – 2002		2002 nach Wirtschaftsbereichen, Anzahl		2002 nach Wirtschaftsbereichen in %		1991 – 2002 nach Wirtschaftsbereichen	
	ET ¹⁾	AN ²⁾	ET ¹⁾	AN ²⁾	ET ¹⁾	AN ²⁾	ET ¹⁾	AN ²⁾
	auf Seite							
Düsseldorf, krfr. Stadt	24	28	32	34	36	38	40	61
Duisburg, krfr. Stadt	24	28	32	34	36	38	40	61
Essen, krfr. Stadt	24	28	32	34	36	38	40	61
Krefeld, krfr. Stadt	24	28	32	34	36	38	41	62
Mönchengladbach, krfr. Stadt	24	28	32	34	36	38	41	62
Mülheim an der Ruhr, krfr. Stadt	24	28	32	34	36	38	41	62
Oberhausen, krfr. Stadt	24	28	32	34	36	38	42	63
Remscheid, krfr. Stadt	24	28	32	34	36	38	42	63
Solingen, krfr. Stadt	24	28	32	34	36	38	42	63
Wuppertal, krfr. Stadt	24	28	32	34	36	38	43	64
Kleve, Kreis	24	28	32	34	36	38	43	64
Mettmann, Kreis	24	28	32	34	36	38	43	64
Neuss, Kreis	24	28	32	34	36	38	44	65
Viersen, Kreis	24	28	32	34	36	38	44	65
Wesel, Kreis	24	28	32	34	36	38	44	65
Reg.-Bez. Düsseldorf	24	28	32	34	36	38	45	66
Aachen, krfr. Stadt	24	28	32	34	36	38	45	66
Bonn, krfr. Stadt	24	28	32	34	36	38	45	66
Köln, krfr. Stadt	24	28	32	34	36	38	46	67
Leverkusen, krfr. Stadt	24	28	32	34	36	38	46	67
Aachen, Kreis	24	28	32	34	36	38	46	67
Düren, Kreis	24	28	32	34	36	38	47	68
Erftkreis, Kreis	24	28	32	34	36	38	47	68
Euskirchen, Kreis	24	28	32	34	36	38	47	68
Heinsberg, Kreis	24	28	32	34	36	38	48	69
Oberbergischer Kreis	24	28	32	34	36	38	48	69
Rhein.-Berg. Kreis	24	28	32	34	36	38	48	69
Rhein-Sieg-Kreis	24	28	32	34	36	38	49	70
Reg.-Bez. Köln	24	28	32	34	36	38	49	70
Bottrop, krfr. Stadt	24	28	32	34	36	38	49	70
Gelsenkirchen, krfr. Stadt	24	28	32	34	36	38	50	71
Münster, krfr. Stadt	24	28	32	34	36	38	50	71
Borken, Kreis	26	30	33	35	37	39	50	71
Coesfeld, Kreis	26	30	33	35	37	39	51	72
Recklinghausen, Kreis	26	30	33	35	37	39	51	72
Steinfurt, Kreis	26	30	33	35	37	39	51	72
Warendorf, Kreis	26	30	33	35	37	39	52	73
Reg.-Bez. Münster	26	30	33	35	37	39	52	73
Bielefeld, krfr. Stadt	26	30	33	35	37	39	52	73
Gütersloh, Kreis	26	30	33	35	37	39	53	74
Herford, Kreis	26	30	33	35	37	39	53	74
Höxter, Kreis	26	30	33	35	37	39	53	74
Lippe, Kreis	26	30	33	35	37	39	54	75
Minden-Lübbecke, Kreis	26	30	33	35	37	39	54	75
Paderborn, Kreis	26	30	33	35	37	39	54	75
Reg.-Bez. Detmold	26	30	33	35	37	39	55	76
Bochum, krfr. Stadt	26	30	33	35	37	39	55	76
Dortmund, krfr. Stadt	26	30	33	35	37	39	55	76
Hagen, krfr. Stadt	26	30	33	35	37	39	56	77
Hamm, krfr. Stadt	26	30	33	35	37	39	56	77
Herne, krfr. Stadt	26	30	33	35	37	39	56	77
Ennepe-Ruhr-Kreis	26	30	33	35	37	39	57	78
Hochsauerlandkreis	26	30	33	35	37	39	57	78
Märkischer Kreis	26	30	33	35	37	39	57	78
Olpe, Kreis	26	30	33	35	37	39	58	79
Siegen-Wittgenstein, Kreis	26	30	33	35	37	39	58	79
Soest, Kreis	26	30	33	35	37	39	58	79
Unna, Kreis	26	30	33	35	37	39	59	80
Reg.-Bez. Arnsberg	26	30	33	35	37	39	59	80
Nordrhein-Westfalen	26	30	33	35	37	39	59	80

1) Erwerbstätige – 2) Arbeitnehmer/-innen