



## **Allgemein bildende Schulen in Nordrhein-Westfalen**

**1999**

Herausgegeben vom  
Landesamt für Datenverarbeitung und Statistik Nordrhein-Westfalen  
Mauerstraße 51, 40476 Düsseldorf • Postfach 10 11 05, 40002 Düsseldorf  
Telefon 0211 9449-01 • Telefax 0211 442006  
Internet: <http://www.lds.nrw.de>  
E-Mail: [poststelle@lds.nrw.de](mailto:poststelle@lds.nrw.de)

Erschienen im Dezember 2002

Preis dieser Ausgabe:  
15,70 EUR

© Landesamt für Datenverarbeitung und Statistik NRW, Düsseldorf, 2002  
Für nicht gewerbliche Zwecke sind Vervielfältigung und unentgeltliche Verbreitung, auch auszugsweise, mit Quellenangabe gestattet. Die Verbreitung, auch auszugsweise, über elektronische Systeme/Datenträger bedarf der vorherigen Zustimmung. Alle übrigen Rechte bleiben vorbehalten.

# Inhalt

	Seite	
<b>Vorbemerkungen</b>	7	
<b>Begriffsdefinitionen</b>	30	
<b>Tabellen</b>		
		Regionale Gliederung
<b>Grundschulen</b>		
1. Schuleckdaten 1999/00	36	Kreis
2. Verteilung der Schülerpopulation 1999/00	38	Kreis
3. Lehrergrunddaten 1999/00	46	Kreis
4. Erteilte wöchentliche Unterrichtsstunden 1999/00	48	Kreis
5. Einschulungen / Nichteinschulungen 1999/00	50	Kreis
<b>Hauptschulen</b>		
1. Schuleckdaten 1999/00	60	Kreis
2. Verteilung der Schülerpopulation 1999/00	62	Kreis
3. Schulabgängerinnen und -abgänger im Abgangsjahr 1999	70	Kreis
4. Lehrergrunddaten 1999/00	78	Kreis
5. Erteilte wöchentliche Unterrichtsstunden 1999/00	80	Kreis
<b>Volksschulen</b>		
1. Schuleckdaten 1999/00	84	Kreis
2. Verteilung der Schülerpopulation 1999/00	85	Kreis
3. Schulabgängerinnen und -abgänger im Abgangsjahr 1999	86	Kreis
4. Lehrergrunddaten 1999/00	87	Kreis
5. Erteilte wöchentliche Unterrichtsstunden 1999/00	88	Kreis
<b>Realschulen</b>		
1. Schuleckdaten 1999/00	90	Kreis
2. Verteilung der Schülerpopulation 1999/00	92	Kreis
3. Schulabgängerinnen und -abgänger im Abgangsjahr 1999	100	Kreis
4. Lehrergrunddaten 1999/00	108	Kreis
5. Erteilte wöchentliche Unterrichtsstunden 1999/00	110	Kreis
<b>Gesamtschulen</b>		
1. Schuleckdaten 1999/00	114	Kreis
2. Verteilung der Schülerpopulation 1999/00	116	Kreis
3. Schulabgängerinnen und -abgänger im Abgangsjahr 1999	124	Kreis
4. Lehrergrunddaten 1999/00	132	Kreis
5. Erteilte wöchentliche Unterrichtsstunden 1999/00	134	Kreis
<b>Gymnasien</b>		
1. Schuleckdaten 1999/00	138	Kreis
2. Verteilung der Schülerpopulation 1999/00	140	Kreis
3. Schulabgängerinnen und -abgänger im Abgangsjahr 1999	148	Kreis
4. Lehrergrunddaten 1999/00	156	Kreis
5. Erteilte wöchentliche Unterrichtsstunden 1999/00	158	Kreis

	Seite	Regionale Gliederung
<b>Freie Waldorfschulen</b>		
1. Schuleckdaten 1999/00	162	Kreis
2. Verteilung der Schülerpopulation 1999/00	168	Kreis
3. Schulabgängerinnen und -abgänger im Abgangsjahr 1999	172	Kreis
4. Lehrergrunddaten 1999/00	176	Kreis
5. Erteilte wöchentliche Unterrichtsstunden 1999/00	182	Kreis
6. Einschulungen 1999/00	188	Kreis
<b>Abendrealschulen</b>		
1. Schuleckdaten 1999/00	194	Kreis
2. Verteilung der Teilnehmerpopulation 1999/00	195	Kreis
3. Schulabgängerinnen und -abgänger im Abgangsjahr 1999	199	Kreis
4. Lehrergrunddaten 1999/00	203	Kreis
5. Erteilte wöchentliche Unterrichtsstunden 1999/00	205	Kreis
<b>Abendgymnasien</b>		
1. Schuleckdaten 1999/00	208	Kreis
2. Verteilung der Teilnehmerpopulation 1999/00	209	Kreis
3. Schulabgängerinnen und -abgänger im Abgangsjahr 1999	213	Kreis
4. Lehrergrunddaten 1999/00	216	Kreis
5. Erteilte wöchentliche Unterrichtsstunden 1999/00	217	Kreis
<b>Kollegs</b>		
1. Schuleckdaten 1999/00	220	Kreis
2. Verteilung der Teilnehmerpopulation 1999/00	221	Kreis
3. Schulabgängerinnen und -abgänger im Abgangsjahr 1999	225	Kreis
4. Lehrergrunddaten 1999/00	229	Kreis
5. Erteilte wöchentliche Unterrichtsstunden 1999/00	230	Kreis
<b>Gesamtübersichten</b>		
1. Schülerinnen und Schüler 1999/00 nach Schuljahrgang und schulischer Herkunft	232	Land
2. Schülerinnen und Schüler 1999/00 nach Schuljahrgang und Klassenarten	238	Land
3. Regelschülerinnen und -schüler, Wiederholerinnen und Wiederholer sowie Seiteneinsteigerinnen und -einsteiger 1999/00 nach Schuljahrgang	242	Land
4. Nichtversetzte am Ende des Schuljahres 1999/00 nach Schuljahrgang	246	Land
5. Neuaufnahmen in den 5. Schuljahrgang 1999/00 nach schulischer Herkunft	248	Land
6. Ausländische Schülerinnen und Schüler 1999/00 nach Herkunftsland und Schuljahrgang bzw. Bildungsbereich	249	Land
7. Schulabgängerinnen und -abgänger im Abgangsjahr 1999 nach Schuljahrgang bzw. Semester und Abgangsart	262	Land
8. Teilnehmerinnen und Teilnehmer am Fremdsprachenunterricht 1999/00 nach Schuljahrgang bzw. Bildungsbereich	268	Land
9. Klassen 1999/00 nach Schuljahrgang, Klassenfrequenz und Standardabweichung	271	Land
10. Hauptamtliche und BAT-Lehrerinnen und -Lehrer 1999/00 nach Lehramt und Alter	273	Land
11. Schulen 1999/00 nach der Trägerschaft	281	Land
<b>Zeitreihen</b>		
1. Allgemein bildende Schulen 1980 – 1999	286	Land

<b>Anhang</b>	Seite	Regionale Gliederung
1. Schülerinnen und Schüler an Grundschulen 1999/00 nach Schuljahrgang und Geburtsjahr	293	Land
2. Schülerinnen und Schüler an Hauptschulen 1999/00 nach Schuljahrgang und Geburtsjahr	294	Land
3. Schülerinnen und Schüler an Realschulen 1999/00 nach Schuljahrgang und Geburtsjahr	295	Land
4. Schülerinnen und Schüler an Gesamtschulen 1999/00 nach Schuljahrgang und Geburtsjahr	296	Land
5. Schülerinnen und Schüler an Gymnasien 1999/00 nach Schuljahrgang und Geburtsjahr	298	Land

## **Zeichenerklärung**

(nach DIN 55 301)

- 0 weniger als die Hälfte von 1 in der letzten besetzten Stelle, jedoch mehr als nichts
- nichts vorhanden (genau null)
- . Zahlenwert unbekannt oder geheimzuhalten
- x Tabellenfach gesperrt, weil Aussage nicht sinnvoll

## **Hinweis für Anhangtabellen**

Abweichungen in den Summen erklären sich aus dem Runden der Einzelwerte.

## Vorbemerkungen

### Allgemeiner Überblick

#### Schulen

Das allgemein bildende Schulwesen verfügte im Schuljahr 1999/2000 über eine Ausstattung von 6 382 Schulen. Mehr als die Hälfte davon waren im Grundschulbereich angesiedelt (54,2 %), 11,7 % im Haupt- und 8,3 % im Realschulbereich; 9,8 % der Schulen waren Gymnasien. Sonderschulen machten 11,0 %, Gesamtschulen 3,4 % und freie Waldorfschulen 0,7 % des Schulbestandes aus. Die Schulen der allgemeinen Fortbildung stellten zusammen weniger als 1 % aller schulischen Einrichtungen.

Gegenüber dem Vorjahr ist die Anzahl der Schulen um 19 Einrichtungen gestiegen. Das „Sterben“ der Hauptschulen, die seit dem Schuljahr 1980/81 in ihrer Bestandszahl um 44,2 % abgenommen haben, hält weiterhin an. Für das Schuljahr 1999/2000 ergab sich erneut eine Reduzierung um 4 Hauptschulen. Demgegenüber konnten die Grundschulen 10, die Realschulen 8, die Gymnasien 3 sowie die Sonderschulen im Bereich G/H<sup>1)</sup> eine neue Bildungseinrichtung mehr vorweisen. Die Anzahl der Gesamtschulen ist gleich geblieben.

Anmerkungen S. 29

### Schülerinnen und Schüler

Die Zahl der Schülerinnen und Schüler in den allgemein bildenden Schulen erhöhte sich gegenüber dem Vorjahr um 0,7 % auf insgesamt 2 297 503 Personen, womit in diesem Bildungsbereich im zehnten Jahr hintereinander ein Zuwachs zu beobachten ist. Die größte Schülergruppe stellte die Grundschule mit 36,4 %, gefolgt von dem Gymnasium (23,3 %) und der Realschule, die mit 13,7 % ihren Vorsprung zur Hauptschule (11,9 %) weiter ausbauen konnte. In die Gesamtschule gingen 9,2 %, in eine Sonderschule 4,0 % der Schülerinnen und Schüler. Die Einrichtungen des zweiten Bildungsweges wurden von 0,9 % aller Schülerinnen und Schüler besucht und 0,7 % entfielen auf die freien Waldorfschulen.

Im Bereich der Schulen der allgemeinen Ausbildung konnten mit Ausnahme der Grund- und Volksschulen alle Schulformen gegenüber dem Vorjahr eine höhere Schülerzahl vorweisen. Die Realschule und die Sonderschule verzeichnete den stärksten Anstieg (jeweils 3,0 %), gefolgt von der Gesamtschule (2,0 %), der freien Waldorfschule (1,1 %) und dem Gymnasium (0,9 %) wobei die Zahl der Einschulungen um 2,7 % unter dem Wert des letzten Jahres lag<sup>2)</sup>. In den Hauptschulen wuchs der Schülerbestand um 0,1 %.

Allgemein bildende Schulen 1987/88 – 1999/00 nach Schulform und ausgewählten Schuljahren													
Schulform	Schulen im Schuljahr												
	1987/88	1988/89	1989/90	1990/91	1991/92	1992/93	1993/94	1994/95	1995/96	1996/97	1997/98	1998/99	1999/00
Grundschule	3 378	3 382	3 382	3 391	3 392	3 395	3 401	3 411	3 424	3 435	3 446	3 451	3 461
Hauptschule	1 200	1 139	1 059	971	909	872	837	809	781	770	757	750	746
Volksschule	3	3	3	3	3	3	3	3	3	2	2	2	2
Realschule	542	536	530	527	521	517	514	516	514	516	517	524	532
Gesamtschule	96	119	134	157	171	182	188	192	198	203	209	215	215
Gymnasium	634	630	631	624	625	623	624	623	623	621	620	621	624
Waldorfschule	29	30	33	34	37	40	40	41	43	43	43	43	45
Sonderschule im Bereich G/H	728	720	714	713	716	717	712	706	708	705	701	699	700
Sonderschule im Bereich R/Gy	2	2	2	2	2	2	2	2	2	2	2	2	2
Schulen der allgemeinen Ausbildung zusammen	6 612	6 561	6 488	6 422	6 376	6 351	6 321	6 303	6 296	6 297	6 297	6 307	6 327
Abendrealschule	22	23	24	25	25	25	25	22	22	23	23	23	23
Abendgymnasium	15	15	16	18	19	19	18	18	18	18	17	17	16
Kolleg	16	16	16	16	16	16	16	16	16	16	17	16	16
Schulen der allgemeinen Fortbildung zusammen	53	54	56	59	60	60	59	56	56	57	57	56	55
<b>Allgemein bildende Schulen insgesamt</b>	<b>6 665</b>	<b>6 615</b>	<b>6 544</b>	<b>6 481</b>	<b>6 436</b>	<b>6 411</b>	<b>6 380</b>	<b>6 359</b>	<b>6 352</b>	<b>6 354</b>	<b>6 354</b>	<b>6 363</b>	<b>6 382</b>

## Schülerbestandsentwicklung in ausgewählten Schulformen 1980 – 1999

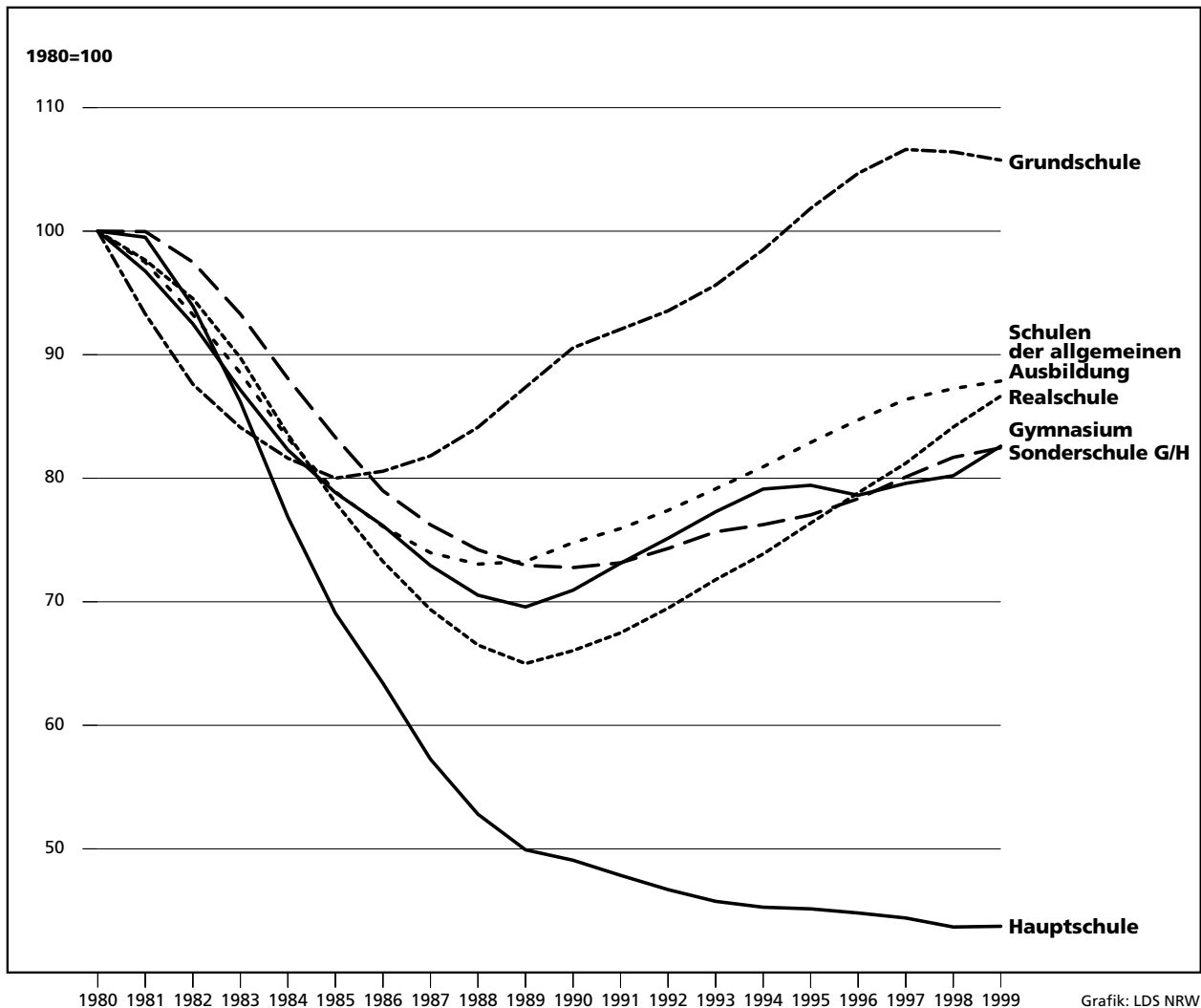

Bei den Schulen des zweiten Bildungsweges ist ein Rückgang des Schülerbestandes zu verzeichnen (Abendgymnasium:  $-4,9\%$ ; Kolleg  $-1,8\%$ ; Abendrealschule:  $+1,1\%$ ). Dieser Rückgang ist weitestgehend durch den Wegfall eines Abendgymnasiums bedingt.

Der Anteil der 1 124 431 Mädchen und jungen Frauen an der gesamten Schülerzahl blieb im Vergleich zum Vorjahr mit  $48,9\%$  unverändert. Der Mädchenanteil hat am Gymnasium nochmals um  $0,2$  Prozentpunkte zugelegt und mit  $53,7\%$  ein neues historisches Maximum erreicht. Leicht überrepräsentiert waren die Schülerinnen an der Realschule mit einem Anteil von  $50,7\%$ , an den Schulen der allgemeinen Fortbildung mit  $50,2\%$  sowie an der freien Waldorfschule mit  $51,4\%$ . Während die Mädchenquote an der Gesamtschule mit  $48,2\%$  den Höchstwert von 1970 nun zum zweiten Mal überschritten hat, ist sowohl bei der Hauptschule mit  $43,0\%$  als auch bei der Sonderschule, der Schulform mit dem geringsten Mädchenanteil, mit nunmehr  $35,5\%$  ein neuer Tiefstand erreicht. Die Quoten gingen bei den letztgenannten Schulformen seit 1970 um  $6,2$  bzw.  $5,7$  Prozentpunkte zurück.

Die allgemein bildenden Schulen des Landes wurden im Schuljahr 1999/2000 von insgesamt 1 993 765 Deutschen und 303 738 Ausländerinnen und Ausländern besucht. Trotz eines leichten Anstieges der ausländischen Schülerinnen und Schüler um  $0,3\%$  sank der Ausländeranteil um  $0,1$  Prozentpunkte auf  $13,2\%$ .

Im Bereich der Schulen der allgemeinen Ausbildung war die Ausländerquote an der Hauptschule weiter rückläufig ( $-0,3$  Prozentpunkte); sie nimmt aber nach wie vor mit  $22,3\%$  die Spitzenposition unter den Schulformen der allgemeinen Ausbildung ein. Die Zahl der ausländischen Hauptschülerinnen und -schüler verringerte sich erneut (und zwar um  $1,4\%$ ) gegenüber dem Vorjahr. Ebenfalls einen hohen Ausländeranteil meldete die Sonderschule mit  $21,3\%$ . Hier nahm die Zahl der ausländischen Schülerschaft um  $2,0\%$  zu. Bei der Gesamtschule setzte sich trotz einer Zunahme der ausländischen Schülerschaft um  $0,9\%$  der Abwärtstrend des Ausländeranteils ( $16,4\%$ ) mit  $-0,2$  Prozentpunkten fort. An der Grundschule erhöhte sich die Ausländerquote um  $0,2$  Prozentpunkte und erreichte  $15,4\%$ . Weiterhin unterrepräsentiert waren die ausländischen Schülerinnen und Schüler an



**Mädchenanteil in ausgewählten Schulformen 1980 - 1999**

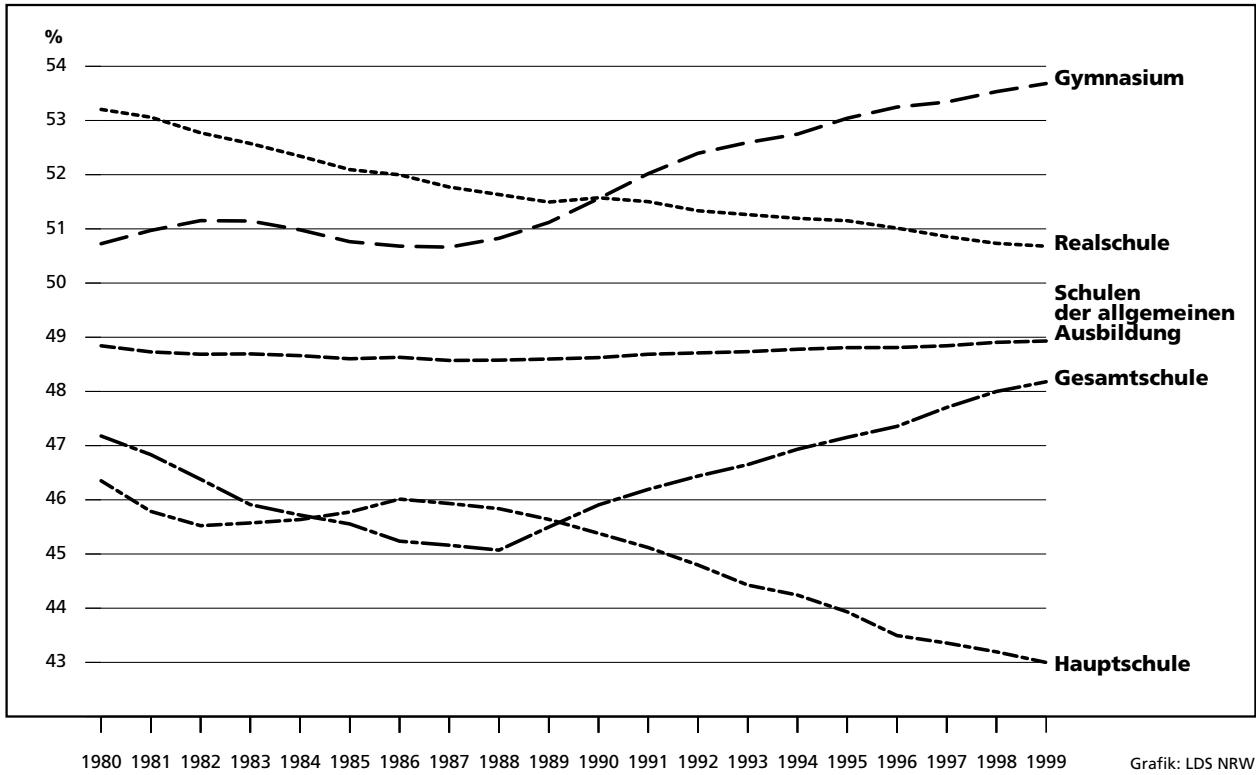

**Ausländeranteil in ausgewählten Schulformen 1980 - 1999**

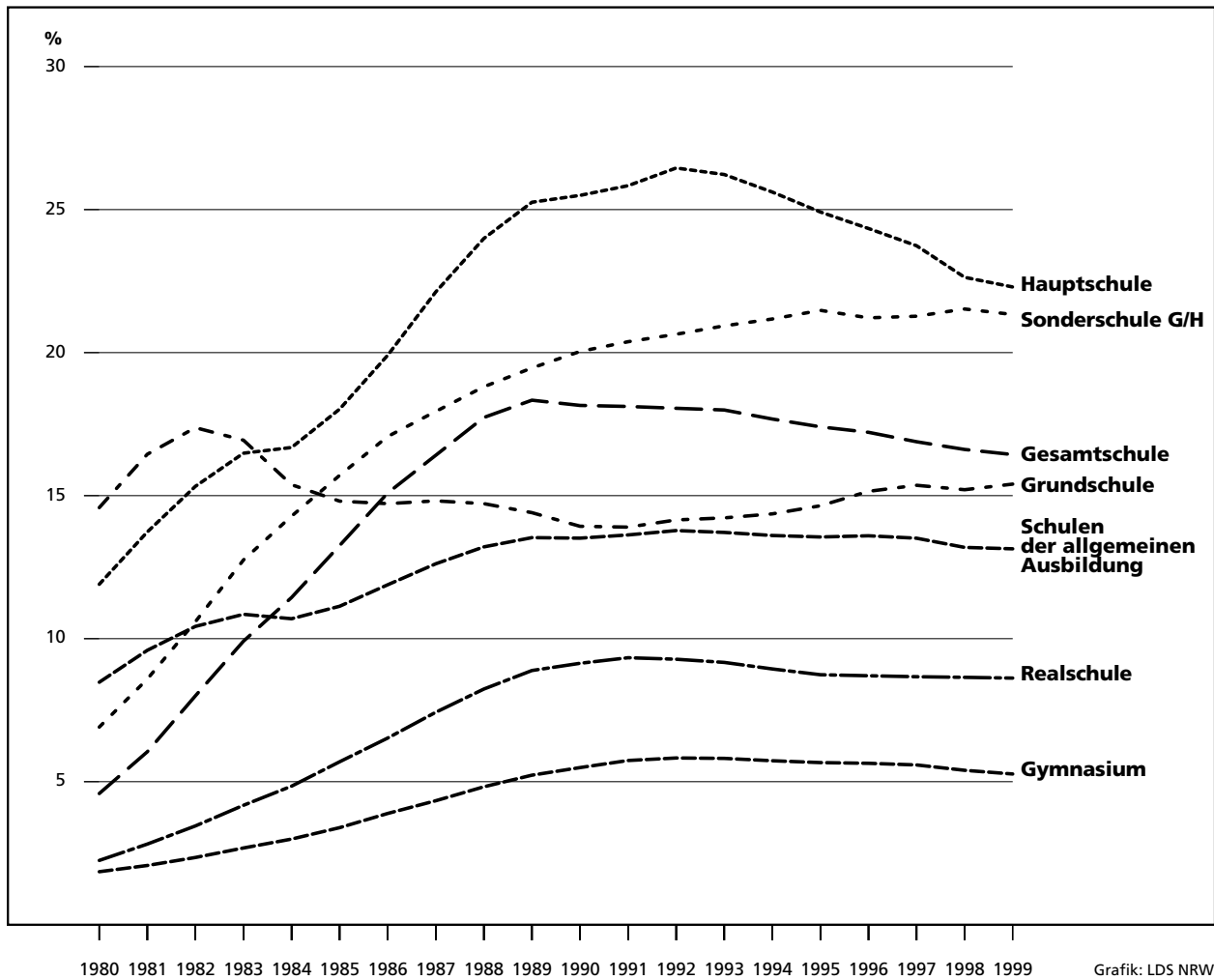

der Realschule (8,6 %) und dem Gymnasium (5,3 %). An der freien Waldorfschule spielten sie nach wie vor mit einer Präsenz von nur 1,8 % kaum eine Rolle.

Wie in den Jahren zuvor war der höchste Ausländeranteil überhaupt im Bereich der Schulen der allgemeinen Fortbildung bei der Abendrealschule mit 32,6 % (bei einem Anstieg von 0,7 Prozentpunkten gegenüber dem Vorjahr) zu verzeichnen. Beim Abendgymnasium bzw. Kolleg lag er hingegen nur bei 16,8 % (Rückgang: -0,2 Prozentpunkte) bzw. 13,3 % (Rückgang: -0,9 Prozentpunkte).

## Lehrerinnen und Lehrer

Im Schuljahr 1999/2000 unterrichteten an den allgemein bildenden Schulen insgesamt 155 844 Lehrerinnen und Lehrer, 3,2 % mehr als im Vorjahr. 94,3 % waren hauptamtlich bzw. hauptberuflich (als sog. BAT-Lehrerin oder -Lehrer) tätig. Dieser hohe Professionalisierungsgrad galt für alle Schulformen.

Der starke Anstieg der nebenamtlichen/nebenberuflichen Lehrerschaft (1998: 4 128; 1999: 8 846) ist darauf zurückzuführen dass Studienreferendarinnen und -referendare bzw. Lehramtsanwärterinnen und -anwärter, die selbstständig Unterricht erteilen, dieser Beschäftigungsart zugeordnet werden (1997: 952; 1998: 3 347; 1999: 8 120).

28,8 % der hauptamtlichen/BAT-Lehrerschaft unterrichteten an einer Grundschule, 23,2 % an einem Gymnasium, 13,2 % an einer Hauptschule und 11,4 % an einer Realschule. 11,0 % der o. g. Lehrerinnen und Lehrer übten ihren Beruf an einer Gesamtschule aus und 10,4 % an einer Sonderschule. An den Schulen der allgemeinen Fortbildung und an der freien Waldorfschule lehrten jeweils 1,0 % der besagten Pädagogen.

Der Anteil der Lehrerinnen an der hauptamtlichen/BAT-Lehrerschaft, der, mit Ausnahme der Grund- und Volksschulen sowie der Abendgymnasien und Kollegs, an allen Schulformen gestiegen ist, betrug insgesamt 63,7 %, war aber bei den einzelnen Schulformen unterschiedlich ausgeprägt. Er reichte von 43,0 % bei den Gymnasien bis hin zu 86,3 % bei den Grundschulen. Dazwischen lagen die Sonderschulen mit 71,5 %, die Realschulen mit 64,1 %, die freien Waldorfschulen mit 59,2 % sowie die Gesamt- und Hauptschulen mit 53,5 % bzw. 54,4 %. Mit Ausnahme der Abendrealschulen (53,9 %) war in den Einrichtungen des zweiten Bildungsweges der geringste Anteil an Lehrerinnen festzustellen: an den Abendgymnasien und Kollegs betrug der Feminisierungsgrad 41,0 bzw. 36,3 %.

Das Durchschnittsalter aller hauptamtlichen/BAT-Lehrkräfte an den allgemein bildenden Schulen lag im Berichtsjahr bei 46,9 Jahren. Damit ist der Anteil der über 45-Jährigen innerhalb von sieben Jahren von 45,2 % auf nunmehr 65,9 % gestiegen. Im geschlechtsspezifischen Vergleich waren die Lehrerinnen mit einem Durchschnittsalter von 45,7 Jahren gut drei Jahre jünger als ihre männlichen Kollegen (Durchschnittsalter: 48,9 Jahre). Die am stärksten besetzte Altersgruppe stellten die 45- bis unter 50-Jährigen (26,8 %), gefolgt von den 50- bis unter 55-Jährigen (19,6 %), den 40- bis unter 45-Jährigen (15,3 %) sowie den 55- bis unter 60-Jährigen (14,8 %). Diese Rangfolge in der Altersklassenbesetzung galt für den Großteil der Schulformen, wenn auch in unterschiedlicher Ausprägungsstärke. 49,5 % der 19 460 Hauptschullehrerinnen und -lehrer gehörte in die Alterskategorie der mindestens 50-Jährigen, dementsprechend lag hier das Durchschnittsalter mit 48,9 Jahren höher als in den anderen Schulformen. Auch bei dem Lehrpersonal der Gymnasien (34 051) und Grundschulen (42 372) war diese Altersgruppe mit 44,4 % bzw. 41,2 % stärker besetzt als insgesamt (39,2 %). Dies galt ebenso für die 16 713 Lehrerinnen und Lehrer an der Realschule, von denen 39,1 % das fünfzigste Lebensjahr vollendet oder überschritten hatten.

Ganz anders gestaltete sich dagegen die Altersstruktur der Pädagoginnen und Pädagogen in anderen Schulformen: 29,3 % der 15 345 Lehrkräfte an den Sonderschulen, 27,2 % der 16 128 an den Gesamtschulen sowie 28,1 % der 1 438 an den freien Waldorfschulen Unterrichtenden hatten das 40. Lebensjahr noch nicht erreicht; die Gruppe der mindestens 50-Jährigen war mit 27,3 %, 22,9 % und 20,0 % folglich geringer besetzt als in den erstgenannten Schulformen.

Bedeutsam für die Unterrichtssituation ist die Zahl der aktiven Lehrerinnen und Lehrer. Gemeint ist die Anzahl der Lehrkräfte insgesamt, bereinigt um die langfristig abwesenden Pädagoginnen und Pädagogen<sup>3)</sup>. Bei den hauptamtlichen/BAT-Lehrkräften standen im Schuljahr 1999/2000 1,7 % langfristig nicht für den Unterricht zur Verfügung. Der Anteil der Vollzeitbeschäftigten unter der aktiven hauptamtlichen/BAT-Lehrerschaft ist kontinuierlich von 71,8 % im Berichtsjahr 1990 auf mittlerweile 65,4 % gesunken. Er lag im Schuljahr 1999/2000 zwischen 69,9 % und 73,8 % bei Sonderschulen, Gesamtschulen, Gymnasien und Hauptschulen und erreichte 63,3 % bei Realschulen, 53,6 % bei Grundschulen und 47,0 % bei freien Waldorfschulen. Den höchsten Wert wiesen die Einrichtungen des zweiten Bildungsweges mit 75,3 % auf.

# Schülerinnen und Schüler sowie hauptamtliche / BAT- Lehrerinnen und Lehrer ausgewählter Schulformen 1980 – 1999

Messzahl 1980=100

**Schulen der allgemeinen Ausbildung**

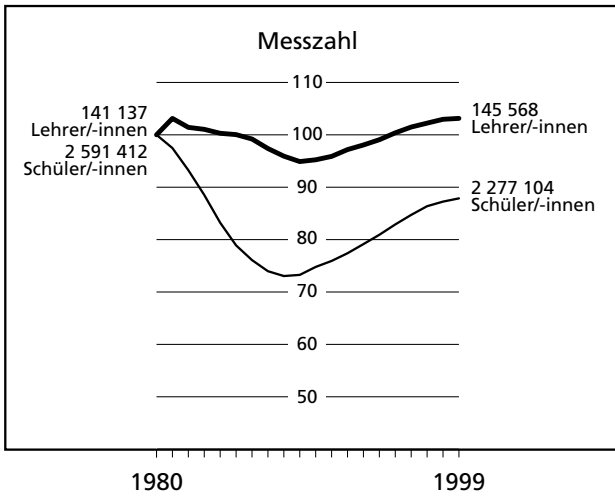

**Grundschule**

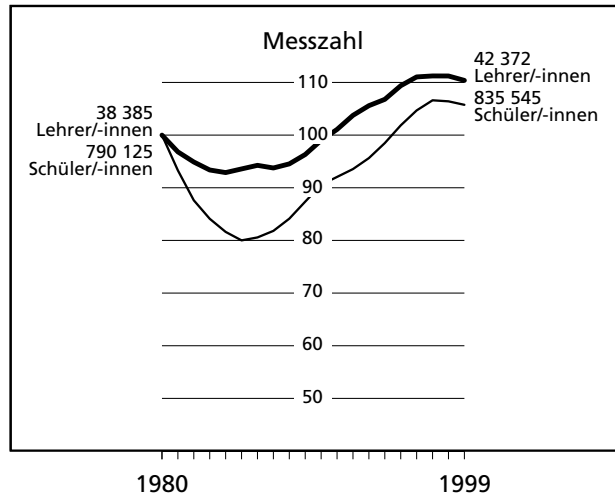

**Hauptschule**

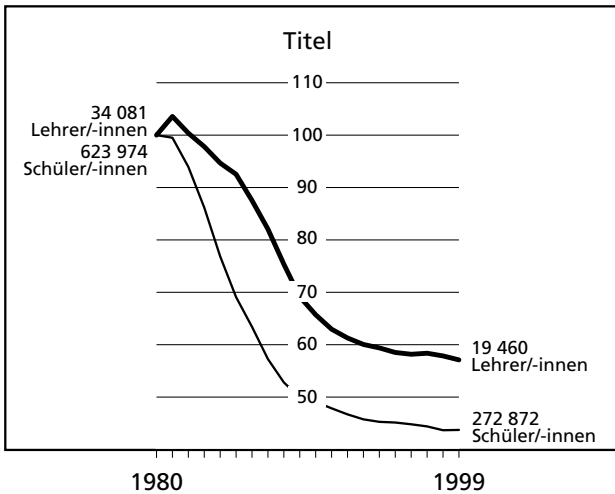

**Sonderschule im Bereich G/H**

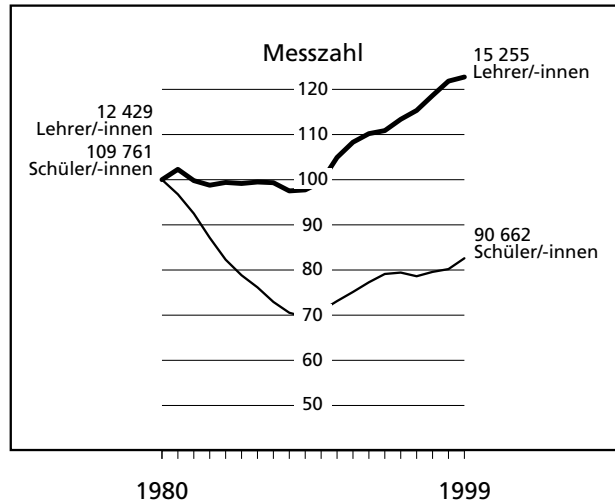

**Realschule**

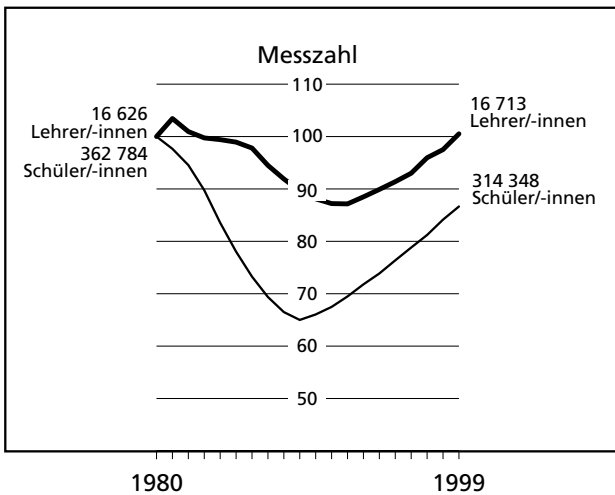

**Gymnasium**

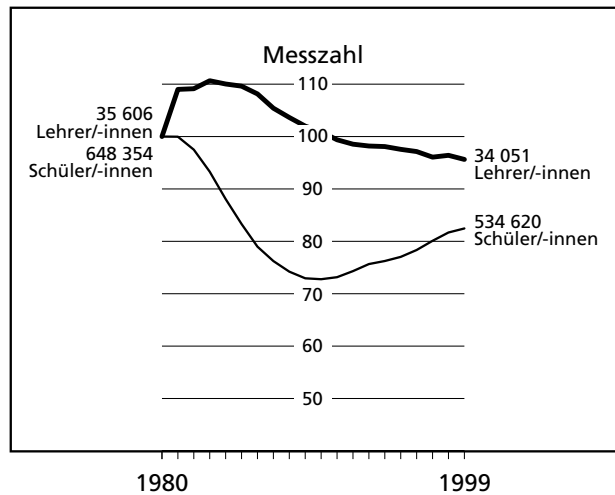

<b>Indikatoren zur Versorgung der Schulen mit Lehrerinnen und Lehrern 1999/2000</b>											
Schulform	Basisdaten										
	Lehrerdaten							wöchentlich erteilte Unterrichtsstunden			
	Lehrer/-innen insgesamt			darunter aktive Lehrer/-innen				Anzahl	und zwar von		
	Anzahl	und zwar		Anzahl	und zwar		Anzahl		vollzeitbeschäftigten	teilzeitbeschäftigten	teilzeit/stundenweise beschäftigten
		hauptamtlich und BAT	vollzeitbeschäftigt		hauptamtlich und BAT	vollzeitbeschäftigt					
							darunter "echte" <sup>1)</sup> VZL		Lehrer(n)/-innen		
1	2	3	4	5	6	7	8	9	10	11	
Grundschule	46 239	42 372	22 796	45 204	41 353	22 170	7 278	914 980,0	531 934,0	360 481,0	383 046,0
Hauptschule	19 784	19 460	14 360	19 432	19 109	14 094	2 871	427 028,0	338 121,0	86 942,0	88 907,0
Volksschule	61	61	34	61	61	34	5	1 281,0	828,0	453,0	453,0
Realschule	17 050	16 713	10 562	16 869	16 532	10 460	2 815	362 204,0	256 933,0	103 200,0	105 271,0
Gesamtschule	16 504	16 128	11 460	16 275	15 900	11 299	977	318 392,0	245 275,0	70 821,0	73 117,0
Gymnasium	37 214	34 051	24 537	36 918	33 760	24 332	3 034	685 819,0	524 274,0	144 861,0	161 545,0
Waldorfschule	1 494	1 438	677	1 485	1 429	672	258	28 782,0	16 489,0	12 054,0	12 293,0
Sonderschule G/H	15 961	15 255	10 676	15 586	14 888	10 410	1 444	302 775,0	228 071,0	70 624,0	74 704,0
Sonderschule R/Gy	94	90	62	92	88	60	6	1 571,0	1 093,0	450,0	478,0
Abend-realschule	419	414	272	411	406	265	62	7 389,0	5 408,0	1 961,0	1 981,0
Abend-gymnasium	429	427	332	422	420	326	54	7 099,0	5 860,0	1 231,0	1 239,0
Kolleg	595	589	474	587	581	468	99	9 968,0	8 408,0	1 508,0	1 560,0
<b>Allgemein bildende Schulen insgesamt</b>	<b>155 844</b>	<b>146 998</b>	<b>96 242</b>	<b>153 342</b>	<b>144 527</b>	<b>94 590</b>	<b>18 903</b>	<b>3 067 288,0</b>	<b>2 162 694,0</b>	<b>854 586,0</b>	<b>904 594,0</b>

Schulform	Noch: Basisdaten		Kennziffer							
	Schüler/-innen	wöchentl. Pflichtstunden-soll	durchschnittlich erteilte Wochenstunden je		Schüler/-innen je					
			vollzeitbeschäftigte(n)r	aktive(n)r vollzeitbeschäftigte(n)r	Lehrer/-in insgesamt	hauptamtliche(n)r und BAT-	aktive(n)r hauptamtliche(n)r und BAT-	Vollzeitlehrer-Einheit		
								KMK-Version <sup>2)</sup>	LDS-Version <sup>3)</sup>	
	Lehrer/-in		Lehrer/-in							
12	13	14	15	16	17	18	19	20		
Grundschule	835 545	27	23,3	24,0	18,1	19,7	20,2	23,0	21,9	
Hauptschule	272 872	27	23,5	24,0	13,8	14,0	14,3	15,7	15,3	
Volksschule	880	27	24,4	24,4	14,4	14,4	14,4	17,3	16,6	
Realschule	314 348	27	24,3	24,6	18,4	18,8	19,0	21,9	21,3	
Gesamtschule	211 179	24,5	21,4	21,7	12,8	13,1	13,3	14,8	14,4	
Gymnasium	534 620	24,5	21,4	21,5	14,4	15,7	15,8	17,3	16,8	
Waldorfschule	16 546	24,5/26,5	24,4	24,5	11,1	11,5	11,6	14,1 <sup>4)</sup>	14,1	
Sonderschule G/H	90 662	26,5	21,4	21,9	5,7	5,9	6,1	6,9	6,6	
Sonderschule R/Gy	452	24,5/26,5	17,6	18,2	4,8	5,0	5,1	5,8 <sup>5)</sup>	5,3	
Abend-realschule	8 266	24	19,9	20,4	19,7	20,0	20,4	23,8	22,8	
Abend-gymnasium	5 756	21	17,7	18,0	13,4	13,5	13,7	15,0	14,6	
Kolleg	6 377	21	17,7	18,0	10,7	10,8	11,0	11,8	11,5	
<b>Allgemein bildende Schulen insgesamt</b>	<b>2 297 503</b>	<b>x</b>	<b>22,5</b>	<b>22,9</b>	<b>14,7</b>	<b>15,6</b>	<b>15,9</b>	<b>17,8<sup>5)</sup></b>	<b>17,1</b>	

1) „echte“ Vollzeitlehrerinnen und Lehrer: Vollzeitlehrerinnen und Lehrer mit erteilten Wochenstunden  $\geq$  wöchentlichem Pflichtstundensoll – 2) Sp. 19 = Sp. 12 : (Sp. 6 + (Sp. 11 : Sp. 13)) – 3) Sp. 20 = Sp. 12 : (Sp. 6 + (Sp. 11 : Sp. 15)) – 4) Berechnung auf der Basis von 24,5 Wochenstunden – 5) Berechnung auf der Basis von 26,5 Wochenstunden.

**Unterricht<sup>4)</sup>**

Im Schuljahr 1999/2000 wurden 70,5 % der 3 067 288 wöchentlich erteilten Unterrichtsstunden von vollzeitbeschäftigten, der Rest von teilzeit- bzw. stundenweise beschäftigten Lehrerinnen und Lehrern gegeben.

Wie bei der nebenamtlichen/nebenberuflichen Lehrerschaft ist der starke Anstieg der geleisteten Unterrichtsstunden (1998: 20 372; 1999: 50 008) darauf zurückzuführen, dass Studienreferendarinnen und -referendare bzw. Lehramtsanwärterinnen und -anwärter, die selbstständig Unterricht erteilen, dieser Beschäftigungsart zugeordnet werden (1997: 3 154,0 Std.; 1998: 15 887,0 Std. 1999: 45 677,0 Std.).

Beim Unterrichtsvolumen war auch im neunten Jahr hintereinander ein Zuwachs zu verzeichnen. Es erhöhte sich gegenüber dem Vorjahr um 0,1 %. Die Realschule wies mit 2,9 % die höchste Steigerung an Unterrichtsstunden aus, gefolgt von freier Waldorf-

Anmerkungen S. 29

(2,8 %), Gesamt- (2,1 %) und Sonderschule (1,1). An der Hauptschule (-1,6 %), den Schulen des zweiten Bildungsweges (-1,5 %), der Grundschule (-0,9 %) sowie am Gymnasium (-0,4 %) war das Unterrichtsvolumen rückläufig.

Bei Kombination der Unterrichtsstunden mit den Lehrerzahlen ergab sich im Schuljahr 1999/2000 für die aktive vollzeitbeschäftigte Lehrerschaft an den allgemein bildenden Schulen insgesamt ein Nettodeputat von 22,9 Wochenstunden. Die Spannweite für diese Zahl reichte allerdings bei den Schulen der allgemeinen Ausbildung von 24,6 durchschnittlich erteilten Wochenstunden an Realschulen bis zu 21,5 durchschnittlich erteilten Wochenstunden an Gymnasien. Bei den Schulen der allgemeinen Fortbildung lag die Anzahl weitaus niedriger: Abendrealschulen 20,4, Abendgymnasien und Kollegs jeweils 18,0 durchschnittlich erteilte Wochenstunden<sup>5)</sup>.

An den allgemein bildenden Schulen ist im Schuljahr 1999/2000 die Zahl der Unterrichtsstunden pro 100 Schülerinnen bzw. Schüler mit 133,5 leicht rückläufig; im Vergleich zu 1990 waren es immer noch 9,1

**Durchschnittliche Klassenfrequenz in ausgewählten Schulformen 1980 – 1999**

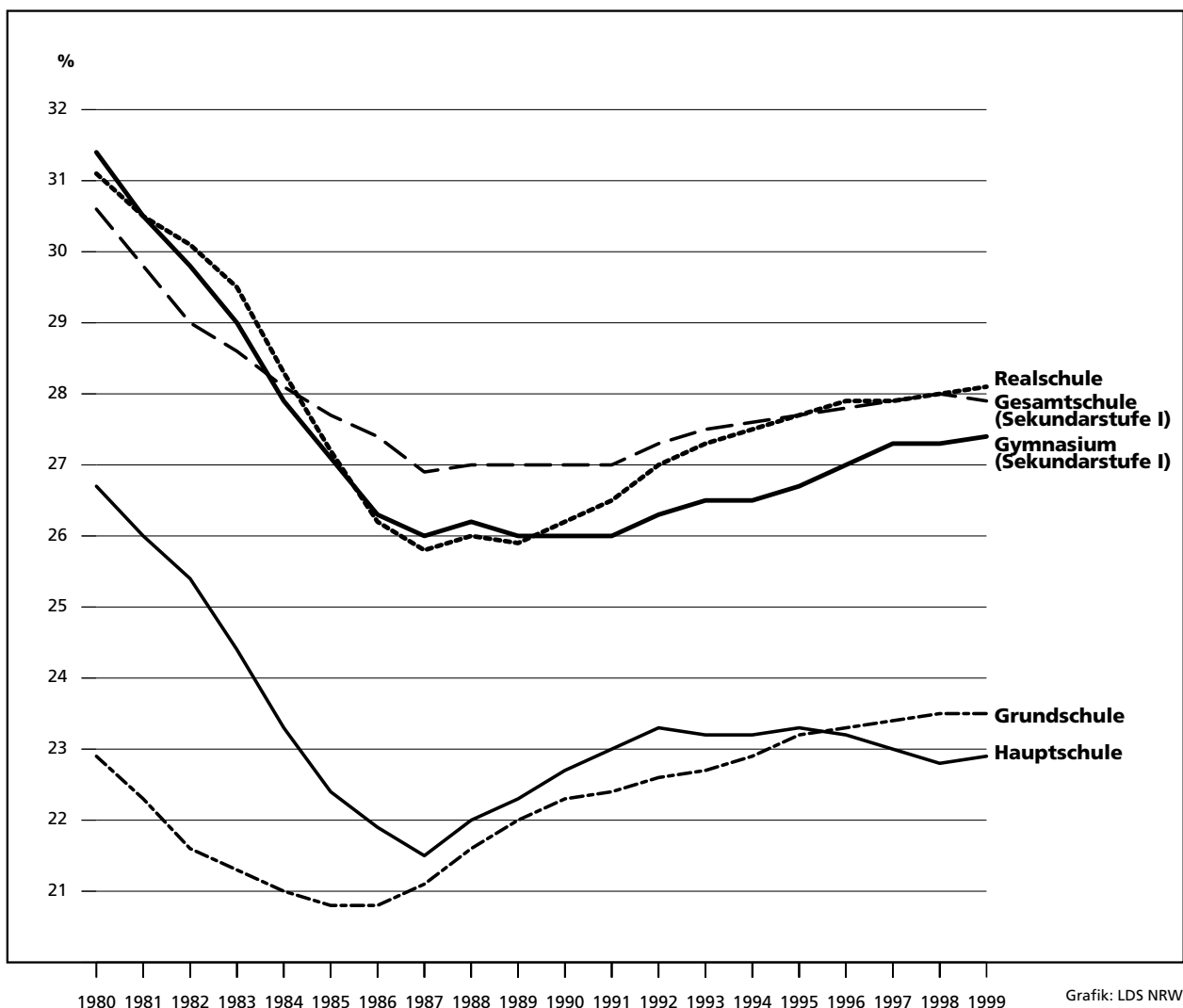

Grafik: LDS NRW

Unterrichtsstunden weniger. Von den lehrerbezogenen Indikatoren ist die Relation Schülerinnen bzw. Schüler je Vollzeitlehrereinheit am besten zur Beschreibung der Unterrichtsversorgung geeignet<sup>6)</sup>. Diese Quote ist seit 1987 beständig von 15,4 auf 17,2 im Schuljahr 1998/99 angestiegen und jetzt erstmals wieder um 0,1 Einheiten auf 17,1 gesunken. Die Spannweite dieser Kennziffer (LDS-Version) reichte im Schuljahr 1999/2000 bei den Schulen der allgemeinen Ausbildung von 6,6 an der Sonderschule G/H über 14,4 an der Gesamtschule bis 21,9 an der Grundschule. Unveränderten Werten beim Gymnasium und sinkenden bei der Grund-, Real-, Gesamtsowie der freien Waldorfschule stehen ansteigende Kennziffern bei allen anderen Schulformen der allgemeinen Ausbildung gegenüber. Im Bereich der allgemeinen Fortbildung ergaben sich folgende Werte: 11,5 am Kolleg, 14,6 am Abendgymnasium und 22,8 an der Abendrealschule<sup>7)</sup>.

Die durchschnittliche Klassenfrequenz in den Schulen der allgemeinen Ausbildung wies im Schuljahr 1999/2000 weiterhin eine leicht steigende Tendenz auf. Sie lag bei der Grundschule mit 23,5 Schülerinnen und Schülern höher als bei der Hauptschule mit 22,9, jedoch weiterhin deutlich unter der Realschule mit 28,1. In der Sekundarstufe I des Gymnasiums und der Gesamtschule entsprachen die Werte von 27,4 bzw. 27,9 Schülerinnen und Schülern je Klasse in etwa den Werten von 1985.

## **Primarstufe<sup>8)</sup>**

### **Schülerinnen und Schüler**

In der Primarstufe der allgemein bildenden Schulen des Landes wurden 840 737 Schülerinnen und Schüler beschult, 0,6 % weniger als im Vorjahr (16,7 % mehr als 1990). Nach 13 Jahren ist somit im zweiten Jahr hintereinander wieder ein Rückgang der Schülerschaft zu verzeichnen. Wie im Vorjahr besuchten 99,4 % der Primarstufenschülerinnen und -schüler die Grundschule.

Seit 1990 verringerte sich die Zahl der Einschulungen gegenüber dem Vorjahr zum zweiten Mal hintereinander auf nunmehr 200 046. 2,8 % weniger Schülerinnen und Schüler als zum Schuljahresbeginn des Vorjahres wurden eingeschult.

Die Anzahl der deutschen Schülerinnen und Schüler ist um 3,6 % gefallen. Demgegenüber ist die Anzahl der ausländischen Schülerinnen und Schüler um 1,9 % gestiegen.

Der weitaus größte Teil der Einschulungen entfiel mit unverändert 99,4 % wiederum auf die Grundschule<sup>9)</sup>.

Der Ausländeranteil in der Primarstufe stieg um 0,2 Prozentpunkte und erreichte 15,3 %.

### **Lehrerinnen und Lehrer**

Die Zahl der Lehrkräfte in der Primarstufe<sup>10)</sup> ist mit 46 485 Personen um 3,0 % gegenüber dem Schuljahr 1998/99 gestiegen, und lag um 20,4 % höher als 1990. Im wesentlichen handelte es sich dabei, mit einem Anteil von 91,7 %, um hauptamtliche/BAT-Lehrerinnen und -Lehrer. Das bedeutet einen Rückgang um 3,4 Prozentpunkte gegenüber dem Vorjahr. Dieser Wert ist seit mehr als 20 Jahren nicht mehr so niedrig gewesen.

Die Vollzeitbeschäftigtenquote ist innerhalb der hauptamtlichen/BAT-Lehrergruppe seit dem vergangenen Schuljahr um 0,2 Prozentpunkte auf 53,7 % gesunken; im Vergleich zu 1977 ist sogar ein Rückgang um mehr als 26 Prozentpunkte zu beobachten. Die Entwicklung des Frauenanteils ist gegenläufig: Seit 1977 ist ein Anstieg um 7,2 Prozentpunkte auf nunmehr 86,3 Prozent zu verzeichnen.

### **Unterricht<sup>4)</sup>**

Das Angebot an wöchentlich erteilten Unterrichtsstunden verringerte sich im Bereich der Primarstufe um 0,9 %, angesichts der im Vergleich zum Unterrichtsvolumen gleichzeitig gesunkenen Schülerzahlen bedeutete dies einen Rückgang der pro 100 Schülerinnen bzw. Schüler zur Verfügung stehenden Unterrichtsstunden je Woche um 0,3 % zum Vorjahr und eine Verminderung um 3,3 % zu 1990.

Das Nettodeputat je aktiver hauptamtlicher/BAT-Lehrkraft ist auf 21,6 Unterrichtsstunden pro Woche gesunken und hat damit die Höchstwerte von 1997 und 1998 (21,9) erstmals wieder unterschritten<sup>11)</sup>.

Die Zahl der Schülerinnen und Schüler je Vollzeitlehrereinheit verringerte sich entsprechend den aufgezeigten Tendenzen im Primarbereich um 0,3 auf 21,9 (1990: 21,3). Die durchschnittliche Klassenfrequenz der Primarstufe blieb mit 23,5 Schülern je Klasse gleich.

## **Sekundarstufe I<sup>8)</sup>**

### **Schülerinnen und Schüler**

Die Schülerzahl der Sekundarstufe I betrug im Berichtsjahr 1 152 272, das waren wiederum 1,5 % mehr als im Vorjahr und 16,6 % mehr als 1990.

Schülerdaten Primarstufe 1999/00								
Schulform	Schüler/-innen							
	insgesamt	in % der Primarschüler/-innen	weiblich			ausländisch		
			Anzahl	in %		Anzahl	in %	
				von Spalte 1	der Primarschülerinnen		von Spalte 1	der ausländischen Primarschüler/-innen
1	2	3	4	5	6	7	8	
Grundschule	835 545	99,4	407 517	48,8	99,4	128 704	15,4	99,9
darunter								
Schulkindergarten	13 561	1,6	4 866	35,9	1,2	4 061	29,9	3,2
Grundstufe <sup>1)</sup>	821 984	97,8	402 651	49,0	98,2	124 643	15,2	96,8
Volksschule	281	0	151	53,7	0	4	1,4	0
Waldorfschule <sup>2)</sup>	4 911	0,6	2 510	51,1	0,6	64	1,3	0
<b>Primarstufe</b>	<b>840 737</b>	<b>100</b>	<b>410 178</b>	<b>48,8</b>	<b>100</b>	<b>128 772</b>	<b>15,3</b>	<b>100</b>
	<b>Veränderungen<sup>3)</sup> gegenüber 1998/99</b>							
<b>Primarstufe</b>	<b>-5 374</b>	<b>x</b>	<b>-2 438</b>	<b>-</b>	<b>x</b>	<b>831</b>	<b>0,2</b>	<b>x</b>
	<b>Veränderungen<sup>3)</sup> gegenüber 1985/86</b>							
<b>Primarstufe</b>	<b>205 343</b>	<b>x</b>	<b>100 640</b>	<b>0,1</b>	<b>x</b>	<b>35 303</b>	<b>0,6</b>	<b>x</b>

1) einschließlich geistig Behinderten in Integrationsklassen – 2) ohne Schülerinnen und Schüler im angegliederten Sonderschulbereich – 3) Bei den Veränderungsdaten in den Prozentspalten handelt es sich um Prozentpunkte.

Einschulungen 1999/00										
Art der Einschulung	Einschulungen in die Grundschule/Volksschule									
	zu-sammen	insgesamt				darunter Schulkindergarten				
		weiblich		ausländisch		zu-sammen	weiblich		ausländisch	
		Anzahl	% von Spalte 1	Anzahl	% von Spalte 1		Anzahl	% von Spalte 6	Anzahl	% von Spalte 6
1	2	3	4	5	6	7	8	9	10	
Reguleinschulung	191 400	92 766	48,5	30 612	16,0	12 728	4 588	36,0	3 825	30,1
Vorzeitige Einschulung	6 684	4 108	61,5	643	9,6	79	26	32,9	19	24,1
Verspätete Einschulung	710	269	37,9	142	20,0	82	32	39,0	26	31,7
Sonstige	101	36	35,6	32	31,7	-	-	-	-	-
<b>Insgesamt</b>	<b>198 895</b>	<b>97 179</b>	<b>48,9</b>	<b>31 429</b>	<b>15,8</b>	<b>12 889</b>	<b>4 646</b>	<b>36,0</b>	<b>3 870</b>	<b>30,0</b>
	<b>Veränderungen<sup>1)</sup> gegenüber 1998/99</b>									
<b>Insgesamt</b>	<b>-5 626</b>	<b>-2 864</b>	<b>-</b>	<b>603</b>	<b>0,7</b>	<b>185</b>	<b>-140</b>	<b>-1,7</b>	<b>248</b>	<b>1,5</b>
	<b>Veränderungen<sup>1)</sup> gegenüber 1985/86</b>									
<b>Insgesamt</b>	<b>45 857</b>	<b>22 471</b>	<b>0,1</b>	<b>x</b>	<b>x</b>	<b>748</b>	<b>-334</b>	<b>-5,0</b>	<b>x</b>	<b>x</b>
Art der Einschulung	Noch: Einschulungen in die/den									
	zu-sammen	freie Waldorfschule (ohne Sonderschule)				allgemein bildenden Bereich (ohne Sonderschule)				
		weiblich		ausländisch		zu-sammen	weiblich		ausländisch	
		Anzahl	% von Spalte 11	Anzahl	% von Spalte 11		Anzahl	% von Spalte 16	Anzahl	% von Spalte 16
11	12	13	14	15	16	17	18	19	20	
Reguleinschulung	1 116	576	51,6	12	1,1	192 516	93 342	48,5	30 624	15,9
Vorzeitige Einschulung	8	7	87,5	-	-	6 692	4 115	61,5	643	9,6
Verspätete Einschulung	27	11	40,7	-	-	737	280	38,0	142	19,3
Sonstige	-	-	-	-	-	101	36	35,6	32	31,7
<b>Insgesamt</b>	<b>1 151</b>	<b>594</b>	<b>51,6</b>	<b>12</b>	<b>1,0</b>	<b>200 046</b>	<b>97 773</b>	<b>48,9</b>	<b>31 441</b>	<b>15,7</b>
	<b>Veränderungen<sup>1)</sup> gegenüber 1998/99</b>									
<b>Insgesamt</b>	<b>-36</b>	<b>3</b>	<b>1,8</b>	<b>-5</b>	<b>-0,4</b>	<b>-5 662</b>	<b>-2 861</b>	<b>-</b>	<b>598</b>	<b>0,7</b>
	<b>Veränderungen<sup>1)</sup> gegenüber 1985/86</b>									
<b>Insgesamt</b>	<b>450</b>	<b>268</b>	<b>5,1</b>	<b>x</b>	<b>x</b>	<b>46 307</b>	<b>22 739</b>	<b>0,1</b>	<b>x</b>	<b>x</b>

1) Bei den Veränderungsdaten in den Prozentspalten handelt es sich um Prozentpunkte.

<b>Lehrerdaten Primarstufe 1999/2000</b>										
Schulform	Davon									
	Lehrer/-innen insgesamt	hauptamtliche und BAT-Lehrer/-innen								
		zusammen	% von Spalte 1	weiblich		aktiv		vollzeitbeschäftigt		
				Anzahl	% von Spalte 2	Anzahl	% von Spalte 2	Anzahl	% von Spalte 2	
1	2	3	4	5	6	7	8	9		
Grundschule	46 239	42 372	91,6	36 582	86,3	41 353	97,6	22 796	53,8	
darunter										
Schulkindergarten <sup>1)</sup>	926	923	99,7	914	99,0	901	97,6	638	69,1	
Volksschule	16	16	100,0	15	93,8	16	100,0	5	31,3	
Waldorfschule <sup>2)</sup>	230	217	94,3	153	70,5	216	99,5	81	37,3	
<b>Primarstufe</b>	<b>46 485</b>	<b>42 605</b>	<b>91,7</b>	<b>36 750</b>	<b>86,3</b>	<b>41 585</b>	<b>97,6</b>	<b>22 882</b>	<b>53,7</b>	
	<b>Veränderungen<sup>3)</sup> gegenüber 1998/99</b>									
<b>Primarstufe</b>	<b>1 355</b>	<b>-332</b>	<b>-3,4</b>	<b>-158</b>	<b>0,3</b>	<b>-271</b>	<b>0,1</b>	<b>-248</b>	<b>-0,2</b>	
	<b>Veränderungen<sup>3)</sup> gegenüber 1985/86</b>									
<b>Primarstufe</b>	<b>9 881</b>	<b>6 575</b>	<b>-6,7</b>	<b>7 334</b>	<b>4,7</b>	.	.	<b>599</b>	<b>-8,1</b>	
Schulform	Noch: Davon				Schüler/-innen je					
	nebenamtliche/nebenberufliche/Nicht-BAT-Lehrer/-innen				aktiv					
	zusammen	% von Spalte 1	aktiv		hauptamtliche(n) und BAT-Lehrer/-in	Vollzeit-lehrer-einheit <sup>4)</sup>				
			Anzahl	% von Spalte 10						
10	11	12	13	14	15					
Grundschule	3 867	8,4	3 851	99,6	19,7	21,9				
darunter										
Schulkindergarten <sup>1)</sup>	3	0,3	3	100,0	14,7	16,0				
Volksschule	-	-	-	-	17,6	23,4				
Waldorfschule <sup>2)</sup>	13	5,7	13	100,0	22,6	27,4				
<b>Primarstufe</b>	<b>3 880</b>	<b>8,3</b>	<b>3 864</b>	<b>99,6</b>	<b>19,7</b>	<b>21,9</b>				
	<b>Veränderungen<sup>3)</sup> gegenüber 1998/99</b>									
<b>Primarstufe</b>	<b>1 687</b>	<b>3,4</b>	<b>1 675</b>	<b>-0,2</b>	<b>-</b>	<b>-0,3</b>				
	<b>Veränderungen<sup>3)</sup> gegenüber 1985/86</b>									
<b>Primarstufe</b>	<b>3 306</b>	<b>6,7</b>	.	.	<b>2,1</b>	.				

1) Nur solche Lehrerinnen und Lehrer, die mit überwiegenderem Stundenanteil im Schulkindergarten unterrichten – 2) ohne angegliederten Sonderschulbereich – 3) Bei den Veränderungen in den Prozentspalten handelt es sich um Prozentpunkte. – 4) Umrechnung der von teilzeit- und nebenamtlich/nebenberuflich beschäftigten oder Nicht-BAT-Lehrkräften erteilten Stunden mittels der durchschnittlichen Wochenstunden je "aktiver" vollzeitbeschäftigter Lehrkraft; Einzelheiten siehe Begriffsdefinitionen S. 30.

<b>Unterrichtsdaten Primarstufe 1999/2000</b>										
Schulform	Erteilte wöchentliche Unterrichtsstunden									
	insgesamt	davon								je 100 Schüler/-innen
		hauptamtlich und BAT				nebenamtlich/nebenberuflich/Nicht-BAT				
		Anzahl	% von Spalte 1	je Lehrer/-in	je aktive(n)r Lehrer/-in	Anzahl	% von Spalte 1	je Lehrer/-in	je aktive(n)r Lehrer/-in	
1	2	3	4	5	6	7	8	9	10	
Grundschule	914 980,0	892 415,0	97,5	21,1	21,6	22 565,0	2,5	5,8	5,9	109,5
darunter										
Schulkindergarten	22 260,0	22 225,0	99,8	24,1	24,7	35,0	0,2	11,7	11,7	164,1
Volksschule	355,0	355,0	100,0	22,2	22,2	-	-	-	-	126,3
Waldorfschule <sup>1)</sup>	4 623,0	4 562,0	98,7	21,0	21,1	61,0	1,3	4,7	4,7	94,1
<b>Primarstufe</b>	<b>919 958,0</b>	<b>897 332,0</b>	<b>97,5</b>	<b>21,1</b>	<b>21,6</b>	<b>22 626,0</b>	<b>2,5</b>	<b>5,8</b>	<b>5,9</b>	<b>109,4</b>
	<b>Veränderungen<sup>2)</sup> gegenüber 1998/99</b>									
<b>Primarstufe</b>	<b>-8 361,0</b>	<b>-18 378,0</b>	<b>-1,1</b>	<b>-0,2</b>	<b>-0,3</b>	<b>10 017,0</b>	<b>1,1</b>	<b>0,1</b>	<b>0,1</b>	<b>-0,3</b>
	<b>Veränderungen<sup>2)</sup> gegenüber 1985/86</b>									
<b>Primarstufe</b>	<b>124 812,0</b>	<b>105 136,0</b>	<b>-2,1</b>	<b>-0,9</b>	.	<b>19 676,0</b>	<b>2,1</b>	<b>0,7</b>	.	<b>-15,7</b>

1) ohne angegliederten Sonderschulbereich – 2) Bei den Veränderungsraten in den Prozentspalten handelt es sich um Prozentpunkte.



Schülerdaten Sekundarstufe I 1999/2000								
Schulform	Schüler/-innen							
	insgesamt	in % der Sekundarstufe I-Schüler/-innen	weiblich			ausländisch		
			Anzahl	in %		Anzahl	in %	
				von Spalte 1	der S I-Schülerinnen		von Spalte 1	der ausländischen S I-Schüler/-innen
1	2	3	4	5	6	7	8	
Hauptschule <sup>1)</sup>	272 872	23,7	117 330	43,0	20,7	60 835	22,3	44,4
Volksschule	599	0,1	281	46,9	0	33	5,5	0
Realschule	314 348	27,3	159 311	50,7	28,1	27 103	8,6	19,8
Gesamtschule <sup>1)</sup>	181 020	15,7	86 332	47,7	15,2	29 838	16,5	21,8
Gymnasium	376 408	32,7	200 291	53,2	35,3	19 106	5,1	13,9
Waldorfschule <sup>2)</sup>	7 025	0,6	3 670	52,2	0,6	105	1,5	0,1
<b>Sekundarstufe I</b>	<b>1 152 272</b>	<b>100</b>	<b>567 215</b>	<b>49,2</b>	<b>100</b>	<b>137 020</b>	<b>11,9</b>	<b>100</b>
<b>Veränderungen<sup>3)</sup> gegenüber 1998/99</b>								
<b>Sekundarstufe I</b>	<b>17 003</b>	<b>x</b>	<b>8 168</b>	<b>-</b>	<b>x</b>	<b>223</b>	<b>-0,1</b>	<b>x</b>
<b>Veränderungen<sup>3)</sup> gegenüber 1985/86</b>								
<b>Sekundarstufe I</b>	<b>40 005</b>	<b>x</b>	<b>21 386</b>	<b>0,1</b>	<b>x</b>	<b>21 851</b>	<b>1,5</b>	<b>x</b>

1) einschließlich geistig Behinderten in Integrationsklassen – 2) ohne Schülerinnen und Schüler im angegliederten Sonderschulbereich – 3) Bei den Veränderungsdaten in den Prozentspalten handelt es sich um Prozentpunkte.

Der Anteil der Hauptschule an der Schülergruppe der Jahrgänge 5 bis 10 reduzierte sich weiter auf jetzt 23,7 % (-0,3 Prozentpunkte). Sie liegt deutlich hinter der Realschule, die mit einer weiteren Steigerung um 0,4 Prozentpunkte 27,3 % erreichte. Der Anteil der Gesamtschule stieg um 0,1 Prozentpunkte auf 15,7 %. Der Anteil des Gymnasiums sank um 0,1 Prozentpunkte auf 32,7 %.

Bei Betrachtung bestimmter Schülerpopulationen wird die Verteilung des Schülerbestandes auf die einzelnen Schulformen der Sekundarstufe I erkennbar modifiziert. Wie in den Jahren zuvor entfiel beispielsweise das Gros der S I-Schülerinnen auf das Gymnasium (35,3 %) und die Realschule (28,1 %), während von den ausländischen Schülerinnen und Schüler dieser Bildungsstufe 44,4 % die Hauptschule besuchten.

Die Verteilung der Schülerpopulation auf weiterführende Schulformen wird einerseits durch das Schulwahlverhalten im Anschluss an die Primarstufe bestimmt, andererseits durch Schulformwechsel nach der ursprünglichen Schullaufbahnentscheidung.

Im Schuljahr 1999/2000 verteilten<sup>12)</sup> sich die ins 5. Schuljahr aufgestiegenen Schülerinnen und Schüler wie folgt auf die weiterführenden Schulformen: 19,2 % (wie im Schuljahr 1998/99) hatten sich für die Hauptschule entschieden, 29,0 % (+0,4 Prozentpunkte) für die Realschule, 35,5 % (-0,3 Prozentpunkte) für das Gymnasium und 16,2 % (-0,2 Prozentpunkte) für die Gesamtschule. Während die Anteile der Hauptschule seit 1990 um 5,2 Prozentpunkte zurückgingen, konnten im gleichen Zeitraum Real- und Ge-

samtschule 4,9 bzw. 1,7 Prozentpunkte dazugewinnen; das Gymnasium verlor 1,4 Prozentpunkte.

Von den Kindern und Jugendlichen der Sekundarstufe I (ohne die Aufsteigerinnen und Aufsteiger aus der Primarstufe) hatten während oder nach Beendigung des abgelaufenen Schuljahres 2,3 % die Schulform gewechselt. Für die Jungen ergab sich eine Wechslerquote von 2,5 % (+0,1 Prozentpunkte), für die Mädchen von 2,0 % (+0,2 Prozentpunkte). Die oben genannten Schulwechslerquoten sagen jedoch nichts über die Qualität der dahinterstehenden Schullaufbahnrevisionen aus<sup>13)</sup>.

Für die Schulabgängerzahlen aus der Sekundarstufe I ergab sich im Berichtsjahr keine grundsätzliche Veränderung gegenüber dem Vorjahr. Die Zahlen stützen aber die Aussage, nach der die Entwicklung weiterhin eindeutig auf eine Verbesserung der Qualifikationsstrukturen hinausläuft<sup>14)</sup>.

So verringerten sich die Anteile der Schulentlassenen ohne Abschluss seit 1991 um 1,5 Prozentpunkte und die der mit Hauptschulabschluss nach Jahrgang 09 um 2,8, während im gleichen Zeitraum der Hauptschulabschluss nach Jahrgang 10 um 1,0 und der Abschluss mit Fachoberschulreife sogar um 3,4 Prozentpunkte zulegen konnte.

Im Abgangsjahr 1999 konnten von den 121 586 Schulentlassenen aus der Sekundarstufe I 6 273 Schülerinnen und Schüler (5,2 %) keinen Abschluss erwerben. Zu ca. 80 Prozent entstammten sie der Hauptschule. Der Ausländeranteil an den Schulentlassenen ohne Abschluss ist an dieser Schulform zwar gegenüber dem Vorjahr um 5,1 Prozentpunkte zurückgegangen,

**Bildungswege der Grundschüler/-innen des 4. Schuljahrgangs am Ende des Schuljahres 1998/1999**

<b>absolut</b>
<b>%</b>

**Schüler/-innen**  
Schülerinnen  
Schüler  
ausländische Schüler/-innen  
deutsche Schüler/-innen

**Schüler/-innen**  
Schülerinnen  
Schüler  
ausländische Schüler/-innen  
deutsche Schüler/-innen

**Hauptschule**

<b>37 639</b>
16 135
21 504
8 845
28 794
<b>19,2</b>
16,8
21,6
36,9
16,8

**Realschule**

<b>56 710</b>
28 366
28 344
5 795
50 915
<b>29,0</b>
29,5
28,5
24,2
29,7

**Gesamtschule**

<b>31 642</b>
15 009
16 633
5 579
26 063
<b>16,2</b>
15,6
16,7
23,3
15,2

**Gymnasium**

<b>69 523</b>
36 673
32 850
3 756
65 767
<b>35,5</b>
38,1
33,1
15,7
38,3

**Sonstige**

<b>105</b>
50
55
5
100
<b>0,1</b>
0,1
0,1
0
0,1

**Repetent(inn)en im**

allgemein bildenden Bereich

<b>2176</b>
886
1 290
627
1 549
<b>1,1</b>
0,9
1,3
2,1
0,9

Sonderschulbereich

<b>262</b>
102
160
87
175
<b>0,1</b>
0,1
0,2
0,3
0,1

allgemein bildender Bereich

<b>195 619</b>
96 233
99 386
23 980
171 639
<b>99,4</b>
99,6
99,3
98,7
99,6

Schüler/-innen<sup>1)</sup> im 4. Schuljahrgang des Schuljahres 1998/1999

<b>199 735</b>
98 008
101 727
29 974
169 761
<b>100</b>
100
100
100
100

Übergänge nach S I

<b>196 712</b>
96 651
100 061
24 301
172 411
<b>98,5</b>
98,6
98,4
81,1
101,6

ungeklärte<sup>2)</sup> Restgröße

<b>585</b>
369
216
4 959
-4 374
<b>0,3</b>
0,4
0,2
16,5
-2,6

Sonderschulbereich

<b>1 093</b>
418
675
321
772
<b>0,6</b>
0,4
0,7
1,3
0,4

1) Grundschule, Volksschule - 2) Ungeklärte Restgrößen ergeben sich, da die Schülergesamtheiten der aufeinander folgenden Schuljahre nicht vollständig nach Herkunft und Verbleib aufeinander abgestimmt werden können.

<b>Abgängerinnen und Abgänger aus der Sekundarstufe I im Abgangsjahr 1999 nach Abschlüssen</b>												
Schulform	Schulabgänger/-innen					Abgänger/-innen ohne Abschluß			Abgänger/-innen mit Hauptschulabschluß Klasse 9			
	insgesamt	Schulabgängerinnen		ausländisch		zusammen	Abgängerinnen	ausländisch	zusammen			
		Anzahl	% von Spalte 1	Anzahl	% von Spalte 1				zusammen	Abgängerinnen	ausländisch	
	1	2	3	4	5	6	7	8	9	10	11	
Hauptschule	50 297	22 093	43,9	10 968	21,8	4 857	1 739	1 536	5 218	1 986	1 278	
Volksschule	68	31	45,6	6	8,8	5	3	-	4	2	-	
Realschule	45 439	23 710	52,2	3 482	7,7	340	142	43	1 026	430	132	
Gesamtschule	19 415	8 832	45,5	3 334	17,2	930	369	258	1 309	532	273	
Gymnasium	5 815	3 078	52,9	367	6,3	141	58	29	584	254	85	
Waldorfschule <sup>1)</sup>	552	234	42,4	14	2,5	-	-	-	67	35	2	
<b>Sekundarstufe I</b>	<b>121 586</b>	<b>57 978</b>	<b>47,7</b>	<b>18 171</b>	<b>14,9</b>	<b>6 273</b>	<b>2 311</b>	<b>1 866</b>	<b>8 208</b>	<b>3 239</b>	<b>1 770</b>	
<b>Veränderungen<sup>2)</sup> gegenüber 1998</b>												
<b>Sekundarstufe I</b>	<b>1 617</b>	<b>777</b>	<b>-</b>	<b>-1 424</b>	<b>-1,4</b>	<b>-264</b>	<b>-9</b>	<b>-353</b>	<b>223</b>	<b>21</b>	<b>-181</b>	
<b>Veränderungen<sup>2)</sup> gegenüber 1985</b>												
<b>Sekundarstufe I</b>	<b>-58 588</b>	<b>-30 022</b>	<b>-1,1</b>	<b>4 048</b>	<b>7,1</b>	<b>-5 666</b>	<b>-2 260</b>	<b>-1 606</b>	<b>-17 460</b>	<b>-8 824</b>	<b>-988</b>	
Schulform	Noch: Abgänger/-innen mit Hauptschulabschluß Klasse 9			Abgänger/-innen mit Hauptschulabschluß Klasse 10			Abgänger/-innen mit Fachoberschulreife					
	Qualifikationsvermerk						zusammen			Qualifikationsvermerk		
	zusammen	Abgängerinnen	ausländisch	zusammen	Abgängerinnen	ausländisch	zusammen	Abgängerinnen	ausländisch	zusammen	Abgängerinnen	ausländisch
	12	13	14	15	16	17	18	19	20	21	22	23
Hauptschule	495	198	139	24 021	10 264	5 113	16 201	8 104	3 041	7 605	4 101	1 407
Volksschule	1	1	-	30	15	4	29	11	2	13	6	-
Realschule	834	345	105	965	413	85	43 108	22 725	3 222	20 444	11 847	1 531
Gesamtschule	855	374	197	6 198	2 690	1 219	10 978	5 241	1 584	3 049	1 563	411
Gymnasium	428	188	76	452	196	34	4 638	2 570	219	3 747	2 125	174
Waldorfschule <sup>1)</sup>	-	-	-	77	27	6	408	172	6	-	-	-
<b>Sekundarstufe I</b>	<b>2 613</b>	<b>1 106</b>	<b>517</b>	<b>31 743</b>	<b>13 605</b>	<b>6 461</b>	<b>75 362</b>	<b>38 823</b>	<b>8 074</b>	<b>34 858</b>	<b>19 642</b>	<b>3 523</b>
<b>Veränderungen<sup>2)</sup> gegenüber 1998</b>												
<b>Sekundarstufe I</b>	<b>312</b>	<b>110</b>	<b>54</b>	<b>651</b>	<b>226</b>	<b>-332</b>	<b>1 007</b>	<b>539</b>	<b>-558</b>	<b>512</b>	<b>204</b>	<b>-259</b>
<b>Veränderungen<sup>2)</sup> gegenüber 1985</b>												
<b>Sekundarstufe I</b>	<b>-2 259</b>	<b>-1 576</b>	<b>138</b>	<b>-10 210</b>	<b>-4 687</b>	<b>2 294</b>	<b>-25 252</b>	<b>-14 251</b>	<b>4 348</b>	<b>-15 445</b>	<b>-8 633</b>	<b>1 647</b>

1) Ohne Abgängerinnen und Abgänger aus dem angegliederten Sonderschulbereich; Abgängerinnen und Abgänger mit dem Zeugnis der freien Waldorfschule werden in Anlehnung an den Runderlaß des Kultusministers vom 19. 3. 1985 den einzelnen Abschlußarten zugeordnet. - 2) Bei den Veränderungsdaten in den Prozentspalten handelt es sich um Prozentpunkte.

war aber mit 31,6 % immer noch sehr hoch<sup>15)</sup>. 6,8 % der Schulentlassenen erreichten einen Hauptschulabschluss nach Klasse 9, 26,1 % einen Hauptschulabschluss nach Klasse 10 und 62,0 % die Fachoberschulreife. Bei den Mädchen war der Anteil der Abschlüsse mit Fachoberschulreife deutlich höher; er betrug 67,0 %, wobei es sich in 50,6 % der Fälle sogar um die qualifizierte Fachoberschulreife handelte. Von den 18 171 ausländischen Schulabgängerinnen und -abgängern am Ende des abgelaufenen Schuljahres verließen 10,3 % die Sekundarstufe I ohne Hauptschulabschluss, während immerhin 45,3 % einen Hauptschulabschluss nach Klasse 9 oder nach Klasse 10 und 44,4 % die Fachoberschulreife erreichten.

Der Anteil der Schülerinnen und Schüler, die das Schulsystem nach der 10. Klasse nicht verließen und in die gymnasiale Oberstufe aufstiegen, ist nach dem starken Anstieg 1996 und dem leichten Rückgang im Vorjahr (0,5 Prozentpunkte) wiederum um 1,2 Prozentpunkte auf 44,4 % gefallen<sup>16)</sup>. Der Anteil der in die Oberstufe übergegangenen Gymnasiasten am Aufstiegspotential ist gering auf 32,4 % zurückgegangen (Vorjahr: 33,0 %). Auch der Beitrag der übrigen Schulformen blieb konstant oder veränderte sich unwesentlich.

### Lehrerinnen und Lehrer

Die Zahl der Lehrkräfte in der Sekundarstufe I<sup>10)</sup> ist im Schuljahr 1999/2000 um 3,6 % auf nunmehr 78 072 gestiegen und lag damit um 12,7 % höher als

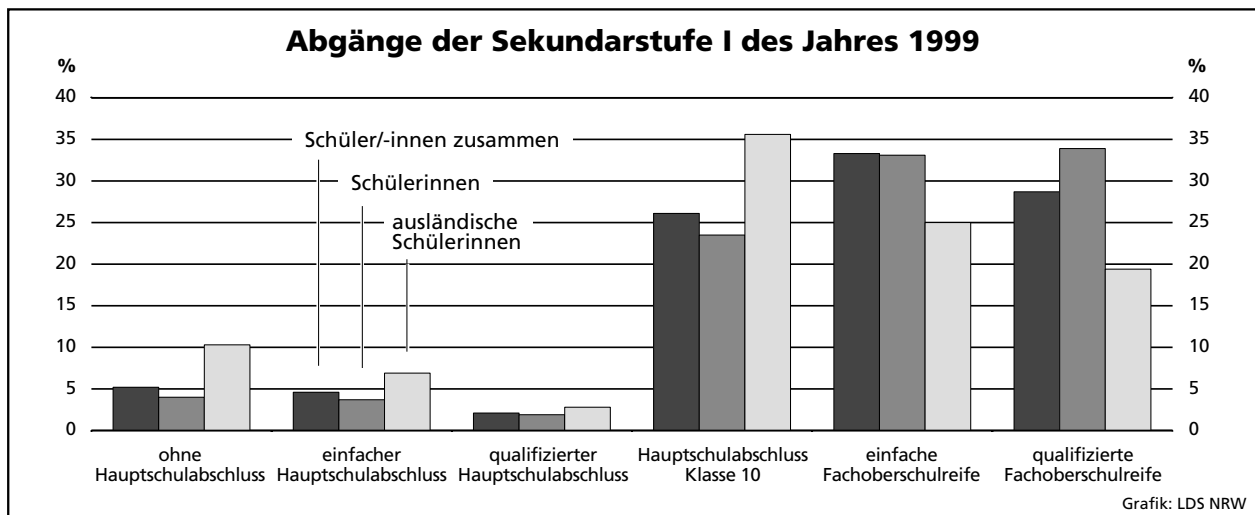

1990. Der Anteil der hauptamtlichen/BAT-Lehrerinnen und -Lehrer war mit 95,9 % um 4,2 Prozentpunkte höher als der der Primarstufe, der Frauenanteil daran lag sogar mit 53,9 % um 32,4 Prozentpunkte niedriger. Um 16,1 Prozentpunkte höher als in der Primarstufe war der Anteil der Vollzeitbeschäftigten an den hauptamtlichen/BAT-Lehrkräften. Er betrug 69,8 %.

Eine ausgesprochene Sonderstellung nahm wiederum die Realschule ein. Sie wies in der Sekundarstufe I mit 64,1 % die höchste Frauenquote auf und ihre Vollzeitbeschäftigtenquote (63,2 %) war wesentlich niedriger als die der Hauptschule (73,8 %), der Gesamtschule und des Gymnasiums (70,8 % und 71,3 %).

#### Unterricht<sup>4)</sup>

Die Summe der wöchentlich erteilten Unterrichtsstunden ist in der Sekundarstufe I gegenüber dem Schuljahr 1998/99 leicht rückläufig. Im Vergleich zu 1990 wurden 11,0 Wochenstunden weniger unterrichtet. Dementsprechend sank das Angebot an Unterrichtsstunden gegenüber dem Vorjahr wieder um 1,0 Wochenstunden. Einem Rückgang von 1,0 und 2,7 Wochenstunden bei Gymnasium und Hauptschule und einer Stagnation bei der Realschule konnten nur die freie Waldorfschule und die Gesamtschule einen Anstieg von 4,0 bzw. 0,7 Stunden entgegensetzen.

Das Nettodeputat der aktiven hauptamtlichen/BAT-Lehrerinnen und -Lehrer ist um 0,2 Unterrichtsstunden pro Woche auf 20,0 gesunken. Im Vergleich zur Primarstufe waren das 1,6 Unterrichtsstunden pro Woche weniger, wobei aber allein schon die unterschiedlichen Pflichtstundenzahlen an den Schulen der verschiedenen Schulstufen in Rechnung zu stellen sind<sup>11)</sup>.

Anmerkungen S. 29

Unverändert geblieben ist die Zahl der Schülerinnen bzw. Schüler je Vollzeitlehrereinheit. Sie betrug im Berichtsjahr 16,9 (1990: 15,5) und war damit immerhin noch günstiger als in der Primarstufe. Die bessere Versorgung der Schülerschaft mit Lehrerinnen und Lehrern in der Sekundarstufe I ist nicht zuletzt auf gewollte Unterschiede bei der Lehrerzuweisung – je nach Schulform und -stufe – zurückzuführen. Ähnlich wie die Schüler-Lehrer-Relation veränderten sich auch die Klassenfrequenzen. In der Real- und der Gesamtschule lag die mittlere Schülerzahl im Berichtsjahr bei jeweils 28,1 bzw. 27,9 und im Gymnasium bei 27,4. Diese Werte lagen merklich über dem der Primarstufe von 23,5, jedoch noch knapp unter den Klassenfrequenzrichtwerten für die Sekundarstufe I (Hauptschule 24, übrige 28). Die Hauptschule hat mit 22,9 Schülern pro Klasse eine leichte Steigerung zu verzeichnen, unterschreitet aber wieder den Primarstufenwert.

#### Sekundarstufe II<sup>8)</sup>

Eine ausgebaute Sekundarstufe II stand im Schuljahr 1999/2000 in 606 Gymnasien und 168 Gesamtschulen zur Verfügung<sup>17)</sup>.

#### Schülerinnen und Schüler

Mit 190 957 Schülerinnen und Schülern erhöhte sich der Schülerbestand der Sekundarstufe II im Schuljahr 1999/2000 um 0,9 % und im Vergleich zu 1990 um 16,2 %. Der Anteil der Gesamtschule an der Schülerpopulation stieg um 0,2 Prozentpunkte zulasten des Gymnasiums. Bei der ausländischen Schülergruppe, die traditionell an der Gesamtschule stark vertreten ist, zeigte sich diese Verschiebung ebenfalls mit 0,2 Prozentpunkten.

**Bildungswege der Zehntklässler/-innen im Anschluss an das Schuljahr 1998/1999**

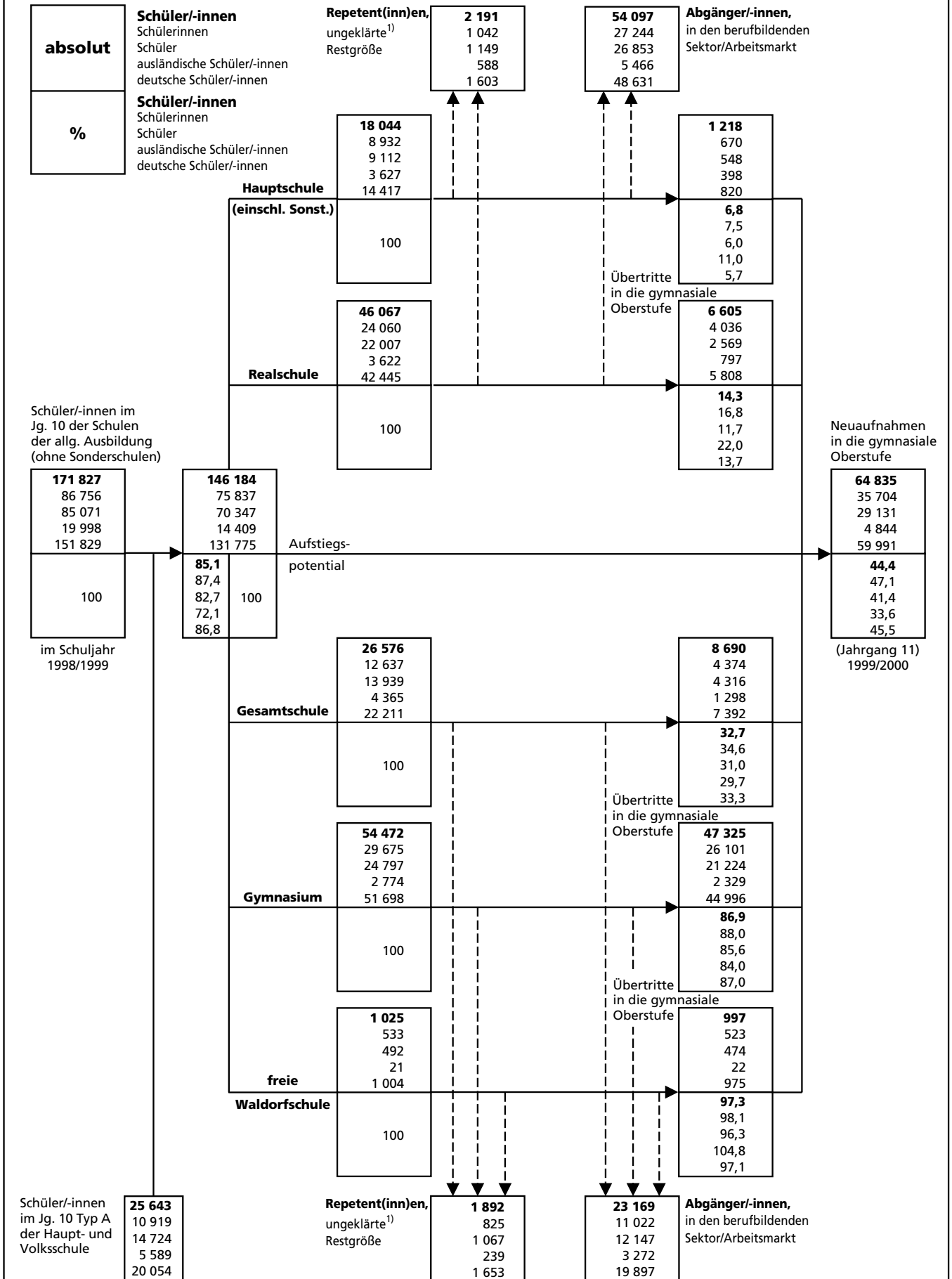

1) Ungeklärte Restgrößen ergeben sich, da die Schülersamtheiten der aufeinander folgenden Schuljahre nicht vollständig nach Herkunft und Verbleib aufeinander abgestimmt werden können.

<b>Lehrerdaten Sekundarstufe I 1999/2000</b>									
Schulform	Lehrer/-innen insgesamt	Davon							
		hauptamtliche und BAT-Lehrer/-innen							
		zusammen	% von Spalte 1	weiblich		aktiv		vollzeitbeschäftigt	
				Anzahl	% von Spalte 2	Anzahl	% von Spalte 2	Anzahl	% von Spalte 2
1	2	3	4	5	6	7	8	9	
Hauptschule	19 784	19 460	98,4	10 592	54,4	19 109	98,2	14 360	73,8
Volksschule	45	45	100,0	25	55,6	45	100,0	29	64,4
Realschule	17 050	16 713	98,0	10 719	64,1	16 532	98,9	10 562	63,2
Gesamtschule	14 270	13 997	98,1	7 725	55,2	13 799	98,6	9 907	70,8
Gymnasium	26 250	24 020	91,5	10 920	45,5	23 815	99,1	17 121	71,3
Waldorfschule <sup>1)</sup>	673	643	95,5	373	58,0	642	99,8	264	41,1
<b>Sekundarstufe I</b>	<b>78 072</b>	<b>74 878</b>	<b>95,9</b>	<b>40 354</b>	<b>53,9</b>	<b>73 942</b>	<b>98,7</b>	<b>52 243</b>	<b>69,8</b>
<b>Veränderungen<sup>2)</sup> gegenüber 1998/99</b>									
<b>Sekundarstufe I</b>	<b>2 784</b>	<b>893</b>	<b>-2,4</b>	<b>874</b>	<b>0,5</b>	<b>956</b>	<b>0,1</b>	<b>384</b>	<b>-0,3</b>
<b>Veränderungen<sup>2)</sup> gegenüber 1985/86</b>									
<b>Sekundarstufe I</b>	<b>3 314</b>	<b>1 621</b>	<b>-2,1</b>	<b>2 095</b>	<b>1,7</b>	<b>.</b>	<b>.</b>	<b>-2 871</b>	<b>-5,4</b>
Schulform	Noch: Davon					Schüler/-innen je			
	nebenamtliche/nebenberufliche/Nicht-BAT-Lehrer/-innen								
	zusammen	% von Spalte 1	aktiv			hauptamtliche(n) und BAT-Lehrer/-in	Vollzeit-lehrer- <sup>3)</sup> einheit		
			Anzahl	% von Spalte 10					
10	11	12	13	14	15				
Hauptschule	324	1,6	323	99,7	14,0	15,3			
Volksschule	-	-	-	-	13,3	15,4			
Realschule	337	2,0	337	100,0	18,8	21,3			
Gesamtschule	273	1,9	272	99,6	12,9	14,2			
Gymnasium	2 230	8,5	2 226	99,8	15,7	16,7			
Waldorfschule <sup>1)</sup>	30	4,5	30	100,0	10,9	13,7			
<b>Sekundarstufe I</b>	<b>3 194</b>	<b>4,1</b>	<b>3 188</b>	<b>99,8</b>	<b>15,4</b>	<b>16,9</b>			
<b>Veränderungen<sup>2)</sup> gegenüber 1998/99</b>									
<b>Sekundarstufe I</b>	<b>1 891</b>	<b>2,4</b>	<b>1 887</b>	<b>-</b>	<b>0,1</b>	<b>-</b>			
<b>Veränderungen<sup>2)</sup> gegenüber 1985/86</b>									
<b>Sekundarstufe I</b>	<b>1 693</b>	<b>2,1</b>	<b>.</b>	<b>.</b>	<b>0,2</b>	<b>.</b>			

1) ohne angegliederten Sonderschulbereich – 2) Bei den Veränderungsraten in den Prozentspalten handelt es sich um Prozentpunkte. – 3) Umrechnung der von teilzeit- und nebenamtlich/nebenberuflich beschäftigten oder Nicht-BAT-Lehrkräften erteilten Stunden mittels der durchschnittlichen Wochenstunden je „aktiver“ vollzeitbeschäftigter Lehrkraft; Einzelheiten siehe Begriffsdefinitionen S. 30

<b>Unterrichtsdaten Sekundarstufe I 1999/2000</b>										
Schulform	Erteilte wöchentliche Unterrichtsstunden									
	ins-gesamt	davon								je 100 Schüler/-innen
		hauptamtlich und BAT				nebenamtlich/nebenberuflich/Nicht-BAT				
		Anzahl	% von Spalte 1	je Lehrer/-in	je aktive(n)r Lehrer/-in	Anzahl	% von Spalte 1	je Lehrer/-in	je aktive(n)r Lehrer/-in	
1	2	3	4	5	6	7	8	9	10	
Hauptschule	427 028,0	425 063,0	99,5	21,8	22,2	1 965,0	0,5	6,1	6,1	156,5
Volksschule	926,0	926,0	100,0	20,6	20,6	-	-	-	-	154,6
Realschule	362 204,0	360 133,0	99,4	21,5	21,8	2 071,0	0,6	6,1	6,1	115,2
Gesamtschule	263 640,0	262 111,0	99,4	18,7	19,0	1 529,0	0,6	5,6	5,6	145,6
Gymnasium	428 164,0	416 862,0	97,4	17,4	17,5	11 302,0	2,6	5,1	5,1	113,7
Waldorfschule <sup>1)</sup>	11 554,0	11 456,0	99,2	17,8	17,8	98,0	0,8	3,3	3,3	164,5
<b>Sekundarstufe I</b>	<b>1 493 516,0</b>	<b>1 476 551,0</b>	<b>98,9</b>	<b>19,7</b>	<b>20,0</b>	<b>16 965,0</b>	<b>1,1</b>	<b>5,3</b>	<b>5,3</b>	<b>129,6</b>
<b>Veränderungen<sup>2)</sup> gegenüber 1998/99</b>										
<b>Sekundarstufe I</b>	<b>11 242,0</b>	<b>-650,0</b>	<b>-0,8</b>	<b>-0,3</b>	<b>-0,2</b>	<b>11 892,0</b>	<b>0,8</b>	<b>1,4</b>	<b>1,4</b>	<b>-1,0</b>
<b>Veränderungen<sup>2)</sup> gegenüber 1985/86</b>										
<b>Sekundarstufe I</b>	<b>-76 725,0</b>	<b>-84 060,0</b>	<b>-0,5</b>	<b>-1,6</b>	<b>.</b>	<b>7 335,0</b>	<b>0,5</b>	<b>-1,1</b>	<b>.</b>	<b>-11,6</b>

1) ohne angegliederten Sonderschulbereich – 2) Bei den Veränderungsraten in den Prozentspalten handelt es sich um Prozentpunkte.

Schülerdaten Sekundarstufe II 1999/2000								
Schulform	Schüler/-innen							
	insgesamt	in % der Sekundarstufe II-Schüler/-innen	weiblich			ausländisch		
			Anzahl	in %		Anzahl	in %	
				von Spalte 1	der SII-Schülerinnen		von Spalte 1	der ausländischen SII-Schüler/-innen
1	2	3	4	5	6	7	8	
Gesamtschule	30 159	15,8	15 411	51,1	14,9	4 871	16,2	34,8
Gymnasium	158 212	82,9	86 703	54,8	83,8	9 063	5,7	64,8
Waldorfschule <sup>1)</sup>	2 586	1,4	1 392	53,8	1,3	46	1,8	0,3
<b>Sekundarstufe II</b>	<b>190 957</b>	<b>100</b>	<b>103 506</b>	<b>54,2</b>	<b>100</b>	<b>13 980</b>	<b>7,3</b>	<b>100</b>
Veränderungen <sup>2)</sup> gegenüber 1998/99								
<b>Sekundarstufe II</b>	<b>1 695</b>	<b>x</b>	<b>1 841</b>	<b>0,5</b>	<b>x</b>	<b>-462</b>	<b>-0,3</b>	<b>x</b>
Veränderungen <sup>2)</sup> gegenüber 1985/86								
<b>Sekundarstufe II</b>	<b>-17 510</b>	<b>x</b>	<b>-182</b>	<b>4,5</b>	<b>x</b>	<b>8 655</b>	<b>4,7</b>	<b>x</b>

1) ohne Schülerinnen und Schüler des angegliederten berufsbildenden Bereiches – 2) Bei den Veränderungsraten in den Prozenspalten handelt es sich um Prozentpunkte.

Das Abgängerprofil für die Jahrgänge 11 bis 13 wird naturgemäß durch die Abgängerinnen und Abgänger mit allgemeiner Hochschulreife geprägt. So beendeten im Berichtsjahr 85,2 % aller S II-Entlassenen die Schule mit Abitur; 6,5 % erreichten die Fachhochschulreife und 8,3 % brachen den Besuch der Sekundarstufe II vorzeitig mit der qualifizierten Fachoberschulreife ab. Dieses Bild ergibt sich aufgrund der Dominanz des Gymnasiums, das von 84,0 % der Schulabgängerinnen und Schulabgänger besucht worden war. An der Gesamtschule erlangten nämlich nur 72,1 % der Schulentlassenen die allgemeine Hochschulreife, 12,4 % die Fachhochschulreife und 15,4 % begnügten sich mit der qualifizierten Fachoberschulreife.

Das Profil für die Schulabgängerinnen zeigte eine geringfügige günstige Abweichung zum Gesamtprofil.

Anmerkungen S. 29

85,7 % Abschlüssen mit Abitur standen nur 7,5 % Abschlüsse mit qualifizierter Fachoberschulreife gegenüber. Von der ausländischen Schulabgängergruppe aus der Sekundarstufe II gingen dagegen 18,8 % nur mit qualifizierter Fachoberschulreife ab, während der Abiturientenanteil lediglich 70,3 % betrug.

#### Lehrerinnen und Lehrer

Die Zahl der Lehrerinnen und Lehrer in der Sekundarstufe II<sup>10)</sup> ist geringfügig (+0,6 %) auf 13 452 Lehrkräfte gestiegen. Bei der Gesamtschule ist erstmals seit Jahren ein Rückgang der Lehrerschaft um 1,7 % zu verzeichnen. Am Gymnasium hingegen konnte im Gegensatz zum Vorjahr wieder ein Zuwachs von 1,0 % festgestellt werden.

Abgängerinnen und Abgänger aus der Sekundarstufe II im Abgangsjahr 1999 nach Abschlußarten												
Schulform	Abgänger/-innen mit									Abgänger/-innen insgesamt		
	Fachoberschulreife mit Qualifikationsvermerk			Fachhochschulreife			allgemeiner Hochschulreife					
	zu-	Abgänge-	aus-	zu-	Abgänge-	aus-	zu-	Abgänge-	aus-	ins-	Abgänge-	aus-
	sammen	rinnen	ländisch	sammen	rinnen	ländisch	sammen	rinnen	ländisch	gesamt	rinnen	ländisch
1	2	3	4	5	6	7	8	9	10	11	12	
Gesamtschule	1 393	611	319	1 123	583	209	6 515	3 396	965	9 031	4 590	1 493
Gymnasium	3 506	1 787	507	2 713	1 518	269	43 537	23 744	2 123	49 756	27 049	2 899
Waldorfschule <sup>1)</sup>	-	-	-	16	5	-	402	226	3	418	231	3
<b>Sekundarstufe II</b>	<b>4 899</b>	<b>2 398</b>	<b>826</b>	<b>3 852</b>	<b>2 106</b>	<b>478</b>	<b>50 454</b>	<b>27 366</b>	<b>3 091</b>	<b>59 205</b>	<b>31 870</b>	<b>4 395</b>
Veränderungen gegenüber 1998												
<b>Sekundarstufe II</b>	<b>396</b>	<b>157</b>	<b>15</b>	<b>365</b>	<b>278</b>	<b>2</b>	<b>2 654</b>	<b>1 758</b>	<b>13</b>	<b>3 415</b>	<b>2 193</b>	<b>30</b>
Veränderungen gegenüber 1985												
<b>Sekundarstufe II</b>	<b>235</b>	<b>-81</b>	<b>589</b>	<b>839</b>	<b>343</b>	<b>402</b>	<b>-12 920</b>	<b>-4 510</b>	<b>2 256</b>	<b>-11 846</b>	<b>-4 248</b>	<b>3 247</b>

1) ohne Abgängerinnen und Abgänger aus dem angegliederten berufsbildenden Bereich

Lehrerdaten Sekundarstufe II 1999/2000									
Schulform	Lehrer/-innen insgesamt	Davon							
		hauptamtliche und BAT-Lehrer/-innen							
		zusammen	% von Spalte 1	weiblich		aktiv		vollzeitbeschäftigt	
				Anzahl	% von Spalte 2	Anzahl	% von Spalte 2	Anzahl	% von Spalte 2
1	2	3	4	5	6	7	8	9	
Gesamtschule	2 234	2 131	95,4	906	42,5	2 101	98,6	1 553	72,9
Gymnasium	10 964	10 031	91,5	3 707	37,0	9 945	99,1	7 416	73,9
Waldorfschule <sup>1)</sup>	254	248	97,6	131	52,8	248	100,0	108	43,5
<b>Sekundarstufe II</b>	<b>13 452</b>	<b>12 410</b>	<b>92,3</b>	<b>4 744</b>	<b>38,2</b>	<b>12 294</b>	<b>99,1</b>	<b>9 077</b>	<b>73,1</b>
<b>Veränderungen<sup>2)</sup> gegenüber 1998/99</b>									
<b>Sekundarstufe II</b>	<b>79</b>	<b>-456</b>	<b>-3,9</b>	<b>-113</b>	<b>0,4</b>	<b>-439</b>	<b>0,1</b>	<b>-359</b>	<b>-0,2</b>
<b>Veränderungen<sup>2)</sup> gegenüber 1985/86</b>									
<b>Sekundarstufe II</b>	<b>-6 108</b>	<b>-6 874</b>	<b>-6,3</b>	<b>-1 615</b>	<b>5,2</b>	<b>.</b>	<b>.</b>	<b>-6 779</b>	<b>-9,1</b>
Schulform	Noch: Davon				Schüler/-innen je				
	nebenamtliche/nebenberufliche/Nicht-BAT-Lehrer/-innen								
	zusammen	% von Spalte 1	aktiv		hauptamtliche(n)r und BAT-Lehrer/-in	Vollzeit-lehrer-einheit <sup>3)</sup>			
			Anzahl	% von Spalte 10					
10	11	12	13	14	15				
Gesamtschule	103	4,6	103	100,0	14,2	15,4			
Gymnasium	933	8,5	932	99,9	15,8	16,8			
Waldorfschule <sup>1)</sup>	6	2,4	6	100,0	10,4	12,9			
<b>Sekundarstufe II</b>	<b>1 042</b>	<b>7,7</b>	<b>1 041</b>	<b>99,9</b>	<b>15,4</b>	<b>16,5</b>			
<b>Veränderungen<sup>2)</sup> gegenüber 1998/99</b>									
<b>Sekundarstufe II</b>	<b>535</b>	<b>3,9</b>	<b>534</b>	<b>-0,1</b>	<b>0,7</b>	<b>0,5</b>			
<b>Veränderungen<sup>2)</sup> gegenüber 1985/86</b>									
<b>Sekundarstufe II</b>	<b>766</b>	<b>6,3</b>	<b>.</b>	<b>.</b>	<b>4,6</b>	<b>.</b>			

1) ohne angegliederten berufsbildenden Bereich – 2) Bei den Veränderungsdaten in den Prozentspalten handelt es sich um Prozentpunkte. – 3) Umrechnung der von teilzeit- und nebenamtlich/nebenberuflich beschäftigten oder Nicht-BAT-Lehrkräften erteilten Stunden mittels der durchschnittlichen Wochenstunden je „aktiver“ vollzeitbeschäftigter Lehrkraft; Einzelheiten siehe Begriffsdefinitionen S. 30.

Seit 1990 ist die Zahl der S II-Lehrerschaft am Gymnasium um mehr als ein Fünftel (-21,2 %) auf 10 964 zurückgegangen.

Die Quote der hauptamtlichen/BAT-Lehrerinnen und -Lehrer lag in der Sekundarstufe II mit 92,3 % um 3,9 Prozentpunkte unter der des Vorjahres und um 3,6 Punkte unter derjenigen in der Sekundarstufe I. Beim Vergleich der beiden Sekundarstufen fällt der Unterschied beim Feminisierungsgrad ins Auge: Mit 38,2 % lag der Wert um 15,7 Prozentpunkte unter dem der Sekundarstufe I.

Im Gegensatz zur Frauenquote fiel die Vollzeitbeschäftigtenquote (Anteil der vollzeitbeschäftigten Lehrergemeinschaft an den hauptamtlichen/BAT-Lehrkräften) in der Sekundarstufe II mit 73,1 % um 3,3 Prozentpunkte höher als in der Sekundarstufe I aus.

Anmerkungen S. 29

Die Vollzeitbeschäftigtenquote der Gesamtschule lag mit 72,9 % zum zweiten Mal hintereinander unter der des Gymnasiums (73,9 %).

#### Unterricht<sup>4)</sup>

Die Entwicklung des Lehrbestandes und des Unterrichtsvolumens ist an Gesamtschule und Gymnasium unterschiedlich verlaufen. Am Gymnasium hat sich trotz steigender Lehrerzahl (+1,0 %) die Gesamtzahl der wöchentlichen Unterrichtsstunden um -1,3 % verringert. An der Gesamtschule war bei der Lehrerschaft ein Rückgang von 1,7 %, bei den Unterrichtsstunden allerdings ein Anstieg von 0,3 % zu verzeichnen.

An allen Schulformen der Sekundarstufe II ging das wöchentliche Unterrichtsangebot je 100 Schülerinnen bzw. Schüler zurück: Am Gymnasium um 3,2, an der Gesamtschule um 2,8 und an der freien Waldorfschule um 0,9 Wochenstunden. Der Rückgang ist in der



<b>Unterrichtsdaten Sekundarstufe II 1999/2000</b>										
Schulform	Erteilte wöchentliche Unterrichtsstunden									
	insgesamt	davon								
		hauptamtlich und BAT				nebenamtlich/nebenberuflich/Nicht-BAT				je 100 Schüler/-innen
		Anzahl	% von Spalte 1	je Lehrer/-in	je aktive(n)r Lehrer/-in	Anzahl	% von Spalte 1	je Lehrer/-in	je aktive(n)r Lehrer/-in	
1	2	3	4	5	6	7	8	9	10	
Gesamtschule	54 752,0	53 985,0	98,6	25,3	25,7	767,0	1,4	7,4	7,4	181,5
Gymnasium	257 655,0	252 273,0	97,9	25,1	25,4	5 382,0	2,1	5,8	5,8	162,9
Waldorfschule <sup>1)</sup>	4 956,0	4 931,0	99,5	19,9	19,9	25,0	0,5	4,2	4,2	191,6
<b>Sekundarstufe II</b>	<b>317 363,0</b>	<b>311 189,0</b>	<b>98,1</b>	<b>25,1</b>	<b>25,3</b>	<b>6 174,0</b>	<b>1,9</b>	<b>5,9</b>	<b>5,9</b>	<b>166,2</b>
<b>Veränderungen<sup>2)</sup> gegenüber 1998/99</b>										
Sekundarstufe II	-3 049,0	-7 285,0	-1,3	0,3	0,3	4 236,0	1,3	2,1	2,1	-3,1
<b>Veränderungen<sup>2)</sup> gegenüber 1985/86</b>										
Sekundarstufe II	-57 761,0	-62 328,0	-1,5	5,7	.	4 567,0	1,5	0,1	.	-13,7

1) ohne angegliederten berufsbildenden Bereich – 2) Bei den Veränderungsdaten in den Prozentspalten handelt es sich um Prozentpunkte.

Sekundarstufe II insgesamt mit 24,8 Stunden seit 1990 stärker als im gleichen Zeitraum in der Sekundarstufe I.

Für die einzelnen aktiven hauptamtlichen/BAT-Lehrkräfte bedeuteten die aufgezeigten Entwicklungen im Schuljahr 1999/2000 einen geringen Anstieg des Nettodeputates gegenüber dem Vorjahr um 0,3 Unterrichtsstunden pro Woche<sup>11)</sup>. Gegenüber den Werten der Sekundarstufe I lag die wöchentliche Unterrichtsleistung der aktiven hauptamtlichen/BAT-Lehrkräfte um 5,3 Stunden höher<sup>17)</sup>.

Die Zahl der Schülerinnen bzw. Schüler je Vollzeitlehreereinheit ist für die Sekundarstufe II insgesamt um 0,5 Schülerinnen und Schüler gestiegen. Mit durchschnittlich 16,5 (1990: 11,8) lag sie um 0,4 Personen niedriger als in der Sekundarstufe I (18), wobei sich dieser Abstand auch im Schuljahr 1999/2000 weiter verringerte.

## Privatschulen

### Schulen sowie Schülerinnen und Schüler

Im Schuljahr 1999/2000 besuchten 148 971 Schülerinnen und Schüler eine der insgesamt 299 staatlich anerkannten Privatschulen in Nordrhein-Westfalen; das waren 1,8 % mehr als im Vorjahr. Obwohl die öffentlichen Schulen mit einem Plus von 0,6 % einen niedrigeren Zuwachs verzeichnen konnten, lag der Anteil der Privatschülergruppe an der Schülergesamtzahl lediglich bei 6,5 %.

Den weitaus größten Teil der Privatschulen machten Gymnasien aus; danach folgten Sonder-, freie Wal-

dorf- und Realschulen. Abgesehen von den freien Waldorfschulen, die sich mit 16 546 Schülerinnen und Schülern alle in privater Trägerschaft befinden, hatten die Privatschulen ihre größte Bedeutung im Bereich Kolleg mit 25,2 % der Kollegiaten und im Bereich der Gymnasien mit 16,7 % aller Gymnasiasten. 7,4 % der Sonder- und 7,0 % der Realschülerinnen und -schüler besuchten die entsprechenden privaten Bildungsstätten.

Mit einer Quote von 57,4 % waren Mädchen an den Privatschulen erheblich stärker vertreten als an den öffentlichen Schulen (48,4 %). Vor allem bei den Realschulen und bei den Gymnasien ließen sich recht große Abweichungen zwischen privaten und öffentlichen Schulen in dieser Hinsicht feststellen, während Grund- und Sonderschulen dagegen geringere Mädchenquoten aufwiesen als der öffentliche Bereich.

Ausländische Schülerinnen und Schüler waren in den meisten Schulformen des Privatschulbereiches unterrepräsentiert, nur an den privaten Abendrealschulen und Abendgymnasien lag der Ausländeranteil etwas höher als bei der entsprechenden öffentlichen Schulform.

### Lehrerinnen und Lehrer sowie Unterricht<sup>4)</sup>

Mit 10 648 hauptamtlichen/BAT-Lehrerinnen und -Lehrern, einer je 100 Schülerinnen bzw. Schüler wöchentlich erteilten Unterrichtsstundenzahl von 149,8 Stunden und 15,6 Schülerinnen bzw. Schülern je Vollzeitlehreereinheit stellte sich im Schuljahr 1999/2000 die Unterrichtssituation im Privatschulbereich wiederum besser dar als im öffentlichen Bereich. Bezüglich der Klassenfrequenzen schnitten nur die privaten Haupt-, Gesamt- und Sonderschulen besser als die öffentlichen Schulen ab. Gegenüber dem Vorjahr stieg die Lehrerzahl um (+1,3 %), dem entgegen wurde ein Rückgang

Private Schulen 1999/2000								
Schulform	Schulen	Klassen	Schüler/-innen					Schul- abgänger/ -innen
			insgesamt	weiblich		ausländisch		
				Anzahl	% von Spalte 3	Anzahl	% von Spalte 3	
				1	2	3	4	
Grundschule	19	139	3 372	1 584	47,0	298	8,8	x
darunter Schulkindergarten	–	–	–	–	–	–	–	x
Hauptschule	5	40	913	422	46,2	102	11,2	329
Volksschule	1	20	480	230	47,9	30	6,3	68
Realschule	42	735	22 118	14 588	66,0	592	2,7	3 277
Gesamtschule	13	224	6 789	3 374	49,7	715	10,5	658
Gymnasium	104	2 172	89 156	53 221	59,7	2 793	3,1	9 489
Waldorfschule	45	614	16 546	8 510	51,4	295	1,8	1 163
<b>Zusammen</b>	<b>229</b>	<b>3 944</b>	<b>139 374</b>	<b>81 929</b>	<b>58,8</b>	<b>4 825</b>	<b>3,5</b>	<b>14 984</b>
Sonderschule im Bereich G/H	62	777	6 671	2 073	31,1	743	11,1	573
darunter Sonderschulkindergarten	–	–	–	–	–	–	–	–
Sonderschule im Bereich R/Gy	–	–	–	–	–	–	–	–
<b>Zusammen</b>	<b>62</b>	<b>777</b>	<b>6 671</b>	<b>2 073</b>	<b>31,1</b>	<b>743</b>	<b>11,1</b>	<b>573</b>
<b>Schulen der allgemeinen Ausbildung</b>	<b>291</b>	<b>4 721</b>	<b>146 045</b>	<b>84 002</b>	<b>57,5</b>	<b>5 568</b>	<b>3,8</b>	<b>15 557</b>
Abendrealschule	2	x	978	470	48,1	397	40,6	254
Abendgymnasium	1	x	344	217	63,1	60	17,4	45
Kolleg	5	x	1 604	838	52,2	149	9,3	445
<b>Schulen der allgemeinen Fortbildung</b>	<b>8</b>	<b>x</b>	<b>2 926</b>	<b>1 525</b>	<b>52,1</b>	<b>606</b>	<b>20,7</b>	<b>744</b>
<b>Allgemein bildende Schulen insgesamt</b>	<b>299</b>	<b>x</b>	<b>148 971</b>	<b>85 527</b>	<b>57,4</b>	<b>6 174</b>	<b>4,1</b>	<b>16 301</b>
Schulform	Hauptamtliche und BAT-Lehrer/-innen			Wöchentlich erteilte Unterrichtsstunden <sup>1)</sup>		Schüler/-innen je		
	insgesamt	weiblich		Anzahl	je 100 Schüler/ -innen	Klasse <sup>2)</sup>	ha/BAT- Lehrer/-in	Vollzeit- lehrer- einheit <sup>3)</sup>
		Anzahl	% von Spalte 9					
		9	10					
Grundschule	213	164	77,0	4 485,0	133,0	24,3	15,8	19,2
darunter Schulkindergarten	–	–	–	–	–	–	–	–
Hauptschule	71	36	50,7	1 575,0	172,5	22,8	12,9	14,0
Volksschule	33	19	57,6	718,0	149,6	24,0	14,5	16,6
Realschule	1 117	691	61,9	25 039,0	113,2	30,1	19,8	22,4
Gesamtschule	530	263	49,6	10 909,0	160,7	26,3	12,8	14,5
Gymnasium	5 436	2 412	44,4	114 389,0	128,3	28,7	16,4	17,8
Waldorfschule	1 438	852	59,2	28 782,0	174,0	26,9	11,5	14,1
<b>Zusammen</b>	<b>8 838</b>	<b>4 437</b>	<b>50,2</b>	<b>185 897,0</b>	<b>133,4</b>	<b>28,3</b>	<b>15,8</b>	<b>17,6</b>
Sonderschule im Bereich G/H	1 588	1 018	64,1	33 350,0	499,9	8,6	4,2	4,6
darunter Sonderschulkindergarten	–	–	–	–	–	–	–	–
Sonderschule im Bereich R/Gy	–	–	–	–	–	–	–	–
<b>Zusammen</b>	<b>1 588</b>	<b>1 018</b>	<b>64,1</b>	<b>33 350,0</b>	<b>499,9</b>	<b>8,6</b>	<b>4,2</b>	<b>4,6</b>
<b>Schulen der allgemeinen Ausbildung</b>	<b>10 426</b>	<b>5 455</b>	<b>52,3</b>	<b>219 247,0</b>	<b>150,1</b>	<b>25,0</b>	<b>14,0</b>	<b>15,6</b>
Abendrealschule	58	34	58,6	1 050,0	107,4	x	16,9	20,8
Abendgymnasium	20	8	40,0	363,0	105,5	x	17,2	19,1
Kolleg	144	52	36,1	2 566,0	160,0	x	11,1	11,7
<b>Schulen der allgemeinen Fortbildung</b>	<b>222</b>	<b>94</b>	<b>42,3</b>	<b>3 979,0</b>	<b>136,0</b>	<b>x</b>	<b>13,2</b>	<b>14,5</b>
<b>Allgemein bildende Schulen insgesamt</b>	<b>10 648</b>	<b>5 549</b>	<b>52,1</b>	<b>223 226,0</b>	<b>149,8</b>	<b>x</b>	<b>14,0</b>	<b>15,6</b>

1) hauptamtlicher und BAT- sowie nebenamtlicher/nebenberuflicher/Nicht-BAT-Lehrerinnen und -Lehrer – 2) Die gymnasiale Oberstufe der Gesamtschule und des Gymnasiums bleibt unberücksichtigt. – 3) Umrechnung der von teilzeit- und nebenamtlich/nebenberuflich beschäftigten oder Nicht-BAT-Lehrkräften erteilten Stunden mittels der durchschnittlichen Wochenstunden je „aktiver“ vollzeitbeschäftigter Lehrkraft; Einzelheiten siehe Begriffsdefinitionen S. 30.

Öffentliche Schulen 1999/2000								
Schulform	Schulen	Klassen	Schüler/-innen					Schul- abgänger/ -innen
			insgesamt	weiblich		ausländisch		
				Anzahl	% von Spalte 3	Anzahl	% von Spalte 3	
Grundschule	3 442	35 388	832 173	405 933	48,8	128 406	15,4	x
darunter								
Schulkindergarten	855	915	13 561	4 866	35,9	4 061	29,9	x
Hauptschule	741	11 875	271 959	116 908	43,0	60 733	22,3	49 968
Volksschule	1	20	400	202	50,5	7	1,8	–
Realschule	490	10 469	292 230	144 723	49,5	26 511	9,1	42 162
Gesamtschule	202	6 259	204 390	98 369	48,1	33 994	16,6	27 790
Gymnasium	520	11 568	445 464	233 773	52,5	25 376	5,7	46 082
Waldorfschule	–	–	–	–	–	–	–	–
<b>Zusammen</b>	<b>5 396</b>	<b>75 579</b>	<b>2 046 616</b>	<b>999 908</b>	<b>48,9</b>	<b>275 027</b>	<b>13,4</b>	<b>166 002</b>
Sonderschule im Bereich G/H	638	7 556	83 991	30 091	35,8	18 598	22,1	8 350
darunter								
Sonderschulkindergarten	29	191	1 137	517	45,5	238	20,9	x
Sonderschule im Bereich R/Gy	2	39	452	198	43,8	37	8,2	74
<b>Zusammen</b>	<b>640</b>	<b>7 595</b>	<b>84 443</b>	<b>30 289</b>	<b>35,9</b>	<b>18 635</b>	<b>22,1</b>	<b>8 424</b>
<b>Schulen der allgemeinen Ausbildung</b>	<b>6 036</b>	<b>83 174</b>	<b>2 131 059</b>	<b>1 030 197</b>	<b>48,3</b>	<b>293 662</b>	<b>13,8</b>	<b>174 426</b>
Abendrealschule	21	x	7 288	3 484	47,8	2 296	31,5	1 900
Abendgymnasium	15	x	5 412	2 858	52,8	906	16,7	1 177
Kolleg	11	x	4 773	2 365	49,5	700	14,7	1 381
<b>Schulen der allgemeinen Fortbildung</b>	<b>47</b>	<b>x</b>	<b>17 473</b>	<b>8 707</b>	<b>49,8</b>	<b>3 902</b>	<b>22,3</b>	<b>4 458</b>
<b>Allgemein bildende Schulen insgesamt</b>	<b>6 083</b>	<b>x</b>	<b>2 148 532</b>	<b>1 038 904</b>	<b>48,4</b>	<b>297 564</b>	<b>13,8</b>	<b>178 884</b>
Schulform	Hauptamtliche und BAT-Lehrer/-innen			Wöchentlich erteilte Unterrichtsstunden <sup>1)</sup>		Schüler/-innen je		
	insgesamt	weiblich		Anzahl	je 100 Schüler/ -innen	Klasse <sup>2)</sup>	ha/BAT- Lehrer/-in	Vollzeit- lehrer- einheit <sup>3)</sup>
		Anzahl	% von Spalte 9					
Grundschule	42 159	36 418	86,4	910 495,0	109,4	23,5	19,7	21,9
darunter								
Schulkindergarten	926	897	96,9	22 260,0	164,1	14,8	14,6	16,0
Hauptschule	19 389	10 556	54,4	425 453,0	156,4	22,9	14,0	15,3
Volksschule	28	21	75,0	563,0	140,8	20,0	14,3	16,7
Realschule	15 596	10 028	64,3	337 165,0	115,4	27,9	18,7	21,2
Gesamtschule	15 598	8 368	53,6	307 483,0	150,4	28,0	13,1	14,4
Gymnasium	28 615	12 215	42,7	571 430,0	128,3	27,2	15,6	16,6
Waldorfschule	–	–	–	–	–	–	–	–
<b>Zusammen</b>	<b>121 385</b>	<b>77 606</b>	<b>63,9</b>	<b>2 552 589,0</b>	<b>124,7</b>	<b>25,0</b>	<b>16,9</b>	<b>18,5</b>
Sonderschule im Bereich G/H	13 667	9 889	72,4	269 425,0	320,8	11,1	6,1	6,8
darunter								
Sonderschulkindergarten	137	121	88,3	2 863,0	251,8	6,0	8,3	9,7
Sonderschule im Bereich R/Gy	90	65	72,2	1 571,0	347,6	10,5	5,0	5,3
<b>Zusammen</b>	<b>13 757</b>	<b>9 954</b>	<b>72,4</b>	<b>270 996,0</b>	<b>320,9</b>	<b>11,1</b>	<b>6,1</b>	<b>6,8</b>
<b>Schulen der allgemeinen Ausbildung</b>	<b>135 142</b>	<b>87 560</b>	<b>64,8</b>	<b>2 823 585,0</b>	<b>132,5</b>	<b>23,7</b>	<b>15,8</b>	<b>17,3</b>
Abendrealschule	356	189	53,1	6 339,0	87,0	x	20,5	23,2
Abendgymnasium	407	167	41,0	6 736,0	124,5	x	13,3	14,4
Kolleg	445	162	36,4	7 402,0	155,1	x	10,7	11,4
<b>Schulen der allgemeinen Fortbildung</b>	<b>1 208</b>	<b>518</b>	<b>42,9</b>	<b>20 477,0</b>	<b>117,2</b>	<b>x</b>	<b>14,5</b>	<b>15,8</b>
<b>Allgemein bildende Schulen insgesamt</b>	<b>136 350</b>	<b>88 078</b>	<b>64,6</b>	<b>2 844 062,0</b>	<b>132,4</b>	<b>x</b>	<b>15,8</b>	<b>17,3</b>

1) hauptamtlicher und BAT- sowie nebenamtlicher/nebenberuflicher/Nicht-BAT-Lehrerinnen und -Lehrer – 2) Die gymnasiale Oberstufe der Gesamtschule und des Gymnasiums bleibt unberücksichtigt. – 3) Umrechnung der von teilzeit- und nebenamtlich/nebenberuflich beschäftigten oder Nicht-BAT-Lehrkräften erteilten Stunden mittels der durchschnittlichen Wochenstunden je „aktiver“ vollzeitbeschäftigter Lehrkraft; Einzelheiten siehe Begriffsdefinitionen S. 30.

des Unterrichtsvolumens je 100 Schülerinnen bzw. Schüler und Woche um 0,7 Stunden ausgewiesen. Hinter diesen Zahlen verbergen sich allerdings Sonderentwicklungen bei einzelnen Schulformen.

Eine Erhöhung der Versorgung mit Unterrichtswochenstunden je 100 Schülerinnen und Schüler war im Privatschulbereich bei den freien Waldorfschulen (+3,0 Std.) und den Sonderschulen (+1,8 Std.) festzustellen. Den stärksten Rückgang verzeichneten die Gesamtschulen (-3,0 Std.), gefolgt von den Grundschulen (-2,9 Std.), den Gymnasien (-1,8 Std.), den Hauptschulen (-0,9 Std.) und den Realschulen (-0,7 Std.). Da die öffentlichen Sonderschulen 7,1 Std. verloren haben und die privaten 1,8 Std. gewonnen haben, erhöhte sich der Vorsprung der privaten gegenüber den öffentlichen Sonderschulen wieder auf 179,0 Wochenstunden. Bei der Interpretation dieser Zahlen ist allerdings zu berücksichtigen, dass alle Vergleiche im Sonderschulbereich erst mit Blick auf die jeweils vorherrschende Verteilung der verschiedenen Sonderschultypen verständlich werden<sup>19)</sup>. Nach wie vor war auch im Berichtsjahr die Versorgung mit Unterrichtswochenstunden je 100 Schülerinnen bzw. Schüler bei den privaten Grund-, Haupt- und Gesamtschulen besser als im öffentlichen Bereich, während die öffentlichen Realschulen besser abschnitten als die privaten. Für öffentliche und private Gymnasien war der Wert dieses Indi-

kators gleich.

Bei einem Vergleich der Schüler-Lehrer-Relationen wiesen die privaten Schulen für Haupt- und freie Waldorfschulen niedrigere Schülerzahlen je Vollzeitlehreereinheit auf als die öffentlichen Schulen; für Grund-, Real-, Gesamtschule u. Gymnasium war das Verhältnis umgekehrt<sup>19)</sup>.

Im Vergleich zu allen anderen allgemein bildenden Schulen – privat oder öffentlich –, ausgenommen der privaten Hauptschulen, konnten die freien Waldorfschulen wiederum eine ausgesprochen gute Unterrichtsversorgung vorweisen. Auf eine Vollzeitlehreereinheit kamen 14,1 Schülerinnen und Schüler und pro Woche wurden 174,0 Unterrichtsstunden je 100 Schülerinnen bzw. Schüler erteilt. Allerdings sind die freien Waldorfschulen nicht ohne weiteres mit den übrigen Schulformen vergleichbar. Sie stellen Bildungseinrichtungen dar, in denen alle allgemein bildenden Schulen einschließlich Sonderschulen und sogar Teile der Berufsbildung Berücksichtigung finden. Aufgrund der geringen Anzahl privater Bildungsstätten ist für die Schulen der allgemeinen Fortbildung ein Vergleich mit dem öffentlichen Bereich nur im Falle des Kollegs sinnvoll. Aus den Indikatoren der Unterrichtsversorgung läßt sich für das Berichtsjahr allerdings keine Rangfolge ablesen.

## Anmerkungen:

- 1) Die allgemein bildenden und berufsbildenden Sonderschulen in NRW werden in der Reihe „Beiträge zur Statistik des Landes Nordrhein-Westfalen“ gesondert behandelt.
- 2) Ab Schuljahr 1991/92 sind die seit dem Vorjahr zugewanderten ausgesiedelten Kinder, die zum damaligen Zeitpunkt noch nicht schulpflichtig waren, in den Schulanfängerzahlen enthalten.
- 3) Langfristig abwesende Lehrerinnen und Lehrer sind solche, die wegen Abordnung, Krankheit oder Beschäftigungsverbot gem. § 6 Abs. 1 Mutterschutzgesetz auf längere Sicht keinen Unterricht erteilen.
- 4) Inwieweit die erfolgte Erhöhung des Pflichtstundensolls an den Schulen des zweiten Bildungsweges (jeweils +1,25 Std.) sowie die Einführung der Vorgriffsstunde für Lehrkräfte im Alter von 30 bis 49 Jahren an den Schulen der allgemeinen Ausbildung die Datenlage beeinflusst, kann im Rahmen der Schulstatistik nicht beantwortet werden.
- 5) Bei der Interpretation dieser Zahlen ist zu beachten, dass dies u.a. eine Folge des unterschiedlichen schulformspezifischen Pflichtstundensolls ist.
- 6) Das teilzeit- und stundenweise beschäftigte Lehrpersonal wird in aktive vollzeitbeschäftigte Lehrerinnen und Lehrer umgerechnet und mit dem aktiven vollzeitbeschäftigten Lehrpersonal zur Summe der Vollzeitlehreinheiten zusammengefasst. Die Umrechnung erfolgt über die wöchentlich von ihnen erteilten Unterrichtsstunden und das wöchentliche Pflichtstundensoll der vollzeitbeschäftigten hauptamtlichen/BAT-Lehrergruppe (KMK-Version) bzw. die durchschnittlich erteilten Wochenstunden je aktiver vollzeitbeschäftigter Lehrkraft (LDS-Version).
- 7) In den der Berechnung zugrundeliegenden Schülerzahlen sind Gasthörerinnen und -hörer sowie Einzelfachbelegerinnen und -beleger enthalten.
- 8) Bei den Ausführungen zu den Bildungsstufen bleiben die Sonderschulen jeweils unberücksichtigt.
- 9) Nicht enthalten sind in diesen Zahlen die 4 564 Einschulungen in den Sonderschulbereich G/H sowie die 105 Einschulungen in den Sonderschulbereich der freien Waldorfschule.
- 10) Die Lehrkräfte für die einzelnen Bildungsstufen werden in einem direkten Verfahren ermittelt. Lehrerinnen und Lehrer, die an mehreren Bildungsstufen unterrichten, werden an der Bildungsstufe gezählt, an der sie mindestens die Hälfte ihrer erteilten Stunden unterrichten. Lehrpersonal, das wegen der Art ihres Einsatzes (z. B. für besondere schulische Maßnahmen oder zusätzliche Unterrichtsveranstaltungen) keiner Bildungsstufe zugeordnet werden kann, wird proportional zur Lehrerkategorie, der es angehört, aufgeteilt (z. B. hauptamtliche/BAT-Lehrerinnen und -Lehrer).
- 11) Bei gegebenem Pflichtstundensoll sind neben den Zahlen für Lehrerinnen und Lehrern sowie Unterrichtsstunden auch Veränderungen der Vollbeschäftigtenquote, Änderungen in der Altersstruktur der Lehrerschaft und bei den gewährten Ermäßigungsstunden als Einflussgrößen der Nettodeputate zu beachten.
- 12) Diese Schülerrelationsquoten geben an, wie sich die Schülerbestände bestimmter Klassen- oder Bildungsstufen auf die verschiedenen Schulformen verteilen. Im Unterschied hierzu stellen die Übergangsquoten als weitere Kennziffern zum Schulwahlverhalten auf den Zusammenhang zwischen Ausgangsbestand (Klasse j im Jahr t) und Schülerbestand der nächsthöheren Klassenstufe (j+1) im nachfolgenden Jahr (t+1) ab. Vgl. hierzu: Imhäuser, K.: Schulwahlverhalten und Schulerfolg im allgemein bildenden Bereich des Schulwesens 1962 bis 1978, in: Statistische Rundschau Nordrhein-Westfalen, Heft 10/1979, S. 529 ff.
- 13) Empirische Untersuchungen zeigen eine zunehmende Verengung der Schulformwechsel auf eine Durchlässigkeit nach „unten“. Vgl. hierzu: Imhäuser, K.: Bildungsbeteiligung und Strukturwandel im allgemein bildenden Schulwesen NRW, Teil I, in: Statistische Rundschau Nordrhein-Westfalen, Heft 4/1987, S. 207 ff.; ders.: Regionale Disparitäten beim Übergang in die Sekundarstufe I, in: Statistische Rundschau Nordrhein-Westfalen, Heft 11/1988, S. 643 ff.
- 14) Vgl. hierzu: Beiträge zur Statistik des Landes Nordrhein-Westfalen, Heft 669, Allgemein bildende Schulen in Nordrhein-Westfalen, 1990, S. 34 ff.
- 15) Inwieweit auch der überdurchschnittlich hohe Aussiedleranteil in der Hauptschule ursächlich ist, kann im Rahmen der Amtlichen Schulstatistik nicht beantwortet werden.
- 16) Anteil der in den 11. Schuljahrgang aufgerückten Schülerinnen und Schüler am Vorjahresbestand des 10. Schuljahrganges (ohne Sonderschülerinnen und -schüler sowie Schülerinnen und Schüler der Klasse 10 Typ A an Haupt- und Volksschulen), s. auch Fußnote 11.
- 17) Vgl. hierzu: Imhäuser, K.: Allgemein bildende Schulen 1990/91 – Teil I –, in: Statistische Rundschau Nordrhein-Westfalen, Heft 6/1991, S. 341 ff.
- 18) Vgl. hierzu Abschnitt "Unterricht" für die Sekundarstufe I.
- 19) Die Unterschiede zwischen privaten und öffentlichen Sonderschulen beruhen nicht zuletzt auf stark voneinander abweichenden Typenstrukturen sowie deren Veränderungen im privaten und öffentlichen Bereich. Vgl. hierzu: Beiträge zur Statistik des Landes Nordrhein-Westfalen, Sonderschulen in Nordrhein-Westfalen 1983 bis 1998.

## Begriffsdefinitionen

### **Abgeordnete Lehrerin/Abgeordneter Lehrer**

Lehrerin bzw. Lehrer, die/der zwar entweder ihre/seine Stelle oder einen BAT-Vertrag an der berichtenden Schule hat bzw. eine Stelle dort besetzt, jedoch ausschließlich an einer anderen Dienststelle (keine Schule) tätig ist.

### **Abiturientenquote**

Anteil der Abiturienten (Abgängerinnen und Abgänger mit Abitur) am alterstypischen Durchschnittsjahrgang der 18- bis unter 22-Jährigen.

### **Aktive Lehrerin/Aktiver Lehrer**

Lehrerpopulation ohne langfristig abwesende Lehrerinnen und Lehrer.

### **Anwerbeländer**

Sammelbezeichnung für jene Länder, aus denen bis zum Anwerbestopp 1973 ausländische Arbeitnehmerinnen und Arbeitnehmer angeworben wurden (Griechenland, Italien, ehemaliges Jugoslawien, Marokko, Portugal, Spanien, Türkei und Tunesien).

### **Auffangklasse**

Für ausgesiedelte und ausländische Kinder und Jugendliche eingerichtete Klasse mit dem Ziel der schulischen Integration (Überweisung in Regelklassen, Erwerb entsprechender Schulabschlüsse).

### **BAT-Lehrerin/BAT-Lehrer**

Lehrerin oder Lehrer im Angestelltenverhältnis mit einem Arbeitsvertrag nach dem Bundesangestellten-tarifvertrag (BAT) bzw. mit Gestellungsvertrag und einem Beschäftigungsumfang von wenigstens 50% der normalen Pflichtstundenzahl.

### **Beurlaubte(r)/langfristig erkrankte(r) Lehrerin oder Lehrer**

Lehrerin oder Lehrer, die/der zwar entweder ihre/seine Stelle oder einen BAT-Vertrag an der berichtenden Schule hat bzw. eine Stelle dort besetzt oder einen Gestellungsvertrag hat, aber wegen Krankheit oder Beschäftigungsverbot gem. § 6 Abs. 1 Mutterschutzgesetz auf längere Sicht keinen Unterricht erteilt.

### **Bildungsbeteiligung**

Anteil der Schülerpopulation an der alterstypischen Wohnbevölkerung.

### **Eingangsquote**

Anteil der in den 5. Schuljahrgang neu aufgenommenen Schülerinnen und Schüler am Durchschnittsjahrgang der 10- bis unter 12-Jährigen Wohnbevölkerung.

### **Einschulung**

Erstmalige Aufnahme schulpflichtiger Kinder in das Schulsystem.

### **Erteilter Unterricht**

Zahl der erteilten Wochenstunden (schulformspezifische Pflichtstundenzahl unter Berücksichtigung der Vorgriffsstunde bzw. vertraglich vereinbarte Wochenstunden abzüglich Pflichtstundenermäßigungen zuzüglich Mehrarbeitsstunden).

### **Fachhochschulreife**

Der schulische Teil der Fachhochschulreife kann frühestens am Ende der Jahrgangsstufe 12 erworben werden. Zusammen mit dem Nachweis über eine abgeschlossene Berufsausbildung oder ein einjähriges gelenktes Praktikum berechtigt er zum Besuch einer Fachhochschule oder Gesamthochschule.

### **Fachoberschulreife**

Siehe Sekundarabschluss I.

### **Feminisierungsgrad**

Anteil der Lehrerinnen an der Lehrerpopulation.

### **Früherziehung**

Besonderes Betreuungsprogramm für hör- oder sehgeschädigte Kleinkinder im Alter bis zu sechs Jahren, die ab 1991 im Schülerbestand der Sonderschulen enthalten sind.

### **Gestellungsvertragslehrerin/**

### **Gestellungsvertragslehrer**

Aufgrund eines Gestellungsvertrages (Vertrag zwischen dem Land NRW und Institutionen, die Lehrkräfte für den öffentlichen Schuldienst zur Verfügung stellen) beschäftigte(r) Lehrerin oder Lehrer (z.B. Religionslehrerin und -lehrer im Dienst der evangelischen Kirche, Ordensangehörige). Zwischen dem Land bzw. dem Schulträger und der Lehrkraft besteht kein Arbeitsverhältnis. Die Lehrkraft verbleibt im Anstellungsverhältnis ihres Arbeitgebers.

### **Grundstufe**

Klassenstufen 1 bis 4 der Grundschule.

### **Hauptamtliche Lehrerin/Hauptamtlicher Lehrer**

Lehrerin oder Lehrer im Beamtenverhältnis (mit Ausnahme der Beamtin oder des Beamten auf Widerruf), die/der mit wenigstens der Hälfte der normalen Pflichtstundenzahl beschäftigt ist.

### **Hauptschulabschluss – nach Klasse 9 –**

Der Hauptschulabschluss nach Abschluss der Klasse 9 berechtigt zum Eintritt in die Klasse 10 – Typ A – der Hauptschule bzw. in eine berufsbildende Vollzeitschule. Besonders befähigte Schülerinnen und Schüler mit entsprechenden Schulleistungen erhalten den

Hauptschulabschluss mit Qualifikationsvermerk, der zum Eintritt in die Klasse – 10 – Typ B – der Hauptschule, in eine berufsbildende Vollzeitschule bzw. in die Kollegschule berechtigt.

**– nach Klasse 10 –**

Siehe Sekundarabschluss I.

**Hochschulreife**

Die allgemeine Hochschulreife wird mit Bestehen der Abiturprüfung erworben. Sie berechtigt zum Studium an allen Universitäten oder anderen Hochschulen. Sofern die Schülerin oder der Schüler keine zweite Fremdsprache erlernt hat, erwirbt sie bzw. er mit Bestehen der Abiturprüfung die Hochschulreife für das Land Nordrhein-Westfalen, die die Studienberechtigung auf bestimmte Studiengänge an den Universitäten/Hochschulen des Landes Nordrhein-Westfalen beschränkt.

**Klassenfrequenz**

Durchschnittswert der Schülerinnen und Schüler je Klasse.

**Lehramtsanwärterin/Lehramtsanwärter**

Lehrerin oder Lehrer, die/der sich auf die 2. Staatsprüfung in Ausbildungsgruppen der Studienseminare vorbereitet.

**Lehrerin/Lehrer am Schulkindergarten**

Lehrerin oder Lehrer, die/der am Schulkindergarten Unterricht erteilt unabhängig vom Lehramt. Als hauptamtliche(r)/BAT-Lehrerin oder -Lehrer am Schulkindergarten werden diejenigen gezählt, die mindestens die Hälfte ihrer erteilten Unterrichtsstunden in Gruppen des Schulkindergartens abhalten. Zu den sonstigen Lehrerinnen und Lehrern an Schulkindergärten zählen die hauptamtlichen/BAT-Lehrerinnen und -Lehrer, die weniger als die Hälfte ihrer erteilten Unterrichtsstunden im Schulkindergarten abhalten sowie alle nebenamtlichen/Nicht-BAT-Lehrerinnen und -Lehrer, die im Schulkindergarten eingesetzt sind.

**Lehrerin/Lehrer mit 1. Staatsprüfung**

Lehrerin oder Lehrer mit 1. Staatsprüfung im Angestelltenverhältnis vor Eintritt in den Vorbereitungsdienst.

**Lehrerstundenkoeffizient**

Erteilte Unterrichtsstunden (Unterrichtsvolumen) aller Lehrkräfte je 100 Schülerinnen und Schüler.

**Mehrarbeit**

Unterrichtsstunden, die mit Genehmigung oder auf Anordnung der Schulaufsichtsbehörde über das Pflichtstundensoll hinaus von hauptamtlichen oder BAT-Lehrerinnen und -Lehrern an der gleichen Schule oder einer Schule der gleichen Schulform erteilt werden.

**Nachprüfung**

Prüfung zur Erlangung der nachträglichen Versetzung bzw. des Abschlusses oder eines Qualifikationszusatzes.

**Nebenamtliche Lehrerin/Nebenamtlicher Lehrer**

Person, die im Hauptamt an einer anderen Schulform oder in einem anderen Bereich des öffentlichen Dienstes beschäftigt ist (z. B. Richterin und Richter, Kommunalbeamtin und -beamter) oder als Beamtin/Beamter nach § 85a LBG in Verbindung mit § 68a LBG beurlaubt ist und weniger als die Hälfte der Pflichtstundenzahl Unterricht erteilt oder als Lehramtsanwärter/-in bzw. Studienreferendar/-in mit selbstständig erteiltem Unterricht im Rahmen der Ausbildung zur Deckung des Unterrichtsbedarfs.

**Nebenberufliche Lehrerin/**

**Nebenberuflicher Lehrer**

Beamtin oder Beamter, die/der während des Erziehungsurlaubs erziehungsgeldunschädliche Teilzeitarbeit verrichtet.

**Nicht-BAT-Lehrerin/Nicht-BAT-Lehrer**

Person, die als Lehrkraft mit einem sonstigen Vertrag (nicht mit Vertrag nach dem Bundesangestelltentarifvertrag) beschäftigt wird. Hierunter fallen geringfügig Beschäftigte, Studierende, Lehrkräfte, die ihre Unterrichtstätigkeit neben einer hauptberuflichen Tätigkeit ausüben sowie Lehrkräfte, die während des Erziehungsurlaubs erziehungsgeldunschädliche Teilzeitarbeit verrichten. Als Nicht-BAT-Lehrkraft wird auch eine Gestellungsvertragslehrkraft, die stundenweise (mit weniger als der Hälfte des schulformspezifischen Pflichtstundensolls) beschäftigt wird, gezählt.

**Nettodeputat**

Um nichtunterrichtliche Tätigkeiten, besonders organisierten Unterricht, Ermäßigungsstunden sowie Mehrarbeit korrigiertes Pflichtstundensoll einer Lehrkraft.

**Neuaufnahmen in den 5. Jahrgang**

Alle Schülerinnen und Schüler im 5. Schuljahrgang, die im Vorjahr eine andere Schulform besucht haben.

**Nichtversetzung**

Nichtversetzt sind Schülerinnen und Schüler, die am Ende des abgelaufenen Schuljahres und nach Ablegung der Nachprüfung die Leistungsanforderungen ihrer Klasse oder Jahrgangsstufe (also Versetzung oder Abschluss) endgültig nicht erfüllt haben.

**Pflichtstundenzahl**

Zahl der wöchentlich zu erteilenden Unterrichtsstunden je Lehrperson. Für die Festsetzung der Pflichtstunden einer Lehrperson ist grundsätzlich die Pflichtstundenzahl der Schulform an der sie tätig ist unter Berücksichtigung der Vorgriffsstunde maßgebend.

**Primarstufe**

Die Primarstufe umfasst den (der Grundschule organisatorisch zugeordneten) Schulkindergarten sowie die Jahrgänge 1 bis 4 der Grund-, Volks- und freien Waldorfschule.

**Privatschulen**

Unter Privatschulen werden hier die Ersatzschulen verstanden. Das sind Schulen, die den öffentlichen Schulen gleichstehen und staatlich genehmigt sind. Sie unterstehen der staatlichen Schulaufsicht. Die von ihnen ausgegebenen Zeugnisse verleihen jene Berechtigungen, die mit den entsprechenden Zeugnissen öffentlicher Schulen verbunden sind. Ergänzungsschulen werden nicht erfasst. Für sie gibt es keine vergleichbaren öffentlichen Schulen.

**Professionalisierungsgrad**

Anteil der hauptamtlichen und BAT-Lehrerinnen und -Lehrer an der gesamten Lehrerpopulation.

**Quartanerquote**

Anteil der Schülerpopulation im 7. Schuljahrgang einer Schulform an allen Schülerinnen und Schülern im 7. Schuljahrgang der Schulen der allgemeinen Ausbildung (ohne Sonderschulen).

**Regeleinschulung**

Einschulung von Kindern, die bis zum Beginn des 30. Juni des Jahres das 6. Lebensjahr vollendet haben.

**Regelklasse**

Bezeichnung für die reguläre Klasse zur begrifflichen Unterscheidung von Sonderformen wie Auffang- oder Vorbereitungsklassen.

**Repetentenquote**

Anteil der Sitzenbleiberinnen und Sitzenbleiber des Schuljahres  $t$ , die im nachfolgenden Schuljahr  $t+1$  die betreffende Klassen- oder Jahrgangsstufe in der gleichen Schulform wiederholen, an den Schülerinnen und Schülern der Klassen- oder Jahrgangsstufe insgesamt in  $t+1$ .

**Schulen der allgemeinen Ausbildung**

Vollzeitschulen, die im Rahmen der allgemeinen Schulpflicht (10 Jahre Vollzeitschulpflicht, drei Jahre Berufsschulpflicht) besucht werden: Grundschule, Hauptschule, Realschule, Gymnasium, Gesamtschule, freie Waldorfschule, Sonderschule im Bildungsbereich Grund-/Hauptschule und Sonderschule im Bildungsbereich Realschule/ Gymnasium.

**Schulen der allgemeinen Fortbildung**

Einrichtungen des sog. zweiten Bildungsweges in Voll- oder Teilzeitform; Abendrealschule, Abendgymnasium und Kolleg. Der Besuch dieser Schulen fällt nicht mehr unter die allgemeine Schulpflicht.

**Schüler-Lehrer-Relation**

Zahl der Schülerinnen und Schüler je hauptamtliche(n)/BAT-Lehrerin und -Lehrer.

**Schüler-Lehrerstellen-Relation**

Zahl der Schülerinnen und Schüler je Lehrerstelle.

**Schülerverteilungsquote**

Diese Quote gibt an, wie sich die Schülerbestände bestimmter Klassen oder Bildungsstufen auf die verschiedenen Schulformen verteilen. Im Unterschied hierzu stellen die Übergangsquoten als weitere Kennziffern zum Schulwahlverhalten auf den Zusammenhang zwischen Ausgangsbestand (Klasse  $j$  im Jahr  $t$ ) und Schülerbestand der nächsthöheren Klassenstufe ( $j + 1$ ) im nachfolgenden Jahr ( $t + 1$ ) ab.

**Schulabschluss**

Nach Maßgabe der Ausbildungs- und Prüfungsordnung werden in der Sekundarstufe I der Hauptschulabschluss (mit oder ohne Qualifikationszusatz) oder ein Sekundarabschluss I (Hauptschulabschluss nach Klasse 10 – Typ A oder Typ B – oder die Fachoberschulreife mit oder ohne Qualifikationsvermerk) und in der Sekundarstufe II die Fachhochschulreife bzw. die Hochschulreife erworben.

**Schulform**

Vertikale Gliederung des (allgemein bildenden) Schulwesens nach Grund-, Haupt-, Volks-, Realschule, Gymnasium (sog. herkömmliche Schulformen), Gesamtschule (ab Schuljahr 1982/83 Angebotsschule), freie Waldorfschule, Sonderschule im Bereich G/H bzw. R/Gy sowie noch Abendrealschule, Abendgymnasium und Kolleg (Schulformen des zweiten Bildungsweges).

**Schulkindergarten**

Der Schulkindergarten ist Teil der Grundschule und hat die Aufgabe, vom Schulbesuch zurückgestellte Kinder zur Schulreife zu führen.

**Schulstufe**

Aufbau des Schulwesens durch Zusammenfassung von Schuljahrgängen (Primarstufe, Sekundarstufe I, Sekundarstufe II). Synonymer Begriff: Bildungsstufe.

**Schulträger**

Juristische oder natürliche Personen, die für die Einrichtung, Organisation und Verwaltungsführung der einzelnen Schule rechtlich unmittelbar die Verantwortung tragen und zur Unterhaltung der Schule eigene Leistungen erbringen (Beispiel für Träger öffentlicher Schulen: Gemeinde, Kreis, Schulverband, Landschaftsverband; Beispiel für private Schulträger: kirchliche Institutionen, freier gemeinnütziger Verband).



**Schultyp**

Unterbegriff im Bereich der Schulformen (z. B. Unterteilung der Hauptschule in Gemeinschaftsschule, evangelische Bekenntnisschule, katholische Bekenntnisschule). Synonyme Begriffe: Schulart, Schulgliederung.

**Schulversagerquote**

Anteil der Sitzenbleiberinnen und Sitzenbleiber/Zurückversetzten an der zugehörigen Schülerpopulation des Vorjahres.

**Sekundarabschluss I – Fachoberschulreife –**

Die Fachoberschulreife kann nach Abschluss der Sekundarstufe I (in der Hauptschule nur nach Abschluss der Klasse 10 – Typ B –) erworben werden. Sie berechtigt zum Besuch einer berufsbildenden Vollzeitschule bzw. zum Eintritt in ein Berufsausbildungsverhältnis (Lehre). Besonders befähigte Schülerinnen und Schüler mit entsprechenden Schulleistungen erhalten die Fachoberschulreife mit Qualifikationsvermerk, die zum Besuch der gymnasialen Oberstufe bzw. entsprechender Bildungsgänge der Kollegschule berechtigt.

**– Hauptschulabschluss nach Klasse 10 –**

Der Abschluss der Hauptschule für den erfolgreichen Besuch der Klasse 10 – Typ A – schließt die Berechtigungen des Hauptschulabschlusses ein, eröffnet aber zusätzlich die Möglichkeit zum Eintritt in ein Berufsausbildungsverhältnis, zum späteren Erwerb der Fachoberschulreife und zur Verkürzung der Bildungsgänge des zweiten Bildungsweges.

**Sekundarstufe I**

Die Sekundarstufe I umfasst die Klassen 5 bis 10 (Mittelstufe) der einzelnen Schulformen.

**Sekundarstufe II**

Die Sekundarstufe II umfasst die Jahrgangsstufen 11 bis 13 (gymnasiale Oberstufe) des Gymnasiums, der Gesamtschule und der freien Waldorfschule.

**Studienreferendarin/Studienreferendar**

Lehramtsanwärterin oder -anwärter für den höheren Dienst.

**Teilzeitbeschäftigtenquote**

Anteil der Teilzeitlehrerinnen und -lehrer an den hauptamtlichen/BAT-Lehrerinnen/-Lehrern insgesamt.

**Teilzeitlehrerin/Teilzeitlehrer**

Hauptamtliche(r)/BAT-Lehrerin oder -Lehrer, die/der nicht voll, aber wenigstens die Hälfte der normalen Pflichtstundenzahl unterrichtet (gemäß § 78b bzw. § 85a LBG bzw. BAT-Vertrag).

**Übergangsquote**

Anteil des Schülerbestandes der Klassenstufe j im Schuljahr t bezogen auf den Schülerbestand der nächstniedrigeren Klassenstufe j-1 im vergangenen

Schuljahr t-1.

**– Sekundarstufe I –**

Anteil der aus Grund- und Volksschulen in den 5. Schuljahrgang weiterführender Schulen aufgerückten Schülerinnen und Schüler am Vorjahresbestand des 4. Schuljahrgangs der Grund- und Volksschulen.

**– Sekundarstufe II –**

Anteil der in den 11. Schuljahrgang aufgerückten Schülerinnen und Schüler am Vorjahresbestand des 10. Schuljahrgangs (ohne Sonderschülerinnen und -schüler sowie Schülerinnen und Schüler der Klasse 10 Typ A an Haupt- und Volksschulen).

**Unentgeltlich beschäftigte(r)****Lehrerin oder Lehrer**

Lehrkraft, die vom Schulträger weder direkt noch indirekt (z. B. an den Arbeitgeber bei Gestellungsverträgen) vergütet wird (z. B. Konsultslehrerinnen oder -lehrer).

**Verspätete Einschulung**

Schuleintritt von Kindern, die bereits früher schulpflichtig geworden sind und im abgelaufenen Schuljahr keinen Schulkindergarten besucht haben.

**Vollzeitbeschäftigtenquote**

Anteil der hauptamtlichen/BAT-Lehrerinnen und -Lehrer, die mindestens mit der normalen Pflichtstundenzahl unterrichten, an den hauptamtlichen/ BAT-Lehrerinnen und -Lehrern insgesamt.

**Vollzeitlehrereinheit**

Umrechnung der von teilzeit- und nebenamtlich/nebenberuflich beschäftigten oder Nicht-BAT-Lehrpersonen erteilten Stunden in Vollzeitlehrereinheiten (Anzahl der von diesen Lehrerinnen und Lehrern erteilten Stunden dividiert durch die für aktive Vollzeitlehrerinnen und -lehrer ermittelte durchschnittliche Wochenstundenzahl).

**Vorbereitungsklasse**

Für ausländische Kinder eingerichtete Klasse mit der Aufgabe, die Schülerinnen und Schüler unter Wahrung ihrer Identität in Sprache und Kultur auf eine erfolgreiche Mitarbeit in den deutschen Regelklassen vorzubereiten.

**Vorgriffsstunde**

Zusätzliche wöchentliche Pflichtstunde für Lehrkräfte an Schulen der allgemeinen Ausbildung im Alter von 30 bis 49 Jahren, befristet für einen Zeitraum von bis zu sechs Schuljahren. Für Lehrkräfte, die zur Leistung einer zusätzlichen Pflichtstunde als Vorgriffsstunde verpflichtet waren, ermäßigt sich die Regelpflichtstundenzahl zu einem späteren Schuljahr jeweils für einen entsprechenden Zeitraum um eine Stunde (§ 4 VO zu § 5 SchFG – BASS 11 – 11 Nr. 1).

**Vorzeitige Einschulung**

Aufnahme von Kindern, die in der Zeit vom 30. Juni bis zum Beginn des 31. Dezember das 6. Lebensjahr vollenden.

**Wiederholerin/Wiederholer**

Schülerin oder Schüler, die oder der sich gegenüber dem Erhebungstichtag des Vorjahres in der gleichen oder in einer niedrigeren Klasse/Jahrgangsstufe befindet (wegen Nichtversetzung, freiwilliger Wiederholung oder Rücktritt).

**Vollzeitschulpflicht**

Die Vollzeitschulpflicht dauert grundsätzlich 10 Schuljahre und wird durch den Besuch der Grundschule sowie einer weiterführenden allgemein bildenden Schule erfüllt.

**Zurückversetzung**

Freiwillige Wiederholung einer Klasse/Jahrgangsstufe oder Rücktritt in die vorhergegangene Klasse/Jahrgangsstufe (spätestens im Anschluss an die Aushändigung des Zwischenzeugnisses), jeweils auf Antrag des Erziehungsberechtigten.

**Zweiter Bildungsweg**

Besondere Einrichtungen des Schulwesens, in denen berufstätige, der allgemeinen Schulpflicht nicht mehr unterliegende Jugendliche und Erwachsene Schulabschlüsse nachholen können, die den entsprechenden Abschlüssen des herkömmlichen Schulwesens gleichwertig sind (Schulen der allgemeinen Fortbildung).

## **Grundschulen**

## 1. Schuleckdaten 1999/00

Verwaltungsbezirk	Schulen	Klassen	Schüler/-innen									je Klasse	je Lehrer/-in <sup>1)</sup>
			insgesamt	weiblich		ausländisch			Aussiedler/-innen				
				Anzahl	in % von Spalte 3	zusammen	in % von Spalte 3	weiblich	Anzahl	in % von Spalte 3			
1	2	3	4	5	6	7	8	9	10	11	12		
<b>Kreisfreie Städte</b>													
Düsseldorf	95	879	20 014	9 960	49,8	4 755	23,8	2 331	375	1,9	22,8	17,4	
Duisburg	89	1 045	24 081	11 740	48,8	6 472	26,9	3 074	397	1,6	23,0	17,7	
Essen	106	1 022	24 142	11 660	48,3	4 422	18,3	2 140	552	2,3	23,6	17,6	
Krefeld	37	444	10 676	5 305	49,7	2 175	20,4	1 109	245	2,3	24,0	17,8	
Mönchengladbach	48	525	12 324	6 031	48,9	1 872	15,2	885	266	2,2	23,5	18,2	
Mülheim an der Ruhr	29	305	7 024	3 434	48,9	1 174	16,7	525	75	1,1	23,0	17,6	
Oberhausen	42	438	9 954	4 829	48,5	1 846	18,5	881	115	1,2	22,7	18,2	
Remscheid	22	241	5 811	2 842	48,9	1 506	25,9	725	250	4,3	24,1	17,3	
Solingen	25	311	7 599	3 768	49,6	1 837	24,2	919	223	2,9	24,4	17,3	
Wuppertal	65	672	15 604	7 539	48,3	3 658	23,4	1 746	601	3,9	23,2	17,8	
<b>Kreise</b>													
Kleve	62	671	15 958	7 795	48,8	1 062	6,7	546	357	2,2	23,8	18,8	
Mettmann	95	934	22 390	11 005	49,2	3 627	16,2	1 768	645	2,9	24,0	18,0	
Neuss	91	856	20 490	9 935	48,5	2 874	14,0	1 417	613	3,0	23,9	18,2	
Viersen	57	626	15 035	7 360	49,0	1 310	8,7	621	224	1,5	24,0	18,8	
Wesel	91	985	23 179	11 256	48,6	2 922	12,6	1 362	532	2,3	23,5	18,5	
<b>Reg.-Bez. Düsseldorf</b>	<b>954</b>	<b>9 954</b>	<b>234 281</b>	<b>114 459</b>	<b>48,9</b>	<b>41 512</b>	<b>17,7</b>	<b>20 049</b>	<b>5 470</b>	<b>2,3</b>	<b>23,5</b>	<b>18,0</b>	
davon													
kreisfreie Städte	558	5 882	137 229	67 108	48,9	29 717	21,7	14 335	3 099	2,3	23,3	17,7	
Kreise	396	4 072	97 052	47 351	48,8	11 795	12,2	5 714	2 371	2,4	23,8	18,4	
<b>Kreisfreie Städte</b>													
Aachen	42	412	9 458	4 663	49,3	1 918	20,3	949	299	3,2	23,0	17,7	
Bonn	52	508	11 519	5 642	49,0	2 232	19,4	1 106	372	3,2	22,7	17,6	
Köln	150	1 626	38 166	18 618	48,8	10 989	28,8	5 279	694	1,8	23,5	18,0	
Leverkusen	28	288	6 944	3 444	49,6	1 153	16,6	581	292	4,2	24,1	17,6	
<b>Kreise</b>													
Aachen	63	619	14 634	7 086	48,4	2 021	13,8	949	190	1,3	23,6	18,4	
Düren	59	568	13 445	6 486	48,2	1 520	11,3	713	464	3,5	23,7	18,5	
Erfthkreis	80	837	20 375	9 904	48,6	3 098	15,2	1 525	267	1,3	24,3	19,5	
Euskirchen	42	391	9 394	4 578	48,7	631	6,7	316	482	5,1	24,0	21,1	
Heinsberg	59	562	13 158	6 429	48,9	1 201	9,1	565	485	3,7	23,4	19,8	
Oberbergischer Kreis	61	619	14 877	7 236	48,6	1 648	11,1	841	1 614	10,8	24,0	18,6	
Rhein.-Berg. Kreis	56	548	13 016	6 338	48,7	1 344	10,3	651	217	1,7	23,8	19,3	
Rhein-Sieg-Kreis	104	1 166	28 279	13 674	48,4	3 031	10,7	1 467	1 510	5,3	24,3	19,1	
<b>Reg.-Bez. Köln</b>	<b>796</b>	<b>8 144</b>	<b>193 265</b>	<b>94 098</b>	<b>48,7</b>	<b>30 786</b>	<b>15,9</b>	<b>14 942</b>	<b>6 886</b>	<b>3,6</b>	<b>23,7</b>	<b>18,7</b>	
davon													
kreisfreie Städte	272	2 834	66 087	32 367	49,0	16 292	24,7	7 915	1 657	2,5	23,3	17,9	
Kreise	524	5 310	127 178	61 731	48,5	14 494	11,4	7 027	5 229	4,1	24,0	19,2	
<b>Kreisfreie Städte</b>													
Bottrop	27	243	5 565	2 740	49,2	850	15,3	412	169	3,0	22,9	18,1	
Gelsenkirchen	52	530	12 763	6 270	49,1	3 583	28,1	1 826	262	2,1	24,1	18,0	
Münster	47	438	10 130	4 888	48,3	1 196	11,8	607	418	4,1	23,1	17,8	

1) hauptamtliche/BAT- sowie nebenamtliche/nebenberufliche und Nicht-BAT-Lehrerinnen und -Lehrer

Noch: 1. Schuleckdaten 1999/00

Verwaltungsbezirk	Schulen	Klassen	Schüler/-innen									je Klasse	je Lehrer/-in <sup>1)</sup>
			insgesamt	weiblich		ausländisch			Aussiedler/-innen				
				Anzahl	in % von Spalte 3	zusammen	in % von Spalte 3	weiblich	Anzahl	in % von Spalte 3			
1	2	3	4	5	6	7	8	9	10	11	12		
Kreise													
Borken	78	871	20 794	10 101	48,6	1 489	7,2	728	305	1,5	23,9	18,4	
Coesfeld	44	498	11 942	5 835	48,9	713	6,0	369	410	3,4	24,0	17,9	
Recklinghausen	125	1 307	31 224	15 145	48,5	5 313	17,0	2 526	743	2,4	23,9	18,8	
Steinfurt	94	984	23 418	11 347	48,5	1 915	8,2	920	1 334	5,7	23,8	17,9	
Warendorf	60	619	14 591	7 215	49,4	1 512	10,4	772	1 000	6,9	23,6	18,1	
<b>Reg.-Bez. Münster</b>	<b>527</b>	<b>5 490</b>	<b>130 427</b>	<b>63 541</b>	<b>48,7</b>	<b>16 571</b>	<b>12,7</b>	<b>8 160</b>	<b>4 641</b>	<b>3,6</b>	<b>23,8</b>	<b>18,2</b>	
davon													
kreisfreie Städte	126	1 211	28 458	13 898	48,8	5 629	19,8	2 845	849	3,0	23,5	17,9	
Kreise	401	4 279	101 969	49 643	48,7	10 942	10,7	5 315	3 792	3,7	23,8	18,3	
Kreisfreie Stadt													
Bielefeld	49	597	13 669	6 686	48,9	2 978	21,8	1 471	1 312	9,6	22,9	15,8	
Kreise													
Gütersloh	74	765	18 088	8 666	47,9	2 159	11,9	971	1 622	9,0	23,6	17,9	
Herford	54	531	12 184	6 034	49,5	1 487	12,2	712	1 197	9,8	22,9	16,3	
Höxter	44	360	8 093	3 918	48,4	434	5,4	223	984	12,2	22,5	18,3	
Lippe	71	797	18 617	9 073	48,7	1 744	9,4	864	2 908	15,6	23,4	17,6	
Minden-Lübbecke	77	719	16 277	7 846	48,2	1 262	7,8	625	2 433	14,9	22,6	17,0	
Paderborn	64	659	15 241	7 500	49,2	1 215	8,0	600	1 773	11,6	23,1	17,5	
<b>Reg.-Bez. Detmold</b>	<b>433</b>	<b>4 428</b>	<b>102 169</b>	<b>49 723</b>	<b>48,7</b>	<b>11 279</b>	<b>11,0</b>	<b>5 466</b>	<b>12 229</b>	<b>12,0</b>	<b>23,1</b>	<b>17,2</b>	
davon													
kreisfreie Stadt	49	597	13 669	6 686	48,9	2 978	21,8	1 471	1 312	9,6	22,9	15,8	
Kreise	384	3 831	88 500	43 037	48,6	8 301	9,4	3 995	10 917	12,3	23,1	17,4	
Kreisfreie Städte													
Bochum	64	642	14 754	7 207	48,8	2 462	16,7	1 198	477	3,2	23,0	17,6	
Dortmund	93	1 047	23 972	11 873	49,5	5 124	21,4	2 556	743	3,1	22,9	17,4	
Hagen	37	396	9 363	4 571	48,8	2 460	26,3	1 153	407	4,3	23,6	17,5	
Hamm	28	363	8 977	4 407	49,1	1 549	17,3	732	446	5,0	24,7	18,9	
Herne	29	308	7 163	3 555	49,6	1 772	24,7	859	161	2,2	23,3	17,1	
Kreise													
Ennepe-Ruhr-Kreis	67	644	15 251	7 453	48,9	2 279	14,9	1 102	504	3,3	23,7	18,4	
Hochsauerlandkreis	84	639	14 403	6 946	48,2	1 608	11,2	774	690	4,8	22,5	18,2	
Märkischer Kreis	91	976	23 473	11 288	48,1	4 495	19,1	2 146	1 505	6,4	24,1	18,1	
Olpe	45	349	7 734	3 797	49,1	845	10,9	397	271	3,5	22,2	19,1	
Siegen-Wittgenstein	76	645	14 486	7 081	48,9	1 689	11,7	824	773	5,3	22,5	17,4	
Soest	63	655	15 434	7 602	49,3	1 293	8,4	620	1 138	7,4	23,6	18,5	
Unna	74	847	20 393	9 916	48,6	2 980	14,6	1 494	887	4,3	24,1	17,9	
<b>Reg.-Bez. Arnsberg</b>	<b>751</b>	<b>7 511</b>	<b>175 403</b>	<b>85 696</b>	<b>48,9</b>	<b>28 556</b>	<b>16,3</b>	<b>13 855</b>	<b>8 002</b>	<b>4,6</b>	<b>23,4</b>	<b>18,0</b>	
davon													
kreisfreie Städte	251	2 756	64 229	31 613	49,2	13 367	20,8	6 498	2 234	3,5	23,3	17,7	
Kreise	500	4 755	111 174	54 083	48,6	15 189	13,7	7 357	5 768	5,2	23,4	18,1	
<b>Nordrhein-Westfalen</b>	<b>3 461</b>	<b>35 527</b>	<b>835 545</b>	<b>407 517</b>	<b>48,8</b>	<b>128 704</b>	<b>15,4</b>	<b>62 472</b>	<b>37 228</b>	<b>4,5</b>	<b>23,5</b>	<b>18,1</b>	
davon													
kreisfreie Städte	1 256	13 280	309 672	151 672	49,0	67 983	22,0	33 064	9 151	3,0	23,3	17,6	
Kreise	2 205	22 247	525 873	255 845	48,7	60 721	11,5	29 408	28 077	5,3	23,6	18,3	

Anmerkung S. 36

## 2. Verteilung der Schülerpopulation 1999/00

Verwaltungsbezirk a = Zusammen b = weiblich c = Ausländer/-innen zusammen d = Ausländerinnen	Schüler/-innen							
	davon im Schuljahrgang					davon ohne Jahrgang <sup>2)</sup>	insgesamt	
	00 <sup>1)</sup>	01	02	03	04			
Kreisfreie Städte								
Düsseldorf	a	168	4 998	5 002	5 021	4 825	–	20 014
	b	75	2 493	2 479	2 488	2 425	–	9 960
	c	74	1 227	1 136	1 129	1 189	–	4 755
	d	33	581	550	557	610	–	2 331
Duisburg	a	507	5 850	6 050	6 004	5 640	30	24 081
	b	203	2 809	2 925	2 992	2 796	15	11 740
	c	244	1 648	1 695	1 532	1 349	4	6 472
	d	99	783	807	731	651	3	3 074
Essen	a	401	5 859	6 084	6 092	5 694	12	24 142
	b	167	2 843	2 992	2 911	2 741	6	11 660
	c	180	1 173	1 099	1 056	914	–	4 422
	d	85	575	551	506	423	–	2 140
Krefeld	a	142	2 567	2 688	2 738	2 525	16	10 676
	b	45	1 241	1 330	1 399	1 283	7	5 305
	c	42	545	543	534	511	–	2 175
	d	16	270	277	274	272	–	1 109
Mönchengladbach	a	187	3 002	3 095	3 129	2 911	–	12 324
	b	79	1 469	1 495	1 544	1 444	–	6 031
	c	47	496	457	435	437	–	1 872
	d	18	253	202	195	217	–	885
Mülheim an der Ruhr	a	76	1 715	1 725	1 808	1 698	2	7 024
	b	32	845	867	875	815	–	3 434
	c	30	297	263	314	270	–	1 174
	d	9	133	128	145	110	–	525
Oberhausen	a	132	2 386	2 454	2 551	2 425	6	9 954
	b	53	1 166	1 188	1 264	1 156	2	4 829
	c	49	454	451	466	425	1	1 846
	d	18	215	221	224	202	1	881
Remscheid	a	93	1 341	1 429	1 500	1 440	8	5 811
	b	30	643	718	723	723	5	2 842
	c	50	363	386	351	356	–	1 506
	d	20	170	197	152	186	–	725
Solingen	a	163	1 841	1 864	1 926	1 788	17	7 599
	b	76	917	902	978	889	6	3 768
	c	62	490	455	439	390	1	1 837
	d	30	242	217	224	205	1	919

1) Schulkindergarten – 2) Geistigbehinderte in Integrationsklassen

Noch: 2. Verteilung der Schülerpopulation 1999/00

Verwaltungsbezirk a = Zusammen b = weiblich c = Ausländer/-innen zusammen d = Ausländerinnen	Schüler/-innen							
	davon im Schuljahrgang					davon ohne Jahrgang <sup>(2)</sup>	insgesamt	
	00 <sup>1)</sup>	01	02	03	04			
<b>Noch: Kreisfreie Stadt</b>								
Wuppertal	a	251	3 803	3 789	3 974	3 786	1	15 604
	b	87	1 820	1 825	1 955	1 851	1	7 539
	c	100	955	838	907	858	-	3 658
	d	43	439	383	458	423	-	1 746
<b>Kreise</b>								
Kleve	a	181	3 786	4 004	4 096	3 890	1	15 958
	b	66	1 865	1 925	2 014	1 924	1	7 795
	c	31	259	265	259	248	-	1 062
	d	16	127	134	131	138	-	546
Mettmann	a	239	5 476	5 555	5 778	5 326	16	22 390
	b	91	2 698	2 709	2 885	2 617	5	11 005
	c	95	856	940	910	825	1	3 627
	d	37	397	455	469	409	1	1 768
Neuss	a	250	4 898	5 103	5 319	4 909	11	20 490
	b	77	2 374	2 514	2 549	2 413	8	9 935
	c	71	721	708	745	628	1	2 874
	d	29	344	366	362	315	1	1 417
Viersen	a	173	3 691	3 860	3 774	3 523	14	15 035
	b	61	1 802	1 900	1 889	1 703	5	7 360
	c	27	306	339	349	289	-	1 310
	d	11	150	148	172	140	-	621
Wesel	a	228	5 452	5 834	6 057	5 585	23	23 179
	b	71	2 650	2 891	2 946	2 684	14	11 256
	c	88	706	769	727	627	5	2 922
	d	30	336	380	321	290	5	1 362
<b>Reg.-Bez. Düsseldorf</b>	<b>a</b>	<b>3 191</b>	<b>56 665</b>	<b>58 536</b>	<b>59 767</b>	<b>55 965</b>	<b>157</b>	<b>234 281</b>
	<b>b</b>	<b>1 213</b>	<b>27 635</b>	<b>28 660</b>	<b>29 412</b>	<b>27 464</b>	<b>75</b>	<b>114 459</b>
	<b>c</b>	<b>1 190</b>	<b>10 496</b>	<b>10 344</b>	<b>10 153</b>	<b>9 316</b>	<b>13</b>	<b>41 512</b>
	<b>d</b>	<b>494</b>	<b>5 015</b>	<b>5 016</b>	<b>4 921</b>	<b>4 591</b>	<b>12</b>	<b>20 049</b>
davon								
kreisfreie Städte	a	2 120	33 362	34 180	34 743	32 732	92	137 229
	b	847	16 246	16 721	17 129	16 123	42	67 108
	c	878	7 648	7 323	7 163	6 699	6	29 717
	d	371	3 661	3 533	3 466	3 299	5	14 335
Kreise	a	1 071	23 303	24 356	25 024	23 233	65	97 052
	b	366	11 389	11 939	12 283	11 341	33	47 351
	c	312	2 848	3 021	2 990	2 617	7	11 795
	d	123	1 354	1 483	1 455	1 292	7	5 714

## Noch: 2. Verteilung der Schülerpopulation 1999/00

Verwaltungsbezirk a = Zusammen b = weiblich c = Ausländer/-innen zusammen d = Ausländerinnen	Schüler/-innen							
	davon im Schuljahrgang					davon ohne Jahrgang <sup>2)</sup>	insgesamt	
	00 <sup>1)</sup>	01	02	03	04			
<b>Kreisfreie Städte</b>								
Aachen	a	129	2 284	2 404	2 351	2 279	11	9 458
	b	48	1 126	1 206	1 176	1 103	4	4 663
	c	55	479	471	487	426	-	1 918
	d	18	243	242	240	206	-	949
Bonn	a	103	2 828	2 799	2 943	2 843	3	11 519
	b	41	1 372	1 365	1 440	1 423	1	5 642
	c	43	585	547	522	535	-	2 232
	d	15	291	255	286	259	-	1 106
Köln	a	745	9 100	9 417	9 607	9 280	17	38 166
	b	302	4 460	4 592	4 685	4 571	8	18 618
	c	342	2 635	2 668	2 731	2 611	2	10 989
	d	135	1 275	1 274	1 314	1 281	-	5 279
Leverkusen	a	68	1 658	1 755	1 751	1 712	-	6 944
	b	19	848	897	857	823	-	3 444
	c	25	286	279	289	274	-	1 153
	d	8	143	145	151	134	-	581
<b>Kreise</b>								
Aachen	a	174	3 549	3 712	3 631	3 567	1	14 634
	b	57	1 732	1 789	1 789	1 718	1	7 086
	c	42	536	519	480	444	-	2 021
	d	18	250	250	217	214	-	949
Düren	a	170	3 295	3 334	3 406	3 240	-	13 445
	b	69	1 604	1 575	1 637	1 601	-	6 486
	c	45	410	361	368	336	-	1 520
	d	19	202	170	171	151	-	713
Erftkreis	a	365	4 908	5 143	5 109	4 849	1	20 375
	b	137	2 409	2 529	2 487	2 342	-	9 904
	c	111	759	798	731	699	-	3 098
	d	43	377	393	362	350	-	1 525
Euskirchen	a	110	2 281	2 379	2 360	2 262	2	9 394
	b	42	1 086	1 156	1 180	1 113	1	4 578
	c	18	176	147	141	149	-	631
	d	10	77	76	73	80	-	316
Heinsberg	a	131	3 241	3 285	3 402	3 093	6	13 158
	b	45	1 572	1 601	1 686	1 522	3	6 429
	c	20	301	302	313	265	-	1 201
	d	7	138	151	149	120	-	565



Noch: 2. Verteilung der Schülerpopulation 1999/00

Verwaltungsbezirk a = Zusammen b = weiblich c = Ausländer/-innen zusammen d = Ausländerinnen	Schüler/-innen							
	davon im Schuljahrgang					davon ohne Jahrgang <sup>(2)</sup>	insgesamt	
	00 <sup>1)</sup>	01	02	03	04			
Noch: Kreise								
Oberbergischer Kreis	a	196	3 738	3 639	3 714	3 589	1	14 877
	b	70	1 851	1 761	1 828	1 726	-	7 236
	c	49	438	378	417	366	-	1 648
	d	18	245	178	214	186	-	841
Rhein.-Berg. Kreis	a	117	3 186	3 248	3 232	3 227	6	13 016
	b	41	1 554	1 563	1 583	1 593	4	6 338
	c	22	330	337	313	341	1	1 344
	d	9	156	160	144	181	1	651
Rhein-Sieg-Kreis	a	531	6 748	6 986	7 120	6 886	8	28 279
	b	176	3 296	3 351	3 466	3 382	3	13 674
	c	105	718	788	763	657	-	3 031
	d	41	362	371	372	321	-	1 467
<b>Reg.-Bez. Köln</b>	<b>a</b>	<b>2 839</b>	<b>46 816</b>	<b>48 101</b>	<b>48 626</b>	<b>46 827</b>	<b>56</b>	<b>193 265</b>
	<b>b</b>	<b>1 047</b>	<b>22 910</b>	<b>23 385</b>	<b>23 814</b>	<b>22 917</b>	<b>25</b>	<b>94 098</b>
	<b>c</b>	<b>877</b>	<b>7 653</b>	<b>7 595</b>	<b>7 555</b>	<b>7 103</b>	<b>3</b>	<b>30 786</b>
	<b>d</b>	<b>341</b>	<b>3 759</b>	<b>3 665</b>	<b>3 693</b>	<b>3 483</b>	<b>1</b>	<b>14 942</b>
davon								
kreisfreie Städte	a	1 045	15 870	16 375	16 652	16 114	31	66 087
	b	410	7 806	8 060	8 158	7 920	13	32 367
	c	465	3 985	3 965	4 029	3 846	2	16 292
	d	176	1 952	1 916	1 991	1 880	-	7 915
Kreise	a	1 794	30 946	31 726	31 974	30 713	25	127 178
	b	637	15 104	15 325	15 656	14 997	12	61 731
	c	412	3 668	3 630	3 526	3 257	1	14 494
	d	165	1 807	1 749	1 702	1 603	1	7 027
Kreisfreie Städte								
Bottrop	a	54	1 348	1 381	1 411	1 371	-	5 565
	b	26	669	677	691	677	-	2 740
	c	25	218	210	202	195	-	850
	d	12	100	112	89	99	-	412
Gelsenkirchen	a	180	3 086	3 250	3 133	3 111	3	12 763
	b	79	1 524	1 603	1 518	1 544	2	6 270
	c	85	949	944	818	786	1	3 583
	d	36	496	470	420	403	1	1 826
Münster	a	173	2 517	2 439	2 539	2 451	11	10 130
	b	60	1 223	1 185	1 217	1 199	4	4 888
	c	47	321	280	295	253	-	1 196
	d	22	161	141	157	126	-	607

Anmerkungen S. 38

## Noch: 2. Verteilung der Schülerpopulation 1999/00

Verwaltungsbezirk a = Zusammen b = weiblich c = Ausländer/-innen zusammen d = Ausländerinnen		Schüler/-innen						davon ohne Jahrgang <sup>2)</sup>	insgesamt
		davon im Schuljahrgang							
		00 <sup>1)</sup>	01	02	03	04			
Kreise									
Borken	a	349	5 024	5 167	5 245	5 001	8	20 794	
	b	101	2 419	2 560	2 614	2 403	4	10 101	
	c	47	414	369	360	299	–	1 489	
	d	22	191	194	170	151	–	728	
Coesfeld	a	186	2 835	3 010	3 040	2 863	8	11 942	
	b	47	1 412	1 429	1 538	1 403	6	5 835	
	c	29	195	165	166	157	1	713	
	d	15	89	84	91	90	–	369	
Recklinghausen	a	502	7 511	7 866	7 835	7 502	8	31 224	
	b	197	3 633	3 899	3 746	3 663	7	15 145	
	c	181	1 434	1 306	1 258	1 134	–	5 313	
	d	83	663	648	569	563	–	2 526	
Steinfurt	a	466	5 688	5 801	5 885	5 574	4	23 418	
	b	145	2 787	2 878	2 854	2 680	3	11 347	
	c	83	548	483	431	370	–	1 915	
	d	28	262	258	195	177	–	920	
Warendorf	a	305	3 463	3 622	3 621	3 580	–	14 591	
	b	93	1 714	1 831	1 789	1 788	–	7 215	
	c	46	377	389	378	322	–	1 512	
	d	18	195	185	197	177	–	772	
<b>Reg.-Bez. Münster</b>	<b>a</b>	<b>2 215</b>	<b>31 472</b>	<b>32 536</b>	<b>32 709</b>	<b>31 453</b>	<b>42</b>	<b>130 427</b>	
	<b>b</b>	<b>748</b>	<b>15 381</b>	<b>16 062</b>	<b>15 967</b>	<b>15 357</b>	<b>26</b>	<b>63 541</b>	
	<b>c</b>	<b>543</b>	<b>4 456</b>	<b>4 146</b>	<b>3 908</b>	<b>3 516</b>	<b>2</b>	<b>16 571</b>	
	<b>d</b>	<b>236</b>	<b>2 157</b>	<b>2 092</b>	<b>1 888</b>	<b>1 786</b>	<b>1</b>	<b>8 160</b>	
davon									
kreisfreie Städte	a	407	6 951	7 070	7 083	6 933	14	28 458	
	b	165	3 416	3 465	3 426	3 420	6	13 898	
	c	157	1 488	1 434	1 315	1 234	1	5 629	
	d	70	757	723	666	628	1	2 845	
Kreise	a	1 808	24 521	25 466	25 626	24 520	28	101 969	
	b	583	11 965	12 597	12 541	11 937	20	49 643	
	c	386	2 968	2 712	2 593	2 282	1	10 942	
	d	166	1 400	1 369	1 222	1 158	–	5 315	
Kreisfreie Stadt									
Bielefeld	a	312	3 292	3 326	3 420	3 306	13	13 669	
	b	125	1 596	1 631	1 710	1 618	6	6 686	
	c	110	744	729	692	697	6	2 978	
	d	44	369	373	343	339	3	1 471	

Noch: 2. Verteilung der Schülerpopulation 1999/00

Verwaltungsbezirk a = Zusammen b = weiblich c = Ausländer/-innen zusammen d = Ausländerinnen	Schüler/-innen							
	davon im Schuljahrgang					davon ohne Jahrgang <sup>2)</sup>	insgesamt	
	00 <sup>1)</sup>	01	02	03	04			
<b>Kreise</b>								
Gütersloh	a	393	4 327	4 529	4 516	4 318	5	18 088
	b	127	2 090	2 215	2 117	2 114	3	8 666
	c	106	531	542	512	468	–	2 159
	d	46	243	241	228	213	–	971
Herford	a	179	2 912	3 017	3 068	3 001	7	12 184
	b	51	1 450	1 469	1 532	1 527	5	6 034
	c	40	355	372	380	340	–	1 487
	d	18	170	186	182	156	–	712
Höxter	a	170	1 834	2 001	2 026	2 057	5	8 093
	b	49	929	970	975	994	1	3 918
	c	12	97	124	99	102	–	434
	d	7	62	48	54	52	–	223
Lippe	a	354	4 462	4 621	4 599	4 574	7	18 617
	b	105	2 169	2 328	2 282	2 185	4	9 073
	c	63	442	443	427	368	1	1 744
	d	24	221	215	221	182	1	864
Minden-Lübbecke	a	347	3 814	3 965	4 165	3 956	30	16 277
	b	121	1 844	1 924	2 005	1 937	15	7 846
	c	63	306	316	295	282	–	1 262
	d	25	143	154	150	153	–	625
Paderborn	a	342	3 647	3 762	3 840	3 637	13	15 241
	b	117	1 861	1 856	1 888	1 770	8	7 500
	c	68	300	302	305	238	2	1 215
	d	31	148	149	149	121	2	600
<b>Reg.-Bez. Detmold</b>	<b>a</b>	<b>2 097</b>	<b>24 288</b>	<b>25 221</b>	<b>25 634</b>	<b>24 849</b>	<b>80</b>	<b>102 169</b>
	<b>b</b>	<b>695</b>	<b>11 939</b>	<b>12 393</b>	<b>12 509</b>	<b>12 145</b>	<b>42</b>	<b>49 723</b>
	<b>c</b>	<b>462</b>	<b>2 775</b>	<b>2 828</b>	<b>2 710</b>	<b>2 495</b>	<b>9</b>	<b>11 279</b>
	<b>d</b>	<b>195</b>	<b>1 356</b>	<b>1 366</b>	<b>1 327</b>	<b>1 216</b>	<b>6</b>	<b>5 466</b>
davon								
kreisfreie Stadt	a	312	3 292	3 326	3 420	3 306	13	13 669
	b	125	1 596	1 631	1 710	1 618	6	6 686
	c	110	744	729	692	697	6	2 978
	d	44	369	373	343	339	3	1 471
Kreise	a	1 785	20 996	21 895	22 214	21 543	67	88 500
	b	570	10 343	10 762	10 799	10 527	36	43 037
	c	352	2 031	2 099	2 018	1 798	3	8 301
	d	151	987	993	984	877	3	3 995

## Noch: 2. Verteilung der Schülerpopulation 1999/00

Verwaltungsbezirk a = Zusammen b = weiblich c = Ausländer/-innen zusammen d = Ausländerinnen	Schüler/-innen							
	davon im Schuljahrgang					davon ohne Jahrgang <sup>(2)</sup>	insgesamt	
	00 <sup>1)</sup>	01	02	03	04			
<b>Kreisfreie Städte</b>								
Bochum	a	251	3 467	3 685	3 717	3 618	16	14 754
	b	94	1 696	1 798	1 810	1 798	11	7 207
	c	86	601	624	556	591	4	2 462
	d	36	289	313	274	284	2	1 198
Dortmund	a	524	5 783	5 880	5 991	5 771	23	23 972
	b	213	2 864	2 943	2 951	2 896	6	11 873
	c	167	1 340	1 256	1 226	1 133	2	5 124
	d	73	667	632	637	546	1	2 556
Hagen	a	173	2 307	2 315	2 331	2 232	5	9 363
	b	65	1 119	1 126	1 175	1 083	3	4 571
	c	82	618	597	598	564	1	2 460
	d	31	301	279	291	250	1	1 153
Hamm	a	174	2 199	2 187	2 273	2 140	4	8 977
	b	56	1 065	1 082	1 134	1 068	2	4 407
	c	48	378	374	365	384	-	1 549
	d	20	177	179	168	188	-	732
Herne	a	171	1 702	1 769	1 810	1 711	-	7 163
	b	72	835	899	907	842	-	3 555
	c	80	404	454	426	408	-	1 772
	d	34	189	227	212	197	-	859
<b>Kreise</b>								
Ennepe-Ruhr-Kreis	a	236	3 611	3 770	3 910	3 720	4	15 251
	b	77	1 749	1 831	1 936	1 857	3	7 453
	c	75	572	565	522	544	1	2 279
	d	27	275	278	267	254	1	1 102
Hochsauerlandkreis	a	209	3 609	3 596	3 636	3 352	1	14 403
	b	74	1 741	1 767	1 726	1 638	-	6 946
	c	60	438	398	369	343	-	1 608
	d	18	221	206	159	170	-	774
Märkischer Kreis	a	414	5 639	5 843	6 001	5 567	9	23 473
	b	140	2 737	2 834	2 852	2 722	3	11 288
	c	127	1 092	1 128	1 144	1 003	1	4 495
	d	47	525	557	533	484	-	2 146
Olpe	a	122	1 859	2 018	1 917	1 816	2	7 734
	b	45	913	1 009	943	886	1	3 797
	c	41	225	222	182	175	-	845
	d	19	104	105	90	79	-	397

Noch: 2. Verteilung der Schülerpopulation 1999/00

Verwaltungsbezirk a = Zusammen b = weiblich c = Ausländer/-innen zusammen d = Ausländerinnen	Schüler/-innen							
	davon im Schuljahrgang					davon ohne Jahrgang <sup>2)</sup>	insgesamt	
	00 <sup>1)</sup>	01	02	03	04			
Noch: Kreise								
Siegen-Wittgenstein	a	284	3 456	3 628	3 731	3 386	1	14 486
	b	101	1 728	1 758	1 844	1 649	1	7 081
	c	72	440	430	400	347	–	1 689
	d	33	210	219	204	158	–	824
Soest	a	282	3 740	3 890	3 867	3 652	3	15 434
	b	78	1 886	1 915	1 907	1 813	3	7 602
	c	36	338	339	296	284	–	1 293
	d	14	165	158	144	139	–	620
Unna	a	379	4 932	5 223	4 981	4 877	1	20 393
	b	148	2 432	2 532	2 405	2 399	–	9 916
	c	115	786	761	692	626	–	2 980
	d	52	403	362	362	315	–	1 494
<b>Reg.-Bez. Arnsberg</b>	<b>a</b>	<b>3 219</b>	<b>42 304</b>	<b>43 804</b>	<b>44 165</b>	<b>41 842</b>	<b>69</b>	<b>175 403</b>
	<b>b</b>	<b>1 163</b>	<b>20 765</b>	<b>21 494</b>	<b>21 590</b>	<b>20 651</b>	<b>33</b>	<b>85 696</b>
	<b>c</b>	<b>989</b>	<b>7 232</b>	<b>7 148</b>	<b>6 776</b>	<b>6 402</b>	<b>9</b>	<b>28 556</b>
	<b>d</b>	<b>404</b>	<b>3 526</b>	<b>3 515</b>	<b>3 341</b>	<b>3 064</b>	<b>5</b>	<b>13 855</b>
davon								
kreisfreie Städte	a	1 293	15 458	15 836	16 122	15 472	48	64 229
	b	500	7 579	7 848	7 977	7 687	22	31 613
	c	463	3 341	3 305	3 171	3 080	7	13 367
	d	194	1 623	1 630	1 582	1 465	4	6 498
Kreise	a	1 926	26 846	27 968	28 043	26 370	21	111 174
	b	663	13 186	13 646	13 613	12 964	11	54 083
	c	526	3 891	3 843	3 605	3 322	2	15 189
	d	210	1 903	1 885	1 759	1 599	1	7 357
<b>Nordrhein-Westfalen</b>	<b>a</b>	<b>13 561</b>	<b>201 545</b>	<b>208 198</b>	<b>210 901</b>	<b>200 936</b>	<b>404</b>	<b>835 545</b>
	<b>b</b>	<b>4 866</b>	<b>98 630</b>	<b>101 994</b>	<b>103 292</b>	<b>98 534</b>	<b>201</b>	<b>407 517</b>
	<b>c</b>	<b>4 061</b>	<b>32 612</b>	<b>32 061</b>	<b>31 102</b>	<b>28 832</b>	<b>36</b>	<b>128 704</b>
	<b>d</b>	<b>1 670</b>	<b>15 813</b>	<b>15 654</b>	<b>15 170</b>	<b>14 140</b>	<b>25</b>	<b>62 472</b>
davon								
kreisfreie Städte	a	5 177	74 933	76 787	78 020	74 557	198	309 672
	b	2 047	36 643	37 725	38 400	36 768	89	151 672
	c	2 073	17 206	16 756	16 370	15 556	22	67 983
	d	855	8 362	8 175	8 048	7 611	13	33 064
Kreise	a	8 384	126 612	131 411	132 881	126 379	206	525 873
	b	2 819	61 987	64 269	64 892	61 766	112	255 845
	c	1 988	15 406	15 305	14 732	13 276	14	60 721
	d	815	7 451	7 479	7 122	6 529	12	29 408

## 3. Lehrergrunddaten 1999/00

Verwaltungsbezirk	Lehrer/-innen													
	insgesamt	in % aller Lehrer/-innen	weiblich			ausländisch			darunter					
									hauptamtlich/BAT			vollzeitbeschäftigt		
			Anzahl	in % aller Lehrerinnen	in % von Spalte 1	Anzahl	in % aller Lehrer/-innen	in % von Spalte 1	Anzahl	in % aller Lehrer/-innen	in % von Spalte 1	Anzahl	in % aller Lehrer/-innen	in % von Spalte 1
1	2	3	4	5	6	7	8	9	10	11	12	13	14	
<b>Kreisfreie Städte</b>														
Düsseldorf	1 151	2,5	1 040	2,6	90,4	50	7,2	4,3	1 035	2,4	89,9	580	2,5	50,4
Duisburg	1 360	2,9	1 166	2,9	85,7	52	7,5	3,8	1 229	2,9	90,4	794	3,5	58,4
Essen	1 368	3,0	1 216	3,0	88,9	26	3,8	1,9	1 224	2,9	89,5	649	2,8	47,4
Krefeld	601	1,3	542	1,4	90,2	20	2,9	3,3	565	1,3	94,0	321	1,4	53,4
Mönchengladbach	678	1,5	592	1,5	87,3	11	1,6	1,6	613	1,4	90,4	356	1,6	52,5
Mülheim an der Ruhr	400	0,9	365	0,9	91,3	8	1,2	2,0	358	0,8	89,5	201	0,9	50,3
Oberhausen	548	1,2	472	1,2	86,1	18	2,6	3,3	501	1,2	91,4	283	1,2	51,6
Remscheid	336	0,7	298	0,7	88,7	17	2,5	5,1	307	0,7	91,4	185	0,8	55,1
Solingen	439	0,9	391	1,0	89,1	10	1,4	2,3	398	0,9	90,7	218	1,0	49,7
Wuppertal	878	1,9	778	1,9	88,6	16	2,3	1,8	815	1,9	92,8	411	1,8	46,8
<b>Kreise</b>														
Kleve	849	1,8	714	1,8	84,1	5	0,7	0,6	766	1,8	90,2	416	1,8	49,0
Mettmann	1 242	2,7	1 148	2,9	92,4	14	2,0	1,1	1 149	2,7	92,5	557	2,4	44,8
Neuss	1 126	2,4	1 006	2,5	89,3	15	2,2	1,3	1 042	2,5	92,5	516	2,3	45,8
Viersen	798	1,7	679	1,7	85,1	7	1,0	0,9	735	1,7	92,1	396	1,7	49,6
Wesel	1 254	2,7	1 099	2,7	87,6	16	2,3	1,3	1 150	2,7	91,7	628	2,8	50,1
<b>Reg.-Bez. Düsseldorf</b>	<b>13 028</b>	<b>28,2</b>	<b>11 506</b>	<b>28,7</b>	<b>88,3</b>	<b>285</b>	<b>41,2</b>	<b>2,2</b>	<b>11 887</b>	<b>28,1</b>	<b>91,2</b>	<b>6 511</b>	<b>28,6</b>	<b>50,0</b>
davon														
kreisfreie Städte	7 759	16,8	6 860	17,1	88,4	228	33,0	2,9	7 045	16,6	90,8	3 998	17,5	51,5
Kreise	5 269	11,4	4 646	11,6	88,2	57	8,2	1,1	4 842	11,4	91,9	2 513	11,0	47,7
<b>Kreisfreie Städte</b>														
Aachen	534	1,2	481	1,2	90,1	4	0,6	0,7	485	1,1	90,8	264	1,2	49,4
Bonn	654	1,4	607	1,5	92,8	13	1,9	2,0	600	1,4	91,7	303	1,3	46,3
Köln	2 120	4,6	1 887	4,7	89,0	75	10,9	3,5	1 988	4,7	93,8	1 145	5,0	54,0
Leverkusen	394	0,9	350	0,9	88,8	8	1,2	2,0	359	0,8	91,1	204	0,9	51,8
<b>Kreise</b>														
Aachen	795	1,7	698	1,7	87,8	7	1,0	0,9	723	1,7	90,9	393	1,7	49,4
Düren	726	1,6	626	1,6	86,2	7	1,0	1,0	649	1,5	89,4	370	1,6	51,0
Erftkreis	1 044	2,3	940	2,3	90,0	12	1,7	1,1	972	2,3	93,1	517	2,3	49,5
Euskirchen	445	1,0	388	1,0	87,2	5	0,7	1,1	441	1,0	99,1	261	1,1	58,7
Heinsberg	665	1,4	528	1,3	79,4	5	0,7	0,8	601	1,4	90,4	356	1,6	53,5
Oberbergischer Kreis	798	1,7	657	1,6	82,3	10	1,4	1,3	724	1,7	90,7	450	2,0	56,4
Rhein.-Berg. Kreis	675	1,5	614	1,5	91,0	3	0,4	0,4	610	1,4	90,4	319	1,4	47,3
Rhein-Sieg-Kreis	1 480	3,2	1 348	3,4	91,1	12	1,7	0,8	1 365	3,2	92,2	687	3,0	46,4
<b>Reg.-Bez. Köln</b>	<b>10 330</b>	<b>22,3</b>	<b>9 124</b>	<b>22,8</b>	<b>88,3</b>	<b>161</b>	<b>23,3</b>	<b>1,6</b>	<b>9 517</b>	<b>22,5</b>	<b>92,1</b>	<b>5 269</b>	<b>23,1</b>	<b>51,0</b>
davon														
kreisfreie Städte	3 702	8,0	3 325	8,3	89,8	100	14,5	2,7	3 432	8,1	92,7	1 916	8,4	51,8
Kreise	6 628	14,3	5 799	14,5	87,5	61	8,8	0,9	6 085	14,4	91,8	3 353	14,7	50,6
<b>Kreisfreie Städte</b>														
Bottrop	307	0,7	259	0,6	84,4	7	1,0	2,3	286	0,7	93,2	173	0,8	56,4
Gelsenkirchen	710	1,5	599	1,5	84,4	22	3,2	3,1	653	1,5	92,0	409	1,8	57,6
Münster	569	1,2	504	1,3	88,6	2	0,3	0,4	520	1,2	91,4	249	1,1	43,8

1) abgeordnete, beurlaubte und langfristig erkrankte Lehrkräfte

Noch: 3. Lehrergrunddaten 1999/00

Verwaltungsbezirk	Lehrer/-innen													
	insgesamt	in % aller Lehrer/-innen	weiblich			ausländisch			darunter					
			Anzahl	in % aller Lehrer/-innen	in % von Spalte 1	Anzahl	in % aller Lehrer/-innen	in % von Spalte 1	hauptamtlich/BAT			vollzeitbeschäftigt		
									Anzahl	in % aller Lehrer/-innen	in % von Spalte 1	Anzahl	in % aller Lehrer/-innen	in % von Spalte 1
1	2	3	4	5	6	7	8	9	10	11	12	13	14	
<b>Kreise</b>														
Borken	1 130	2,4	935	2,3	82,7	7	1,0	0,6	1 014	2,4	89,7	530	2,3	46,9
Coesfeld	668	1,4	569	1,4	85,2	1	0,1	0,1	614	1,4	91,9	268	1,2	40,1
Recklinghausen	1 665	3,6	1 429	3,6	85,8	27	3,9	1,6	1 558	3,7	93,6	849	3,7	51,0
Steinfurt	1 308	2,8	1 114	2,8	85,2	4	0,6	0,3	1 171	2,8	89,5	565	2,5	43,2
Warendorf	808	1,7	727	1,8	90,0	2	0,3	0,2	757	1,8	93,7	323	1,4	40,0
<b>Reg.-Bez. Münster</b>	<b>7 165</b>	<b>15,5</b>	<b>6 136</b>	<b>15,3</b>	<b>85,6</b>	<b>72</b>	<b>10,4</b>	<b>1,0</b>	<b>6 573</b>	<b>15,5</b>	<b>91,7</b>	<b>3 366</b>	<b>14,8</b>	<b>47,0</b>
davon														
kreisfreie Städte	1 586	3,4	1 362	3,4	85,9	31	4,5	2,0	1 459	3,4	92,0	831	3,6	52,4
Kreise	5 579	12,1	4 774	11,9	85,6	41	5,9	0,7	5 114	12,1	91,7	2 535	11,1	45,4
<b>Kreisfreie Stadt</b>														
Bielefeld	863	1,9	746	1,9	86,4	7	1,0	0,8	780	1,8	90,4	375	1,6	43,5
<b>Kreise</b>														
Gütersloh	1 012	2,2	882	2,2	87,2	7	1,0	0,7	944	2,2	93,3	462	2,0	45,7
Herford	748	1,6	649	1,6	86,8	9	1,3	1,2	676	1,6	90,4	314	1,4	42,0
Höxter	442	1,0	364	0,9	82,4	–	–	–	409	1,0	92,5	217	1,0	49,1
Lippe	1 056	2,3	906	2,3	85,8	2	0,3	0,2	976	2,3	92,4	476	2,1	45,1
Minden-Lübbecke	959	2,1	779	1,9	81,2	11	1,6	1,1	878	2,1	91,6	467	2,0	48,7
Paderborn	872	1,9	738	1,8	84,6	2	0,3	0,2	794	1,9	91,1	408	1,8	46,8
<b>Reg.-Bez. Detmold</b>	<b>5 952</b>	<b>12,9</b>	<b>5 064</b>	<b>12,6</b>	<b>85,1</b>	<b>38</b>	<b>5,5</b>	<b>0,6</b>	<b>5 457</b>	<b>12,9</b>	<b>91,7</b>	<b>2 719</b>	<b>11,9</b>	<b>45,7</b>
davon														
kreisfreie Stadt	863	1,9	746	1,9	86,4	7	1,0	0,8	780	1,8	90,4	375	1,6	43,5
Kreise	5 089	11,0	4 318	10,8	84,8	31	4,5	0,6	4 677	11,0	91,9	2 344	10,3	46,1
<b>Kreisfreie Städte</b>														
Bochum	836	1,8	749	1,9	89,6	6	0,9	0,7	781	1,8	93,4	386	1,7	46,2
Dortmund	1 374	3,0	1 210	3,0	88,1	32	4,6	2,3	1 260	3,0	91,7	690	3,0	50,2
Hagen	535	1,2	483	1,2	90,3	12	1,7	2,2	496	1,2	92,7	281	1,2	52,5
Hamm	475	1,0	391	1,0	82,3	5	0,7	1,1	438	1,0	92,2	264	1,2	55,6
Herne	418	0,9	346	0,9	82,8	10	1,4	2,4	368	0,9	88,0	230	1,0	55,0
<b>Kreise</b>														
Ennepe-Ruhr-Kreis	831	1,8	735	1,8	88,4	14	2,0	1,7	762	1,8	91,7	414	1,8	49,8
Hochsauerlandkreis	790	1,7	621	1,5	78,6	5	0,7	0,6	726	1,7	91,9	395	1,7	50,0
Märkischer Kreis	1 297	2,8	1 082	2,7	83,4	12	1,7	0,9	1 189	2,8	91,7	690	3,0	53,2
Olpe	405	0,9	318	0,8	78,5	6	0,9	1,5	375	0,9	92,6	212	0,9	52,3
Siegen-Wittgenstein	833	1,8	646	1,6	77,6	7	1,0	0,8	746	1,8	89,6	400	1,8	48,0
Soest	833	1,8	681	1,7	81,8	11	1,6	1,3	766	1,8	92,0	391	1,7	46,9
Unna	1 137	2,5	975	2,4	85,8	15	2,2	1,3	1 031	2,4	90,7	578	2,5	50,8
<b>Reg.-Bez. Arnsberg</b>	<b>9 764</b>	<b>21,1</b>	<b>8 237</b>	<b>20,6</b>	<b>84,4</b>	<b>135</b>	<b>19,5</b>	<b>1,4</b>	<b>8 938</b>	<b>21,1</b>	<b>91,5</b>	<b>4 931</b>	<b>21,6</b>	<b>50,5</b>
davon														
kreisfreie Städte	3 638	7,9	3 179	7,9	87,4	65	9,4	1,8	3 343	7,9	91,9	1 851	8,1	50,9
Kreise	6 126	13,2	5 058	12,6	82,6	70	10,1	1,1	5 595	13,2	91,3	3 080	13,5	50,3
<b>Nordrhein-Westfalen</b>	<b>46 239</b>	<b>100</b>	<b>40 067</b>	<b>100</b>	<b>86,7</b>	<b>691</b>	<b>100</b>	<b>1,5</b>	<b>42 372</b>	<b>100</b>	<b>91,6</b>	<b>22 796</b>	<b>100</b>	<b>49,3</b>
davon														
kreisfreie Städte	17 548	38,0	15 472	38,6	88,2	431	62,4	2,5	16 059	37,9	91,5	8 971	39,4	51,1
Kreise	28 691	62,0	24 595	61,4	85,7	260	37,6	0,9	26 313	62,1	91,7	13 825	60,6	48,2
darunter														
langfristig														
abwesende														
Lehrer/-innen <sup>1)</sup>	1 035	2,2	922	2,3	89,1	17	2,5	1,6	1 019	2,4	98,5	626	2,7	60,5

Anmerkung S. 46

## 4. Erteilte wöchentliche Unterrichtsstunden 1999/00

Verwaltungsbezirk	Erteilte wöchentliche Unterrichtsstunden													je 100 Schüler/ -innen
	der Lehrer/-innen										darunter Mehrarbeit			
	ins- gesamt	in % aller Stun- den	weiblich		davon									
			Anzahl	in % von Sp. 1	hauptamtlich/BAT			na/nb/Nicht-BAT			Anzahl	in % von Sp. 1	je Lehrer/ -in mit Mehr- arbeit	
1	2	3	4	5	6	7	8	9	10	11	12	13	14	
<b>Kreisfreie Städte</b>														
Düsseldorf	22 304,0	2,4	20 169,0	90,4	21 609,0	96,9	20,9	695,0	3,1	6,0	-	-	-	111,4
Duisburg	28 116,0	3,1	24 129,0	85,8	27 385,0	97,4	22,3	731,0	2,6	5,6	-	-	-	116,8
Essen	26 355,0	2,9	23 246,0	88,2	25 526,0	96,9	20,9	829,0	3,1	5,8	4,0	0	4,0	109,2
Krefeld	12 979,0	1,4	11 759,0	90,6	12 763,0	98,3	22,6	216,0	1,7	6,0	0,5	0	0,5	121,6
Mönchengladbach	13 840,0	1,5	12 036,0	87,0	13 448,0	97,2	21,9	392,0	2,8	6,0	-	-	-	112,3
Mülheim an der Ruhr	7 928,0	0,9	7 253,0	91,5	7 680,0	96,9	21,5	248,0	3,1	5,9	-	-	-	112,9
Oberhausen	11 034,0	1,2	9 687,0	87,8	10 778,0	97,7	21,5	256,0	2,3	5,4	3,0	0	1,5	110,8
Remscheid	6 723,0	0,7	6 013,0	89,4	6 560,0	97,6	21,4	163,0	2,4	5,6	-	-	-	115,7
Solingen	8 574,0	0,9	7 633,0	89,0	8 334,0	97,2	20,9	240,0	2,8	5,9	2,0	0	2,0	112,8
Wuppertal	16 874,0	1,8	14 890,0	88,2	16 525,0	97,9	20,3	349,0	2,1	5,5	2,0	0	1,0	108,1
<b>Kreise</b>														
Kleve	16 952,0	1,9	14 114,0	83,3	16 462,0	97,1	21,5	490,0	2,9	5,9	-	-	-	106,2
Mettmann	23 878,0	2,6	22 146,0	92,7	23 370,0	97,9	20,3	508,0	2,1	5,5	0,5	0	0,5	106,6
Neuss	21 800,0	2,4	19 635,0	90,1	21 322,0	97,8	20,5	478,0	2,2	5,7	0,5	0	0,5	106,4
Viersen	16 082,0	1,8	13 595,0	84,5	15 709,0	97,7	21,4	373,0	2,3	5,9	18,0	0,1	4,5	107,0
Wesel	25 261,0	2,8	21 989,0	87,0	24 632,0	97,5	21,4	629,0	2,5	6,0	6,0	0	6,0	109,0
<b>Reg.-Bez. Düsseldorf</b>	<b>258 700,0</b>	<b>28,3</b>	<b>228 294,0</b>	<b>88,2</b>	<b>252 103,0</b>	<b>97,4</b>	<b>21,2</b>	<b>6 597,0</b>	<b>2,6</b>	<b>5,8</b>	<b>36,5</b>	<b>0</b>	<b>2,6</b>	<b>110,4</b>
davon														
kreisfreie Städte	154 727,0	16,9	136 815,0	88,4	150 608,0	97,3	21,4	4 119,0	2,7	5,8	11,5	0	1,6	112,8
Kreise	103 973,0	11,4	91 479,0	88,0	101 495,0	97,6	21,0	2 478,0	2,4	5,8	25,0	0	3,6	107,1
<b>Kreisfreie Städte</b>														
Aachen	10 202,0	1,1	9 202,0	90,2	9 928,0	97,3	20,5	274,0	2,7	5,6	-	-	-	107,9
Bonn	12 721,0	1,4	11 860,0	93,2	12 404,0	97,5	20,7	317,0	2,5	5,9	0,5	0	0,5	110,4
Köln	43 471,0	4,8	38 749,0	89,1	42 746,0	98,3	21,5	725,0	1,7	5,5	3,0	0	1,0	113,9
Leverkusen	7 785,0	0,9	6 951,0	89,3	7 580,0	97,4	21,1	205,0	2,6	5,9	-	-	-	112,1
<b>Kreise</b>														
Aachen	16 124,0	1,8	14 190,0	88,0	15 661,0	97,1	21,7	463,0	2,9	6,4	8,0	0	2,7	110,2
Düren	14 548,0	1,6	12 463,0	85,7	14 049,0	96,6	21,6	499,0	3,4	6,5	2,0	0	1,0	108,2
Erftkreis	20 890,0	2,3	18 806,0	90,0	20 466,0	98,0	21,1	424,0	2,0	5,9	6,0	0	1,2	102,5
Euskirchen	9 636,0	1,1	8 300,0	86,1	9 604,0	99,7	21,8	32,0	0,3	8,0	44,5	0,5	5,6	102,6
Heinsberg	13 757,0	1,5	10 708,0	77,8	13 366,0	97,2	22,2	391,0	2,8	6,1	11,0	0,1	5,5	104,6
Oberbergischer Kreis	16 106,0	1,8	13 223,0	82,1	15 646,0	97,1	21,6	460,0	2,9	6,2	-	-	-	108,3
Rhein.-Berg. Kreis	13 345,0	1,5	11 952,0	89,6	12 983,0	97,3	21,3	362,0	2,7	5,6	8,5	0,1	2,8	102,5
Rhein-Sieg-Kreis	29 144,0	3,2	26 721,0	91,7	28 472,0	97,7	20,9	672,0	2,3	5,8	11,0	0	3,7	103,1
<b>Reg.-Bez. Köln</b>	<b>207 729,0</b>	<b>22,7</b>	<b>183 125,0</b>	<b>88,2</b>	<b>202 905,0</b>	<b>97,7</b>	<b>21,3</b>	<b>4 824,0</b>	<b>2,3</b>	<b>5,9</b>	<b>94,5</b>	<b>0</b>	<b>3,2</b>	<b>107,5</b>
davon														
kreisfreie Städte	74 179,0	8,1	66 762,0	90,0	72 658,0	97,9	21,2	1 521,0	2,1	5,6	3,5	0	0,9	112,2
Kreise	133 550,0	14,6	116 363,0	87,1	130 247,0	97,5	21,4	3 303,0	2,5	6,1	91,0	0,1	3,5	105,0
<b>Kreisfreie Städte</b>														
Bottrop	5 908,0	0,6	5 028,0	85,1	5 779,0	97,8	20,2	129,0	2,2	6,1	-	-	-	106,2
Gelsenkirchen	14 890,0	1,6	12 671,0	85,1	14 547,0	97,7	22,3	343,0	2,3	6,0	-	-	-	116,7
Münster	10 764,0	1,2	9 487,0	88,1	10 518,0	97,7	20,2	246,0	2,3	5,0	6,0	0,1	2,0	106,3



Noch: 4. Erteilte wöchentliche Unterrichtsstunden 1999/00

Verwaltungsbezirk	Erteilte wöchentliche Unterrichtsstunden													je 100 Schüler/-innen
	der Lehrer/-innen										darunter Mehrarbeit			
	insgesamt	in % aller Stunden	weiblich		davon									
			Anzahl	in % von Sp. 1	hauptamtlich/BAT			na/nb/Nicht-BAT			Anzahl	in % von Sp. 1	je Lehrer/-in mit Mehrarbeit	
1	2	3	4	5	6	7	8	9	10	11	12	13	14	
<b>Kreise</b>														
Borken	21 990,0	2,4	17 987,0	81,8	21 288,0	96,8	21,0	702,0	3,2	6,1	16,0	0,1	4,0	105,8
Coesfeld	12 743,0	1,4	10 794,0	84,7	12 433,0	97,6	20,2	310,0	2,4	5,7	-	-	-	106,7
Recklinghausen	33 753,0	3,7	28 860,0	85,5	33 126,0	98,1	21,3	627,0	1,9	5,9	0,5	0	0,5	108,1
Steinfurt	25 083,0	2,7	21 141,0	84,3	24 271,0	96,8	20,7	812,0	3,2	5,9	5,5	0	2,8	107,1
Warendorf	15 725,0	1,7	13 959,0	88,8	15 455,0	98,3	20,4	270,0	1,7	5,3	-	-	-	107,8
<b>Reg.-Bez. Münster</b>	<b>140 856,0</b>	<b>15,4</b>	<b>119 927,0</b>	<b>85,1</b>	<b>137 417,0</b>	<b>97,6</b>	<b>20,9</b>	<b>3 439,0</b>	<b>2,4</b>	<b>5,8</b>	<b>28,0</b>	<b>0</b>	<b>2,8</b>	<b>108,0</b>
davon														
kreisfreie Städte	31 562,0	3,4	27 186,0	86,1	30 844,0	97,7	21,1	718,0	2,3	5,7	6,0	0	2,0	110,9
Kreise	109 294,0	11,9	92 741,0	84,9	106 573,0	97,5	20,8	2 721,0	2,5	5,9	22,0	0	3,1	107,2
<b>Kreisfreie Stadt</b>														
Bielefeld	16 040,0	1,8	13 915,0	86,8	15 561,0	97,0	20,0	479,0	3,0	5,8	2,0	0	2,0	117,3
<b>Kreise</b>														
Gütersloh	19 878,0	2,2	17 171,0	86,4	19 478,0	98,0	20,6	400,0	2,0	5,9	4,0	0	4,0	109,9
Herford	13 860,0	1,5	12 013,0	86,7	13 442,0	97,0	19,9	418,0	3,0	5,8	3,0	0	3,0	113,8
Höxter	9 010,0	1,0	7 357,0	81,7	8 800,0	97,7	21,5	210,0	2,3	6,4	3,0	0	3,0	111,3
Lippe	20 520,0	2,2	17 450,0	85,0	20 045,0	97,7	20,5	475,0	2,3	5,9	1,0	0	1,0	110,2
Minden-Lübbecke	18 367,0	2,0	14 740,0	80,3	17 882,0	97,4	20,4	485,0	2,6	6,0	-	-	-	112,8
Paderborn	17 036,0	1,9	14 279,0	83,8	16 557,0	97,2	20,9	479,0	2,8	6,1	3,0	0	3,0	111,8
<b>Reg.-Bez. Detmold</b>	<b>114 711,0</b>	<b>12,5</b>	<b>96 925,0</b>	<b>84,5</b>	<b>111 765,0</b>	<b>97,4</b>	<b>20,5</b>	<b>2 946,0</b>	<b>2,6</b>	<b>6,0</b>	<b>16,0</b>	<b>0</b>	<b>2,7</b>	<b>112,3</b>
davon														
kreisfreie Stadt	16 040,0	1,8	13 915,0	86,8	15 561,0	97,0	20,0	479,0	3,0	5,8	2,0	0	2,0	117,3
Kreise	98 671,0	10,8	83 010,0	84,1	96 204,0	97,5	20,6	2 467,0	2,5	6,0	14,0	0	2,8	111,5
<b>Kreisfreie Städte</b>														
Bochum	16 064,0	1,8	14 394,0	89,6	15 773,0	98,2	20,2	291,0	1,8	5,3	5,5	0	5,5	108,9
Dortmund	26 956,0	2,9	23 850,0	88,5	26 317,0	97,6	20,9	639,0	2,4	5,6	7,0	0	7,0	112,4
Hagen	10 567,0	1,2	9 576,0	90,6	10 345,0	97,9	20,9	222,0	2,1	5,7	-	-	-	112,9
Hamm	9 818,0	1,1	7 947,0	80,9	9 612,0	97,9	21,9	206,0	2,1	5,6	-	-	-	109,4
Herne	8 159,0	0,9	6 674,0	81,8	7 877,0	96,5	21,4	282,0	3,5	5,6	-	-	-	113,9
<b>Kreise</b>														
Ennepe-Ruhr-Kreis	16 207,0	1,8	14 198,0	87,6	15 828,0	97,7	20,8	379,0	2,3	5,5	8,0	0	4,0	106,3
Hochsauerlandkreis	15 545,0	1,7	12 026,0	77,4	15 170,0	97,6	20,9	375,0	2,4	5,9	-	-	-	107,9
Märkischer Kreis	25 902,0	2,8	21 549,0	83,2	25 280,0	97,6	21,3	622,0	2,4	5,8	3,0	0	0,5	110,3
Olpe	8 340,0	0,9	6 414,0	76,9	8 165,0	97,9	21,8	175,0	2,1	5,8	1,0	0	1,0	107,8
Siegen-Wittgenstein	15 901,0	1,7	12 154,0	76,4	15 387,0	96,8	20,6	514,0	3,2	5,9	-	-	-	109,8
Soest	16 649,0	1,8	13 425,0	80,6	16 224,0	97,4	21,2	425,0	2,6	6,3	-	-	-	107,9
Unna	22 876,0	2,5	19 359,0	84,6	22 247,0	97,3	21,6	629,0	2,7	5,9	1,0	0	1,0	112,2
<b>Reg.-Bez. Arnsberg</b>	<b>192 984,0</b>	<b>21,1</b>	<b>161 566,0</b>	<b>83,7</b>	<b>188 225,0</b>	<b>97,5</b>	<b>21,1</b>	<b>4 759,0</b>	<b>2,5</b>	<b>5,8</b>	<b>25,5</b>	<b>0</b>	<b>2,1</b>	<b>110,0</b>
davon														
kreisfreie Städte	71 564,0	7,8	62 441,0	87,3	69 924,0	97,7	20,9	1 640,0	2,3	5,6	12,5	0	6,3	111,4
Kreise	121 420,0	13,3	99 125,0	81,6	118 301,0	97,4	21,1	3 119,0	2,6	5,9	13,0	0	1,3	109,2
<b>Nordrhein-Westfalen</b>	<b>914 980,0</b>	<b>100</b>	<b>789 837,0</b>	<b>86,3</b>	<b>892 415,0</b>	<b>97,5</b>	<b>21,1</b>	<b>22 565,0</b>	<b>2,5</b>	<b>5,8</b>	<b>200,5</b>	<b>0</b>	<b>2,8</b>	<b>109,5</b>
davon														
kreisfreie Städte	348 072,0	38,0	307 119,0	88,2	339 595,0	97,6	21,1	8 477,0	2,4	5,7	35,5	0	2,1	112,4
Kreise	566 908,0	62,0	482 718,0	85,1	552 820,0	97,5	21,0	14 088,0	2,5	5,9	165,0	0	3,0	107,8

## 5. Einschulungen/Nichteinschulungen 1999/00

Verwaltungsbezirk a = Zusammen b = weiblich c = Ausländer/-innen zusammen d = Ausländerinnen		Einschulungen/Nichteinschulungen										
		Einschulungen									Nicht- einschu- lungen	ins- gesamt
		zu- sammen	in Schul- kinder- gärten zu- sammen	davon						sonstige Einschu- lungen <sup>4)</sup>		
				Regel- einschulungen <sup>1)</sup>		vorzeitige Einschulungen <sup>2)</sup>		verspätete Einschulungen <sup>3)</sup>				
zu- sammen	in Schul- kinder- gärten	zu- sammen	in Schul- kinder- gärten	zu- sammen	in Schul- kinder- gärten	zu- sammen	in Schul- kinder- gärten					
Kreisfreie Städte												
Düsseldorf	a	4 851	168	4 596	168	227	-	24	-	4	61	4 912
	b	2 441	75	2 279	75	149	-	11	-	2	18	2 459
	c	1 156	74	1 120	74	30	-	4	-	2	15	1 171
	d	550	33	532	33	16	-	2	-	-	5	555
Duisburg	a	5 779	491	5 607	490	142	1	24	-	6	83	5 862
	b	2 766	195	2 671	194	90	1	3	-	2	33	2 799
	c	1 615	229	1 587	229	27	-	1	-	-	24	1 639
	d	758	91	743	91	15	-	-	-	-	14	772
Essen	a	5 716	336	5 440	336	243	-	31	-	2	43	5 759
	b	2 795	143	2 631	143	152	-	11	-	1	16	2 811
	c	1 141	163	1 098	163	30	-	13	-	-	4	1 145
	d	568	79	551	79	14	-	3	-	-	2	570
Krefeld	a	2 516	130	2 414	130	86	-	16	-	-	28	2 544
	b	1 202	37	1 145	37	52	-	5	-	-	12	1 214
	c	522	34	513	34	9	-	-	-	-	5	527
	d	257	12	251	12	6	-	-	-	-	1	258
Mönchengladbach	a	2 974	153	2 898	153	74	-	2	-	-	12	2 986
	b	1 458	65	1 417	65	41	-	-	-	-	4	1 462
	c	480	37	474	37	6	-	-	-	-	3	483
	d	241	15	237	15	4	-	-	-	-	1	242
Mülheim an der Ruhr	a	1 682	72	1 582	71	82	1	18	-	-	17	1 699
	b	830	31	773	31	47	-	10	-	-	8	838
	c	272	30	264	30	4	-	4	-	-	1	273
	d	111	9	105	9	3	-	3	-	-	-	111
Oberhausen	a	2 389	112	2 297	91	91	21	1	-	-	15	2 404
	b	1 161	44	1 107	34	53	10	1	-	-	6	1 167
	c	451	42	433	34	18	8	-	-	-	1	452
	d	210	15	202	11	8	4	-	-	-	1	211
Remscheid	a	1 317	93	1 240	93	75	-	2	-	-	6	1 323
	b	625	30	582	30	42	-	1	-	-	2	627
	c	348	50	338	50	10	-	-	-	-	2	350
	d	157	20	152	20	5	-	-	-	-	1	158
Solingen	a	1 832	160	1 731	160	93	-	8	-	-	17	1 849
	b	914	73	857	73	53	-	4	-	-	5	919
	c	475	60	462	60	10	-	3	-	-	5	480
	d	234	28	225	28	8	-	1	-	-	1	235

1) Kinder, die bis zum Beginn des 30. Juni das 6. Lebensjahr vollendet haben – 2) Kinder, die in der Zeit vom 30. Juni bis zum Beginn des 31. Dezember das 6. Lebensjahr vollenden – 3) Kinder, die bereits früher schulpflichtig geworden sind und im abgelaufenen Schuljahr keinen Schulkindergarten oder Sonderschulkindergarten besucht haben und auch nicht am Unterricht der Klasse 1 teilgenommen haben – 4) Kinder, die erstmals einen Sonderschulkindergarten bzw. eine Früherziehungsgruppe an der Sonderschule besuchen, sowie schulpflichtige Kinder, die vom Schulbesuch zurückgestellt wurden, jedoch am Unterricht der Klasse 1 teilnehmen

Noch: 5. Einschulungen/Nichteinschulungen 1999/00

Verwaltungsbezirk a = Zusammen b = weiblich c = Ausländer/-innen zusammen d = Ausländerinnen		Einschulungen/Nichteinschulungen										
		Einschulungen								Nicht- einschu- lungen	ins- gesamt	
		zu- sammen	in Schul- kinder- gärten zu- sammen	davon								sonstige Einschu- lungen <sup>4)</sup>
				Regel- einschulungen <sup>1)</sup>		vorzeitige Einschulungen <sup>2)</sup>		verspätete Einschulungen <sup>3)</sup>				
		zu- sammen	in Schul- kinder- gärten	zu- sammen	in Schul- kinder- gärten	zu- sammen	in Schul- kinder- gärten					
Noch: Kreisfreie Stadt												
Wuppertal	a	3 786	231	3 644	229	132	1	9	1	1	16	3 802
	b	1 801	80	1 726	79	70	-	4	1	1	4	1 805
	c	940	87	917	86	19	-	4	1	-	3	943
	d	434	39	419	38	12	-	3	1	-	1	435
Kreise												
Kleve	a	3 718	181	3 616	181	84	-	18	-	-	39	3 757
	b	1 835	66	1 769	66	56	-	10	-	-	16	1 851
	c	236	31	228	31	7	-	1	-	-	4	240
	d	114	16	109	16	5	-	-	-	-	-	114
Mettmann												
	a	5 408	239	5 114	239	271	-	22	-	1	42	5 450
	b	2 658	91	2 485	91	165	-	8	-	-	16	2 674
	c	826	95	797	95	23	-	5	-	1	9	835
	d	380	37	363	37	15	-	2	-	-	3	383
Neuss												
	a	4 819	218	4 576	210	231	8	11	-	1	27	4 846
	b	2 334	66	2 190	63	139	3	4	-	1	9	2 343
	c	693	67	678	65	12	2	2	-	1	4	697
	d	335	27	326	25	8	2	-	-	1	2	337
Viersen												
	a	3 634	153	3 506	152	114	1	10	-	4	28	3 662
	b	1 776	57	1 697	57	73	-	5	-	1	10	1 786
	c	298	24	290	24	6	-	1	-	1	1	299
	d	142	9	137	9	4	-	1	-	-	1	143
Wesel												
	a	5 403	217	5 169	217	194	-	40	-	-	73	5 476
	b	2 617	71	2 476	71	125	-	16	-	-	25	2 642
	c	698	85	677	85	12	-	9	-	-	12	710
	d	320	30	307	30	8	-	5	-	-	5	325
<b>Reg.-Bez. Düsseldorf</b>												
	<b>a</b>	<b>55 824</b>	<b>2 954</b>	<b>53 430</b>	<b>2 920</b>	<b>2 139</b>	<b>33</b>	<b>236</b>	<b>1</b>	<b>19</b>	<b>507</b>	<b>56 331</b>
	<b>b</b>	<b>27 213</b>	<b>1 124</b>	<b>25 805</b>	<b>1 109</b>	<b>1 307</b>	<b>14</b>	<b>93</b>	<b>1</b>	<b>8</b>	<b>184</b>	<b>27 397</b>
	<b>c</b>	<b>10 151</b>	<b>1 108</b>	<b>9 876</b>	<b>1 097</b>	<b>223</b>	<b>10</b>	<b>47</b>	<b>1</b>	<b>5</b>	<b>93</b>	<b>10 244</b>
	<b>d</b>	<b>4 811</b>	<b>460</b>	<b>4 659</b>	<b>453</b>	<b>131</b>	<b>6</b>	<b>20</b>	<b>1</b>	<b>1</b>	<b>38</b>	<b>4 849</b>
davon												
kreisfreie Städte												
	a	32 842	1 946	31 449	1 921	1 245	24	135	1	13	298	33 140
	b	15 993	773	15 188	761	749	11	50	1	6	108	16 101
	c	7 400	806	7 206	797	163	8	29	1	2	63	7 463
	d	3 520	341	3 417	336	91	4	12	1	-	27	3 547
Kreise												
	a	22 982	1 008	21 981	999	894	9	101	-	6	209	23 191
	b	11 220	351	10 617	348	558	3	43	-	2	76	11 296
	c	2 751	302	2 670	300	60	2	18	-	3	30	2 781
	d	1 291	119	1 242	117	40	2	8	-	1	11	1 302

## Noch: 5. Einschulungen/Nichteinschulungen 1999/00

Verwaltungsbezirk a = Zusammen b = weiblich c = Ausländer/-innen zusammen d = Ausländerinnen		Einschulungen/Nichteinschulungen										
		Einschulungen									Nicht- einschu- lungen	ins- gesamt
		zu- sammen	in Schul- kinder- gärten zu- sammen	davon						sonstige Einschu- lungen <sup>4)</sup>		
				Regel- einschulungen <sup>1)</sup>		vorzeitige Einschulungen <sup>2)</sup>		verspätete Einschulungen <sup>3)</sup>				
zu- sammen	in Schul- kinder- gärten	zu- sammen	in Schul- kinder- gärten	zu- sammen	in Schul- kinder- gärten	zu- sammen	in Schul- kinder- gärten					
Kreisfreie Städte												
Aachen	a	2 232	129	2 094	129	121	-	16	-	1	33	2 265
	b	1 098	48	1 015	48	78	-	5	-	-	16	1 114
	c	482	55	466	55	13	-	2	-	1	8	490
	d	241	18	234	18	6	-	1	-	-	5	246
Bonn	a	2 796	103	2 519	103	267	-	10	-	-	32	2 828
	b	1 362	41	1 200	41	160	-	2	-	-	11	1 373
	c	569	43	525	43	44	-	-	-	-	8	577
	d	285	15	262	15	23	-	-	-	-	-	285
Köln	a	9 206	719	8 634	695	563	23	9	1	-	47	9 253
	b	4 504	293	4 157	287	343	5	4	1	-	13	4 517
	c	2 635	328	2 539	325	91	3	5	-	-	11	2 646
	d	1 253	130	1 197	130	53	-	3	-	-	5	1 258
Leverkusen	a	1 646	68	1 586	68	56	-	4	-	-	8	1 654
	b	836	19	801	19	33	-	2	-	-	2	838
	c	286	25	284	25	2	-	-	-	-	8	294
	d	138	8	137	8	1	-	-	-	-	2	140
Kreise												
Aachen	a	3 507	160	3 378	160	90	-	13	-	26	80	3 587
	b	1 704	53	1 633	53	62	-	3	-	6	30	1 734
	c	503	40	488	40	2	-	-	-	13	9	512
	d	236	18	231	18	2	-	-	-	3	3	239
Düren	a	3 251	170	3 057	167	170	3	17	-	7	53	3 304
	b	1 570	69	1 466	69	94	-	5	-	5	16	1 586
	c	377	45	360	43	13	2	4	-	-	5	382
	d	178	19	170	19	7	-	1	-	-	2	180
Erftkreis	a	4 871	349	4 682	348	180	-	7	1	2	34	4 905
	b	2 395	126	2 281	126	112	-	2	-	-	13	2 408
	c	766	105	755	105	9	-	1	-	1	5	771
	d	373	39	368	39	5	-	-	-	-	2	375
Euskirchen	a	2 259	102	2 123	101	119	1	9	-	8	46	2 305
	b	1 076	38	993	37	77	1	2	-	4	19	1 095
	c	165	16	155	16	6	-	1	-	3	5	170
	d	72	8	67	8	4	-	-	-	1	3	75
Heinsberg	a	3 227	131	3 101	131	112	-	13	-	1	14	3 241
	b	1 564	45	1 493	45	65	-	5	-	1	7	1 571
	c	297	20	281	20	12	-	4	-	-	1	298
	d	140	7	131	7	7	-	2	-	-	1	141

Noch: 5. Einschulungen/Nichteinschulungen 1999/00

Verwaltungsbezirk a = Zusammen b = weiblich c = Ausländer/-innen zusammen d = Ausländerinnen		Einschulungen/Nichteinschulungen										
		Einschulungen								Nicht- einschu- lungen	ins- gesamt	
		zu- sammen	in Schul- kinder- gärten zu- sammen	davon								sonstige Einschu- lungen <sup>4)</sup>
				Regel- einschulungen <sup>1)</sup>		vorzeitige Einschulungen <sup>2)</sup>		verspätete Einschulungen <sup>3)</sup>				
zu- sammen	in Schul- kinder- gärten	zu- sammen	in Schul- kinder- gärten	zu- sammen	in Schul- kinder- gärten	zu- sammen	in Schul- kinder- gärten	zu- sammen	in Schul- kinder- gärten			
Noch: Kreise												
Oberbergischer Kreis	a	3 684	170	3 558	170	98	-	28	-	-	60	3 744
	b	1 820	60	1 738	60	72	-	10	-	-	19	1 839
	c	427	46	417	46	6	-	4	-	-	12	439
	d	228	17	220	17	6	-	2	-	-	6	234
Rhein.-Berg. Kreis	a	3 143	117	2 982	117	149	-	10	-	2	28	3 171
	b	1 538	41	1 435	41	101	-	2	-	-	10	1 548
	c	296	22	289	22	4	-	3	-	-	1	297
	d	142	9	139	9	3	-	-	-	-	1	143
Rhein-Sieg-Kreis	a	6 741	487	6 366	487	346	-	27	-	2	60	6 801
	b	3 264	160	3 043	160	209	-	11	-	1	21	3 285
	c	688	95	654	95	31	-	3	-	-	9	697
	d	346	38	329	38	15	-	2	-	-	3	349
<b>Reg.-Bez. Köln</b>	<b>a</b>	<b>46 563</b>	<b>2 705</b>	<b>44 080</b>	<b>2 676</b>	<b>2 271</b>	<b>27</b>	<b>163</b>	<b>2</b>	<b>49</b>	<b>495</b>	<b>47 058</b>
	<b>b</b>	<b>22 731</b>	<b>993</b>	<b>21 255</b>	<b>986</b>	<b>1 406</b>	<b>6</b>	<b>53</b>	<b>1</b>	<b>17</b>	<b>177</b>	<b>22 908</b>
	<b>c</b>	<b>7 491</b>	<b>840</b>	<b>7 213</b>	<b>835</b>	<b>233</b>	<b>5</b>	<b>27</b>	<b>-</b>	<b>18</b>	<b>82</b>	<b>7 573</b>
	<b>d</b>	<b>3 632</b>	<b>326</b>	<b>3 485</b>	<b>326</b>	<b>132</b>	<b>-</b>	<b>11</b>	<b>-</b>	<b>4</b>	<b>33</b>	<b>3 665</b>
davon												
kreisfreie Städte	a	15 880	1 019	14 833	995	1 007	23	39	1	1	120	16 000
	b	7 800	401	7 173	395	614	5	13	1	-	42	7 842
	c	3 972	451	3 814	448	150	3	7	-	1	35	4 007
	d	1 917	171	1 830	171	83	-	4	-	-	12	1 929
Kreise	a	30 683	1 686	29 247	1 681	1 264	4	124	1	48	375	31 058
	b	14 931	592	14 082	591	792	1	40	-	17	135	15 066
	c	3 519	389	3 399	387	83	2	20	-	17	47	3 566
	d	1 715	155	1 655	155	49	-	7	-	4	21	1 736
Kreisfreie Städte												
Bottrop	a	1 212	44	1 183	44	28	-	1	-	-	28	1 240
	b	607	21	589	21	18	-	-	-	-	11	618
	c	208	25	207	25	1	-	-	-	-	8	216
	d	98	12	97	12	1	-	-	-	-	4	102
Gelsenkirchen	a	2 962	179	2 861	159	74	-	25	20	2	30	2 992
	b	1 466	78	1 411	69	43	-	11	9	1	12	1 478
	c	875	85	850	73	11	-	13	12	1	2	877
	d	449	36	437	30	6	-	6	6	-	1	450
Münster	a	2 498	160	2 397	159	89	1	12	-	-	16	2 514
	b	1 213	57	1 161	56	52	1	-	-	-	4	1 217
	c	294	42	281	41	11	1	2	-	-	-	294
	d	154	21	148	20	6	1	-	-	-	-	154

Anmerkungen S. 50

## Noch: 5. Einschulungen/Nichteinschulungen 1999/00

Verwaltungsbezirk a = Zusammen b = weiblich c = Ausländer/-innen zusammen d = Ausländerinnen		Einschulungen/Nichteinschulungen										
		Einschulungen								Nicht- einschu- lungen	ins- gesamt	
		zu- sammen	in Schul- kinder- gärten zu- sammen	davon								sonstige Einschu- lungen <sup>4)</sup>
				Regel- einschulungen <sup>1)</sup>		vorzeitige Einschulungen <sup>2)</sup>		verspätete Einschulungen <sup>3)</sup>				
zu- sammen	in Schul- kinder- gärten	zu- sammen	in Schul- kinder- gärten	zu- sammen	in Schul- kinder- gärten	zu- sammen	in Schul- kinder- gärten					
Kreise												
Borken	a	4 918	309	4 849	309	51	-	13	-	5	33	4 951
	b	2 361	95	2 321	95	33	-	6	-	1	15	2 376
	c	367	41	366	41	-	-	1	-	-	6	373
	d	167	19	167	19	-	-	-	-	-	4	171
Coesfeld	a	2 859	186	2 757	186	76	-	24	-	2	40	2 899
	b	1 395	47	1 333	47	53	-	8	-	1	12	1 407
	c	204	29	192	29	8	-	4	-	-	8	212
	d	96	15	93	15	2	-	1	-	-	3	99
Recklinghausen	a	7 423	473	7 247	473	166	-	10	-	-	30	7 453
	b	3 591	186	3 497	186	89	-	5	-	-	10	3 601
	c	1 400	164	1 383	164	15	-	2	-	-	3	1 403
	d	650	75	644	75	5	-	1	-	-	1	651
Steinfurt	a	5 616	466	5 522	466	81	-	13	-	-	33	5 649
	b	2 734	145	2 686	145	42	-	6	-	-	17	2 751
	c	495	83	487	83	4	-	4	-	-	5	500
	d	229	28	226	28	1	-	2	-	-	3	232
Warendorf	a	3 451	305	3 375	305	61	-	13	-	2	30	3 481
	b	1 696	93	1 648	93	39	-	8	-	1	8	1 704
	c	366	46	364	46	1	-	1	-	-	7	373
	d	187	18	186	18	1	-	-	-	-	2	189
<b>Reg.-Bez. Münster</b>	<b>a</b>	<b>30 939</b>	<b>2 122</b>	<b>30 191</b>	<b>2 101</b>	<b>626</b>	<b>1</b>	<b>111</b>	<b>20</b>	<b>11</b>	<b>240</b>	<b>31 179</b>
	<b>b</b>	<b>15 063</b>	<b>722</b>	<b>14 646</b>	<b>712</b>	<b>369</b>	<b>1</b>	<b>44</b>	<b>9</b>	<b>4</b>	<b>89</b>	<b>15 152</b>
	<b>c</b>	<b>4 209</b>	<b>515</b>	<b>4 130</b>	<b>502</b>	<b>51</b>	<b>1</b>	<b>27</b>	<b>12</b>	<b>1</b>	<b>39</b>	<b>4 248</b>
	<b>d</b>	<b>2 030</b>	<b>224</b>	<b>1 998</b>	<b>217</b>	<b>22</b>	<b>1</b>	<b>10</b>	<b>6</b>	<b>-</b>	<b>18</b>	<b>2 048</b>
davon												
kreisfreie Städte	a	6 672	383	6 441	362	191	1	38	20	2	74	6 746
	b	3 286	156	3 161	146	113	1	11	9	1	27	3 313
	c	1 377	152	1 338	139	23	1	15	12	1	10	1 387
	d	701	69	682	62	13	1	6	6	-	5	706
Kreise	a	24 267	1 739	23 750	1 739	435	-	73	-	9	166	24 433
	b	11 777	566	11 485	566	256	-	33	-	3	62	11 839
	c	2 832	363	2 792	363	28	-	12	-	-	29	2 861
	d	1 329	155	1 316	155	9	-	4	-	-	13	1 342
Kreisfreie Stadt												
Bielefeld	a	3 328	312	3 223	312	90	-	13	-	2	26	3 354
	b	1 624	125	1 564	125	55	-	5	-	-	8	1 632
	c	730	110	714	110	10	-	6	-	-	4	734
	d	367	44	360	44	4	-	3	-	-	-	367

Noch: 5. Einschulungen/Nichteinschulungen 1999/00

Verwaltungsbezirk a = Zusammen b = weiblich c = Ausländer/-innen zusammen d = Ausländerinnen	Einschulungen/Nichteinschulungen											
	Einschulungen									Nicht- einschu- lungen	ins- gesamt	
	zu- sammen	in Schul- kinder- gärten zu- sammen	davon						sonstige Einschu- lungen <sup>4)</sup>			
			Regel- einschulungen <sup>1)</sup>		vorzeitige Einschulungen <sup>2)</sup>		verspätete Einschulungen <sup>3)</sup>					
zu- sammen	in Schul- kinder- gärten	zu- sammen	in Schul- kinder- gärten	zu- sammen	in Schul- kinder- gärten	zu- sammen	in Schul- kinder- gärten	zu- sammen	in Schul- kinder- gärten			
Kreise												
Gütersloh	a	4 288	388	4 173	388	98	-	5	-	12	27	4 315
	b	2 053	125	1 986	125	61	-	1	-	5	14	2 067
	c	528	106	518	106	2	-	3	-	5	1	529
	d	240	46	236	46	2	-	-	-	2	1	241
Herford	a	2 858	177	2 765	177	92	-	1	-	-	6	2 864
	b	1 415	51	1 358	51	56	-	1	-	-	1	1 416
	c	315	40	311	40	4	-	-	-	-	3	318
	d	155	18	153	18	2	-	-	-	-	1	156
Höxter	a	1 813	158	1 747	132	40	-	26	26	-	13	1 826
	b	901	42	875	37	21	-	5	5	-	2	903
	c	91	11	89	11	2	-	-	-	-	1	92
	d	57	7	56	7	1	-	-	-	-	1	58
Lippe	a	4 378	338	4 276	331	99	7	3	-	-	18	4 396
	b	2 115	100	2 058	98	55	2	2	-	-	6	2 121
	c	388	54	377	54	10	-	1	-	-	1	389
	d	190	21	182	21	7	-	1	-	-	1	191
Minden-Lübbecke	a	3 845	334	3 744	333	87	1	14	-	-	38	3 883
	b	1 844	118	1 779	118	60	-	5	-	-	8	1 852
	c	307	61	297	61	7	-	3	-	-	2	309
	d	139	24	135	24	3	-	1	-	-	1	140
Paderborn	a	3 515	292	3 412	286	91	5	8	1	4	26	3 541
	b	1 806	110	1 743	107	59	2	3	1	1	10	1 816
	c	274	57	265	54	9	3	-	-	-	2	276
	d	135	29	130	28	5	1	-	-	-	1	136
<b>Reg.-Bez. Detmold</b>	<b>a</b>	<b>24 025</b>	<b>1 999</b>	<b>23 340</b>	<b>1 959</b>	<b>597</b>	<b>13</b>	<b>70</b>	<b>27</b>	<b>18</b>	<b>154</b>	<b>24 179</b>
	<b>b</b>	<b>11 758</b>	<b>671</b>	<b>11 363</b>	<b>661</b>	<b>367</b>	<b>4</b>	<b>22</b>	<b>6</b>	<b>6</b>	<b>49</b>	<b>11 807</b>
	<b>c</b>	<b>2 633</b>	<b>439</b>	<b>2 571</b>	<b>436</b>	<b>44</b>	<b>3</b>	<b>13</b>	<b>-</b>	<b>5</b>	<b>14</b>	<b>2 647</b>
	<b>d</b>	<b>1 283</b>	<b>189</b>	<b>1 252</b>	<b>188</b>	<b>24</b>	<b>1</b>	<b>5</b>	<b>-</b>	<b>2</b>	<b>6</b>	<b>1 289</b>
davon												
kreisfreie Stadt	a	3 328	312	3 223	312	90	-	13	-	2	26	3 354
	b	1 624	125	1 564	125	55	-	5	-	-	8	1 632
	c	730	110	714	110	10	-	6	-	-	4	734
	d	367	44	360	44	4	-	3	-	-	-	367
Kreise	a	20 697	1 687	20 117	1 647	507	13	57	27	16	128	20 825
	b	10 134	546	9 799	536	312	4	17	6	6	41	10 175
	c	1 903	329	1 857	326	34	3	7	-	5	10	1 913
	d	916	145	892	144	20	1	2	-	2	6	922

## Noch: 5. Einschulungen/Nichteinschulungen 1999/00

Verwaltungsbezirk a = Zusammen b = weiblich c = Ausländer/-innen zusammen d = Ausländerinnen		Einschulungen/Nichteinschulungen										
		Einschulungen								Nicht- einschu- lungen	ins- gesamt	
		zu- sammen	in Schul- kinder- gärten zu- sammen	davon								sonstige Einschu- lungen <sup>4)</sup>
				Regel- einschulungen <sup>1)</sup>		vorzeitige Einschulungen <sup>2)</sup>		verspätete Einschulungen <sup>3)</sup>				
zu- sammen	in Schul- kinder- gärten	zu- sammen	in Schul- kinder- gärten	zu- sammen	in Schul- kinder- gärten	zu- sammen	in Schul- kinder- gärten					
Kreisfreie Städte												
Bochum	a	3 455	251	3 338	251	99	-	17	-	1	24	3 479
	b	1 697	94	1 630	94	59	-	8	-	-	7	1 704
	c	584	86	567	86	12	-	4	-	1	6	590
	d	283	36	273	36	9	-	1	-	-	3	286
Dortmund	a	5 712	494	5 486	462	182	-	44	32	-	28	5 740
	b	2 810	205	2 686	190	107	-	17	15	-	6	2 816
	c	1 295	162	1 255	149	26	-	14	13	-	1	1 296
	d	630	71	607	65	17	-	6	6	-	-	630
Hagen	a	2 248	173	2 184	169	55	4	9	-	-	12	2 260
	b	1 091	65	1 054	64	34	1	3	-	-	4	1 095
	c	591	82	587	82	4	-	-	-	-	2	593
	d	285	31	281	31	4	-	-	-	-	-	285
Hamm	a	2 141	164	2 087	164	47	-	7	-	-	6	2 147
	b	1 030	55	999	55	29	-	2	-	-	5	1 035
	c	363	47	360	47	2	-	1	-	-	1	364
	d	168	19	167	19	1	-	-	-	-	1	169
Herne	a	1 660	153	1 618	153	41	-	1	-	-	6	1 666
	b	824	65	800	65	24	-	-	-	-	-	824
	c	404	72	399	72	5	-	-	-	-	-	404
	d	194	32	192	32	2	-	-	-	-	-	194
Kreise												
Ennepe-Ruhr-Kreis	a	3 548	236	3 409	235	133	1	6	-	-	17	3 565
	b	1 730	77	1 648	77	77	-	5	-	-	7	1 737
	c	544	75	538	75	6	-	-	-	-	2	546
	d	259	27	257	27	2	-	-	-	-	-	259
Hochsauerlandkreis	a	3 537	201	3 456	201	72	-	9	-	-	21	3 558
	b	1 713	73	1 658	73	51	-	4	-	-	5	1 718
	c	414	58	406	58	6	-	2	-	-	3	417
	d	193	18	188	18	5	-	-	-	-	-	193
Märkischer Kreis	a	5 489	387	5 376	387	105	-	8	-	-	21	5 510
	b	2 679	134	2 608	134	67	-	4	-	-	8	2 687
	c	1 023	124	1 015	124	7	-	1	-	-	4	1 027
	d	484	45	479	45	5	-	-	-	-	2	486
Olpe	a	1 822	122	1 755	122	58	-	9	-	-	10	1 832
	b	902	45	856	45	41	-	5	-	-	6	908
	c	226	41	216	41	6	-	4	-	-	1	227
	d	106	19	98	19	4	-	4	-	-	1	107



Noch: 5. Einschulungen/Nichteinschulungen 1999/00

Verwaltungsbezirk a = Zusammen b = weiblich c = Ausländer/-innen zusammen d = Ausländerinnen		Einschulungen/Nichteinschulungen										
		Einschulungen								Nicht- einschu- lungen	ins- gesamt	
		zu- sammen	in Schul- kinder- gärten zu- sammen	davon								sonstige Einschu- lungen <sup>4)</sup>
				Regel- einschulungen <sup>1)</sup>		vorzeitige Einschulungen <sup>2)</sup>		verspätete Einschulungen <sup>3)</sup>				
		zu- sammen	in Schul- kinder- gärten	zu- sammen	in Schul- kinder- gärten	zu- sammen	in Schul- kinder- gärten					
Noch: Kreise												
Siegen-Wittgenstein	a	3 413	276	3 330	276	78	-	5	-	-	6	3 419
	b	1 714	98	1 664	98	49	-	1	-	-	2	1 716
	c	442	70	437	70	5	-	-	-	-	4	446
	d	213	32	210	32	3	-	-	-	-	1	214
Soest	a	3 640	273	3 558	273	79	-	3	-	-	8	3 648
	b	1 812	77	1 752	77	59	-	1	-	-	3	1 815
	c	293	36	290	36	3	-	-	-	-	-	293
	d	141	14	139	14	2	-	-	-	-	-	141
Unna	a	4 851	379	4 734	379	102	-	12	-	3	18	4 869
	b	2 397	148	2 327	148	62	-	7	-	1	8	2 405
	c	765	115	751	115	10	-	2	-	2	6	771
	d	396	52	386	52	7	-	2	-	1	3	399
<b>Reg.-Bez. Arnsberg</b>	<b>a</b>	<b>41 516</b>	<b>3 109</b>	<b>40 331</b>	<b>3 072</b>	<b>1 051</b>	<b>5</b>	<b>130</b>	<b>32</b>	<b>4</b>	<b>177</b>	<b>41 693</b>
	<b>b</b>	<b>20 399</b>	<b>1 136</b>	<b>19 682</b>	<b>1 120</b>	<b>659</b>	<b>1</b>	<b>57</b>	<b>15</b>	<b>1</b>	<b>61</b>	<b>20 460</b>
	<b>c</b>	<b>6 944</b>	<b>968</b>	<b>6 821</b>	<b>955</b>	<b>92</b>	<b>-</b>	<b>28</b>	<b>13</b>	<b>3</b>	<b>30</b>	<b>6 974</b>
	<b>d</b>	<b>3 352</b>	<b>396</b>	<b>3 277</b>	<b>390</b>	<b>61</b>	<b>-</b>	<b>13</b>	<b>6</b>	<b>1</b>	<b>11</b>	<b>3 363</b>
davon												
kreisfreie Städte	a	15 216	1 235	14 713	1 199	424	4	78	32	1	76	15 292
	b	7 452	484	7 169	468	253	1	30	15	-	22	7 474
	c	3 237	449	3 168	436	49	-	19	13	1	10	3 247
	d	1 560	189	1 520	183	33	-	7	6	-	4	1 564
Kreise	a	26 300	1 874	25 618	1 873	627	1	52	-	3	101	26 401
	b	12 947	652	12 513	652	406	-	27	-	1	39	12 986
	c	3 707	519	3 653	519	43	-	9	-	2	20	3 727
	d	1 792	207	1 757	207	28	-	6	-	1	7	1 799
<b>Nordrhein-Westfalen</b>	<b>a</b>	<b>198 867</b>	<b>12 889</b>	<b>191 372</b>	<b>12 728</b>	<b>6 684</b>	<b>79</b>	<b>710</b>	<b>82</b>	<b>101</b>	<b>1 573</b>	<b>200 440</b>
	<b>b</b>	<b>97 164</b>	<b>4 646</b>	<b>92 751</b>	<b>4 588</b>	<b>4 108</b>	<b>26</b>	<b>269</b>	<b>32</b>	<b>36</b>	<b>560</b>	<b>97 724</b>
	<b>c</b>	<b>31 428</b>	<b>3 870</b>	<b>30 611</b>	<b>3 825</b>	<b>643</b>	<b>19</b>	<b>142</b>	<b>26</b>	<b>32</b>	<b>258</b>	<b>31 686</b>
	<b>d</b>	<b>15 108</b>	<b>1 595</b>	<b>14 671</b>	<b>1 574</b>	<b>370</b>	<b>8</b>	<b>59</b>	<b>13</b>	<b>8</b>	<b>106</b>	<b>15 214</b>
davon												
kreisfreie Städte	a	73 938	4 895	70 659	4 789	2 957	52	303	54	19	594	74 532
	b	36 155	1 939	34 255	1 895	1 784	18	109	26	7	207	36 362
	c	16 716	1 968	16 240	1 930	395	12	76	26	5	122	16 838
	d	8 065	814	7 809	796	224	5	32	13	-	48	8 113
Kreise	a	124 929	7 994	120 713	7 939	3 727	27	407	28	82	979	125 908
	b	61 009	2 707	58 496	2 693	2 324	8	160	6	29	353	61 362
	c	14 712	1 902	14 371	1 895	248	7	66	-	27	136	14 848
	d	7 043	781	6 862	778	146	3	27	-	8	58	7 101



## **Hauptschulen**

## 1. Schuleckdaten 1999/00

Verwaltungsbezirk	Schulen	Klassen	Schüler/-innen									je Klasse	je Lehrer/-in <sup>1)</sup>
			ins-gesamt	weiblich		ausländisch			Aussiedler/-innen				
				Anzahl	in % von Spalte 3	zu-sammen	in % von Spalte 3	weiblich	Anzahl	in % von Spalte 3			
1	2	3	4	5	6	7	8	9	10	11	12		
<b>Kreisfreie Städte</b>													
Düsseldorf	14	231	5 192	2 203	42,4	1 949	37,5	863	218	4,2	22,5	14,0	
Duisburg	20	304	6 458	2 760	42,7	2 371	36,7	1 068	275	4,3	21,2	12,7	
Essen	15	221	5 064	2 137	42,2	1 477	29,2	674	268	5,3	22,9	13,1	
Krefeld	9	134	3 121	1 346	43,1	943	30,2	411	186	6,0	23,3	13,2	
Mönchengladbach	12	216	4 980	2 178	43,7	1 047	21,0	486	374	7,5	23,1	14,4	
Mülheim an der Ruhr	4	58	1 286	502	39,0	427	33,2	168	81	6,3	22,2	12,9	
Oberhausen	8	128	2 783	1 229	44,2	792	28,5	369	105	3,8	21,7	14,8	
Remscheid	6	87	2 217	1 009	45,5	842	38,0	396	249	11,2	25,5	12,3	
Solingen	5	86	2 139	878	41,0	959	44,8	428	176	8,2	24,9	13,3	
Wuppertal	13	230	5 211	2 180	41,8	1 847	35,4	810	445	8,5	22,7	13,3	
<b>Kreise</b>													
Kleve	22	342	8 011	3 562	44,5	732	9,1	352	538	6,7	23,4	16,3	
Mettmann	16	259	5 960	2 514	42,2	1 742	29,2	766	618	10,4	23,0	13,3	
Neuss	14	216	5 300	2 249	42,4	1 302	24,6	554	547	10,3	24,5	13,9	
Viersen	11	191	4 461	1 855	41,6	683	15,3	292	330	7,4	23,4	15,5	
Wesel	20	308	7 052	2 997	42,5	1 595	22,6	737	552	7,8	22,9	15,0	
<b>Reg.-Bez. Düsseldorf</b>	<b>189</b>	<b>3 011</b>	<b>69 235</b>	<b>29 599</b>	<b>42,8</b>	<b>18 708</b>	<b>27,0</b>	<b>8 374</b>	<b>4 962</b>	<b>7,2</b>	<b>23,0</b>	<b>14,0</b>	
davon													
kreisfreie Städte	106	1 695	38 451	16 422	42,7	12 654	32,9	5 673	2 377	6,2	22,7	13,4	
Kreise	83	1 316	30 784	13 177	42,8	6 054	19,7	2 701	2 585	8,4	23,4	14,8	
<b>Kreisfreie Städte</b>													
Aachen	6	104	2 225	999	44,9	703	31,6	332	304	13,7	21,4	11,9	
Bonn	8	120	3 043	1 207	39,7	1 035	34,0	423	426	14,0	25,4	12,8	
Köln	30	475	10 856	4 843	44,6	4 667	43,0	2 087	421	3,9	22,9	13,6	
Leverkusen	4	68	1 575	662	42,0	454	28,8	217	211	13,4	23,2	12,1	
<b>Kreise</b>													
Aachen	12	192	4 194	1 793	42,8	1 067	25,4	484	179	4,3	21,8	13,9	
Düren	13	186	4 329	1 780	41,1	757	17,5	337	322	7,4	23,3	14,3	
Erftkreis	14	279	6 436	2 829	44,0	1 714	26,6	786	392	6,1	23,1	14,7	
Euskirchen	14	184	4 376	1 931	44,1	417	9,5	191	532	12,2	23,8	15,5	
Heinsberg	11	193	4 666	2 026	43,4	623	13,4	289	502	10,8	24,2	14,9	
Oberbergischer Kreis	11	216	5 220	2 204	42,2	899	17,2	415	1 465	28,1	24,2	13,7	
Rhein.-Berg. Kreis	9	149	3 450	1 445	41,9	714	20,7	316	266	7,7	23,2	13,9	
Rhein-Sieg-Kreis	22	421	10 047	4 219	42,0	1 878	18,7	848	1 908	19,0	23,9	14,5	
<b>Reg.-Bez. Köln</b>	<b>154</b>	<b>2 587</b>	<b>60 417</b>	<b>25 938</b>	<b>42,9</b>	<b>14 928</b>	<b>24,7</b>	<b>6 725</b>	<b>6 928</b>	<b>11,5</b>	<b>23,4</b>	<b>14,0</b>	
davon													
kreisfreie Städte	48	767	17 699	7 711	43,6	6 859	38,8	3 059	1 362	7,7	23,1	13,1	
Kreise	106	1 820	42 718	18 227	42,7	8 069	18,9	3 666	5 566	13,0	23,5	14,4	
<b>Kreisfreie Städte</b>													
Bottrop	4	52	1 177	510	43,3	267	22,7	131	71	6,0	22,6	11,2	
Gelsenkirchen	9	137	3 043	1 367	44,9	1 043	34,3	506	221	7,3	22,2	13,1	
Münster	7	135	2 976	1 237	41,6	600	20,2	267	514	17,3	22,0	12,9	

1) hauptamtliche/BAT- sowie nebenamtliche/nebenberufliche und Nicht-BAT-Lehrerinnen und -Lehrer

Noch: 1. Schuleckdaten 1999/00

Verwaltungsbezirk	Schulen	Klassen	Schüler/-innen									je Klasse	je Lehrer/-in <sup>1)</sup>
			ins-gesamt	weiblich		ausländisch			Aussiedler/-innen				
				Anzahl	in % von Spalte 3	zu-sammen	in % von Spalte 3	weiblich	Anzahl	in % von Spalte 3			
1	2	3	4	5	6	7	8	9	10	11	12		
Kreise													
Borken	28	446	10 706	4 485	41,9	1 111	10,4	513	393	3,7	24,0	15,5	
Coesfeld	11	175	4 014	1 700	42,4	362	9,0	174	553	13,8	22,9	14,0	
Recklinghausen	25	383	8 347	3 655	43,8	2 070	24,8	980	792	9,5	21,8	12,4	
Steinfurt	25	378	9 006	3 837	42,6	1 141	12,7	510	1 324	14,7	23,8	14,0	
Warendorf	20	312	7 230	3 176	43,9	898	12,4	427	1 400	19,4	23,2	14,2	
<b>Reg.-Bez. Münster</b>	<b>129</b>	<b>2 018</b>	<b>46 499</b>	<b>19 967</b>	<b>42,9</b>	<b>7 492</b>	<b>16,1</b>	<b>3 508</b>	<b>5 268</b>	<b>11,3</b>	<b>23,0</b>	<b>13,8</b>	
davon													
kreisfreie Städte	20	324	7 196	3 114	43,3	1 910	26,5	904	806	11,2	22,2	12,7	
Kreise	109	1 694	39 303	16 853	42,9	5 582	14,2	2 604	4 462	11,4	23,2	14,0	
Kreisfreie Stadt													
Bielefeld	11	195	4 211	1 760	41,8	1 555	36,9	701	991	23,5	21,6	12,1	
Kreise													
Gütersloh	18	314	7 128	3 138	44,0	1 371	19,2	653	1 590	22,3	22,7	12,8	
Herford	5	103	2 194	919	41,9	470	21,4	230	684	31,2	21,3	12,4	
Höxter	12	178	3 888	1 632	42,0	293	7,5	129	1 037	26,7	21,8	13,7	
Lippe	18	339	7 191	3 117	43,3	976	13,6	465	2 495	34,7	21,2	12,5	
Minden-Lübbecke	15	260	6 011	2 559	42,6	651	10,8	271	2 343	39,0	23,1	13,9	
Paderborn	17	292	6 469	2 785	43,1	850	13,1	429	2 010	31,1	22,2	12,3	
<b>Reg.-Bez. Detmold</b>	<b>96</b>	<b>1 681</b>	<b>37 092</b>	<b>15 910</b>	<b>42,9</b>	<b>6 166</b>	<b>16,6</b>	<b>2 878</b>	<b>11 150</b>	<b>30,1</b>	<b>22,1</b>	<b>12,8</b>	
davon													
kreisfreie Stadt	11	195	4 211	1 760	41,8	1 555	36,9	701	991	23,5	21,6	12,1	
Kreise	85	1 486	32 881	14 150	43,0	4 611	14,0	2 177	10 159	30,9	22,1	12,9	
Kreisfreie Städte													
Bochum	9	153	3 342	1 546	46,3	906	27,1	436	419	12,5	21,8	13,4	
Dortmund	18	268	5 878	2 647	45,0	1 894	32,2	887	466	7,9	21,9	13,1	
Hagen	9	139	3 144	1 407	44,8	1 231	39,2	555	280	8,9	22,6	13,6	
Hamm	10	144	3 427	1 520	44,4	787	23,0	379	528	15,4	23,8	13,5	
Herne	7	98	2 130	914	42,9	653	30,7	298	151	7,1	21,7	12,5	
Kreise													
Ennepe-Ruhr-Kreis	14	196	4 275	1 807	42,3	1 118	26,2	486	549	12,8	21,8	12,8	
Hochsauerlandkreis	23	317	7 267	3 110	42,8	1 072	14,8	517	1 083	14,9	22,9	15,7	
Märkischer Kreis	27	397	9 375	4 040	43,1	2 541	27,1	1 214	1 516	16,2	23,6	13,8	
Olpe	9	161	3 865	1 655	42,8	582	15,1	259	456	11,8	24,0	15,9	
Siegen-Wittgenstein	20	250	5 489	2 323	42,3	956	17,4	431	839	15,3	22,0	15,0	
Soest	20	301	6 964	2 987	42,9	836	12,0	409	1 267	18,2	23,1	14,4	
Unna	12	194	4 473	1 960	43,8	965	21,6	444	544	12,2	23,1	13,7	
<b>Reg.-Bez. Arnsberg</b>	<b>178</b>	<b>2 618</b>	<b>59 629</b>	<b>25 916</b>	<b>43,5</b>	<b>13 541</b>	<b>22,7</b>	<b>6 315</b>	<b>8 098</b>	<b>13,6</b>	<b>22,8</b>	<b>14,0</b>	
davon													
kreisfreie Städte	53	802	17 921	8 034	44,8	5 471	30,5	2 555	1 844	10,3	22,3	13,2	
Kreise	125	1 816	41 708	17 882	42,9	8 070	19,3	3 760	6 254	15,0	23,0	14,4	
<b>Nordrhein-Westfalen</b>	<b>746</b>	<b>11 915</b>	<b>272 872</b>	<b>117 330</b>	<b>43,0</b>	<b>60 835</b>	<b>22,3</b>	<b>27 800</b>	<b>36 406</b>	<b>13,3</b>	<b>22,9</b>	<b>13,8</b>	
davon													
kreisfreie Städte	238	3 783	85 478	37 041	43,3	28 449	33,3	12 892	7 380	8,6	22,6	13,2	
Kreise	508	8 132	187 394	80 289	42,8	32 386	17,3	14 908	29 026	15,5	23,0	14,1	

Anmerkung S. 60

## 2. Verteilung der Schülerpopulation 1999/00

Verwaltungsbezirk a = Zusammen b = weiblich c = Ausländer/-innen zusammen d = Ausländerinnen	Schüler/-innen								
	davon im Schuljahrgang						ohne Jahrgang	insgesamt	
	5	6	7	8	9	10			
Kreisfreie Städte									
Düsseldorf	a	725	824	920	1 095	878	750	–	5 192
	b	281	356	387	469	371	339	–	2 203
	c	236	275	307	492	354	285	–	1 949
	d	88	131	122	220	171	131	–	863
Duisburg	a	899	1 089	1 249	1 143	1 145	933	–	6 458
	b	351	457	530	504	496	422	–	2 760
	c	308	430	492	409	416	316	–	2 371
	d	133	192	217	193	189	144	–	1 068
Essen	a	689	777	919	996	946	737	–	5 064
	b	314	333	366	411	382	331	–	2 137
	c	205	235	273	287	266	211	–	1 477
	d	100	106	120	129	115	104	–	674
Krefeld	a	459	503	576	579	545	459	–	3 121
	b	205	210	258	236	231	206	–	1 346
	c	124	159	175	183	167	135	–	943
	d	57	69	71	83	68	63	–	411
Mönchengladbach	a	771	836	872	849	897	755	–	4 980
	b	349	351	367	374	399	338	–	2 178
	c	178	178	205	164	174	148	–	1 047
	d	83	83	98	68	86	68	–	486
Mülheim an der Ruhr	a	157	232	210	244	268	175	–	1 286
	b	54	93	78	83	115	79	–	502
	c	57	63	64	86	95	62	–	427
	d	25	28	26	30	28	31	–	168
Oberhausen	a	380	482	471	563	457	430	–	2 783
	b	147	215	203	242	220	202	–	1 229
	c	108	139	135	167	120	123	–	792
	d	38	62	63	71	74	61	–	369
Remscheid	a	343	377	390	409	373	325	–	2 217
	b	142	183	184	201	151	148	–	1 009
	c	159	135	155	145	115	133	–	842
	d	68	75	71	74	47	61	–	396
Solingen	a	325	389	412	382	374	257	–	2 139
	b	132	155	188	144	148	111	–	878
	c	162	189	170	173	168	97	–	959
	d	68	92	81	69	66	52	–	428

## Noch: 2. Verteilung der Schülerpopulation 1999/00

Verwaltungsbezirk a = Zusammen b = weiblich c = Ausländer/-innen zusammen d = Ausländerinnen		Schüler/-innen							
		davon im Schuljahrgang						ohne Jahrgang	insgesamt
		5	6	7	8	9	10		
Noch: Kreisfreie Stadt									
Wuppertal	a	806	875	952	935	892	748	3	5 211
	b	362	355	403	382	370	308	-	2 180
	c	314	323	331	329	320	230	-	1 847
	d	150	141	146	128	140	105	-	810
Kreise									
Kleve	a	1 189	1 435	1 393	1 446	1 368	1 180	-	8 011
	b	512	623	621	639	625	542	-	3 562
	c	136	173	131	114	91	87	-	732
	d	60	83	56	56	50	47	-	352
Mettmann	a	821	904	1 104	1 120	1 115	896	-	5 960
	b	331	374	477	470	471	391	-	2 514
	c	269	292	312	321	327	221	-	1 742
	d	112	115	136	129	163	111	-	766
Neuss	a	762	869	977	973	916	803	-	5 300
	b	326	346	397	418	419	343	-	2 249
	c	207	220	236	221	214	204	-	1 302
	d	93	87	103	88	88	95	-	554
Viersen	a	685	703	841	759	801	671	1	4 461
	b	267	279	352	323	325	309	-	1 855
	c	123	119	116	102	122	101	-	683
	d	49	59	41	42	44	57	-	292
Wesel	a	1 006	1 179	1 267	1 227	1 278	1 090	5	7 052
	b	408	504	531	519	553	479	3	2 997
	c	253	295	283	264	294	206	-	1 595
	d	118	134	130	115	144	96	-	737
<b>Reg.-Bez. Düsseldorf</b>	<b>a</b>	<b>10 017</b>	<b>11 474</b>	<b>12 553</b>	<b>12 720</b>	<b>12 253</b>	<b>10 209</b>	<b>9</b>	<b>69 235</b>
	<b>b</b>	<b>4 181</b>	<b>4 834</b>	<b>5 342</b>	<b>5 415</b>	<b>5 276</b>	<b>4 548</b>	<b>3</b>	<b>29 599</b>
	<b>c</b>	<b>2 839</b>	<b>3 225</b>	<b>3 385</b>	<b>3 457</b>	<b>3 243</b>	<b>2 559</b>	<b>-</b>	<b>18 708</b>
	<b>d</b>	<b>1 242</b>	<b>1 457</b>	<b>1 481</b>	<b>1 495</b>	<b>1 473</b>	<b>1 226</b>	<b>-</b>	<b>8 374</b>
davon									
kreisfreie Städte	a	5 554	6 384	6 971	7 195	6 775	5 569	3	38 451
	b	2 337	2 708	2 964	3 046	2 883	2 484	-	16 422
	c	1 851	2 126	2 307	2 435	2 195	1 740	-	12 654
	d	810	979	1 015	1 065	984	820	-	5 673
Kreise	a	4 463	5 090	5 582	5 525	5 478	4 640	6	30 784
	b	1 844	2 126	2 378	2 369	2 393	2 064	3	13 177
	c	988	1 099	1 078	1 022	1 048	819	-	6 054
	d	432	478	466	430	489	406	-	2 701

## Noch: 2. Verteilung der Schülerpopulation 1999/00

Verwaltungsbezirk a = Zusammen b = weiblich c = Ausländer/-innen zusammen d = Ausländerinnen		Schüler/-innen							
		davon im Schuljahrgang						ohne Jahrgang	insgesamt
		5	6	7	8	9	10		
Kreisfreie Städte									
Aachen	a	251	319	406	459	417	373	–	2 225
	b	111	124	183	198	190	193	–	999
	c	77	114	134	140	130	108	–	703
	d	38	41	65	73	61	54	–	332
Bonn	a	400	469	544	544	656	430	–	3 043
	b	148	185	230	212	240	192	–	1 207
	c	116	165	173	191	245	145	–	1 035
	d	44	68	81	77	86	67	–	423
Köln	a	1 692	1 865	2 058	1 898	1 847	1 496	–	10 856
	b	747	840	902	851	802	701	–	4 843
	c	791	805	874	805	770	622	–	4 667
	d	353	374	369	358	336	297	–	2 087
Leverkusen	a	226	213	263	298	294	281	–	1 575
	b	92	94	110	132	119	115	–	662
	c	67	69	68	105	73	72	–	454
	d	28	36	30	50	38	35	–	217
Kreise									
Aachen	a	634	674	735	710	796	644	1	4 194
	b	295	258	294	321	338	286	1	1 793
	c	157	195	195	199	187	133	1	1 067
	d	81	72	88	82	99	61	1	484
Düren	a	578	707	797	769	771	707	–	4 329
	b	241	315	308	276	315	325	–	1 780
	c	111	136	129	138	127	116	–	757
	d	49	65	51	48	60	64	–	337
Erftkreis	a	933	1 006	1 138	1 163	1 188	1 008	–	6 436
	b	393	432	522	509	516	457	–	2 829
	c	299	278	277	323	292	245	–	1 714
	d	125	129	130	152	133	117	–	786
Euskirchen	a	632	722	717	790	823	692	–	4 376
	b	272	319	337	331	386	286	–	1 931
	c	81	90	64	54	68	60	–	417
	d	36	39	36	24	32	24	–	191
Heinsberg	a	746	794	797	808	820	697	4	4 666
	b	322	305	331	354	376	338	–	2 026
	c	101	121	105	97	108	91	–	623
	d	41	55	45	39	56	53	–	289



## Noch: 2. Verteilung der Schülerpopulation 1999/00

Verwaltungsbezirk a = Zusammen b = weiblich c = Ausländer/-innen zusammen d = Ausländerinnen	Schüler/-innen								
	davon im Schuljahrgang						ohne Jahrgang	insgesamt	
	5	6	7	8	9	10			
Noch: Kreise									
Oberbergischer Kreis	a	797	890	930	889	905	809	–	5 220
	b	329	369	354	387	385	380	–	2 204
	c	158	175	146	138	147	135	–	899
	d	66	77	58	72	74	68	–	415
Rhein.-Berg. Kreis	a	503	581	611	584	668	499	4	3 450
	b	204	229	250	257	284	219	2	1 445
	c	106	135	140	110	125	98	–	714
	d	49	64	53	48	57	45	–	316
Rhein-Sieg-Kreis	a	1 612	1 526	1 845	1 726	1 806	1 532	–	10 047
	b	690	622	752	714	768	673	–	4 219
	c	338	333	343	289	328	247	–	1 878
	d	140	146	161	134	147	120	–	848
<b>Reg.-Bez. Köln</b>	<b>a</b>	<b>9 004</b>	<b>9 766</b>	<b>10 841</b>	<b>10 638</b>	<b>10 991</b>	<b>9 168</b>	<b>9</b>	<b>60 417</b>
	<b>b</b>	<b>3 844</b>	<b>4 092</b>	<b>4 573</b>	<b>4 542</b>	<b>4 719</b>	<b>4 165</b>	<b>3</b>	<b>25 938</b>
	<b>c</b>	<b>2 402</b>	<b>2 616</b>	<b>2 648</b>	<b>2 589</b>	<b>2 600</b>	<b>2 072</b>	<b>1</b>	<b>14 928</b>
	<b>d</b>	<b>1 050</b>	<b>1 166</b>	<b>1 167</b>	<b>1 157</b>	<b>1 179</b>	<b>1 005</b>	<b>1</b>	<b>6 725</b>
davon									
kreisfreie Städte	a	2 569	2 866	3 271	3 199	3 214	2 580	–	17 699
	b	1 098	1 243	1 425	1 393	1 351	1 201	–	7 711
	c	1 051	1 153	1 249	1 241	1 218	947	–	6 859
	d	463	519	545	558	521	453	–	3 059
Kreise	a	6 435	6 900	7 570	7 439	7 777	6 588	9	42 718
	b	2 746	2 849	3 148	3 149	3 368	2 964	3	18 227
	c	1 351	1 463	1 399	1 348	1 382	1 125	1	8 069
	d	587	647	622	599	658	552	1	3 666
Kreisfreie Städte									
Bottrop	a	134	182	247	233	217	164	–	1 177
	b	65	58	112	108	100	67	–	510
	c	24	36	65	53	46	43	–	267
	d	14	15	31	27	25	19	–	131
Gelsenkirchen	a	423	472	558	568	563	459	–	3 043
	b	191	222	244	234	254	222	–	1 367
	c	192	188	186	184	165	128	–	1 043
	d	85	96	86	85	87	67	–	506
Münster	a	491	479	490	524	496	496	–	2 976
	b	212	205	212	212	210	186	–	1 237
	c	124	114	88	119	89	66	–	600
	d	52	51	42	47	45	30	–	267

## Noch: 2. Verteilung der Schülerpopulation 1999/00

Verwaltungsbezirk a = Zusammen b = weiblich c = Ausländer/-innen zusammen d = Ausländerinnen		Schüler/-innen							
		davon im Schuljahrgang						ohne Jahrgang	insgesamt
		5	6	7	8	9	10		
Kreise									
Borken	a	1 698	1 796	1 952	1 835	1 855	1 570	–	10 706
	b	733	723	840	770	748	671	–	4 485
	c	209	235	203	178	177	109	–	1 111
	d	102	98	89	88	80	56	–	513
Coesfeld	a	587	642	676	730	717	662	–	4 014
	b	233	282	282	321	298	284	–	1 700
	c	58	75	74	70	49	36	–	362
	d	29	35	36	36	23	15	–	174
Recklinghausen	a	1 224	1 342	1 563	1 449	1 538	1 231	–	8 347
	b	556	553	664	655	670	557	–	3 655
	c	346	331	398	353	399	243	–	2 070
	d	161	158	180	177	186	118	–	980
Steinfurt	a	1 269	1 616	1 611	1 595	1 577	1 338	–	9 006
	b	541	691	664	688	659	594	–	3 837
	c	208	246	219	187	165	116	–	1 141
	d	96	117	92	85	72	48	–	510
Warendorf	a	1 116	1 262	1 233	1 234	1 283	1 102	–	7 230
	b	516	554	508	533	559	506	–	3 176
	c	152	184	166	143	143	110	–	898
	d	75	89	70	70	68	55	–	427
<b>Reg.-Bez. Münster</b>	<b>a</b>	<b>6 942</b>	<b>7 791</b>	<b>8 330</b>	<b>8 168</b>	<b>8 246</b>	<b>7 022</b>	–	<b>46 499</b>
	<b>b</b>	<b>3 047</b>	<b>3 288</b>	<b>3 526</b>	<b>3 521</b>	<b>3 498</b>	<b>3 087</b>	–	<b>19 967</b>
	<b>c</b>	<b>1 313</b>	<b>1 409</b>	<b>1 399</b>	<b>1 287</b>	<b>1 233</b>	<b>851</b>	–	<b>7 492</b>
	<b>d</b>	<b>614</b>	<b>659</b>	<b>626</b>	<b>615</b>	<b>586</b>	<b>408</b>	–	<b>3 508</b>
davon									
kreisfreie Städte									
	a	1 048	1 133	1 295	1 325	1 276	1 119	–	7 196
	b	468	485	568	554	564	475	–	3 114
	c	340	338	339	356	300	237	–	1 910
	d	151	162	159	159	157	116	–	904
Kreise	a	5 894	6 658	7 035	6 843	6 970	5 903	–	39 303
	b	2 579	2 803	2 958	2 967	2 934	2 612	–	16 853
	c	973	1 071	1 060	931	933	614	–	5 582
	d	463	497	467	456	429	292	–	2 604
Kreisfreie Stadt									
Bielefeld	a	540	697	762	733	861	618	–	4 211
	b	213	299	300	329	345	274	–	1 760
	c	222	259	305	253	307	209	–	1 555
	d	101	125	133	117	133	92	–	701

## Noch: 2. Verteilung der Schülerpopulation 1999/00

Verwaltungsbezirk a = Zusammen b = weiblich c = Ausländer/-innen zusammen d = Ausländerinnen		Schüler/-innen							
		davon im Schuljahrgang						ohne Jahrgang	insgesamt
		5	6	7	8	9	10		
Kreise									
Gütersloh	a	934	1 003	1 312	1 300	1 327	1 252	–	7 128
	b	384	439	569	543	585	618	–	3 138
	c	198	223	255	253	222	220	–	1 371
	d	84	96	127	135	103	108	–	653
Herford	a	298	333	372	410	413	368	–	2 194
	b	125	128	156	173	178	159	–	919
	c	80	77	77	86	74	76	–	470
	d	40	30	44	43	38	35	–	230
Höxter	a	530	654	663	751	715	572	3	3 888
	b	214	254	281	317	318	246	2	1 632
	c	46	60	57	54	54	22	–	293
	d	23	24	20	21	27	14	–	129
Lippe	a	929	1 167	1 242	1 310	1 385	1 158	–	7 191
	b	406	481	536	546	613	535	–	3 117
	c	137	193	178	165	200	103	–	976
	d	67	86	80	80	92	60	–	465
Minden-Lübbecke	a	793	938	994	1 001	1 083	1 202	–	6 011
	b	329	368	399	430	500	533	–	2 559
	c	112	113	110	101	91	124	–	651
	d	40	46	48	40	42	55	–	271
Paderborn	a	928	984	1 176	1 112	1 220	1 041	8	6 469
	b	403	398	515	478	522	464	5	2 785
	c	140	139	157	131	149	134	–	850
	d	77	62	71	73	74	72	–	429
<b>Reg.-Bez. Detmold</b>	<b>a</b>	<b>4 952</b>	<b>5 776</b>	<b>6 521</b>	<b>6 617</b>	<b>7 004</b>	<b>6 211</b>	<b>11</b>	<b>37 092</b>
	<b>b</b>	<b>2 074</b>	<b>2 367</b>	<b>2 756</b>	<b>2 816</b>	<b>3 061</b>	<b>2 829</b>	<b>7</b>	<b>15 910</b>
	<b>c</b>	<b>935</b>	<b>1 064</b>	<b>1 139</b>	<b>1 043</b>	<b>1 097</b>	<b>888</b>	–	<b>6 166</b>
	<b>d</b>	<b>432</b>	<b>469</b>	<b>523</b>	<b>509</b>	<b>509</b>	<b>436</b>	–	<b>2 878</b>
davon									
kreisfreie Stadt	a	540	697	762	733	861	618	–	4 211
	b	213	299	300	329	345	274	–	1 760
	c	222	259	305	253	307	209	–	1 555
	d	101	125	133	117	133	92	–	701
Kreise	a	4 412	5 079	5 759	5 884	6 143	5 593	11	32 881
	b	1 861	2 068	2 456	2 487	2 716	2 555	7	14 150
	c	713	805	834	790	790	679	–	4 611
	d	331	344	390	392	376	344	–	2 177

## Noch: 2. Verteilung der Schülerpopulation 1999/00

Verwaltungsbezirk a = Zusammen b = weiblich c = Ausländer/-innen zusammen d = Ausländerinnen		Schüler/-innen							
		davon im Schuljahrgang						ohne Jahrgang	insgesamt
		5	6	7	8	9	10		
Kreisfreie Städte									
Bochum	a	424	469	644	592	663	550	–	3 342
	b	197	222	268	267	323	269	–	1 546
	c	124	124	191	162	169	136	–	906
	d	55	55	90	81	85	70	–	436
Dortmund	a	776	967	1 082	1 024	1 067	962	–	5 878
	b	346	410	490	469	480	452	–	2 647
	c	289	276	386	288	344	311	–	1 894
	d	145	114	183	132	156	157	–	887
Hagen	a	514	489	565	532	558	486	–	3 144
	b	222	207	256	248	254	220	–	1 407
	c	219	195	225	206	223	163	–	1 231
	d	96	80	106	96	97	80	–	555
Hamm	a	503	561	625	558	575	605	–	3 427
	b	230	226	242	255	273	294	–	1 520
	c	116	126	167	120	132	126	–	787
	d	49	57	70	66	75	62	–	379
Herne	a	260	308	413	405	385	359	–	2 130
	b	115	121	166	164	181	167	–	914
	c	92	100	113	106	129	113	–	653
	d	42	48	52	40	62	54	–	298
Kreise									
Ennepe-Ruhr-Kreis	a	535	657	793	815	791	684	–	4 275
	b	212	283	325	339	347	301	–	1 807
	c	164	199	194	210	198	153	–	1 118
	d	67	98	80	93	78	70	–	486
Hochsauerlandkreis	a	1 086	1 248	1 268	1 336	1 217	1 112	–	7 267
	b	442	513	558	593	502	502	–	3 110
	c	218	216	186	175	151	126	–	1 072
	d	105	107	82	80	70	73	–	517
Märkischer Kreis	a	1 380	1 578	1 757	1 708	1 623	1 329	–	9 375
	b	623	706	705	702	729	575	–	4 040
	c	428	478	473	434	395	333	–	2 541
	d	213	219	219	203	194	166	–	1 214
Olpe	a	598	656	699	647	663	602	–	3 865
	b	248	287	267	274	289	290	–	1 655
	c	98	117	104	90	112	61	–	582
	d	33	58	44	35	53	36	–	259

## Noch: 2. Verteilung der Schülerpopulation 1999/00

Verwaltungsbezirk a = Zusammen b = weiblich c = Ausländer/-innen zusammen d = Ausländerinnen		Schüler/-innen							ohne Jahrgang	insgesamt
		davon im Schuljahrgang								
		5	6	7	8	9	10			
Noch: Kreise										
Siegen-Wittgenstein	a	771	875	951	962	1 025	905	–	5 489	
	b	302	343	401	408	463	406	–	2 323	
	c	154	176	164	142	183	137	–	956	
	d	64	69	78	75	89	56	–	431	
Soest	a	989	1 181	1 227	1 248	1 236	1 083	–	6 964	
	b	419	486	519	540	517	506	–	2 987	
	c	139	168	156	141	120	112	–	836	
	d	61	83	71	71	63	60	–	409	
Unna	a	683	776	814	761	746	693	–	4 473	
	b	296	348	367	298	329	322	–	1 960	
	c	165	200	176	137	140	147	–	965	
	d	74	95	78	61	61	75	–	444	
<b>Reg.-Bez. Arnsberg</b>	<b>a</b>	<b>8 519</b>	<b>9 765</b>	<b>10 838</b>	<b>10 588</b>	<b>10 549</b>	<b>9 370</b>	–	<b>59 629</b>	
	<b>b</b>	<b>3 652</b>	<b>4 152</b>	<b>4 564</b>	<b>4 557</b>	<b>4 687</b>	<b>4 304</b>	–	<b>25 916</b>	
	<b>c</b>	<b>2 206</b>	<b>2 375</b>	<b>2 535</b>	<b>2 211</b>	<b>2 296</b>	<b>1 918</b>	–	<b>13 541</b>	
	<b>d</b>	<b>1 004</b>	<b>1 083</b>	<b>1 153</b>	<b>1 033</b>	<b>1 083</b>	<b>959</b>	–	<b>6 315</b>	
davon										
kreisfreie Städte	a	2 477	2 794	3 329	3 111	3 248	2 962	–	17 921	
	b	1 110	1 186	1 422	1 403	1 511	1 402	–	8 034	
	c	840	821	1 082	882	997	849	–	5 471	
	d	387	354	501	415	475	423	–	2 555	
Kreise	a	6 042	6 971	7 509	7 477	7 301	6 408	–	41 708	
	b	2 542	2 966	3 142	3 154	3 176	2 902	–	17 882	
	c	1 366	1 554	1 453	1 329	1 299	1 069	–	8 070	
	d	617	729	652	618	608	536	–	3 760	
<b>Nordrhein-Westfalen</b>	<b>a</b>	<b>39 434</b>	<b>44 572</b>	<b>49 083</b>	<b>48 731</b>	<b>49 043</b>	<b>41 980</b>	<b>29</b>	<b>272 872</b>	
	<b>b</b>	<b>16 798</b>	<b>18 733</b>	<b>20 761</b>	<b>20 851</b>	<b>21 241</b>	<b>18 933</b>	<b>13</b>	<b>117 330</b>	
	<b>c</b>	<b>9 695</b>	<b>10 689</b>	<b>11 106</b>	<b>10 587</b>	<b>10 469</b>	<b>8 288</b>	<b>1</b>	<b>60 835</b>	
	<b>d</b>	<b>4 342</b>	<b>4 834</b>	<b>4 950</b>	<b>4 809</b>	<b>4 830</b>	<b>4 034</b>	<b>1</b>	<b>27 800</b>	
davon										
kreisfreie Städte	a	12 188	13 874	15 628	15 563	15 374	12 848	3	85 478	
	b	5 226	5 921	6 679	6 725	6 654	5 836	–	37 041	
	c	4 304	4 697	5 282	5 167	5 017	3 982	–	28 449	
	d	1 912	2 139	2 353	2 314	2 270	1 904	–	12 892	
Kreise	a	27 246	30 698	33 455	33 168	33 669	29 132	26	187 394	
	b	11 572	12 812	14 082	14 126	14 587	13 097	13	80 289	
	c	5 391	5 992	5 824	5 420	5 452	4 306	1	32 386	
	d	2 430	2 695	2 597	2 495	2 560	2 130	1	14 908	

## 3. Schulabgängerinnen und -abgänger im Abgangsjahr 1999

Verwaltungsbezirk a = Zusammen b = weiblich c = Ausländer/-innen zusammen d = Ausländerinnen	Schulabgänger/-innen								
	mit Hauptschulabschluss nach Jahrgang 09		mit Sekundarabschluss I				ohne Hauptschul- abschluss	insgesamt	
	zusammen	darunter mit Quali- fikations- vermerk	zusammen	davon mit					
				Hauptschul- abschluss nach Jahr- gang 10	Fachoberschulreife				
			zusammen	darunter mit Quali- fikations- vermerk					
Kreisfreie Städte									
Düsseldorf	a	90	2	763	449	314	164	190	1 043
	b	27	–	335	199	136	63	79	441
	c	29	–	294	169	125	64	106	429
	d	8	–	130	75	55	25	38	176
Duisburg	a	132	20	968	598	370	188	160	1 260
	b	59	4	466	261	205	113	66	591
	c	56	10	353	213	140	74	59	468
	d	22	–	179	96	83	46	25	226
Essen	a	67	10	766	456	310	152	129	962
	b	26	3	320	184	136	64	51	397
	c	16	4	197	115	82	36	43	256
	d	8	2	89	52	37	15	14	111
Krefeld	a	42	9	425	274	151	60	59	526
	b	15	4	192	123	69	27	18	225
	c	15	4	119	77	42	18	19	153
	d	5	2	69	47	22	9	2	76
Mönchengladbach	a	60	9	722	464	258	124	108	890
	b	24	4	343	216	127	67	51	418
	c	13	1	165	100	65	37	26	204
	d	9	1	75	44	31	18	11	95
Mülheim an der Ruhr	a	19	5	181	106	75	33	15	215
	b	8	1	71	34	37	15	4	83
	c	5	–	47	30	17	7	7	59
	d	2	–	16	8	8	3	1	19
Oberhausen	a	58	8	395	253	142	67	67	520
	b	24	3	188	123	65	31	30	242
	c	18	2	89	58	31	10	15	122
	d	6	1	48	34	14	4	9	63
Remscheid	a	35	3	312	186	126	46	29	376
	b	17	1	162	94	68	29	13	192
	c	17	1	112	74	38	13	15	144
	d	12	1	66	38	28	10	8	86
Solingen	a	37	4	242	148	94	47	45	324
	b	13	1	107	59	48	26	15	135
	c	24	3	93	57	36	16	31	148
	d	8	–	49	29	20	11	9	66

## Noch: 3. Schulabgängerinnen und -abgänger im Abgangsjahr 1999

Verwaltungsbezirk a = Zusammen b = weiblich c = Ausländer/-innen zusammen d = Ausländerinnen	Schulabgänger/-innen								
	mit Hauptschulabschluss nach Jahrgang 09		mit Sekundarabschluss I				ohne Hauptschul- abschluss	insgesamt	
	zusammen	darunter mit Quali- fikations- vermerk	zusammen	davon mit					
				Hauptschul- abschluss nach Jahr- gang 10	Fachoberschulreife				
			zusammen	darunter mit Quali- fikations- vermerk					
Noch: Kreisfreie Stadt									
Wuppertal	a	111	16	616	421	195	107	121	848
	b	39	6	303	199	104	66	48	390
	c	27	6	230	154	76	43	37	294
	d	8	2	108	66	42	24	11	127
Kreise									
Kleve	a	155	25	1 101	623	478	197	112	1 368
	b	61	6	518	279	239	116	33	612
	c	14	–	73	46	27	13	25	112
	d	6	–	41	23	18	7	11	58
Mettmann	a	115	15	792	474	318	131	124	1 031
	b	43	4	343	194	149	65	51	437
	c	38	7	210	134	76	27	47	295
	d	14	2	102	60	42	15	19	135
Neuss	a	116	8	787	496	291	112	103	1 006
	b	47	5	366	221	145	55	32	445
	c	21	3	211	126	85	29	40	272
	d	8	3	108	59	49	17	15	131
Viersen	a	84	7	716	410	306	165	49	849
	b	32	2	340	176	164	101	21	393
	c	10	–	100	58	42	24	7	117
	d	5	–	49	28	21	14	2	56
Wesel	a	102	5	1 079	618	461	206	112	1 293
	b	39	1	474	266	208	95	33	546
	c	20	1	210	138	72	30	37	267
	d	6	–	101	65	36	15	14	121
<b>Reg.-Bez. Düsseldorf</b>	<b>a</b>	<b>1 223</b>	<b>146</b>	<b>9 865</b>	<b>5 976</b>	<b>3 889</b>	<b>1 799</b>	<b>1 423</b>	<b>12 511</b>
	<b>b</b>	<b>474</b>	<b>45</b>	<b>4 528</b>	<b>2 628</b>	<b>1 900</b>	<b>933</b>	<b>545</b>	<b>5 547</b>
	<b>c</b>	<b>323</b>	<b>42</b>	<b>2 503</b>	<b>1 549</b>	<b>954</b>	<b>441</b>	<b>514</b>	<b>3 340</b>
	<b>d</b>	<b>127</b>	<b>14</b>	<b>1 230</b>	<b>724</b>	<b>506</b>	<b>233</b>	<b>189</b>	<b>1 546</b>
davon									
kreisfreie Städte	a	651	86	5 390	3 355	2 035	988	923	6 964
	b	252	27	2 487	1 492	995	501	375	3 114
	c	220	31	1 699	1 047	652	318	358	2 277
	d	88	9	829	489	340	165	128	1 045
Kreise	a	572	60	4 475	2 621	1 854	811	500	5 547
	b	222	18	2 041	1 136	905	432	170	2 433
	c	103	11	804	502	302	123	156	1 063
	d	39	5	401	235	166	68	61	501

## Hauptschulen

## Noch: 3. Schulabgängerinnen und -abgänger im Abgangsjahr 1999

Verwaltungsbezirk a = Zusammen b = weiblich c = Ausländer/-innen zusammen d = Ausländerinnen		Schulabgänger/-innen							insgesamt
		mit Hauptschulabschluss nach Jahrgang 09		mit Sekundarabschluss I				ohne Hauptschulabschluss	
		zusammen	darunter mit Qualifikationsvermerk	zusammen	davon mit				
					Hauptschulabschluss nach Jahrgang 10	Fachoberschulreife			
			zusammen	darunter mit Qualifikationsvermerk					
Kreisfreie Städte									
Aachen	a	67	8	374	250	124	44	35	476
	b	30	6	183	121	62	24	17	230
	c	24	1	116	81	35	12	6	146
	d	10	1	54	39	15	5	3	67
Bonn	a	98	13	393	236	157	66	72	563
	b	35	8	162	91	71	25	23	220
	c	25	4	122	73	49	20	25	172
	d	10	2	49	24	25	6	7	66
Köln	a	265	46	1 428	868	560	280	320	2 013
	b	114	22	676	392	284	149	129	919
	c	104	21	620	361	259	132	140	864
	d	43	7	311	177	134	70	52	406
Leverkusen	a	22	1	278	176	102	42	30	330
	b	9	1	132	77	55	22	8	149
	c	8	–	87	63	24	14	16	111
	d	4	–	43	30	13	6	5	52
Kreise									
Aachen	a	112	8	562	338	224	86	89	763
	b	41	5	242	141	101	45	30	313
	c	36	2	144	85	59	26	26	206
	d	13	2	72	39	33	14	11	96
Düren	a	79	14	710	403	307	159	53	842
	b	29	10	322	176	146	85	24	375
	c	12	5	129	86	43	22	11	152
	d	7	5	62	43	19	10	2	71
Erftkreis	a	115	5	1 035	678	357	172	118	1 268
	b	47	3	464	280	184	91	37	548
	c	33	1	236	144	92	44	42	311
	d	11	1	114	64	50	29	13	138
Euskirchen	a	45	4	673	366	307	150	38	756
	b	16	1	328	166	162	81	7	351
	c	7	–	28	14	14	4	7	42
	d	2	–	15	7	8	2	3	20
Heinsberg	a	73	3	637	427	210	85	80	790
	b	30	2	277	174	103	44	25	332
	c	7	–	80	56	24	5	20	107
	d	3	–	33	22	11	2	8	44



## Noch: 3. Schulabgängerinnen und -abgänger im Abgangsjahr 1999

Verwaltungsbezirk a = Zusammen b = weiblich c = Ausländer/-innen zusammen d = Ausländerinnen	Schulabgänger/-innen								
	mit Hauptschulabschluss nach Jahrgang 09		mit Sekundarabschluss I				ohne Hauptschul- abschluss	insgesamt	
	zusammen	darunter mit Quali- fikations- vermerk	zusammen	davon mit					
				Hauptschul- abschluss nach Jahr- gang 10	Fachoberschulreife				
				zusammen	darunter mit Quali- fikations- vermerk				
Noch: Kreise									
Oberbergischer Kreis	a	92	4	777	530	247	109	100	969
	b	33	1	364	231	133	64	31	428
	c	27	1	112	86	26	13	23	162
	d	11	–	62	45	17	8	6	79
Rhein.-Berg. Kreis	a	59	5	486	294	192	74	63	608
	b	20	3	215	120	95	44	19	254
	c	19	1	94	60	34	11	18	131
	d	10	1	45	29	16	6	5	60
Rhein-Sieg-Kreis	a	248	12	1 369	850	519	255	158	1 775
	b	92	6	639	365	274	151	55	786
	c	38	2	255	172	83	43	46	339
	d	16	1	137	94	43	27	25	178
<b>Reg.-Bez. Köln</b>	<b>a</b>	<b>1 275</b>	<b>123</b>	<b>8 722</b>	<b>5 416</b>	<b>3 306</b>	<b>1 522</b>	<b>1 156</b>	<b>11 153</b>
	<b>b</b>	<b>496</b>	<b>68</b>	<b>4 004</b>	<b>2 334</b>	<b>1 670</b>	<b>825</b>	<b>405</b>	<b>4 905</b>
	<b>c</b>	<b>340</b>	<b>38</b>	<b>2 023</b>	<b>1 281</b>	<b>742</b>	<b>346</b>	<b>380</b>	<b>2 743</b>
	<b>d</b>	<b>140</b>	<b>20</b>	<b>997</b>	<b>613</b>	<b>384</b>	<b>185</b>	<b>140</b>	<b>1 277</b>
davon									
kreisfreie Städte	a	452	68	2 473	1 530	943	432	457	3 382
	b	188	37	1 153	681	472	220	177	1 518
	c	161	26	945	578	367	178	187	1 293
	d	67	10	457	270	187	87	67	591
Kreise	a	823	55	6 249	3 886	2 363	1 090	699	7 771
	b	308	31	2 851	1 653	1 198	605	228	3 387
	c	179	12	1 078	703	375	168	193	1 450
	d	73	10	540	343	197	98	73	686
Kreisfreie Städte									
Bottrop	a	14	2	221	116	105	44	21	256
	b	2	1	88	47	41	24	9	99
	c	2	–	57	35	22	13	5	64
	d	–	–	25	18	7	4	1	26
Gelsenkirchen	a	57	8	424	239	185	81	54	535
	b	24	2	196	108	88	39	25	245
	c	27	4	138	84	54	23	20	185
	d	14	2	62	34	28	11	10	86
Münster	a	32	7	473	321	152	68	14	519
	b	5	1	218	142	76	30	6	229
	c	14	2	70	47	23	11	2	86
	d	2	–	34	22	12	5	–	36

## Hauptschulen

## Noch: 3. Schulabgängerinnen und -abgänger im Abgangsjahr 1999

Verwaltungsbezirk a = Zusammen b = weiblich c = Ausländer/-innen zusammen d = Ausländerinnen	Schulabgänger/-innen								
	mit Hauptschulabschluss nach Jahrgang 09		mit Sekundarabschluss I				ohne Hauptschul- abschluss	insgesamt	
	zusammen	darunter mit Quali- fikations- vermerk	zusammen	davon mit					
				Hauptschul- abschluss nach Jahr- gang 10	Fachoberschulreife				
			zusammen	darunter mit Quali- fikations- vermerk					
Kreise									
Borken	a	132	11	1 633	898	735	354	100	1 865
	b	48	3	725	356	369	199	34	807
	c	21	–	114	81	33	17	21	156
	d	11	–	45	31	14	8	8	64
Coesfeld	a	33	–	623	329	294	161	22	678
	b	17	–	282	119	163	99	9	308
	c	3	–	28	15	13	8	3	34
	d	–	–	12	5	7	5	1	13
Recklinghausen	a	145	11	1 187	704	483	252	149	1 481
	b	51	7	561	313	248	137	37	649
	c	39	3	282	181	101	50	42	363
	d	16	2	137	88	49	31	9	162
Steinfurt	a	138	13	1 337	723	614	289	124	1 599
	b	45	9	555	275	280	142	40	640
	c	23	3	123	77	46	24	28	174
	d	11	2	54	34	20	12	13	78
Warendorf	a	138	4	1 131	662	469	268	87	1 356
	b	53	2	520	260	260	154	19	592
	c	29	1	137	91	46	25	24	190
	d	11	1	65	37	28	14	6	82
<b>Reg.-Bez. Münster</b>	<b>a</b>	<b>689</b>	<b>56</b>	<b>7 029</b>	<b>3 992</b>	<b>3 037</b>	<b>1 517</b>	<b>571</b>	<b>8 289</b>
	<b>b</b>	<b>245</b>	<b>25</b>	<b>3 145</b>	<b>1 620</b>	<b>1 525</b>	<b>824</b>	<b>179</b>	<b>3 569</b>
	<b>c</b>	<b>158</b>	<b>13</b>	<b>949</b>	<b>611</b>	<b>338</b>	<b>171</b>	<b>145</b>	<b>1 252</b>
	<b>d</b>	<b>65</b>	<b>7</b>	<b>434</b>	<b>269</b>	<b>165</b>	<b>90</b>	<b>48</b>	<b>547</b>
davon									
kreisfreie Städte	a	103	17	1 118	676	442	193	89	1 310
	b	31	4	502	297	205	93	40	573
	c	43	6	265	166	99	47	27	335
	d	16	2	121	74	47	20	11	148
Kreise	a	586	39	5 911	3 316	2 595	1 324	482	6 979
	b	214	21	2 643	1 323	1 320	731	139	2 996
	c	115	7	684	445	239	124	118	917
	d	49	5	313	195	118	70	37	399
Kreisfreie Stadt									
Bielefeld	a	104	11	673	404	269	128	86	863
	b	38	1	314	175	139	67	35	387
	c	42	4	213	140	73	31	40	295
	d	21	–	119	76	43	13	20	160

## Noch: 3. Schulabgängerinnen und -abgänger im Abgangsjahr 1999

Verwaltungsbezirk a = Zusammen b = weiblich c = Ausländer/-innen zusammen d = Ausländerinnen	Schulabgänger/-innen								
	mit Hauptschulabschluss nach Jahrgang 09		mit Sekundarabschluss I				ohne Hauptschul- abschluss	insgesamt	
	zusammen	darunter mit Quali- fikations- vermerk	zusammen	davon mit					
				Hauptschul- abschluss nach Jahr- gang 10	Fachoberschulreife				
				zusammen	darunter mit Quali- fikations- vermerk				
Kreise									
Gütersloh	a	167	18	1 170	684	486	241	92	1 429
	b	67	9	531	265	266	140	23	621
	c	46	1	204	142	62	26	23	273
	d	16	–	92	58	34	17	5	113
Herford	a	49	3	315	184	131	61	47	411
	b	18	2	154	75	79	44	14	186
	c	13	1	57	46	11	5	16	86
	d	7	–	28	22	6	3	6	41
Höxter	a	113	6	618	379	239	115	32	763
	b	30	1	292	164	128	64	13	335
	c	5	–	39	31	8	3	4	48
	d	3	–	19	17	2	1	1	23
Lippe	a	123	6	1 071	580	491	236	101	1 295
	b	43	2	499	260	239	113	28	570
	c	16	3	121	64	57	25	26	163
	d	8	2	61	29	32	15	11	80
Minden-Lübbecke	a	265	9	836	483	353	149	98	1 199
	b	107	2	366	206	160	75	35	508
	c	50	–	61	40	21	13	19	130
	d	22	–	28	19	9	5	8	58
Paderborn	a	165	11	982	591	391	171	85	1 232
	b	70	3	428	236	192	92	27	525
	c	30	7	116	77	39	9	27	173
	d	19	3	51	30	21	5	8	78
<b>Reg.-Bez. Detmold</b>	<b>a</b>	<b>986</b>	<b>64</b>	<b>5 665</b>	<b>3 305</b>	<b>2 360</b>	<b>1 101</b>	<b>541</b>	<b>7 192</b>
	<b>b</b>	<b>373</b>	<b>20</b>	<b>2 584</b>	<b>1 381</b>	<b>1 203</b>	<b>595</b>	<b>175</b>	<b>3 132</b>
	<b>c</b>	<b>202</b>	<b>16</b>	<b>811</b>	<b>540</b>	<b>271</b>	<b>112</b>	<b>155</b>	<b>1 168</b>
	<b>d</b>	<b>96</b>	<b>5</b>	<b>398</b>	<b>251</b>	<b>147</b>	<b>59</b>	<b>59</b>	<b>553</b>
davon									
kreisfreie Stadt	a	104	11	673	404	269	128	86	863
	b	38	1	314	175	139	67	35	387
	c	42	4	213	140	73	31	40	295
	d	21	–	119	76	43	13	20	160
Kreise	a	882	53	4 992	2 901	2 091	973	455	6 329
	b	335	19	2 270	1 206	1 064	528	140	2 745
	c	160	12	598	400	198	81	115	873
	d	75	5	279	175	104	46	39	393

## Noch: 3. Schulabgängerinnen und -abgänger im Abgangsjahr 1999

Verwaltungsbezirk a = Zusammen b = weiblich c = Ausländer/-innen zusammen d = Ausländerinnen	Schulabgänger/-innen								insgesamt
	mit Hauptschulabschluss nach Jahrgang 09		mit Sekundarabschluss I				ohne Hauptschulabschluss		
	zusammen	darunter mit Qualifikationsvermerk	zusammen	davon mit					
				Hauptschulabschluss nach Jahrgang 10	Fachoberschulreife				
				zusammen	darunter mit Qualifikationsvermerk				
Kreisfreie Städte									
Bochum	a	41	4	558	346	212	90	86	685
	b	10	1	256	154	102	52	43	309
	c	9	1	144	91	53	24	26	179
	d	2	–	77	46	31	15	15	94
Dortmund	a	87	10	900	562	338	184	163	1 150
	b	33	5	437	266	171	98	65	535
	c	22	4	272	162	110	60	41	335
	d	8	2	132	80	52	28	11	151
Hagen	a	42	1	453	268	185	83	86	581
	b	17	1	214	115	99	48	31	262
	c	11	1	153	87	66	28	36	200
	d	5	1	82	46	36	14	16	103
Hamm	a	35	2	566	341	225	96	49	650
	b	19	–	272	146	126	59	18	309
	c	12	–	150	96	54	16	16	178
	d	7	–	71	41	30	12	6	84
Herne	a	50	16	319	166	153	75	57	426
	b	24	8	149	70	79	45	25	198
	c	22	7	105	53	52	22	22	149
	d	9	3	57	29	28	15	8	74
Kreise									
Ennepe-Ruhr-Kreis	a	55	5	695	434	261	129	66	816
	b	17	1	289	167	122	64	31	337
	c	12	1	170	119	51	25	20	202
	d	6	–	75	47	28	15	14	95
Hochsauerlandkreis	a	137	9	962	527	435	210	120	1 219
	b	45	5	430	223	207	109	38	513
	c	21	2	117	60	57	35	31	169
	d	10	–	59	31	28	22	8	77
Märkischer Kreis	a	210	24	1 255	783	472	190	196	1 661
	b	72	7	582	343	239	113	72	726
	c	73	9	327	208	119	45	75	475
	d	33	3	152	91	61	27	23	208
Olpe	a	59	9	635	425	210	87	45	739
	b	22	2	292	182	110	47	18	332
	c	10	1	78	52	26	7	13	101
	d	6	–	43	27	16	3	6	55

## Noch: 3. Schulabgängerinnen und -abgänger im Abgangsjahr 1999

Verwaltungsbezirk a = Zusammen b = weiblich c = Ausländer/-innen zusammen d = Ausländerinnen	Schulabgänger/-innen								
	mit Hauptschulabschluss nach Jahrgang 09		mit Sekundarabschluss I				ohne Hauptschul- abschluss	insgesamt	
	zusammen	darunter mit Quali- fikations- vermerk	zusammen	davon mit					
				Hauptschul- abschluss nach Jahr- gang 10	Fachoberschulreife				
				zusammen	darunter mit Quali- fikations- vermerk				
Noch: Kreise									
Siegen-Wittgenstein	a	93	10	896	488	408	196	92	1 081
	b	42	3	385	187	198	101	33	460
	c	23	1	116	67	49	21	23	162
	d	14	–	54	23	31	13	7	75
Soest	a	164	4	1 042	612	430	208	118	1 324
	b	67	2	489	279	210	116	33	589
	c	22	1	96	57	39	24	20	138
	d	13	1	48	28	20	14	10	71
Unna	a	72	12	660	380	280	118	88	820
	b	30	5	312	169	143	72	28	370
	c	18	2	140	80	60	30	19	177
	d	10	1	78	46	32	20	6	94
<b>Reg.-Bez. Arnsberg</b>	<b>a</b>	<b>1 045</b>	<b>106</b>	<b>8 941</b>	<b>5 332</b>	<b>3 609</b>	<b>1 666</b>	<b>1 166</b>	<b>11 152</b>
	<b>b</b>	<b>398</b>	<b>40</b>	<b>4 107</b>	<b>2 301</b>	<b>1 806</b>	<b>924</b>	<b>435</b>	<b>4 940</b>
	<b>c</b>	<b>255</b>	<b>30</b>	<b>1 868</b>	<b>1 132</b>	<b>736</b>	<b>337</b>	<b>342</b>	<b>2 465</b>
	<b>d</b>	<b>123</b>	<b>11</b>	<b>928</b>	<b>535</b>	<b>393</b>	<b>198</b>	<b>130</b>	<b>1 181</b>
davon									
kreisfreie Städte	a	255	33	2 796	1 683	1 113	528	441	3 492
	b	103	15	1 328	751	577	302	182	1 613
	c	76	13	824	489	335	150	141	1 041
	d	31	6	419	242	177	84	56	506
Kreise	a	790	73	6 145	3 649	2 496	1 138	725	7 660
	b	295	25	2 779	1 550	1 229	622	253	3 327
	c	179	17	1 044	643	401	187	201	1 424
	d	92	5	509	293	216	114	74	675
Nordrhein-Westfalen									
<b>a</b>	<b>5 218</b>	<b>495</b>	<b>40 222</b>	<b>24 021</b>	<b>16 201</b>	<b>7 605</b>	<b>4 857</b>	<b>50 297</b>	
	<b>1 986</b>	<b>198</b>	<b>18 368</b>	<b>10 264</b>	<b>8 104</b>	<b>4 101</b>	<b>1 739</b>	<b>22 093</b>	
	<b>1 278</b>	<b>139</b>	<b>8 154</b>	<b>5 113</b>	<b>3 041</b>	<b>1 407</b>	<b>1 536</b>	<b>10 968</b>	
	<b>551</b>	<b>57</b>	<b>3 987</b>	<b>2 392</b>	<b>1 595</b>	<b>765</b>	<b>566</b>	<b>5 104</b>	
davon									
kreisfreie Städte	a	1 565	215	12 450	7 648	4 802	2 269	1 996	16 011
	b	612	84	5 784	3 396	2 388	1 183	809	7 205
	c	542	80	3 946	2 420	1 526	724	753	5 241
	d	223	27	1 945	1 151	794	369	282	2 450
Kreise	a	3 653	280	27 772	16 373	11 399	5 336	2 861	34 286
	b	1 374	114	12 584	6 868	5 716	2 918	930	14 888
	c	736	59	4 208	2 693	1 515	683	783	5 727
	d	328	30	2 042	1 241	801	396	284	2 654

## 4. Lehrergrunddaten 1999/00

Verwaltungsbezirk	Lehrer/-innen													
	insgesamt	in % aller Lehrer/-innen	weiblich			ausländisch			darunter					
			Anzahl	in % aller Lehrerinnen	in % von Spalte 1	Anzahl	in % aller Lehrer/-innen	in % von Spalte 1	hauptamtlich/BAT			vollzeitbeschäftigt		
									Anzahl	in % aller Lehrer/-innen	in % von Spalte 1	Anzahl	in % aller Lehrer/-innen	in % von Spalte 1
1	2	3	4	5	6	7	8	9	10	11	12	13	14	
<b>Kreisfreie Städte</b>														
Düsseldorf	370	1,9	251	2,3	67,8	17	4,2	4,6	370	1,9	100,0	281	2,0	75,9
Duisburg	507	2,6	284	2,6	56,0	23	5,7	4,5	487	2,5	96,1	386	2,7	76,1
Essen	388	2,0	224	2,1	57,7	8	2,0	2,1	370	1,9	95,4	270	1,9	69,6
Krefeld	236	1,2	142	1,3	60,2	9	2,2	3,8	231	1,2	97,9	174	1,2	73,7
Mönchengladbach	347	1,8	190	1,8	54,8	9	2,2	2,6	347	1,8	100,0	272	1,9	78,4
Mülheim an der Ruhr	100	0,5	61	0,6	61,0	4	1,0	4,0	100	0,5	100,0	68	0,5	68,0
Oberhausen	188	1,0	102	0,9	54,3	4	1,0	2,1	187	1,0	99,5	139	1,0	73,9
Remscheid	180	0,9	107	1,0	59,4	10	2,5	5,6	172	0,9	95,6	134	0,9	74,4
Solingen	161	0,8	106	1,0	65,8	5	1,2	3,1	158	0,8	98,1	109	0,8	67,7
Wuppertal	393	2,0	226	2,1	57,5	9	2,2	2,3	381	2,0	96,9	252	1,8	64,1
<b>Kreise</b>														
Kleve	491	2,5	216	2,0	44,0	2	0,5	0,4	491	2,5	100,0	408	2,8	83,1
Mettmann	448	2,3	306	2,8	68,3	9	2,2	2,0	432	2,2	96,4	292	2,0	65,2
Neuss	382	1,9	207	1,9	54,2	9	2,2	2,4	382	2,0	100,0	286	2,0	74,9
Viersen	288	1,5	142	1,3	49,3	7	1,7	2,4	287	1,5	99,7	216	1,5	75,0
Wesel	469	2,4	231	2,1	49,3	11	2,7	2,3	466	2,4	99,4	355	2,5	75,7
<b>Reg.-Bez. Düsseldorf</b>	<b>4 948</b>	<b>25,0</b>	<b>2 795</b>	<b>25,9</b>	<b>56,5</b>	<b>136</b>	<b>33,8</b>	<b>2,7</b>	<b>4 861</b>	<b>25,0</b>	<b>98,2</b>	<b>3 642</b>	<b>25,4</b>	<b>73,6</b>
davon														
kreisfreie Städte	2 870	14,5	1 693	15,7	59,0	98	24,4	3,4	2 803	14,4	97,7	2 085	14,5	72,6
Kreise	2 078	10,5	1 102	10,2	53,0	38	9,5	1,8	2 058	10,6	99,0	1 557	10,8	74,9
<b>Kreisfreie Städte</b>														
Aachen	187	0,9	128	1,2	68,4	5	1,2	2,7	182	0,9	97,3	108	0,8	57,8
Bonn	237	1,2	172	1,6	72,6	8	2,0	3,4	237	1,2	100,0	157	1,1	66,2
Köln	800	4,0	508	4,7	63,5	38	9,5	4,8	775	4,0	96,9	605	4,2	75,6
Leverkusen	130	0,7	80	0,7	61,5	6	1,5	4,6	127	0,7	97,7	98	0,7	75,4
<b>Kreise</b>														
Aachen	302	1,5	150	1,4	49,7	8	2,0	2,6	290	1,5	96,0	237	1,7	78,5
Düren	302	1,5	157	1,5	52,0	6	1,5	2,0	289	1,5	95,7	202	1,4	66,9
Erftkreis	439	2,2	278	2,6	63,3	13	3,2	3,0	424	2,2	96,6	299	2,1	68,1
Euskirchen	282	1,4	140	1,3	49,6	1	0,2	0,4	274	1,4	97,2	213	1,5	75,5
Heinsberg	314	1,6	138	1,3	43,9	14	3,5	4,5	307	1,6	97,8	237	1,7	75,5
Oberbergischer Kreis	382	1,9	211	2,0	55,2	10	2,5	2,6	378	1,9	99,0	279	1,9	73,0
Rhein.-Berg. Kreis	249	1,3	161	1,5	64,7	10	2,5	4,0	246	1,3	98,8	161	1,1	64,7
Rhein-Sieg-Kreis	694	3,5	457	4,2	65,9	12	3,0	1,7	688	3,5	99,1	475	3,3	68,4
<b>Reg.-Bez. Köln</b>	<b>4 318</b>	<b>21,8</b>	<b>2 580</b>	<b>23,9</b>	<b>59,7</b>	<b>131</b>	<b>32,6</b>	<b>3,0</b>	<b>4 217</b>	<b>21,7</b>	<b>97,7</b>	<b>3 071</b>	<b>21,4</b>	<b>71,1</b>
davon														
kreisfreie Städte	1 354	6,8	888	8,2	65,6	57	14,2	4,2	1 321	6,8	97,6	968	6,7	71,5
Kreise	2 964	15,0	1 692	15,7	57,1	74	18,4	2,5	2 896	14,9	97,7	2 103	14,6	71,0
<b>Kreisfreie Städte</b>														
Bottrop	105	0,5	50	0,5	47,6	2	0,5	1,9	103	0,5	98,1	74	0,5	70,5
Gelsenkirchen	233	1,2	108	1,0	46,4	4	1,0	1,7	230	1,2	98,7	183	1,3	78,5
Münster	230	1,2	143	1,3	62,2	4	1,0	1,7	229	1,2	99,6	162	1,1	70,4

1) abgeordnete, beurlaubte und langfristig erkrankte Lehrkräfte

## Noch: 4. Lehrergrunddaten 1999/00

Verwaltungsbezirk	Lehrer/-innen													
	insgesamt	in % aller Lehrer/-innen	weiblich			ausländisch			darunter					
			Anzahl	in % aller Lehrerinnen	in % von Spalte 1	Anzahl	in % aller Lehrer/-innen	in % von Spalte 1	hauptamtlich/BAT			vollzeitbeschäftigt		
									Anzahl	in % aller Lehrer/-innen	in % von Spalte 1	Anzahl	in % aller Lehrer/-innen	in % von Spalte 1
1	2	3	4	5	6	7	8	9	10	11	12	13	14	
Kreise														
Borken	691	3,5	321	3,0	46,5	2	0,5	0,3	690	3,5	99,9	524	3,6	75,8
Coesfeld	286	1,4	173	1,6	60,5	0	0	0	286	1,5	100,0	193	1,3	67,5
Recklinghausen	673	3,4	341	3,2	50,7	13	3,2	1,9	641	3,3	95,2	478	3,3	71,0
Steinfurt	645	3,3	330	3,1	51,2	6	1,5	0,9	644	3,3	99,8	467	3,3	72,4
Warendorf	508	2,6	298	2,8	58,7	4	1,0	0,8	506	2,6	99,6	348	2,4	68,5
<b>Reg.-Bez. Münster</b>	<b>3 371</b>	<b>17,0</b>	<b>1 764</b>	<b>16,4</b>	<b>52,3</b>	<b>35</b>	<b>8,7</b>	<b>1,0</b>	<b>3 329</b>	<b>17,1</b>	<b>98,8</b>	<b>2 429</b>	<b>16,9</b>	<b>72,1</b>
davon														
kreisfreie Städte	568	2,9	301	2,8	53,0	10	2,5	1,8	562	2,9	98,9	419	2,9	73,8
Kreise	2 803	14,2	1 463	13,6	52,2	25	6,2	0,9	2 767	14,2	98,7	2 010	14,0	71,7
Kreisfreie Stadt														
Bielefeld	348	1,8	201	1,9	57,8	11	2,7	3,2	348	1,8	100,0	246	1,7	70,7
Kreise														
Gütersloh	559	2,8	296	2,7	53,0	13	3,2	2,3	546	2,8	97,7	333	2,3	59,6
Herford	177	0,9	91	0,8	51,4	3	0,7	1,7	177	0,9	100,0	127	0,9	71,8
Höxter	283	1,4	130	1,2	45,9	3	0,7	1,1	278	1,4	98,2	213	1,5	75,3
Lippe	575	2,9	318	2,9	55,3	2	0,5	0,3	569	2,9	99,0	399	2,8	69,4
Minden-Lübbecke	432	2,2	217	2,0	50,2	1	0,2	0,2	432	2,2	100,0	316	2,2	73,1
Paderborn	526	2,7	268	2,5	51,0	3	0,7	0,6	507	2,6	96,4	339	2,4	64,4
<b>Reg.-Bez. Detmold</b>	<b>2 900</b>	<b>14,7</b>	<b>1 521</b>	<b>14,1</b>	<b>52,4</b>	<b>36</b>	<b>9,0</b>	<b>1,2</b>	<b>2 857</b>	<b>14,7</b>	<b>98,5</b>	<b>1 973</b>	<b>13,7</b>	<b>68,0</b>
davon														
kreisfreie Stadt	348	1,8	201	1,9	57,8	11	2,7	3,2	348	1,8	100,0	246	1,7	70,7
Kreise	2 552	12,9	1 320	12,2	51,7	25	6,2	1,0	2 509	12,9	98,3	1 727	12,0	67,7
Kreisfreie Städte														
Bochum	250	1,3	147	1,4	58,8	3	0,7	1,2	241	1,2	96,4	181	1,3	72,4
Dortmund	447	2,3	252	2,3	56,4	17	4,2	3,8	428	2,2	95,7	340	2,4	76,1
Hagen	232	1,2	130	1,2	56,0	6	1,5	2,6	232	1,2	100,0	176	1,2	75,9
Hamm	253	1,3	145	1,3	57,3	6	1,5	2,4	253	1,3	100,0	191	1,3	75,5
Herne	171	0,9	83	0,8	48,5	3	0,7	1,8	164	0,8	95,9	125	0,9	73,1
Kreise														
Ennepe-Ruhr-Kreis	335	1,7	182	1,7	54,3	7	1,7	2,1	334	1,7	99,7	247	1,7	73,7
Hochsauerlandkreis	464	2,3	184	1,7	39,7	4	1,0	0,9	462	2,4	99,6	374	2,6	80,6
Märkischer Kreis	677	3,4	364	3,4	53,8	9	2,2	1,3	676	3,5	99,9	522	3,6	77,1
Olpe	243	1,2	108	1,0	44,4	2	0,5	0,8	243	1,2	100,0	191	1,3	78,6
Siegen-Wittgenstein	366	1,8	126	1,2	34,4	0	0	0	366	1,9	100,0	298	2,1	81,4
Soest	483	2,4	244	2,3	50,5	5	1,2	1,0	483	2,5	100,0	360	2,5	74,5
Unna	326	1,6	155	1,4	47,5	2	0,5	0,6	314	1,6	96,3	240	1,7	73,6
<b>Reg.-Bez. Arnsberg</b>	<b>4 247</b>	<b>21,5</b>	<b>2 120</b>	<b>19,7</b>	<b>49,9</b>	<b>64</b>	<b>15,9</b>	<b>1,5</b>	<b>4 196</b>	<b>21,6</b>	<b>98,8</b>	<b>3 245</b>	<b>22,6</b>	<b>76,4</b>
davon														
kreisfreie Städte	1 353	6,8	757	7,0	55,9	35	8,7	2,6	1 318	6,8	97,4	1 013	7,1	74,9
Kreise	2 894	14,6	1 363	12,6	47,1	29	7,2	1,0	2 878	14,8	99,4	2 232	15,5	77,1
<b>Nordrhein-Westfalen</b>	<b>19 784</b>	<b>100</b>	<b>10 780</b>	<b>100</b>	<b>54,5</b>	<b>402</b>	<b>100</b>	<b>2,0</b>	<b>19 460</b>	<b>100</b>	<b>98,4</b>	<b>14 360</b>	<b>100</b>	<b>72,6</b>
davon														
kreisfreie Städte	6 493	32,8	3 840	35,6	59,1	211	52,5	3,2	6 352	32,6	97,8	4 731	32,9	72,9
Kreise	13 291	67,2	6 940	64,4	52,2	191	47,5	1,4	13 108	67,4	98,6	9 629	67,1	72,4
darunter														
langfristig														
abwesende														
Lehrer/-innen <sup>1)</sup>	352	1,8	197	1,8	56,0	13	3,2	3,7	351	1,8	99,7	266	1,9	75,6

Anmerkung S. 78

## 5. Erteilte wöchentliche Unterrichtsstunden 1999/00

Verwaltungsbezirk	Erteilte wöchentliche Unterrichtsstunden													je 100 Schüler/-innen
	der Lehrer/-innen										darunter Mehrarbeit			
	insgesamt	in % aller Stunden	weiblich		davon									
			Anzahl	in % von Sp. 1	hauptamtlich/BAT			na/nb/Nicht-BAT						
					Anzahl	in % von Sp. 1	je ha/BAT-Lehrer/-in	Anzahl	in % von Sp. 1	je na/nb/Nicht-BAT-Lehrer/-in	Anzahl	in % von Sp. 1	je Lehrer/-in mit Mehrarbeit	
1	2	3	4	5	6	7	8	9	10	11	12	13	14	
<b>Kreisfreie Städte</b>														
Düsseldorf	7 970,0	1,9	5 254,0	65,9	7 970,0	100,0	21,5	-	-	-	-	-	-	153,5
Duisburg	10 989,0	2,6	6 187,0	56,3	10 865,0	98,9	22,3	124,0	1,1	6,2	1,0	0	1,0	170,2
Essen	7 800,0	1,8	4 272,0	54,8	7 689,0	98,6	20,8	111,0	1,4	6,2	-	-	-	154,0
Krefeld	5 046,0	1,2	3 086,0	61,2	5 017,0	99,4	21,7	29,0	0,6	5,8	-	-	-	161,7
Mönchengladbach	7 901,0	1,9	4 338,0	54,9	7 901,0	100,0	22,8	-	-	-	-	-	-	158,7
Mülheim an der Ruhr	2 174,0	0,5	1 320,0	60,7	2 174,0	100,0	21,7	-	-	-	-	-	-	169,1
Oberhausen	4 078,0	1,0	2 284,0	56,0	4 075,0	99,9	21,8	3,0	0,1	3,0	7,0	0,2	-	146,5
Remscheid	3 667,0	0,9	2 094,0	57,1	3 620,0	98,7	21,0	47,0	1,3	5,9	-	-	-	165,4
Solingen	3 338,0	0,8	2 087,0	62,5	3 320,0	99,5	21,0	18,0	0,5	6,0	-	-	-	156,1
Wuppertal	8 090,0	1,9	4 494,0	55,6	8 016,0	99,1	21,0	74,0	0,9	6,2	-	-	-	155,2
<b>Kreise</b>														
Kleve	11 393,0	2,7	5 027,0	44,1	11 393,0	100,0	23,2	-	-	-	-	-	-	142,2
Mettmann	9 402,0	2,2	6 274,0	66,7	9 283,0	98,7	21,5	119,0	1,3	7,4	-	-	-	157,8
Neuss	8 174,0	1,9	4 322,0	52,9	8 174,0	100,0	21,4	-	-	-	-	-	-	154,2
Viersen	6 434,0	1,5	3 134,0	48,7	6 424,0	99,8	22,4	10,0	0,2	10,0	8,0	0,1	-	144,2
Wesel	10 380,0	2,4	5 109,0	49,2	10 366,0	99,9	22,2	14,0	0,1	4,7	-	-	-	147,2
<b>Reg.-Bez. Düsseldorf</b>	<b>106 836,0</b>	<b>25,0</b>	<b>59 282,0</b>	<b>55,5</b>	<b>106 287,0</b>	<b>99,5</b>	<b>21,9</b>	<b>549,0</b>	<b>0,5</b>	<b>6,3</b>	<b>16,0</b>	<b>0</b>	<b>16,0</b>	<b>154,3</b>
davon														
kreisfreie Städte	61 053,0	14,3	35 416,0	58,0	60 647,0	99,3	21,6	406,0	0,7	6,1	8,0	0	8,0	158,8
Kreise	45 783,0	10,7	23 866,0	52,1	45 640,0	99,7	22,2	143,0	0,3	7,2	8,0	0	-	148,7
<b>Kreisfreie Städte</b>														
Aachen	3 851,0	0,9	2 652,0	68,9	3 821,0	99,2	21,0	30,0	0,8	6,0	-	-	-	173,1
Bonn	5 069,0	1,2	3 520,0	69,4	5 069,0	100,0	21,4	-	-	-	-	-	-	166,6
Köln	17 051,0	4,0	10 955,0	64,2	16 904,0	99,1	21,8	147,0	0,9	5,9	-	-	-	157,1
Leverkusen	2 701,0	0,6	1 675,0	62,0	2 685,0	99,4	21,1	16,0	0,6	5,3	-	-	-	171,5
<b>Kreise</b>														
Aachen	6 522,0	1,5	3 155,0	48,4	6 450,0	98,9	22,2	72,0	1,1	6,0	-	-	-	155,5
Düren	6 282,0	1,5	3 192,0	50,8	6 211,0	98,9	21,5	71,0	1,1	5,5	-	-	-	145,1
Erftkreis	9 387,0	2,2	5 995,0	63,9	9 294,0	99,0	21,9	93,0	1,0	6,2	-	-	-	145,9
Euskirchen	6 089,0	1,4	2 944,0	48,3	6 045,0	99,3	22,1	44,0	0,7	5,5	7,0	0,1	3,5	139,1
Heinsberg	6 799,0	1,6	2 897,0	42,6	6 761,0	99,4	22,0	38,0	0,6	5,4	-	-	-	145,7
Oberbergischer Kreis	8 286,0	1,9	4 522,0	54,6	8 262,0	99,7	21,9	24,0	0,3	6,0	-	-	-	158,7
Rhein.-Berg. Kreis	5 074,0	1,2	3 224,0	63,5	5 056,0	99,6	20,6	18,0	0,4	6,0	3,0	0,1	0,6	147,1
Rhein-Sieg-Kreis	14 972,0	3,5	9 620,0	64,3	14 952,0	99,9	21,7	20,0	0,1	3,3	-	-	-	149,0
<b>Reg.-Bez. Köln</b>	<b>92 083,0</b>	<b>21,6</b>	<b>54 351,0</b>	<b>59,0</b>	<b>91 510,0</b>	<b>99,4</b>	<b>21,7</b>	<b>573,0</b>	<b>0,6</b>	<b>5,7</b>	<b>10,0</b>	<b>0</b>	<b>1,4</b>	<b>152,4</b>
davon														
kreisfreie Städte	28 672,0	6,7	18 802,0	65,6	28 479,0	99,3	21,6	193,0	0,7	5,8	-	-	-	162,0
Kreise	63 411,0	14,8	35 549,0	56,1	63 031,0	99,4	21,8	380,0	0,6	5,6	10,0	0	1,4	148,4
<b>Kreisfreie Städte</b>														
Bottrop	2 115,0	0,5	1 012,0	47,8	2 107,0	99,6	20,5	8,0	0,4	4,0	-	-	-	179,7
Gelsenkirchen	5 176,0	1,2	2 359,0	45,6	5 158,0	99,7	22,4	18,0	0,3	6,0	-	-	-	170,1
Münster	4 798,0	1,1	2 961,0	61,7	4 794,0	99,9	20,9	4,0	0,1	4,0	-	-	-	161,2



Noch: 5. Erteilte wöchentliche Unterrichtsstunden 1999/00

Verwaltungsbezirk	Erteilte wöchentliche Unterrichtsstunden													je 100 Schüler/-innen
	der Lehrer/-innen										darunter Mehrarbeit			
	insgesamt	in % aller Stunden	weiblich		davon									
			Anzahl	in % von Sp. 1	hauptamtlich/BAT			na/nb/Nicht-BAT						
					Anzahl	in % von Sp. 1	je ha/BAT-Lehrer/-in	Anzahl	in % von Sp. 1	je na/nb/Nicht-BAT-Lehrer/-in	Anzahl	in % von Sp. 1	je Lehrer/-in mit Mehrarbeit	
1	2	3	4	5	6	7	8	9	10	11	12	13	14	
<b>Kreise</b>														
Borken	15 381,0	3,6	6 688,0	43,5	15 377,0	100,0	22,3	4,0	0	4,0	-	-	-	143,7
Coesfeld	6 123,0	1,4	3 579,0	58,5	6 123,0	100,0	21,4	-	-	-	-	-	-	152,5
Recklinghausen	14 164,0	3,3	6 957,0	49,1	13 973,0	98,7	21,8	191,0	1,3	6,0	-	-	-	169,7
Steinfurt	14 132,0	3,3	7 073,0	50,0	14 128,0	100,0	21,9	4,0	0	4,0	-	-	-	156,9
Warendorf	11 092,0	2,6	6 230,0	56,2	11 086,0	99,9	21,9	6,0	0,1	3,0	-	-	-	153,4
<b>Reg.-Bez. Münster</b>	<b>72 981,0</b>	<b>17,1</b>	<b>36 859,0</b>	<b>50,5</b>	<b>72 746,0</b>	<b>99,7</b>	<b>21,9</b>	<b>235,0</b>	<b>0,3</b>	<b>5,6</b>	-	-	-	<b>157,0</b>
davon														
kreisfreie Städte	12 089,0	2,8	6 332,0	52,4	12 059,0	99,8	21,5	30,0	0,2	5,0	-	-	-	168,0
Kreise	60 892,0	14,3	30 527,0	50,1	60 687,0	99,7	21,9	205,0	0,3	5,7	-	-	-	154,9
<b>Kreisfreie Stadt</b>														
Bielefeld	7 348,0	1,7	4 210,0	57,3	7 348,0	100,0	21,1	-	-	-	-	-	-	174,5
<b>Kreise</b>														
Gütersloh	11 432,0	2,7	5 692,0	49,8	11 354,0	99,3	20,8	78,0	0,7	6,0	-	-	-	160,4
Herford	3 939,0	0,9	1 963,0	49,8	3 939,0	100,0	22,3	-	-	-	-	-	-	179,5
Höxter	6 310,0	1,5	2 797,0	44,3	6 272,0	99,4	22,6	38,0	0,6	7,6	-	-	-	162,3
Lippe	12 358,0	2,9	6 553,0	53,0	12 322,0	99,7	21,7	36,0	0,3	6,0	-	-	-	171,9
Minden-Lübbecke	9 681,0	2,3	4 668,0	48,2	9 681,0	100,0	22,4	-	-	-	-	-	-	161,1
Paderborn	10 942,0	2,6	5 403,0	49,4	10 827,0	98,9	21,4	115,0	1,1	6,1	-	-	-	169,1
<b>Reg.-Bez. Detmold</b>	<b>62 010,0</b>	<b>14,5</b>	<b>31 286,0</b>	<b>50,5</b>	<b>61 743,0</b>	<b>99,6</b>	<b>21,6</b>	<b>267,0</b>	<b>0,4</b>	<b>6,2</b>	-	-	-	<b>167,2</b>
davon														
kreisfreie Stadt	7 348,0	1,7	4 210,0	57,3	7 348,0	100,0	21,1	-	-	-	-	-	-	174,5
Kreise	54 662,0	12,8	27 076,0	49,5	54 395,0	99,5	21,7	267,0	0,5	6,2	-	-	-	166,2
<b>Kreisfreie Städte</b>														
Bochum	5 184,0	1,2	3 019,0	58,2	5 129,0	98,9	21,3	55,0	1,1	6,1	-	-	-	155,1
Dortmund	9 123,0	2,1	5 192,0	56,9	8 995,0	98,6	21,0	128,0	1,4	6,7	-	-	-	155,2
Hagen	5 212,0	1,2	2 866,0	55,0	5 212,0	100,0	22,5	-	-	-	-	-	-	165,8
Hamm	5 452,0	1,3	2 994,0	54,9	5 452,0	100,0	21,5	-	-	-	-	-	-	159,1
Herne	3 539,0	0,8	1 769,0	50,0	3 497,0	98,8	21,3	42,0	1,2	6,0	-	-	-	166,2
<b>Kreise</b>														
Ennepe-Ruhr-Kreis	7 269,0	1,7	3 861,0	53,1	7 263,0	99,9	21,7	6,0	0,1	6,0	-	-	-	170,0
Hochsauerlandkreis	10 554,0	2,5	4 067,0	38,5	10 534,0	99,8	22,8	20,0	0,2	10,0	-	-	-	145,2
Märkischer Kreis	15 113,0	3,5	7 910,0	52,3	15 097,0	99,9	22,3	16,0	0,1	16,0	-	-	-	161,2
Olpe	5 568,0	1,3	2 378,0	42,7	5 568,0	100,0	22,9	-	-	-	-	-	-	144,1
Siegen-Wittgenstein	8 371,0	2,0	2 767,0	33,1	8 371,0	100,0	22,9	-	-	-	-	-	-	152,5
Soest	10 753,0	2,5	5 350,0	49,8	10 753,0	100,0	22,3	-	-	-	-	-	-	154,4
Unna	6 980,0	1,6	3 224,0	46,2	6 906,0	98,9	22,0	74,0	1,1	6,2	-	-	-	156,0
<b>Reg.-Bez. Arnsberg</b>	<b>93 118,0</b>	<b>21,8</b>	<b>45 397,0</b>	<b>48,8</b>	<b>92 777,0</b>	<b>99,6</b>	<b>22,1</b>	<b>341,0</b>	<b>0,4</b>	<b>6,7</b>	-	-	-	<b>156,2</b>
davon														
kreisfreie Städte	28 510,0	6,7	15 840,0	55,6	28 285,0	99,2	21,5	225,0	0,8	6,4	-	-	-	159,1
Kreise	64 608,0	15,1	29 557,0	45,7	64 492,0	99,8	22,4	116,0	0,2	7,3	-	-	-	154,9
<b>Nordrhein-Westfalen</b>	<b>427 028,0</b>	<b>100</b>	<b>227 175,0</b>	<b>53,2</b>	<b>425 063,0</b>	<b>99,5</b>	<b>21,8</b>	<b>1 965,0</b>	<b>0,5</b>	<b>6,1</b>	<b>26,0</b>	<b>0</b>	<b>3,3</b>	<b>156,5</b>
davon														
kreisfreie Städte	137 672,0	32,2	80 600,0	58,5	136 818,0	99,4	21,5	854,0	0,6	6,1	8,0	0	8,0	161,1
Kreise	289 356,0	67,8	146 575,0	50,7	288 245,0	99,6	22,0	1 111,0	0,4	6,1	18,0	0	2,6	154,4



## **Volksschulen**

## 1. Schuleckdaten 1999/00

Verwaltungsbezirk	Schulen	Klassen	Schüler/-innen									
			insgesamt	weiblich		ausländisch			Aussiedler/-innen		je Klasse	je Lehrer/-in <sup>1)</sup>
				Anzahl	in % von Spalte 3	zusammen	in % von Spalte 3	weiblich	Anzahl	in % von Spalte 3		
1	2	3	4	5	6	7	8	9	10	11	12	
Kreisfreie Stadt Wuppertal	1	20	480	230	47,9	30	6,3	20	48	10,0	24	14,5
<b>Reg.-Bez. Düsseldorf</b>	<b>1</b>	<b>20</b>	<b>480</b>	<b>230</b>	<b>47,9</b>	<b>30</b>	<b>6,3</b>	<b>20</b>	<b>48</b>	<b>10,0</b>	<b>24</b>	<b>14,5</b>
davon kreisfreie Stadt	1	20	480	230	47,9	30	6,3	20	48	10,0	24	14,5
Kreis Unna	1	20	400	202	50,5	7	1,8	7	393	98,3	20	14,3
<b>Reg.-Bez. Arnsberg</b>	<b>1</b>	<b>20</b>	<b>400</b>	<b>202</b>	<b>50,5</b>	<b>7</b>	<b>1,8</b>	<b>7</b>	<b>393</b>	<b>98,3</b>	<b>20</b>	<b>14,3</b>
davon Kreis	1	20	400	202	50,5	7	1,8	7	393	98,3	20	14,3
<b>Nordrhein-Westfalen</b>	<b>2</b>	<b>40</b>	<b>880</b>	<b>432</b>	<b>49,1</b>	<b>37</b>	<b>4,2</b>	<b>27</b>	<b>441</b>	<b>50,1</b>	<b>22</b>	<b>14,4</b>
davon kreisfreie Stadt	1	20	480	230	47,9	30	6,3	20	48	10,0	24	14,5
Kreis	1	20	400	202	50,5	7	1,8	7	393	98,3	20	14,3

1) hauptamtliche/BAT- sowie nebenamtliche/nebenberufliche und Nicht-BAT-Lehrerinnen und -Lehrer

2. Verteilung der Schülerpopulation 1999/00

Verwaltungsbezirk a = Zusammen b = weiblich c = Ausländer/-innen zusammen d = Ausländerinnen		Schüler/-innen												ins- gesamt
		davon im Schuljahrgang / in der Bildungsstufe												
		01	02	03	04	Primar- stufe	05	06	07	08	09	10	Sekun- dar- stufe I	
Kreisfreie Stadt														
Wuppertal	a	28	42	29	33	132	58	60	60	59	57	54	348	480
	b	15	20	15	22	72	25	23	28	28	26	28	158	230
	c	1	2	-	1	4	4	4	5	4	3	6	26	30
	d	-	2	-	1	3	4	2	3	3	1	4	17	20
<b>Reg.-Bez. Düsseldorf</b>		<b>28</b>	<b>42</b>	<b>29</b>	<b>33</b>	<b>132</b>	<b>58</b>	<b>60</b>	<b>60</b>	<b>59</b>	<b>57</b>	<b>54</b>	<b>348</b>	<b>480</b>
	<b>b</b>	<b>15</b>	<b>20</b>	<b>15</b>	<b>22</b>	<b>72</b>	<b>25</b>	<b>23</b>	<b>28</b>	<b>28</b>	<b>26</b>	<b>28</b>	<b>158</b>	<b>230</b>
	<b>c</b>	<b>1</b>	<b>2</b>	<b>-</b>	<b>1</b>	<b>4</b>	<b>4</b>	<b>4</b>	<b>5</b>	<b>4</b>	<b>3</b>	<b>6</b>	<b>26</b>	<b>30</b>
	<b>d</b>	<b>-</b>	<b>2</b>	<b>-</b>	<b>1</b>	<b>3</b>	<b>4</b>	<b>2</b>	<b>3</b>	<b>3</b>	<b>1</b>	<b>4</b>	<b>17</b>	<b>20</b>
davon														
kreisfreie Stadt														
	a	28	42	29	33	132	58	60	60	59	57	54	348	480
	b	15	20	15	22	72	25	23	28	28	26	28	158	230
	c	1	2	-	1	4	4	4	5	4	3	6	26	30
	d	-	2	-	1	3	4	2	3	3	1	4	17	20
Kreis														
Unna														
	a	37	37	36	39	149	41	38	42	41	42	47	251	400
	b	21	18	23	17	79	18	19	23	21	17	25	123	202
	c	-	-	-	-	-	-	3	-	3	-	1	7	7
	d	-	-	-	-	-	-	3	-	3	-	1	7	7
<b>Reg.-Bez. Arnsberg</b>		<b>37</b>	<b>37</b>	<b>36</b>	<b>39</b>	<b>149</b>	<b>41</b>	<b>38</b>	<b>42</b>	<b>41</b>	<b>42</b>	<b>47</b>	<b>251</b>	<b>400</b>
	<b>b</b>	<b>21</b>	<b>18</b>	<b>23</b>	<b>17</b>	<b>79</b>	<b>18</b>	<b>19</b>	<b>23</b>	<b>21</b>	<b>17</b>	<b>25</b>	<b>123</b>	<b>202</b>
	<b>c</b>	<b>-</b>	<b>-</b>	<b>-</b>	<b>-</b>	<b>-</b>	<b>-</b>	<b>3</b>	<b>-</b>	<b>3</b>	<b>-</b>	<b>1</b>	<b>7</b>	<b>7</b>
	<b>d</b>	<b>-</b>	<b>-</b>	<b>-</b>	<b>-</b>	<b>-</b>	<b>-</b>	<b>3</b>	<b>-</b>	<b>3</b>	<b>-</b>	<b>1</b>	<b>7</b>	<b>7</b>
davon														
Kreis														
	a	37	37	36	39	149	41	38	42	41	42	47	251	400
	b	21	18	23	17	79	18	19	23	21	17	25	123	202
	c	-	-	-	-	-	-	3	-	3	-	1	7	7
	d	-	-	-	-	-	-	3	-	3	-	1	7	7
<b>Nordrhein-Westfalen</b>		<b>65</b>	<b>79</b>	<b>65</b>	<b>72</b>	<b>281</b>	<b>99</b>	<b>98</b>	<b>102</b>	<b>100</b>	<b>99</b>	<b>101</b>	<b>599</b>	<b>880</b>
	<b>b</b>	<b>36</b>	<b>38</b>	<b>38</b>	<b>39</b>	<b>151</b>	<b>43</b>	<b>42</b>	<b>51</b>	<b>49</b>	<b>43</b>	<b>53</b>	<b>281</b>	<b>432</b>
	<b>c</b>	<b>1</b>	<b>2</b>	<b>-</b>	<b>1</b>	<b>4</b>	<b>4</b>	<b>7</b>	<b>5</b>	<b>7</b>	<b>3</b>	<b>7</b>	<b>33</b>	<b>37</b>
	<b>d</b>	<b>-</b>	<b>2</b>	<b>-</b>	<b>1</b>	<b>3</b>	<b>4</b>	<b>5</b>	<b>3</b>	<b>6</b>	<b>1</b>	<b>5</b>	<b>24</b>	<b>27</b>
davon														
kreisfreie Stadt														
	a	28	42	29	33	132	58	60	60	59	57	54	348	480
	b	15	20	15	22	72	25	23	28	28	26	28	158	230
	c	1	2	-	1	4	4	4	5	4	3	6	26	30
	d	-	2	-	1	3	4	2	3	3	1	4	17	20
Kreis														
	a	37	37	36	39	149	41	38	42	41	42	47	251	400
	b	21	18	23	17	79	18	19	23	21	17	25	123	202
	c	-	-	-	-	-	-	3	-	3	-	1	7	7
	d	-	-	-	-	-	-	3	-	3	-	1	7	7

## 3. Schulabgängerinnen und -abgänger im Abgangsjahr 1999

Verwaltungsbezirk a = Zusammen b = weiblich c = Ausländer/-innen zusammen d = Ausländerinnen	Schulabgänger/-innen								
	mit Hauptschulabschluss nach Jahrgang 09		mit Sekundarabschluss I				ohne Hauptschul- abschluss	ins- gesamt	
	zu- sammen	darunter mit Qualifikations- vermerk	zu- sammen	davon mit					
				Hauptschul- abschluss nach Jahrgang 10	Fachoberschulreife				
			zu- sammen	darunter mit Qualifikations- vermerk					
Kreisfreie Stadt Wuppertal	a	4	1	59	30	29	13	5	68
	b	2	1	26	15	11	6	3	31
	c	-	-	6	4	2	-	-	6
	d	-	-	2	2	-	-	-	2
<b>Reg.-Bez. Düsseldorf</b>	<b>a</b>	<b>4</b>	<b>1</b>	<b>59</b>	<b>30</b>	<b>29</b>	<b>13</b>	<b>5</b>	<b>68</b>
	<b>b</b>	<b>2</b>	<b>1</b>	<b>26</b>	<b>15</b>	<b>11</b>	<b>6</b>	<b>3</b>	<b>31</b>
	<b>c</b>	-	-	<b>6</b>	<b>4</b>	<b>2</b>	-	-	<b>6</b>
	<b>d</b>	-	-	<b>2</b>	<b>2</b>	-	-	-	<b>2</b>
davon kreisfreie Stadt	a	4	1	59	30	29	13	5	68
	b	2	1	26	15	11	6	3	31
	c	-	-	6	4	2	-	-	6
	d	-	-	2	2	-	-	-	2
<b>Nordrhein-Westfalen</b>	<b>a</b>	<b>4</b>	<b>1</b>	<b>59</b>	<b>30</b>	<b>29</b>	<b>13</b>	<b>5</b>	<b>68</b>
	<b>b</b>	<b>2</b>	<b>1</b>	<b>26</b>	<b>15</b>	<b>11</b>	<b>6</b>	<b>3</b>	<b>31</b>
	<b>c</b>	-	-	<b>6</b>	<b>4</b>	<b>2</b>	-	-	<b>6</b>
	<b>d</b>	-	-	<b>2</b>	<b>2</b>	-	-	-	<b>2</b>
davon kreisfreie Stadt	a	4	1	59	30	29	13	5	68
	b	2	1	26	15	11	6	3	31
	c	-	-	6	4	2	-	-	6
	d	-	-	2	2	-	-	-	2

4. Lehrergrunddaten 1999/00

Verwaltungsbezirk	Lehrer/-innen													
	insgesamt	in % aller Lehrer/-innen	weiblich			ausländisch			darunter					
			Anzahl	in % aller Lehrerinnen	in % von Spalte 1	Anzahl	in % aller Lehrer/-innen	in % von Spalte 1	hauptamtlich/BAT			vollzeitbeschäftigt		
									Anzahl	in % aller Lehrer/-innen	in % von Spalte 1	Anzahl	in % aller Lehrer/-innen	in % von Spalte 1
1	2	3	4	5	6	7	8	9	10	11	12	13	14	
Kreisfreie Stadt Wuppertal	33	54,1	19	47,5	57,6	-	-	-	33	54,1	100,0	19	55,9	57,6
<b>Reg.-Bez. Düsseldorf</b>	<b>33</b>	<b>54,1</b>	<b>19</b>	<b>47,5</b>	<b>57,6</b>	-	-	-	<b>33</b>	<b>54,1</b>	<b>100,0</b>	<b>19</b>	<b>55,9</b>	<b>57,6</b>
davon kreisfreie Stadt	33	54,1	19	47,5	57,6	-	-	-	33	54,1	100,0	19	55,9	57,6
Kreis Unna	28	45,9	21	52,5	75,0	-	-	-	28	45,9	100,0	15	44,1	53,6
<b>Reg.-Bez. Arnsberg</b>	<b>28</b>	<b>45,9</b>	<b>21</b>	<b>52,5</b>	<b>75,0</b>	-	-	-	<b>28</b>	<b>45,9</b>	<b>100,0</b>	<b>15</b>	<b>44,1</b>	<b>53,6</b>
davon Kreis	28	45,9	21	52,5	75,0	-	-	-	28	45,9	100,0	15	44,1	53,6
<b>Nordrhein-Westfalen</b>	<b>61</b>	<b>100</b>	<b>40</b>	<b>100</b>	<b>65,6</b>	-	-	-	<b>61</b>	<b>100</b>	<b>100,0</b>	<b>34</b>	<b>100</b>	<b>55,7</b>
davon kreisfreie Stadt	33	54,1	19	47,5	57,6	-	-	-	33	54,1	100,0	19	55,9	57,6
Kreis	28	45,9	21	52,5	75,0	-	-	-	28	45,9	100,0	15	44,1	53,6
darunter langfristig abwesende Lehrer/-innen <sup>1)</sup>	-	-	-	-	-	-	-	-	-	-	-	-	-	-

1) abgeordnete, beurlaubte und langfristig erkrankte Lehrkräfte





## **Realschulen**

## 1. Schuleckdaten 1999/00

Verwaltungsbezirk	Schulen	Klassen	Schüler/-innen									
			ins- gesamt	weiblich		ausländisch			Aussiedler/-innen		je Klasse	je Lehrer/ -in <sup>1)</sup>
				Anzahl	in % von Spalte 3	zu- sammen	in % von Spalte 3	weiblich	Anzahl	in % von Spalte 3		
1	2	3	4	5	6	7	8	9	10	11	12	
<b>Kreisfreie Städte</b>												
Düsseldorf	13	230	6 634	3 198	48,2	1 524	23,0	800	296	4,5	28,8	18,3
Duisburg	8	202	5 336	2 709	50,8	769	14,4	384	53	1,0	26,4	17,2
Essen	14	281	8 259	4 010	48,6	762	9,2	387	240	2,9	29,4	18,0
Krefeld	5	111	3 118	1 476	47,3	470	15,1	243	243	7,8	28,1	17,5
Mönchengladbach	4	113	3 142	1 583	50,4	279	8,9	131	191	6,1	27,8	18,9
Mülheim an der Ruhr	3	55	1 597	786	49,2	267	16,7	135	71	4,4	29,0	18,6
Oberhausen	3	89	2 586	1 297	50,2	229	8,9	124	53	2,0	29,1	18,9
Remscheid	2	60	1 703	874	51,3	241	14,2	130	130	7,6	28,4	18,7
Solingen	3	66	1 855	909	49,0	275	14,8	132	150	8,1	28,1	18,4
Wuppertal	7	148	4 168	2 088	50,1	610	14,6	298	372	8,9	28,2	17,5
<b>Kreise</b>												
Kleve	10	209	5 998	3 283	54,7	174	2,9	89	138	2,3	28,7	19,2
Mettmann	18	369	10 483	5 632	53,7	1 073	10,2	586	522	5,0	28,4	18,0
Neuss	13	272	7 656	3 771	49,3	868	11,3	433	370	4,8	28,1	18,3
Viersen	7	171	4 824	2 412	50,0	204	4,2	97	148	3,1	28,2	18,7
Wesel	13	316	8 966	4 624	51,6	476	5,3	250	301	3,4	28,4	18,7
<b>Reg.-Bez. Düsseldorf</b>	<b>123</b>	<b>2 692</b>	<b>76 325</b>	<b>38 652</b>	<b>50,6</b>	<b>8 221</b>	<b>10,8</b>	<b>4 219</b>	<b>3 278</b>	<b>4,3</b>	<b>28,4</b>	<b>18,3</b>
davon												
kreisfreie Städte	62	1 355	38 398	18 930	49,3	5 426	14,1	2 764	1 799	4,7	28,3	18,0
Kreise	61	1 337	37 927	19 722	52,0	2 795	7,4	1 455	1 479	3,9	28,4	18,5
<b>Kreisfreie Städte</b>												
Aachen	4	91	2 578	1 268	49,2	450	17,5	236	178	6,9	28,3	16,8
Bonn	9	149	4 096	1 837	44,8	728	17,8	388	503	12,3	27,5	17,4
Köln	24	445	12 070	6 125	50,7	3 222	26,7	1 659	348	2,9	27,1	17,7
Leverkusen	3	88	2 456	1 257	51,2	235	9,6	121	310	12,6	27,9	18,1
<b>Kreise</b>												
Aachen	10	195	5 589	2 889	51,7	513	9,2	280	136	2,4	28,7	19,1
Düren	9	151	4 281	2 145	50,1	218	5,1	99	18	0,4	28,4	18,3
Erfurtkreis	15	324	8 999	4 618	51,3	890	9,9	445	283	3,1	27,8	18,3
Euskirchen	5	97	2 773	1 399	50,5	111	4,0	67	202	7,3	28,6	19,3
Heinsberg	8	203	5 769	2 962	51,3	340	5,9	172	435	7,5	28,4	18,7
Oberbergischer Kreis	12	251	7 222	3 698	51,2	353	4,9	200	1 180	16,3	28,8	19,7
Rhein.-Berg. Kreis	10	193	5 533	2 715	49,1	466	8,4	235	179	3,2	28,7	18,3
Rhein-Sieg-Kreis	16	340	9 511	4 821	50,7	675	7,1	361	923	9,7	28,0	18,6
<b>Reg.-Bez. Köln</b>	<b>125</b>	<b>2 527</b>	<b>70 877</b>	<b>35 734</b>	<b>50,4</b>	<b>8 201</b>	<b>11,6</b>	<b>4 263</b>	<b>4 695</b>	<b>6,6</b>	<b>28,0</b>	<b>18,4</b>
davon												
kreisfreie Städte	40	773	21 200	10 487	49,5	4 635	21,9	2 404	1 339	6,3	27,4	17,6
Kreise	85	1 754	49 677	25 247	50,8	3 566	7,2	1 859	3 356	6,8	28,3	18,7
<b>Kreisfreie Städte</b>												
Bottrop	2	67	1 927	988	51,3	153	7,9	71	38	2,0	28,8	19,7
Gelsenkirchen	6	134	3 895	1 931	49,6	543	13,9	283	47	1,2	29,1	19,1
Münster	9	159	4 480	2 160	48,2	273	6,1	142	459	10,2	28,2	16,7

1) hauptamtliche/BAT- sowie nebenamtliche/nebenberufliche und Nicht-BAT-Lehrerinnen und -Lehrer

Noch: 1. Schuleckdaten 1999/00

Verwaltungsbezirk	Schulen	Klassen	Schüler/-innen									je Klasse	je Lehrer/-in <sup>1)</sup>
			insgesamt	weiblich		ausländisch			Aussiedler/-innen				
				Anzahl	in % von Spalte 3	zusammen	in % von Spalte 3	weiblich	Anzahl	in % von Spalte 3			
1	2	3	4	5	6	7	8	9	10	11	12		
<b>Kreise</b>													
Borken	17	328	9 240	4 924	53,3	281	3,0	158	165	1,8	28,2	18,7	
Coesfeld	9	185	5 147	2 584	50,2	105	2,0	52	194	3,8	27,8	17,9	
Recklinghausen	20	439	12 500	6 400	51,2	813	6,5	420	521	4,2	28,5	18,4	
Steinfurt	19	395	11 173	5 690	50,9	320	2,9	162	730	6,5	28,3	18,7	
Warendorf	9	227	6 375	3 298	51,7	224	3,5	117	663	10,4	28,1	18,6	
<b>Reg.-Bez. Münster</b>	<b>91</b>	<b>1 934</b>	<b>54 737</b>	<b>27 975</b>	<b>51,1</b>	<b>2 712</b>	<b>5,0</b>	<b>1 405</b>	<b>2 817</b>	<b>5,1</b>	<b>28,3</b>	<b>18,4</b>	
davon													
kreisfreie Städte	17	360	10 302	5 079	49,3	969	9,4	496	544	5,3	28,6	18,1	
Kreise	74	1 574	44 435	22 896	51,5	1 743	3,9	909	2 273	5,1	28,2	18,5	
<b>Kreisfreie Stadt</b>													
Bielefeld	10	177	4 790	2 404	50,2	648	13,5	343	840	17,5	27,1	17,7	
<b>Kreise</b>													
Gütersloh	13	302	8 416	4 225	50,2	582	6,9	324	1 185	14,1	27,9	17,6	
Herford	10	199	5 502	2 864	52,1	300	5,5	162	1 058	19,2	27,6	18,5	
Höxter	9	169	4 573	2 327	50,9	101	2,2	54	663	14,5	27,1	18,7	
Lippe	13	261	7 125	3 649	51,2	343	4,8	179	1 493	21,0	27,3	18,5	
Minden-Lübbecke	11	238	6 590	3 372	51,2	185	2,8	103	1 495	22,7	27,7	18,9	
Paderborn	12	244	6 863	3 537	51,5	295	4,3	153	1 366	19,9	28,1	18,2	
<b>Reg.-Bez. Detmold</b>	<b>78</b>	<b>1 590</b>	<b>43 859</b>	<b>22 378</b>	<b>51,0</b>	<b>2 454</b>	<b>5,6</b>	<b>1 318</b>	<b>8 100</b>	<b>18,5</b>	<b>27,6</b>	<b>18,3</b>	
davon													
kreisfreie Stadt	10	177	4 790	2 404	50,2	648	13,5	343	840	17,5	27,1	17,7	
Kreise	68	1 413	39 069	19 974	51,1	1 806	4,6	975	7 260	18,6	27,6	18,3	
<b>Kreisfreie Städte</b>													
Bochum	8	182	5 201	2 613	50,2	428	8,2	220	194	3,7	28,6	18,8	
Dortmund	13	310	8 675	4 393	50,6	1 247	14,4	658	377	4,3	28,0	17,8	
Hagen	5	106	3 011	1 493	49,6	410	13,6	219	167	5,5	28,4	19,8	
Hamm	5	118	3 305	1 713	51,8	277	8,4	150	387	11,7	28,0	19,1	
Herne	4	84	2 284	1 114	48,8	274	12,0	147	135	5,9	27,2	18,3	
<b>Kreise</b>													
Ennepe-Ruhr-Kreis	10	206	5 761	2 851	49,5	468	8,1	234	247	4,3	28,0	18,5	
Hochsauerlandkreis	12	257	7 234	3 687	51,0	289	4,0	161	385	5,3	28,1	19,0	
Märkischer Kreis	16	360	9 842	4 990	50,7	919	9,3	485	784	8,0	27,3	19,0	
Olpe	6	114	3 107	1 570	50,5	135	4,3	64	142	4,6	27,3	19,7	
Siegen-Wittgenstein	14	247	6 790	3 438	50,6	370	5,4	189	502	7,4	27,5	19,2	
Soest	11	239	6 636	3 310	49,9	281	4,2	149	874	13,2	27,8	18,8	
Unna	11	238	6 704	3 400	50,7	417	6,2	236	422	6,3	28,2	19,1	
<b>Reg.-Bez. Arnsberg</b>	<b>115</b>	<b>2 461</b>	<b>68 550</b>	<b>34 572</b>	<b>50,4</b>	<b>5 515</b>	<b>8,0</b>	<b>2 912</b>	<b>4 616</b>	<b>6,7</b>	<b>27,9</b>	<b>18,8</b>	
davon													
kreisfreie Städte	35	800	22 476	11 326	50,4	2 636	11,7	1 394	1 260	5,6	28,1	18,5	
Kreise	80	1 661	46 074	23 246	50,5	2 879	6,2	1 518	3 356	7,3	27,7	19,0	
<b>Nordrhein-Westfalen</b>	<b>532</b>	<b>11 204</b>	<b>314 348</b>	<b>159 311</b>	<b>50,7</b>	<b>27 103</b>	<b>8,6</b>	<b>14 117</b>	<b>23 506</b>	<b>7,5</b>	<b>28,1</b>	<b>18,4</b>	
davon													
kreisfreie Städte	164	3 465	97 166	48 226	49,6	14 314	14,7	7 401	5 782	6,0	28,0	18,0	
Kreise	368	7 739	217 182	111 085	51,1	12 789	5,9	6 716	17 724	8,2	28,1	18,6	

## 2. Verteilung der Schülerpopulation 1999/00

Verwaltungsbezirk a = Zusammen b = weiblich c = Ausländer/-innen zusammen d = Ausländerinnen	Schüler/-innen						insgesamt	
	davon im Schuljahrgang							
	05	06	07	08	09	10		
<b>Kreisfreie Städte</b>								
Düsseldorf	a	1 205	1 200	1 108	1 104	1 085	932	6 634
	b	586	587	511	515	546	453	3 198
	c	283	271	273	252	241	204	1 524
	d	153	138	128	136	132	113	800
Duisburg	a	1 096	1 079	856	882	739	684	5 336
	b	523	527	442	461	405	351	2 709
	c	204	198	120	103	79	65	769
	d	95	87	58	61	51	32	384
Essen	a	1 434	1 443	1 401	1 379	1 299	1 303	8 259
	b	693	708	664	685	603	657	4 010
	c	160	166	118	111	103	104	762
	d	78	87	61	57	51	53	387
Krefeld	a	606	546	528	536	475	427	3 118
	b	285	247	240	252	222	230	1 476
	c	110	98	76	63	66	57	470
	d	60	44	37	33	33	36	243
Mönchengladbach	a	541	569	553	537	502	440	3 142
	b	276	280	265	287	256	219	1 583
	c	52	67	47	47	39	27	279
	d	20	30	16	27	24	14	131
Mülheim an der Ruhr	a	316	296	276	241	229	239	1 597
	b	163	138	123	128	119	115	786
	c	73	70	44	35	21	24	267
	d	35	37	22	18	10	13	135
Oberhausen	a	498	471	422	428	413	354	2 586
	b	245	227	221	220	209	175	1 297
	c	46	41	38	37	36	31	229
	d	20	23	20	22	19	20	124
Remscheid	a	295	295	293	286	284	250	1 703
	b	144	157	142	161	153	117	874
	c	48	41	50	35	46	21	241
	d	22	23	26	19	30	10	130
Solingen	a	356	290	335	270	308	296	1 855
	b	171	132	174	131	159	142	909
	c	70	47	48	32	44	34	275
	d	41	20	24	16	16	15	132

## Noch: 2. Verteilung der Schülerpopulation 1999/00

Verwaltungsbezirk a = Zusammen b = weiblich c = Ausländer/-innen zusammen d = Ausländerinnen		Schüler/-innen						insgesamt
		davon im Schuljahrgang						
		05	06	07	08	09	10	
Noch: Kreisfreie Stadt								
Wuppertal	a	803	720	718	672	638	617	4 168
	b	404	349	348	346	321	320	2 088
	c	128	109	115	97	77	84	610
	d	57	50	60	50	33	48	298
Kreise								
Kleve	a	1 102	1 089	1 069	1 010	896	832	5 998
	b	585	601	596	533	484	484	3 283
	c	42	38	24	26	24	20	174
	d	19	20	16	13	11	10	89
Mettmann	a	1 779	1 831	1 863	1 728	1 752	1 530	10 483
	b	1 001	948	1 017	934	919	813	5 632
	c	221	216	207	150	148	131	1 073
	d	128	113	114	73	77	81	586
Neuss	a	1 441	1 375	1 256	1 228	1 204	1 152	7 656
	b	700	661	610	610	595	595	3 771
	c	190	180	144	139	112	103	868
	d	99	83	67	68	55	61	433
Viersen	a	909	918	812	792	694	699	4 824
	b	421	436	407	406	378	364	2 412
	c	41	43	36	26	30	28	204
	d	19	24	17	9	17	11	97
Wesel	a	1 674	1 628	1 597	1 542	1 334	1 191	8 966
	b	862	801	839	804	685	633	4 624
	c	115	99	85	69	60	48	476
	d	61	45	45	34	35	30	250
<b>Reg.-Bez. Düsseldorf</b>	<b>a</b>	<b>14 055</b>	<b>13 750</b>	<b>13 087</b>	<b>12 635</b>	<b>11 852</b>	<b>10 946</b>	<b>76 325</b>
	<b>b</b>	<b>7 059</b>	<b>6 799</b>	<b>6 599</b>	<b>6 473</b>	<b>6 054</b>	<b>5 668</b>	<b>38 652</b>
	<b>c</b>	<b>1 783</b>	<b>1 684</b>	<b>1 425</b>	<b>1 222</b>	<b>1 126</b>	<b>981</b>	<b>8 221</b>
	<b>d</b>	<b>907</b>	<b>824</b>	<b>711</b>	<b>636</b>	<b>594</b>	<b>547</b>	<b>4 219</b>
davon								
kreisfreie Städte	a	7 150	6 909	6 490	6 335	5 972	5 542	38 398
	b	3 490	3 352	3 130	3 186	2 993	2 779	18 930
	c	1 174	1 108	929	812	752	651	5 426
	d	581	539	452	439	399	354	2 764
Kreise	a	6 905	6 841	6 597	6 300	5 880	5 404	37 927
	b	3 569	3 447	3 469	3 287	3 061	2 889	19 722
	c	609	576	496	410	374	330	2 795
	d	326	285	259	197	195	193	1 455

## Noch: 2. Verteilung der Schülerpopulation 1999/00

Verwaltungsbezirk a = Zusammen b = weiblich c = Ausländer/-innen zusammen d = Ausländerinnen	Schüler/-innen							insgesamt
	davon im Schuljahrgang							
	05	06	07	08	09	10		
<b>Kreisfreie Städte</b>								
Aachen	a	451	380	456	414	450	427	2 578
	b	236	189	208	192	208	235	1 268
	c	103	69	81	69	69	59	450
	d	60	37	45	31	29	34	236
Bonn	a	642	685	745	671	672	681	4 096
	b	278	312	347	294	274	332	1 837
	c	111	131	143	115	105	123	728
	d	51	77	83	65	44	68	388
Köln	a	2 163	2 115	2 112	2 004	1 904	1 772	12 070
	b	1 126	1 055	1 075	1 028	940	901	6 125
	c	631	644	569	514	449	415	3 222
	d	316	313	294	278	230	228	1 659
Leverkusen	a	511	460	375	373	369	368	2 456
	b	236	231	190	194	207	199	1 257
	c	49	41	50	34	32	29	235
	d	25	19	27	18	13	19	121
<b>Kreise</b>								
Aachen	a	1 050	1 032	928	926	886	767	5 589
	b	525	534	493	434	490	413	2 889
	c	122	109	88	67	68	59	513
	d	57	55	55	31	48	34	280
Düren	a	817	819	735	696	616	598	4 281
	b	410	390	355	357	315	318	2 145
	c	50	46	43	35	24	20	218
	d	21	23	18	22	7	8	99
Erftkreis	a	1 551	1 641	1 536	1 477	1 435	1 359	8 999
	b	787	828	760	778	759	706	4 618
	c	149	205	132	132	146	126	890
	d	79	92	73	59	79	63	445
Euskirchen	a	509	494	519	472	418	361	2 773
	b	256	240	241	261	202	199	1 399
	c	25	21	19	23	10	13	111
	d	19	8	12	13	7	8	67
Heinsberg	a	1 092	1 054	1 052	1 018	800	753	5 769
	b	569	526	538	515	429	385	2 962
	c	84	66	74	51	36	29	340
	d	41	34	36	21	22	18	172

## Noch: 2. Verteilung der Schülerpopulation 1999/00

Verwaltungsbezirk a = Zusammen b = weiblich c = Ausländer/-innen zusammen d = Ausländerinnen	Schüler/-innen							insgesamt
	davon im Schuljahrgang							
	05	06	07	08	09	10		
Noch: Kreise								
Oberbergischer Kreis	a	1 346	1 274	1 232	1 174	1 126	1 070	7 222
	b	695	615	641	612	573	562	3 698
	c	85	60	55	55	54	44	353
	d	51	34	35	28	28	24	200
Rhein.-Berg. Kreis	a	949	1 015	935	904	897	833	5 533
	b	461	494	445	439	461	415	2 715
	c	93	96	83	74	60	60	466
	d	40	54	38	43	33	27	235
Rhein-Sieg-Kreis	a	1 686	1 678	1 598	1 503	1 586	1 460	9 511
	b	851	880	771	747	792	780	4 821
	c	144	128	117	93	115	78	675
	d	75	71	60	58	51	46	361
<b>Reg.-Bez. Köln</b>	<b>a</b>	<b>12 767</b>	<b>12 647</b>	<b>12 223</b>	<b>11 632</b>	<b>11 159</b>	<b>10 449</b>	<b>70 877</b>
	<b>b</b>	<b>6 430</b>	<b>6 294</b>	<b>6 064</b>	<b>5 851</b>	<b>5 650</b>	<b>5 445</b>	<b>35 734</b>
	<b>c</b>	<b>1 646</b>	<b>1 616</b>	<b>1 454</b>	<b>1 262</b>	<b>1 168</b>	<b>1 055</b>	<b>8 201</b>
	<b>d</b>	<b>835</b>	<b>817</b>	<b>776</b>	<b>667</b>	<b>591</b>	<b>577</b>	<b>4 263</b>
davon								
kreisfreie Städte	a	3 767	3 640	3 688	3 462	3 395	3 248	21 200
	b	1 876	1 787	1 820	1 708	1 629	1 667	10 487
	c	894	885	843	732	655	626	4 635
	d	452	446	449	392	316	349	2 404
Kreise	a	9 000	9 007	8 535	8 170	7 764	7 201	49 677
	b	4 554	4 507	4 244	4 143	4 021	3 778	25 247
	c	752	731	611	530	513	429	3 566
	d	383	371	327	275	275	228	1 859
Kreisfreie Städte								
Bottrop	a	363	351	295	320	306	292	1 927
	b	182	167	155	167	150	167	988
	c	36	44	21	21	18	13	153
	d	19	20	13	7	6	6	71
Gelsenkirchen	a	672	696	700	617	623	587	3 895
	b	319	352	353	294	326	287	1 931
	c	113	136	85	82	66	61	543
	d	61	76	46	36	32	32	283
Münster	a	775	751	736	759	766	693	4 480
	b	360	373	348	343	403	333	2 160
	c	52	52	42	45	46	36	273
	d	22	25	22	25	27	21	142

## Noch: 2. Verteilung der Schülerpopulation 1999/00

Verwaltungsbezirk a = Zusammen b = weiblich c = Ausländer/-innen zusammen d = Ausländerinnen		Schüler/-innen						insgesamt
		davon im Schuljahrgang						
		05	06	07	08	09	10	
Kreise								
Borken	a	1 853	1 673	1 555	1 541	1 300	1 318	9 240
	b	922	892	856	839	683	732	4 924
	c	66	50	45	49	35	36	281
	d	29	32	25	24	24	24	158
Coesfeld	a	989	949	849	884	772	704	5 147
	b	486	460	430	434	405	369	2 584
	c	28	20	9	24	12	12	105
	d	13	7	5	14	7	6	52
Recklinghausen	a	2 283	2 331	2 080	2 039	1 948	1 819	12 500
	b	1 155	1 240	1 059	1 059	947	940	6 400
	c	207	209	120	100	88	89	813
	d	102	112	68	48	44	46	420
Steinfurt	a	2 012	2 005	1 906	1 845	1 801	1 597	11 173
	b	994	959	980	964	931	858	5 690
	c	74	61	52	49	35	49	320
	d	34	33	27	24	18	26	162
Warendorf	a	1 152	1 214	1 099	1 017	983	910	6 375
	b	573	605	577	530	522	491	3 298
	c	40	46	45	42	30	21	224
	d	13	28	19	27	17	13	117
<b>Reg.-Bez. Münster</b>	<b>a</b>	<b>10 099</b>	<b>9 970</b>	<b>9 220</b>	<b>9 022</b>	<b>8 499</b>	<b>7 920</b>	<b>54 737</b>
	<b>b</b>	<b>4 991</b>	<b>5 048</b>	<b>4 758</b>	<b>4 630</b>	<b>4 367</b>	<b>4 177</b>	<b>27 975</b>
	<b>c</b>	<b>616</b>	<b>618</b>	<b>419</b>	<b>412</b>	<b>330</b>	<b>317</b>	<b>2 712</b>
	<b>d</b>	<b>293</b>	<b>333</b>	<b>225</b>	<b>205</b>	<b>175</b>	<b>174</b>	<b>1 405</b>
davon								
kreisfreie Städte								
	a	1 810	1 798	1 731	1 696	1 695	1 572	10 302
	b	861	892	856	804	879	787	5 079
	c	201	232	148	148	130	110	969
	d	102	121	81	68	65	59	496
Kreise	a	8 289	8 172	7 489	7 326	6 804	6 348	44 435
	b	4 130	4 156	3 902	3 826	3 488	3 390	22 896
	c	415	386	271	264	200	207	1 743
	d	191	212	144	137	110	115	909
Kreisfreie Stadt								
Bielefeld	a	908	871	728	760	807	716	4 790
	b	462	434	361	366	402	379	2 404
	c	141	139	94	94	99	81	648
	d	73	73	53	45	59	40	343



## Noch: 2. Verteilung der Schülerpopulation 1999/00

Verwaltungsbezirk a = Zusammen b = weiblich c = Ausländer/-innen zusammen d = Ausländerinnen	Schüler/-innen							insgesamt
	davon im Schuljahrgang							
	05	06	07	08	09	10		
Kreise								
Gütersloh	a	1 505	1 498	1 451	1 383	1 379	1 200	8 416
	b	744	757	708	680	729	607	4 225
	c	105	116	95	97	89	80	582
	d	59	66	49	50	52	48	324
Herford	a	1 006	981	986	902	839	788	5 502
	b	500	498	536	458	452	420	2 864
	c	64	71	40	44	42	39	300
	d	29	32	25	29	25	22	162
Höxter	a	835	799	767	782	709	681	4 573
	b	415	398	391	415	361	347	2 327
	c	22	25	17	15	16	6	101
	d	11	9	13	9	7	5	54
Lippe	a	1 262	1 326	1 152	1 169	1 202	1 014	7 125
	b	648	680	570	579	630	542	3 649
	c	82	71	37	59	63	31	343
	d	42	41	18	27	28	23	179
Minden-Lübbecke	a	1 188	1 223	1 070	1 065	1 038	1 006	6 590
	b	625	606	535	542	516	548	3 372
	c	43	42	30	28	17	25	185
	d	22	24	15	16	9	17	103
Paderborn	a	1 284	1 318	1 137	1 100	1 081	943	6 863
	b	653	666	573	589	556	500	3 537
	c	62	63	44	51	39	36	295
	d	33	29	23	28	21	19	153
<b>Reg.-Bez. Detmold</b>	<b>a</b>	<b>7 988</b>	<b>8 016</b>	<b>7 291</b>	<b>7 161</b>	<b>7 055</b>	<b>6 348</b>	<b>43 859</b>
	<b>b</b>	<b>4 047</b>	<b>4 039</b>	<b>3 674</b>	<b>3 629</b>	<b>3 646</b>	<b>3 343</b>	<b>22 378</b>
	<b>c</b>	<b>519</b>	<b>527</b>	<b>357</b>	<b>388</b>	<b>365</b>	<b>298</b>	<b>2 454</b>
	<b>d</b>	<b>269</b>	<b>274</b>	<b>196</b>	<b>204</b>	<b>201</b>	<b>174</b>	<b>1 318</b>
davon								
kreisfreie Stadt	a	908	871	728	760	807	716	4 790
	b	462	434	361	366	402	379	2 404
	c	141	139	94	94	99	81	648
	d	73	73	53	45	59	40	343
Kreise	a	7 080	7 145	6 563	6 401	6 248	5 632	39 069
	b	3 585	3 605	3 313	3 263	3 244	2 964	19 974
	c	378	388	263	294	266	217	1 806
	d	196	201	143	159	142	134	975

## Noch: 2. Verteilung der Schülerpopulation 1999/00

Verwaltungsbezirk a = Zusammen b = weiblich c = Ausländer/-innen zusammen d = Ausländerinnen	Schüler/-innen							insgesamt
	davon im Schuljahrgang							
	05	06	07	08	09	10		
<b>Kreisfreie Städte</b>								
Bochum	a	945	879	844	840	896	797	5 201
	b	458	464	439	411	456	385	2 613
	c	101	92	63	67	55	50	428
	d	51	44	39	33	29	24	220
Dortmund	a	1 550	1 582	1 514	1 416	1 332	1 281	8 675
	b	775	766	786	740	690	636	4 393
	c	303	277	215	165	149	138	1 247
	d	147	145	115	92	82	77	658
Hagen	a	536	525	520	452	491	487	3 011
	b	262	252	264	215	243	257	1 493
	c	108	79	72	53	41	57	410
	d	61	36	38	23	22	39	219
Hamm	a	652	623	550	575	486	419	3 305
	b	326	320	291	288	267	221	1 713
	c	77	65	40	31	33	31	277
	d	31	36	27	20	20	16	150
Herne	a	430	419	382	360	350	343	2 284
	b	206	205	163	186	175	179	1 114
	c	91	55	48	31	22	27	274
	d	46	28	28	15	13	17	147
<b>Kreise</b>								
Ennepe-Ruhr-Kreis	a	1 043	1 017	987	973	908	833	5 761
	b	489	515	483	486	454	424	2 851
	c	105	100	76	65	58	64	468
	d	52	46	38	33	31	34	234
Hochsauerlandkreis	a	1 327	1 299	1 198	1 179	1 122	1 109	7 234
	b	704	675	604	565	573	566	3 687
	c	70	54	40	51	41	33	289
	d	39	29	19	30	24	20	161
Märkischer Kreis	a	1 914	1 954	1 618	1 556	1 437	1 363	9 842
	b	946	957	835	764	756	732	4 990
	c	235	185	154	136	119	90	919
	d	112	100	80	72	68	53	485
Olpe	a	564	533	563	526	497	424	3 107
	b	253	263	292	273	261	228	1 570
	c	36	22	29	16	17	15	135
	d	16	12	11	6	8	11	64

## Noch: 2. Verteilung der Schülerpopulation 1999/00

Verwaltungsbezirk a = Zusammen b = weiblich c = Ausländer/-innen zusammen d = Ausländerinnen	Schüler/-innen						insgesamt	
	davon im Schuljahrgang							
	05	06	07	08	09	10		
Noch: Kreise								
Siegen-Wittgenstein	a	1 243	1 150	1 221	1 138	1 072	966	6 790
	b	602	573	607	583	549	524	3 438
	c	77	76	80	49	50	38	370
	d	38	39	42	23	27	20	189
Soest	a	1 246	1 225	1 088	1 065	990	1 022	6 636
	b	583	624	523	536	532	512	3 310
	c	53	58	44	41	43	42	281
	d	23	26	24	24	30	22	149
Unna	a	1 256	1 193	1 090	1 067	1 103	995	6 704
	b	617	591	556	548	551	537	3 400
	c	109	95	73	51	47	42	417
	d	66	56	37	26	21	30	236
<b>Reg.-Bez. Arnsberg</b>	<b>a</b>	<b>12 706</b>	<b>12 399</b>	<b>11 575</b>	<b>11 147</b>	<b>10 684</b>	<b>10 039</b>	<b>68 550</b>
	<b>b</b>	<b>6 221</b>	<b>6 205</b>	<b>5 843</b>	<b>5 595</b>	<b>5 507</b>	<b>5 201</b>	<b>34 572</b>
	<b>c</b>	<b>1 365</b>	<b>1 158</b>	<b>934</b>	<b>756</b>	<b>675</b>	<b>627</b>	<b>5 515</b>
	<b>d</b>	<b>682</b>	<b>597</b>	<b>498</b>	<b>397</b>	<b>375</b>	<b>363</b>	<b>2 912</b>
davon								
kreisfreie Städte	a	4 113	4 028	3 810	3 643	3 555	3 327	22 476
	b	2 027	2 007	1 943	1 840	1 831	1 678	11 326
	c	680	568	438	347	300	303	2 636
	d	336	289	247	183	166	173	1 394
Kreise	a	8 593	8 371	7 765	7 504	7 129	6 712	46 074
	b	4 194	4 198	3 900	3 755	3 676	3 523	23 246
	c	685	590	496	409	375	324	2 879
	d	346	308	251	214	209	190	1 518
<b>Nordrhein-Westfalen</b>	<b>a</b>	<b>57 615</b>	<b>56 782</b>	<b>53 396</b>	<b>51 597</b>	<b>49 249</b>	<b>45 702</b>	<b>314 348</b>
	<b>b</b>	<b>28 748</b>	<b>28 385</b>	<b>26 938</b>	<b>26 178</b>	<b>25 224</b>	<b>23 834</b>	<b>159 311</b>
	<b>c</b>	<b>5 929</b>	<b>5 603</b>	<b>4 589</b>	<b>4 040</b>	<b>3 664</b>	<b>3 278</b>	<b>27 103</b>
	<b>d</b>	<b>2 986</b>	<b>2 845</b>	<b>2 406</b>	<b>2 109</b>	<b>1 936</b>	<b>1 835</b>	<b>14 117</b>
davon								
kreisfreie Städte	a	17 748	17 246	16 447	15 896	15 424	14 405	97 166
	b	8 716	8 472	8 110	7 904	7 734	7 290	48 226
	c	3 090	2 932	2 452	2 133	1 936	1 771	14 314
	d	1 544	1 468	1 282	1 127	1 005	975	7 401
Kreise	a	39 867	39 536	36 949	35 701	33 825	31 297	217 182
	b	20 032	19 913	18 828	18 274	17 490	16 544	111 085
	c	2 839	2 671	2 137	1 907	1 728	1 507	12 789
	d	1 442	1 377	1 124	982	931	860	6 716

## 3. Schulabgängerinnen und -abgänger im Abgangsjahr 1999

Verwaltungsbezirk a = Zusammen b = weiblich c = Ausländer/-innen zusammen d = Ausländerinnen	Schulabgänger/-innen								
	mit Hauptschulabschluss nach Jahrgang 09		mit Sekundarabschluss I				ohne Hauptschul- abschluss	insgesamt	
	zusammen	darunter mit Quali- fikations- vermerk	zusammen	davon mit					
				Hauptschul- abschluss nach Jahr- gang 10	Fachoberschulreife				
				zusammen	darunter mit Quali- fikations- vermerk				
Kreisfreie Städte									
Düsseldorf	a	32	22	941	20	921	461	14	987
	b	12	9	451	10	441	239	12	475
	c	10	6	227	3	224	105	6	243
	d	1	–	119	–	119	57	5	125
Duisburg	a	23	17	684	21	663	321	1	708
	b	8	4	369	14	355	195	1	378
	c	4	4	95	4	91	49	–	99
	d	–	–	50	2	48	29	–	50
Essen	a	31	27	1 205	25	1 180	530	5	1 241
	b	12	12	599	8	591	284	1	612
	c	2	2	59	3	56	32	–	61
	d	–	–	30	–	30	17	–	30
Krefeld	a	14	9	485	16	469	244	4	503
	b	8	4	250	6	244	127	2	260
	c	7	3	67	2	65	40	–	74
	d	5	2	34	1	33	20	–	39
Mönchengladbach	a	11	7	399	7	392	183	4	414
	b	5	5	204	3	201	106	2	211
	c	1	–	29	1	28	17	–	30
	d	–	–	15	–	15	11	–	15
Mülheim an der Ruhr	a	6	6	216	–	216	90	1	223
	b	1	1	111	–	111	51	–	112
	c	1	1	19	–	19	6	–	20
	d	–	–	9	–	9	2	–	9
Oberhausen	a	18	10	461	9	452	200	1	480
	b	8	3	248	2	246	118	–	256
	c	3	3	26	1	25	10	–	29
	d	–	–	15	–	15	6	–	15
Remscheid	a	11	10	232	5	227	110	9	252
	b	4	3	116	–	116	66	1	121
	c	5	5	38	2	36	18	1	44
	d	2	2	18	–	18	11	–	20
Solingen	a	13	11	233	14	219	102	5	251
	b	4	3	121	5	116	57	1	126
	c	3	2	39	2	37	22	1	43
	d	1	1	19	1	18	12	–	20

Noch: 3. Schulabgängerinnen und -abgänger im Abgangsjahr 1999

Verwaltungsbezirk a = Zusammen b = weiblich c = Ausländer/-innen zusammen d = Ausländerinnen	Schulabgänger/-innen								
	mit Hauptschulabschluss nach Jahrgang 09		mit Sekundarabschluss I				ohne Hauptschulabschluss	insgesamt	
	zusammen	darunter mit Qualifikationsvermerk	zusammen	davon mit					
				Hauptschulabschluss nach Jahrgang 10	Fachoberschulreife				
				zusammen	darunter mit Qualifikationsvermerk				
Noch: Kreisfreie Stadt									
Wuppertal	a	14	13	551	9	542	274	16	581
	b	8	7	270	3	267	152	8	286
	c	-	-	58	1	57	31	4	62
	d	-	-	34	1	33	20	2	36
Kreise									
Kleve	a	17	15	781	10	771	379	4	802
	b	10	8	439	2	437	234	4	453
	c	1	1	17	-	17	10	-	18
	d	-	-	5	-	5	4	-	5
Mettmann	a	43	30	1 599	43	1 556	799	15	1 657
	b	24	13	877	23	854	469	7	908
	c	5	2	150	6	144	72	1	156
	d	4	1	99	5	94	46	1	104
Neuss	a	15	13	1 080	18	1 062	497	14	1 109
	b	9	7	560	8	552	273	3	572
	c	3	3	104	2	102	49	5	112
	d	2	2	57	1	56	29	2	61
Viersen	a	9	8	674	47	627	327	3	686
	b	4	4	348	16	332	202	1	353
	c	-	-	35	2	33	19	-	35
	d	-	-	23	1	22	13	-	23
Wesel	a	26	18	1 215	24	1 191	610	2	1 243
	b	7	4	680	17	663	364	2	689
	c	3	3	48	1	47	24	-	51
	d	3	3	31	-	31	18	-	34
<b>Reg.-Bez. Düsseldorf</b>	<b>a</b>	<b>283</b>	<b>216</b>	<b>10 756</b>	<b>268</b>	<b>10 488</b>	<b>5 127</b>	<b>98</b>	<b>11 137</b>
	<b>b</b>	<b>124</b>	<b>87</b>	<b>5 643</b>	<b>117</b>	<b>5 526</b>	<b>2 937</b>	<b>45</b>	<b>5 812</b>
	<b>c</b>	<b>48</b>	<b>35</b>	<b>1 011</b>	<b>30</b>	<b>981</b>	<b>504</b>	<b>18</b>	<b>1 077</b>
	<b>d</b>	<b>18</b>	<b>11</b>	<b>558</b>	<b>12</b>	<b>546</b>	<b>295</b>	<b>10</b>	<b>586</b>
davon									
kreisfreie Städte	a	173	132	5 407	126	5 281	2 515	60	5 640
	b	70	51	2 739	51	2 688	1 395	28	2 837
	c	36	26	657	19	638	330	12	705
	d	9	5	343	5	338	185	7	359
Kreise	a	110	84	5 349	142	5 207	2 612	38	5 497
	b	54	36	2 904	66	2 838	1 542	17	2 975
	c	12	9	354	11	343	174	6	372
	d	9	6	215	7	208	110	3	227

## Noch: 3. Schulabgängerinnen und -abgänger im Abgangsjahr 1999

Verwaltungsbezirk a = Zusammen b = weiblich c = Ausländer/-innen zusammen d = Ausländerinnen	Schulabgänger/-innen								
	mit Hauptschulabschluss nach Jahrgang 09		mit Sekundarabschluss I				ohne Hauptschul- abschluss	insgesamt	
	zusammen	darunter mit Quali- fikations- vermerk	zusammen	davon mit					
				Hauptschul- abschluss nach Jahr- gang 10	Fachoberschulreife				
			zusammen	darunter mit Quali- fikations- vermerk					
Kreisfreie Städte									
Aachen	a	17	17	380	7	373	182	5	402
	b	10	10	193	5	188	94	4	207
	c	4	4	60	1	59	24	–	64
	d	2	2	35	–	35	16	–	37
Bonn	a	24	24	590	14	576	271	9	623
	b	13	13	280	5	275	130	4	297
	c	4	4	93	2	91	38	2	99
	d	2	2	51	1	50	22	–	53
Köln	a	76	60	1 845	65	1 780	795	13	1 934
	b	31	25	955	32	923	430	4	990
	c	22	19	421	18	403	188	3	446
	d	8	8	230	10	220	101	1	239
Leverkusen	a	14	11	343	18	325	150	5	362
	b	7	6	177	6	171	91	2	186
	c	2	2	28	1	27	18	2	32
	d	–	–	15	1	14	11	–	15
Kreise									
Aachen	a	13	11	716	14	702	332	9	738
	b	6	6	370	6	364	181	3	379
	c	–	–	50	1	49	27	1	51
	d	–	–	28	–	28	12	1	29
Düren	a	17	10	643	12	631	296	10	670
	b	10	5	335	6	329	172	5	350
	c	1	1	29	–	29	14	3	33
	d	1	1	19	–	19	10	2	22
Erftkreis	a	16	15	1 354	20	1 334	662	1	1 371
	b	5	4	737	8	729	404	–	742
	c	1	1	124	1	123	55	1	126
	d	1	1	70	–	70	35	–	71
Euskirchen	a	3	3	338	6	332	166	–	341
	b	1	1	174	4	170	106	–	175
	c	–	–	10	–	10	6	–	10
	d	–	–	6	–	6	5	–	6
Heinsberg	a	14	12	713	22	691	315	5	732
	b	8	6	380	5	375	188	2	390
	c	2	1	40	–	40	15	–	42
	d	1	–	21	–	21	10	–	22

## Noch: 3. Schulabgängerinnen und -abgänger im Abgangsjahr 1999

Verwaltungsbezirk a = Zusammen b = weiblich c = Ausländer/-innen zusammen d = Ausländerinnen	Schulabgänger/-innen								
	mit Hauptschulabschluss nach Jahrgang 09		mit Sekundarabschluss I				ohne Hauptschul- abschluss	insgesamt	
	zusammen	darunter mit Quali- fikations- vermerk	zusammen	davon mit					
				Hauptschul- abschluss nach Jahr- gang 10	Fachoberschulreife				
			zusammen	darunter mit Quali- fikations- vermerk					
Noch: Kreise									
Oberbergischer Kreis	a	16	14	967	14	953	453	4	987
	b	5	4	530	4	526	275	1	536
	c	1	1	42	–	42	11	–	43
	d	–	–	28	–	28	10	–	28
Rhein.-Berg. Kreis	a	23	23	775	26	749	338	4	802
	b	7	7	369	7	362	172	1	377
	c	3	3	44	–	44	19	–	47
	d	2	2	23	–	23	8	–	25
Rhein-Sieg-Kreis	a	38	30	1 374	34	1 340	588	12	1 424
	b	21	17	729	19	710	336	5	755
	c	5	4	98	2	96	42	2	105
	d	3	3	54	2	52	24	2	59
<b>Reg.-Bez. Köln</b>	<b>a</b>	<b>271</b>	<b>230</b>	<b>10 038</b>	<b>252</b>	<b>9 786</b>	<b>4 548</b>	<b>77</b>	<b>10 386</b>
	<b>b</b>	<b>124</b>	<b>104</b>	<b>5 229</b>	<b>107</b>	<b>5 122</b>	<b>2 579</b>	<b>31</b>	<b>5 384</b>
	<b>c</b>	<b>45</b>	<b>40</b>	<b>1 039</b>	<b>26</b>	<b>1 013</b>	<b>457</b>	<b>14</b>	<b>1 098</b>
	<b>d</b>	<b>20</b>	<b>19</b>	<b>580</b>	<b>14</b>	<b>566</b>	<b>264</b>	<b>6</b>	<b>606</b>
davon									
kreisfreie Städte	a	131	112	3 158	104	3 054	1 398	32	3 321
	b	61	54	1 605	48	1 557	745	14	1 680
	c	32	29	602	22	580	268	7	641
	d	12	12	331	12	319	150	1	344
Kreise	a	140	118	6 880	148	6 732	3 150	45	7 065
	b	63	50	3 624	59	3 565	1 834	17	3 704
	c	13	11	437	4	433	189	7	457
	d	8	7	249	2	247	114	5	262
Kreisfreie Städte									
Bottrop	a	6	5	283	–	283	146	1	290
	b	3	3	158	–	158	86	1	162
	c	1	1	24	–	24	12	–	25
	d	–	–	13	–	13	7	–	13
Gelsenkirchen	a	18	16	582	12	570	243	2	602
	b	4	4	303	3	300	145	1	308
	c	2	2	65	3	62	36	–	67
	d	1	1	41	1	40	25	–	42
Münster	a	10	10	624	15	609	325	2	636
	b	4	4	307	2	305	187	–	311
	c	–	–	43	–	43	27	–	43
	d	–	–	23	–	23	16	–	23

## Noch: 3. Schulabgängerinnen und -abgänger im Abgangsjahr 1999

Verwaltungsbezirk a = Zusammen b = weiblich c = Ausländer/-innen zusammen d = Ausländerinnen		Schulabgänger/-innen							insgesamt
		mit Hauptschulabschluss nach Jahrgang 09		mit Sekundarabschluss I				ohne Hauptschul- abschluss	
		zusammen	darunter mit Quali- fikations- vermerk	zusammen	davon mit				
					Hauptschul- abschluss nach Jahr- gang 10	Fachoberschulreife			
				zusammen		darunter mit Quali- fikations- vermerk			
Kreise									
Borken	a	12	11	1 247	16	1 231	599	1	1 260
	b	9	8	679	10	669	352	–	688
	c	–	–	30	–	30	15	–	30
	d	–	–	13	–	13	6	–	13
Coesfeld	a	4	3	749	8	741	339	3	756
	b	2	1	396	3	393	193	1	399
	c	–	–	11	–	11	5	–	11
	d	–	–	7	–	7	4	–	7
Recklinghausen	a	36	29	1 764	35	1 729	792	10	1 810
	b	11	8	936	16	920	479	6	953
	c	1	1	84	1	83	41	–	85
	d	–	–	48	–	48	27	–	48
Steinfurt	a	15	14	1 489	22	1 467	725	1	1 505
	b	7	6	758	9	749	401	–	765
	c	–	–	37	–	37	13	–	37
	d	–	–	18	–	18	5	–	18
Warendorf	a	11	10	802	13	789	336	–	813
	b	5	5	438	5	433	209	–	443
	c	1	–	27	–	27	12	–	28
	d	–	–	20	–	20	10	–	20
<b>Reg.-Bez. Münster</b>	<b>a</b>	<b>112</b>	<b>98</b>	<b>7 540</b>	<b>121</b>	<b>7 419</b>	<b>3 505</b>	<b>20</b>	<b>7 672</b>
	<b>b</b>	<b>45</b>	<b>39</b>	<b>3 975</b>	<b>48</b>	<b>3 927</b>	<b>2 052</b>	<b>9</b>	<b>4 029</b>
	<b>c</b>	<b>5</b>	<b>4</b>	<b>321</b>	<b>4</b>	<b>317</b>	<b>161</b>	<b>–</b>	<b>326</b>
	<b>d</b>	<b>1</b>	<b>1</b>	<b>183</b>	<b>1</b>	<b>182</b>	<b>100</b>	<b>–</b>	<b>184</b>
davon									
kreisfreie Städte	a	34	31	1 489	27	1 462	714	5	1 528
	b	11	11	768	5	763	418	2	781
	c	3	3	132	3	129	75	–	135
	d	1	1	77	1	76	48	–	78
Kreise	a	78	67	6 051	94	5 957	2 791	15	6 144
	b	34	28	3 207	43	3 164	1 634	7	3 248
	c	2	1	189	1	188	86	–	191
	d	–	–	106	–	106	52	–	106
Kreisfreie Stadt									
Bielefeld	a	25	18	760	26	734	382	9	794
	b	9	6	415	16	399	218	6	430
	c	2	–	80	6	74	32	5	87
	d	2	–	48	6	42	18	4	54



## Noch: 3. Schulabgängerinnen und -abgänger im Abgangsjahr 1999

Verwaltungsbezirk a = Zusammen b = weiblich c = Ausländer/-innen zusammen d = Ausländerinnen	Schulabgänger/-innen								
	mit Hauptschulabschluss nach Jahrgang 09		mit Sekundarabschluss I				ohne Hauptschul- abschluss	insgesamt	
	zusammen	darunter mit Quali- fikations- vermerk	zusammen	davon mit					
				Hauptschul- abschluss nach Jahr- gang 10	Fachoberschulreife				
			zusammen	darunter mit Quali- fikations- vermerk					
Kreise									
Gütersloh	a	32	22	1 124	27	1 097	529	12	1 168
	b	12	8	579	13	566	295	6	597
	c	4	1	69	1	68	29	1	74
	d	2	1	31	1	30	10	1	34
Herford	a	10	7	745	12	733	360	–	755
	b	2	1	377	4	373	215	–	379
	c	–	–	40	1	39	10	–	40
	d	–	–	20	–	20	4	–	20
Höxter	a	7	5	562	9	553	265	2	571
	b	2	2	291	5	286	151	2	295
	c	–	–	10	–	10	3	–	10
	d	–	–	5	–	5	1	–	5
Lippe	a	34	28	1 032	28	1 004	464	7	1 073
	b	12	11	515	8	507	247	2	529
	c	4	3	52	1	51	24	–	56
	d	1	1	29	–	29	12	–	30
Minden-Lübbecke	a	23	13	908	11	897	462	14	945
	b	13	7	486	6	480	276	4	503
	c	1	–	20	–	20	9	–	21
	d	1	–	9	–	9	5	–	10
Paderborn	a	25	18	935	17	918	460	11	971
	b	10	7	504	10	494	277	4	518
	c	2	1	34	–	34	12	1	37
	d	2	1	21	–	21	9	–	23
<b>Reg.-Bez. Detmold</b>	<b>a</b>	<b>156</b>	<b>111</b>	<b>6 066</b>	<b>130</b>	<b>5 936</b>	<b>2 922</b>	<b>55</b>	<b>6 277</b>
	<b>b</b>	<b>60</b>	<b>42</b>	<b>3 167</b>	<b>62</b>	<b>3 105</b>	<b>1 679</b>	<b>24</b>	<b>3 251</b>
	<b>c</b>	<b>13</b>	<b>5</b>	<b>305</b>	<b>9</b>	<b>296</b>	<b>119</b>	<b>7</b>	<b>325</b>
	<b>d</b>	<b>8</b>	<b>3</b>	<b>163</b>	<b>7</b>	<b>156</b>	<b>59</b>	<b>5</b>	<b>176</b>
davon									
kreisfreie Stadt	a	25	18	760	26	734	382	9	794
	b	9	6	415	16	399	218	6	430
	c	2	–	80	6	74	32	5	87
	d	2	–	48	6	42	18	4	54
Kreise	a	131	93	5 306	104	5 202	2 540	46	5 483
	b	51	36	2 752	46	2 706	1 461	18	2 821
	c	11	5	225	3	222	87	2	238
	d	6	3	115	1	114	41	1	122

## Noch: 3. Schulabgängerinnen und -abgänger im Abgangsjahr 1999

Verwaltungsbezirk a = Zusammen b = weiblich c = Ausländer/-innen zusammen d = Ausländerinnen	Schulabgänger/-innen								insgesamt	
	mit Hauptschulabschluss nach Jahrgang 09		mit Sekundarabschluss I				ohne Hauptschul- abschluss			
	zusammen	darunter mit Quali- fikations- vermerk	zusammen	davon mit		zusammen				darunter mit Quali- fikations- vermerk
				Hauptschul- abschluss nach Jahr- gang 10	Fachoberschulreife					
<b>Kreisfreie Städte</b>										
Bochum	a	13	13	775	18	757	354	4	792	
	b	5	5	420	6	414	218	3	428	
	c	2	2	56	–	56	26	–	58	
	d	–	–	35	–	35	20	–	35	
Dortmund	a	29	28	1 229	28	1 201	556	12	1 270	
	b	17	17	646	7	639	327	6	669	
	c	8	8	138	5	133	68	2	148	
	d	5	5	76	2	74	37	1	82	
Hagen	a	10	10	413	6	407	196	2	425	
	b	6	6	236	1	235	132	1	243	
	c	2	2	59	–	59	30	–	61	
	d	–	–	44	–	44	26	–	44	
Hamm	a	5	4	425	10	415	179	3	433	
	b	1	1	233	3	230	114	1	235	
	c	–	–	30	1	29	15	–	30	
	d	–	–	15	–	15	9	–	15	
Herne	a	6	6	336	14	322	148	14	356	
	b	1	1	179	6	173	83	6	186	
	c	1	1	31	2	29	17	1	33	
	d	–	–	18	1	17	9	–	18	
<b>Kreise</b>										
Ennepe-Ruhr-Kreis	a	24	24	865	7	858	392	8	897	
	b	8	8	452	1	451	230	3	463	
	c	–	–	51	1	50	23	–	51	
	d	–	–	31	–	31	13	–	31	
Hochsauerlandkreis	a	18	17	1 090	14	1 076	518	13	1 121	
	b	3	3	599	9	590	313	4	606	
	c	2	2	43	5	38	6	–	45	
	d	–	–	24	3	21	4	–	24	
Märkischer Kreis	a	32	25	1 254	31	1 223	503	17	1 303	
	b	12	10	669	15	654	314	6	687	
	c	5	5	87	–	87	34	1	93	
	d	2	2	53	–	53	24	1	56	
Olpe	a	13	12	464	8	456	205	1	478	
	b	5	5	245	2	243	126	–	250	
	c	–	–	6	–	6	4	–	6	
	d	–	–	3	–	3	2	–	3	

## Noch: 3. Schulabgängerinnen und -abgänger im Abgangsjahr 1999

Verwaltungsbezirk a = Zusammen b = weiblich c = Ausländer/-innen zusammen d = Ausländerinnen	Schulabgänger/-innen							ohne Hauptschul- abschluss	insgesamt
	mit Hauptschulabschluss nach Jahrgang 09		mit Sekundarabschluss I						
	zusammen	darunter mit Quali- fikations- vermerk	zusammen	davon mit		zusammen	darunter mit Quali- fikations- vermerk		
				Hauptschul- abschluss nach Jahr- gang 10	Fachoberschulreife				
Noch: Kreise									
Siegen-Wittgenstein	a	19	15	982	12	970	503	2	1 003
	b	4	4	520	5	515	297	1	525
	c	–	–	54	1	53	24	–	54
	d	–	–	28	1	27	15	–	28
Soest	a	8	6	913	22	891	391	6	927
	b	2	2	493	12	481	244	–	495
	c	1	1	41	–	41	25	–	42
	d	–	–	31	–	31	20	–	31
Unna	a	27	19	927	24	903	397	8	962
	b	13	11	432	12	420	202	2	447
	c	–	–	35	1	34	18	–	35
	d	–	–	16	–	16	7	–	16
<b>Reg.-Bez. Arnsberg</b>	<b>a</b>	<b>204</b>	<b>179</b>	<b>9 673</b>	<b>194</b>	<b>9 479</b>	<b>4 342</b>	<b>90</b>	<b>9 967</b>
	<b>b</b>	<b>77</b>	<b>73</b>	<b>5 124</b>	<b>79</b>	<b>5 045</b>	<b>2 600</b>	<b>33</b>	<b>5 234</b>
	<b>c</b>	<b>21</b>	<b>21</b>	<b>631</b>	<b>16</b>	<b>615</b>	<b>290</b>	<b>4</b>	<b>656</b>
	<b>d</b>	<b>7</b>	<b>7</b>	<b>374</b>	<b>7</b>	<b>367</b>	<b>186</b>	<b>2</b>	<b>383</b>
davon									
kreisfreie Städte	a	63	61	3 178	76	3 102	1 433	35	3 276
	b	30	30	1 714	23	1 691	874	17	1 761
	c	13	13	314	8	306	156	3	330
	d	5	5	188	3	185	101	1	194
Kreise	a	141	118	6 495	118	6 377	2 909	55	6 691
	b	47	43	3 410	56	3 354	1 726	16	3 473
	c	8	8	317	8	309	134	1	326
	d	2	2	186	4	182	85	1	189
<b>Nordrhein-Westfalen</b>	<b>a</b>	<b>1 026</b>	<b>834</b>	<b>44 073</b>	<b>965</b>	<b>43 108</b>	<b>20 444</b>	<b>340</b>	<b>45 439</b>
	<b>b</b>	<b>430</b>	<b>345</b>	<b>23 138</b>	<b>413</b>	<b>22 725</b>	<b>11 847</b>	<b>142</b>	<b>23 710</b>
	<b>c</b>	<b>132</b>	<b>105</b>	<b>3 307</b>	<b>85</b>	<b>3 222</b>	<b>1 531</b>	<b>43</b>	<b>3 482</b>
	<b>d</b>	<b>54</b>	<b>41</b>	<b>1 858</b>	<b>41</b>	<b>1 817</b>	<b>904</b>	<b>23</b>	<b>1 935</b>
davon									
kreisfreie Städte	a	426	354	13 992	359	13 633	6 442	141	14 559
	b	181	152	7 241	143	7 098	3 650	67	7 489
	c	86	71	1 785	58	1 727	861	27	1 898
	d	29	23	987	27	960	502	13	1 029
Kreise	a	600	480	30 081	606	29 475	14 002	199	30 880
	b	249	193	15 897	270	15 627	8 197	75	16 221
	c	46	34	1 522	27	1 495	670	16	1 584
	d	25	18	871	14	857	402	10	906

## 4. Lehrergrunddaten 1999/00

Verwaltungsbezirk	Lehrer/-innen													
	ins- gesamt	in % aller Lehrer/ -innen	weiblich			ausländisch			darunter					
			Anzahl	in % aller Lehre- rinnen	in % von Spalte 1	Anzahl	in % aller Lehrer/ -innen	in % von Spalte 1	hauptamtlich/BAT			vollzeitbeschäftigt		
									Anzahl	in % aller Lehrer/ -innen	in % von Spalte 1	Anzahl	in % aller Lehrer/ -innen	in % von Spalte 1
1	2	3	4	5	6	7	8	9	10	11	12	13	14	
<b>Kreisfreie Städte</b>														
Düsseldorf	363	2,1	270	2,5	74,4	2	4,3	0,6	361	2,2	99,4	213	2,0	58,7
Duisburg	310	1,8	204	1,9	65,8	4	8,7	1,3	299	1,8	96,5	199	1,9	64,2
Essen	460	2,7	307	2,8	66,7	1	2,2	0,2	448	2,7	97,4	274	2,6	59,6
Krefeld	178	1,0	127	1,2	71,3	1	2,2	0,6	178	1,1	100,0	104	1,0	58,4
Mönchengladbach	166	1,0	101	0,9	60,8	1	2,2	0,6	166	1,0	100,0	111	1,1	66,9
Mülheim an der Ruhr	86	0,5	58	0,5	67,4	-	-	-	86	0,5	100,0	49	0,5	57,0
Oberhausen	137	0,8	81	0,7	59,1	-	-	-	134	0,8	97,8	91	0,9	66,4
Remscheid	91	0,5	53	0,5	58,2	1	2,2	1,1	88	0,5	96,7	65	0,6	71,4
Solingen	101	0,6	70	0,6	69,3	2	4,3	2,0	99	0,6	98,0	65	0,6	64,4
Wuppertal	238	1,4	165	1,5	69,3	1	2,2	0,4	229	1,4	96,2	130	1,2	54,6
<b>Kreise</b>														
Kleve	312	1,8	186	1,7	59,6	1	2,2	0,3	311	1,9	99,7	222	2,1	71,2
Mettmann	583	3,4	395	3,6	67,8	1	2,2	0,2	570	3,4	97,8	332	3,1	56,9
Neuss	418	2,5	277	2,5	66,3	-	-	-	418	2,5	100,0	245	2,3	58,6
Viersen	258	1,5	162	1,5	62,8	-	-	-	257	1,5	99,6	161	1,5	62,4
Wesel	480	2,8	298	2,7	62,1	-	-	-	475	2,8	99,0	307	2,9	64,0
<b>Reg.-Bez. Düsseldorf</b>	<b>4 181</b>	<b>24,5</b>	<b>2 754</b>	<b>25,2</b>	<b>65,9</b>	<b>15</b>	<b>32,6</b>	<b>0,4</b>	<b>4 119</b>	<b>24,6</b>	<b>98,5</b>	<b>2 568</b>	<b>24,3</b>	<b>61,4</b>
davon														
kreisfreie Städte	2 130	12,5	1 436	13,1	67,4	13	28,3	0,6	2 088	12,5	98,0	1 301	12,3	61,1
Kreise	2 051	12,0	1 318	12,1	64,3	2	4,3	0,1	2 031	12,2	99,0	1 267	12,0	61,8
<b>Kreisfreie Städte</b>														
Aachen	153	0,9	100	0,9	65,4	3	6,5	2,0	148	0,9	96,7	83	0,8	54,2
Bonn	235	1,4	169	1,5	71,9	-	-	-	231	1,4	98,3	147	1,4	62,6
Köln	683	4,0	481	4,4	70,4	12	26,1	1,8	655	3,9	95,9	434	4,1	63,5
Leverkusen	136	0,8	105	1,0	77,2	-	-	-	133	0,8	97,8	74	0,7	54,4
<b>Kreise</b>														
Aachen	293	1,7	189	1,7	64,5	-	-	-	282	1,7	96,2	178	1,7	60,8
Düren	234	1,4	151	1,4	64,5	-	-	-	227	1,4	97,0	146	1,4	62,4
Erftkreis	492	2,9	341	3,1	69,3	1	2,2	0,2	474	2,8	96,3	288	2,7	58,5
Euskirchen	144	0,8	89	0,8	61,8	-	-	-	140	0,8	97,2	96	0,9	66,7
Heinsberg	308	1,8	178	1,6	57,8	-	-	-	301	1,8	97,7	203	1,9	65,9
Oberbergischer Kreis	367	2,2	221	2,0	60,2	1	2,2	0,3	362	2,2	98,6	253	2,4	68,9
Rhein.-Berg. Kreis	302	1,8	206	1,9	68,2	-	-	-	291	1,7	96,4	176	1,7	58,3
Rhein-Sieg-Kreis	511	3,0	371	3,4	72,6	-	-	-	507	3,0	99,2	286	2,7	56,0
<b>Reg.-Bez. Köln</b>	<b>3 858</b>	<b>22,6</b>	<b>2 601</b>	<b>23,8</b>	<b>67,4</b>	<b>17</b>	<b>37,0</b>	<b>0,4</b>	<b>3 751</b>	<b>22,4</b>	<b>97,2</b>	<b>2 364</b>	<b>22,4</b>	<b>61,3</b>
davon														
kreisfreie Städte	1 207	7,1	855	7,8	70,8	15	32,6	1,2	1 167	7,0	96,7	738	7,0	61,1
Kreise	2 651	15,5	1 746	16,0	65,9	2	4,3	0,1	2 584	15,5	97,5	1 626	15,4	61,3
<b>Kreisfreie Städte</b>														
Bottrop	98	0,6	63	0,6	64,3	1	2,2	1,0	98	0,6	100,0	63	0,6	64,3
Gelsenkirchen	204	1,2	135	1,2	66,2	-	-	-	201	1,2	98,5	141	1,3	69,1
Münster	268	1,6	184	1,7	68,7	-	-	-	265	1,6	98,9	158	1,5	59,0

1) abgeordnete, beurlaubte und langfristig erkrankte Lehrkräfte

## Noch: 4. Lehrergrunddaten 1999/00

Verwaltungsbezirk	Lehrer/-innen													
	ins- gesamt	in % aller Lehrer/ -innen	weiblich			ausländisch			darunter					
			Anzahl	in % aller Lehrer- rinnen	in % von Spalte 1	Anzahl	in % aller Lehrer/ -innen	in % von Spalte 1	hauptamtlich/BAT			vollzeitbeschäftigt		
									Anzahl	in % aller Lehrer/ -innen	in % von Spalte 1	Anzahl	in % aller Lehrer/ -innen	in % von Spalte 1
1	2	3	4	5	6	7	8	9	10	11	12	13	14	
Kreise														
Borken	493	2,9	299	2,7	60,6	2	4,3	0,4	488	2,9	99,0	316	3,0	64,1
Coesfeld	288	1,7	186	1,7	64,6	-	-	-	282	1,7	97,9	153	1,4	53,1
Recklinghausen	680	4,0	446	4,1	65,6	-	-	-	641	3,8	94,3	410	3,9	60,3
Steinfurt	597	3,5	377	3,5	63,1	-	-	-	593	3,5	99,3	357	3,4	59,8
Warendorf	343	2,0	227	2,1	66,2	1	2,2	0,3	342	2,0	99,7	191	1,8	55,7
<b>Reg.-Bez. Münster</b>	<b>2 971</b>	<b>17,4</b>	<b>1 917</b>	<b>17,5</b>	<b>64,5</b>	<b>4</b>	<b>8,7</b>	<b>0,1</b>	<b>2 910</b>	<b>17,4</b>	<b>97,9</b>	<b>1 789</b>	<b>16,9</b>	<b>60,2</b>
davon														
kreisfreie Städte	570	3,3	382	3,5	67,0	1	2,2	0,2	564	3,4	98,9	362	3,4	63,5
Kreise	2 401	14,1	1 535	14,0	63,9	3	6,5	0,1	2 346	14,0	97,7	1 427	13,5	59,4
Kreisfreie Stadt														
Bielefeld	270	1,6	176	1,6	65,2	-	-	-	268	1,6	99,3	165	1,6	61,1
Kreise														
Gütersloh	478	2,8	286	2,6	59,8	4	8,7	0,8	460	2,8	96,2	284	2,7	59,4
Herford	297	1,7	178	1,6	59,9	1	2,2	0,3	297	1,8	100,0	190	1,8	64,0
Höxter	244	1,4	133	1,2	54,5	1	2,2	0,4	235	1,4	96,3	153	1,4	62,7
Lippe	386	2,3	221	2,0	57,3	2	4,3	0,5	381	2,3	98,7	247	2,3	64,0
Minden-Lübbecke	349	2,0	195	1,8	55,9	-	-	-	348	2,1	99,7	228	2,2	65,3
Paderborn	378	2,2	244	2,2	64,6	-	-	-	364	2,2	96,3	226	2,1	59,8
<b>Reg.-Bez. Detmold</b>	<b>2 402</b>	<b>14,1</b>	<b>1 433</b>	<b>13,1</b>	<b>59,7</b>	<b>8</b>	<b>17,4</b>	<b>0,3</b>	<b>2 353</b>	<b>14,1</b>	<b>98,0</b>	<b>1 493</b>	<b>14,1</b>	<b>62,2</b>
davon														
kreisfreie Stadt	270	1,6	176	1,6	65,2	-	-	-	268	1,6	99,3	165	1,6	61,1
Kreise	2 132	12,5	1 257	11,5	59,0	8	17,4	0,4	2 085	12,5	97,8	1 328	12,6	62,3
Kreisfreie Städte														
Bochum	276	1,6	189	1,7	68,5	-	-	-	270	1,6	97,8	177	1,7	64,1
Dortmund	488	2,9	330	3,0	67,6	2	4,3	0,4	467	2,8	95,7	294	2,8	60,2
Hagen	152	0,9	92	0,8	60,5	-	-	-	152	0,9	100,0	111	1,1	73,0
Hamm	173	1,0	114	1,0	65,9	-	-	-	171	1,0	98,8	114	1,1	65,9
Herne	125	0,7	84	0,8	67,2	-	-	-	119	0,7	95,2	85	0,8	68,0
Kreise														
Ennepe-Ruhr-Kreis	311	1,8	215	2,0	69,1	-	-	-	310	1,9	99,7	184	1,7	59,2
Hochsauerlandkreis	381	2,2	203	1,9	53,3	-	-	-	378	2,3	99,2	248	2,3	65,1
Märkischer Kreis	517	3,0	302	2,8	58,4	-	-	-	516	3,1	99,8	343	3,2	66,3
Olpe	158	0,9	87	0,8	55,1	-	-	-	156	0,9	98,7	117	1,1	74,1
Siegen-Wittgenstein	353	2,1	163	1,5	46,2	-	-	-	352	2,1	99,7	232	2,2	65,7
Soest	353	2,1	217	2,0	61,5	-	-	-	347	2,1	98,3	222	2,1	62,9
Unna	351	2,1	225	2,1	64,1	-	-	-	342	2,0	97,4	221	2,1	63,0
<b>Reg.-Bez. Arnsberg</b>	<b>3 638</b>	<b>21,3</b>	<b>2 221</b>	<b>20,3</b>	<b>61,1</b>	<b>2</b>	<b>4,3</b>	<b>0,1</b>	<b>3 580</b>	<b>21,4</b>	<b>98,4</b>	<b>2 348</b>	<b>22,2</b>	<b>64,5</b>
davon														
kreisfreie Städte	1 214	7,1	809	7,4	66,6	2	4,3	0,2	1 179	7,1	97,1	781	7,4	64,3
Kreise	2 424	14,2	1 412	12,9	58,3	-	-	-	2 401	14,4	99,1	1 567	14,8	64,6
<b>Nordrhein-Westfalen</b>	<b>17 050</b>	<b>100</b>	<b>10 926</b>	<b>100</b>	<b>64,1</b>	<b>46</b>	<b>100</b>	<b>0,3</b>	<b>16 713</b>	<b>100</b>	<b>98,0</b>	<b>10 562</b>	<b>100</b>	<b>61,9</b>
davon														
kreisfreie Städte	5 391	31,6	3 658	33,5	67,9	31	67,4	0,6	5 266	31,5	97,7	3 347	31,7	62,1
Kreise	11 659	68,4	7 268	66,5	62,3	15	32,6	0,1	11 447	68,5	98,2	7 215	68,3	61,9
darunter														
langfristig														
abwesende														
Lehrer/-innen <sup>1)</sup>	181	1,1	141	1,3	77,9	-	-	-	181	1,1	100,0	102	1,0	56,4

Anmerkung S. 108

## 5. Erteilte wöchentliche Unterrichtsstunden 1999/00

Verwaltungsbezirk	Erteilte wöchentliche Unterrichtsstunden													je 100 Schüler/-innen
	der Lehrer/-innen										darunter Mehrarbeit			
	insgesamt	in % aller Stunden	weiblich		davon									
			Anzahl	in % von Sp. 1	hauptamtlich/BAT			na/nb/Nicht-BAT						
					Anzahl	in % von Sp. 1	je ha/BAT-Lehrer/-in	Anzahl	in % von Sp. 1	je na/nb/Nicht-BAT-Lehrer/-in	Anzahl	in % von Sp. 1	je Lehrer/-in mit Mehrarbeit	
1	2	3	4	5	6	7	8	9	10	11	12	13	14	
<b>Kreisfreie Städte</b>														
Düsseldorf	7 555,0	2,1	5 385,0	71,3	7 543,0	99,8	20,9	12,0	0,2	6,0	-	-	-	113,9
Duisburg	6 421,0	1,8	4 116,0	64,1	6 348,0	98,9	21,2	73,0	1,1	6,6	-	-	-	120,3
Essen	9 336,0	2,6	5 944,0	63,7	9 264,0	99,2	20,7	72,0	0,8	6,0	1,0	0	1,0	113,0
Krefeld	3 758,0	1,0	2 584,0	68,8	3 758,0	100,0	21,1	-	-	-	-	-	-	120,5
Mönchengladbach	3 588,0	1,0	2 046,0	57,0	3 588,0	100,0	21,6	-	-	-	-	-	-	114,2
Mülheim an der Ruhr	1 794,0	0,5	1 163,0	64,8	1 794,0	100,0	20,9	-	-	-	-	-	-	112,3
Oberhausen	2 873,0	0,8	1 584,0	55,1	2 855,0	99,4	21,3	18,0	0,6	6,0	-	-	-	111,1
Remscheid	2 022,0	0,6	1 177,0	58,2	2 005,0	99,2	22,8	17,0	0,8	5,7	5,0	0,2	1,7	118,7
Solingen	2 054,0	0,6	1 376,0	67,0	2 042,0	99,4	20,6	12,0	0,6	6,0	-	-	-	110,7
Wuppertal	4 895,0	1,4	3 178,0	64,9	4 835,0	98,8	21,1	60,0	1,2	6,7	-	-	-	117,4
<b>Kreise</b>														
Kleve	6 899,0	1,9	3 878,0	56,2	6 896,0	100,0	22,2	3,0	0	3,0	-	-	-	115,0
Mettmann	11 869,0	3,3	7 769,0	65,5	11 773,0	99,2	20,7	96,0	0,8	7,4	6,0	0,1	2,0	113,2
Neuss	8 759,0	2,4	5 522,0	63,0	8 759,0	100,0	21,0	-	-	-	-	-	-	114,4
Viersen	5 458,0	1,5	3 186,0	58,4	5 452,0	99,9	21,2	6,0	0,1	6,0	-	-	-	113,1
Wesel	10 311,0	2,8	6 109,0	59,2	10 257,0	99,5	21,6	54,0	0,5	10,8	-	-	-	115,0
<b>Reg.-Bez. Düsseldorf</b>	<b>87 592,0</b>	<b>24,2</b>	<b>55 017,0</b>	<b>62,8</b>	<b>87 169,0</b>	<b>99,5</b>	<b>21,2</b>	<b>423,0</b>	<b>0,5</b>	<b>6,8</b>	<b>12,0</b>	<b>0</b>	<b>1,7</b>	<b>114,8</b>
davon														
kreisfreie Städte	44 296,0	12,2	28 553,0	64,5	44 032,0	99,4	21,1	264,0	0,6	6,3	6,0	0	1,5	115,4
Kreise	43 296,0	12,0	26 464,0	61,1	43 137,0	99,6	21,2	159,0	0,4	8,0	6,0	0	2,0	114,2
<b>Kreisfreie Städte</b>														
Aachen	3 041,0	0,8	1 897,0	62,4	3 010,0	99,0	20,3	31,0	1,0	6,2	-	-	-	118,0
Bonn	4 886,0	1,3	3 436,0	70,3	4 867,0	99,6	21,1	19,0	0,4	4,8	-	-	-	119,3
Köln	14 207,0	3,9	9 732,0	68,5	14 037,0	98,8	21,4	170,0	1,2	6,1	-	-	-	117,7
Leverkusen	2 860,0	0,8	2 128,0	74,4	2 842,0	99,4	21,4	18,0	0,6	6,0	1,0	0	1,0	116,4
<b>Kreise</b>														
Aachen	6 303,0	1,7	3 936,0	62,4	6 234,0	98,9	22,1	69,0	1,1	6,3	-	-	-	112,8
Düren	4 966,0	1,4	3 060,0	61,6	4 924,0	99,2	21,7	42,0	0,8	6,0	-	-	-	116,0
Erftkreis	10 097,0	2,8	6 762,0	67,0	10 007,0	99,1	21,1	90,0	0,9	5,0	-	-	-	112,2
Euskirchen	3 107,0	0,9	1 882,0	60,6	3 079,0	99,1	22,0	28,0	0,9	7,0	-	-	-	112,0
Heinsberg	6 646,0	1,8	3 590,0	54,0	6 606,0	99,4	21,9	40,0	0,6	5,7	-	-	-	115,2
Oberbergischer Kreis	8 079,0	2,2	4 633,0	57,3	8 048,0	99,6	22,2	31,0	0,4	6,2	-	-	-	111,9
Rhein.-Berg. Kreis	6 152,0	1,7	3 986,0	64,8	6 082,0	98,9	20,9	70,0	1,1	6,4	-	-	-	111,2
Rhein-Sieg-Kreis	10 781,0	3,0	7 575,0	70,3	10 761,0	99,8	21,2	20,0	0,2	5,0	6,0	0,1	6,0	113,4
<b>Reg.-Bez. Köln</b>	<b>81 125,0</b>	<b>22,4</b>	<b>52 617,0</b>	<b>64,9</b>	<b>80 497,0</b>	<b>99,2</b>	<b>21,5</b>	<b>628,0</b>	<b>0,8</b>	<b>5,9</b>	<b>7,0</b>	<b>0</b>	<b>3,5</b>	<b>114,5</b>
davon														
kreisfreie Städte	24 994,0	6,9	17 193,0	68,8	24 756,0	99,0	21,2	238,0	1,0	6,0	1,0	0	1,0	117,9
Kreise	56 131,0	15,5	35 424,0	63,1	55 741,0	99,3	21,6	390,0	0,7	5,8	6,0	0	6,0	113,0
<b>Kreisfreie Städte</b>														
Bottrop	2 202,0	0,6	1 334,0	60,6	2 202,0	100,0	22,5	-	-	-	-	-	-	114,3
Gelsenkirchen	4 392,0	1,2	2 835,0	64,5	4 376,0	99,6	21,8	16,0	0,4	5,3	1,0	0	1,0	112,8
Münster	5 281,0	1,5	3 524,0	66,7	5 266,0	99,7	19,9	15,0	0,3	5,0	-	-	-	117,9

## Noch: 5. Erteilte wöchentliche Unterrichtsstunden 1999/00

Verwaltungsbezirk	Erteilte wöchentliche Unterrichtsstunden													je 100 Schüler/-innen
	der Lehrer/-innen										darunter Mehrarbeit			
	insgesamt	in % aller Stunden	weiblich		davon									
			Anzahl	in % von Sp. 1	hauptamtlich/BAT			na/nb/Nicht-BAT						
					Anzahl	in % von Sp. 1	je ha/BAT-Lehrer/-in	Anzahl	in % von Sp. 1	je na/nb/Nicht-BAT-Lehrer/-in	Anzahl	in % von Sp. 1	je Lehrer/-in mit Mehrarbeit	
1	2	3	4	5	6	7	8	9	10	11	12	13	14	
<b>Kreise</b>														
Borken	10 741,0	3,0	6 067,0	56,5	10 690,0	99,5	21,9	51,0	0,5	10,2	3,0	0	1,5	116,2
Coesfeld	5 872,0	1,6	3 582,0	61,0	5 838,0	99,4	20,7	34,0	0,6	5,7	6,0	0,1	3,0	114,1
Recklinghausen	14 279,0	3,9	9 146,0	64,1	14 028,0	98,2	21,9	251,0	1,8	6,4	5,0	0	1,0	114,2
Steinfurt	12 881,0	3,6	7 742,0	60,1	12 859,0	99,8	21,7	22,0	0,2	5,5	-	-	-	115,3
Warendorf	7 356,0	2,0	4 653,0	63,3	7 354,0	100,0	21,5	2,0	0	2,0	-	-	-	115,4
<b>Reg.-Bez. Münster</b>	<b>63 004,0</b>	<b>17,4</b>	<b>38 883,0</b>	<b>61,7</b>	<b>62 613,0</b>	<b>99,4</b>	<b>21,5</b>	<b>391,0</b>	<b>0,6</b>	<b>6,4</b>	<b>15,0</b>	<b>0</b>	<b>1,5</b>	<b>115,1</b>
davon														
kreisfreie Städte	11 875,0	3,3	7 693,0	64,8	11 844,0	99,7	21,0	31,0	0,3	5,2	1,0	0	1,0	115,3
Kreise	51 129,0	14,1	31 190,0	61,0	50 769,0	99,3	21,6	360,0	0,7	6,5	14,0	0	1,6	115,1
<b>Kreisfreie Stadt</b>														
Bielefeld	5 774,0	1,6	3 513,0	60,8	5 770,0	99,9	21,5	4,0	0,1	2,0	-	-	-	120,5
<b>Kreise</b>														
Gütersloh	10 024,0	2,8	5 657,0	56,4	9 905,0	98,8	21,5	119,0	1,2	6,6	5,0	0	1,7	119,1
Herford	6 361,0	1,8	3 564,0	56,0	6 361,0	100,0	21,4	-	-	-	5,0	0,1	1,7	115,6
Höxter	5 311,0	1,5	2 765,0	52,1	5 255,0	98,9	22,4	56,0	1,1	6,2	-	-	-	116,1
Lippe	8 425,0	2,3	4 572,0	54,3	8 395,0	99,6	22,0	30,0	0,4	6,0	-	-	-	118,2
Minden-Lübbecke	7 734,0	2,1	4 082,0	52,8	7 728,0	99,9	22,2	6,0	0,1	6,0	1,0	0	1,0	117,4
Paderborn	7 834,0	2,2	4 814,0	61,5	7 731,0	98,7	21,2	103,0	1,3	7,4	-	-	-	114,1
<b>Reg.-Bez. Detmold</b>	<b>51 463,0</b>	<b>14,2</b>	<b>28 967,0</b>	<b>56,3</b>	<b>51 145,0</b>	<b>99,4</b>	<b>21,7</b>	<b>318,0</b>	<b>0,6</b>	<b>6,5</b>	<b>11,0</b>	<b>0</b>	<b>1,6</b>	<b>117,3</b>
davon														
kreisfreie Stadt	5 774,0	1,6	3 513,0	60,8	5 770,0	99,9	21,5	4,0	0,1	2,0	-	-	-	120,5
Kreise	45 689,0	12,6	25 454,0	55,7	45 375,0	99,3	21,8	314,0	0,7	6,7	11,0	0	1,6	116,9
<b>Kreisfreie Städte</b>														
Bochum	5 913,0	1,6	3 898,0	65,9	5 879,0	99,4	21,8	34,0	0,6	5,7	-	-	-	113,7
Dortmund	10 144,0	2,8	6 692,0	66,0	10 030,0	98,9	21,5	114,0	1,1	5,4	-	-	-	116,9
Hagen	3 447,0	1,0	2 023,0	58,7	3 447,0	100,0	22,7	-	-	-	-	-	-	114,5
Hamm	3 789,0	1,0	2 453,0	64,7	3 783,0	99,8	22,1	6,0	0,2	3,0	-	-	-	114,6
Herne	2 673,0	0,7	1 747,0	65,4	2 641,0	98,8	22,2	32,0	1,2	5,3	-	-	-	117,0
<b>Kreise</b>														
Ennepe-Ruhr-Kreis	6 718,0	1,9	4 433,0	66,0	6 714,0	99,9	21,7	4,0	0,1	4,0	-	-	-	116,6
Hochsauerlandkreis	8 312,0	2,3	4 071,0	49,0	8 299,0	99,8	22,0	13,0	0,2	4,3	4,0	0	1,0	114,9
Märkischer Kreis	11 272,0	3,1	6 179,0	54,8	11 269,0	100,0	21,8	3,0	0	3,0	-	-	-	114,5
Olpe	3 656,0	1,0	1 922,0	52,6	3 646,0	99,7	23,4	10,0	0,3	5,0	-	-	-	117,7
Siegen-Wittgenstein	7 945,0	2,2	3 460,0	43,5	7 941,0	99,9	22,6	4,0	0,1	4,0	-	-	-	117,0
Soest	7 604,0	2,1	4 467,0	58,7	7 574,0	99,6	21,8	30,0	0,4	5,0	2,0	0	1,0	114,6
Unna	7 547,0	2,1	4 648,0	61,6	7 486,0	99,2	21,9	61,0	0,8	6,8	5,0	0,1	1,7	112,6
<b>Reg.-Bez. Arnsberg</b>	<b>79 020,0</b>	<b>21,8</b>	<b>45 993,0</b>	<b>58,2</b>	<b>78 709,0</b>	<b>99,6</b>	<b>22,0</b>	<b>311,0</b>	<b>0,4</b>	<b>5,4</b>	<b>11,0</b>	<b>0</b>	<b>1,2</b>	<b>115,3</b>
davon														
kreisfreie Städte	25 966,0	7,2	16 813,0	64,8	25 780,0	99,3	21,9	186,0	0,7	5,3	-	-	-	115,5
Kreise	53 054,0	14,6	29 180,0	55,0	52 929,0	99,8	22,0	125,0	0,2	5,4	11,0	0	1,2	115,1
<b>Nordrhein-Westfalen</b>	<b>362 204,0</b>	<b>100</b>	<b>221 477,0</b>	<b>61,1</b>	<b>360 133,0</b>	<b>99,4</b>	<b>21,5</b>	<b>2 071,0</b>	<b>0,6</b>	<b>6,1</b>	<b>56,0</b>	<b>0</b>	<b>1,6</b>	<b>115,2</b>
davon														
kreisfreie Städte	112 905,0	31,2	73 765,0	65,3	112 182,0	99,4	21,3	723,0	0,6	5,8	8,0	0	1,3	116,2
Kreise	249 299,0	68,8	147 712,0	59,3	247 951,0	99,5	21,7	1 348,0	0,5	6,4	48,0	0	1,7	114,8





## **Gesamtschulen**

## 1. Schuleckdaten 1999/00

Verwaltungsbezirk	Schulen	Klassen	Schüler/-innen									je Klasse <sup>1)</sup>	je Lehrer/-in <sup>2)</sup>
			insgesamt	weiblich		ausländisch			Aussiedler/-innen				
				Anzahl	in % von Spalte 3	zusammen	in % von Spalte 3	weiblich	Anzahl	in % von Spalte 3			
											3		
1	2	3	4	5	6	7	8	9	10	11	12		
<b>Kreisfreie Städte</b>													
Düsseldorf	6	160	4 828	2 302	47,7	1 527	31,6	770	231	4,8	26,9	11,7	
Duisburg	13	386	12 449	6 142	49,3	3 288	26,4	1 651	493	4,0	27,8	12,8	
Essen	8	253	8 264	3 939	47,7	1 581	19,1	790	448	5,4	28,1	12,7	
Krefeld	4	125	4 156	2 151	51,8	628	15,1	330	242	5,8	27,5	12,3	
Mönchengladbach	4	97	3 403	1 691	49,7	400	11,8	211	156	4,6	29,3	13,8	
Mülheim an der Ruhr	3	105	3 662	1 787	48,8	457	12,5	246	197	5,4	28,5	12,5	
Oberhausen	4	130	4 026	1 903	47,3	778	19,3	395	178	4,4	27,3	13,0	
Remscheid	2	68	2 250	1 121	49,8	595	26,4	297	66	2,9	28,2	12,2	
Solingen	3	104	3 508	1 763	50,3	658	18,8	372	117	3,3	29,0	13,1	
Wuppertal	5	151	5 092	2 619	51,4	916	18,0	496	281	5,5	28,5	12,4	
Kleve	1	13	384	181	47,1	12	3,1	3	1	0,3	29,5	14,2	
<b>Kreise</b>													
Mettmann	5	156	5 085	2 427	47,7	792	15,6	413	368	7,2	27,8	12,9	
Neuss	5	134	4 725	2 369	50,1	610	12,9	344	301	6,4	29,3	13,3	
Viersen	4	118	3 909	1 918	49,1	348	8,9	182	35	0,9	28,3	14,2	
Wesel	9	262	8 387	4 028	48,0	1 009	12,0	520	432	5,2	28,0	13,4	
<b>Reg.-Bez. Düsseldorf</b>	<b>76</b>	<b>2 262</b>	<b>74 128</b>	<b>36 341</b>	<b>49,0</b>	<b>13 599</b>	<b>18,3</b>	<b>7 020</b>	<b>3 546</b>	<b>4,8</b>	<b>28,1</b>	<b>12,9</b>	
davon													
kreisfreie Städte	53	1 592	52 022	25 599	49,2	10 840	20,8	5 561	2 410	4,6	28,0	12,7	
Kreise	23	670	22 106	10 742	48,6	2 759	12,5	1 459	1 136	5,1	28,3	13,4	
<b>Kreisfreie Städte</b>													
Aachen	3	83	2 802	1 313	46,9	383	13,7	187	100	3,6	28,0	12,0	
Bonn	3	70	2 545	1 240	48,7	321	12,6	150	178	7,0	28,5	11,9	
Köln	9	292	9 425	4 517	47,9	2 608	27,7	1 292	129	1,4	26,7	12,1	
Leverkusen	2	90	2 935	1 378	47,0	600	20,4	272	243	8,3	28,3	12,7	
<b>Kreise</b>													
Aachen	3	96	3 005	1 447	48,2	396	13,2	184	39	1,3	27,8	13,0	
Düren	4	120	3 748	1 715	45,8	399	10,6	207	274	7,3	27,9	13,4	
Erftkreis	4	102	3 006	1 277	42,5	532	17,7	217	50	1,7	27,6	13,2	
Euskirchen	1	30	1 013	451	44,5	44	4,3	21	17	1,7	30,0	13,7	
Heinsberg	3	84	2 729	1 254	46,0	158	5,8	78	60	2,2	28,4	13,6	
Oberbergischer Kreis	4	120	4 085	1 996	48,9	384	9,4	199	551	13,5	29,1	13,6	
Rhein.-Berg. Kreis	2	66	2 133	1 023	48,0	225	10,5	121	47	2,2	27,4	12,6	
Rhein-Sieg-Kreis	3	85	3 090	1 456	47,1	279	9,0	134	229	7,4	30,0	12,8	
<b>Reg.-Bez. Köln</b>	<b>41</b>	<b>1 238</b>	<b>40 516</b>	<b>19 067</b>	<b>47,1</b>	<b>6 329</b>	<b>15,6</b>	<b>3 062</b>	<b>1 917</b>	<b>4,7</b>	<b>28,0</b>	<b>12,7</b>	
davon													
kreisfreie Städte	17	535	17 707	8 448	47,7	3 912	22,1	1 901	650	3,7	27,4	12,2	
Kreise	24	703	22 809	10 619	46,6	2 417	10,6	1 161	1 267	5,6	28,4	13,2	
<b>Kreisfreie Städte</b>													
Boitrop	2	67	2 145	971	45,3	384	17,9	198	236	11,0	27,9	13,0	
Gelsenkirchen	5	176	5 489	2 570	46,8	1 830	33,3	830	97	1,8	27,0	12,8	
Münster	1	36	1 433	720	50,2	44	3,1	25	-	-	29,4	13,6	

1) Es sind nur die Schülerinnen und Schüler sowie Klassen der Sekundarstufe I berücksichtigt. – 2) hauptamtliche/BAT- sowie nebenamtliche/nebenberufliche und Nicht-BAT- Lehrerinnen und -Lehrer

## Noch: 1. Schuleckdaten 1999/00

Verwaltungsbezirk	Schulen	Klassen	Schüler/-innen										
			insgesamt	weiblich		ausländisch			Aussiedler/-innen		je Klasse <sup>1)</sup>	je Lehrer/-in <sup>2)</sup>	
				Anzahl	in % von Spalte 3	zusammen	in % von Spalte 3	weiblich	Anzahl	in % von Spalte 3			
													1
Kreise													
Borken	1	6	136	60	44,1	-	-	-	-	-	22,7	12,4	
Coesfeld	3	80	2 609	1 299	49,8	73	2,8	40	50	1,9	28,3	12,4	
Recklinghausen	11	363	11 520	5 422	47,1	2 010	17,4	976	716	6,2	27,1	12,6	
Steinfurt	3	78	2 702	1 377	51,0	117	4,3	56	106	3,9	29,1	12,8	
Warendorf	1	30	957	438	45,8	361	37,7	160	49	5,1	26,5	12,8	
<b>Reg.-Bez. Münster</b>	<b>27</b>	<b>836</b>	<b>26 991</b>	<b>12 857</b>	<b>47,6</b>	<b>4 819</b>	<b>17,9</b>	<b>2 285</b>	<b>1 254</b>	<b>4,6</b>	<b>27,5</b>	<b>12,7</b>	
davon													
kreisfreie Städte	8	279	9 067	4 261	47,0	2 258	24,9	1 053	333	3,7	27,5	13,0	
Kreise	19	557	17 924	8 596	48,0	2 561	14,3	1 232	921	5,1	27,5	12,6	
Kreisfreie Stadt													
Bielefeld	6	158	4 880	2 439	50,0	648	13,3	357	475	9,7	26,6	12,0	
Kreise													
Gütersloh	3	84	2 572	1 239	48,2	256	10,0	132	286	11,1	28,6	13,5	
Herford	6	192	6 282	2 920	46,5	654	10,4	314	1 152	18,3	28,5	12,9	
Lippe	4	124	3 917	1 897	48,4	219	5,6	116	1 026	26,2	28,3	13,4	
Minden-Lübbecke	5	132	4 188	1 951	46,6	204	4,9	111	741	17,7	28,4	13,8	
Paderborn	2	70	2 095	931	44,4	166	7,9	80	525	25,1	27,5	13,6	
<b>Reg.-Bez. Detmold</b>	<b>26</b>	<b>760</b>	<b>23 934</b>	<b>11 377</b>	<b>47,5</b>	<b>2 147</b>	<b>9,0</b>	<b>1 110</b>	<b>4 205</b>	<b>17,6</b>	<b>28,0</b>	<b>13,0</b>	
davon													
kreisfreie Stadt	6	158	4 880	2 439	50,0	648	13,3	357	475	9,7	26,6	12,0	
Kreise	20	602	19 054	8 938	46,9	1 499	7,9	753	3 730	19,6	28,3	13,3	
Kreisfreie Städte													
Bochum	6	179	5 834	2 787	47,8	986	16,9	469	246	4,2	27,3	12,1	
Dortmund	9	269	8 645	4 022	46,5	1 990	23,0	918	609	7,0	27,6	12,6	
Hagen	3	97	3 291	1 645	50,0	675	20,5	347	274	8,3	28,0	11,9	
Hamm	2	72	2 325	1 118	48,1	416	17,9	210	351	15,1	28,2	12,7	
Herne	3	96	2 996	1 450	48,4	685	22,9	333	156	5,2	26,8	12,8	
Kreise													
Ennepe-Ruhr-Kreis	5	142	4 639	2 297	49,5	524	11,3	281	334	7,2	27,4	13,4	
Märkischer Kreis	4	139	4 727	2 333	49,4	716	15,1	375	607	12,8	28,3	12,7	
Siegen-Wittgenstein	3	78	2 726	1 340	49,2	329	12,1	177	144	5,3	28,5	13,4	
Soest	1	20	563	285	50,6	29	5,2	19	100	17,8	28,2	12,8	
Unna	9	295	9 864	4 824	48,9	1 465	14,9	714	1 036	10,5	28,4	12,6	
<b>Reg.-Bez. Arnsberg</b>	<b>45</b>	<b>1 387</b>	<b>45 610</b>	<b>22 101</b>	<b>48,5</b>	<b>7 815</b>	<b>17,1</b>	<b>3 843</b>	<b>3 857</b>	<b>8,5</b>	<b>27,8</b>	<b>12,7</b>	
davon													
kreisfreie Städte	23	713	23 091	11 022	47,7	4 752	20,6	2 277	1 636	7,1	27,5	12,4	
Kreise	22	674	22 519	11 079	49,2	3 063	13,6	1 566	2 221	9,9	28,2	12,9	
<b>Nordrhein-Westfalen</b>	<b>215</b>	<b>6 483</b>	<b>211 179</b>	<b>101 743</b>	<b>48,2</b>	<b>34 709</b>	<b>16,4</b>	<b>17 320</b>	<b>14 779</b>	<b>7,0</b>	<b>27,9</b>	<b>12,8</b>	
davon													
kreisfreie Städte	107	3 277	106 767	51 769	48,5	22 410	21,0	11 149	5 504	5,2	27,7	12,5	
Kreise	108	3 206	104 412	49 974	47,9	12 299	11,8	6 171	9 275	8,9	28,2	13,1	

## 2. Verteilung der Schülerpopulation 1999/00

Verwaltungsbezirk a = Zusammen b = weiblich c = Ausländer/-innen zusammen d = Ausländerinnen		Schüler/-innen												ins- gesamt
		davon im Schuljahrgang / in der Bildungsstufe												
		05	06	07	08	09	10	ohne Jahr- gang <sup>1)</sup>	Sekun- dar- stufe I	11	12	13	Sekun- dar- stufe II	
Kreisfreie Städte														
Düsseldorf	a	712	728	728	702	727	701	-	4 298	233	200	97	530	4 828
	b	334	347	349	324	342	339	-	2 035	112	108	47	267	2 302
	c	243	235	233	205	219	242	-	1 377	76	53	21	150	1 527
	d	125	120	117	95	112	124	-	693	36	29	12	77	770
Duisburg	a	1 870	1 865	1 830	1 762	1 731	1 659	-	10 717	659	565	508	1 732	12 449
	b	923	904	895	854	861	829	-	5 266	328	290	258	876	6 142
	c	562	513	428	441	436	419	-	2 799	203	159	127	489	3 288
	d	273	246	205	231	220	231	-	1 406	95	85	65	245	1 651
Essen	a	1 253	1 286	1 272	1 128	1 143	1 015	6	7 103	438	370	353	1 161	8 264
	b	614	615	601	540	544	487	2	3 403	208	183	145	536	3 939
	c	270	260	261	220	206	183	2	1 402	78	54	47	179	1 581
	d	142	138	127	102	107	87	-	703	41	28	18	87	790
Krefeld	a	600	607	563	557	562	552	-	3 441	249	231	235	715	4 156
	b	324	313	276	282	277	294	-	1 766	136	131	118	385	2 151
	c	95	105	94	74	86	71	-	525	35	42	26	103	628
	d	50	52	47	39	45	33	-	266	23	28	13	64	330
Mönchengladbach	a	564	558	519	421	402	379	-	2 843	198	181	181	560	3 403
	b	284	274	252	203	183	193	-	1 389	93	94	115	302	1 691
	c	67	63	70	53	48	39	-	340	21	17	22	60	400
	d	34	34	42	27	22	21	-	180	11	5	15	31	211
Mülheim an der Ruhr	a	525	519	513	472	493	472	-	2 994	235	207	226	668	3 662
	b	249	249	242	221	230	225	-	1 416	119	125	127	371	1 787
	c	63	78	66	70	63	51	-	391	24	17	25	66	457
	d	28	52	36	37	28	34	-	215	5	12	14	31	246
Oberhausen	a	663	640	644	551	561	486	-	3 545	168	158	155	481	4 026
	b	298	327	299	242	273	229	-	1 668	82	71	82	235	1 903
	c	121	122	119	105	100	102	-	669	36	37	36	109	778
	d	62	68	58	46	49	47	-	330	22	16	27	65	395
Remscheid	a	357	339	351	322	270	279	-	1 918	117	111	104	332	2 250
	b	178	175	175	160	133	130	-	951	50	69	51	170	1 121
	c	102	101	86	83	74	62	-	508	33	26	28	87	595
	d	54	49	44	40	36	29	-	252	17	14	14	45	297
Solingen	a	529	519	494	501	504	464	-	3 011	184	175	138	497	3 508
	b	279	258	250	250	250	230	-	1 517	91	92	63	246	1 763
	c	106	111	89	93	97	74	-	570	29	35	24	88	658
	d	67	56	55	52	58	36	-	324	18	17	13	48	372

1) Geistigbehinderte in Integrationsklassen

## Noch: 2. Verteilung der Schülerpopulation 1999/00

Verwaltungsbezirk a = Zusammen b = weiblich c = Ausländer/-innen zusammen d = Ausländerinnen		Schüler/-innen												insgesamt
		davon im Schuljahrgang / in der Bildungsstufe												
		05	06	07	08	09	10	ohne Jahrgang <sup>1)</sup>	Sekundarstufe I	11	12	13	Sekundarstufe II	
Noch: Kreisfreie Stadt														
Wuppertal	a	792	796	721	703	713	585	-	4 310	275	274	233	782	5 092
	b	404	425	370	368	363	279	-	2 209	139	153	118	410	2 619
	c	153	170	121	123	110	95	-	772	50	60	34	144	916
	d	74	96	64	69	69	47	-	419	26	35	16	77	496
Kreise														
Kleve	a	151	113	120	-	-	-	-	384	-	-	-	-	384
	b	79	43	59	-	-	-	-	181	-	-	-	-	181
	c	6	3	3	-	-	-	-	12	-	-	-	-	12
	d	3	-	-	-	-	-	-	3	-	-	-	-	3
Mettmann														
	a	767	766	743	716	698	648	-	4 338	266	271	210	747	5 085
	b	352	362	362	346	310	316	-	2 048	143	123	113	379	2 427
	c	143	135	94	110	112	106	-	700	32	40	20	92	792
	d	71	69	52	58	58	56	-	364	14	23	12	49	413
Neuss														
	a	654	653	648	652	661	664	-	3 932	306	262	225	793	4 725
	b	335	338	325	329	336	344	-	2 007	138	118	106	362	2 369
	c	82	96	79	83	72	76	-	488	50	40	32	122	610
	d	54	64	47	44	36	40	-	285	23	14	22	59	344
Viersen														
	a	565	555	586	560	550	521	-	3 337	237	242	93	572	3 909
	b	288	288	281	264	260	268	-	1 649	110	118	41	269	1 918
	c	66	43	52	53	37	42	-	293	20	24	11	55	348
	d	39	22	26	30	17	21	-	155	12	12	3	27	182
Wesel														
	a	1 342	1 331	1 219	1 207	1 151	1 077	3	7 330	409	359	289	1 057	8 387
	b	610	610	566	590	595	505	1	3 477	212	189	150	551	4 028
	c	180	183	134	145	119	136	-	897	34	43	35	112	1 009
	d	83	89	67	81	72	71	-	463	19	21	17	57	520
<b>Reg.-Bez. Düsseldorf</b>														
	<b>a</b>	<b>11 344</b>	<b>11 275</b>	<b>10 951</b>	<b>10 254</b>	<b>10 166</b>	<b>9 502</b>	<b>9</b>	<b>63 501</b>	<b>3 974</b>	<b>3 606</b>	<b>3 047</b>	<b>10 627</b>	<b>74 128</b>
	<b>b</b>	<b>5 551</b>	<b>5 528</b>	<b>5 302</b>	<b>4 973</b>	<b>4 957</b>	<b>4 668</b>	<b>3</b>	<b>30 982</b>	<b>1 961</b>	<b>1 864</b>	<b>1 534</b>	<b>5 359</b>	<b>36 341</b>
	<b>c</b>	<b>2 259</b>	<b>2 218</b>	<b>1 929</b>	<b>1 858</b>	<b>1 779</b>	<b>1 698</b>	<b>2</b>	<b>11 743</b>	<b>721</b>	<b>647</b>	<b>488</b>	<b>1 856</b>	<b>13 599</b>
	<b>d</b>	<b>1 159</b>	<b>1 155</b>	<b>987</b>	<b>951</b>	<b>929</b>	<b>877</b>	<b>-</b>	<b>6 058</b>	<b>362</b>	<b>339</b>	<b>261</b>	<b>962</b>	<b>7 020</b>
davon														
kreisfreie Städte														
	a	7 865	7 857	7 635	7 119	7 106	6 592	6	44 180	2 756	2 472	2 230	7 458	51 638
	b	3 887	3 887	3 709	3 444	3 456	3 235	2	21 620	1 358	1 316	1 124	3 798	25 418
	c	1 782	1 758	1 567	1 467	1 439	1 338	2	9 353	585	500	390	1 475	10 828
	d	909	911	795	738	746	689	-	4 788	294	269	207	770	5 558
Kreise														
	a	3 479	3 418	3 316	3 135	3 060	2 910	3	19 321	1 218	1 134	817	3 169	22 490
	b	1 664	1 641	1 593	1 529	1 501	1 433	1	9 362	603	548	410	1 561	10 923
	c	477	460	362	391	340	360	-	2 390	136	147	98	381	2 771
	d	250	244	192	213	183	188	-	1 270	68	70	54	192	1 462

## Noch: 2. Verteilung der Schülerpopulation 1999/00

Verwaltungsbezirk a = Zusammen b = weiblich c = Ausländer/-innen zusammen d = Ausländerinnen		Schüler/-innen												insgesamt	
		davon im Schuljahrgang / in der Bildungsstufe													
		05	06	07	08	09	10	ohne Jahr- gang <sup>1)</sup>	Sekun- dar- stufe I	11	12	13	Sekun- dar- stufe II		
Kreisfreie Städte															
Aachen	a	451	450	419	338	338	329	-	2 325	164	165	148	477	2 802	
	b	208	213	200	163	159	143	-	1 086	84	68	75	227	1 313	
	c	73	62	54	38	40	56	-	323	22	19	19	60	383	
	d	35	36	25	22	20	18	-	156	14	9	8	31	187	
Bonn	a	420	429	276	281	288	290	11	1 995	205	179	166	550	2 545	
	b	202	183	132	141	151	134	7	950	110	95	85	290	1 240	
	c	62	64	31	35	29	35	-	256	27	25	13	65	321	
	d	23	25	14	19	17	15	-	113	17	11	9	37	150	
Köln	a	1 334	1 306	1 316	1 303	1 307	1 207	25	7 798	580	549	498	1 627	9 425	
	b	608	623	635	612	638	569	15	3 700	294	279	244	817	4 517	
	c	360	341	346	312	346	346	3	2 054	185	193	176	554	2 608	
	d	178	173	181	147	179	166	1	1 025	90	95	82	267	1 292	
Leverkusen	a	440	432	431	416	425	400	-	2 544	161	129	101	391	2 935	
	b	205	198	217	184	189	200	-	1 193	77	69	39	185	1 378	
	c	94	87	82	93	87	79	-	522	38	26	14	78	600	
	d	39	36	38	41	42	37	-	233	24	12	3	39	272	
Kreise															
Aachen	a	453	451	469	457	445	398	-	2 673	112	118	102	332	3 005	
	b	219	218	236	206	204	198	-	1 281	54	66	46	166	1 447	
	c	72	71	57	57	61	46	-	364	16	7	9	32	396	
	d	36	32	32	24	29	15	-	168	8	6	2	16	184	
Düren	a	564	568	561	563	577	518	-	3 351	179	112	106	397	3 748	
	b	256	265	251	262	260	230	-	1 524	83	54	54	191	1 715	
	c	77	68	56	43	63	56	-	363	23	9	4	36	399	
	d	32	37	32	26	34	26	-	187	12	5	3	20	207	
Erfkreis	a	495	511	509	520	401	375	-	2 811	134	61	-	195	3 006	
	b	210	234	221	216	155	162	-	1 198	51	28	-	79	1 277	
	c	100	99	85	84	74	64	-	506	22	4	-	26	532	
	d	37	43	39	37	28	23	-	207	8	2	-	10	217	
Euskirchen	a	145	149	152	152	150	151	-	899	68	46	-	114	1 013	
	b	60	74	65	63	65	58	-	385	38	28	-	66	451	
	c	8	8	3	8	4	10	-	41	2	1	-	3	44	
	d	2	3	3	5	2	4	-	19	1	1	-	2	21	
Heinsberg	a	411	393	406	401	397	375	-	2 383	124	126	96	346	2 729	
	b	176	182	183	188	194	183	-	1 106	49	54	45	148	1 254	
	c	28	28	17	28	23	19	-	143	8	5	2	15	158	
	d	13	12	14	14	11	8	-	72	3	2	1	6	78	

## Noch: 2. Verteilung der Schülerpopulation 1999/00

Verwaltungsbezirk a = Zusammen b = weiblich c = Ausländer/-innen zusammen d = Ausländerinnen		Schüler/-innen												ins- gesamt	
		davon im Schuljahrgang / in der Bildungsstufe													
		05	06	07	08	09	10	ohne Jahr- gang <sup>1)</sup>	Sekun- dar- stufe I	11	12	13	Sekun- dar- stufe II		
Noch: Kreise															
Oberbergischer Kreis	a	556	587	575	588	596	586	-	3 488	232	231	134	597	4 085	
	b	274	280	272	287	279	299	-	1 691	123	111	71	305	1 996	
	c	51	82	55	42	63	52	-	345	15	15	9	39	384	
	d	28	40	33	22	27	29	-	179	10	7	3	20	199	
Rhein.-Berg. Kreis															
	a	330	311	307	291	284	286	-	1 809	117	110	97	324	2 133	
	b	154	148	135	132	144	130	-	843	71	62	47	180	1 023	
	c	36	28	42	32	27	29	-	194	9	16	6	31	225	
	d	18	13	22	18	14	15	-	100	7	11	3	21	121	
Rhein-Sieg-Kreis															
	a	503	484	476	494	307	283	-	2 547	200	191	152	543	3 090	
	b	239	228	236	222	157	119	-	1 201	103	91	61	255	1 456	
	c	43	42	40	30	31	30	-	216	30	16	17	63	279	
	d	24	18	19	7	17	17	-	102	19	7	6	32	134	
<b>Reg.-Bez. Köln</b>															
	<b>a</b>	<b>6 102</b>	<b>6 071</b>	<b>5 897</b>	<b>5 804</b>	<b>5 515</b>	<b>5 198</b>	<b>36</b>	<b>34 623</b>	<b>2 276</b>	<b>2 017</b>	<b>1 600</b>	<b>5 893</b>	<b>40 516</b>	
	<b>b</b>	<b>2 811</b>	<b>2 846</b>	<b>2 783</b>	<b>2 676</b>	<b>2 595</b>	<b>2 425</b>	<b>22</b>	<b>16 158</b>	<b>1 137</b>	<b>1 005</b>	<b>767</b>	<b>2 909</b>	<b>19 067</b>	
	<b>c</b>	<b>1 004</b>	<b>980</b>	<b>868</b>	<b>802</b>	<b>848</b>	<b>822</b>	<b>3</b>	<b>5 327</b>	<b>397</b>	<b>336</b>	<b>269</b>	<b>1 002</b>	<b>6 329</b>	
	<b>d</b>	<b>465</b>	<b>468</b>	<b>452</b>	<b>382</b>	<b>420</b>	<b>373</b>	<b>1</b>	<b>2 561</b>	<b>213</b>	<b>168</b>	<b>120</b>	<b>501</b>	<b>3 062</b>	
davon															
kreisfreie Städte															
	a	2 645	2 617	2 442	2 338	2 358	2 226	36	14 662	1 110	1 022	913	3 045	17 707	
	b	1 223	1 217	1 184	1 100	1 137	1 046	22	6 929	565	511	443	1 519	8 448	
	c	589	554	513	478	502	516	3	3 155	272	263	222	757	3 912	
	d	275	270	258	229	258	236	1	1 527	145	127	102	374	1 901	
Kreise															
	a	3 457	3 454	3 455	3 466	3 157	2 972	-	19 961	1 166	995	687	2 848	22 809	
	b	1 588	1 629	1 599	1 576	1 458	1 379	-	9 229	572	494	324	1 390	10 619	
	c	415	426	355	324	346	306	-	2 172	125	73	47	245	2 417	
	d	190	198	194	153	162	137	-	1 034	68	41	18	127	1 161	
Kreisfreie Städte															
Bottrop															
	a	340	352	338	293	291	253	-	1 867	100	100	78	278	2 145	
	b	145	163	145	125	129	116	-	823	48	52	48	148	971	
	c	69	67	67	64	43	38	-	348	14	15	7	36	384	
	d	34	35	27	33	23	25	-	177	7	11	3	21	198	
Gelsenkirchen															
	a	909	929	795	765	742	619	-	4 759	245	285	200	730	5 489	
	b	416	427	359	366	356	270	-	2 194	128	136	112	376	2 570	
	c	293	337	293	230	239	204	-	1 596	74	103	57	234	1 830	
	d	138	145	128	105	112	92	-	720	36	45	29	110	830	
Münster															
	a	186	180	183	174	174	161	-	1 058	127	132	116	375	1 433	
	b	93	83	91	89	73	76	-	505	71	78	66	215	720	
	c	5	2	6	5	4	3	-	25	7	5	7	19	44	
	d	2	-	5	4	2	1	-	14	5	4	2	11	25	

## Noch: 2. Verteilung der Schülerpopulation 1999/00

Verwaltungsbezirk a = Zusammen b = weiblich c = Ausländer/-innen zusammen d = Ausländerinnen		Schüler/-innen												ins- gesamt
		davon im Schuljahrgang / in der Bildungsstufe												
		05	06	07	08	09	10	ohne Jahr- gang <sup>1)</sup>	Sekun- dar- stufe I	11	12	13	Sekun- dar- stufe II	
Kreise														
Borken	a	23	23	24	22	20	16	8	136	-	-	-	-	136
	b	8	11	11	10	9	8	3	60	-	-	-	-	60
	c	-	-	-	-	-	-	-	-	-	-	-	-	-
	d	-	-	-	-	-	-	-	-	-	-	-	-	-
Coesfeld														
	a	378	379	375	379	381	374	-	2 266	144	108	91	343	2 609
	b	189	194	185	197	199	161	-	1 125	75	51	48	174	1 299
	c	16	14	9	11	11	7	-	68	1	2	2	5	73
	d	8	7	2	9	8	2	-	36	1	2	1	4	40
Recklinghausen														
	a	1 648	1 682	1 708	1 638	1 648	1 515	12	9 851	584	579	506	1 669	11 520
	b	743	792	803	754	756	704	8	4 560	296	291	275	862	5 422
	c	361	354	275	273	274	225	-	1 762	93	77	78	248	2 010
	d	172	168	136	125	128	118	-	847	51	34	44	129	976
Steinfurt														
	a	387	384	394	382	369	354	-	2 270	141	170	121	432	2 702
	b	195	192	208	184	181	182	-	1 142	77	93	65	235	1 377
	c	20	15	9	20	18	19	-	101	8	5	3	16	117
	d	10	5	4	9	6	10	-	44	8	2	2	12	56
Warendorf														
	a	150	117	133	131	136	129	-	796	49	74	38	161	957
	b	60	55	56	55	58	65	-	349	24	46	19	89	438
	c	72	52	60	43	58	39	-	324	11	17	9	37	361
	d	25	27	30	14	23	18	-	137	5	13	5	23	160
<b>Reg.-Bez. Münster</b>														
	<b>a</b>	<b>4 021</b>	<b>4 046</b>	<b>3 950</b>	<b>3 784</b>	<b>3 761</b>	<b>3 421</b>	<b>20</b>	<b>23 003</b>	<b>1 390</b>	<b>1 448</b>	<b>1 150</b>	<b>3 988</b>	<b>26 991</b>
	<b>b</b>	<b>1 849</b>	<b>1 917</b>	<b>1 858</b>	<b>1 780</b>	<b>1 761</b>	<b>1 582</b>	<b>11</b>	<b>10 758</b>	<b>719</b>	<b>747</b>	<b>633</b>	<b>2 099</b>	<b>12 857</b>
	<b>c</b>	<b>836</b>	<b>841</b>	<b>719</b>	<b>646</b>	<b>647</b>	<b>535</b>	<b>-</b>	<b>4 224</b>	<b>208</b>	<b>224</b>	<b>163</b>	<b>595</b>	<b>4 819</b>
	<b>d</b>	<b>389</b>	<b>387</b>	<b>332</b>	<b>299</b>	<b>302</b>	<b>266</b>	<b>-</b>	<b>1 975</b>	<b>113</b>	<b>111</b>	<b>86</b>	<b>310</b>	<b>2 285</b>
davon														
kreisfreie Städte														
	a	1 435	1 461	1 316	1 232	1 207	1 033	-	7 684	472	517	394	1 383	9 067
	b	654	673	595	580	558	462	-	3 522	247	266	226	739	4 261
	c	367	406	366	299	286	245	-	1 969	95	123	71	289	2 258
	d	174	180	160	142	137	118	-	911	48	60	34	142	1 053
Kreise														
	a	2 586	2 585	2 634	2 552	2 554	2 388	20	15 319	918	931	756	2 605	17 924
	b	1 195	1 244	1 263	1 200	1 203	1 120	11	7 236	472	481	407	1 360	8 596
	c	469	435	353	347	361	290	-	2 255	113	101	92	306	2 561
	d	215	207	172	157	165	148	-	1 064	65	51	52	168	1 232
Kreisfreie Stadt														
Bielefeld														
	a	774	777	780	628	635	597	19	4 210	238	228	204	670	4 880
	b	371	382	404	304	317	278	9	2 065	123	132	119	374	2 439
	c	91	108	93	80	79	80	2	533	43	39	33	115	648
	d	48	65	59	44	35	33	1	285	21	26	25	72	357



## Noch: 2. Verteilung der Schülerpopulation 1999/00

Verwaltungsbezirk a = Zusammen b = weiblich c = Ausländer/-innen zusammen d = Ausländerinnen	Schüler/-innen												ins- gesamt	
	davon im Schuljahrgang / in der Bildungsstufe													
	05	06	07	08	09	10	ohne Jahr- gang <sup>1)</sup>	Sekun- dar- stufe I	11	12	13	Sekun- dar- stufe II		
Kreise														
Gütersloh	a	542	540	398	371	381	168	-	2 400	69	61	42	172	2 572
	b	246	263	202	170	173	81	-	1 135	35	37	32	104	1 239
	c	57	55	44	38	36	16	-	246	4	3	3	10	256
	d	30	27	26	18	16	7	-	124	3	3	2	8	132
Herford	a	928	961	895	934	901	855	-	5 474	308	257	243	808	6 282
	b	411	432	414	425	418	415	-	2 515	161	127	117	405	2 920
	c	116	102	86	93	86	87	-	570	30	28	26	84	654
	d	57	54	41	48	40	43	-	283	12	10	9	31	314
Lippe	a	681	633	659	627	450	454	9	3 513	145	150	109	404	3 917
	b	335	302	326	277	216	213	2	1 671	74	81	71	226	1 897
	c	49	40	34	34	28	20	-	205	6	6	2	14	219
	d	28	22	19	18	11	9	-	107	5	3	1	9	116
Minden-Lübbecke	a	745	724	680	576	580	433	8	3 746	153	162	127	442	4 188
	b	335	330	307	280	255	220	4	1 731	79	76	65	220	1 951
	c	42	47	44	19	23	10	-	185	9	6	4	19	204
	d	24	28	24	10	11	5	-	102	4	2	3	9	111
Paderborn	a	310	332	342	331	299	302	9	1 925	86	43	41	170	2 095
	b	138	154	137	152	139	117	3	840	48	23	20	91	931
	c	17	23	25	37	26	28	-	156	7	1	2	10	166
	d	9	10	10	24	13	8	-	74	3	1	2	6	80
<b>Reg.-Bez. Detmold</b>	<b>a</b>	<b>3 980</b>	<b>3 967</b>	<b>3 754</b>	<b>3 467</b>	<b>3 246</b>	<b>2 809</b>	<b>45</b>	<b>21 268</b>	<b>999</b>	<b>901</b>	<b>766</b>	<b>2 666</b>	<b>23 934</b>
	<b>b</b>	<b>1 836</b>	<b>1 863</b>	<b>1 790</b>	<b>1 608</b>	<b>1 518</b>	<b>1 324</b>	<b>18</b>	<b>9 957</b>	<b>520</b>	<b>476</b>	<b>424</b>	<b>1 420</b>	<b>11 377</b>
	<b>c</b>	<b>372</b>	<b>375</b>	<b>326</b>	<b>301</b>	<b>278</b>	<b>241</b>	<b>2</b>	<b>1 895</b>	<b>99</b>	<b>83</b>	<b>70</b>	<b>252</b>	<b>2 147</b>
	<b>d</b>	<b>196</b>	<b>206</b>	<b>179</b>	<b>162</b>	<b>126</b>	<b>105</b>	<b>1</b>	<b>975</b>	<b>48</b>	<b>45</b>	<b>42</b>	<b>135</b>	<b>1 110</b>
davon														
kreisfreie Stadt	a	774	777	780	628	635	597	19	4 210	238	228	204	670	4 880
	b	371	382	404	304	317	278	9	2 065	123	132	119	374	2 439
	c	91	108	93	80	79	80	2	533	43	39	33	115	648
	d	48	65	59	44	35	33	1	285	21	26	25	72	357
Kreise	a	3 206	3 190	2 974	2 839	2 611	2 212	26	17 058	761	673	562	1 996	19 054
	b	1 465	1 481	1 386	1 304	1 201	1 046	9	7 892	397	344	305	1 046	8 938
	c	281	267	233	221	199	161	-	1 362	56	44	37	137	1 499
	d	148	141	120	118	91	72	-	690	27	19	17	63	753

## Noch: 2. Verteilung der Schülerpopulation 1999/00

Verwaltungsbezirk a = Zusammen b = weiblich c = Ausländer/-innen zusammen d = Ausländerinnen	Schüler/-innen												ins- gesamt	
	davon im Schuljahrgang / in der Bildungsstufe													
	05	06	07	08	09	10	ohne Jahr- gang <sup>1)</sup>	Sekun- dar- stufe I	11	12	13	Sekun- dar- stufe II		
<b>Kreisfreie Städte</b>														
Bochum	a	830	846	861	796	794	752	16	4 895	347	318	274	939	5 834
	b	379	402	400	382	384	349	12	2 308	186	167	126	479	2 787
	c	158	164	149	140	124	127	-	862	50	37	37	124	986
	d	71	81	75	61	60	66	-	414	24	17	14	55	469
Dortmund	a	1 306	1 312	1 225	1 188	1 240	1 139	4	7 414	520	389	322	1 231	8 645
	b	571	609	585	537	576	550	3	3 431	261	187	143	591	4 022
	c	334	297	264	267	267	254	-	1 683	132	102	73	307	1 990
	d	141	145	132	102	129	126	-	775	62	49	32	143	918
Hagen	a	494	467	477	461	433	384	-	2 716	216	192	167	575	3 291
	b	249	236	239	218	198	195	-	1 335	128	88	94	310	1 645
	c	100	110	101	102	78	77	-	568	44	31	32	107	675
	d	58	49	55	57	36	37	-	292	27	11	17	55	347
Hamm	a	354	332	341	333	344	324	-	2 028	105	112	80	297	2 325
	b	163	162	158	158	154	163	-	958	57	57	46	160	1 118
	c	61	66	65	75	41	56	-	364	19	15	18	52	416
	d	41	34	28	36	16	29	-	184	9	6	11	26	210
Herne	a	432	445	430	413	447	406	-	2 573	172	139	112	423	2 996
	b	200	216	211	186	204	191	-	1 208	95	83	64	242	1 450
	c	107	96	92	101	101	96	-	593	39	25	28	92	685
	d	43	49	44	48	54	39	-	277	21	16	19	56	333
<b>Kreise</b>														
Ennepe-Ruhr-Kreis	a	669	682	652	642	623	618	-	3 886	282	255	216	753	4 639
	b	337	342	318	308	274	331	-	1 910	131	140	116	387	2 297
	c	77	89	72	52	72	83	-	445	24	27	28	79	524
	d	43	42	33	24	40	53	-	235	15	17	14	46	281
Märkischer Kreis	a	662	686	651	626	654	661	-	3 940	267	259	261	787	4 727
	b	314	342	315	279	309	337	-	1 896	155	153	129	437	2 333
	c	126	104	97	101	107	84	-	619	41	28	28	97	716
	d	57	55	48	51	65	47	-	323	25	13	14	52	375
Siegen-Wittgenstein	a	368	369	365	370	373	375	-	2 220	202	173	131	506	2 726
	b	181	185	180	192	179	177	-	1 094	94	88	64	246	1 340
	c	36	52	40	42	44	38	-	252	30	29	18	77	329
	d	22	30	21	24	26	16	-	139	12	18	8	38	177

## Noch: 2. Verteilung der Schülerpopulation 1999/00

Verwaltungsbezirk a = Zusammen b = weiblich c = Ausländer/-innen zusammen d = Ausländerinnen	Schüler/-innen												ins- gesamt	
	davon im Schuljahrgang / in der Bildungsstufe													
	05	06	07	08	09	10	ohne Jahr- gang <sup>1)</sup>	Sekun- dar- stufe I	11	12	13	Sekun- dar- stufe II		
Noch: Kreise														
Soest	a	118	107	112	115	111	-	-	563	-	-	-	-	563
	b	59	51	61	59	55	-	-	285	-	-	-	-	285
	c	10	4	7	5	3	-	-	29	-	-	-	-	29
	d	7	4	3	3	2	-	-	19	-	-	-	-	19
Unna	a	1 351	1 432	1 395	1 449	1 454	1 309	-	8 390	527	502	445	1 474	9 864
	b	651	709	693	698	659	642	-	4 052	275	253	244	772	4 824
	c	221	246	183	212	201	171	-	1 234	93	67	71	231	1 465
	d	104	131	87	99	93	82	-	596	50	37	31	118	714
<b>Reg.-Bez. Arnsberg</b>	<b>a</b>	<b>6 584</b>	<b>6 678</b>	<b>6 509</b>	<b>6 393</b>	<b>6 473</b>	<b>5 968</b>	<b>20</b>	<b>38 625</b>	<b>2 638</b>	<b>2 339</b>	<b>2 008</b>	<b>6 985</b>	<b>45 610</b>
	<b>b</b>	<b>3 104</b>	<b>3 254</b>	<b>3 160</b>	<b>3 017</b>	<b>2 992</b>	<b>2 935</b>	<b>15</b>	<b>18 477</b>	<b>1 382</b>	<b>1 216</b>	<b>1 026</b>	<b>3 624</b>	<b>22 101</b>
	<b>c</b>	<b>1 230</b>	<b>1 228</b>	<b>1 070</b>	<b>1 097</b>	<b>1 038</b>	<b>986</b>	<b>-</b>	<b>6 649</b>	<b>472</b>	<b>361</b>	<b>333</b>	<b>1 166</b>	<b>7 815</b>
	<b>d</b>	<b>587</b>	<b>620</b>	<b>526</b>	<b>505</b>	<b>521</b>	<b>495</b>	<b>-</b>	<b>3 254</b>	<b>245</b>	<b>184</b>	<b>160</b>	<b>589</b>	<b>3 843</b>
davon														
kreisfreie Städte	a	3 416	3 402	3 334	3 191	3 258	3 005	20	19 626	1 360	1 150	955	3 465	23 091
	b	1 562	1 625	1 593	1 481	1 516	1 448	15	9 240	727	582	473	1 782	11 022
	c	760	733	671	685	611	610	-	4 070	284	210	188	682	4 752
	d	354	358	334	304	295	297	-	1 942	143	99	93	335	2 277
Kreise	a	3 168	3 276	3 175	3 202	3 215	2 963	-	18 999	1 278	1 189	1 053	3 520	22 519
	b	1 542	1 629	1 567	1 536	1 476	1 487	-	9 237	655	634	553	1 842	11 079
	c	470	495	399	412	427	376	-	2 579	188	151	145	484	3 063
	d	233	262	192	201	226	198	-	1 312	102	85	67	254	1 566
<b>Nordrhein-Westfalen</b>	<b>a</b>	<b>32 031</b>	<b>32 037</b>	<b>31 061</b>	<b>29 702</b>	<b>29 161</b>	<b>26 898</b>	<b>130</b>	<b>181 020</b>	<b>11 277</b>	<b>10 311</b>	<b>8 571</b>	<b>30 159</b>	<b>211 179</b>
	<b>b</b>	<b>15 151</b>	<b>15 408</b>	<b>14 893</b>	<b>14 054</b>	<b>13 823</b>	<b>12 934</b>	<b>69</b>	<b>86 332</b>	<b>5 719</b>	<b>5 308</b>	<b>4 384</b>	<b>15 411</b>	<b>101 743</b>
	<b>c</b>	<b>5 701</b>	<b>5 642</b>	<b>4 912</b>	<b>4 704</b>	<b>4 590</b>	<b>4 282</b>	<b>7</b>	<b>29 838</b>	<b>1 897</b>	<b>1 651</b>	<b>1 323</b>	<b>4 871</b>	<b>34 709</b>
	<b>d</b>	<b>2 796</b>	<b>2 836</b>	<b>2 476</b>	<b>2 299</b>	<b>2 298</b>	<b>2 116</b>	<b>2</b>	<b>14 823</b>	<b>981</b>	<b>847</b>	<b>669</b>	<b>2 497</b>	<b>17 320</b>
davon														
kreisfreie Städte	a	16 135	16 114	15 507	14 508	14 564	13 453	81	90 362	5 936	5 389	4 696	16 021	106 383
	b	7 697	7 784	7 485	6 909	6 984	6 469	48	43 376	3 020	2 807	2 385	8 212	51 588
	c	3 589	3 559	3 210	3 009	2 917	2 789	7	19 080	1 279	1 135	904	3 318	22 398
	d	1 760	1 784	1 606	1 457	1 471	1 373	2	9 453	651	581	461	1 693	11 146
Kreise	a	15 896	15 923	15 554	15 194	14 597	13 445	49	90 658	5 341	4 922	3 875	14 138	104 796
	b	7 454	7 624	7 408	7 145	6 839	6 465	21	42 956	2 699	2 501	1 999	7 199	50 155
	c	2 112	2 083	1 702	1 695	1 673	1 493	-	10 758	618	516	419	1 553	12 311
	d	1 036	1 052	870	842	827	743	-	5 370	330	266	208	804	6 174

## 3. Schulabgängerinnen und -abgänger im Abgangsjahr 1999

Verwaltungsbezirk a = Zusammen b = weiblich c = Ausländer/-innen zusammen d = Ausländerinnen	Schulabgänger/-innen										
	mit Hauptschulabschluss nach Jahrgang 09			mit Sekundarabschluss I				mit Fachhoch- schulreife	mit Hoch- schulreife	ohne Haupt- schul- abschluss	ins- gesamt
	zu- sammen	darunter mit Qualifi- kations- vermerk	zu- sammen	davon mit							
				Haupt- schul- abschluss nach Jahr- gang 10	Fachoberschulreife	zu- sammen	darunter mit Qualifi- kations- vermerk				
Kreisfreie Städte											
Düsseldorf	a	48	38	340	113	227	65	14	80	41	523
	b	21	16	153	44	109	38	6	54	18	252
	c	20	14	88	30	58	17	2	10	21	141
	d	4	2	38	11	27	6	1	7	5	55
Duisburg	a	52	39	1 057	348	709	266	59	324	59	1 551
	b	24	19	489	148	341	127	40	176	19	748
	c	9	7	232	94	138	42	15	67	23	346
	d	4	3	106	43	63	21	8	40	5	163
Essen	a	65	42	832	233	599	268	59	253	33	1 242
	b	30	18	399	106	293	137	30	124	14	597
	c	12	5	184	50	134	65	12	33	7	248
	d	8	5	88	26	62	34	4	11	4	115
Krefeld	a	24	19	378	119	259	107	23	193	17	635
	b	13	10	181	56	125	51	10	98	6	308
	c	7	5	74	23	51	28	2	21	4	108
	d	2	1	38	13	25	12	1	10	-	51
Mönchengladbach	a	19	19	216	55	161	52	13	117	-	365
	b	11	11	103	26	77	24	7	64	-	185
	c	4	4	28	10	18	7	1	18	-	51
	d	3	3	11	4	7	3	1	8	-	23
Mülheim an der Ruhr	a	15	12	301	82	219	63	16	179	11	522
	b	7	6	147	43	104	35	4	98	5	261
	c	3	3	38	17	21	10	1	9	2	53
	d	2	2	23	9	14	5	1	8	-	34
Oberhausen	a	41	18	391	150	241	88	32	99	26	589
	b	9	3	177	57	120	46	20	66	9	281
	c	9	4	74	29	45	21	6	22	9	120
	d	3	-	34	12	22	12	5	12	2	56
Remscheid	a	4	3	202	69	133	25	26	74	5	311
	b	2	2	99	27	72	10	14	33	3	151
	c	1	1	61	31	30	8	12	19	1	94
	d	1	1	29	13	16	2	8	9	-	47
Solingen	a	17	9	379	113	266	101	28	104	11	539
	b	10	5	194	60	134	50	16	48	4	272
	c	4	3	71	27	44	16	7	17	4	103
	d	2	1	38	17	21	7	2	7	1	50

## Noch: 3. Schulabgängerinnen und -abgänger im Abgangsjahr 1999

Verwaltungsbezirk a = Zusammen b = weiblich c = Ausländer/-innen zusammen d = Ausländerinnen	Schulabgänger/-innen										
	mit Hauptschulabschluss nach Jahrgang 09			mit Sekundarabschluss I				mit Fachhoch- schulreife	mit Hoch- schulreife	ohne Haupt- schul- abschluss	ins- gesamt
	zu- sammen	darunter mit Qualifi- kations- vermerk	zu- sammen	davon mit							
				Haupt- schul- abschluss nach Jahr- gang 10	Fachoberschulreife	zu- sammen	darunter mit Qualifi- kations- vermerk				
Noch: Kreisfreie Stadt											
Wuppertal	a	25	18	351	127	224	65	30	202	23	631
	b	16	11	159	55	104	27	15	113	7	310
	c	4	2	63	22	41	18	7	35	5	114
	d	2	1	32	12	20	9	4	21	1	60
Kreise											
Mettmann	a	37	15	456	129	327	129	41	157	21	712
	b	15	9	201	58	143	65	22	80	12	330
	c	10	5	78	29	49	23	7	22	2	119
	d	5	3	41	15	26	17	3	11	-	60
Neuss	a	28	14	509	117	392	193	27	107	18	689
	b	11	6	240	50	190	91	12	48	9	320
	c	1	1	81	41	40	14	3	11	3	99
	d	1	1	34	16	18	6	2	4	3	44
Viersen	a	22	15	274	92	182	63	12	83	8	399
	b	12	9	135	43	92	39	5	44	4	200
	c	7	7	28	10	18	6	-	7	1	43
	d	3	3	17	4	13	5	-	5	1	26
Wesel	a	47	42	727	264	463	156	37	189	38	1 038
	b	19	17	335	119	216	72	20	107	13	494
	c	2	1	86	30	56	17	10	23	10	131
	d	-	-	46	15	31	9	8	11	3	68
Reg.-Bez. Düsseldorf	a	<b>444</b>	<b>303</b>	<b>6 413</b>	<b>2 011</b>	<b>4 402</b>	<b>1 641</b>	<b>417</b>	<b>2 161</b>	<b>311</b>	<b>9 746</b>
	b	<b>200</b>	<b>142</b>	<b>3 012</b>	<b>892</b>	<b>2 120</b>	<b>812</b>	<b>221</b>	<b>1 153</b>	<b>123</b>	<b>4 709</b>
	c	<b>93</b>	<b>62</b>	<b>1 186</b>	<b>443</b>	<b>743</b>	<b>292</b>	<b>85</b>	<b>314</b>	<b>92</b>	<b>1 770</b>
	d	<b>40</b>	<b>26</b>	<b>575</b>	<b>210</b>	<b>365</b>	<b>148</b>	<b>48</b>	<b>164</b>	<b>25</b>	<b>852</b>
davon											
kreisfreie Städte	a	310	217	4 447	1 409	3 038	1 100	300	1 625	226	6 908
	b	143	101	2 101	622	1 479	545	162	874	85	3 365
	c	73	48	913	333	580	232	65	251	76	1 378
	d	31	19	437	160	277	111	35	133	18	654
Kreise	a	134	86	1 966	602	1 364	541	117	536	85	2 838
	b	57	41	911	270	641	267	59	279	38	1 344
	c	20	14	273	110	163	60	20	63	16	392
	d	9	7	138	50	88	37	13	31	7	198

## Noch: 3. Schulabgängerinnen und -abgänger im Abgangsjahr 1999

Verwaltungsbezirk a = Zusammen b = weiblich c = Ausländer/-innen zusammen d = Ausländerinnen	Schulabgänger/-innen										
	mit Hauptschulabschluss nach Jahrgang 09			mit Sekundarabschluss I				mit Fachhoch- schulreife	mit Hoch- schulreife	ohne Haupt- schul- abschluss	ins- gesamt
	zu- sammen	darunter mit Qualifi- kations- vermerk	zu- sammen	davon mit							
				Haupt- schul- abschluss nach Jahr- gang 10	Fachoberschulreife	zu- sammen	darunter mit Qualifi- kations- vermerk				
Kreisfreie Städte											
Aachen	a	17	12	201	69	132	35	21	99	-	338
	b	5	3	78	28	50	15	8	50	-	141
	c	3	3	35	18	17	5	1	3	-	42
	d	2	2	15	7	8	2	1	1	-	19
Bonn	a	12	4	173	58	115	32	6	90	1	282
	b	8	3	70	17	53	21	4	50	-	132
	c	1	-	21	12	9	2	1	6	-	29
	d	1	-	5	3	2	2	-	2	-	8
Köln	a	68	34	685	241	444	121	43	423	58	1 277
	b	20	14	292	97	195	47	20	208	27	567
	c	29	20	189	61	128	42	20	133	25	396
	d	13	10	83	34	49	18	10	56	11	173
Leverkusen	a	17	10	338	103	235	126	9	80	15	459
	b	7	5	166	42	124	64	4	39	4	220
	c	5	2	79	28	51	24	2	19	4	109
	d	4	2	48	15	33	17	-	6	1	59
Kreise											
Aachen	a	24	14	307	121	186	60	10	48	5	394
	b	7	4	133	54	79	30	5	29	-	174
	c	1	1	35	17	18	9	3	3	2	44
	d	-	-	20	8	12	7	2	1	-	23
Düren	a	35	25	385	141	244	100	11	66	15	512
	b	14	10	182	63	119	52	3	37	4	240
	c	7	7	37	17	20	9	-	3	2	49
	d	1	1	16	7	9	4	-	-	1	18
Erftkreis	a	16	16	241	87	154	41	-	-	5	262
	b	5	5	86	26	60	12	-	-	2	93
	c	3	3	70	28	42	14	-	-	-	73
	d	1	1	25	6	19	4	-	-	-	26
Euskirchen	a	2	1	74	27	47	20	-	-	-	76
	b	1	-	33	10	23	10	-	-	-	34
	c	1	-	1	-	1	1	-	-	-	2
	d	1	-	1	-	1	1	-	-	-	2
Heinsberg	a	13	7	267	86	181	52	12	47	16	355
	b	6	4	125	40	85	24	6	25	8	170
	c	-	-	12	6	6	1	-	1	-	13
	d	-	-	6	4	2	-	-	-	-	6

## Noch: 3. Schulabgängerinnen und -abgänger im Abgangsjahr 1999

Verwaltungsbezirk a = Zusammen b = weiblich c = Ausländer/-innen zusammen d = Ausländerinnen	Schulabgänger/-innen										
	mit Hauptschulabschluss nach Jahrgang 09		mit Sekundarabschluss I				mit Fachhoch- schulreife	mit Hoch- schulreife	ohne Haupt- schul- abschluss	ins- gesamt	
	zu- sammen	darunter mit Qualifi- kations- vermerk	zu- sammen	davon mit							
				Haupt- schul- abschluss nach Jahr- gang 10	Fachoberschulreife	zu- sammen	darunter mit Qualifi- kations- vermerk				
Noch: Kreise											
Oberbergischer Kreis	a	26	24	433	140	293	129	17	131	10	617
	b	11	9	203	70	133	52	12	70	2	298
	c	4	4	34	16	18	9	–	9	2	49
	d	–	–	18	6	12	7	–	4	–	22
Rhein.-Berg. Kreis	a										
	b	5	5	86	30	56	8	3	58	–	152
	c	2	2	25	7	18	4	1	13	–	41
	d	1	1	15	4	11	2	1	9	–	26
Rhein-Sieg-Kreis	a	14	5	205	54	151	46	29	136	4	388
	b	3	2	93	27	66	20	12	70	1	179
	c	5	5	25	9	16	9	6	21	2	59
	d	2	2	12	6	6	4	3	9	–	26
<b>Reg.-Bez. Köln</b>	<b>a</b>	<b>254</b>	<b>162</b>	<b>3 467</b>	<b>1 180</b>	<b>2 287</b>	<b>785</b>	<b>167</b>	<b>1 245</b>	<b>129</b>	<b>5 262</b>
	<b>b</b>	<b>92</b>	<b>64</b>	<b>1 547</b>	<b>504</b>	<b>1 043</b>	<b>355</b>	<b>77</b>	<b>636</b>	<b>48</b>	<b>2 400</b>
	<b>c</b>	<b>61</b>	<b>47</b>	<b>563</b>	<b>219</b>	<b>344</b>	<b>129</b>	<b>34</b>	<b>211</b>	<b>37</b>	<b>906</b>
	<b>d</b>	<b>26</b>	<b>19</b>	<b>264</b>	<b>100</b>	<b>164</b>	<b>68</b>	<b>17</b>	<b>88</b>	<b>13</b>	<b>408</b>
davon											
kreisfreie Städte	a	114	60	1 397	471	926	314	79	692	74	2 356
	b	40	25	606	184	422	147	36	347	31	1 060
	c	38	25	324	119	205	73	24	161	29	576
	d	20	14	151	59	92	39	11	65	12	259
Kreise	a	140	102	2 070	709	1 361	471	88	553	55	2 906
	b	52	39	941	320	621	208	41	289	17	1 340
	c	23	22	239	100	139	56	10	50	8	330
	d	6	5	113	41	72	29	6	23	1	149
Kreisfreie Städte											
Bottrop	a	12	11	207	86	121	50	11	59	23	312
	b	7	7	105	38	67	35	5	27	10	154
	c	1	1	28	13	15	6	–	6	7	42
	d	1	1	12	4	8	2	–	3	1	17
Gelsenkirchen	a	56	41	476	182	294	85	28	168	79	807
	b	24	19	216	79	137	40	10	81	33	364
	c	23	18	164	75	89	26	5	44	26	262
	d	7	6	79	34	45	14	1	20	10	117
Münster	a	1	1	92	17	75	29	3	114	–	210
	b	–	–	40	9	31	14	3	71	–	114
	c	–	–	2	–	2	–	–	2	–	4
	d	–	–	2	–	2	–	–	1	–	3

## Noch: 3. Schulabgängerinnen und -abgänger im Abgangsjahr 1999

Verwaltungsbezirk a = Zusammen b = weiblich c = Ausländer/-innen zusammen d = Ausländerinnen	Schulabgänger/-innen										
	mit Hauptschulabschluss nach Jahrgang 09		mit Sekundarabschluss I				mit Fachhoch- schulreife	mit Hoch- schulreife	ohne Haupt- schul- abschluss	ins- gesamt	
	zu- sammen	darunter mit Qualifi- kations- vermerk	zu- sammen	davon mit							
				Haupt- schul- abschluss nach Jahr- gang 10	Fachoberschulreife	zu- sammen	darunter mit Qualifi- kations- vermerk				
Kreise											
Borken	a	1	1	22	8	14	7	-	-	3	26
	b	1	1	10	3	7	4	-	-	1	12
	c	-	-	-	-	-	-	-	-	-	-
	d	-	-	-	-	-	-	-	-	-	-
Coesfeld	a	4	1	245	74	171	56	14	46	5	314
	b	1	-	110	29	81	33	7	23	2	143
	c	-	-	4	1	3	1	1	1	2	8
	d	-	-	1	-	1	-	-	1	-	2
Recklinghausen	a	116	77	1 202	382	820	340	72	348	83	1 821
	b	47	28	524	148	376	156	32	167	25	795
	c	27	18	200	73	127	47	9	53	25	314
	d	11	7	92	28	64	26	6	28	9	146
Steinfurt	a	16	4	265	81	184	81	15	93	6	395
	b	6	3	156	38	118	54	9	53	5	229
	c	1	1	10	3	7	4	-	2	2	15
	d	1	1	8	3	5	3	-	1	2	12
Warendorf	a	4	-	99	38	61	23	1	32	-	136
	b	1	-	35	12	23	13	1	15	-	52
	c	3	-	39	22	17	6	-	3	-	45
	d	1	-	19	9	10	4	-	2	-	22
<b>Reg.-Bez. Münster</b>	<b>a</b>	<b>210</b>	<b>136</b>	<b>2 608</b>	<b>868</b>	<b>1 740</b>	<b>671</b>	<b>144</b>	<b>860</b>	<b>199</b>	<b>4 021</b>
	<b>b</b>	<b>87</b>	<b>58</b>	<b>1 196</b>	<b>356</b>	<b>840</b>	<b>349</b>	<b>67</b>	<b>437</b>	<b>76</b>	<b>1 863</b>
	<b>c</b>	<b>55</b>	<b>38</b>	<b>447</b>	<b>187</b>	<b>260</b>	<b>90</b>	<b>15</b>	<b>111</b>	<b>62</b>	<b>690</b>
	<b>d</b>	<b>21</b>	<b>15</b>	<b>213</b>	<b>78</b>	<b>135</b>	<b>49</b>	<b>7</b>	<b>56</b>	<b>22</b>	<b>319</b>
davon											
kreisfreie Städte	a	69	53	775	285	490	164	42	341	102	1 329
	b	31	26	361	126	235	89	18	179	43	632
	c	24	19	194	88	106	32	5	52	33	308
	d	8	7	93	38	55	16	1	24	11	137
Kreise	a	141	83	1 833	583	1 250	507	102	519	97	2 692
	b	56	32	835	230	605	260	49	258	33	1 231
	c	31	19	253	99	154	58	10	59	29	382
	d	13	8	120	40	80	33	6	32	11	182



## Noch: 3. Schulabgängerinnen und -abgänger im Abgangsjahr 1999

Verwaltungsbezirk a = Zusammen b = weiblich c = Ausländer/-innen zusammen d = Ausländerinnen	Schulabgänger/-innen										
	mit Hauptschulabschluss nach Jahrgang 09			mit Sekundarabschluss I				mit Fachhoch- schulreife	mit Hoch- schulreife	ohne Haupt- schul- abschluss	ins- gesamt
	zu- sammen	darunter mit Qualifi- kations- vermerk	zu- sammen	davon mit							
				Haupt- schul- abschluss nach Jahr- gang 10	Fachoberschulreife	zu- sammen	darunter mit Qualifi- kations- vermerk				
Kreisfreie Stadt											
Bielefeld	a	28	20	391	104	287	104	12	134	16	581
	b	9	6	205	53	152	50	6	70	5	295
	c	3	3	81	23	58	22	2	24	4	114
	d	–	–	38	13	25	10	2	15	3	58
Kreise											
Gütersloh	a	7	–	130	41	89	27	10	49	1	197
	b	2	–	65	17	48	12	7	26	–	100
	c	1	–	13	7	6	4	1	4	1	20
	d	1	–	6	1	5	3	1	1	–	9
Herford	a	49	15	649	233	416	144	46	231	30	1 005
	b	20	9	303	113	190	74	24	121	12	480
	c	9	3	68	28	40	14	4	22	4	107
	d	7	3	39	18	21	7	3	11	1	61
Lippe	a	36	13	295	95	200	73	7	111	10	459
	b	9	5	139	44	95	30	5	56	3	212
	c	1	1	17	5	12	6	1	9	–	28
	d	–	–	11	3	8	4	1	3	–	15
Minden-Lübbecke	a	11	6	300	104	196	70	14	122	21	468
	b	6	4	133	38	95	31	4	67	9	219
	c	3	3	20	8	12	5	1	3	3	30
	d	2	2	8	3	5	1	1	3	–	14
Paderborn	a	10	3	178	66	112	22	3	42	20	253
	b	4	2	65	18	47	11	3	23	9	104
	c	1	1	14	9	5	1	–	5	3	23
	d	1	1	6	4	2	1	–	2	1	10
<b>Reg.-Bez. Detmold</b>	<b>a</b>	<b>141</b>	<b>57</b>	<b>1 943</b>	<b>643</b>	<b>1 300</b>	<b>440</b>	<b>92</b>	<b>689</b>	<b>98</b>	<b>2 963</b>
	<b>b</b>	<b>50</b>	<b>26</b>	<b>910</b>	<b>283</b>	<b>627</b>	<b>208</b>	<b>49</b>	<b>363</b>	<b>38</b>	<b>1 410</b>
	<b>c</b>	<b>18</b>	<b>11</b>	<b>213</b>	<b>80</b>	<b>133</b>	<b>52</b>	<b>9</b>	<b>67</b>	<b>15</b>	<b>322</b>
	<b>d</b>	<b>11</b>	<b>6</b>	<b>108</b>	<b>42</b>	<b>66</b>	<b>26</b>	<b>8</b>	<b>35</b>	<b>5</b>	<b>167</b>
davon											
kreisfreie Stadt	a	28	20	391	104	287	104	12	134	16	581
	b	9	6	205	53	152	50	6	70	5	295
	c	3	3	81	23	58	22	2	24	4	114
	d	–	–	38	13	25	10	2	15	3	58
Kreise	a	113	37	1 552	539	1 013	336	80	555	82	2 382
	b	41	20	705	230	475	158	43	293	33	1 115
	c	15	8	132	57	75	30	7	43	11	208
	d	11	6	70	29	41	16	6	20	2	109

## Noch: 3. Schulabgängerinnen und -abgänger im Abgangsjahr 1999

Verwaltungsbezirk a = Zusammen b = weiblich c = Ausländer/-innen zusammen d = Ausländerinnen	Schulabgänger/-innen										
	mit Hauptschulabschluss nach Jahrgang 09			mit Sekundarabschluss I				mit Fachhoch- schulreife	mit Hoch- schulreife	ohne Haupt- schul- abschluss	ins- gesamt
	zu- sammen	darunter mit Qualifi- kations- vermerk	zu- sammen	davon mit							
				Haupt- schul- abschluss nach Jahr- gang 10	Fachoberschulreife	zu- sammen	darunter mit Qualifi- kations- vermerk				
<b>Kreisfreie Städte</b>											
Bochum	a	51	37	478	165	313	93	42	232	38	841
	b	17	17	237	83	154	49	24	129	17	424
	c	7	6	62	25	37	13	5	34	3	111
	d	1	1	34	13	21	5	2	15	–	52
Dortmund	a	35	27	894	320	574	238	49	291	48	1 317
	b	14	12	411	152	259	117	26	163	19	633
	c	7	6	184	76	108	52	16	62	15	284
	d	3	3	83	27	56	25	12	36	2	136
Hagen	a	17	14	266	110	156	57	32	152	4	471
	b	7	7	107	41	66	25	18	84	1	217
	c	9	7	55	27	28	5	6	21	2	93
	d	3	3	21	9	12	2	4	10	–	38
Hamm	a	11	8	221	89	132	39	16	68	10	326
	b	6	4	87	27	60	18	6	31	6	136
	c	1	1	40	20	20	5	7	16	4	68
	d	–	–	15	7	8	4	4	9	2	30
Herne	a	13	13	313	105	208	82	39	97	11	473
	b	4	4	138	38	100	40	18	47	5	212
	c	4	4	88	24	64	37	6	34	5	137
	d	–	–	50	12	38	23	2	16	1	69
<b>Kreise</b>											
Ennepe-Ruhr-Kreis	a	31	22	378	136	242	90	30	164	21	624
	b	13	9	171	57	114	46	20	76	4	284
	c	1	1	60	29	31	11	2	15	6	84
	d	1	1	27	12	15	8	2	7	2	39
Märkischer Kreis	a	39	27	415	133	282	85	33	167	16	670
	b	12	9	188	56	132	42	20	94	6	320
	c	3	3	63	21	42	9	7	21	3	97
	d	–	–	27	8	19	5	4	13	2	46
Siegen-Wittgenstein	a	5	4	227	77	150	47	11	111	3	357
	b	2	2	108	40	68	25	6	52	–	168
	c	–	–	17	4	13	4	5	21	–	43
	d	–	–	9	2	7	2	2	9	–	20

## Noch: 3. Schulabgängerinnen und -abgänger im Abgangsjahr 1999

Verwaltungsbezirk a = Zusammen b = weiblich c = Ausländer/-innen zusammen d = Ausländerinnen	Schulabgänger/-innen										
	mit Hauptschulabschluss nach Jahrgang 09		mit Sekundarabschluss I				mit Fachhoch- schulreife	mit Hoch- schulreife	ohne Haupt- schul- abschluss	ins- gesamt	
	zu- sammen	darunter mit Qualifi- kations- vermerk	zu- sammen	davon mit							
				Haupt- schul- abschluss nach Jahr- gang 10	Fachoberschulreife	zu- sammen	darunter mit Qualifi- kations- vermerk				
Noch: Kreis											
Unna	a	58	45	946	361	585	174	51	278	44	1 377
	b	28	20	430	161	269	88	31	131	26	646
	c	14	11	144	64	80	31	12	38	14	222
	d	6	4	63	27	36	10	5	19	10	103
<b>Reg.-Bez. Arnsberg</b>	<b>a</b>	<b>260</b>	<b>197</b>	<b>4 138</b>	<b>1 496</b>	<b>2 642</b>	<b>905</b>	<b>303</b>	<b>1 560</b>	<b>195</b>	<b>6 456</b>
	<b>b</b>	<b>103</b>	<b>84</b>	<b>1 877</b>	<b>655</b>	<b>1 222</b>	<b>450</b>	<b>169</b>	<b>807</b>	<b>84</b>	<b>3 040</b>
	<b>c</b>	<b>46</b>	<b>39</b>	<b>713</b>	<b>290</b>	<b>423</b>	<b>167</b>	<b>66</b>	<b>262</b>	<b>52</b>	<b>1 139</b>
	<b>d</b>	<b>14</b>	<b>12</b>	<b>329</b>	<b>117</b>	<b>212</b>	<b>84</b>	<b>37</b>	<b>134</b>	<b>19</b>	<b>533</b>
davon											
kreisfreie Städte	a	127	99	2 172	789	1 383	509	178	840	111	3 428
	b	48	44	980	341	639	249	92	454	48	1 622
	c	28	24	429	172	257	112	40	167	29	693
	d	7	7	203	68	135	59	24	86	5	325
Kreise	a	133	98	1 966	707	1 259	396	125	720	84	3 028
	b	55	40	897	314	583	201	77	353	36	1 418
	c	18	15	284	118	166	55	26	95	23	446
	d	7	5	126	49	77	25	13	48	14	208
<b>Nordrhein-Westfalen</b>	<b>a</b>	<b>1 309</b>	<b>855</b>	<b>18 569</b>	<b>6 198</b>	<b>12 371</b>	<b>4 442</b>	<b>1 123</b>	<b>6 515</b>	<b>932</b>	<b>28 448</b>
	<b>b</b>	<b>532</b>	<b>374</b>	<b>8 542</b>	<b>2 690</b>	<b>5 852</b>	<b>2 174</b>	<b>583</b>	<b>3 396</b>	<b>369</b>	<b>13 422</b>
	<b>c</b>	<b>273</b>	<b>197</b>	<b>3 122</b>	<b>1 219</b>	<b>1 903</b>	<b>730</b>	<b>209</b>	<b>965</b>	<b>258</b>	<b>4 827</b>
	<b>d</b>	<b>112</b>	<b>78</b>	<b>1 489</b>	<b>547</b>	<b>942</b>	<b>375</b>	<b>117</b>	<b>477</b>	<b>84</b>	<b>2 279</b>
davon											
kreisfreie Städte	a	648	449	9 182	3 058	6 124	2 191	611	3 632	529	14 602
	b	271	202	4 253	1 326	2 927	1 080	314	1 924	212	6 974
	c	166	119	1 941	735	1 206	471	136	655	171	3 069
	d	66	47	922	338	584	235	73	323	49	1 433
Kreise	a	661	406	9 387	3 140	6 247	2 251	512	2 883	403	13 846
	b	261	172	4 289	1 364	2 925	1 094	269	1 472	157	6 448
	c	107	78	1 181	484	697	259	73	310	87	1 758
	d	46	31	567	209	358	140	44	154	35	846

## 4. Lehrergrunddaten 1999/00

Verwaltungsbezirk	Lehrer/-innen													
	insgesamt	in % aller Lehrer/-innen	weiblich			ausländisch			darunter					
			hauptamtlich/BAT		vollzeitbeschäftigt			Anzahl	in % aller Lehrer/-innen	in % von Spalte 1	Anzahl	in % aller Lehrer/-innen	in % von Spalte 1	
			Anzahl	in % aller Lehrer/-innen	in % von Spalte 1	Anzahl	in % aller Lehrer/-innen							in % von Spalte 1
1	2	3	4	5	6	7	8	9	10	11	12	13	14	
<b>Kreisfreie Städte</b>														
Düsseldorf	412	2,5	234	2,6	56,8	49	26,3	11,9	408	2,5	99,0	254	2,2	61,7
Duisburg	972	5,9	494	5,6	50,8	13	7,0	1,3	947	5,9	97,4	712	6,2	73,3
Essen	650	3,9	363	4,1	55,8	6	3,2	0,9	630	3,9	96,9	461	4,0	70,9
Krefeld	338	2,0	184	2,1	54,4	4	2,2	1,2	320	2,0	94,7	232	2,0	68,6
Mönchengladbach	247	1,5	140	1,6	56,7	–	–	–	247	1,5	100,0	181	1,6	73,3
Mülheim an der Ruhr	292	1,8	170	1,9	58,2	1	0,5	0,3	283	1,8	96,9	176	1,5	60,3
Oberhausen	309	1,9	159	1,8	51,5	4	2,2	1,3	308	1,9	99,7	227	2,0	73,5
Remscheid	185	1,1	112	1,3	60,5	2	1,1	1,1	175	1,1	94,6	126	1,1	68,1
Solingen	267	1,6	154	1,7	57,7	–	–	–	254	1,6	95,1	182	1,6	68,2
Wuppertal	412	2,5	216	2,4	52,4	3	1,6	0,7	396	2,5	96,1	269	2,3	65,3
Kleve	27	0,2	12	0,1	44,4	–	–	–	27	0,2	100,0	18	0,2	66,7
<b>Kreise</b>														
Mettmann	393	2,4	244	2,8	62,1	4	2,2	1,0	389	2,4	99,0	265	2,3	67,4
Neuss	356	2,2	197	2,2	55,3	1	0,5	0,3	355	2,2	99,7	258	2,3	72,5
Viersen	276	1,7	151	1,7	54,7	–	–	–	273	1,7	98,9	211	1,8	76,4
Wesel	624	3,8	321	3,6	51,4	5	2,7	0,8	617	3,8	98,9	486	4,2	77,9
<b>Reg.-Bez. Düsseldorf</b>	<b>5 760</b>	<b>34,9</b>	<b>3 151</b>	<b>35,6</b>	<b>54,7</b>	<b>92</b>	<b>49,5</b>	<b>1,6</b>	<b>5 629</b>	<b>34,9</b>	<b>97,7</b>	<b>4 058</b>	<b>35,4</b>	<b>70,5</b>
davon														
kreisfreie Städte	4 111	24,9	2 238	25,3	54,4	82	44,1	2,0	3 995	24,8	97,2	2 838	24,8	69,0
Kreise	1 649	10,0	913	10,3	55,4	10	5,4	0,6	1 634	10,1	99,1	1 220	10,6	74,0
<b>Kreisfreie Städte</b>														
Aachen	233	1,4	153	1,7	65,7	–	–	–	221	1,4	94,8	138	1,2	59,2
Bonn	213	1,3	123	1,4	57,7	2	1,1	0,9	212	1,3	99,5	137	1,2	64,3
Köln	780	4,7	418	4,7	53,6	17	9,1	2,2	760	4,7	97,4	498	4,3	63,8
Leverkusen	231	1,4	122	1,4	52,8	5	2,7	2,2	231	1,4	100,0	157	1,4	68,0
<b>Kreise</b>														
Aachen	231	1,4	127	1,4	55,0	1	0,5	0,4	221	1,4	95,7	152	1,3	65,8
Düren	279	1,7	150	1,7	53,8	2	1,1	0,7	278	1,7	99,6	201	1,8	72,0
Erftkreis	227	1,4	141	1,6	62,1	13	7,0	5,7	224	1,4	98,7	160	1,4	70,5
Euskirchen	74	0,4	38	0,4	51,4	–	–	–	74	0,5	100,0	43	0,4	58,1
Heinsberg	201	1,2	103	1,2	51,2	–	–	–	196	1,2	97,5	135	1,2	67,2
Oberbergischer Kreis	301	1,8	151	1,7	50,2	2	1,1	0,7	300	1,9	99,7	248	2,2	82,4
Rhein.-Berg. Kreis	169	1,0	91	1,0	53,8	3	1,6	1,8	169	1,0	100,0	107	0,9	63,3
Rhein-Sieg-Kreis	242	1,5	137	1,5	56,6	–	–	–	233	1,4	96,3	164	1,4	67,8
<b>Reg.-Bez. Köln</b>	<b>3 181</b>	<b>19,3</b>	<b>1 754</b>	<b>19,8</b>	<b>55,1</b>	<b>45</b>	<b>24,2</b>	<b>1,4</b>	<b>3 119</b>	<b>19,3</b>	<b>98,1</b>	<b>2 140</b>	<b>18,7</b>	<b>67,3</b>
davon														
kreisfreie Städte	1 457	8,8	816	9,2	56,0	24	12,9	1,6	1 424	8,8	97,7	930	8,1	63,8
Kreise	1 724	10,4	938	10,6	54,4	21	11,3	1,2	1 695	10,5	98,3	1 210	10,6	70,2
<b>Kreisfreie Städte</b>														
Bottrop	165	1,0	84	0,9	50,9	3	1,6	1,8	161	1,0	97,6	115	1,0	69,7
Gelsenkirchen	430	2,6	226	2,6	52,6	6	3,2	1,4	416	2,6	96,7	313	2,7	72,8
Münster	105	0,6	44	0,5	41,9	–	–	–	100	0,6	95,2	72	0,6	68,6

1) abgeordnete, beurlaubte und langfristig erkrankte Lehrkräfte

## Noch: 4. Lehrergrunddaten 1999/00

Verwaltungsbezirk	Lehrer/-innen													
	insgesamt	in % aller Lehrer/-innen	weiblich			ausländisch			darunter					
			Anzahl	in % aller Lehrer/-innen	in % von Spalte 1	Anzahl	in % aller Lehrer/-innen	in % von Spalte 1	hauptamtlich/BAT			vollzeitbeschäftigt		
									Anzahl	in % aller Lehrer/-innen	in % von Spalte 1	Anzahl	in % aller Lehrer/-innen	in % von Spalte 1
1	2	3	4	5	6	7	8	9	10	11	12	13	14	
<b>Kreise</b>														
Borken	11	0,1	5	0,1	45,5	–	–	–	11	0,1	100,0	8	0,1	72,7
Coesfeld	211	1,3	120	1,4	56,9	2	1,1	0,9	204	1,3	96,7	125	1,1	59,2
Recklinghausen	913	5,5	453	5,1	49,6	4	2,2	0,4	903	5,6	98,9	660	5,8	72,3
Steinfurt	211	1,3	114	1,3	54,0	1	0,5	0,5	211	1,3	100,0	145	1,3	68,7
Warendorf	75	0,5	42	0,5	56,0	1	0,5	1,3	71	0,4	94,7	54	0,5	72,0
<b>Reg.-Bez. Münster</b>	<b>2 121</b>	<b>12,9</b>	<b>1 088</b>	<b>12,3</b>	<b>51,3</b>	<b>17</b>	<b>9,1</b>	<b>0,8</b>	<b>2 077</b>	<b>12,9</b>	<b>97,9</b>	<b>1 492</b>	<b>13,0</b>	<b>70,3</b>
davon														
kreisfreie Städte	700	4,2	354	4,0	50,6	9	4,8	1,3	677	4,2	96,7	500	4,4	71,4
Kreise	1 421	8,6	734	8,3	51,7	8	4,3	0,6	1 400	8,7	98,5	992	8,7	69,8
<b>Kreisfreie Stadt</b>														
Bielefeld	408	2,5	207	2,3	50,7	–	–	–	389	2,4	95,3	245	2,1	60,0
<b>Kreise</b>														
Gütersloh	191	1,2	103	1,2	53,9	–	–	–	191	1,2	100,0	139	1,2	72,8
Herford	488	3,0	245	2,8	50,2	2	1,1	0,4	471	2,9	96,5	348	3,0	71,3
Lippe	292	1,8	152	1,7	52,1	1	0,5	0,3	279	1,7	95,5	182	1,6	62,3
Minden-Lübbecke	304	1,8	157	1,8	51,6	–	–	–	302	1,9	99,3	224	2,0	73,7
Paderborn	154	0,9	81	0,9	52,6	–	–	–	154	1,0	100,0	108	0,9	70,1
<b>Reg.-Bez. Detmold</b>	<b>1 837</b>	<b>11,1</b>	<b>945</b>	<b>10,7</b>	<b>51,4</b>	<b>3</b>	<b>1,6</b>	<b>0,2</b>	<b>1 786</b>	<b>11,1</b>	<b>97,2</b>	<b>1 246</b>	<b>10,9</b>	<b>67,8</b>
davon														
kreisfreie Stadt	408	2,5	207	2,3	50,7	–	–	–	389	2,4	95,3	245	2,1	60,0
Kreise	1 429	8,7	738	8,3	51,6	3	1,6	0,2	1 397	8,7	97,8	1 001	8,7	70,0
<b>Kreisfreie Städte</b>														
Bochum	481	2,9	276	3,1	57,4	4	2,2	0,8	476	3,0	99,0	333	2,9	69,2
Dortmund	684	4,1	378	4,3	55,3	7	3,8	1,0	681	4,2	99,6	476	4,2	69,6
Hagen	276	1,7	141	1,6	51,1	4	2,2	1,4	264	1,6	95,7	190	1,7	68,8
Hamm	183	1,1	95	1,1	51,9	1	0,5	0,5	175	1,1	95,6	122	1,1	66,7
Herne	234	1,4	123	1,4	52,6	2	1,1	0,9	234	1,5	100,0	172	1,5	73,5
<b>Kreise</b>														
Ennepe-Ruhr-Kreis	347	2,1	196	2,2	56,5	3	1,6	0,9	339	2,1	97,7	238	2,1	68,6
Märkischer Kreis	371	2,2	194	2,2	52,3	3	1,6	0,8	351	2,2	94,6	259	2,3	69,8
Siegen-Wittgenstein	204	1,2	99	1,1	48,5	–	–	–	204	1,3	100,0	156	1,4	76,5
Soest	44	0,3	30	0,3	68,2	–	–	–	44	0,3	100,0	24	0,2	54,5
Unna	781	4,7	377	4,3	48,3	5	2,7	0,6	749	4,6	95,9	554	4,8	70,9
<b>Reg.-Bez. Arnsberg</b>	<b>3 605</b>	<b>21,8</b>	<b>1 909</b>	<b>21,6</b>	<b>53,0</b>	<b>29</b>	<b>15,6</b>	<b>0,8</b>	<b>3 517</b>	<b>21,8</b>	<b>97,6</b>	<b>2 524</b>	<b>22,0</b>	<b>70,0</b>
davon														
kreisfreie Städte	1 858	11,3	1 013	11,5	54,5	18	9,7	1,0	1 830	11,3	98,5	1 293	11,3	69,6
Kreise	1 747	10,6	896	10,1	51,3	11	5,9	0,6	1 687	10,5	96,6	1 231	10,7	70,5
<b>Nordrhein-Westfalen</b>	<b>16 504</b>	<b>100</b>	<b>8 847</b>	<b>100</b>	<b>53,6</b>	<b>186</b>	<b>100</b>	<b>1,1</b>	<b>16 128</b>	<b>100</b>	<b>97,7</b>	<b>11 460</b>	<b>100</b>	<b>69,4</b>
davon														
kreisfreie Städte	8 534	51,7	4 628	52,3	54,2	133	71,5	1,6	8 315	51,6	97,4	5 806	50,7	68,0
Kreise	7 970	48,3	4 219	47,7	52,9	53	28,5	0,7	7 813	48,4	98,0	5 654	49,3	70,9
darunter														
langfristig														
abwesende														
Lehrer/-innen <sup>1)</sup>	229	1,4	156	1,8	68,1	5	2,7	2,2	228	1,4	99,6	161	1,4	70,3

Anmerkung S. 132

## 5. Erteilte wöchentliche Unterrichtsstunden 1999/00

Verwaltungsbezirk	Erteilte wöchentliche Unterrichtsstunden													je 100 Schüler/-innen
	der Lehrer/-innen										darunter Mehrarbeit			
	insgesamt	in % aller Stunden	weiblich		davon									
			Anzahl	in % von Sp. 1	hauptamtlich/BAT			na/nb/Nicht-BAT						
					Anzahl	in % von Sp. 1	je ha/BAT-Lehrer/-in	Anzahl	in % von Sp. 1	je na/nb/Nicht-BAT-Lehrer/-in	Anzahl	in % von Sp. 1	je Lehrer/-in mit Mehrarbeit	
1	2	3	4	5	6	7	8	9	10	11	12	13	14	
<b>Kreisfreie Städte</b>														
Düsseldorf	7 730,0	2,4	4 164,0	53,9	7 709,0	99,7	18,9	21,0	0,3	5,3	-	-	-	160,1
Duisburg	18 963,0	6,0	9 140,0	48,2	18 810,0	99,2	19,9	153,0	0,8	6,1	-	-	-	152,3
Essen	12 570,0	3,9	6 829,0	54,3	12 433,0	98,9	19,7	137,0	1,1	6,9	-	-	-	152,1
Krefeld	6 483,0	2,0	3 308,0	51,0	6 376,0	98,3	19,9	107,0	1,7	5,9	-	-	-	156,0
Mönchengladbach	4 956,0	1,6	2 762,0	55,7	4 956,0	100,0	20,1	-	-	-	-	-	-	145,6
Mülheim an der Ruhr	5 446,0	1,7	2 989,0	54,9	5 387,0	98,9	19,0	59,0	1,1	6,6	8,0	0,1	2,0	148,7
Oberhausen	5 886,0	1,8	2 916,0	49,5	5 874,0	99,8	19,1	12,0	0,2	12,0	-	-	-	146,2
Remscheid	3 319,0	1,0	1 828,0	55,1	3 257,0	98,1	18,6	62,0	1,9	6,2	-	-	-	147,5
Solingen	5 020,0	1,6	2 786,0	55,5	4 941,0	98,4	19,5	79,0	1,6	6,1	1,0	0	1,0	143,1
Wuppertal	7 315,0	2,3	3 638,0	49,7	7 220,0	98,7	18,2	95,0	1,3	5,9	14,0	0,2	4,7	143,7
Kleve	507,0	0,2	195,0	38,5	507,0	100,0	18,8	-	-	-	-	-	-	132,0
<b>Kreise</b>														
Mettmann	7 507,0	2,4	4 423,0	58,9	7 481,0	99,7	19,2	26,0	0,3	6,5	-	-	-	147,6
Neuss	6 839,0	2,1	3 601,0	52,7	6 833,0	99,9	19,2	6,0	0,1	6,0	-	-	-	144,7
Viersen	5 606,0	1,8	2 964,0	52,9	5 591,0	99,7	20,5	15,0	0,3	5,0	-	-	-	143,4
Wesel	12 623,0	4,0	6 197,0	49,1	12 594,0	99,8	20,4	29,0	0,2	4,1	-	-	-	150,5
<b>Reg.-Bez. Düsseldorf</b>	<b>110 770,0</b>	<b>34,8</b>	<b>57 740,0</b>	<b>52,1</b>	<b>109 969,0</b>	<b>99,3</b>	<b>19,5</b>	<b>801,0</b>	<b>0,7</b>	<b>6,1</b>	<b>23,0</b>	<b>0</b>	<b>2,9</b>	<b>149,4</b>
davon														
kreisfreie Städte	78 195,0	24,6	40 555,0	51,9	77 470,0	99,1	19,4	725,0	0,9	6,3	23,0	0	2,9	150,3
Kreise	32 575,0	10,2	17 185,0	52,8	32 499,0	99,8	19,9	76,0	0,2	5,1	-	-	-	147,4
<b>Kreisfreie Städte</b>														
Aachen	4 294,0	1,3	2 629,0	61,2	4 221,0	98,3	19,1	73,0	1,7	6,1	2,0	0	2,0	153,2
Bonn	4 242,0	1,3	2 392,0	56,4	4 235,0	99,8	20,0	7,0	0,2	7,0	-	-	-	166,7
Köln	14 714,0	4,6	7 735,0	52,6	14 576,0	99,1	19,2	138,0	0,9	6,9	8,5	0,1	2,8	156,1
Leverkusen	4 334,0	1,4	2 167,0	50,0	4 334,0	100,0	18,8	-	-	-	-	-	-	147,7
<b>Kreise</b>														
Aachen	4 417,0	1,4	2 324,0	52,6	4 347,0	98,4	19,7	70,0	1,6	7,0	-	-	-	147,0
Düren	5 333,0	1,7	2 719,0	51,0	5 331,0	100,0	19,2	2,0	0	2,0	-	-	-	142,3
Erftkreis	4 400,0	1,4	2 608,0	59,3	4 376,0	99,5	19,5	24,0	0,5	8,0	2,0	0	2,0	146,4
Euskirchen	1 437,0	0,5	681,0	47,4	1 437,0	100,0	19,4	-	-	-	-	-	-	141,9
Heinsberg	4 057,0	1,3	1 928,0	47,5	4 019,0	99,1	20,5	38,0	0,9	7,6	-	-	-	148,7
Oberbergischer Kreis	6 167,0	1,9	2 962,0	48,0	6 158,0	99,9	20,5	9,0	0,1	9,0	1,0	0	1,0	151,0
Rhein.-Berg. Kreis	3 257,0	1,0	1 621,0	49,8	3 257,0	100,0	19,3	-	-	-	-	-	-	152,7
Rhein-Sieg-Kreis	4 544,0	1,4	2 350,0	51,7	4 507,0	99,2	19,3	37,0	0,8	4,1	-	-	-	147,1
<b>Reg.-Bez. Köln</b>	<b>61 196,0</b>	<b>19,2</b>	<b>32 116,0</b>	<b>52,5</b>	<b>60 798,0</b>	<b>99,3</b>	<b>19,5</b>	<b>398,0</b>	<b>0,7</b>	<b>6,4</b>	<b>13,5</b>	<b>0</b>	<b>2,3</b>	<b>151,0</b>
davon														
kreisfreie Städte	27 584,0	8,7	14 923,0	54,1	27 366,0	99,2	19,2	218,0	0,8	6,6	10,5	0	2,6	155,8
Kreise	33 612,0	10,6	17 193,0	51,2	33 432,0	99,5	19,7	180,0	0,5	6,2	3,0	0	1,5	147,4
<b>Kreisfreie Städte</b>														
Bottrop	3 080,0	1,0	1 445,0	46,9	3 051,0	99,1	19,0	29,0	0,9	7,3	-	-	-	143,6
Gelsenkirchen	8 519,0	2,7	4 338,0	50,9	8 443,0	99,1	20,3	76,0	0,9	5,4	-	-	-	155,2
Münster	1 997,0	0,6	798,0	40,0	1 975,0	98,9	19,8	22,0	1,1	4,4	-	-	-	139,4

## Noch: 5. Erteilte wöchentliche Unterrichtsstunden 1999/00

Verwaltungsbezirk	Erteilte wöchentliche Unterrichtsstunden													je 100 Schüler/-innen
	der Lehrer/-innen										darunter Mehrarbeit			
	insgesamt	in % aller Stunden	weiblich		davon									
			Anzahl	in % von Sp. 1	hauptamtlich/BAT			na/nb/Nicht-BAT						
					Anzahl	in % von Sp. 1	je ha/BAT-Lehrer/-in	Anzahl	in % von Sp. 1	je na/nb/Nicht-BAT-Lehrer/-in	Anzahl	in % von Sp. 1	je Lehrer/-in mit Mehrarbeit	
1	2	3	4	5	6	7	8	9	10	11	12	13	14	
<b>Kreise</b>														
Borken	331,0	0,1	138,0	41,7	331,0	100,0	30,1	-	-	-	-	-	-	243,4
Coesfeld	3 840,0	1,2	2 031,0	52,9	3 795,0	98,8	18,6	45,0	1,2	6,4	1,0	0	1,0	147,2
Recklinghausen	17 707,0	5,6	8 317,0	47,0	17 651,0	99,7	19,5	56,0	0,3	5,6	2,0	0	1,0	153,7
Steinfurt	3 986,0	1,3	1 983,0	49,7	3 986,0	100,0	18,9	-	-	-	-	-	-	147,5
Warendorf	1 405,0	0,4	738,0	52,5	1 380,0	98,2	19,4	25,0	1,8	6,3	-	-	-	146,8
<b>Reg.-Bez. Münster</b>	<b>40 865,0</b>	<b>12,8</b>	<b>19 788,0</b>	<b>48,4</b>	<b>40 612,0</b>	<b>99,4</b>	<b>19,6</b>	<b>253,0</b>	<b>0,6</b>	<b>5,8</b>	<b>3,0</b>	<b>0</b>	<b>1,0</b>	<b>151,4</b>
davon														
kreisfreie Städte	13 596,0	4,3	6 581,0	48,4	13 469,0	99,1	19,9	127,0	0,9	5,5	-	-	-	150,0
Kreise	27 269,0	8,6	13 207,0	48,4	27 143,0	99,5	19,4	126,0	0,5	6,0	3,0	0	1,0	152,1
<b>Kreisfreie Stadt</b>														
Bielefeld	7 890,0	2,5	3 789,0	48,0	7 780,0	98,6	20,0	110,0	1,4	5,8	4,0	0,1	2,0	161,7
<b>Kreise</b>														
Gütersloh	3 761,0	1,2	1 990,0	52,9	3 761,0	100,0	19,7	-	-	-	-	-	-	146,2
Herford	9 415,0	3,0	4 518,0	48,0	9 313,0	98,9	19,8	102,0	1,1	6,0	-	-	-	149,9
Lippe	5 674,0	1,8	2 799,0	49,3	5 590,0	98,5	20,0	84,0	1,5	6,5	4,0	0,1	2,0	144,9
Minden-Lübbecke	6 203,0	1,9	3 072,0	49,5	6 197,0	99,9	20,5	6,0	0,1	3,0	-	-	-	148,1
Paderborn	3 225,0	1,0	1 554,0	48,2	3 225,0	100,0	20,9	-	-	-	-	-	-	153,9
<b>Reg.-Bez. Detmold</b>	<b>36 168,0</b>	<b>11,4</b>	<b>17 722,0</b>	<b>49,0</b>	<b>35 866,0</b>	<b>99,2</b>	<b>20,1</b>	<b>302,0</b>	<b>0,8</b>	<b>5,9</b>	<b>8,0</b>	<b>0</b>	<b>2,0</b>	<b>151,1</b>
davon														
kreisfreie Stadt	7 890,0	2,5	3 789,0	48,0	7 780,0	98,6	20,0	110,0	1,4	5,8	4,0	0,1	2,0	161,7
Kreise	28 278,0	8,9	13 933,0	49,3	28 086,0	99,3	20,1	192,0	0,7	6,0	4,0	0	2,0	148,4
<b>Kreisfreie Städte</b>														
Bochum	9 303,0	2,9	5 072,0	54,5	9 272,0	99,7	19,5	31,0	0,3	6,2	-	-	-	159,5
Dortmund	13 341,0	4,2	6 855,0	51,4	13 327,0	99,9	19,6	14,0	0,1	4,7	-	-	-	154,3
Hagen	5 115,0	1,6	2 575,0	50,3	5 044,0	98,6	19,1	71,0	1,4	5,9	-	-	-	155,4
Hamm	3 423,0	1,1	1 655,0	48,3	3 377,0	98,7	19,3	46,0	1,3	5,8	-	-	-	147,2
Herne	4 654,0	1,5	2 266,0	48,7	4 654,0	100,0	19,9	-	-	-	-	-	-	155,3
<b>Kreise</b>														
Ennepe-Ruhr-Kreis	6 711,0	2,1	3 542,0	52,8	6 665,0	99,3	19,7	46,0	0,7	5,8	2,0	0	2,0	144,7
Märkischer Kreis	7 063,0	2,2	3 458,0	49,0	6 931,0	98,1	19,7	132,0	1,9	6,6	-	-	-	149,4
Siegen-Wittgenstein	4 071,0	1,3	1 872,0	46,0	4 071,0	100,0	20,0	-	-	-	-	-	-	149,3
Soest	829,0	0,3	536,0	64,7	829,0	100,0	18,8	-	-	-	1,0	0,1	1,0	147,2
Unna	14 883,0	4,7	6 733,0	45,2	14 681,0	98,6	19,6	202,0	1,4	6,3	4,0	0	2,0	150,9
<b>Reg.-Bez. Arnsberg</b>	<b>69 393,0</b>	<b>21,8</b>	<b>34 564,0</b>	<b>49,8</b>	<b>68 851,0</b>	<b>99,2</b>	<b>19,6</b>	<b>542,0</b>	<b>0,8</b>	<b>6,2</b>	<b>7,0</b>	<b>0</b>	<b>1,8</b>	<b>152,1</b>
davon														
kreisfreie Städte	35 836,0	11,3	18 423,0	51,4	35 674,0	99,5	19,5	162,0	0,5	5,8	-	-	-	155,2
Kreise	33 557,0	10,5	16 141,0	48,1	33 177,0	98,9	19,7	380,0	1,1	6,3	7,0	0	1,8	149,0
<b>Nordrhein-Westfalen</b>	<b>318 392,0</b>	<b>100</b>	<b>161 930,0</b>	<b>50,9</b>	<b>316 096,0</b>	<b>99,3</b>	<b>19,6</b>	<b>2 296,0</b>	<b>0,7</b>	<b>6,1</b>	<b>54,5</b>	<b>0</b>	<b>2,2</b>	<b>150,8</b>
davon														
kreisfreie Städte	163 101,0	51,2	84 271,0	51,7	161 759,0	99,2	19,5	1 342,0	0,8	6,1	37,5	0	2,7	152,8
Kreise	155 291,0	48,8	77 659,0	50,0	154 337,0	99,4	19,8	954,0	0,6	6,1	17,0	0	1,5	148,7





## **Gymnasien**

## 1. Schuleckdaten 1999/00

Verwaltungsbezirk	Schulen	Klassen	Schüler/-innen										
			ins- gesamt	weiblich		ausländisch			Aussiedler/-innen		je Klasse <sup>1)</sup>	je Lehrer/ -in <sup>2)</sup>	
				Anzahl	in % von Spalte 3	zu- sammen	in % von Spalte 3	weiblich	Anzahl	in % von Spalte 3			
													1
<b>Kreisfreie Städte</b>													
Düsseldorf	20	403	16 636	8 871	53,3	2 374	14,3	1 296	395	2,4	28,4	14,2	
Duisburg	13	294	11 086	5 978	53,9	1 016	9,2	540	175	1,6	27,4	14,2	
Essen	22	460	18 511	9 998	54,0	1 019	5,5	550	241	1,3	27,9	14,0	
Krefeld	9	181	6 972	3 699	53,1	633	9,1	342	167	2,4	27,2	13,1	
Mönchengladbach	10	226	8 853	4 652	52,5	493	5,6	259	98	1,1	28,2	15,3	
Mülheim an der Ruhr	5	122	4 718	2 440	51,7	276	5,8	153	43	0,9	27,6	14,4	
Oberhausen	5	144	5 370	2 942	54,8	368	6,9	196	67	1,2	27,0	14,6	
Remscheid	4	88	3 270	1 809	55,3	221	6,8	126	68	2,1	26,0	12,6	
Solingen	4	104	4 017	2 204	54,9	248	6,2	132	127	3,2	27,7	14,3	
Wuppertal	9	245	9 769	5 134	52,6	794	8,1	406	127	1,3	28,0	13,6	
<b>Kreise</b>													
Kleve	12	234	8 664	4 464	51,5	225	2,6	99	62	0,7	27,4	14,1	
Mettmann	17	369	14 785	7 738	52,3	800	5,4	445	399	2,7	27,6	14,1	
Neuss	17	387	15 009	8 051	53,6	803	5,4	454	149	1,0	27,9	14,4	
Viersen	11	243	9 214	5 014	54,4	263	2,9	152	111	1,2	27,3	15,0	
Wesel	14	340	12 902	6 921	53,6	414	3,2	231	286	2,2	26,9	14,6	
<b>Reg.-Bez. Düsseldorf</b>	<b>172</b>	<b>3 840</b>	<b>149 776</b>	<b>79 915</b>	<b>53,4</b>	<b>9 947</b>	<b>6,6</b>	<b>5 381</b>	<b>2 515</b>	<b>1,7</b>	<b>27,6</b>	<b>14,2</b>	
davon													
kreisfreie Städte	101	2 267	89 202	47 727	53,5	7 442	8,3	4 000	1 508	1,7	27,8	14,1	
Kreise	71	1 573	60 574	32 188	53,1	2 505	4,1	1 381	1 007	1,7	27,5	14,4	
<b>Kreisfreie Städte</b>													
Aachen	11	244	9 313	5 044	54,2	870	9,3	451	49	0,5	27,4	13,8	
Bonn	19	391	15 358	7 792	50,7	1 309	8,5	671	246	1,6	26,8	13,6	
Köln	33	663	26 190	13 991	53,4	3 786	14,5	2 009	386	1,5	27,2	13,9	
Leverkusen	5	139	5 870	3 125	53,2	307	5,2	149	165	2,8	28,0	14,2	
<b>Kreise</b>													
Aachen	10	243	9 128	4 798	52,6	450	4,9	262	54	0,6	27,6	14,8	
Düren	10	223	8 359	4 761	57,0	259	3,1	151	49	0,6	27,5	14,9	
Erftkreis	14	370	14 661	7 599	51,8	719	4,9	383	77	0,5	27,6	14,2	
Euskirchen	9	189	7 149	3 738	52,3	117	1,6	62	70	1,0	27,1	15,1	
Heinsberg	7	205	7 922	4 261	53,8	237	3,0	138	110	1,4	27,4	15,6	
Oberbergischer Kreis	11	220	8 337	4 619	55,4	244	2,9	133	299	3,6	27,0	15,1	
Rhein.-Berg. Kreis	10	238	9 279	4 959	53,4	326	3,5	183	36	0,4	27,4	14,4	
Rhein-Sieg-Kreis	22	481	18 697	10 184	54,5	709	3,8	410	312	1,7	27,0	14,2	
<b>Reg.-Bez. Köln</b>	<b>161</b>	<b>3 606</b>	<b>140 263</b>	<b>74 871</b>	<b>53,4</b>	<b>9 333</b>	<b>6,7</b>	<b>5 002</b>	<b>1 853</b>	<b>1,3</b>	<b>27,3</b>	<b>14,3</b>	
davon													
kreisfreie Städte	68	1 437	56 731	29 952	52,8	6 272	11,1	3 280	846	1,5	27,2	13,9	
Kreise	93	2 169	83 532	44 919	53,8	3 061	3,7	1 722	1 007	1,2	27,3	14,6	
<b>Kreisfreie Städte</b>													
Boitrop	3	82	3 103	1 624	52,3	76	2,4	40	41	1,3	26,8	14,8	
Gelsenkirchen	7	169	6 244	3 210	51,4	456	7,3	232	106	1,7	26,6	14,3	
Münster	14	269	10 643	5 854	55,0	328	3,1	188	145	1,4	27,5	12,9	

1) Es sind nur die Schülerinnen und Schüler sowie Klassen der Sekundarstufe I berücksichtigt. – 2) hauptamtliche/BAT- sowie nebenamtliche/nebenberufliche und Nicht-BAT- Lehrerinnen und -Lehrer

## Noch: 1. Schuleckdaten 1999/00

Verwaltungsbezirk	Schulen	Klassen	Schüler/-innen									
			insgesamt	weiblich		ausländisch			Aussiedler/-innen		je Klasse <sup>1)</sup>	je Lehrer/-in <sup>2)</sup>
				Anzahl	in % von Spalte 3	zusammen	in % von Spalte 3	weiblich	Anzahl	in % von Spalte 3		
1	2	3	4	5	6	7	8	9	10	11	12	
<b>Kreise</b>												
Borken	12	269	10 405	5 707	54,8	200	1,9	103	23	0,2	27,3	14,6
Coesfeld	10	185	6 835	3 596	52,6	89	1,3	41	48	0,7	25,8	14,1
Recklinghausen	20	472	18 358	9 771	53,2	563	3,1	313	213	1,2	27,2	15,2
Steinfurt	15	343	13 792	7 627	55,3	233	1,7	121	195	1,4	27,9	15,0
Warendorf	12	221	8 455	4 468	52,8	334	4,0	130	234	2,8	26,9	13,9
<b>Reg.-Bez. Münster</b>	<b>93</b>	<b>2 010</b>	<b>77 835</b>	<b>41 857</b>	<b>53,8</b>	<b>2 279</b>	<b>2,9</b>	<b>1 168</b>	<b>1 005</b>	<b>1,3</b>	<b>27,2</b>	<b>14,4</b>
davon												
kreisfreie Städte	24	520	19 990	10 688	53,5	860	4,3	460	292	1,5	27,1	13,6
Kreise	69	1 490	57 845	31 169	53,9	1 419	2,5	708	713	1,2	27,2	14,7
<b>Kreisfreie Stadt</b>												
Bielefeld	10	214	8 659	4 636	53,5	480	5,5	252	439	5,1	27,8	13,1
<b>Kreise</b>												
Gütersloh	10	221	8 952	4 880	54,5	322	3,6	162	395	4,4	28,5	14,9
Herford	8	173	7 037	3 847	54,7	196	2,8	105	265	3,8	28,4	14,0
Höxter	10	182	6 834	3 764	55,1	116	1,7	68	266	3,9	26,9	15,4
Lippe	12	258	9 853	5 435	55,2	252	2,6	145	325	3,3	27,3	13,9
Minden-Lübbecke	9	238	9 314	5 077	54,5	160	1,7	74	547	5,9	27,9	15,6
Paderborn	9	200	8 106	4 603	56,8	189	2,3	102	646	8,0	28,4	15,5
<b>Reg.-Bez. Detmold</b>	<b>68</b>	<b>1 486</b>	<b>58 755</b>	<b>32 242</b>	<b>54,9</b>	<b>1 715</b>	<b>2,9</b>	<b>908</b>	<b>2 883</b>	<b>4,9</b>	<b>27,9</b>	<b>14,6</b>
davon												
kreisfreie Stadt	10	214	8 659	4 636	53,5	480	5,5	252	439	5,1	27,8	13,1
Kreise	58	1 272	50 096	27 606	55,1	1 235	2,5	656	2 444	4,9	27,9	14,8
<b>Kreisfreie Städte</b>												
Bochum	11	267	10 411	5 545	53,3	605	5,8	319	94	0,9	26,9	14,2
Dortmund	15	371	14 465	7 761	53,7	1 324	9,2	707	349	2,4	27,2	15,0
Hagen	8	148	5 747	3 007	52,3	357	6,2	178	102	1,8	27,2	14,1
Hamm	6	139	5 214	2 673	51,3	208	4,0	112	45	0,9	27,0	13,2
Herne	5	110	4 178	2 213	53,0	232	5,6	123	30	0,7	27,3	16,4
<b>Kreise</b>												
Ennepe-Ruhr-Kreis	10	247	9 160	4 862	53,1	309	3,4	159	157	1,7	26,7	14,6
Hochsauerlandkreis	14	227	8 898	4 843	54,4	203	2,3	109	92	1,0	27,4	14,3
Märkischer Kreis	14	312	11 965	6 593	55,1	520	4,3	283	471	3,9	27,2	14,6
Olpe	6	114	4 488	2 471	55,1	93	2,1	45	23	0,5	27,5	15,5
Siegen-Wittgenstein	14	267	10 503	5 583	53,2	341	3,2	190	180	1,7	26,8	14,8
Soest	13	283	10 911	6 043	55,4	275	2,5	165	519	4,8	27,1	13,9
Unna	14	313	12 051	6 515	54,1	428	3,6	213	184	1,5	27,4	14,7
<b>Reg.-Bez. Arnsberg</b>	<b>130</b>	<b>2 798</b>	<b>107 991</b>	<b>58 109</b>	<b>53,8</b>	<b>4 895</b>	<b>4,5</b>	<b>2 603</b>	<b>2 246</b>	<b>2,1</b>	<b>27,1</b>	<b>14,5</b>
davon												
kreisfreie Städte	45	1 035	40 015	21 199	53,0	2 726	6,8	1 439	620	1,5	27,1	14,5
Kreise	85	1 763	67 976	36 910	54,3	2 169	3,2	1 164	1 626	2,4	27,1	14,5
<b>Nordrhein-Westfalen</b>	<b>624</b>	<b>13 740</b>	<b>534 620</b>	<b>286 994</b>	<b>53,7</b>	<b>28 169</b>	<b>5,3</b>	<b>15 062</b>	<b>10 502</b>	<b>2,0</b>	<b>27,4</b>	<b>14,4</b>
davon												
kreisfreie Städte	248	5 473	214 597	114 202	53,2	17 780	8,3	9 431	3 705	1,7	27,4	14,0
Kreise	376	8 267	320 023	172 792	54,0	10 389	3,2	5 631	6 797	2,1	27,4	14,6

## 2. Verteilung der Schülerpopulation 1999/00

Verwaltungsbezirk a = Zusammen b = weiblich c = Ausländer/-innen zusammen d = Ausländerinnen		Schüler/-innen											insgesamt			
		davon im Schuljahrgang / in der Bildungsstufe														
		05	06	07	08	09	10	Sekun- dar- stufe I	11	12	13	Sekun- dar- stufe II				
Kreisfreie Städte																
Düsseldorf	a	2 120	2 064	1 986	1 783	1 735	1 772	11 460	1 844	1 729	1 603	5 176	16 636			
	b	1 077	1 101	1 018	940	950	949	6 035	1 003	950	883	2 836	8 871			
	c	315	293	239	245	234	233	1 559	295	263	257	815	2 374			
	d	168	164	120	134	132	137	855	155	137	149	441	1 296			
Duisburg	a	1 528	1 536	1 392	1 304	1 207	1 089	8 056	1 057	1 090	883	3 030	11 086			
	b	812	813	754	692	669	560	4 300	576	623	479	1 678	5 978			
	c	162	132	115	124	98	88	719	99	114	84	297	1 016			
	d	71	70	67	64	65	50	387	41	66	46	153	540			
Essen	a	2 309	2 259	2 249	2 151	1 996	1 857	12 821	2 047	1 928	1 715	5 690	18 511			
	b	1 227	1 213	1 217	1 121	1 099	1 016	6 893	1 148	1 044	913	3 105	9 998			
	c	119	125	123	115	126	86	694	125	96	104	325	1 019			
	d	63	62	67	56	66	44	358	69	60	63	192	550			
Krefeld	a	928	907	882	852	678	674	4 921	738	739	574	2 051	6 972			
	b	480	445	476	463	353	389	2 606	393	383	317	1 093	3 699			
	c	82	78	75	65	63	66	429	85	64	55	204	633			
	d	46	40	40	38	36	40	240	43	32	27	102	342			
Mönchengladbach	a	1 139	1 164	1 108	1 038	987	926	6 362	853	875	763	2 491	8 853			
	b	568	608	607	548	542	471	3 344	451	478	379	1 308	4 652			
	c	67	54	54	62	51	57	345	51	51	46	148	493			
	d	28	30	33	34	27	27	179	24	25	31	80	259			
Mülheim an der Ruhr	a	634	632	596	528	499	480	3 369	451	466	432	1 349	4 718			
	b	308	311	305	288	251	261	1 724	252	250	214	716	2 440			
	c	42	30	39	31	34	28	204	23	30	19	72	276			
	d	25	14	21	20	16	20	116	12	18	7	37	153			
Oberhausen	a	705	735	677	651	564	562	3 894	517	503	456	1 476	5 370			
	b	376	390	361	377	310	293	2 107	291	291	253	835	2 942			
	c	42	47	49	36	47	40	261	41	28	38	107	368			
	d	24	25	28	17	20	24	138	21	13	24	58	196			
Remscheid	a	403	447	426	364	325	324	2 289	325	347	309	981	3 270			
	b	220	247	226	187	177	193	1 250	189	194	176	559	1 809			
	c	37	22	29	27	12	12	139	28	34	20	82	221			
	d	24	11	15	13	7	5	75	20	20	11	51	126			
Solingen	a	565	547	495	439	449	390	2 885	382	376	374	1 132	4 017			
	b	314	310	262	232	243	227	1 588	205	229	182	616	2 204			
	c	35	44	35	15	23	20	172	32	23	21	76	248			
	d	13	21	21	9	11	13	88	19	15	10	44	132			

## Noch: 2. Verteilung der Schülerpopulation 1999/00

Verwaltungsbezirk a = Zusammen b = weiblich c = Ausländer/-innen zusammen d = Ausländerinnen		Schüler/-innen											ins- gesamt	
		davon im Schuljahrgang / in der Bildungsstufe												
		05	06	07	08	09	10	Sekun- dar- stufe I	11	12	13	Sekun- dar- stufe II		
Noch: Kreisfreie Stadt														
Wuppertal	a	1 316	1 198	1 182	1 122	1 053	983	6 854	1 036	993	886	2 915	9 769	
	b	729	609	588	580	563	517	3 586	557	522	469	1 548	5 134	
	c	109	101	78	109	83	80	560	92	73	69	234	794	
	d	58	53	35	52	44	44	286	46	38	36	120	406	
Kreise														
Kleve	a	1 166	1 309	1 119	1 026	930	858	6 408	822	742	692	2 256	8 664	
	b	584	671	559	541	484	452	3 291	435	397	341	1 173	4 464	
	c	30	35	26	25	20	20	156	26	21	22	69	225	
	d	14	15	12	12	7	10	70	11	8	10	29	99	
Mettmann	a	1 894	1 866	1 770	1 584	1 595	1 472	10 181	1 580	1 616	1 408	4 604	14 785	
	b	918	941	898	834	843	776	5 210	838	934	756	2 528	7 738	
	c	110	97	94	54	86	83	524	88	114	74	276	800	
	d	58	59	46	35	46	47	291	52	64	38	154	445	
Neuss	a	2 020	2 026	1 934	1 750	1 636	1 432	10 798	1 500	1 424	1 287	4 211	15 009	
	b	1 110	1 043	999	949	852	794	5 747	844	749	711	2 304	8 051	
	c	86	117	120	78	78	68	547	99	94	63	256	803	
	d	47	68	69	42	40	45	311	62	51	30	143	454	
Viersen	a	1 307	1 268	1 149	1 056	935	930	6 645	852	906	811	2 569	9 214	
	b	673	688	605	584	525	523	3 598	490	480	446	1 416	5 014	
	c	32	35	40	26	25	25	183	25	29	26	80	263	
	d	18	19	18	12	19	14	100	16	18	18	52	152	
Wesel	d	1 762	1 725	1 531	1 545	1 305	1 282	9 150	1 274	1 311	1 167	3 752	12 902	
	b	930	944	783	821	723	716	4 917	711	690	603	2 004	6 921	
	c	66	43	41	46	43	35	274	44	55	41	140	414	
	d	39	23	20	24	28	22	156	29	24	22	75	231	
Reg.-Bez. Düsseldorf	a	<b>19 796</b>	<b>19 683</b>	<b>18 496</b>	<b>17 193</b>	<b>15 894</b>	<b>15 031</b>	<b>106 093</b>	<b>15 278</b>	<b>15 045</b>	<b>13 360</b>	<b>43 683</b>	<b>149 776</b>	
	b	<b>10 326</b>	<b>10 334</b>	<b>9 658</b>	<b>9 157</b>	<b>8 584</b>	<b>8 137</b>	<b>56 196</b>	<b>8 383</b>	<b>8 214</b>	<b>7 122</b>	<b>23 719</b>	<b>79 915</b>	
	c	<b>1 334</b>	<b>1 253</b>	<b>1 157</b>	<b>1 058</b>	<b>1 023</b>	<b>941</b>	<b>6 766</b>	<b>1 153</b>	<b>1 089</b>	<b>939</b>	<b>3 181</b>	<b>9 947</b>	
	d	<b>696</b>	<b>674</b>	<b>612</b>	<b>562</b>	<b>564</b>	<b>542</b>	<b>3 650</b>	<b>620</b>	<b>589</b>	<b>522</b>	<b>1 731</b>	<b>5 381</b>	
davon														
kreisfreie Städte	a	11 647	11 489	10 993	10 232	9 493	9 057	62 911	9 250	9 046	7 995	26 291	89 202	
	b	6 111	6 047	5 814	5 428	5 157	4 876	33 433	5 065	4 964	4 265	14 294	47 727	
	c	1 010	926	836	829	771	710	5 082	871	776	713	2 360	7 442	
	d	520	490	447	437	424	404	2 722	450	424	404	1 278	4 000	
Kreise	a	8 149	8 194	7 503	6 961	6 401	5 974	43 182	6 028	5 999	5 365	17 392	60 574	
	b	4 215	4 287	3 844	3 729	3 427	3 261	22 763	3 318	3 250	2 857	9 425	32 188	
	c	324	327	321	229	252	231	1 684	282	313	226	821	2 505	
	d	176	184	165	125	140	138	928	170	165	118	453	1 381	

## Noch: 2. Verteilung der Schülerpopulation 1999/00

Verwaltungsbezirk a = Zusammen b = weiblich c = Ausländer/-innen zusammen d = Ausländerinnen		Schüler/-innen											ins- gesamt	
		davon im Schuljahrgang / in der Bildungsstufe												
		05	06	07	08	09	10	Sekun- dar- stufe I	11	12	13	Sekun- dar- stufe II		
Kreisfreie Städte														
Aachen	a	1 255	1 225	1 241	1 048	1 011	913	6 693	875	954	791	2 620	9 313	
	b	670	650	662	549	528	486	3 545	495	570	434	1 499	5 044	
	c	134	120	113	80	80	78	605	89	100	76	265	870	
	d	56	70	64	44	40	34	308	55	54	34	143	451	
Bonn	a	1 871	1 896	1 788	1 733	1 635	1 570	10 493	1 651	1 711	1 503	4 865	15 358	
	b	937	966	918	890	823	802	5 336	853	833	770	2 456	7 792	
	c	169	147	167	124	143	130	880	171	125	133	429	1 309	
	d	81	64	82	54	74	65	420	97	75	79	251	671	
Köln	a	3 406	3 312	3 087	2 941	2 792	2 506	18 044	2 897	2 776	2 473	8 146	26 190	
	b	1 765	1 718	1 650	1 566	1 481	1 292	9 472	1 629	1 522	1 368	4 519	13 991	
	c	518	493	423	400	352	350	2 536	473	429	348	1 250	3 786	
	d	253	231	236	220	180	189	1 309	276	225	199	700	2 009	
Leverkusen	a	687	720	672	633	614	568	3 894	697	690	589	1 976	5 870	
	b	373	351	349	336	333	299	2 041	389	368	327	1 084	3 125	
	c	29	28	30	26	26	31	170	46	48	43	137	307	
	d	13	12	10	12	12	15	74	30	23	22	75	149	
Kreise														
Aachen	a	1 276	1 310	1 167	1 103	974	884	6 714	859	818	737	2 414	9 128	
	b	680	648	575	560	536	489	3 488	465	457	388	1 310	4 798	
	c	74	75	61	42	42	33	327	54	36	33	123	450	
	d	42	38	33	22	29	20	184	37	22	19	78	262	
Düren	a	1 165	1 134	1 093	927	950	857	6 126	816	733	684	2 233	8 359	
	b	648	648	613	538	569	463	3 479	467	439	376	1 282	4 761	
	c	50	36	26	30	26	21	189	31	19	20	70	259	
	d	26	19	12	26	14	12	109	18	13	11	42	151	
Erftkreis	a	2 009	1 889	1 752	1 646	1 476	1 449	10 221	1 543	1 570	1 327	4 440	14 661	
	b	1 008	931	896	849	745	770	5 199	845	816	739	2 400	7 599	
	c	102	99	83	78	54	62	478	88	90	63	241	719	
	d	53	51	47	41	24	36	252	49	52	30	131	383	
Euskirchen	a	923	987	909	795	801	710	5 125	703	748	573	2 024	7 149	
	b	492	515	490	395	419	368	2 679	374	377	308	1 059	3 738	
	c	18	12	12	17	12	8	79	14	16	8	38	117	
	d	8	7	6	13	5	4	43	7	8	4	19	62	
Heinsberg	a	999	1 067	1 003	904	809	844	5 626	788	776	732	2 296	7 922	
	b	540	580	539	463	433	462	3 017	431	411	402	1 244	4 261	
	c	21	31	30	26	32	28	168	26	19	24	69	237	
	d	11	16	17	14	20	21	99	17	10	12	39	138	

## Noch: 2. Verteilung der Schülerpopulation 1999/00

Verwaltungsbezirk a = Zusammen b = weiblich c = Ausländer/-innen zusammen d = Ausländerinnen		Schüler/-innen											ins- gesamt				
		davon im Schuljahrgang / in der Bildungsstufe															
		05	06	07	08	09	10	Sekun- dar- stufe I	11	12	13	Sekun- dar- stufe II					
Noch: Kreise																	
Oberbergischer Kreis	a	1 142	1 093	1 076	930	924	778	5 943	845	800	749	2 394	8 337				
	b	664	557	608	482	515	430	3 256	488	469	406	1 363	4 619				
	c	36	38	34	26	26	25	185	18	22	19	59	244				
	d	16	20	18	13	15	11	93	14	13	13	40	133				
Rhein.-Berg. Kreis	a	1 266	1 262	1 137	995	975	880	6 515	966	979	819	2 764	9 279				
	b	679	668	621	516	535	482	3 501	534	522	402	1 458	4 959				
	c	40	40	53	33	36	17	219	43	34	30	107	326				
	d	18	25	32	15	24	7	121	26	20	16	62	183				
Rhein-Sieg-Kreis	a	2 361	2 383	2 215	2 133	1 966	1 910	12 968	2 000	1 952	1 777	5 729	18 697				
	b	1 215	1 299	1 213	1 185	1 091	1 025	7 028	1 087	1 091	978	3 156	10 184				
	c	94	78	68	70	76	79	465	99	88	57	244	709				
	d	53	55	34	38	47	43	270	53	54	33	140	410				
<b>Reg.-Bez. Köln</b>	<b>a</b>	<b>18 360</b>	<b>18 278</b>	<b>17 140</b>	<b>15 788</b>	<b>14 927</b>	<b>13 869</b>	<b>98 362</b>	<b>14 640</b>	<b>14 507</b>	<b>12 754</b>	<b>41 901</b>	<b>140 263</b>				
	<b>b</b>	<b>9 671</b>	<b>9 531</b>	<b>9 134</b>	<b>8 329</b>	<b>8 008</b>	<b>7 368</b>	<b>52 041</b>	<b>8 057</b>	<b>7 875</b>	<b>6 898</b>	<b>22 830</b>	<b>74 871</b>				
	<b>c</b>	<b>1 285</b>	<b>1 197</b>	<b>1 100</b>	<b>952</b>	<b>905</b>	<b>862</b>	<b>6 301</b>	<b>1 152</b>	<b>1 026</b>	<b>854</b>	<b>3 032</b>	<b>9 333</b>				
	<b>d</b>	<b>630</b>	<b>608</b>	<b>591</b>	<b>512</b>	<b>484</b>	<b>457</b>	<b>3 282</b>	<b>679</b>	<b>569</b>	<b>472</b>	<b>1 720</b>	<b>5 002</b>				
davon																	
kreisfreie Städte	a	7 219	7 153	6 788	6 355	6 052	5 557	39 124	6 120	6 131	5 356	17 607	56 731				
	b	3 745	3 685	3 579	3 341	3 165	2 879	20 394	3 366	3 293	2 899	9 558	29 952				
	c	850	788	733	630	601	589	4 191	779	702	600	2 081	6 272				
	d	403	377	392	330	306	303	2 111	458	377	334	1 169	3 280				
Kreise	a	11 141	11 125	10 352	9 433	8 875	8 312	59 238	8 520	8 376	7 398	24 294	83 532				
	b	5 926	5 846	5 555	4 988	4 843	4 489	31 647	4 691	4 582	3 999	13 272	44 919				
	c	435	409	367	322	304	273	2 110	373	324	254	951	3 061				
	d	227	231	199	182	178	154	1 171	221	192	138	551	1 722				
Kreisfreie Städte																	
Bottrop	a	380	415	378	340	322	364	2 199	309	318	277	904	3 103				
	b	169	224	199	185	173	189	1 139	177	176	132	485	1 624				
	c	16	14	3	14	7	8	62	2	7	5	14	76				
	d	11	4	1	8	4	5	33	2	4	1	7	40				
Gelsenkirchen	a	863	791	789	739	696	622	4 500	655	568	521	1 744	6 244				
	b	454	382	384	396	335	337	2 288	357	306	259	922	3 210				
	c	77	61	57	45	48	42	330	64	31	31	126	456				
	d	40	26	30	22	28	20	166	34	19	13	66	232				
Münster	a	1 379	1 295	1 320	1 175	1 190	1 038	7 397	1 072	1 120	1 054	3 246	10 643				
	b	747	700	684	666	642	560	3 999	633	631	591	1 855	5 854				
	c	43	45	46	23	37	29	223	36	35	34	105	328				
	d	19	26	25	17	25	16	128	18	23	19	60	188				

## Noch: 2. Verteilung der Schülerpopulation 1999/00

Verwaltungsbezirk a = Zusammen b = weiblich c = Ausländer/-innen zusammen d = Ausländerinnen		Schüler/-innen											ins- gesamt	
		davon im Schuljahrgang / in der Bildungsstufe												
		05	06	07	08	09	10	Sekun- dar- stufe I	11	12	13	Sekun- dar- stufe II		
Kreise														
Borken	a	1 317	1 359	1 290	1 195	1 143	1 053	7 357	1 048	995	1 005	3 048	10 405	
	b	718	695	704	662	661	589	4 029	592	529	557	1 678	5 707	
	c	32	17	23	16	21	13	122	33	21	24	78	200	
	d	14	8	16	8	7	10	63	16	13	11	40	103	
Coesfeld	a	851	877	864	819	708	655	4 774	723	678	660	2 061	6 835	
	b	428	465	451	418	372	337	2 471	404	373	348	1 125	3 596	
	c	11	12	7	13	9	8	60	12	9	8	29	89	
	d	5	4	4	7	5	-	25	8	6	2	16	41	
Recklinghausen	a	2 434	2 332	2 291	2 097	1 903	1 798	12 855	1 918	1 876	1 709	5 503	18 358	
	b	1 271	1 201	1 182	1 101	1 083	919	6 757	1 078	1 009	927	3 014	9 771	
	c	85	65	61	77	46	46	380	76	53	54	183	563	
	d	42	36	33	40	28	25	204	49	34	26	109	313	
Steinfurt	a	1 808	1 766	1 691	1 573	1 404	1 332	9 574	1 448	1 454	1 316	4 218	13 792	
	b	997	887	905	904	791	721	5 205	846	825	751	2 422	7 627	
	c	36	30	25	25	17	27	160	25	25	23	73	233	
	d	14	16	14	14	10	15	83	18	9	11	38	121	
Warendorf	a	1 048	1 064	1 082	1 004	892	860	5 950	841	879	785	2 505	8 455	
	b	535	527	595	528	484	454	3 123	448	484	413	1 345	4 468	
	c	28	41	49	33	40	35	226	34	38	36	108	334	
	d	14	12	17	15	18	10	86	15	13	16	44	130	
<b>Reg.-Bez. Münster</b>	<b>a</b>	<b>10 080</b>	<b>9 899</b>	<b>9 705</b>	<b>8 942</b>	<b>8 258</b>	<b>7 722</b>	<b>54 606</b>	<b>8 014</b>	<b>7 888</b>	<b>7 327</b>	<b>23 229</b>	<b>77 835</b>	
	<b>b</b>	<b>5 319</b>	<b>5 081</b>	<b>5 104</b>	<b>4 860</b>	<b>4 541</b>	<b>4 106</b>	<b>29 011</b>	<b>4 535</b>	<b>4 333</b>	<b>3 978</b>	<b>12 846</b>	<b>41 857</b>	
	<b>c</b>	<b>328</b>	<b>285</b>	<b>271</b>	<b>246</b>	<b>225</b>	<b>208</b>	<b>1 563</b>	<b>282</b>	<b>219</b>	<b>215</b>	<b>716</b>	<b>2 279</b>	
	<b>d</b>	<b>159</b>	<b>132</b>	<b>140</b>	<b>131</b>	<b>125</b>	<b>101</b>	<b>788</b>	<b>160</b>	<b>121</b>	<b>99</b>	<b>380</b>	<b>1 168</b>	
davon														
kreisfreie Städte	a	2 622	2 501	2 487	2 254	2 208	2 024	14 096	2 036	2 006	1 852	5 894	19 990	
	b	1 370	1 306	1 267	1 247	1 150	1 086	7 426	1 167	1 113	982	3 262	10 688	
	c	136	120	106	82	92	79	615	102	73	70	245	860	
	d	70	56	56	47	57	41	327	54	46	33	133	460	
Kreise	a	7 458	7 398	7 218	6 688	6 050	5 698	40 510	5 978	5 882	5 475	17 335	57 845	
	b	3 949	3 775	3 837	3 613	3 391	3 020	21 585	3 368	3 220	2 996	9 584	31 169	
	c	192	165	165	164	133	129	948	180	146	145	471	1 419	
	d	89	76	84	84	68	60	461	106	75	66	247	708	
Kreisfreie Stadt														
Bielefeld	a	1 110	1 039	1 040	1 028	894	847	5 958	1 062	931	708	2 701	8 659	
	b	556	571	571	539	477	449	3 163	594	519	360	1 473	4 636	
	c	67	65	49	42	48	44	315	70	49	46	165	480	
	d	35	35	24	20	23	27	164	37	27	24	88	252	



## Noch: 2. Verteilung der Schülerpopulation 1999/00

Verwaltungsbezirk a = Zusammen b = weiblich c = Ausländer/-innen zusammen d = Ausländerinnen		Schüler/-innen											insgesamt				
		davon im Schuljahrgang / in der Bildungsstufe															
		05	06	07	08	09	10	Sekundarstufe I	11	12	13	Sekundarstufe II					
Kreise																	
Gütersloh	a	1 169	1 172	1 103	1 020	963	867	6 294	971	904	783	2 658	8 952				
	b	603	616	594	572	529	491	3 405	554	486	435	1 475	4 880				
	c	37	38	29	40	29	34	207	42	47	26	115	322				
	d	17	18	16	17	15	20	103	20	25	14	59	162				
Herford	a	896	920	837	777	767	718	4 915	730	698	694	2 122	7 037				
	b	494	500	426	440	414	406	2 680	414	385	368	1 167	3 847				
	c	26	23	25	23	12	16	125	32	21	18	71	196				
	d	15	11	14	13	7	9	69	18	9	9	36	105				
Höxter	a	921	886	849	770	768	707	4 901	647	653	633	1 933	6 834				
	b	506	489	462	411	427	373	2 668	373	372	351	1 096	3 764				
	c	17	15	12	8	16	7	75	16	13	12	41	116				
	d	10	6	6	6	12	2	42	12	9	5	26	68				
Lippe	a	1 304	1 357	1 239	1 153	1 009	981	7 043	975	943	892	2 810	9 853				
	b	729	713	663	651	546	545	3 847	540	550	498	1 588	5 435				
	c	38	45	18	25	24	23	173	28	22	29	79	252				
	d	24	23	6	17	14	15	99	18	8	20	46	145				
Minden-Lübbecke	a	1 267	1 270	1 187	1 087	968	869	6 648	941	884	841	2 666	9 314				
	b	665	696	606	603	517	503	3 590	531	502	454	1 487	5 077				
	c	24	18	23	17	16	16	114	19	14	13	46	160				
	d	12	8	10	5	7	8	50	11	8	5	24	74				
Paderborn	a	1 077	984	980	918	879	850	5 688	844	856	718	2 418	8 106				
	b	581	523	550	512	514	481	3 161	514	501	427	1 442	4 603				
	c	13	29	23	19	22	18	124	20	24	21	65	189				
	d	6	9	16	10	12	10	63	12	17	10	39	102				
<b>Reg.-Bez. Detmold</b>	<b>a</b>	<b>7 744</b>	<b>7 628</b>	<b>7 235</b>	<b>6 753</b>	<b>6 248</b>	<b>5 839</b>	<b>41 447</b>	<b>6 170</b>	<b>5 869</b>	<b>5 269</b>	<b>17 308</b>	<b>58 755</b>				
	<b>b</b>	<b>4 134</b>	<b>4 108</b>	<b>3 872</b>	<b>3 728</b>	<b>3 424</b>	<b>3 248</b>	<b>22 514</b>	<b>3 520</b>	<b>3 315</b>	<b>2 893</b>	<b>9 728</b>	<b>32 242</b>				
	<b>c</b>	<b>222</b>	<b>233</b>	<b>179</b>	<b>174</b>	<b>167</b>	<b>158</b>	<b>1 133</b>	<b>227</b>	<b>190</b>	<b>165</b>	<b>582</b>	<b>1 715</b>				
	<b>d</b>	<b>119</b>	<b>110</b>	<b>92</b>	<b>88</b>	<b>90</b>	<b>91</b>	<b>590</b>	<b>128</b>	<b>103</b>	<b>87</b>	<b>318</b>	<b>908</b>				
davon																	
kreisfreie Stadt	a	1 110	1 039	1 040	1 028	894	847	5 958	1 062	931	708	2 701	8 659				
	b	556	571	571	539	477	449	3 163	594	519	360	1 473	4 636				
	c	67	65	49	42	48	44	315	70	49	46	165	480				
	d	35	35	24	20	23	27	164	37	27	24	88	252				
Kreise	a	6 634	6 589	6 195	5 725	5 354	4 992	35 489	5 108	4 938	4 561	14 607	50 096				
	b	3 578	3 537	3 301	3 189	2 947	2 799	19 351	2 926	2 796	2 533	8 255	27 606				
	c	155	168	130	132	119	114	818	157	141	119	417	1 235				
	d	84	75	68	68	67	64	426	91	76	63	230	656				

## Noch: 2. Verteilung der Schülerpopulation 1999/00

Verwaltungsbezirk a = Zusammen b = weiblich c = Ausländer/-innen zusammen d = Ausländerinnen		Schüler/-innen											insgesamt		
		davon im Schuljahrgang / in der Bildungsstufe													
		05	06	07	08	09	10	Sekun- dar- stufe I	11	12	13	Sekun- dar- stufe II			
Kreisfreie Städte															
Bochum	a	1 243	1 309	1 270	1 192	1 076	1 084	7 174	1 104	1 107	1 026	3 237	10 411		
	b	674	664	701	657	549	571	3 816	579	594	556	1 729	5 545		
	c	65	64	74	79	65	67	414	68	73	50	191	605		
	d	38	32	40	41	27	45	223	37	37	22	96	319		
Dortmund	a	1 796	1 872	1 803	1 642	1 486	1 501	10 100	1 540	1 446	1 379	4 365	14 465		
	b	938	1 017	936	876	804	794	5 365	840	780	776	2 396	7 761		
	c	185	194	159	144	119	127	928	156	119	121	396	1 324		
	d	105	105	74	76	60	61	481	92	65	69	226	707		
Hagen	a	750	688	694	651	624	618	4 025	578	597	547	1 722	5 747		
	b	389	348	368	327	321	300	2 053	330	340	284	954	3 007		
	c	49	48	39	39	39	33	247	42	33	35	110	357		
	d	26	27	18	16	21	9	117	27	16	18	61	178		
Hamm	a	689	685	688	594	577	518	3 751	519	504	440	1 463	5 214		
	b	344	358	347	310	292	270	1 921	264	251	237	752	2 673		
	c	31	29	18	27	14	19	138	25	24	21	70	208		
	d	21	15	7	13	7	11	74	16	11	11	38	112		
Herne	a	570	554	566	463	440	408	3 001	400	400	377	1 177	4 178		
	b	282	280	308	245	228	235	1 578	220	218	197	635	2 213		
	c	33	29	33	22	24	16	157	32	22	21	75	232		
	d	17	14	16	11	12	10	80	19	15	9	43	123		
Kreise															
Ennepe-Ruhr-Kreis	a	1 239	1 225	1 140	1 089	964	945	6 602	936	859	763	2 558	9 160		
	b	635	628	595	596	512	510	3 476	498	466	422	1 386	4 862		
	c	42	47	39	29	30	28	215	37	28	29	94	309		
	d	14	19	18	17	15	15	98	27	17	17	61	159		
Hochsauerlandkreis	a	1 236	1 147	1 134	1 005	887	808	6 217	909	909	863	2 681	8 898		
	b	658	624	602	560	479	423	3 346	511	505	481	1 497	4 843		
	c	43	27	26	19	10	10	135	29	19	20	68	203		
	d	24	12	13	12	7	3	71	16	12	10	38	109		
Märkischer Kreis	a	1 500	1 511	1 529	1 397	1 345	1 204	8 486	1 220	1 134	1 125	3 479	11 965		
	b	824	831	812	801	731	653	4 652	718	618	605	1 941	6 593		
	c	59	82	72	55	56	41	365	54	58	43	155	520		
	d	35	38	35	34	30	21	193	36	31	23	90	283		
Olpe	a	564	559	555	507	495	455	3 135	461	449	443	1 353	4 488		
	b	314	303	310	293	274	253	1 747	254	250	220	724	2 471		
	c	8	13	12	8	11	6	58	11	9	15	35	93		
	d	3	7	6	4	7	3	30	4	7	4	15	45		

## Noch: 2. Verteilung der Schülerpopulation 1999/00

Verwaltungsbezirk a = Zusammen b = weiblich c = Ausländer/-innen zusammen d = Ausländerinnen		Schüler/-innen											ins- gesamt			
		davon im Schuljahrgang / in der Bildungsstufe														
		05	06	07	08	09	10	Sekun- dar- stufe I	11	12	13	Sekun- dar- stufe II				
Noch: Kreise																
Siegen-Wittgenstein	a	1 349	1 326	1 266	1 114	1 081	1 010	7 146	1 139	1 106	1 112	3 357	10 503			
	b	711	696	668	578	584	541	3 778	620	604	581	1 805	5 583			
	c	43	42	43	28	30	30	216	51	37	37	125	341			
	d	21	17	25	15	12	14	104	32	27	27	86	190			
Soest	a	1 469	1 371	1 327	1 204	1 182	1 128	7 681	1 095	1 096	1 039	3 230	10 911			
	b	805	740	731	670	646	621	4 213	637	604	589	1 830	6 043			
	c	28	35	27	25	25	27	167	42	33	33	108	275			
	d	14	20	16	12	13	18	93	30	21	21	72	165			
Unna	a	1 591	1 613	1 488	1 347	1 294	1 249	8 582	1 269	1 111	1 089	3 469	12 051			
	b	850	874	793	683	698	686	4 584	703	628	600	1 931	6 515			
	c	61	65	60	38	32	47	303	42	41	42	125	428			
	d	33	31	31	16	15	26	152	18	20	23	61	213			
<b>Reg.-Bez. Arnsberg</b>	<b>a</b>	<b>13 996</b>	<b>13 860</b>	<b>13 460</b>	<b>12 205</b>	<b>11 451</b>	<b>10 928</b>	<b>75 900</b>	<b>11 170</b>	<b>10 718</b>	<b>10 203</b>	<b>32 091</b>	<b>107 991</b>			
	<b>b</b>	<b>7 424</b>	<b>7 363</b>	<b>7 171</b>	<b>6 596</b>	<b>6 118</b>	<b>5 857</b>	<b>40 529</b>	<b>6 174</b>	<b>5 858</b>	<b>5 548</b>	<b>17 580</b>	<b>58 109</b>			
	<b>c</b>	<b>647</b>	<b>675</b>	<b>602</b>	<b>513</b>	<b>455</b>	<b>451</b>	<b>3 343</b>	<b>589</b>	<b>496</b>	<b>467</b>	<b>1 552</b>	<b>4 895</b>			
	<b>d</b>	<b>351</b>	<b>337</b>	<b>299</b>	<b>267</b>	<b>226</b>	<b>236</b>	<b>1 716</b>	<b>354</b>	<b>279</b>	<b>254</b>	<b>887</b>	<b>2 603</b>			
davon																
kreisfreie Städte	a	5 048	5 108	5 021	4 542	4 203	4 129	28 051	4 141	4 054	3 769	11 964	40 015			
	b	2 627	2 667	2 660	2 415	2 194	2 170	14 733	2 233	2 183	2 050	6 466	21 199			
	c	363	364	323	311	261	262	1 884	323	271	248	842	2 726			
	d	207	193	155	157	127	136	975	191	144	129	464	1 439			
Kreise	a	8 948	8 752	8 439	7 663	7 248	6 799	47 849	7 029	6 664	6 434	20 127	67 976			
	b	4 797	4 696	4 511	4 181	3 924	3 687	25 796	3 941	3 675	3 498	11 114	36 910			
	c	284	311	279	202	194	189	1 459	266	225	219	710	2 169			
	d	144	144	144	110	99	100	741	163	135	125	423	1 164			
<b>Nordrhein-Westfalen</b>	<b>a</b>	<b>69 976</b>	<b>69 348</b>	<b>66 036</b>	<b>60 881</b>	<b>56 778</b>	<b>53 389</b>	<b>376 408</b>	<b>55 272</b>	<b>54 027</b>	<b>48 913</b>	<b>158 212</b>	<b>534 620</b>			
	<b>b</b>	<b>36 874</b>	<b>36 417</b>	<b>34 939</b>	<b>32 670</b>	<b>30 675</b>	<b>28 716</b>	<b>200 291</b>	<b>30 669</b>	<b>29 595</b>	<b>26 439</b>	<b>86 703</b>	<b>286 994</b>			
	<b>c</b>	<b>3 816</b>	<b>3 643</b>	<b>3 309</b>	<b>2 943</b>	<b>2 775</b>	<b>2 620</b>	<b>19 106</b>	<b>3 403</b>	<b>3 020</b>	<b>2 640</b>	<b>9 063</b>	<b>28 169</b>			
	<b>d</b>	<b>1 955</b>	<b>1 861</b>	<b>1 734</b>	<b>1 560</b>	<b>1 489</b>	<b>1 427</b>	<b>10 026</b>	<b>1 941</b>	<b>1 661</b>	<b>1 434</b>	<b>5 036</b>	<b>15 062</b>			
davon																
kreisfreie Städte	a	27 646	27 290	26 329	24 411	22 850	21 614	150 140	22 609	22 168	19 680	64 457	214 597			
	b	14 409	14 276	13 891	12 970	12 143	11 460	79 149	12 425	12 072	10 556	35 053	114 202			
	c	2 426	2 263	2 047	1 894	1 773	1 684	12 087	2 145	1 871	1 677	5 693	17 780			
	d	1 235	1 151	1 074	991	937	911	6 299	1 190	1 018	924	3 132	9 431			
Kreise	a	42 330	42 058	39 707	36 470	33 928	31 775	226 268	32 663	31 859	29 233	93 755	320 023			
	b	22 465	22 141	21 048	19 700	18 532	17 256	121 142	18 244	17 523	15 883	51 650	172 792			
	c	1 390	1 380	1 262	1 049	1 002	936	7 019	1 258	1 149	963	3 370	10 389			
	d	720	710	660	569	552	516	3 727	751	643	510	1 904	5 631			

## 3. Schulabgängerinnen und -abgänger im Abgangsjahr 1999

Verwaltungsbezirk a = Zusammen b = weiblich c = Ausländer/-innen zusammen d = Ausländerinnen		Schulabgänger/-innen									
		mit Hauptschulabschluss nach Jahrgang 09		mit Sekundarabschluss I				mit Fachhoch- schulreife	mit Hoch- schulreife	ohne Haupt- schul- abschluss	ins- gesamt
		zu- sammen	darunter mit Qualifi- kations- vermerk	zu- sammen	davon mit						
					Haupt- schul- abschluss nach Jahr- gang 10	Fachoberschulreife	zu- sammen				
Kreisfreie Städte											
Düsseldorf	a	23	18	280	18	262	233	117	1 461	5	1 886
	b	9	8	155	11	144	130	68	803	2	1 037
	c	5	5	66	6	60	55	33	186	3	293
	d	4	4	40	4	36	36	20	97	1	162
Duisburg	a	19	11	162	18	144	127	59	782	2	1 024
	b	13	8	77	3	74	65	32	456	–	578
	c	4	4	27	6	21	21	16	81	–	128
	d	4	4	14	1	13	13	7	42	–	67
Essen	a	28	25	340	9	331	287	130	1 562	1	2 061
	b	9	9	206	4	202	178	70	863	1	1 149
	c	16	16	36	–	36	34	21	68	–	141
	d	5	5	25	–	25	24	9	38	–	77
Krefeld	a	5	2	101	4	97	83	26	546	1	679
	b	4	2	49	2	47	39	16	281	1	351
	c	1	1	7	–	7	6	7	40	–	55
	d	1	1	4	–	4	3	5	25	–	35
Mönchengladbach	a	7	6	149	6	143	133	47	666	1	870
	b	2	1	68	2	66	61	31	367	–	468
	c	1	1	17	–	17	15	2	26	–	46
	d	–	–	10	–	10	9	2	17	–	29
Mülheim an der Ruhr	a	15	11	55	3	52	45	14	359	3	446
	b	4	2	23	–	23	20	7	178	1	213
	c	–	–	12	–	12	9	1	15	–	28
	d	–	–	5	–	5	4	1	15	–	21
Oberhausen	a	5	4	124	1	123	115	37	439	–	605
	b	2	1	64	1	63	59	24	226	–	316
	c	1	1	17	–	17	13	7	28	–	53
	d	1	1	10	–	10	9	4	14	–	29
Remscheid	a	18	12	93	9	84	62	14	286	3	414
	b	6	2	60	6	54	38	8	151	1	226
	c	–	–	7	–	7	7	2	27	–	36
	d	–	–	3	–	3	3	1	16	–	20
Solingen	a	–	–	42	2	40	31	18	292	–	352
	b	–	–	17	1	16	12	12	158	–	187
	c	–	–	7	1	6	6	1	22	–	30
	d	–	–	4	1	3	3	–	12	–	16

## Noch: 3. Schulabgängerinnen und -abgänger im Abgangsjahr 1999

Verwaltungsbezirk a = Zusammen b = weiblich c = Ausländer/-innen zusammen d = Ausländerinnen	Schulabgänger/-innen										
	mit Hauptschulabschluss nach Jahrgang 09			mit Sekundarabschluss I				mit Fachhoch- schulreife	mit Hoch- schulreife	ohne Haupt- schul- abschluss	ins- gesamt
	zu- sammen	darunter mit Qualifi- kations- vermerk	zu- sammen	davon mit							
				Haupt- schul- abschluss nach Jahr- gang 10	Fachoberschulreife	zu- sammen	darunter mit Qualifi- kations- vermerk				
Noch: Kreisfreie Stadt											
Wuppertal	a	34	30	155	5	150	149	63	786	3	1 041
	b	17	14	82	3	79	79	32	408	–	539
	c	12	12	19	–	19	19	6	47	–	84
	d	5	5	9	–	9	9	2	24	–	40
Kreise											
Kleve	a	8	5	150	5	145	124	36	612	4	810
	b	–	–	79	1	78	67	20	316	–	415
	c	1	1	2	–	2	2	1	12	–	16
	d	–	–	2	–	2	2	1	5	–	8
Mettmann	a	16	8	216	14	202	178	88	1 286	6	1 612
	b	9	4	99	4	95	79	46	687	3	844
	c	1	1	33	–	33	31	7	80	–	121
	d	1	1	18	–	18	17	6	46	–	71
Neuss	a	16	13	208	23	185	169	66	1 167	7	1 464
	b	7	5	107	12	95	88	41	619	3	777
	c	3	2	23	1	22	22	6	53	2	87
	d	1	–	12	–	12	12	1	28	1	43
Viersen	a	12	8	172	7	165	149	47	701	–	932
	b	4	3	97	4	93	87	25	381	–	507
	c	1	1	8	–	8	8	3	23	–	35
	d	–	–	6	–	6	6	1	15	–	22
Wesel	a	13	11	218	16	202	182	72	1 085	1	1 389
	b	3	2	120	9	111	98	49	585	1	758
	c	2	2	6	–	6	6	5	37	–	50
	d	–	–	3	–	3	3	–	18	–	21
<b>Reg.-Bez. Düsseldorf</b>	<b>a</b>	<b>219</b>	<b>164</b>	<b>2 465</b>	<b>140</b>	<b>2 325</b>	<b>2 067</b>	<b>834</b>	<b>12 030</b>	<b>37</b>	<b>15 585</b>
	<b>b</b>	<b>89</b>	<b>61</b>	<b>1 303</b>	<b>63</b>	<b>1 240</b>	<b>1 100</b>	<b>481</b>	<b>6 479</b>	<b>13</b>	<b>8 365</b>
	<b>c</b>	<b>48</b>	<b>47</b>	<b>287</b>	<b>14</b>	<b>273</b>	<b>254</b>	<b>118</b>	<b>745</b>	<b>5</b>	<b>1 203</b>
	<b>d</b>	<b>22</b>	<b>21</b>	<b>165</b>	<b>6</b>	<b>159</b>	<b>153</b>	<b>60</b>	<b>412</b>	<b>2</b>	<b>661</b>
davon											
kreisfreie Städte	a	154	119	1 501	75	1 426	1 265	525	7 179	19	9 378
	b	66	47	801	33	768	681	300	3 891	6	5 064
	c	40	40	215	13	202	185	96	540	3	894
	d	20	20	124	6	118	113	51	300	1	496
Kreise	a	65	45	964	65	899	802	309	4 851	18	6 207
	b	23	14	502	30	472	419	181	2 588	7	3 301
	c	8	7	72	1	71	69	22	205	2	309
	d	2	1	41	–	41	40	9	112	1	165

## Noch: 3. Schulabgängerinnen und -abgänger im Abgangsjahr 1999

Verwaltungsbezirk a = Zusammen b = weiblich c = Ausländer/-innen zusammen d = Ausländerinnen		Schulabgänger/-innen									
		mit Hauptschulabschluss nach Jahrgang 09		mit Sekundarabschluss I				mit Fachhoch- schulreife	mit Hoch- schulreife	ohne Haupt- schul- abschluss	ins- gesamt
		zu- sammen	darunter mit Qualifi- kations- vermerk	zu- sammen	davon mit						
					Haupt- schul- abschluss nach Jahr- gang 10	Fachoberschulreife	zu- sammen				
Kreisfreie Städte											
Aachen	a	12	7	150	9	141	120	29	650	8	849
	b	6	4	93	3	90	78	20	365	3	487
	c	-	-	26	1	25	25	3	44	4	77
	d	-	-	14	-	14	14	1	29	1	45
Bonn	a	20	16	244	28	216	203	78	1 405	12	1 759
	b	13	9	93	-	93	86	34	700	3	843
	c	6	5	37	1	36	35	15	101	8	167
	d	5	4	15	-	15	15	8	53	2	83
Köln	a	23	17	479	52	427	397	153	2 144	10	2 809
	b	6	5	249	29	220	201	88	1 182	7	1 532
	c	6	3	96	9	87	85	40	277	1	420
	d	2	1	47	4	43	42	23	139	1	212
Leverkusen	a	6	2	104	5	99	92	31	575	-	716
	b	1	-	58	2	56	54	20	312	-	391
	c	-	-	8	-	8	8	5	45	-	58
	d	-	-	5	-	5	5	3	29	-	37
Kreise											
Aachen	a	14	10	139	9	130	118	68	657	4	882
	b	8	5	74	5	69	64	39	347	-	468
	c	2	2	7	1	6	6	3	22	-	34
	d	2	2	3	1	2	2	1	15	-	21
Düren	a	14	8	165	5	160	143	28	637	3	847
	b	9	5	103	1	102	93	20	377	-	509
	c	2	2	9	1	8	5	2	15	-	28
	d	2	2	4	-	4	3	2	6	-	14
Erftkreis	a	12	10	237	6	231	212	79	1 238	3	1 569
	b	6	5	131	2	129	117	41	669	1	848
	c	1	1	18	-	18	17	5	47	1	72
	d	1	1	10	-	10	9	2	24	1	38
Euskirchen	a	6	6	156	3	153	133	38	576	2	778
	b	2	2	82	2	80	69	19	296	1	400
	c	-	-	4	-	4	3	1	10	-	15
	d	-	-	1	-	1	1	-	4	-	5
Heinsberg	a	10	7	133	7	126	103	43	612	3	801
	b	4	3	64	2	62	55	21	359	1	449
	c	1	1	4	-	4	3	3	16	-	24
	d	1	1	3	-	3	2	3	9	-	16

## Noch: 3. Schulabgängerinnen und -abgänger im Abgangsjahr 1999

Verwaltungsbezirk a = Zusammen b = weiblich c = Ausländer/-innen zusammen d = Ausländerinnen	Schulabgänger/-innen										
	mit Hauptschulabschluss nach Jahrgang 09		mit Sekundarabschluss I				mit Fachhoch- schulreife	mit Hoch- schulreife	ohne Haupt- schul- abschluss	ins- gesamt	
	zu- sammen	darunter mit Qualifi- kations- vermerk	zu- sammen	davon mit							
				Haupt- schul- abschluss nach Jahr- gang 10	Fachoberschulreife	zu- sammen	darunter mit Qualifi- kations- vermerk				
Noch: Kreise											
Oberbergischer Kreis	a	9	8	98	3	95	82	41	604	-	752
	b	3	3	39	1	38	36	25	354	-	421
	c	1	1	6	-	6	6	2	22	-	31
	d	1	1	3	-	3	3	1	14	-	19
Rhein.-Berg. Kreis	a	16	6	102	4	98	78	53	728	3	902
	b	4	1	42	2	40	29	23	418	1	488
	c	1	1	3	-	3	2	1	18	-	23
	d	-	-	2	-	2	1	-	9	-	11
Rhein-Sieg-Kreis	a	15	15	320	15	305	272	98	1 509	2	1 944
	b	7	7	177	5	172	153	47	798	1	1 030
	c	1	1	15	2	13	12	4	50	-	70
	d	1	1	9	2	7	6	2	28	-	40
<b>Reg.-Bez. Köln</b>	<b>a</b>	<b>157</b>	<b>112</b>	<b>2 327</b>	<b>146</b>	<b>2 181</b>	<b>1 953</b>	<b>739</b>	<b>11 335</b>	<b>50</b>	<b>14 608</b>
	<b>b</b>	<b>69</b>	<b>49</b>	<b>1 205</b>	<b>54</b>	<b>1 151</b>	<b>1 035</b>	<b>397</b>	<b>6 177</b>	<b>18</b>	<b>7 866</b>
	<b>c</b>	<b>21</b>	<b>17</b>	<b>233</b>	<b>15</b>	<b>218</b>	<b>207</b>	<b>84</b>	<b>667</b>	<b>14</b>	<b>1 019</b>
	<b>d</b>	<b>15</b>	<b>13</b>	<b>116</b>	<b>7</b>	<b>109</b>	<b>103</b>	<b>46</b>	<b>359</b>	<b>5</b>	<b>541</b>
davon											
kreisfreie Städte	a	61	42	977	94	883	812	291	4 774	30	6 133
	b	26	18	493	34	459	419	162	2 559	13	3 253
	c	12	8	167	11	156	153	63	467	13	722
	d	7	5	81	4	77	76	35	250	4	377
Kreise	a	96	70	1 350	52	1 298	1 141	448	6 561	20	8 475
	b	43	31	712	20	692	616	235	3 618	5	4 613
	c	9	9	66	4	62	54	21	200	1	297
	d	8	8	35	3	32	27	11	109	1	164
Kreisfreie Städte											
Bottrop	a	4	4	32	1	31	25	13	270	-	319
	b	3	3	20	1	19	15	7	133	-	163
	c	1	1	1	-	1	-	1	3	-	6
	d	1	1	-	-	-	-	-	-	-	1
Gelsenkirchen	a	16	7	103	7	96	90	43	505	3	670
	b	9	5	52	3	49	46	27	271	3	362
	c	2	2	10	1	9	8	12	40	-	64
	d	1	1	5	-	5	4	5	18	-	29
Münster	a	1	1	114	9	105	96	46	927	-	1 088
	b	-	-	58	2	56	53	22	535	-	615
	c	-	-	3	-	3	3	-	22	-	25
	d	-	-	-	-	-	-	-	15	-	15

## Noch: 3. Schulabgängerinnen und -abgänger im Abgangsjahr 1999

Verwaltungsbezirk a = Zusammen b = weiblich c = Ausländer/-innen zusammen d = Ausländerinnen		Schulabgänger/-innen									
		mit Hauptschulabschluss nach Jahrgang 09		mit Sekundarabschluss I				mit Fachhoch- schulreife	mit Hoch- schulreife	ohne Haupt- schul- abschluss	ins- gesamt
		zu- sammen	darunter mit Qualifi- kations- vermerk	zu- sammen	davon mit						
					Haupt- schul- abschluss nach Jahr- gang 10	Fachoberschulreife	zu- sammen				
Kreise											
Borken	a	3	3	179	1	178	155	49	896	-	1 127
	b	1	1	95	-	95	83	24	476	-	596
	c	-	-	10	-	10	9	-	23	-	33
	d	-	-	6	-	6	5	-	11	-	17
Coesfeld	a	9	9	138	4	134	119	41	545	-	733
	b	3	3	79	1	78	70	20	313	-	415
	c	1	1	4	-	4	4	3	8	-	16
	d	1	1	3	-	3	3	2	5	-	11
Recklinghausen	a	20	13	282	30	252	224	97	1 567	4	1 970
	b	10	7	141	14	127	113	55	845	2	1 053
	c	2	1	15	-	15	14	6	53	-	76
	d	1	1	8	-	8	7	4	30	-	43
Steinfurt	a	4	3	184	6	178	167	50	1 276	-	1 514
	b	2	1	97	2	95	91	26	695	-	820
	c	-	-	9	-	9	9	1	18	-	28
	d	-	-	6	-	6	6	1	8	-	15
Warendorf	a	9	5	162	5	157	144	42	755	1	969
	b	3	2	77	4	73	69	28	374	-	482
	c	1	1	11	1	10	10	2	44	-	58
	d	-	-	3	1	2	2	2	17	-	22
<b>Reg.-Bez. Münster</b>	<b>a</b>	<b>66</b>	<b>45</b>	<b>1 194</b>	<b>63</b>	<b>1 131</b>	<b>1 020</b>	<b>381</b>	<b>6 741</b>	<b>8</b>	<b>8 390</b>
	<b>b</b>	<b>31</b>	<b>22</b>	<b>619</b>	<b>27</b>	<b>592</b>	<b>540</b>	<b>209</b>	<b>3 642</b>	<b>5</b>	<b>4 506</b>
	<b>c</b>	<b>7</b>	<b>6</b>	<b>63</b>	<b>2</b>	<b>61</b>	<b>57</b>	<b>25</b>	<b>211</b>	<b>-</b>	<b>306</b>
	<b>d</b>	<b>4</b>	<b>4</b>	<b>31</b>	<b>1</b>	<b>30</b>	<b>27</b>	<b>14</b>	<b>104</b>	<b>-</b>	<b>153</b>
davon											
kreisfreie Städte	a	21	12	249	17	232	211	102	1 702	3	2 077
	b	12	8	130	6	124	114	56	939	3	1 140
	c	3	3	14	1	13	11	13	65	-	95
	d	2	2	5	-	5	4	5	33	-	45
Kreise	a	45	33	945	46	899	809	279	5 039	5	6 313
	b	19	14	489	21	468	426	153	2 703	2	3 366
	c	4	3	49	1	48	46	12	146	-	211
	d	2	2	26	1	25	23	9	71	-	108
Kreisfreie Stadt											
Bielefeld	a	9	6	134	4	130	120	32	652	3	830
	b	5	4	76	3	73	66	20	355	-	456
	c	-	-	11	-	11	10	2	27	-	40
	d	-	-	5	-	5	5	2	14	-	21



## Noch: 3. Schulabgängerinnen und -abgänger im Abgangsjahr 1999

Verwaltungsbezirk a = Zusammen b = weiblich c = Ausländer/-innen zusammen d = Ausländerinnen	Schulabgänger/-innen										
	mit Hauptschulabschluss nach Jahrgang 09			mit Sekundarabschluss I				mit Fachhoch- schulreife	mit Hoch- schulreife	ohne Haupt- schul- abschluss	ins- gesamt
	zu- sammen	darunter mit Qualifi- kations- vermerk	zu- sammen	davon mit							
				Haupt- schul- abschluss nach Jahr- gang 10	Fachoberschulreife	zu- sammen	darunter mit Qualifi- kations- vermerk				
Kreise											
Gütersloh	a	10	7	155	3	152	143	43	716	9	933
	b	5	3	79	1	78	76	24	410	3	521
	c	2	1	13	–	13	13	3	19	1	38
	d	1	1	7	–	7	7	3	11	1	23
Herford	a	8	8	104	2	102	87	22	581	2	717
	b	3	3	62	1	61	52	16	339	1	421
	c	1	1	4	–	4	4	–	14	–	19
	d	1	1	2	–	2	2	–	11	–	14
Höxter	a	5	4	110	9	101	82	23	563	–	701
	b	3	3	60	5	55	44	10	308	–	381
	c	–	–	2	–	2	1	1	11	–	14
	d	–	–	2	–	2	1	–	5	–	7
Lippe	a	8	8	161	3	158	140	41	774	–	984
	b	4	4	91	1	90	79	23	432	–	550
	c	–	–	5	–	5	5	2	28	–	35
	d	–	–	2	–	2	2	1	18	–	21
Minden-Lübbecke	a	6	6	107	3	104	96	29	722	1	865
	b	4	4	64	1	63	57	16	415	–	499
	c	–	–	9	–	9	8	–	11	1	21
	d	–	–	4	–	4	4	–	7	–	11
Paderborn	a	4	4	119	15	104	75	49	672	–	844
	b	4	4	55	9	46	35	26	387	–	472
	c	1	1	11	–	11	11	1	9	–	22
	d	1	1	7	–	7	7	–	4	–	12
<b>Reg.-Bez. Detmold</b>	<b>a</b>	<b>50</b>	<b>43</b>	<b>890</b>	<b>39</b>	<b>851</b>	<b>743</b>	<b>239</b>	<b>4 680</b>	<b>15</b>	<b>5 874</b>
	<b>b</b>	<b>28</b>	<b>25</b>	<b>487</b>	<b>21</b>	<b>466</b>	<b>409</b>	<b>135</b>	<b>2 646</b>	<b>4</b>	<b>3 300</b>
	<b>c</b>	<b>4</b>	<b>3</b>	<b>55</b>	<b>–</b>	<b>55</b>	<b>52</b>	<b>9</b>	<b>119</b>	<b>2</b>	<b>189</b>
	<b>d</b>	<b>3</b>	<b>3</b>	<b>29</b>	<b>–</b>	<b>29</b>	<b>28</b>	<b>6</b>	<b>70</b>	<b>1</b>	<b>109</b>
davon											
kreisfreie Stadt	a	9	6	134	4	130	120	32	652	3	830
	b	5	4	76	3	73	66	20	355	–	456
	c	–	–	11	–	11	10	2	27	–	40
	d	–	–	5	–	5	5	2	14	–	21
Kreise	a	41	37	756	35	721	623	207	4 028	12	5 044
	b	23	21	411	18	393	343	115	2 291	4	2 844
	c	4	3	44	–	44	42	7	92	2	149
	d	3	3	24	–	24	23	4	56	1	88

## Noch: 3. Schulabgängerinnen und -abgänger im Abgangsjahr 1999

Verwaltungsbezirk a = Zusammen b = weiblich c = Ausländer/-innen zusammen d = Ausländerinnen		Schulabgänger/-innen									insgesamt
		mit Hauptschulabschluss nach Jahrgang 09		mit Sekundarabschluss I				mit Fachhochschulreife	mit Hochschulreife	ohne Hauptschulabschluss	
		zu-sammen	darunter mit Qualifikationsvermerk	zu-sammen	davon mit						
					Hauptschulabschluss nach Jahrgang 10	Fachoberschulreife					
			zu-sammen	darunter mit Qualifikationsvermerk							
Kreisfreie Städte											
Bochum	a	18	6	147	7	140	119	57	856	19	1 097
	b	5	2	64	2	62	56	30	441	9	549
	c	1	-	12	1	11	10	6	32	5	56
	d	-	-	4	-	4	4	2	16	1	23
Dortmund	a	12	10	214	7	207	189	52	1 055	6	1 339
	b	5	4	129	3	126	117	29	615	5	783
	c	1	1	18	-	18	18	7	99	3	128
	d	-	-	10	-	10	10	4	50	3	67
Hagen	a	3	3	91	3	88	79	35	499	2	630
	b	2	2	40	1	39	37	13	273	2	330
	c	-	-	7	-	7	7	3	42	-	52
	d	-	-	3	-	3	3	2	20	-	25
Hamm	a	3	-	93	6	87	74	21	420	-	537
	b	-	-	48	4	44	39	11	218	-	277
	c	-	-	15	-	15	14	-	13	-	28
	d	-	-	9	-	9	9	-	9	-	18
Herne	a	1	1	71	3	68	55	11	292	1	376
	b	-	-	36	1	35	30	5	168	-	209
	c	-	-	4	1	3	3	-	9	-	13
	d	-	-	3	-	3	3	-	5	-	8
Kreise											
Ennepe-Ruhr-Kreis	a	10	5	103	5	98	91	27	711	-	851
	b	4	3	47	2	45	43	17	374	-	442
	c	-	-	6	-	6	6	1	22	-	29
	d	-	-	2	-	2	2	1	11	-	14
Hochsauerlandkreis	a	2	2	186	1	185	171	50	749	-	987
	b	2	2	106	1	105	100	31	391	-	530
	c	-	-	10	-	10	10	1	24	-	35
	d	-	-	4	-	4	4	1	12	-	17
Märkischer Kreis	a	8	6	219	9	210	183	63	895	2	1 187
	b	4	4	130	4	126	111	33	500	2	669
	c	1	-	22	-	22	17	3	32	-	58
	d	-	-	14	-	14	10	1	16	-	31
Olpe	a	-	-	74	-	74	65	45	407	-	526
	b	-	-	40	-	40	36	29	233	-	302
	c	-	-	2	-	2	1	4	12	-	18
	d	-	-	1	-	1	1	2	10	-	13

## Noch: 3. Schulabgängerinnen und -abgänger im Abgangsjahr 1999

Verwaltungsbezirk a = Zusammen b = weiblich c = Ausländer/-innen zusammen d = Ausländerinnen	Schulabgänger/-innen										
	mit Hauptschulabschluss nach Jahrgang 09			mit Sekundarabschluss I				mit Fachhoch- schulreife	mit Hoch- schulreife	ohne Haupt- schul- abschluss	ins- gesamt
	zu- sammen	darunter mit Qualifi- kations- vermerk	zu- sammen	davon mit							
				Haupt- schul- abschluss nach Jahr- gang 10	Fachoberschulreife	zu- sammen	darunter mit Qualifi- kations- vermerk				
Noch: Kreise											
Siegen-Wittgenstein	a	9	8	179	11	168	153	73	958	-	1 219
	b	5	5	95	4	91	83	47	517	-	664
	c	-	-	6	-	6	6	3	27	-	36
	d	-	-	4	-	4	4	3	13	-	20
Soest	a	16	14	219	8	211	187	47	997	1	1 280
	b	6	5	136	7	129	118	32	559	-	733
	c	-	-	5	1	4	4	1	34	-	40
	d	-	-	3	1	2	2	1	19	-	23
Unna	a	10	9	124	4	120	104	39	912	-	1 085
	b	4	4	68	2	66	58	19	511	-	602
	c	2	2	15	-	15	15	4	35	-	56
	d	2	2	8	-	8	8	3	19	-	32
<b>Reg.-Bez. Arnsberg</b>	<b>a</b>	<b>92</b>	<b>64</b>	<b>1 720</b>	<b>64</b>	<b>1 656</b>	<b>1 470</b>	<b>520</b>	<b>8 751</b>	<b>31</b>	<b>11 114</b>
	<b>b</b>	<b>37</b>	<b>31</b>	<b>939</b>	<b>31</b>	<b>908</b>	<b>828</b>	<b>296</b>	<b>4 800</b>	<b>18</b>	<b>6 090</b>
	<b>c</b>	<b>5</b>	<b>3</b>	<b>122</b>	<b>3</b>	<b>119</b>	<b>111</b>	<b>33</b>	<b>381</b>	<b>8</b>	<b>549</b>
	<b>d</b>	<b>2</b>	<b>2</b>	<b>65</b>	<b>1</b>	<b>64</b>	<b>60</b>	<b>20</b>	<b>200</b>	<b>4</b>	<b>291</b>
davon											
kreisfreie Städte	a	37	20	616	26	590	516	176	3 122	28	3 979
	b	12	8	317	11	306	279	88	1 715	16	2 148
	c	2	1	56	2	54	52	16	195	8	277
	d	-	-	29	-	29	29	8	100	4	141
Kreise	a	55	44	1 104	38	1 066	954	344	5 629	3	7 135
	b	25	23	622	20	602	549	208	3 085	2	3 942
	c	3	2	66	1	65	59	17	186	-	272
	d	2	2	36	1	35	31	12	100	-	150
<b>Nordrhein-Westfalen</b>	<b>a</b>	<b>584</b>	<b>428</b>	<b>8 596</b>	<b>452</b>	<b>8 144</b>	<b>7 253</b>	<b>2 713</b>	<b>43 537</b>	<b>141</b>	<b>55 571</b>
	<b>b</b>	<b>254</b>	<b>188</b>	<b>4 553</b>	<b>196</b>	<b>4 357</b>	<b>3 912</b>	<b>1 518</b>	<b>23 744</b>	<b>58</b>	<b>30 127</b>
	<b>c</b>	<b>85</b>	<b>76</b>	<b>760</b>	<b>34</b>	<b>726</b>	<b>681</b>	<b>269</b>	<b>2 123</b>	<b>29</b>	<b>3 266</b>
	<b>d</b>	<b>46</b>	<b>43</b>	<b>406</b>	<b>15</b>	<b>391</b>	<b>371</b>	<b>146</b>	<b>1 145</b>	<b>12</b>	<b>1 755</b>
davon											
kreisfreie Städte	a	282	199	3 477	216	3 261	2 924	1 126	17 429	83	22 397
	b	121	85	1 817	87	1 730	1 559	626	9 459	38	12 061
	c	57	52	463	27	436	411	190	1 294	24	2 028
	d	29	27	244	10	234	227	101	697	9	1 080
Kreise	a	302	229	5 119	236	4 883	4 329	1 587	26 108	58	33 174
	b	133	103	2 736	109	2 627	2 353	892	14 285	20	18 066
	c	28	24	297	7	290	270	79	829	5	1 238
	d	17	16	162	5	157	144	45	448	3	675

## 4. Lehrergrunddaten 1999/00

Verwaltungsbezirk	Lehrer/-innen													
	insgesamt	in % aller Lehrer/-innen	weiblich			ausländisch			darunter					
									hauptamtlich/BAT			vollzeitbeschäftigt		
			Anzahl	in % aller Lehrerinnen	in % von Spalte 1	Anzahl	in % aller Lehrer/-innen	in % von Spalte 1	Anzahl	in % aller Lehrer/-innen	in % von Spalte 1	Anzahl	in % aller Lehrer/-innen	in % von Spalte 1
1	2	3	4	5	6	7	8	9	10	11	12	13	14	
<b>Kreisfreie Städte</b>														
Düsseldorf	1 169	3,1	583	3,5	49,9	14	5,5	1,2	1 115	3,3	95,4	792	3,2	67,8
Duisburg	782	2,1	338	2,0	43,2	6	2,3	0,8	696	2,0	89,0	498	2,0	63,7
Essen	1 319	3,5	646	3,9	49,0	19	7,4	1,4	1 196	3,5	90,7	884	3,6	67,0
Krefeld	532	1,4	276	1,7	51,9	2	0,8	0,4	453	1,3	85,2	307	1,3	57,7
Mönchengladbach	580	1,6	223	1,4	38,4	5	2,0	0,9	557	1,6	96,0	458	1,9	79,0
Mülheim an der Ruhr	327	0,9	151	0,9	46,2	1	0,4	0,3	289	0,8	88,4	215	0,9	65,7
Oberhausen	369	1,0	172	1,0	46,6	4	1,6	1,1	353	1,0	95,7	240	1,0	65,0
Remscheid	259	0,7	117	0,7	45,2	1	0,4	0,4	221	0,6	85,3	151	0,6	58,3
Solingen	281	0,8	134	0,8	47,7	3	1,2	1,1	244	0,7	86,8	169	0,7	60,1
Wuppertal	718	1,9	346	2,1	48,2	8	3,1	1,1	633	1,9	88,2	438	1,8	61,0
<b>Kreise</b>														
Kleve	616	1,7	260	1,6	42,2	2	0,8	0,3	544	1,6	88,3	407	1,7	66,1
Mettmann	1 048	2,8	470	2,8	44,8	8	3,1	0,8	959	2,8	91,5	650	2,6	62,0
Neuss	1 040	2,8	506	3,1	48,7	6	2,3	0,6	969	2,8	93,2	664	2,7	63,8
Viersen	616	1,7	254	1,5	41,2	3	1,2	0,5	577	1,7	93,7	425	1,7	69,0
Wesel	883	2,4	355	2,2	40,2	6	2,3	0,7	817	2,4	92,5	585	2,4	66,3
<b>Reg.-Bez. Düsseldorf</b>	<b>10 539</b>	<b>28,3</b>	<b>4 831</b>	<b>29,3</b>	<b>45,8</b>	<b>88</b>	<b>34,4</b>	<b>0,8</b>	<b>9 623</b>	<b>28,3</b>	<b>91,3</b>	<b>6 883</b>	<b>28,1</b>	<b>65,3</b>
davon														
kreisfreie Städte	6 336	17,0	2 986	18,1	47,1	63	24,6	1,0	5 757	16,9	90,9	4 152	16,9	65,5
Kreise	4 203	11,3	1 845	11,2	43,9	25	9,8	0,6	3 866	11,4	92,0	2 731	11,1	65,0
<b>Kreisfreie Städte</b>														
Aachen	674	1,8	367	2,2	54,5	1	0,4	0,1	590	1,7	87,5	376	1,5	55,8
Bonn	1 126	3,0	582	3,5	51,7	9	3,5	0,8	1 027	3,0	91,2	654	2,7	58,1
Köln	1 883	5,1	947	5,7	50,3	17	6,6	0,9	1 725	5,1	91,6	1 195	4,9	63,5
Leverkusen	413	1,1	205	1,2	49,6	4	1,6	1,0	384	1,1	93,0	265	1,1	64,2
<b>Kreise</b>														
Aachen	615	1,7	292	1,8	47,5	6	2,3	1,0	549	1,6	89,3	395	1,6	64,2
Düren	561	1,5	237	1,4	42,2	1	0,4	0,2	517	1,5	92,2	357	1,5	63,6
Erftkreis	1 036	2,8	515	3,1	49,7	10	3,9	1,0	943	2,8	91,0	681	2,8	65,7
Euskirchen	475	1,3	194	1,2	40,8	6	2,3	1,3	453	1,3	95,4	365	1,5	76,8
Heinsberg	508	1,4	214	1,3	42,1	4	1,6	0,8	477	1,4	93,9	379	1,5	74,6
Oberbergischer Kreis	552	1,5	229	1,4	41,5	4	1,6	0,7	513	1,5	92,9	384	1,6	69,6
Rhein.-Berg. Kreis	646	1,7	314	1,9	48,6	6	2,3	0,9	601	1,8	93,0	400	1,6	61,9
Rhein-Sieg-Kreis	1 316	3,5	629	3,8	47,8	9	3,5	0,7	1 195	3,5	90,8	865	3,5	65,7
<b>Reg.-Bez. Köln</b>	<b>9 805</b>	<b>26,3</b>	<b>4 725</b>	<b>28,6</b>	<b>48,2</b>	<b>77</b>	<b>30,1</b>	<b>0,8</b>	<b>8 974</b>	<b>26,4</b>	<b>91,5</b>	<b>6 316</b>	<b>25,7</b>	<b>64,4</b>
davon														
kreisfreie Städte	4 096	11,0	2 101	12,7	51,3	31	12,1	0,8	3 726	10,9	91,0	2 490	10,1	60,8
Kreise	5 709	15,3	2 624	15,9	46,0	46	18,0	0,8	5 248	15,4	91,9	3 826	15,6	67,0
<b>Kreisfreie Städte</b>														
Bottrop	210	0,6	79	0,5	37,6	1	0,4	0,5	186	0,5	88,6	151	0,6	71,9
Gelsenkirchen	437	1,2	203	1,2	46,5	5	2,0	1,1	386	1,1	88,3	298	1,2	68,2
Münster	824	2,2	372	2,3	45,1	1	0,4	0,1	718	2,1	87,1	499	2,0	60,6

1) abgeordnete, beurlaubte und langfristig erkrankte Lehrkräfte

## Noch: 4. Lehrergrunddaten 1999/00

Verwaltungsbezirk	Lehrer/-innen													
	insgesamt	in % aller Lehrer/-innen	weiblich			ausländisch			darunter					
			hauptamtlich/BAT		vollzeitbeschäftigt			Anzahl	in % aller Lehrer/-innen	in % von Spalte 1	Anzahl	in % aller Lehrer/-innen	in % von Spalte 1	
			Anzahl	in % aller Lehrer/-innen	in % von Spalte 1	Anzahl	in % aller Lehrer/-innen							in % von Spalte 1
1	2	3	4	5	6	7	8	9	10	11	12	13	14	
Kreise														
Borken	713	1,9	279	1,7	39,1	8	3,1	1,1	645	1,9	90,5	478	1,9	67,0
Coesfeld	484	1,3	193	1,2	39,9	2	0,8	0,4	434	1,3	89,7	303	1,2	62,6
Recklinghausen	1 209	3,2	485	2,9	40,1	13	5,1	1,1	1 155	3,4	95,5	849	3,5	70,2
Steinfurt	921	2,5	343	2,1	37,2	4	1,6	0,4	886	2,6	96,2	648	2,6	70,4
Warendorf	608	1,6	240	1,5	39,5	3	1,2	0,5	542	1,6	89,1	418	1,7	68,8
<b>Reg.-Bez. Münster</b>	<b>5 406</b>	<b>14,5</b>	<b>2 194</b>	<b>13,3</b>	<b>40,6</b>	<b>37</b>	<b>14,5</b>	<b>0,7</b>	<b>4 952</b>	<b>14,5</b>	<b>91,6</b>	<b>3 644</b>	<b>14,9</b>	<b>67,4</b>
davon														
kreisfreie Städte	1 471	4,0	654	4,0	44,5	7	2,7	0,5	1 290	3,8	87,7	948	3,9	64,4
Kreise	3 935	10,6	1 540	9,3	39,1	30	11,7	0,8	3 662	10,8	93,1	2 696	11,0	68,5
Kreisfreie Stadt														
Bielefeld	659	1,8	291	1,8	44,2	5	2,0	0,8	558	1,6	84,7	383	1,6	58,1
Kreise														
Gütersloh	600	1,6	249	1,5	41,5	1	0,4	0,2	573	1,7	95,5	402	1,6	67,0
Herford	502	1,3	216	1,3	43,0	5	2,0	1,0	456	1,3	90,8	328	1,3	65,3
Höxter	444	1,2	166	1,0	37,4	–	–	–	404	1,2	91,0	305	1,2	68,7
Lippe	709	1,9	292	1,8	41,2	–	–	–	623	1,8	87,9	443	1,8	62,5
Minden-Lübbecke	598	1,6	242	1,5	40,5	4	1,6	0,7	574	1,7	96,0	439	1,8	73,4
Paderborn	523	1,4	250	1,5	47,8	2	0,8	0,4	506	1,5	96,7	363	1,5	69,4
<b>Reg.-Bez. Detmold</b>	<b>4 035</b>	<b>10,8</b>	<b>1 706</b>	<b>10,3</b>	<b>42,3</b>	<b>17</b>	<b>6,6</b>	<b>0,4</b>	<b>3 694</b>	<b>10,8</b>	<b>91,5</b>	<b>2 663</b>	<b>10,9</b>	<b>66,0</b>
davon														
kreisfreie Stadt	659	1,8	291	1,8	44,2	5	2,0	0,8	558	1,6	84,7	383	1,6	58,1
Kreise	3 376	9,1	1 415	8,6	41,9	12	4,7	0,4	3 136	9,2	92,9	2 280	9,3	67,5
Kreisfreie Städte														
Bochum	733	2,0	322	2,0	43,9	2	0,8	0,3	678	2,0	92,5	503	2,0	68,6
Dortmund	967	2,6	453	2,7	46,8	8	3,1	0,8	917	2,7	94,8	655	2,7	67,7
Hagen	408	1,1	166	1,0	40,7	3	1,2	0,7	366	1,1	89,7	270	1,1	66,2
Hamm	395	1,1	166	1,0	42,0	–	–	–	345	1,0	87,3	258	1,1	65,3
Herne	254	0,7	103	0,6	40,6	3	1,2	1,2	248	0,7	97,6	194	0,8	76,4
Kreise														
Ennepe-Ruhr-Kreis	628	1,7	251	1,5	40,0	4	1,6	0,6	580	1,7	92,4	400	1,6	63,7
Hochsauerlandkreis	622	1,7	222	1,3	35,7	3	1,2	0,5	555	1,6	89,2	418	1,7	67,2
Märkischer Kreis	821	2,2	314	1,9	38,2	7	2,7	0,9	727	2,1	88,6	539	2,2	65,7
Olpe	290	0,8	106	0,6	36,6	–	–	–	281	0,8	96,9	223	0,9	76,9
Siegen-Wittgenstein	709	1,9	263	1,6	37,1	–	–	–	674	2,0	95,1	514	2,1	72,5
Soest	784	2,1	332	2,0	42,3	3	1,2	0,4	689	2,0	87,9	487	2,0	62,1
Unna	818	2,2	345	2,1	42,2	4	1,6	0,5	748	2,2	91,4	570	2,3	69,7
<b>Reg.-Bez. Arnsberg</b>	<b>7 429</b>	<b>20,0</b>	<b>3 043</b>	<b>18,4</b>	<b>41,0</b>	<b>37</b>	<b>14,5</b>	<b>0,5</b>	<b>6 808</b>	<b>20,0</b>	<b>91,6</b>	<b>5 031</b>	<b>20,5</b>	<b>67,7</b>
davon														
kreisfreie Städte	2 757	7,4	1 210	7,3	43,9	16	6,3	0,6	2 554	7,5	92,6	1 880	7,7	68,2
Kreise	4 672	12,6	1 833	11,1	39,2	21	8,2	0,4	4 254	12,5	91,1	3 151	12,8	67,4
<b>Nordrhein-Westfalen</b>	<b>37 214</b>	<b>100</b>	<b>16 499</b>	<b>100</b>	<b>44,3</b>	<b>256</b>	<b>100</b>	<b>0,7</b>	<b>34 051</b>	<b>100</b>	<b>91,5</b>	<b>24 537</b>	<b>100</b>	<b>65,9</b>
davon														
kreisfreie Städte	15 319	41,2	7 242	43,9	47,3	122	47,7	0,8	13 885	40,8	90,6	9 853	40,2	64,3
Kreise	21 895	58,8	9 257	56,1	42,3	134	52,3	0,6	20 166	59,2	92,1	14 684	59,8	67,1
darunter														
langfristig														
abwesende														
Lehrer/-innen <sup>1)</sup>	296	0,8	163	1,0	55,1	5	2,0	1,7	291	0,9	98,3	205	0,8	69,3

Anmerkung S. 156

## 5. Erteilte wöchentliche Unterrichtsstunden 1999/00

Verwaltungsbezirk	Erteilte wöchentliche Unterrichtsstunden													je 100 Schüler/-innen
	der Lehrer/-innen										darunter Mehrarbeit			
	insgesamt	in % aller Stunden	weiblich		davon									
			Anzahl	in % von Sp. 1	hauptamtlich/BAT			na/nb/Nicht-BAT						
					Anzahl	in % von Sp. 1	je ha/BAT-Lehrer/-in	Anzahl	in % von Sp. 1	je na/nb/Nicht-BAT-Lehrer/-in	Anzahl	in % von Sp. 1	je Lehrer/-in mit Mehrarbeit	
1	2	3	4	5	6	7	8	9	10	11	12	13	14	
<b>Kreisfreie Städte</b>														
Düsseldorf	21 481,0	3,1	10 165,0	47,3	21 296,0	99,1	19,1	185,0	0,9	3,4	30,0	0,1	2,1	129,1
Duisburg	14 167,0	2,1	5 658,0	39,9	13 622,0	96,2	19,6	545,0	3,8	6,3	7,0	0	3,5	127,8
Essen	24 080,0	3,5	10 953,0	45,5	23 323,0	96,9	19,5	757,0	3,1	6,2	37,5	0,2	0,7	130,1
Krefeld	9 104,0	1,3	4 303,0	47,3	8 634,0	94,8	19,1	470,0	5,2	5,9	-	-	-	130,6
Mönchengladbach	11 512,0	1,7	4 258,0	37,0	11 428,0	99,3	20,5	84,0	0,7	3,7	-	-	-	130,0
Mülheim an der Ruhr	5 913,0	0,9	2 439,0	41,2	5 673,0	95,9	19,6	240,0	4,1	6,3	-	-	-	125,3
Oberhausen	6 861,0	1,0	2 988,0	43,6	6 805,0	99,2	19,3	56,0	0,8	3,5	9,0	0,1	4,5	127,8
Remscheid	4 398,0	0,6	1 779,0	40,5	4 161,0	94,6	18,8	237,0	5,4	6,2	-	-	-	134,5
Solingen	5 063,0	0,7	2 217,0	43,8	4 850,0	95,8	19,9	213,0	4,2	5,8	-	-	-	126,0
Wuppertal	12 725,0	1,9	5 609,0	44,1	12 198,0	95,9	19,3	527,0	4,1	6,2	6,0	0	2,0	130,3
<b>Kreise</b>														
Kleve	11 149,0	1,6	4 273,0	38,3	10 858,0	97,4	20,0	291,0	2,6	4,0	35,0	0,3	2,1	128,7
Mettmann	19 104,0	2,8	7 522,0	39,4	18 711,0	97,9	19,5	393,0	2,1	4,4	13,0	0,1	1,9	129,2
Neuss	19 070,0	2,8	8 433,0	44,2	18 794,0	98,6	19,4	276,0	1,4	3,9	42,0	0,2	1,9	127,1
Viersen	11 979,0	1,7	4 534,0	37,8	11 737,0	98,0	20,3	242,0	2,0	6,2	19,0	0,2	2,4	130,0
Wesel	16 622,0	2,4	6 126,0	36,9	16 329,0	98,2	20,0	293,0	1,8	4,4	29,0	0,2	1,3	128,8
<b>Reg.-Bez. Düsseldorf</b>	<b>193 228,0</b>	<b>28,2</b>	<b>81 257,0</b>	<b>42,1</b>	<b>188 419,0</b>	<b>97,5</b>	<b>19,6</b>	<b>4 809,0</b>	<b>2,5</b>	<b>5,3</b>	<b>227,5</b>	<b>0,1</b>	<b>1,5</b>	<b>129,0</b>
davon														
kreisfreie Städte	115 304,0	16,8	50 369,0	43,7	111 990,0	97,1	19,5	3 314,0	2,9	5,7	89,5	0,1	1,2	129,3
Kreise	77 924,0	11,4	30 888,0	39,6	76 429,0	98,1	19,8	1 495,0	1,9	4,4	138,0	0,2	1,8	128,6
<b>Kreisfreie Städte</b>														
Aachen	11 512,0	1,7	5 549,0	48,2	10 998,0	95,5	18,6	514,0	4,5	6,1	2,0	0	1,0	123,6
Bonn	20 191,0	2,9	9 522,0	47,2	19 791,0	98,0	19,3	400,0	2,0	4,0	20,0	0,1	1,7	131,5
Köln	33 928,0	4,9	15 848,0	46,7	32 983,0	97,2	19,1	945,0	2,8	6,0	8,0	0	4,0	129,5
Leverkusen	7 357,0	1,1	3 361,0	45,7	7 214,0	98,1	18,8	143,0	1,9	4,9	-	-	-	125,3
<b>Kreise</b>														
Aachen	11 364,0	1,7	4 958,0	43,6	10 953,0	96,4	20,0	411,0	3,6	6,2	13,0	0,1	1,9	124,5
Düren	10 432,0	1,5	3 931,0	37,7	10 273,0	98,5	19,9	159,0	1,5	3,6	7,0	0,1	1,2	124,8
Erftkreis	18 767,0	2,7	8 694,0	46,3	18 271,0	97,4	19,4	496,0	2,6	5,3	27,0	0,1	3,4	128,0
Euskirchen	9 363,0	1,4	3 531,0	37,7	9 293,0	99,3	20,5	70,0	0,7	3,2	17,0	0,2	1,5	131,0
Heinsberg	10 231,0	1,5	3 972,0	38,8	10 059,0	98,3	21,1	172,0	1,7	5,5	11,0	0,1	1,8	129,1
Oberbergischer Kreis	10 446,0	1,5	3 946,0	37,8	10 293,0	98,5	20,1	153,0	1,5	3,9	6,0	0,1	1,5	125,3
Rhein.-Berg. Kreis	11 555,0	1,7	4 951,0	42,8	11 405,0	98,7	19,0	150,0	1,3	3,3	2,0	0	2,0	124,5
Rhein-Sieg-Kreis	24 457,0	3,6	10 679,0	43,7	23 737,0	97,1	19,9	720,0	2,9	6,0	23,0	0,1	1,4	130,8
<b>Reg.-Bez. Köln</b>	<b>179 603,0</b>	<b>26,2</b>	<b>78 942,0</b>	<b>44,0</b>	<b>175 270,0</b>	<b>97,6</b>	<b>19,5</b>	<b>4 333,0</b>	<b>2,4</b>	<b>5,2</b>	<b>136,0</b>	<b>0,1</b>	<b>1,8</b>	<b>128,0</b>
davon														
kreisfreie Städte	72 988,0	10,6	34 280,0	47,0	70 986,0	97,3	19,1	2 002,0	2,7	5,4	30,0	0	1,9	128,7
Kreise	106 615,0	15,5	44 662,0	41,9	104 284,0	97,8	19,9	2 331,0	2,2	5,1	106,0	0,1	1,8	127,6
<b>Kreisfreie Städte</b>														
Bottrop	3 913,0	0,6	1 263,0	32,3	3 759,0	96,1	20,2	154,0	3,9	6,4	-	-	-	126,1
Gelsenkirchen	8 195,0	1,2	3 693,0	45,1	7 883,0	96,2	20,4	312,0	3,8	6,1	-	-	-	131,2
Münster	13 834,0	2,0	5 735,0	41,5	13 232,0	95,6	18,4	602,0	4,4	5,7	10,0	0,1	3,3	130,0

## Noch: 5. Erteilte wöchentliche Unterrichtsstunden 1999/00

Verwaltungsbezirk	Erteilte wöchentliche Unterrichtsstunden													je 100 Schüler/-innen
	der Lehrer/-innen										darunter Mehrarbeit			
	insgesamt	in % aller Stunden	weiblich		davon									
			Anzahl	in % von Sp. 1	hauptamtlich/BAT			na/nb/Nicht-BAT						
					Anzahl	in % von Sp. 1	je ha/BAT-Lehrer/-in	Anzahl	in % von Sp. 1	je na/nb/Nicht-BAT-Lehrer/-in	Anzahl	in % von Sp. 1	je Lehrer/-in mit Mehrarbeit	
1	2	3	4	5	6	7	8	9	10	11	12	13	14	
<b>Kreise</b>														
Borken	13 407,0	2,0	4 654,0	34,7	13 042,0	97,3	20,2	365,0	2,7	5,4	21,0	0,2	1,9	128,9
Coesfeld	8 920,0	1,3	3 222,0	36,1	8 626,0	96,7	19,9	294,0	3,3	5,9	-	-	-	130,5
Recklinghausen	23 146,0	3,4	8 465,0	36,6	22 871,0	98,8	19,8	275,0	1,2	5,1	30,0	0,1	2,7	126,1
Steinfurt	17 566,0	2,6	5 880,0	33,5	17 446,0	99,3	19,7	120,0	0,7	3,4	12,0	0,1	1,5	127,4
Warendorf	11 395,0	1,7	4 021,0	35,3	11 037,0	96,9	20,4	358,0	3,1	5,4	-	-	-	134,8
<b>Reg.-Bez. Münster</b>	<b>100 376,0</b>	<b>14,6</b>	<b>36 933,0</b>	<b>36,8</b>	<b>97 896,0</b>	<b>97,5</b>	<b>19,8</b>	<b>2 480,0</b>	<b>2,5</b>	<b>5,5</b>	<b>73,0</b>	<b>0,1</b>	<b>2,2</b>	<b>129,0</b>
davon														
kreisfreie Städte	25 942,0	3,8	10 691,0	41,2	24 874,0	95,9	19,3	1 068,0	4,1	5,9	10,0	0	3,3	129,8
Kreise	74 434,0	10,9	26 242,0	35,3	73 022,0	98,1	19,9	1 412,0	1,9	5,2	63,0	0,1	2,1	128,7
<b>Kreisfreie Stadt</b>														
Bielefeld	11 316,0	1,6	4 545,0	40,2	10 739,0	94,9	19,2	577,0	5,1	5,7	17,0	0,2	2,4	130,7
<b>Kreise</b>														
Gütersloh	11 395,0	1,7	4 327,0	38,0	11 274,0	98,9	19,7	121,0	1,1	4,5	3,0	0	1,0	127,3
Herford	8 773,0	1,3	3 407,0	38,8	8 622,0	98,3	18,9	151,0	1,7	3,3	24,0	0,3	2,2	124,7
Höxter	8 704,0	1,3	2 912,0	33,5	8 493,0	97,6	21,0	211,0	2,4	5,3	54,0	0,6	4,2	127,4
Lippe	12 350,0	1,8	4 456,0	36,1	11 819,0	95,7	19,0	531,0	4,3	6,2	8,0	0,1	2,7	125,3
Minden-Lübbecke	11 702,0	1,7	4 256,0	36,4	11 625,0	99,3	20,3	77,0	0,7	3,2	-	-	-	125,6
Paderborn	10 051,0	1,5	4 544,0	45,2	9 990,0	99,4	19,7	61,0	0,6	3,6	1,0	0	1,0	124,0
<b>Reg.-Bez. Detmold</b>	<b>74 291,0</b>	<b>10,8</b>	<b>28 447,0</b>	<b>38,3</b>	<b>72 562,0</b>	<b>97,7</b>	<b>19,6</b>	<b>1 729,0</b>	<b>2,3</b>	<b>5,1</b>	<b>107,0</b>	<b>0,1</b>	<b>2,8</b>	<b>126,4</b>
davon														
kreisfreie Stadt	11 316,0	1,6	4 545,0	40,2	10 739,0	94,9	19,2	577,0	5,1	5,7	17,0	0,2	2,4	130,7
Kreise	62 975,0	9,2	23 902,0	38,0	61 823,0	98,2	19,7	1 152,0	1,8	4,8	90,0	0,1	2,9	125,7
<b>Kreisfreie Städte</b>														
Bochum	13 259,0	1,9	5 270,0	39,7	13 050,0	98,4	19,2	209,0	1,6	3,8	6,0	0	6,0	127,4
Dortmund	18 162,0	2,6	7 953,0	43,8	17 969,0	98,9	19,6	193,0	1,1	3,9	6,0	0	2,0	125,6
Hagen	7 410,0	1,1	2 767,0	37,3	7 159,0	96,6	19,6	251,0	3,4	6,0	34,0	0,5	2,6	128,9
Hamm	6 943,0	1,0	2 541,0	36,6	6 658,0	95,9	19,3	285,0	4,1	5,7	35,0	0,5	1,7	133,2
Herne	5 091,0	0,7	1 957,0	38,4	5 066,0	99,5	20,4	25,0	0,5	4,2	-	-	-	121,9
<b>Kreise</b>														
Ennepe-Ruhr-Kreis	11 651,0	1,7	4 135,0	35,5	11 387,0	97,7	19,6	264,0	2,3	5,5	3,0	0	3,0	127,2
Hochsauerlandkreis	11 414,0	1,7	3 582,0	31,4	11 010,0	96,5	19,8	404,0	3,5	6,0	25,0	0,2	3,6	128,3
Märkischer Kreis	15 103,0	2,2	5 344,0	35,4	14 530,0	96,2	20,0	573,0	3,8	6,1	33,0	0,2	1,6	126,2
Olpe	5 876,0	0,9	1 920,0	32,7	5 842,0	99,4	20,8	34,0	0,6	3,8	18,0	0,3	1,4	130,9
Siegen-Wittgenstein	13 825,0	2,0	4 685,0	33,9	13 704,0	99,1	20,3	121,0	0,9	3,5	5,0	0	1,7	131,6
Soest	14 295,0	2,1	5 434,0	38,0	13 698,0	95,8	19,9	597,0	4,2	6,3	31,0	0,2	1,6	131,0
Unna	15 292,0	2,2	6 064,0	39,7	14 915,0	97,5	19,9	377,0	2,5	5,4	7,0	0	3,5	126,9
<b>Reg.-Bez. Arnsberg</b>	<b>138 321,0</b>	<b>20,2</b>	<b>51 652,0</b>	<b>37,3</b>	<b>134 988,0</b>	<b>97,6</b>	<b>19,8</b>	<b>3 333,0</b>	<b>2,4</b>	<b>5,4</b>	<b>203,0</b>	<b>0,1</b>	<b>2,0</b>	<b>128,1</b>
davon														
kreisfreie Städte	50 865,0	7,4	20 488,0	40,3	49 902,0	98,1	19,5	963,0	1,9	4,7	81,0	0,2	2,1	127,1
Kreise	87 456,0	12,8	31 164,0	35,6	85 086,0	97,3	20,0	2 370,0	2,7	5,7	122,0	0,1	1,8	128,7
<b>Nordrhein-Westfalen</b>	<b>685 819,0</b>	<b>100</b>	<b>277 231,0</b>	<b>40,4</b>	<b>669 135,0</b>	<b>97,6</b>	<b>19,7</b>	<b>16 684,0</b>	<b>2,4</b>	<b>5,3</b>	<b>746,5</b>	<b>0,1</b>	<b>1,9</b>	<b>128,3</b>
davon														
kreisfreie Städte	276 415,0	40,3	120 373,0	43,5	268 491,0	97,1	19,3	7 924,0	2,9	5,5	227,5	0,1	1,7	128,8
Kreise	409 404,0	59,7	156 858,0	38,3	400 644,0	97,9	19,9	8 760,0	2,1	5,1	519,0	0,1	2,0	127,9





## **Freie Waldorfschulen**

## 1. Schuleckdaten 1999/00

Bildungsbereich	Schulen <sup>1)</sup>	Klassen	Schüler/-innen									
			insgesamt	weiblich		ausländisch			Aussiedler/-innen		je Klasse <sup>2)</sup>	je Lehrer/-in <sup>3)</sup>
				Anzahl	in % von Spalte 3	zu-sammen	in % von Spalte 3	weiblich	Anzahl	in % von Spalte 3		
kreisfreie Stadt Düsseldorf												
Allgemein bildender Bereich	1	13	465	246	52,9	12	2,6	4	-	-	35,8	14,1
Sonderschulbereich	-	-	-	-	-	-	-	-	-	-	-	-
Berufsbildender Bereich	-	-	-	-	-	-	-	-	-	-	-	-
<b>Insgesamt</b>	<b>1</b>	<b>13</b>	<b>465</b>	<b>246</b>	<b>52,9</b>	<b>12</b>	<b>2,6</b>	<b>4</b>	<b>-</b>	<b>-</b>	<b>35,8</b>	<b>14,1</b>
kreisfreie Stadt Essen												
Allgemein bildender Bereich	1	13	445	231	51,9	8	1,8	6	-	-	34,2	13,1
Sonderschulbereich	1	13	187	84	44,9	5	2,7	2	-	-	14,4	6,4
Berufsbildender Bereich	-	-	-	-	-	-	-	-	-	-	-	-
<b>Insgesamt</b>	<b>1</b>	<b>26</b>	<b>632</b>	<b>315</b>	<b>49,8</b>	<b>13</b>	<b>2,1</b>	<b>8</b>	<b>-</b>	<b>-</b>	<b>24,3</b>	<b>10,0</b>
kreisfreie Stadt Krefeld												
Allgemein bildender Bereich	1	13	445	273	61,3	8	1,8	4	-	-	34,2	12,7
Sonderschulbereich	-	-	-	-	-	-	-	-	-	-	-	-
Berufsbildender Bereich	-	-	-	-	-	-	-	-	-	-	-	-
<b>Insgesamt</b>	<b>1</b>	<b>13</b>	<b>445</b>	<b>273</b>	<b>61,3</b>	<b>8</b>	<b>1,8</b>	<b>4</b>	<b>-</b>	<b>-</b>	<b>34,2</b>	<b>12,7</b>
kreisfreie Stadt Mönchengladbach												
Allgemein bildender Bereich	1	13	383	186	48,6	6	1,6	5	2	0,5	29,5	14,2
Sonderschulbereich	-	-	-	-	-	-	-	-	-	-	-	-
Berufsbildender Bereich	-	-	-	-	-	-	-	-	-	-	-	-
<b>Insgesamt</b>	<b>1</b>	<b>13</b>	<b>383</b>	<b>186</b>	<b>48,6</b>	<b>6</b>	<b>1,6</b>	<b>5</b>	<b>2</b>	<b>0,5</b>	<b>29,5</b>	<b>14,2</b>
kreisfreie Stadt Mülheim an der Ruhr												
Allgemein bildender Bereich	1	14	492	254	51,6	4	0,8	3	-	-	35,1	14,1
Sonderschulbereich	-	-	-	-	-	-	-	-	-	-	-	-
Berufsbildender Bereich	-	-	-	-	-	-	-	-	-	-	-	-
<b>Insgesamt</b>	<b>1</b>	<b>14</b>	<b>492</b>	<b>254</b>	<b>51,6</b>	<b>4</b>	<b>0,8</b>	<b>3</b>	<b>-</b>	<b>-</b>	<b>35,1</b>	<b>14,1</b>
kreisfreie Stadt Remscheid												
Allgemein bildender Bereich	1	13	453	223	49,2	6	1,3	3	-	-	34,8	12,6
Sonderschulbereich	-	-	-	-	-	-	-	-	-	-	-	-
Berufsbildender Bereich	-	-	-	-	-	-	-	-	-	-	-	-
<b>Insgesamt</b>	<b>1</b>	<b>13</b>	<b>453</b>	<b>223</b>	<b>49,2</b>	<b>6</b>	<b>1,3</b>	<b>3</b>	<b>-</b>	<b>-</b>	<b>34,8</b>	<b>12,6</b>
kreisfreie Stadt Wuppertal												
Allgemein bildender Bereich	1	13	417	228	54,7	1	0,2	-	-	-	32,1	11,6
Sonderschulbereich	2	28	381	151	39,6	24	6,3	8	3	0,8	13,6	5,3
Berufsbildender Bereich	-	-	-	-	-	-	-	-	-	-	-	-
<b>Insgesamt</b>	<b>3</b>	<b>41</b>	<b>798</b>	<b>379</b>	<b>47,5</b>	<b>25</b>	<b>3,1</b>	<b>8</b>	<b>3</b>	<b>0,4</b>	<b>19,5</b>	<b>7,4</b>

1) in der Zeile insgesamt tatsächliche Anzahl der Schulen, sonst Fallzählung – 2) Aufgrund bildungsbereichübergreifender Mischklassen sind Verzerrungen möglich – 3) hauptamtliche/BAT- sowie nebenamtliche/nebenberufliche und Nicht-BAT-Lehrerinnen und -Lehrer

Noch: 1. Schuleckdaten 1999/00

Bildungsbereich	Schulen <sup>1)</sup>	Klassen	Schüler/-innen									
			insgesamt	weiblich		ausländisch			Aussiedler/-innen		je Klasse <sup>2)</sup>	je Lehrer/-in <sup>3)</sup>
				Anzahl	in % von Spalte 3	zusammen	in % von Spalte 3	weiblich	Anzahl	in % von Spalte 3		
1	2	3	4	5	6	7	8	9	10	11	12	
Kreis Mettmann												
Allgemein bildender Bereich	2	19	526	261	49,6	5	1,0	2	-	-	27,7	12,8
Sonderschulbereich	1	-	23	9	39,1	1	4,3	1	-	-	-	7,7
Berufsbildender Bereich	-	-	-	-	-	-	-	-	-	-	-	-
<b>Insgesamt</b>	<b>2</b>	<b>19</b>	<b>549</b>	<b>270</b>	<b>49,2</b>	<b>6</b>	<b>1,1</b>	<b>3</b>	<b>-</b>	<b>-</b>	<b>28,9</b>	<b>12,5</b>
Kreis Wesel												
Allgemein bildender Bereich	1	13	423	240	56,7	-	-	-	-	-	32,5	14,6
Sonderschulbereich	-	-	-	-	-	-	-	-	-	-	-	-
Berufsbildender Bereich	-	-	-	-	-	-	-	-	-	-	-	-
<b>Insgesamt</b>	<b>1</b>	<b>13</b>	<b>423</b>	<b>240</b>	<b>56,7</b>	<b>-</b>	<b>-</b>	<b>-</b>	<b>-</b>	<b>-</b>	<b>32,5</b>	<b>14,6</b>
Regierungsbezirk Düsseldorf												
Allgemein bildender Bereich	10	124	4 049	2 142	52,9	50	1,2	27	2	0	32,7	13,2
Sonderschulbereich	4	41	591	244	41,3	30	5,1	11	3	0,5	14,4	5,7
Berufsbildender Bereich	-	-	-	-	-	-	-	-	-	-	-	-
<b>Insgesamt</b>	<b>12</b>	<b>165</b>	<b>4 640</b>	<b>2 386</b>	<b>51,4</b>	<b>80</b>	<b>1,7</b>	<b>38</b>	<b>5</b>	<b>0,1</b>	<b>28,1</b>	<b>11,3</b>
kreisfreie Stadt Aachen												
Allgemein bildender Bereich	1	13	450	247	54,9	19	4,2	10	-	-	34,6	11,8
Sonderschulbereich	1	3	31	13	41,9	2	6,5	1	-	-	10,3	5,2
Berufsbildender Bereich	-	-	-	-	-	-	-	-	-	-	-	-
<b>Insgesamt</b>	<b>1</b>	<b>16</b>	<b>481</b>	<b>260</b>	<b>54,1</b>	<b>21</b>	<b>4,4</b>	<b>11</b>	<b>-</b>	<b>-</b>	<b>30,1</b>	<b>10,9</b>
kreisfreie Stadt Bonn												
Allgemein bildender Bereich	1	15	481	256	53,2	8	1,7	5	-	-	32,1	10,5
Sonderschulbereich	1	10	124	56	45,2	4	3,2	1	-	-	12,4	5,4
Berufsbildender Bereich	-	-	-	-	-	-	-	-	-	-	-	-
<b>Insgesamt</b>	<b>2</b>	<b>25</b>	<b>605</b>	<b>312</b>	<b>51,6</b>	<b>12</b>	<b>2,0</b>	<b>6</b>	<b>-</b>	<b>-</b>	<b>24,2</b>	<b>8,8</b>
kreisfreie Stadt Köln												
Allgemein bildender Bereich	1	14	471	271	57,5	7	1,5	2	-	-	33,6	12,4
Sonderschulbereich	-	-	-	-	-	-	-	-	-	-	-	-
Berufsbildender Bereich	-	-	-	-	-	-	-	-	-	-	-	-
<b>Insgesamt</b>	<b>1</b>	<b>14</b>	<b>471</b>	<b>271</b>	<b>57,5</b>	<b>7</b>	<b>1,5</b>	<b>2</b>	<b>-</b>	<b>-</b>	<b>33,6</b>	<b>12,4</b>

Anmerkungen S. 162

## Noch: 1. Schuleckdaten 1999/00

Bildungsbereich	Schulen <sup>1)</sup>	Klassen	Schüler/-innen									
			ins- gesamt	weiblich		ausländisch			Aussiedler/-innen		je Klasse <sup>2)</sup>	je Lehrer/ -in <sup>3)</sup>
				Anzahl	in % von Spalte 3	zu- sammen	in % von Spalte 3	weiblich	Anzahl	in % von Spalte 3		
1	2	3	4	5	6	7	8	9	10	11	12	
Erftkreis												
Allgemein bildender Bereich	1	12	372	195	52,4	4	1,1	3	-	-	31,0	11,3
Sonderschulbereich	-	-	-	-	-	-	-	-	-	-	-	-
Berufsbildender Bereich	-	-	-	-	-	-	-	-	-	-	-	-
<b>Insgesamt</b>	<b>1</b>	<b>12</b>	<b>372</b>	<b>195</b>	<b>52,4</b>	<b>4</b>	<b>1,1</b>	<b>3</b>	<b>-</b>	<b>-</b>	<b>31,0</b>	<b>11,3</b>
Oberbergischer Kreis												
Allgemein bildender Bereich	1	13	398	206	51,8	-	-	-	-	-	30,6	13,3
Sonderschulbereich	-	-	-	-	-	-	-	-	-	-	-	-
Berufsbildender Bereich	-	-	-	-	-	-	-	-	-	-	-	-
<b>Insgesamt</b>	<b>1</b>	<b>13</b>	<b>398</b>	<b>206</b>	<b>51,8</b>	<b>-</b>	<b>-</b>	<b>-</b>	<b>-</b>	<b>-</b>	<b>30,6</b>	<b>13,3</b>
Rhein.-Berg. Kreis												
Allgemein bildender Bereich	1	13	324	182	56,2	6	1,9	2	-	-	24,9	9,5
Sonderschulbereich	-	-	-	-	-	-	-	-	-	-	-	-
Berufsbildender Bereich	-	-	-	-	-	-	-	-	-	-	-	-
<b>Insgesamt</b>	<b>1</b>	<b>13</b>	<b>324</b>	<b>182</b>	<b>56,2</b>	<b>6</b>	<b>1,9</b>	<b>2</b>	<b>-</b>	<b>-</b>	<b>24,9</b>	<b>9,5</b>
Rhein-Sieg-Kreis												
Allgemein bildender Bereich	1	11	343	175	51,0	6	1,7	3	-	-	31,2	10,7
Sonderschulbereich	-	-	-	-	-	-	-	-	-	-	-	-
Berufsbildender Bereich	-	-	-	-	-	-	-	-	-	-	-	-
<b>Insgesamt</b>	<b>1</b>	<b>11</b>	<b>343</b>	<b>175</b>	<b>51,0</b>	<b>6</b>	<b>1,7</b>	<b>3</b>	<b>-</b>	<b>-</b>	<b>31,2</b>	<b>10,7</b>
Regierungsbezirk Köln												
Allgemein bildender Bereich	7	91	2 839	1 532	54,0	50	1,8	25	-	-	31,2	11,3
Sonderschulbereich	2	13	155	69	44,5	6	3,9	2	-	-	11,9	5,3
Berufsbildender Bereich	-	-	-	-	-	-	-	-	-	-	-	-
<b>Insgesamt</b>	<b>8</b>	<b>104</b>	<b>2 994</b>	<b>1 601</b>	<b>53,5</b>	<b>56</b>	<b>1,9</b>	<b>27</b>	<b>-</b>	<b>-</b>	<b>28,8</b>	<b>10,7</b>
kreisfreie Stadt Münster												
Allgemein bildender Bereich	1	13	446	226	50,7	6	1,3	4	-	-	34,3	12,1
Sonderschulbereich	-	-	-	-	-	-	-	-	-	-	-	-
Berufsbildender Bereich	-	-	-	-	-	-	-	-	-	-	-	-
<b>Insgesamt</b>	<b>1</b>	<b>13</b>	<b>446</b>	<b>226</b>	<b>50,7</b>	<b>6</b>	<b>1,3</b>	<b>4</b>	<b>-</b>	<b>-</b>	<b>34,3</b>	<b>12,1</b>

Noch: 1. Schuleckdaten 1999/00

Bildungsbereich	Schulen <sup>1)</sup>	Klassen	Schüler/-innen									
			ins- gesamt	weiblich		ausländisch			Aussiedler/-innen		je Klasse <sup>2)</sup>	je Lehrer/ -in <sup>3)</sup>
				Anzahl	in % von Spalte 3	zu- sammen	in % von Spalte 3	weiblich	Anzahl	in % von Spalte 3		
Kreis Recklinghausen												
Allgemein bildender Bereich	1	13	458	228	49,8	9	2,0	4	-	-	35,2	13,5
Sonderschulbereich	-	-	-	-	-	-	-	-	-	-	-	-
Berufsbildender Bereich	-	-	-	-	-	-	-	-	-	-	-	-
<b>Insgesamt</b>	<b>1</b>	<b>13</b>	<b>458</b>	<b>228</b>	<b>49,8</b>	<b>9</b>	<b>2,0</b>	<b>4</b>	<b>-</b>	<b>-</b>	<b>35,2</b>	<b>13,5</b>
Regierungsbezirk Münster												
Allgemein bildender Bereich	2	26	904	454	50,2	15	1,7	8	-	-	34,8	12,7
Sonderschulbereich	-	-	-	-	-	-	-	-	-	-	-	-
Berufsbildender Bereich	-	-	-	-	-	-	-	-	-	-	-	-
<b>Insgesamt</b>	<b>2</b>	<b>26</b>	<b>904</b>	<b>454</b>	<b>50,2</b>	<b>15</b>	<b>1,7</b>	<b>8</b>	<b>-</b>	<b>-</b>	<b>34,8</b>	<b>12,7</b>
kreisfreie Stadt Bielefeld												
Allgemein bildender Bereich	1	13	412	219	53,2	4	1,0	2	-	-	31,7	11,4
Sonderschulbereich	1	8	125	52	41,6	6	4,8	3	-	-	15,6	4,2
Berufsbildender Bereich	-	-	-	-	-	-	-	-	-	-	-	-
<b>Insgesamt</b>	<b>2</b>	<b>21</b>	<b>537</b>	<b>271</b>	<b>50,5</b>	<b>10</b>	<b>1,9</b>	<b>5</b>	<b>-</b>	<b>-</b>	<b>25,6</b>	<b>8,1</b>
Kreis Gütersloh												
Allgemein bildender Bereich	1	12	311	158	50,8	4	1,3	1	-	-	25,9	11,5
Sonderschulbereich	-	-	-	-	-	-	-	-	-	-	-	-
Berufsbildender Bereich	-	-	-	-	-	-	-	-	-	-	-	-
<b>Insgesamt</b>	<b>1</b>	<b>12</b>	<b>311</b>	<b>158</b>	<b>50,8</b>	<b>4</b>	<b>1,3</b>	<b>1</b>	<b>-</b>	<b>-</b>	<b>25,9</b>	<b>11,5</b>
Kreis Lippe												
Allgemein bildender Bereich	1	13	355	165	46,5	9	2,5	5	-	-	27,3	12,7
Sonderschulbereich	-	-	-	-	-	-	-	-	-	-	-	-
Berufsbildender Bereich	-	-	-	-	-	-	-	-	-	-	-	-
<b>Insgesamt</b>	<b>1</b>	<b>13</b>	<b>355</b>	<b>165</b>	<b>46,5</b>	<b>9</b>	<b>2,5</b>	<b>5</b>	<b>-</b>	<b>-</b>	<b>27,3</b>	<b>12,7</b>
Kreis Minden-Lübbecke												
Allgemein bildender Bereich	1	12	362	173	47,8	-	-	-	1	0,3	30,2	15,1
Sonderschulbereich	-	-	-	-	-	-	-	-	-	-	-	-
Berufsbildender Bereich	-	-	-	-	-	-	-	-	-	-	-	-
<b>Insgesamt</b>	<b>1</b>	<b>12</b>	<b>362</b>	<b>173</b>	<b>47,8</b>	<b>-</b>	<b>-</b>	<b>-</b>	<b>1</b>	<b>0,3</b>	<b>30,2</b>	<b>15,1</b>

Anmerkungen S. 162

## Noch: 1. Schuleckdaten 1999/00

Bildungsbereich	Schulen <sup>1)</sup>	Klassen	Schüler/-innen									
			ins- gesamt	weiblich		ausländisch			Aussiedler/-innen		je Klasse <sup>2)</sup>	je Lehrer/ -in <sup>3)</sup>
				Anzahl	in % von Spalte 3	zu- sammen	in % von Spalte 3	weiblich	Anzahl	in % von Spalte 3		
1	2	3	4	5	6	7	8	9	10	11	12	
Kreis Paderborn												
Allgemein bildender Bereich	1	20	478	239	50,0	8	1,7	1	-	-	23,9	14,1
Sonderschulbereich	1	2	52	16	30,8	2	3,8	2	-	-	26,0	5,8
Berufsbildender Bereich	-	-	-	-	-	-	-	-	-	-	-	-
<b>Insgesamt</b>	<b>1</b>	<b>22</b>	<b>530</b>	<b>255</b>	<b>48,1</b>	<b>10</b>	<b>1,9</b>	<b>3</b>	<b>-</b>	<b>-</b>	<b>24,1</b>	<b>12,3</b>
Regierungsbezirk Detmold												
Allgemein bildender Bereich	5	70	1 918	954	49,7	25	1,3	9	1	0,1	27,4	12,9
Sonderschulbereich	2	10	177	68	38,4	8	4,5	5	-	-	17,7	4,5
Berufsbildender Bereich	-	-	-	-	-	-	-	-	-	-	-	-
<b>Insgesamt</b>	<b>6</b>	<b>80</b>	<b>2 095</b>	<b>1 022</b>	<b>48,8</b>	<b>33</b>	<b>1,6</b>	<b>14</b>	<b>1</b>	<b>0</b>	<b>26,2</b>	<b>11,1</b>
kreisfreie Stadt Bochum												
Allgemein bildender Bereich	2	40	1 142	595	52,1	28	2,5	20	-	-	28,6	13,0
Sonderschulbereich	2	19	255	120	47,1	12	4,7	4	-	-	13,4	4,6
Berufsbildender Bereich	1	3	75	67	89,3	4	5,3	4	-	-	25,0	12,5
<b>Insgesamt</b>	<b>3</b>	<b>62</b>	<b>1 472</b>	<b>782</b>	<b>53,1</b>	<b>44</b>	<b>3,0</b>	<b>28</b>	<b>-</b>	<b>-</b>	<b>23,7</b>	<b>9,9</b>
kreisfreie Stadt Dortmund												
Allgemein bildender Bereich	1	25	861	449	52,1	14	1,6	5	-	-	34,4	12,5
Sonderschulbereich	2	20	240	115	47,9	9	3,8	4	-	-	12,0	4,8
Berufsbildender Bereich	-	-	-	-	-	-	-	-	-	-	-	-
<b>Insgesamt</b>	<b>3</b>	<b>45</b>	<b>1 101</b>	<b>564</b>	<b>51,2</b>	<b>23</b>	<b>2,1</b>	<b>9</b>	<b>-</b>	<b>-</b>	<b>24,5</b>	<b>9,3</b>
kreisfreie Stadt Hagen												
Allgemein bildender Bereich	1	13	418	204	48,8	11	2,6	4	-	-	32,2	13,5
Sonderschulbereich	-	-	-	-	-	-	-	-	-	-	-	-
Berufsbildender Bereich	-	-	-	-	-	-	-	-	-	-	-	-
<b>Insgesamt</b>	<b>1</b>	<b>13</b>	<b>418</b>	<b>204</b>	<b>48,8</b>	<b>11</b>	<b>2,6</b>	<b>4</b>	<b>-</b>	<b>-</b>	<b>32,2</b>	<b>13,5</b>
kreisfreie Stadt Hamm												
Allgemein bildender Bereich	1	13	342	182	53,2	-	-	-	-	-	26,3	14,9
Sonderschulbereich	-	-	-	-	-	-	-	-	-	-	-	-
Berufsbildender Bereich	-	-	-	-	-	-	-	-	-	-	-	-
<b>Insgesamt</b>	<b>1</b>	<b>13</b>	<b>342</b>	<b>182</b>	<b>53,2</b>	<b>-</b>	<b>-</b>	<b>-</b>	<b>-</b>	<b>-</b>	<b>26,3</b>	<b>14,9</b>

Noch: 1. Schuleckdaten 1999/00

Bildungsbereich	Schulen <sup>1)</sup>	Klassen	Schüler/-innen									
			ins-gesamt	weiblich		ausländisch			Aussiedler/-innen		je Klasse <sup>2)</sup>	je Lehrer/-in <sup>3)</sup>
				Anzahl	in % von Spalte 3	zu-sammen	in % von Spalte 3	weiblich	Anzahl	in % von Spalte 3		
kreisfreie Stadt Herne												
Allgemein bildender Bereich	1	20	636	315	49,5	7	1,1	3	–	–	31,8	11,4
Sonderschulbereich	1	12	139	63	45,3	1	0,7	–	–	–	11,6	7,3
Berufsbildender Bereich	1	12	305	149	48,9	6	2,0	2	–	–	25,4	19,1
<b>Insgesamt</b>	<b>2</b>	<b>44</b>	<b>1 080</b>	<b>527</b>	<b>48,8</b>	<b>14</b>	<b>1,3</b>	<b>5</b>	<b>–</b>	<b>–</b>	<b>24,5</b>	<b>11,9</b>
Ennepe-Ruhr-Kreis												
Allgemein bildender Bereich	2	26	818	423	51,7	9	1,1	6	–	–	31,5	13,0
Sonderschulbereich	1	7	45	26	57,8	–	–	–	–	–	6,4	6,4
Berufsbildender Bereich	–	–	–	–	–	–	–	–	–	–	–	–
<b>Insgesamt</b>	<b>3</b>	<b>33</b>	<b>863</b>	<b>449</b>	<b>52,0</b>	<b>9</b>	<b>1,0</b>	<b>6</b>	<b>–</b>	<b>–</b>	<b>26,2</b>	<b>12,3</b>
Märkischer Kreis												
Allgemein bildender Bereich	1	6	110	50	45,5	–	–	–	–	–	18,3	10,0
Sonderschulbereich	–	–	–	–	–	–	–	–	–	–	–	–
Berufsbildender Bereich	–	–	–	–	–	–	–	–	–	–	–	–
<b>Insgesamt</b>	<b>1</b>	<b>6</b>	<b>110</b>	<b>50</b>	<b>45,5</b>	<b>–</b>	<b>–</b>	<b>–</b>	<b>–</b>	<b>–</b>	<b>18,3</b>	<b>10,0</b>
Kreis Siegen-Wittgenstein												
Allgemein bildender Bereich	1	13	427	245	57,4	6	1,4	2	1	0,2	32,8	12,6
Sonderschulbereich	1	5	42	17	40,5	4	9,5	1	–	–	8,4	3,5
Berufsbildender Bereich	–	–	–	–	–	–	–	–	–	–	–	–
<b>Insgesamt</b>	<b>2</b>	<b>18</b>	<b>469</b>	<b>262</b>	<b>55,9</b>	<b>10</b>	<b>2,1</b>	<b>3</b>	<b>1</b>	<b>0,2</b>	<b>26,1</b>	<b>10,2</b>
Kreis Soest												
Allgemein bildender Bereich	1	5	58	27	46,6	–	–	–	–	–	11,6	11,6
Sonderschulbereich	–	–	–	–	–	–	–	–	–	–	–	–
Berufsbildender Bereich	–	–	–	–	–	–	–	–	–	–	–	–
<b>Insgesamt</b>	<b>1</b>	<b>5</b>	<b>58</b>	<b>27</b>	<b>46,6</b>	<b>–</b>	<b>–</b>	<b>–</b>	<b>–</b>	<b>–</b>	<b>11,6</b>	<b>11,6</b>
Regierungsbezirk Arnsberg												
Allgemein bildender Bereich	11	161	4 812	2 490	51,7	75	1,6	40	1	0	29,9	12,7
Sonderschulbereich	7	63	721	341	47,3	26	3,6	9	–	–	11,4	5,0
Berufsbildender Bereich	2	15	380	216	56,8	10	2,6	6	–	–	25,3	17,3
<b>Insgesamt</b>	<b>17</b>	<b>239</b>	<b>5 913</b>	<b>3 047</b>	<b>51,5</b>	<b>111</b>	<b>1,9</b>	<b>55</b>	<b>1</b>	<b>0</b>	<b>24,7</b>	<b>10,8</b>
Nordrhein-Westfalen												
Allgemein bildender Bereich	35	472	14 522	7 572	52,1	215	1,5	109	4	0	30,8	12,6
Sonderschulbereich	15	127	1 644	722	43,9	70	4,3	27	3	0,2	12,9	5,2
Berufsbildender Bereich	2	15	380	216	56,8	10	2,6	6	–	–	25,3	17,3
<b>Insgesamt</b>	<b>45</b>	<b>614</b>	<b>16 546</b>	<b>8 510</b>	<b>51,4</b>	<b>295</b>	<b>1,8</b>	<b>142</b>	<b>7</b>	<b>0</b>	<b>26,9</b>	<b>11,1</b>

## 2. Verteilung der Schülerpopulation 1999/00

Verwaltungsbezirk		Schüler/-innen									insgesamt
		davon im								berufsbildender Bereich	
		allgemein bildenden Bereich				Sonderschulbereich					
		davon			zusammen	davon			zusammen		
		Primarstufe	Sekundarstufe I	Sekundarstufe II		Primarstufe	Sekundarstufe I	Geistig-behinderte und Kranke			
Kreisfreie Städte											
Düsseldorf	a	154	216	95	465	-	-	-	-	-	465
	b	80	116	50	246	-	-	-	-	-	246
	c	7	3	2	12	-	-	-	-	-	12
	d	2	2	-	4	-	-	-	-	-	4
Essen	a	154	205	86	445	51	112	24	187	-	632
	b	74	111	46	231	22	48	14	84	-	315
	c	6	1	1	8	1	3	1	5	-	13
	d	5	-	1	6	-	1	1	2	-	8
Krefeld	a	147	210	88	445	-	-	-	-	-	445
	b	86	127	60	273	-	-	-	-	-	273
	c	1	3	4	8	-	-	-	-	-	8
	d	-	2	2	4	-	-	-	-	-	4
Mönchengladbach	a	135	185	63	383	-	-	-	-	-	383
	b	65	88	33	186	-	-	-	-	-	186
	c	2	3	1	6	-	-	-	-	-	6
	d	2	2	1	5	-	-	-	-	-	5
Mülheim an der Ruhr	a	186	226	80	492	-	-	-	-	-	492
	b	96	108	50	254	-	-	-	-	-	254
	c	2	2	-	4	-	-	-	-	-	4
	d	1	2	-	3	-	-	-	-	-	3
Remscheid	a	147	221	85	453	-	-	-	-	-	453
	b	70	113	40	223	-	-	-	-	-	223
	c	-	5	1	6	-	-	-	-	-	6
	d	-	2	1	3	-	-	-	-	-	3
Wuppertal	a	152	207	58	417	83	176	122	381	-	798
	b	76	123	29	228	25	71	55	151	-	379
	c	-	1	-	1	1	10	13	24	-	25
	d	-	-	-	-	-	4	4	8	-	8
Kreise											
Mettmann	a	197	245	84	526	5	6	12	23	-	549
	b	96	119	46	261	2	2	5	9	-	270
	c	1	3	1	5	-	-	1	1	-	6
	d	1	-	1	2	-	-	1	1	-	3
Wesel	a	153	217	53	423	-	-	-	-	-	423
	b	85	125	30	240	-	-	-	-	-	240
	c	-	-	-	-	-	-	-	-	-	-
	d	-	-	-	-	-	-	-	-	-	-
<b>Reg.-Bez. Düsseldorf</b>	<b>a</b>	<b>1 425</b>	<b>1 932</b>	<b>692</b>	<b>4 049</b>	<b>139</b>	<b>294</b>	<b>158</b>	<b>591</b>	<b>-</b>	<b>4 640</b>
	<b>b</b>	<b>728</b>	<b>1 030</b>	<b>384</b>	<b>2 142</b>	<b>49</b>	<b>121</b>	<b>74</b>	<b>244</b>	<b>-</b>	<b>2 386</b>
	<b>c</b>	<b>19</b>	<b>21</b>	<b>10</b>	<b>50</b>	<b>2</b>	<b>13</b>	<b>15</b>	<b>30</b>	<b>-</b>	<b>80</b>
	<b>d</b>	<b>11</b>	<b>10</b>	<b>6</b>	<b>27</b>	<b>-</b>	<b>5</b>	<b>6</b>	<b>11</b>	<b>-</b>	<b>38</b>
davon											
kreisfreie Städte	a	1 075	1 470	555	3 100	134	288	146	568	-	3 668
	b	547	786	308	1 641	47	119	69	235	-	1 876
	c	18	18	9	45	2	13	14	29	-	74
	d	10	10	5	25	-	5	5	10	-	35
Kreise	a	350	462	137	949	5	6	12	23	-	972
	b	181	244	76	501	2	2	5	9	-	510
	c	1	3	1	5	-	-	1	1	-	6
	d	1	-	1	2	-	-	1	1	-	3
Kreisfreie Städte											
Aachen	a	145	211	94	450	10	3	18	31	-	481
	b	80	115	52	247	5	1	7	13	-	260
	c	-	10	9	19	-	1	1	2	-	21
	d	-	4	6	10	-	-	1	1	-	11
Bonn	a	155	233	93	481	22	38	64	124	-	605
	b	73	124	59	256	12	9	35	56	-	312
	c	3	4	1	8	1	2	1	4	-	12
	d	2	2	1	5	-	1	-	1	-	6



Noch: 2. Verteilung der Schülerpopulation 1999/00

Verwaltungsbezirk a = Zusammen b = weiblich c = Ausländer/-innen zusammen d = Ausländerinnen	Schüler/-innen										
	davon im									insgesamt	
	allgemein bildenden Bereich				Sonderschulbereich				berufsbildender Bereich		
	davon			zusammen	davon			zusammen			
Primarstufe	Sekundarstufe I	Sekundarstufe II	Primarstufe		Sekundarstufe I	Geistig-behinderte und Kranke					
Noch: Kreisfreie Stadt Köln	a	162	207	102	471	-	-	-	-	-	471
	b	87	126	58	271	-	-	-	-	-	271
	c	3	2	2	7	-	-	-	-	-	7
	d	1	1	-	2	-	-	-	-	-	2
Kreise											
Erftkreis	a	134	193	45	372	-	-	-	-	-	372
	b	75	97	23	195	-	-	-	-	-	195
	c	1	3	-	4	-	-	-	-	-	4
	d	1	2	-	3	-	-	-	-	-	3
Oberbergischer Kreis	a	144	188	66	398	-	-	-	-	-	398
	b	70	100	36	206	-	-	-	-	-	206
	c	-	-	-	-	-	-	-	-	-	-
	d	-	-	-	-	-	-	-	-	-	-
Rhein.-Berg. Kreis	a	99	165	60	324	-	-	-	-	-	324
	b	51	90	41	182	-	-	-	-	-	182
	c	2	3	1	6	-	-	-	-	-	6
	d	-	2	-	2	-	-	-	-	-	2
Rhein-Sieg-Kreis	a	130	181	32	343	-	-	-	-	-	343
	b	70	89	16	175	-	-	-	-	-	175
	c	2	3	1	6	-	-	-	-	-	6
	d	1	2	-	3	-	-	-	-	-	3
<b>Reg.-Bez. Köln</b>	<b>a</b>	<b>969</b>	<b>1 378</b>	<b>492</b>	<b>2 839</b>	<b>32</b>	<b>41</b>	<b>82</b>	<b>155</b>	<b>-</b>	<b>2 994</b>
	<b>b</b>	<b>506</b>	<b>741</b>	<b>285</b>	<b>1 532</b>	<b>17</b>	<b>10</b>	<b>42</b>	<b>69</b>	<b>-</b>	<b>1 601</b>
	<b>c</b>	<b>11</b>	<b>25</b>	<b>14</b>	<b>50</b>	<b>1</b>	<b>3</b>	<b>2</b>	<b>6</b>	<b>-</b>	<b>56</b>
	<b>d</b>	<b>5</b>	<b>13</b>	<b>7</b>	<b>25</b>	<b>-</b>	<b>1</b>	<b>1</b>	<b>2</b>	<b>-</b>	<b>27</b>
davon kreisfreie Städte	a	462	651	289	1 402	32	41	82	155	-	1 557
	b	240	365	169	774	17	10	42	69	-	843
	c	6	16	12	34	1	3	2	6	-	40
	d	3	7	7	17	-	1	1	2	-	19
Kreise	a	507	727	203	1 437	-	-	-	-	-	1 437
	b	266	376	116	758	-	-	-	-	-	758
	c	5	9	2	16	-	-	-	-	-	16
	d	2	6	-	8	-	-	-	-	-	8
Kreisfreie Stadt Münster	a	153	192	101	446	-	-	-	-	-	446
	b	81	92	53	226	-	-	-	-	-	226
	c	2	3	1	6	-	-	-	-	-	6
	d	2	2	-	4	-	-	-	-	-	4
Kreis Recklinghausen	a	143	213	102	458	-	-	-	-	-	458
	b	68	112	48	228	-	-	-	-	-	228
	c	5	3	1	9	-	-	-	-	-	9
	d	2	2	-	4	-	-	-	-	-	4
<b>Reg.-Bez. Münster</b>	<b>a</b>	<b>296</b>	<b>405</b>	<b>203</b>	<b>904</b>	<b>-</b>	<b>-</b>	<b>-</b>	<b>-</b>	<b>-</b>	<b>904</b>
	<b>b</b>	<b>149</b>	<b>204</b>	<b>101</b>	<b>454</b>	<b>-</b>	<b>-</b>	<b>-</b>	<b>-</b>	<b>-</b>	<b>454</b>
	<b>c</b>	<b>7</b>	<b>6</b>	<b>2</b>	<b>15</b>	<b>-</b>	<b>-</b>	<b>-</b>	<b>-</b>	<b>-</b>	<b>15</b>
	<b>d</b>	<b>4</b>	<b>4</b>	<b>-</b>	<b>8</b>	<b>-</b>	<b>-</b>	<b>-</b>	<b>-</b>	<b>-</b>	<b>8</b>
davon kreisfreie Stadt	a	153	192	101	446	-	-	-	-	-	446
	b	81	92	53	226	-	-	-	-	-	226
	c	2	3	1	6	-	-	-	-	-	6
	d	2	2	-	4	-	-	-	-	-	4
Kreis	a	143	213	102	458	-	-	-	-	-	458
	b	68	112	48	228	-	-	-	-	-	228
	c	5	3	1	9	-	-	-	-	-	9
	d	2	2	-	4	-	-	-	-	-	4

## Noch: 2. Verteilung der Schülerpopulation 1999/00

Verwaltungsbezirk a = Zusammen b = weiblich c = Ausländer/-innen zusammen d = Ausländerinnen	Schüler/-innen										
	davon im									berufs- bildender Bereich	ins- gesamt
	allgemein bildenden Bereich				Sonderschulbereich						
	davon			zu- sammen	davon			zu- sammen			
	Primar- stufe	Sekundar- stufe I	Sekundar- stufe II		Primar- stufe	Sekundar- stufe I	Geistig- behinderte und Kranke				
Kreisfreie Stadt Bielefeld	a	127	206	79	412	7	15	103	125	-	537
	b	78	103	38	219	4	7	41	52	-	271
	c	1	1	2	4	-	1	5	6	-	10
	d	1	-	1	2	-	-	3	3	-	5
Kreise Gütersloh	a	105	176	30	311	-	-	-	-	-	311
	b	55	87	16	158	-	-	-	-	-	158
	c	-	4	-	4	-	-	-	-	-	4
	d	-	1	-	1	-	-	-	-	-	1
Lippe	a	110	191	54	355	-	-	-	-	-	355
	b	51	88	26	165	-	-	-	-	-	165
	c	4	5	-	9	-	-	-	-	-	9
	d	2	3	-	5	-	-	-	-	-	5
Minden-Lübbecke	a	119	191	52	362	-	-	-	-	-	362
	b	59	88	26	173	-	-	-	-	-	173
	c	-	-	-	-	-	-	-	-	-	-
	d	-	-	-	-	-	-	-	-	-	-
Paderborn	a	134	224	120	478	3	49	-	52	-	530
	b	70	119	50	239	3	13	-	16	-	255
	c	2	4	2	8	-	2	-	2	-	10
	d	-	1	-	1	-	2	-	2	-	3
<b>Reg.-Bez. Detmold</b>	<b>a</b>	<b>595</b>	<b>988</b>	<b>335</b>	<b>1 918</b>	<b>10</b>	<b>64</b>	<b>103</b>	<b>177</b>	-	<b>2 095</b>
	<b>b</b>	<b>313</b>	<b>485</b>	<b>156</b>	<b>954</b>	<b>7</b>	<b>20</b>	<b>41</b>	<b>68</b>	-	<b>1 022</b>
	<b>c</b>	<b>7</b>	<b>14</b>	<b>4</b>	<b>25</b>	-	<b>3</b>	<b>5</b>	<b>8</b>	-	<b>33</b>
	<b>d</b>	<b>3</b>	<b>5</b>	<b>1</b>	<b>9</b>	-	<b>2</b>	<b>3</b>	<b>5</b>	-	<b>14</b>
davon kreisfreie Stadt	a	127	206	79	412	7	15	103	125	-	537
	b	78	103	38	219	4	7	41	52	-	271
	c	1	1	2	4	-	1	5	6	-	10
	d	1	-	1	2	-	-	3	3	-	5
Kreise	a	468	782	256	1 506	3	49	-	52	-	1 558
	b	235	382	118	735	3	13	-	16	-	751
	c	6	13	2	21	-	2	-	2	-	23
	d	2	5	-	7	-	2	-	2	-	9
Kreisfreie Städte Bochum	a	349	560	233	1 142	37	104	114	255	75	1 472
	b	177	289	129	595	16	45	59	120	67	782
	c	5	18	5	28	1	2	9	12	4	44
	d	4	14	2	20	-	1	3	4	4	28
Dortmund	a	287	420	154	861	50	111	79	240	-	1 101
	b	144	220	85	449	22	50	43	115	-	564
	c	3	6	5	14	1	5	3	9	-	23
	d	2	2	1	5	1	2	1	4	-	9
Hagen	a	119	207	92	418	-	-	-	-	-	418
	b	53	102	49	204	-	-	-	-	-	204
	c	2	5	4	11	-	-	-	-	-	11
	d	1	1	2	4	-	-	-	-	-	4
Hamm	a	117	177	48	342	-	-	-	-	-	342
	b	54	101	27	182	-	-	-	-	-	182
	c	-	-	-	-	-	-	-	-	-	-
	d	-	-	-	-	-	-	-	-	-	-
Herne	a	246	296	94	636	43	96	-	139	305	1 080
	b	116	161	38	315	17	46	-	63	149	527
	c	1	5	1	7	1	-	-	1	6	14
	d	1	2	-	3	-	-	-	-	2	5

Noch: 2. Verteilung der Schülerpopulation 1999/00

Verwaltungsbezirk a = Zusammen b = weiblich c = Ausländer/-innen zusammen d = Ausländerinnen	Schüler/-innen										
	davon im									insgesamt	
	allgemein bildenden Bereich				Sonderschulbereich				berufsbildender Bereich		
	davon			zusammen	davon			zusammen			
	Primarstufe	Sekundarstufe I	Sekundarstufe II		Primarstufe	Sekundarstufe I	Geistig-behinderte und Kranke				
Kreise											
Ennepe-Ruhr-Kreis	a	265	397	156	818	-	-	44	45	-	863
	b	141	199	83	423	-	-	26	26	-	449
	c	6	2	1	9	-	-	-	-	-	9
	d	4	1	1	6	-	-	-	-	-	6
Märkischer Kreis	a	71	39	-	110	-	-	-	-	-	110
	b	32	18	-	50	-	-	-	-	-	50
	c	-	-	-	-	-	-	-	-	-	-
	d	-	-	-	-	-	-	-	-	-	-
Siegen-Wittgenstein	a	134	206	87	427	12	8	22	42	-	469
	b	79	111	55	245	3	1	13	17	-	262
	c	3	3	-	6	1	1	2	4	-	10
	d	1	1	-	2	-	-	1	1	-	3
Soest	a	38	20	-	58	-	-	-	-	-	58
	b	18	9	-	27	-	-	-	-	-	27
	c	-	-	-	-	-	-	-	-	-	-
	d	-	-	-	-	-	-	-	-	-	-
<b>Reg.-Bez. Arnsberg</b>	<b>a</b>	<b>1 626</b>	<b>2 322</b>	<b>864</b>	<b>4 812</b>	<b>142</b>	<b>319</b>	<b>259</b>	<b>721</b>	<b>380</b>	<b>5 913</b>
	<b>b</b>	<b>814</b>	<b>1 210</b>	<b>466</b>	<b>2 490</b>	<b>58</b>	<b>142</b>	<b>141</b>	<b>341</b>	<b>216</b>	<b>3 047</b>
	<b>c</b>	<b>20</b>	<b>39</b>	<b>16</b>	<b>75</b>	<b>4</b>	<b>8</b>	<b>14</b>	<b>26</b>	<b>10</b>	<b>111</b>
	<b>d</b>	<b>13</b>	<b>21</b>	<b>6</b>	<b>40</b>	<b>1</b>	<b>3</b>	<b>5</b>	<b>9</b>	<b>6</b>	<b>55</b>
davon											
kreisfreie Städte	a	1 118	1 660	621	3 399	130	311	193	634	380	4 413
	b	544	873	328	1 745	55	141	102	298	216	2 259
	c	11	34	15	60	3	7	12	22	10	92
	d	8	19	5	32	1	3	4	8	6	46
Kreise	a	508	662	243	1 413	12	8	66	87	-	1 500
	b	270	337	138	745	3	1	39	43	-	788
	c	9	5	1	15	1	1	2	4	-	19
	d	5	2	1	8	-	-	1	1	-	9
<b>Nordrhein-Westfalen</b>	<b>a</b>	<b>4 911</b>	<b>7 025</b>	<b>2 586</b>	<b>14 522</b>	<b>323</b>	<b>718</b>	<b>602</b>	<b>1 644</b>	<b>380</b>	<b>16 546</b>
	<b>b</b>	<b>2 510</b>	<b>3 670</b>	<b>1 392</b>	<b>7 572</b>	<b>131</b>	<b>293</b>	<b>298</b>	<b>722</b>	<b>216</b>	<b>8 510</b>
	<b>c</b>	<b>64</b>	<b>105</b>	<b>46</b>	<b>215</b>	<b>7</b>	<b>27</b>	<b>36</b>	<b>70</b>	<b>10</b>	<b>295</b>
	<b>d</b>	<b>36</b>	<b>53</b>	<b>20</b>	<b>109</b>	<b>1</b>	<b>11</b>	<b>15</b>	<b>27</b>	<b>6</b>	<b>142</b>
davon											
kreisfreie Städte	a	2 935	4 179	1 645	8 759	303	655	524	1 482	380	10 621
	b	1 490	2 219	896	4 605	123	277	254	654	216	5 475
	c	38	72	39	149	6	24	33	63	10	222
	d	24	38	18	80	1	9	13	23	6	109
Kreise	a	1 976	2 846	941	5 763	20	63	78	162	-	5 925
	b	1 020	1 451	496	2 967	8	16	44	68	-	3 035
	c	26	33	7	66	1	3	3	7	-	73
	d	12	15	2	29	-	2	2	4	-	33

## 3. Schulabgängerinnen und -abgänger im Abgangsjahr 1999

Verwaltungsbezirk	Schulabgänger/-in												insgesamt	
	mit Hauptschulabschluss nach Jahrgang 09		mit Sekundarabschluss I			mit Fachhochschulreife	mit Hochschulreife	mit sonstigem Abschluss <sup>1)</sup>	ohne Hauptschulabschluss					
	zusammen	darunter in der Schule für Erziehungshilfe	zusammen	davon mit					zusammen	Lernbehinderte	Erziehungshilfe	Geistigbehinderte		
				Hauptschulabschluss nach Jahrgang 10	Fachoberschulreife									
Kreisfreie Städte Düsseldorf	a	-	-	17	-	17	-	6	-	-	-	-	-	23
	b	-	-	10	-	10	-	2	-	-	-	-	-	12
	c	-	-	-	-	-	-	-	-	-	-	-	-	-
	d	-	-	-	-	-	-	-	-	-	-	-	-	-
Essen	a	8	8	17	2	15	-	17	-	7	6	1	-	49
	b	4	4	11	1	10	-	9	-	4	3	1	-	28
	c	-	-	-	-	-	-	-	-	1	1	-	-	1
	d	-	-	-	-	-	-	-	-	-	-	-	-	-
Krefeld	a	-	-	18	1	17	-	15	-	-	-	-	-	33
	b	-	-	8	1	7	-	8	-	-	-	-	-	16
	c	-	-	-	-	-	-	-	-	-	-	-	-	-
	d	-	-	-	-	-	-	-	-	-	-	-	-	-
Mönchengladbach	a	-	-	10	-	10	-	-	-	-	-	-	-	10
	b	-	-	4	-	4	-	-	-	-	-	-	-	4
	c	-	-	-	-	-	-	-	-	-	-	-	-	-
	d	-	-	-	-	-	-	-	-	-	-	-	-	-
Mülheim an der Ruhr	a	1	-	17	1	16	-	12	-	-	-	-	-	30
	b	-	-	8	-	8	-	3	-	-	-	-	-	11
	c	-	-	-	-	-	-	-	-	-	-	-	-	-
	d	-	-	-	-	-	-	-	-	-	-	-	-	-
Remscheid	a	-	-	16	4	12	-	11	-	-	-	-	-	27
	b	-	-	4	1	3	-	5	-	-	-	-	-	9
	c	-	-	2	1	1	-	-	-	-	-	-	-	2
	d	-	-	-	-	-	-	-	-	-	-	-	-	-
Wuppertal	a	23	14	30	3	27	-	10	-	2	2	-	-	65
	b	9	5	16	3	13	-	8	-	1	1	-	-	34
	c	-	-	-	-	-	-	-	-	1	1	-	-	1
	d	-	-	-	-	-	-	-	-	-	-	-	-	-
Kreise Viersen	a	-	-	7	-	7	-	-	-	-	-	-	-	7
	b	-	-	2	-	2	-	-	-	-	-	-	-	2
	c	-	-	-	-	-	-	-	-	-	-	-	-	-
	d	-	-	-	-	-	-	-	-	-	-	-	-	-
Mettmann	a	-	-	8	-	8	-	12	-	-	-	-	-	20
	b	-	-	1	-	1	-	4	-	-	-	-	-	5
	c	-	-	-	-	-	-	-	-	-	-	-	-	-
	d	-	-	-	-	-	-	-	-	-	-	-	-	-
<b>Reg.-Bez. Düsseldorf</b>	<b>a</b>	<b>32</b>	<b>22</b>	<b>140</b>	<b>11</b>	<b>129</b>	<b>-</b>	<b>83</b>	<b>-</b>	<b>9</b>	<b>8</b>	<b>1</b>	<b>-</b>	<b>264</b>
	<b>b</b>	<b>13</b>	<b>9</b>	<b>64</b>	<b>6</b>	<b>58</b>	<b>-</b>	<b>39</b>	<b>-</b>	<b>5</b>	<b>4</b>	<b>1</b>	<b>-</b>	<b>121</b>
	<b>c</b>	<b>-</b>	<b>-</b>	<b>2</b>	<b>1</b>	<b>1</b>	<b>-</b>	<b>-</b>	<b>-</b>	<b>2</b>	<b>2</b>	<b>-</b>	<b>-</b>	<b>4</b>
	<b>d</b>	<b>-</b>	<b>-</b>	<b>-</b>	<b>-</b>	<b>-</b>	<b>-</b>	<b>-</b>	<b>-</b>	<b>-</b>	<b>-</b>	<b>-</b>	<b>-</b>	<b>-</b>
davon kreisfreie Städte	a	32	22	125	11	114	-	71	-	9	8	1	-	237
	b	13	9	61	6	55	-	35	-	5	4	1	-	114
	c	-	-	2	1	1	-	-	-	2	2	-	-	4
	d	-	-	-	-	-	-	-	-	-	-	-	-	-
Kreise	a	-	-	15	-	15	-	12	-	-	-	-	-	27
	b	-	-	3	-	3	-	4	-	-	-	-	-	7
	c	-	-	-	-	-	-	-	-	-	-	-	-	-
	d	-	-	-	-	-	-	-	-	-	-	-	-	-
Kreisfreie Städte Aachen	a	2	-	18	4	14	-	17	-	-	-	-	-	37
	b	1	-	6	-	6	-	13	-	-	-	-	-	20
	c	-	-	1	1	-	-	-	-	-	-	-	-	1
	d	-	-	-	-	-	-	-	-	-	-	-	-	-
Bonn	a	2	2	14	-	14	-	12	-	9	6	-	3	37
	b	2	2	3	-	3	-	10	-	4	2	-	2	19
	c	1	1	-	-	-	-	-	-	1	1	-	-	2
	d	1	1	-	-	-	-	-	-	1	1	-	-	2
Köln	a	2	-	15	-	15	-	15	-	-	-	-	-	32
	b	1	-	5	-	5	-	7	-	-	-	-	-	13
	c	1	-	-	-	-	-	1	-	-	-	-	-	2
	d	1	-	-	-	-	-	1	-	-	-	-	-	2

1) Schulabgängerinnen und -abgänger aus dem berufsbildenden Bereich

Noch: 3. Schulabgängerinnen und -abgänger im Abgangsjahr 1999

Verwaltungsbezirk a = Zusammen b = weiblich c = Ausländer/-innen zusammen d = Ausländerinnen	Schulabgänger/-in													
	mit Hauptschulabschluss nach Jahrgang 09		mit Sekundarabschluss I			mit Fachhochschulreife	mit Hochschulreife	mit sonstigem Abschluss <sup>1)</sup>	ohne Hauptschulabschluss				insgesamt	
	zu-sammen	darunter in der Schule für Erziehungshilfe	zu-sammen	davon mit					zu-sammen	darunter in der Schule für				
				Haupt-schulabschluss nach Jahrgang 10	Fach-ober-schul-reife	Lern-behin-derte	Erzie-hungs-hilfe	Geistig-behin-derte						
Kreise														
Erftkreis	a	1	-	4	4	-	-	-	-	-	-	-	-	5
	b	-	-	2	2	-	-	-	-	-	-	-	-	2
	c	-	-	-	-	-	-	-	-	-	-	-	-	-
	d	-	-	-	-	-	-	-	-	-	-	-	-	-
Oberbergischer Kreis	a	7	-	14	-	14	-	-	-	-	-	-	-	21
	b	3	-	5	-	5	-	-	-	-	-	-	-	8
	c	-	-	-	-	-	-	-	-	-	-	-	-	-
	d	-	-	-	-	-	-	-	-	-	-	-	-	-
Rhein.-Berg. Kreis	a	-	-	5	1	4	-	2	-	-	-	-	-	7
	b	-	-	2	1	1	-	2	-	-	-	-	-	4
	c	-	-	-	-	-	-	-	-	-	-	-	-	-
	d	-	-	-	-	-	-	-	-	-	-	-	-	-
Rhein-Sieg-Kreis	a	2	-	-	-	-	-	-	-	-	-	-	-	2
	b	1	-	-	-	-	-	-	-	-	-	-	-	1
	c	-	-	-	-	-	-	-	-	-	-	-	-	-
	d	-	-	-	-	-	-	-	-	-	-	-	-	-
<b>Reg.-Bez. Köln</b>	<b>a</b>	<b>16</b>	<b>2</b>	<b>70</b>	<b>9</b>	<b>61</b>	-	<b>46</b>	-	<b>9</b>	<b>6</b>	-	<b>3</b>	<b>141</b>
	<b>b</b>	<b>8</b>	<b>2</b>	<b>23</b>	<b>3</b>	<b>20</b>	-	<b>32</b>	-	<b>4</b>	<b>2</b>	-	<b>2</b>	<b>67</b>
	<b>c</b>	<b>2</b>	<b>1</b>	<b>1</b>	<b>1</b>	-	-	<b>1</b>	-	<b>1</b>	<b>1</b>	-	-	<b>5</b>
	<b>d</b>	<b>2</b>	<b>1</b>	-	-	-	-	<b>1</b>	-	<b>1</b>	<b>1</b>	-	-	<b>4</b>
davon kreisfreie Städte	a	6	2	47	4	43	-	44	-	9	6	-	3	106
	b	4	2	14	-	14	-	30	-	4	2	-	2	52
	c	2	1	1	1	-	-	1	-	1	1	-	-	5
	d	2	1	-	-	-	-	1	-	1	1	-	-	4
Kreise	a	10	-	23	5	18	-	2	-	-	-	-	-	35
	b	4	-	9	3	6	-	2	-	-	-	-	-	15
	c	-	-	-	-	-	-	-	-	-	-	-	-	-
	d	-	-	-	-	-	-	-	-	-	-	-	-	-
Kreisfreie Stadt Münster	a	1	-	17	1	16	-	25	-	-	-	-	-	43
	b	1	-	6	-	6	-	12	-	-	-	-	-	19
	c	-	-	1	1	-	-	-	-	-	-	-	-	1
	d	-	-	-	-	-	-	-	-	-	-	-	-	-
Kreis Recklinghausen	a	-	-	15	2	13	-	20	-	-	-	-	-	35
	b	-	-	11	2	9	-	10	-	-	-	-	-	21
	c	-	-	-	-	-	-	1	-	-	-	-	-	1
	d	-	-	-	-	-	-	-	-	-	-	-	-	-
<b>Reg.-Bez. Münster</b>	<b>a</b>	<b>1</b>	-	<b>32</b>	<b>3</b>	<b>29</b>	-	<b>45</b>	-	-	-	-	-	<b>78</b>
	<b>b</b>	<b>1</b>	-	<b>17</b>	<b>2</b>	<b>15</b>	-	<b>22</b>	-	-	-	-	-	<b>40</b>
	<b>c</b>	-	-	<b>1</b>	<b>1</b>	-	-	<b>1</b>	-	-	-	-	-	<b>2</b>
	<b>d</b>	-	-	-	-	-	-	-	-	-	-	-	-	-
davon kreisfreie Stadt	a	1	-	17	1	16	-	25	-	-	-	-	-	43
	b	1	-	6	-	6	-	12	-	-	-	-	-	19
	c	-	-	1	1	-	-	-	-	-	-	-	-	1
	d	-	-	-	-	-	-	-	-	-	-	-	-	-
Kreis	a	-	-	15	2	13	-	20	-	-	-	-	-	35
	b	-	-	11	2	9	-	10	-	-	-	-	-	21
	c	-	-	-	-	-	-	1	-	-	-	-	-	1
	d	-	-	-	-	-	-	-	-	-	-	-	-	-

Anmerkung S. 172

## Noch: 3. Schulabgängerinnen und -abgänger im Abgangsjahr 1999

Verwaltungsbezirk a = Zusammen b = weiblich c = Ausländer/-innen zusammen d = Ausländerinnen	Schulabgänger/-in													
	mit Hauptschulabschluss nach Jahrgang 09		mit Sekundarabschluss I			mit Fachhochschulreife	mit Hochschulreife	mit sonstigem Abschluss <sup>1)</sup>	ohne Hauptschulabschluss				insgesamt	
	zu- sammen	darunter in der Schule für Erzie- hungs- hilfe	zu- sammen	davon mit					zu- sammen	darunter in der Schule für				
				Haupt- schulab- schluss nach Jahrgang 10	Fach- ober- schul- reife	Lern- behin- derte	Erzie- hungs- hilfe	Geistig- behin- derte						
Kreisfreie Stadt														
Bielefeld	a	2	-	3	3	-	-	-	-	10	3	-	7	15
	b	1	-	1	1	-	-	-	-	3	1	-	2	5
	c	-	-	-	-	-	-	-	-	2	-	-	2	2
	d	-	-	-	-	-	-	-	-	-	-	-	-	-
Kreise														
Gütersloh	a	2	-	8	8	-	-	-	-	-	-	-	-	10
	b	1	-	4	4	-	-	-	-	-	-	-	-	5
	c	-	-	-	-	-	-	-	-	-	-	-	-	-
	d	-	-	-	-	-	-	-	-	-	-	-	-	-
Lippe	a	-	-	17	2	15	-	4	-	-	-	-	-	21
	b	-	-	3	-	3	-	1	-	-	-	-	-	4
	c	-	-	1	1	-	-	-	-	-	-	-	-	1
	d	-	-	-	-	-	-	-	-	-	-	-	-	-
Paderborn	a	12	8	37	2	35	-	14	-	9	9	-	-	72
	b	4	2	20	1	19	-	6	-	2	2	-	-	32
	c	-	-	3	-	3	-	-	-	-	-	-	-	3
	d	-	-	3	-	3	-	-	-	-	-	-	-	3
<b>Reg.-Bez. Detmold</b>	<b>a</b>	<b>16</b>	<b>8</b>	<b>65</b>	<b>15</b>	<b>50</b>	-	<b>18</b>	-	<b>19</b>	<b>12</b>	-	<b>7</b>	<b>118</b>
	<b>b</b>	<b>6</b>	<b>2</b>	<b>28</b>	<b>6</b>	<b>22</b>	-	<b>7</b>	-	<b>5</b>	<b>3</b>	-	<b>2</b>	<b>46</b>
	<b>c</b>	-	-	<b>4</b>	<b>1</b>	<b>3</b>	-	-	-	<b>2</b>	-	-	<b>2</b>	<b>6</b>
	<b>d</b>	-	-	<b>3</b>	-	<b>3</b>	-	-	-	-	-	-	-	<b>3</b>
davon														
kreisfreie Stadt	a	2	-	3	3	-	-	-	-	10	3	-	7	15
	b	1	-	1	1	-	-	-	-	3	1	-	2	5
	c	-	-	-	-	-	-	-	-	2	-	-	2	2
	d	-	-	-	-	-	-	-	-	-	-	-	-	-
Kreise	a	14	8	62	12	50	-	18	-	9	9	-	-	103
	b	5	2	27	5	22	-	7	-	2	2	-	-	41
	c	-	-	4	1	3	-	-	-	-	-	-	-	4
	d	-	-	3	-	3	-	-	-	-	-	-	-	3
Kreisfreie Städte														
Bochum	a	6	4	54	6	48	-	48	37	13	5	-	8	158
	b	3	2	27	2	25	-	28	29	7	2	-	5	94
	c	-	-	2	-	2	-	1	2	-	-	-	-	5
	d	-	-	1	-	1	-	-	2	-	-	-	-	3
Dortmund	a	13	10	29	2	27	-	34	-	13	6	-	7	89
	b	5	4	7	-	7	-	20	-	7	4	-	3	39
	c	-	-	-	-	-	-	-	-	-	-	-	-	-
	d	-	-	-	-	-	-	-	-	-	-	-	-	-
Hagen	a	-	-	25	-	25	-	12	-	-	-	-	-	37
	b	-	-	11	-	11	-	7	-	-	-	-	-	18
	c	-	-	-	-	-	-	-	-	-	-	-	-	-
	d	-	-	-	-	-	-	-	-	-	-	-	-	-

Noch: 3. Schulabgängerinnen und -abgänger im Abgangsjahr 1999

Verwaltungsbezirk a = Zusammen b = weiblich c = Ausländer/-innen zusammen d = Ausländerinnen	Schulabgänger/-in													
	mit Hauptschulabschluss nach Jahrgang 09		mit Sekundarabschluss I			mit Fachhochschulreife	mit Hochschulreife	mit sonstigem Abschluss <sup>1)</sup>	ohne Hauptschulabschluss				insgesamt	
	zu-sammen	darunter in der Schule für Erziehungshilfe	zu-sammen	davon mit					zu-sammen	darunter in der Schule für				
				Haupt-schulabschluss nach Jahrgang 10	Fach-ober-schul-reife	Lern-behin-derte	Erzie-hungs-hilfe	Geistig-behin-derte						
Noch: Kreisfreie Städte														
Hamm	a	1	-	8	2	6	-	8	-	-	-	-	-	17
	b	-	-	2	-	2	-	7	-	-	-	-	-	9
	c	-	-	-	-	-	-	-	-	-	-	-	-	-
	d	-	-	-	-	-	-	-	-	-	-	-	-	-
Herne	a	2	2	-	-	-	16	46	28	16	16	-	-	108
	b	-	-	-	-	-	5	25	15	7	7	-	-	52
	c	-	-	-	-	-	-	-	-	-	-	-	-	-
	d	-	-	-	-	-	-	-	-	-	-	-	-	-
Kreise														
Ennepe-Ruhr-Kreis	a	26	-	51	25	26	-	45	-	-	-	-	-	122
	b	17	-	16	8	8	-	24	-	-	-	-	-	57
	c	1	-	-	-	-	-	-	-	-	-	-	-	1
	d	1	-	-	-	-	-	-	-	-	-	-	-	1
Siegen-Wittgenstein	a	2	-	11	4	7	-	17	-	1	-	-	1	31
	b	1	-	4	-	4	-	15	-	-	-	-	-	20
	c	-	-	2	2	-	-	-	-	-	-	-	-	2
	d	-	-	-	-	-	-	-	-	-	-	-	-	-
<b>Reg.-Bez. Arnsberg</b>	<b>a</b>	<b>50</b>	<b>16</b>	<b>178</b>	<b>39</b>	<b>139</b>	<b>16</b>	<b>210</b>	<b>65</b>	<b>43</b>	<b>27</b>	<b>-</b>	<b>16</b>	<b>562</b>
	<b>b</b>	<b>26</b>	<b>6</b>	<b>67</b>	<b>10</b>	<b>57</b>	<b>5</b>	<b>126</b>	<b>44</b>	<b>21</b>	<b>13</b>	<b>-</b>	<b>8</b>	<b>289</b>
	<b>c</b>	<b>1</b>	<b>-</b>	<b>4</b>	<b>2</b>	<b>2</b>	<b>-</b>	<b>1</b>	<b>2</b>	<b>-</b>	<b>-</b>	<b>-</b>	<b>-</b>	<b>8</b>
	<b>d</b>	<b>1</b>	<b>-</b>	<b>1</b>	<b>-</b>	<b>1</b>	<b>-</b>	<b>-</b>	<b>2</b>	<b>-</b>	<b>-</b>	<b>-</b>	<b>-</b>	<b>4</b>
davon														
kreisfreie Städte	a	22	16	116	10	106	16	148	65	42	27	-	15	409
	b	8	6	47	2	45	5	87	44	21	13	-	8	212
	c	-	-	2	-	2	-	1	2	-	-	-	-	5
	d	-	-	1	-	1	-	-	2	-	-	-	-	3
Kreise	a	28	-	62	29	33	-	62	-	1	-	-	1	153
	b	18	-	20	8	12	-	39	-	-	-	-	-	77
	c	1	-	2	2	-	-	-	-	-	-	-	-	3
	d	1	-	-	-	-	-	-	-	-	-	-	-	1
Nordrhein-Westfalen														
	<b>a</b>	<b>115</b>	<b>48</b>	<b>485</b>	<b>77</b>	<b>408</b>	<b>16</b>	<b>402</b>	<b>65</b>	<b>80</b>	<b>53</b>	<b>1</b>	<b>26</b>	<b>1 163</b>
	<b>b</b>	<b>54</b>	<b>19</b>	<b>199</b>	<b>27</b>	<b>172</b>	<b>5</b>	<b>226</b>	<b>44</b>	<b>35</b>	<b>22</b>	<b>1</b>	<b>12</b>	<b>563</b>
	<b>c</b>	<b>3</b>	<b>1</b>	<b>12</b>	<b>6</b>	<b>6</b>	<b>-</b>	<b>3</b>	<b>2</b>	<b>5</b>	<b>3</b>	<b>-</b>	<b>2</b>	<b>25</b>
	<b>d</b>	<b>3</b>	<b>1</b>	<b>4</b>	<b>-</b>	<b>4</b>	<b>-</b>	<b>1</b>	<b>2</b>	<b>1</b>	<b>1</b>	<b>-</b>	<b>-</b>	<b>11</b>
davon														
kreisfreie Städte	a	63	40	308	29	279	16	288	65	70	44	1	25	810
	b	27	17	129	9	120	5	164	44	33	20	1	12	402
	c	2	1	6	3	3	-	2	2	5	3	-	2	17
	d	2	1	1	-	1	-	1	2	1	1	-	-	7
Kreise	a	52	8	177	48	129	-	114	-	10	9	-	1	353
	b	27	2	70	18	52	-	62	-	2	2	-	-	161
	c	1	-	6	3	3	-	1	-	-	-	-	-	8
	d	1	-	3	-	3	-	-	-	-	-	-	-	4

Anmerkung S. 172

## 4. Lehrergrunddaten 1999/00

Bildungsbereich	Lehrer/-innen													
	ins- gesamt	in % aller Lehrer/ -innen	weiblich			ausländisch			darunter					
			Anzahl	in % aller Lehre- rinnen	in % von Spalte 1	Anzahl	in % aller Lehrer/ -innen	in % von Spalte 1	hauptamtlich/BAT			vollzeitbeschäftigt		
									Anzahl	in % aller Lehrer/ -innen	in % von Spalte 1	Anzahl	in % aller Lehrer/ -innen	in % von Spalte 1
1	2	3	4	5	6	7	8	9	10	11	12	13	14	
kreisfreie Stadt Düsseldorf														
Allgemein bildender Bereich	33	2,9	18	2,6	54,5	-	-	-	33	3,0	100,0	13	2,9	39,4
Sonderschulbereich	-	-	-	-	-	-	-	-	-	-	-	-	-	-
Berufsbildender Bereich	-	-	-	-	-	-	-	-	-	-	-	-	-	-
<b>Insgesamt</b>	<b>33</b>	<b>2,2</b>	<b>18</b>	<b>2,0</b>	<b>54,5</b>	-	-	-	<b>33</b>	<b>2,3</b>	<b>100,0</b>	<b>13</b>	<b>1,9</b>	<b>39,4</b>
kreisfreie Stadt Essen														
Allgemein bildender Bereich	34	2,9	22	3,2	64,7	-	-	-	31	2,8	91,2	18	4,0	52,9
Sonderschulbereich	29	9,2	20	10,4	69,0	-	-	-	28	9,1	96,6	20	9,6	69,0
Berufsbildender Bereich	-	-	-	-	-	-	-	-	-	-	-	-	-	-
<b>Insgesamt</b>	<b>63</b>	<b>4,2</b>	<b>42</b>	<b>4,7</b>	<b>66,7</b>	-	-	-	<b>59</b>	<b>4,1</b>	<b>93,7</b>	<b>38</b>	<b>5,6</b>	<b>60,3</b>
kreisfreie Stadt Krefeld														
Allgemein bildender Bereich	35	3,0	25	3,6	71,4	-	-	-	35	3,2	100,0	16	3,5	45,7
Sonderschulbereich	-	-	-	-	-	-	-	-	-	-	-	-	-	-
Berufsbildender Bereich	-	-	-	-	-	-	-	-	-	-	-	-	-	-
<b>Insgesamt</b>	<b>35</b>	<b>2,3</b>	<b>25</b>	<b>2,8</b>	<b>71,4</b>	-	-	-	<b>35</b>	<b>2,4</b>	<b>100,0</b>	<b>16</b>	<b>2,4</b>	<b>45,7</b>
kreisfreie Stadt Mönchengladbach														
Allgemein bildender Bereich	27	2,3	15	2,2	55,6	1	5,0	3,7	24	2,2	88,9	10	2,2	37,0
Sonderschulbereich	-	-	-	-	-	-	-	-	-	-	-	-	-	-
Berufsbildender Bereich	-	-	-	-	-	-	-	-	-	-	-	-	-	-
<b>Insgesamt</b>	<b>27</b>	<b>1,8</b>	<b>15</b>	<b>1,7</b>	<b>55,6</b>	<b>1</b>	<b>4,2</b>	<b>3,7</b>	<b>24</b>	<b>1,7</b>	<b>88,9</b>	<b>10</b>	<b>1,5</b>	<b>37,0</b>
kreisfreie Stadt Mülheim an der Ruhr														
Allgemein bildender Bereich	35	3,0	18	2,6	51,4	-	-	-	35	3,2	100,0	17	3,8	48,6
Sonderschulbereich	-	-	-	-	-	-	-	-	-	-	-	-	-	-
Berufsbildender Bereich	-	-	-	-	-	-	-	-	-	-	-	-	-	-
<b>Insgesamt</b>	<b>35</b>	<b>2,3</b>	<b>18</b>	<b>2,0</b>	<b>51,4</b>	-	-	-	<b>35</b>	<b>2,4</b>	<b>100,0</b>	<b>17</b>	<b>2,5</b>	<b>48,6</b>
kreisfreie Stadt Remscheid														
Allgemein bildender Bereich	36	3,1	22	3,2	61,1	1	5,0	2,8	32	2,9	88,9	11	2,4	30,6
Sonderschulbereich	-	-	-	-	-	-	-	-	-	-	-	-	-	-
Berufsbildender Bereich	-	-	-	-	-	-	-	-	-	-	-	-	-	-
<b>Insgesamt</b>	<b>36</b>	<b>2,4</b>	<b>22</b>	<b>2,5</b>	<b>61,1</b>	<b>1</b>	<b>4,2</b>	<b>2,8</b>	<b>32</b>	<b>2,2</b>	<b>88,9</b>	<b>11</b>	<b>1,6</b>	<b>30,6</b>
kreisfreie Stadt Wuppertal														
Allgemein bildender Bereich	36	3,1	22	3,2	61,1	-	-	-	32	2,9	88,9	-	-	-
Sonderschulbereich	72	22,9	40	20,7	55,6	-	-	-	72	23,3	100,0	62	29,8	86,1
Berufsbildender Bereich	-	-	-	-	-	-	-	-	-	-	-	-	-	-
<b>Insgesamt</b>	<b>108</b>	<b>7,2</b>	<b>62</b>	<b>7,0</b>	<b>57,4</b>	-	-	-	<b>104</b>	<b>7,2</b>	<b>96,3</b>	<b>62</b>	<b>9,2</b>	<b>57,4</b>



Noch: 4. Lehrergrunddaten 1999/00

Bildungsbereich	Lehrer/-innen													
	insgesamt	in % aller Lehrer/-innen	weiblich			ausländisch			darunter					
			Anzahl	in % aller Lehrer/-innen	in % von Spalte 1	Anzahl	in % aller Lehrer/-innen	in % von Spalte 1	hauptamtlich/BAT			vollzeitbeschäftigt		
									Anzahl	in % aller Lehrer/-innen	in % von Spalte 1	Anzahl	in % aller Lehrer/-innen	in % von Spalte 1
1	2	3	4	5	6	7	8	9	10	11	12	13	14	
Kreis Mettmann														
Allgemein bildender Bereich	41	3,5	29	4,2	70,7	-	-	-	39	3,5	95,1	11	2,4	26,8
Sonderschulbereich	3	1,0	1	0,5	33,3	-	-	-	3	1,0	100,0	2	1,0	66,7
Berufsbildender Bereich	-	-	-	-	-	-	-	-	-	-	-	-	-	-
<b>Insgesamt</b>	<b>44</b>	<b>2,9</b>	<b>30</b>	<b>3,4</b>	<b>68,2</b>	<b>-</b>	<b>-</b>	<b>-</b>	<b>42</b>	<b>2,9</b>	<b>95,5</b>	<b>13</b>	<b>1,9</b>	<b>29,5</b>
Kreis Wesel														
Allgemein bildender Bereich	29	2,5	18	2,6	62,1	-	-	-	29	2,6	100,0	8	1,8	27,6
Sonderschulbereich	-	-	-	-	-	-	-	-	-	-	-	-	-	-
Berufsbildender Bereich	-	-	-	-	-	-	-	-	-	-	-	-	-	-
<b>Insgesamt</b>	<b>29</b>	<b>1,9</b>	<b>18</b>	<b>2,0</b>	<b>62,1</b>	<b>-</b>	<b>-</b>	<b>-</b>	<b>29</b>	<b>2,0</b>	<b>100,0</b>	<b>8</b>	<b>1,2</b>	<b>27,6</b>
Regierungsbezirk Düsseldorf														
Allgemein bildender Bereich	306	26,4	189	27,5	61,8	2	10,0	0,7	290	26,2	94,8	104	23,0	34,0
Sonderschulbereich	104	33,0	61	31,6	58,7	-	-	-	103	33,3	99,0	84	40,4	80,8
Berufsbildender Bereich	-	-	-	-	-	-	-	-	-	-	-	-	-	-
<b>Insgesamt</b>	<b>410</b>	<b>27,4</b>	<b>250</b>	<b>28,1</b>	<b>61,0</b>	<b>2</b>	<b>8,3</b>	<b>0,5</b>	<b>393</b>	<b>27,3</b>	<b>95,9</b>	<b>188</b>	<b>27,8</b>	<b>45,9</b>
kreisfreie Stadt Aachen														
Allgemein bildender Bereich	38	3,3	25	3,6	65,8	2	10,0	5,3	38	3,4	100,0	2	0,4	5,3
Sonderschulbereich	6	1,9	4	2,1	66,7	1	25,0	16,7	6	1,9	100,0	1	0,5	16,7
Berufsbildender Bereich	-	-	-	-	-	-	-	-	-	-	-	-	-	-
<b>Insgesamt</b>	<b>44</b>	<b>2,9</b>	<b>29</b>	<b>3,3</b>	<b>65,9</b>	<b>3</b>	<b>12,5</b>	<b>6,8</b>	<b>44</b>	<b>3,1</b>	<b>100,0</b>	<b>3</b>	<b>0,4</b>	<b>6,8</b>
kreisfreie Stadt Bonn														
Allgemein bildender Bereich	46	4,0	29	4,2	63,0	3	15,0	6,5	41	3,7	89,1	17	3,8	37,0
Sonderschulbereich	23	7,3	13	6,7	56,5	-	-	-	23	7,4	100,0	18	8,7	78,3
Berufsbildender Bereich	-	-	-	-	-	-	-	-	-	-	-	-	-	-
<b>Insgesamt</b>	<b>69</b>	<b>4,6</b>	<b>42</b>	<b>4,7</b>	<b>60,9</b>	<b>3</b>	<b>12,5</b>	<b>4,3</b>	<b>64</b>	<b>4,5</b>	<b>92,8</b>	<b>35</b>	<b>5,2</b>	<b>50,7</b>
kreisfreie Stadt Köln														
Allgemein bildender Bereich	38	3,3	22	3,2	57,9	2	10,0	5,3	37	3,3	97,4	15	3,3	39,5
Sonderschulbereich	-	-	-	-	-	-	-	-	-	-	-	-	-	-
Berufsbildender Bereich	-	-	-	-	-	-	-	-	-	-	-	-	-	-
<b>Insgesamt</b>	<b>38</b>	<b>2,5</b>	<b>22</b>	<b>2,5</b>	<b>57,9</b>	<b>2</b>	<b>8,3</b>	<b>5,3</b>	<b>37</b>	<b>2,6</b>	<b>97,4</b>	<b>15</b>	<b>2,2</b>	<b>39,5</b>

## Noch: 4. Lehrergrunddaten 1999/00

Bildungsbereich	Lehrer/-innen													
	insgesamt	in % aller Lehrer/-innen	weiblich			ausländisch			darunter					
			Anzahl	in % aller Lehrer/-innen	in % von Spalte 1	Anzahl	in % aller Lehrer/-innen	in % von Spalte 1	hauptamtlich/BAT			vollzeitbeschäftigt		
									Anzahl	in % aller Lehrer/-innen	in % von Spalte 1	Anzahl	in % aller Lehrer/-innen	in % von Spalte 1
1	2	3	4	5	6	7	8	9	10	11	12	13	14	
Erftkreis														
Allgemein bildender Bereich	33	2,9	16	2,3	48,5	2	10,0	6,1	31	2,8	93,9	9	2,0	27,3
Sonderschulbereich	-	-	-	-	-	-	-	-	-	-	-	-	-	-
Berufsbildender Bereich	-	-	-	-	-	-	-	-	-	-	-	-	-	-
<b>Insgesamt</b>	<b>33</b>	<b>2,2</b>	<b>16</b>	<b>1,8</b>	<b>48,5</b>	<b>2</b>	<b>8,3</b>	<b>6,1</b>	<b>31</b>	<b>2,2</b>	<b>93,9</b>	<b>9</b>	<b>1,3</b>	<b>27,3</b>
Oberbergischer Kreis														
Allgemein bildender Bereich	30	2,6	19	2,8	63,3	-	-	-	30	2,7	100,0	14	3,1	46,7
Sonderschulbereich	-	-	-	-	-	-	-	-	-	-	-	-	-	-
Berufsbildender Bereich	-	-	-	-	-	-	-	-	-	-	-	-	-	-
<b>Insgesamt</b>	<b>30</b>	<b>2,0</b>	<b>19</b>	<b>2,1</b>	<b>63,3</b>	<b>-</b>	<b>-</b>	<b>-</b>	<b>30</b>	<b>2,1</b>	<b>100,0</b>	<b>14</b>	<b>2,1</b>	<b>46,7</b>
Rhein.-Berg. Kreis														
Allgemein bildender Bereich	34	2,9	22	3,2	64,7	3	15,0	8,8	33	3,0	97,1	6	1,3	17,6
Sonderschulbereich	-	-	-	-	-	-	-	-	-	-	-	-	-	-
Berufsbildender Bereich	-	-	-	-	-	-	-	-	-	-	-	-	-	-
<b>Insgesamt</b>	<b>34</b>	<b>2,3</b>	<b>22</b>	<b>2,5</b>	<b>64,7</b>	<b>3</b>	<b>12,5</b>	<b>8,8</b>	<b>33</b>	<b>2,3</b>	<b>97,1</b>	<b>6</b>	<b>0,9</b>	<b>17,6</b>
Rhein-Sieg-Kreis														
Allgemein bildender Bereich	32	2,8	22	3,2	68,8	1	5,0	3,1	27	2,4	84,4	7	1,5	21,9
Sonderschulbereich	-	-	-	-	-	-	-	-	-	-	-	-	-	-
Berufsbildender Bereich	-	-	-	-	-	-	-	-	-	-	-	-	-	-
<b>Insgesamt</b>	<b>32</b>	<b>2,1</b>	<b>22</b>	<b>2,5</b>	<b>68,8</b>	<b>1</b>	<b>4,2</b>	<b>3,1</b>	<b>27</b>	<b>1,9</b>	<b>84,4</b>	<b>7</b>	<b>1,0</b>	<b>21,9</b>
Regierungsbezirk Köln														
Allgemein bildender Bereich	251	21,7	155	22,6	61,8	13	65,0	5,2	237	21,4	94,4	70	15,5	27,9
Sonderschulbereich	29	9,2	17	8,8	58,6	1	25,0	3,4	29	9,4	100,0	19	9,1	65,5
Berufsbildender Bereich	-	-	-	-	-	-	-	-	-	-	-	-	-	-
<b>Insgesamt</b>	<b>280</b>	<b>18,7</b>	<b>172</b>	<b>19,3</b>	<b>61,4</b>	<b>14</b>	<b>58,3</b>	<b>5,0</b>	<b>266</b>	<b>18,5</b>	<b>95,0</b>	<b>89</b>	<b>13,1</b>	<b>31,8</b>
kreisfreie Stadt Münster														
Allgemein bildender Bereich	37	3,2	21	3,1	56,8	-	-	-	31	2,8	83,8	16	3,5	43,2
Sonderschulbereich	-	-	-	-	-	-	-	-	-	-	-	-	-	-
Berufsbildender Bereich	-	-	-	-	-	-	-	-	-	-	-	-	-	-
<b>Insgesamt</b>	<b>37</b>	<b>2,5</b>	<b>21</b>	<b>2,4</b>	<b>56,8</b>	<b>-</b>	<b>-</b>	<b>-</b>	<b>31</b>	<b>2,2</b>	<b>83,8</b>	<b>16</b>	<b>2,4</b>	<b>43,2</b>

Noch: 4. Lehrergrunddaten 1999/00

Bildungsbereich	Lehrer/-innen													
	insgesamt	in % aller Lehrer/-innen	weiblich			ausländisch			darunter					
			Anzahl	in % aller Lehrer/-innen	in % von Spalte 1	Anzahl	in % aller Lehrer/-innen	in % von Spalte 1	hauptamtlich/BAT			vollzeitbeschäftigt		
									Anzahl	in % aller Lehrer/-innen	in % von Spalte 1	Anzahl	in % aller Lehrer/-innen	in % von Spalte 1
1	2	3	4	5	6	7	8	9	10	11	12	13	14	
Kreis Recklinghausen														
Allgemein bildender Bereich	34	2,9	19	2,8	55,9	-	-	-	34	3,1	100,0	17	3,8	50,0
Sonderschulbereich	-	-	-	-	-	-	-	-	-	-	-	-	-	-
Berufsbildender Bereich	-	-	-	-	-	-	-	-	-	-	-	-	-	-
<b>Insgesamt</b>	<b>34</b>	<b>2,3</b>	<b>19</b>	<b>2,1</b>	<b>55,9</b>	-	-	-	<b>34</b>	<b>2,4</b>	<b>100,0</b>	<b>17</b>	<b>2,5</b>	<b>50,0</b>
Regierungsbezirk Münster														
Allgemein bildender Bereich	71	6,1	40	5,8	56,3	-	-	-	65	5,9	91,5	33	7,3	46,5
Sonderschulbereich	-	-	-	-	-	-	-	-	-	-	-	-	-	-
Berufsbildender Bereich	-	-	-	-	-	-	-	-	-	-	-	-	-	-
<b>Insgesamt</b>	<b>71</b>	<b>4,8</b>	<b>40</b>	<b>4,5</b>	<b>56,3</b>	-	-	-	<b>65</b>	<b>4,5</b>	<b>91,5</b>	<b>33</b>	<b>4,9</b>	<b>46,5</b>
kreisfreie Stadt Bielefeld														
Allgemein bildender Bereich	36	3,1	20	2,9	55,6	-	-	-	36	3,2	100,0	-	-	-
Sonderschulbereich	30	9,5	17	8,8	56,7	-	-	-	30	9,7	100,0	16	7,7	53,3
Berufsbildender Bereich	-	-	-	-	-	-	-	-	-	-	-	-	-	-
<b>Insgesamt</b>	<b>66</b>	<b>4,4</b>	<b>37</b>	<b>4,2</b>	<b>56,1</b>	-	-	-	<b>66</b>	<b>4,6</b>	<b>100,0</b>	<b>16</b>	<b>2,4</b>	<b>24,2</b>
Kreis Gütersloh														
Allgemein bildender Bereich	27	2,3	17	2,5	63,0	-	-	-	27	2,4	100,0	10	2,2	37,0
Sonderschulbereich	-	-	-	-	-	-	-	-	-	-	-	-	-	-
Berufsbildender Bereich	-	-	-	-	-	-	-	-	-	-	-	-	-	-
<b>Insgesamt</b>	<b>27</b>	<b>1,8</b>	<b>17</b>	<b>1,9</b>	<b>63,0</b>	-	-	-	<b>27</b>	<b>1,9</b>	<b>100,0</b>	<b>10</b>	<b>1,5</b>	<b>37,0</b>
Kreis Lippe														
Allgemein bildender Bereich	28	2,4	17	2,5	60,7	-	-	-	28	2,5	100,0	8	1,8	28,6
Sonderschulbereich	-	-	-	-	-	-	-	-	-	-	-	-	-	-
Berufsbildender Bereich	-	-	-	-	-	-	-	-	-	-	-	-	-	-
<b>Insgesamt</b>	<b>28</b>	<b>1,9</b>	<b>17</b>	<b>1,9</b>	<b>60,7</b>	-	-	-	<b>28</b>	<b>1,9</b>	<b>100,0</b>	<b>8</b>	<b>1,2</b>	<b>28,6</b>
Kreis Minden-Lübbecke														
Allgemein bildender Bereich	24	2,1	12	1,7	50,0	-	-	-	24	2,2	100,0	14	3,1	58,3
Sonderschulbereich	-	-	-	-	-	-	-	-	-	-	-	-	-	-
Berufsbildender Bereich	-	-	-	-	-	-	-	-	-	-	-	-	-	-
<b>Insgesamt</b>	<b>24</b>	<b>1,6</b>	<b>12</b>	<b>1,3</b>	<b>50,0</b>	-	-	-	<b>24</b>	<b>1,7</b>	<b>100,0</b>	<b>14</b>	<b>2,1</b>	<b>58,3</b>

## Noch: 4. Lehrergrunddaten 1999/00

Bildungsbereich	Lehrer/-innen													
	insgesamt	in % aller Lehrer/-innen	weiblich			ausländisch			darunter					
			Anzahl	in % aller Lehrerinnen	in % von Spalte 1	Anzahl	in % aller Lehrer/-innen	in % von Spalte 1	hauptamtlich/BAT			vollzeitbeschäftigt		
									Anzahl	in % aller Lehrer/-innen	in % von Spalte 1	Anzahl	in % aller Lehrer/-innen	in % von Spalte 1
1	2	3	4	5	6	7	8	9	10	11	12	13	14	
Kreis Paderborn														
Allgemein bildender Bereich	34	2,9	12	1,7	35,3	1	5,0	2,9	33	3,0	97,1	23	5,1	67,6
Sonderschulbereich	9	2,9	5	2,6	55,6	-	-	-	9	2,9	100,0	8	3,8	88,9
Berufsbildender Bereich	-	-	-	-	-	-	-	-	-	-	-	-	-	-
<b>Insgesamt</b>	<b>43</b>	<b>2,9</b>	<b>17</b>	<b>1,9</b>	<b>39,5</b>	<b>1</b>	<b>4,2</b>	<b>2,3</b>	<b>42</b>	<b>2,9</b>	<b>97,7</b>	<b>31</b>	<b>4,6</b>	<b>72,1</b>
Regierungsbezirk Detmold														
Allgemein bildender Bereich	149	12,9	78	11,4	52,3	1	5,0	0,7	148	13,4	99,3	55	12,1	36,9
Sonderschulbereich	39	12,4	22	11,4	56,4	-	-	-	39	12,6	100,0	24	11,5	61,5
Berufsbildender Bereich	-	-	-	-	-	-	-	-	-	-	-	-	-	-
<b>Insgesamt</b>	<b>188</b>	<b>12,6</b>	<b>100</b>	<b>11,2</b>	<b>53,2</b>	<b>1</b>	<b>4,2</b>	<b>0,5</b>	<b>187</b>	<b>13,0</b>	<b>99,5</b>	<b>79</b>	<b>11,7</b>	<b>42,0</b>
kreisfreie Stadt Bochum														
Allgemein bildender Bereich	88	7,6	56	8,2	63,6	4	20,0	4,5	88	7,9	100,0	42	9,3	47,7
Sonderschulbereich	55	17,5	38	19,7	69,1	2	50,0	3,6	50	16,2	90,9	29	13,9	52,7
Berufsbildender Bereich	6	27,3	4	44,4	66,7	-	-	-	5	23,8	83,3	2	12,5	33,3
<b>Insgesamt</b>	<b>149</b>	<b>10,0</b>	<b>98</b>	<b>11,0</b>	<b>65,8</b>	<b>6</b>	<b>25,0</b>	<b>4,0</b>	<b>143</b>	<b>9,9</b>	<b>96,0</b>	<b>73</b>	<b>10,8</b>	<b>49,0</b>
kreisfreie Stadt Dortmund														
Allgemein bildender Bereich	69	6,0	41	6,0	59,4	-	-	-	63	5,7	91,3	30	6,6	43,5
Sonderschulbereich	50	15,9	35	18,1	70,0	1	25,0	2,0	50	16,2	100,0	26	12,5	52,0
Berufsbildender Bereich	-	-	-	-	-	-	-	-	-	-	-	-	-	-
<b>Insgesamt</b>	<b>119</b>	<b>8,0</b>	<b>76</b>	<b>8,5</b>	<b>63,9</b>	<b>1</b>	<b>4,2</b>	<b>0,8</b>	<b>113</b>	<b>7,9</b>	<b>95,0</b>	<b>56</b>	<b>8,3</b>	<b>47,1</b>
kreisfreie Stadt Hagen														
Allgemein bildender Bereich	31	2,7	13	1,9	41,9	-	-	-	31	2,8	100,0	17	3,8	54,8
Sonderschulbereich	-	-	-	-	-	-	-	-	-	-	-	-	-	-
Berufsbildender Bereich	-	-	-	-	-	-	-	-	-	-	-	-	-	-
<b>Insgesamt</b>	<b>31</b>	<b>2,1</b>	<b>13</b>	<b>1,5</b>	<b>41,9</b>	<b>-</b>	<b>-</b>	<b>-</b>	<b>31</b>	<b>2,2</b>	<b>100,0</b>	<b>17</b>	<b>2,5</b>	<b>54,8</b>
kreisfreie Stadt Hamm														
Allgemein bildender Bereich	23	2,0	12	1,7	52,2	-	-	-	22	2,0	95,7	13	2,9	56,5
Sonderschulbereich	-	-	-	-	-	-	-	-	-	-	-	-	-	-
Berufsbildender Bereich	-	-	-	-	-	-	-	-	-	-	-	-	-	-
<b>Insgesamt</b>	<b>23</b>	<b>1,5</b>	<b>12</b>	<b>1,3</b>	<b>52,2</b>	<b>-</b>	<b>-</b>	<b>-</b>	<b>22</b>	<b>1,5</b>	<b>95,7</b>	<b>13</b>	<b>1,9</b>	<b>56,5</b>

Noch: 4. Lehrergrunddaten 1999/00

Bildungsbereich	Lehrer/-innen													
	insgesamt	in % aller Lehrer/-innen	weiblich			ausländisch			darunter					
			Anzahl	in % aller Lehrer/-innen	in % von Spalte 1	Anzahl	in % aller Lehrer/-innen	in % von Spalte 1	hauptamtlich/BAT			vollzeitbeschäftigt		
									Anzahl	in % aller Lehrer/-innen	in % von Spalte 1	Anzahl	in % aller Lehrer/-innen	in % von Spalte 1
1	2	3	4	5	6	7	8	9	10	11	12	13	14	
kreisfreie Stadt Herne														
Allgemein bildender Bereich	56	4,8	32	4,7	57,1	-	-	-	56	5,1	100,0	39	8,6	69,6
Sonderschulbereich	19	6,0	8	4,1	42,1	-	-	-	19	6,1	100,0	12	5,8	63,2
Berufsbildender Bereich	16	72,7	5	55,6	31,3	-	-	-	16	76,2	100,0	14	87,5	87,5
<b>Insgesamt</b>	<b>91</b>	<b>6,1</b>	<b>45</b>	<b>5,1</b>	<b>49,5</b>	-	-	-	<b>91</b>	<b>6,3</b>	<b>100,0</b>	<b>65</b>	<b>9,6</b>	<b>71,4</b>
Ennepe-Ruhr-Kreis														
Allgemein bildender Bereich	63	5,4	38	5,5	60,3	-	-	-	63	5,7	100,0	27	6,0	42,9
Sonderschulbereich	7	2,2	5	2,6	71,4	-	-	-	7	2,3	100,0	6	2,9	85,7
Berufsbildender Bereich	-	-	-	-	-	-	-	-	-	-	-	-	-	-
<b>Insgesamt</b>	<b>70</b>	<b>4,7</b>	<b>43</b>	<b>4,8</b>	<b>61,4</b>	-	-	-	<b>70</b>	<b>4,9</b>	<b>100,0</b>	<b>33</b>	<b>4,9</b>	<b>47,1</b>
Märkischer Kreis														
Allgemein bildender Bereich	11	1,0	10	1,5	90,9	-	-	-	11	1,0	100,0	2	0,4	18,2
Sonderschulbereich	-	-	-	-	-	-	-	-	-	-	-	-	-	-
Berufsbildender Bereich	-	-	-	-	-	-	-	-	-	-	-	-	-	-
<b>Insgesamt</b>	<b>11</b>	<b>0,7</b>	<b>10</b>	<b>1,1</b>	<b>90,9</b>	-	-	-	<b>11</b>	<b>0,8</b>	<b>100,0</b>	<b>2</b>	<b>0,3</b>	<b>18,2</b>
Kreis Siegen-Wittgenstein														
Allgemein bildender Bereich	34	2,9	20	2,9	58,8	-	-	-	29	2,6	85,3	17	3,8	50,0
Sonderschulbereich	12	3,8	7	3,6	58,3	-	-	-	12	3,9	100,0	8	3,8	66,7
Berufsbildender Bereich	-	-	-	-	-	-	-	-	-	-	-	-	-	-
<b>Insgesamt</b>	<b>46</b>	<b>3,1</b>	<b>27</b>	<b>3,0</b>	<b>58,7</b>	-	-	-	<b>41</b>	<b>2,9</b>	<b>89,1</b>	<b>25</b>	<b>3,7</b>	<b>54,3</b>
Kreis Soest														
Allgemein bildender Bereich	5	0,4	3	0,4	60,0	-	-	-	5	0,5	100,0	4	0,9	80,0
Sonderschulbereich	-	-	-	-	-	-	-	-	-	-	-	-	-	-
Berufsbildender Bereich	-	-	-	-	-	-	-	-	-	-	-	-	-	-
<b>Insgesamt</b>	<b>5</b>	<b>0,3</b>	<b>3</b>	<b>0,3</b>	<b>60,0</b>	-	-	-	<b>5</b>	<b>0,3</b>	<b>100,0</b>	<b>4</b>	<b>0,6</b>	<b>80,0</b>
Regierungsbezirk Arnsberg														
Allgemein bildender Bereich	380	32,8	225	32,8	59,2	4	20,0	1,1	368	33,2	96,8	191	42,2	50,3
Sonderschulbereich	143	45,4	93	48,2	65,0	3	75,0	2,1	138	44,7	96,5	81	38,9	56,6
Berufsbildender Bereich	22	100,0	9	100,0	40,9	-	-	-	21	100,0	95,5	16	100,0	72,7
<b>Insgesamt</b>	<b>545</b>	<b>36,5</b>	<b>327</b>	<b>36,8</b>	<b>60,0</b>	<b>7</b>	<b>29,2</b>	<b>1,3</b>	<b>527</b>	<b>36,6</b>	<b>96,7</b>	<b>288</b>	<b>42,5</b>	<b>52,8</b>
Nordrhein-Westfalen														
Allgemein bildender Bereich	1 157	100	687	100	59,4	20	100	1,7	1 108	100	95,8	453	100	39,2
Sonderschulbereich	315	100	193	100	61,3	4	100	1,3	309	100	98,1	208	100	66,0
Berufsbildender Bereich	22	100	9	100	40,9	-	-	-	21	100	95,5	16	100	72,7
<b>Insgesamt</b>	<b>1 494</b>	<b>100</b>	<b>889</b>	<b>100</b>	<b>59,5</b>	<b>24</b>	<b>100</b>	<b>1,6</b>	<b>1 438</b>	<b>100</b>	<b>96,3</b>	<b>677</b>	<b>100</b>	<b>45,3</b>

## 5. Erteilte wöchentliche Unterrichtsstunden 1999/00

Bildungsbereich	Erteilte wöchentliche Unterrichtsstunden													je 100 Schüler/-innen
	der Lehrer/-innen										darunter Mehrarbeit			
	insgesamt	in % aller Stunden	weiblich		davon									
			Anzahl	in % von Sp. 1	hauptamtlich/BAT			na/nb/Nicht-BAT						
					Anzahl	in % von Sp. 1	je ha/BAT-Lehrer/-in	Anzahl	in % von Sp. 1	je na/nb/Nicht-BAT-Lehrer/-in	Anzahl	in % von Sp. 1	je Lehrer/-in mit Mehrarbeit	
1	2	3	4	5	6	7	8	9	10	11	12	13	14	
kreisfreie Stadt Düsseldorf														
Allgemein bildender Bereich	597,0	2,8	278,0	46,6	597,0	100,0	18,1	-	-	-	-	-	-	128,4
Sonderschulbereich	-	-	-	-	-	-	-	-	-	-	-	-	-	-
Berufsbildender Bereich	-	-	-	-	-	-	-	-	-	-	-	-	-	-
<b>Insgesamt</b>	<b>597,0</b>	<b>2,1</b>	<b>278,0</b>	<b>46,6</b>	<b>597,0</b>	<b>100,0</b>	<b>18,1</b>	-	-	-	-	-	-	<b>128,4</b>
kreisfreie Stadt Essen														
Allgemein bildender Bereich	645,0	3,1	347,0	53,8	638,0	98,9	20,6	7,0	1,1	2,3	6,0	0,9	1,2	144,9
Sonderschulbereich	607,0	8,6	451,0	74,3	603,0	99,3	21,5	4,0	0,7	4,0	13,0	2,1	2,2	324,6
Berufsbildender Bereich	-	-	-	-	-	-	-	-	-	-	-	-	-	-
<b>Insgesamt</b>	<b>1 252,0</b>	<b>4,3</b>	<b>798,0</b>	<b>63,7</b>	<b>1 241,0</b>	<b>99,1</b>	<b>21,0</b>	<b>11,0</b>	<b>0,9</b>	<b>2,8</b>	<b>19,0</b>	<b>1,5</b>	<b>1,7</b>	<b>198,1</b>
kreisfreie Stadt Krefeld														
Allgemein bildender Bereich	615,0	2,9	395,0	64,2	615,0	100,0	17,6	-	-	-	-	-	-	138,2
Sonderschulbereich	-	-	-	-	-	-	-	-	-	-	-	-	-	-
Berufsbildender Bereich	-	-	-	-	-	-	-	-	-	-	-	-	-	-
<b>Insgesamt</b>	<b>615,0</b>	<b>2,1</b>	<b>395,0</b>	<b>64,2</b>	<b>615,0</b>	<b>100,0</b>	<b>17,6</b>	-	-	-	-	-	-	<b>138,2</b>
kreisfreie Stadt Mönchengladbach														
Allgemein bildender Bereich	501,0	2,4	252,0	50,3	492,0	98,2	20,5	9,0	1,8	3,0	-	-	-	130,8
Sonderschulbereich	-	-	-	-	-	-	-	-	-	-	-	-	-	-
Berufsbildender Bereich	-	-	-	-	-	-	-	-	-	-	-	-	-	-
<b>Insgesamt</b>	<b>501,0</b>	<b>1,7</b>	<b>252,0</b>	<b>50,3</b>	<b>492,0</b>	<b>98,2</b>	<b>20,5</b>	<b>9,0</b>	<b>1,8</b>	<b>3,0</b>	-	-	-	<b>130,8</b>
kreisfreie Stadt Mülheim an der Ruhr														
Allgemein bildender Bereich	686,0	3,2	314,0	45,8	686,0	100,0	19,6	-	-	-	2,0	0,3	2,0	139,4
Sonderschulbereich	-	-	-	-	-	-	-	-	-	-	-	-	-	-
Berufsbildender Bereich	-	-	-	-	-	-	-	-	-	-	-	-	-	-
<b>Insgesamt</b>	<b>686,0</b>	<b>2,4</b>	<b>314,0</b>	<b>45,8</b>	<b>686,0</b>	<b>100,0</b>	<b>19,6</b>	-	-	-	<b>2,0</b>	<b>0,3</b>	<b>2,0</b>	<b>139,4</b>
kreisfreie Stadt Remscheid														
Allgemein bildender Bereich	626,0	3,0	320,0	51,1	611,0	97,6	19,1	15,0	2,4	3,8	-	-	-	138,2
Sonderschulbereich	-	-	-	-	-	-	-	-	-	-	-	-	-	-
Berufsbildender Bereich	-	-	-	-	-	-	-	-	-	-	-	-	-	-
<b>Insgesamt</b>	<b>626,0</b>	<b>2,2</b>	<b>320,0</b>	<b>51,1</b>	<b>611,0</b>	<b>97,6</b>	<b>19,1</b>	<b>15,0</b>	<b>2,4</b>	<b>3,8</b>	-	-	-	<b>138,2</b>
kreisfreie Stadt Wuppertal														
Allgemein bildender Bereich	602,0	2,8	356,0	59,1	589,0	97,8	18,4	13,0	2,2	3,3	3,0	0,5	1,0	144,4
Sonderschulbereich	1 707,0	24,3	900,0	52,7	1 707,0	100,0	23,7	-	-	-	-	-	-	448,0
Berufsbildender Bereich	-	-	-	-	-	-	-	-	-	-	-	-	-	-
<b>Insgesamt</b>	<b>2 309,0</b>	<b>8,0</b>	<b>1 256,0</b>	<b>54,4</b>	<b>2 296,0</b>	<b>99,4</b>	<b>22,1</b>	<b>13,0</b>	<b>0,6</b>	<b>3,3</b>	<b>3,0</b>	<b>0,1</b>	<b>1,0</b>	<b>289,3</b>

Noch: 5. Erteilte wöchentliche Unterrichtsstunden 1999/00

Bildungsbereich	Erteilte wöchentliche Unterrichtsstunden													je 100 Schüler/-innen
	der Lehrer/-innen										darunter Mehrarbeit			
	insgesamt	in % aller Stunden	weiblich		davon									
			Anzahl	in % von Sp. 1	hauptamtlich/BAT			na/nb/Nicht-BAT						
					Anzahl	in % von Sp. 1	je ha/BAT-Lehrer/-in	Anzahl	in % von Sp. 1	je na/nb/Nicht-BAT-Lehrer/-in	Anzahl	in % von Sp. 1	je Lehrer/-in mit Mehrarbeit	
1	2	3	4	5	6	7	8	9	10	11	12	13	14	
Kreis Mettmann														
Allgemein bildender Bereich	776,0	3,7	492,0	63,4	774,0	99,7	19,8	2,0	0,3	1,0	-	-	-	147,5
Sonderschulbereich	63,0	0,9	13,0	20,6	63,0	100,0	21,0	-	-	-	-	-	-	273,9
Berufsbildender Bereich	-	-	-	-	-	-	-	-	-	-	-	-	-	-
<b>Insgesamt</b>	<b>839,0</b>	<b>2,9</b>	<b>505,0</b>	<b>60,2</b>	<b>837,0</b>	<b>99,8</b>	<b>19,9</b>	<b>2,0</b>	<b>0,2</b>	<b>1,0</b>	-	-	-	<b>152,8</b>
Kreis Wesel														
Allgemein bildender Bereich	573,0	2,7	356,0	62,1	573,0	100,0	19,8	-	-	-	-	-	-	135,5
Sonderschulbereich	-	-	-	-	-	-	-	-	-	-	-	-	-	-
Berufsbildender Bereich	-	-	-	-	-	-	-	-	-	-	-	-	-	-
<b>Insgesamt</b>	<b>573,0</b>	<b>2,0</b>	<b>356,0</b>	<b>62,1</b>	<b>573,0</b>	<b>100,0</b>	<b>19,8</b>	-	-	-	-	-	-	<b>135,5</b>
Regierungsbezirk Düsseldorf														
Allgemein bildender Bereich	5 621,0	26,6	3 110,0	55,3	5 575,0	99,2	19,2	46,0	0,8	2,9	11,0	0,2	1,2	138,8
Sonderschulbereich	2 377,0	33,8	1 364,0	57,4	2 373,0	99,8	23,0	4,0	0,2	4,0	13,0	0,5	2,2	402,2
Berufsbildender Bereich	-	-	-	-	-	-	-	-	-	-	-	-	-	-
<b>Insgesamt</b>	<b>7 998,0</b>	<b>27,8</b>	<b>4 474,0</b>	<b>55,9</b>	<b>7 948,0</b>	<b>99,4</b>	<b>20,2</b>	<b>50,0</b>	<b>0,6</b>	<b>2,9</b>	<b>24,0</b>	<b>0,3</b>	<b>1,6</b>	<b>172,4</b>
kreisfreie Stadt Aachen														
Allgemein bildender Bereich	623,0	2,9	359,0	57,6	623,0	100,0	16,4	-	-	-	-	-	-	138,4
Sonderschulbereich	98,0	1,4	47,0	48,0	98,0	100,0	16,3	-	-	-	-	-	-	316,1
Berufsbildender Bereich	-	-	-	-	-	-	-	-	-	-	-	-	-	-
<b>Insgesamt</b>	<b>721,0</b>	<b>2,5</b>	<b>406,0</b>	<b>56,3</b>	<b>721,0</b>	<b>100,0</b>	<b>16,4</b>	-	-	-	-	-	-	<b>149,9</b>
kreisfreie Stadt Bonn														
Allgemein bildender Bereich	748,0	3,5	430,0	57,5	728,0	97,3	17,8	20,0	2,7	4,0	-	-	-	155,5
Sonderschulbereich	527,0	7,5	284,0	53,9	527,0	100,0	22,9	-	-	-	-	-	-	425,0
Berufsbildender Bereich	-	-	-	-	-	-	-	-	-	-	-	-	-	-
<b>Insgesamt</b>	<b>1 275,0</b>	<b>4,4</b>	<b>714,0</b>	<b>56,0</b>	<b>1 255,0</b>	<b>98,4</b>	<b>19,6</b>	<b>20,0</b>	<b>1,6</b>	<b>4,0</b>	-	-	-	<b>210,7</b>
kreisfreie Stadt Köln														
Allgemein bildender Bereich	725,0	3,4	414,0	57,1	724,0	99,9	19,6	1,0	0,1	1,0	1,0	0,1	1,0	153,9
Sonderschulbereich	-	-	-	-	-	-	-	-	-	-	-	-	-	-
Berufsbildender Bereich	-	-	-	-	-	-	-	-	-	-	-	-	-	-
<b>Insgesamt</b>	<b>725,0</b>	<b>2,5</b>	<b>414,0</b>	<b>57,1</b>	<b>724,0</b>	<b>99,9</b>	<b>19,6</b>	<b>1,0</b>	<b>0,1</b>	<b>1,0</b>	<b>1,0</b>	<b>0,1</b>	<b>1,0</b>	<b>153,9</b>

## Noch: 5. Erteilte wöchentliche Unterrichtsstunden 1999/00

Bildungsbereich	Erteilte wöchentliche Unterrichtsstunden													je 100 Schüler/-innen
	der Lehrer/-innen										darunter Mehrarbeit			
	insgesamt	in % aller Stunden	weiblich		davon						Anzahl	in % von Sp. 1	je Lehrer/-in mit Mehrarbeit	
			Anzahl	in % von Sp. 1	hauptamtlich/BAT			na/nb/Nicht-BAT						
					Anzahl	in % von Sp. 1	je ha/BAT-Lehrer/-in	Anzahl	in % von Sp. 1	je na/nb/Nicht-BAT-Lehrer/-in				
1	2	3	4	5	6	7	8	9	10	11	12	13	14	
Erftkreis														
Allgemein bildender Bereich	568,0	2,7	249,0	43,8	564,0	99,3	18,2	4,0	0,7	2,0	-	-	-	152,7
Sonderschulbereich	-	-	-	-	-	-	-	-	-	-	-	-	-	-
Berufsbildender Bereich	-	-	-	-	-	-	-	-	-	-	-	-	-	-
<b>Insgesamt</b>	<b>568,0</b>	<b>2,0</b>	<b>249,0</b>	<b>43,8</b>	<b>564,0</b>	<b>99,3</b>	<b>18,2</b>	<b>4,0</b>	<b>0,7</b>	<b>2,0</b>	-	-	-	<b>152,7</b>
Oberbergischer Kreis														
Allgemein bildender Bereich	586,0	2,8	359,0	61,3	586,0	100,0	19,5	-	-	-	-	-	-	147,2
Sonderschulbereich	-	-	-	-	-	-	-	-	-	-	-	-	-	-
Berufsbildender Bereich	-	-	-	-	-	-	-	-	-	-	-	-	-	-
<b>Insgesamt</b>	<b>586,0</b>	<b>2,0</b>	<b>359,0</b>	<b>61,3</b>	<b>586,0</b>	<b>100,0</b>	<b>19,5</b>	-	-	-	-	-	-	<b>147,2</b>
Rhein.-Berg. Kreis														
Allgemein bildender Bereich	513,0	2,4	347,0	67,6	510,0	99,4	15,5	3,0	0,6	3,0	-	-	-	158,3
Sonderschulbereich	-	-	-	-	-	-	-	-	-	-	-	-	-	-
Berufsbildender Bereich	-	-	-	-	-	-	-	-	-	-	-	-	-	-
<b>Insgesamt</b>	<b>513,0</b>	<b>1,8</b>	<b>347,0</b>	<b>67,6</b>	<b>510,0</b>	<b>99,4</b>	<b>15,5</b>	<b>3,0</b>	<b>0,6</b>	<b>3,0</b>	-	-	-	<b>158,3</b>
Rhein-Sieg-Kreis														
Allgemein bildender Bereich	478,0	2,3	327,0	68,4	452,0	94,6	16,7	26,0	5,4	5,2	-	-	-	139,4
Sonderschulbereich	-	-	-	-	-	-	-	-	-	-	-	-	-	-
Berufsbildender Bereich	-	-	-	-	-	-	-	-	-	-	-	-	-	-
<b>Insgesamt</b>	<b>478,0</b>	<b>1,7</b>	<b>327,0</b>	<b>68,4</b>	<b>452,0</b>	<b>94,6</b>	<b>16,7</b>	<b>26,0</b>	<b>5,4</b>	<b>5,2</b>	-	-	-	<b>139,4</b>
Regierungsbezirk Köln														
Allgemein bildender Bereich	4 241,0	20,1	2 485,0	58,6	4 187,0	98,7	17,7	54,0	1,3	3,9	1,0	-	1,0	149,4
Sonderschulbereich	625,0	8,9	331,0	53,0	625,0	100,0	21,6	-	-	-	-	-	-	403,2
Berufsbildender Bereich	-	-	-	-	-	-	-	-	-	-	-	-	-	-
<b>Insgesamt</b>	<b>4 866,0</b>	<b>16,9</b>	<b>2 816,0</b>	<b>57,9</b>	<b>4 812,0</b>	<b>98,9</b>	<b>18,1</b>	<b>54,0</b>	<b>1,1</b>	<b>3,9</b>	<b>1,0</b>	-	<b>1,0</b>	<b>162,5</b>
kreisfreie Stadt Münster														
Allgemein bildender Bereich	574,0	2,7	267,0	46,5	552,0	96,2	17,8	22,0	3,8	3,7	-	-	-	128,7
Sonderschulbereich	-	-	-	-	-	-	-	-	-	-	-	-	-	-
Berufsbildender Bereich	-	-	-	-	-	-	-	-	-	-	-	-	-	-
<b>Insgesamt</b>	<b>574,0</b>	<b>2,0</b>	<b>267,0</b>	<b>46,5</b>	<b>552,0</b>	<b>96,2</b>	<b>17,8</b>	<b>22,0</b>	<b>3,8</b>	<b>3,7</b>	-	-	-	<b>128,7</b>





## Noch: 5. Erteilte wöchentliche Unterrichtsstunden 1999/00

Bildungsbereich	Erteilte wöchentliche Unterrichtsstunden													je 100 Schüler/-innen
	der Lehrer/-innen										darunter Mehrarbeit			
	insgesamt	in % aller Stunden	weiblich		davon						Anzahl	in % von Sp. 1	je Lehrer/-in mit Mehrarbeit	
			Anzahl	in % von Sp. 1	hauptamtlich/BAT			na/nb/Nicht-BAT						
					Anzahl	in % von Sp. 1	je ha/BAT-Lehrer/-in	Anzahl	in % von Sp. 1	je na/nb/Nicht-BAT-Lehrer/-in				
1	2	3	4	5	6	7	8	9	10	11	12	13	14	
Kreis Paderborn														
Allgemein bildender Bereich	645,0	3,1	211,0	32,7	637,0	98,8	19,3	8,0	1,2	8,0	-	-	-	134,9
Sonderschulbereich	255,0	3,6	113,0	44,3	255,0	100,0	28,3	-	-	-	-	-	-	490,4
Berufsbildender Bereich	-	-	-	-	-	-	-	-	-	-	-	-	-	-
<b>Insgesamt</b>	<b>900,0</b>	<b>3,1</b>	<b>324,0</b>	<b>36,0</b>	<b>892,0</b>	<b>99,1</b>	<b>21,2</b>	<b>8,0</b>	<b>0,9</b>	<b>8,0</b>	-	-	-	<b>169,8</b>
Regierungsbezirk Detmold														
Allgemein bildender Bereich	2 735,0	12,9	1 290,0	47,2	2 727,0	99,7	18,4	8,0	0,3	8,0	-	-	-	142,6
Sonderschulbereich	902,0	12,8	445,0	49,3	902,0	100,0	23,1	-	-	-	-	-	-	509,6
Berufsbildender Bereich	-	-	-	-	-	-	-	-	-	-	-	-	-	-
<b>Insgesamt</b>	<b>3 637,0</b>	<b>12,6</b>	<b>1 735,0</b>	<b>47,7</b>	<b>3 629,0</b>	<b>99,8</b>	<b>19,4</b>	<b>8,0</b>	<b>0,2</b>	<b>8,0</b>	-	-	-	<b>173,6</b>
kreisfreie Stadt Bochum														
Allgemein bildender Bereich	1 654,0	7,8	968,0	58,5	1 654,0	100,0	18,8	-	-	-	7,0	0,4	1,0	144,8
Sonderschulbereich	1 170,0	16,7	766,0	65,5	1 122,0	95,9	22,4	48,0	4,1	9,6	2,0	0,2	1,0	458,8
Berufsbildender Bereich	104,0	16,7	40,0	38,5	101,0	97,1	20,2	3,0	2,9	3,0	-	-	-	138,7
<b>Insgesamt</b>	<b>2 928,0</b>	<b>10,2</b>	<b>1 774,0</b>	<b>60,6</b>	<b>2 877,0</b>	<b>98,3</b>	<b>20,1</b>	<b>51,0</b>	<b>1,7</b>	<b>8,5</b>	<b>9,0</b>	<b>0,3</b>	<b>1,0</b>	<b>198,9</b>
kreisfreie Stadt Dortmund														
Allgemein bildender Bereich	1 250,0	5,9	687,0	55,0	1 221,0	97,7	19,4	29,0	2,3	4,8	6,0	0,5	2,0	145,2
Sonderschulbereich	1 100,0	15,7	746,0	67,8	1 100,0	100,0	22,0	-	-	-	-	-	-	458,3
Berufsbildender Bereich	-	-	-	-	-	-	-	-	-	-	-	-	-	-
<b>Insgesamt</b>	<b>2 350,0</b>	<b>8,2</b>	<b>1 433,0</b>	<b>61,0</b>	<b>2 321,0</b>	<b>98,8</b>	<b>20,5</b>	<b>29,0</b>	<b>1,2</b>	<b>4,8</b>	<b>6,0</b>	<b>0,3</b>	<b>2,0</b>	<b>213,4</b>
kreisfreie Stadt Hagen														
Allgemein bildender Bereich	605,0	2,9	239,0	39,5	605,0	100,0	19,5	-	-	-	-	-	-	144,7
Sonderschulbereich	-	-	-	-	-	-	-	-	-	-	-	-	-	-
Berufsbildender Bereich	-	-	-	-	-	-	-	-	-	-	-	-	-	-
<b>Insgesamt</b>	<b>605,0</b>	<b>2,1</b>	<b>239,0</b>	<b>39,5</b>	<b>605,0</b>	<b>100,0</b>	<b>19,5</b>	-	-	-	-	-	-	<b>144,7</b>
kreisfreie Stadt Hamm														
Allgemein bildender Bereich	479,0	2,3	244,0	50,9	476,0	99,4	21,6	3,0	0,6	3,0	-	-	-	140,1
Sonderschulbereich	-	-	-	-	-	-	-	-	-	-	-	-	-	-
Berufsbildender Bereich	-	-	-	-	-	-	-	-	-	-	-	-	-	-
<b>Insgesamt</b>	<b>479,0</b>	<b>1,7</b>	<b>244,0</b>	<b>50,9</b>	<b>476,0</b>	<b>99,4</b>	<b>21,6</b>	<b>3,0</b>	<b>0,6</b>	<b>3,0</b>	-	-	-	<b>140,1</b>

Noch: 5. Erteilte wöchentliche Unterrichtsstunden 1999/00

Bildungsbereich	Erteilte wöchentliche Unterrichtsstunden													je 100 Schüler/-innen
	der Lehrer/-innen										darunter Mehrarbeit			
	insgesamt	in % aller Stunden	weiblich		davon						Anzahl	in % von Sp. 1	je Lehrer/-in mit Mehrarbeit	
			Anzahl	in % von Sp. 1	hauptamtlich/BAT			na/nb/Nicht-BAT						
Anzahl					in % von Sp. 1	je ha/BAT-Lehrer/-in	Anzahl	in % von Sp. 1	je na/nb/Nicht-BAT-Lehrer/-in					
1	2	3	4	5	6	7	8	9	10	11	12	13	14	
kreisfreie Stadt Herne														
Allgemein bildender Bereich	1 155,0	5,5	638,0	55,2	1 155,0	100,0	20,6	-	-	-	-	-	-	181,6
Sonderschulbereich	414,0	5,9	147,0	35,5	414,0	100,0	21,8	-	-	-	-	-	-	297,8
Berufsbildender Bereich	520,0	83,3	152,0	29,2	520,0	100,0	32,5	-	-	-	-	-	-	170,5
<b>Insgesamt</b>	<b>2 089,0</b>	<b>7,3</b>	<b>937,0</b>	<b>44,9</b>	<b>2 089,0</b>	<b>100,0</b>	<b>23,0</b>	-	-	-	-	-	-	<b>193,4</b>
Ennepe-Ruhr-Kreis														
Allgemein bildender Bereich	1 187,0	5,6	671,0	56,5	1 187,0	100,0	18,8	-	-	-	-	-	-	145,1
Sonderschulbereich	189,0	2,7	133,0	70,4	189,0	100,0	27,0	-	-	-	-	-	-	420,0
Berufsbildender Bereich	-	-	-	-	-	-	-	-	-	-	-	-	-	-
<b>Insgesamt</b>	<b>1 376,0</b>	<b>4,8</b>	<b>804,0</b>	<b>58,4</b>	<b>1 376,0</b>	<b>100,0</b>	<b>19,7</b>	-	-	-	-	-	-	<b>159,4</b>
Märkischer Kreis														
Allgemein bildender Bereich	170,0	0,8	145,0	85,3	170,0	100,0	15,5	-	-	-	-	-	-	154,5
Sonderschulbereich	-	-	-	-	-	-	-	-	-	-	-	-	-	-
Berufsbildender Bereich	-	-	-	-	-	-	-	-	-	-	-	-	-	-
<b>Insgesamt</b>	<b>170,0</b>	<b>0,6</b>	<b>145,0</b>	<b>85,3</b>	<b>170,0</b>	<b>100,0</b>	<b>15,5</b>	-	-	-	-	-	-	<b>154,5</b>
Kreis Siegen-Wittgenstein														
Allgemein bildender Bereich	650,0	3,1	358,0	55,1	628,0	96,6	21,7	22,0	3,4	4,4	-	-	-	152,2
Sonderschulbereich	248,0	3,5	154,0	62,1	248,0	100,0	20,7	-	-	-	12,0	4,8	2,4	590,5
Berufsbildender Bereich	-	-	-	-	-	-	-	-	-	-	-	-	-	-
<b>Insgesamt</b>	<b>898,0</b>	<b>3,1</b>	<b>512,0</b>	<b>57,0</b>	<b>876,0</b>	<b>97,6</b>	<b>21,4</b>	<b>22,0</b>	<b>2,4</b>	<b>4,4</b>	<b>12,0</b>	<b>1,3</b>	<b>2,4</b>	<b>191,5</b>
Kreis Soest														
Allgemein bildender Bereich	96,0	0,5	67,0	69,8	96,0	100,0	19,2	-	-	-	-	-	-	165,5
Sonderschulbereich	-	-	-	-	-	-	-	-	-	-	-	-	-	-
Berufsbildender Bereich	-	-	-	-	-	-	-	-	-	-	-	-	-	-
<b>Insgesamt</b>	<b>96,0</b>	<b>0,3</b>	<b>67,0</b>	<b>69,8</b>	<b>96,0</b>	<b>100,0</b>	<b>19,2</b>	-	-	-	-	-	-	<b>165,5</b>
Regierungsbezirk Arnberg														
Allgemein bildender Bereich	7 246,0	34,3	4 017,0	55,4	7 192,0	99,3	19,5	54,0	0,7	4,5	13,0	0,2	1,3	150,6
Sonderschulbereich	3 121,0	44,4	1 946,0	62,4	3 073,0	98,5	22,3	48,0	1,5	9,6	14,0	0,4	2,0	432,9
Berufsbildender Bereich	624,0	100,0	192,0	30,8	621,0	99,5	29,6	3,0	0,5	3,0	-	-	-	164,2
<b>Insgesamt</b>	<b>10 991,0</b>	<b>38,2</b>	<b>6 155,0</b>	<b>56,0</b>	<b>10 886,0</b>	<b>99,0</b>	<b>20,7</b>	<b>105,0</b>	<b>1,0</b>	<b>5,8</b>	<b>27,0</b>	<b>0,2</b>	<b>1,6</b>	<b>185,9</b>
Nordrhein-Westfalen														
Allgemein bildender Bereich	21 133,0	100	11 529,0	54,6	20 949,0	99,1	18,9	184,0	0,9	3,8	25,0	0,1	1,3	145,5
Sonderschulbereich	7 025,0	100	4 086,0	58,2	6 973,0	99,3	22,6	52,0	0,7	8,7	27,0	0,4	2,1	427,3
Berufsbildender Bereich	624,0	100	192,0	30,8	621,0	99,5	29,6	3,0	0,5	3,0	-	-	-	164,2
<b>Insgesamt</b>	<b>28 782,0</b>	<b>100</b>	<b>15 807,0</b>	<b>54,9</b>	<b>28 543,0</b>	<b>99,2</b>	<b>19,8</b>	<b>239,0</b>	<b>0,8</b>	<b>4,3</b>	<b>52,0</b>	<b>0,2</b>	<b>1,6</b>	<b>174,0</b>

## 6. Einschulungen 1999/00

Verwaltungsbezirk a = Zusammen b = weiblich c = Ausländer/-innen zusammen d = Ausländerinnen	Einschulungen				
	insgesamt	davon			
		Regel- einschulungen <sup>1)</sup>	vorzeitige Einschulungen <sup>2)</sup>	verspätete Einschulungen <sup>3)</sup>	sonstige Einschulungen <sup>4)</sup>
Kreisfreie Städte					
Düsseldorf	a	36	36	-	-
	b	16	16	-	-
	c	1	1	-	-
	d	-	-	-	-
Essen	a	53	45	2	6
	b	28	25	1	2
	c	2	2	-	-
	d	2	2	-	-
Krefeld	a	36	36	-	-
	b	20	20	-	-
	c	-	-	-	-
	d	-	-	-	-
Mönchengladbach	a	30	30	-	-
	b	10	10	-	-
	c	1	1	-	-
	d	1	1	-	-
Mülheim an der Ruhr	a	40	40	-	-
	b	19	19	-	-
	c	-	-	-	-
	d	-	-	-	-
Remscheid	a	36	36	-	-
	b	13	13	-	-
	c	-	-	-	-
	d	-	-	-	-
Wuppertal	a	67	67	-	-
	b	30	30	-	-
	c	-	-	-	-
	d	-	-	-	-
Kreise					
Mettmann	a	55	48	2	5
	b	25	23	1	1
	c	-	-	-	-
	d	-	-	-	-
Wesel	a	38	38	-	-
	b	23	23	-	-
	c	-	-	-	-
	d	-	-	-	-
<b>Reg.-Bez. Düsseldorf</b>	<b>a</b>	<b>391</b>	<b>376</b>	<b>4</b>	<b>11</b>
	<b>b</b>	<b>184</b>	<b>179</b>	<b>2</b>	<b>3</b>
	<b>c</b>	<b>4</b>	<b>4</b>	<b>-</b>	<b>-</b>
	<b>d</b>	<b>3</b>	<b>3</b>	<b>-</b>	<b>-</b>
davon kreisfreie Städte	a	298	290	2	6
	b	136	133	1	2
	c	4	4	-	-
	d	3	3	-	-
Kreise	a	93	86	2	5
	b	48	46	1	1
	c	-	-	-	-
	d	-	-	-	-
Kreisfreie Städte					
Aachen	a	43	35	-	8
	b	24	21	-	3
	c	-	-	-	-
	d	-	-	-	-
Bonn	a	50	50	-	-
	b	26	26	-	-
	c	-	-	-	-
	d	-	-	-	-

1) Kinder, die bis zum Beginn des 30. Juni das 6. Lebensjahr vollendet haben – 2) Kinder, die in der Zeit vom 30. Juni bis zum Beginn des 31. Dezember das 6. Lebensjahr vollenden – 3) Kinder, die bereits früher schulpflichtig geworden sind und im abgelaufenen Schuljahr keinen Schulkindergarten oder Sonderschulkindergarten besucht haben und auch nicht am Unterricht der Klasse 1 teilgenommen haben. – 4) Kinder, die erstmals einen Sonderschulkindergarten bzw. eine Früherziehungsgruppe an der Sonderschule besuchen, sowie schulpflichtige Kinder, die vom Schulbesuch zurückgestellt wurden, jedoch am Unterricht der Klasse 1 teilnehmen

Noch: 6. Einschulungen 1999/00

Verwaltungsbezirk a = Zusammen b = weiblich c = Ausländer/-innen zusammen d = Ausländerinnen		Einschulungen					
		insgesamt	davon				
			Regel- einschulungen <sup>1)</sup>	vorzeitige Einschulungen <sup>2)</sup>	verspätete Einschulungen <sup>3)</sup>	sonstige Einschulungen <sup>4)</sup>	
Noch: Kreisfreie Stadt Köln		a	38	38	-	-	-
		b	24	24	-	-	-
		c	-	-	-	-	-
		d	-	-	-	-	-
Kreise Erftkreis		a	31	31	-	-	-
		b	17	17	-	-	-
		c	-	-	-	-	-
		d	-	-	-	-	-
Oberbergischer Kreis		a	39	39	-	-	-
		b	19	19	-	-	-
		c	-	-	-	-	-
		d	-	-	-	-	-
Rhein.-Berg. Kreis		a	25	25	-	-	-
		b	12	12	-	-	-
		c	1	1	-	-	-
		d	-	-	-	-	-
Rhein-Sieg-Kreis		a	34	27	-	7	-
		b	22	18	-	4	-
		c	-	-	-	-	-
		d	-	-	-	-	-
<b>Reg.-Bez. Köln</b>		<b>a</b>	<b>260</b>	<b>245</b>	-	<b>15</b>	-
		<b>b</b>	<b>144</b>	<b>137</b>	-	<b>7</b>	-
		<b>c</b>	<b>1</b>	<b>1</b>	-	-	-
		<b>d</b>	-	-	-	-	-
davon kreisfreie Städte		a	131	123	-	8	-
		b	74	71	-	3	-
		c	-	-	-	-	-
		d	-	-	-	-	-
Kreise		a	129	122	-	7	-
		b	70	66	-	4	-
		c	1	1	-	-	-
		d	-	-	-	-	-
Kreisfreie Stadt Münster		a	36	36	-	-	-
		b	14	14	-	-	-
		c	1	1	-	-	-
		d	1	1	-	-	-
Kreis Recklinghausen		a	34	34	-	-	-
		b	16	16	-	-	-
		c	-	-	-	-	-
		d	-	-	-	-	-
<b>Reg.-Bez. Münster</b>		<b>a</b>	<b>70</b>	<b>70</b>	-	-	-
		<b>b</b>	<b>30</b>	<b>30</b>	-	-	-
		<b>c</b>	<b>1</b>	<b>1</b>	-	-	-
		<b>d</b>	<b>1</b>	<b>1</b>	-	-	-
davon kreisfreie Stadt		a	36	36	-	-	-
		b	14	14	-	-	-
		c	1	1	-	-	-
		d	1	1	-	-	-
Kreis		a	34	34	-	-	-
		b	16	16	-	-	-
		c	-	-	-	-	-
		d	-	-	-	-	-

## Noch: 6. Einschulungen 1999/00

Verwaltungsbezirk a = Zusammen b = weiblich c = Ausländer/-innen zusammen d = Ausländerinnen		Einschulungen				
		insgesamt	davon			
			Regel- einschulungen <sup>1)</sup>	vorzeitige Einschulungen <sup>2)</sup>	verspätete Einschulungen <sup>3)</sup>	sonstige Einschulungen <sup>4)</sup>
Kreisfreie Stadt						
Bielefeld	a	40	40	-	-	-
	b	27	27	-	-	-
	c	1	1	-	-	-
	d	-	-	-	-	-
Kreise						
Gütersloh	a	25	25	-	-	-
	b	14	14	-	-	-
	c	-	-	-	-	-
	d	-	-	-	-	-
Lippe	a	31	31	-	-	-
	b	15	15	-	-	-
	c	1	1	-	-	-
	d	1	1	-	-	-
Minden-Lübbecke	a	20	20	-	-	-
	b	7	7	-	-	-
	c	-	-	-	-	-
	d	-	-	-	-	-
Paderborn	a	28	27	1	-	-
	b	11	10	1	-	-
	c	1	1	-	-	-
	d	-	-	-	-	-
<b>Reg.-Bez. Detmold</b>	<b>a</b>	<b>144</b>	<b>143</b>	<b>1</b>	-	-
	<b>b</b>	<b>74</b>	<b>73</b>	<b>1</b>	-	-
	<b>c</b>	<b>3</b>	<b>3</b>	-	-	-
	<b>d</b>	<b>1</b>	<b>1</b>	-	-	-
davon						
kreisfreie Stadt	a	40	40	-	-	-
	b	27	27	-	-	-
	c	1	1	-	-	-
	d	-	-	-	-	-
Kreise	a	104	103	1	-	-
	b	47	46	1	-	-
	c	2	2	-	-	-
	d	1	1	-	-	-
Kreisfreie Städte						
Bochum	a	69	59	2	8	-
	b	38	31	2	5	-
	c	-	-	-	-	-
	d	-	-	-	-	-
Dortmund	a	76	76	-	-	-
	b	42	42	-	-	-
	c	1	1	-	-	-
	d	1	1	-	-	-
Hagen	a	25	25	-	-	-
	b	9	9	-	-	-
	c	-	-	-	-	-
	d	-	-	-	-	-
Hamm	a	27	26	1	-	-
	b	15	14	1	-	-
	c	-	-	-	-	-
	d	-	-	-	-	-
Herne	a	70	66	1	3	-
	b	29	28	1	-	-
	c	-	-	-	-	-
	d	-	-	-	-	-

Noch: 6. Einschulungen 1999/00

Verwaltungsbezirk a = Zusammen b = weiblich c = Ausländer/-innen zusammen d = Ausländerinnen		Einschulungen				
		insgesamt	davon			
			Regel- einschulungen <sup>1)</sup>	vorzeitige Einschulungen <sup>2)</sup>	verspätete Einschulungen <sup>3)</sup>	sonstige Einschulungen <sup>4)</sup>
Kreise						
Ennepe-Ruhr-Kreis	a	56	56	-	-	-
	b	34	34	-	-	-
	c	2	2	-	-	-
	d	1	1	-	-	-
Märkischer Kreis	a	20	20	-	-	-
	b	7	7	-	-	-
	c	-	-	-	-	-
	d	-	-	-	-	-
Siegen-Wittgenstein	a	40	36	-	4	-
	b	27	26	-	1	-
	c	3	2	-	1	-
	d	-	-	-	-	-
Soest	a	8	8	-	-	-
	b	4	4	-	-	-
	c	-	-	-	-	-
	d	-	-	-	-	-
<b>Reg.-Bez. Arnsberg</b>	<b>a</b>	<b>391</b>	<b>372</b>	<b>4</b>	<b>15</b>	-
	<b>b</b>	<b>205</b>	<b>195</b>	<b>4</b>	<b>6</b>	-
	<b>c</b>	<b>6</b>	<b>5</b>	-	<b>1</b>	-
	<b>d</b>	<b>2</b>	<b>2</b>	-	-	-
davon						
kreisfreie Städte	a	267	252	4	11	-
	b	133	124	4	5	-
	c	1	1	-	-	-
	d	1	1	-	-	-
Kreise	a	124	120	-	4	-
	b	72	71	-	1	-
	c	5	4	-	1	-
	d	1	1	-	-	-
<b>Nordrhein-Westfalen</b>	<b>a</b>	<b>1 256</b>	<b>1 206</b>	<b>9</b>	<b>41</b>	-
	<b>b</b>	<b>637</b>	<b>614</b>	<b>7</b>	<b>16</b>	-
	<b>c</b>	<b>15</b>	<b>14</b>	-	<b>1</b>	-
	<b>d</b>	<b>7</b>	<b>7</b>	-	-	-
davon						
kreisfreie Städte	a	772	741	6	25	-
	b	384	369	5	10	-
	c	7	7	-	-	-
	d	5	5	-	-	-
Kreise	a	484	465	3	16	-
	b	253	245	2	6	-
	c	8	7	-	1	-
	d	2	2	-	-	-

Anmerkungen S. 188





## **Abendrealschulen**

## 1. Schuleckdaten 1999/00

Verwaltungsbezirk	Schulen	Klassen	Schüler/-innen									
			insgesamt	weiblich		ausländisch			Aussiedler/-innen		je Lehrer/-in <sup>1)</sup>	
				Anzahl	in % von Spalte 3	zusammen	in % von Spalte 3	weiblich	Anzahl	in % von Spalte 3		
												1
Kreisfreie Städte												
Düsseldorf	1	x	315	119	37,8	137	43,5	37	40	12,7	22,5	
Duisburg	1	x	299	160	53,5	72	24,1	33	-	-	15,0	
Essen	1	x	178	81	45,5	110	61,8	46	10	5,6	22,3	
Krefeld	1	x	252	126	50,0	62	24,6	31	12	4,8	25,2	
Mönchengladbach	1	x	522	247	47,3	146	28,0	70	39	7,5	18,0	
Remscheid	1	x	111	54	48,6	30	27,0	13	9	8,1	15,9	
Wuppertal	1	x	359	157	43,7	137	38,2	47	17	4,7	27,6	
Kreis Mettmann	1	x	163	78	47,9	39	23,9	20	16	9,8	12,5	
<b>Reg.-Bez. Düsseldorf</b>	<b>8</b>	<b>x</b>	<b>2 199</b>	<b>1 022</b>	<b>46,5</b>	<b>733</b>	<b>33,3</b>	<b>297</b>	<b>143</b>	<b>6,5</b>	<b>19,3</b>	
davon kreisfreie Städte	7	x	2 036	944	46,4	694	34,1	277	127	6,2	20,2	
Kreis	1	x	163	78	47,9	39	23,9	20	16	9,8	12,5	
Kreisfreie Städte												
Aachen	1	x	509	283	55,6	230	45,2	136	63	12,4	26,8	
Bonn	1	x	609	235	38,6	186	30,5	65	38	6,2	21,0	
Köln	2	x	1 283	617	48,1	635	49,5	306	40	3,1	20,0	
<b>Reg.-Bez. Köln</b>	<b>4</b>	<b>x</b>	<b>2 401</b>	<b>1 135</b>	<b>47,3</b>	<b>1 051</b>	<b>43,8</b>	<b>507</b>	<b>141</b>	<b>5,9</b>	<b>21,4</b>	
davon kreisfreie Städte	4	x	2 401	1 135	47,3	1 051	43,8	507	141	5,9	21,4	
Kreisfreie Städte												
Gelsenkirchen	1	x	610	259	42,5	240	39,3	104	21	3,4	32,1	
Münster	1	x	256	122	47,7	49	19,1	25	22	8,6	21,3	
Kreise												
Borken	1	x	152	81	53,3	20	13,2	13	-	-	16,9	
Steinfurt	1	x	201	120	59,7	39	19,4	24	38	18,9	25,1	
<b>Reg.-Bez. Münster</b>	<b>4</b>	<b>x</b>	<b>1 219</b>	<b>582</b>	<b>47,7</b>	<b>348</b>	<b>28,5</b>	<b>166</b>	<b>81</b>	<b>6,6</b>	<b>25,4</b>	
davon kreisfreie Städte	2	x	866	381	44,0	289	33,4	129	43	5,0	27,9	
Kreise	2	x	353	201	56,9	59	16,7	37	38	10,8	20,8	
Kreisfreie Stadt Bielefeld	1	x	417	213	51,1	98	23,5	53	74	17,7	23,2	
Kreis Paderborn	1	x	223	100	44,8	27	12,1	9	29	13,0	18,6	
<b>Reg.-Bez. Detmold</b>	<b>2</b>	<b>x</b>	<b>640</b>	<b>313</b>	<b>48,9</b>	<b>125</b>	<b>19,5</b>	<b>62</b>	<b>103</b>	<b>16,1</b>	<b>21,3</b>	
davon kreisfreie Stadt	1	x	417	213	51,1	98	23,5	53	74	17,7	23,2	
Kreis	1	x	223	100	44,8	27	12,1	9	29	13,0	18,6	
Kreisfreie Städte												
Bochum	1	x	720	349	48,5	192	26,7	93	37	5,1	16,0	
Dortmund	1	x	261	136	52,1	108	41,4	47	-	-	26,1	
Kreise												
Hochsauerlandkreis	1	x	126	50	39,7	9	7,1	1	1	0,8	9,7	
Siegen-Wittgenstein	1	x	328	163	49,7	56	17,1	30	6	1,8	13,1	
Unna	1	x	372	204	54,8	71	19,1	29	75	20,2	16,9	
<b>Reg.-Bez. Arnsberg</b>	<b>5</b>	<b>x</b>	<b>1 807</b>	<b>902</b>	<b>49,9</b>	<b>436</b>	<b>24,1</b>	<b>200</b>	<b>119</b>	<b>6,6</b>	<b>15,7</b>	
davon kreisfreie Städte	2	x	981	485	49,4	300	30,6	140	37	3,8	17,8	
Kreise	3	x	826	417	50,5	136	16,5	60	82	9,9	13,8	
<b>Nordrhein-Westfalen</b>	<b>23</b>	<b>x</b>	<b>8 266</b>	<b>3 954</b>	<b>47,8</b>	<b>2 693</b>	<b>32,6</b>	<b>1 232</b>	<b>587</b>	<b>7,1</b>	<b>19,7</b>	
davon kreisfreie Städte	16	x	6 701	3 158	47,1	2 432	36,3	1 106	422	6,3	21,1	
Kreise	7	x	1 565	796	50,9	261	16,7	126	165	10,5	15,3	

1) hauptamtliche/BAT- sowie nebenamtliche/nebenberufliche und Nicht-BAT-Lehrerinnen und -Lehrer

## 2. Verteilung der Teilnehmerpopulation 1999/00

Verwaltungsbezirk a = Zusammen b = weiblich c = Ausländer/-innen zusammen d = Ausländerinnen	Teilnehmer/-innen								insgesamt
	im Vorkurs	davon						im Semester	
		01	02	03	04	05	06		
<b>Kreisfreie Städte</b>									
Düsseldorf	a	–	84	58	125	48	–	–	315
	b	–	34	25	41	19	–	–	119
	c	–	34	27	56	20	–	–	137
	d	–	6	10	13	8	–	–	37
Duisburg	a	17	79	68	74	48	7	6	299
	b	10	34	36	43	31	4	2	160
	c	2	22	13	20	11	1	3	72
	d	2	5	5	11	8	–	2	33
Essen	a	79	33	25	32	9	–	–	178
	b	38	13	13	15	2	–	–	81
	c	73	15	9	10	3	–	–	110
	d	36	3	3	4	–	–	–	46
Krefeld	a	38	96	51	52	15	–	–	252
	b	15	52	24	30	5	–	–	126
	c	17	19	12	11	3	–	–	62
	d	8	9	7	6	1	–	–	31
Mönchengladbach	a	178	110	106	69	59	–	–	522
	b	74	61	47	33	32	–	–	247
	c	53	35	28	12	18	–	–	146
	d	25	17	13	7	8	–	–	70
Remscheid	a	19	40	18	14	20	–	–	111
	b	12	11	12	6	13	–	–	54
	c	7	13	4	5	1	–	–	30
	d	4	3	3	3	–	–	–	13
Wuppertal	a	–	67	115	136	41	–	–	359
	b	–	32	43	60	22	–	–	157
	c	–	39	39	48	11	–	–	137
	d	–	18	7	17	5	–	–	47
<b>Kreis</b>									
Mettmann	a	17	76	–	70	–	–	–	163
	b	11	34	–	33	–	–	–	78
	c	10	17	–	12	–	–	–	39
	d	6	7	–	7	–	–	–	20
<b>Reg.-Bez. Düsseldorf</b>	<b>a</b>	<b>348</b>	<b>585</b>	<b>441</b>	<b>572</b>	<b>240</b>	<b>7</b>	<b>6</b>	<b>2 199</b>
	<b>b</b>	<b>160</b>	<b>271</b>	<b>200</b>	<b>261</b>	<b>124</b>	<b>4</b>	<b>2</b>	<b>1 022</b>
	<b>c</b>	<b>162</b>	<b>194</b>	<b>132</b>	<b>174</b>	<b>67</b>	<b>1</b>	<b>3</b>	<b>733</b>
	<b>d</b>	<b>81</b>	<b>68</b>	<b>48</b>	<b>68</b>	<b>30</b>	<b>–</b>	<b>2</b>	<b>297</b>
davon									
kreisfreie Städte	a	331	509	441	502	240	7	6	2 036
	b	149	237	200	228	124	4	2	944
	c	152	177	132	162	67	1	3	694
	d	75	61	48	61	30	–	2	277
Kreis	a	17	76	–	70	–	–	–	163
	b	11	34	–	33	–	–	–	78
	c	10	17	–	12	–	–	–	39
	d	6	7	–	7	–	–	–	20

## Noch: 2. Verteilung der Teilnehmerpopulation 1999/00

Verwaltungsbezirk a = Zusammen b = weiblich c = Ausländer/-innen zusammen d = Ausländerinnen		Teilnehmer/-innen						insgesamt
		davon						
		im Vorkurs	im Semester					
01	02		03	04	05	06		
Kreisfreie Städte								
Aachen	a	193	97	86	93	40	-	509
	b	118	46	44	46	29	-	283
	c	140	30	28	25	7	-	230
	d	84	18	18	12	4	-	136
Bonn	a	69	164	161	142	73	-	609
	b	27	65	63	56	24	-	235
	c	31	51	52	31	21	-	186
	d	13	13	22	9	8	-	65
Köln	a	343	299	272	259	110	-	1 283
	b	193	124	112	140	48	-	617
	c	283	122	111	81	38	-	635
	d	153	46	44	46	17	-	306
<b>Reg.-Bez. Köln</b>	<b>a</b>	<b>605</b>	<b>560</b>	<b>519</b>	<b>494</b>	<b>223</b>	-	<b>2 401</b>
	<b>b</b>	<b>338</b>	<b>235</b>	<b>219</b>	<b>242</b>	<b>101</b>	-	<b>1 135</b>
	<b>c</b>	<b>454</b>	<b>203</b>	<b>191</b>	<b>137</b>	<b>66</b>	-	<b>1 051</b>
	<b>d</b>	<b>250</b>	<b>77</b>	<b>84</b>	<b>67</b>	<b>29</b>	-	<b>507</b>
davon								
kreisfreie Städte	a	605	560	519	494	223	-	2 401
	b	338	235	219	242	101	-	1 135
	c	454	203	191	137	66	-	1 051
	d	250	77	84	67	29	-	507
Kreisfreie Städte								
Gelsenkirchen	a	176	218	121	65	30	-	610
	b	95	75	46	25	18	-	259
	c	137	51	25	19	8	-	240
	d	71	7	12	8	6	-	104
Münster	a	25	72	71	64	24	-	256
	b	10	33	36	33	10	-	122
	c	14	13	9	10	3	-	49
	d	7	5	5	6	2	-	25
Kreise								
Borken	a	-	65	-	74	13	-	152
	b	-	38	-	37	6	-	81
	c	-	12	-	6	2	-	20
	d	-	9	-	3	1	-	13
Steinfurt	a	63	71	31	27	9	-	201
	b	45	42	11	18	4	-	120
	c	19	11	6	3	-	-	39
	d	13	7	2	2	-	-	24
<b>Reg.-Bez. Münster</b>	<b>a</b>	<b>264</b>	<b>426</b>	<b>223</b>	<b>230</b>	<b>76</b>	-	<b>1 219</b>
	<b>b</b>	<b>150</b>	<b>188</b>	<b>93</b>	<b>113</b>	<b>38</b>	-	<b>582</b>
	<b>c</b>	<b>170</b>	<b>87</b>	<b>40</b>	<b>38</b>	<b>13</b>	-	<b>348</b>
	<b>d</b>	<b>91</b>	<b>28</b>	<b>19</b>	<b>19</b>	<b>9</b>	-	<b>166</b>
davon								
kreisfreie Städte	a	201	290	192	129	54	-	866
	b	105	108	82	58	28	-	381
	c	151	64	34	29	11	-	289
	d	78	12	17	14	8	-	129
Kreise								
	a	63	136	31	101	22	-	353
	b	45	80	11	55	10	-	201
	c	19	23	6	9	2	-	59
	d	13	16	2	5	1	-	37

Noch: 2. Verteilung der Teilnehmerpopulation 1999/00

Verwaltungsbezirk a = Zusammen b = weiblich c = Ausländer/-innen zusammen d = Ausländerinnen	Teilnehmer/-innen								
	im Vorkurs	davon						insgesamt	
		im Semester							
		01	02	03	04	05	06		
Kreisfreie Stadt									
Bielefeld	a	98	124	78	65	52	-	-	417
	b	53	57	41	34	28	-	-	213
	c	26	29	21	14	8	-	-	98
	d	15	14	12	8	4	-	-	53
Kreis									
Paderborn	a	51	85	46	28	13	-	-	223
	b	24	38	21	13	4	-	-	100
	c	8	12	6	1	-	-	-	27
	d	2	3	4	-	-	-	-	9
<b>Reg.-Bez. Detmold</b>									
	<b>a</b>	<b>149</b>	<b>209</b>	<b>124</b>	<b>93</b>	<b>65</b>	-	-	<b>640</b>
	<b>b</b>	<b>77</b>	<b>95</b>	<b>62</b>	<b>47</b>	<b>32</b>	-	-	<b>313</b>
	<b>c</b>	<b>34</b>	<b>41</b>	<b>27</b>	<b>15</b>	<b>8</b>	-	-	<b>125</b>
	<b>d</b>	<b>17</b>	<b>17</b>	<b>16</b>	<b>8</b>	<b>4</b>	-	-	<b>62</b>
davon									
kreisfreie Stadt									
	a	98	124	78	65	52	-	-	417
	b	53	57	41	34	28	-	-	213
	c	26	29	21	14	8	-	-	98
	d	15	14	12	8	4	-	-	53
Kreis									
	a	51	85	46	28	13	-	-	223
	b	24	38	21	13	4	-	-	100
	c	8	12	6	1	-	-	-	27
	d	2	3	4	-	-	-	-	9
Kreisfreie Städte									
Bochum	a	119	258	117	98	66	39	23	720
	b	67	105	51	45	37	28	16	349
	c	106	38	25	10	6	3	4	192
	d	58	11	12	3	3	2	4	93
Dortmund	a	81	57	35	64	24	-	-	261
	b	45	29	16	34	12	-	-	136
	c	53	18	11	16	10	-	-	108
	d	26	9	3	5	4	-	-	47
Kreis									
Hochsauerlandkreis	a	-	46	-	43	-	37	-	126
	b	-	15	-	17	-	18	-	50
	c	-	5	-	4	-	-	-	9
	d	-	1	-	-	-	-	-	1

## Noch: 2. Verteilung der Teilnehmerpopulation 1999/00

Verwaltungsbezirk a = Zusammen b = weiblich c = Ausländer/-innen zusammen d = Ausländerinnen	Teilnehmer/-innen							insgesamt	
	im Vorkurs	davon							
		im Semester							
		01	02	03	04	05	06		
Noch: Kreise									
Siegen-Wittgenstein	a	66	83	70	50	30	16	13	328
	b	24	32	44	29	14	12	8	163
	c	23	7	14	6	2	1	3	56
	d	9	5	8	2	2	1	3	30
Unna	a	124	94	42	73	19	19	1	372
	b	85	47	19	33	9	11	–	204
	c	37	10	9	11	3	1	–	71
	d	18	4	4	2	–	1	–	29
<b>Reg.-Bez. Arnsberg</b>	<b>a</b>	<b>390</b>	<b>538</b>	<b>264</b>	<b>328</b>	<b>139</b>	<b>111</b>	<b>37</b>	<b>1 807</b>
	<b>b</b>	<b>221</b>	<b>228</b>	<b>130</b>	<b>158</b>	<b>72</b>	<b>69</b>	<b>24</b>	<b>902</b>
	<b>c</b>	<b>219</b>	<b>78</b>	<b>59</b>	<b>47</b>	<b>21</b>	<b>5</b>	<b>7</b>	<b>436</b>
	<b>d</b>	<b>111</b>	<b>30</b>	<b>27</b>	<b>12</b>	<b>9</b>	<b>4</b>	<b>7</b>	<b>200</b>
davon									
kreisfreie Städte	a	200	315	152	162	90	39	23	981
	b	112	134	67	79	49	28	16	485
	c	159	56	36	26	16	3	4	300
	d	84	20	15	8	7	2	4	140
Kreise	a	190	223	112	166	49	72	14	826
	b	109	94	63	79	23	41	8	417
	c	60	22	23	21	5	2	3	136
	d	27	10	12	4	2	2	3	60
<b>Nordrhein-Westfalen</b>	<b>a</b>	<b>1 756</b>	<b>2 318</b>	<b>1 571</b>	<b>1 717</b>	<b>743</b>	<b>118</b>	<b>43</b>	<b>8 266</b>
	<b>b</b>	<b>946</b>	<b>1 017</b>	<b>704</b>	<b>821</b>	<b>367</b>	<b>73</b>	<b>26</b>	<b>3 954</b>
	<b>c</b>	<b>1 039</b>	<b>603</b>	<b>449</b>	<b>411</b>	<b>175</b>	<b>6</b>	<b>10</b>	<b>2 693</b>
	<b>d</b>	<b>550</b>	<b>220</b>	<b>194</b>	<b>174</b>	<b>81</b>	<b>4</b>	<b>9</b>	<b>1 232</b>
davon									
kreisfreie Städte	a	1 435	1 798	1 382	1 352	659	46	29	6 701
	b	757	771	609	641	330	32	18	3 158
	c	942	529	414	368	168	4	7	2 432
	d	502	184	176	158	78	2	6	1 106
Kreise	a	321	520	189	365	84	72	14	1 565
	b	189	246	95	180	37	41	8	796
	c	97	74	35	43	7	2	3	261
	d	48	36	18	16	3	2	3	126

3. Schulabgängerinnen und -abgänger im Abgangsjahr 1999

Verwaltungsbezirk a = Zusammen b = weiblich c = Ausländer/-innen zusammen d = Ausländerinnen	Schulabgänger/-innen									
	mit Hauptschul- abschluss nach Jahr- gang 09	mit Sekundarabschluss I					mit Fachhoch- schulreife	mit Hochschul- reife	aus den berufs- bildenden Bereich	ins- gesamt
		zu- sammen	davon mit							
			Hauptschul- abschluss nach Jahr- gang 10	Fachoberschulreife						
			zu- sammen	darunter mit Quali- fikations- vermerk						
Kreisfreie Städte										
Düsseldorf	a	-	99	22	77	77	-	-	-	99
	b	-	41	7	34	34	-	-	-	41
	c	-	47	13	34	34	-	-	-	47
	d	-	16	6	10	10	-	-	-	16
Duisburg	a	6	27	6	21	21	-	-	-	33
	b	5	12	3	9	9	-	-	-	17
	c	1	4	1	3	3	-	-	-	5
	d	1	3	1	2	2	-	-	-	4
Essen	a	-	22	2	20	20	-	-	-	22
	b	-	10	1	9	9	-	-	-	10
	c	-	12	1	11	11	-	-	-	12
	d	-	3	-	3	3	-	-	-	3
Krefeld	a	7	60	21	39	39	-	-	-	67
	b	5	27	9	18	18	-	-	-	32
	c	2	8	3	5	5	-	-	-	10
	d	1	5	3	2	2	-	-	-	6
Mönchengladbach	a	93	131	76	55	55	-	-	-	224
	b	58	66	40	26	26	-	-	-	124
	c	32	28	19	9	9	-	-	-	60
	d	19	13	8	5	5	-	-	-	32
Remscheid	a	4	37	10	27	27	-	-	-	41
	b	1	11	5	6	6	-	-	-	12
	c	1	8	2	6	6	-	-	-	9
	d	-	2	2	-	-	-	-	-	2
Wuppertal	a	18	103	26	77	77	-	-	-	121
	b	4	53	9	44	44	-	-	-	57
	c	11	48	11	37	37	-	-	-	59
	d	4	26	1	25	25	-	-	-	30
Kreis										
Mettmann	a	22	22	20	2	2	-	-	-	44
	b	11	13	13	-	-	-	-	-	24
	c	3	4	4	-	-	-	-	-	7
	d	1	3	3	-	-	-	-	-	4
<b>Reg.-Bez. Düsseldorf</b>	<b>a</b>	<b>150</b>	<b>501</b>	<b>183</b>	<b>318</b>	<b>318</b>	-	-	-	<b>651</b>
	<b>b</b>	<b>84</b>	<b>233</b>	<b>87</b>	<b>146</b>	<b>146</b>	-	-	-	<b>317</b>
	<b>c</b>	<b>50</b>	<b>159</b>	<b>54</b>	<b>105</b>	<b>105</b>	-	-	-	<b>209</b>
	<b>d</b>	<b>26</b>	<b>71</b>	<b>24</b>	<b>47</b>	<b>47</b>	-	-	-	<b>97</b>
davon kreisfreie Städte	a	128	479	163	316	316	-	-	-	607
	b	73	220	74	146	146	-	-	-	293
	c	47	155	50	105	105	-	-	-	202
	d	25	68	21	47	47	-	-	-	93
Kreis	a	22	22	20	2	2	-	-	-	44
	b	11	13	13	-	-	-	-	-	24
	c	3	4	4	-	-	-	-	-	7
	d	1	3	3	-	-	-	-	-	4

## Noch: 3. Schulabgängerinnen und -abgänger im Abgangsjahr 1999

Verwaltungsbezirk a = Zusammen b = weiblich c = Ausländer/-innen zusammen d = Ausländerinnen		Schulabgänger/-innen									
		mit Hauptschul- abschluss nach Jahr- gang 09	mit Sekundarabschluss I					mit Fachhoch- schulreife	mit Hochschul- reife	aus den berufs- bildenden Bereich	ins- gesamt
			zu- sammen	davon mit							
				Hauptschul- abschluss nach Jahr- gang 10	Fachoberschulreife						
				zu- sammen	darunter mit Quali- fikations- vermerk						
Kreisfreie Städte											
Aachen	a	42	65	7	58	58	-	-	-	107	
	b	19	34	3	31	31	-	-	-	53	
	c	20	13	2	11	11	-	-	-	33	
	d	12	6	1	5	5	-	-	-	18	
Bonn	a	29	151	45	106	106	-	-	-	180	
	b	9	62	19	43	43	-	-	-	71	
	c	4	55	20	35	35	-	-	-	59	
	d	1	16	6	10	10	-	-	-	17	
Köln	a	8	266	129	137	137	-	-	-	274	
	b	4	149	76	73	73	-	-	-	153	
	c	6	123	67	56	56	-	-	-	129	
	d	3	61	36	25	25	-	-	-	64	
<b>Reg.-Bez. Köln</b>	<b>a</b>	<b>79</b>	<b>482</b>	<b>181</b>	<b>301</b>	<b>301</b>	-	-	-	<b>561</b>	
	<b>b</b>	<b>32</b>	<b>245</b>	<b>98</b>	<b>147</b>	<b>147</b>	-	-	-	<b>277</b>	
	<b>c</b>	<b>30</b>	<b>191</b>	<b>89</b>	<b>102</b>	<b>102</b>	-	-	-	<b>221</b>	
	<b>d</b>	<b>16</b>	<b>83</b>	<b>43</b>	<b>40</b>	<b>40</b>	-	-	-	<b>99</b>	
davon kreisfreie Städte	a	79	482	181	301	301	-	-	-	561	
	b	32	245	98	147	147	-	-	-	277	
	c	30	191	89	102	102	-	-	-	221	
	d	16	83	43	40	40	-	-	-	99	
Kreisfreie Städte											
Gelsenkirchen	a	43	48	29	19	19	-	-	-	91	
	b	17	20	10	10	10	-	-	-	37	
	c	20	14	6	8	8	-	-	-	34	
	d	10	6	2	4	4	-	-	-	16	
Münster	a	6	50	14	36	36	-	-	-	56	
	b	2	27	8	19	19	-	-	-	29	
	c	-	9	5	4	4	-	-	-	9	
	d	-	4	3	1	1	-	-	-	4	
Kreise											
Borken	a	1	26	2	24	24	-	-	-	27	
	b	-	14	1	13	13	-	-	-	14	
	c	-	5	-	5	5	-	-	-	5	
	d	-	3	-	3	3	-	-	-	3	
Steinfurt	a	16	26	20	6	6	-	-	-	42	
	b	9	12	10	2	2	-	-	-	21	
	c	3	3	3	-	-	-	-	-	6	
	d	1	3	3	-	-	-	-	-	4	
<b>Reg.-Bez. Münster</b>	<b>a</b>	<b>66</b>	<b>150</b>	<b>65</b>	<b>85</b>	<b>85</b>	-	-	-	<b>216</b>	
	<b>b</b>	<b>28</b>	<b>73</b>	<b>29</b>	<b>44</b>	<b>44</b>	-	-	-	<b>101</b>	
	<b>c</b>	<b>23</b>	<b>31</b>	<b>14</b>	<b>17</b>	<b>17</b>	-	-	-	<b>54</b>	
	<b>d</b>	<b>11</b>	<b>16</b>	<b>8</b>	<b>8</b>	<b>8</b>	-	-	-	<b>27</b>	
davon kreisfreie Städte	a	49	98	43	55	55	-	-	-	147	
	b	19	47	18	29	29	-	-	-	66	
	c	20	23	11	12	12	-	-	-	43	
	d	10	10	5	5	5	-	-	-	20	
Kreise											
	a	17	52	22	30	30	-	-	-	69	
	b	9	26	11	15	15	-	-	-	35	
	c	3	8	3	5	5	-	-	-	11	
	d	1	6	3	3	3	-	-	-	7	





## Noch: 3. Schulabgängerinnen und -abgänger im Abgangsjahr 1999

Verwaltungsbezirk a = Zusammen b = weiblich c = Ausländer/-innen zusammen d = Ausländerinnen	Schulabgänger/-innen									
	mit Hauptschul- abschluss nach Jahr- gang 09	mit Sekundarabschluss I					mit Fachhoch- schulreife	mit Hochschul- reife	aus den berufs- bildenden Bereich	ins- gesamt
		zu- sammen	davon mit							
			Hauptschul- abschluss nach Jahr- gang 10	Fachoberschulreife						
			zu- sammen	darunter mit Quali- fikations- vermerk						
Noch: Kreise										
Siegen-Wittgenstein	a	42	30	12	18	18	22	16	-	110
	b	19	13	4	9	9	16	13	-	61
	c	6	4	2	2	2	1	1	-	12
	d	-	2	1	1	1	1	1	-	4
Unna	a	-	30	-	30	30	7	18	-	55
	b	-	20	-	20	20	2	11	-	33
	c	-	3	-	3	3	4	2	-	9
	d	-	3	-	3	3	1	-	-	4
<b>Reg.-Bez. Arnsberg</b>	<b>a</b>	<b>118</b>	<b>240</b>	<b>93</b>	<b>147</b>	<b>147</b>	<b>70</b>	<b>121</b>	<b>-</b>	<b>549</b>
	<b>b</b>	<b>53</b>	<b>121</b>	<b>40</b>	<b>81</b>	<b>81</b>	<b>43</b>	<b>64</b>	<b>-</b>	<b>281</b>
	<b>c</b>	<b>23</b>	<b>40</b>	<b>24</b>	<b>16</b>	<b>16</b>	<b>10</b>	<b>5</b>	<b>-</b>	<b>78</b>
	<b>d</b>	<b>6</b>	<b>16</b>	<b>7</b>	<b>9</b>	<b>9</b>	<b>4</b>	<b>1</b>	<b>-</b>	<b>27</b>
davon										
kreisfreie Städte	a	76	180	81	99	99	36	61	-	353
	b	34	88	36	52	52	23	28	-	173
	c	17	33	22	11	11	5	2	-	57
	d	6	11	6	5	5	2	-	-	19
Kreise	a	42	60	12	48	48	34	60	-	196
	b	19	33	4	29	29	20	36	-	108
	c	6	7	2	5	5	5	3	-	21
	d	-	5	1	4	4	2	1	-	8
<b>Nordrhein-Westfalen</b>	<b>a</b>	<b>452</b>	<b>1 511</b>	<b>564</b>	<b>947</b>	<b>947</b>	<b>70</b>	<b>121</b>	<b>-</b>	<b>2 154</b>
	<b>b</b>	<b>217</b>	<b>756</b>	<b>278</b>	<b>478</b>	<b>478</b>	<b>43</b>	<b>64</b>	<b>-</b>	<b>1 080</b>
	<b>c</b>	<b>135</b>	<b>453</b>	<b>192</b>	<b>261</b>	<b>261</b>	<b>10</b>	<b>5</b>	<b>-</b>	<b>603</b>
	<b>d</b>	<b>64</b>	<b>204</b>	<b>89</b>	<b>115</b>	<b>115</b>	<b>4</b>	<b>1</b>	<b>-</b>	<b>273</b>
davon										
kreisfreie Städte	a	359	1 329	505	824	824	36	61	-	1 785
	b	173	650	246	404	404	23	28	-	874
	c	123	429	183	246	246	5	2	-	559
	d	62	188	82	106	106	2	-	-	252
Kreise	a	93	182	59	123	123	34	60	-	369
	b	44	106	32	74	74	20	36	-	206
	c	12	24	9	15	15	5	3	-	44
	d	2	16	7	9	9	2	1	-	21

4. Lehrergrunddaten 1999/00

Verwaltungsbezirk	Lehrer/-innen													
	ins- gesamt	in % aller Lehrer/ -innen	weiblich			ausländisch			darunter					
			Anzahl	in % aller Lehre- rinnen	in % von Spalte 1	Anzahl	in % aller Lehrer/ -innen	in % von Spalte 1	hauptamtlich/BAT			vollzeitbeschäftigt		
									Anzahl	in % aller Lehrer/ -innen	in % von Spalte 1	Anzahl	in % aller Lehrer/ -innen	in % von Spalte 1
1	2	3	4	5	6	7	8	9	10	11	12	13	14	
Kreisfreie Städte														
Düsseldorf	14	3,3	7	3,1	50,0	-	-	-	14	3,4	100,0	10	3,7	71,4
Duisburg	20	4,8	10	4,5	50,0	-	-	-	20	4,8	100,0	15	5,5	75,0
Essen	8	1,9	5	2,2	62,5	-	-	-	8	1,9	100,0	5	1,8	62,5
Krefeld	10	2,4	5	2,2	50,0	-	-	-	10	2,4	100,0	7	2,6	70,0
Mönchengladbach	29	6,9	17	7,6	58,6	-	-	-	29	7,0	100,0	15	5,5	51,7
Remscheid	7	1,7	6	2,7	85,7	-	-	-	7	1,7	100,0	5	1,8	71,4
Wuppertal	13	3,1	5	2,2	38,5	-	-	-	13	3,1	100,0	9	3,3	69,2
Kreis														
Mettmann	13	3,1	8	3,6	61,5	-	-	-	9	2,2	69,2	2	0,7	15,4
<b>Reg.-Bez. Düsseldorf</b>	<b>114</b>	<b>27,2</b>	<b>63</b>	<b>28,1</b>	<b>55,3</b>	-	-	-	<b>110</b>	<b>26,6</b>	<b>96,5</b>	<b>68</b>	<b>25,0</b>	<b>59,6</b>
davon														
kreisfreie Städte	101	24,1	55	24,6	54,5	-	-	-	101	24,4	100,0	66	24,3	65,3
Kreis	13	3,1	8	3,6	61,5	-	-	-	9	2,2	69,2	2	0,7	15,4
Kreisfreie Städte														
Aachen	19	4,5	11	4,9	57,9	1	14,3	5,3	19	4,6	100,0	17	6,3	89,5
Bonn	29	6,9	18	8,0	62,1	-	-	-	29	7,0	100,0	17	6,3	58,6
Köln	64	15,3	35	15,6	54,7	5	71,4	7,8	64	15,5	100,0	41	15,1	64,1
<b>Reg.-Bez. Köln</b>	<b>112</b>	<b>26,7</b>	<b>64</b>	<b>28,6</b>	<b>57,1</b>	<b>6</b>	<b>85,7</b>	<b>5,4</b>	<b>112</b>	<b>27,1</b>	<b>100,0</b>	<b>75</b>	<b>27,6</b>	<b>67,0</b>
davon														
kreisfreie Städte	112	26,7	64	28,6	57,1	6	85,7	5,4	112	27,1	100,0	75	27,6	67,0
Kreisfreie Städte														
Gelsenkirchen	19	4,5	13	5,8	68,4	-	-	-	19	4,6	100,0	11	4,0	57,9
Münster	12	2,9	5	2,2	41,7	-	-	-	12	2,9	100,0	8	2,9	66,7
Kreise														
Borken	9	2,1	4	1,8	44,4	-	-	-	9	2,2	100,0	7	2,6	77,8
Steinfurt	8	1,9	6	2,7	75,0	-	-	-	8	1,9	100,0	5	1,8	62,5
<b>Reg.-Bez. Münster</b>	<b>48</b>	<b>11,5</b>	<b>28</b>	<b>12,5</b>	<b>58,3</b>	-	-	-	<b>48</b>	<b>11,6</b>	<b>100,0</b>	<b>31</b>	<b>11,4</b>	<b>64,6</b>
davon														
kreisfreie Städte	31	7,4	18	8,0	58,1	-	-	-	31	7,5	100,0	19	7,0	61,3
Kreise	17	4,1	10	4,5	58,8	-	-	-	17	4,1	100,0	12	4,4	70,6

1) abgeordnete, beurlaubte und langfristig erkrankte Lehrkräfte

## Noch: 4. Lehrergrunddaten 1999/00

Verwaltungsbezirk	Lehrer/-innen													
	ins- gesamt	in % aller Lehrer/ -innen	weiblich			ausländisch			darunter					
			Anzahl	in % aller Lehre- rinnen	in % von Spalte 1	Anzahl	in % aller Lehrer/ -innen	in % von Spalte 1	hauptamtlich/BAT			vollzeitbeschäftigt		
									Anzahl	in % aller Lehrer/ -innen	in % von Spalte 1	Anzahl	in % aller Lehrer/ -innen	in % von Spalte 1
1	2	3	4	5	6	7	8	9	10	11	12	13	14	
Kreisfreie Stadt														
Bielefeld	18	4,3	10	4,5	55,6	-	-	-	18	4,3	100,0	8	2,9	44,4
Kreis														
Paderborn	12	2,9	7	3,1	58,3	-	-	-	12	2,9	100,0	10	3,7	83,3
<b>Reg.-Bez. Detmold</b>	<b>30</b>	<b>7,2</b>	<b>17</b>	<b>7,6</b>	<b>56,7</b>	-	-	-	<b>30</b>	<b>7,2</b>	<b>100,0</b>	<b>18</b>	<b>6,6</b>	<b>60,0</b>
davon														
kreisfreie Stadt	18	4,3	10	4,5	55,6	-	-	-	18	4,3	100,0	8	2,9	44,4
Kreis	12	2,9	7	3,1	58,3	-	-	-	12	2,9	100,0	10	3,7	83,3
Kreisfreie Städte														
Bochum	45	10,7	21	9,4	46,7	1	14,3	2,2	44	10,6	97,8	32	11,8	71,1
Dortmund	10	2,4	6	2,7	60,0	-	-	-	10	2,4	100,0	6	2,2	60,0
Kreise														
Hochsauerlandkreis	13	3,1	7	3,1	53,8	-	-	-	13	3,1	100,0	7	2,6	53,8
Siegen-Wittgenstein	25	6,0	9	4,0	36,0	-	-	-	25	6,0	100,0	19	7,0	76,0
Unna	22	5,3	9	4,0	40,9	-	-	-	22	5,3	100,0	16	5,9	72,7
<b>Reg.-Bez. Arnsberg</b>	<b>115</b>	<b>27,4</b>	<b>52</b>	<b>23,2</b>	<b>45,2</b>	<b>1</b>	<b>14,3</b>	<b>0,9</b>	<b>114</b>	<b>27,5</b>	<b>99,1</b>	<b>80</b>	<b>29,4</b>	<b>69,6</b>
davon														
kreisfreie Städte	55	13,1	27	12,1	49,1	1	14,3	1,8	54	13,0	98,2	38	14,0	69,1
Kreise	60	14,3	25	11,2	41,7	-	-	-	60	14,5	100,0	42	15,4	70,0
<b>Nordrhein-Westfalen</b>	<b>419</b>	<b>100</b>	<b>224</b>	<b>100</b>	<b>53,5</b>	<b>7</b>	<b>100</b>	<b>1,7</b>	<b>414</b>	<b>100</b>	<b>98,8</b>	<b>272</b>	<b>100</b>	<b>64,9</b>
davon														
kreisfreie Städte	317	75,7	174	77,7	54,9	7	100	2,2	316	76,3	99,7	206	75,7	65,0
Kreise	102	24,3	50	22,3	49,0	-	-	-	98	23,7	96,1	66	24,3	64,7
darunter														
langfristig														
abwesende														
Lehrer/-innen <sup>1)</sup>	8	1,9	4	1,8	50,0	-	-	-	8	1,9	100,0	7	2,6	87,5

Anmerkung S. 203

5. Erteilte wöchentliche Unterrichtsstunden 1999/00

Verwaltungsbezirk	Erteilte wöchentliche Unterrichtsstunden													je 100 Schüler/-innen
	der Lehrer/-innen									darunter Mehrarbeit				
	insgesamt	in % aller Stunden	weiblich		davon									
			Anzahl	in % von Spalte 1	Anzahl	in % von Spalte 1	je ha/BAT-Lehrer/-in	Anzahl	in % von Spalte 1	je na/nb/Nicht-BAT-Lehrer/-in				
1	2	3	4	5	6	7	8	9	10	11	12	13	14	
Kreisfreie Städte														
Düsseldorf	316,0	4,3	135,0	42,7	316,0	100,0	22,6	-	-	-	5,0	1,6	5,0	100,3
Duisburg	348,0	4,7	187,0	53,7	348,0	100,0	17,4	-	-	-	-	-	-	116,4
Essen	142,0	1,9	82,0	57,7	142,0	100,0	17,8	-	-	-	-	-	-	79,8
Krefeld	204,0	2,8	97,0	47,5	204,0	100,0	20,4	-	-	-	-	-	-	81,0
Mönchengladbach	458,0	6,2	274,0	59,8	458,0	100,0	15,8	-	-	-	2,0	0,4	2,0	87,7
Remscheid	127,0	1,7	103,0	81,1	127,0	100,0	18,1	-	-	-	-	-	-	114,4
Wuppertal	271,0	3,7	112,0	41,3	271,0	100,0	20,8	-	-	-	-	-	-	75,5
Kreis Mettmann	134,0	1,8	104,0	77,6	121,0	90,3	13,4	13,0	9,7	3,3	1,0	0,7	1,0	82,2
<b>Reg.-Bez. Düsseldorf</b>	<b>2 000,0</b>	<b>27,1</b>	<b>1 094,0</b>	<b>54,7</b>	<b>1 987,0</b>	<b>99,4</b>	<b>18,1</b>	<b>13,0</b>	<b>0,7</b>	<b>3,3</b>	<b>8,0</b>	<b>0,4</b>	<b>2,7</b>	<b>91,0</b>
davon kreisfreie Städte	1 866,0	25,3	990,0	53,1	1 866,0	100,0	18,5	-	-	-	7,0	0,4	3,5	91,7
Kreis	134,0	1,8	104,0	77,6	121,0	90,3	13,4	13,0	9,7	3,3	1,0	0,7	1,0	82,2
Kreisfreie Städte														
Aachen	347,0	4,7	178,0	51,3	347,0	100,0	18,3	-	-	-	-	-	-	68,2
Bonn	482,0	6,5	300,0	62,2	482,0	100,0	16,6	-	-	-	-	-	-	79,1
Köln	1 171,0	15,8	676,0	57,7	1 171,0	100,0	18,3	-	-	-	-	-	-	91,3
<b>Reg.-Bez. Köln</b>	<b>2 000,0</b>	<b>27,1</b>	<b>1 154,0</b>	<b>57,7</b>	<b>2 000,0</b>	<b>100,0</b>	<b>17,9</b>	-	-	-	-	-	-	<b>83,3</b>
davon kreisfreie Städte	2 000,0	27,1	1 154,0	57,7	2 000,0	100,0	17,9	-	-	-	-	-	-	83,3
Kreisfreie Städte														
Gelsenkirchen	357,0	4,8	250,0	70,0	357,0	100,0	18,8	-	-	-	-	-	-	58,5
Münster	236,0	3,2	85,0	36,0	236,0	100,0	19,7	-	-	-	-	-	-	92,2
Kreise														
Borken	185,0	2,5	73,0	39,5	185,0	100,0	20,6	-	-	-	-	-	-	121,7
Steinfurt	146,0	2,0	106,0	72,6	146,0	100,0	18,3	-	-	-	-	-	-	72,6
<b>Reg.-Bez. Münster</b>	<b>924,0</b>	<b>12,5</b>	<b>514,0</b>	<b>55,6</b>	<b>924,0</b>	<b>100,0</b>	<b>19,3</b>	-	-	-	-	-	-	<b>75,8</b>
davon kreisfreie Städte	593,0	8,0	335,0	56,5	593,0	100,0	19,1	-	-	-	-	-	-	68,5
Kreise	331,0	4,5	179,0	54,1	331,0	100,0	19,5	-	-	-	-	-	-	93,8
Kreisfreie Stadt Bielefeld	318,0	4,3	166,0	52,2	318,0	100,0	17,7	-	-	-	-	-	-	76,3
Kreis Paderborn	212,0	2,9	115,0	54,2	212,0	100,0	17,7	-	-	-	-	-	-	95,1
<b>Reg.-Bez. Detmold</b>	<b>530,0</b>	<b>7,2</b>	<b>281,0</b>	<b>53,0</b>	<b>530,0</b>	<b>100,0</b>	<b>17,7</b>	-	-	-	-	-	-	<b>82,8</b>
davon kreisfreie Stadt	318,0	4,3	166,0	52,2	318,0	100,0	17,7	-	-	-	-	-	-	76,3
Kreis	212,0	2,9	115,0	54,2	212,0	100,0	17,7	-	-	-	-	-	-	95,1
Kreisfreie Städte														
Bochum	787,0	10,7	360,0	45,7	780,0	99,1	17,7	7,0	0,9	7,0	-	-	-	109,3
Dortmund	194,0	2,6	87,0	44,8	194,0	100,0	19,4	-	-	-	-	-	-	74,3
Kreise														
Hochsauerlandkreis	196,0	2,7	98,0	50,0	196,0	100,0	15,1	-	-	-	-	-	-	155,6
Siegen-Wittgenstein	378,0	5,1	124,0	32,8	378,0	100,0	15,1	-	-	-	-	-	-	115,2
Unna	380,0	5,1	136,0	35,8	380,0	100,0	17,3	-	-	-	-	-	-	102,2
<b>Reg.-Bez. Arnsberg</b>	<b>1 935,0</b>	<b>26,2</b>	<b>805,0</b>	<b>41,6</b>	<b>1 928,0</b>	<b>99,6</b>	<b>16,9</b>	<b>7,0</b>	<b>0,4</b>	<b>7,0</b>	-	-	-	<b>107,1</b>
davon kreisfreie Städte	981,0	13,3	447,0	45,6	974,0	99,3	18,0	7,0	0,7	7,0	-	-	-	100,0
Kreise	954,0	12,9	358,0	37,5	954,0	100,0	15,9	-	-	-	-	-	-	115,5
<b>Nordrhein-Westfalen</b>	<b>7 389,0</b>	<b>100</b>	<b>3 848,0</b>	<b>52,1</b>	<b>7 369,0</b>	<b>99,7</b>	<b>17,8</b>	<b>20,0</b>	<b>0,3</b>	<b>4,0</b>	<b>8,0</b>	<b>0,1</b>	<b>2,7</b>	<b>89,4</b>
davon kreisfreie Städte	5 758,0	77,9	3 092,0	53,7	5 751,0	99,9	18,2	7,0	0,1	7,0	7,0	0,1	3,5	85,9
Kreise	1 631,0	22,1	756,0	46,4	1 618,0	99,2	16,5	13,0	0,8	3,3	1,0	0,1	1,0	104,2



## **Abendgymnasien**

## 1. Schuleckdaten 1999/00

Verwaltungsbezirk	Schulen	Klassen	Schüler/-innen									
			insgesamt	weiblich		ausländisch			Aussiedler/-innen		je Lehrer/-in <sup>1)</sup>	
				Anzahl	in % von Spalte 3	zusammen	in % von Spalte 3	weiblich	Anzahl	in % von Spalte 3		
												1
Kreisfreie Städte												
Düsseldorf	1	x	293	169	57,7	67	22,9	41	2	0,7	9,2	
Essen	1	x	344	217	63,1	60	17,4	34	5	1,5	17,2	
Wuppertal	1	x	243	130	53,5	43	17,7	23	2	0,8	12,2	
Kreise												
Neuss	1	x	283	127	44,9	106	37,5	48	-	-	13,5	
Viersen	1	x	543	285	52,5	86	15,8	49	7	1,3	14,3	
<b>Reg.-Bez. Düsseldorf</b>	<b>5</b>	<b>x</b>	<b>1 706</b>	<b>928</b>	<b>54,4</b>	<b>362</b>	<b>21,2</b>	<b>195</b>	<b>16</b>	<b>0,9</b>	<b>13,0</b>	
davon												
kreisfreie Städte	3	x	880	516	58,6	170	19,3	98	9	1,0	12,2	
Kreise	2	x	826	412	49,9	192	23,2	97	7	0,8	14,0	
Kreisfreie Städte												
Aachen	1	x	338	148	43,8	54	16,0	34	-	-	16,1	
Bonn	1	x	616	325	52,8	121	19,6	47	-	-	13,1	
Köln	1	x	689	322	46,7	127	18,4	62	-	-	18,6	
Kreis												
Rhein-Sieg-Kreis	1	x	430	226	52,6	70	16,3	36	32	7,4	13,9	
<b>Reg.-Bez. Köln</b>	<b>4</b>	<b>x</b>	<b>2 073</b>	<b>1 021</b>	<b>49,3</b>	<b>372</b>	<b>17,9</b>	<b>179</b>	<b>32</b>	<b>1,5</b>	<b>15,2</b>	
davon												
kreisfreie Städte	3	x	1 643	795	48,4	302	18,4	143	-	-	15,6	
Kreis	1	x	430	226	52,6	70	16,3	36	32	7,4	13,9	
Kreisfreie Städte												
Gelsenkirchen	1	x	279	154	55,2	34	12,2	20	3	1,1	12,7	
Münster	1	x	330	182	55,2	31	9,4	15	-	-	10,6	
Kreis												
Borken	2	x	369	221	59,9	63	17,1	32	20	5,4	16,0	
<b>Reg.-Bez. Münster</b>	<b>4</b>	<b>x</b>	<b>978</b>	<b>557</b>	<b>57,0</b>	<b>128</b>	<b>13,1</b>	<b>67</b>	<b>23</b>	<b>2,4</b>	<b>12,9</b>	
davon												
kreisfreie Städte	2	x	609	336	55,2	65	10,7	35	3	0,5	11,5	
Kreis	2	x	369	221	59,9	63	17,1	32	20	5,4	16,0	
Kreisfreie Stadt												
Bielefeld	1	x	289	164	56,7	33	11,4	13	31	10,7	13,1	
<b>Reg.-Bez. Detmold</b>	<b>1</b>	<b>x</b>	<b>289</b>	<b>164</b>	<b>56,7</b>	<b>33</b>	<b>11,4</b>	<b>13</b>	<b>31</b>	<b>10,7</b>	<b>13,1</b>	
davon												
kreisfreie Stadt	1	x	289	164	56,7	33	11,4	13	31	10,7	13,1	
Kreisfreie Stadt												
Dortmund	1	x	313	181	57,8	30	9,6	12	-	-	11,6	
Kreis												
Soest	1	x	397	224	56,4	41	10,3	20	31	7,8	10,7	
<b>Reg.-Bez. Arnsberg</b>	<b>2</b>	<b>x</b>	<b>710</b>	<b>405</b>	<b>57,0</b>	<b>71</b>	<b>10,0</b>	<b>32</b>	<b>31</b>	<b>4,4</b>	<b>11,1</b>	
davon												
kreisfreie Stadt	1	x	313	181	57,8	30	9,6	12	-	-	11,6	
Kreis	1	x	397	224	56,4	41	10,3	20	31	7,8	10,7	
<b>Nordrhein-Westfalen</b>	<b>16</b>	<b>x</b>	<b>5 756</b>	<b>3 075</b>	<b>53,4</b>	<b>966</b>	<b>16,8</b>	<b>486</b>	<b>133</b>	<b>2,3</b>	<b>13,4</b>	
davon												
kreisfreie Städte	10	x	3 734	1 992	53,3	600	16,1	301	43	1,2	13,4	
Kreise	6	x	2 022	1 083	53,6	366	18,1	185	90	4,5	13,5	

1) hauptamtliche/BAT- sowie nebenamtliche/nebenberufliche und Nicht-BAT-Lehrerinnen und -Lehrer



2. Verteilung der Teilnehmerpopulation 1999/00

Verwaltungsbezirk a = Zusammen b = weiblich c = Ausländer/-innen zusammen d = Ausländerinnen	Teilnehmer/-innen								insgesamt
	im Vorkurs	davon						im Semester	
		01	02	03	04	05	06		
<b>Kreisfreie Städte</b>									
Düsseldorf	a	37	64	44	38	42	38	30	293
	b	19	35	28	16	22	27	22	169
	c	15	20	10	3	6	10	3	67
	d	8	11	7	1	3	8	3	41
Essen	a	65	20	100	34	64	12	49	344
	b	47	14	62	17	40	7	30	217
	c	11	3	19	9	13	–	5	60
	d	6	3	11	4	8	–	2	34
Wuppertal	a	73	37	36	23	39	18	17	243
	b	44	13	26	10	19	10	8	130
	c	14	4	8	3	10	2	2	43
	d	7	2	7	1	4	2	–	23
<b>Kreise</b>									
Neuss	a	56	82	52	56	16	15	6	283
	b	25	34	21	29	6	9	3	127
	c	49	26	13	11	4	3	–	106
	d	22	11	6	6	1	2	–	48
Viersen	a	23	61	163	83	112	61	40	543
	b	12	23	98	38	71	21	22	285
	c	6	5	30	11	15	15	4	86
	d	4	–	19	5	11	7	3	49
<b>Reg.-Bez. Düsseldorf</b>	<b>a</b>	<b>254</b>	<b>264</b>	<b>395</b>	<b>234</b>	<b>273</b>	<b>144</b>	<b>142</b>	<b>1 706</b>
	<b>b</b>	<b>147</b>	<b>119</b>	<b>235</b>	<b>110</b>	<b>158</b>	<b>74</b>	<b>85</b>	<b>928</b>
	<b>c</b>	<b>95</b>	<b>58</b>	<b>80</b>	<b>37</b>	<b>48</b>	<b>30</b>	<b>14</b>	<b>362</b>
	<b>d</b>	<b>47</b>	<b>27</b>	<b>50</b>	<b>17</b>	<b>27</b>	<b>19</b>	<b>8</b>	<b>195</b>
davon									
kreisfreie Städte	a	175	121	180	95	145	68	96	880
	b	110	62	116	43	81	44	60	516
	c	40	27	37	15	29	12	10	170
	d	21	16	25	6	15	10	5	98
Kreise	a	79	143	215	139	128	76	46	826
	b	37	57	119	67	77	30	25	412
	c	55	31	43	22	19	18	4	192
	d	26	11	25	11	12	9	3	97

## Noch: 2. Verteilung der Teilnehmerpopulation 1999/00

Verwaltungsbezirk a = Zusammen b = weiblich c = Ausländer/-innen zusammen d = Ausländerinnen	Teilnehmer/-innen							insgesamt	
	im Vorkurs	davon							
		im Semester							
		01	02	03	04	05	06		
Kreisfreie Städte									
Aachen	a	56	55	60	63	54	30	20	338
	b	26	26	26	25	25	9	11	148
	c	11	8	14	8	7	4	2	54
	d	7	5	8	7	4	1	2	34
Bonn	a	115	95	86	111	82	63	64	616
	b	54	53	47	54	47	34	36	325
	c	32	16	16	26	14	10	7	121
	d	13	8	5	8	6	5	2	47
Köln	a	114	212	70	135	72	56	30	689
	b	49	97	30	62	37	32	15	322
	c	24	24	19	29	17	10	4	127
	d	14	9	8	12	11	6	2	62
Kreis									
Rhein-Sieg-Kreis	a	80	91	70	88	38	31	32	430
	b	42	44	35	44	22	21	18	226
	c	20	20	5	16	3	2	4	70
	d	7	10	3	11	1	-	4	36
<b>Reg.-Bez. Köln</b>	<b>a</b>	<b>365</b>	<b>453</b>	<b>286</b>	<b>397</b>	<b>246</b>	<b>180</b>	<b>146</b>	<b>2 073</b>
	<b>b</b>	<b>171</b>	<b>220</b>	<b>138</b>	<b>185</b>	<b>131</b>	<b>96</b>	<b>80</b>	<b>1 021</b>
	<b>c</b>	<b>87</b>	<b>68</b>	<b>54</b>	<b>79</b>	<b>41</b>	<b>26</b>	<b>17</b>	<b>372</b>
	<b>d</b>	<b>41</b>	<b>32</b>	<b>24</b>	<b>38</b>	<b>22</b>	<b>12</b>	<b>10</b>	<b>179</b>
davon									
kreisfreie Städte									
	a	285	362	216	309	208	149	114	1 643
	b	129	176	103	141	109	75	62	795
	c	67	48	49	63	38	24	13	302
	d	34	22	21	27	21	12	6	143
Kreis									
	a	80	91	70	88	38	31	32	430
	b	42	44	35	44	22	21	18	226
	c	20	20	5	16	3	2	4	70
	d	7	10	3	11	1	-	4	36
Kreisfreie Städte									
Gelsenkirchen	a	8	106	21	65	17	59	3	279
	b	5	62	6	35	9	36	1	154
	c	1	14	1	3	6	8	1	34
	d	-	9	-	2	2	6	1	20
Münster									
	a	63	101	25	60	25	42	14	330
	b	33	52	11	29	15	31	11	182
	c	10	6	3	4	1	7	-	31
	d	4	3	1	2	1	4	-	15

Noch: 2. Verteilung der Teilnehmerpopulation 1999/00

Verwaltungsbezirk a = Zusammen b = weiblich c = Ausländer/-innen zusammen d = Ausländerinnen		Teilnehmer/-innen							insgesamt
		im Vorkurs	davon						
			im Semester						
			01	02	03	04	05	06	
Kreis									
Borken	a	77	153	-	95	-	44	-	369
	b	49	92	-	51	-	29	-	221
	c	38	15	-	9	-	1	-	63
	d	22	5	-	5	-	-	-	32
<b>Reg.-Bez. Münster</b>									
	<b>a</b>	<b>148</b>	<b>360</b>	<b>46</b>	<b>220</b>	<b>42</b>	<b>145</b>	<b>17</b>	<b>978</b>
	<b>b</b>	<b>87</b>	<b>206</b>	<b>17</b>	<b>115</b>	<b>24</b>	<b>96</b>	<b>12</b>	<b>557</b>
	<b>c</b>	<b>49</b>	<b>35</b>	<b>4</b>	<b>16</b>	<b>7</b>	<b>16</b>	<b>1</b>	<b>128</b>
	<b>d</b>	<b>26</b>	<b>17</b>	<b>1</b>	<b>9</b>	<b>3</b>	<b>10</b>	<b>1</b>	<b>67</b>
davon									
kreisfreie Städte									
	a	71	207	46	125	42	101	17	609
	b	38	114	17	64	24	67	12	336
	c	11	20	4	7	7	15	1	65
	d	4	12	1	4	3	10	1	35
Kreis									
	a	77	153	-	95	-	44	-	369
	b	49	92	-	51	-	29	-	221
	c	38	15	-	9	-	1	-	63
	d	22	5	-	5	-	-	-	32
Kreisfreie Stadt									
Bielefeld									
	a	82	40	30	45	38	21	33	289
	b	43	19	13	24	26	12	27	164
	c	8	5	7	3	7	-	3	33
	d	4	2	1	1	3	-	2	13
<b>Reg.-Bez. Detmold</b>									
	<b>a</b>	<b>82</b>	<b>40</b>	<b>30</b>	<b>45</b>	<b>38</b>	<b>21</b>	<b>33</b>	<b>289</b>
	<b>b</b>	<b>43</b>	<b>19</b>	<b>13</b>	<b>24</b>	<b>26</b>	<b>12</b>	<b>27</b>	<b>164</b>
	<b>c</b>	<b>8</b>	<b>5</b>	<b>7</b>	<b>3</b>	<b>7</b>	<b>-</b>	<b>3</b>	<b>33</b>
	<b>d</b>	<b>4</b>	<b>2</b>	<b>1</b>	<b>1</b>	<b>3</b>	<b>-</b>	<b>2</b>	<b>13</b>
davon									
kreisfreie Stadt									
	a	82	40	30	45	38	21	33	289
	b	43	19	13	24	26	12	27	164
	c	8	5	7	3	7	-	3	33
	d	4	2	1	1	3	-	2	13
Kreisfreie Stadt									
Dortmund									
	a	38	46	19	83	67	37	23	313
	b	20	27	11	52	38	18	15	181
	c	5	4	3	6	6	5	1	30
	d	1	2	1	2	5	1	-	12

## Noch: 2. Verteilung der Teilnehmerpopulation 1999/00

Verwaltungsbezirk a = Zusammen b = weiblich c = Ausländer/-innen zusammen d = Ausländerinnen		Teilnehmer/-innen							insgesamt
		im Vorkurs	davon						
			im Semester						
		01	02	03	04	05	06		
Kreis									
Soest	a	53	146	7	106	11	67	7	397
	b	33	77	4	62	5	40	3	224
	c	3	15	-	15	1	7	-	41
	d	2	6	-	9	1	2	-	20
<b>Reg.-Bez. Arnsberg</b>	<b>a</b>	<b>91</b>	<b>192</b>	<b>26</b>	<b>189</b>	<b>78</b>	<b>104</b>	<b>30</b>	<b>710</b>
	<b>b</b>	<b>53</b>	<b>104</b>	<b>15</b>	<b>114</b>	<b>43</b>	<b>58</b>	<b>18</b>	<b>405</b>
	<b>c</b>	<b>8</b>	<b>19</b>	<b>3</b>	<b>21</b>	<b>7</b>	<b>12</b>	<b>1</b>	<b>71</b>
	<b>d</b>	<b>3</b>	<b>8</b>	<b>1</b>	<b>11</b>	<b>6</b>	<b>3</b>	<b>-</b>	<b>32</b>
davon									
kreisfreie Stadt	a	38	46	19	83	67	37	23	313
	b	20	27	11	52	38	18	15	181
	c	5	4	3	6	6	5	1	30
	d	1	2	1	2	5	1	-	12
Kreis									
	a	53	146	7	106	11	67	7	397
	b	33	77	4	62	5	40	3	224
	c	3	15	-	15	1	7	-	41
	d	2	6	-	9	1	2	-	20
<b>Nordrhein-Westfalen</b>	<b>a</b>	<b>940</b>	<b>1 309</b>	<b>783</b>	<b>1 085</b>	<b>677</b>	<b>594</b>	<b>368</b>	<b>5 756</b>
	<b>b</b>	<b>501</b>	<b>668</b>	<b>418</b>	<b>548</b>	<b>382</b>	<b>336</b>	<b>222</b>	<b>3 075</b>
	<b>c</b>	<b>247</b>	<b>185</b>	<b>148</b>	<b>156</b>	<b>110</b>	<b>84</b>	<b>36</b>	<b>966</b>
	<b>d</b>	<b>121</b>	<b>86</b>	<b>77</b>	<b>76</b>	<b>61</b>	<b>44</b>	<b>21</b>	<b>486</b>
davon									
kreisfreie Städte	a	651	776	491	657	500	376	283	3 734
	b	340	398	260	324	278	216	176	1 992
	c	131	104	100	94	87	56	28	600
	d	64	54	49	40	47	33	14	301
Kreise									
	a	289	533	292	428	177	218	85	2 022
	b	161	270	158	224	104	120	46	1 083
	c	116	81	48	62	23	28	8	366
	d	57	32	28	36	14	11	7	185



## Noch: 3. Schulabgängerinnen und -abgänger im Abgangsjahr 1999

Verwaltungsbezirk a = Zusammen b = weiblich c = Ausländer/-innen zusammen d = Ausländerinnen	Schulabgänger/-innen								
	mit Hauptschul- abschluss nach Jahrgang 09	mit Sekundarabschluss I				mit Fachhoch- schulreife	mit Hoch- schulreife	ins- gesamt	
		zu- sammen	davon mit						
			Hauptschul- abschluss nach Jahrgang 10	Fachoberschulreife					
			zu- sammen	darunter mit Qualifikations- vermerk					
Noch: Kreisfreie Stadt Köln	a	-	-	-	-	-	33	93	126
	b	-	-	-	-	-	14	55	69
	c	-	-	-	-	-	10	9	19
	d	-	-	-	-	-	5	4	9
Kreis Rhein-Sieg-Kreis	a	-	-	-	-	-	41	73	114
	b	-	-	-	-	-	21	36	57
	c	-	-	-	-	-	10	11	21
	d	-	-	-	-	-	4	6	10
<b>Reg.-Bez. Köln</b>	<b>a</b>	-	-	-	-	-	<b>123</b>	<b>283</b>	<b>406</b>
	<b>b</b>	-	-	-	-	-	<b>56</b>	<b>163</b>	<b>219</b>
	<b>c</b>	-	-	-	-	-	<b>28</b>	<b>31</b>	<b>59</b>
	<b>d</b>	-	-	-	-	-	<b>12</b>	<b>17</b>	<b>29</b>
davon kreisfreie Städte	a	-	-	-	-	-	82	210	292
	b	-	-	-	-	-	35	127	162
	c	-	-	-	-	-	18	20	38
	d	-	-	-	-	-	8	11	19
Kreis	a	-	-	-	-	-	41	73	114
	b	-	-	-	-	-	21	36	57
	c	-	-	-	-	-	10	11	21
	d	-	-	-	-	-	4	6	10
Kreisfreie Städte Gelsenkirchen	a	-	-	-	-	-	25	38	63
	b	-	-	-	-	-	13	16	29
	c	-	-	-	-	-	2	3	5
	d	-	-	-	-	-	2	1	3
Münster	a	-	-	-	-	-	25	50	75
	b	-	-	-	-	-	8	33	41
	c	-	-	-	-	-	-	1	1
	d	-	-	-	-	-	-	-	-
Kreis Borken	a	1	23	15	8	8	15	41	80
	b	-	20	14	6	6	4	23	47
	c	-	8	7	1	1	-	-	8
	d	-	8	7	1	1	-	-	8
<b>Reg.-Bez. Münster</b>	<b>a</b>	<b>1</b>	<b>23</b>	<b>15</b>	<b>8</b>	<b>8</b>	<b>65</b>	<b>129</b>	<b>218</b>
	<b>b</b>	<b>-</b>	<b>20</b>	<b>14</b>	<b>6</b>	<b>6</b>	<b>25</b>	<b>72</b>	<b>117</b>
	<b>c</b>	<b>-</b>	<b>8</b>	<b>7</b>	<b>1</b>	<b>1</b>	<b>2</b>	<b>4</b>	<b>14</b>
	<b>d</b>	<b>-</b>	<b>8</b>	<b>7</b>	<b>1</b>	<b>1</b>	<b>2</b>	<b>1</b>	<b>11</b>
davon kreisfreie Städte	a	-	-	-	-	-	50	88	138
	b	-	-	-	-	-	21	49	70
	c	-	-	-	-	-	2	4	6
	d	-	-	-	-	-	2	1	3
Kreis	a	1	23	15	8	8	15	41	80
	b	-	20	14	6	6	4	23	47
	c	-	8	7	1	1	-	-	8
	d	-	8	7	1	1	-	-	8

## Noch: 3. Schulabgängerinnen und -abgänger im Abgangsjahr 1999

Verwaltungsbezirk a = Zusammen b = weiblich c = Ausländer/-innen zusammen d = Ausländerinnen	Schulabgänger/-innen								
	mit Hauptschul- abschluss nach Jahrgang 09	mit Sekundarabschluss I				mit Fachhoch- schulreife	mit Hoch- schulreife	ins- gesamt	
		zu- sammen	Hauptschul- abschluss nach Jahrgang 10	davon mit					
				Fachoberschulreife					
		zu- sammen	darunter mit Qualifikations- vermerk						
Kreisfreie Stadt Bielefeld	a	-	-	-	-	-	14	53	67
	b	-	-	-	-	-	7	33	40
	c	-	-	-	-	-	2	4	6
	d	-	-	-	-	-	1	1	2
<b>Reg.-Bez. Detmold</b>	<b>a</b>	-	-	-	-	-	<b>14</b>	<b>53</b>	<b>67</b>
	<b>b</b>	-	-	-	-	-	<b>7</b>	<b>33</b>	<b>40</b>
	<b>c</b>	-	-	-	-	-	<b>2</b>	<b>4</b>	<b>6</b>
	<b>d</b>	-	-	-	-	-	<b>1</b>	<b>1</b>	<b>2</b>
davon kreisfreie Stadt	a	-	-	-	-	-	14	53	67
	b	-	-	-	-	-	7	33	40
	c	-	-	-	-	-	2	4	6
	d	-	-	-	-	-	1	1	2
Kreisfreie Stadt Dortmund	a	-	1	-	1	1	41	54	96
	b	-	1	-	1	1	19	34	54
	c	-	-	-	-	-	3	-	3
	d	-	-	-	-	-	1	-	1
Kreis Soest	a	-	8	-	8	8	35	61	104
	b	-	5	-	5	5	19	49	73
	c	-	2	-	2	2	5	6	13
	d	-	1	-	1	1	2	5	8
<b>Reg.-Bez. Arnsberg</b>	<b>a</b>	-	<b>9</b>	-	<b>9</b>	<b>9</b>	<b>76</b>	<b>115</b>	<b>200</b>
	<b>b</b>	-	<b>6</b>	-	<b>6</b>	<b>6</b>	<b>38</b>	<b>83</b>	<b>127</b>
	<b>c</b>	-	<b>2</b>	-	<b>2</b>	<b>2</b>	<b>8</b>	<b>6</b>	<b>16</b>
	<b>d</b>	-	<b>1</b>	-	<b>1</b>	<b>1</b>	<b>3</b>	<b>5</b>	<b>9</b>
davon kreisfreie Stadt	a	-	1	-	1	1	41	54	96
	b	-	1	-	1	1	19	34	54
	c	-	-	-	-	-	3	-	3
	d	-	-	-	-	-	1	-	1
Kreis	a	-	8	-	8	8	35	61	104
	b	-	5	-	5	5	19	49	73
	c	-	2	-	2	2	5	6	13
	d	-	1	-	1	1	2	5	8
<b>Nordrhein-Westfalen</b>	<b>a</b>	<b>10</b>	<b>57</b>	<b>22</b>	<b>35</b>	<b>35</b>	<b>367</b>	<b>788</b>	<b>1 222</b>
	<b>b</b>	<b>4</b>	<b>38</b>	<b>16</b>	<b>22</b>	<b>22</b>	<b>167</b>	<b>472</b>	<b>681</b>
	<b>c</b>	<b>1</b>	<b>17</b>	<b>11</b>	<b>6</b>	<b>6</b>	<b>52</b>	<b>71</b>	<b>141</b>
	<b>d</b>	<b>1</b>	<b>11</b>	<b>8</b>	<b>3</b>	<b>3</b>	<b>23</b>	<b>39</b>	<b>74</b>
davon kreisfreie Städte	a	-	5	-	5	5	225	516	746
	b	-	5	-	5	5	100	313	418
	c	-	-	-	-	-	33	39	72
	d	-	-	-	-	-	16	20	36
Kreise	a	10	52	22	30	30	142	272	476
	b	4	33	16	17	17	67	159	263
	c	1	17	11	6	6	19	32	69
	d	1	11	8	3	3	7	19	38

## 4. Lehrergrunddaten 1999/00

Verwaltungsbezirk	Lehrer/-innen													
	ins- gesamt	in % aller Lehrer/ -innen	weiblich			ausländisch			darunter					
			Anzahl	in % aller Lehre- rinnen	in % von Spalte 1	Anzahl	in % aller Lehrer/ -innen	in % von Spalte 1	hauptamtlich/BAT			vollzeitbeschäftigt		
									Anzahl	in % aller Lehrer/ -innen	in % von Spalte 1	Anzahl	in % aller Lehrer/ -innen	in % von Spalte 1
1	2	3	4	5	6	7	8	9	10	11	12	13	14	
Kreisfreie Städte														
Düsseldorf	32	7,5	14	8,0	43,8	-	-	-	32	7,5	100,0	29	8,7	90,6
Essen	20	4,7	8	4,5	40,0	-	-	-	20	4,7	100,0	16	4,8	80,0
Wuppertal	20	4,7	12	6,8	60,0	-	-	-	20	4,7	100,0	8	2,4	40,0
Kreise														
Neuss	21	4,9	12	6,8	57,1	-	-	-	21	4,9	100,0	12	3,6	57,1
Viersen	38	8,9	15	8,5	39,5	-	-	-	37	8,7	97,4	31	9,3	81,6
<b>Reg.-Bez. Düsseldorf</b>	<b>131</b>	<b>30,5</b>	<b>61</b>	<b>34,7</b>	<b>46,6</b>	<b>-</b>	<b>-</b>	<b>-</b>	<b>130</b>	<b>30,4</b>	<b>99,2</b>	<b>96</b>	<b>28,9</b>	<b>73,3</b>
davon														
kreisfreie Städte	72	16,8	34	19,3	47,2	-	-	-	72	16,9	100,0	53	16,0	73,6
Kreise	59	13,8	27	15,3	45,8	-	-	-	58	13,6	98,3	43	13,0	72,9
Kreisfreie Städte														
Aachen	21	4,9	9	5,1	42,9	1	33,3	4,8	21	4,9	100,0	19	5,7	90,5
Bonn	47	11,0	22	12,5	46,8	1	33,3	2,1	47	11,0	100,0	36	10,8	76,6
Köln	37	8,6	19	10,8	51,4	1	33,3	2,7	37	8,7	100,0	30	9,0	81,1
Kreis														
Rhein-Sieg-Kreis	31	7,2	12	6,8	38,7	-	-	-	31	7,3	100,0	26	7,8	83,9
<b>Reg.-Bez. Köln</b>	<b>136</b>	<b>31,7</b>	<b>62</b>	<b>35,2</b>	<b>45,6</b>	<b>3</b>	<b>100,0</b>	<b>2,2</b>	<b>136</b>	<b>31,9</b>	<b>100,0</b>	<b>111</b>	<b>33,4</b>	<b>81,6</b>
davon														
kreisfreie Städte	105	24,5	50	28,4	47,6	3	100,0	2,9	105	24,6	100,0	85	25,6	81,0
Kreis	31	7,2	12	6,8	38,7	-	-	-	31	7,3	100,0	26	7,8	83,9
Kreisfreie Städte														
Gelsenkirchen	22	5,1	6	3,4	27,3	-	-	-	22	5,2	100,0	19	5,7	86,4
Münster	31	7,2	13	7,4	41,9	-	-	-	31	7,3	100,0	20	6,0	64,5
Kreis														
Borken	23	5,4	9	5,1	39,1	-	-	-	22	5,2	95,7	19	5,7	82,6
<b>Reg.-Bez. Münster</b>	<b>76</b>	<b>17,7</b>	<b>28</b>	<b>15,9</b>	<b>36,8</b>	<b>-</b>	<b>-</b>	<b>-</b>	<b>75</b>	<b>17,6</b>	<b>98,7</b>	<b>58</b>	<b>17,5</b>	<b>76,3</b>
davon														
kreisfreie Städte	53	12,4	19	10,8	35,8	-	-	-	53	12,4	100,0	39	11,7	73,6
Kreis	23	5,4	9	5,1	39,1	-	-	-	22	5,2	95,7	19	5,7	82,6
Kreisfreie Stadt														
Bielefeld	22	5,1	5	2,8	22,7	-	-	-	22	5,2	100,0	17	5,1	77,3
<b>Reg.-Bez. Detmold</b>	<b>22</b>	<b>5,1</b>	<b>5</b>	<b>2,8</b>	<b>22,7</b>	<b>-</b>	<b>-</b>	<b>-</b>	<b>22</b>	<b>5,2</b>	<b>100,0</b>	<b>17</b>	<b>5,1</b>	<b>77,3</b>
davon														
kreisfreie Stadt	22	5,1	5	2,8	22,7	-	-	-	22	5,2	100,0	17	5,1	77,3
Kreisfreie Stadt														
Dortmund	27	6,3	10	5,7	37,0	-	-	-	27	6,3	100,0	20	6,0	74,1
Kreis														
Soest	37	8,6	10	5,7	27,0	-	-	-	37	8,7	100,0	30	9,0	81,1
<b>Reg.-Bez. Arnsberg</b>	<b>64</b>	<b>14,9</b>	<b>20</b>	<b>11,4</b>	<b>31,3</b>	<b>-</b>	<b>-</b>	<b>-</b>	<b>64</b>	<b>15,0</b>	<b>100,0</b>	<b>50</b>	<b>15,1</b>	<b>78,1</b>
davon														
kreisfreie Stadt	27	6,3	10	5,7	37,0	-	-	-	27	6,3	100,0	20	6,0	74,1
Kreis	37	8,6	10	5,7	27,0	-	-	-	37	8,7	100,0	30	9,0	81,1
<b>Nordrhein-Westfalen</b>	<b>429</b>	<b>100</b>	<b>176</b>	<b>100</b>	<b>41,0</b>	<b>3</b>	<b>100</b>	<b>0,7</b>	<b>427</b>	<b>100</b>	<b>99,5</b>	<b>332</b>	<b>100</b>	<b>77,4</b>
davon														
kreisfreie Städte	279	65,0	118	67,0	42,3	3	100,0	1,1	279	65,3	100,0	214	64,5	76,7
Kreise	150	35,0	58	33,0	38,7	-	-	-	148	34,7	98,7	118	35,5	78,7
darunter														
langfristig														
abwesende														
Lehrer/-innen <sup>1)</sup>	7	1,6	1	0,6	14,3	-	-	-	7	1,6	100,0	6	1,8	85,7

1) abgeordnete, beurlaubte und langfristig erkrankte Lehrkräfte



5. Erteilte wöchentliche Unterrichtsstunden 1999/00

Verwaltungsbezirk	Erteilte wöchentliche Unterrichtsstunden													je 100 Schüler/-innen
	der Lehrer/-innen										darunter Mehrarbeit			
	insgesamt	in % aller Stunden	weiblich		davon									
			Anzahl	in % von Sp. 1	hauptamtlich/BAT			na/nb/Nicht-BAT						
					Anzahl	in % von Sp. 1	je ha/BAT-Lehrer/-in	Anzahl	in % von Sp. 1	je na/nb/Nicht-BAT-Lehrer/-in	Anzahl	in % von Sp. 1	je Lehrer/-in mit Mehrarbeit	
1	2	3	4	5	6	7	8	9	10	11	12	13	14	
<b>Kreisfreie Städte</b>														
Düsseldorf	448,0	6,3	212,0	47,3	448,0	100,0	14,0	-	-	-	-	-	-	152,9
Duisburg	-	-	-	-	-	-	-	-	-	-	-	-	-	-
Essen	363,0	5,1	137,0	37,7	363,0	100,0	18,2	-	-	-	19,0	5,2	3,2	105,5
Wuppertal	295,0	4,2	189,0	64,1	295,0	100,0	14,8	-	-	-	-	-	-	121,4
<b>Kreise</b>														
Neuss	324,0	4,6	157,0	48,5	324,0	100,0	15,4	-	-	-	-	-	-	114,5
Viersen	668,0	9,4	286,0	42,8	666,0	99,7	18,0	2,0	0,3	2,0	-	-	-	123,0
<b>Reg.-Bez. Düsseldorf</b>	<b>2 098,0</b>	<b>29,6</b>	<b>981,0</b>	<b>46,8</b>	<b>2 096,0</b>	<b>99,9</b>	<b>16,1</b>	<b>2,0</b>	<b>0,1</b>	<b>2,0</b>	<b>19,0</b>	<b>0,9</b>	<b>3,2</b>	<b>123,0</b>
davon														
kreisfreie Städte	1 106,0	15,6	538,0	48,6	1 106,0	100,0	15,4	-	-	-	19,0	1,7	3,2	125,7
Kreise	992,0	14,0	443,0	44,7	990,0	99,8	17,1	2,0	0,2	2,0	-	-	-	120,1
<b>Kreisfreie Städte</b>														
Aachen	336,0	4,7	113,0	33,6	336,0	100,0	16,0	-	-	-	2,0	0,6	2,0	99,4
Bonn	785,0	11,1	389,0	49,6	785,0	100,0	16,7	-	-	-	-	-	-	127,4
Köln	656,0	9,2	323,0	49,2	656,0	100,0	17,7	-	-	-	-	-	-	95,2
<b>Kreis</b>														
Rhein-Sieg-Kreis	519,0	7,3	200,0	38,5	519,0	100,0	16,7	-	-	-	-	-	-	120,7
<b>Reg.-Bez. Köln</b>	<b>2 296,0</b>	<b>32,3</b>	<b>1 025,0</b>	<b>44,6</b>	<b>2 296,0</b>	<b>100,0</b>	<b>16,9</b>	<b>-</b>	<b>-</b>	<b>-</b>	<b>2,0</b>	<b>0,1</b>	<b>2,0</b>	<b>110,8</b>
davon														
kreisfreie Städte	1 777,0	25,0	825,0	46,4	1 777,0	100,0	16,9	-	-	-	2,0	0,1	2,0	108,2
Kreis	519,0	7,3	200,0	38,5	519,0	100,0	16,7	-	-	-	-	-	-	120,7
<b>Kreisfreie Städte</b>														
Gelsenkirchen	376,0	5,3	101,0	26,9	376,0	100,0	17,1	-	-	-	2,0	0,5	-	134,8
Münster	427,0	6,0	174,0	40,7	427,0	100,0	13,8	-	-	-	-	-	-	129,4
<b>Kreis</b>														
Borken	419,0	5,9	149,0	35,6	413,0	98,6	18,8	6,0	1,4	6,0	-	-	-	113,6
<b>Reg.-Bez. Münster</b>	<b>1 222,0</b>	<b>17,2</b>	<b>424,0</b>	<b>34,7</b>	<b>1 216,0</b>	<b>99,5</b>	<b>16,2</b>	<b>6,0</b>	<b>0,5</b>	<b>6,0</b>	<b>2,0</b>	<b>0,2</b>	<b>-</b>	<b>124,9</b>
davon														
kreisfreie Städte	803,0	11,3	275,0	34,2	803,0	100,0	15,2	-	-	-	2,0	0,2	-	131,9
Kreis	419,0	5,9	149,0	35,6	413,0	98,6	18,8	6,0	1,4	6,0	-	-	-	113,6
<b>Kreisfreie Stadt</b>														
Bielefeld	380,0	5,4	88,0	23,2	380,0	100,0	17,3	-	-	-	-	-	-	131,5
<b>Reg.-Bez. Detmold</b>	<b>380,0</b>	<b>5,4</b>	<b>88,0</b>	<b>23,2</b>	<b>380,0</b>	<b>100,0</b>	<b>17,3</b>	<b>-</b>	<b>-</b>	<b>-</b>	<b>-</b>	<b>-</b>	<b>-</b>	<b>131,5</b>
davon														
kreisfreie Stadt	380,0	5,4	88,0	23,2	380,0	100,0	17,3	-	-	-	-	-	-	131,5
<b>Kreisfreie Stadt</b>														
Dortmund	442,0	6,2	161,0	36,4	442,0	100,0	16,4	-	-	-	-	-	-	141,2
<b>Kreis</b>														
Soest	661,0	9,3	175,0	26,5	661,0	100,0	17,9	-	-	-	-	-	-	166,5
<b>Reg.-Bez. Arnsberg</b>	<b>1 103,0</b>	<b>15,5</b>	<b>336,0</b>	<b>30,5</b>	<b>1 103,0</b>	<b>100,0</b>	<b>17,2</b>	<b>-</b>	<b>-</b>	<b>-</b>	<b>-</b>	<b>-</b>	<b>-</b>	<b>155,4</b>
davon														
kreisfreie Stadt	442,0	6,2	161,0	36,4	442,0	100,0	16,4	-	-	-	-	-	-	141,2
Kreis	661,0	9,3	175,0	26,5	661,0	100,0	17,9	-	-	-	-	-	-	166,5
<b>Nordrhein-Westfalen</b>	<b>7 099,0</b>	<b>100</b>	<b>2 854,0</b>	<b>40,2</b>	<b>7 091,0</b>	<b>99,9</b>	<b>16,6</b>	<b>8,0</b>	<b>0,1</b>	<b>4,0</b>	<b>23,0</b>	<b>0,3</b>	<b>3,3</b>	<b>123,3</b>
davon														
kreisfreie Städte	4 508,0	63,5	1 887,0	41,9	4 508,0	100,0	16,2	-	-	-	23,0	0,5	3,3	120,7
Kreise	2 591,0	36,5	967,0	37,3	2 583,0	99,7	17,5	8,0	0,3	4,0	-	-	-	128,1



## **Kollegs**

## 1. Schuleckdaten 1999/00

Verwaltungsbezirk	Schulen	Klassen	Schüler/-innen								
			ins- gesamt	weiblich		ausländisch			Aussiedler/-innen		je Lehrer/ -in <sup>1)</sup>
				Anzahl	in % von Spalte 3	zu- sammen	in % von Spalte 3	weiblich	Anzahl	in % von Spalte 3	
1	2	3	4	5	6	7	8	9	10	11	
Kreisfreie Städte											
Düsseldorf	1	x	307	152	49,5	31	10,1	12	2	0,7	12,3
Essen	1	x	328	145	44,2	16	4,9	11	1	0,3	8,4
Oberhausen	1	x	193	92	47,7	12	6,2	6	-	-	6,4
Wuppertal	1	x	290	137	47,2	35	12,1	16	8	2,8	8,3
Kreis											
Neuss	1	x	269	119	44,2	17	6,3	6	-	-	9,3
<b>Reg.-Bez. Düsseldorf</b>	<b>5</b>	<b>x</b>	<b>1 387</b>	<b>645</b>	<b>46,5</b>	<b>111</b>	<b>8,0</b>	<b>51</b>	<b>11</b>	<b>0,8</b>	<b>8,8</b>
davon											
kreisfreie Städte	4	x	1 118	526	47,0	94	8,4	45	11	1,0	8,7
Kreis	1	x	269	119	44,2	17	6,3	6	-	-	9,3
Kreisfreie Stadt											
Köln	1	x	521	275	52,8	48	9,2	31	-	-	13,0
Kreise											
Aachen	1	x	380	203	53,4	51	13,4	29	-	-	10,3
Heinsberg	1	x	399	233	58,4	-	-	-	109	27,3	12,9
<b>Reg.-Bez. Köln</b>	<b>3</b>	<b>x</b>	<b>1 300</b>	<b>711</b>	<b>54,7</b>	<b>99</b>	<b>7,6</b>	<b>60</b>	<b>109</b>	<b>8,4</b>	<b>12,0</b>
davon											
kreisfreie Stadt	1	x	521	275	52,8	48	9,2	31	-	-	13,0
Kreise	2	x	779	436	56,0	51	6,5	29	109	14,0	11,5
Kreisfreie Stadt											
Münster	1	x	356	198	55,6	14	3,9	7	65	18,3	11,1
Kreis											
Steinfurt	1	x	292	166	56,8	36	12,3	18	80	27,4	11,7
<b>Reg.-Bez. Münster</b>	<b>2</b>	<b>x</b>	<b>648</b>	<b>364</b>	<b>56,2</b>	<b>50</b>	<b>7,7</b>	<b>25</b>	<b>145</b>	<b>22,4</b>	<b>11,4</b>
davon											
kreisfreie Stadt	1	x	356	198	55,6	14	3,9	7	65	18,3	11,1
Kreis	1	x	292	166	56,8	36	12,3	18	80	27,4	11,7
Kreisfreie Stadt											
Bielefeld	1	x	342	158	46,2	38	11,1	20	-	-	7,6
Kreise											
Minden-Lübbecke	1	x	256	141	55,1	13	5,1	6	11	4,3	7,1
Paderborn	1	x	383	176	46,0	10	2,6	4	-	-	9,3
<b>Reg.-Bez. Detmold</b>	<b>3</b>	<b>x</b>	<b>981</b>	<b>475</b>	<b>48,4</b>	<b>61</b>	<b>6,2</b>	<b>30</b>	<b>11</b>	<b>1,1</b>	<b>8,0</b>
davon											
kreisfreie Stadt	1	x	342	158	46,2	38	11,1	20	-	-	7,6
Kreise	2	x	639	317	49,6	23	3,6	10	11	1,7	8,3
Kreisfreie Städte											
Dortmund	1	x	712	326	45,8	118	16,6	59	11	1,5	10,5
Hagen	1	x	1 163	613	52,7	390	33,5	196	106	9,1	20,1
Kreis											
Siegen-Wittgenstein	1	x	186	69	37,1	20	10,8	5	-	-	7,8
<b>Reg.-Bez. Arnsberg</b>	<b>3</b>	<b>x</b>	<b>2 061</b>	<b>1 008</b>	<b>48,9</b>	<b>528</b>	<b>25,6</b>	<b>260</b>	<b>117</b>	<b>5,7</b>	<b>13,7</b>
davon											
kreisfreie Städte	2	x	1 875	939	50,1	508	27,1	255	117	6,2	14,9
Kreis	1	x	186	69	37,1	20	10,8	5	-	-	7,8
<b>Nordrhein-Westfalen</b>	<b>16</b>	<b>x</b>	<b>6 377</b>	<b>3 203</b>	<b>50,2</b>	<b>849</b>	<b>13,3</b>	<b>426</b>	<b>393</b>	<b>6,2</b>	<b>10,7</b>
davon											
kreisfreie Städte	9	x	4 212	2 096	49,8	702	16,7	358	193	4,6	11,3
Kreise	7	x	2 165	1 107	51,1	147	6,8	68	200	9,2	9,7

1) hauptamtliche/BAT- sowie nebenamtliche/nebenberufliche und Nicht-BAT-Lehrerinnen und -Lehrer

## 2. Verteilung der Teilnehmerpopulation 1999/00

Verwaltungsbezirk a = Zusammen b = weiblich c = Ausländer/-innen zusammen d = Ausländerinnen	Teilnehmer/-innen							insgesamt	
	im Vorkurs	davon							
		im Semester							
		01	02	03	04	05	06		
<b>Kreisfreie Städte</b>									
Düsseldorf	a	15	64	63	64	43	38	20	307
	b	12	33	33	32	19	16	7	152
	c	2	7	5	9	3	5	-	31
	d	2	2	2	3	2	1	-	12
Essen	a	-	106	61	45	47	38	31	328
	b	-	50	26	16	18	24	11	145
	c	-	5	2	4	1	2	2	16
	d	-	5	1	2	1	2	-	11
Oberhausen	a	-	43	30	49	21	30	20	193
	b	-	23	10	26	10	13	10	92
	c	-	3	1	4	-	4	-	12
	d	-	3	-	2	-	1	-	6
Wuppertal	a	-	60	56	49	39	55	31	290
	b	-	26	29	20	16	27	19	137
	c	-	9	12	8	1	2	3	35
	d	-	3	5	4	-	2	2	16
<b>Kreis</b>									
Neuss	a	7	76	39	54	24	43	26	269
	b	-	40	11	27	10	18	13	119
	c	2	4	1	2	-	7	1	17
	d	-	2	-	1	-	3	-	6
<b>Reg.-Bez. Düsseldorf</b>	<b>a</b>	<b>22</b>	<b>349</b>	<b>249</b>	<b>261</b>	<b>174</b>	<b>204</b>	<b>128</b>	<b>1 387</b>
	<b>b</b>	<b>12</b>	<b>172</b>	<b>109</b>	<b>121</b>	<b>73</b>	<b>98</b>	<b>60</b>	<b>645</b>
	<b>c</b>	<b>4</b>	<b>28</b>	<b>21</b>	<b>27</b>	<b>5</b>	<b>20</b>	<b>6</b>	<b>111</b>
	<b>d</b>	<b>2</b>	<b>15</b>	<b>8</b>	<b>12</b>	<b>3</b>	<b>9</b>	<b>2</b>	<b>51</b>
davon									
kreisfreie Städte	a	15	273	210	207	150	161	102	1 118
	b	12	132	98	94	63	80	47	526
	c	2	24	20	25	5	13	5	94
	d	2	13	8	11	3	6	2	45
Kreis	a	7	76	39	54	24	43	26	269
	b	-	40	11	27	10	18	13	119
	c	2	4	1	2	-	7	1	17
	d	-	2	-	1	-	3	-	6
<b>Kreisfreie Stadt</b>									
Köln	a	112	78	71	87	57	58	58	521
	b	62	42	38	42	25	33	33	275
	c	15	7	10	9	2	3	2	48
	d	9	5	6	9	1	-	1	31

## Noch: 2. Verteilung der Teilnehmerpopulation 1999/00

Verwaltungsbezirk a = Zusammen b = weiblich c = Ausländer/-innen zusammen d = Ausländerinnen	Teilnehmer/-innen								insgesamt
	im Vorkurs	davon						im Semester	
		01	02	03	04	05	06		
Kreise									
Aachen	a	42	74	65	53	44	65	37	380
	b	28	40	35	22	20	42	16	203
	c	7	13	9	5	4	7	6	51
	d	7	7	5	1	3	4	2	29
Heinsberg	a	-	-	-	130	104	78	87	399
	b	-	-	-	76	62	43	52	233
	c	-	-	-	-	-	-	-	-
	d	-	-	-	-	-	-	-	-
<b>Reg.-Bez. Köln</b>	<b>a</b>	<b>154</b>	<b>152</b>	<b>136</b>	<b>270</b>	<b>205</b>	<b>201</b>	<b>182</b>	<b>1 300</b>
	<b>b</b>	<b>90</b>	<b>82</b>	<b>73</b>	<b>140</b>	<b>107</b>	<b>118</b>	<b>101</b>	<b>711</b>
	<b>c</b>	<b>22</b>	<b>20</b>	<b>19</b>	<b>14</b>	<b>6</b>	<b>10</b>	<b>8</b>	<b>99</b>
	<b>d</b>	<b>16</b>	<b>12</b>	<b>11</b>	<b>10</b>	<b>4</b>	<b>4</b>	<b>3</b>	<b>60</b>
davon									
kreisfreie Stadt	a	112	78	71	87	57	58	58	521
	b	62	42	38	42	25	33	33	275
	c	15	7	10	9	2	3	2	48
	d	9	5	6	9	1	-	1	31
Kreise	a	42	74	65	183	148	143	124	779
	b	28	40	35	98	82	85	68	436
	c	7	13	9	5	4	7	6	51
	d	7	7	5	1	3	4	2	29
Kreisfreie Stadt									
Münster	a	-	50	33	69	53	48	103	356
	b	-	29	18	43	24	22	62	198
	c	-	3	-	6	3	-	2	14
	d	-	2	-	1	3	-	1	7
Kreis									
Steinfurt	a	29	58	51	67	37	34	16	292
	b	23	32	28	38	19	17	9	166
	c	2	2	4	17	11	-	-	36
	d	2	2	2	7	5	-	-	18
<b>Reg.-Bez. Münster</b>	<b>a</b>	<b>29</b>	<b>108</b>	<b>84</b>	<b>136</b>	<b>90</b>	<b>82</b>	<b>119</b>	<b>648</b>
	<b>b</b>	<b>23</b>	<b>61</b>	<b>46</b>	<b>81</b>	<b>43</b>	<b>39</b>	<b>71</b>	<b>364</b>
	<b>c</b>	<b>2</b>	<b>5</b>	<b>4</b>	<b>23</b>	<b>14</b>	<b>-</b>	<b>2</b>	<b>50</b>
	<b>d</b>	<b>2</b>	<b>4</b>	<b>2</b>	<b>8</b>	<b>8</b>	<b>-</b>	<b>1</b>	<b>25</b>
davon									
kreisfreie Stadt	a	-	50	33	69	53	48	103	356
	b	-	29	18	43	24	22	62	198
	c	-	3	-	6	3	-	2	14
	d	-	2	-	1	3	-	1	7
Kreis	a	29	58	51	67	37	34	16	292
	b	23	32	28	38	19	17	9	166
	c	2	2	4	17	11	-	-	36
	d	2	2	2	7	5	-	-	18

## Noch: 2. Verteilung der Teilnehmerpopulation 1999/00

Verwaltungsbezirk a = Zusammen b = weiblich c = Ausländer/-innen zusammen d = Ausländerinnen	Teilnehmer/-innen							insgesamt	
	im Vorkurs	davon							
		im Semester							
		01	02	03	04	05	06		
<b>Kreisfreie Stadt</b>									
Bielefeld	a	25	70	47	72	35	61	32	342
	b	12	42	27	29	14	20	14	158
	c	5	10	5	7	3	6	2	38
	d	3	6	4	4	1	1	1	20
<b>Kreise</b>									
Minden-Lübbecke	a	60	41	28	24	36	29	38	256
	b	45	20	14	9	15	16	22	141
	c	6	-	-	2	4	-	1	13
	d	4	-	-	1	1	-	-	6
Paderborn	a	29	90	44	70	56	61	33	383
	b	17	42	18	36	19	27	17	176
	c	2	4	1	1	-	1	1	10
	d	-	-	1	1	-	1	1	4
<b>Reg.-Bez. Detmold</b>	<b>a</b>	<b>114</b>	<b>201</b>	<b>119</b>	<b>166</b>	<b>127</b>	<b>151</b>	<b>103</b>	<b>981</b>
	<b>b</b>	<b>74</b>	<b>104</b>	<b>59</b>	<b>74</b>	<b>48</b>	<b>63</b>	<b>53</b>	<b>475</b>
	<b>c</b>	<b>13</b>	<b>14</b>	<b>6</b>	<b>10</b>	<b>7</b>	<b>7</b>	<b>4</b>	<b>61</b>
	<b>d</b>	<b>7</b>	<b>6</b>	<b>5</b>	<b>6</b>	<b>2</b>	<b>2</b>	<b>2</b>	<b>30</b>
davon									
kreisfreie Stadt									
	a	25	70	47	72	35	61	32	342
	b	12	42	27	29	14	20	14	158
	c	5	10	5	7	3	6	2	38
	d	3	6	4	4	1	1	1	20
Kreise									
	a	89	131	72	94	92	90	71	639
	b	62	62	32	45	34	43	39	317
	c	8	4	1	3	4	1	2	23
	d	4	-	1	2	1	1	1	10
<b>Kreisfreie Städte</b>									
Dortmund									
	a	-	173	115	168	96	111	49	712
	b	-	78	53	75	40	55	25	326
	c	-	29	21	39	11	13	5	118
	d	-	15	9	20	6	8	1	59
Hagen									
	a	215	274	115	370	80	89	20	1 163
	b	114	128	64	204	46	48	9	613
	c	108	78	37	115	37	8	7	390
	d	52	32	21	60	24	5	2	196

## Noch: 2. Verteilung der Teilnehmerpopulation 1999/00

Verwaltungsbezirk a = Zusammen b = weiblich c = Ausländer/-innen zusammen d = Ausländerinnen		Teilnehmer/-innen							insgesamt	
		im Vorkurs	davon							
			im Semester							
			01	02	03	04	05	06		
Kreis										
Siegen-Wittgenstein	a	4	45	24	42	31	31	9	186	
	b	–	13	10	17	13	13	3	69	
	c	–	3	1	7	3	5	1	20	
	d	–	–	–	2	2	–	1	5	
<b>Reg.-Bez. Arnsberg</b>		<b>a</b>	<b>219</b>	<b>492</b>	<b>254</b>	<b>580</b>	<b>207</b>	<b>231</b>	<b>78</b>	<b>2 061</b>
	b	114	219	127	296	99	116	37	1 008	
	c	108	110	59	161	51	26	13	528	
	d	52	47	30	82	32	13	4	260	
davon										
kreisfreie Städte		a	215	447	230	538	176	200	69	1 875
	b	114	206	117	279	86	103	34	939	
	c	108	107	58	154	48	21	12	508	
	d	52	47	30	80	30	13	3	255	
Kreis		a	4	45	24	42	31	31	9	186
	b	–	13	10	17	13	13	3	69	
	c	–	3	1	7	3	5	1	20	
	d	–	–	–	2	2	–	1	5	
<b>Nordrhein-Westfalen</b>		<b>a</b>	<b>538</b>	<b>1 302</b>	<b>842</b>	<b>1 413</b>	<b>803</b>	<b>869</b>	<b>610</b>	<b>6 377</b>
	b	313	638	414	712	370	434	322	3 203	
	c	149	177	109	235	83	63	33	849	
	d	79	84	56	118	49	28	12	426	
davon										
kreisfreie Städte		a	367	918	591	973	471	528	364	4 212
	b	200	451	298	487	212	258	190	2 096	
	c	130	151	93	201	61	43	23	702	
	d	66	73	48	105	38	20	8	358	
Kreise		a	171	384	251	440	332	341	246	2 165
	b	113	187	116	225	158	176	132	1 107	
	c	19	26	16	34	22	20	10	147	
	d	13	11	8	13	11	8	4	68	



## 3. Schulabgängerinnen und -abgänger im Abgangsjahr 1999

Verwaltungsbezirk a = Zusammen b = weiblich c = Ausländer/-innen zusammen d = Ausländerinnen	Schulabgänger/-innen								
	mit Hauptschul- abschluss nach Jahrgang 09	mit Sekundarabschluss I				mit Fachhoch- schulreife	mit Hoch- schulreife	ins- gesamt	
		zu- sammen	Hauptschul- abschluss nach Jahrgang 10	davon mit					
				Fachoberschulreife					
		zu- sammen	darunter mit Qualifikations- vermerk						
Kreisfreie Städte									
Düsseldorf	a	-	-	-	-	-	28	67	95
	b	-	-	-	-	-	9	32	41
	c	-	-	-	-	-	7	7	14
	d	-	-	-	-	-	2	4	6
Essen	a	-	3	-	3	3	24	67	94
	b	-	1	-	1	1	10	27	38
	c	-	-	-	-	-	2	4	6
	d	-	-	-	-	-	1	2	3
Oberhausen	a	-	49	30	19	19	7	53	109
	b	-	20	14	6	6	4	27	51
	c	-	2	1	1	1	1	3	6
	d	-	-	-	-	-	-	2	2
Wuppertal	a	-	7	1	6	6	31	66	104
	b	-	3	-	3	3	8	29	40
	c	-	1	-	1	1	6	3	10
	d	-	1	-	1	1	2	1	4
Kreis									
Neuss	a	-	-	-	-	-	15	63	78
	b	-	-	-	-	-	6	31	37
	c	-	-	-	-	-	1	-	1
	d	-	-	-	-	-	-	-	-
<b>Reg.-Bez. Düsseldorf</b>	<b>a</b>	-	<b>59</b>	<b>31</b>	<b>28</b>	<b>28</b>	<b>105</b>	<b>316</b>	<b>480</b>
	<b>b</b>	-	<b>24</b>	<b>14</b>	<b>10</b>	<b>10</b>	<b>37</b>	<b>146</b>	<b>207</b>
	<b>c</b>	-	<b>3</b>	<b>1</b>	<b>2</b>	<b>2</b>	<b>17</b>	<b>17</b>	<b>37</b>
	<b>d</b>	-	<b>1</b>	-	<b>1</b>	<b>1</b>	<b>5</b>	<b>9</b>	<b>15</b>
davon									
kreisfreie Städte	a	-	59	31	28	28	90	253	402
	b	-	24	14	10	10	31	115	170
	c	-	3	1	2	2	16	17	36
	d	-	1	-	1	1	5	9	15
Kreis	a	-	-	-	-	-	15	63	78
	b	-	-	-	-	-	6	31	37
	c	-	-	-	-	-	1	-	1
	d	-	-	-	-	-	-	-	-
Kreisfreie Stadt									
Köln	a	-	-	-	-	-	23	95	118
	b	-	-	-	-	-	12	52	64
	c	-	-	-	-	-	4	6	10
	d	-	-	-	-	-	2	2	4



## Noch: 3. Schulabgängerinnen und -abgänger im Abgangsjahr 1999

Verwaltungsbezirk a = Zusammen b = weiblich c = Ausländer/-innen zusammen d = Ausländerinnen	Schulabgänger/-innen								
	mit Hauptschul- abschluss nach Jahrgang 09	mit Sekundarabschluss I				mit Fachhoch- schulreife	mit Hoch- schulreife	ins- gesamt	
		zu- sammen	Hauptschul- abschluss nach Jahrgang 10	davon mit					
				Fachoberschulreife					
			zu- sammen	darunter mit Qualifikations- vermerk					
Kreisfreie Stadt									
Bielefeld	a	2	2	2	-	-	25	80	109
	b	2	2	2	-	-	12	40	56
	c	-	-	-	-	-	6	4	10
	d	-	-	-	-	-	4	1	5
Kreise									
Minden-Lübbecke	a	-	-	-	-	-	17	46	63
	b	-	-	-	-	-	6	28	34
	c	-	-	-	-	-	-	4	4
	d	-	-	-	-	-	-	4	4
Paderborn	a	-	-	-	-	-	32	87	119
	b	-	-	-	-	-	6	38	44
	c	-	-	-	-	-	-	5	5
	d	-	-	-	-	-	-	3	3
<b>Reg.-Bez. Detmold</b>	<b>a</b>	<b>2</b>	<b>2</b>	<b>2</b>	<b>-</b>	<b>-</b>	<b>74</b>	<b>213</b>	<b>291</b>
	<b>b</b>	<b>2</b>	<b>2</b>	<b>2</b>	<b>-</b>	<b>-</b>	<b>24</b>	<b>106</b>	<b>134</b>
	<b>c</b>	<b>-</b>	<b>-</b>	<b>-</b>	<b>-</b>	<b>-</b>	<b>6</b>	<b>13</b>	<b>19</b>
	<b>d</b>	<b>-</b>	<b>-</b>	<b>-</b>	<b>-</b>	<b>-</b>	<b>4</b>	<b>8</b>	<b>12</b>
davon									
kreisfreie Stadt	a	2	2	2	-	-	25	80	109
	b	2	2	2	-	-	12	40	56
	c	-	-	-	-	-	6	4	10
	d	-	-	-	-	-	4	1	5
Kreise	a	-	-	-	-	-	49	133	182
	b	-	-	-	-	-	12	66	78
	c	-	-	-	-	-	-	9	9
	d	-	-	-	-	-	-	7	7
Kreisfreie Städte									
Dortmund	a	-	-	-	-	-	42	102	144
	b	-	-	-	-	-	20	56	76
	c	-	-	-	-	-	3	7	10
	d	-	-	-	-	-	1	3	4
Hagen	a	47	154	37	117	117	39	22	262
	b	22	85	20	65	65	22	10	139
	c	35	76	20	56	56	7	3	121
	d	17	41	12	29	29	3	1	62



## 4. Lehrergrunddaten 1999/00

Verwaltungsbezirk	Lehrer/-innen													
	insgesamt	in % aller Lehrer/-innen	weiblich			ausländisch			darunter					
									hauptamtlich/BAT			vollzeitbeschäftigt		
			Anzahl	in % aller Lehrerinnen	in % von Spalte 1	Anzahl	in % aller Lehrer/-innen	in % von Spalte 1	Anzahl	in % aller Lehrer/-innen	in % von Spalte 1	Anzahl	in % aller Lehrer/-innen	in % von Spalte 1
1	2	3	4	5	6	7	8	9	10	11	12	13	14	
Kreisfreie Städte														
Düsseldorf	25	4,2	8	3,7	32,0	–	–	–	25	4,2	100,0	21	4,4	84,0
Essen	39	6,6	16	7,4	41,0	2	22,2	5,1	39	6,6	100,0	23	4,9	59,0
Oberhausen	30	5,0	13	6,0	43,3	1	11,1	3,3	30	5,1	100,0	22	4,6	73,3
Wuppertal	35	5,9	14	6,5	40,0	–	–	–	35	5,9	100,0	29	6,1	82,9
Kreis														
Neuss	29	4,9	7	3,2	24,1	–	–	–	27	4,6	93,1	25	5,3	86,2
<b>Reg.-Bez. Düsseldorf</b>	<b>158</b>	<b>26,6</b>	<b>58</b>	<b>26,9</b>	<b>36,7</b>	<b>3</b>	<b>33,3</b>	<b>1,9</b>	<b>156</b>	<b>26,5</b>	<b>98,7</b>	<b>120</b>	<b>25,3</b>	<b>75,9</b>
davon														
kreisfreie Städte	129	21,7	51	23,6	39,5	3	33,3	2,3	129	21,9	100,0	95	20,0	73,6
Kreis	29	4,9	7	3,2	24,1	–	–	–	27	4,6	93,1	25	5,3	86,2
Kreisfreie Stadt														
Köln	40	6,7	17	7,9	42,5	–	–	–	40	6,8	100,0	32	6,8	80,0
Kreise														
Aachen	37	6,2	16	7,4	43,2	1	11,1	2,7	36	6,1	97,3	23	4,9	62,2
Heinsberg	31	5,2	10	4,6	32,3	1	11,1	3,2	31	5,3	100,0	30	6,3	96,8
<b>Reg.-Bez. Köln</b>	<b>108</b>	<b>18,2</b>	<b>43</b>	<b>19,9</b>	<b>39,8</b>	<b>2</b>	<b>22,2</b>	<b>1,9</b>	<b>107</b>	<b>18,2</b>	<b>99,1</b>	<b>85</b>	<b>17,9</b>	<b>78,7</b>
davon														
kreisfreie Stadt	40	6,7	17	7,9	42,5	–	–	–	40	6,8	100,0	32	6,8	80,0
Kreise	68	11,4	26	12,0	38,2	2	22,2	2,9	67	11,4	98,5	53	11,2	77,9
Kreisfreie Stadt														
Münster	32	5,4	15	6,9	46,9	–	–	–	32	5,4	100,0	25	5,3	78,1
Kreis														
Steinfurt	25	4,2	7	3,2	28,0	–	–	–	24	4,1	96,0	21	4,4	84,0
<b>Reg.-Bez. Münster</b>	<b>57</b>	<b>9,6</b>	<b>22</b>	<b>10,2</b>	<b>38,6</b>	<b>–</b>	<b>–</b>	<b>–</b>	<b>56</b>	<b>9,5</b>	<b>98,2</b>	<b>46</b>	<b>9,7</b>	<b>80,7</b>
davon														
kreisfreie Stadt	32	5,4	15	6,9	46,9	–	–	–	32	5,4	100,0	25	5,3	78,1
Kreis	25	4,2	7	3,2	28,0	–	–	–	24	4,1	96,0	21	4,4	84,0
Kreisfreie Stadt														
Bielefeld	45	7,6	17	7,9	37,8	–	–	–	43	7,3	95,6	31	6,5	68,9
Kreise														
Minden-Lübbecke	36	6,1	10	4,6	27,8	1	11,1	2,8	36	6,1	100,0	30	6,3	83,3
Paderborn	41	6,9	9	4,2	22,0	–	–	–	41	7,0	100,0	37	7,8	90,2
<b>Reg.-Bez. Detmold</b>	<b>122</b>	<b>20,5</b>	<b>36</b>	<b>16,7</b>	<b>29,5</b>	<b>1</b>	<b>11,1</b>	<b>0,8</b>	<b>120</b>	<b>20,4</b>	<b>98,4</b>	<b>98</b>	<b>20,7</b>	<b>80,3</b>
davon														
kreisfreie Stadt	45	7,6	17	7,9	37,8	–	–	–	43	7,3	95,6	31	6,5	68,9
Kreise	77	12,9	19	8,8	24,7	1	11,1	1,3	77	13,1	100,0	67	14,1	87,0
Kreisfreie Städte														
Dortmund	68	11,4	22	10,2	32,4	3	33,3	4,4	68	11,5	100,0	57	12,0	83,8
Hagen	58	9,7	29	13,4	50,0	–	–	–	58	9,8	100,0	45	9,5	77,6
Kreis														
Siegen-Wittgenstein	24	4,0	6	2,8	25,0	–	–	–	24	4,1	100,0	23	4,9	95,8
<b>Reg.-Bez. Arnsberg</b>	<b>150</b>	<b>25,2</b>	<b>57</b>	<b>26,4</b>	<b>38,0</b>	<b>3</b>	<b>33,3</b>	<b>2,0</b>	<b>150</b>	<b>25,5</b>	<b>100,0</b>	<b>125</b>	<b>26,4</b>	<b>83,3</b>
davon														
kreisfreie Städte	126	21,2	51	23,6	40,5	3	33,3	2,4	126	21,4	100,0	102	21,5	81,0
Kreis	24	4,0	6	2,8	25,0	–	–	–	24	4,1	100,0	23	4,9	95,8
<b>Nordrhein-Westfalen</b>	<b>595</b>	<b>100</b>	<b>216</b>	<b>100</b>	<b>36,3</b>	<b>9</b>	<b>100</b>	<b>1,5</b>	<b>589</b>	<b>100</b>	<b>99,0</b>	<b>474</b>	<b>100</b>	<b>79,7</b>
davon														
kreisfreie Städte	372	62,5	151	69,9	40,6	6	66,7	1,6	370	62,8	99,5	285	60,1	76,6
Kreise	223	37,5	65	30,1	29,1	3	33,3	1,3	219	37,2	98,2	189	39,9	84,8
darunter														
langfristig														
abwesende														
Lehrer/-innen <sup>1)</sup>	8	1,3	6	2,8	75,0	1	11,1	12,5	8	1,4	100,0	6	1,3	75,0

1) abgeordnete, beurlaubte und langfristig erkrankte Lehrkräfte

## 5. Erteilte wöchentliche Unterrichtsstunden 1999/00

Verwaltungsbezirk	Erteilte wöchentliche Unterrichtsstunden													je 100 Schüler/ -innen
	der Lehrer/-innen										darunter Mehrarbeit			
	ins- gesamt	in % aller Stun- den	weiblich		davon									
			Anzahl	in % von Sp. 1	hauptamtlich/BAT			na/nb/Nicht-BAT						
					Anzahl	in % von Sp. 1	je ha/BAT- Lehrer/ -in	Anzahl	in % von Sp. 1	je na/nb/ Nicht- BAT- Lehrer/ -in	Anzahl	in % von Sp. 1	je Lehrer/ -in mit Mehr- arbeit	
1	2	3	4	5	6	7	8	9	10	11	12	13	14	
Kreisfreie Städte														
Düsseldorf	445,0	4,5	143,0	32,1	445,0	100,0	17,8	-	-	-	2,0	0,4	2,0	145,0
Essen	607,0	6,1	234,0	38,6	607,0	100,0	15,6	-	-	-	-	-	-	185,1
Oberhausen	415,0	4,2	178,0	42,9	415,0	100,0	13,8	-	-	-	-	-	-	215,0
Wuppertal	585,0	5,9	179,0	30,6	577,0	98,6	16,5	8,0	1,4	-	-	-	-	201,7
Kreis														
Neuss	504,0	5,1	120,0	23,8	485,0	96,2	18,0	19,0	3,8	9,5	-	-	-	187,4
<b>Reg.-Bez. Düsseldorf</b>	<b>2 556,0</b>	<b>25,6</b>	<b>854,0</b>	<b>33,4</b>	<b>2 529,0</b>	<b>98,9</b>	<b>16,2</b>	<b>27,0</b>	<b>1,1</b>	<b>13,5</b>	<b>2,0</b>	<b>0,1</b>	<b>2,0</b>	<b>184,3</b>
davon														
kreisfreie Städte	2 052,0	20,6	734,0	35,8	2 044,0	99,6	15,8	8,0	0,4	-	2,0	0,1	2,0	183,5
Kreis	504,0	5,1	120,0	23,8	485,0	96,2	18,0	19,0	3,8	9,5	-	-	-	187,4
Kreisfreie Stadt														
Köln	653,0	6,6	286,0	43,8	653,0	100,0	16,3	-	-	-	-	-	-	125,3
Kreise														
Aachen	615,0	6,2	235,0	38,2	604,0	98,2	16,8	11,0	1,8	11,0	-	-	-	161,8
Heinsberg	612,0	6,1	225,0	36,8	612,0	100,0	19,7	-	-	-	1,0	0,2	1,0	153,4
<b>Reg.-Bez. Köln</b>	<b>1 880,0</b>	<b>18,9</b>	<b>746,0</b>	<b>39,7</b>	<b>1 869,0</b>	<b>99,4</b>	<b>17,5</b>	<b>11,0</b>	<b>0,6</b>	<b>11,0</b>	<b>1,0</b>	<b>0,1</b>	<b>1,0</b>	<b>144,6</b>
davon														
kreisfreie Stadt	653,0	6,6	286,0	43,8	653,0	100,0	16,3	-	-	-	-	-	-	125,3
Kreise	1 227,0	12,3	460,0	37,5	1 216,0	99,1	18,1	11,0	0,9	11,0	1,0	0,1	1,0	157,5
Kreisfreie Stadt														
Münster	561,0	5,6	250,0	44,6	561,0	100,0	17,5	-	-	-	1,0	0,2	1,0	157,6
Kreis														
Steinfurt	441,0	4,4	127,0	28,8	439,0	99,5	18,3	2,0	0,5	2,0	-	-	-	151,0
<b>Reg.-Bez. Münster</b>	<b>1 002,0</b>	<b>10,1</b>	<b>377,0</b>	<b>37,6</b>	<b>1 000,0</b>	<b>99,8</b>	<b>17,9</b>	<b>2,0</b>	<b>0,2</b>	<b>2,0</b>	<b>1,0</b>	<b>0,1</b>	<b>1,0</b>	<b>154,6</b>
davon														
kreisfreie Stadt	561,0	5,6	250,0	44,6	561,0	100,0	17,5	-	-	-	1,0	0,2	1,0	157,6
Kreis	441,0	4,4	127,0	28,8	439,0	99,5	18,3	2,0	0,5	2,0	-	-	-	151,0
Kreisfreie Stadt														
Bielefeld	673,0	6,8	226,0	33,6	661,0	98,2	15,4	12,0	1,8	6,0	-	-	-	196,8
Kreise														
Minden-Lübbecke	437,0	4,4	76,0	17,4	437,0	100,0	12,1	-	-	-	-	-	-	170,7
Paderborn	712,0	7,1	135,0	19,0	712,0	100,0	17,4	-	-	-	-	-	-	185,9
<b>Reg.-Bez. Detmold</b>	<b>1 822,0</b>	<b>18,3</b>	<b>437,0</b>	<b>24,0</b>	<b>1 810,0</b>	<b>99,3</b>	<b>15,1</b>	<b>12,0</b>	<b>0,7</b>	<b>6,0</b>	<b>-</b>	<b>-</b>	<b>-</b>	<b>185,7</b>
davon														
kreisfreie Stadt	673,0	6,8	226,0	33,6	661,0	98,2	15,4	12,0	1,8	6,0	-	-	-	196,8
Kreise	1 149,0	11,5	211,0	18,4	1 149,0	100,0	14,9	-	-	-	-	-	-	179,8
Kreisfreie Städte														
Dortmund	1 218,0	12,2	366,0	30,0	1 218,0	100,0	17,9	-	-	-	-	-	-	171,1
Hagen	1 067,0	10,7	525,0	49,2	1 067,0	100,0	18,4	-	-	-	3,0	0,3	3,0	91,7
Kreis														
Siegen-Wittgenstein	423,0	4,2	117,0	27,7	423,0	100,0	17,6	-	-	-	-	-	-	227,4
<b>Reg.-Bez. Arnsberg</b>	<b>2 708,0</b>	<b>27,2</b>	<b>1 008,0</b>	<b>37,2</b>	<b>2 708,0</b>	<b>100,0</b>	<b>18,1</b>	<b>-</b>	<b>-</b>	<b>-</b>	<b>3,0</b>	<b>0,1</b>	<b>3,0</b>	<b>131,4</b>
davon														
kreisfreie Städte	2 285,0	22,9	891,0	39,0	2 285,0	100,0	18,1	-	-	-	3,0	0,1	3,0	121,9
Kreis	423,0	4,2	117,0	27,7	423,0	100,0	17,6	-	-	-	-	-	-	227,4
<b>Nordrhein-Westfalen</b>	<b>9 968,0</b>	<b>100</b>	<b>3 422,0</b>	<b>34,3</b>	<b>9 916,0</b>	<b>99,5</b>	<b>16,8</b>	<b>52,0</b>	<b>0,5</b>	<b>8,7</b>	<b>7,0</b>	<b>0,1</b>	<b>1,8</b>	<b>156,3</b>
davon														
kreisfreie Städte	6 224,0	62,4	2 387,0	38,4	6 204,0	99,7	16,8	20,0	0,3	10,0	6,0	0,1	2,0	147,8
Kreise	3 744,0	37,6	1 035,0	27,6	3 712,0	99,1	16,9	32,0	0,9	8,0	1,0	0	1,0	172,9

## **Gesamtübersichten**





## Noch: 1. Schülerinnen und Schüler 1999/00 nach Schuljahrgang und schulischer Herkunft

Schuljahrgang	Bildungsstufe a = Zusammen b = weiblich c = Ausländer/-innen zusammen d = Ausländerinnen	Schüler/-innen										
		mit der schulischen Herkunft aus									mit sonstiger Herkunft <sup>2)</sup>	insgesamt
		Ein-schu-lungen	dem Schul-kinder-garten	der Grund-schule	der Haupt-schule	der Real-schule	dem Gymna-sium	der Gesamt-schule	der freien Waldorf-schule	der Sonder-schule <sup>1)</sup>		
<b>Volksschule</b>												
01	a	28	-	-	-	-	-	-	-	-	37	65
	b	15	-	-	-	-	-	-	-	-	21	36
	c	1	-	-	-	-	-	-	-	-	-	1
	d	-	-	-	-	-	-	-	-	-	-	-
02	a	-	-	42	-	-	-	-	-	-	37	79
	b	-	-	20	-	-	-	-	-	-	18	38
	c	-	-	2	-	-	-	-	-	-	-	2
	d	-	-	2	-	-	-	-	-	-	-	2
03	a	-	-	29	-	-	-	-	-	-	36	65
	b	-	-	15	-	-	-	-	-	-	23	38
	c	-	-	-	-	-	-	-	-	-	-	-
	d	-	-	-	-	-	-	-	-	-	-	-
04	a	-	-	33	-	-	-	-	-	-	39	72
	b	-	-	22	-	-	-	-	-	-	17	39
	c	-	-	1	-	-	-	-	-	-	-	1
	d	-	-	1	-	-	-	-	-	-	-	1
Primarstufe	a	28	-	104	-	-	-	-	-	-	149	281
	b	15	-	57	-	-	-	-	-	-	79	151
	c	1	-	3	-	-	-	-	-	-	-	4
	d	-	-	3	-	-	-	-	-	-	-	3
05	a	-	-	57	-	-	-	-	-	1	41	99
	b	-	-	24	-	-	-	-	-	1	18	43
	c	-	-	4	-	-	-	-	-	-	-	4
	d	-	-	4	-	-	-	-	-	-	-	4
06	a	-	-	-	60	-	-	-	-	-	38	98
	b	-	-	-	23	-	-	-	-	-	19	42
	c	-	-	-	4	-	-	-	-	-	3	7
	d	-	-	-	2	-	-	-	-	-	3	5
07	a	-	-	-	58	1	1	-	-	-	42	102
	b	-	-	-	27	1	-	-	-	-	23	51
	c	-	-	-	5	-	-	-	-	-	-	5
	d	-	-	-	3	-	-	-	-	-	-	3
08	a	-	-	-	58	1	-	-	-	-	41	100
	b	-	-	-	28	-	-	-	-	-	21	49
	c	-	-	-	4	-	-	-	-	-	3	7
	d	-	-	-	3	-	-	-	-	-	3	6
09	a	-	-	-	56	-	1	-	-	-	42	99
	b	-	-	-	26	-	-	-	-	-	17	43
	c	-	-	-	3	-	-	-	-	-	-	3
	d	-	-	-	1	-	-	-	-	-	-	1
10	a	-	-	-	54	-	-	-	-	-	47	101
	b	-	-	-	28	-	-	-	-	-	25	53
	c	-	-	-	6	-	-	-	-	-	1	7
	d	-	-	-	4	-	-	-	-	-	1	5
Sekundarstufe I	a	-	-	57	286	2	2	-	-	1	251	599
	b	-	-	24	132	1	-	-	-	1	123	281
	c	-	-	4	22	-	-	-	-	-	7	33
	d	-	-	4	13	-	-	-	-	-	7	24
<b>Insgesamt</b>	<b>a</b>	<b>28</b>	<b>-</b>	<b>161</b>	<b>286</b>	<b>2</b>	<b>2</b>	<b>-</b>	<b>-</b>	<b>1</b>	<b>400</b>	<b>880</b>
	<b>b</b>	<b>15</b>	<b>-</b>	<b>81</b>	<b>132</b>	<b>1</b>	<b>-</b>	<b>-</b>	<b>-</b>	<b>1</b>	<b>202</b>	<b>432</b>
	<b>c</b>	<b>1</b>	<b>-</b>	<b>7</b>	<b>22</b>	<b>-</b>	<b>-</b>	<b>-</b>	<b>-</b>	<b>-</b>	<b>7</b>	<b>37</b>
	<b>d</b>	<b>-</b>	<b>-</b>	<b>7</b>	<b>13</b>	<b>-</b>	<b>-</b>	<b>-</b>	<b>-</b>	<b>-</b>	<b>7</b>	<b>27</b>



## Noch: 1. Schülerinnen und Schüler 1999/00 nach Schuljahrgang und schulischer Herkunft

Schuljahrgang	Bildungsstufe a = Zusammen b = weiblich c = Ausländer/-innen zusammen d = Ausländerinnen	Schüler/-innen										
		mit der schulischen Herkunft aus									mit sonstiger Herkunft <sup>2)</sup>	insgesamt
		Ein-schu-lungen	dem Schul-kinder-garten	der Grund-schule	der Haupt-schule	der Real-schule	dem Gymna-sium	der Gesamt-schule	der freien Waldorf-schule	der Sonder-schule <sup>1)</sup>		
noch: <b>Gymnasium</b>												
11	a	-	-	-	597	5 767	48 637	123	13	-	135	55 272
	b	-	-	-	342	3 551	26 623	74	8	-	71	30 669
	c	-	-	-	164	662	2 498	17	-	-	62	3 403
	d	-	-	-	90	390	1 420	11	-	-	30	1 941
12	a	-	-	-	-	-	53 963	35	1	-	28	54 027
	b	-	-	-	-	-	29 562	19	1	-	13	29 595
	c	-	-	-	-	-	2 996	3	-	-	21	3 020
	d	-	-	-	-	-	1 651	3	-	-	7	1 661
13 <sup>5)</sup>	a	-	-	-	-	-	48 842	1	-	-	70	48 913
	b	-	-	-	-	-	26 394	1	-	-	44	26 439
	c	-	-	-	-	-	2 635	-	-	-	5	2 640
	d	-	-	-	-	-	1 429	-	-	-	5	1 434
Sekundarstufe II	a	-	-	-	597	5 767	151 442	159	14	-	233	158 212
	b	-	-	-	342	3 551	82 579	94	9	-	128	86 703
	c	-	-	-	164	662	8 129	20	-	-	88	9 063
	d	-	-	-	90	390	4 500	14	-	-	42	5 036
<b>Insgesamt</b>	<b>a</b>	-	-	<b>69 530</b>	<b>742</b>	<b>6 149</b>	<b>456 953</b>	<b>390</b>	<b>85</b>	<b>4</b>	<b>767</b>	<b>534 620</b>
	<b>b</b>	-	-	<b>36 677</b>	<b>413</b>	<b>3 748</b>	<b>245 463</b>	<b>217</b>	<b>55</b>	<b>1</b>	<b>420</b>	<b>286 994</b>
	<b>c</b>	-	-	<b>3 756</b>	<b>205</b>	<b>691</b>	<b>23 138</b>	<b>35</b>	<b>4</b>	-	<b>340</b>	<b>28 169</b>
	<b>d</b>	-	-	<b>1 925</b>	<b>112</b>	<b>400</b>	<b>12 438</b>	<b>17</b>	<b>3</b>	-	<b>167</b>	<b>15 062</b>
<b>Gesamtschule</b>												
05	a	-	-	31 642	7	15	23	226	-	45	73	32 031
	b	-	-	15 009	3	5	4	77	-	11	42	15 151
	c	-	-	5 579	3	5	1	50	-	4	59	5 701
	d	-	-	2 744	2	2	-	18	-	1	29	2 796
06	a	-	-	-	68	148	148	31 609	4	7	53	32 037
	b	-	-	-	27	66	59	15 227	2	1	26	15 408
	c	-	-	-	13	15	11	5 563	-	2	38	5 642
	d	-	-	-	7	7	7	2 800	-	-	15	2 836
07	a	-	-	-	67	169	261	30 503	4	9	48	31 061
	b	-	-	-	35	85	115	14 633	3	1	21	14 893
	c	-	-	-	24	18	20	4 812	-	1	37	4 912
	d	-	-	-	12	10	8	2 430	-	-	16	2 476
08	a	-	-	-	61	108	192	29 289	7	5	40	29 702
	b	-	-	-	32	54	81	13 863	3	3	18	14 054
	c	-	-	-	11	7	17	4 644	-	1	24	4 704
	d	-	-	-	6	4	6	2 271	-	1	11	2 299
09	a	-	-	-	43	64	179	28 812	2	5	56	29 161
	b	-	-	-	23	40	105	13 626	1	1	27	13 823
	c	-	-	-	13	5	16	4 515	-	-	41	4 590
	d	-	-	-	1	2	7	2 268	-	-	20	2 298
10	a	-	-	-	47	69	222	26 478	11	2	69	26 898
	b	-	-	-	26	41	130	12 692	7	-	38	12 934
	c	-	-	-	14	14	23	4 188	1	-	42	4 282
	d	-	-	-	8	5	13	2 069	-	-	21	2 116
Ohne Jahrgang <sup>4)</sup>	a	-	-	29	-	-	-	98	-	3	-	130
	b	-	-	16	-	-	-	52	-	1	-	69
	c	-	-	1	-	-	-	6	-	-	-	7
	d	-	-	-	-	-	-	2	-	-	-	2
Sekundarstufe I	a	-	-	31 671	293	573	1 025	147 015	28	76	339	181 020
	b	-	-	15 025	146	291	494	70 170	16	18	172	86 332
	c	-	-	5 580	78	64	88	23 778	1	8	241	29 838
	d	-	-	2 744	36	30	41	11 858	-	2	112	14 823

Noch: **1. Schülerinnen und Schüler 1999/00 nach Schuljahrgang und schulischer Herkunft**

Schuljahrgang	Bildungsstufe	Schüler/-innen											
		mit der schulischen Herkunft aus									mit sonstiger Herkunft <sup>2)</sup>	insgesamt	
		Ein- schu- lungen	dem Schul- kinder- garten	der Grund- schule	der Haupt- schule	der Real- schule	dem Gymna- sium	der Gesamt- schule	der freien Waldorf- schule	der Sonder- schule <sup>1)</sup>			
a = Zusammen b = weiblich c = Ausländer/-innen zusammen d = Ausländerinnen													
<b>noch: Gesamtschule</b>													
11	a	-	-	-	620	837	443	9 287	7	-	83	11 277	
	b	-	-	-	328	484	242	4 614	5	-	46	5 719	
	c	-	-	-	234	135	55	1 450	-	-	23	1 897	
	d	-	-	-	123	74	26	744	-	-	14	981	
12	a	-	-	-	-	-	245	10 050	2	-	14	10 311	
	b	-	-	-	-	-	126	5 176	-	-	6	5 308	
	c	-	-	-	-	-	37	1 611	-	-	3	1 651	
	d	-	-	-	-	-	18	827	-	-	2	847	
13 <sup>5)</sup>	a	-	-	-	-	-	36	8 533	-	-	2	8 571	
	b	-	-	-	-	-	17	4 366	-	-	1	4 384	
	c	-	-	-	-	-	5	1 318	-	-	-	1 323	
	d	-	-	-	-	-	2	667	-	-	-	669	
Sekundarstufe II	a	-	-	-	620	837	724	27 870	9	-	99	30 159	
	b	-	-	-	328	484	385	14 156	5	-	53	15 411	
	c	-	-	-	234	135	97	4 379	-	-	26	4 871	
	d	-	-	-	123	74	46	2 238	-	-	16	2 497	
<b>Insgesamt</b>	<b>a</b>	-	-	<b>31 671</b>	<b>913</b>	<b>1 410</b>	<b>1 749</b>	<b>174 885</b>	<b>37</b>	<b>76</b>	<b>438</b>	<b>211 179</b>	
	<b>b</b>	-	-	<b>15 025</b>	<b>474</b>	<b>775</b>	<b>879</b>	<b>84 326</b>	<b>21</b>	<b>18</b>	<b>225</b>	<b>101 743</b>	
	<b>c</b>	-	-	<b>5 580</b>	<b>312</b>	<b>199</b>	<b>185</b>	<b>28 157</b>	<b>1</b>	<b>8</b>	<b>267</b>	<b>34 709</b>	
	<b>d</b>	-	-	<b>2 744</b>	<b>159</b>	<b>104</b>	<b>87</b>	<b>14 096</b>	-	<b>2</b>	<b>128</b>	<b>17 320</b>	
<b>freie Waldorfschule</b>													
01	a	1 211	1	1	-	-	-	-	2	-	-	1 215	
	b	615	-	1	-	-	-	-	2	-	-	618	
	c	13	-	-	-	-	-	-	-	-	-	13	
	d	6	-	-	-	-	-	-	-	-	-	6	
02	a	3	-	46	-	-	-	-	1 209	35	2	1 295	
	b	3	-	24	-	-	-	-	606	18	-	651	
	c	-	-	1	-	-	-	-	14	2	-	17	
	d	-	-	1	-	-	-	-	6	2	-	9	
03	a	-	-	44	-	-	-	-	1 242	28	2	1 316	
	b	-	-	23	-	-	-	-	616	11	2	652	
	c	-	-	2	-	-	-	-	20	2	2	26	
	d	-	-	1	-	-	-	-	11	-	2	14	
04	a	-	-	66	-	-	-	-	1 305	36	1	1 408	
	b	-	-	36	-	-	-	-	668	15	1	720	
	c	-	-	1	-	-	-	-	14	-	-	15	
	d	-	-	-	-	-	-	-	8	-	-	8	
Primarstufe	a	1 214	1	157	-	-	-	-	3 758	99	5	5 234	
	b	618	-	84	-	-	-	-	1 892	44	3	2 641	
	c	13	-	4	-	-	-	-	48	4	2	71	
	d	6	-	2	-	-	-	-	25	2	2	37	
05	a	-	-	55	-	-	1	-	1 277	42	-	1 375	
	b	-	-	27	-	-	1	-	649	16	-	693	
	c	-	-	1	-	-	-	-	18	3	-	22	
	d	-	-	-	-	-	-	-	8	-	-	8	
06	a	-	-	2	6	8	14	8	1 264	39	-	1 341	
	b	-	-	-	1	5	8	4	647	19	-	684	
	c	-	-	-	-	-	-	-	19	1	-	20	
	d	-	-	-	-	-	-	-	9	-	-	9	
07	a	-	-	-	8	12	18	4	1 192	43	3	1 280	
	b	-	-	-	4	4	6	2	613	18	2	649	
	c	-	-	-	1	2	-	-	15	1	2	21	
	d	-	-	-	-	2	-	-	6	1	1	10	
08	a	-	-	-	9	10	7	3	1 246	41	1	1 317	
	b	-	-	-	6	6	6	2	655	18	1	694	
	c	-	-	-	1	1	-	-	16	1	-	19	
	d	-	-	-	1	-	-	-	8	1	-	10	

## Noch: 1. Schülerinnen und Schüler 1999/00 nach Schuljahrgang und schulischer Herkunft

Schuljahrgang	Bildungsstufe a = Zusammen b = weiblich c = Ausländer/-innen zusammen d = Ausländerinnen	Schüler/-innen										
		mit der schulischen Herkunft aus									mit sonstiger Herkunft <sup>2)</sup>	insgesamt
		Ein-schu-lungen	dem Schul-kinder-garten	der Grund-schule	der Haupt-schule	der Real-schule	dem Gymna-sium	der Gesamt-schule	der freien Waldorf-schule	der Sonder-schule <sup>1)</sup>		
noch: freie Waldorfschule												
09	a	-	-	-	8	7	15	1	1 115	33	4	1 183
	b	-	-	-	4	2	6	1	595	13	3	624
	c	-	-	-	-	1	-	-	18	2	4	25
	d	-	-	-	-	-	-	-	8	1	3	12
10	a	-	-	-	3	3	14	8	1 133	86	-	1 247
	b	-	-	-	1	-	8	4	575	31	-	619
	c	-	-	-	-	-	-	-	22	3	-	25
	d	-	-	-	-	-	-	-	14	1	-	15
Sekundarstufe I	a	-	-	57	34	40	69	24	7 227	284	8	7 743
	b	-	-	27	16	17	35	13	3 734	115	6	3 963
	c	-	-	1	2	4	-	-	108	11	6	132
	d	-	-	-	1	2	-	-	53	4	4	64
11	a	-	-	-	1	1	5	1	981	2	3	994
	b	-	-	-	-	1	3	-	513	-	2	519
	c	-	-	-	-	-	1	-	22	-	2	25
	d	-	-	-	-	-	-	-	13	-	2	15
12	a	-	-	-	-	-	7	-	952	-	3	962
	b	-	-	-	-	-	5	-	520	-	2	527
	c	-	-	-	-	-	-	-	11	-	-	11
	d	-	-	-	-	-	-	-	3	-	-	3
13 <sup>6)</sup>	a	-	-	-	-	-	-	-	630	-	1	631
	b	-	-	-	-	-	-	-	345	-	1	346
	c	-	-	-	-	-	-	-	9	-	1	10
	d	-	-	-	-	-	-	-	1	-	1	2
Sekundarstufe II	a	-	-	-	1	1	12	1	2 563	2	7	2 587
	b	-	-	-	-	1	8	-	1 378	-	5	1 392
	c	-	-	-	-	-	1	-	42	-	3	46
	d	-	-	-	-	-	-	-	17	-	3	20
Ohne Jahrgang <sup>7)</sup>	a	42	-	8	2	10	15	3	553	302	47	982
	b	19	-	2	-	6	9	2	282	151	43	514
	c	2	-	-	-	-	-	-	27	14	3	46
	d	1	-	-	-	-	-	-	11	6	3	21
<b>Insgesamt</b>	<b>a</b>	<b>1 256</b>	<b>1</b>	<b>222</b>	<b>37</b>	<b>51</b>	<b>96</b>	<b>28</b>	<b>14 101</b>	<b>687</b>	<b>67</b>	<b>16 546</b>
	<b>b</b>	<b>637</b>	<b>-</b>	<b>113</b>	<b>16</b>	<b>24</b>	<b>52</b>	<b>15</b>	<b>7 286</b>	<b>310</b>	<b>57</b>	<b>8 510</b>
	<b>c</b>	<b>15</b>	<b>-</b>	<b>5</b>	<b>2</b>	<b>4</b>	<b>1</b>	<b>-</b>	<b>225</b>	<b>29</b>	<b>14</b>	<b>295</b>
	<b>d</b>	<b>7</b>	<b>-</b>	<b>2</b>	<b>1</b>	<b>2</b>	<b>-</b>	<b>-</b>	<b>106</b>	<b>12</b>	<b>12</b>	<b>142</b>

## 2. Schülerinnen und Schüler 1999/00 nach Schuljahrgang und Klassenarten

Schuljahrgang Bildungsstufe	Klassenart	Klassen	Schüler/-innen					
			insgesamt	weiblich	ausländisch		Aussiedler/-innen	
					zusammen	weiblich	zusammen	weiblich
<b>Grundschule</b>								
00	Schulkindergarten	915	13 561	4 866	4 061	1 670	556	192
01	Regelklasse	8 459	201 037	98 387	32 184	15 610	6 968	3 320
	Vorbereitungsklasse	35	447	217	417	201	27	15
	Auffangklasse	5	61	26	11	2	50	24
	Zusammen	8 499	201 545	98 630	32 612	15 813	7 045	3 359
02	Regelklasse	8 605	207 723	101 748	31 651	15 438	8 190	3 922
	Vorbereitungsklasse	24	432	225	402	213	26	11
	Auffangklasse	5	43	21	8	3	35	18
	Zusammen	8 634	208 198	101 994	32 061	15 654	8 251	3 951
03	Regelklasse	8 840	210 465	103 086	30 740	14 995	9 906	4 783
	Vorbereitungsklasse	22	372	182	347	171	23	9
	Auffangklasse	4	64	24	15	4	49	20
	Zusammen	8 866	210 901	103 292	31 102	15 170	9 978	4 812
04	Regelklasse	8 575	200 490	98 361	28 498	14 010	11 285	5 542
	Vorbereitungsklasse <sup>1)</sup>	30	359	136	322	125	35	11
	Auffangklasse	8	87	37	12	5	75	32
	Zusammen	8 613	200 936	98 534	28 832	14 140	11 395	5 585
Ohne Jahrgang <sup>2)</sup>	Regelklasse	–	404	201	36	25	3	2
<b>Insgesamt</b>	<b>Schulkindergarten</b>	<b>915</b>	<b>13 561</b>	<b>4 866</b>	<b>4 061</b>	<b>1 670</b>	<b>556</b>	<b>192</b>
	<b>Regelklasse</b>	<b>34 479</b>	<b>820 119</b>	<b>401 783</b>	<b>123 109</b>	<b>60 078</b>	<b>36 352</b>	<b>17 569</b>
	<b>Vorbereitungsklasse<sup>1)</sup></b>	<b>111</b>	<b>1 610</b>	<b>760</b>	<b>1 488</b>	<b>710</b>	<b>111</b>	<b>46</b>
	<b>Auffangklasse</b>	<b>22</b>	<b>255</b>	<b>108</b>	<b>46</b>	<b>14</b>	<b>209</b>	<b>94</b>
	<b>Zusammen</b>	<b>35 527</b>	<b>835 545</b>	<b>407 517</b>	<b>128 704</b>	<b>62 472</b>	<b>37 228</b>	<b>17 901</b>
<b>Hauptschule</b>								
05	Regelklasse	1 743	38 687	16 464	9 135	4 092	3 898	1 584
	Vorbereitungsklasse	33	526	233	473	213	53	20
	Auffangklasse	15	221	101	87	37	134	64
	Zusammen	1 791	39 434	16 798	9 695	4 342	4 085	1 668
06	Regelklasse	1 849	43 847	18 387	10 173	4 584	5 066	1 997
	Vorbereitungsklasse	28	451	225	404	197	44	25
	Auffangklasse	20	274	121	112	53	162	68
	Zusammen	1 897	44 572	18 733	10 689	4 834	5 272	2 090
07	Regelklasse	1 986	48 089	20 336	10 421	4 653	5 825	2 380
	Vorbereitungsklasse	40	660	281	569	244	77	33
	Auffangklasse	26	334	144	116	53	218	91
	Zusammen	2 052	49 083	20 761	11 106	4 950	6 120	2 504
08	Regelklasse	1 956	47 460	20 308	9 743	4 450	6 478	2 701
	Vorbereitungsklasse	67	797	330	703	289	90	38
	Auffangklasse	33	474	213	141	70	333	143
	Zusammen	2 056	48 731	20 851	10 587	4 809	6 901	2 882
09	Regelklasse	1 996	47 868	20 751	9 757	4 529	6 990	3 167
	Vorbereitungsklasse	49	671	271	563	231	99	38
	Auffangklasse	37	504	219	149	70	355	149
	Zusammen	2 082	49 043	21 241	10 469	4 830	7 444	3 354
10	Regelklasse	2 015	41 552	18 751	8 113	3 964	6 340	3 047
	Vorbereitungsklasse	8	167	76	102	49	56	25
	Auffangklasse	14	261	106	73	21	188	85
	Zusammen	2 037	41 980	18 933	8 288	4 034	6 584	3 157
Ohne Jahrgang <sup>2)</sup>	Regelklasse	–	29	13	1	1	–	–
<b>Insgesamt</b>	<b>Regelklasse</b>	<b>11 545</b>	<b>267 532</b>	<b>115 010</b>	<b>57 343</b>	<b>26 273</b>	<b>34 597</b>	<b>14 876</b>
	<b>Vorbereitungsklasse</b>	<b>225</b>	<b>3 272</b>	<b>1 416</b>	<b>2 814</b>	<b>1 223</b>	<b>419</b>	<b>179</b>
	<b>Auffangklasse</b>	<b>145</b>	<b>2 068</b>	<b>904</b>	<b>678</b>	<b>304</b>	<b>1 390</b>	<b>600</b>
	<b>Zusammen</b>	<b>11 915</b>	<b>272 872</b>	<b>117 330</b>	<b>60 835</b>	<b>27 800</b>	<b>36 406</b>	<b>15 655</b>

1) einschließlich Schülerinnen und Schüler der „besonderen Lerngruppe“– 2) Geistigbehinderte in Integrationsklassen

## Noch: 2. Schülerinnen und Schüler 1999/00 nach Schuljahrgang und Klassenarten

Schuljahrgang Bildungsstufe	Klassenart	Klassen	Schüler/-innen					
			insgesamt	weiblich	ausländisch		Aussiedler/-innen	
					zusammen	weiblich	zusammen	weiblich
<b>Volksschule</b>								
01	Regelklasse	1	28	15	1	–	1	1
	Auffangklasse	2	37	21	–	–	37	21
	Zusammen	3	65	36	1	–	38	22
02	Regelklasse	2	42	20	2	2	2	1
	Auffangklasse	2	37	18	–	–	37	18
	Zusammen	4	79	38	2	2	39	19
03	Regelklasse	2	29	15	–	–	3	1
	Auffangklasse	2	36	23	–	–	36	23
	Zusammen	4	65	38	–	–	39	24
04	Regelklasse	2	33	22	1	1	2	1
	Auffangklasse	2	39	17	–	–	39	17
	Zusammen	4	72	39	1	1	41	18
Primarstufe	Regelklasse	7	132	72	4	3	8	4
	Auffangklasse	8	149	79	–	–	149	79
	Zusammen	15	281	151	4	3	157	83
05	Regelklasse	2	58	25	4	4	6	1
	Auffangklasse	2	41	18	–	–	41	18
	Zusammen	4	99	43	4	4	47	19
06	Regelklasse	2	60	23	4	2	4	–
	Auffangklasse	2	38	19	3	3	35	16
	Zusammen	4	98	42	7	5	39	16
07	Regelklasse	2	60	28	5	3	5	2
	Auffangklasse	2	42	23	–	–	42	23
	Zusammen	4	102	51	5	3	47	25
08	Regelklasse	2	59	28	4	3	9	4
	Auffangklasse	2	41	21	3	3	38	18
	Zusammen	4	100	49	7	6	47	22
09	Regelklasse	2	57	26	3	1	11	5
	Auffangklasse	2	42	17	–	–	42	17
	Zusammen	4	99	43	3	1	53	22
10	Regelklasse	3	54	28	6	4	5	2
	Auffangklasse	2	47	25	1	1	46	24
	Zusammen	5	101	53	7	5	51	26
Sekundarstufe I	Regelklasse	13	348	158	26	17	40	14
	Auffangklasse	12	251	123	7	7	244	116
	Zusammen	25	599	281	33	24	284	130
<b>Insgesamt</b>	<b>Regelklasse</b>	<b>20</b>	<b>480</b>	<b>230</b>	<b>30</b>	<b>20</b>	<b>48</b>	<b>18</b>
	<b>Auffangklasse</b>	<b>20</b>	<b>400</b>	<b>202</b>	<b>7</b>	<b>7</b>	<b>393</b>	<b>195</b>
	<b>Zusammen</b>	<b>40</b>	<b>880</b>	<b>432</b>	<b>37</b>	<b>27</b>	<b>441</b>	<b>213</b>

## Noch: 2. Schülerinnen und Schüler 1999/00 nach Schuljahrgang und Klassenarten

Schuljahrgang Bildungsstufe	Klassenart	Klassen	Schüler/-innen					
			insgesamt	weiblich	ausländisch		Aussiedler/-innen	
					zusammen	weiblich	zusammen	weiblich
<b>Realschule</b>								
05	Regelklasse	2 006	57 574	28 727	5 903	2 975	3 821	2 059
	Vorbereitungsklasse	1	19	8	15	6	4	2
	Auffangklasse	2	22	13	11	5	11	8
	Zusammen	2 009	57 615	28 748	5 929	2 986	3 836	2 069
06	Regelklasse	1 971	56 749	28 368	5 581	2 834	4 333	2 276
	Vorbereitungsklasse	2	29	14	20	10	9	4
	Auffangklasse	-	4	3	2	1	2	2
	Zusammen	1 973	56 782	28 385	5 603	2 845	4 344	2 282
07	Regelklasse	1 890	53 323	26 903	4 564	2 396	4 158	2 208
	Vorbereitungsklasse	3	37	15	23	8	14	7
	Auffangklasse	4	36	20	2	2	34	18
	Zusammen	1 897	53 396	26 938	4 589	2 406	4 206	2 233
08	Regelklasse	1 820	51 456	26 111	3 970	2 077	3 923	2 121
	Vorbereitungsklasse	6	68	35	55	28	13	7
	Auffangklasse	5	73	32	15	4	58	28
	Zusammen	1 831	51 597	26 178	4 040	2 109	3 994	2 156
09	Regelklasse	1 764	49 196	25 201	3 647	1 927	3 751	2 095
	Vorbereitungsklasse	-	22	10	16	9	6	1
	Auffangklasse	1	31	13	1	-	30	13
	Zusammen	1 765	49 249	25 224	3 664	1 936	3 787	2 109
10	Regelklasse	1 724	45 605	23 774	3 254	1 825	3 266	1 885
	Vorbereitungsklasse	1	29	11	22	8	7	3
	Auffangklasse	4	68	49	2	2	66	47
	Zusammen	1 729	45 702	23 834	3 278	1 835	3 339	1 935
Ohne Jahrgang <sup>2)</sup>	Regelklasse	-	7	4	-	-	-	-
<b>Insgesamt</b>	<b>Regelklasse</b>	<b>11 175</b>	<b>313 910</b>	<b>159 088</b>	<b>26 919</b>	<b>14 034</b>	<b>23 252</b>	<b>12 644</b>
	<b>Vorbereitungsklasse</b>	<b>13</b>	<b>204</b>	<b>93</b>	<b>151</b>	<b>69</b>	<b>53</b>	<b>24</b>
	<b>Auffangklasse</b>	<b>16</b>	<b>234</b>	<b>130</b>	<b>33</b>	<b>14</b>	<b>201</b>	<b>116</b>
	<b>Zusammen</b>	<b>11 204</b>	<b>314 348</b>	<b>159 311</b>	<b>27 103</b>	<b>14 117</b>	<b>23 506</b>	<b>12 784</b>
<b>Gymnasium</b>								
05	Regelklasse	2 401	69 920	36 851	3 787	1 944	1 177	649
	Vorbereitungsklasse	3	26	10	25	10	1	-
	Auffangklasse	1	30	13	4	1	26	12
	Zusammen	2 405	69 976	36 874	3 816	1 955	1 204	661
06	Regelklasse	2 403	69 326	36 403	3 640	1 859	1 372	804
	Vorbereitungsklasse	-	2	1	2	1	-	-
	Auffangklasse	1	20	13	1	1	18	12
	Zusammen	2 404	69 348	36 417	3 643	1 861	1 390	816
07	Regelklasse	2 361	65 957	34 897	3 252	1 702	1 392	805
	Vorbereitungsklasse	4	64	35	52	30	12	5
	Auffangklasse	1	15	7	5	2	10	5
	Zusammen	2 366	66 036	34 939	3 309	1 734	1 414	815
08	Regelklasse	2 244	60 796	32 634	2 892	1 539	1 117	671
	Vorbereitungsklasse	3	45	19	38	15	7	4
	Auffangklasse	3	40	17	13	6	27	11
	Zusammen	2 250	60 881	32 670	2 943	1 560	1 151	686
09	Regelklasse	2 181	56 692	30 621	2 736	1 468	1 034	628
	Vorbereitungsklasse	1	30	18	20	9	10	9
	Auffangklasse	4	56	36	19	12	37	24
	Zusammen	2 186	56 778	30 675	2 775	1 489	1 081	661
10	Regelklasse	2 120	53 265	28 635	2 598	1 416	1 040	628
	Vorbereitungsklasse	2	22	14	12	5	10	9
	Auffangklasse	7	102	67	10	6	92	61
	Zusammen	2 129	53 389	28 716	2 620	1 427	1 142	698
Sekundarstufe I	Regelklasse	13 710	375 956	200 041	18 905	9 928	7 132	4 185
	Vorbereitungsklasse	13	189	97	149	70	40	27
	Auffangklasse	17	263	153	52	28	210	125
	Zusammen	13 740	376 408	200 291	19 106	10 026	7 382	4 337



## Noch: 2. Schülerinnen und Schüler 1999/00 nach Schuljahrgang und Klassenarten

Schuljahrgang Bildungsstufe	Klassenart	Klassen	Schüler/-innen					
			insgesamt	weiblich	ausländisch		Aussiedler/-innen	
					zusammen	weiblich	zusammen	weiblich
noch: <b>Gymnasium</b>								
11	Regeljahrgang	x	55 272	30 669	3 403	1 941	1 225	737
12	Regeljahrgang	x	54 027	29 595	3 020	1 661	968	562
13	Regeljahrgang	x	48 913	26 439	2 640	1 434	927	561
Sekundarstufe II	Regeljahrgang	x	158 212	86 703	9 063	5 036	3 120	1 860
<b>Insgesamt</b>	<b>Regelklasse/-jahrgang</b>	<b>13 710</b>	<b>534 168</b>	<b>286 744</b>	<b>27 968</b>	<b>14 964</b>	<b>10 252</b>	<b>6 045</b>
	<b>Vorbereitungsklasse</b>	<b>13</b>	<b>189</b>	<b>97</b>	<b>149</b>	<b>70</b>	<b>40</b>	<b>27</b>
	<b>Auffangklasse</b>	<b>17</b>	<b>263</b>	<b>153</b>	<b>52</b>	<b>28</b>	<b>210</b>	<b>125</b>
	<b>Zusammen</b>	<b>13 740</b>	<b>534 620</b>	<b>286 994</b>	<b>28 169</b>	<b>15 062</b>	<b>10 502</b>	<b>6 197</b>
<b>Gesamtschule</b>								
05	Regelklasse	1 125	31 997	15 130	5 682	2 784	1 993	922
	Vorbereitungsklasse	2	16	11	15	10	1	1
	Auffangklasse	3	18	10	4	2	14	8
	Zusammen	1 130	32 031	15 151	5 701	2 796	2 008	931
06	Regelklasse	1 130	32 017	15 397	5 627	2 828	2 281	1 079
	Vorbereitungsklasse	2	20	11	15	8	5	3
	Zusammen	1 132	32 037	15 408	5 642	2 836	2 286	1 082
07	Regelklasse	1 098	31 031	14 879	4 887	2 464	2 383	1 102
	Vorbereitungsklasse	2	23	12	23	12	-	-
	Auffangklasse	-	7	2	2	-	5	2
	Zusammen	1 100	31 061	14 893	4 912	2 476	2 388	1 104
08	Regelklasse	1 060	29 691	14 050	4 701	2 297	2 272	1 101
	Vorbereitungsklasse	-	5	2	3	2	2	-
	Auffangklasse	1	6	2	-	-	6	2
	Zusammen	1 061	29 702	14 054	4 704	2 299	2 280	1 103
09	Regelklasse	1 041	29 112	13 803	4 561	2 286	2 234	1 082
	Vorbereitungsklasse	3	33	14	25	11	8	3
	Auffangklasse	1	16	6	4	1	12	5
	Zusammen	1 045	29 161	13 823	4 590	2 298	2 254	1 090
10	Regelklasse	1 012	26 861	12 913	4 263	2 107	1 959	930
	Vorbereitungsklasse	3	37	21	19	9	18	12
	Zusammen	1 015	26 898	12 934	4 282	2 116	1 977	942
Ohne Jahrgang <sup>2)</sup>	Regelklasse	-	130	69	7	2	-	-
Sekundarstufe I	Regelklasse	6 466	180 839	86 241	29 728	14 768	13 122	6 216
	Vorbereitungsklasse	9	97	50	81	43	16	7
	Auffangklasse	8	84	41	29	12	55	29
	Zusammen	6 483	181 020	86 332	29 838	14 823	13 193	6 252
11	Regeljahrgang	x	11 277	5 719	1 897	981	696	371
12	Regeljahrgang	x	10 311	5 308	1 651	847	493	258
13	Regeljahrgang	x	8 571	4 384	1 323	669	397	202
Sekundarstufe II	Regeljahrgang	x	30 159	15 411	4 871	2 497	1 586	831
<b>Insgesamt</b>	<b>Regelklasse/-jahrgang</b>	<b>6 466</b>	<b>210 998</b>	<b>101 652</b>	<b>34 599</b>	<b>17 265</b>	<b>14 708</b>	<b>7 047</b>
	<b>Vorbereitungsklasse</b>	<b>9</b>	<b>97</b>	<b>50</b>	<b>81</b>	<b>43</b>	<b>16</b>	<b>7</b>
	<b>Auffangklasse</b>	<b>8</b>	<b>84</b>	<b>41</b>	<b>29</b>	<b>12</b>	<b>55</b>	<b>29</b>
	<b>Zusammen</b>	<b>6 483</b>	<b>211 179</b>	<b>101 743</b>	<b>34 709</b>	<b>17 320</b>	<b>14 779</b>	<b>7 083</b>

**3. Regelschülerinnen und -schüler, Wiederholerinnen und Wiederholer sowie Seiteneinsteigerinnen und -einsteiger 1999/00 nach Schuljahrgang**

Schuljahrgang	Schüler/-innen										
	davon								insgesamt		
	Regelschüler/-innen		Wiederholer/-innen		Seiteneinsteiger/-innen <sup>1)</sup>				zu- sammen	aus- ländisch	
	zu- sammen	aus- ländisch	zu- sammen	aus- ländisch	zu- sammen	aus- ländisch	darunter Zugezogene				
a = Zusammen b = weiblich						Ausländer/ -innen	Aussiedler/ -innen				
<b>Grundschule</b>											
00 <sup>2)</sup>	a	12 889	3 870	656	185	16	6	6	10	13 561	4 061
	b	4 646	1 595	217	74	3	1	1	2	4 866	1 670
01	a	197 165	30 904	3 786	1 429	594	279	262	156	201 545	32 612
	b	96 582	14 961	1 748	709	300	143	138	79	98 630	15 813
02	a	201 893	29 506	5 633	2 077	672	478	474	169	208 198	32 061
	b	99 159	14 392	2 490	1 009	345	253	249	81	101 994	15 654
03	a	206 256	29 317	4 010	1 365	635	420	417	178	210 901	31 102
	b	101 385	14 377	1 617	597	290	196	195	77	103 292	15 170
04	a	198 114	27 802	2 191	632	631	398	392	202	200 936	28 832
	b	97 337	13 676	896	281	301	183	179	98	98 534	14 140
Ohne Jahrgang <sup>3)</sup>	a	319	29	85	7	-	-	-	-	404	36
	b	162	22	39	3	-	-	-	-	201	25
<b>Insgesamt</b>	a	<b>816 636</b>	<b>121 428</b>	<b>16 361</b>	<b>5 695</b>	<b>2 548</b>	<b>1 581</b>	<b>1 551</b>	<b>715</b>	<b>835 545</b>	<b>128 704</b>
	b	<b>399 271</b>	<b>59 023</b>	<b>7 007</b>	<b>2 673</b>	<b>1 239</b>	<b>776</b>	<b>762</b>	<b>337</b>	<b>407 517</b>	<b>62 472</b>
<b>Hauptschule</b>											
05	a	37 868	8 873	826	261	740	561	524	175	39 434	9 695
	b	16 186	3 987	278	106	334	249	230	85	16 798	4 342
06	a	40 939	9 460	3 044	835	589	394	368	186	44 572	10 689
	b	17 487	4 358	966	290	280	186	178	92	18 733	4 834
07	a	45 230	9 860	3 134	759	719	487	457	213	49 083	11 106
	b	19 289	4 450	1 152	278	320	222	210	90	20 761	4 950
08	a	44 768	9 315	3 096	673	867	599	574	243	48 731	10 587
	b	19 286	4 284	1 185	265	380	260	251	107	20 851	4 809
09	a	45 598	9 381	2 672	614	773	474	452	262	49 043	10 469
	b	19 832	4 358	1 061	256	348	216	207	122	21 241	4 830
10	a	41 183	8 025	432	110	365	153	150	200	41 980	8 288
	b	18 584	3 929	198	42	151	63	62	83	18 933	4 034
Ohne Jahrgang <sup>3)</sup>	a	29	1	-	-	-	-	-	-	29	1
	b	13	1	-	-	-	-	-	-	13	1
<b>Insgesamt</b>	a	<b>255 615</b>	<b>54 915</b>	<b>13 204</b>	<b>3 252</b>	<b>4 053</b>	<b>2 668</b>	<b>2 525</b>	<b>1 279</b>	<b>272 872</b>	<b>60 835</b>
	b	<b>110 677</b>	<b>25 367</b>	<b>4 840</b>	<b>1 237</b>	<b>1 813</b>	<b>1 196</b>	<b>1 138</b>	<b>579</b>	<b>117 330</b>	<b>27 800</b>
<b>Volksschule</b>											
01	a	28	1	-	-	37	-	-	37	65	1
	b	15	-	-	-	21	-	-	21	36	-
02	a	41	2	1	-	37	-	-	37	79	2
	b	19	2	1	-	18	-	-	18	38	2
03	a	29	-	-	-	36	-	-	36	65	-
	b	15	-	-	-	23	-	-	23	38	-
04	a	33	1	-	-	39	-	-	39	72	1
	b	22	1	-	-	17	-	-	17	39	1
Primarstufe	a	131	4	1	-	149	-	-	149	281	4
	b	71	3	1	-	79	-	-	79	151	3

1) sonstige Schule bzw. keine Schule sowie ausgesiedelte und ausländische Schülerinnen und Schüler, die seit den letzten amtlichen Schuldaten zugezogen sind und hier erstmals eine deutsche Schule besuchen – 2) Schulkindergarten – 3) Geistigbehinderte in Integrationsklassen – 4) einschl. ausgesiedelter Abiturienten, die an Sonderlehrgängen teilnehmen – 5) einschl. des Studienkollegs – 6) Klassen für Geistigbehinderte und Kranke sowie Klassen des angegliederten berufsbildenden Bereiches

Noch: **3. Regelschülerinnen und -schüler, Wiederholerinnen und Wiederholer sowie Seiteneinsteigerinnen und -einsteiger 1999/00 nach Schuljahrgang**

Schuljahrgang	Bildungsstufe a = Zusammen b = weiblich	Schüler/-innen									
		davon								insgesamt	
		Regelschüler/-innen		Wiederholer/-innen		Seiteneinsteiger/-innen <sup>1)</sup>				zu- sammen	aus- ländisch
		zu- sammen	aus- ländisch	zu- sammen	aus- ländisch	zu- sammen	aus- ländisch	darunter Zugezogene			
						Ausländer/ -innen	Aussiedler/ -innen				
noch: Volksschule											
05	a	58	4	-	-	41	-	-	41	99	4
	b	25	4	-	-	18	-	-	18	43	4
06	a	57	3	3	1	38	3	3	35	98	7
	b	22	1	1	1	19	3	3	16	42	5
07	a	59	5	1	-	42	-	-	42	102	5
	b	27	3	1	-	23	-	-	23	51	3
08	a	56	4	3	-	41	3	3	38	100	7
	b	26	3	2	-	21	3	3	18	49	6
09	a	56	3	1	-	42	-	-	42	99	3
	b	26	1	-	-	17	-	-	17	43	1
10	a	54	6	-	-	47	1	1	46	101	7
	b	28	4	-	-	25	1	1	24	53	5
Sekundarstufe I	a	340	25	8	1	251	7	7	244	599	33
	b	154	16	4	1	123	7	7	116	281	24
<b>Insgesamt</b>	<b>a</b>	<b>471</b>	<b>29</b>	<b>9</b>	<b>1</b>	<b>400</b>	<b>7</b>	<b>7</b>	<b>393</b>	<b>880</b>	<b>37</b>
	<b>b</b>	<b>225</b>	<b>19</b>	<b>5</b>	<b>1</b>	<b>202</b>	<b>7</b>	<b>7</b>	<b>195</b>	<b>432</b>	<b>27</b>
Realschule											
05	a	56 723	5 795	841	105	51	29	20	12	57 615	5 929
	b	28 366	2 921	363	53	19	12	10	6	28 748	2 986
06	a	54 923	5 343	1 794	231	65	29	25	19	56 782	5 603
	b	27 670	2 728	682	102	33	15	13	11	28 385	2 845
07	a	49 942	4 258	3 336	292	118	39	32	56	53 396	4 589
	b	25 448	2 236	1 428	150	62	20	14	31	26 938	2 406
08	a	47 550	3 671	3 912	313	135	56	42	68	51 597	4 040
	b	24 461	1 938	1 654	144	63	27	18	33	26 178	2 109
09	a	45 769	3 400	3 403	239	77	25	13	34	49 249	3 664
	b	23 716	1 819	1 470	106	38	11	6	14	25 224	1 936
10	a	44 566	3 157	1 078	94	58	27	26	24	45 702	3 278
	b	23 304	1 787	504	39	26	9	8	15	23 834	1 835
Ohne Jahrgang <sup>3)</sup>	a	7	-	-	-	-	-	-	-	7	-
	b	4	-	-	-	-	-	-	-	4	-
<b>Insgesamt</b>	<b>a</b>	<b>299 480</b>	<b>25 624</b>	<b>14 364</b>	<b>1 274</b>	<b>504</b>	<b>205</b>	<b>158</b>	<b>213</b>	<b>314 348</b>	<b>27 103</b>
	<b>b</b>	<b>152 969</b>	<b>13 429</b>	<b>6 101</b>	<b>594</b>	<b>241</b>	<b>94</b>	<b>69</b>	<b>110</b>	<b>159 311</b>	<b>14 117</b>

Noch: **3. Regelschülerinnen und -schüler, Wiederholerinnen und Wiederholer sowie Seiteneinsteigerinnen und -einsteiger 1999/00 nach Schuljahrgang**

Schuljahrgang	Bildungsstufe a = Zusammen b = weiblich	Schüler/-innen									insgesamt	
		davon							zu- sammen	aus- ländisch		
		Regelschüler/-innen		Wiederholer/-innen		Seiteneinsteiger/-innen <sup>1)</sup>						
		zu- sammen	aus- ländisch	zu- sammen	aus- ländisch	zu- sammen	aus- ländisch	darunter Zugezogene Ausländer/ -innen			Aussiedler/ -innen	
<b>Gymnasium</b>												
05	a	69 534	3 756	365	28	77	32	32	38	69 976	3 816	
	b	36 679	1 925	159	16	36	14	14	18	36 874	1 955	
06	a	68 354	3 518	941	108	53	17	13	25	69 348	3 643	
	b	36 023	1 806	365	46	29	9	6	15	36 417	1 861	
07	a	63 302	3 029	2 640	217	94	63	48	12	66 036	3 309	
	b	33 877	1 601	1 014	97	48	36	30	5	34 939	1 734	
08	a	57 738	2 714	3 073	188	70	41	38	21	60 881	2 943	
	b	31 351	1 460	1 289	85	30	15	14	9	32 670	1 560	
09	a	53 729	2 546	2 926	173	123	56	48	54	56 778	2 775	
	b	29 340	1 380	1 262	81	73	28	21	38	30 675	1 489	
10	a	50 658	2 410	2 614	167	117	43	37	66	53 389	2 620	
	b	27 512	1 336	1 128	68	76	23	19	49	28 716	1 427	
Sekundarstufe I	a	363 315	17 973	12 559	881	534	252	216	216	376 408	19 106	
	b	194 782	9 508	5 217	393	292	125	104	134	200 291	10 026	
11	a	53 465	3 129	1 690	215	117	59	43	15	55 272	3 403	
	b	29 871	1 809	738	104	60	28	19	11	30 669	1 941	
12	a	52 234	2 829	1 769	171	24	20	17	-	54 027	3 020	
	b	28 813	1 574	772	80	10	7	6	-	29 595	1 661	
13 <sup>4)</sup>	a	48 153	2 537	740	98	20	5	5	15	48 913	2 640	
	b	26 113	1 374	316	55	10	5	5	5	26 439	1 434	
Sekundarstufe II	a	153 852	8 495	4 199	484	161	84	65	30	158 212	9 063	
	b	84 797	4 757	1 826	239	80	40	30	16	86 703	5 036	
<b>Insgesamt</b>	<b>a</b>	<b>517 167</b>	<b>26 468</b>	<b>16 758</b>	<b>1 365</b>	<b>695</b>	<b>336</b>	<b>281</b>	<b>246</b>	<b>534 620</b>	<b>28 169</b>	
	<b>b</b>	<b>279 579</b>	<b>14 265</b>	<b>7 043</b>	<b>632</b>	<b>372</b>	<b>165</b>	<b>134</b>	<b>150</b>	<b>286 994</b>	<b>15 062</b>	
<b>Gesamtschule</b>												
05	a	31 687	5 583	271	59	73	59	48	10	32 031	5 701	
	b	15 020	2 745	89	22	42	29	22	9	15 151	2 796	
06	a	31 705	5 555	279	49	53	38	37	6	32 037	5 642	
	b	15 286	2 804	96	17	26	15	15	5	15 408	2 836	
07	a	30 832	4 846	181	29	48	37	24	4	31 061	4 912	
	b	14 810	2 452	62	8	21	16	11	3	14 893	2 476	
08	a	29 432	4 654	230	26	40	24	23	8	29 702	4 704	
	b	13 953	2 282	83	6	18	11	10	2	14 054	2 299	
09	a	28 290	4 409	815	140	56	41	36	8	29 161	4 590	
	b	13 466	2 217	330	61	27	20	18	3	13 823	2 298	
10	a	26 339	4 142	490	98	69	42	37	15	26 898	4 282	
	b	12 679	2 043	217	52	38	21	18	9	12 934	2 116	
Ohne Jahrgang <sup>3)</sup>	a	130	7	-	-	-	-	-	-	130	7	
	b	69	2	-	-	-	-	-	-	69	2	
Sekundarstufe I	a	178 415	29 196	2 266	401	339	241	205	51	181 020	29 838	
	b	85 283	14 545	877	166	172	112	94	31	86 332	14 823	

Noch: **3. Regelschülerinnen und -schüler, Wiederholerinnen und Wiederholer sowie Seiteneinsteigerinnen und -einsteiger 1999/00 nach Schuljahrgang**

Schuljahrgang	Schüler/-innen										
	davon								insgesamt		
	Regelschüler/-innen		Wiederholer/-innen		Seiteneinsteiger/-innen <sup>1)</sup>				zu- sammen	aus- ländisch	
	zu- sammen	aus- ländisch	zu- sammen	aus- ländisch	zu- sammen	aus- ländisch	darunter Zugezogene Ausländer/ -innen	Aussiedler/ -innen			
noch: Gesamtschule											
11	a	10 461	1 698	785	188	31	11	4	2	11 277	1 897
	b	5 364	892	341	84	14	5	1	1	5 719	981
12	a	9 673	1 519	627	130	11	2	2	-	10 311	1 651
	b	5 012	779	291	67	5	1	1	-	5 308	847
13 <sup>5)</sup>	a	8 335	1 275	234	48	2	-	-	-	8 571	1 323
	b	4 276	642	107	27	1	-	-	-	4 384	669
Sekundarstufe II	a	28 469	4 492	1 646	366	44	13	6	2	30 159	4 871
	b	14 652	2 313	739	178	20	6	2	1	15 411	2 497
<b>Insgesamt</b>	<b>a</b>	<b>206 884</b>	<b>33 688</b>	<b>3 912</b>	<b>767</b>	<b>383</b>	<b>254</b>	<b>211</b>	<b>53</b>	<b>211 179</b>	<b>34 709</b>
	<b>b</b>	<b>99 935</b>	<b>16 858</b>	<b>1 616</b>	<b>344</b>	<b>192</b>	<b>118</b>	<b>96</b>	<b>32</b>	<b>101 743</b>	<b>17 320</b>
freie Waldorfschule											
01	a	1 212	13	3	-	-	-	-	-	1 215	13
	b	615	6	3	-	-	-	-	-	618	6
02	a	1 287	17	6	-	2	-	-	-	1 295	17
	b	649	9	2	-	-	-	-	-	651	9
03	a	1 313	24	1	-	2	2	2	-	1 316	26
	b	650	12	-	-	2	2	2	-	652	14
04	a	1 407	15	-	-	1	-	-	-	1 408	15
	b	719	8	-	-	1	-	-	-	720	8
Primarstufe	a	5 219	69	10	-	5	2	2	-	5 234	71
	b	2 633	35	5	-	3	2	2	-	2 641	37
05	a	1 374	22	1	-	-	-	-	-	1 375	22
	b	692	8	1	-	-	-	-	-	693	8
06	a	1 339	20	2	-	-	-	-	-	1 341	20
	b	683	9	1	-	-	-	-	-	684	9
07	a	1 276	19	1	-	3	2	2	1	1 280	21
	b	646	9	1	-	2	1	1	1	649	10
08	a	1 314	18	2	1	1	-	-	-	1 317	19
	b	691	9	2	1	1	-	-	-	694	10
09	a	1 176	21	3	-	4	4	4	-	1 183	25
	b	620	9	1	-	3	3	3	-	624	12
10	a	1 245	25	2	-	-	-	-	-	1 247	25
	b	618	15	1	-	-	-	-	-	619	15
Sekundarstufe I	a	7 724	125	11	1	8	6	6	1	7 743	132
	b	3 950	59	7	1	6	4	4	1	3 963	64
11	a	991	23	1	-	2	2	2	-	994	25
	b	517	13	-	-	2	2	2	-	519	15
12	a	954	11	6	-	2	-	-	2	962	11
	b	525	3	-	-	2	-	-	2	527	3
13 <sup>5)</sup>	a	610	9	20	-	1	1	1	-	631	10
	b	332	1	13	-	1	1	1	-	346	2
Sekundarstufe II	a	2 555	43	27	-	5	3	3	2	2 587	46
	b	1 374	17	13	-	5	3	3	2	1 392	20
ohne Jahrgang <sup>6)</sup>	a	876	37	85	7	21	2	-	-	982	46
	b	451	16	42	3	21	2	-	-	514	21
<b>Insgesamt</b>	<b>a</b>	<b>16 374</b>	<b>274</b>	<b>133</b>	<b>8</b>	<b>39</b>	<b>13</b>	<b>11</b>	<b>3</b>	<b>16 546</b>	<b>295</b>
	<b>b</b>	<b>8 408</b>	<b>127</b>	<b>67</b>	<b>4</b>	<b>35</b>	<b>11</b>	<b>9</b>	<b>3</b>	<b>8 510</b>	<b>142</b>

## 4. Nichtversetzte am Ende des Schuljahres 1998/99 nach Schuljahrgang

Schuljahrgang Bildungsstufe	Schüler/-innen im Schuljahr 1998/99			Nichtversetzte am Ende des Schuljahres 1998/99							
	ins- gesamt	weib- lich	aus- ländisch	zusammen		weiblich			ausländisch		
				Anzahl	in % von Spalte 1	Anzahl	in % von Spalte 2	in % von Spalte 4	Anzahl	in % von Spalte 3	in % von Spalte 4
1	2	3	4	5	6	7	8	9	10	11	
<b>Grundschule</b>											
01	207 510	101 301	32 253	507	0,2	201	0,2	39,6	194	0,6	38,3
02	214 648	104 973	33 060	3 389	1,6	1 462	1,4	43,1	1 582	4,8	46,7
03	205 015	100 367	30 702	2 505	1,2	966	1,0	38,6	1 127	3,7	45,0
04	199 664	97 971	27 974	1 247	0,6	520	0,5	41,7	523	1,9	41,9
Ohne Jahrgang <sup>1)</sup>	393	186	35	-	-	-	-	-	-	-	-
<b>Insgesamt</b>	<b>827 230</b>	<b>404 798</b>	<b>124 024</b>	<b>7 648</b>	<b>0,9</b>	<b>3 149</b>	<b>0,8</b>	<b>41,2</b>	<b>3 426</b>	<b>2,8</b>	<b>44,8</b>
<b>Hauptschule</b>											
05	39 169	16 789	9 540	-	-	-	-	-	-	-	-
06	44 154	18 566	10 475	3 144	7,1	940	5,1	29,9	919	8,8	29,2
07	46 761	19 856	10 621	3 551	7,6	1 233	6,2	34,7	933	8,8	26,3
08	48 719	20 735	10 935	4 715	9,7	1 708	8,2	36,2	1 229	11,2	26,1
09	50 093	21 946	10 891	4 942	9,9	1 841	8,4	37,3	1 327	12,2	26,9
10	43 580	19 798	9 210	2 087	4,8	859	4,3	41,2	617	6,7	29,6
Ohne Jahrgang <sup>1)</sup>	38	21	5	-	-	-	-	-	-	-	-
<b>Insgesamt</b>	<b>272 514</b>	<b>117 711</b>	<b>61 677</b>	<b>18 439</b>	<b>6,8</b>	<b>6 581</b>	<b>5,6</b>	<b>35,7</b>	<b>5 025</b>	<b>8,1</b>	<b>27,3</b>
<b>Volksschule</b>											
01	105	52	2	-	-	-	-	-	-	-	-
02	75	40	-	-	-	-	-	-	-	-	-
03	99	52	2	-	-	-	-	-	-	-	-
04	71	37	-	-	-	-	-	-	-	-	-
Primarstufe	350	181	4	-	-	-	-	-	-	-	-
05	125	59	3	-	-	-	-	-	-	-	-
06	108	50	4	3	2,8	1	2,0	33,3	1	25,0	33,3
07	127	59	3	2	1,6	2	3,4	100,0	-	-	-
08	104	50	3	3	2,9	2	4,0	66,7	-	-	-
09	129	64	6	15	11,6	8	12,5	53,3	-	-	-
10	107	53	6	3	2,8	2	3,8	66,7	-	-	-
Sekundarstufe I	700	335	25	26	3,7	15	4,5	57,7	1	4,0	3,8
<b>Insgesamt</b>	<b>1 050</b>	<b>516</b>	<b>29</b>	<b>26</b>	<b>2,5</b>	<b>15</b>	<b>2,9</b>	<b>57,7</b>	<b>1</b>	<b>3,4</b>	<b>3,8</b>
<b>Realschule</b>											
05	56 596	28 240	5 829	-	-	-	-	-	-	-	-
06	53 215	26 487	5 131	3 590	6,7	1 344	5,1	37,4	650	12,7	18,1
07	50 972	25 746	4 203	3 814	7,5	1 591	6,2	41,7	399	9,5	10,5
08	50 003	25 455	3 968	4 516	9,0	1 928	7,6	42,7	438	11,0	9,7
09	48 398	24 874	3 646	3 812	7,9	1 600	6,4	42,0	323	8,9	8,5
10	46 067	24 060	3 622	2 218	4,8	963	4,0	43,4	233	6,4	10,5
<b>Insgesamt</b>	<b>305 251</b>	<b>154 862</b>	<b>26 399</b>	<b>17 950</b>	<b>5,9</b>	<b>7 426</b>	<b>4,8</b>	<b>41,4</b>	<b>2 043</b>	<b>7,7</b>	<b>11,4</b>

1) Geistigbehinderte in Integrationsklassen

## Noch: 4. Nichtversetzte am Ende des Schuljahres 1998/99 nach Schuljahrgang

Schuljahrgang Bildungsstufe	Schüler/-innen im Schuljahr 1998/99			Nichtversetzte am Ende des Schuljahres 1998/99								
	ins- gesamt	weib- lich	aus- ländisch	zusammen		weiblich			ausländisch			
				Anzahl	in % von Spalte 1	Anzahl	in % von Spalte 2	in % von Spalte 4	Anzahl	in % von Spalte 3	in % von Spalte 4	
1	2	3	4	5	6	7	8	9	10	11		
<b>Gymnasium</b>												
05	70 304	36 874	3 773	-	-	-	-	-	-	-	-	
06	68 504	36 035	3 716	2 399	3,5	930	2,6	38,8	301	8,1	12,5	
07	63 203	33 538	3 210	3 823	6,0	1 518	4,5	39,7	322	10,0	8,4	
08	59 547	31 886	2 904	4 152	7,0	1 720	5,4	41,4	261	9,0	6,3	
09	56 407	30 105	2 817	4 108	7,3	1 800	6,0	43,8	283	10,0	6,9	
10	54 472	29 675	2 774	3 335	6,1	1 447	4,9	43,4	283	10,2	8,5	
Sekundarstufe I	372 437	198 113	19 194	17 817	4,8	7 415	3,7	41,6	1 450	7,6	8,1	
11	56 468	30 980	3 687	2 995	5,3	1 374	4,4	45,9	460	12,5	15,4	
12	52 893	28 626	3 072	2 082	3,9	952	3,3	45,7	244	7,9	11,7	
13	47 823	25 801	2 637	2 047	4,3	996	3,9	48,7	242	9,2	11,8	
Sekundarstufe II	157 184	85 407	9 396	7 124	4,5	3 322	3,9	46,6	946	10,1	13,3	
<b>Insgesamt</b>	<b>529 621</b>	<b>283 520</b>	<b>28 590</b>	<b>24 941</b>	<b>4,7</b>	<b>10 737</b>	<b>3,8</b>	<b>43,0</b>	<b>2 396</b>	<b>8,4</b>	<b>9,6</b>	
<b>Gesamtschule</b>												
05	32 286	15 459	5 764	-	-	-	-	-	-	-	-	
06	31 262	14 922	5 098	7	0	-	-	-	5	0,1	71,4	
07	29 705	14 101	4 848	7	0	3	0	42,9	1	0	14,3	
08	28 625	13 586	4 565	72	0,3	33	0,2	45,8	21	0,5	29,2	
09	28 866	13 660	4 754	1 692	5,9	683	5,0	40,4	370	7,8	21,9	
10	26 576	12 637	4 365	1 000	3,8	439	3,5	43,9	244	5,6	24,4	
Ohne Jahrgang <sup>1)</sup>	105	56	2	-	-	-	-	-	-	-	-	
Sekundarstufe I	177 425	84 421	29 396	2 778	1,6	1 158	1,4	41,7	641	2,2	23,1	
11	11 396	5 705	1 982	1 232	10,8	507	8,9	41,2	295	14,9	23,9	
12	10 239	5 181	1 705	837	8,2	394	7,6	47,1	205	12,0	24,5	
13	7 979	4 070	1 315	759	9,5	374	9,2	49,3	164	12,5	21,6	
Sekundarstufe II	29 614	14 956	5 002	2 828	9,5	1 275	8,5	45,1	664	13,3	23,5	
<b>Insgesamt</b>	<b>207 039</b>	<b>99 377</b>	<b>34 398</b>	<b>5 606</b>	<b>2,7</b>	<b>2 433</b>	<b>2,4</b>	<b>43,4</b>	<b>1 305</b>	<b>3,8</b>	<b>23,3</b>	

## 5. Neuaufnahmen in den 5. Schuljahrgang 1999/00 nach schulischer Herkunft

Schulform a = Zusammen b = weiblich c = Ausländer/-innen zusammen d = Ausländerinnen		Schüler/-innen								
		mit der schulischer Herkunft aus							mit sonstiger Herkunft <sup>2)</sup>	insgesamt
		der Grundschule	der Hauptschule	der Realschule	dem Gymnasium	der Gesamtschule	der freien Waldorfschule	der Sonderschule <sup>1)</sup>		
Hauptschule	a	37 639	x	69	10	40	1	252	740	38 751
	b	16 135	x	21	4	11	1	57	334	16 563
	c	8 845	x	9	2	2	–	35	561	9 454
	d	3 980	x	1	1	1	–	9	249	4 241
Volksschule	a	57	–	–	–	–	–	1	41	99
	b	24	–	–	–	–	–	1	18	43
	c	4	–	–	–	–	–	–	–	4
	d	4	–	–	–	–	–	–	–	4
Realschule	a	56 710	22	x	188	23	3	11	51	57 008
	b	28 366	11	x	73	15	–	–	19	28 484
	c	5 795	2	x	12	2	–	–	29	5 840
	d	2 921	1	x	9	1	–	–	12	2 944
Gymnasium	a	69 528	8	2	x	2	8	1	77	69 626
	b	36 676	4	–	x	–	4	–	36	36 720
	c	3 756	1	–	x	–	–	–	32	3 789
	d	1 925	–	–	x	–	–	–	14	1 939
Gesamtschule	a	31 642	7	15	23	x	–	45	73	31 805
	b	15 009	3	5	4	x	–	11	42	15 074
	c	5 579	3	5	1	x	–	4	59	5 651
	d	2 744	2	2	–	x	–	1	29	2 778
Freie Waldorfschule	a	55	–	–	1	–	x	42	–	98
	b	27	–	–	1	–	x	16	–	44
	c	1	–	–	–	–	x	3	–	4
	d	–	–	–	–	–	x	–	–	–

1) Sonderschule im Bereich G/H und Sonderschule im Bereich R/Gy – 2) Berufsbildende Schulen, Kollegschule, Aussiedlerinnen und Aussiedler, Ausland, keine Schule



## 6. Ausländische Schülerinnen und Schüler 1999/00 nach Herkunftsland und Schuljahrgang bzw. Bildungsbereich

Herkunftsland	Ausländische Schülerinnen und Schüler						insgesamt
	davon im Schuljahrgang					davon ohne Jahrgang <sup>2)</sup>	
	00 <sup>1)</sup>	01	02	03	04		
<b>Grundschule</b>							
Albanien	142	840	774	695	571	–	3 022
Andorra	–	1	1	–	1	–	3
Belgien	1	60	50	57	44	–	212
Bosnien-Herzegowina	77	572	591	624	631	3	2 498
Bulgarien	2	18	7	12	19	–	58
Bundesrepublik Jugoslawien	501	3 129	2 651	2 236	1 976	2	10 495
Dänemark	–	15	12	12	9	–	48
Estland	–	1	4	3	2	–	10
Finnland	–	21	26	16	19	–	82
Frankreich	6	83	83	84	70	–	326
Griechenland	72	1 096	996	921	849	2	3 936
Großbritannien/Nordirland	7	174	150	164	168	1	664
Irland	–	13	6	6	9	–	34
Island	6	4	8	2	8	–	28
Italien	176	1 815	1 818	1 872	1 808	3	7 492
Kroatien	16	277	276	273	287	–	1 129
Lettland	–	11	15	17	21	–	64
Liechtenstein	–	1	–	1	–	–	2
Litauen	–	16	23	16	7	–	62
Luxemburg	–	4	6	9	6	–	25
Malta	1	–	1	–	–	–	2
Mazedonien	20	263	200	179	155	–	817
Moldau	1	11	13	9	7	–	41
Monaco	1	4	–	3	4	–	12
Niederlande	9	177	157	168	152	–	663
Norwegen	–	3	4	2	5	–	14
Österreich	3	65	70	68	51	–	257
Polen	22	357	399	412	418	1	1 609
Portugal	20	424	433	445	401	–	1 723
Rumänien	5	41	54	58	48	–	206
Russland	38	250	337	358	396	–	1 379
Schweden	2	23	15	17	15	–	72
Schweiz	–	38	19	25	24	–	106
Slowakische Republik	2	11	6	10	3	–	32
Slowenien	–	21	20	18	14	–	73
Spanien	18	272	279	258	269	–	1 096
Tschechien	2	46	34	31	28	–	141
Türkei	2 228	16 933	16 975	16 637	15 041	20	67 834
Ukraine	4	120	153	134	155	–	566
Ungarn	2	28	24	25	37	–	116
Weißrussland	1	26	31	31	36	–	125
Zypern	–	2	3	1	1	–	7
Übriges Europa	28	113	99	97	75	–	412
<b>Europa zusammen</b>	<b>3 413</b>	<b>27 379</b>	<b>26 823</b>	<b>26 006</b>	<b>23 840</b>	<b>32</b>	<b>107 493</b>
Algerien	2	23	21	20	24	–	90
Äthiopien	1	10	6	14	13	–	44
Ghana	3	55	45	33	32	–	168
Marokko	109	872	905	868	910	–	3 664
Tunesien	11	102	121	158	145	–	537
Übriges Afrika	48	446	396	407	368	–	1 665
<b>Afrika zusammen</b>	<b>174</b>	<b>1 508</b>	<b>1 494</b>	<b>1 500</b>	<b>1 492</b>	<b>–</b>	<b>6 168</b>
Brasilien	3	31	34	32	32	1	133
Chile	–	4	3	2	7	–	16
Kanada	–	13	8	14	6	–	41
Vereinigte Staaten	2	74	71	60	66	–	273
Übriges Amerika	3	99	100	86	75	–	363
<b>Amerika zusammen</b>	<b>8</b>	<b>221</b>	<b>216</b>	<b>194</b>	<b>186</b>	<b>1</b>	<b>826</b>

1) Schulkindergarten – 2) Geistigbehinderte in Integrationsklassen

Noch: **6. Ausländische Schülerinnen und Schüler 1999/00 nach Herkunftsland und Schuljahrgang bzw. Bildungsbereich**

Herkunftsland	Ausländische Schülerinnen und Schüler						insgesamt
	davon im Schuljahrgang					davon ohne Jahrgang <sup>2)</sup>	
	00 <sup>1)</sup>	01	02	03	04		
noch: <b>Grundschule</b>							
Afghanistan	29	296	293	315	372	2	1 307
Indien	4	40	62	65	62	–	233
Indonesien	–	11	9	7	8	–	35
Iran	24	400	412	500	482	–	1 818
Israel	–	5	7	5	11	–	28
Japan	1	24	27	19	26	–	97
Jordanien	–	32	31	36	26	–	125
Korea, Dem. Volksrepublik	–	23	23	25	14	–	85
Korea, Republik	1	28	20	18	21	–	88
Libanon	184	952	925	793	695	–	3 549
Pakistan	13	102	101	100	104	–	420
Philippinen	–	21	27	42	44	–	134
Sri Lanka	50	529	543	520	508	–	2 150
Syrien	25	174	164	149	154	–	666
Thailand	5	36	56	52	60	–	209
Vietnam	5	123	155	122	129	1	535
Übriges Asien	58	443	449	412	421	–	1 783
<b>Asien zusammen</b>	<b>399</b>	<b>3 239</b>	<b>3 304</b>	<b>3 180</b>	<b>3 137</b>	<b>3</b>	<b>13 262</b>
Australien	–	12	9	8	5	–	34
Neuseeland	1	–	–	–	2	–	3
Übriges Australien/Ozeanien	1	5	9	4	3	–	22
<b>Ozeanische Staaten</b>	<b>2</b>	<b>17</b>	<b>18</b>	<b>12</b>	<b>10</b>	<b>–</b>	<b>59</b>
<b>Staatenlos</b>	<b>8</b>	<b>60</b>	<b>45</b>	<b>46</b>	<b>36</b>	<b>–</b>	<b>195</b>
<b>Ungeklärt</b>	<b>38</b>	<b>145</b>	<b>123</b>	<b>115</b>	<b>91</b>	<b>–</b>	<b>512</b>
<b>Ohne Angabe</b>	<b>19</b>	<b>43</b>	<b>38</b>	<b>49</b>	<b>40</b>	<b>–</b>	<b>189</b>
<b>Ausländische Schüler insgesamt</b>	<b>4 061</b>	<b>32 612</b>	<b>32 061</b>	<b>31 102</b>	<b>28 832</b>	<b>36</b>	<b>128 704</b>
darunter							
EU-Länder	314	4 242	4 101	4 097	3 870	6	16 630
Anwerbeländer	3 248	25 776	25 265	24 489	22 486	30	101 294

## Noch: 6. Ausländische Schülerinnen und Schüler 1999/00 nach Herkunftsland und Schuljahrgang bzw. Bildungsbereich

Herkunftsland	Ausländische Schülerinnen und Schüler							insgesamt
	davon im Schuljahrgang						davon ohne Jahrgang <sup>2)</sup>	
	5	6	7	8	9	10		
<b>Hauptschule</b>								
Albanien	382	387	356	301	255	146	–	1 827
Andorra	–	–	3	1	1	2	–	7
Belgien	13	7	9	14	16	13	–	72
Bosnien-Herzegowina	214	252	270	284	261	216	–	1 497
Bulgarien	4	4	–	4	3	9	–	24
Bundesrepublik Jugoslawien	1 060	1 062	1 019	964	843	564	–	5 512
Dänemark	–	1	1	1	1	1	–	5
Estland	–	–	–	1	1	3	–	5
Finnland	–	–	1	1	–	–	–	2
Frankreich	8	11	14	15	11	5	–	64
Griechenland	233	266	334	346	323	295	–	1 797
Großbritannien/Nordirland	24	38	30	44	39	34	–	209
Irland	4	1	3	–	3	–	–	11
Island	–	–	2	3	–	4	–	9
Italien	730	796	827	797	756	614	–	4 520
Kroatien	65	86	94	96	110	83	–	534
Lettland	17	15	6	9	6	8	–	61
Liechtenstein	1	–	–	–	–	–	–	1
Litauen	2	3	2	3	1	2	–	13
Luxemburg	–	1	1	2	–	–	–	4
Malta	–	–	–	–	1	–	–	1
Mazedonien	83	75	79	80	74	77	–	468
Moldau	3	–	2	1	4	3	–	13
Niederlande	31	32	22	46	27	31	–	189
Norwegen	1	–	1	–	1	–	–	3
Österreich	5	9	6	12	8	10	–	50
Polen	85	110	148	153	182	130	–	808
Portugal	133	180	150	149	176	147	–	935
Rumänien	16	17	15	16	23	17	–	104
Russland	60	72	91	118	129	84	–	554
Schweden	2	3	2	3	1	–	–	11
Schweiz	2	2	1	7	4	2	–	18
Slowakische Republik	3	4	3	2	2	3	–	17
Slowenien	8	7	5	10	4	6	–	40
Spanien	51	87	94	84	83	70	–	469
Tschechien	10	4	6	8	6	5	–	39
Türkei	4 862	5 229	5 541	4 936	4 913	4 109	–	29 590
Ukraine	18	18	29	22	42	24	–	153
Ungarn	4	7	6	6	8	1	–	32
Weißrussland	7	8	7	1	19	9	–	51
Übriges Europa	47	63	36	39	37	25	–	247
<b>Europa zusammen</b>	<b>8 188</b>	<b>8 857</b>	<b>9 216</b>	<b>8 579</b>	<b>8 374</b>	<b>6 752</b>	<b>–</b>	<b>49 966</b>
Algerien	5	4	18	14	12	8	–	61
Äthiopien	3	3	5	11	17	17	–	56
Ghana	8	9	7	12	9	9	–	54
Marokko	362	435	463	488	511	421	1	2 681
Tunesien	44	48	63	82	82	79	–	398
Übriges Afrika	113	166	178	162	179	121	–	919
<b>Afrika zusammen</b>	<b>535</b>	<b>665</b>	<b>734</b>	<b>769</b>	<b>810</b>	<b>655</b>	<b>1</b>	<b>4 169</b>
Brasilien	16	20	17	9	10	6	–	78
Chile	1	–	2	1	–	–	–	4
Kanada	–	1	2	1	3	1	–	8
Vereinigte Staaten	11	2	9	6	6	5	–	39
Übriges Amerika	24	26	33	29	23	23	–	158
<b>Amerika zusammen</b>	<b>52</b>	<b>49</b>	<b>63</b>	<b>46</b>	<b>42</b>	<b>35</b>	<b>–</b>	<b>287</b>

Noch: **6. Ausländische Schülerinnen und Schüler 1999/00 nach Herkunftsland und Schuljahrgang bzw. Bildungsbereich**

Herkunftsland	Ausländische Schülerinnen und Schüler							davon ohne Jahrgang <sup>2)</sup>	insgesamt
	davon im Schuljahrgang								
	5	6	7	8	9	10			
noch: <b>Hauptschule</b>									
Afghanistan	77	80	74	109	152	128	–	620	
Indien	4	6	9	7	12	10	–	48	
Indonesien	1	2	1	1	4	1	–	10	
Iran	59	96	88	118	133	92	–	586	
Israel	2	–	1	3	1	1	–	8	
Japan	–	–	–	2	1	1	–	4	
Jordanien	13	17	13	19	20	12	–	94	
Korea, Dem. Volksrepublik	1	–	–	–	3	–	–	4	
Korea, Republik	2	–	–	1	1	1	–	5	
Libanon	326	383	325	284	254	170	–	1 742	
Pakistan	28	39	43	23	31	22	–	186	
Philippinen	10	6	9	23	19	21	–	88	
Sri Lanka	88	93	124	155	144	112	–	716	
Syrien	62	83	84	86	78	52	–	445	
Thailand	23	32	29	41	35	27	–	187	
Vietnam	14	31	20	24	27	36	–	152	
Übriges Asien	144	167	204	198	240	137	–	1 090	
<b>Asien zusammen</b>	<b>854</b>	<b>1 035</b>	<b>1 024</b>	<b>1 094</b>	<b>1 155</b>	<b>823</b>	<b>–</b>	<b>5 985</b>	
Australien	–	–	5	1	3	–	–	9	
Übriges Australien/Ozeanien	1	–	–	–	1	–	–	2	
<b>Ozeanische Staaten</b>	<b>1</b>	<b>–</b>	<b>5</b>	<b>1</b>	<b>4</b>	<b>–</b>	<b>–</b>	<b>11</b>	
<b>Staatenlos</b>	<b>18</b>	<b>24</b>	<b>16</b>	<b>12</b>	<b>19</b>	<b>7</b>	<b>–</b>	<b>96</b>	
<b>Ungeklärt</b>	<b>18</b>	<b>30</b>	<b>24</b>	<b>60</b>	<b>52</b>	<b>11</b>	<b>–</b>	<b>195</b>	
<b>Ohne Angabe</b>	<b>29</b>	<b>29</b>	<b>24</b>	<b>26</b>	<b>13</b>	<b>5</b>	<b>–</b>	<b>126</b>	
<b>Ausländische Schüler insgesamt</b>	<b>9 695</b>	<b>10 689</b>	<b>11 106</b>	<b>10 587</b>	<b>10 469</b>	<b>8 288</b>	<b>1</b>	<b>60 835</b>	
darunter									
EU-Länder	1 234	1 432	1 494	1 514	1 444	1 220	–	8 338	
Anwerbeländer	7 845	8 523	8 939	8 316	8 136	6 681	1	48 441	

## Noch: 6. Ausländische Schülerinnen und Schüler 1999/00 nach Herkunftsland und Schuljahrgang bzw. Bildungsbereich

Herkunftsland	Ausländische Schülerinnen und Schüler												insgesamt
	davon im Schuljahrgang / in der Bildungsstufe												
	01	02	03	04	Primarstufe	05	06	07	08	09	10	Sekundarstufe I	
<b>Volksschule</b>													
Bundesrepublik Jugoslawien	-	-	-	-	-	1	-	-	-	-	-	1	1
Griechenland	-	-	-	-	-	-	-	-	-	-	1	1	1
Italien	-	-	-	-	-	3	5	4	6	2	2	22	22
Kroatien	-	-	-	-	-	-	-	1	-	-	1	2	2
Niederlande	1	1	-	-	2	-	-	-	-	-	1	1	3
Spanien	-	-	-	-	-	-	-	-	-	1	1	2	2
<b>Europa zusammen</b>	<b>1</b>	<b>1</b>	<b>-</b>	<b>-</b>	<b>2</b>	<b>4</b>	<b>5</b>	<b>5</b>	<b>6</b>	<b>3</b>	<b>6</b>	<b>29</b>	<b>31</b>
Übriges Afrika	-	1	-	1	2	-	2	-	1	-	-	3	5
<b>Afrika zusammen</b>	<b>-</b>	<b>1</b>	<b>-</b>	<b>1</b>	<b>2</b>	<b>-</b>	<b>2</b>	<b>-</b>	<b>1</b>	<b>-</b>	<b>-</b>	<b>3</b>	<b>5</b>
Thailand	-	-	-	-	-	-	-	-	-	-	1	1	1
<b>Asien zusammen</b>	<b>-</b>	<b>-</b>	<b>-</b>	<b>-</b>	<b>-</b>	<b>-</b>	<b>-</b>	<b>-</b>	<b>-</b>	<b>-</b>	<b>1</b>	<b>1</b>	<b>1</b>
<b>Ausländische Schüler insgesamt</b>	<b>1</b>	<b>2</b>	<b>-</b>	<b>1</b>	<b>4</b>	<b>4</b>	<b>7</b>	<b>5</b>	<b>7</b>	<b>3</b>	<b>7</b>	<b>33</b>	<b>37</b>
darunter													
EU-Länder	1	1	-	-	2	3	5	4	6	3	5	26	28
Anwerbeländer	-	-	-	-	-	4	5	5	6	3	5	28	28

## Noch: 6. Ausländische Schülerinnen und Schüler 1999/00 nach Herkunftsland und Schuljahrgang bzw. Bildungsbereich

Herkunftsland	Ausländische Schülerinnen und Schüler						insgesamt
	davon im Schuljahrgang						
	05	06	07	08	09	10	
<b>Realschule</b>							
Albanien	63	46	51	33	21	18	232
Andorra	–	1	1	1	1	–	4
Belgien	10	9	6	12	7	14	58
Bosnien-Herzegowina	122	137	101	129	86	74	649
Bulgarien	3	3	4	6	1	4	21
Bundesrepublik Jugoslawien	245	277	253	210	243	207	1 435
Dänemark	6	4	2	3	4	2	21
Estland	3	–	–	1	2	3	9
Finnland	–	1	1	1	–	2	5
Frankreich	12	9	11	8	8	7	55
Griechenland	259	239	216	186	181	183	1 264
Großbritannien/Nordirland	26	41	27	36	33	23	186
Irland	–	3	1	1	1	–	6
Island	–	1	–	–	1	–	2
Italien	415	347	337	319	309	262	1 989
Kroatien	109	109	125	100	102	96	641
Lettland	7	2	3	3	6	7	28
Liechtenstein	–	–	–	–	1	–	1
Litauen	4	1	3	2	–	1	11
Luxemburg	1	1	1	–	1	1	5
Malta	1	–	–	–	–	–	1
Mazedonien	28	28	24	20	12	19	131
Moldau	2	3	1	–	1	–	7
Monaco	–	–	1	–	1	–	2
Niederlande	34	44	37	32	22	27	196
Norwegen	–	–	–	6	–	–	6
Österreich	14	14	8	17	6	15	74
Polen	127	135	118	120	147	93	740
Portugal	114	121	83	74	80	72	544
Rumänien	7	11	8	10	11	9	56
Russland	66	50	64	61	56	42	339
Schweden	4	2	–	1	–	1	8
Schweiz	11	6	7	5	5	4	38
Slowakische Republik	3	4	7	4	3	5	26
Slowenien	9	6	11	8	2	8	44
Spanien	74	86	65	73	65	80	443
Tschechien	12	4	10	4	3	3	36
Türkei	3 226	2 991	2 167	1 772	1 536	1 362	13 054
Ukraine	29	20	23	37	32	22	163
Ungarn	–	3	2	5	2	7	19
Weißrussland	6	5	9	5	3	4	32
Zypern	–	1	–	1	–	–	2
Übriges Europa	24	17	26	24	11	10	112
<b>Europa zusammen</b>	<b>5 076</b>	<b>4 782</b>	<b>3 814</b>	<b>3 330</b>	<b>3 006</b>	<b>2 687</b>	<b>22 695</b>
Algerien	4	2	5	7	2	3	23
Äthiopien	2	4	4	3	5	7	25
Ghana	6	6	5	8	4	4	33
Marokko	192	172	166	155	149	119	953
Tunesien	33	40	40	32	39	29	213
Übriges Afrika	71	64	45	35	30	26	271
<b>Afrika zusammen</b>	<b>308</b>	<b>288</b>	<b>265</b>	<b>240</b>	<b>229</b>	<b>188</b>	<b>1 518</b>
Brasilien	5	6	6	5	2	8	32
Chile	–	1	2	–	–	–	3
Kanada	2	2	1	1	2	3	11
Vereinigte Staaten	8	7	5	13	2	11	46
Übriges Amerika	13	12	11	15	6	8	65
<b>Amerika zusammen</b>	<b>28</b>	<b>28</b>	<b>25</b>	<b>34</b>	<b>12</b>	<b>30</b>	<b>157</b>

Noch: **6. Ausländische Schülerinnen und Schüler 1999/00 nach Herkunftsland und Schuljahrgang bzw. Bildungsbereich**

Herkunftsland	Ausländische Schülerinnen und Schüler						insgesamt
	davon im Schuljahrgang						
	05	06	07	08	09	10	
noch: <b>Realschule</b>							
Afghanistan	72	71	60	50	56	46	355
Indien	7	7	18	13	15	18	78
Indonesien	–	5	3	3	–	1	12
Iran	90	93	98	86	107	88	562
Israel	2	2	1	–	1	1	7
Japan	3	1	2	1	2	1	10
Jordanien	6	5	3	6	6	4	30
Korea, Dem. Volksrepublik	1	–	2	–	3	6	12
Korea, Republik	1	–	1	3	4	10	19
Libanon	70	46	34	45	17	21	233
Pakistan	11	16	12	9	10	2	60
Philippinen	5	11	8	19	9	11	63
Sri Lanka	82	88	81	81	53	51	436
Syrien	20	14	13	9	8	14	78
Thailand	9	11	15	16	15	6	72
Vietnam	16	23	24	23	21	23	130
Übriges Asien	61	71	61	50	66	47	356
<b>Asien zusammen</b>	<b>456</b>	<b>464</b>	<b>436</b>	<b>414</b>	<b>393</b>	<b>350</b>	<b>2 513</b>
Australien	–	2	1	1	1	–	5
Neuseeland	–	1	–	–	1	–	2
Übriges Australien/Ozeanien	–	–	3	–	–	1	4
<b>Ozeanische Staaten</b>	<b>–</b>	<b>3</b>	<b>4</b>	<b>1</b>	<b>2</b>	<b>1</b>	<b>11</b>
<b>Staatenlos</b>	<b>7</b>	<b>4</b>	<b>2</b>	<b>2</b>	<b>1</b>	<b>3</b>	<b>19</b>
<b>Ungeklärt</b>	<b>23</b>	<b>20</b>	<b>25</b>	<b>6</b>	<b>8</b>	<b>7</b>	<b>89</b>
<b>Ohne Angabe</b>	<b>31</b>	<b>14</b>	<b>18</b>	<b>13</b>	<b>13</b>	<b>12</b>	<b>101</b>
<b>Ausländische Schüler insgesamt</b>	<b>5 929</b>	<b>5 603</b>	<b>4 589</b>	<b>4 040</b>	<b>3 664</b>	<b>3 278</b>	<b>27 103</b>
darunter							
EU-Länder	969	921	795	763	717	689	4 854
Anwerbeländer	4 826	4 553	3 588	3 078	2 804	2 511	21 360

## Noch: 6. Ausländische Schülerinnen und Schüler 1999/00 nach Herkunftsland und Schuljahrgang bzw. Bildungsbereich

Herkunftsland	Ausländische Schülerinnen und Schüler											insgesamt
	davon im Schuljahrgang / in der Bildungsstufe											
	05	06	07	08	09	10	Sekundarstufe I	11	12	13	Sekundarstufe II	
<b>Gymnasium</b>												
Albanien	25	14	17	9	10	9	84	7	5	7	19	103
Belgien	19	20	14	18	20	12	103	9	9	21	39	142
Bosnien-Herzegowina	97	67	59	76	46	32	377	41	42	51	134	511
Bulgarien	14	11	10	10	11	9	65	9	10	5	24	89
Bundesrepublik Jugoslawien	119	126	114	105	123	111	698	159	195	166	520	1 218
Dänemark	2	1	2	3	3	2	13	2	4	1	7	20
Estland	–	1	–	2	2	1	6	–	–	–	–	6
Finnland	4	6	8	5	8	7	38	8	5	3	16	54
Frankreich	28	31	26	22	25	28	160	34	28	17	79	239
Griechenland	181	200	149	141	126	124	921	157	147	137	441	1 362
Großbritannien/Nordirland	31	56	47	30	41	41	246	47	44	36	127	373
Irland	1	4	3	5	3	1	17	5	5	2	12	29
Island	2	1	–	8	11	6	28	–	6	1	7	35
Italien	150	173	143	116	115	122	819	165	168	145	478	1 297
Kroatien	91	79	108	79	92	68	517	96	100	81	277	794
Lettland	14	6	12	13	8	4	57	8	3	7	18	75
Litauen	3	10	6	8	2	1	30	6	3	3	12	42
Luxemburg	2	1	1	2	–	2	8	1	4	2	7	15
Mazedonien	14	9	19	16	14	8	80	13	14	17	44	124
Moldau	7	6	6	10	7	3	39	3	4	4	11	50
Monaco	1	–	–	–	–	1	2	–	–	–	–	2
Niederlande	55	58	57	57	56	47	330	55	41	55	151	481
Norwegen	1	4	3	1	2	1	12	3	3	2	8	20
Österreich	35	32	33	29	35	17	181	24	28	23	75	256
Polen	124	140	135	128	131	128	786	149	115	104	368	1 154
Portugal	55	59	65	43	38	49	309	71	58	61	190	499
Rumänien	12	12	11	10	14	20	79	21	24	17	62	141
Russland	196	170	189	204	143	135	1 037	151	119	80	350	1 387
Schweden	9	9	4	3	7	7	39	6	9	7	22	61
Schweiz	6	19	12	15	10	6	68	8	12	7	27	95
Slowakische Republik	2	1	5	8	4	4	24	2	4	1	7	31
Slowenien	5	5	5	8	7	7	37	6	4	5	15	52
Spanien	66	47	40	46	48	48	295	73	73	80	226	521
Tschechien	9	17	3	10	10	7	56	7	8	8	23	79
Türkei	1 436	1 250	994	776	716	659	5 831	987	878	735	2 600	8 431
Ukraine	106	108	93	96	98	69	570	66	52	46	164	734
Ungarn	16	13	14	7	7	10	67	24	14	14	52	119
Weißrussland	10	9	7	10	7	6	49	9	5	6	20	69
Zypern	–	1	1	–	–	–	2	1	1	1	3	5
Übriges Europa	31	29	28	22	23	19	152	25	19	16	60	212
<b>Europa zusammen</b>	<b>2 979</b>	<b>2 805</b>	<b>2 443</b>	<b>2 151</b>	<b>2 023</b>	<b>1 831</b>	<b>14 232</b>	<b>2 458</b>	<b>2 263</b>	<b>1 974</b>	<b>6 695</b>	<b>20 927</b>
Algerien	3	3	1	5	6	1	19	1	7	1	9	28
Äthiopien	3	3	4	2	4	1	17	2	1	1	4	21
Ghana	4	3	4	3	5	3	22	3	5	1	9	31
Marokko	72	58	47	34	49	57	317	64	57	59	180	497
Tunesien	12	16	16	11	17	13	85	27	22	25	74	159
Übriges Afrika	43	44	44	32	36	37	236	36	16	22	74	310
<b>Afrika zusammen</b>	<b>137</b>	<b>127</b>	<b>116</b>	<b>87</b>	<b>117</b>	<b>112</b>	<b>696</b>	<b>133</b>	<b>108</b>	<b>109</b>	<b>350</b>	<b>1 046</b>
Brasilien	10	7	6	3	4	4	34	7	8	3	18	52
Chile	6	2	3	2	4	4	21	6	2	–	8	29
Kanada	3	1	1	4	4	3	16	9	4	5	18	34
Vereinigte Staaten	14	27	23	24	20	29	137	53	23	9	85	222
Übriges Amerika	23	15	32	17	14	25	126	35	24	17	76	202
<b>Amerika zusammen</b>	<b>56</b>	<b>52</b>	<b>65</b>	<b>50</b>	<b>46</b>	<b>65</b>	<b>334</b>	<b>110</b>	<b>61</b>	<b>34</b>	<b>205</b>	<b>539</b>



## Noch: 6. Ausländische Schülerinnen und Schüler 1999/00 nach Herkunftsland und Schuljahrgang bzw. Bildungsbereich

Herkunftsland	Ausländische Schülerinnen und Schüler											insgesamt
	davon im Schuljahrgang / in der Bildungsstufe											
	05	06	07	08	09	10	Sekundarstufe I	11	12	13	Sekundarstufe II	
noch: <b>Gymnasium</b>												
Afghanistan	67	76	49	60	51	42	345	54	38	18	110	455
Indien	28	25	35	42	44	55	229	52	67	45	164	393
Indonesien	4	4	5	3	4	8	28	11	6	7	24	52
Iran	212	205	214	206	222	230	1 289	248	184	185	617	1 906
Israel	1	4	1	–	4	1	11	2	3	–	5	16
Japan	7	10	10	7	7	12	53	16	13	11	40	93
Jordanien	5	6	5	1	4	2	23	8	5	3	16	39
Korea, Dem. Volksrepublik	6	5	2	7	15	16	51	5	21	10	36	87
Korea, Republik	17	36	29	33	36	46	197	51	67	52	170	367
Libanon	20	13	17	12	7	8	77	12	5	5	22	99
Pakistan	10	10	4	9	4	3	40	7	4	4	15	55
Philippinen	11	11	10	10	8	11	61	10	9	9	28	89
Sri Lanka	59	69	78	70	35	37	348	43	27	16	86	434
Syrien	8	7	6	6	2	6	35	10	6	8	24	59
Thailand	10	2	4	10	4	4	34	10	1	1	12	46
Vietnam	30	30	33	30	33	25	181	33	20	45	98	279
Übriges Asien	111	106	140	116	85	84	642	93	89	71	253	895
<b>Asien zusammen</b>	<b>606</b>	<b>619</b>	<b>642</b>	<b>622</b>	<b>565</b>	<b>590</b>	<b>3 644</b>	<b>665</b>	<b>565</b>	<b>490</b>	<b>1 720</b>	<b>5 364</b>
Australien	4	2	4	1	–	–	11	4	2	4	10	21
Neuseeland	1	–	–	1	–	–	2	–	–	–	–	2
Übriges Australien/Ozeanien	–	2	1	3	–	3	9	2	2	–	4	13
<b>Ozeanische Staaten</b>	<b>5</b>	<b>4</b>	<b>5</b>	<b>5</b>	<b>–</b>	<b>3</b>	<b>22</b>	<b>6</b>	<b>4</b>	<b>4</b>	<b>14</b>	<b>36</b>
<b>Staatenlos</b>	<b>9</b>	<b>14</b>	<b>12</b>	<b>12</b>	<b>4</b>	<b>4</b>	<b>55</b>	<b>5</b>	<b>4</b>	<b>6</b>	<b>15</b>	<b>70</b>
<b>Ungeklärt</b>	<b>18</b>	<b>14</b>	<b>15</b>	<b>13</b>	<b>13</b>	<b>7</b>	<b>80</b>	<b>15</b>	<b>8</b>	<b>18</b>	<b>41</b>	<b>121</b>
<b>Ohne Angabe</b>	<b>6</b>	<b>8</b>	<b>11</b>	<b>3</b>	<b>7</b>	<b>8</b>	<b>43</b>	<b>11</b>	<b>7</b>	<b>5</b>	<b>23</b>	<b>66</b>
<b>Ausländische Schüler insgesamt</b>	<b>3 816</b>	<b>3 643</b>	<b>3 309</b>	<b>2 943</b>	<b>2 775</b>	<b>2 620</b>	<b>19 106</b>	<b>3 403</b>	<b>3 020</b>	<b>2 640</b>	<b>9 063</b>	<b>28 169</b>
darunter												
EU-Länder	638	697	592	520	525	507	3 479	657	623	590	1 870	5 349
Anwerbeländer	2 298	2 089	1 759	1 451	1 391	1 298	10 286	1 859	1 758	1 562	5 179	15 465

Noch: **6. Ausländische Schülerinnen und Schüler 1999/00 nach Herkunftsland und Schuljahrgang bzw. Bildungsbereich**

Herkunftsland	Ausländische Schülerinnen und Schüler													insgesamt
	davon im Schuljahrgang / in der Bildungsstufe													
	05	06	07	08	09	10	ohne Jahrgang2)	Sekundarstufe I	11	12	13	Sekundarstufe II		
<b>Gesamtschule</b>														
Albanien	85	62	46	50	35	33	–	311	14	10	4	28	339	
Belgien	14	10	6	5	7	6	–	48	1	2	2	5	53	
Bosnien-Herzegowina	116	115	121	110	101	100	–	663	38	39	23	100	763	
Bulgarien	2	–	–	2	1	4	–	9	–	1	3	4	13	
Bundesrepublik Jugoslawien	234	234	196	204	205	178	–	1 251	80	78	73	231	1 482	
Dänemark	3	2	–	–	1	1	–	7	1	–	–	1	8	
Estland	–	1	1	1	1	–	–	4	1	1	–	2	6	
Finnland	2	4	3	7	4	6	–	26	1	–	3	4	30	
Frankreich	7	11	7	12	12	7	–	56	4	3	3	10	66	
Griechenland	134	129	159	150	155	125	–	852	80	58	36	174	1 026	
Großbritannien/Nordirland	28	35	46	40	23	31	–	203	14	19	9	42	245	
Irland	1	3	4	1	3	7	–	19	–	1	–	1	20	
Island	–	–	–	–	–	3	–	3	1	6	–	7	10	
Italien	348	339	325	298	321	303	–	1 934	82	86	56	224	2 158	
Kroatien	63	51	48	62	40	43	–	307	19	18	19	56	363	
Lettland	3	1	2	4	–	3	–	13	4	2	–	6	19	
Litauen	–	2	–	1	–	–	–	3	3	–	2	5	8	
Luxemburg	1	–	1	1	–	–	–	3	1	–	–	1	4	
Mazedonien	17	26	22	13	23	19	–	120	14	7	14	35	155	
Moldau	2	2	–	2	2	–	–	8	1	–	1	2	10	
Niederlande	26	22	19	23	15	16	1	122	8	9	6	23	145	
Norwegen	–	4	2	3	–	2	–	11	1	–	–	1	12	
Österreich	14	15	3	13	10	10	–	65	5	4	1	10	75	
Polen	75	88	69	97	101	76	1	507	36	24	25	85	592	
Portugal	51	61	45	44	39	33	1	274	26	25	6	57	331	
Rumänien	6	8	6	4	5	5	–	34	7	2	1	10	44	
Russland	40	61	37	42	33	39	–	252	17	10	4	31	283	
Schweden	5	4	2	3	3	2	–	19	3	1	1	5	24	
Schweiz	7	3	1	3	1	3	–	18	1	1	–	2	20	
Slowakische Republik	4	4	–	4	4	3	–	19	1	–	1	2	21	
Slowenien	–	3	4	2	6	5	–	20	2	1	3	6	26	
Spanien	58	62	57	52	54	48	–	331	15	19	21	55	386	
Tschechien	3	11	5	3	14	1	–	37	–	1	–	1	38	
Türkei	3 420	3 344	2 794	2 642	2 546	2 387	4	17 137	973	893	768	2 634	19 771	
Ukraine	18	13	16	25	21	20	–	113	17	18	4	39	152	
Ungarn	4	4	4	2	3	10	–	27	–	3	1	4	31	
Weißrussland	3	1	6	2	1	1	–	14	2	2	2	6	20	
Übriges Europa	38	21	28	12	17	16	–	132	15	5	4	24	156	
<b>Europa zusammen</b>	<b>4 832</b>	<b>4 756</b>	<b>4 085</b>	<b>3 939</b>	<b>3 807</b>	<b>3 546</b>	<b>7</b>	<b>24 972</b>	<b>1 488</b>	<b>1 349</b>	<b>1 096</b>	<b>3 933</b>	<b>28 905</b>	
Algerien	2	7	3	4	5	1	–	22	1	4	–	5	27	
Äthiopien	1	1	3	3	5	5	–	18	–	1	4	5	23	
Ghana	9	3	7	6	6	8	–	39	2	–	1	3	42	
Marokko	205	199	190	178	206	196	–	1 174	79	68	60	207	1 381	
Tunesien	34	50	52	49	37	48	–	270	28	22	12	62	332	
Übriges Afrika	70	71	60	39	36	24	–	300	23	12	8	43	343	
<b>Afrika zusammen</b>	<b>321</b>	<b>331</b>	<b>315</b>	<b>279</b>	<b>295</b>	<b>282</b>	<b>–</b>	<b>1 823</b>	<b>133</b>	<b>107</b>	<b>85</b>	<b>325</b>	<b>2 148</b>	
Brasilien	11	6	5	5	5	6	–	38	1	1	1	3	41	
Chile	–	–	1	1	–	–	–	2	–	–	–	–	2	
Kanada	2	1	3	3	4	2	–	15	–	2	–	2	17	
Vereinigte Staaten	19	24	21	19	21	22	–	126	3	5	–	8	134	
Übriges Amerika	10	16	8	13	7	7	–	61	5	–	–	5	66	
<b>Amerika zusammen</b>	<b>42</b>	<b>47</b>	<b>38</b>	<b>41</b>	<b>37</b>	<b>37</b>	<b>–</b>	<b>242</b>	<b>9</b>	<b>8</b>	<b>1</b>	<b>18</b>	<b>260</b>	

## Noch: 6. Ausländische Schülerinnen und Schüler 1999/00 nach Herkunftsland und Schuljahrgang bzw. Bildungsbereich

Herkunftsland	Ausländische Schülerinnen und Schüler												insgesamt
	davon im Schuljahrgang / in der Bildungsstufe												
	05	06	07	08	09	10	ohne Jahrgang2)	Sekundarstufe I	11	12	13	Sekundarstufe II	
noch: Gesamtschule													
Afghanistan	69	47	54	42	50	30	–	292	20	22	6	48	340
Indien	4	10	6	3	10	5	–	38	3	4	10	17	55
Indonesien	–	1	2	1	–	–	–	4	–	2	–	2	6
Iran	66	68	71	67	87	94	–	453	71	68	46	185	638
Israel	2	1	1	1	1	1	–	7	1	–	–	1	8
Japan	7	7	8	7	7	22	–	58	–	–	–	–	58
Jordanien	6	5	5	5	4	7	–	32	–	–	–	–	32
Korea, Dem. Volksrepublik	1	–	2	–	4	4	–	11	3	–	1	4	15
Korea, Republik	2	1	5	1	2	4	–	15	4	1	2	7	22
Libanon	132	134	106	84	74	66	–	596	19	14	8	41	637
Pakistan	7	9	5	10	7	7	–	45	2	1	2	5	50
Philippinen	6	4	6	1	3	4	–	24	7	–	3	10	34
Sri Lanka	60	46	58	63	53	43	–	323	33	11	17	61	384
Syrien	10	13	8	9	10	4	–	54	3	1	1	5	59
Thailand	10	10	12	18	10	5	–	65	2	4	1	7	72
Vietnam	10	25	19	20	30	22	–	126	14	9	11	34	160
Übriges Asien	66	71	65	74	75	60	–	411	57	32	22	111	522
<b>Asien zusammen</b>	<b>458</b>	<b>452</b>	<b>433</b>	<b>406</b>	<b>427</b>	<b>378</b>	<b>–</b>	<b>2 554</b>	<b>239</b>	<b>169</b>	<b>130</b>	<b>538</b>	<b>3 092</b>
Australien	2	–	–	2	–	2	–	6	1	–	1	2	8
Übriges Australien/Ozeanien	2	–	4	–	–	1	–	7	–	–	1	1	8
<b>Ozeanische Staaten</b>	<b>4</b>	<b>–</b>	<b>4</b>	<b>2</b>	<b>–</b>	<b>3</b>	<b>–</b>	<b>13</b>	<b>1</b>	<b>–</b>	<b>2</b>	<b>3</b>	<b>16</b>
<b>Staatenlos</b>	<b>3</b>	<b>9</b>	<b>7</b>	<b>3</b>	<b>2</b>	<b>5</b>	<b>–</b>	<b>29</b>	<b>6</b>	<b>2</b>	<b>3</b>	<b>11</b>	<b>40</b>
<b>Ungeklärt</b>	<b>33</b>	<b>35</b>	<b>26</b>	<b>29</b>	<b>18</b>	<b>28</b>	<b>–</b>	<b>169</b>	<b>18</b>	<b>16</b>	<b>4</b>	<b>38</b>	<b>207</b>
<b>Ohne Angabe</b>	<b>8</b>	<b>12</b>	<b>4</b>	<b>5</b>	<b>4</b>	<b>3</b>	<b>–</b>	<b>36</b>	<b>3</b>	<b>–</b>	<b>2</b>	<b>5</b>	<b>41</b>
<b>Ausländische Schüler insgesamt</b>	<b>5 701</b>	<b>5 642</b>	<b>4 912</b>	<b>4 704</b>	<b>4 590</b>	<b>4 282</b>	<b>7</b>	<b>29 838</b>	<b>1 897</b>	<b>1 651</b>	<b>1 323</b>	<b>4 871</b>	<b>34 709</b>
darunter													
EU-Länder	692	697	677	649	647	595	2	3 959	241	227	144	612	4 571
Anwerbeländer	4 680	4 613	4 013	3 804	3 733	3 485	5	24 333	1 436	1 314	1 091	3 841	28 174

## Noch: 6. Ausländische Schülerinnen und Schüler 1999/00 nach Herkunftsland und Schuljahrgang bzw. Bildungsbereich

Herkunftsland	Ausländische Schülerinnen und Schüler									insgesamt
	davon im								berufsbildenden Bereich	
	allgemeinbildenden Bereich				Sonderschulbereich					
	davon			zusammen	davon			zusammen		
Primarstufe	Sekundarstufe I	Sekundarstufe II	Primarstufe		Sekundarstufe I	Geistigbehinderte und Kranke				
<b>freie Waldorfschule</b>										
Belgien	1	6	5	12	-	-	-	-	-	12
Bosnien-Herzegowina	-	-	1	1	-	1	-	1	-	2
Bulgarien	-	-	-	-	-	1	-	1	-	1
Bundesrepublik Jugoslawien	2	-	-	2	2	1	3	6	1	9
Dänemark	-	1	-	1	-	-	-	-	-	1
Finnland	-	2	3	5	-	-	-	-	-	5
Frankreich	2	2	1	5	1	-	-	1	-	6
Griechenland	-	1	-	1	-	2	1	3	-	4
Großbritannien/Nordirland	2	5	3	10	-	1	-	1	1	12
Italien	3	5	3	11	1	7	4	12	-	23
Kroatien	-	3	-	3	-	-	1	1	-	4
Lettland	-	-	-	-	-	1	-	1	-	1
Litauen	1	-	-	1	-	-	-	-	-	1
Niederlande	7	9	5	21	-	1	1	2	2	25
Norwegen	1	-	-	1	-	-	-	-	-	1
Österreich	1	3	1	5	-	-	1	1	-	6
Polen	2	4	-	6	-	1	2	3	-	9
Portugal	-	1	-	1	-	-	-	-	1	2
Rumänien	-	-	-	-	-	1	1	2	-	2
Russland	3	8	1	12	-	-	-	-	-	12
Schweden	1	-	-	1	-	-	-	-	-	1
Schweiz	2	6	1	9	-	-	-	-	-	9
Spanien	5	2	1	8	-	2	-	2	-	10
Türkei	7	16	4	27	2	4	17	23	1	51
Ukraine	1	1	2	4	-	-	-	-	-	4
Ungarn	-	1	-	1	-	-	-	-	-	1
Weißrussland	-	1	-	1	-	-	-	-	-	1
Übriges Europa	2	1	-	3	-	-	-	-	-	3
<b>Europa zusammen</b>	<b>43</b>	<b>78</b>	<b>31</b>	<b>152</b>	<b>6</b>	<b>23</b>	<b>31</b>	<b>60</b>	<b>6</b>	<b>218</b>
Äthiopien	-	1	-	1	-	-	-	-	-	1
Ghana	1	-	-	1	-	-	-	-	-	1
Marokko	3	1	-	4	-	-	2	2	-	6
Übriges Afrika	-	4	2	6	-	-	-	-	1	7
<b>Afrika zusammen</b>	<b>4</b>	<b>6</b>	<b>2</b>	<b>12</b>	<b>-</b>	<b>-</b>	<b>2</b>	<b>2</b>	<b>1</b>	<b>15</b>
Brasilien	-	1	2	3	-	-	-	-	2	5
Chile	2	-	-	2	-	-	-	-	-	2
Kanada	-	1	-	1	-	-	-	-	-	1
Vereinigte Staaten	2	3	5	10	1	-	-	1	-	11
Übriges Amerika	1	1	-	2	-	-	-	-	-	2
<b>Amerika zusammen</b>	<b>5</b>	<b>6</b>	<b>7</b>	<b>18</b>	<b>1</b>	<b>-</b>	<b>-</b>	<b>1</b>	<b>2</b>	<b>21</b>

Noch: **6. Ausländische Schülerinnen und Schüler 1999/00 nach Herkunftsland und Schuljahrgang bzw. Bildungsbereich**

Herkunftsland	Ausländische Schülerinnen und Schüler									insgesamt
	davon im								berufsbildenden Bereich	
	allgemeinbildenden Bereich				Sonderschulbereich					
	davon			zusammen	davon			zusammen		
Primarstufe	Sekundarstufe I	Sekundarstufe II	Primarstufe		Sekundarstufe I	Geistigbehinderte und Kranke				
noch: freie Waldorfschule										
Afghanistan	2	-	-	2	-	1	1	2	-	4
Indien	-	-	1	1	-	1	-	1	-	2
Iran	2	9	1	12	-	2	-	2	-	14
Japan	4	1	2	7	-	-	-	-	1	8
Jordanien	-	-	1	1	-	-	-	-	-	1
Korea, Dem. Volksrepublik	-	1	-	1	-	-	-	-	-	1
Sri Lanka	-	-	-	-	-	-	2	2	-	2
Vietnam	-	1	-	1	-	-	-	-	-	1
Übriges Asien	1	1	1	3	-	-	-	-	-	3
<b>Asien zusammen</b>	<b>9</b>	<b>13</b>	<b>6</b>	<b>28</b>	<b>-</b>	<b>4</b>	<b>3</b>	<b>7</b>	<b>1</b>	<b>36</b>
Australien	-	2	-	2	-	-	-	-	-	2
<b>Ozeanische Staaten</b>	<b>-</b>	<b>2</b>	<b>-</b>	<b>2</b>	<b>-</b>	<b>-</b>	<b>-</b>	<b>-</b>	<b>-</b>	<b>2</b>
<b>Ungeklärt</b>	<b>2</b>	<b>-</b>	<b>-</b>	<b>2</b>	<b>-</b>	<b>-</b>	<b>-</b>	<b>-</b>	<b>-</b>	<b>2</b>
<b>Ohne Angabe</b>	<b>1</b>	<b>-</b>	<b>-</b>	<b>1</b>	<b>-</b>	<b>-</b>	<b>-</b>	<b>-</b>	<b>-</b>	<b>1</b>
<b>Ausländische Schüler insgesamt</b>	<b>64</b>	<b>105</b>	<b>46</b>	<b>215</b>	<b>7</b>	<b>27</b>	<b>36</b>	<b>70</b>	<b>10</b>	<b>295</b>
darunter										
EU-Länder	22	37	22	81	2	13	7	22	4	107
Anwerbeländer	20	29	9	58	5	17	28	50	3	111

## 7. Schulabgängerinnen und -abgänger im Abgangsjahr 1999 nach Schuljahrgang bzw. Semester und Abgangsart

Schuljahrgang / Semester	Schulabgänger/-innen													
	mit Hauptschulabschluss nach Jahrgang 09		mit Sekundarabschluss I					mit Fachhochschulreife	mit Hochschulreife	mit sonstigem Abschluss <sup>1)</sup>	ohne Hauptschulabschluss			insgesamt
	zu-sammen	darunter mit Qualifikationsvermerk	zu-sammen	davon mit		zu-sammen	Lern-behinderten-ab-schluss				Geistig-behinderten-ab-schluss			
				Haupt-schulabschluss nach Jahrgang 10	Fachoberschulreife									
a = Zusammen b = weiblich c = Ausländer/-innen zusammen d = Ausländerinnen														
<b>Hauptschule</b>														
05 – 08	a	x	x	x	x	x	x	x	x	x	2 097	–	x	2 097
	b	x	x	x	x	x	x	x	x	x	709	–	x	709
	c	x	x	x	x	x	x	x	x	x	704	–	x	704
	d	x	x	x	x	x	x	x	x	x	244	–	x	244
09	a	3 170	151	x	x	x	x	x	x	x	2 760	2	x	5 930
	b	1 139	54	x	x	x	x	x	x	x	1 030	1	x	2 169
	c	667	31	x	x	x	x	x	x	x	832	–	x	1 499
	d	304	15	x	x	x	x	x	x	x	322	–	x	626
10	a	2	x	7	6	1	1	x	x	x	x	x	x	9
	b	1	x	3	2	1	1	x	x	x	x	x	x	4
	c	–	x	–	–	–	–	x	x	x	x	x	x	–
	d	–	x	–	–	–	–	x	x	x	x	x	x	–
10 Typ A	a	1 702	x	23 503	23 503	x	x	x	x	x	x	x	x	25 205
	b	702	x	10 026	10 026	x	x	x	x	x	x	x	x	10 728
	c	503	x	5 010	5 010	x	x	x	x	x	x	x	x	5 513
	d	205	x	2 341	2 341	x	x	x	x	x	x	x	x	2 546
10 Typ B	a	344	344	16 712	512	16 200	7 604	x	x	x	x	x	x	17 056
	b	144	144	8 339	236	8 103	4 100	x	x	x	x	x	x	8 483
	c	108	108	3 144	103	3 041	1 407	x	x	x	x	x	x	3 252
	d	42	42	1 646	51	1 595	765	x	x	x	x	x	x	1 688
<b>Insgesamt</b>	<b>a</b>	<b>5 218</b>	<b>495</b>	<b>40 222</b>	<b>24 021</b>	<b>16 201</b>	<b>7 605</b>	<b>x</b>	<b>x</b>	<b>x</b>	<b>4 857</b>	<b>2</b>	<b>–</b>	<b>50 297</b>
	<b>b</b>	<b>1 986</b>	<b>198</b>	<b>18 368</b>	<b>10 264</b>	<b>8 104</b>	<b>4 101</b>	<b>x</b>	<b>x</b>	<b>x</b>	<b>1 739</b>	<b>1</b>	<b>–</b>	<b>22 093</b>
	<b>c</b>	<b>1 278</b>	<b>139</b>	<b>8 154</b>	<b>5 113</b>	<b>3 041</b>	<b>1 407</b>	<b>x</b>	<b>x</b>	<b>x</b>	<b>1 536</b>	<b>–</b>	<b>–</b>	<b>10 968</b>
	<b>d</b>	<b>551</b>	<b>57</b>	<b>3 987</b>	<b>2 392</b>	<b>1 595</b>	<b>765</b>	<b>x</b>	<b>x</b>	<b>x</b>	<b>566</b>	<b>–</b>	<b>–</b>	<b>5 104</b>
<b>Volksschule</b>														
09	a	1	–	x	x	x	x	x	x	x	5	–	x	6
	b	–	–	x	x	x	x	x	x	x	3	–	x	3
	c	–	–	x	x	x	x	x	x	x	–	–	x	–
	d	–	–	x	x	x	x	x	x	x	–	–	x	–
10 Typ A	a	2	x	30	30	x	x	x	x	x	x	x	x	32
	b	1	x	15	15	x	x	x	x	x	x	x	x	16
	c	–	x	4	4	x	x	x	x	x	x	x	x	4
	d	–	x	2	2	x	x	x	x	x	x	x	x	2
10 Typ B	a	1	1	29	–	29	13	x	x	x	x	x	x	30
	b	1	1	11	–	11	6	x	x	x	x	x	x	12
	c	–	–	2	–	2	–	x	x	x	x	x	x	2
	d	–	–	–	–	–	–	x	x	x	x	x	x	–
<b>Insgesamt</b>	<b>a</b>	<b>4</b>	<b>1</b>	<b>59</b>	<b>30</b>	<b>29</b>	<b>13</b>	<b>x</b>	<b>x</b>	<b>x</b>	<b>5</b>	<b>–</b>	<b>–</b>	<b>68</b>
	<b>b</b>	<b>2</b>	<b>1</b>	<b>26</b>	<b>15</b>	<b>11</b>	<b>6</b>	<b>x</b>	<b>x</b>	<b>x</b>	<b>3</b>	<b>–</b>	<b>–</b>	<b>31</b>
	<b>c</b>	<b>–</b>	<b>–</b>	<b>6</b>	<b>4</b>	<b>2</b>	<b>–</b>	<b>x</b>	<b>x</b>	<b>x</b>	<b>–</b>	<b>–</b>	<b>–</b>	<b>6</b>
	<b>d</b>	<b>–</b>	<b>–</b>	<b>2</b>	<b>2</b>	<b>–</b>	<b>–</b>	<b>x</b>	<b>x</b>	<b>x</b>	<b>–</b>	<b>–</b>	<b>–</b>	<b>2</b>

1) Schulabgängerinnen und -abgänger aus dem berufsbildenden Bereich der freien Waldorfschulen bzw. der Abendrealschulen – 2) Gesamtschule: Geistigbehinderte in Integrationsklassen; freie Waldorfschule: Klassen für Geistigbehinderte und Kranke sowie Klassen des berufsbildenden Bereiches

Noch: 7. Schulabgängerinnen und -abgänger im Abgangsjahr 1999 nach Schuljahrgang bzw. Semester und Abgangsart

Schuljahrgang / Semester		Schulabgänger/-innen												insgesamt
		mit Hauptschulabschluss nach Jahrgang 09		mit Sekundarabschluss I					mit Fachhochschulreife	mit Hochschulreife	mit sonstigem Abschluss <sup>1)</sup>	ohne Hauptschulabschluss		
		zu-sammen	darunter mit Qualifikationsvermerk	zu-sammen	davon mit		zu-sammen	Lern-behinderten-ab-schluss				Geistig-behinderten-ab-schluss		
					Haupt-schulabschluss nach Jahrgang 10	Fachoberschulreife								
Bildungsstufe														
a = Zusammen														
b = weiblich														
c = Ausländer/-innen zusammen														
d = Ausländerinnen														
<b>Realschule</b>														
05 – 08	a	x	x	x	x	x	x	x	x	x	56	–	x	56
	b	x	x	x	x	x	x	x	x	x	20	–	x	20
	c	x	x	x	x	x	x	x	x	x	11	–	x	11
	d	x	x	x	x	x	x	x	x	x	6	–	x	6
09	a	265	73	x	x	x	x	x	x	x	284	–	x	549
	b	113	28	x	x	x	x	x	x	x	122	–	x	235
	c	32	5	x	x	x	x	x	x	x	32	–	x	64
	d	14	1	x	x	x	x	x	x	x	17	–	x	31
10	a	761	761	44 073	965	43 108	20 444	x	x	x	–	–	x	44 834
	b	317	317	23 138	413	22 725	11 847	x	x	x	–	–	x	23 455
	c	100	100	3 307	85	3 222	1 531	x	x	x	–	–	x	3 407
	d	40	40	1 858	41	1 817	904	x	x	x	–	–	x	1 898
<b>Insgesamt</b>	<b>a</b>	<b>1 026</b>	<b>834</b>	<b>44 073</b>	<b>965</b>	<b>43 108</b>	<b>20 444</b>	<b>x</b>	<b>x</b>	<b>x</b>	<b>340</b>	<b>–</b>	<b>–</b>	<b>45 439</b>
	<b>b</b>	<b>430</b>	<b>345</b>	<b>23 138</b>	<b>413</b>	<b>22 725</b>	<b>11 847</b>	<b>x</b>	<b>x</b>	<b>x</b>	<b>142</b>	<b>–</b>	<b>–</b>	<b>23 710</b>
	<b>c</b>	<b>132</b>	<b>105</b>	<b>3 307</b>	<b>85</b>	<b>3 222</b>	<b>1 531</b>	<b>x</b>	<b>x</b>	<b>x</b>	<b>43</b>	<b>–</b>	<b>–</b>	<b>3 482</b>
	<b>d</b>	<b>54</b>	<b>41</b>	<b>1 858</b>	<b>41</b>	<b>1 817</b>	<b>904</b>	<b>x</b>	<b>x</b>	<b>x</b>	<b>23</b>	<b>–</b>	<b>–</b>	<b>1 935</b>
<b>Gymnasium</b>														
05 – 08	a	x	x	x	x	x	x	x	x	x	46	–	x	46
	b	x	x	x	x	x	x	x	x	x	20	–	x	20
	c	x	x	x	x	x	x	x	x	x	12	–	x	12
	d	x	x	x	x	x	x	x	x	x	5	–	x	5
09	a	243	87	x	x	x	x	x	x	x	95	–	x	338
	b	103	37	x	x	x	x	x	x	x	38	–	x	141
	c	20	11	x	x	x	x	x	x	x	17	–	x	37
	d	12	9	x	x	x	x	x	x	x	7	–	x	19
10	a	341	341	5 090	452	4 638	3 747	x	x	x	–	–	x	5 431
	b	151	151	2 766	196	2 570	2 125	x	x	x	–	–	x	2 917
	c	65	65	253	34	219	174	x	x	x	–	–	x	318
	d	34	34	141	15	126	106	x	x	x	–	–	x	175
Sekundarstufe I	a	584	428	5 090	452	4 638	3 747	x	x	x	141	–	–	5 815
	b	254	188	2 766	196	2 570	2 125	x	x	x	58	–	–	3 078
	c	85	76	253	34	219	174	x	x	x	29	–	–	367
	d	46	43	141	15	126	106	x	x	x	12	–	–	199

Anmerkungen S. 262

## Noch: 7. Schulabgängerinnen und -abgänger im Abgangsjahr 1999 nach Schuljahrgang bzw. Semester und Abgangsart

Schuljahrgang / Semester	Schulabgänger/-innen													insgesamt
	mit Hauptschulabschluss nach Jahrgang 09		mit Sekundarabschluss I					mit Fachhochschulreife	mit Hochschulreife	mit sonstigem Abschluss <sup>1)</sup>	ohne Hauptschulabschluss			
	zu-sammen	darunter mit Qualifikationsvermerk	zu-sammen	davon mit		zu-sammen	Lern-behinderten-ab-schluss				Geistig-behinderten-ab-schluss			
				Haupt-schulabschluss nach Jahrgang 10	Fachoberschulreife									
Bildungsstufe a = Zusammen b = weiblich c = Ausländer/-innen zusammen d = Ausländerinnen														
noch: <b>Gymnasium</b>														
11	a	x	x	2 449	x	2 449	2 449	x	x	x	x	x	x	2 449
	b	x	x	1 277	x	1 277	1 277	x	x	x	x	x	x	1 277
	c	x	x	363	x	363	363	x	x	x	x	x	x	363
	d	x	x	191	x	191	191	x	x	x	x	x	x	191
12	a	x	x	899	x	899	899	1 425	x	x	x	x	x	2 324
	b	x	x	435	x	435	435	844	x	x	x	x	x	1 279
	c	x	x	124	x	124	124	129	x	x	x	x	x	253
	d	x	x	62	x	62	62	74	x	x	x	x	x	136
13	a	x	x	158	x	158	158	1 288	43 537	x	x	x	x	44 983
	b	x	x	75	x	75	75	674	23 744	x	x	x	x	24 493
	c	x	x	20	x	20	20	140	2 123	x	x	x	x	2 283
	d	x	x	12	x	12	12	72	1 145	x	x	x	x	1 229
Sekundarstufe II	a	x	x	3 506	x	3 506	3 506	2 713	43 537	x	x	x	x	49 756
	b	x	x	1 787	x	1 787	1 787	1 518	23 744	x	x	x	x	27 049
	c	x	x	507	x	507	507	269	2 123	x	x	x	x	2 899
	d	x	x	265	x	265	265	146	1 145	x	x	x	x	1 556
<b>Insgesamt</b>	<b>a</b>	<b>584</b>	<b>428</b>	<b>8 596</b>	<b>452</b>	<b>8 144</b>	<b>7 253</b>	<b>2 713</b>	<b>43 537</b>	<b>x</b>	<b>141</b>	<b>-</b>	<b>-</b>	<b>55 571</b>
	<b>b</b>	<b>254</b>	<b>188</b>	<b>4 553</b>	<b>196</b>	<b>4 357</b>	<b>3 912</b>	<b>1 518</b>	<b>23 744</b>	<b>x</b>	<b>58</b>	<b>-</b>	<b>-</b>	<b>30 127</b>
	<b>c</b>	<b>85</b>	<b>76</b>	<b>760</b>	<b>34</b>	<b>726</b>	<b>681</b>	<b>269</b>	<b>2 123</b>	<b>x</b>	<b>29</b>	<b>-</b>	<b>-</b>	<b>3 266</b>
	<b>d</b>	<b>46</b>	<b>43</b>	<b>406</b>	<b>15</b>	<b>391</b>	<b>371</b>	<b>146</b>	<b>1 145</b>	<b>x</b>	<b>12</b>	<b>-</b>	<b>-</b>	<b>1 755</b>
<b>Gesamtschule</b>														
05 – 08	a	x	x	x	x	x	x	x	x	x	66	-	x	66
	b	x	x	x	x	x	x	x	x	x	26	-	x	26
	c	x	x	x	x	x	x	x	x	x	19	-	x	19
	d	x	x	x	x	x	x	x	x	x	5	-	x	5
09	a	431	-	x	x	x	x	x	x	x	862	-	x	1 293
	b	154	-	x	x	x	x	x	x	x	342	-	x	496
	c	75	-	x	x	x	x	x	x	x	239	-	x	314
	d	34	-	x	x	x	x	x	x	x	79	-	x	113
10	a	878	855	17 176	6 198	10 978	3 049	x	x	x	2	2	x	18 056
	b	378	374	7 931	2 690	5 241	1 563	x	x	x	1	1	x	8 310
	c	198	197	2 803	1 219	1 584	411	x	x	x	-	-	x	3 001
	d	78	78	1 345	547	798	231	x	x	x	-	-	x	1 423
Ohne Jahrgang <sup>2)</sup>	a	x	x	x	x	x	x	x	x	x	2	x	2	2
	b	x	x	x	x	x	x	x	x	x	-	x	-	-
	c	x	x	x	x	x	x	x	x	x	-	x	-	-
	d	x	x	x	x	x	x	x	x	x	-	x	-	-
Sekundarstufe I	a	1 309	855	17 176	6 198	10 978	3 049	x	x	x	932	2	2	19 417
	b	532	374	7 931	2 690	5 241	1 563	x	x	x	369	1	-	8 832
	c	273	197	2 803	1 219	1 584	411	x	x	x	258	-	-	3 334
	d	112	78	1 345	547	798	231	x	x	x	84	-	-	1 541



## Noch: 7. Schulabgängerinnen und -abgänger im Abgangsjahr 1999 nach Schuljahrgang bzw. Semester und Abgangsart

Schuljahrgang / Semester	Schulabgänger/-innen													insgesamt
	mit Hauptschulabschluss nach Jahrgang 09		mit Sekundarabschluss I					mit Fachhochschulreife	mit Hochschulreife	mit sonstigem Abschluss <sup>1)</sup>	ohne Hauptschulabschluss			
	zu-sammen	darunter mit Qualifikationsvermerk	zu-sammen	davon mit		zu-sammen	Lern-behinderten-ab-schluss				Geistig-behinderten-ab-schluss			
				Haupt-schulabschluss nach Jahrgang 10	Fachoberschulreife									
Bildungsstufe a = Zusammen b = weiblich c = Ausländer/-innen zusammen d = Ausländerinnen														
noch: Gesamtschule														
11	a	x	x	868	x	868	868	x	x	x	x	x	x	868
	b	x	x	378	x	378	378	x	x	x	x	x	x	378
	c	x	x	199	x	199	199	x	x	x	x	x	x	199
	d	x	x	89	x	89	89	x	x	x	x	x	x	89
12	a	x	x	446	x	446	446	590	x	x	x	x	x	1 036
	b	x	x	199	x	199	199	311	x	x	x	x	x	510
	c	x	x	108	x	108	108	93	x	x	x	x	x	201
	d	x	x	49	x	49	49	53	x	x	x	x	x	102
13	a	x	x	79	x	79	79	533	6 515	x	x	x	x	7 127
	b	x	x	34	x	34	34	272	3 396	x	x	x	x	3 702
	c	x	x	12	x	12	12	116	965	x	x	x	x	1 093
	d	x	x	6	x	6	6	64	477	x	x	x	x	547
Sekundarstufe II	a	x	x	1 393	x	1 393	1 393	1 123	6 515	x	x	x	x	9 031
	b	x	x	611	x	611	611	583	3 396	x	x	x	x	4 590
	c	x	x	319	x	319	319	209	965	x	x	x	x	1 493
	d	x	x	144	x	144	144	117	477	x	x	x	x	738
Insgesamt	a	1 309	855	18 569	6 198	12 371	4 442	1 123	6 515	x	932	2	2	28 448
	b	532	374	8 542	2 690	5 852	2 174	583	3 396	x	369	1	-	13 422
	c	273	197	3 122	1 219	1 903	730	209	965	x	258	-	-	4 827
	d	112	78	1 489	547	942	375	117	477	x	84	-	-	2 279
freie Waldorfschule														
09	a	x	x	x	x	x	x	x	x	x	1	-	x	1
	b	x	x	x	x	x	x	x	x	x	1	-	x	1
	c	x	x	x	x	x	x	x	x	x	-	-	x	-
	d	x	x	x	x	x	x	x	x	x	-	-	x	-
10	a	115	.	x	x	x	x	x	x	x	53	53	x	168
	b	54	.	x	x	x	x	x	x	x	22	22	x	76
	c	3	.	x	x	x	x	x	x	x	3	3	x	6
	d	3	.	x	x	x	x	x	x	x	1	1	x	4
11	a	x	x	77	77	x	x	x	x	x	x	x	x	77
	b	x	x	27	27	x	x	x	x	x	x	x	x	27
	c	x	x	6	6	x	x	x	x	x	x	x	x	6
	d	x	x	-	-	x	x	x	x	x	x	x	x	-
12	a	x	x	325	x	325	.	x	x	x	x	x	x	325
	b	x	x	136	x	136	.	x	x	x	x	x	x	136
	c	x	x	4	x	4	.	x	x	x	x	x	x	4
	d	x	x	4	x	4	.	x	x	x	x	x	x	4
13	a	x	x	83	x	83	.	16	402	x	x	x	x	501
	b	x	x	36	x	36	.	5	226	x	x	x	x	267
	c	x	x	2	x	2	.	-	3	x	x	x	x	5
	d	x	x	-	x	-	.	-	1	x	x	x	x	1
Ohne Jahrgang <sup>2)</sup>	a	-	.	-	-	-	.	-	-	65	26	x	26	91
	b	-	.	-	-	-	.	-	-	44	12	x	12	56
	c	-	.	-	-	-	.	-	-	2	2	x	2	4
	d	-	.	-	-	-	.	-	-	2	-	x	-	2
Insgesamt	a	115	.	485	77	408	.	16	402	65	80	53	26	1 163
	b	54	.	199	27	172	.	5	226	44	35	22	12	563
	c	3	.	12	6	6	.	-	3	2	5	3	2	25
	d	3	.	4	-	4	.	-	1	2	1	1	-	11

## Noch: 7. Schulabgängerinnen und -abgänger im Abgangsjahr 1999 nach Schuljahrgang bzw. Semester und Abgangsart

Schuljahrgang / Semester	Schulabgänger/-innen												insgesamt	
	mit Hauptschulabschluss nach Jahrgang 09		mit Sekundarabschluss I				mit Fachhochschulreife	mit Hochschulreife	mit sonstigem Abschluss <sup>1)</sup>	ohne Hauptschulabschluss				
	zu-sammen	darunter mit Qualifikationsvermerk	zu-sammen	davon mit		zu-sammen				Lern-behinderten-ab-schluss	Geistig-behinderten-ab-schluss			
				Haupt-schulabschluss nach Jahrgang 10	Fachoberschulreife									
Bildungsstufe a = Zusammen b = weiblich c = Ausländer/-innen zusammen d = Ausländerinnen				zu-sammen	mit Qualifikationsvermerk									
<b>Abendrealschule</b>														
Vorkurs	a	36	.	-	-	-	-	-	-	-	x	x	x	36
	b	13	.	-	-	-	-	-	-	-	x	x	x	13
	c	14	.	-	-	-	-	-	-	-	x	x	x	14
	d	6	.	-	-	-	-	-	-	-	x	x	x	6
01	a	358	.	-	-	-	-	-	-	-	x	x	x	358
	b	181	.	-	-	-	-	-	-	-	x	x	x	181
	c	104	.	-	-	-	-	-	-	-	x	x	x	104
	d	47	.	-	-	-	-	-	-	-	x	x	x	47
02	a	58	.	402	402	-	-	-	-	-	x	x	x	460
	b	23	.	206	206	-	-	-	-	-	x	x	x	229
	c	17	.	147	147	-	-	-	-	-	x	x	x	164
	d	11	.	72	72	-	-	-	-	-	x	x	x	83
03	a	-	.	154	153	1	1	-	-	-	x	x	x	154
	b	-	.	70	70	-	-	-	-	-	x	x	x	70
	c	-	.	44	44	-	-	-	-	-	x	x	x	44
	d	-	.	17	17	-	-	-	-	-	x	x	x	17
04	a	-	.	955	9	946	946	67	-	-	x	x	x	1 022
	b	-	.	480	2	478	478	43	-	-	x	x	x	523
	c	-	.	262	1	261	261	10	-	-	x	x	x	272
	d	-	.	115	-	115	115	4	-	-	x	x	x	119
05	a	-	.	-	-	-	-	3	-	-	x	x	x	3
	b	-	.	-	-	-	-	-	-	-	x	x	x	-
	c	-	.	-	-	-	-	-	-	-	x	x	x	-
	d	-	.	-	-	-	-	-	-	-	x	x	x	-
06	a	-	.	-	-	-	-	-	121	-	x	x	x	121
	b	-	.	-	-	-	-	-	64	-	x	x	x	64
	c	-	.	-	-	-	-	-	5	-	x	x	x	5
	d	-	.	-	-	-	-	-	1	-	x	x	x	1
<b>Insgesamt</b>	<b>a</b>	<b>452</b>	.	<b>1 511</b>	<b>564</b>	<b>947</b>	<b>947</b>	<b>70</b>	<b>121</b>	-	<b>x</b>	<b>x</b>	<b>x</b>	<b>2 154</b>
	<b>b</b>	<b>217</b>	.	<b>756</b>	<b>278</b>	<b>478</b>	<b>478</b>	<b>43</b>	<b>64</b>	-	<b>x</b>	<b>x</b>	<b>x</b>	<b>1 080</b>
	<b>c</b>	<b>135</b>	.	<b>453</b>	<b>192</b>	<b>261</b>	<b>261</b>	<b>10</b>	<b>5</b>	-	<b>x</b>	<b>x</b>	<b>x</b>	<b>603</b>
	<b>d</b>	<b>64</b>	.	<b>204</b>	<b>89</b>	<b>115</b>	<b>115</b>	<b>4</b>	<b>1</b>	-	<b>x</b>	<b>x</b>	<b>x</b>	<b>273</b>
<b>Abendgymnasium</b>														
01	a	10	.	-	-	-	-	-	-	x	x	x	x	10
	b	4	.	-	-	-	-	-	-	x	x	x	x	4
	c	1	.	-	-	-	-	-	-	x	x	x	x	1
	d	1	.	-	-	-	-	-	-	x	x	x	x	1
02	a	-	.	38	22	16	16	-	-	x	x	x	x	38
	b	-	.	26	16	10	10	-	-	x	x	x	x	26
	c	-	.	14	11	3	3	-	-	x	x	x	x	14
	d	-	.	9	8	1	1	-	-	x	x	x	x	9
04	a	-	.	19	-	19	19	313	-	x	x	x	x	332
	b	-	.	12	-	12	12	138	-	x	x	x	x	150
	c	-	.	3	-	3	3	44	-	x	x	x	x	47
	d	-	.	2	-	2	2	21	-	x	x	x	x	23

Noch: 7. Schulabgängerinnen und -abgänger im Abgangsjahr 1999 nach Schuljahrgang bzw. Semester und Abgangsart

Schuljahrgang / Semester	Schulabgänger/-innen													
	mit Hauptschulabschluss nach Jahrgang 09		mit Sekundarabschluss I					mit Fachhochschulreife	mit Hochschulreife	mit sonstigem Abschluss <sup>1)</sup>	ohne Hauptschulabschluss			insgesamt
	zu-sammen	darunter mit Qualifikationsvermerk	zu-sammen	davon mit		Haupt-schulabschluss nach Jahrgang 10	Fachoberschulreife				zu-sammen	mit Qualifikationsvermerk	zu-sammen	
				Lern-behinderten-ab-schluss	Geistig-behinderten-ab-schluss									
<b>noch: Abendgymnasium</b>														
05	a	-	.	-	-	-	-	39	-	x	x	x	x	39
	b	-	.	-	-	-	-	21	-	x	x	x	x	21
	c	-	.	-	-	-	-	5	-	x	x	x	x	5
	d	-	.	-	-	-	-	2	-	x	x	x	x	2
06	a	-	.	-	-	-	-	15	788	x	x	x	x	803
	b	-	.	-	-	-	-	8	472	x	x	x	x	480
	c	-	.	-	-	-	-	3	71	x	x	x	x	74
	d	-	.	-	-	-	-	-	39	x	x	x	x	39
<b>Insgesamt</b>	<b>a</b>	<b>10</b>	<b>.</b>	<b>57</b>	<b>22</b>	<b>35</b>	<b>35</b>	<b>367</b>	<b>788</b>	<b>x</b>	<b>x</b>	<b>x</b>	<b>x</b>	<b>1 222</b>
	<b>b</b>	<b>4</b>	<b>.</b>	<b>38</b>	<b>16</b>	<b>22</b>	<b>22</b>	<b>167</b>	<b>472</b>	<b>x</b>	<b>x</b>	<b>x</b>	<b>x</b>	<b>681</b>
	<b>c</b>	<b>1</b>	<b>.</b>	<b>17</b>	<b>11</b>	<b>6</b>	<b>6</b>	<b>52</b>	<b>71</b>	<b>x</b>	<b>x</b>	<b>x</b>	<b>x</b>	<b>141</b>
	<b>d</b>	<b>1</b>	<b>.</b>	<b>11</b>	<b>8</b>	<b>3</b>	<b>3</b>	<b>23</b>	<b>39</b>	<b>x</b>	<b>x</b>	<b>x</b>	<b>x</b>	<b>74</b>
<b>Kolleg</b>														
Vorkurs	a	14	.	-	-	-	-	-	-	x	x	x	x	14
	b	6	.	-	-	-	-	-	-	x	x	x	x	6
	c	9	.	-	-	-	-	-	-	x	x	x	x	9
	d	4	.	-	-	-	-	-	-	x	x	x	x	4
01	a	10	.	22	22	-	-	-	-	x	x	x	x	32
	b	6	.	13	13	-	-	-	-	x	x	x	x	19
	c	7	.	-	-	-	-	-	-	x	x	x	x	7
	d	4	.	-	-	-	-	-	-	x	x	x	x	4
02	a	25	.	39	26	13	13	-	-	x	x	x	x	64
	b	12	.	16	12	4	4	-	-	x	x	x	x	28
	c	19	.	11	9	2	2	-	-	x	x	x	x	30
	d	9	.	5	4	1	1	-	-	x	x	x	x	14
03	a	-	.	44	30	14	14	-	-	x	x	x	x	44
	b	-	.	21	15	6	6	-	-	x	x	x	x	21
	c	-	.	14	12	2	2	-	-	x	x	x	x	14
	d	-	.	9	8	1	1	-	-	x	x	x	x	9
04	a	-	.	138	-	138	138	281	-	x	x	x	x	419
	b	-	.	77	-	77	77	126	-	x	x	x	x	203
	c	-	.	54	-	54	54	26	-	x	x	x	x	80
	d	-	.	28	-	28	28	10	-	x	x	x	x	38
05	a	-	.	1	-	1	1	80	-	x	x	x	x	81
	b	-	.	1	-	1	1	34	-	x	x	x	x	35
	c	-	.	-	-	-	-	4	-	x	x	x	x	4
	d	-	.	-	-	-	-	1	-	x	x	x	x	1
06	a	-	.	-	-	-	-	35	1 137	x	x	x	x	1 172
	b	-	.	-	-	-	-	18	582	x	x	x	x	600
	c	-	.	-	-	-	-	9	56	x	x	x	x	65
	d	-	.	-	-	-	-	5	29	x	x	x	x	34
<b>Insgesamt</b>	<b>a</b>	<b>49</b>	<b>.</b>	<b>244</b>	<b>78</b>	<b>166</b>	<b>166</b>	<b>396</b>	<b>1 137</b>	<b>x</b>	<b>x</b>	<b>x</b>	<b>x</b>	<b>1 826</b>
	<b>b</b>	<b>24</b>	<b>.</b>	<b>128</b>	<b>40</b>	<b>88</b>	<b>88</b>	<b>178</b>	<b>582</b>	<b>x</b>	<b>x</b>	<b>x</b>	<b>x</b>	<b>912</b>
	<b>c</b>	<b>35</b>	<b>.</b>	<b>79</b>	<b>21</b>	<b>58</b>	<b>58</b>	<b>39</b>	<b>56</b>	<b>x</b>	<b>x</b>	<b>x</b>	<b>x</b>	<b>209</b>
	<b>d</b>	<b>17</b>	<b>.</b>	<b>42</b>	<b>12</b>	<b>30</b>	<b>30</b>	<b>16</b>	<b>29</b>	<b>x</b>	<b>x</b>	<b>x</b>	<b>x</b>	<b>104</b>

Anmerkungen S. 262

**8. Teilnehmerinnen und Teilnehmer am Fremdsprachenunterricht 1999/00  
nach Schuljahrgang bzw. Bildungsbereich**

Sprache	Teilnehmer/-innen						insgesamt
	davon						
	im Schuljahrgang					jahrgangs- übergreifender Gruppen- unterricht <sup>1)</sup>	
	01	02	03	04			

**Grundschule**

Sonstige Sprachen	101	177	636	1 591	3 134	5 639
<b>Insgesamt</b>	<b>101</b>	<b>177</b>	<b>636</b>	<b>1 591</b>	<b>3 134</b>	<b>5 639</b>

Sprache	Teilnehmer/-innen							insgesamt
	davon							
	im Schuljahrgang						jahrgangs- übergreifender Gruppen- unterricht <sup>1)</sup>	
	05	06	07	08	09	10		

**Hauptschule**

Englisch	42 443	48 032	52 445	51 043	59 530	47 612	4 686	305 791
Französisch	-	-	463	437	244	71	280	1 495
Niederländisch	-	72	100	90	-	15	8	285
Sonstige Sprachen	-	-	47	51	14	14	-	126
<b>Insgesamt</b>	<b>42 443</b>	<b>48 104</b>	<b>53 055</b>	<b>51 621</b>	<b>59 788</b>	<b>47 712</b>	<b>4 974</b>	<b>307 697</b>

Sprache	Teilnehmer/-innen											insgesamt
	davon											
	im Schuljahrgang										jahrgangs- übergreifender Gruppen- unterricht <sup>1)</sup>	
	01	02	03	04	05	06	07	08	09	10		

**Volksschule**

Englisch	-	-	-	-	86	90	60	59	57	54	-	406
<b>Insgesamt</b>	<b>-</b>	<b>-</b>	<b>-</b>	<b>-</b>	<b>86</b>	<b>90</b>	<b>60</b>	<b>59</b>	<b>57</b>	<b>54</b>	<b>-</b>	<b>406</b>

Sprache	Teilnehmer/-innen								insgesamt
	davon								
	im Schuljahrgang							jahrgangs- übergreifender Gruppen- unterricht <sup>1)</sup>	
	05	06	07	08	09	10			

**Realschule**

Englisch	63 762	63 014	54 919	52 818	51 385	47 904	2 804	336 606
Französisch	301	401	52 120	18 096	16 507	15 235	977	103 637
Latein	-	-	-	-	6	48	16	70
Niederländisch	32	31	1 182	650	656	527	283	3 361
Sonstige Sprachen	17	17	177	52	1 099	781	178	2 321
<b>Insgesamt</b>	<b>64 112</b>	<b>63 463</b>	<b>108 398</b>	<b>71 616</b>	<b>69 653</b>	<b>64 495</b>	<b>4 258</b>	<b>445 995</b>

1) einschließlich ausgesiedelter Abiturientinnen und Abiturienten, die an Sonderlehrgängen an Gymnasien bzw. Kollegs teilnehmen

Noch: **8. Teilnehmerinnen und Teilnehmer am Fremdsprachenunterricht 1999/00 nach Schuljahrgang bzw. Bildungsbereich**

Sprache	Teilnehmer/-innen										insgesamt
	davon									jahrgangs- über- greifender Gruppen- unterricht	
	im Schuljahrgang										
	05	06	07	08	09	10	11	12	13 <sup>1)</sup>		
<b>Gymnasium</b>											
Englisch	69 784	69 214	66 974	61 677	57 750	54 173	58 366	51 987	38 786	3 914	532 625
Französisch	1 767	1 715	34 501	31 704	39 177	36 669	18 551	10 301	6 799	1 528	182 712
Latein	2 831	2 787	32 342	30 373	33 008	32 362	22 996	4 382	1 763	1 021	163 865
Spanisch	30	26	28	30	1 152	1 185	10 564	4 627	2 542	1 510	21 694
Russisch	-	-	14	10	379	504	877	583	449	426	3 242
Italienisch	38	36	-	12	252	198	3 419	1 698	925	826	7 404
Niederländisch	-	-	-	-	102	101	1 170	530	380	202	2 485
Türkisch	-	-	46	60	72	51	98	84	54	62	527
Griechisch	-	-	-	-	339	371	338	287	158	214	1 707
Polnisch	-	-	-	-	-	-	-	-	-	29	29
Japanisch	-	-	-	-	26	22	97	43	27	44	259
Hebräisch	-	-	-	-	-	-	67	63	54	70	254
Portugiesisch	-	-	10	6	4	12	19	8	22	22	103
Neugriechisch	6	9	14	11	14	19	7	7	2	-	89
Chinesisch	-	-	-	-	-	-	37	27	35	32	131
Rumänisch	-	-	-	-	-	-	-	10	14	-	24
Arabisch	-	-	-	-	-	-	-	-	-	49	49
Sonstige Sprachen	-	31	-	-	-	-	-	-	-	120	151
<b>Insgesamt</b>	<b>74 456</b>	<b>73 818</b>	<b>133 929</b>	<b>123 883</b>	<b>132 275</b>	<b>125 667</b>	<b>116 606</b>	<b>74 637</b>	<b>52 010</b>	<b>10 069</b>	<b>917 350</b>

<b>Gesamtschule</b>											
Englisch	42 990	45 421	39 768	36 657	35 191	32 883	15 989	10 155	6 113	3 876	269 043
Französisch	43	117	8 675	7 747	8 173	8 198	2 870	1 227	763	694	38 507
Latein	33	9	1 806	1 596	4 640	4 499	2 991	1 282	243	222	17 321
Spanisch	-	35	168	186	1 356	1 203	4 111	1 809	1 143	340	10 351
Russisch	-	-	-	-	138	125	65	58	11	95	492
Italienisch	59	95	130	126	271	286	570	304	226	72	2 139
Niederländisch	-	18	201	197	138	146	159	77	69	35	1 040
Türkisch	-	11	827	849	721	779	127	119	68	225	3 726
Griechisch	-	-	-	-	-	7	-	14	25	-	46
Portugiesisch	-	12	47	13	-	27	-	-	-	-	99
Neugriechisch	22	-	39	26	32	32	5	6	2	12	176
Sonstige Sprachen	-	-	-	-	7	22	-	-	-	11	40
<b>Insgesamt</b>	<b>43 147</b>	<b>45 718</b>	<b>51 661</b>	<b>47 397</b>	<b>50 667</b>	<b>48 207</b>	<b>26 887</b>	<b>15 051</b>	<b>8 663</b>	<b>5 582</b>	<b>342 980</b>

Sprache	Teilnehmer/-innen								insgesamt
	davon im							berufs- bildenden Bereich	
	allgemein bildenden Bereich				Sonderschulbereich				
	davon			zu- sammen	davon		zu- sammen		
Primar- stufe	Sekundar- stufe I	Sekundar- stufe II	Primar- stufe		Sekundar- stufe I				
<b>freie Waldorfschule</b>									
Englisch	3 968	6 506	2 420	12 894	195	418	613	305	13 812
Französisch	1 813	3 377	1 206	6 396	-	-	-	-	6 396
Latein	-	168	182	350	-	-	-	-	350
Russisch	1 923	2 835	912	5 670	-	-	-	-	5 670
Griechisch	-	102	-	102	-	-	-	-	102
<b>Insgesamt</b>	<b>7 704</b>	<b>12 988</b>	<b>4 720</b>	<b>25 412</b>	<b>195</b>	<b>418</b>	<b>613</b>	<b>305</b>	<b>26 330</b>

Anmerkung S. 268

Noch: **8. Teilnehmerinnen und Teilnehmer am Fremdsprachenunterricht 1999/00**  
**nach Schuljahrgang bzw. Bildungsbereich**

Sprache	Teilnehmer/-innen							insgesamt
	davon							
	im Vorkurs	im Semester						
01		02	03	04	05	06 <sup>1)</sup>		
<b>Abendrealschule</b>								
Englisch	1 275	2 083	1 292	1 523	672	109	40	6 994
Französisch	1	159	149	331	109	5	–	754
Latein	12	41	20	25	12	7	6	123
Spanisch	–	61	48	47	1	–	–	157
Russisch	–	–	–	–	19	–	–	19
Niederländisch	–	14	22	28	–	–	–	64
Griechisch	–	40	14	14	11	–	–	79
Polnisch	–	63	–	–	7	–	–	70
<b>Insgesamt</b>	<b>1 288</b>	<b>2 461</b>	<b>1 545</b>	<b>1 968</b>	<b>831</b>	<b>121</b>	<b>46</b>	<b>8 260</b>
<b>Abendgymnasium</b>								
Englisch	853	1 158	720	1 035	621	530	339	5 256
Französisch	288	429	226	135	33	38	7	1 156
Latein	201	249	162	69	55	45	45	826
Spanisch	–	8	–	3	–	–	–	11
Niederländisch	–	–	–	3	–	2	–	5
Griechisch	50	249	227	68	125	21	44	784
Polnisch	–	–	–	–	18	–	11	29
<b>Insgesamt</b>	<b>1 392</b>	<b>2 093</b>	<b>1 335</b>	<b>1 313</b>	<b>852</b>	<b>636</b>	<b>446</b>	<b>8 067</b>
<b>Kolleg</b>								
Englisch	356	1 262	792	1 070	692	646	467	5 285
Französisch	13	429	298	456	153	167	77	1 593
Latein	50	417	310	331	173	158	100	1 539
Spanisch	–	44	16	55	12	6	10	143
Russisch	28	41	23	41	11	13	7	164
Italienisch	–	–	–	5	–	–	–	5
Niederländisch	–	27	22	23	17	12	5	106
Griechisch	–	26	9	15	5	9	6	70
Hebräisch	–	2	10	3	7	–	–	22
Neugriechisch	–	4	3	4	2	2	1	16
Sonstige Sprachen	–	15	35	12	–	1	2	65
<b>Insgesamt</b>	<b>447</b>	<b>2 267</b>	<b>1 518</b>	<b>2 015</b>	<b>1 072</b>	<b>1 014</b>	<b>675</b>	<b>9 008</b>

## 9. Klassen 1999/00 nach Schuljahrgang, Klassenfrequenz und Standardabweichung

Schuljahrgang Bildungsstufe	Klassen										Durchschnitts- klassen- frequenz	Standard- abwei- chung
	ins- gesamt	davon Klassen mit ... Schüler/-innen										
		bis 10	11 – 15	16 – 20	21 – 25	26 – 30	31 – 35	36 – 40	41 – 45	46 und mehr		
<b>Grundschule</b>												
00 <sup>1)</sup>	915	168	319	407	18	3	–	–	–	–	14,7	4,3
01	8 499	11	63	1 241	4 407	2 680	96	1	–	–	23,9	3,4
02	8 634	10	44	1 267	4 369	2 830	114	–	–	–	24,0	3,4
03	8 866	5	44	1 398	4 691	2 642	86	–	–	–	23,8	3,3
04	8 613	11	66	1 663	4 459	2 336	77	1	–	–	23,4	3,4
<b>Insgesamt</b>	<b>35 527</b>	<b>205</b>	<b>536</b>	<b>5 976</b>	<b>17 944</b>	<b>10 491</b>	<b>373</b>	<b>2</b>	<b>–</b>	<b>–</b>	<b>23,5</b>	<b>3,7</b>
<b>Hauptschule</b>												
05	1 791	10	18	591	900	261	10	1	–	–	22,0	3,5
06	1 897	11	20	301	1 020	507	38	–	–	–	23,5	3,6
07	2 052	17	34	277	1 045	624	55	–	–	–	23,9	3,8
08	2 056	33	40	292	994	653	44	–	–	–	23,7	4,1
09	2 082	23	59	304	1 011	635	50	–	–	–	23,6	4,1
10	2 037	13	96	1 006	697	187	38	–	–	–	20,6	3,9
<b>Insgesamt</b>	<b>11 915</b>	<b>107</b>	<b>267</b>	<b>2 771</b>	<b>5 667</b>	<b>2 867</b>	<b>235</b>	<b>1</b>	<b>–</b>	<b>–</b>	<b>22,9</b>	<b>4,0</b>
<b>Volksschule</b>												
01	3	–	–	2	–	1	–	–	–	–	21,7	5,5
02	4	–	–	1	3	–	–	–	–	–	19,8	2,5
03	4	–	2	2	–	–	–	–	–	–	16,3	2,2
04	4	–	1	2	1	–	–	–	–	–	18,0	2,9
Primarstufe	15	–	3	7	4	1	–	–	–	–	18,7	3,6
05	4	–	–	1	1	2	–	–	–	–	24,8	4,9
06	4	–	–	1	1	2	–	–	–	–	24,5	6,6
07	4	–	–	1	1	2	–	–	–	–	25,5	5,3
08	4	–	–	1	1	2	–	–	–	–	25,0	5,6
09	4	–	–	1	1	2	–	–	–	–	24,8	4,6
10	5	–	2	–	3	–	–	–	–	–	20,2	4,8
Sekundarstufe I	25	–	2	5	8	10	–	–	–	–	24,0	5,1
<b>Insgesamt</b>	<b>40</b>	<b>–</b>	<b>5</b>	<b>12</b>	<b>12</b>	<b>11</b>	<b>–</b>	<b>–</b>	<b>–</b>	<b>–</b>	<b>22,0</b>	<b>5,2</b>
<b>Realschule</b>												
05	2 009	2	2	4	195	1 368	437	1	–	–	28,7	2,5
06	1 973	–	1	4	220	1 246	501	1	–	–	28,8	2,5
07	1 897	1	3	21	278	1 225	368	1	–	–	28,2	2,9
08	1 831	2	5	19	285	1 123	395	2	–	–	28,2	3,1
09	1 765	–	1	20	320	1 097	327	–	–	–	27,9	2,9
10	1 729	1	3	62	574	940	147	2	–	–	26,4	3,2
<b>Insgesamt</b>	<b>11 204</b>	<b>6</b>	<b>15</b>	<b>130</b>	<b>1 872</b>	<b>6 999</b>	<b>2 175</b>	<b>7</b>	<b>–</b>	<b>–</b>	<b>28,1</b>	<b>3,0</b>

1) Schulkindergarten – 2) Klassen für Geistigbehinderte und Kranke sowie Klassen des angegliederten berufsbildenden Bereiches

## Noch: 9. Klassen 1999/00 nach Schuljahrgang, Klassenfrequenz und Standardabweichung

Schuljahrgang Bildungsstufe	Klassen										Durchschnitts- klassen- frequenz	Standard- abwei- chung
	ins- gesamt	davon Klassen mit ... Schüler/-innen										
		bis 10	11 – 15	16 – 20	21 – 25	26 – 30	31 – 35	36 – 40	41 – 45	46 und mehr		
<b>Gymnasium</b>												
05	2 405	5	1	12	206	1 414	764	3	–	–	29,1	2,9
06	2 404	2	2	12	273	1 408	705	2	–	–	28,8	2,9
07	2 366	2	10	26	465	1 342	513	8	–	–	27,9	3,3
08	2 250	1	9	62	591	1 260	322	5	–	–	27,1	3,4
09	2 186	3	6	121	819	1 028	208	1	–	–	26,0	3,6
10	2 129	1	10	210	925	842	139	2	–	–	25,1	3,6
<b>Insgesamt</b>	<b>13 740</b>	<b>14</b>	<b>38</b>	<b>443</b>	<b>3 279</b>	<b>7 294</b>	<b>2 651</b>	<b>21</b>	<b>–</b>	<b>–</b>	<b>27,4</b>	<b>3,6</b>
<b>Gesamtschule</b>												
05	1 130	5	2	4	73	997	49	–	–	–	28,4	2,5
06	1 132	1	1	9	74	979	68	–	–	–	28,3	2,1
07	1 100	1	2	2	91	944	60	–	–	–	28,2	2,1
08	1 061	–	3	7	103	872	76	–	–	–	28,0	2,3
09	1 045	1	8	16	120	798	102	–	–	–	27,9	2,8
10	1 015	2	2	39	269	665	38	–	–	–	26,5	3,1
<b>Insgesamt</b>	<b>6 483</b>	<b>10</b>	<b>18</b>	<b>77</b>	<b>730</b>	<b>5 255</b>	<b>393</b>	<b>–</b>	<b>–</b>	<b>–</b>	<b>27,9</b>	<b>2,6</b>
<b>freie Waldorfschule</b>												
01	46	9	1	2	6	7	8	12	1	–	26,4	11,0
02	47	5	6	–	5	6	9	16	–	–	27,8	10,8
03	46	4	4	2	1	10	13	12	–	–	28,7	9,4
04	47	1	7	2	3	1	13	19	1	–	30,6	9,7
Primarstufe	186	19	18	6	15	24	43	59	2	–	28,4	10,3
05	45	2	3	4	1	3	15	17	–	–	30,6	9,3
06	46	2	6	4	1	2	14	17	–	–	29,7	9,9
07	43	1	5	2	2	5	14	14	–	–	29,8	8,7
08	45	1	7	1	3	4	16	12	1	–	29,6	9,3
09	42	2	5	1	1	12	13	8	–	–	28,3	8,6
10	43	1	3	–	7	7	16	8	1	–	29,3	7,8
Sekundarstufe I	264	9	29	12	15	33	88	76	2	–	29,6	8,9
11	36	–	2	6	4	9	11	3	1	–	27,6	7,5
12	33	–	2	2	5	10	9	3	2	–	29,2	7,0
13	31	4	5	9	6	3	1	2	1	–	20,4	8,8
Sekundarstufe II	100	4	9	17	15	22	21	8	4	–	25,9	8,6
Ohne Jahrgang <sup>2)</sup>	64	33	15	5	4	2	1	3	1	–	13,5	9,0
<b>Insgesamt</b>	<b>614</b>	<b>65</b>	<b>71</b>	<b>40</b>	<b>49</b>	<b>81</b>	<b>153</b>	<b>146</b>	<b>9</b>	<b>–</b>	<b>26,9</b>	<b>10,4</b>



## 10. Hauptamtliche und BAT-Lehrerinnen und -Lehrer 1999/00 nach Lehramt und Alter

Lehramt a = Zusammen b = weiblich	Hauptamtliche und BAT-Lehrer/-innen												
	ins- gesamt	davon										mit dem Durch- schnitts- alter	
		unter 25 Jahre	im Alter von ... bis unter ... Jahren								65 Jahre und älter		
			25 – 30	30 – 35	35 – 40	40 – 45	45 – 50	50 – 55	55 – 60	60 – 65			
<b>Grundschule</b>													
Primarstufe	a	11 841	1	2 250	2 952	2 832	2 775	563	233	196	39	–	36,3
	b	10 902	1	2 186	2 704	2 599	2 534	480	201	170	27	–	36,1
Grund-, Hauptschule (Stufenschwerpunkt I)	a	13 678	–	110	165	230	1 555	6 956	3 460	991	211	–	48,1
	b	12 364	–	106	144	215	1 492	6 415	3 038	790	164	–	47,9
Grund-, Hauptschule (Stufenschwerpunkt II)	a	5 422	–	4	16	31	295	2 410	2 104	472	90	–	49,6
	b	3 903	–	4	13	27	273	1 951	1 371	230	34	–	48,9
Volksschule	a	8 939	–	7	4	14	47	328	1 971	5 017	1 551	–	56,2
	b	7 378	–	7	4	14	40	296	1 846	4 097	1 074	–	55,9
Sonderpädagogik	a	111	–	9	13	21	35	18	7	5	3	–	41,2
	b	89	–	9	10	16	26	14	7	4	3	–	41,2
Sonderschulen	a	56	–	5	10	6	11	12	8	4	–	–	41,8
	b	46	–	5	8	6	10	9	5	3	–	–	41,0
Sonderpädagogik und Primarstufe	a	15	–	3	3	3	3	1	1	1	–	–	37,7
	b	13	–	3	2	3	2	1	1	1	–	–	38,1
Sonderpädagogik und Sekundarstufe I	a	3	–	–	1	–	2	–	–	–	–	–	39,3
	b	1	–	–	–	–	1	–	–	–	–	–	44,0
Sekundarstufe I/ Primarstufe	a	81	–	2	4	14	31	17	9	4	–	–	43,1
	b	66	–	2	4	11	25	13	8	3	–	–	43,0
Sekundarstufe I	a	86	–	–	2	11	27	27	9	6	4	–	45,8
	b	66	–	–	1	10	23	21	6	5	–	–	44,7
Realschule	a	12	–	–	–	–	–	4	6	2	–	–	51,3
	b	10	–	–	–	–	–	4	5	1	–	–	50,4
Sekundarstufe II/ Sekundarstufe I	a	12	–	1	2	6	–	1	–	2	–	–	40,6
	b	10	–	1	2	5	–	1	–	1	–	–	39,0
Gymnasium	a	3	–	–	–	–	1	1	–	–	1	–	51,7
	b	3	–	–	–	–	1	1	–	–	1	–	51,7
Sekundarstufe II (ohne berufliche Fachrichtung)	a	3	–	–	–	–	–	2	1	–	–	–	50,0
	b	2	–	–	–	–	–	2	–	–	–	–	48,0
Berufsbildende Schulen	a	1	–	–	–	–	–	–	1	–	–	–	54,0
	b	1	–	–	–	–	–	–	1	–	–	–	54,0
Sekundarstufe II (mit beruflicher Fachrichtung)	a	1	–	–	–	–	–	–	1	–	–	–	50,0
	b	1	–	–	–	–	–	–	1	–	–	–	50,0
Fachhochschullehrer	a	3	–	–	–	–	–	–	2	1	–	–	55,0
	b	2	–	–	–	–	–	–	1	1	–	–	55,5
Fachlehrer an Sonderschulen	a	4	–	–	–	–	2	–	2	–	–	–	47,0
	b	4	–	–	–	–	2	–	2	–	–	–	47,0
Religionslehrer/Geistlicher	a	22	–	1	–	1	–	3	1	11	4	1	54,6
	b	20	–	1	–	1	–	3	1	10	4	–	54,0
Fachlehrer (allgemein)	a	92	–	1	–	2	5	40	29	10	5	–	49,8
	b	82	–	–	–	2	5	36	27	8	4	–	49,7
Fachlehrer (Kurzschrift und Maschinenschreiben)	a	1	–	–	–	–	–	–	1	–	–	–	50,0
	b	1	–	–	–	–	–	–	1	–	–	–	50,0
Schulkindergärtner/-in	a	586	1	26	37	38	44	197	145	88	10	–	47,2
	b	568	1	26	36	36	39	191	142	88	9	–	47,3
Sozialarbeiter/ Sozialpädagoge/ Jugendleiter	a	300	–	4	18	20	25	93	82	54	4	–	48,2
	b	285	–	4	16	18	24	85	81	53	4	–	48,3

## Noch: 10. Hauptamtliche und BAT-Lehrerinnen und -Lehrer 1999/00 nach Lehramt und Alter

Lehramt a = Zusammen b = weiblich		Hauptamtliche und BAT-Lehrer/-innen											mit dem Durch- schnitts- alter
		ins- gesamt	davon										
			unter 25 Jahre	im Alter von ... bis unter ... Jahren								65 Jahre und älter	
			25 – 30	30 – 35	35 – 40	40 – 45	45 – 50	50 – 55	55 – 60	60 – 65			
<b>noch: Grundschule</b>													
Erzieher/ Kindergärtnerin u. a.	a	60	–	1	4	3	6	17	16	12	1	–	48,1
	b	60	–	1	4	3	6	17	16	12	1	–	48,1
Pädagogische Unterrichtshilfe	a	13	–	–	1	2	1	3	3	3	–	–	47,5
	b	10	–	–	1	1	–	2	3	3	–	–	49,1
Lehrer mit Qualifikation (1. Staatsprüfung)	a	21	–	1	1	2	3	3	6	3	2	–	48,2
	b	18	–	1	1	1	3	2	5	3	2	–	48,6
Ausländische Qualifikation	a	712	1	12	32	46	85	129	189	173	45	–	49,4
	b	409	1	8	22	25	51	90	113	85	14	–	48,4
Sonstige Lehrer	a	294	–	1	2	6	34	119	59	56	17	–	49,8
	b	268	–	1	2	3	34	118	53	48	9	–	49,4
<b>Lehrer insgesamt</b>	<b>a</b>	<b>42 372</b>	<b>3</b>	<b>2 438</b>	<b>3 267</b>	<b>3 288</b>	<b>4 987</b>	<b>10 944</b>	<b>8 346</b>	<b>7 111</b>	<b>1 987</b>	<b>1</b>	<b>46,7</b>
	<b>b</b>	<b>36 582</b>	<b>3</b>	<b>2 365</b>	<b>2 974</b>	<b>2 996</b>	<b>4 591</b>	<b>9 752</b>	<b>6 935</b>	<b>5 616</b>	<b>1 350</b>	<b>–</b>	<b>46,1</b>
<b>Hauptschule</b>													
Primarstufe	a	13	–	1	2	2	–	2	1	2	3	–	46,8
	b	9	–	1	1	2	–	2	1	1	1	–	44,3
Grund-, Hauptschule (Stufenschwerpunkt I)	a	1 214	–	26	60	37	178	548	239	98	28	–	46,8
	b	902	–	25	37	26	158	439	148	52	17	–	46,2
Grund-, Hauptschule (Stufenschwerpunkt II)	a	9 862	–	22	44	53	470	4 204	3 602	1 206	261	–	50,0
	b	4 771	–	20	28	37	409	2 451	1 453	318	55	–	48,6
Volksschule	a	3 525	–	2	4	2	6	57	604	2 089	761	–	56,9
	b	1 659	–	2	4	1	3	40	439	949	221	–	55,9
Sonderpädagogik	a	4	–	–	–	1	1	1	1	–	–	–	45,3
	b	2	–	–	–	–	1	1	–	–	–	–	44,5
Sonderschulen	a	2	–	–	–	–	1	–	1	–	–	–	47,5
	b	1	–	–	–	–	–	–	1	–	–	–	53,0
Sonderpädagogik und Sekundarstufe I	a	1	–	–	–	1	–	–	–	–	–	–	36,0
	b	1	–	–	–	1	–	–	–	–	–	–	36,0
Sekundarstufe I/ Primarstufe	a	30	–	4	8	5	3	7	3	–	–	–	38,6
	b	23	–	4	7	4	2	4	2	–	–	–	37,3
Sekundarstufe I	a	3 222	–	188	505	701	1 288	375	107	46	12	–	39,7
	b	2 251	–	161	331	521	970	175	57	29	7	–	39,2
Realschule	a	65	–	10	10	12	10	9	4	6	4	–	41,2
	b	40	–	7	5	7	7	7	3	3	1	–	40,3
Sekundarstufe II/ Sekundarstufe I	a	511	–	20	147	160	134	41	7	2	–	–	37,6
	b	271	–	13	76	78	78	22	3	1	–	–	37,6
Gymnasium	a	21	–	–	6	3	5	2	1	4	–	–	42,0
	b	11	–	–	4	–	4	1	1	1	–	–	41,2
Sekundarstufe II (ohne berufliche Fachrichtung)	a	22	–	–	1	6	6	8	–	1	–	–	42,5
	b	9	–	–	–	3	2	4	–	–	–	–	42,1
Sekundarstufe II (mit beruflicher Fachrichtung)	a	1	–	–	1	–	–	–	–	–	–	–	33,0
Fachlehrer an Sonderschulen	a	1	–	–	–	–	1	–	–	–	–	–	44,0
	b	1	–	–	–	–	1	–	–	–	–	–	44,0

## Noch: 10. Hauptamtliche und BAT-Lehrerinnen und -Lehrer 1999/00 nach Lehramt und Alter

Lehramt a = Zusammen b = weiblich	Hauptamtliche und BAT-Lehrer/-innen											mit dem Durch- schnitts- alter	
	ins- gesamt	davon									65 Jahre und älter		
		unter 25 Jahre	im Alter von ... bis unter ... Jahren										
		25 – 30	30 – 35	35 – 40	40 – 45	45 – 50	50 – 55	55 – 60	60 – 65				
noch: <b>Hauptschule</b>													
Religionslehrer/Geistlicher	a	8	-	-	-	-	-	3	3	2	-	56,1	
	b	4	-	-	-	-	-	2	1	1	-	55,8	
Werkstattlehrer	a	3	-	-	-	2	-	-	1	-	-	45,3	
	b	3	-	-	-	2	-	-	1	-	-	45,3	
Fachlehrer (allgemein)	a	202	-	2	2	6	64	79	46	3	-	50,9	
	b	177	-	2	2	6	56	70	38	3	-	50,7	
Technischer Lehrer	a	4	-	-	-	-	1	2	-	1	-	53,5	
	b	3	-	-	-	-	1	2	-	-	-	50,7	
Sozialarbeiter/ Sozialpädagoge/ Jugendleiter	a	3	-	2	-	-	-	1	-	-	-	39,0	
	b	3	-	2	-	-	-	1	-	-	-	39,0	
Erzieher/ Kindergärtnerin u. a.	a	2	-	1	-	-	-	1	-	-	-	44,0	
	b	2	-	1	-	-	-	1	-	-	-	44,0	
Pädagogische Unterrichtshilfe	a	3	-	-	-	-	-	2	1	-	-	53,0	
	b	2	-	-	-	-	-	2	-	-	-	52,0	
Lehrer mit Qualifikation (1. Staatsprüfung)	a	18	-	1	-	2	5	4	5	1	-	50,3	
	b	8	-	-	-	1	3	1	2	1	-	51,1	
Ausländische Qualifikation	a	418	-	9	19	32	54	100	88	93	23	48,6	
	b	183	-	6	15	20	30	42	34	30	6	46,3	
Sonstige Lehrer	a	305	-	-	2	23	101	84	82	13	-	51,5	
	b	256	-	-	2	21	96	66	64	7	-	51,0	
<b>Lehrer insgesamt</b>	<b>a</b>	<b>19 460</b>	-	<b>283</b>	<b>812</b>	<b>1 019</b>	<b>2 190</b>	<b>5 525</b>	<b>4 834</b>	<b>3 685</b>	<b>1 112</b>	-	<b>48,9</b>
	<b>b</b>	<b>10 592</b>	-	<b>239</b>	<b>513</b>	<b>704</b>	<b>1 695</b>	<b>3 344</b>	<b>2 287</b>	<b>1 490</b>	<b>320</b>	-	<b>47,2</b>
<b>Volksschule</b>													
Primarstufe	a	2	-	-	1	-	1	-	-	-	-	35,5	
	b	2	-	-	1	-	1	-	-	-	-	35,5	
Grund-, Hauptschule (Stufenschwerpunkt I)	a	8	-	-	-	1	5	1	1	-	-	48,5	
	b	7	-	-	-	1	5	1	-	-	-	47,1	
Grund-, Hauptschule (Stufenschwerpunkt II)	a	21	-	-	-	1	8	7	4	1	-	50,5	
	b	8	-	-	-	1	3	3	1	-	-	48,6	
Volksschule	a	14	-	-	-	-	1	2	10	1	-	56,6	
	b	12	-	-	-	-	1	2	8	1	-	56,3	
Sekundarstufe I	a	8	-	-	1	2	4	1	-	-	-	40,1	
	b	5	-	-	1	1	2	1	-	-	-	39,4	
Sekundarstufe II/ Sekundarstufe I	a	1	-	-	-	1	-	-	-	-	-	40,0	
	b	-	-	-	-	-	-	-	-	-	-	-	
Religionslehrer/Geistlicher	a	1	-	-	-	1	-	-	-	-	-	43,0	
	b	-	-	-	-	-	-	-	-	-	-	-	
Fachlehrer (allgemein)	a	3	-	-	-	-	2	1	-	-	-	47,7	
	b	3	-	-	-	-	2	1	-	-	-	47,7	
Ausländische Qualifikation	a	2	-	-	-	-	-	1	-	1	-	56,5	
	b	2	-	-	-	-	-	1	-	1	-	56,5	
Sonstige Lehrer	a	1	-	-	-	1	-	-	-	-	-	43,0	
	b	1	-	-	-	1	-	-	-	-	-	43,0	
<b>Lehrer insgesamt</b>	<b>a</b>	<b>61</b>	-	-	<b>2</b>	<b>2</b>	<b>10</b>	<b>17</b>	<b>12</b>	<b>15</b>	<b>3</b>	-	<b>49,4</b>
	<b>b</b>	<b>40</b>	-	-	<b>2</b>	<b>1</b>	<b>6</b>	<b>12</b>	<b>8</b>	<b>9</b>	<b>2</b>	-	<b>49,1</b>

## Noch: 10. Hauptamtliche und BAT-Lehrerinnen und -Lehrer 1999/00 nach Lehramt und Alter

Lehramt a = Zusammen b = weiblich	Hauptamtliche und BAT-Lehrer/-innen											mit dem Durch- schnitts- alter
	ins- gesamt	davon									65 Jahre und älter	
		unter 25 Jahre	im Alter von ... bis unter ... Jahren									
		25 - 30	30 - 35	35 - 40	40 - 45	45 - 50	50 - 55	55 - 60	60 - 65			
<b>Realschule</b>												
Primarstufe	a	3	-	1	1	1	-	-	-	-	-	33,0
	b	3	-	1	1	1	-	-	-	-	-	33,0
Grund-, Hauptschule (Stufenschwerpunkt I)	a	28	-	-	-	-	10	10	5	3	-	47,7
	b	17	-	-	-	-	8	6	2	1	-	46,8
Grund-, Hauptschule (Stufenschwerpunkt II)	a	87	-	1	1	-	5	49	25	4	2	48,4
	b	41	-	-	-	-	4	28	7	2	-	47,7
Volksschule	a	32	-	-	-	-	2	1	8	15	5	55,4
	b	15	-	-	-	-	-	1	3	6	4	56,5
Sonderpädagogik	a	1	-	-	-	-	-	1	-	-	-	49,0
	b	-	-	-	-	-	-	-	-	-	-	-
Sekundarstufe I/ Primarstufe	a	12	-	-	1	3	4	1	3	-	-	43,0
	b	6	-	-	-	2	3	-	1	-	-	42,5
Sekundarstufe I	a	5 281	-	318	738	798	1 980	1 004	266	144	33	41,0
	b	3 330	-	260	471	581	1 374	439	104	82	19	40,1
Realschule	a	9 064	-	33	65	62	551	2 824	2 713	2 139	676	51,4
	b	5 852	-	25	38	43	468	2 089	1 736	1 187	265	50,5
Sekundarstufe II/ Sekundarstufe I	a	1 288	-	162	459	377	236	46	5	2	1	35,3
	b	780	-	122	279	226	132	18	1	1	1	34,8
Gymnasium	a	34	-	1	4	5	3	13	3	4	1	44,6
	b	22	-	1	2	2	3	9	2	2	1	45,0
Sekundarstufe II (ohne berufliche Fachrichtung)	a	23	-	-	4	10	7	-	1	-	1	39,7
	b	14	-	-	2	8	4	-	-	-	-	38,1
Berufsbildende Schulen	a	1	-	-	-	-	-	-	1	-	-	51,0
	b	1	-	-	-	-	-	-	1	-	-	51,0
Sekundarstufe II (mit beruflicher Fachrichtung)	a	2	-	-	-	-	1	1	-	-	-	44,5
	b	2	-	-	-	-	1	1	-	-	-	44,5
Religionslehrer/Geistlicher	a	31	-	-	2	-	3	1	6	13	6	53,6
	b	23	-	-	-	-	2	1	4	12	4	55,3
Werkstattlehrer	a	1	-	-	-	-	-	-	1	-	-	54,0
	b	1	-	-	-	-	-	-	1	-	-	54,0
Fachlehrer (allgemein)	a	489	-	-	-	1	8	228	171	66	15	50,5
	b	408	-	-	-	1	7	198	145	49	8	50,3
Technischer Lehrer	a	1	-	-	-	-	1	-	-	-	-	41,0
	b	1	-	-	-	-	1	-	-	-	-	41,0
Sozialarbeiter/ Sozialpädagoge/ Jugendleiter	a	2	-	-	1	-	-	1	-	-	-	39,5
	b	1	-	-	1	-	-	-	-	-	-	33,0
Lehrer mit Qualifikation (1. Staatsprüfung)	a	71	-	-	1	3	3	28	21	14	1	49,7
	b	17	-	-	1	1	-	5	6	3	1	49,9
Ausländische Qualifikation	a	32	-	-	-	1	2	8	10	10	1	51,7
	b	17	-	-	-	1	2	3	6	4	1	51,1
Sonstige Lehrer	a	230	-	-	-	2	34	61	56	65	12	51,1
	b	168	-	-	-	1	30	58	36	39	4	50,0
<b>Lehrer insgesamt</b>	<b>a</b>	<b>16 713</b>	-	<b>516</b>	<b>1 277</b>	<b>1 263</b>	<b>2 850</b>	<b>4 277</b>	<b>3 295</b>	<b>2 479</b>	<b>754</b>	<b>46,8</b>
	<b>b</b>	<b>10 719</b>	-	<b>409</b>	<b>795</b>	<b>867</b>	<b>2 039</b>	<b>2 856</b>	<b>2 055</b>	<b>1 388</b>	<b>308</b>	<b>46,1</b>
<b>Gymnasium</b>												
Primarstufe	a	2	-	-	-	-	-	1	1	-	-	51,5
	b	1	-	-	-	-	-	1	-	-	-	49,0
Grund-, Hauptschule (Stufenschwerpunkt I)	a	28	-	-	-	-	1	10	10	6	1	51,0
	b	25	-	-	-	-	1	9	8	6	1	51,0

## Noch: 10. Hauptamtliche und BAT-Lehrerinnen und -Lehrer 1999/00 nach Lehramt und Alter

Lehramt a = Zusammen b = weiblich		Hauptamtliche und BAT-Lehrer/-innen										mit dem Durch- schnitts- alter	
		ins- gesamt	davon										
			unter 25 Jahre	im Alter von ... bis unter ... Jahren									65 Jahre und älter
			25 - 30	30 - 35	35 - 40	40 - 45	45 - 50	50 - 55	55 - 60	60 - 65			
noch: <b>Gymnasium</b>													
Grund-, Hauptschule (Stufenschwerpunkt II)	a	123	-	-	-	-	7	44	48	19	5	-	50,8
	b	67	-	-	-	-	7	29	23	7	1	-	49,3
Volksschule	a	44	-	-	-	-	1	7	9	18	9	-	55,2
	b	35	-	-	-	-	1	7	7	14	6	-	54,7
Sekundarstufe I/ Primarstufe	a	7	-	-	1	1	2	3	-	-	-	-	41,4
	b	5	-	-	1	1	1	2	-	-	-	-	40,8
Sekundarstufe I	a	1 507	-	26	74	95	709	362	140	77	24	-	44,4
	b	1 024	-	18	52	68	566	166	83	54	17	-	43,9
Realschule	a	243	-	-	3	1	10	44	78	80	27	-	53,0
	b	198	-	-	2	1	10	36	66	64	19	-	52,7
Sekundarstufe II/ Sekundarstufe I	a	4 654	-	265	1 187	1 520	1 253	289	81	46	13	-	37,7
	b	2 461	-	206	717	802	568	107	34	21	6	-	36,8
Gymnasium	a	25 097	-	75	260	342	1 921	9 312	6 561	4 559	2 063	4	50,6
	b	9 569	-	56	150	205	1 151	4 298	2 000	1 217	490	2	48,9
Sekundarstufe II (ohne berufliche Fachrichtung)	a	522	-	5	20	68	250	129	28	18	4	-	43,4
	b	214	-	3	10	41	114	31	7	8	-	-	42,2
Berufsbildende Schulen	a	33	-	-	-	-	3	7	12	6	5	-	52,2
	b	13	-	-	-	-	2	3	4	-	4	-	52,0
Sekundarstufe II (mit beruflicher Fachrichtung)	a	11	-	-	-	1	3	6	-	1	-	-	45,4
	b	4	-	-	-	-	2	2	-	-	-	-	44,3
Fachlehrer an Sonderschulen	a	2	-	-	-	-	-	1	1	-	-	-	50,5
	b	1	-	-	-	-	-	1	-	-	-	-	49,0
Religionslehrer/Geistlicher	a	111	-	1	10	15	8	8	16	29	22	2	50,7
	b	40	-	-	1	6	4	2	5	13	9	-	52,0
Fachlehrer (allgemein)	a	126	-	-	1	-	5	27	47	34	12	-	52,5
	b	99	-	-	1	-	4	22	38	24	10	-	52,1
Erzieher/ Kindergärtnerin u. a.	a	1	-	-	-	-	-	1	-	-	-	-	46,0
	b	1	-	-	-	-	-	1	-	-	-	-	46,0
Pädagogische Unterrichtshilfe	a	1	-	-	-	-	-	1	-	-	-	-	45,0
	b	-	-	-	-	-	-	-	-	-	-	-	-
Lehrer mit Qualifikation (1. Staatsprüfung)	a	790	-	1	5	3	50	213	259	194	65	-	51,8
	b	329	-	1	4	1	35	103	89	77	19	-	50,7
Ausländische Qualifikation	a	221	-	-	3	2	6	37	93	61	19	-	52,8
	b	136	-	-	3	-	5	20	65	39	4	-	52,3
Sonstige Lehrer	a	528	-	-	2	11	53	134	133	148	45	2	51,7
	b	405	-	-	-	8	52	122	108	102	12	1	50,5
<b>Lehrer insgesamt</b>	<b>a</b>	<b>34 051</b>	-	<b>373</b>	<b>1 566</b>	<b>2 059</b>	<b>4 282</b>	<b>10 636</b>	<b>7 517</b>	<b>5 296</b>	<b>2 314</b>	<b>8</b>	<b>48,5</b>
	<b>b</b>	<b>14 627</b>	-	<b>284</b>	<b>941</b>	<b>1 133</b>	<b>2 523</b>	<b>4 962</b>	<b>2 537</b>	<b>1 646</b>	<b>598</b>	<b>3</b>	<b>46,6</b>
<b>Gesamtschule</b>													
Primarstufe	a	3	-	-	1	-	1	1	-	-	-	-	39,7
	b	2	-	-	-	-	1	1	-	-	-	-	43,5
Grund-, Hauptschule (Stufenschwerpunkt I)	a	284	-	2	-	3	34	136	70	33	6	-	48,7
	b	197	-	1	-	3	28	102	38	21	4	-	48,2
Grund-, Hauptschule (Stufenschwerpunkt II)	a	2 364	-	-	2	5	126	1 130	788	275	38	-	49,6
	b	1 168	-	-	2	4	98	628	330	86	20	-	48,9
Volksschule	a	486	-	-	-	1	2	32	123	263	64	1	55,6
	b	230	-	-	-	-	2	20	81	111	16	-	54,7
Sonderpädagogik	a	23	-	1	9	4	7	1	-	1	-	-	37,0
	b	14	-	1	5	3	3	1	-	1	-	-	37,2

## Noch: 10. Hauptamtliche und BAT-Lehrerinnen und -Lehrer 1999/00 nach Lehramt und Alter

Lehramt a = Zusammen b = weiblich	Hauptamtliche und BAT-Lehrer/-innen											mit dem Durch- schnitts- alter	
	ins- gesamt	davon											
		unter 25 Jahre	im Alter von ... bis unter ... Jahren								65 Jahre und älter		
		25 – 30	30 – 35	35 – 40	40 – 45	45 – 50	50 – 55	55 – 60	60 – 65				
noch: Gesamtschule													
Sonderschulen	a	12	–	–	1	2	1	4	2	2	–	–	46,6
	b	3	–	–	–	1	–	1	–	1	–	–	47,3
Sonderpädagogik und Sekundarstufe I	a	4	–	1	–	–	2	–	1	–	–	–	41,3
	b	3	–	1	–	–	1	–	1	–	–	–	41,0
Sekundarstufe I/ Primarstufe	a	21	–	1	2	3	6	3	2	4	–	–	43,6
	b	14	–	1	1	3	3	3	–	3	–	–	42,7
Sekundarstufe I	a	4 098	–	116	321	819	1 861	667	220	80	14	–	41,5
	b	2 600	–	95	227	619	1 239	266	99	43	12	–	40,7
Realschule	a	876	–	2	11	10	71	321	290	138	33	–	50,0
	b	593	–	2	7	3	58	237	200	67	19	–	49,4
Sekundarstufe II/ Sekundarstufe I	a	4 379	–	216	980	1 498	1 322	263	74	26	–	–	37,8
	b	2 333	–	163	554	872	616	94	26	8	–	–	37,1
Gymnasium	a	2 267	–	7	38	53	290	1 034	581	215	49	–	48,3
	b	839	–	2	23	37	162	398	162	47	8	–	46,8
Sekundarstufe II (ohne berufliche Fachrichtung)	a	576	–	6	31	119	312	83	17	8	–	–	41,6
	b	239	–	3	14	68	131	20	2	1	–	–	40,6
Berufsbildende Schulen	a	68	–	–	–	–	3	23	28	14	–	–	50,8
	b	7	–	–	–	–	1	2	2	2	–	–	50,0
Sekundarstufe II und Sonderpädagogik	a	7	–	1	–	3	3	–	–	–	–	–	38,0
	b	5	–	1	–	2	2	–	–	–	–	–	37,8
Sekundarstufe II (mit beruflicher Fachrichtung)	a	24	–	–	2	1	6	12	2	1	–	–	44,8
	b	7	–	–	2	1	3	1	–	–	–	–	38,7
Religionslehrer/Geistlicher	a	10	–	–	–	3	–	–	3	4	–	–	49,3
	b	2	–	–	–	–	–	–	–	2	–	–	56,0
Werkstattlehrer	a	13	–	–	–	1	3	2	6	1	–	–	48,4
	b	5	–	–	–	1	3	–	1	–	–	–	44,2
Fachlehrer (allgemein)	a	66	–	–	1	–	1	26	27	11	–	–	50,8
	b	51	–	–	1	–	1	23	20	6	–	–	50,3
Fachlehrer (Kurzschrift und Maschinenschreiben)	a	4	–	–	–	–	1	1	1	1	–	–	50,3
	b	4	–	–	–	–	1	1	1	1	–	–	50,3
Technischer Lehrer	a	8	–	–	–	–	1	2	3	1	1	–	51,3
	b	2	–	–	–	–	1	1	–	–	–	–	44,5
Sozialarbeiter/ Sozialpädagoge/ Jugendleiter	a	204	1	11	29	38	43	57	18	7	–	–	41,7
	b	148	1	9	19	30	31	43	11	4	–	–	41,4
Pädagogische Unterrichtshilfe	a	2	–	–	–	–	–	1	–	–	1	–	54,5
	b	2	–	–	–	–	–	1	–	–	1	–	54,5
Lehrer mit Qualifikation (1. Staatsprüfung)	a	45	–	1	1	3	3	17	14	4	2	–	48,2
	b	15	–	–	–	1	2	8	3	1	–	–	47,5
Ausländische Qualifikation	a	190	–	6	10	15	34	45	49	23	8	–	47,0
	b	73	–	3	3	9	16	15	20	6	1	–	45,6
Sonstige Lehrer	a	94	–	1	–	–	11	32	21	23	6	–	50,6
	b	75	–	1	–	–	8	26	15	21	4	–	50,6
<b>Lehrer insgesamt</b>	<b>a</b>	<b>16 128</b>	<b>1</b>	<b>372</b>	<b>1 439</b>	<b>2 581</b>	<b>4 144</b>	<b>3 893</b>	<b>2 340</b>	<b>1 135</b>	<b>222</b>	<b>1</b>	<b>43,9</b>
	<b>b</b>	<b>8 631</b>	<b>1</b>	<b>283</b>	<b>858</b>	<b>1 657</b>	<b>2 411</b>	<b>1 892</b>	<b>1 012</b>	<b>432</b>	<b>85</b>	<b>–</b>	<b>42,8</b>

## Noch: 10. Hauptamtliche und BAT-Lehrerinnen und -Lehrer 1999/00 nach Lehramt und Alter

Lehramt a = Zusammen b = weiblich		Hauptamtliche und BAT-Lehrer/-innen											mit dem Durch- schnitts- alter
		ins- gesamt	davon										
			unter 25 Jahre	im Alter von ... bis unter ... Jahren								65 Jahre und älter	
			25 – 30	30 – 35	35 – 40	40 – 45	45 – 50	50 – 55	55 – 60	60 – 65			
<b>freie Waldorfschule</b>													
Primarstufe	a	217	1	11	18	37	65	46	22	15	1	1	42,9
	b	153	1	9	10	26	48	34	14	10	1	–	42,8
Sonderschulen	a	305	–	12	20	40	92	79	32	23	7	–	44,0
	b	184	–	8	15	27	49	37	26	17	5	–	44,1
Sekundarstufe I	a	641	–	16	62	103	190	135	64	53	17	1	43,7
	b	373	–	15	43	52	105	69	40	36	13	–	43,7
Sekundarstufe II (ohne berufliche Fachrichtung)	a	249	–	2	20	56	81	49	19	13	8	1	43,2
	b	132	–	–	13	34	40	25	12	6	2	–	42,5
Berufsbildende Schulen	a	14	–	1	1	3	1	3	4	1	–	–	43,8
	b	9	–	1	1	3	–	1	2	1	–	–	42,0
Werkstattlehrer	a	12	–	–	–	1	3	3	3	1	1	–	47,9
	b	1	–	–	–	–	–	1	–	–	–	–	48,0
<b>Lehrer insgesamt</b>	<b>a</b>	<b>1 438</b>	<b>1</b>	<b>42</b>	<b>121</b>	<b>240</b>	<b>432</b>	<b>315</b>	<b>144</b>	<b>106</b>	<b>34</b>	<b>3</b>	<b>43,6</b>
	<b>b</b>	<b>852</b>	<b>1</b>	<b>33</b>	<b>82</b>	<b>142</b>	<b>242</b>	<b>167</b>	<b>94</b>	<b>70</b>	<b>21</b>	<b>–</b>	<b>43,4</b>
<b>Abendrealschule</b>													
Grund-, Hauptschule (Stufenschwerpunkt II)	a	10	–	–	–	–	–	4	4	2	–	–	51,7
	b	4	–	–	–	–	–	2	2	–	–	–	50,0
Volksschule	a	2	–	–	–	–	–	1	–	–	1	–	54,5
	b	1	–	–	–	–	–	1	–	–	–	–	49,0
Sekundarstufe I	a	108	–	4	5	6	57	21	8	6	1	–	43,6
	b	68	–	4	3	6	39	10	2	4	–	–	42,2
Realschule	a	143	–	–	1	1	4	36	51	36	14	–	52,6
	b	89	–	–	1	–	3	17	39	23	6	–	52,5
Sekundarstufe II/ Sekundarstufe I	a	56	–	5	16	9	15	7	3	1	–	–	38,4
	b	24	–	4	8	3	7	2	–	–	–	–	36,4
Gymnasium	a	78	–	–	1	–	14	32	19	8	4	–	48,8
	b	28	–	–	–	–	11	9	5	3	–	–	47,1
Sekundarstufe II (ohne berufliche Fachrichtung)	a	8	–	–	–	3	3	2	–	–	–	–	40,6
	b	4	–	–	–	3	1	–	–	–	–	–	38,0
Berufsbildende Schulen	a	2	–	–	–	1	–	–	–	–	1	–	49,5
	b	2	–	–	–	1	–	–	–	–	1	–	49,5
Sekundarstufe II (mit beruflicher Fachrichtung)	a	1	–	–	1	–	–	–	–	–	–	–	33,0
	b	1	–	–	1	–	–	–	–	–	–	–	33,0
Lehrer mit Qualifikation (1. Staatsprüfung)	a	2	–	–	–	–	–	1	1	–	–	–	50,0
	b	–	–	–	–	–	–	–	–	–	–	–	–
Ausländische Qualifikation	a	1	–	–	–	–	–	–	–	1	–	–	57,0
	b	1	–	–	–	–	–	–	–	1	–	–	57,0
Sonstige Lehrer	a	3	1	–	–	–	1	–	–	–	1	–	41,3
	b	1	1	–	–	–	–	–	–	–	–	–	23,0
<b>Lehrer insgesamt</b>	<b>a</b>	<b>414</b>	<b>1</b>	<b>9</b>	<b>24</b>	<b>20</b>	<b>94</b>	<b>104</b>	<b>86</b>	<b>54</b>	<b>22</b>	<b>–</b>	<b>47,2</b>
	<b>b</b>	<b>223</b>	<b>1</b>	<b>8</b>	<b>13</b>	<b>13</b>	<b>61</b>	<b>41</b>	<b>48</b>	<b>31</b>	<b>7</b>	<b>–</b>	<b>46,4</b>

## Noch: 10. Hauptamtliche und BAT-Lehrerinnen und -Lehrer 1999/00 nach Lehramt und Alter

Lehramt a = Zusammen b = weiblich	Hauptamtliche und BAT-Lehrer/-innen											mit dem Durch- schnitts- alter
	ins- gesamt	davon									65 Jahre und älter	
		unter 25 Jahre	im Alter von ... bis unter ... Jahren									
		25 – 30	30 – 35	35 – 40	40 – 45	45 – 50	50 – 55	55 – 60	60 – 65			
<b>Abendgymnasium</b>												
Grund-, Hauptschule (Stufenschwerpunkt II)	a	2	-	-	-	-	1	-	1	-	-	53,5
	b	1	-	-	-	-	-	-	1	-	-	58,0
Sekundarstufe I	a	6	-	-	1	2	2	-	1	-	-	45,0
	b	4	-	-	1	1	1	-	1	-	-	45,3
Realschule	a	5	-	-	-	1	2	-	1	1	-	51,4
	b	3	-	-	-	1	1	-	1	-	-	49,0
Sekundarstufe II/ Sekundarstufe I	a	41	-	-	4	5	19	6	4	2	1	42,9
	b	21	-	-	2	4	9	2	2	2	-	42,9
Gymnasium	a	344	-	-	-	37	112	79	79	37	-	51,5
	b	132	-	-	-	21	46	34	24	7	-	50,1
Sekundarstufe II (ohne berufliche Fachrichtung)	a	21	-	-	-	6	8	7	-	-	-	42,3
	b	11	-	-	-	4	5	2	-	-	-	41,5
Berufsbildende Schulen	a	4	-	-	-	-	-	2	2	-	-	55,3
	b	1	-	-	-	-	-	1	-	-	-	52,0
Lehrer mit Qualifikation (1. Staatsprüfung)	a	2	-	-	-	-	-	1	1	-	-	53,5
	b	1	-	-	-	-	-	-	1	-	-	57,0
Ausländische Qualifikation	a	2	-	-	-	-	-	-	2	-	-	56,5
	b	1	-	-	-	-	-	-	1	-	-	56,0
<b>Lehrer insgesamt</b>	<b>a</b>	<b>427</b>	-	-	<b>4</b>	<b>12</b>	<b>67</b>	<b>130</b>	<b>86</b>	<b>89</b>	<b>39</b>	<b>50,2</b>
	<b>b</b>	<b>175</b>	-	-	<b>2</b>	<b>9</b>	<b>37</b>	<b>52</b>	<b>37</b>	<b>31</b>	<b>7</b>	<b>48,7</b>
<b>Kolleg</b>												
Grund-, Hauptschule (Stufenschwerpunkt I)	a	1	-	-	-	-	-	-	1	-	-	55,0
	b	1	-	-	-	-	-	-	1	-	-	55,0
Grund-, Hauptschule (Stufenschwerpunkt II)	a	1	-	-	-	-	-	1	-	-	-	54,0
	b	-	-	-	-	-	-	-	-	-	-	-
Sekundarstufe I	a	4	-	1	-	-	2	-	1	-	-	41,5
	b	4	-	1	-	-	2	-	1	-	-	41,5
Realschule	a	5	-	-	-	1	1	2	1	-	-	49,6
	b	4	-	-	-	1	1	2	-	-	-	48,0
Sekundarstufe II/ Sekundarstufe I	a	69	-	1	2	5	40	14	4	2	1	43,3
	b	33	-	-	1	3	24	2	1	1	1	42,8
Gymnasium	a	436	-	-	-	6	64	143	109	76	36	50,4
	b	153	-	-	-	2	36	58	30	22	5	48,7
Sekundarstufe II (ohne berufliche Fachrichtung)	a	39	-	-	-	4	17	14	2	1	1	44,9
	b	12	-	-	-	3	7	2	-	-	-	42,0
Berufsbildende Schulen	a	17	-	-	-	1	1	3	9	3	-	55,4
	b	1	-	-	-	1	-	-	-	-	-	43,0
Sekundarstufe II (mit beruflicher Fachrichtung)	a	3	-	-	-	1	1	-	-	1	-	49,0
	b	-	-	-	-	-	-	-	-	-	-	-
Lehrer mit Qualifikation (1. Staatsprüfung)	a	8	-	-	-	-	2	4	2	-	-	52,1
	b	3	-	-	-	-	1	2	-	-	-	51,3
Ausländische Qualifikation	a	5	-	-	-	-	-	3	2	-	-	54,6
	b	2	-	-	-	-	-	2	-	-	-	53,0
Sonstige Lehrer	a	1	-	-	-	-	-	-	-	1	-	61,0
	b	1	-	-	-	-	-	-	-	1	-	61,0
<b>Lehrer insgesamt</b>	<b>a</b>	<b>589</b>	-	<b>2</b>	<b>2</b>	<b>15</b>	<b>126</b>	<b>176</b>	<b>129</b>	<b>94</b>	<b>43</b>	<b>49,4</b>
	<b>b</b>	<b>214</b>	-	<b>1</b>	<b>1</b>	<b>8</b>	<b>71</b>	<b>64</b>	<b>38</b>	<b>24</b>	<b>7</b>	<b>47,4</b>



## 11. Schulen 1999/00 nach der Trägerschaft

Trägerschaft	Schulen	Klassen	Schüler/-innen				Ha/BAT-Lehrer/-innen	
			insgesamt	weiblich	ausländisch		insgesamt	weiblich
					zusammen	weiblich		
<b>Grundschule</b>								
<b>Träger öffentlicher Schulen zusammen</b>	<b>3 442</b>	<b>35 388</b>	<b>832 173</b>	<b>405 933</b>	<b>128 406</b>	<b>62 317</b>	<b>42 159</b>	<b>36 418</b>
Nordrhein-Westfalen	1	19	313	169	24	11	34	28
Kreisfreie Stadt	1 245	13 194	307 752	150 756	67 684	32 909	15 903	14 020
Gemeinde	2 195	22 165	523 873	254 882	60 694	29 395	26 210	22 359
Schulverband	1	10	235	126	4	2	12	11
<b>Träger privater Schulen zusammen</b>	<b>19</b>	<b>139</b>	<b>3 372</b>	<b>1 584</b>	<b>298</b>	<b>155</b>	<b>213</b>	<b>164</b>
Juristische Personen	5	29	656	328	175	107	54	43
Schulverein	5	29	656	328	175	107	54	43
Schulträger der evangelischen Kirche	10	78	1 874	895	23	6	103	80
Handelsgesellschaft oder Verein	10	78	1 874	895	23	6	103	80
Schulträger der katholischen Kirche	3	28	748	317	29	10	46	33
Erzbistum oder Bistum	2	24	639	317	16	10	42	32
Orden	1	4	109	-	13	-	4	1
Weitere Schulträger	1	4	94	44	71	32	10	8
Sonstiger Träger privater Schulen	1	4	94	44	71	32	10	8
<b>Träger insgesamt</b>	<b>3 461</b>	<b>35 527</b>	<b>835 545</b>	<b>407 517</b>	<b>128 704</b>	<b>62 472</b>	<b>42 372</b>	<b>36 582</b>
<b>Hauptschule</b>								
<b>Träger öffentlicher Schulen zusammen</b>	<b>741</b>	<b>11 875</b>	<b>271 959</b>	<b>116 908</b>	<b>60 733</b>	<b>27 760</b>	<b>19 389</b>	<b>10 556</b>
Kreisfreie Stadt	237	3 770	85 090	36 858	28 434	12 884	6 323	3 736
Gemeinde	501	8 061	185 906	79 648	32 236	14 848	12 997	6 784
Schulverband	3	44	963	402	63	28	69	36
<b>Träger privater Schulen zusammen</b>	<b>5</b>	<b>40</b>	<b>913</b>	<b>422</b>	<b>102</b>	<b>40</b>	<b>71</b>	<b>36</b>
Schulträger der evangelischen Kirche	4	27	525	239	87	32	42	22
Handelsgesellschaft oder Verein	4	27	525	239	87	32	42	22
Schulträger der katholischen Kirche	1	13	388	183	15	8	29	14
Erzbistum oder Bistum	1	13	388	183	15	8	29	14
<b>Träger insgesamt</b>	<b>746</b>	<b>11 915</b>	<b>272 872</b>	<b>117 330</b>	<b>60 835</b>	<b>27 800</b>	<b>19 460</b>	<b>10 592</b>
<b>Volksschule</b>								
<b>Träger öffentlicher Schulen zusammen</b>	<b>1</b>	<b>20</b>	<b>400</b>	<b>202</b>	<b>7</b>	<b>7</b>	<b>28</b>	<b>21</b>
Gemeinde	1	20	400	202	7	7	28	21
<b>Träger privater Schulen zusammen</b>	<b>1</b>	<b>20</b>	<b>480</b>	<b>230</b>	<b>30</b>	<b>20</b>	<b>33</b>	<b>19</b>
Schulträger der katholischen Kirche	1	20	480	230	30	20	33	19
Erzbistum oder Bistum	1	20	480	230	30	20	33	19
<b>Träger insgesamt</b>	<b>2</b>	<b>40</b>	<b>880</b>	<b>432</b>	<b>37</b>	<b>27</b>	<b>61</b>	<b>40</b>

## Noch: 11. Schulen 1999/00 nach der Trägerschaft

Trägerschaft	Schulen	Klassen	Schüler/-innen				Ha/BAT-Lehrer/-innen	
			insgesamt	weiblich	ausländisch		insgesamt	weiblich
					zusammen	weiblich		
<b>Realschule</b>								
<b>Träger öffentlicher Schulen zusammen</b>	<b>490</b>	<b>10 469</b>	<b>292 230</b>	<b>144 723</b>	<b>26 511</b>	<b>13 706</b>	<b>15 596</b>	<b>10 028</b>
Kreisfreie Stadt	159	3 392	94 915	46 998	14 221	7 337	5 150	3 507
Gemeinde	327	7 004	195 305	96 837	12 222	6 339	10 343	6 463
Schulverband	4	73	2 010	888	68	30	103	58
<b>Träger privater Schulen zusammen</b>	<b>42</b>	<b>735</b>	<b>22 118</b>	<b>14 588</b>	<b>592</b>	<b>411</b>	<b>1 117</b>	<b>691</b>
Juristische Personen	3	47	1 238	551	20	10	63	25
Handelsgesellschaft	1	10	191	52	5	2	16	4
Schulverein	2	37	1 047	499	15	8	47	21
Schulträger der evangelischen Kirche	9	158	4 482	2 140	194	102	224	122
Landeskirchenamt	3	65	1 859	901	99	49	94	47
Kirchenkreis oder -gemeinde	1	22	682	305	26	16	34	24
Handelsgesellschaft oder Verein	5	71	1 941	934	69	37	96	51
Schulträger der katholischen Kirche	30	530	16 398	11 897	378	299	830	544
Erzbistum oder Bistum	17	304	9 356	6 460	248	190	480	301
Kirchenkreis oder -gemeinde	2	43	1 328	996	11	9	65	37
Orden	8	141	4 414	3 567	87	74	223	162
Handelsgesellschaft oder Verein	3	42	1 300	874	32	26	62	44
<b>Träger insgesamt</b>	<b>532</b>	<b>11 204</b>	<b>314 348</b>	<b>159 311</b>	<b>27 103</b>	<b>14 117</b>	<b>16 713</b>	<b>10 719</b>
<b>Gymnasium</b>								
<b>Träger öffentlicher Schulen zusammen</b>	<b>520</b>	<b>11 568</b>	<b>445 464</b>	<b>233 773</b>	<b>25 376</b>	<b>13 375</b>	<b>28 615</b>	<b>12 215</b>
Kreisfreie Stadt	210	4 633	179 737	92 829	16 253	8 469	11 766	5 335
Kreis	2	51	1 926	996	59	27	122	42
Gemeinde	304	6 793	260 214	138 035	8 972	4 833	16 518	6 766
Sonstiger Träger öffentlicher Schulen	4	91	3 587	1 913	92	46	209	72
<b>Träger privater Schulen zusammen</b>	<b>104</b>	<b>2 172</b>	<b>89 156</b>	<b>53 221</b>	<b>2 793</b>	<b>1 687</b>	<b>5 436</b>	<b>2 412</b>
Natürliche Personen	2	27	1 017	424	36	18	66	20
Einzelperson	1	18	777	350	28	16	48	20
Personengesellschaft	1	9	240	74	8	2	18	-
Juristische Personen	11	158	5 921	2 847	121	52	390	126
Handelsgesellschaft	3	39	1 334	596	47	18	91	29
Schulverein	8	119	4 587	2 251	74	34	299	97
Schulträger der evangelischen Kirche	11	243	10 534	5 883	443	238	664	267
Landeskirchenamt	8	184	7 681	4 250	301	155	474	195
Kirchenkreis oder -gemeinde	2	40	2 025	1 162	110	65	136	56
Handelsgesellschaft oder Verein	1	19	828	471	32	18	54	16
Schulträger der katholischen Kirche	78	1 700	69 726	42 771	2 124	1 321	4 197	1 936
Erzbistum oder Bistum	42	955	39 144	24 763	1 283	819	2 370	1 119
Orden	26	559	23 450	13 571	463	277	1 383	605
Handelsgesellschaft oder Verein	10	186	7 132	4 437	378	225	444	212
Weitere Schulträger	2	44	1 958	1 296	69	58	119	63
Sonstiger Träger privater Schulen	2	44	1 958	1 296	69	58	119	63
<b>Träger insgesamt</b>	<b>624</b>	<b>13 740</b>	<b>534 620</b>	<b>286 994</b>	<b>28 169</b>	<b>15 062</b>	<b>34 051</b>	<b>14 627</b>

Noch: **11. Schulen 1999/00 nach der Trägerschaft**

Trägerschaft	Schulen	Klassen	Schüler/-innen				Ha/BAT-Lehrer/-innen	
			insgesamt	weiblich	ausländisch		insgesamt	weiblich
					zusammen	weiblich		
<b>Gesamtschule</b>								
<b>Träger öffentlicher Schulen zusammen</b>	<b>202</b>	<b>6 259</b>	<b>204 390</b>	<b>98 369</b>	<b>33 994</b>	<b>16 990</b>	<b>15 598</b>	<b>8 368</b>
Nordrhein-Westfalen	1	18	364	189	34	11	38	21
Kreisfreie Stadt	96	3 092	101 296	49 009	21 886	10 890	7 855	4 268
Kreis	3	95	2 897	1 374	234	118	216	138
Gemeinde	98	2 936	96 151	46 105	11 525	5 812	7 212	3 787
Schulverband	4	118	3 682	1 692	315	159	277	154
<b>Träger privater Schulen zusammen</b>	<b>13</b>	<b>224</b>	<b>6 789</b>	<b>3 374</b>	<b>715</b>	<b>330</b>	<b>530</b>	<b>263</b>
Juristische Personen	4	29	625	298	276	142	84	51
Schulverein	4	29	625	298	276	142	84	51
Schulträger der evangelischen Kirche	6	109	3 192	1 560	141	65	233	113
Landeskirchenamt	1	10	296	140	72	36	21	12
Handelsgesellschaft oder Verein	5	99	2 896	1 420	69	29	212	101
Schulträger der katholischen Kirche	3	86	2 972	1 516	298	123	213	99
Erzbistum oder Bistum	3	86	2 972	1 516	298	123	213	99
<b>Träger insgesamt</b>	<b>215</b>	<b>6 483</b>	<b>211 179</b>	<b>101 743</b>	<b>34 709</b>	<b>17 320</b>	<b>16 128</b>	<b>8 631</b>
<b>freie Waldorfschule</b>								
<b>Träger privater Schulen zusammen</b>	<b>45</b>	<b>614</b>	<b>16 546</b>	<b>8 510</b>	<b>295</b>	<b>142</b>	<b>1 438</b>	<b>852</b>
Juristische Personen	2	38	1 238	630	20	11	91	54
Schulverein	2	38	1 238	630	20	11	91	54
Weitere Schulträger	43	576	15 308	7 880	275	131	1 347	798
Waldorf-Schulträger als eingetragener Verein	43	576	15 308	7 880	275	131	1 347	798
<b>Träger insgesamt</b>	<b>45</b>	<b>614</b>	<b>16 546</b>	<b>8 510</b>	<b>295</b>	<b>142</b>	<b>1 438</b>	<b>852</b>



## **Zeitreihen**









Noch: Allgemein bildende Schulen 1980 – 1999

Jahr	Schulen	Klassen	Schüler/-innen			Hauptamtliche und BAT-Lehrer/-innen			Schüler/-innen je	
			insgesamt	weiblich		insgesamt	weiblich		Klasse <sup>1)</sup>	Lehrer/-in <sup>2)</sup>
				Anzahl	in % von Spalte 3		Anzahl	in % von Spalte 6		
1	2	3	4	5	6	7	8	9	10	
<b>Abendrealschulen</b>										
1980	24	x	3 456	1 511	43,7	66	30	45,5	x	52,4
1981	24	x	3 687	1 568	42,5	84	38	45,2	x	43,9
1982	24	x	3 738	1 631	43,6	98	44	44,9	x	38,1
1983	23	x	3 739	1 604	42,9	139	62	44,6	x	26,9
1984	22	x	3 768	1 637	43,4	217	92	42,4	x	17,4
1985	22	x	3 985	1 790	44,9	226	98	43,4	x	17,6
1986	22	x	4 617	2 038	44,1	222	99	44,6	x	20,8
1987	22	x	5 701	2 773	48,6	245	108	44,1	x	23,3
1988	23	x	7 422	3 814	51,4	309	147	47,6	x	24,0
1989	24	x	5 522	2 585	46,8	362	185	51,1	x	15,3
1990	25	x	5 945	2 765	46,5	400	208	52,0	x	14,9
1991	25	x	10 212	5 455	53,4	440	235	53,4	x	23,2
1992	25	x	6 872	3 534	51,4	386	205	53,1	x	17,8
1993	25	x	6 279	3 166	50,4	360	186	51,7	x	17,4
1994	22	x	6 228	3 105	49,9	352	187	53,1	x	17,7
1995	22	x	6 779	3 373	49,8	342	179	52,3	x	19,8
1996	23	x	7 677	3 814	49,7	405	217	53,6	x	19,0
1997	23	x	7 731	3 796	49,1	404	217	53,7	x	19,1
1998	23	x	8 176	3 995	48,9	403	222	55,1	x	20,3
1999	23	x	8 266	3 954	47,8	414	223	53,9	x	20,0
<b>Abendgymnasien</b>										
1980	14	x	6 293	3 096	49,2	319	92	28,8	x	19,7
1981	14	x	6 986	3 456	49,5	346	101	29,2	x	20,2
1982	15	x	7 222	3 625	50,2	371	109	29,4	x	19,5
1983	15	x	7 286	3 616	49,6	463	162	35,0	x	15,7
1984	15	x	7 209	3 553	49,3	508	179	35,2	x	14,2
1985	15	x	7 442	3 612	48,5	511	186	36,4	x	14,6
1986	15	x	8 296	4 171	50,3	540	195	36,1	x	15,4
1987	15	x	8 651	4 392	50,8	587	215	36,6	x	14,7
1988	15	x	9 245	4 781	51,7	637	236	37,0	x	14,5
1989	16	x	7 387	3 580	48,5	655	246	37,6	x	11,3
1990	18	x	7 592	3 888	51,2	671	262	39,0	x	11,3
1991	19	x	9 158	5 013	54,7	681	270	39,6	x	13,4
1992	19	x	7 798	4 333	55,6	644	253	39,3	x	12,1
1993	18	x	7 338	4 065	55,4	609	242	39,7	x	12,0
1994	18	x	6 808	3 727	54,7	590	246	41,7	x	11,5
1995	18	x	7 104	3 903	54,9	555	231	41,6	x	12,8
1996	18	x	7 027	3 863	55,0	548	232	42,3	x	12,8
1997	17	x	5 907	3 263	55,2	470	189	40,2	x	12,6
1998	17	x	6 053	3 241	53,5	450	184	40,9	x	13,5
1999	16	x	5 756	3 075	53,4	427	175	41,0	x	13,5
<b>Kollegs</b>										
1980	15	x	4 736	2 194	46,3	410	103	25,1	x	11,6
1981	15	x	4 949	2 365	47,8	431	112	26,0	x	11,5
1982	15	x	5 021	2 487	49,5	434	118	27,2	x	11,6
1983	15	x	5 010	2 472	49,3	481	139	28,9	x	10,4
1984	15	x	5 585	2 707	48,5	551	162	29,4	x	10,1
1985	15	x	5 659	2 660	47,0	557	167	30,0	x	10,2
1986	16	x	5 792	2 717	46,9	600	185	30,8	x	9,7
1987	16	x	6 050	2 907	48,0	633	204	32,2	x	9,6
1988	16	x	6 211	3 083	49,6	653	217	33,2	x	9,5
1989	16	x	6 342	3 211	50,6	689	240	34,8	x	9,2
1990	16	x	6 624	3 420	51,6	714	249	34,9	x	9,3
1991	16	x	6 747	3 440	51,0	723	254	35,1	x	9,3
1992	16	x	6 659	3 388	50,9	720	257	35,7	x	9,2
1993	16	x	6 402	3 231	50,5	702	249	35,5	x	9,1
1994	16	x	6 100	2 982	48,9	673	238	35,4	x	9,1
1995	16	x	5 905	2 829	47,9	640	228	35,6	x	9,2
1996	16	x	5 642	2 693	47,7	615	220	35,8	x	9,2
1997	17	x	6 560	3 165	48,2	637	232	36,4	x	10,3
1998	16	x	6 495	3 147	48,5	621	225	36,2	x	10,5
1999	16	x	6 377	3 203	50,2	589	214	36,3	x	10,8

## Noch: Allgemein bildende Schulen 1980 – 1999

Jahr	Schulen	Klassen	Schüler/-innen			Hauptamtliche und BAT-Lehrer/-innen			Schüler/-innen je	
			insgesamt	weiblich		insgesamt	weiblich		Klasse <sup>1)</sup>	Lehrer/-in <sup>2)</sup>
				Anzahl	in % von Spalte 3		Anzahl	in % von Spalte 6		
1	2	3	4	5	6	7	8	9	10	

## Schulen der allgemeinen Fortbildung

1980	53	x	14 485	6 801	47,0	795	225	28,3	x	18,2
1981	53	x	15 622	7 389	47,3	861	251	29,2	x	18,1
1982	54	x	15 981	7 743	48,5	903	271	30,0	x	17,7
1983	53	x	16 035	7 692	48,0	1 083	363	33,5	x	14,8
1984	52	x	16 562	7 897	47,7	1 276	433	33,9	x	13,0
1985	52	x	17 086	8 062	47,2	1 294	451	34,9	x	13,2
1986	53	x	18 705	8 926	47,7	1 362	479	35,2	x	13,7
1987	53	x	20 402	10 072	49,4	1 465	527	36,0	x	13,9
1988	54	x	22 878	11 678	51,0	1 599	600	37,5	x	14,3
1989	56	x	19 251	9 376	48,7	1 706	671	39,3	x	11,3
1990	59	x	20 161	10 073	50,0	1 785	719	40,3	x	11,3
1991	60	x	26 117	13 908	53,3	1 844	759	41,2	x	14,2
1992	60	x	21 329	11 255	52,8	1 750	715	40,9	x	12,2
1993	59	x	20 019	10 462	52,3	1 671	677	40,5	x	12,0
1994	56	x	19 136	9 814	51,3	1 615	671	41,5	x	11,8
1995	56	x	19 788	10 105	51,1	1 537	638	41,5	x	12,9
1996	57	x	20 346	10 370	51,0	1 568	669	42,7	x	13,0
1997	57	x	20 198	10 224	50,6	1 511	638	42,2	x	13,4
1998	56	x	20 724	10 383	50,1	1 474	631	42,8	x	14,1
1999	55	x	20 399	10 232	50,2	1 430	612	42,8	x	14,3

allgemein bildende Schulen<sup>3)</sup>

1980	6 818	94 485	2 605 897	1 272 503	48,8	141 932	83 585	58,9	25,3	18,4
1981	6 800	93 519	2 541 543	1 238 249	48,7	146 421	86 132	58,8	24,7	17,4
1982	6 800	90 874	2 432 415	1 184 227	48,7	144 046	84 475	58,6	24,2	16,9
1983	6 780	88 009	2 309 938	1 124 657	48,7	143 699	83 862	58,4	23,6	16,1
1984	6 749	85 185	2 173 284	1 057 367	48,7	142 828	83 190	58,2	22,7	15,2
1985	6 750	82 760	2 061 654	1 001 778	48,6	142 491	82 974	58,2	22,2	14,5
1986	6 722	81 249	1 990 480	967 792	48,6	141 370	82 405	58,3	21,9	14,1
1987	6 665	79 528	1 937 270	941 131	48,6	138 913	80 711	58,1	21,7	13,9
1988	6 615	77 336	1 915 814	931 215	48,6	136 989	79 573	58,1	22,1	14,0
1989	6 544	77 415	1 917 903	932 081	48,6	135 641	78 954	58,2	22,3	14,1
1990	6 481	78 560	1 958 155	952 408	48,6	136 197	79 809	58,6	22,6	14,4
1991	6 436	79 602	1 993 714	971 859	48,7	137 172	81 087	59,1	22,7	14,5
1992	6 411	80 380	2 027 012	988 234	48,8	138 911	82 986	59,7	23,0	14,6
1993	6 380	81 646	2 070 925	1 009 950	48,8	140 077	84 428	60,3	23,1	14,8
1994	6 359	83 052	2 116 164	1 032 705	48,8	141 438	86 082	60,9	23,3	15,0
1995	6 352	84 348	2 167 962	1 058 589	48,8	143 209	88 204	61,6	23,5	15,1
1996	6 354	85 563	2 215 720	1 081 933	48,8	144 802	90 070	62,2	23,6	15,3
1997	6 354	86 786	2 258 596	1 103 516	48,9	145 800	91 569	62,8	23,7	15,5
1998	6 363	87 512	2 281 825	1 116 197	48,9	146 797	92 873	63,3	23,7	15,5
1999	6 382	87 895	2 297 503	1 124 431	48,9	146 998	93 627	63,7	23,8	15,6

## **Anhang**



**1. Schülerinnen und Schüler an Grundschulen 1999/00 nach Schuljahrgang und Geburtsjahr  
– geschätzte Zahlen auf der Basis der Altersstruktur, die 1998 ermittelt wurde –**

Geburtsjahr a = Zusammen b = weiblich c = männlich	Schülerinnen und Schüler im ...					Primarstufe	Integrations- schülerinnen und -schüler	Schülerinnen und Schüler insgesamt	
	Schul- kindergarten	1.	2.	3.	4.				
		Schuljahrgang							
1994	a	102	125	–	–	–	227	–	227
	b	48	63	–	–	–	111	–	111
	c	54	62	–	–	–	116	–	116
1993	a	9 624	92 249	318	–	–	102 191	10	102 201
	b	3 419	47 420	165	–	–	51 003	6	51 010
	c	6 205	44 829	153	–	–	51 187	4	51 191
1992	a	3 737	102 203	86 747	337	14	193 038	64	193 102
	b	1 355	48 347	44 868	161	5	94 736	30	94 766
	c	2 382	53 856	41 878	177	9	98 302	33	98 336
1991	a	98	6 587	108 900	85 320	509	201 415	120	201 535
	b	45	2 642	51 880	44 171	238	98 976	57	99 033
	c	53	3 945	57 021	41 149	271	102 439	63	102 502
1990	a	–	342	11 088	108 417	78 085	197 931	98	198 029
	b	–	140	4 624	51 899	40 941	97 604	50	97 653
	c	–	202	6 464	56 518	37 144	100 328	48	100 376
1989	a	–	39	1 093	15 077	104 990	121 198	71	121 269
	b	–	18	436	6 317	50 071	56 842	39	56 881
	c	–	21	657	8 760	54 919	64 357	32	64 389
1988	a	–	–	52	1 665	15 663	17 381	25	17 406
	b	–	–	20	705	6 580	7 305	12	7 317
	c	–	–	32	961	9 084	10 076	13	10 089
1987 und früher	a	–	–	–	84	1 675	1 759	16	1 775
	b	–	–	–	40	699	739	6	746
	c	–	–	–	44	976	1 020	10	1 030
<b>Insgesamt</b>	<b>a</b>	<b>13 561</b>	<b>201 545</b>	<b>208 198</b>	<b>210 901</b>	<b>200 936</b>	<b>835 141</b>	<b>404</b>	<b>835 545</b>
	<b>b</b>	<b>4 866</b>	<b>98 630</b>	<b>101 994</b>	<b>103 292</b>	<b>98 534</b>	<b>407 316</b>	<b>201</b>	<b>407 517</b>
	<b>c</b>	<b>8 695</b>	<b>102 915</b>	<b>106 204</b>	<b>107 609</b>	<b>102 402</b>	<b>427 825</b>	<b>203</b>	<b>428 028</b>

**2. Schülerinnen und Schüler an Hauptschulen 1999/00 nach Schuljahrgang und Geburtsjahr  
– geschätzte Zahlen auf der Basis der Altersstruktur, die 1998 ermittelt wurde –**

Geburtsjahr a = Zusammen b = weiblich c = männlich		Schülerinnen und Schüler im ...						Sekundar- stufe I	Integrations- schülerinnen und -schüler	Schülerinnen und Schüler insgesamt
		5.	6.	7.	8.	9.	10.			
		Schuljahrgang								
1989 und später	a	8 927	28	9	–	–	–	8 965	–	8 965
	b	4 191	9	4	–	–	–	4 205	–	4 205
	c	4 736	19	5	–	–	–	4 760	–	4 760
1988	a	19 398	9 408	75	26	–	–	28 907	4	28 911
	b	8 257	4 458	31	16	–	–	12 763	2	12 764
	c	11 141	4 950	43	10	–	–	16 145	2	16 146
1987	a	9 224	20 841	10 056	108	53	–	40 282	7	40 289
	b	3 594	8 882	4 828	48	21	–	17 374	2	17 376
	c	5 630	11 959	5 227	60	32	–	22 908	5	22 913
1986	a	1 570	11 026	21 805	9 331	79	25	43 836	5	43 841
	b	607	4 266	9 323	4 500	40	11	18 748	1	18 749
	c	962	6 760	12 481	4 831	40	14	25 088	3	25 091
1985	a	190	3 268	12 739	21 297	8 734	66	46 293	4	46 297
	b	95	1 118	4 977	9 191	4 199	31	19 610	2	19 613
	c	95	2 150	7 762	12 106	4 535	35	26 683	1	26 684
1984	a	125	–	3 693	13 495	21 667	8 411	47 391	2	47 394
	b	53	–	1 345	5 403	9 485	4 100	20 386	1	20 386
	c	72	–	2 348	8 092	12 182	4 312	27 006	2	27 007
1983	a	–	–	618	3 999	14 617	19 983	39 218	3	39 221
	b	–	–	224	1 500	5 872	8 974	16 570	2	16 573
	c	–	–	394	2 499	8 745	11 009	22 647	1	22 648
1982	a	–	–	89	414	3 522	11 061	15 086	–	15 086
	b	–	–	28	167	1 463	4 708	6 366	–	6 366
	c	–	–	61	247	2 058	6 354	8 720	–	8 720
1981 und früher	a	–	–	–	60	371	2 433	2 864	5	2 869
	b	–	–	–	25	161	1 109	1 295	2	1 298
	c	–	–	–	35	210	1 324	1 569	2	1 571
<b>Insgesamt</b>	<b>a</b>	<b>39 434</b>	<b>44 572</b>	<b>49 083</b>	<b>48 731</b>	<b>49 043</b>	<b>41 980</b>	<b>272 843</b>	<b>29</b>	<b>272 872</b>
	<b>b</b>	<b>16 798</b>	<b>18 733</b>	<b>20 761</b>	<b>20 851</b>	<b>21 241</b>	<b>18 933</b>	<b>117 317</b>	<b>13</b>	<b>117 330</b>
	<b>c</b>	<b>22 636</b>	<b>25 839</b>	<b>28 322</b>	<b>27 880</b>	<b>27 802</b>	<b>23 047</b>	<b>155 526</b>	<b>16</b>	<b>155 542</b>

**3. Schülerinnen und Schüler an Realschulen 1999/00 nach Schuljahrgang und Geburtsjahr  
– geschätzte Zahlen auf der Basis der Altersstruktur, die 1998 ermittelt wurde –**

Geburtsjahr a = Zusammen b = weiblich c = männlich		Schülerinnen und Schüler im ...						Schülerinnen und Schüler insgesamt
		5.	6.	7.	8.	9.	10.	
		Schuljahrgang						
1989 und später	a	24 323	26	2	–	–	–	24 632
	b	12 857	11	–	–	–	–	13 003
	c	11 466	15	2	–	–	–	11 629
1988	a	30 027	22 781	13	–	–	–	52 374
	b	14 433	12 020	7	–	–	–	26 131
	c	15 594	10 761	5	–	–	–	26 243
1987	a	3 031	29 616	20 665	95	1	–	52 060
	b	1 346	14 432	11 141	58	1	–	26 226
	c	1 685	15 184	9 524	37	–	–	25 833
1986	a	203	3 997	26 852	17 732	40	6	48 202
	b	99	1 747	13 291	9 632	20	3	24 503
	c	104	2 250	13 561	8 100	19	3	23 699
1985	a	14	360	5 351	25 885	15 556	47	47 245
	b	6	176	2 288	13 049	8 642	22	24 268
	c	8	184	3 063	12 835	6 914	25	22 978
1984	a	17	2	498	6 991	24 316	14 230	46 865
	b	7	–	207	3 087	12 435	8 146	24 373
	c	10	2	290	3 904	11 882	6 085	22 493
1983	a	–	–	15	857	8 106	22 661	32 596
	b	–	–	2	334	3 617	11 654	16 109
	c	–	–	13	523	4 489	11 007	16 487
1982	a	–	–	1	33	1 182	7 728	9 253
	b	–	–	1	16	487	3 572	4 221
	c	–	–	–	17	696	4 156	5 032
1981 und früher	a	–	–	–	4	48	1 030	1 121
	b	–	–	–	1	22	437	477
	c	–	–	–	3	26	593	644
<b>Insgesamt</b>	<b>a</b>	<b>57 615</b>	<b>56 782</b>	<b>53 396</b>	<b>51 597</b>	<b>49 249</b>	<b>45 702</b>	<b>314 348</b>
	<b>b</b>	<b>28 748</b>	<b>28 385</b>	<b>26 938</b>	<b>26 178</b>	<b>25 224</b>	<b>23 834</b>	<b>159 311</b>
	<b>c</b>	<b>28 867</b>	<b>28 397</b>	<b>26 458</b>	<b>25 419</b>	<b>24 025</b>	<b>21 868</b>	<b>155 037</b>

**4. Schülerinnen und Schüler an Gesamtschulen**  
 – geschätzte Zahlen auf der Basis der

Lfd. Nr.	Geburtsjahr a = Zusammen b = weiblich c = männlich	Schülerinnen und						
		Schuljahrgang/						
		5.	6.	7.	8.	9.	10.	
1	1989 und später	a	11 477	11	1	–	–	–
		b	5 820	6	1	–	–	–
		c	5 657	5	–	–	–	–
2	1988	a	16 488	11 321	15	1	–	–
		b	7 602	5 800	2	–	–	–
		c	8 885	5 521	13	1	–	–
3	1987	a	3 725	16 678	10 858	156	3	–
		b	1 587	7 843	5 553	66	2	–
		c	2 139	8 835	5 305	89	1	–
4	1986	a	319	3 713	15 960	9 719	125	1
		b	131	1 623	7 534	4 951	59	1
		c	188	2 090	8 426	4 769	67	–
5	1985	a	13	313	3 841	15 297	8 873	112
		b	6	134	1 641	7 100	4 608	56
		c	7	178	2 199	8 196	4 264	56
6	1984	a	7	1	360	4 110	15 044	8 035
		b	3	1	148	1 762	6 983	4 121
		c	4	–	212	2 348	8 061	3 915
7	1983	a	1	–	24	403	4 622	14 098
		b	1	–	11	171	1 958	6 684
		c	–	–	13	232	2 664	7 413
8	1982	a	1	–	3	16	476	4 191
		b	1	–	3	4	200	1 861
		c	–	–	–	11	275	2 330
9	1981	a	–	–	–	1	15	440
		b	–	–	–	–	9	197
		c	–	–	–	1	6	244
10	1980	a	–	–	–	–	3	20
		b	–	–	–	–	3	14
		c	–	–	–	–	–	6
11	1979	a	–	–	–	–	–	–
		b	–	–	–	–	–	–
		c	–	–	–	–	–	–
12	1978	a	–	–	–	–	–	–
		b	–	–	–	–	–	–
		c	–	–	–	–	–	–
13	1977	a	–	–	–	–	–	–
		b	–	–	–	–	–	–
		c	–	–	–	–	–	–
14	1976	a	–	–	–	–	–	–
		b	–	–	–	–	–	–
		c	–	–	–	–	–	–
15	Insgesamt	a	32 031	32 037	31 061	29 702	29 161	26 898
		b	15 151	15 408	14 893	14 054	13 823	12 934
		c	16 880	16 629	16 168	15 648	15 338	13 964



**1999/00 nach Schuljahrgang und Geburtsjahr**

Altersstruktur, die 1998 ermittelt wurde –

Schüler im (in der) ...					Integrations- schülerinnen und -schüler	Schülerinnen und Schüler insgesamt	Lfd. Nr.
Schulstufe							
Sekundarstufe I	11.	12.	13.	Sekundarstufe II			
11 489	–	–	–	–	1	11 490	1
5 827	–	–	–	–	1	5 828	
5 662	–	–	–	–	–	5 662	
27 824	–	–	–	–	21	27 845	2
13 405	–	–	–	–	14	13 418	
14 420	–	–	–	–	7	14 427	
31 420	–	–	–	–	22	31 443	3
15 052	–	–	–	–	12	15 064	
16 369	–	–	–	–	10	16 379	
29 838	–	–	–	–	19	29 856	4
14 299	–	–	–	–	7	14 306	
15 539	–	–	–	–	11	15 550	
28 448	2	–	–	2	25	28 475	5
13 546	–	–	–	–	16	13 562	
14 901	2	–	–	2	9	14 912	
27 557	90	1	–	91	26	27 674	6
13 017	41	–	–	41	9	13 067	
14 540	49	1	–	50	17	14 607	
19 147	3 556	27	12	3 595	10	22 753	7
8 825	1 916	17	6	1 940	7	10 772	
10 322	1 641	10	5	1 656	3	11 981	
4 687	5 389	3 197	12	8 598	2	13 287	8
2 069	2 734	1 748	9	4 490	2	6 562	
2 617	2 655	1 450	3	4 108	–	6 725	
456	1 856	4 994	2 820	9 670	4	10 130	9
206	873	2 586	1 568	5 027	–	5 233	
251	983	2 408	1 251	4 643	4	4 897	
23	343	1 785	4 055	6 184	–	6 207	10
17	135	828	2 038	3 001	–	3 018	
6	208	958	2 017	3 183	–	3 189	
–	37	272	1 391	1 700	–	1 700	11
–	18	115	650	782	–	782	
–	19	157	742	917	–	917	
–	3	30	256	289	–	289	12
–	2	13	101	117	–	117	
–	1	17	154	172	–	172	
–	–	4	26	30	–	30	13
–	–	1	12	13	–	13	
–	–	3	14	17	–	17	
–	–	–	–	–	–	–	14
–	–	–	–	–	–	–	
–	–	–	–	–	–	–	
<b>180 890</b>	<b>11 277</b>	<b>10 311</b>	<b>8 571</b>	<b>30 159</b>	<b>130</b>	<b>211 179</b>	<b>15</b>
<b>86 263</b>	<b>5 719</b>	<b>5 308</b>	<b>4 384</b>	<b>15 411</b>	<b>69</b>	<b>101 743</b>	
<b>94 627</b>	<b>5 558</b>	<b>5 003</b>	<b>4 187</b>	<b>14 748</b>	<b>61</b>	<b>109 436</b>	

**5. Schülerinnen und Schüler an Gymnasien**  
 – geschätzte Zahlen auf der Basis der

Lfd. Nr.	Geburtsjahr a = Zusammen b = weiblich c = männlich	Schülerinnen und						
		Schuljahrgang/						
		5.	6.	7.	8.	9.	10.	
1	1989 und später	a	32 853	299	6	–	–	–
		b	17 873	125	1	–	–	–
		c	14 980	173	5	–	–	–
2	1988	a	36 192	31 122	143	6	–	–
		b	18 574	16 900	63	3	–	–
		c	17 618	14 221	81	3	–	–
3	1987	a	884	36 461	29 093	149	1	–
		b	405	18 736	16 031	73	–	–
		c	479	17 725	13 062	77	1	–
4	1986	a	45	1 387	33 578	25 090	128	17
		b	21	613	17 430	14 203	64	9
		c	24	773	16 148	10 887	64	8
5	1985	a	2	79	3 025	31 417	22 188	126
		b	1	41	1 338	16 568	12 774	57
		c	1	38	1 687	14 850	9 414	69
6	1984	a	–	1	169	3 910	29 093	20 445
		b	–	1	68	1 682	15 452	11 715
		c	–	–	102	2 227	13 641	8 730
7	1983	a	–	–	17	303	4 911	27 249
		b	–	–	6	138	2 201	14 430
		c	–	–	10	164	2 710	12 819
8	1982	a	–	–	5	6	433	4 922
		b	–	–	3	3	173	2 228
		c	–	–	2	3	260	2 695
9	1981	a	–	–	–	–	24	599
		b	–	–	–	–	10	255
		c	–	–	–	–	14	344
10	1980	a	–	–	–	–	–	29
		b	–	–	–	–	–	22
		c	–	–	–	–	–	7
11	1979	a	–	–	–	–	–	1
		b	–	–	–	–	–	1
		c	–	–	–	–	–	–
12	1978	a	–	–	–	–	–	–
		b	–	–	–	–	–	–
		c	–	–	–	–	–	–
13	1977	a	–	–	–	–	–	–
		b	–	–	–	–	–	–
		c	–	–	–	–	–	–
14	1976 und früher	a	–	–	–	–	–	–
		b	–	–	–	–	–	–
		c	–	–	–	–	–	–
15	Insgesamt	a	69 976	69 348	66 036	60 881	56 778	53 389
		b	36 874	36 417	34 939	32 670	30 675	28 716
		c	33 102	32 931	31 097	28 211	26 103	24 673

**1999/00 nach Schuljahrgang und Geburtsjahr**

Altersstruktur, die 1998 ermittelt wurde –

Schüler im (in der) ...					Schülerinnen und Schüler insgesamt	Lfd. Nr.
Schulstufe						
Sekundarstufe I	11.	12.	13.	Sekundarstufe II		
33 158	–	–	–	–	33 158	1
17 999	–	–	–	–	17 999	
15 159	–	–	–	–	15 159	
67 463	–	–	–	–	67 463	2
35 540	–	–	–	–	35 540	
31 924	–	–	–	–	31 924	
66 588	–	–	–	–	66 588	3
35 244	–	–	–	–	35 244	
31 344	–	–	–	–	31 344	
60 243	–	–	–	–	60 243	4
32 340	–	–	–	–	32 340	
27 903	–	–	–	–	27 903	
56 838	4	–	–	4	56 841	5
30 779	3	–	–	3	30 782	
26 058	1	–	–	1	26 059	
53 618	110	5	–	115	53 733	6
28 918	54	4	–	59	28 977	
24 700	55	1	–	56	24 756	
32 480	21 424	146	5	21 576	54 055	7
16 776	12 627	72	3	12 702	29 478	
15 704	8 797	74	2	8 873	24 577	
5 366	27 790	20 670	109	48 569	53 935	8
2 407	15 279	12 170	60	27 510	29 917	
2 959	12 511	8 499	49	21 059	24 018	
623	5 149	26 791	19 182	51 122	51 745	9
265	2 357	14 468	11 117	27 942	28 207	
358	2 791	12 324	8 065	23 180	23 539	
29	700	5 577	23 721	29 998	30 027	10
22	303	2 525	12 688	15 516	15 538	
7	397	3 052	11 032	14 482	14 489	
1	86	776	5 014	5 876	5 877	11
1	41	318	2 205	2 564	2 565	
–	46	458	2 809	3 312	3 312	
–	10	55	772	837	837	12
–	5	33	309	348	348	
–	5	22	463	490	490	
–	–	6	88	94	94	13
–	–	4	42	46	46	
–	–	2	46	48	48	
–	–	–	21	21	21	14
–	–	–	13	13	13	
–	–	–	8	8	8	
<b>376 408</b>	<b>55 272</b>	<b>54 027</b>	<b>48 913</b>	<b>158 212</b>	<b>534 620</b>	<b>15</b>
<b>200 291</b>	<b>30 669</b>	<b>29 595</b>	<b>26 439</b>	<b>86 703</b>	<b>286 994</b>	
<b>176 117</b>	<b>24 603</b>	<b>24 432</b>	<b>22 474</b>	<b>71 509</b>	<b>247 626</b>	