



Anstalt des öffentlichen Rechts
Sitz Hamburg
Standorte: Hamburg und Kiel
Internet: www.statistik-nord.de

D-20457 Hamburg, Steckelhörn 12
Post: D-20453 Hamburg
Telefon: 040 42831-0
Fax: 040 42831-1700
E-Mail: poststelle@statistik-nord.de

D-24113 Kiel, Fröbelstraße 15-17
Post: Postfach 71 30, D-24171 Kiel
Telefon: 0431 6895-0
Fax: 0431 6895-9498
E-Mail: poststelleSH@statistik-nord.de

Auskunft zu diesem Bericht unter Telefon: 0431 6895-9243 · Fax: 0431 6895-9498 · E-Mail: hochschulen@statistik-nord.de

© Für nichtgewerbliche Zwecke sind Vervielfältigung und unentgeltliche Verbreitung – auch auszugsweise – mit Quellenangabe gestattet. Die Verbreitung – auch auszugsweise – über elektronische Systeme/Datenträger bedarf der vorherigen Zustimmung. Alle übrigen Rechte bleiben vorbehalten.

Der Lehrernachwuchs im Vorbereitungsdienst für die Lehrerlaufbahnen an allgemeinbildenden und berufsbildenden Schulen in Schleswig-Holstein und Hamburg am 1. Februar 2006

Erfolgreich abgelegte Prüfungen 2005 nach Art des Lehramtes

Schleswig-Holstein

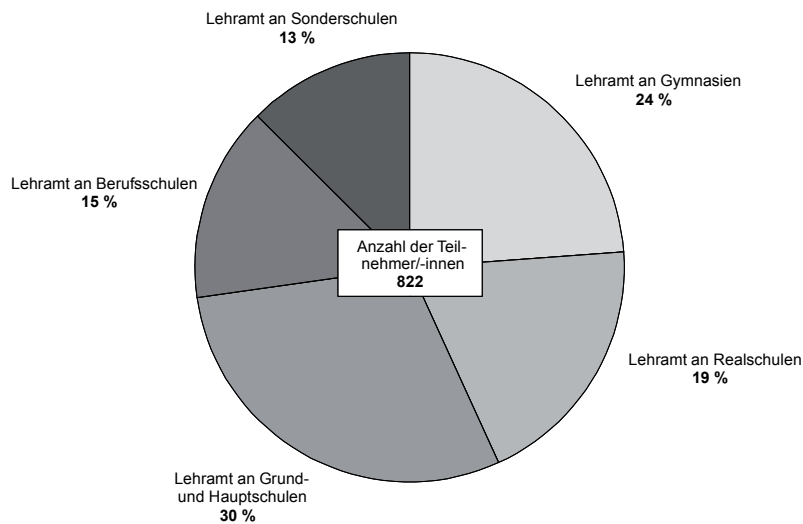

Hamburg

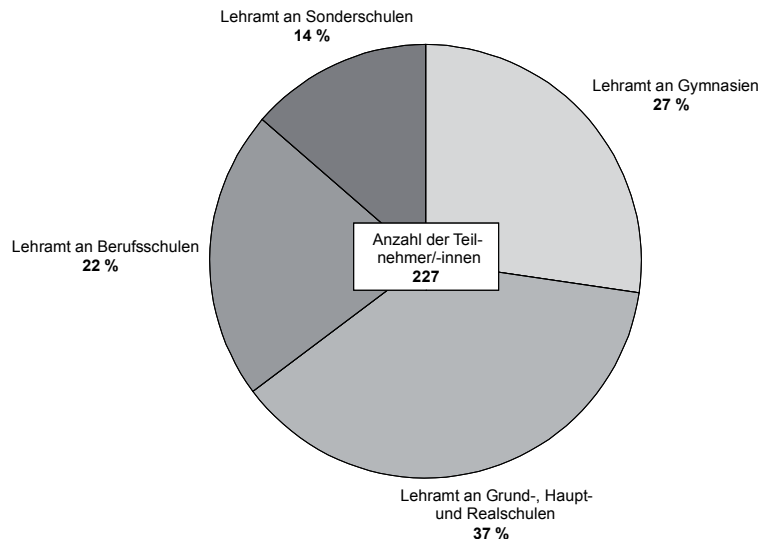

1.	Lehrernachwuchs in den einzelnen Ausbildungshalbjahren in Schleswig-Holstein am 1. Februar 2006	3
2.	Lehrernachwuchs nach Laufbahnen in Schleswig-Holstein seit 1990	4
3.	Teilnehmer/-innen sowie Lehrpersonen der Veranstaltungen des IQSH nach Laufbahnen in Schleswig-Holstein am 1. Februar 2006	5
4.	Altersgliederung des Lehrernachwuchses in Schleswig-Holstein am 1. Februar 2006	6
5.	Lehrernachwuchs mit erfolgreich abgelegter Prüfung nach Fächern, Fachrichtungen (Fälle) und Art der Laufbahn in Schleswig-Holstein im Jahr 2005	
5.1	an Gymnasien, Realschulen, Grund- und Hauptschulen	7
5.2	an berufsbildenden Schulen	8
5.3	an Sonderschulen	9
6.	Lehrernachwuchs in den einzelnen Ausbildungsphasen in Hamburg am 1. Februar 2006	11
7.	Lehrernachwuchs nach Laufbahnen in Hamburg ab 2005	12
8.	Teilnehmer/-innen sowie Lehrpersonen der Veranstaltungen des LI nach Laufbahnen in Hamburg am 1. Februar 2006	12
9.	Altersgliederung des Lehrernachwuchses in Hamburg am 1. Februar 2006	13
10.	Lehrernachwuchs mit erfolgreich abgelegter Prüfung nach Fächern, Fachrichtungen (Fälle) und Art der Laufbahn in Hamburg im Jahr 2005	
10.1	an Gymnasien, Grund-, Haupt- und Realschulen	14
10.2	an berufsbildenden Schulen	15
10.3	an Sonderschulen	16

Grafiken

Erfolgreich abgelegte Prüfung in Schleswig-Holstein und Hamburg 2005 nach Art des Lehramtes	1
Altersgliederung des Lehrernachwuchses in Schleswig-Holstein am 1. Februar 2006	3
Altersgliederung des Lehrernachwuchses in Hamburg am 1. Februar 2006	11

Erläuterung

Schleswig-Holstein

Die Ausbildung der Lehrkräfte in Ausbildung erfolgt durch Schulen der entsprechenden Schularten einschließlich der Gesamtschulen und durch Veranstaltungen des Instituts für Qualitätsentwicklung an Schulen Schleswig-Holsteins (IQSH).

Die Lehrkräfte in Ausbildung werden dazu jeweils einer Ausbildungsschule zugewiesen. Die Ausbildung dauert i. d. R. vier Ausbildungshalbjahre und schließt mit der Zweiten Staatsprüfung ab.

Hamburg

Die Abteilung Ausbildung im Landesinstitut für Lehrerbildung und Schulentwicklung Hamburg (LI) führt den Vorbereitungsdienst durch. Er findet in Seminarveranstaltungen des LI und an den Schulen statt. Die LA-Anwärterinnen und -anwärter werden dazu jeweils einer Ausbildungsschule oder einem Ausbildungsverbund zugewiesen.

Die Ausbildung findet in drei Ausbildungsphasen statt: Startphase (drei Monate), Kernphase (zwei Schulhalbjahre) und Prüfungsphase (drei Monate) und endet mit der Zweiten Staatsprüfung.

Altersgliederung des Lehrernachwuchses in Schleswig-Holstein am 1. Februar 2006

140632 Sta Nord

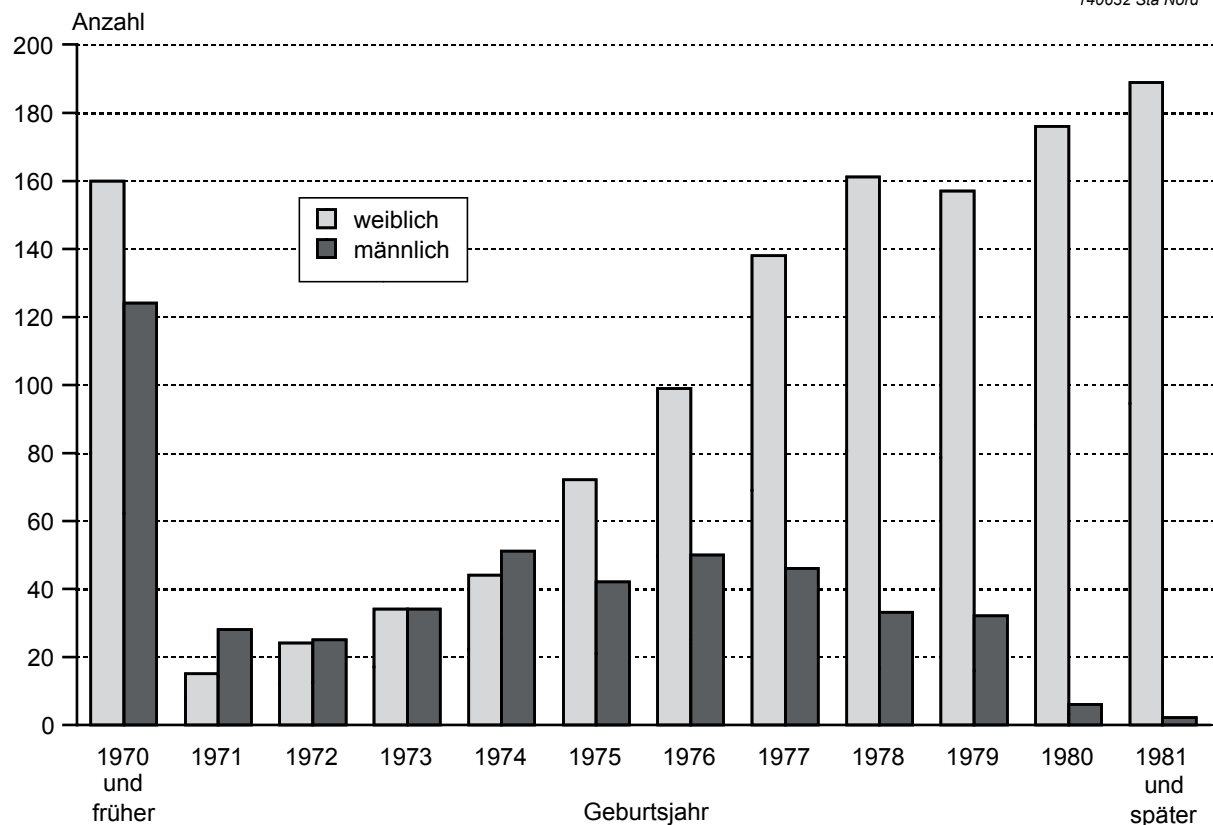

1. Lehrernachwuchs in den einzelnen Ausbildungshalbjahren in Schleswig-Holstein am 1. Februar 2006

Ausbildungs- halbjahr	Lehrernachwuchs für die Laufbahn an ...									
	Gymnasien		Realschulen		Grund- und Hauptschulen		Sonderschulen		berufsbildenden Schulen	
	ins- gesamt	darunter weiblich	ins- gesamt	darunter weiblich	ins- gesamt	darunter weiblich	ins- gesamt	darunter weiblich	ins- gesamt	darunter weiblich
1.	129	81	75	48	115	102	26	20	53	27
2.	131	86	135	96	202	180	70	62	76	36
3.	77	51	31	22	53	52	23	18	41	23
4.	118	71	85	55	163	146	56	52	60	24
5. und höheres ¹	10	8	6	3	3	3	4	3	–	–
Insgesamt	465	297	332	224	536	483	179	155	230	110

¹ Verlängerung des Vorbereitungsdienstes gem. § 6 (6) OVP

2. Lehrernachwuchs nach Laufbahnen in Schleswig-Holstein seit 1990

Stichtag 1. Februar	Ge- schlecht	Seminar- teilnehmer/ -innen		Davon für die Laufbahn der									
				Studien- rätinnen/-räte an Gymnasien		Realschul- lehrer/-innen		Grund- und Hauptschul- lehrer/-innen		Sonderschul- lehrer/-innen		Studien- rätinnen/-räte und Fach- lehrer/-innen an berufs- bildenden Schulen	
		ins- gesamt	%	zus.	%	zus.	%	zus.	%	zus.	%	zus.	%
1990	m	350	100	165	47	52	15	50	14	24	7	59	17
	w	698	100	224	32	96	14	217	31	98	14	63	9
	i	1 048	100	389	37	148	14	267	25	122	12	122	12
1991	m	301	100	134	45	46	15	27	9	28	9	66	22
	w	605	100	175	29	92	15	186	31	94	16	58	10
	i	906	100	309	34	138	15	213	24	122	13	124	14
1992	m	301	100	122	41	45	15	29	10	15	5	90	30
	w	607	100	170	28	118	19	163	27	90	15	66	11
	i	908	100	292	32	163	18	192	21	105	12	156	17
1993	m	318	100	117	37	42	13	36	11	14	4	109	34
	w	646	100	172	27	136	21	198	31	69	11	71	11
	i	964	100	289	30	178	18	234	24	83	9	180	19
1994	m	323	100	103	32	55	17	35	11	14	4	116	36
	w	723	100	150	21	132	18	268	37	86	12	87	12
	i	1 046	100	253	24	187	18	303	29	100	10	203	19
1995	m	353	100	109	31	78	22	45	13	21	6	100	28
	w	882	100	187	21	154	17	350	40	107	12	84	10
	i	1 235	100	296	24	232	19	395	32	128	10	184	15
1996	m	430	100	134	31	94	22	61	14	41	10	100	23
	w	1 146	100	240	21	212	18	473	41	123	11	98	9
	i	1 576	100	374	24	306	19	534	34	164	10	198	13
1997	m	444	100	147	33	97	22	56	13	47	11	97	22
	w	1 154	100	246	21	211	18	476	41	118	10	103	9
	i	1 598	100	393	25	308	19	532	33	165	10	200	13
1998	m	453	100	142	31	96	21	65	14	46	10	104	23
	w	1 132	100	252	22	192	17	466	41	118	10	104	9
	i	1 585	100	394	25	288	18	531	34	164	10	208	13
1999	m	456	100	141	31	85	19	84	18	42	9	104	23
	w	1 099	100	244	22	213	19	432	39	121	11	89	8
	i	1 555	100	385	25	298	19	516	33	163	10	193	12
2000	m	462	100	151	33	110	24	72	16	39	8	90	19
	w	1 104	100	234	21	193	17	453	41	132	12	92	8
	i	1 566	100	385	25	303	19	525	34	171	11	182	12
2001	m	477	100	164	34	129	27	49	10	30	6	105	22
	w	1 166	100	250	21	186	16	499	43	148	13	83	7
	i	1 643	100	414	25	315	19	548	33	178	11	188	11
2002	m	492	100	158	32	137	28	56	11	32	7	109	22
	w	1197	100	254	21	181	15	509	43	175	15	78	7
	i	1689	100	412	24	318	19	565	33	207	12	187	11
2003	m	466	100	159	34	110	24	78	17	40	9	79	17
	w	1147	100	261	23	183	16	456	40	175	15	72	6
	i	1613	100	420	26	293	18	534	33	215	13	151	9
2004	m	518	100	168	32	98	19	93	18	41	8	118	23
	w	1262	100	287	23	248	20	465	37	173	14	89	7
	i	1780	100	455	26	346	19	558	31	214	12	207	12
2005	m	491	100	165	34	98	20	74	15	28	6	126	26
	w	1301	100	303	23	243	19	492	38	161	12	102	8
	i	1792	100	468	26	341	19	566	32	189	11	228	13
2006	m	473	100	168	36	108	23	53	11	24	5	120	25
	w	1269	100	297	23	224	18	483	38	155	12	110	9
	i	1742	100	465	27	332	19	536	31	179	10	230	13

3. Teilnehmer/-innen sowie Lehrpersonen der Veranstaltungen des IQSH nach Laufbahnen in Schleswig-Holstein am 1. Februar 2006

	Teilnehmer/-innen		Hauptamtliche ¹ Studienleiter/-innen		Nebenamtliche ² Studienleiter/-innen	
	insgesamt	darunter weiblich	insgesamt	darunter weiblich	insgesamt	darunter weiblich
Für die Laufbahn der Studienrätinnen/-räte an Gymnasien						
Insgesamt	465	297	33	13	27	11
dagegen Februar 2005	468	303	23	10	85	38
Für die Laufbahn der Realschullehrer/-innen						
Insgesamt	332	224	20	10	31	11
dagegen Februar 2005	341	243	20	10	55	24
Für die Laufbahn der Grund- und Hauptschullehrer/-innen						
Insgesamt	536	483	30	12	54	28
dagegen Februar 2005	566	492	23	7	137	86
Für die Laufbahn der Sonderschullehrer/-innen						
Insgesamt	179	155	26	16	14	6
dagegen Februar 2005	189	161	17	9	53	23
Für die Laufbahn der Studienrätinnen/-räte und Fachlehrer/-innen an berufsbildenden Schulen						
Insgesamt	230	110	28	7	8	6
dagegen Februar 2005	228	102	21	3	16	8

¹ Hauptamtliche Studienleiter/-innen sind voll- oder teilbeschäftigte Beamte, die i. d. R. 8 Stunden eigenverantwortlichen Unterricht erteilen.

² Nebenamtliche Studienleiter/-innen sind hauptamtliche Lehrkräfte, die mit ermäßigter Pflichtstundenzahl an einer Schule tätig sind und weitere Stunden am Seminar unterrichten.

4. Altersgliederung des Lehrernachwuchses in Schleswig-Holstein am 1. Februar 2006

Geburtsjahr	Ins- gesamt	dar. weib- lich	Lehrernachwuchs für die Laufbahn der ...									
			Studien- rätinnen/-räte an Gymnasien		Realschul- lehrer/-innen		Grund- und Hauptschul- lehrer/-innen		Sonderschul- lehrer/-innen		Studien- rätinnen/-räte und Fach- lehrer/-innen an berufsbildenden Schulen	
			zu- sam- men	dar. weib- lich	zu- sam- men	dar. weib- lich	zu- sam- men	dar. weib- lich	zu- sam- men	dar. weib- lich	zu- sam- men	dar. weib- lich
1981 und später	191	189	5	4	40	40	130	129	13	13	3	3
1980	182	176	25	25	40	37	89	87	25	24	3	3
1979	189	157	49	39	42	31	59	53	33	29	6	5
1978	194	161	63	50	37	23	60	58	21	18	13	12
1977	184	138	74	53	33	20	35	32	21	20	21	13
1976	149	99	55	34	21	14	23	19	15	12	35	20
1975	114	72	41	27	16	8	22	17	16	13	19	7
1974	95	44	40	12	20	9	14	14	8	6	13	3
1973	68	34	30	15	10	2	10	7	6	5	12	5
1972	49	24	18	8	13	10	6	3	3	1	9	2
1971	43	15	11	3	4	1	7	4	2	2	19	5
1970 und früher	284	160	54	27	56	29	81	60	16	12	77	32
Ohne Angabe	–	–	–	–	–	–	–	–	–	–	–	–
Insgesamt	1 742	1 269	465	297	332	224	536	483	179	155	230	110

**5. Lehrernachwuchs mit erfolgreich abgelegter Prüfung nach Fächern, Fachrichtungen (Fälle)
und Art der Laufbahn in Schleswig-Holstein im Jahr 2005**

5.1 Gymnasien, Realschulen, Grund- und Hauptschulen

Fach	Teilnehmer/-innen mit erfolgreich abgelegter Prüfung für die Laufbahn der ... im Jahre 2005					
	Studien- rätinnen/-räte an Gymnasien ¹		Realschul- lehrer/-innen ¹		Grund- und Hauptschul- lehrer/-innen ²	
	ins- gesamt	darunter weiblich	ins- gesamt	darunter weiblich	ins- gesamt	darunter weiblich
Biologie	31	21	39	32	17	14
Chemie	10	7	6	5	–	–
Dänisch	2	2	1	–	3	3
Deutsch	63	51	61	51	171	159
Englisch	65	47	27	22	20	20
Französisch	23	17	5	5	–	–
Friesisch	–	–	–	–	–	–
Geographie / Erdkunde	17	10	23	15	5	5
Geschichte	29	17	28	14	11	9
Griechisch	1	–	–	–	–	–
Hauswirtschaft	–	–	2	2	1	1
Heimat- und Sachunterricht	–	–	–	–	43	41
Kunst	3	2	12	12	21	21
Latein	17	11	–	–	–	–
Mathematik	34	17	33	24	75	51
Musik	12	7	10	9	26	23
Natur- und Sozialwissenschaftslehre	–	–	–	–	–	–
Philosophie	7	3	–	–	–	–
Physik	14	7	4	2	–	–
Physik (Chemie)	–	–	–	–	–	–
Religion, evangelische	9	8	13	12	23	22
Religion, katholische	1	1	1	1	3	3
Russisch	1	1	–	–	–	–
Spanisch	–	–	–	–	–	–
Sport	36	15	46	26	46	34
Technik	–	–	3	–	–	–
Technisches Werken	–	–	–	–	2	1
Textiles Werken	–	–	–	–	6	6
Darstellendes Spiel	–	–	–	–	–	–
Wirtschaft/Politik	9	3	4	2	2	1
Lehrbefähigung der Teilnehmer/-innen (Fälle)	384	247	318	234	475	414
Zahl der Teilnehmer/-innen	196	128	159	117	243	207

¹ In der Regel hat jede/r Teilnehmer/-in die Lehrbefähigung für zwei Fächer.

² In der Regel hat jede/r Teilnehmer/-in die Lehrbefähigung für drei Fächer.

Noch: 5. Lehrernachwuchs mit erfolgreich abgelegter Prüfung nach Fächern, Fachrichtungen
(Fälle) und Art der Laufbahn in Schleswig-Holstein im Jahr 2005

5.2 berufsbildende Schulen

Fachrichtung/Fach	Erfolgreich abgelegte Prüfung im Jahre 2005	
	insgesamt	darunter weiblich
Laufbahn der Studienrätinnen/-räte		
Anglistik	6	6
Bau-, Holztechnik und dgl.	10	4
Biologie	3	2
Chemietechnik, Pharmazie und dgl.	2	2
Datenverarbeitung, Informatik	6	–
Energie- und Elektrotechnik	9	–
Erziehungswissenschaft und Psychologie	–	–
Gemeinschaftskunde, Geschichte, Erdkunde und dgl.	46	17
Germanistik	12	9
Gesundheitsdienst, Körperpflege, Kosmetik	12	11
Graphische Technik, Druck und dgl.	–	–
Hauswirtschaft und Ernährung	5	3
Kaufmännische Fachrichtung und dgl.	–	–
Kunst und dgl.	2	1
Landwirtschaft, Gartenbau	1	–
Malergewerbe, Farb- u. Raumgestaltung und dgl.	1	–
Mathematik und Statistik	9	3
Metalltechnik, Maschinenbau (ohne Kfz-Technik)	13	1
Musik	–	–
Nahrungsgewerbe	–	–
Physik	1	–
Politik, Sozial- und Staatslehre	4	2
Religion, evangelische	2	1
Romanistik	2	1
Sonderpädagogik	3	1
Sonstige Fächer der gewerbl.-techn. Fachrichtungen	1	–
Sozialpädagogik	10	7
Spanisch	1	1
Sport	9	3
Textil, Bekleidung	–	–
Theologie	–	–
Wirtschaft und Verwaltung	50	23
Wirtschaftsgeographie	2	–
Wirtschaftsinformatik	2	–
Laufbahn der Fachlehrer/-innen für Fachpraxis		
Landwirtschaft, Gartenbau	–	–
Bau-, Holztechnik und dgl.	1	–
Hauswirtschaft	2	1
Metalltechnik	5	–
Elektrotechnik	1	–
Farb- und Raumgestaltung	–	–
Nahrungsgewerbe	–	–
Lehrbefähigung der Teilnehmer/-innen¹ (Fälle)	233	99
Zahl der Teilnehmer/-innen	121	51

¹ In der Laufbahn der Studienrätinnen und -räte hat jede /r Teilnehmer/-in in der Regel die Lehrbefähigung für eine Fachrichtung und ein Fach

Noch: 5. Lehrernachwuchs mit erfolgreich abgelegter Prüfung nach Fächern, Fachrichtungen
(Fälle) und Art der Laufbahn in Schleswig-Holstein im Jahr 2005

5.3 Sonderschulen

Sonderpädagogische Fachrichtung	Erfolgreich abgelegte Prüfung im Jahre 2005	
	insgesamt	darunter weiblich
Blindenpädagogik	3	3
Gehörlosenpädagogik	2	2
Geistigbehindertenpädagogik	49	38
Körperbehindertenpädagogik	14	11
Lernbehindertenpädagogik	51	44
Sehbehindertenpädagogik	–	–
Sprachbehindertenpädagogik	53	48
Verhaltensgestörtenpädagogik	25	19
Schwerhörigenpädagogik	2	2
Lehrbefähigungen der Teilnehmer/-innen¹ (Fälle)	199	167
Zahl der Teilnehmer/-innen	103	87

¹ In der Regel besitzt jede/r Teilnehmer/-in eine Lehrbefähigung für zwei Fachrichtungen.

Altersgliederung des Lehrernachwuchses in Hamburg am 1. Februar 2006

140633 Sta Nord

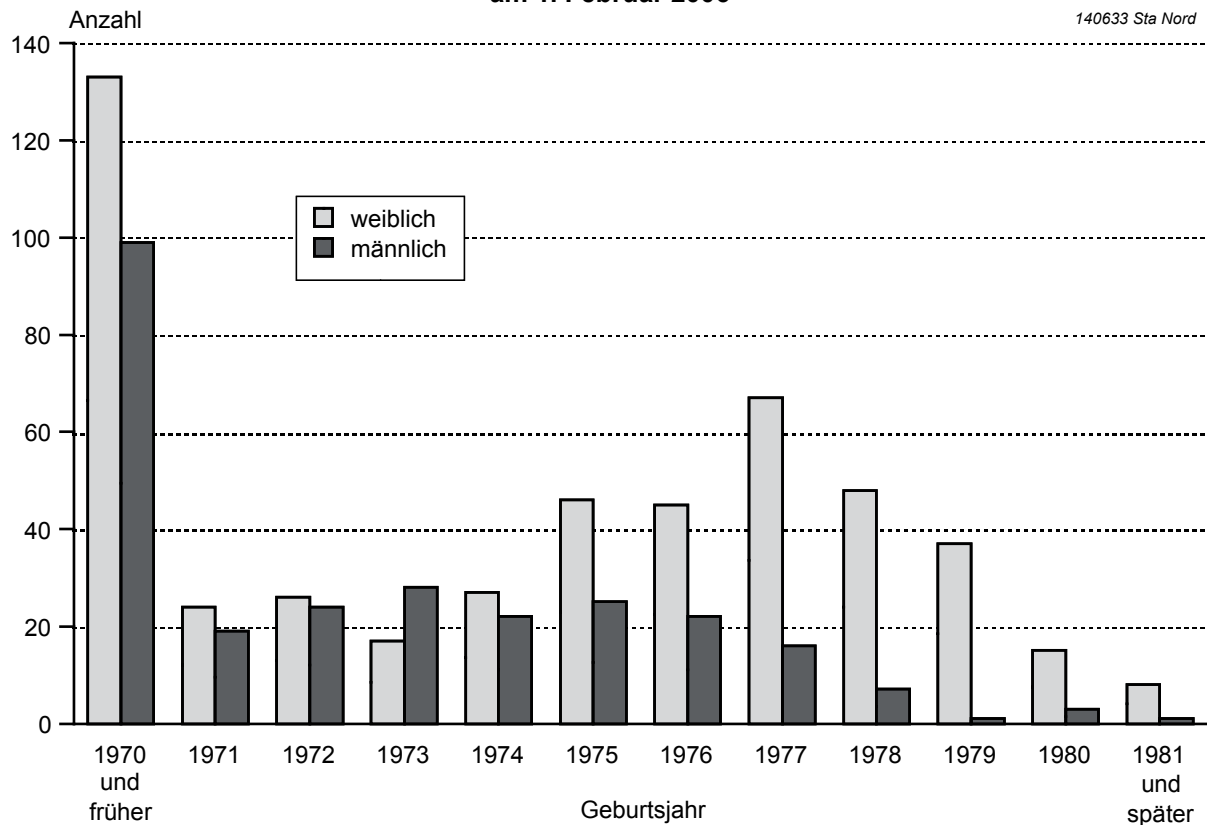

6. Lehrernachwuchs in den einzelnen Ausbildungsphasen in Hamburg am 1. Februar 2006

Ausbildungsphase	Lehrernachwuchs für die Laufbahn an ...							
	Gymnasien		Grund-, Haupt- und Realschulen		Sonderschulen		berufsbildenden Schulen	
	insgesamt	darunter weiblich	insgesamt	darunter weiblich	insgesamt	darunter weiblich	insgesamt	darunter weiblich
1.	68	43	73	59	33	26	41	26
2.	62	34	74	61	31	25	46	21
3.	66	35	72	57	28	23	38	20
ohne Angabe	44	11	36	25	–	–	48	24
Insgesamt	240	123	255	202	92	74	173	91

7. Lehrernachwuchs nach Laufbahnen in Hamburg ab 2005

Stichtag 1. Februar	Ge- schlecht	Seminar- teilnehmer/-innen		Davon für die Laufbahn der							
				Studien- rätinnen/-räte an Gymnasien		Grund-, Haupt- und Realschul- lehrer/-innen		Sonderschul- lehrer/-innen		Studien- rätinnen/-räte und Fachlehrer/-innen an berufsbildenden Schulen	
		ins- gesamt	%	zus.	%	zus.	%	zus.	%	zus.	%
2005	m	270	100	117	43	53	20	18	7	82	30
	w	490	100	123	25	202	41	74	15	91	19
	i	760	100	240	32	255	34	92	12	173	23

8. Teilnehmerinnen und Teilnehmer sowie Lehrpersonen der Veranstaltungen des LI nach Laufbahnen in Hamburg am 1. Februar 2006

	Teilnehmer/-innen		Nebenamtliche Studienleiter/-innen	
	insgesamt	darunter weiblich	insgesamt	darunter weiblich
	Für die Laufbahn der Studienrätinnen/-räte an Gymnasien			
Insgesamt	240	123	35	15
	Für die Laufbahn der Grund-, Haupt- und Realschullehrer/-innen			
Insgesamt	255	202	38	25
	Für die Laufbahn der Sonderschullehrer/-innen			
Insgesamt	92	74	9	8
	Für die Laufbahn der Studienrätinnen/-räte und Fachlehrer/-innen an berufsbildenden Schulen			
Insgesamt	173	91	35	12

9. Altersgliederung des Lehrernachwuchses in Hamburg am 1. Februar 2006

Geburtsjahr	Ins- gesamt	dar. weiblich	Lehrernachwuchs für die Laufbahn der ...							
			Studien- rätinnen/-räte an Gymnasien		Grund-, Haupt- und Realschul- lehrer/-innen		Sonderschul- lehrer/-innen		Studien- rätinnen/-räte und Fach- lehrer/-innen an berufsbildenden Schulen	
			zu- sammen	dar. weiblich	zu- sammen	dar. weiblich	zu- sammen	dar. weiblich	zu- sammen	dar. weiblich
1981 und später	9	8	3	2	5	5	1	1		
1980	18	15	9	8	4	4	4	2	1	1
1979	38	37	11	10	21	21	4	4	2	2
1978	55	48	12	8	25	24	14	12	4	4
1977	83	67	32	23	29	27	11	8	11	9
1976	67	45	17	7	26	22	9	8	15	8
1975	71	46	21	12	23	18	12	9	15	7
1974	49	27	12	6	18	11	5	4	14	6
1973	45	17	15	5	8	6	5	2	17	4
1972	50	26	13	8	18	9	4	3	15	6
1971	43	24	14	7	14	9	4	4	11	4
1970 und früher	232	133	81	30	64	46	19	17	68	40
Ohne Angabe	–	–	–	–	–	–	–	–	–	–
Insgesamt	760	493	240	126	255	202	92	74	173	91

**10. Lehrernachwuchs mit erfolgreich abgelegter Prüfung nach Fächern, Fachrichtungen
(Fälle) und Art der Laufbahn in Hamburg im Jahr 2005**

10.1 Gymnasien, Grund-, Haupt- und Realschulen

Fach	Teilnehmer/-innen mit erfolgreich abgelegter Prüfung für die Laufbahn der ... im Jahre 2005			
	Studienrätinnen/-räte an Gymnasien ¹		Grund-, Haupt- und Realschullehrer/-innen ²	
	insgesamt	darunter weiblich	insgesamt	darunter weiblich
Biologie	7	4	17	13
Chemie	4	1	3	1
Dänisch	–	–	–	–
Deutsch / Germanistik	14	7	36	32
Englisch / Anglistik	11	5	15	14
Erdkunde / Geografie	7	2	13	12
Ernährungs- und Hauswirtschaft	–	–	8	7
Französisch / Romanistik	5	5	3	3
Friesisch	–	–	–	–
Gemeinschaftskunde-, Sachkunde / -unterricht	–	–	49	36
Geschichte	16	7	21	14
Griechisch	2	1	–	–
Kunst und dgl.	4	4	2	1
Latein	5	1	–	–
Mathematik und Statistik	9	2	19	13
Musik	6	2	5	3
Natur- und Sozialwissenschaftslehre	–	–	–	–
Philosophie	5	3	–	–
Physik	13	4	2	–
Physik (Chemie)	–	–	–	–
Religion, evangelische	3	1	15	11
Religion, katholische	–	–	–	–
Russisch	1	1	–	–
Spanisch	3	1	2	2
Sport	10	2	15	9
Technik	–	–	–	–
Technisches Werken	–	–	–	–
Textiles Werken	–	–	–	–
Darstellendes Spiel	–	–	–	–
Wirtschaft/Politik	–	–	–	–
Lehrbefähigung der Teilnehmer / -innen (Fälle)	125	53	225	171
Zahl der Teilnehmer / -innen	62	26	85	66

¹ In der Regel hat jede / r Teilnehmer / -in die Lehrbefähigung für zwei Fächer.

² In der Regel hat jede / r Teilnehmer / -in die Lehrbefähigung für drei Fächer.

Noch: **10. Lehrernachwuchs mit erfolgreich abgelegter Prüfung nach Fächern, Fachrichtungen (Fälle) und Art der Laufbahn in Hamburg im Jahr 2005**

10.2 berufsbildende Schulen

Fachrichtung/Fach	Erfolgreich abgelegte Prüfung im Jahre 2005	
	insgesamt	darunter weiblich
Laufbahn der Studienrätinnen/-räte		
Bau-, Holztechnik und dgl.	6	–
Biologie	–	–
Chemietechnik, Pharmazie und dgl.	1	–
Deutsch/Germanistik	8	6
Energie- und Elektrotechnik	4	–
Englisch/Anglistik	15	8
Erdkunde/Geographie	–	–
Ernährungs- und Hauswirtschaft	2	2
Erziehungswissenschaft und Psychologie	–	–
Französisch/Romanistik	1	–
Gemeinschafts-, Sachkunde/-unterricht und dgl.	10	5
Gesundheitsdienst, Körperpflege, Kosmetik	7	6
Graphische Technik, Druck und dgl.	–	–
Informatik/Datenverarbeitung	2	1
Kaufmännische Fachrichtung und dgl.	4	2
Kunst und dgl.	–	–
Landwirtschaft, Gartenbau	–	–
Malergewerbe, Farb- u. Raumgestaltung und dgl.	1	–
Mathematik und Statistik	2	–
Metalltechnik, Maschinenbau (ohne Kfz-Technik)	2	–
Musik	–	–
Nahrungsgewerbe	–	–
Physik	1	–
Politik, Sozial- und Staatslehre	–	–
Religion, evangelische	–	–
Sonderpädagogik	–	–
Sonstige Fächer der gewerbl.-techn. Fachrichtungen	–	–
Sozialpädagogik	–	–
Spanisch	4	2
Sport	2	–
Textil, Bekleidung	2	2
Wirtschaft und Verwaltung	–	–
Wirtschaftsgeographie	2	2
Wirtschaftsinformatik	–	–
Wirtschaftskunde/-lehre/-wissenschaft	24	16
Laufbahn der Fachlehrer/-innen für Fachpraxis		
Landwirtschaft, Gartenbau	–	–
Bau-, Holztechnik und dgl.	–	–
Ernährungs- und Hauswirtschaft	–	–
Metalltechnik	–	–
Elektrotechnik	–	–
Farb- und Raumgestaltung	–	–
Nahrungsgewerbe	–	–
Lehrbefähigung der Teilnehmer/-innen¹ (Fälle)	100	51
Zahl der Teilnehmer/-innen	49	25

¹ In der Laufbahn der Studienrätinnen und -räte hat jede/r Teilnehmer/-in in der Regel die Lehrbefähigung für eine Fachrichtung und ein Fach

Noch: 10. Lehrernachwuchs mit erfolgreich abgelegter Prüfung nach Fächern, Fachrichtungen
(Fälle) und Art der Laufbahn in Hamburg im Jahr 2005

10.3 Sonderschulen

Sonderpädagogische Fachrichtung	Erfolgreich abgelegte Prüfung im Jahre 2005	
	insgesamt	darunter weiblich
Blindenpädagogik	1	–
Gehörlosenpädagogik	5	4
Geistigbehindertenpädagogik	12	9
Körperbehindertenpädagogik	3	3
Lernbehindertenpädagogik	15	13
Sehbehindertenpädagogik	3	2
Sprachbehindertenpädagogik	10	8
Verhaltensgestörtenpädagogik	11	9
Schwerhörigenpädagogik	2	2
Lehrbefähigungen der Teilnehmer/-innen¹ (Fälle)	62	50
Zahl der Teilnehmer/-innen	31	25

¹ In der Regel besitzt jede/r Teilnehmer/-in eine Lehrbefähigung für zwei Fachrichtungen.