



## Statistische Berichte



Kennziffer: L III 3 - j/23

Dezember 2023

### Versorgungsempfängerinnen und Versorgungsempfänger in Hessen am 1. Januar 2023

# Hessisches Statistisches Landesamt, Wiesbaden

## Impressum

Dienstgebäude: Rheinstraße 35/37, 65185 Wiesbaden

Briefadresse: 65175 Wiesbaden

## Kontakt für Fragen und Anregungen zu diesem Bericht

Herr Dr. Lutz	0611 3802-344
Herr Wallrapp	0611 3802-629
Herr Cebulla	0611 3802-607
E-Mail	versorgungsempfaenger@statistik.hessen.de
Telefax	0611 3802-692
Internet	<a href="https://statistik.hessen.de">https://statistik.hessen.de</a>

## Copyright

© Hessisches Statistisches Landesamt, Wiesbaden, 2023

Vervielfältigung und Verbreitung, auch auszugsweise, mit Quellenangabe gestattet.

## Allgemeine Geschäftsbedingungen

Die Allgemeinen Geschäftsbedingungen sind abrufbar unter:

<https://statistik.hessen.de/ueber-uns/datenanfragen-und-services>

## Zeichenerklärungen

- = Genau Null oder auf Null geändert (nichts vorhanden) bzw. keine Veränderung
- 0 = Zahlenwert ungleich Null, Betrag jedoch kleiner als die Hälfte von 1 in der letzten besetzten Stelle
- = Zahlenwert unbekannt
- ... = Zahlenwert lag bei Redaktionsschluss noch nicht vor
- () = Aussagewert eingeschränkt, da der Zahlenwert statistisch unsicher ist
- / = keine Angabe, da Zahlenwert nicht sicher genug
- x = Tabellenfeld gesperrt, weil Aussage nicht sinnvoll (oder bei Veränderungsdaten ist die Ausgangszahl kleiner als 100)
- D = Durchschnitt
- s = geschätzte Zahl
- p = vorläufige Zahl
- r = berichtigte Zahl

Aus Gründen der Übersichtlichkeit sind nur negative Veränderungsdaten und Salden mit einem Vorzeichen versehen. Positive Veränderungsdaten und Salden sind ohne Vorzeichen. Im Allgemeinen ist ohne Rücksicht auf die Endsumme auf- bzw. abgerundet worden. Das Ergebnis der Summierung der Einzelzahlen kann deshalb geringfügig von der Endsumme abweichen.

## Inhalt

Seite

### I. Grundlagen und Methoden

- |                                       |   |
|---------------------------------------|---|
| 1. Rechtsgrundlagen                   | 4 |
| 2. Zweck, Art und Umfang der Erhebung | 4 |
| 3. Erläuterung der Begriffe           | 5 |

### II. Grafiken

- |  |    |
|--|----|
| 1. Struktogramm des öffentlichen Dienstes in Hessen  | 8  |
| 2. Versorgungsempfängerinnen und Versorgungsempfänger des Landes Hessen 2016 bis 2023  | 9  |
| 3. Versorgungsempfängerinnen und Versorgungsempfänger der Gemeinden und Gemeindeverbände in Hessen 2016 bis 2023                                       | 10 |
| 4. Versorgungsempfängerinnen und Versorgungsempfänger des Landes Hessen am 1. Januar 2023 nach Altersgruppen und Geschlecht                            | 11 |
| 5. Versorgungsempfängerinnen und Versorgungsempfänger der Gemeinden und Gemeindeverbände in Hessen am 1. Januar 2023 nach Altersgruppen und Geschlecht | 12 |

### III. Tabellen

#### A. Überblick über die Versorgungsempfängerinnen und Versorgungsempfänger in Hessen

- |  |    |
|--|----|
| 1. Versorgungsempfängerinnen und Versorgungsempfänger in Hessen 2016 bis 2023 nach Beschäftigungsbereichen und Art der Versorgung              | 14 |
| 2. Versorgungsempfängerinnen in Hessen 2016 bis 2023 nach Beschäftigungsbereichen und Art der Versorgung                                       | 15 |
| 3. Versorgungsempfängerinnen und Versorgungsempfänger in Hessen am 1. Januar 2023 nach Laufbahngruppen, Rechtsgrundlage und Art der Versorgung | 16 |

#### B. Versorgungsempfängerinnen und Versorgungsempfänger des Landesbereichs

- |   |    |
|---|----|
| 4. Versorgungsempfängerinnen und Versorgungsempfänger des Landes Hessen am 1. Januar 2023 nach Laufbahngruppen, Rechtsgrundlage und Art der Versorgung  | 17 |
| 5. Versorgungsempfängerinnen und Versorgungsempfänger der rechtl. selbst. Einrichtungen in öffentl.-rechtl. Rechtsform unter Landesaufsicht (ohne SGB) in Hessen am 1. Januar 2023 nach Laufbahngruppen, Rechtsgrundlage und Art der Versorgung | 18 |
| 6. Versorgungsempfängerinnen und Versorgungsempfänger nach Beamtenversorgungsrecht des Landes Hessen am 1. Januar 2023 nach Altersgruppen und Art der Versorgung  | 19 |

7. Zugänge von Ruhegehaltsempfängerinnen und Ruhegehaltsempfängern nach Beamtenversorgungsrecht des Landes in Hessen im Jahr 2022 nach Gründen für den Eintritt des Versorgungsfalles 20
8. Durchschnittliche Ruhegehaltssätze und durchschnittliche Versorgungsbezüge der Empfängerinnen und Empfänger von Ruhegehalt und Witwen-/Witwergeld nach Beamtenversorgungsrecht des öffentlichen Dienstes des Landes Hessen 2019 bis 2023 nach Laufbahngruppen 21

### **C. Versorgungsempfängerinnen und Versorgungsempfänger der Sozialversicherungsträger**

9. Versorgungsempfängerinnen und Versorgungsempfänger der Sozialversicherungsträger in Hessen am 1. Januar 2023 nach Laufbahngruppen, Rechtsgrundlage und Art der Versorgung 22
10. Versorgungsempfängerinnen und Versorgungsempfänger der rechtl. selbst. Einrichtungen in öffentl.-rechtl. Rechtsform unter Landesaufsicht nach SGB in Hessen am 1. Januar 2023 nach Laufbahngruppen, Rechtsgrundlage und Art der Versorgung 23

### **D. Versorgungsempfängerinnen und Versorgungsempfänger des Kommunalbereichs**

11. Versorgungsempfängerinnen und Versorgungsempfänger der Gemeinden und Gemeindeverbände in Hessen am 1. Januar 2023 nach Laufbahngruppen, Rechtsgrundlage und Art der Versorgung 24
12. Versorgungsempfängerinnen und Versorgungsempfänger der Zweckverbände in Hessen am 1. Januar 2023 nach Laufbahngruppen, Rechtsgrundlage und Art der Versorgung 25
13. Versorgungsempfängerinnen und Versorgungsempfänger der rechtl. selbst. Einrichtungen in öffentl.-rechtl. Rechtsform unter kommunaler Aufsicht in Hessen am 1. Januar 2023 nach Laufbahngruppen, Rechtsgrundlage und Art der Versorgung 26
14. Versorgungsempfängerinnen und Versorgungsempfänger nach Beamtenversorgungsrecht der Gemeinden und Gemeindeverbände in Hessen am 1. Januar 2023 nach Altersgruppen und Art der Versorgung 27
15. Zugänge von Ruhegehaltsempfängerinnen und Ruhegehaltsempfängern nach Beamtenversorgungsrecht der Gemeinden und Gemeindeverbände in Hessen im Jahr 2022 nach Gründen für den Eintritt des Versorgungsfalles 28
16. Durchschnittliche Ruhegehaltssätze und durchschnittliche Versorgungsbezüge der Empfängerinnen und Empfänger von Ruhegehalt und Witwen-/Witwergeld nach Beamtenversorgungsrecht des öffentlichen Dienstes der Gemeinden und Gemeindeverbände in Hessen 2019 bis 2023 nach Laufbahngruppen 29

## **I. Grundlagen und Methoden**

## I. Grundlagen und Methoden

### 1. Rechtsgrundlagen

Rechtsgrundlagen der Versorgungsempfängerstatistik sind das Finanz- und Personalstatistikgesetz (FPStatG) in der Fassung der Bekanntmachung vom 22. Februar 2006 (BGBl. I S. 438), zuletzt geändert durch Artikel 1 des Gesetzes vom 3. Juni 2021 (BGBl. I S. 1401) in Verbindung mit dem Bundesstatistikgesetz (BStatG) in der Fassung der Bekanntmachung vom 20. Oktober 2016 (BGBl. I S. 2394), zuletzt geändert durch Artikel 5 des Gesetzes vom 20. Dezember 2022 (BGBl. 2727).

Mit der Versorgungsempfängerstatistik werden die Angaben zu § 7 des Finanz- und Personalstatistikgesetzes erhoben.

Auskunftspflichtig zur Versorgungsempfängerstatistik sind nach § 11 Absatz 1 und 2 Nummer 4 FPStatG in Verbindung mit § 15 BstatG:

- Bei den Ländern die zuständigen Landesministerinnen und Landesminister, Landessenatorinnen und Landessenatoren oder die Leiterinnen und Leiter der für die Zahlbarmachung der Bezüge zuständigen Stellen.
- Bei den Gemeinden und Gemeindeverbänden, den Zweckverbänden, den Sozialversicherungsträgern unter Aufsicht des Landes sowie den rechtlich selbstständigen Einrichtungen in öffentlich-rechtlicher Rechtsform die Leiterinnen/Leiter dieser Erhebungseinheiten oder der für die Zahlbarmachung der Bezüge zuständigen Stellen.

### 2. Zweck, Art und Umfang der Erhebung

Die Versorgungsempfängerstatistik wird in jedem Jahr zum Stichtag 1. Januar als Totalerhebung durchgeführt. Sie ermittelt Daten über die Leistungsberechtigten des öffentlich-rechtlichen Alterssicherungssystems.

Die Ergebnisse der Versorgungsempfängerstatistik sind Grundlage für politische Entscheidungen, für Änderungen und zur Weiterentwicklung des Dienst-, Besoldungs- und Versorgungsrechts. Die dort zu treffenden Regelungen erfordern sehr detaillierte statistische Ergebnisse, die den jeweils gefragten Sachverhalt eingehend beleuchten. Außerdem werden die Ergebnisse für Berechnungen über die zukünftige Entwicklung des Personalbedarfs verwendet. Die Versorgungsempfängerstatistik bildet zudem eine wichtige Datengrundlage für Änderungen des öffentlich-rechtlichen Alterssicherungssystems. Sie ist wichtige Basis für Vorausberechnungen über die Höhe der zukünftigen Versorgungsausgaben. Die Ergebnisse der Versorgungsempfängerstatistik dienen ferner der mittelfristigen Finanzplanung des Bundes und der Länder und sie sind Grundlage für Struktur- und Organisationsuntersuchungen.

Der Berichtskreis der Versorgungsempfängerstatistik umfasst die Leistungsberechtigten des Landes, der Gemeinden und Gemeindeverbände, der Sozialversicherungsträger, der Zweckverbände sowie der rechtlich selbstständigen Einrichtungen in öffentlich-rechtlicher Rechtsform.

Folgende Erhebungsmerkmale werden erfasst:

1. Geburtsmonat und -jahr,
2. Geschlecht, Familienstand,

3. Art des früheren Dienstverhältnisses,
4. Rechtsgrundlage der Versorgung,
5. Art des Versorgungsanspruchs,
6. Laufbahngruppe, Besoldungsgruppe,
7. Wohnort,
8. Ruhegehaltssatz,
9. Bestandsveränderungen im Vorjahr, Grund für den Eintritt des Versorgungsfalles,
10. Bruttoversorgungsbezüge des Vorjahres,
11. Bezügebestandteile im Berichtsmonat,
12. Versorgungsabschlag.

Aufgrund der Geheimhaltungsvorschriften wurden alle Fallzahlen einer Fünfferrundung unterzogen, d.h. wenn die letzte Stelle 2,5 oder größer ist, wird die Ziffer zur 5 – ist sie kleiner als 2,5, wird sie zur 0.

### **3. Erläuterung der Begriffe**

#### Beschäftigungsbereich

Es wird zwischen Landesbereich, Sozialversicherungsträger und Kommunalbereich unterschieden, die sich weiter untergliedern (vgl. Struktogramm Seite 8):

#### Landesbereich

Zum Landesbereich gehören der Kernhaushalt und die Sonderrechnungen des Landes sowie die rechtlich selbstständigen Einrichtungen in öffentlich-rechtlicher Rechtsform unter Landesaufsicht (ohne SGB). In Hessen gehören dazu vor allem die Hochschulen (außer den Verwaltungsfachhochschulen), die 2001 aus dem Kernhaushalt des Landes ausgegliedert wurden.

#### Sozialversicherungsträger

Hierzu zählen die Träger der Sozialversicherung unter Aufsicht des Landes sowie die rechtlich selbstständigen Einrichtungen in öffentlich-rechtlicher Rechtsform nach SGB.

#### Kommunalbereich

Zum Kommunalbereich gehören die Kernhaushalte und die Sonderrechnungen der Gemeinden und Gemeindeverbände, die Zweckverbände und die rechtlich selbstständigen Einrichtungen in öffentlich-rechtlicher Rechtsform unter kommunaler Aufsicht.

#### Laufbahngruppen

Die Beamtinnen und Beamte werden unter Berücksichtigung ihres Bildungsabschlusses der ihrer Besoldungsgruppe entsprechenden Laufbahngruppe zugeordnet. Man unterscheidet folgende Laufbahngruppen: einfacher Dienst (bis einschließlich 2013), mittlerer Dienst, gehobener Dienst und höherer Dienst.

#### Art der Versorgung

Zu den Versorgungsbezügen gehören Ruhegehalt, Witwen-/Witwergeld, Waisengeld und Übergangsgeld.

#### Empfängerinnen und Empfänger von Ruhegehalt

Beamtinnen und Beamte, Richterinnen und Richter im Ruhestand, ehemalige Angestellte und Arbeiterinnen und Arbeiter mit beamtenrechtlicher Hauptversorgung

#### Empfängerinnen und Empfänger von Witwen-/Witwergeld.

Hinterbliebene von Ehepartnern und eingetragenen Lebenspartnern von verstorbenen Ruhegehaltsempfängerinnen und Ruhegehaltsempfängern sowie von Bediensteten, die zum Zeitpunkt ihres Todes Anspruch auf Ruhegehalt hatten. Das Witwen-/Witwergeld beträgt 60 % des Ruhegehalts, das der Verstorbene erhalten hat oder hätte erhalten können, wenn er am Todestag in den Ruhestand getreten wäre.

#### Empfängerinnen und Empfänger von Waisengeld

Hinterbliebene Kinder von verstorbenen Ruhegehaltsempfängerinnen und Ruhegehaltsempfängern sowie von Bediensteten, die zum Zeitpunkt ihres Todes Anspruch auf Ruhegehalt hatten. Das Waisengeld beträgt 12 % des Ruhegehalts bei Halbweisen, 20 % bei Vollweisen und 30 % bei Unfallweisen, das der Verstorbene erhalten hat oder hätte erhalten können, wenn er am Todestag in den Ruhestand getreten wäre.

#### Rechtsgrundlage der Versorgung

Man unterscheidet folgende Gruppen: Versorgung nach Beamtenversorgungsrecht, Versorgung nach dem Gesetz zu Artikel 131 Grundgesetz (G 131) und Versorgung nach beamtenrechtlichen Grundsätzen

#### Empfängerinnen und Empfänger nach Beamtenversorgungsrecht

Hierzu zählen ehemalige Beamtinnen und Beamte, Richterinnen und Richter sowie Hinterbliebene von verstorbenen aktiven Beamtinnen und Beamten und Empfängerinnen und Empfängern von Ruhegehalt.

#### Empfängerinnen und Empfänger nach dem Gesetz zu Artikel 131 Grundgesetz (G 131)

Nach dem Zweiten Weltkrieg nicht übernommene Beamtinnen und Beamte, Berufssoldaten der früheren Wehrmacht, Führerinnen und Führer des Reichsarbeitsdienstes und sonstige Bedienstete mit Beamtenversorgung sowie ihre Hinterbliebenen.

#### Empfängerinnen und Empfänger nach beamtenrechtlichen Grundsätzen

Bezieherinnen und Bezieher von Amtsgehalt (Bundespräsidentinnen und Bundespräsidenten, Bundeskanzlerinnen und Bundeskanzler, Ministerpräsidentinnen und Ministerpräsidenten der Länder, Ministerinnen und Minister, Senatorinnen und Senatoren, Parlamentarische Staatssekretärinnen und Staatssekretäre) und Arbeitnehmerinnen und Arbeitnehmer, die aufgrund einer Dienstordnung beschäftigt waren, sowie ihre Hinterbliebenen

#### Gründe für den Eintritt des Versorgungsfalles

Zu den Gründen für den Eintritt des Versorgungsfalles zählen: Dienstunfähigkeit, Altersgrenze, Tod einer aktiven Beamtin, eines aktiven Beamten oder Ruhegehaltsempfängers (und ein paar seltene sonstige, wie Ablauf der festgesetzten Dienstzeit, Vorruhestand, einstweiliger Ruhestand).

#### Altersgrenze

Gesetzlich bestimmter Zeitpunkt des Eintritts in den Ruhestand. Dabei unterscheidet man zwischen:

- Besondere Altersgrenze (z.B. Vollzugsdienst, Feuerwehr),
- Hinausgeschobene besondere Altersgrenze auf Antrag,
- Antragsaltersgrenze bei Schwerbehinderung und bei besonderer Altersgrenze,
- Allgemeine Antragsaltersgrenze,
- Gesetzliche Regelaltersgrenze,
- Regelaltersgrenze nach dem 67. Lebensjahr,
- Hinausgeschobene Regelaltersgrenze auf Antrag.



## **II. Grafiken**

## 1. Struktogramm des öffentlichen Dienstes in Hessen

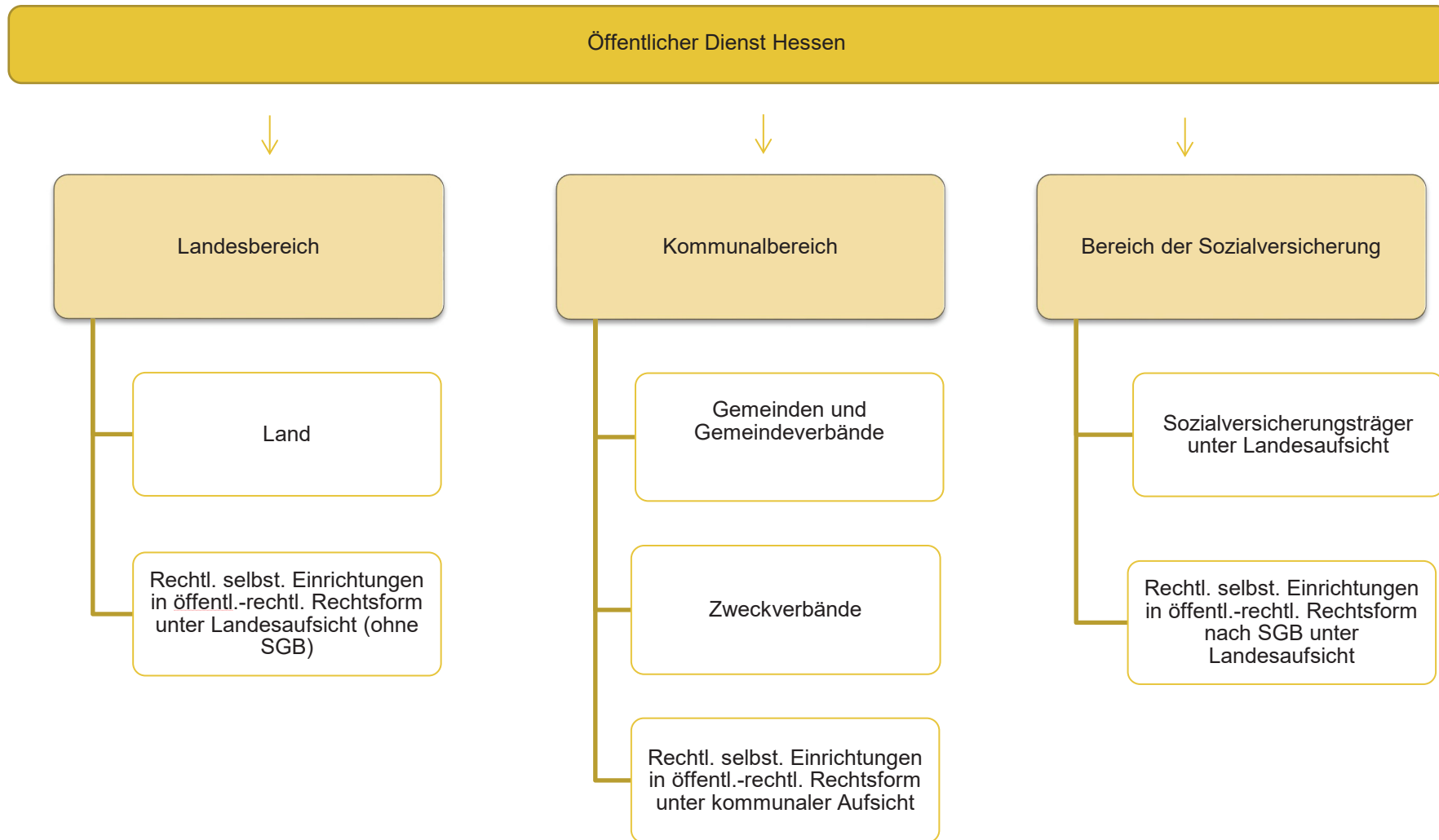

## 2. Versorgungsempfängerinnen und Versorgungsempfänger des Landes Hessen 2016 bis 2023<sup>1)</sup>

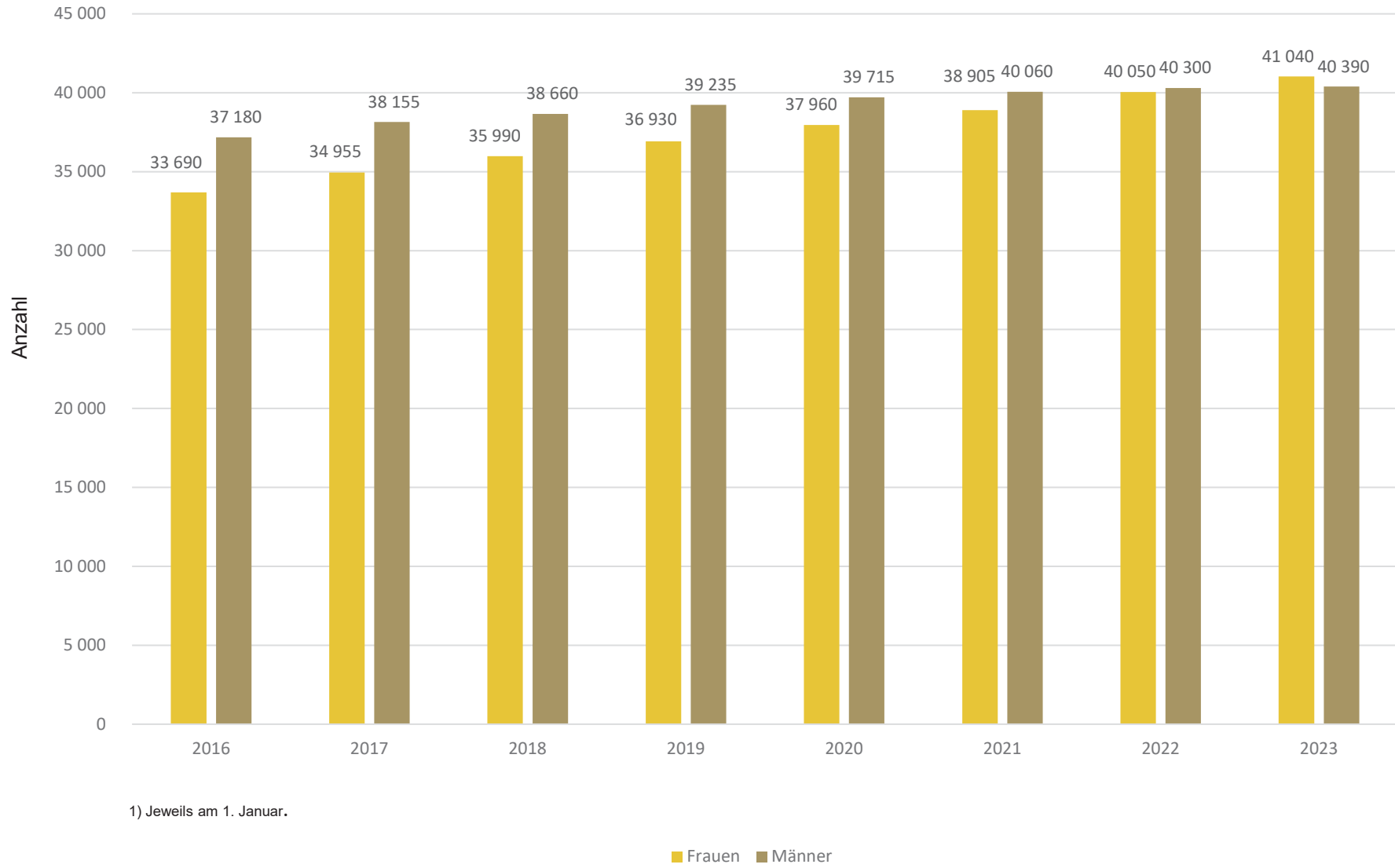

### 3. Versorgungsempfängerinnen und Versorgungsempfänger der Gemeinden und Gemeindeverbände in Hessen 2016 bis 2023

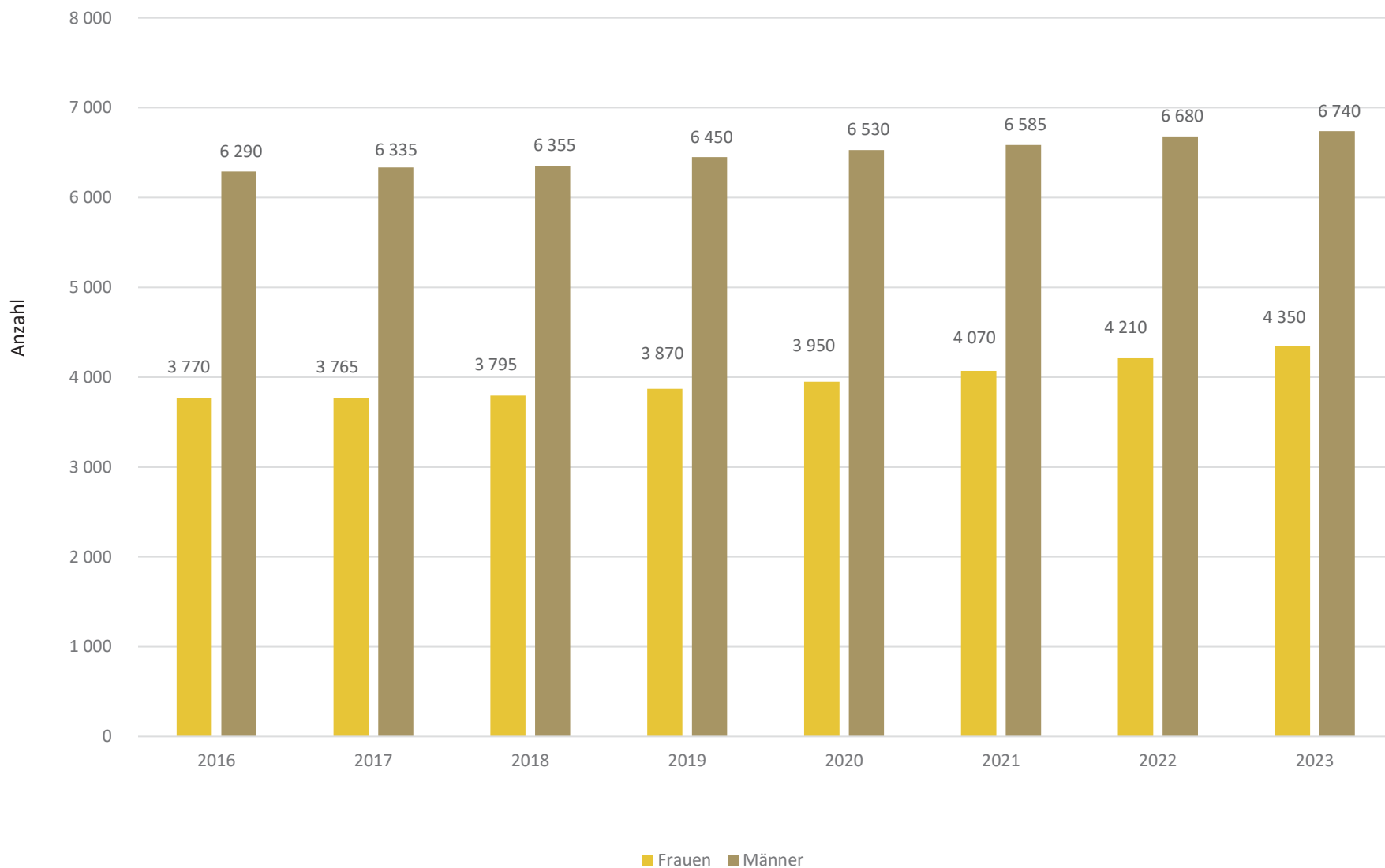

### 4. Versorgungsempfängerinnen und Versorgungsempfänger<sup>1)</sup> des Landes Hessen am 1. Januar 2023 nach Altersgruppen und Geschlecht

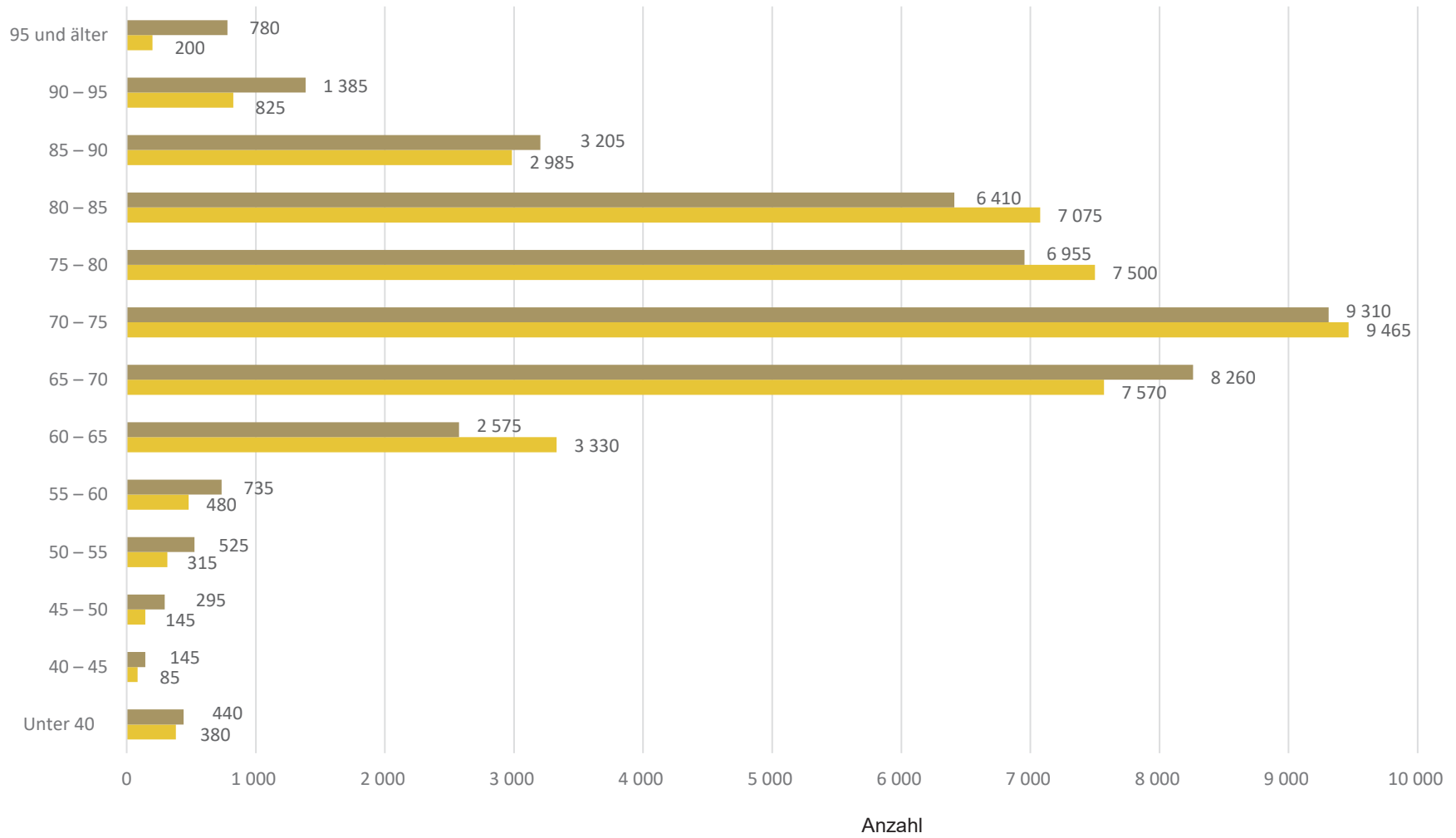

1) Bezieherinnen und Bezieher von Ruhegehalt, Witwen- und Witwergeld und Waisengeld.

■ Frauen ■ Männer

### 5. Versorgungsempfängerinnen und Versorgungsempfänger<sup>1)</sup> der Gemeinden und Gemeindeverbände in Hessen am 1. Januar 2023 nach Altersgruppen und Geschlecht

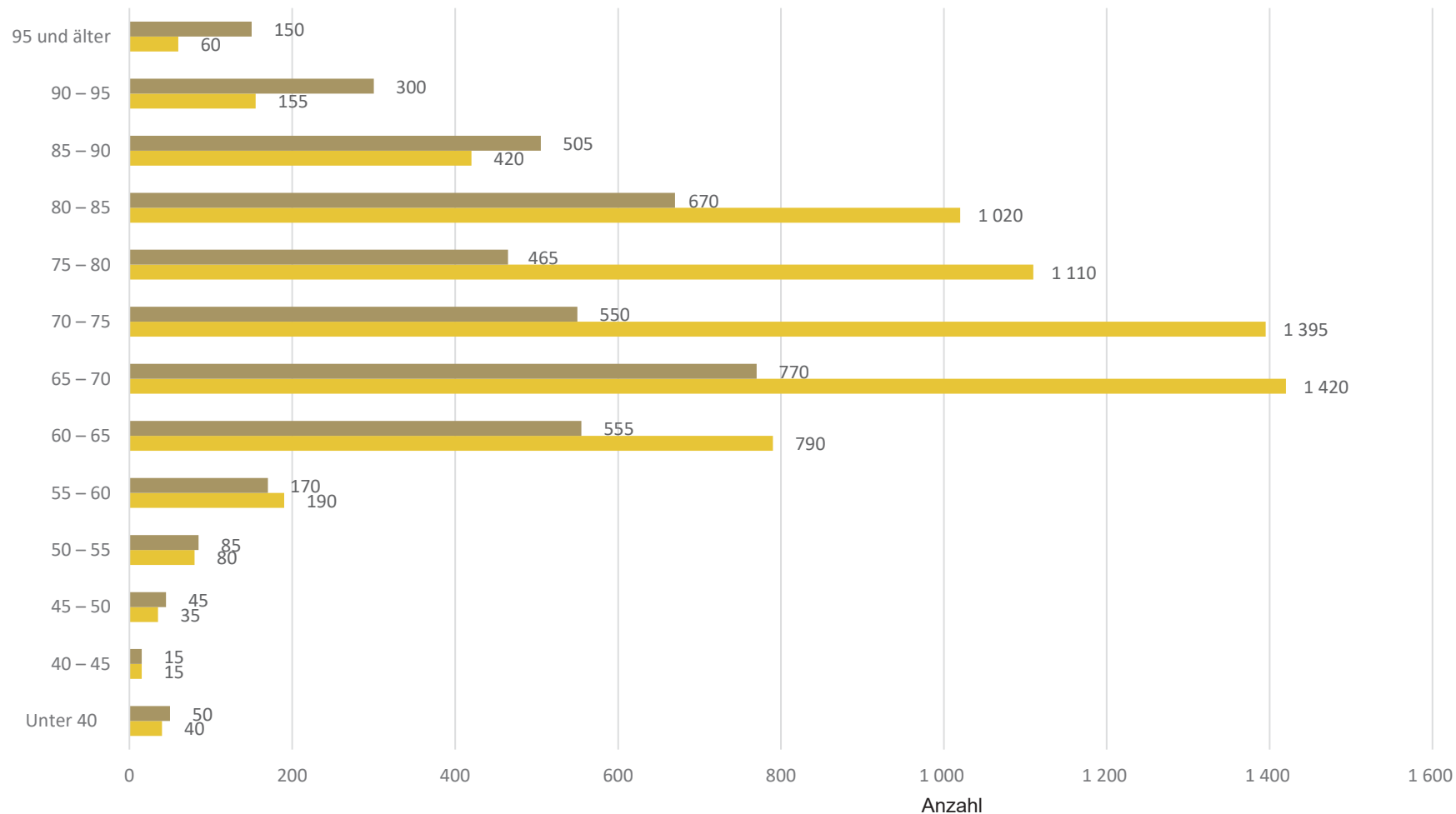

1) Bezieherinnen und Bezieher von Ruhegehalt, Witwen- und Witwergeld und Waisengeld.

■ Frauen ■ Männer

### **III. Tabellen**

## 1. Versorgungsempfängerinnen und Versorgungsempfänger in Hessen 2016 bis 2023 nach Beschäftigungsbereichen und Art der Versorgung

Beschäftigungsbereich — Art der Versorgung	Jeweils am 1. Januar							
	2016	2017	2018	2019	2020	2021	2022	2023
<b>Insgesamt</b>	<b>85 050</b>	<b>87 470</b>	<b>89 195</b>	<b>90 995</b>	<b>92 810</b>	<b>94 435</b>	<b>96 200</b>	<b>97 600</b>
Ruhegehalt	66 580	69 070	70 795	72 700	74 435	75 850	77 340	78 570
Witwen- und Witwergeld	17 070	17 020	17 035	17 030	17 130	17 335	17 655	17 860
Waisengeld	1 395	1 375	1 360	1 260	1 240	1 245	1 205	1 170
<b>Land</b>	<b>70 870</b>	<b>73 105</b>	<b>74 650</b>	<b>76 165</b>	<b>77 675</b>	<b>78 960</b>	<b>80 350</b>	<b>81 430</b>
Ruhegehalt	56 500	58 770	60 320	61 900	63 280	64 400	65 560	66 475
Witwen- und Witwergeld	13 225	13 205	13 210	13 230	13 370	13 530	13 790	13 990
Waisengeld	1 140	1 130	1 115	1 035	1 030	1 030	1 000	970
<b>Gemeinden, Gemeindeverbände</b>	<b>10 055</b>	<b>10 100</b>	<b>10 155</b>	<b>10 320</b>	<b>10 480</b>	<b>10 655</b>	<b>10 890</b>	<b>11 090</b>
Ruhegehalt	6 995	7 115	7 220	7 435	7 645	7 825	8 070	8 270
Witwen- und Witwergeld	2 875	2 815	2 770	2 730	2 690	2 690	2 690	2 700
Waisengeld	185	170	160	155	145	145	130	120
<b>Zweckverbände</b>	<b>195</b>	<b>200</b>	<b>200</b>	<b>205</b>	<b>205</b>	<b>210</b>	<b>210</b>	<b>220</b>
Ruhegehalt	160	160	160	165	165	165	165	170
Witwen- und Witwergeld	35	35	35	40	40	40	45	50
Waisengeld	5	5	5	5	5	5	—	—
<b>Sozialversicherungsträger</b>	<b>1 590</b>	<b>1 580</b>	<b>1 585</b>	<b>1 580</b>	<b>1 590</b>	<b>1 575</b>	<b>1 590</b>	<b>1 600</b>
Ruhegehalt	1 080	1 070	1 080	1 095	1 125	1 135	1 155	1 190
Witwen- und Witwergeld	480	480	470	455	440	415	410	390
Waisengeld	30	35	35	30	25	25	20	20
<b>Rechtl. selbst. Einrichtungen in öffentl.-rechtl. Rechtsform unter Landesaufsicht (ohne SGB)</b>	<b>2 240</b>	<b>2 385</b>	<b>2 430</b>	<b>2 560</b>	<b>2 690</b>	<b>2 855</b>	<b>2 985</b>	<b>3 085</b>
Ruhegehalt	1 785	1 895	1 890	1 995	2 105	2 200	2 270	2 345
Witwen- und Witwergeld	420	455	495	525	545	620	670	690
Waisengeld	35	35	45	40	35	40	45	55
<b>Rechtl. selbst. Einrichtungen in öffentl.-rechtl. Rechtsform unter kommunaler Aufsicht</b>	<b>25</b>	<b>30</b>	<b>115</b>	<b>110</b>	<b>115</b>	<b>125</b>	<b>125</b>	<b>125</b>
Ruhegehalt	20	25	85	80	90	95	100	105
Witwen- und Witwergeld	5	5	25	25	25	25	20	20
Waisengeld	—	5	—	—	—	—	5	5
<b>Rechtl. selbst. Einrichtungen in öffentl.-rechtl. Rechtsform unter Landesaufsicht nach SGB</b>	<b>70</b>	<b>65</b>	<b>60</b>	<b>60</b>	<b>55</b>	<b>50</b>	<b>50</b>	<b>45</b>
Ruhegehalt	45	40	35	35	30	25	25	20
Witwen- und Witwergeld	30	25	25	25	20	20	25	25
Waisengeld	—	—	—	—	—	—	—	—



## 2. Versorgungsempfängerinnen in Hessen 2016 bis 2023 nach Beschäftigungsbereichen und Art der Versorgung

Beschäftigungsbereich — Art der Versorgung	Jeweils am 1. Januar							
	2016	2017	2018	2019	2020	2021	2022	2023
<b>Zusammen</b>	<b>38 855</b>	<b>40 180</b>	<b>41 340</b>	<b>42 420</b>	<b>43 590</b>	<b>44 730</b>	<b>46 110</b>	<b>47 300</b>
Ruhegehalt	22 350	23 775	24 945	26 145	27 300	28 320	29 485	30 565
Witwengeld	15 810	15 720	15 695	15 635	15 655	15 785	16 020	16 155
Waisengeld	695	685	695	640	630	625	605	580
<b>Land</b>	<b>33 690</b>	<b>34 955</b>	<b>35 990</b>	<b>36 930</b>	<b>37 960</b>	<b>38 905</b>	<b>40 050</b>	<b>41 040</b>
Ruhegehalt	21 095	22 425	23 480	24 510	25 480	26 335	27 315	28 190
Witwengeld	12 030	11 965	11 935	11 895	11 960	12 050	12 235	12 375
Waisengeld	570	560	575	525	520	520	500	475
<b>Gemeinden, Gemeindeverbände</b>	<b>3 770</b>	<b>3 765</b>	<b>3 795</b>	<b>3 870</b>	<b>3 950</b>	<b>4 070</b>	<b>4 210</b>	<b>4 350</b>
Ruhegehalt	845	910	990	1 110	1 235	1 365	1 505	1 655
Witwengeld	2 835	2 775	2 730	2 685	2 645	2 635	2 635	2 630
Waisengeld	85	85	80	75	70	70	65	60
<b>Zweckverbände</b>	<b>50</b>	<b>50</b>	<b>55</b>	<b>60</b>	<b>55</b>	<b>60</b>	<b>65</b>	<b>75</b>
Ruhegehalt	15	15	15	20	20	20	20	25
Witwengeld	35	35	35	40	40	40	45	50
Waisengeld	—	—	—	—	—	—	—	—
<b>Sozialversicherungsträger</b>	<b>635</b>	<b>645</b>	<b>650</b>	<b>655</b>	<b>660</b>	<b>640</b>	<b>650</b>	<b>655</b>
Ruhegehalt	155	160	170	195	215	220	235	260
Witwengeld	465	465	460	445	430	405	400	380
Waisengeld	15	20	20	15	15	15	10	15
<b>Rechtl. selbst. Einrichtungen in öffentl.- rechtl. Rechtsform unter Landesaufsicht (ohne SGB)</b>	<b>650</b>	<b>705</b>	<b>765</b>	<b>815</b>	<b>865</b>	<b>960</b>	<b>1 040</b>	<b>1 090</b>
Ruhegehalt	215	235	250	275	310	330	360	385
Witwengeld	415	450	490	520	535	605	655	675
Waisengeld	20	20	25	20	20	25	25	30
<b>Rechtl. selbst. Einrichtungen in öffentl.- rechtl. Rechtsform unter kommunaler Aufsicht</b>	<b>10</b>	<b>15</b>	<b>45</b>	<b>45</b>	<b>50</b>	<b>55</b>	<b>55</b>	<b>55</b>
Ruhegehalt	5	10	15	20	25	30	30	35
Witwengeld	5	5	25	25	25	25	20	20
Waisengeld	—	—	—	—	—	—	—	—
<b>Rechtl. selbst. Einrichtungen in öffentl.- rechtl. Rechtsform unter Landesaufsicht nach SGB</b>	<b>50</b>	<b>45</b>	<b>45</b>	<b>45</b>	<b>40</b>	<b>40</b>	<b>40</b>	<b>40</b>
Ruhegehalt	25	20	20	20	20	20	15	15
Witwengeld	25	25	25	25	20	20	25	25
Waisengeld	—	—	—	—	—	—	—	—

### 3. Versorgungsempfängerinnen und Versorgungsempfänger in Hessen am 1. Januar 2023 nach Laufbahngruppen, Rechtsgrundlage und Art der Versorgung

Rechtsgrundlage der Versorgung — Laufbahngruppe	Insgesamt	Ruhegehalt	Witwen- und Witwergeld	Waisengeld
	<b>Insgesamt</b>			
<b>Insgesamt</b>	<b>97 600</b>	<b>78 570</b>	<b>17 860</b>	<b>1 170</b>
Höherer Dienst	39 990	31 365	8 150	475
Gehobener Dienst	48 300	40 595	7 160	545
Mittlerer Dienst	8 895	6 375	2 375	145
Einfacher Dienst	370	205	155	5
Sonstige	40	25	20	—
<b>Nach Beamtenversorgungsrecht</b>	<b>96 440</b>	<b>77 730</b>	<b>17 555</b>	<b>1 155</b>
Höherer Dienst	39 800	31 220	8 110	470
Gehobener Dienst	47 605	40 095	6 975	535
Mittlerer Dienst	8 655	6 205	2 310	140
Einfacher Dienst	370	205	155	5
Sonstige	10	—	5	—
<b>Nach beamtenrechtlichen Grundsätzen</b>	<b>1 160</b>	<b>840</b>	<b>305</b>	<b>15</b>
Höherer Dienst	190	145	40	5
Gehobener Dienst	690	500	185	5
Mittlerer Dienst	240	175	60	5
Einfacher Dienst	—	—	—	—
Sonstige	35	20	10	—
<b>Nach G 131</b>	<b>—</b>	<b>—</b>	<b>—</b>	<b>—</b>
Höherer Dienst	—	—	—	—
Gehobener Dienst	—	—	—	—
Mittlerer Dienst	—	—	—	—
Einfacher Dienst	—	—	—	—
Sonstige	—	—	—	—
	<b>Darunter Frauen</b>			
<b>Zusammen</b>	<b>47 300</b>	<b>30 565</b>	<b>16 155</b>	<b>580</b>
Höherer Dienst	17 285	9 485	7 570	225
Gehobener Dienst	25 755	19 370	6 110	275
Mittlerer Dienst	4 065	1 690	2 300	75
Einfacher Dienst	170	10	155	5
Sonstige	25	5	20	—
<b>Nach Beamtenversorgungsrecht</b>	<b>46 835</b>	<b>30 410</b>	<b>15 855</b>	<b>570</b>
Höherer Dienst	17 220	9 470	7 530	225
Gehobener Dienst	25 495	19 300	5 925	270
Mittlerer Dienst	3 940	1 630	2 240	70
Einfacher Dienst	170	10	155	5
Sonstige	5	—	5	—
<b>Nach beamtenrechtlichen Grundsätzen</b>	<b>465</b>	<b>155</b>	<b>300</b>	<b>10</b>
Höherer Dienst	60	20	40	—
Gehobener Dienst	260	70	185	5
Mittlerer Dienst	125	60	60	5
Einfacher Dienst	—	—	—	—
Sonstige	15	5	10	—
<b>Nach G 131</b>	<b>—</b>	<b>—</b>	<b>—</b>	<b>—</b>
Höherer Dienst	—	—	—	—
Gehobener Dienst	—	—	—	—
Mittlerer Dienst	—	—	—	—
Einfacher Dienst	—	—	—	—
Sonstige	—	—	—	—

#### 4. Versorgungsempfängerinnen und Versorgungsempfänger des Landes Hessen am 1. Januar 2023 nach Laufbahngruppen, Rechtsgrundlage und Art der Versorgung

Rechtsgrundlage der Versorgung — Laufbahngruppe	Insgesamt	Ruhegehalt	Witwen- und Witwergeld	Waisengeld
<b>Insgesamt</b>				
<b>Insgesamt</b>	<b>81 430</b>	<b>66 475</b>	<b>13 990</b>	<b>970</b>
Höherer Dienst	32 825	25 985	6 440	400
Gehobener Dienst	41 845	35 675	5 715	450
Mittlerer Dienst	6 395	4 610	1 680	110
Einfacher Dienst	360	200	150	5
Sonstige	—	—	—	—
<b>Nach Beamtenversorgungsrecht</b>	<b>81 380</b>	<b>66 435</b>	<b>13 980</b>	<b>965</b>
Höherer Dienst	32 780	25 945	6 435	395
Gehobener Dienst	41 845	35 675	5 715	450
Mittlerer Dienst	6 395	4 610	1 680	110
Einfacher Dienst	360	200	150	5
Sonstige	—	—	—	—
<b>Nach beamtenrechtlichen Grundsätzen</b>	<b>50</b>	<b>40</b>	<b>5</b>	<b>5</b>
Höherer Dienst	50	40	5	5
Gehobener Dienst	—	—	—	—
Mittlerer Dienst	—	—	—	—
Einfacher Dienst	—	—	—	—
Sonstige	—	—	—	—
<b>Darunter Frauen</b>				
<b>Zusammen</b>	<b>41 040</b>	<b>28 190</b>	<b>12 375</b>	<b>475</b>
Höherer Dienst	14 885	8 805	5 890	190
Gehobener Dienst	22 975	18 035	4 715	225
Mittlerer Dienst	3 015	1 335	1 620	60
Einfacher Dienst	165	10	150	5
Sonstige	—	—	—	—
<b>Nach Beamtenversorgungsrecht</b>	<b>41 020</b>	<b>28 180</b>	<b>12 370</b>	<b>475</b>
Höherer Dienst	14 865	8 795	5 885	190
Gehobener Dienst	22 975	18 035	4 715	225
Mittlerer Dienst	3 015	1 335	1 620	60
Einfacher Dienst	165	10	150	5
Sonstige	—	—	—	—
<b>Nach beamtenrechtlichen Grundsätzen</b>	<b>20</b>	<b>10</b>	<b>5</b>	<b>—</b>
Höherer Dienst	15	10	5	—
Gehobener Dienst	—	—	—	—
Mittlerer Dienst	—	—	—	—
Einfacher Dienst	—	—	—	—
Sonstige	—	—	—	—

**5. Versorgungsempfängerinnen und Versorgungsempfänger der rechtl. selbst. Einrichtungen in öffentl.-rechtl. Rechtsform unter Landesaufsicht (ohne SGB) in Hessen am 1. Januar 2023 nach Laufbahngruppen, Rechtsgrundlage und Art der Versorgung**

Rechtsgrundlage der Versorgung — Laufbahngruppe	Insgesamt	Ruhegehalt	Witwen- und Witwergeld	Waisengeld
<b>Insgesamt</b>				
<b>Insgesamt</b>	<b>3 085</b>	<b>2 345</b>	<b>690</b>	<b>55</b>
Höherer Dienst	2 870	2 150	670	55
Gehobener Dienst	190	175	15	—
Mittlerer Dienst	20	20	5	—
Einfacher Dienst	5	5	—	—
Sonstige	—	—	—	—
<b>Nach Beamtenversorgungsrecht</b>	<b>3 085</b>	<b>2 345</b>	<b>690</b>	<b>55</b>
Höherer Dienst	2 870	2 150	670	55
Gehobener Dienst	190	175	15	—
Mittlerer Dienst	20	20	5	—
Einfacher Dienst	5	5	—	—
Sonstige	—	—	—	—
<b>Nach beamtenrechtlichen Grundsätzen</b>	<b>—</b>	<b>—</b>	<b>—</b>	<b>—</b>
Höherer Dienst	—	—	—	—
Gehobener Dienst	—	—	—	—
Mittlerer Dienst	—	—	—	—
Einfacher Dienst	—	—	—	—
Sonstige	—	—	—	—
<b>Darunter Frauen</b>				
<b>Zusammen</b>	<b>1 090</b>	<b>385</b>	<b>675</b>	<b>30</b>
Höherer Dienst	950	265	660	30
Gehobener Dienst	130	115	15	—
Mittlerer Dienst	10	5	5	—
Einfacher Dienst	—	—	—	—
Sonstige	—	—	—	—
<b>Nach Beamtenversorgungsrecht</b>	<b>1 090</b>	<b>385</b>	<b>675</b>	<b>30</b>
Höherer Dienst	950	265	660	30
Gehobener Dienst	130	115	15	—
Mittlerer Dienst	10	5	5	—
Einfacher Dienst	—	—	—	—
Sonstige	—	—	—	—
<b>Nach beamtenrechtlichen Grundsätzen</b>	<b>—</b>	<b>—</b>	<b>—</b>	<b>—</b>
Höherer Dienst	—	—	—	—
Gehobener Dienst	—	—	—	—
Mittlerer Dienst	—	—	—	—
Einfacher Dienst	—	—	—	—
Sonstige	—	—	—	—

**6. Versorgungsempfängerinnen und Versorgungsempfänger nach Beamtenversorgungsrecht des Landes Hessen am 1. Januar 2023 nach Altersgruppen und Art der Versorgung**

Altersgruppe in Jahren	Insgesamt	Ruhegehalt	Witwen- und Witwergeld	Waisengeld
<b>Insgesamt</b>				
<b>Insgesamt</b>	<b>81 380</b>	<b>66 435</b>	<b>13 980</b>	<b>965</b>
unter 15	160	—	—	160
15 bis unter 20	190	—	—	190
20 bis unter 25	230	—	—	230
25 bis unter 30	90	—	—	90
30 bis unter 35	30	15	5	10
35 bis unter 40	110	70	15	30
40 bis unter 45	230	170	40	25
45 bis unter 50	440	330	85	25
50 bis unter 55	840	635	175	35
55 bis unter 60	1 215	825	340	50
60 bis unter 65	5 905	5 185	685	40
65 bis unter 70	15 830	14 625	1 175	30
70 bis unter 75	18 775	16 825	1 935	20
75 bis unter 80	14 455	12 075	2 365	10
80 bis unter 85	13 485	10 275	3 200	10
85 bis unter 90	6 190	3 940	2 245	5
90 bis unter 95	2 215	1 100	1 115	—
95 und mehr	980	370	610	—
<b>Darunter Frauen</b>				
<b>Zusammen</b>	<b>41 020</b>	<b>28 180</b>	<b>12 370</b>	<b>475</b>
unter 15	80	—	—	80
15 bis unter 20	110	—	—	110
20 bis unter 25	120	—	—	120
25 bis unter 30	45	—	—	45
30 bis unter 35	20	10	5	5
35 bis unter 40	70	45	15	10
40 bis unter 45	145	105	30	10
45 bis unter 50	295	220	65	10
50 bis unter 55	525	370	140	15
55 bis unter 60	735	425	290	20
60 bis unter 65	2 575	1 955	610	15
65 bis unter 70	8 260	7 200	1 045	10
70 bis unter 75	9 310	7 635	1 670	5
75 bis unter 80	6 955	4 940	2 005	5
80 bis unter 85	6 410	3 595	2 810	5
85 bis unter 90	3 205	1 140	2 060	5
90 bis unter 95	1 385	350	1 040	—
95 und mehr	780	190	590	—

**7. Zugänge von Ruhegehaltsempfängerinnen und Ruhegehaltsempfängern nach  
Beamtenversorgungsrecht des Landes Hessen im Jahr 2022  
nach Gründen für den Eintritt des Versorgungsfalles**

Grund für den Eintritt des Versorgungsfalles	Beamtinnen und Beamte sowie Richter/-innen insgesamt	davon		
		im Schuldienst	im Vollzugsdienst	in übrigen Bereichen
<b>Insgesamt</b>				
<b>Insgesamt</b>	<b>2 855</b>	<b>1 465</b>	<b>515</b>	<b>875</b>
Dienstunfähigkeit im Alter von... Jahre	—	—	—	—
unter 45	60	25	15	20
45 bis unter 50	50	25	10	20
50 bis unter 55	80	45	20	20
55 bis unter 60	100	40	25	35
60 und älter	155	90	10	60
Besondere Altersgrenze (z.B. Vollzugsdienst, Feuerwehr)	365	—	365	—
Hinausgeschobene besondere Altersgrenze auf Antrag	60	—	60	—
Antragsaltersgrenze bei Schwerbehinderung und bei besonderer Altersgrenze	280	150	5	125
Allgemeine Antragsaltersgrenze	1 115	720	—	400
Gesetzliche Regelaltersgrenze	495	305	—	190
Regelaltersgrenze nach dem 67. Lebensjahr	—	—	—	—
Hinausgeschobene Regelaltersgrenze auf Antrag	80	65	—	15
Einstweiliger Ruhestand	—	—	—	—
Ablauf der festgesetzten Dienstzeit	—	—	—	—
Sonstige Gründe	—	—	—	—
<b>Darunter Frauen</b>				
<b>Zusammen</b>	<b>1 400</b>	<b>1 025</b>	<b>45</b>	<b>330</b>
Dienstunfähigkeit im Alter von... Jahre	—	—	—	—
unter 45	40	25	5	10
45 bis unter 50	35	20	5	10
50 bis unter 55	45	30	5	10
55 bis unter 60	50	25	5	15
60 und älter	80	65	—	15
Besondere Altersgrenze (z. B. Vollzugsdienst, Feuerwehr)	20	—	20	—
Hinausgeschobene besondere Altersgrenze auf Antrag	—	—	—	—
Antragsaltersgrenze bei Schwerbehinderung und bei besonderer Altersgrenze	160	110	—	50
Allgemeine Antragsaltersgrenze	665	515	—	150
Gesetzliche Regelaltersgrenze	255	190	—	65
Regelaltersgrenze nach dem 67. Lebensjahr	—	—	—	—
Hinausgeschobene Regelaltersgrenze auf Antrag	50	45	—	5
Einstweiliger Ruhestand	—	—	—	—
Ablauf der festgesetzten Dienstzeit	—	—	—	—
Sonstige Gründe	—	—	—	—

### 8. Durchschnittliche Ruhegehaltssätze und durchschnittliche Versorgungsbezüge der Empfängerinnen und Empfänger von Ruhegehalt und Witwen-/Witwergeld nach Beamtenversorgungsrecht des öffentlichen Dienstes des Landes Hessen 2019 bis 2023 nach Laufbahngruppen

Laufbahngruppe	Ruhegehaltssatz bei										Versorgungsbezüge bei									
	Ruhegehalt					Witwen-/Witwergeld					Ruhegehalt					Witwen-/Witwergeld				
	2019	2020	2021	2022	2023	2019	2020	2021	2022	2023	2019	2020	2021	2022	2023	2019	2020	2021	2022	2023
	%										Euro									
	<b>Beamtinnen und Beamten sowie Richterinnen und Richtern</b>										<b>Beamtinnen und Beamten sowie Richterinnen und Richtern</b>									
<b>Insgesamt</b>	<b>66,5</b>	<b>66,3</b>	<b>66,0</b>	<b>65,8</b>	<b>65,5</b>	<b>68,3</b>	<b>68,3</b>	<b>68,2</b>	<b>68,2</b>	<b>68,2</b>	<b>3 210</b>	<b>3 293</b>	<b>3 427</b>	<b>3 404</b>	<b>3 453</b>	<b>1 927</b>	<b>1 992</b>	<b>2 080</b>	<b>2 078</b>	<b>2 119</b>
Höherer Dienst	67,5	67,2	67,0	66,7	66,3	68,7	68,6	68,6	68,5	68,5	3 820	3 921	4 083	4 060	4 121	2 313	2 386	2 488	2 485	2 533
Gehobener Dienst	65,9	65,7	65,6	65,3	65,1	68,2	68,2	68,2	68,2	68,1	2 877	2 958	3 083	3 069	3 123	1 717	1 772	1 852	1 851	1 883
Mittlerer Dienst	65,1	64,9	64,6	64,5	64,3	68,2	68,0	67,9	67,8	67,7	2 145	2 202	2 293	2 286	2 328	1 326	1 363	1 426	1 422	1 443
Einfacher Dienst	58,9	58,8	58,3	58,1	58,0	61,3	61,2	61,0	61,2	61,0	1 506	1 552	1 619	1 618	1 646	866	896	943	948	959
Sonstige	—	—	—	—	—	—	—	—	—	—	—	—	—	—	—	—	—	—	—	—
	<b>Darunter Beamtinnen und Richterinnen</b>										<b>Darunter Beamtinnen und Richterinnen</b>									
<b>Zusammen</b>	<b>61,6</b>	<b>61,3</b>	<b>61,0</b>	<b>60,6</b>	<b>60,3</b>	<b>69,4</b>	<b>69,3</b>	<b>69,3</b>	<b>69,3</b>	<b>69,3</b>	<b>2 879</b>	<b>2 953</b>	<b>3 072</b>	<b>3 050</b>	<b>3 094</b>	<b>1 970</b>	<b>2 038</b>	<b>2 128</b>	<b>2 127</b>	<b>2 170</b>
Höherer Dienst	62,5	62,1	61,7	61,3	60,9	69,4	69,4	69,4	69,4	69,4	3 336	3 423	3 564	3 544	3 594	2 359	2 434	2 540	2 537	2 585
Gehobener Dienst	61,4	61,2	60,9	60,6	60,3	69,9	69,9	69,9	70,0	69,9	2 711	2 784	2 898	2 879	2 924	1 767	1 824	1 904	1 903	1 935
Mittlerer Dienst	56,3	56,5	56,5	56,8	57,0	68,6	68,5	68,3	68,3	68,2	1 891	1 954	2 045	2 057	2 113	1 338	1 377	1 439	1 435	1 456
Einfacher Dienst	47,0	47,4	47,4	47,4	48,9	61,5	61,4	61,3	61,5	61,2	1 533	1 654	1 706	1 717	1 768	864	894	941	946	958
Sonstige	—	—	—	—	—	—	—	—	—	—	—	—	—	—	—	—	—	—	—	—

**9. Versorgungsempfängerinnen und Versorgungsempfänger der Sozialversicherungsträger in Hessen am 1. Januar 2023 nach Laufbahngruppen, Rechtsgrundlage und Art der Versorgung**

Rechtsgrundlage der Versorgung — Laufbahngruppe	Insgesamt	Ruhegehalt	Witwen- und Witwergeld	Waisengeld
<b>Insgesamt</b>				
<b>Insgesamt</b>	<b>1 600</b>	<b>1 190</b>	<b>390</b>	<b>20</b>
Höherer Dienst	285	215	70	—
Gehobener Dienst	1 045	780	250	15
Mittlerer Dienst	270	195	75	5
Einfacher Dienst	—	—	—	—
Sonstige	—	—	—	—
<b>Nach Beamtenversorgungsrecht</b>	<b>540</b>	<b>420</b>	<b>110</b>	<b>10</b>
Höherer Dienst	150	115	30	—
Gehobener Dienst	360	285	65	10
Mittlerer Dienst	30	20	10	—
Einfacher Dienst	—	—	—	—
Sonstige	—	—	—	—
<b>Nach beamtenrechtlichen Grundsätzen</b>	<b>1 060</b>	<b>770</b>	<b>280</b>	<b>10</b>
Höherer Dienst	135	100	35	—
Gehobener Dienst	680	495	180	5
Mittlerer Dienst	240	175	60	5
Einfacher Dienst	—	—	—	—
Sonstige	—	—	—	—
<b>Nach G 131</b>	<b>—</b>	<b>—</b>	<b>—</b>	<b>—</b>
Höherer Dienst	—	—	—	—
Gehobener Dienst	—	—	—	—
Mittlerer Dienst	—	—	—	—
Einfacher Dienst	—	—	—	—
Sonstige	—	—	—	—
<b>Darunter Frauen</b>				
<b>Zusammen</b>	<b>655</b>	<b>260</b>	<b>380</b>	<b>15</b>
Höherer Dienst	100	30	65	—
Gehobener Dienst	410	160	245	10
Mittlerer Dienst	145	65	70	5
Einfacher Dienst	—	—	—	—
Sonstige	—	—	—	—
<b>Nach Beamtenversorgungsrecht</b>	<b>230</b>	<b>120</b>	<b>105</b>	<b>5</b>
Höherer Dienst	55	25	30	—
Gehobener Dienst	160	90	65	5
Mittlerer Dienst	15	5	10	—
Einfacher Dienst	—	—	—	—
Sonstige	—	—	—	—
<b>Nach beamtenrechtlichen Grundsätzen</b>	<b>425</b>	<b>140</b>	<b>275</b>	<b>5</b>
Höherer Dienst	45	5	35	—
Gehobener Dienst	250	70	180	5
Mittlerer Dienst	125	60	60	5
Einfacher Dienst	—	—	—	—
Sonstige	—	—	—	—
<b>Nach G 131</b>	<b>—</b>	<b>—</b>	<b>—</b>	<b>—</b>
Höherer Dienst	—	—	—	—
Gehobener Dienst	—	—	—	—
Mittlerer Dienst	—	—	—	—
Einfacher Dienst	—	—	—	—
Sonstige	—	—	—	—



**10. Versorgungsempfängerinnen und Versorgungsempfänger der rechtl. selbst. Einrichtungen in öffentl.-rechtl. Rechtsform unter Landesaufsicht nach SGB in Hessen am 1. Januar 2023 nach Laufbahngruppen, Rechtsgrundlage und Art der Versorgung**

Rechtsgrundlage der Versorgung — Laufbahngruppe	Insgesamt	Ruhegehalt	Witwen- und Witwergeld	Waisengeld
<b>Insgesamt</b>				
<b>Insgesamt</b>	<b>45</b>	<b>20</b>	<b>25</b>	<b>—</b>
Höherer Dienst	45	20	25	—
Gehobener Dienst	—	—	—	—
Mittlerer Dienst	—	—	—	—
Einfacher Dienst	—	—	—	—
Sonstige	—	—	—	—
<b>Nach Beamtenversorgungsrecht</b>	<b>45</b>	<b>20</b>	<b>25</b>	<b>—</b>
Höherer Dienst	45	20	25	—
Gehobener Dienst	—	—	—	—
Mittlerer Dienst	—	—	—	—
Einfacher Dienst	—	—	—	—
Sonstige	—	—	—	—
<b>Nach beamtenrechtlichen Grundsätzen</b>	<b>—</b>	<b>—</b>	<b>—</b>	<b>—</b>
Höherer Dienst	—	—	—	—
Gehobener Dienst	—	—	—	—
Mittlerer Dienst	—	—	—	—
Einfacher Dienst	—	—	—	—
Sonstige	—	—	—	—
<b>Darunter Frauen</b>				
<b>Zusammen</b>	<b>40</b>	<b>15</b>	<b>25</b>	<b>—</b>
Höherer Dienst	40	15	20	—
Gehobener Dienst	—	—	—	—
Mittlerer Dienst	—	—	—	—
Einfacher Dienst	—	—	—	—
Sonstige	—	—	—	—
<b>Nach Beamtenversorgungsrecht</b>	<b>40</b>	<b>15</b>	<b>25</b>	<b>—</b>
Höherer Dienst	40	15	20	—
Gehobener Dienst	—	—	—	—
Mittlerer Dienst	—	—	—	—
Einfacher Dienst	—	—	—	—
Sonstige	—	—	—	—
<b>Nach beamtenrechtlichen Grundsätzen</b>	<b>—</b>	<b>—</b>	<b>—</b>	<b>—</b>
Höherer Dienst	—	—	—	—
Gehobener Dienst	—	—	—	—
Mittlerer Dienst	—	—	—	—
Einfacher Dienst	—	—	—	—
Sonstige	—	—	—	—

**11. Versorgungsempfängerinnen und Versorgungsempfänger der Gemeinden und  
Gemeindeverbände in Hessen am 1. Januar 2023 nach Laufbahngruppen, Rechtsgrundlage und Art  
der Versorgung**

Rechtsgrundlage der Versorgung — Laufbahngruppe	Insgesamt	Ruhegehalt	Witwen- und Witwergeld	Waisengeld
	<b>Insgesamt</b>			
<b>Insgesamt</b>	<b>11 090</b>	<b>8 270</b>	<b>2 700</b>	<b>120</b>
Höherer Dienst	3 805	2 870	915	20
Gehobener Dienst	5 060	3 840	1 150	70
Mittlerer Dienst	2 185	1 540	615	30
Einfacher Dienst	5	—	5	—
Sonstige	35	15	15	—
<b>Nach Beamtenversorgungsrecht</b>	<b>11 055</b>	<b>8 250</b>	<b>2 685</b>	<b>120</b>
Höherer Dienst	3 800	2 870	915	20
Gehobener Dienst	5 050	3 835	1 145	70
Mittlerer Dienst	2 185	1 540	615	30
Einfacher Dienst	5	—	5	—
Sonstige	10	—	5	—
<b>Nach beamtenrechtlichen Grundsätzen</b>	<b>35</b>	<b>15</b>	<b>15</b>	<b>—</b>
Höherer Dienst	—	—	—	—
Gehobener Dienst	10	5	5	—
Mittlerer Dienst	—	—	—	—
Einfacher Dienst	—	—	—	—
Sonstige	25	15	10	—
	<b>Darunter Frauen</b>			
<b>Zusammen</b>	<b>4 350</b>	<b>1 655</b>	<b>2 630</b>	<b>60</b>
Höherer Dienst	1 260	355	900	5
Gehobener Dienst	2 175	1 025	1 110	40
Mittlerer Dienst	890	270	605	15
Einfacher Dienst	5	—	5	—
Sonstige	20	5	15	—
<b>Nach Beamtenversorgungsrecht</b>	<b>4 330</b>	<b>1 650</b>	<b>2 615</b>	<b>60</b>
Höherer Dienst	1 260	355	900	5
Gehobener Dienst	2 170	1 025	1 105	40
Mittlerer Dienst	890	270	605	15
Einfacher Dienst	5	—	5	—
Sonstige	5	—	5	—
<b>Nach beamtenrechtlichen Grundsätzen</b>	<b>20</b>	<b>5</b>	<b>15</b>	<b>—</b>
Höherer Dienst	—	—	—	—
Gehobener Dienst	5	—	5	—
Mittlerer Dienst	—	—	—	—
Einfacher Dienst	—	—	—	—
Sonstige	15	5	10	—

**12. Versorgungsempfängerinnen und Versorgungsempfänger der Zweckverbände in Hessen am 1. Januar 2023 nach Laufbahngruppen, Rechtsgrundlage und Art der Versorgung**

Rechtsgrundlage der Versorgung — Laufbahngruppe	Insgesamt	Ruhegehalt	Witwen- und Witwergeld	Waisengeld
<b>Insgesamt</b>				
<b>Insgesamt</b>	<b>220</b>	<b>170</b>	<b>50</b>	<b>—</b>
Höherer Dienst	135	105	35	—
Gehobener Dienst	80	60	15	—
Mittlerer Dienst	—	—	—	—
Einfacher Dienst	—	—	—	—
Sonstige	5	5	—	—
<b>Nach Beamtenversorgungsrecht</b>	<b>215</b>	<b>165</b>	<b>50</b>	<b>—</b>
Höherer Dienst	135	100	35	—
Gehobener Dienst	80	60	15	—
Mittlerer Dienst	—	—	—	—
Einfacher Dienst	—	—	—	—
Sonstige	—	—	—	—
<b>Nach beamtenrechtlichen Grundsätzen</b>	<b>5</b>	<b>5</b>	<b>—</b>	<b>—</b>
Höherer Dienst	—	—	—	—
Gehobener Dienst	—	—	—	—
Mittlerer Dienst	—	—	—	—
Einfacher Dienst	—	—	—	—
Sonstige	5	5	—	—
<b>Darunter Frauen</b>				
<b>Zusammen</b>	<b>75</b>	<b>25</b>	<b>50</b>	<b>—</b>
Höherer Dienst	45	10	35	—
Gehobener Dienst	30	10	15	—
Mittlerer Dienst	—	—	—	—
Einfacher Dienst	—	—	—	—
Sonstige	—	—	—	—
<b>Nach Beamtenversorgungsrecht</b>	<b>75</b>	<b>25</b>	<b>50</b>	<b>—</b>
Höherer Dienst	45	10	35	—
Gehobener Dienst	30	10	15	—
Mittlerer Dienst	—	—	—	—
Einfacher Dienst	—	—	—	—
Sonstige	—	—	—	—
<b>Nach beamtenrechtlichen Grundsätzen</b>	<b>—</b>	<b>—</b>	<b>—</b>	<b>—</b>
Höherer Dienst	—	—	—	—
Gehobener Dienst	—	—	—	—
Mittlerer Dienst	—	—	—	—
Einfacher Dienst	—	—	—	—
Sonstige	—	—	—	—

**13. Versorgungsempfängerinnen und Versorgungsempfänger der rechtl. selbst. Einrichtungen in öffentl.-rechtl. Rechtsform unter kommunaler Aufsicht in Hessen am 1. Januar 2023 nach Laufbahngruppen, Rechtsgrundlage und Art der Versorgung**

Rechtsgrundlage der Versorgung — Laufbahngruppe	Insgesamt	Ruhegehalt	Witwen- und Witwergeld	Waisengeld
<b>Insgesamt</b>				
<b>Insgesamt</b>	<b>125</b>	<b>105</b>	<b>20</b>	<b>5</b>
Höherer Dienst	25	20	5	—
Gehobener Dienst	80	65	15	—
Mittlerer Dienst	20	15	5	—
Einfacher Dienst	—	—	—	—
Sonstige	5	5	—	—
<b>Nach Beamtenversorgungsrecht</b>	<b>120</b>	<b>95</b>	<b>20</b>	<b>5</b>
Höherer Dienst	20	20	5	—
Gehobener Dienst	80	65	15	—
Mittlerer Dienst	20	15	5	—
Einfacher Dienst	—	—	—	—
Sonstige	—	—	—	—
<b>Nach beamtenrechtlichen Grundsätzen</b>	<b>10</b>	<b>10</b>	<b>—</b>	<b>—</b>
Höherer Dienst	5	5	—	—
Gehobener Dienst	—	—	—	—
Mittlerer Dienst	—	—	—	—
Einfacher Dienst	—	—	—	—
Sonstige	5	5	—	—
<b>Darunter Frauen</b>				
<b>Zusammen</b>	<b>55</b>	<b>35</b>	<b>20</b>	<b>—</b>
Höherer Dienst	5	5	5	—
Gehobener Dienst	35	20	15	—
Mittlerer Dienst	10	10	5	—
Einfacher Dienst	—	—	—	—
Sonstige	—	—	—	—
<b>Nach Beamtenversorgungsrecht</b>	<b>50</b>	<b>30</b>	<b>20</b>	<b>—</b>
Höherer Dienst	5	5	5	—
Gehobener Dienst	35	20	15	—
Mittlerer Dienst	10	10	5	—
Einfacher Dienst	—	—	—	—
Sonstige	—	—	—	—
<b>Nach beamtenrechtlichen Grundsätzen</b>	<b>—</b>	<b>—</b>	<b>—</b>	<b>—</b>
Höherer Dienst	—	—	—	—
Gehobener Dienst	—	—	—	—
Mittlerer Dienst	—	—	—	—
Einfacher Dienst	—	—	—	—
Sonstige	—	—	—	—

**14. Versorgungsempfängerinnen und Versorgungsempfänger nach Beamtenversorgungsrecht der Gemeinden und Gemeindeverbände in Hessen am 1. Januar 2023 nach Altersgruppen und Art der Versorgung**

Altersgruppe in Jahren	Insgesamt	Ruhegehalt	Witwen- und Witwergeld	Waisengeld
<b>Insgesamt</b>				
<b>Insgesamt</b>	<b>11 055</b>	<b>8 250</b>	<b>2 685</b>	<b>120</b>
Unter 15	5	—	—	5
15 bis unter 20	25	—	—	25
20 bis unter 25	20	—	—	20
25 bis unter 30	20	—	—	20
30 bis unter 35	5	—	—	5
35 bis unter 40	15	10	—	—
40 bis unter 45	35	25	5	5
45 bis unter 50	85	65	10	5
50 bis unter 55	165	140	20	5
55 bis unter 60	360	290	65	—
60 bis unter 65	1 345	1 165	175	10
65 bis unter 70	2 185	1 965	215	5
70 bis unter 75	1 945	1 615	325	5
75 bis unter 80	1 570	1 200	365	5
80 bis unter 85	1 690	1 080	610	—
85 bis unter 90	925	455	470	—
90 bis unter 95	455	170	285	—
95 und mehr	205	65	140	—
<b>Darunter Frauen</b>				
<b>Zusammen</b>	<b>4 330</b>	<b>1 650</b>	<b>2 615</b>	<b>60</b>
Unter 15	5	—	—	5
15 bis unter 20	15	—	—	15
20 bis unter 25	10	—	—	10
25 bis unter 30	10	—	—	5
30 bis unter 35	5	—	—	—
35 bis unter 40	10	10	—	—
40 bis unter 45	15	10	5	—
45 bis unter 50	45	35	10	—
50 bis unter 55	85	65	15	5
55 bis unter 60	170	110	60	—
60 bis unter 65	555	390	160	5
65 bis unter 70	770	565	200	5
70 bis unter 75	550	235	315	—
75 bis unter 80	465	100	360	5
80 bis unter 85	670	75	595	—
85 bis unter 90	505	35	470	—
90 bis unter 95	300	15	285	—
95 und mehr	150	10	140	—

**15. Zugänge von Ruhegehaltsempfängerinnen und Ruhegehaltsempfängern nach  
Beamtenversorgungsrecht bei Gemeinden und Gemeindeverbänden in Hessen im Jahr 2022 nach  
Gründen für den Eintritt des Versorgungsfalles**

Grund für den Eintritt des Versorgungsfalles	Beamtinnen und Beamte insgesamt	davon		
		im Schuldienst	im Vollzugsdienst	in übrigen Bereichen
<b>Insgesamt</b>				
<b>Insgesamt</b>	<b>500</b>	<b>—</b>	<b>60</b>	<b>445</b>
Dienstunfähigkeit im Alter von ... Jahre	—	—	—	—
unter 45	5	—	—	5
45 bis unter 50	5	—	—	5
50 bis unter 55	10	—	5	5
55 bis unter 60	20	—	—	20
60 und älter	30	—	—	30
Besondere Altersgrenze (z.B. Vollzugsdienst, Feuerwehr)	55	—	55	—
Hinausgeschobene besondere Altersgrenze auf Antrag	—	—	—	—
Antragsaltersgrenze bei Schwerbehinderung und bei besonderer Altersgrenze	60	—	—	60
Allgemeine Antragsaltersgrenze	210	—	—	210
Gesetzliche Regelaltersgrenze	45	—	—	45
Regelaltersgrenze nach dem 67. Lebensjahr	—	—	—	—
Hinausgeschobene Regelaltersgrenze auf Antrag	10	—	—	10
Einstweiliger Ruhestand	—	—	—	—
Ablauf der festgesetzten Dienstzeit	50	—	—	50
Sonstige Gründe	—	—	—	—
<b>Darunter Frauen</b>				
<b>Zusammen</b>	<b>175</b>	<b>—</b>	<b>—</b>	<b>175</b>
Dienstunfähigkeit im Alter von ... Jahre	—	—	—	—
unter 45	5	—	—	5
45 bis unter 50	5	—	—	5
50 bis unter 55	5	—	—	5
55 bis unter 60	10	—	—	10
60 und älter	15	—	—	15
Besondere Altersgrenze (z.B. Vollzugsdienst, Feuerwehr)	—	—	—	—
Hinausgeschobene besondere Altersgrenze auf Antrag	—	—	—	—
Antragsaltersgrenze bei Schwerbehinderung und bei besonderer Altersgrenze	25	—	—	25
Allgemeine Antragsaltersgrenze	85	—	—	85
Gesetzliche Regelaltersgrenze	25	—	—	25
Regelaltersgrenze nach dem 67. Lebensjahr	—	—	—	—
Hinausgeschobene Regelaltersgrenze auf Antrag	5	—	—	5
Einstweiliger Ruhestand	—	—	—	—
Ablauf der festgesetzten Dienstzeit	5	—	—	5
Sonstige Gründe	—	—	—	—

**16. Durchschnittliche Ruhegehaltssätze und durchschnittliche Versorgungsbezüge der Empfängerinnen und Empfänger von Ruhegehalt und Witwen-/Witwergeld nach Beamtenversorgungsrecht des öffentlichen Dienstes bei Gemeinden und Gemeindeverbände nach Laufbahngruppen 2019 bis 2023**

Laufbahngruppe	Ruhegehaltssatz bei										Versorgungsbezüge bei									
	Ruhegehalt					Witwen-/Witwergeld					Ruhegehalt					Witwen-/Witwergeld				
	2019	2020	2021	2022	2023	2019	2020	2021	2022	2023	2019	2020	2021	2022	2023	2019	2020	2021	2022	2023
	%										Euro									
	<b>Beamtinnen und Beamte sowie Richterinnen und Richter</b>										<b>Beamtinnen und Beamte sowie Richterinnen und Richter</b>									
<b>Insgesamt</b>	<b>67,6</b>	<b>67,4</b>	<b>67,3</b>	<b>67,2</b>	<b>67,1</b>	<b>69,0</b>	<b>69,0</b>	<b>69,0</b>	<b>69,0</b>	<b>69,0</b>	<b>3 207</b>	<b>3 293</b>	<b>3 429</b>	<b>3 418</b>	<b>3 503</b>	<b>1 881</b>	<b>1 944</b>	<b>2 035</b>	<b>2 034</b>	<b>2 082</b>
Höherer Dienst	66,4	66,3	66,2	66,0	65,9	69,1	69,1	69,0	68,9	68,8	4 143	4 258	4 442	4 432	4 528	2 513	2 590	2 704	2 693	2 736
Gehobener Dienst	68,3	68,2	68,0	67,9	67,8	68,7	68,8	68,9	68,8	68,8	2 883	2 962	3 087	3 079	3 175	1 734	1 788	1 874	1 871	1 909
Mittlerer Dienst	68,1	67,9	67,8	67,6	67,5	69,1	69,2	69,3	69,4	69,4	2 173	2 239	2 334	2 327	2 411	1 290	1 332	1 405	1 406	1 452
Einfacher Dienst	51,7	51,7	51,7	51,7	62,2	67,9	67,9	67,9	69,4	70,2	1 181	1 219	1 282	1 282	1 443	664	685	723	763	1 045
Sonstige	71,8	71,8	71,8	71,8	71,8	71,3	71,4	71,4	71,3	71,4	4 200	3 720	3 911	3 910	3 415	442	863	899	572	849
	<b>Darunter Beamtinnen und Richterinnen</b>										<b>Darunter Beamtinnen und Richterinnen</b>									
<b>Zusammen</b>	<b>60,3</b>	<b>60,2</b>	<b>60,2</b>	<b>60,3</b>	<b>60,4</b>	<b>69,2</b>	<b>69,2</b>	<b>69,2</b>	<b>69,2</b>	<b>69,3</b>	<b>2 646</b>	<b>2 715</b>	<b>2 830</b>	<b>2 844</b>	<b>2 944</b>	<b>1 892</b>	<b>1 956</b>	<b>2 049</b>	<b>2 047</b>	<b>2 098</b>
Höherer Dienst	61,2	61,1	61,5	61,6	61,7	69,2	69,1	69,0	68,9	68,9	3 781	3 900	4 081	4 070	4 153	2 518	2 595	2 710	2 698	2 743
Gehobener Dienst	60,8	60,7	60,6	60,7	60,7	69,0	69,1	69,2	69,2	69,2	2 407	2 480	2 594	2 610	2 729	1 748	1 804	1 892	1 888	1 929
Mittlerer Dienst	57,3	57,4	57,3	57,2	57,4	69,6	69,6	69,7	69,8	69,8	1 940	1 998	2 081	2 073	2 181	1 297	1 341	1 414	1 414	1 461
Einfacher Dienst	—	—	—	—	—	67,9	67,9	67,9	69,4	70,2	—	—	—	—	—	664	685	723	763	1 045
Sonstige	—	—	—	—	—	71,3	71,4	71,4	71,3	71,4	—	—	—	—	—	442	863	899	572	849