



Statistische Berichte



Kennziffer: L III 3 - j/21

Dezember 2021

Versorgungsempfängerinnen und
Versorgungsempfänger in Hessen
am 1. Januar 2021

Hessisches Statistisches Landesamt, Wiesbaden

Impressum

Dienstgebäude: Rheinstraße 35/37, 65185 Wiesbaden

Briefadresse: 65175 Wiesbaden

Kontakt für Fragen und Anregungen zu diesem Bericht

Herr Dr. Lutz 0611 3802-344

Herr Streu 0611 3802-629

Herr Cebulla 0611 3802-607

E-Mail versorgungsempfaenger@statistik.hessen.de

Telefax 0611 3802-692

Internet <https://statistik.hessen.de>

Copyright

© Hessisches Statistisches Landesamt, Wiesbaden, 2021

Vervielfältigung und Verbreitung, auch auszugsweise, mit Quellenangabe gestattet.

Allgemeine Geschäftsbedingungen

Die Allgemeinen Geschäftsbedingungen sind unter

<https://statistik.hessen.de/ueber-uns/agb-und-impressum/agb>

abrufbar.

Zeichenerklärungen

— = Genau Null oder auf Null geändert (nichts vorhanden) bzw. keine Veränderung

0 = Zahlenwert ungleich Null, Betrag jedoch kleiner als die Hälfte von 1 in der letzten besetzten Stelle

. = Zahlenwert unbekannt

. . . = Zahlenwert lag bei Redaktionsschluss noch nicht vor

() = Aussagewert eingeschränkt, da der Zahlenwert statistisch unsicher ist

/ = keine Angabe, da Zahlenwert nicht sicher genug

x = Tabellenfeld gesperrt, weil Aussage nicht sinnvoll
(oder bei Veränderungsdaten ist die Ausgangszahl kleiner als 100)

D = Durchschnitt

s = geschätzte Zahl

p = vorläufige Zahl

r = berichtigte Zahl

Aus Gründen der Übersichtlichkeit sind nur negative Veränderungsdaten und Salden mit einem Vorzeichen versehen. Positive Veränderungsdaten und Salden sind ohne Vorzeichen.

Im Allgemeinen ist ohne Rücksicht auf die Endsumme auf- bzw. abgerundet worden.

Das Ergebnis der Summierung der Einzelzahlen kann deshalb geringfügig von der Endsumme abweichen.

Inhalt

Seite

I. Grundlagen und Methoden

- | | |
|---------------------------------------|---|
| 1. Rechtsgrundlagen | 4 |
| 2. Zweck, Art und Umfang der Erhebung | 4 |
| 3. Erläuterung der Begriffe | 5 |

II. Grafiken

- | | |
|--|----|
| 1. Struktogramm des öffentlichen Dienstes in Hessen | 8 |
| 2. Versorgungsempfängerinnen und Versorgungsempfänger des Landes Hessen 2014 bis 2021 | 9 |
| 3. Versorgungsempfängerinnen und Versorgungsempfänger der Gemeinden und Gemeindeverbände in Hessen 2014 bis 2021 | 10 |
| 4. Versorgungsempfängerinnen und Versorgungsempfänger des Landes Hessen am 1. Januar 2021 nach Alter und Geschlecht | 11 |
| 5. Versorgungsempfängerinnen und Versorgungsempfänger der Gemeinden und Gemeindeverbände in Hessen am 1. Januar 2021 nach Alter und Geschlecht | 12 |

III. Tabellen

A. Überblick über die Versorgungsempfängerinnen und Versorgungsempfänger in Hessen

- | | |
|--|----|
| 1. Versorgungsempfängerinnen und Versorgungsempfänger in Hessen 2014 bis 2021 nach Beschäftigungsbereichen, Art der Versorgung und Geschlecht | 14 |
| 2. Versorgungsempfängerinnen und Versorgungsempfänger in Hessen am 1. Januar 2021 nach Laufbahngruppen, Rechtsgrundlage und Art der Versorgung | 16 |

B. Versorgungsempfängerinnen und Versorgungsempfänger des Landesbereichs

- | | |
|---|----|
| 1. Versorgungsempfängerinnen und Versorgungsempfänger des Landes Hessen am 1. Januar 2021 nach Laufbahngruppen, Rechtsgrundlage und Art der Versorgung | 17 |
| 2. Versorgungsempfängerinnen und Versorgungsempfänger der rechtl. selbst. Einrichtungen in öffentl.-rechtl. Rechtsform unter Landesaufsicht (ohne SGB) in Hessen am 1. Januar 2021 nach Laufbahngruppen, Rechtsgrundlage und Art der Versorgung | 18 |
| 3. Versorgungsempfängerinnen und Versorgungsempfänger nach Beamtenversorgungsrecht des Landes Hessen am 1. Januar 2021 nach Altersgruppen und Art der Versorgung | 19 |
| 4. Zugänge von Ruhegehaltsempfängerinnen und Ruhegehaltsempfängern nach Beamtenversorgungsrecht des Landes in Hessen im Jahr 2020 nach Gründen für den Eintritt des Versorgungsfalles | 20 |

5. Durchschnittlicher Ruhegehaltssatz und durchschnittliche Versorgungsbezüge der Empfängerinnen und Empfänger von Ruhegehalt und Witwen-/Witwergeld nach Beamtenversorgungsrecht des öffentlichen Dienstes des Landes Hessen nach Laufbahngruppen 2017 bis 2021 21

C. Versorgungsempfängerinnen und Versorgungsempfänger der Sozialversicherungsträger

1. Versorgungsempfängerinnen und Versorgungsempfänger der Sozialversicherungsträger in Hessen am 1. Januar 2021 nach Laufbahngruppen, Rechtsgrundlage und Art der Versorgung 22
2. Versorgungsempfängerinnen und Versorgungsempfänger der rechtl. selbst. Einrichtungen in öffentl.-rechtl. Rechtsform unter Landesaufsicht nach SGB in Hessen am 1. Januar 2021 nach Laufbahngruppen, Rechtsgrundlage und Art der Versorgung 23

D. Versorgungsempfängerinnen und Versorgungsempfänger des Kommunalbereichs

1. Versorgungsempfängerinnen und Versorgungsempfänger der Gemeinden und Gemeindeverbände in Hessen am 1. Januar 2021 nach Laufbahngruppen, Rechtsgrundlage und Art der Versorgung 24
2. Versorgungsempfängerinnen und Versorgungsempfänger der Zweckverbände in Hessen am 1. Januar 2021 nach Laufbahngruppen, Rechtsgrundlage und Art der Versorgung 25
3. Versorgungsempfängerinnen und Versorgungsempfänger der rechtl. selbst. Einrichtungen in öffentl.-rechtl. Rechtsform unter kommunaler Aufsicht in Hessen am 1. Januar 2021 nach Laufbahngruppen, Rechtsgrundlage und Art der Versorgung 26
4. Versorgungsempfängerinnen und Versorgungsempfänger nach Beamtenversorgungsrecht der Gemeinden und Gemeindeverbände in Hessen am 1. Januar 2021 nach Altersgruppen und Art der Versorgung 27
5. Zugänge von Ruhegehaltsempfängerinnen und Ruhegehaltsempfängern nach Beamtenversorgungsrecht der Gemeinden und Gemeindeverbände in Hessen im Jahr 2020 nach Gründen für den Eintritt des Versorgungsfalles 28
6. Durchschnittlicher Ruhegehaltssatz und durchschnittliche Versorgungsbezüge der Empfängerinnen und Empfänger von Ruhegehalt und Witwen-/Witwergeld nach Beamtenversorgungsrecht des öffentlichen Dienstes der Gemeinden und Gemeindeverbände nach Laufbahngruppen 2017 bis 2021 29

I. Grundlagen und Methoden

I. Grundlagen und Methoden

1. Rechtsgrundlagen

Rechtsgrundlagen der Versorgungsempfängerstatistik sind das Finanz- und Personalstatistikgesetz (FPStatG) in der Fassung der Bekanntmachung vom 22. Februar 2006 (BGBl. I S. 438), zuletzt geändert durch Artikel 2 des Gesetzes vom 2. März 2016 (BGBl. I S. 342) in Verbindung mit dem Bundesstatistikgesetz (BStatG) vom 22. Januar 1987 (BGBl. I S. 462, 565), in der Fassung der Bekanntmachung vom 20. Oktober 2016 (BGBl. I S. 2394).

Mit der Versorgungsempfängerstatistik werden die Angaben zu § 7 des Finanz- und Personalstatistikgesetzes erhoben.

Auskunftspflichtig zur Versorgungsempfängerstatistik sind nach § 11 Absatz 1 und 2 Nummer 3 FPStatG in Verbindung mit § 15 BstatG:

- Bei den Ländern die zuständigen Landesministerinnen und Landesminister, Landessenatorinnen und Landessenatoren oder die Leiterinnen und Leiter der für die Zahlbarmachung der Bezüge zuständigen Stellen.
- Bei den Gemeinden und Gemeindeverbänden, den Zweckverbänden, den Sozialversicherungsträgern unter Aufsicht des Landes sowie den rechtlich selbstständigen Einrichtungen in öffentlich-rechtlicher Rechtsform die Leiterinnen/Leiter dieser Erhebungseinheiten oder der für die Zahlbarmachung der Bezüge zuständigen Stellen.

2. Zweck, Art und Umfang der Erhebung

Die Versorgungsempfängerstatistik wird in jedem Jahr zum Stichtag 1. Januar als Totalerhebung durchgeführt. Sie ermittelt Daten über die Leistungsberechtigten des öffentlich-rechtlichen Alterssicherungssystems.

Die Ergebnisse der Versorgungsempfängerstatistik sind Grundlage für politische Entscheidungen, für Änderungen und zur Weiterentwicklung des Dienst-, Besoldungs- und Versorgungsrechts. Die dort zu treffenden Regelungen erfordern sehr detaillierte statistische Ergebnisse, die den jeweils gefragten Sachverhalt eingehend beleuchten. Außerdem werden die Ergebnisse für Berechnungen über die zukünftige Entwicklung des Personalbedarfs verwendet. Die Versorgungsempfängerstatistik bildet zudem eine wichtige Datengrundlage für Änderungen des öffentlich-rechtlichen Alterssicherungssystems. Sie ist wichtige Basis für Vorausberechnungen über die Höhe der zukünftigen Versorgungsausgaben. Die Ergebnisse der Versorgungsempfängerstatistik dienen ferner der mittelfristigen Finanzplanung des Bundes und der Länder und sie sind Grundlage für Struktur- und Organisationsuntersuchungen.

Der Berichtskreis der Versorgungsempfängerstatistik umfasst die Leistungsberechtigten des Landes, der Gemeinden und Gemeindeverbände, der Sozialversicherungsträger, der Zweckverbände sowie der rechtlich selbstständigen Einrichtungen in öffentlich-rechtlicher Rechtsform.

Folgende Erhebungsmerkmale werden erfasst:

1. Geburtsmonat und -jahr,
2. Geschlecht, Familienstand,

3. Art des früheren Dienstverhältnisses,
4. Rechtsgrundlage der Versorgung,
5. Art des Versorgungsanspruchs,
6. Laufbahngruppe, Besoldungsgruppe,
7. Wohnort,
8. Ruhegehaltssatz,
9. Bestandsveränderungen im Vorjahr, Grund für den Eintritt des Versorgungsfalles,
10. Bruttoversorgungsbezüge des Vorjahres,
11. Bezügebestandteile im Berichtsmonat,
12. Versorgungsabschlag.

Aufgrund der Geheimhaltungsvorschriften wurden alle Fallzahlen einer Fünfferrundung unterzogen, d.h. wenn die letzte Stelle 2,5 oder größer ist, wird die Ziffer zur 5 – ist sie kleiner als 2,5, wird sie zur 0.

3. Erläuterung der Begriffe

Beschäftigungsbereich

Es wird zwischen Landesbereich, Sozialversicherungsträger und Kommunalbereich unterschieden, die sich weiter untergliedern (vgl. Struktogramm Seite 8):

Landesbereich

Zum Landesbereich gehören der Kernhaushalt und die Sonderrechnungen des Landes sowie die rechtlich selbstständigen Einrichtungen in öffentlich-rechtlicher Rechtsform unter Landesaufsicht (ohne SGB). In Hessen gehören dazu vor allem die Hochschulen (außer den Verwaltungsfachhochschulen), die 2001 aus dem Kernhaushalt des Landes ausgegliedert wurden.

Sozialversicherungsträger

Hierzu zählen die Träger der Sozialversicherung unter Aufsicht des Landes sowie die rechtlich selbstständigen Einrichtungen in öffentlich-rechtlicher Rechtsform nach SGB.

Kommunalbereich

Zum Kommunalbereich gehören die Kernhaushalte und die Sonderrechnungen der Gemeinden und Gemeindeverbände, die Zweckverbände und die rechtlich selbstständigen Einrichtungen in öffentlich-rechtlicher Rechtsform unter kommunaler Aufsicht.

Laufbahngruppen

Die Beamtinnen und Beamte werden unter Berücksichtigung ihres Bildungsabschlusses der ihrer Besoldungsgruppe entsprechenden Laufbahngruppe zugeordnet. Man unterscheidet folgende Laufbahngruppen: einfacher Dienst (bis einschließlich 2013), mittlerer Dienst, gehobener Dienst und höherer Dienst.

Art der Versorgung

Zu den Versorgungsbezügen gehören Ruhegehalt, Witwen-/Witwergeld, Waisengeld und Übergangsgeld.

Empfängerinnen und Empfänger von Ruhegehalt

Beamtinnen und Beamte, Richterinnen und Richter im Ruhestand, ehemalige Angestellte und Arbeiterinnen und Arbeiter mit beamtenrechtlicher Hauptversorgung

Empfängerinnen und Empfänger von Witwen-/Witwergeld.

Hinterbliebene von Ehepartnern und eingetragenen Lebenspartnern von verstorbenen Ruhegehaltsempfängerinnen und Ruhegehaltsempfängern sowie von Bediensteten, die zum Zeitpunkt ihres Todes Anspruch auf Ruhegehalt hatten. Das Witwen-/Witwergeld beträgt 60 % des Ruhegehalts, das der Verstorbene erhalten hat oder hätte erhalten können, wenn er am Todestag in den Ruhestand getreten wäre.

Empfängerinnen und Empfänger von Waisengeld

Hinterbliebene Kinder von verstorbenen Ruhegehaltsempfängerinnen und Ruhegehaltsempfängern sowie von Bediensteten, die zum Zeitpunkt ihres Todes Anspruch auf Ruhegehalt hatten. Das Waisengeld beträgt 12 % des Ruhegehalts bei Halbweisen, 20 % bei Vollweisen und 30 % bei Unfallweisen, das der Verstorbene erhalten hat oder hätte erhalten können, wenn er am Todestag in den Ruhestand getreten wäre.

Rechtsgrundlage der Versorgung

Man unterscheidet folgende Gruppen: Versorgung nach Beamtenversorgungsrecht, Versorgung nach dem Gesetz zu Artikel 131 Grundgesetz (G 131) und Versorgung nach beamtenrechtlichen Grundsätzen

Empfängerinnen und Empfänger nach Beamtenversorgungsrecht

Hierzu zählen ehemalige Beamtinnen und Beamte, Richterinnen und Richter sowie Hinterbliebene von verstorbenen aktiven Beamtinnen und Beamten und Empfängerinnen und Empfängern von Ruhegehalt.

Empfängerinnen und Empfänger nach dem Gesetz zu Artikel 131 Grundgesetz (G 131)

Nach dem Zweiten Weltkrieg nicht übernommene Beamtinnen und Beamte, Berufssoldaten der früheren Wehrmacht, Führerinnen und Führer des Reichsarbeitsdienstes und sonstige Bedienstete mit Beamtenversorgung sowie ihre Hinterbliebenen.

Empfängerinnen und Empfänger nach beamtenrechtlichen Grundsätzen

Bezieherinnen und Bezieher von Amtsgehalt (Bundespräsidentinnen und Bundespräsidenten, Bundeskanzlerinnen und Bundeskanzler, Ministerpräsidentinnen und Ministerpräsidenten der Länder, Ministerinnen und Minister, Senatorinnen und Senatoren, Parlamentarische Staatssekretärinnen und Staatssekretäre) und Arbeitnehmerinnen und Arbeitnehmer, die aufgrund einer Dienstordnung beschäftigt waren, sowie ihre Hinterbliebenen

Gründe für den Eintritt des Versorgungsfalles

Zu den Gründen für den Eintritt des Versorgungsfalles zählen: Dienstunfähigkeit, Altersgrenze, Tod einer aktiven Beamtin, eines aktiven Beamten oder Ruhegehaltsempfängers (und ein paar seltene sonstige, wie Ablauf der festgesetzten Dienstzeit, Vorruhestand, einstweiliger Ruhestand).

Altersgrenze

Gesetzlich bestimmter Zeitpunkt des Eintritts in den Ruhestand. Dabei unterscheidet man zwischen:

- Besondere Altersgrenze (z.B. Vollzugsdienst, Feuerwehr),
- Hinausgeschobene besondere Altersgrenze auf Antrag,
- Antragsaltersgrenze bei Schwerbehinderung und bei besonderer Altersgrenze,
- Allgemeine Antragsaltersgrenze,
- Gesetzliche Regelaltersgrenze,
- Regelaltersgrenze nach dem 67. Lebensjahr,
- Hinausgeschobene Regelaltersgrenze auf Antrag.

II. Grafiken

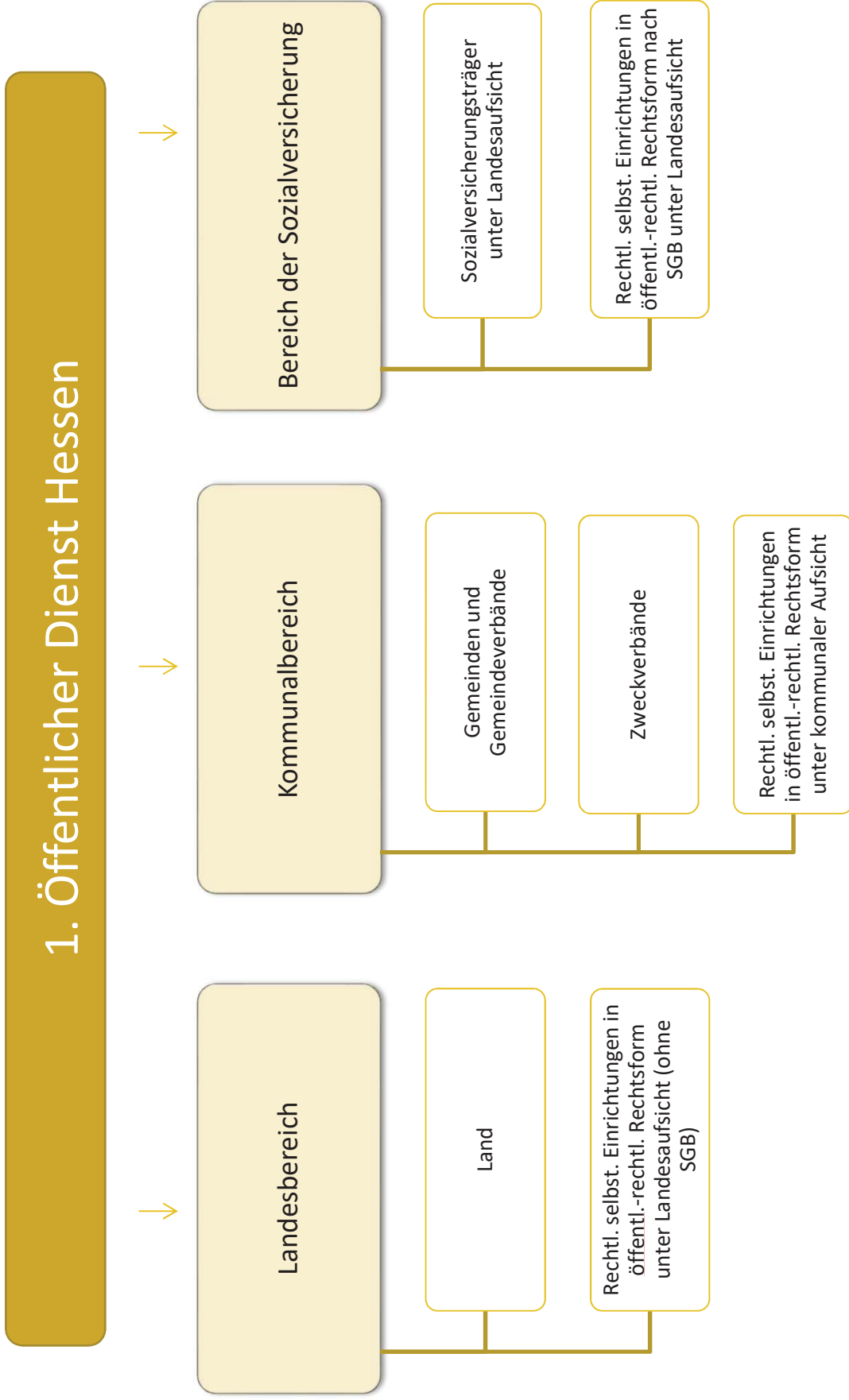

2. Versorgungsempfängerinnen und Versorgungsempfänger des Landes Hessen 2014 bis 2021

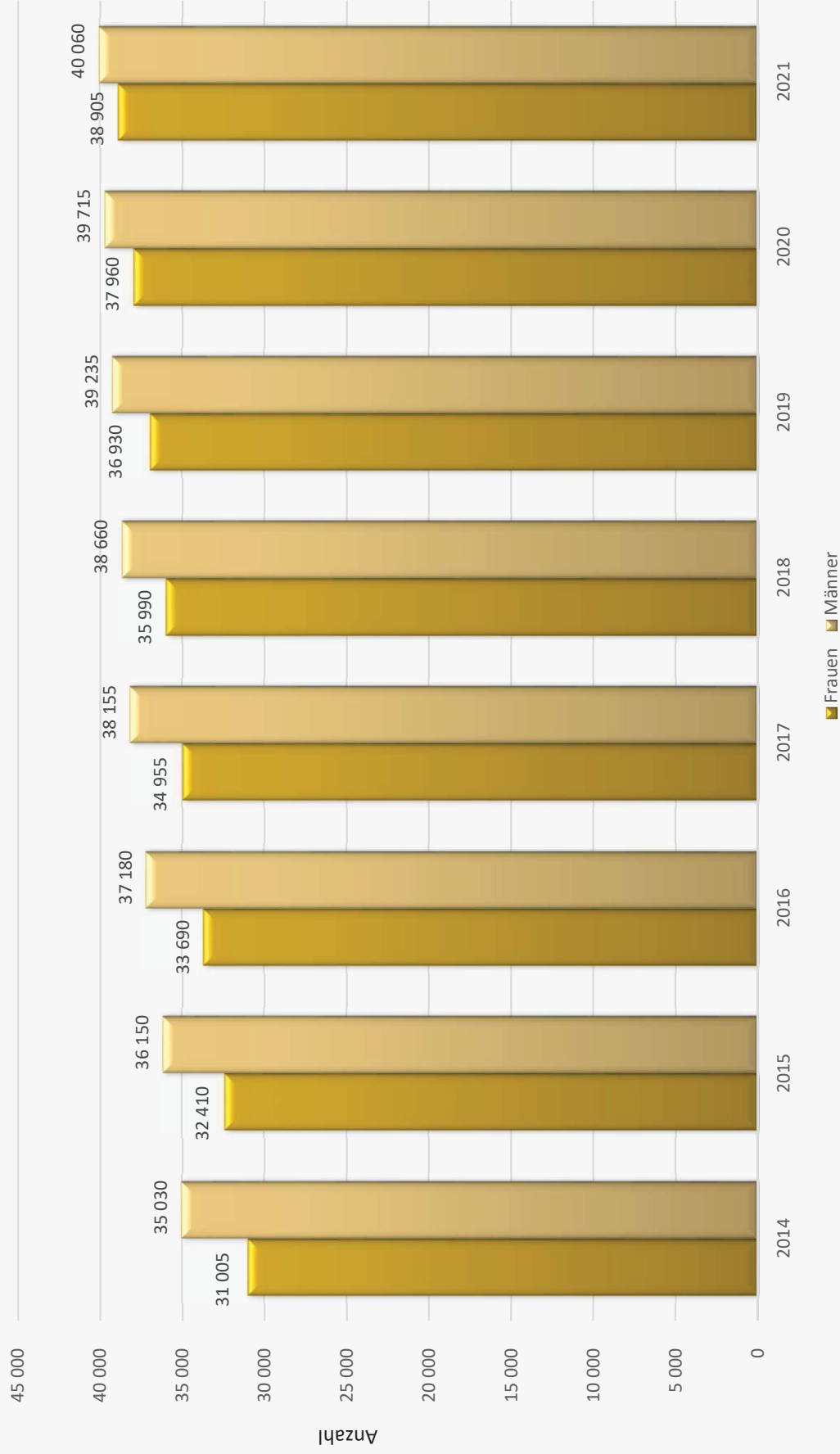

Quelle: Versorgungsempfängerstatistik

3. Versorgungsempfängerinnen und Versorgungsempfänger der Gemeinden und Gemeindeverbände in Hessen 2014 bis 2021

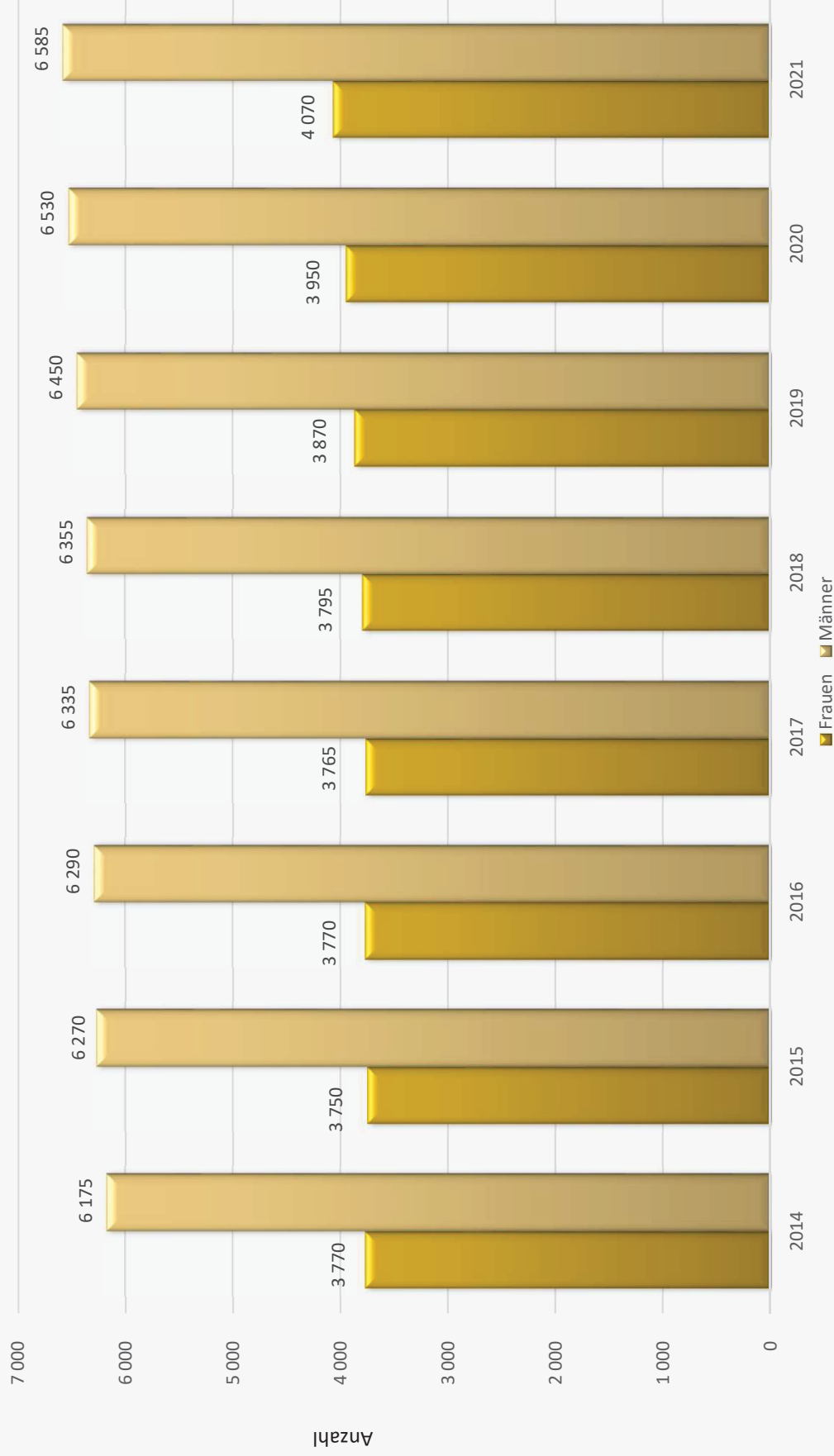

Quelle: Versorgungsempfängerstatistik

4. Versorgungsempfängerinnen und Versorgungsempfänger¹⁾ des Landes Hessen am 1. Januar 2021 nach Alter und Geschlecht

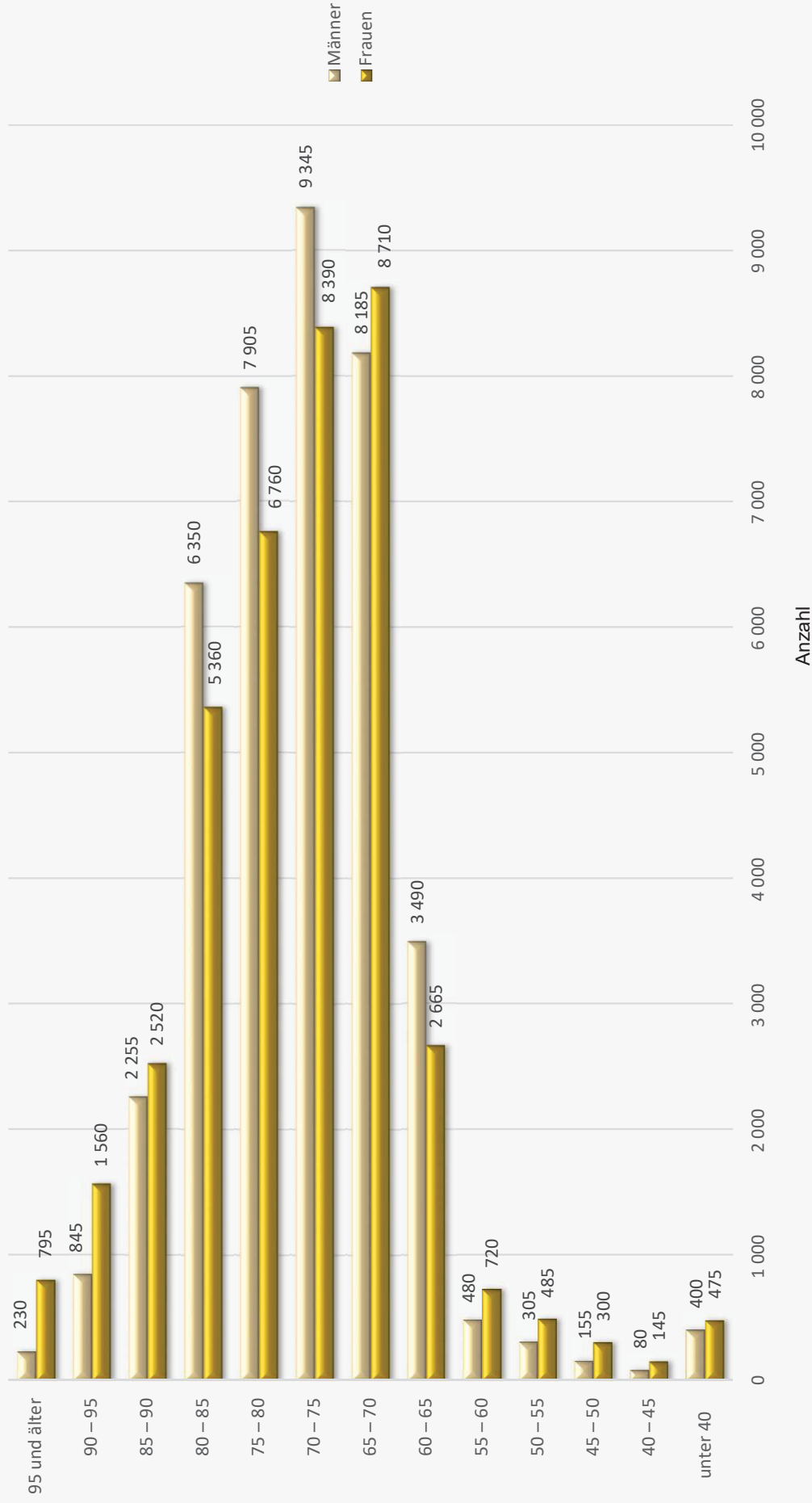

1) Bezieherinnen und Bezieher von Ruhegehalt, Witwen-/Witwergeld und Waisengeld.
Quelle: Versorgungsempfängerstatistik

5. Versorgungsempfängerinnen und Versorgungsempfänger¹⁾ der Gemeinden und Gemeindeverbände in Hessen am 1. Januar 2021 nach Alter und Geschlecht

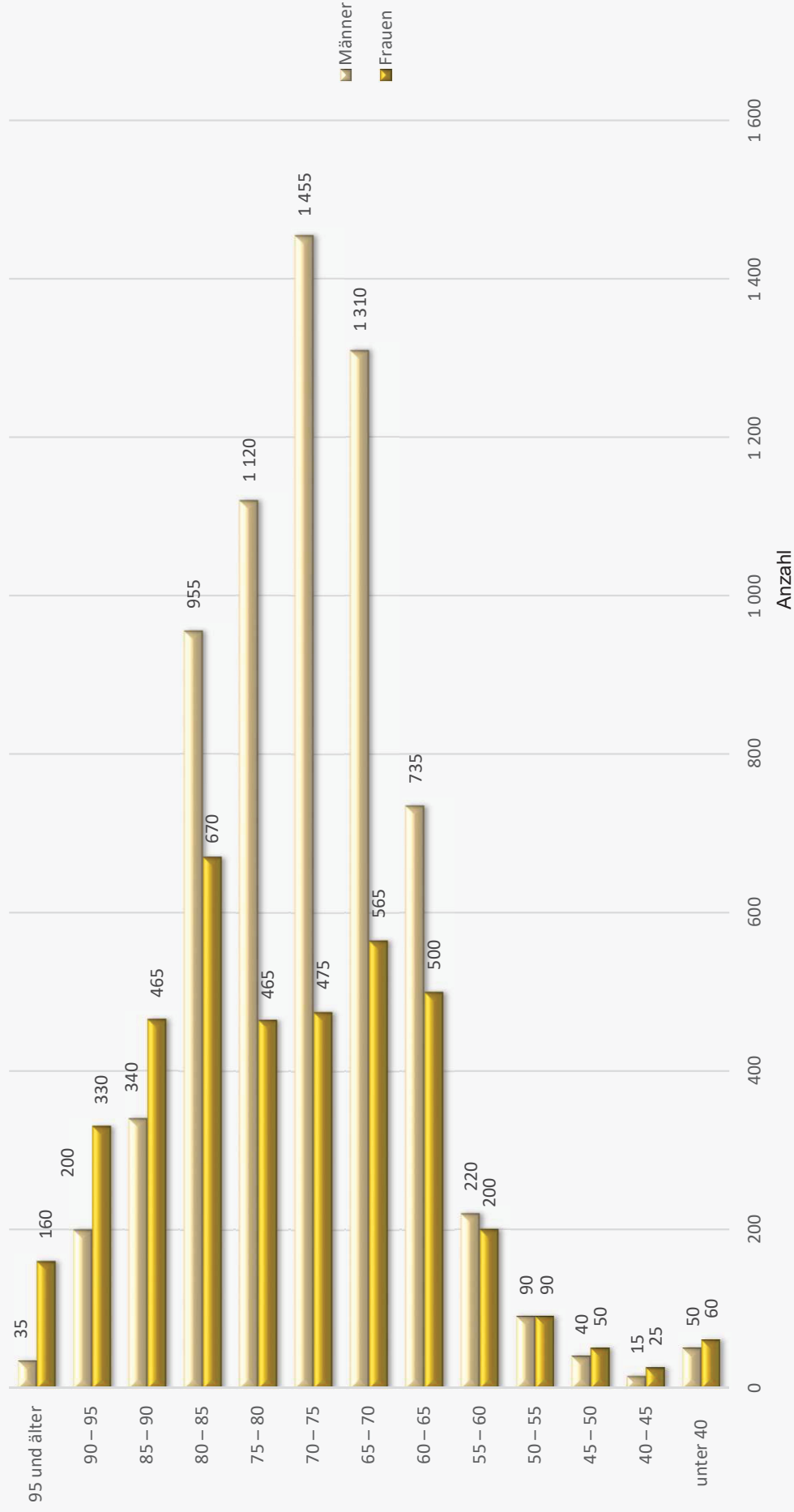

1) Bezieherinnen und Bezieher von Ruhegehalt, Witwen-/Witwergeld und Waisengeld.
Quelle: Versorgungsempfängerstatistik

III. Tabellenteil

A.1. Versorgungsempfängerinnen und Versorgungsempfänger in Hessen 2014 bis 2021 nach Beschäftigungsbereichen und Art der Versorgung

Beschäftigungsbereich — Art der Versorgung	Versorgungsempfängerinnen und Versorgungsempfänger jeweils zum 1. Januar							
	2014	2015	2016	2017	2018	2019	2020	2021
Insgesamt	79 905	82 595	85 050	87 470	89 195	90 995	92 810	94 435
Ruhegehalt	61 430	64 115	66 580	69 070	70 795	72 700	74 435	75 850
Witwen- und Witwergeld	17 045	17 060	17 070	17 020	17 035	17 030	17 130	17 335
Waisengeld	1 430	1 420	1 395	1 375	1 360	1 260	1 240	1 245
Land	66 035	68 560	70 870	73 105	74 650	76 165	77 675	78 960
Ruhegehalt	51 705	54 160	56 500	58 770	60 320	61 900	63 280	64 400
Witwen- und Witwergeld	13 170	13 235	13 225	13 205	13 210	13 230	13 370	13 530
Waisengeld	1 160	1 165	1 140	1 130	1 115	1 035	1 030	1 030
Gemeinden, Gemeindenverbände	9 940	10 020	10 055	10 100	10 155	10 320	10 480	10 655
Ruhegehalt	6 790	6 940	6 995	7 115	7 220	7 435	7 645	7 825
Witwen- und Witwergeld	2 950	2 890	2 875	2 815	2 770	2 730	2 690	2 690
Waisengeld	200	190	185	170	160	155	145	145
Zweckverbände	185	190	195	200	200	205	205	210
Ruhegehalt	150	155	160	160	160	165	165	165
Witwen- und Witwergeld	30	35	35	35	35	40	40	40
Waisengeld	5	5	5	5	5	5	5	5
Sozialversicherungsträger	1 615	1 600	1 590	1 580	1 585	1 580	1 590	1 575
Ruhegehalt	1 090	1 085	1 080	1 070	1 080	1 095	1 125	1 135
Witwen- und Witwergeld	500	490	480	480	470	455	440	415
Waisengeld	25	30	30	35	35	30	25	25
Rechtl. selbst. Einrichtungen in öffentl.-rechtl. Rechtsform unter Landesaufsicht (ohne SGB)	2 025	2 120	2 240	2 385	2 430	2 560	2 690	2 855
Ruhegehalt	1 625	1 710	1 785	1 895	1 890	1 995	2 105	2 200
Witwen- und Witwergeld	360	375	420	455	495	525	545	620
Waisengeld	40	35	35	35	45	40	35	40
Rechtl. selbst. Einrichtungen in öffentl.-rechtl. Rechtsform unter kommunaler Aufsicht	25	25	25	30	115	110	115	125
Ruhegehalt	15	20	20	25	85	80	90	95
Witwen- und Witwergeld	5	5	5	5	25	25	25	25
Waisengeld	—	—	—	5	—	—	—	—
Rechtl. selbst. Einrichtungen in öffentl.-rechtl. Rechtsform unter Landesaufsicht nach SGB	85	75	70	65	60	60	55	50
Ruhegehalt	50	45	45	40	35	35	30	25
Witwen- und Witwergeld	35	30	30	25	25	25	20	20
Waisengeld	—	—	—	—	—	—	—	—

A.1. Versorgungsempfängerinnen in Hessen 2014 bis 2021 nach Beschäftigungsbereichen und Art der Versorgung

Beschäftigungsbereich — Art der Versorgung	Versorgungsempfängerinnen jeweils zum 1. Januar							
	2014	2015	2016	2017	2018	2019	2020	2021
Zusammen	36 080	37 490	38 855	40 180	41 340	42 420	43 590	44 730
Ruhegehalt	19 465	20 930	22 350	23 775	24 945	26 145	27 300	28 320
Witwengeld	15 930	15 865	15 810	15 720	15 695	15 635	15 655	15 785
Waisengeld	685	695	695	685	695	640	630	625
Land	31 005	32 410	33 690	34 955	35 990	36 930	37 960	38 905
Ruhegehalt	18 350	19 745	21 095	22 425	23 480	24 510	25 480	26 335
Witwengeld	12 100	12 095	12 030	11 965	11 935	11 895	11 960	12 050
Waisengeld	555	570	570	560	575	525	520	520
Gemeinden, Gemeindenverbände	3 770	3 750	3 770	3 765	3 795	3 870	3 950	4 070
Ruhegehalt	755	805	845	910	990	1 110	1 235	1 365
Witwengeld	2 915	2 855	2 835	2 775	2 730	2 685	2 645	2 635
Waisengeld	100	90	85	85	80	75	70	70
Zweckverbände	45	50	50	50	55	60	55	60
Ruhegehalt	15	15	15	15	15	20	20	20
Witwengeld	30	35	35	35	35	40	40	40
Waisengeld	—	—	—	—	—	—	—	—
Sozialversicherungsträger	645	640	635	645	650	655	660	640
Ruhegehalt	145	150	155	160	170	195	215	220
Witwengeld	485	475	465	465	460	445	430	405
Waisengeld	10	15	15	20	20	15	15	15
Rechtl. selbst. Einrichtungen in öffentl.-rechtl. Rechtsform unter Landesaufsicht (ohne SGB)	550	580	650	705	765	815	865	960
Ruhegehalt	175	190	215	235	250	275	310	330
Witwengeld	355	370	415	450	490	520	535	605
Waisengeld	20	20	20	20	25	20	20	25
Rechtl. selbst. Einrichtungen in öffentl.-rechtl. Rechtsform unter kommunaler Aufsicht	10	10	10	15	45	45	50	55
Ruhegehalt	5	5	5	10	15	20	25	30
Witwengeld	5	5	5	5	25	25	25	25
Waisengeld	—	—	—	—	—	—	—	—
Rechtl. selbst. Einrichtungen in öffentl.-rechtl. Rechtsform unter Landesaufsicht nach SGB	60	55	50	45	45	45	40	40
Ruhegehalt	25	20	25	20	20	20	20	20
Witwengeld	35	30	25	25	25	25	20	20
Waisengeld	—	—	—	—	—	—	—	—

A. 2. Versorgungsempfängerinnen und Versorgungsempfänger in Hessen am 1. Januar 2021 nach Laufbahngruppen, Rechtsgrundlage und Art der Versorgung

Rechtsgrundlage der Versorgung — Laufbahngruppe	Insgesamt	Ruhegehalt	Witwen- und Witwergeld	Waisengeld
Insgesamt				
Insgesamt	94 435	75 850	17 335	1 245
Höherer Dienst	39 460	31 075	7 885	505
Gehobener Dienst	45 895	38 540	6 785	565
Mittlerer Dienst	8 620	5 975	2 475	170
Einfacher Dienst	415	235	170	5
Sonstige	45	25	20	—
nach Beamtenversorgungsrecht	93 270	75 030	17 015	1 225
Höherer Dienst	39 260	30 925	7 835	500
Gehobener Dienst	45 215	38 065	6 590	560
Mittlerer Dienst	8 370	5 800	2 410	160
Einfacher Dienst	415	235	170	5
Sonstige	10	5	5	—
nach beamtenrechtlichen Grundsätzen	1 160	820	320	20
Höherer Dienst	200	150	50	5
Gehobener Dienst	680	475	195	10
Mittlerer Dienst	250	175	65	5
Einfacher Dienst	—	—	—	—
Sonstige	35	20	15	—
nach G131	—	—	—	—
Höherer Dienst	—	—	—	—
Gehobener Dienst	—	—	—	—
Mittlerer Dienst	—	—	—	—
Einfacher Dienst	—	—	—	—
Sonstige	—	—	—	—
Darunter Frauen				
Zusammen	44 730	28 320	15 785	625
Höherer Dienst	16 480	8 885	7 335	260
Gehobener Dienst	24 155	18 025	5 855	275
Mittlerer Dienst	3 885	1 390	2 405	90
Einfacher Dienst	185	10	170	5
Sonstige	25	5	20	—
nach Beamtenversorgungsrecht	44 265	28 180	15 465	620
Höherer Dienst	16 415	8 865	7 290	260
Gehobener Dienst	23 900	17 970	5 660	270
Mittlerer Dienst	3 755	1 330	2 340	85
Einfacher Dienst	185	10	170	5
Sonstige	5	—	5	—
nach beamtenrechtlichen Grundsätzen	465	140	315	10
Höherer Dienst	65	15	50	—
Gehobener Dienst	250	55	190	5
Mittlerer Dienst	130	60	65	5
Einfacher Dienst	—	—	—	—
Sonstige	20	5	15	—
nach G131	—	—	—	—
Höherer Dienst	—	—	—	—
Gehobener Dienst	—	—	—	—
Mittlerer Dienst	—	—	—	—
Einfacher Dienst	—	—	—	—
Sonstige	—	—	—	—

**B. 1. Versorgungsempfängerinnen und Versorgungsempfänger des Landes Hessen am 1. Januar 2021
nach Laufbahngruppen, Rechtsgrundlage und Art der Versorgung**

Rechtsgrundlage der Versorgung — Laufbahngruppe	Insgesamt	Ruhegehalt	Witwen- und Witwergeld	Waisengeld
Insgesamt				
Insgesamt	78 960	64 400	13 530	1 030
Höherer Dienst	32 575	25 875	6 265	440
Gehobener Dienst	39 835	34 025	5 350	465
Mittlerer Dienst	6 145	4 270	1 750	125
Einfacher Dienst	400	230	165	5
Sonstige	—	—	—	—
nach Beamtenversorgungsrecht	78 915	64 360	13 525	1 030
Höherer Dienst	32 530	25 835	6 260	435
Gehobener Dienst	39 835	34 025	5 350	465
Mittlerer Dienst	6 145	4 270	1 750	125
Einfacher Dienst	400	230	165	5
Sonstige	—	—	—	—
nach beamtenrechtlichen Grundsätzen	50	40	5	5
Höherer Dienst	45	40	5	5
Gehobener Dienst	—	—	—	—
Mittlerer Dienst	—	—	—	—
Einfacher Dienst	—	—	—	—
Sonstige	—	—	—	—
Darunter Frauen				
Zusammen	38 905	26 335	12 050	520
Höherer Dienst	14 255	8 290	5 740	225
Gehobener Dienst	21 630	16 955	4 455	220
Mittlerer Dienst	2 840	1 080	1 695	65
Einfacher Dienst	180	10	165	5
Sonstige	—	—	—	—
nach Beamtenversorgungsrecht	38 885	26 320	12 045	515
Höherer Dienst	14 240	8 275	5 735	225
Gehobener Dienst	21 630	16 955	4 455	220
Mittlerer Dienst	2 840	1 080	1 695	65
Einfacher Dienst	180	10	165	5
Sonstige	—	—	—	—
nach beamtenrechtlichen Grundsätzen	15	10	5	—
Höherer Dienst	15	10	5	—
Gehobener Dienst	—	—	—	—
Mittlerer Dienst	—	—	—	—
Einfacher Dienst	—	—	—	—
Sonstige	—	—	—	—

B. 2. Versorgungsempfängerinnen und Versorgungsempfänger der rechtl. selbst. Einrichtungen in öffentl.-rechtl. Rechtsform unter Landesaufsicht (ohne SGB) in Hessen am 1. Januar 2021 nach Laufbahngruppen, Rechtsgrundlage und Art der Versorgung

Rechtsgrundlage der Versorgung — Laufbahngruppe	Insgesamt	Ruhegehalt	Witwen- und Witwergeld	Waisengeld
Insgesamt				
Insgesamt	2 855	2 200	620	40
Höherer Dienst	2 675	2 040	595	40
Gehobener Dienst	155	140	15	—
Mittlerer Dienst	20	15	5	—
Einfacher Dienst	5	—	—	—
Sonstige	—	—	—	—
nach Beamtenversorgungsrecht	2 855	2 200	620	40
Höherer Dienst	2 675	2 040	595	40
Gehobener Dienst	155	140	15	—
Mittlerer Dienst	20	15	5	—
Einfacher Dienst	5	—	—	—
Sonstige	—	—	—	—
nach beamtenrechtlichen Grundsätzen	—	—	—	—
Höherer Dienst	—	—	—	—
Gehobener Dienst	—	—	—	—
Mittlerer Dienst	—	—	—	—
Einfacher Dienst	—	—	—	—
Sonstige	—	—	—	—
Darunter Frauen				
Zusammen	960	330	605	25
Höherer Dienst	845	235	585	25
Gehobener Dienst	105	90	15	—
Mittlerer Dienst	10	5	5	—
Einfacher Dienst	—	—	—	—
Sonstige	—	—	—	—
nach Beamtenversorgungsrecht	960	330	605	25
Höherer Dienst	845	235	585	25
Gehobener Dienst	105	90	15	—
Mittlerer Dienst	10	5	5	—
Einfacher Dienst	—	—	—	—
Sonstige	—	—	—	—
nach beamtenrechtlichen Grundsätzen	—	—	—	—
Höherer Dienst	—	—	—	—
Gehobener Dienst	—	—	—	—
Mittlerer Dienst	—	—	—	—
Einfacher Dienst	—	—	—	—
Sonstige	—	—	—	—

B. 3. Versorgungsempfängerinnen und Versorgungsempfänger nach Beamtenversorgungsrecht des Landes Hessen am 1. Januar 2021 nach Altersgruppen und Art der Versorgung

Altersgruppe in Jahren	Insgesamt	Ruhegehalt	Witwen- und Witwergeld	Waisengeld
Insgesamt				
Insgesamt	78 915	64 360	13 525	1 030
Unter 15	165	—	—	165
15 bis unter 20	185	—	—	185
20 bis unter 25	265	—	—	265
25 bis unter 30	120	—	—	120
30 bis unter 35	40	15	5	20
35 bis unter 40	105	60	15	25
40 bis unter 45	225	170	40	20
45 bis unter 50	455	340	90	25
50 bis unter 55	795	575	180	40
55 bis unter 60	1 200	765	380	50
60 bis unter 65	6 155	5 390	725	40
65 bis unter 70	16 890	15 635	1 230	30
70 bis unter 75	17 735	15 905	1 810	20
75 bis unter 80	14 665	12 165	2 485	10
80 bis unter 85	11 705	8 860	2 835	10
85 bis unter 90	4 775	2 915	1 860	—
90 bis unter 95	2 410	1 150	1 255	—
95 und mehr	1 030	415	615	—
Darunter Frauen				
Zusammen	38 885	26 320	12 045	515
Unter 15	85	—	—	85
15 bis unter 20	105	—	—	105
20 bis unter 25	135	—	—	135
25 bis unter 30	65	—	—	65
30 bis unter 35	25	5	5	15
35 bis unter 40	65	40	15	10
40 bis unter 45	145	100	35	10
45 bis unter 50	300	220	70	10
50 bis unter 55	485	330	140	20
55 bis unter 60	720	365	340	15
60 bis unter 65	2 665	2 000	645	15
65 bis unter 70	8 710	7 640	1 060	10
70 bis unter 75	8 390	6 820	1 565	5
75 bis unter 80	6 760	4 645	2 105	10
80 bis unter 85	5 360	2 800	2 550	10
85 bis unter 90	2 520	790	1 725	—
90 bis unter 95	1 560	365	1 195	—
95 und mehr	795	200	595	—

B. 4. Zugänge von Ruhegehaltsempfängerinnen und Ruhegehaltsempfängern nach Beamtenversorgungsrecht des Landes Hessen im Jahr 2020 nach Gründen für den Eintritt des Versorgungsfalles

Grund für den Eintritt des Versorgungsfalles	Beamtinnen und Beamte sowie Richterinnen und Richter insgesamt	davon		
		im Schuldienst	im Vollzugsdienst	in übrigen Bereichen
Insgesamt				
Insgesamt	2 815	1 475	495	840
Dienstunfähigkeit				
unter 45 Jahre	45	10	20	15
45 bis unter 50 Jahre	45	15	15	15
50 bis unter 55 Jahre	60	25	25	15
55 bis unter 60 Jahre	90	35	30	25
60 Jahre und älter	105	65	5	40
Besondere Altersgrenze (z.B. Vollzugsdienst, Feuerwehr)	350	—	350	—
Hinausgeschobene besondere Altersgrenze auf Antrag	40	—	40	—
Antragsaltersgrenze bei Schwerbehinderung und bei besonderer Altersgrenze	365	200	5	160
Allgemeine Antragsaltersgrenze	1 060	670	—	390
Gesetzliche Regelaltersgrenze	525	350	—	170
Regelaltersgrenze nach dem 67. Lebensjahr	—	—	—	—
Hinausgeschobene Regelaltersgrenze auf Antrag	120	105	—	15
Einstweiliger Ruhestand	—	—	—	—
Ablauf der festgesetzten Dienstzeit	—	—	—	—
Sonstige Gründe	—	—	—	—
Darunter Frauen				
Zusammen	1 310	945	35	335
Dienstunfähigkeit				
unter 45 Jahre	25	10	10	5
45 bis unter 50 Jahre	30	10	5	10
50 bis unter 55 Jahre	30	20	5	10
55 bis unter 60 Jahre	40	25	5	15
60 Jahre und älter	60	40	—	15
Besondere Altersgrenze (z. B. Vollzugsdienst, Feuerwehr)	10	—	10	—
Hinausgeschobene besondere Altersgrenze auf Antrag	—	—	—	—
Antragsaltersgrenze bei Schwerbehinderung und bei besonderer Altersgrenze	195	135	—	60
Allgemeine Antragsaltersgrenze	615	445	—	170
Gesetzliche Regelaltersgrenze	250	210	—	40
Regelaltersgrenze nach dem 67. Lebensjahr	—	—	—	—
Hinausgeschobene Regelaltersgrenze auf Antrag	60	55	—	5
Einstweiliger Ruhestand	—	—	—	—
Ablauf der festgesetzten Dienstzeit	—	—	—	—
Sonstige Gründe	—	—	—	—

B. 5. Durchschnittlicher Ruhegehaltssatz und durchschnittliche Versorgungsbezüge der Empfängerinnen und Empfänger von Ruhegehalt und Witwen-/Witwergeld nach Beamtenversorgungsrecht des öffentlichen Dienstes des Landes Hessen nach Laufbahngruppen 2017 bis 2021

Laufbahngruppe	Ruhegehaltssatz bei										Versorgungsbezüge bei									
	Ruhegehalt					Witwen-/Witwergeld					Ruhegehalt					Witwen-/Witwergeld				
	2017	2018	2019	2020	2021	2017	2018	2019	2020	2021	2017	2018	2019	2020	2021	2017	2018	2019	2020	2021
	%																			
	Euro																			
	Beamtinnen und Beamten sowie Richterinnen und Richtern																			
Insgesamt	66,9	66,7	66,5	66,3	66,0	68,4	68,4	68,3	68,3	68,2	3 097	3 160	3 210	3 293	3 427	1 845	1 889	1 927	1 992	2 080
Höherer Dienst	67,9	67,7	67,5	67,2	67,0	68,7	68,7	68,7	68,6	68,6	3 719	3 755	3 820	3 921	4 083	2 223	2 269	2 313	2 386	2 488
Gehobener Dienst	66,4	66,1	65,9	65,7	65,6	68,4	68,3	68,2	68,2	68,2	2 822	2 826	2 877	2 958	3 083	1 667	1 684	1 717	1 772	1 852
Mittlerer Dienst	65,6	65,4	65,1	64,9	64,6	68,4	68,3	68,2	68,0	67,9	2 059	2 114	2 145	2 202	2 293	1 266	1 302	1 326	1 363	1 426
Einfacher Dienst	59,6	59,2	58,9	58,8	58,3	61,8	61,3	61,3	61,2	61,0	1 419	1 477	1 506	1 552	1 619	820	856	866	896	943
Sonstige	—	—	—	—	—	—	—	—	—	—	—	—	—	—	—	—	—	—	—	—
	Darunter Beamtinnen und Richterinnen																			
Zusammen	62,1	61,9	61,6	61,3	61,0	69,4	69,4	69,3	69,3	69,3	2 775	2 833	2 879	2 953	3 072	1 886	1 931	1 970	2 038	2 128
Höherer Dienst	62,7	62,8	62,5	62,1	61,7	69,5	69,4	69,4	69,4	69,4	3 229	3 281	3 336	3 423	3 564	2 269	2 316	2 359	2 434	2 540
Gehobener Dienst	62,1	61,7	61,4	61,2	60,9	69,9	69,9	69,9	69,9	69,9	2 645	2 663	2 711	2 784	2 898	1 714	1 733	1 767	1 824	1 904
Mittlerer Dienst	56,3	56,3	56,3	56,5	56,5	68,8	68,7	68,6	68,5	68,3	1 787	1 849	1 891	1 954	2 045	1 278	1 313	1 338	1 377	1 439
Einfacher Dienst	47,0	47,0	47,0	47,4	47,4	62,0	61,5	61,5	61,4	61,3	1 444	1 501	1 533	1 654	1 706	819	854	864	894	941
Sonstige	—	—	—	—	—	—	—	—	—	—	—	—	—	—	—	—	—	—	—	—

C. 1. Versorgungsempfängerinnen und Versorgungsempfänger der Sozialversicherungsträger in Hessen am 1. Januar 2021 nach Laufbahngruppen, Rechtsgrundlage und Art der Versorgung

Rechtsgrundlage der Versorgung — Laufbahngruppe	Insgesamt	Ruhegehalt	Witwen- und Witwergeld	Waisengeld
Insgesamt				
Insgesamt	1 575	1 135	415	25
Höherer Dienst	295	215	80	—
Gehobener Dienst	995	725	255	15
Mittlerer Dienst	280	195	80	5
Einfacher Dienst	—	—	—	—
Sonstige	—	—	—	—
nach Beamtenversorgungsrecht	510	385	115	10
Höherer Dienst	150	110	35	—
Gehobener Dienst	330	250	65	10
Mittlerer Dienst	35	20	15	—
Einfacher Dienst	—	—	—	—
Sonstige	—	—	—	—
nach beamtenrechtlichen Grundsätzen	1 065	750	300	15
Höherer Dienst	145	105	45	—
Gehobener Dienst	665	470	190	5
Mittlerer Dienst	250	175	65	5
Einfacher Dienst	—	—	—	—
Sonstige	—	—	—	—
nach G131	—	—	—	—
Höherer Dienst	—	—	—	—
Gehobener Dienst	—	—	—	—
Mittlerer Dienst	—	—	—	—
Einfacher Dienst	—	—	—	—
Sonstige	—	—	—	—
Darunter Frauen				
Zusammen	640	220	405	15
Höherer Dienst	105	30	75	—
Gehobener Dienst	385	130	250	10
Mittlerer Dienst	150	65	80	5
Einfacher Dienst	—	—	—	—
Sonstige	—	—	—	—
nach Beamtenversorgungsrecht	220	100	110	5
Höherer Dienst	60	25	35	—
Gehobener Dienst	140	70	65	5
Mittlerer Dienst	20	5	15	—
Einfacher Dienst	—	—	—	—
Sonstige	—	—	—	—
nach beamtenrechtlichen Grundsätzen	425	120	295	10
Höherer Dienst	50	5	45	—
Gehobener Dienst	245	55	185	5
Mittlerer Dienst	130	60	65	5
Einfacher Dienst	—	—	—	—
Sonstige	—	—	—	—
nach G131	—	—	—	—
Höherer Dienst	—	—	—	—
Gehobener Dienst	—	—	—	—
Mittlerer Dienst	—	—	—	—
Einfacher Dienst	—	—	—	—
Sonstige	—	—	—	—

C. 2. Versorgungsempfängerinnen und Versorgungsempfänger der rechtl. selbst. Einrichtungen in öffentl.-rechtl. Rechtsform unter Landesaufsicht nach SGB in Hessen am 1. Januar 2021 nach Laufbahngruppen, Rechtsgrundlage und Art der Versorgung

Rechtsgrundlage der Versorgung — Laufbahngruppe	Insgesamt	Ruhegehalt	Witwen- und Witwergeld	Waisengeld
Insgesamt				
Insgesamt	50	25	20	—
Höherer Dienst	45	25	20	—
Gehobener Dienst	—	—	—	—
Mittlerer Dienst	—	—	—	—
Einfacher Dienst	—	—	—	—
Sonstige	—	—	—	—
nach Beamtenversorgungsrecht	50	25	20	—
Höherer Dienst	45	25	20	—
Gehobener Dienst	—	—	—	—
Mittlerer Dienst	—	—	—	—
Einfacher Dienst	—	—	—	—
Sonstige	—	—	—	—
nach beamtenrechtlichen Grundsätzen	—	—	—	—
Höherer Dienst	—	—	—	—
Gehobener Dienst	—	—	—	—
Mittlerer Dienst	—	—	—	—
Einfacher Dienst	—	—	—	—
Sonstige	—	—	—	—
Darunter Frauen				
Zusammen	40	20	20	—
Höherer Dienst	35	20	20	—
Gehobener Dienst	—	—	—	—
Mittlerer Dienst	—	—	—	—
Einfacher Dienst	—	—	—	—
Sonstige	—	—	—	—
nach Beamtenversorgungsrecht	40	20	20	—
Höherer Dienst	35	20	20	—
Gehobener Dienst	—	—	—	—
Mittlerer Dienst	—	—	—	—
Einfacher Dienst	—	—	—	—
Sonstige	—	—	—	—
nach beamtenrechtlichen Grundsätzen	—	—	—	—
Höherer Dienst	—	—	—	—
Gehobener Dienst	—	—	—	—
Mittlerer Dienst	—	—	—	—
Einfacher Dienst	—	—	—	—
Sonstige	—	—	—	—

D. 1. Versorgungsempfängerinnen und Versorgungsempfänger der Gemeinden und Gemeindeverbände in Hessen am 1. Januar 2021 nach Laufbahngruppen, Rechtsgrundlage und Art der Versorgung

Rechtsgrundlage der Versorgung — Laufbahngruppe	Insgesamt	Ruhegehalt	Witwen- und Witwergeld	Waisengeld
Insgesamt				
Insgesamt	10 655	7 825	2 690	145
Höherer Dienst	3 710	2 795	890	20
Gehobener Dienst	4 755	3 535	1 135	80
Mittlerer Dienst	2 150	1 475	635	40
Einfacher Dienst	10	—	5	—
Sonstige	35	15	20	—
nach Beamtenversorgungsrecht	10 620	7 810	2 670	140
Höherer Dienst	3 705	2 795	890	20
Gehobener Dienst	4 745	3 535	1 130	80
Mittlerer Dienst	2 150	1 475	635	40
Einfacher Dienst	10	—	5	—
Sonstige	10	5	5	—
nach beamtenrechtlichen Grundsätzen	40	20	20	—
Höherer Dienst	—	—	—	—
Gehobener Dienst	10	5	5	—
Mittlerer Dienst	—	—	—	—
Einfacher Dienst	—	—	—	—
Sonstige	25	15	10	—
Darunter Frauen				
Zusammen	4 070	1 365	2 635	70
Höherer Dienst	1 190	300	880	10
Gehobener Dienst	1 970	825	1 110	40
Mittlerer Dienst	880	240	625	20
Einfacher Dienst	5	—	5	—
Sonstige	25	5	20	—
nach Beamtenversorgungsrecht	4 045	1 360	2 620	70
Höherer Dienst	1 190	300	880	10
Gehobener Dienst	1 965	825	1 100	40
Mittlerer Dienst	880	240	625	20
Einfacher Dienst	5	—	5	—
Sonstige	5	—	5	—
nach beamtenrechtlichen Grundsätzen	25	5	20	—
Höherer Dienst	—	—	—	—
Gehobener Dienst	5	—	5	—
Mittlerer Dienst	—	—	—	—
Einfacher Dienst	—	—	—	—
Sonstige	15	5	10	—

D. 2. Versorgungsempfängerinnen und Versorgungsempfänger der Zweckverbände in Hessen am 1. Januar 2021 nach Laufbahngruppen, Rechtsgrundlage und Art der Versorgung

Rechtsgrundlage der Versorgung — Laufbahngruppe	Insgesamt	Ruhegehalt	Witwen- und Witwergeld	Waisengeld
Insgesamt				
Insgesamt	210	165	40	5
Höherer Dienst	130	105	30	—
Gehobener Dienst	75	60	10	5
Mittlerer Dienst	—	—	—	—
Einfacher Dienst	—	—	—	—
Sonstige	5	5	—	—
nach Beamtenversorgungsrecht	205	160	40	5
Höherer Dienst	130	100	30	—
Gehobener Dienst	75	60	10	5
Mittlerer Dienst	—	—	—	—
Einfacher Dienst	—	—	—	—
Sonstige	—	—	—	—
nach beamtenrechtlichen Grundsätzen	5	5	—	—
Höherer Dienst	—	—	—	—
Gehobener Dienst	—	—	—	—
Mittlerer Dienst	—	—	—	—
Einfacher Dienst	—	—	—	—
Sonstige	5	5	—	—
Darunter Frauen				
Zusammen	60	20	40	—
Höherer Dienst	40	10	30	—
Gehobener Dienst	20	10	10	—
Mittlerer Dienst	—	—	—	—
Einfacher Dienst	—	—	—	—
Sonstige	—	—	—	—
nach Beamtenversorgungsrecht	60	20	40	—
Höherer Dienst	40	10	30	—
Gehobener Dienst	20	10	10	—
Mittlerer Dienst	—	—	—	—
Einfacher Dienst	—	—	—	—
Sonstige	—	—	—	—
nach beamtenrechtlichen Grundsätzen	—	—	—	—
Höherer Dienst	—	—	—	—
Gehobener Dienst	—	—	—	—
Mittlerer Dienst	—	—	—	—
Einfacher Dienst	—	—	—	—
Sonstige	—	—	—	—

D. 3. Versorgungsempfängerinnen und Versorgungsempfänger der rechtl. selbst. Einrichtungen in öffentl.-rechtl. Rechtsform unter kommunaler Aufsicht in Hessen am 1. Januar 2021 nach Laufbahngruppen, Rechtsgrundlage und Art der Versorgung

Rechtsgrundlage der Versorgung — Laufbahngruppe	Insgesamt	Ruhegehalt	Witwen- und Witwergeld	Waisengeld
Insgesamt				
Insgesamt	125	95	25	—
Höherer Dienst	25	20	5	—
Gehobener Dienst	75	60	15	—
Mittlerer Dienst	20	15	5	—
Einfacher Dienst	—	—	—	—
Sonstige	5	5	—	—
nach Beamtenversorgungsrecht	115	90	25	—
Höherer Dienst	20	15	5	—
Gehobener Dienst	75	60	15	—
Mittlerer Dienst	20	15	5	—
Einfacher Dienst	—	—	—	—
Sonstige	—	—	—	—
nach beamtenrechtlichen Grundsätzen	5	5	—	—
Höherer Dienst	5	5	—	—
Gehobener Dienst	—	—	—	—
Mittlerer Dienst	—	—	—	—
Einfacher Dienst	—	—	—	—
Sonstige	5	5	—	—
Darunter Frauen				
Zusammen	55	30	25	—
Höherer Dienst	10	5	5	—
Gehobener Dienst	35	20	15	—
Mittlerer Dienst	10	5	5	—
Einfacher Dienst	—	—	—	—
Sonstige	—	—	—	—
nach Beamtenversorgungsrecht	55	30	25	—
Höherer Dienst	5	—	5	—
Gehobener Dienst	35	20	15	—
Mittlerer Dienst	10	5	5	—
Einfacher Dienst	—	—	—	—
Sonstige	—	—	—	—
nach beamtenrechtlichen Grundsätzen	—	—	—	—
Höherer Dienst	—	—	—	—
Gehobener Dienst	—	—	—	—
Mittlerer Dienst	—	—	—	—
Einfacher Dienst	—	—	—	—
Sonstige	—	—	—	—

D. 4 . Versorgungsempfängerinnen und Versorgungsempfänger nach Beamtenversorgungsrecht der Gemeinden und Gemeindeverbände in Hessen am 1. Januar 2021 nach Altersgruppen und Art der Versorgung

Altersgruppe in Jahren	Insgesamt	Ruhegehalt	Witwen- und Witwergeld	Waisengeld
Insgesamt				
Insgesamt	10 620	7 810	2 670	140
Unter 15	10	—	—	10
15 bis unter 20	25	—	—	25
20 bis unter 25	35	—	—	35
25 bis unter 30	25	—	—	25
30 bis unter 35	5	—	—	5
35 bis unter 40	15	10	—	5
40 bis unter 45	40	25	10	5
45 bis unter 50	90	75	10	5
50 bis unter 55	180	155	25	5
55 bis unter 60	420	330	85	5
60 bis unter 65	1 235	1 070	155	10
65 bis unter 70	1 875	1 670	195	5
70 bis unter 75	1 935	1 625	305	5
75 bis unter 80	1 580	1 200	380	5
80 bis unter 85	1 630	1 020	610	—
85 bis unter 90	805	370	435	—
90 bis unter 95	525	215	310	—
95 und mehr	195	40	155	—
Darunter Frauen				
Zusammen	4 045	1 360	2 620	70
Unter 15	5	—	—	5
15 bis unter 20	15	—	—	15
20 bis unter 25	15	—	—	15
25 bis unter 30	10	—	—	10
30 bis unter 35	5	—	—	—
35 bis unter 40	10	10	—	—
40 bis unter 45	25	15	10	—
45 bis unter 50	50	40	10	—
50 bis unter 55	90	70	15	—
55 bis unter 60	200	115	80	5
60 bis unter 65	500	350	145	5
65 bis unter 70	565	375	185	5
70 bis unter 75	475	175	300	—
75 bis unter 80	465	90	375	—
80 bis unter 85	670	70	600	—
85 bis unter 90	465	25	435	—
90 bis unter 95	330	15	310	—
95 und mehr	160	5	155	—

**D. 5. Zugänge von Ruhegehaltsempfängerinnen und Ruhegehaltsempfängern nach
Beamtenversorgungsrecht bei Gemeinden und Gemeindeverbänden in Hessen im Jahr 2020 nach
Gründen für den Eintritt des Versorgungsfalles**

Grund für den Eintritt des Versorgungsfalles	Beamtinnen und Beamte insgesamt	davon		
		im Schuldienst	im Vollzugsdienst	in übrigen Bereichen
Insgesamt				
Insgesamt	460	—	55	400
Dienstunfähigkeit				
unter 45 Jahre	5	—	—	5
45 bis unter 50 Jahre	10	—	5	5
50 bis unter 55 Jahre	10	—	—	10
55 bis unter 60 Jahre	30	—	5	25
60 Jahre und älter	30	—	—	30
Besondere Altersgrenze (z.B. Vollzugsdienst, Feuerwehr)	45	—	45	—
Hinausgeschobene besondere Altersgrenze auf Antrag	—	—	—	—
Antragsaltersgrenze bei Schwerbehinderung und bei besonderer Altersgrenze	50	—	—	50
Allgemeine Antragsaltersgrenze	185	—	—	185
Gesetzliche Regelaltersgrenze	45	—	—	45
Regelaltersgrenze nach dem 67. Lebensjahr	5	—	—	5
Hinausgeschobene Regelaltersgrenze auf Antrag	10	—	—	10
Einstweiliger Ruhestand	—	—	—	—
Ablauf der festgesetzten Dienstzeit	35	—	—	35
Sonstige Gründe	—	—	—	—
Darunter Frauen				
Zusammen	155	—	—	155
Dienstunfähigkeit				
unter 45 Jahre	5	—	—	5
45 bis unter 50 Jahre	5	—	—	5
50 bis unter 55 Jahre	5	—	—	5
55 bis unter 60 Jahre	15	—	—	15
60 Jahre und älter	10	—	—	10
Besondere Altersgrenze (z.B. Vollzugsdienst, Feuerwehr)	—	—	—	—
Hinausgeschobene besondere Altersgrenze auf Antrag	—	—	—	—
Antragsaltersgrenze bei Schwerbehinderung und bei besonderer Altersgrenze	20	—	—	20
Allgemeine Antragsaltersgrenze	80	—	—	80
Gesetzliche Regelaltersgrenze	10	—	—	10
Regelaltersgrenze nach dem 67. Lebensjahr	—	—	—	—
Hinausgeschobene Regelaltersgrenze auf Antrag	—	—	—	—
Einstweiliger Ruhestand	—	—	—	—
Ablauf der festgesetzten Dienstzeit	—	—	—	—
Sonstige Gründe	—	—	—	—

D. 6. Durchschnittlicher Ruhegehaltssatz und durchschnittliche Versorgungsbezüge der Empfängerinnen und Empfänger von Ruhegehalt und Witwen-/Witwergeld nach Beamtenversorgungsrecht des öffentlichen Dienstes bei Gemeinden und Gemeindeverbände in Hessen nach Laufbahngruppen 2017 bis 2021

Laufbahngruppe	Ruhegehaltssatz bei										Versorgungsbezüge bei									
	Ruhegehalt					Witwen-/Witwergeld					Ruhegehalt					Witwen-/Witwergeld				
	2017	2018	2019	2020	2021	2017	2018	2019	2020	2021	2017	2018	2019	2020	2021	2017	2018	2019	2020	2021
	%																			

Beamtinnen und Beamte sowie Richterinnen und Richtern

Insgesamt	67,9	67,8	67,6	67,4	67,3	69,0	69,0	69,0	69,0	69,0	69,0	69,0	69,0	69,0	69,0	3 104	3 157	3 207	3 293	3 429	1 790	1 840	1 881	1 944	2 035
Höherer Dienst	66,8	66,7	66,4	66,3	66,2	69,2	69,3	69,1	69,1	69,0	69,0	69,1	69,0	69,0	69,0	4 014	4 077	4 143	4 258	4 442	2 411	2 453	2 513	2 590	2 704
Gehobener Dienst	68,6	68,5	68,3	68,2	68,0	68,7	68,7	68,7	68,8	68,8	68,7	68,8	68,9	68,9	68,9	2 790	2 832	2 883	2 962	3 087	1 662	1 704	1 734	1 788	1 874
Mittlerer Dienst	68,4	68,3	68,1	67,9	67,8	69,2	69,2	69,1	69,2	69,3	69,2	69,1	69,2	69,3	69,3	2 092	2 135	2 173	2 239	2 334	1 227	1 264	1 290	1 332	1 405
Einfacher Dienst	56,8	51,7	51,7	51,7	51,7	69,0	68,6	67,9	67,9	67,9	67,9	67,9	67,9	67,9	67,9	1 046	1 162	1 181	1 219	1 282	785	730	664	685	723
Sonstige	71,8	71,8	71,8	71,8	71,8	71,3	71,3	71,3	71,4	71,4	71,4	71,3	71,4	71,4	71,4	4 032	4 113	4 200	3 720	3 911	432	437	442	463	899

Darunter Beamtinnen und Richterinnen

Zusammen	60,6	60,4	60,3	60,2	60,2	69,2	69,2	69,2	69,2	69,2	69,2	69,2	69,2	69,2	69,2	2 568	2 610	2 646	2 715	2 830	1 800	1 851	1 892	1 956	2 049
Höherer Dienst	61,5	61,1	61,2	61,1	61,5	69,2	69,3	69,2	69,1	69,0	69,0	69,1	69,0	69,0	69,0	3 705	3 732	3 781	3 900	4 081	2 416	2 457	2 518	2 595	2 710
Gehobener Dienst	61,2	60,8	60,8	60,7	60,6	68,9	69,0	69,0	69,1	69,2	69,1	69,1	69,2	69,2	69,2	2 320	2 354	2 407	2 480	2 594	1 676	1 718	1 748	1 804	1 892
Mittlerer Dienst	57,7	58,0	57,3	57,4	57,3	69,5	69,6	69,6	69,6	69,7	69,6	69,6	69,7	69,7	69,7	1 885	1 923	1 940	1 998	2 081	1 233	1 271	1 297	1 341	1 414
Einfacher Dienst	—	—	—	—	—	69,0	68,6	67,9	67,9	67,9	67,9	67,9	67,9	67,9	67,9	—	—	—	—	—	785	730	664	685	723
Sonstige	—	—	—	—	—	71,3	71,3	71,3	71,4	71,4	71,4	71,3	71,4	71,4	71,4	—	—	—	—	—	432	437	442	463	899