

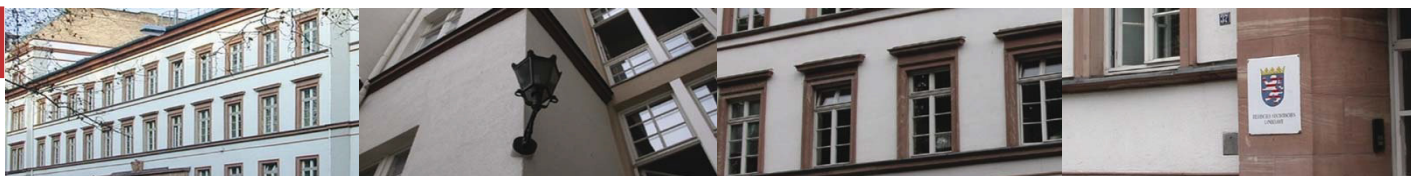

Statistische Berichte



Kennziffer: G III 3 - m 04/21

Juni 2021

Die Einfuhr nach Hessen im April 2021

Vorläufige Ergebnisse

Hessisches Statistisches Landesamt, Wiesbaden

Impressum

Dienstgebäude: Rheinstraße 35/37, 65185 Wiesbaden

Briefadresse: 65175 Wiesbaden

Kontakt für Fragen und Anregungen zu diesem Bericht

Herr Walsdorfer 0611 3802-401

Herr Erb 0611 3802-565

E-Mail handel@statistik.hessen.de

Telefax 0611 3802-498

Internet <https://statistik.hessen.de>

Copyright

© Hessisches Statistisches Landesamt, Wiesbaden, 2021

Vervielfältigung und Verbreitung, auch auszugsweise, mit Quellenangabe gestattet.

Allgemeine Geschäftsbedingungen

Die Allgemeinen Geschäftsbedingungen sind unter

<https://statistik.hessen.de> "AGB"

abrufbar.

Zeichenerklärungen

- = genau Null (nichts vorhanden) bzw. keine Veränderung eingetreten
- 0 = Zahlenwert ungleich Null, Betrag jedoch kleiner als die Hälfte von 1 in der letzten besetzten Stelle
- . = Zahlenwert unbekannt oder geheim zu halten
- ... = Zahlenwert lag bei Redaktionsschluss noch nicht vor
- () = Aussagewert eingeschränkt, da der Zahlenwert statistisch unsicher ist
- / = keine Angabe, da Zahlenwert nicht sicher genug
- x = Tabellenfeld gesperrt, weil Aussage nicht sinnvoll
(oder bei Veränderungsdaten ist die Ausgangszahl kleiner als 100)
- D = Durchschnitt
- s = geschätzte Zahl
- p = vorläufige Zahl
- r = berichtigte Zahl

Aus Gründen der Übersichtlichkeit sind nur negative Veränderungsdaten und Salden mit einem Vorzeichen versehen. Positive Veränderungsdaten und Salden sind ohne Vorzeichen. Im Allgemeinen ist ohne Rücksicht auf die Endsumme auf- bzw. abgerundet worden. Das Ergebnis der Summierung der Einzelzahlen kann deshalb geringfügig von der Endsumme abweichen.

Inhalt

	Seite
Vorbemerkung	1
Ländergruppen	1
Tabellen	
1. Einfuhr nach Warengruppen und Warenuntergruppen der Ernährungswirtschaft und der Gewerblichen Wirtschaft	2
2. Einfuhr nach Erdteilen, Ursprungsländern und Ländergruppen	7

Vorbemerkung

Das Konzept der Außenhandelsstatistik unterscheidet zwischen dem Ursprungs- und dem Bestimmungsland. Das bedeutet, dass der Warenwert dem Land zugeordnet wird, in dem eine Ware vollständig gewonnen oder hergestellt wurde oder ihre letzte wesentliche und wirtschaftlich gerechtfertigte Be- oder Verarbeitung erhalten hat. Bei der Ausfuhr wird der Warenwert dem Land zugeordnet, in dem die Waren ge- oder verbraucht bzw. be- oder verarbeitet werden sollen. Nur wenn das Ursprungs- oder Bestimmungsland nicht bekannt ist, wird der Warenwert dem Land zugeordnet, aus dem Ware versendet wurde bzw. in das die Ware verbracht werden soll. Aufgrund des Erhebungskonzeptes ist es darüber hinaus nicht möglich die Ein- und Ausfuhren miteinander zu verrechnen.

Ländergruppen

Zu den Ländergruppen werden nach dem Stand vom 1. 1. 2021 folgende Länder gezählt:

EU-Länder: Belgien, Bulgarien, Dänemark, Estland, Finnland, Frankreich, Griechenland, Irland, Italien, Kroatien, Lettland, Litauen, Luxemburg, Malta, Niederlande, Österreich, Polen, Portugal, Rumänien, Schweden, Slowakei, Slowenien, Spanien, Tschechische Republik, Ungarn, Zypern

Eurozone: Belgien, Estland, Finnland, Frankreich, Griechenland, Irland, Italien, Lettland, Litauen, Luxemburg, Malta, Niederlande, Österreich, Portugal, Slowakei, Slowenien, Spanien, Zypern

Nicht-Eurozone: Bulgarien, Dänemark, Kroatien, Polen, Rumänien, Schweden, Tschechische Republik, Ungarn

EFTA-Länder: Island, Liechtenstein, Norwegen, Schweiz

NAFTA-Länder: Kanada, Mexiko, Vereinigte Staaten

MERCOSUR-Länder: Argentinien, Brasilien, Paraguay, Uruguay

ASEAN-Länder: Brunei Darussalam, Demokratische Volksrepublik Laos, Indonesien, Kambodscha, Malaysia, Myanmar, Philippinen, Singapur, Thailand, Vietnam

OECD-Länder: Australien, Belgien, Chile, Dänemark, Estland, Finnland, Frankreich, Griechenland, Irland, Island, Israel, Italien, Japan, Kanada, Kolumbien, Lettland, Litauen, Luxemburg, Mexiko, Neuseeland, Niederlande, Norwegen, Österreich, Polen, Portugal, Republik Korea, Schweden, Schweiz, Slowakei, Slowenien, Spanien, Tschechische Republik, Türkei, Ungarn, Vereinigte Staaten, Vereinigtes Königreich

OPEC-Länder: Algerien, Angola, Äquatorialguinea, Gabun, Irak, Iran (Islamische Republik), Kongo (Republik), Kuwait, Libyen, Nigeria, Saudi-Arabien, Venezuela, Vereinigte Arabische Emirate

**1. Einfuhr nach Warengruppen und Warenuntergruppen
der Ernährungswirtschaft und der Gewerblichen Wirtschaft**

Nummer der Klassi- fikation	Warengruppe Warenuntergruppe	April 2021		Januar - April 2021	
		Gewicht	Wert	Gewicht	Wert
		Tonnen	1000 Euro	Tonnen	1000 Euro
101	Pferde	2	9	10	229
102	Rinder	—	—	—	—
103	Schweine	187	294	740	905
105	Schafe	788	2 432	1 923	5 884
107	Hausgeflügel	—	—	1	63
109	Lebende Tiere, a.n.g.	0	32	1	214
1	Lebende Tiere z u s a m m e n	978	2 767	2 674	7 295
201	Milch u. Milcherzeugnisse, ausgenommen Butter u. Käse	6 764	17 061	21 252	55 286
202	Butter u. andere Fettstoffe aus der Milch	944	4 741	3 224	14 637
203	Käse	995	4 646	4 665	21 394
204	Fleisch und Fleischwaren	4 495	20 381	19 744	76 575
206	Fische und Krebstiere, Weichtiere	2 529	18 907	11 457	83 389
208	Tierische Öle und Fette	110	518	438	2 193
209	Eier, Eiweiß und Eigelb	187	598	1 028	3 136
211	Fischmehl, Fleischmehl u. ähnliche Erzeugnisse	0	0	58	42
219	Nahrungsmittel tierischen Ursprungs, a.n.g.	304	1 066	1 356	4 653
2	Nahrungsmittel tierischen Ursprungs z u s a m m e n	16 327	67 918	63 223	261 305
301	Weizen	9 170	1 781	31 283	5 978
302	Roggen	51	10	51	10
303	Gerste	905	165	11 507	2 187
304	Hafer	—	—	3	1
305	Mais	1 220	1 375	5 971	6 200
308	Sorghum, Hirse u. sonst. Getreide, ausgenommen Reis	173	66	496	284
309	Reis und Reiserzeugnisse	1 210	1 586	5 654	7 422
310	Getreideerzeugnisse, ausgenommen Reiserzeugnisse	1 157	663	8 224	3 460
315	Backwaren u. andere Zubereitungen aus Getreide	13 155	41 962	57 452	173 349
316	Malz	204	71	566	198
320	Saat- u. Pflanzgut, ausgenommen Ölsaaten u. sonstige Samen	1 542	3 668	2 885	7 164
325	Hülsenfrüchte	317	283	907	962
335	Grün- und Raufutter	23	6	181	60
340	Kartoffeln und Kartoffelerzeugnisse	1 714	2 002	5 846	7 412
345	Gemüse und sonstige Küchengewächse, frisch	8 849	15 226	37 343	62 894
350	Frischobst, ausgenommen Südfrüchte	5 019	7 879	21 448	27 586
355	Südfrüchte	18 478	16 609	56 551	52 040
360	Schalen- und Trockenfrüchte	3 607	23 537	12 862	86 950
370	Gemüsezubereitungen u. Gemüsekonserven	10 558	16 000	36 524	56 268
372	Obstzubereitungen u. Obstkonserven	4 165	10 456	14 802	36 733
375	Obst- und Gemüsesäfte	2 219	3 588	12 397	22 312
377	Kakao und Kakaoerzeugnisse	8 468	39 587	36 378	161 254
379	Gewürze	314	1 068	1 418	5 077
381	Zuckerrüben, Zucker u. Zuckererzeugnisse	9 777	15 578	41 232	62 920
383	Ölfrüchte	2 402	4 357	4 994	9 052
385	Pflanzliche Öle und Fette	10 066	16 698	38 416	60 820
389	Ölkuchen	0	0	1 159	441
393	Kleie, Abfallerzeugnisse zur Viehfütterung	1 130	1 745	6 490	14 731
395	Nahrungsmittel pflanzlichen Ursprungs, a.n.g.	14 770	32 963	51 774	119 834
396	Lebende Pflanzen und Erzeugnisse der Ziergärtnerei	2 157	10 381	9 797	32 102
3	Nahrungsmittel pflanzlichen Ursprungs z u s a m m e n	132 820	269 308	514 609	1 025 702

1. Einfuhr nach Warengruppen und Warenuntergruppen der Ernährungswirtschaft und der Gewerblichen Wirtschaft

Nummer der Klassi- fikation	Warengruppe Warenuntergruppe	April 2021		Januar - April 2021	
		Gewicht	Wert	Gewicht	Wert
		Tonnen	1000 Euro	Tonnen	1000 Euro
401	Hopfen	1	27	48	1 466
402	Kaffee	3 935	13 874	16 017	57 643
403	Tee und Mate	248	1 410	905	4 942
411	Rohtabak und Tabakerzeugnisse	28	1 939	116	5 216
421	Bier	1 390	1 526	4 686	5 021
423	Branntwein	1 189	7 346	6 008	29 425
425	Wein	7 534	11 434	43 033	54 660
4	Genussmittel z u s a m m e n	14 325	37 557	70 813	158 373
1 - 4	Ernährungswirtschaft ¹⁾ z u s a m m e n	164 450	377 550	651 318	1 452 675
502	Chemiefasern, einschließlich Abfälle, Seidenraupenkokons	768	1 749	3 791	7 530
503	Wolle u. a. Tierhaare, roh oder bearbeitet	61	655	348	3 888
504	Baumwolle, roh oder bearbeitet, Reißbaumwolle	23	9	24	11
505	Flachs, Hanf, Jute, Hartfasern u. sonst. Spinnstoffe	205	103	763	382
506	Abfälle von Gespinstwaren, Lumpen u. dgl.	281	257	700	573
507	Felle zu Pelzwerk, roh	—	—	0	118
508	Felle und Häute, roh, a.n.g.	0	3	32	179
511	Rundholz	2 076	167	7 452	648
513	Rohkautschuk	10 110	17 551	36 957	63 211
516	Steinkohle und Steinkohlenbriketts	28 897	1 920	136 000	8 571
517	Braunkohle u. Braunkohlenbriketts	25 260	1 263	105 626	5 281
518	Erdöl und Erdgas	1 350 746	269 102	6 729 210	1 245 119
519	Eisenerze	—	—	84	13
520	Eisen- u. manganhaltige Abbrände u. Schlacken	—	—	4 384	135
522	Kupfererze	—	—	—	—
523	Bleierze	—	—	—	—
524	Zinkerze	—	—	0	0
526	Nickelerze	—	—	—	—
528	Erze und Metallaschen, a.n.g.	591	205 466	7 178	854 345
529	Aluminiumerze und ihre Konzentrate	600	188	1 400	444
530	Speisesalz und Industriesalz	1 243	1 433	5 667	4 371
532	Steine und Erden, a.n.g.	41 655	4 609	246 784	18 065
534	Rohstoffe für chemische Erzeugnisse, a.n.g.	3 364	1 201	12 625	6 415
537	Edelsteine, Schmucksteine und Perlen, roh	1	343	5	1 108
590	Rohstoffe, auch Abfälle, a.n.g.	22 417	5 166	84 227	17 237
5	Rohstoffe z u s a m m e n	1 488 298	511 187	7 383 257	2 237 643
602	Rohseide u. Seidengarne, künstliche u. synthetische Fäden	1 858	9 739	6 928	35 890
603	Garne aus Chemiefasern	85	395	258	1 065
604	Garne aus Wolle oder anderen Tierhaaren	24	519	81	1 649
605	Garne aus Baumwolle	497	1 252	1 624	4 345
606	Garne aus Flachs, Hanf, Jute, Hartfasern u. dgl.	1	30	7	97
607	Schnittholz	8 947	5 696	52 916	26 271
608	Halbstoffe aus zellulosehaltigen Faserstoffen	9 166	6 302	35 389	26 499
609	Kautschuk, bearbeitet	1 292	4 638	4 174	16 451
611	Zement	2 481	686	6 822	2 403
612	Mineralische Baustoffe, a.n.g.	7 350	4 547	29 662	18 991
641	Roheisen	111	63	305	137
642	Abfälle und Schrott, aus Eisen oder Stahl	1 805	683	5 873	2 225

1) Nahrungs-, Genuss-, Futtermittel.

1. Einfuhr nach Warengruppen und Warenuntergruppen der Ernährungswirtschaft und der Gewerblichen Wirtschaft

Nummer der Klassi- fikation	Warengruppe Warenuntergruppe	April 2021		Januar - April 2021	
		Gewicht	Wert	Gewicht	Wert
		Tonnen	1000 Euro	Tonnen	1000 Euro
643	Ferrolegerungen	738	2 877	2 668	11 431
644	Eisen o. Stahl in Rohformen, Halbzeug daraus	1 932	4 101	8 136	16 871
645	Aluminium und -legierungen, einschl. Abfälle u. Schrott	987	1 282	3 741	4 208
646	Kupfer und -legierungen, einschl. Abfälle	1 256	5 961	5 655	28 945
647	Nickel und -legierungen, einschl. Abfälle	701	9 484	2 906	40 789
648	Blei und -legierungen, einschl. Abfälle	1 158	2 262	5 359	10 198
649	Zinn und -legierungen, einschl. Abfälle	35	699	351	6 753
650	Zink und -legierungen, einschl. Abfälle	694	1 653	3 136	6 787
656	Radioaktive Elemente u. radioaktive Isotope	x	175	x	3 913
659	Unedle Metalle, a.n.g.	108	4 396	463	16 387
661	Fettsäuren, Paraffin, Vaseline und Wachse	6 432	7 236	22 040	22 490
665	Koks u. Schmelzkoks, aus Stein- oder Braunkohle	267	78	1 005	267
667	Rückstände der Erdöl- und Steinkohlenteerdestillation	6 550	2 589	18 770	6 645
669	Mineralölerzeugnisse	344 489	163 815	1 078 362	468 046
671	Teer und Teerdestillationserzeugnisse	6 700	2 802	26 924	11 584
673	Düngemittel	4 920	1 428	20 203	5 690
679	Chemische Halbwaren, a.n.g.	31 485	35 232	121 372	124 275
683	Gold für gewerbliche Zwecke	9	440 872	28	1 350 579
690	Halbwaren, a.n.g.	8 502	1 377 133	17 103	3 974 179
6	Halbwaren z u s a m m e n	450 580	2 098 623	1 482 261	6 246 058
	Gewebe, Gewirke und Gestricke				
701	aus Seide	608	3 865	2 160	15 747
702	aus Chemiefasern	310	3 251	2 210	17 794
703	aus Wolle	16	637	83	3 415
704	aus Baumwolle	88	954	323	3 513
705	aus Flachs und Hanf	247	784	801	2 391
706	Leder	26	532	92	1 787
707	Pelzfelle, gegerbt oder zugerichtet	0	23	6	343
708	Papier und Pappe	17 807	15 384	98 264	80 062
709	Sperrholz, Span- u. Faserplatten, Furnierblätter	20 890	9 092	76 344	30 936
711	Glas	669	5 913	2 273	20 976
732	Kunststoffe	39 723	105 163	162 939	404 464
734	Farben, Lacke und Kitte	7 094	34 236	31 056	137 936
736	Dextrine, Gelatine und Leime	1 237	3 919	4 314	14 230
738	Sprengstoffe, Schießbedarf und Zündwaren	83	332	361	1 782
740	Pharmazeutische Grundstoffe	2 064	40 159	8 979	190 067
749	Chemische Vorerzeugnisse, a.n.g.	59 120	131 276	260 555	557 417
751	Rohre aus Eisen oder Stahl	6 446	16 768	22 450	53 590
753	Stäbe und Profile aus Eisen oder Stahl	24 639	20 227	92 969	72 992
755	Blech aus Eisen oder Stahl	41 999	53 447	178 455	215 469
757	Draht aus Eisen oder Stahl	15 452	12 340	63 423	51 753
759	Eisenbahnoberbaumaterial	987	1 076	5 383	5 465
771	Halbzeuge aus Kupfer und Kupferlegierungen	1 288	12 636	5 829	52 331
772	Halbzeuge aus Aluminium	4 148	15 040	19 135	65 846
779	Halbzeuge aus unedlen Metallen, a.n.g.	536	12 999	2 119	49 261
781	Halbzeuge aus Edelmetallen	21	213 790	61	580 443
790	Vorerzeugnisse, a.n.g.	7	166	31	588
7	Vorerzeugnisse z u s a m m e n	245 505	714 009	1 040 616	2 630 595

1. Einfuhr nach Warengruppen und Warenuntergruppen der Ernährungswirtschaft und der Gewerblichen Wirtschaft

Nummer der Klassi- fikation	Warengruppe Warenuntergruppe	April 2021		Januar - April 2021	
		Gewicht	Wert	Gewicht	Wert
		Tonnen	1000 Euro	Tonnen	1000 Euro
	Bekleidung aus Gewirken oder Gestrickten				
801	aus Seide oder Chemiefasern	593	17 725	2 445	73 466
802	aus Wolle oder Tierhaaren	17	1 093	93	7 195
803	aus Baumwolle	1 662	29 203	6 253	112 402
804	Bekleidung aus Seide oder Chemiefasern, ausgenommen aus Gewirken oder Gestrickten	1 360	37 792	5 493	146 822
805	Bekleidung aus Wolle oder Tierhaaren, ausgenommen aus Gewirken oder Gestrickten	10	673	34	2 902
806	Bekleidung aus Baumwolle, ausgenommen aus Gewirken oder Gestrickten	458	12 266	2 021	53 069
807	Bekleidung aus Flachs, Hanf und dgl.	178	8 137	825	33 853
808	Kopfbedeckungen	86	3 942	462	19 931
809	Textilerzeugnisse, a.n.g.	4 599	56 092	23 481	243 212
810	Pelzwaren	0	52	7	539
811	Schuhe	1 976	48 313	9 555	220 378
812	Lederwaren u. Lederbekleidung (ausgenommen Schuhe)	713	17 081	3 683	77 995
813	Papierwaren	9 182	21 411	37 169	89 942
814	Druckerzeugnisse	1 417	15 816	4 918	55 742
815	Holzwaren (ohne Möbel)	9 813	11 704	37 577	45 859
816	Kautschukwaren	34 399	174 425	122 777	633 044
817	Waren aus Stein	1 769	2 976	9 704	16 531
818	Keramische Erzeugnisse, ohne Baukeramik	13 084	26 598	44 073	117 733
819	Glaswaren	7 065	15 514	27 625	60 697
820	Werkzeuge, Schneidwaren u. Essbestecke aus unedlen Metallen	2 068	36 235	5 936	159 710
823	Waren aus Kupfer und Kupferlegierungen	78	3 230	438	12 108
829	Eisen-, Blech- u. Metallwaren, a.n.g.	28 653	152 851	128 590	616 086
831	Waren aus Wachs oder Fetten	1 115	4 433	6 127	20 747
832	Waren aus Kunststoffen	24 371	139 631	96 200	527 849
833	Fotochemische Erzeugnisse	227	3 748	708	12 483
834	Pharmazeutische Erzeugnisse	15 086	1 062 449	55 460	3 250 845
835	Duftstoffe und Körperpflegemittel	5 425	73 922	25 364	289 030
839	Chemische Enderzeugnisse, a.n.g.	34 470	277 953	105 337	953 467
841	Kraftmaschinen (ohne Motoren für Ackerschlepper, Luft- u. Straßenfahrzeuge)	2 055	37 026	8 261	147 134
842	Pumpen und Kompressoren	1 746	32 327	6 176	133 651
843	Armaturen	1 326	48 894	5 479	185 204
844	Lager, Getriebe, Zahnräder u. Antriebselemente	3 809	49 913	16 936	212 836
845	Hebezeuge und Fördermittel	3 840	19 103	22 402	106 448
846	Landwirtschaftliche Maschinen (einschl. Ackerschlepper)	3 387	24 698	10 522	77 090
847	Maschinen für das Textil-, Bekleidungs- u. Ledergewerbe	713	11 817	2 718	41 202
848	Maschinen f. d. Ernährungsgewerbe u. d. Tabakverarb.	392	5 076	1 041	15 314
849	Bergwerks-, Bau- und Baustoffmaschinen	2 572	14 764	10 035	56 511
850	Guss- und Walzwerkstechnik	4	106	168	693
851	Maschinen für die Be- und Verarbeitung von Kautschuk	123	6 291	813	24 171
852	Werkzeugmaschinen	2 255	47 118	7 497	169 835
853	Büromaschinen u. autom. Datenverarbeitungsmaschinen	2 250	404 071	10 360	1 518 248
854	Maschinen für das Papier- und Druckgewerbe	280	4 968	677	14 451
859	Maschinen, a.n.g.	9 986	182 689	34 746	727 082
860	Sportgeräte	2 492	8 700	8 020	33 591

1. Einfuhr nach Warengruppen und Warenuntergruppen der Ernährungswirtschaft und der Gewerblichen Wirtschaft

Nummer der Klassi- fikation	Warengruppe Warenuntergruppe	April 2021		Januar - April 2021	
		Gewicht	Wert	Gewicht	Wert
		Tonnen	1000 Euro	Tonnen	1000 Euro
861	Geräte zur Elektrizitätserzeugung u. -verteilung	16 288	330 711	59 261	1 254 923
862	Elektrische Lampen und Leuchten	1 157	18 080	4 984	75 804
863	Nachrichtentechnische Geräte u. Einrichtungen	520	345 861	2 157	1 830 456
864	Rundfunk- u. Fernsehgeräte, phono- u. videotechn. Geräte	3 036	95 083	15 654	464 133
865	Elektronische Bauelemente	1 520	191 651	7 796	755 973
869	Elektrotechnische Erzeugnisse, a.n.g.	11 286	139 963	50 525	596 097
871	Medizinische Geräte u. orthopädische Vorrichtungen	6 653	349 563	25 513	1 402 302
872	Mess-, steuerungs- u. regelungstechnische Erzeugnisse	1 706	234 350	6 562	909 933
873	Optische und fotografische Geräte	271	54 412	1 042	199 618
874	Uhren	32	9 573	171	48 006
875	Möbel	10 747	37 747	43 249	152 391
876	Musikinstrumente	140	4 055	445	14 661
877	Spielwaren	1 608	66 866	6 870	307 985
878	Schmuckwaren, Gold- u. Silberschmiedewaren	14	19 678	47	58 031
881	Schienenfahrzeuge	674	9 213	2 719	33 619
882	Wasserfahrzeuge	25	3 212	124	14 063
883	Luftfahrzeuge	493	180 900	981	508 625
884	Fahrgestelle, Karosserien, Motoren, Teile u. Zubehör	33 296	186 434	135 157	695 365
885	Personenkraftwagen und Wohnmobile	34 260	449 273	142 716	1 900 458
886	Busse	46	76	405	2 270
887	Lastkraftwagen und Spezialfahrzeuge	6 472	68 022	35 124	335 643
888	Fahrräder	414	12 390	1 973	49 366
889	Fahrzeuge, a.n.g.	2 693	45 655	8 818	133 150
891	Vollständige Fabrikationsanlagen	—	—	—	—
896	Enderzeugnisse, a.n.g.	2 984	261 502	12 548	1 089 626
8	Enderzeugnisse z u s a m m e n	373 442	6 267 095	1 473 049	24 149 592
7 - 8	Fertigwaren z u s a m m e n	618 947	6 981 104	2 513 664	26 780 187
	davon				
	Chemische und pharmazeutische Erzeugnisse	165 643	1 737 592	661 199	5 832 466
	Maschinen	34 738	888 862	137 832	3 429 870
	Fahrzeuge, Fahrzeugteile und -zubehör	78 373	955 176	328 018	3 672 558
	Eisen- und Metallwaren	126 316	550 638	524 787	1 935 054
	Elektrotechnische Erzeugnisse	33 807	1 121 347	140 378	4 977 385
	Feinmechanische und optische Erzeugnisse	8 661	647 898	33 288	2 559 859
	Textilien und Pelzwaren	10 234	176 488	46 699	736 593
	Papier und Papierwaren, Druckerzeugnisse	28 405	52 611	140 351	225 745
	Kautschukwaren	34 399	174 425	122 777	633 044
	Schuhe, Lederwaren, Leder	2 715	65 926	13 329	300 159
	Waren aus Kunststoffen	24 371	139 631	96 200	527 849
	Stein-, Glaswaren, keramische Erz. (oh. Baukeramik)	22 588	51 000	83 675	215 936
	Holz und Holzwaren, Möbel	41 450	58 543	157 169	229 186
	Sportgeräte, Musikinstrumente, Spielwaren	4 240	79 621	15 336	356 237
	Schmuckwaren, Gold- und Silberschmiedewaren	14	19 678	47	58 031
	Vollständige Fabrikationsanlagen	—	—	—	—
	Sonstige Fertigwaren	2 992	261 668	12 580	1 090 214
5 - 8	Gewerbliche Wirtschaft z u s a m m e n	2 557 825	9 590 914	11 379 183	35 263 888
9	Sonstige Waren	125 378	571 513	493 128	2 145 548
	I n s g e s a m t	2 847 653	10 539 977	12 523 629	38 862 111

2. Einfuhr nach Erdteilen, Bestimmungsländern und Ländergruppen

Erdteil Bestimmungsland Ländergruppe	April 2021		Januar - April 2021	
	Gewicht	Wert	Gewicht	Wert
	Tonnen	1000 Euro	Tonnen	1000 Euro
E u r o p a				
davon				
Albanien	48	273	72	730
Andorra	0	2	0	7
Belarus	3 557	3 037	16 125	11 081
Belgien	125 588	577 119	507 266	2 079 406
Bosnien und Herzegowina	1 461	3 923	6 247	15 452
Bulgarien	2 860	14 613	11 302	59 649
Dänemark	9 530	44 984	36 128	173 206
Estland	3 962	3 569	14 909	13 785
Färöer	3	86	13	214
Finnland	14 959	51 057	58 205	192 262
Frankreich	147 849	594 279	679 716	2 188 324
Gibraltar	—	—	0	25
Griechenland	1 812	10 241	8 178	40 492
Heiliger Stuhl (Vatikanstadt)	0	27	0	49
Irland	5 340	197 003	20 919	711 037
Island	273	453	1 138	2 076
Italien	95 650	447 132	369 694	1 632 724
Kosovo	80	206	281	783
Kroatien	1 230	6 792	5 612	37 573
Lettland	1 312	3 144	6 668	12 001
Liechtenstein	42	1 959	98	8 641
Litauen	3 937	12 011	14 218	51 620
Luxemburg	6 947	19 087	27 098	68 623
Malta	193	2 085	1 240	10 379
Mazedonien, Ehem. jugoslaw. Republik	488	3 002	1 784	10 964
Moldau, Republik	244	776	679	3 135
Montenegro	18	137	61	466
Niederlande	422 540	466 537	1 396 636	1 603 189
Norwegen	3 224	14 926	14 859	52 037
Österreich	39 577	200 188	166 150	828 688
Polen	69 526	230 198	280 050	936 879
Portugal	6 663	38 911	20 962	141 027
Rumänien	11 706	72 182	44 671	294 580
Russische Föderation	1 401 719	381 562	6 955 441	1 748 608
San Marino	17	294	47	990
Schweden	22 947	90 107	130 959	431 818
Schweiz	20 807	759 238	85 629	2 692 233
Serbien	2 503	21 591	10 078	80 076
Slowakei	12 455	59 500	49 762	239 144
Slowenien	6 573	42 045	25 606	160 368
Spanien	38 790	167 317	166 885	723 066
Tschechische Republik	63 122	264 744	237 555	959 536
Türkei	25 779	96 937	90 413	369 346
Ukraine	5 023	8 192	18 682	28 928
Ungarn	14 880	163 988	65 069	748 911
Vereinigtes Königreich	47 588	666 591	189 296	1 882 302
Zypern	42	517	132	2 327
E u r o p a zusammen	2 642 862	5 742 561	11 736 535	21 248 757
A f r i k a				
davon				
Ägypten	404	1 940	1 519	6 458
Algerien	23	43	48	153
Angola	—	—	—	—
Äquatorialguinea	—	—	—	—

2. Einfuhr nach Erdteilen, Bestimmungsländern und Ländergruppen

Erdteil Bestimmungsland Ländergruppe	April 2021		Januar - April 2021	
	Gewicht	Wert	Gewicht	Wert
	Tonnen	1000 Euro	Tonnen	1000 Euro
Noch: A f r i k a				
Äthiopien	109	704	324	3 046
Benin	—	—	0	1
Botsuana	x	6	x	28
Britisches Territorium im Indischen Ozean	—	—	—	—
Burkina Faso	24	184	60	539
Burundi	0	3	0	3
Ceuta	0	2	0	2
Côte d'Ivoire	1 302	2 440	11 684	27 574
Dschibuti	0	4	0	4
Eritrea	0	1	0	2
Gabun	—	—	0	1
Gambia	—	—	0	132
Ghana	247	638	773	1 906
Guinea	—	—	0	1
Guinea-Bissau	—	—	—	—
Kamerun	7	269	130	596
Kap Verde	—	—	—	—
Kenia	725	3 057	2 818	11 927
Komoren	—	—	—	—
Kongo, Demokratische Republik	1	59	44	187
Kongo, Republik	4	9	6	14
Lesotho	0	4	0	6
Liberia	61	94	1 008	1 395
Libyen	0	1	0	1
Madagaskar	77	98	520	717
Malawi	—	—	0	0
Mali	0	3	0	9
Marokko	783	5 170	2 655	20 521
Mauretanien	0	2	0	4
Mauritius	1	66	4	252
Melilla	—	—	—	—
Mosambik	0	0	0	0
Namibia	5	125	22	237
Niger	x	0	0	9
Nigeria	1	37	75	432
Ruanda	52	179	146	489
Sambia	—	—	0	8
São Tomé und Príncipe	—	—	0	6
Senegal	368	474	728	1 002
Seychellen	0	1	4	11
Sierra Leone	2	0	5	4
Simbabwe	30	274	73	618
Somalia	—	—	1	6
St. Helena, Ascension und Tristan da Cunha	—	—	4	2 741
Südafrika	829	368 473	3 468	1 532 003
Sudan	—	—	59	191
Südsudan	—	—	—	—
Swasiland	0	5	1	19
Tansania, Vereinigte Republik	1	22	1	30
Togo	0	12	0	14
Tschad	—	—	0	511
Tunesien	270	6 157	944	22 738
Uganda	99	337	364	1 135
Westsahara	—	—	—	—
Zentralafrikanische Republik	—	—	—	—
A f r i k a zusammen	5 426	390 893	27 489	1 637 684

2. Einfuhr nach Erdteilen, Bestimmungsländern und Ländergruppen

Erdteil Bestimmungsland Ländergruppe	April 2021		Januar - April 2021	
	Gewicht	Wert	Gewicht	Wert
	Tonnen	1000 Euro	Tonnen	1000 Euro
A m e r i k a				
davon				
Amerikanische Jungferninseln	—	—	—	—
Anguilla	—	—	—	—
Antigua und Barbuda	—	—	0	0
Argentinien	3 426	2 459	11 231	9 529
Aruba	0	0	0	0
Bahamas	—	—	x	0
Barbados	1	21	1	109
Belize	0	7	0	14
Bermuda	—	—	0	3
Bolivien	0	10	1	28
Bonaire, St. Eustatius und Saba	—	—	—	—
Brasilien	5 906	24 411	20 196	103 176
Britische Jungferninseln	—	—	0	0
Chile	139	583	588	2 835
Costa Rica	8 413	13 595	15 747	39 039
Curaçao	—	—	—	—
Dominica	—	—	0	2
Dominikanische Republik	217	2 739	816	9 900
Ecuador	5 302	3 417	19 396	12 846
El Salvador	2	76	15	2 404
Falklandinseln	—	—	—	—
Grenada	—	—	—	—
Grönland	—	—	18	113
Guatemala	12	216	514	1 120
Guyana	600	188	1 401	456
Haiti	1	13	1	32
Honduras	76	574	320	2 529
Jamaika	0	0	6	61
Kaimaninseln	—	—	0	1
Kanada	893	149 662	4 066	527 127
Kolumbien	642	1 775	2 389	7 658
Kuba	4	774	83	1 809
Mexiko	3 678	52 888	14 097	231 633
Montserrat	—	—	—	—
Nicaragua	1	24	406	1 227
Panama	19	132	89	438
Paraguay	15	198	69	520
Peru	809	1 672	2 682	6 259
St. Barthélemy	—	—	—	—
St. Kitts und Nevis	0	3	0	3
St. Lucia	—	—	0	0
St. Martin (niederländischer Teil)	—	—	—	—
St. Pierre und Miquelon	—	—	—	—
St. Vincent und die Grenadinen	—	—	—	—
Suriname	—	—	0	0
Trinidad und Tobago	0	7	3	78
Turks- und Caicosinseln	—	—	—	—
Uruguay	15	238	77	1 925
Venezuela	0	2	62	104
Vereinigte Staaten	25 561	1 380 485	91 204	4 563 200
A m e r i k a zusammen	55 732	1 636 169	185 478	5 526 179
A s i e n				
davon				
Afghanistan	21	57	68	243
Armenien	50	759	169	2 286

2. Einfuhr nach Erdteilen, Bestimmungsländern und Ländergruppen

Erdteil Bestimmungsland Ländergruppe	April 2021		Januar - April 2021	
	Gewicht	Wert	Gewicht	Wert
	Tonnen	1000 Euro	Tonnen	1000 Euro
Noch: A s i e n				
Aserbaidshon	61	418	284	1 817
Bahrain	19	96	162	3 349
Bangladesch	1 849	39 603	6 322	136 067
Besetzte palästinensische Gebiete	—	—	4	42
Bhutan	—	—	—	—
Brunei Darussalam	0	3	0	5
China, Volksrepublik	69 819	1 267 441	287 498	4 351 991
Georgien	13	495	82	1 932
Hongkong	621	12 985	2 692	72 863
Indien	11 530	76 943	46 363	417 752
Indonesien	3 379	18 154	10 449	71 082
Irak	24	32	138	271
Iran (Islamische Republik)	96	286	549	10 408
Israel	3 177	31 640	18 413	164 479
Japan	11 454	358 277	44 674	1 387 340
Jemen	—	—	0	10
Jordanien	27	1 644	72	2 956
Kambodscha	260	6 959	1 288	34 145
Kasachstan	12	40	60	297
Katar	19	135	35	496
Kirgisische Republik	10	37	37	154
Korea, Demokratische Volksrepublik	—	—	—	—
Korea, Republik	14 426	339 229	52 464	1 345 378
Kuwait	21	67	121	316
Laos, Demokratische Volksrepublik	133	4 807	478	17 536
Libanon	6	197	115	1 181
Macau	0	9	1	42
Malaysia	3 552	80 789	13 075	320 047
Malediven	10	140	70	952
Mongolei	0	23	1	68
Myanmar	125	4 024	470	13 278
Nepal	13	88	73	783
Oman	3	158	6	355
Pakistan	1 202	6 060	3 804	23 638
Philippinen	1 026	34 173	3 543	131 805
Saudi-Arabien	1 481	6 196	6 162	18 567
Singapur	745	24 216	2 837	103 223
Sri Lanka	703	5 015	2 422	17 588
Syrien, Arabische Republik	2	29	44	115
Tadschikistan	1	24	4	109
Taiwan	2 581	71 818	10 336	280 166
Thailand	8 907	90 432	27 575	285 423
Timor-Leste	0	11	0	11
Turkmenistan	—	—	—	—
Usbekistan	4	2 130	13	2 880
Vereinigte Arabische Emirate	561	11 086	1 469	16 755
Vietnam	3 663	178 837	16 159	818 304
Asien zusammen	141 607	2 675 559	560 605	10 058 502
Australien und Ozeanien				
davon				
Amerikanische Überseeinseln, kleinere	—	—	—	—
Amerikanisch-Samoa	—	—	—	—
Antarktis	0	22	0	22
Australien	181	83 205	6 177	342 044
Bouvetinsel	—	—	—	—

2. Einfuhr nach Erdteilen, Bestimmungsländern und Ländergruppen

Erdteil Bestimmungsland Ländergruppe	April 2021		Januar - April 2021	
	Gewicht	Wert	Gewicht	Wert
	Tonnen	1000 Euro	Tonnen	1000 Euro
Noch: Australien und Ozeanien				
Cookinseln	—	—	—	—
Fidschi	0	2	10	85
Französische Süd- und Antarktisgebiete	—	—	—	—
Französisch-Polynesien	—	—	24	66
Guam	—	—	—	—
Heard und McDonaldinseln	—	—	—	—
Kiribati	—	—	—	—
Kokosinseln (Keelinginseln)	—	—	—	—
Marshallinseln	—	—	—	—
Mikronesien, Föderierte Staaten von	—	—	0	5
Nauru	0	5	0	5
Neukaledonien	0	5	0	5
Neuseeland	39	2 620	245	15 216
Niue	—	—	—	—
Nördliche Marianen	—	—	0	14
Norfolkinsel	—	—	—	—
Palau	—	—	—	—
Papua-Neuguinea	12	39	12	39
Pitcairn	—	—	—	—
Salomonen	0	0	0	0
Samoa	—	—	—	—
Südgeorgien und die Südlichen Sandwichinseln	—	—	—	—
Tokelau	—	—	0	0
Tonga	—	—	—	—
Tuvalu	—	—	—	—
Vanuatu	—	—	—	—
Wallis und Futuna	—	—	—	—
Weihnachtsinsel	—	—	—	—
Australien und Ozeanien zusammen	232	85 899	6 469	357 502
Verschiedenes	1 794	8 895	7 053	33 486
Insgesamt	2 847 653	10 539 977	12 523 629	38 862 111
darunter				
EU-Länder	1 129 989	3 779 350	4 345 591	14 340 613
davon				
Eurozone	934 187	2 891 741	3 534 245	10 698 461
Nicht-Eurozone	195 802	887 609	811 345	3 642 153
EFTA-Länder	24 345	776 577	101 725	2 754 987
NAFTA-Länder	30 133	1 583 036	109 367	5 321 960
MERCOSUR-Länder	9 362	27 306	31 573	115 150
ASEAN-Länder	21 791	442 394	75 874	1 794 848
OECD-Länder	1 271 817	7 621 669	4 898 287	27 521 010
OPEC	2 210	17 760	8 631	47 023