

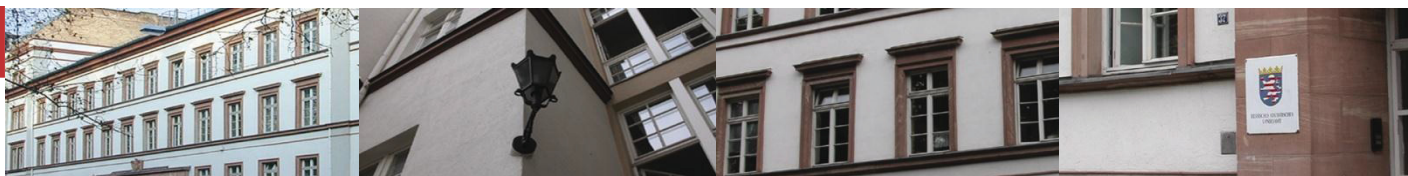

# Statistische Berichte



Kennziffer: C IV 10/10 - 9

□□li 2012

## Landwirtschaftszählung 2010

Hofnachfolge und Berufsbildung

# Hessisches Statistisches Landesamt, Wiesbaden

## Impressum

Dienstgebäude: Rheinstraße 35/37, 65185 Wiesbaden

Briefadresse: 65175 Wiesbaden

## Ihre Ansprechpartner für Fragen und Anregungen zu diesem Bericht

Herr Brück	0611 3802-513
Herr Führer	0611 3802-519
E-Mail	<a href="mailto:agrar@statistik-hessen.de">agrar@statistik-hessen.de</a>
Telefax	0611 3802-590
Internet	<a href="http://www.statistik-hessen.de">http://www.statistik-hessen.de</a>

## Copyright

© Hessisches Statistisches Landesamt, Wiesbaden, 2012

Auszugsweise Vervielfältigung und Verbreitung mit Quellenangabe gestattet.

## Allgemeine Geschäftsbedingungen

Die Allgemeinen Geschäftsbedingungen sind unter

<http://www.statistik-hessen.de> "AGB"

abrufbar.

## Zeichenerklärungen

- = genau Null (nichts vorhanden) bzw. keine Veränderung eingetreten
- 0 = Zahlenwert ungleich Null, Betrag jedoch kleiner als die Hälfte von 1 in der letzten besetzten Stelle
- . = Zahlenwert unbekannt oder geheim zu halten
- ... = Zahlenwert lag bei Redaktionsschluss noch nicht vor
- () = Aussagewert eingeschränkt, da der Zahlenwert statistisch unsicher ist
- / = keine Angabe, da Zahlenwert nicht sicher genug
- x = Tabellenfeld gesperrt, weil Aussage nicht sinnvoll  
(oder bei Veränderungsraten ist die Ausgangszahl kleiner als 100)
- D = Durchschnitt
- s = geschätzte Zahl
- p = vorläufige Zahl
- r = berichtigte Zahl

Aus Gründen der Übersichtlichkeit sind nur negative Veränderungsraten und Salden mit einem Vorzeichen versehen. Positive Veränderungsraten und Salden sind ohne Vorzeichen. Im Allgemeinen ist ohne Rücksicht auf die Endsumme auf- bzw. abgerundet worden. Das Ergebnis der Summierung der Einzelzahlen kann deshalb geringfügig von der Endsumme abweichen.

## Inhalt

	<b>Seite</b>
Vorbemerkungen	3
<b>Tabellen</b>	
1. Ausgewählte Regionaldaten der Landwirtschaftszählung 2010	11
2. Landwirtschaftliche Betriebe 1999 mit Inhabern im Alter von 45 oder mehr Jahren und ihre Hofnachfolge nach Betriebsgrößenklassen, sozialökonomischen Betriebstypen und Altersgruppen	13
3. Landwirtschaftliche Betriebe 2010 mit Inhabern im Alter von 45 oder mehr Jahren und ihre Hofnachfolge nach Betriebsgrößenklassen, sozialökonomischen Betriebstypen und Altersgruppen	14
Grafik: Durchschnittsalter der hessischen Betriebsleiter	15
Grafik: Alter der Betriebsleiter der Rechtsform Einzelunternehmen	16
Grafik: Gesicherte Hofnachfolge nach ausgewählten Merkmalen	17
Grafik: Gesicherte Hofnachfolge nach ausgewählten Merkmalen und betriebswirtschaftlicher Ausrichtung	18
4. 620.1 T Landwirtschaftliche Berufsbildung mit dem höchsten Abschluss der Betriebsleiter/Geschäftsführer in den landwirtschaftlichen Betrieben 2010 nach Rechtsformen und sozialökonomischen Betriebstypen nach Größenklassen der landwirtschaftlich genutzten Fläche	19
5. 620.2 T Landwirtschaftliche Berufsbildung mit dem höchsten Abschluss der Betriebsleiter/Geschäftsführer in den landwirtschaftlichen Betrieben 2010 nach Rechtsformen und sozialökonomischen Betriebstypen nach Altersgruppen	23
6. 620.3 T Landwirtschaftliche Berufsbildung mit dem höchsten Abschluss der Betriebsleiter/Geschäftsführer in den landwirtschaftlichen Betrieben 2010 nach Rechtsformen und sozialökonomischen Betriebstypen nach Größenklassen des Standardoutput	25
7. 620.4 T Landwirtschaftliche Berufsbildung mit dem höchsten Abschluss der Betriebsleiter/Geschäftsführer in den landwirtschaftlichen Betrieben 2010 nach Rechtsformen und sozialökonomischen Betriebstypen nach der betriebswirtschaftlichen Ausrichtung	29
8. 630.1 T Weiterführung des Betriebes "Hofnachfolge" in landwirtschaftlichen Betrieben der Rechtsform Einzelunternehmen mit einem 45 Jahre und älteren Betriebsinhaber 2010 nach sozialökonomischen Betriebstypen, nach Größenklassen der landwirtschaftlich genutzten Fläche und Altersgruppen des Betriebsinhabers — Land und Regierungsbezirke —	33

	<b>Seite</b>
9. 630.1 T Weiterführung des Betriebes "Hofnachfolge" in landwirtschaftlichen Betrieben der Rechtsform Einzelunternehmen mit einem 45 Jahre und älteren Betriebsinhaber 2010 — Landkreise —	49
10. 630.2 T Weiterführung des Betriebes "Hofnachfolge" in landwirtschaftlichen Betrieben der Rechtsform Einzelunternehmen mit einem 45 Jahre und älteren Betriebsinhaber 2010 nach sozialökonomischen Betriebstypen und nach der betriebswirtschaftlichen Ausrichtung	51

## **Vorbemerkungen**

### **1) Allgemeines zur Landwirtschaftszählung (LZ) und zur Erhebung über landwirtschaftliche Produktionsmethoden (ELPM)**

Die LZ und ELPM wurde in Hessen zum Stichtag 1. März 2010 durchgeführt. Befragt wurden alle Betriebe ab einer bestimmten Mindestgröße, die im Agrarstatistikgesetz (AgrStatG) festgelegt ist. Die LZ wurde in allen landwirtschaftlichen Betrieben, die ELPM in einer Stichprobe von rund 6500 Betrieben durchgeführt. Die Agrarstrukturerhebung und die Bodennutzungshaupterhebung 2010 wurden in die LZ integriert. Mit den Ergebnissen wurden zugleich die statistischen Anforderungen der Europäischen Union in der EG Betriebsstrukturerhebung abgedeckt.

Ziel der Erhebung war die Gewinnung umfassender, aktueller, wirklichkeitsgetreuer und zuverlässiger statistischer Informationen über die Betriebsstruktur, die soziale Situation in den landwirtschaftlichen Betrieben sowie die geleisteten Tätigkeiten zum Landmanagement und zum Umweltschutz. Die Daten dienen dazu, den Strukturwandel in der Landwirtschaft zu erkennen und auf seine Ursachen hin untersuchen zu können sowie Erntemengen zu berechnen. Außerdem liefern die Daten zahlreiche Informationen als eine Grundlage zur Ausgestaltung der Förderperiode 2013 bis 2020 der Gemeinsamen Agrarpolitik der Europäischen Union und für die Verteilung des Agrarhaushaltes auf die Mitgliedstaaten nach 2014.

### **2) Rechtsgrundlagen**

Verordnung (EG) Nr. 1166/2008 des Rates vom 19. November 2008 zur Durchführung von Erhebungen der Gemeinschaft über die Struktur der landwirtschaftlichen Betriebe ABl. EG Nr. L 321 S. 14 vom 1. Dezember 2008.

Agrarstatistikgesetz — (AgrStatG) in der Fassung der Bekanntmachung vom 17. Dezember 2009 (BGBl. I S. 3886).

Bundesstatistikgesetz (BStatG) vom 22. Januar 1987 (BGBl. I S. 462, 565), zuletzt geändert durch Artikel 3 des Gesetzes vom 7. September 2007 (BGBl. I S. 2246).

Gesetz zur Gleichstellung stillgelegter und landwirtschaftlich genutzter Flächen vom 10. Juli 1995 (BGBl. I S. 910), zuletzt geändert durch Artikel 62a des Gesetzes vom 13. April 2006 (BGBl. I S. 855).

### **3) Aufbau der Erhebung**

Die Erhebung setzte sich aus der LZ mit Haupterhebung und zusätzlichen Merkmalen sowie der Erhebung über landwirtschaftliche Produktionsmethoden zusammen.

Einen Überblick über Aufbau, zu erfragende Merkmalskomplexe und Art der Befragung, total in allen Betrieben oder repräsentativ mittels Stichprobe, gibt das nachfolgende Schema:

## Gliederung der Landwirtschaftszählung (einschl. Agrarstrukturerhebung) und Erhebung über landwirtschaftliche Produktionsmethoden 2010

Erhebung		Erhebungsart	Erfragte Sachverhalte		
Landwirtschaftszählung insgesamt	Haupterhebung	Agrarstrukturerhebung	Bodennutzung	total	<ul style="list-style-type: none"> <li>• Selbstbewirtschaftete Gesamtfläche nach Hauptnutzungs- und Kulturarten<sup>1)</sup></li> <li>• Anbau auf dem Ackerland nach Pflanzenarten<sup>1)</sup></li> <li>• Anbau von gentechnisch veränderten Kulturen<sup>3)</sup></li> <li>• Erzeugung von Speisepilzen</li> <li>• Zwischenfruchtanbau</li> </ul>
			Viehbestände	total	Bestände an: <ul style="list-style-type: none"> <li>• Rindern<sup>2)</sup></li> <li>• Schweinen</li> <li>• Schafen</li> <li>• Ziegen</li> <li>• Hühnern</li> <li>• Gänsen, Enten, Truthühnern</li> <li>• Einhufern</li> </ul>
			Arbeitskräfte	total	<ul style="list-style-type: none"> <li>• Beschäftigung des Betriebsinhabers und seiner Familienangehörigen, der ständigen Arbeitskräfte und der Saisonarbeitskräfte im landwirtschaftlichen Betrieb</li> <li>• Sozialökonomische Verhältnisse (Jahresnettoeinkommen)</li> <li>• Leistungen von Lohnunternehmen und Anderen für den landwirtschaftlichen Betrieb</li> </ul>
			weitere Erhebungsmerkmale	total	<ul style="list-style-type: none"> <li>• Rechtsform, Betriebssitz</li> <li>• Eigentums- und Pachtverhältnisse</li> <li>• Pachtflächen und Pachtentgelte</li> <li>• Bewässerung (Vorrage)</li> <li>• Anlagen zur Nutzung erneuerbarer Energien</li> <li>• Ökologischer Landbau</li> <li>• Einkommenskombinationen</li> <li>• Art der Gewinnermittlung</li> <li>• Landwirtschaftliche Berufsbildung</li> <li>• Bezug von Beihilfen zur Förderung der ländlichen Entwicklung<sup>3)</sup></li> </ul>
				repräsentativ	<ul style="list-style-type: none"> <li>• Neupachtungen und Pachtpreisänderungen der letzten zwei Jahre</li> </ul>
	weitere Erhebungsmerkmale der Haupterhebung	total	<ul style="list-style-type: none"> <li>• Hofnachfolge</li> <li>• Form der Umsatzbesteuerung</li> </ul>		
	Erhebung über landwirtschaftliche Produktionsmethoden einschließlich Nacherhebung Bewässerung	repräsentativ	<ul style="list-style-type: none"> <li>• Bodenbearbeitungsverfahren, Fruchtfolge und Erosionsschutz im Freiland</li> <li>• Haltungsplätze und Haltungsverfahren</li> <li>• Weidehaltung</li> <li>• Anfall und Ausbringung sowie Einrichtungen zur Lagerung von Wirtschaftsdüngern</li> <li>• Erhaltung oder Anlage von Landschaftselementen</li> </ul>		
		total <sup>4)</sup>	<ul style="list-style-type: none"> <li>• Bewässerte Kulturen, Bewässerungsverfahren, Wasserherkunft und -menge</li> </ul>		

1) Nutzung von Verwaltungsdaten (InVeKoS) möglich. — 2) Angaben zu den Rindern werden aus der HIT-Rinderdatenbank übernommen. — 3) Übernahme aus Verwaltungsdaten. — 4) Bei allen Betrieben, die im Kalenderjahr 2009 bewässern konnten.

#### 4) Vergleichbarkeit der Erhebung

Aufgrund deutlich geänderter Erfassungsgrenzen (vgl. auch Agrarstatistikgesetz) sind die Ergebnisse der LZ 2010 nur eingeschränkt sowohl mit denen der LZ 1999 als auch mit den Agrarstrukturerhebungen der Jahre 2001, 2003, 2005 und 2007 vergleichbar. Sofern sich bei den einzelnen Merkmalen Änderungen ergeben haben wird dies unter Punkt 6) Begriffsdefinitionen näher erläutert.

#### Vergleich mit früheren Erhebungseinheiten / Erfassungsgrenzen in der Agrarstatistik

1979 bis einschl. 1998			1999 bis einschl. 2009			ab 2010		
1	ha	landw. genutzte Fläche	2	ha	landw. genutzte Fläche	5	ha	landw. genutzte Fläche
1	ha	Waldfläche	10	ha	Waldfläche	10	ha	Waldfläche bzw. KUP <sup>1)</sup>
8		Rindern	8		Rindern	10		Rindern
8		Schweinen	8		Schweinen	50		Schweinen
						10		Zuchtsauen
50		Schafe	20		Schafe	20		Schafe
						20		Ziegen
200	Stück	Geflügel	200	Stück	Geflügel	1000	Stück	Geflügel
30	Ar	Rebland (im Ertrag oder nicht im Ertrag)	30	Ar	bestockte Rebfläche	50	Ar	bestockte Rebfläche
30	Ar	Obstanlagen	30	Ar	Obstanlagen	50	Ar	Obstanlagen
30	Ar	Tabak	30	Ar	Tabak	50	Ar	Tabak
30	Ar	Baumschulen	30	Ar	Baumschulen	50	Ar	Baumschulen
30	Ar	Gemüseanbau im Freiland	30	Ar	Gemüseanbau im Freiland	50	Ar	Gemüseanbau im Freiland
10	Ar	Blumen und Zierpflanzen im Freiland	30	Ar	Blumen und Zierpflanzen im Freiland	30	Ar	Blumen und Zierpflanzen im Freiland
		Jeglicher Anbau von Heil- und Gewürzpflanzen zum Verkauf	30	Ar	Heil- und Gewürzpflanzen	50	Ar	Heil- und Gewürzpflanzen
		Jeglicher Anbau unter Glas zum Verkauf	3	Ar	Gemüse unter Glas	10	Ar	Gemüse unter Glas
			3	Ar	Blumen und Zierpflanzen unter Glas	10	Ar	Blumen und Zierpflanzen unter Glas
						10	Ar	Speisepilze

<sup>1)</sup> Kurzumtriebsplantagen.

## 5) Übersicht der Veröffentlichungen

Die Ergebnisse der Landwirtschaftszählung 2010 werden in folgenden Heften dargestellt:

Kennziffer	Heft Nr.	Titel	Vorerhebungen als Bericht verfügbar ?
C IV10 /10	— 1	Landwirtschaftszählung 2010 Ausgewählte Ergebnisse	Nein
	— 1.a	Gemeindeergebnisse	Ja
	— 1.b	Kreisergebnisse	Ja
	— 2	Landw. Betriebe und Bodennutzung	Ja
	— 3	Landw. Betriebe und Viehbestände	Ja
	— 4	Betriebswirtschaftliche Ausrichtung / Einkommenskombinationen / Erneuerbare Energien	Ja
	— 5	Landw. Betriebe und ökologischer Landbau	Ja
	— 6	Personal- und Arbeitsverhältnisse in den Idw. Betrieben	Ja
	— 7	Betriebstypen, Gewinnermittlung, Umsatzsteuer	Ja
	— 8	Eigentums- und Pachtverhältnisse	Ja
	— 9	Hofnachfolge, Demographie sowie Berufsbildung in den Idw. Betrieben	Ja
	— 10	Bewässerung in den Idw. Betrieben	Nein
	— 11	Ergebnisse der Erhebung über landwirtschaftliche Produktionsmethoden, Betriebe und Landschaftselemente	Nein
— 12	Rebland, Zwischenfruchtanbau, Wald und KUP	Nein	



## 6) Begriffsdefinitionen

In den nachstehenden Tabellen 2-3 und 7-10, die die Weiterführung des Betriebes „Hofnachfolge“ in Einzelunternehmen beschreiben, waren ausschließlich von Betriebsinhabern im Alter von 45 Jahren und älter Angaben darüber zu machen, ob ein Hofnachfolger, unabhängig ob ein Verwandter oder eine familienfremde Person, existiert, der den Betrieb zu gegebener Zeit weiterführen wird. Für den Hofnachfolger mussten Fragen beantwortet werden zu Geschlecht, Alter, zur vorhandenen oder vorgesehenen Berufsbildung sowie zur Mitarbeit im Betrieb, vorausgesetzt der Hofnachfolger war mindestens 15 Jahre alt.

**Gebietsstand:** Die in diesem Bericht nachgewiesenen Verwaltungsbezirke beziehen sich auf den Gebietsstand vom 31.12.2009.

**Betriebssitzprinzip:** Die Flächen werden in der Gemeinde nachgewiesen, in der sich der Betriebssitz des Bewirtschafters befindet, ohne Rücksicht darauf, in welchen Gemarkungen die Flächen liegen.

**Betrieb:** Als Betrieb ist diejenige technisch-wirtschaftliche Einheit zu verstehen, die mindestens eine der Erfassungsgrenzen der Agrarstatistik erreicht, für Rechnung eines Inhabers (Betriebsinhaber oder Gesellschaft) bewirtschaftet wird, einer einheitlichen Betriebsführung untersteht und land- oder forstwirtschaftliche Erzeugnisse hervorbringt. Nachgewiesen werden alle Betriebe mit einer landwirtschaftlich genutzten Fläche von mindestens 5 Hektar (ha) bzw. darunter mit entsprechenden Erzeugungseinheiten. Siehe auch Punkt 4.

**Landwirtschaftliche Betriebe nach der Art der Bewirtschaftung „Ökologischer Landbau“:** Landwirtschaftliche Betriebe, die pflanzliche und/oder tierische Erzeugnisse nach den Grundsätzen der Verordnung (EG) Nr. 834/2007 über die ökologische/biologische Produktion und die Kennzeichnung von ökologischen/biologischen Erzeugnissen produzieren und in einem obligatorischen Kontrollverfahren seitens einer staatlich zugelassenen Kontrollstelle kontrolliert und zertifiziert werden.

**Stichtag** der Erhebung war der 1. März 2010.

**Landwirtschaftlich genutzte Fläche (LF):** Summe der genutzten Flächen von Ackerland, Haus- und Nutzgärten, Obstanlagen, Baumschulen, Dauergrünland, Rebland, Korbweiden, Pappeln sowie Weihnachtsbaumkulturen außerhalb des Waldes.

**Ackerland:** Flächen der landwirtschaftlichen Feldfrüchte (einschl. Ackergrünland), des Gemüses, der Erdbeeren und anderer Gartengewächse im feldmäßigen Anbau und im Erwerbsgartenbau, auch unter Glas.

### **Betriebswirtschaftliche Ausrichtung (BWA):**

Die betriebswirtschaftliche Ausrichtung beschreibt den Produktionszweig eines Betriebs. Mit der Agrarstrukturerhebung 2003 wurde das Klassifizierungsverfahren der landwirtschaftlichen Betriebe der EU national eingeführt und ersetzt damit die bis zum Jahr 2001 in der nationalen Agrarstatistik verwendete Betriebssystematik „Betriebssysteme nach Art des Standarddeckungsbeitrages“. In den Jahren 2003-2009 wurde das Klassifizierungsverfahren dergestalt durchgeführt, dass zur Berechnung der BWA anstelle des nun verwendeten Standardoutputs der Standarddeckungsbeitrag verwendet wurde. Im Wesentlichen wurden bei der Verwendung des Standarddeckungsbeitrages den Produktionsverfahren zurechenbare

standardisierte variable Spezialkosten vom Markterlös abgezogen und Direktzahlungen einbezogen.

Die BWA ergibt sich aus dem Anteil des Standardoutputs jedes einzelnen Produktionsschwerpunkts am gesamten Standardoutput des Betriebes. Ein Betrieb gilt als „Spezialbetrieb“, wenn er mehr als zwei Drittel seines Standardoutputs über einen Produktionszweig erzielt. Als „Verbundbetriebe“ oder umgangssprachlich auch „Gemischtbetriebe“ werden diejenigen Betriebe bezeichnet, bei denen der Standardoutput eines Produktionszweiges weniger als zwei Drittel, aber mindestens ein Drittel des gesamten Standardoutputs des Betriebes ausmacht. Die EU-Klassifizierung sieht eine dreistufige Unterteilung der BWA vor. Auf der obersten Ebene, auf die sich die Darstellung hier bezieht, werden insgesamt acht betriebswirtschaftliche Hauptausrichtungen unterschieden:

	<b>Allgemeine Betriebswirtschaftliche Ausrichtung</b>	<b>Anteil des SO der Produktionszweige am gesamten SO des Betriebes</b>
1	Spezialisierte Ackerbaubetriebe	Ackerbau (d. h. Getreide und Hülsenfrüchte zur Körnergewinnung, Ölfrüchte, Hackfrüchte, weitere Handelsgewächse, Gemüse und Erdbeeren im Freiland im Wechsel mit landwirtschaftlichen Kulturen, Saat- und Pflanzguterzeugung auf Ackerland, sonstige Ackerlandkulturen, stillgelegtes/aus der landwirtschaftlichen Erzeugung genommenes Ackerland/Brache und Futterpflanzen zum Verkauf) > 2/3
2	Spezialisierte Gartenbaubetriebe	Gemüse und Erdbeeren im Freiland und unter Glas oder anderen begehbaren Schutzabdeckungen, Blumen und Zierpflanzen im Freiland und unter Glas oder anderen begehbaren Schutzabdeckungen, Pilze und Baumschulen > 2/3
3	Spezialisierte Dauerkulturbetriebe	Baum- und Beerenobstanlagen, Rebflächen, sonstige Dauerkulturen und Dauerkulturen unter Glas oder anderen begehbaren Schutzabdeckungen > 2/3.
4	Spezialisierte Futterbaubetriebe	Futter für Weidevieh (Futterhackfrüchte, grün geerntete Pflanzen, Wiesen und Weiden, ertragsarmes Dauergrünland) und Weidevieh (Einhufer, alle Arten von Rindern, Schafen und Ziegen) > 2/3
5	Spezialisierte Veredlungsbetriebe	Veredlung, d.h. Schweine (d.h. Ferkel, Zuchtsauen, andere Schweine), Geflügel (d.h. Masthühner, Legehennen, sonstiges Geflügel) > 2/3
6	Pflanzenbauverbundbetriebe	Summe aus Ackerbau, Gartenbau und Dauerkulturen > 2/3 (aber Ackerbau ≤ 2/3, Gartenbau ≤ 2/3 und Dauerkulturen ≤ 2/3)
7	Viehhaltungsverbundbetriebe	Summe aus Weidevieh, Futterpflanzen und Veredlung > 2/3 (aber Weidevieh und Futterpflanzen ≤ 2/3 und Veredlung ≤ 2/3)
8	Pflanzenbau-Viehhaltungsbetriebe	Betriebe, die von den Klassen 1 bis 7 ausgeschlossen wurden.

Aufgrund der Vielzahl der Möglichkeiten der Untergliederungen werden die Einzelausrichtungen und die Unterteilung betrieblicher Klassen der Einzelausrichtungen bis auf die Milchvieh- und Weinbaubetriebe in keinem Bericht nachgewiesen.

**Großvieheinheit (GV):** Eine Großvieheinheit entspricht einem Tier mit einem Lebendgewicht von 500 kg (z.B. 1 Milchkuh = 1 GV).

**Standardoutput:**

Der Standardoutput (SO) ist der durchschnittliche Geldwert der landwirtschaftlichen Erzeugung zu Ab-Hof-Preisen. Die SO dienen der Klassifizierung der landwirtschaftlichen Betriebe nach der wirtschaftlichen Ausrichtung und der Betriebsgröße und ersetzen ab dem Wirtschaftsjahr 2010/11 die Standarddeckungsbeiträge (SDB).

Die einzelnen SO-Werte werden je Flächeneinheit einer Pflanzenart (in ha bzw. bei Pilzen 100 m<sup>2</sup> Pilzbeetfläche) bzw. je Stück Vieh einer Tierart (bei Geflügel je 100 Stück) aus der Multiplikation der erzeugten Menge mit dem zugehörigen Ab-Hof-Preis berechnet, wobei die Mehrwertsteuer, produktspezifische Steuern und Direktzahlungen nicht berücksichtigt werden. Die SO werden auf der Grundlage von Durchschnittswerten (einzelbetriebliche Angaben über die Bodennutzung und Viehbestände sowie Daten zu Erträgen und Preisen, die sich aus Statistiken und Buchführungsunterlagen ergeben) ermittelt, die für einen Bezugszeitraum von fünf Jahren berechnet werden. Der erste Bezugszeitraum, für den SO ermittelt werden, umfasst die Wirtschaftsjahre 2005/06, 2006/07, 2007/08, 2008/09 und 2009/10. Die Durchschnittsbildung erfolgt auf Ebene der Regierungsbezirke, um regionale Unterschiede zu berücksichtigen.

**Betriebe nach der Rechtsform**

**Betriebe der Rechtsform „Einzelunternehmen“**

Eine natürliche Person ist Alleininhaber eines selbständig wirtschaftenden Betriebes.

Einem Alleininhaber sind - sofern kein entsprechender Vertrag vorliegt - Ehepaare, Geschwister, Erbengemeinschaften gleichgesetzt.

Einzelunternehmen: Betriebe, die von Einzelpersonen, Ehepaaren oder Geschwistern geführt werden. Nur bei dieser Rechtsform wird eine Unterscheidung in Haupt- und Nebenerwerbsbetriebe getroffen.

**Haupt- und Nebenerwerbsbetriebe:** Im Jahr 2010 hat sich die Art und Weise geändert, wie Haupt- und Nebenerwerbsbetriebe voneinander abgegrenzt werden. Als Haupterwerbsbetriebe werden diejenigen Betriebe eingestuft, für die das Einkommen aus dem landwirtschaftlichen Betrieb die alleinige oder überwiegende Quelle des Lebensunterhalts darstellt. Als Nebenerwerbsbetriebe werden diejenigen landwirtschaftlichen Betriebe bezeichnet, die ihr Einkommen überwiegend aus außerbetrieblichen Quellen beziehen. Entscheidend ist dabei allein die Selbsteinstufung des Betriebsinhabers und ggf. seines Ehegatten. Das im Betrieb geleistete Arbeitsvolumen wird, im Gegensatz zu früher, nicht mehr berücksichtigt. Grundsätzlich kann die Unterscheidung nach Haupt- und Nebenerwerb nur in Betrieben der Rechtsform Einzelunternehmen erfolgen.

**Betriebe der Rechtsform „Personengemeinschaften“**

Mehrere natürliche Personen, die als Gesellschafter Träger der Rechte und Pflichten in ihrer Verbundenheit sind, die sich nach den Regeln über die Gesamthand richten.

Zu den Personengemeinschaften rechnen:

- Gesellschaft des bürgerlichen Rechts,
- Offene Handelsgesellschaft,
- Kommanditgesellschaft,
- Personengemeinschaft mit Gesellschaftervertrag.

### **Betriebe der Rechtsform „juristische Personen“**

Betriebe, deren Inhaber eine juristische Person ist, und zwar

– des privaten Rechts:

- eingetragene Genossenschaft (eG),
- eingetragener Verein (e.V.),
- Gesellschaft mit beschränkter Haftung (GmbH) einschließlich Unternehmergesellschaft
- Aktiengesellschaft (AG),
- Stiftung des privaten Rechts (einschl. Gemeinschaftsforsten mit ideellem Besitzanteilen; synonym „Interessentenwald“),

– des öffentlichen Rechts:

- Kirche, kirchliche Anstalt oder dergleichen Anstalt oder Stiftung des öffentlichen Rechts,
- Gebietskörperschaften: Bund, Bundesland, Bezirk, Kreis, Gemeinde, Bezirks-, Kreis- oder Gemeindeverband.

**Weitere detaillierte Informationen** zu den methodischen Grundlagen und einzelnen Begriffsdefinitionen finden Sie auf der Homepage des Statistischen Bundesamtes unter:

[www.destatis.de](http://www.destatis.de) > Publikationen > Fachveröffentlichungen > Land- und Forstwirtschaft  
>Landwirtschaftszählung >Methodische Grundlagen der Landwirtschaftszählung – Fachserie  
3 Reihe . 2 S. 6

### 1. Ausgewählte Regionaldaten der Landwirtschaftszählung 2010

Schl. Nr.	Kreisfreie Stadt (Stadt) Landkreis Regierungsbezirk Land	Landwirtschaftliche Betriebe insgesamt	Betriebe mit 100 und mehr ha	Landwirtschaftlich genutzte Fläche insgesamt	darunter Ackerland
		Anzahl		ha	
		1	2	3	4
06 411	Darmstadt, Wissenschaftsstadt	34	8	1 839	1 393
06 412	Frankfurt am Main, Stadt	116	10	4 231	3 482
06 413	Offenbach am Main, Stadt	8	1	288	189
06 414	Wiesbaden, Landeshauptstadt	163	9	5 298	4 064
06 431	Bergstraße	635	49	23 399	13 043
06 432	Darmstadt-Dieburg	543	70	25 504	19 865
06 433	Groß-Gerau	327	38	16 468	14 005
06 434	Hochtaunuskreis	272	24	11 843	7 356
06 435	Main-Kinzig-Kreis	1 127	115	45 475	23 177
06 436	Main-Taunus-Kreis	226	17	7 599	5 619
06 437	Odenwaldkreis	473	28	16 842	6 237
06 438	Offenbach	150	18	6 483	4 186
06 439	Rheingau-Taunus-Kreis	718	43	18 858	10 851
06 440	Wetteraukreis	988	150	52 568	39 431
06 4	Reg.-Bez. D a r m s t a d t	5 780	580	236 695	152 898
06 531	Gießen	637	104	33 676	22 665
06 532	Lahn-Dill-Kreis	611	56	24 331	9 458
06 533	Limburg-Weilburg	604	96	32 903	22 212
06 534	Marburg-Biedenkopf	1 317	127	49 137	30 560
06 535	Vogelsbergkreis	1 287	190	63 636	31 050
06 5	Reg.-Bez. G i e ß e n	4 456	573	203 682	115 945
06 611	Kassel, documenta-Stadt	33	3	952	444
06 631	Fulda	1 759	118	61 879	27 563
06 632	Hersfeld-Rotenburg	883	89	36 048	22 119
06 633	Kassel	973	134	50 604	39 576
06 634	Schwalm-Eder-Kreis	1 429	193	69 136	53 655
06 635	Waldeck-Frankenberg	1 748	140	68 651	39 703
06 636	Werra-Meißner-Kreis	744	108	38 791	24 833
06 6	Reg.-Bez. K a s s e l	7 569	785	326 060	207 894
06	Land H e s s e n	17 805	1 938	766 437	476 737

### 1. Ausgewählte Regionaldaten der Landwirtschaftszählung 2010

Ausgewählte Viehbestände in den Betrieben mit Viehhaltung			Viehbestand insgesamt in Groß- vieheinheiten (GV)	Betriebe mit 100 und mehr GV	Betriebe mit ökologischem Landbau	Ökologisch bewirt- schaftete LF	Schl. Nr.
Betriebe mit Viehhaltung insgesamt	Rinder insgesamt	Schweine insgesamt					
Anzahl						ha	
5	6	7	8	9	10	11	
20	76	•	•	—	4	•	06 411
33	298	1 330	746	1	3	•	06 412
4	—	•	•	—	—	—	06 413
49	1 056	794	1 410	3	11	775	06 414
473	14 829	7 544	13 777	23	33	846	06 431
345	9 480	30 008	12 790	28	21	836	06 432
162	1 903	8 661	3 387	5	7	186	06 433
173	3 915	1 797	4 909	8	12	798	06 434
879	33 979	12 302	29 314	66	140	5 934	06 435
86	1 162	1 594	1 910	4	5	210	06 436
416	20 634	8 848	18 042	50	42	1 294	06 437
92	2 331	1 767	2 898	9	4	407	06 438
278	2 596	7 652	4 690	4	56	1 916	06 439
607	20 537	24 748	20 447	45	38	2 570	06 440
3 617	112 796	107 685	114 750	246	376	16 135	06 4
465	12 936	17 068	14 017	34	63	4 776	06 531
495	11 188	2 913	11 658	25	129	8 021	06 532
434	18 153	19 118	17 508	58	31	2 098	06 533
1 089	30 911	39 257	30 130	63	126	6 000	06 534
1 121	55 492	68 220	50 471	156	158	8 971	06 535
3 604	128 680	146 576	123 783	336	507	29 865	06 5
11	76	•	250	1	5	150	06 611
1 542	65 740	67 216	58 726	154	246	8 531	06 631
758	22 954	63 805	24 827	58	57	3 183	06 632
729	18 088	58 550	24 168	69	46	2 404	06 633
1 178	33 580	162 543	45 071	132	58	2 824	06 634
1 442	62 190	79 315	57 519	178	164	5 661	06 635
585	19 548	•	20 656	67	68	3 306	06 636
6 245	222 176	471 912	231 218	659	644	26 058	06 6
13 466	463 652	726 173	469 750	1 241	1 527	72 058	06

**2. Landwirtschaftliche Betriebe<sup>1)</sup> 1999 mit Inhabern im Alter von 45 oder mehr Jahren und ihre Hofnachfolge nach Betriebsgrößenklassen, sozialökonomischen Betriebstypen und Altersgruppen**

Betriebsgrößenklasse nach der LF in ha	Betriebe insgesamt	davon mit Inhabern im Alter von ... Jahren						LF in ha
		45 bis 54		55 bis 64		65 oder älter		
		Betriebe	LF in ha	Betriebe	LF in ha	Betriebe	LF in ha	
Sozialökonomischer Betriebstyp	1	2	3	4	5	6	7	8
Betriebe mit Hofnachfolge								
Unter 10	1 549	468	2 272	773	3 751	308	1 288	7 311
10 bis unter 20	797	337	4 954	376	5 592	84	1 205	11 752
20 bis unter 30	555	237	5 955	278	6 953	40	972	13 880
30 bis unter 50	692	315	12 366	339	13 109	38	1 511	26 985
50 bis unter 75	505	252	15 432	230	13 894	23	1 396	30 722
75 bis unter 100	281	162	14 066	106	9 179	13	1 132	24 377
100 oder mehr	289	171	25 007	111	16 194	7	1 038	42 238
<b>Z u s a m m e n</b>	<b>4 668</b>	<b>1 942</b>	<b>80 052</b>	<b>2 213</b>	<b>68 671</b>	<b>513</b>	<b>8 542</b>	<b>157 264</b>
davon:								
Haupterwerbsbetriebe	2 235	961	62 602	1 116	55 052	158	5 549	123 204
Nebenerwerbsbetriebe	2 433	981	17 450	1 097	13 628	355	2 993	34 061
Betriebe mit ungeklärter Hofnachfolge								
Unter 10	3 613	1 755	8 664	1 347	6 024	511	1 854	16 545
10 bis unter 20	1 450	860	12 453	503	7 374	87	1 247	21 073
20 bis unter 30	805	483	11 882	290	7 129	32	782	19 792
30 bis unter 50	848	550	21 388	276	10 612	22	820	32 820
50 bis unter 75	461	339	20 503	111	6 723	11	679	27 904
75 bis unter 100	173	126	10 809	40	3 413	7	627	14 849
100 oder mehr	146	113	17 048	30	4 745	3	524	22 318
<b>Z u s a m m e n</b>	<b>7 496</b>	<b>4 226</b>	<b>102 747</b>	<b>2 597</b>	<b>46 021</b>	<b>673</b>	<b>6 533</b>	<b>155 301</b>
davon:								
Haupterwerbsbetriebe	2 239	1 350	64 119	773	27 029	116	3 162	94 309
Nebenerwerbsbetriebe	5 257	2 876	38 628	1 824	18 994	557	3 370	60 991
Betriebe ohne Hofnachfolge								
Unter 10	1 920	788	3 534	818	3 362	314	979	7 874
10 bis unter 20	667	379	5 503	255	3 688	33	477	9 667
20 bis unter 30	365	222	5 505	134	3 296	9	216	9 017
30 bis unter 50	395	229	8 912	151	5 849	15	540	15 302
50 bis unter 75	185	136	8 185	46	2 704	3	160	11 050
75 bis unter 100	51	35	2 956	15	1 296	1	•	4 334
100 oder mehr	47	29	3 963	18	2 770	—	—	6 733
<b>Z u s a m m e n</b>	<b>3 630</b>	<b>1 818</b>	<b>38 558</b>	<b>1 437</b>	<b>22 965</b>	<b>375</b>	<b>2 453</b>	<b>63 977</b>
davon:								
Haupterwerbsbetriebe	1 027	544	22 355	429	14 051	54	733	37 139
Nebenerwerbsbetriebe	2 603	1 274	16 203	1 008	8 913	321	1 720	26 836
<b>I n s g e s a m t</b>	<b>15 794</b>	<b>7 986</b>	<b>221 357</b>	<b>6 247</b>	<b>137 658</b>	<b>1 561</b>	<b>17 528</b>	<b>376 542</b>

1) Der Rechtsform Einzelunternehmen.

### 3. Landwirtschaftliche Betriebe<sup>1)</sup> 2010 mit Inhabern im Alter von 45 oder mehr Jahren und ihre Hofnachfolge nach Betriebsgrößenklassen, sozialökonomischen Betriebstypen und Altersgruppen

Betriebsgrößenklasse nach der LF in ha	Betriebe ins- gesamt	davon mit Inhabern im Alter von ... Jahren								LF in ha
		45 bis 54		55 bis 59		60 bis 64		65 oder älter		
		Betriebe	LF in ha	Betriebe	LF in ha	Betriebe	LF in ha	Betriebe	LF in ha	
Sozialökonomischer Betriebstyp	1	2	3	4	5	6	7	8	9	10
Betriebe mit Hofnachfolge										
Unter 5	100	37	85	19	41	27	62	17	33	221
5 bis unter 10	331	124	958	78	590	80	593	49	346	2 486
10 bis unter 20	579	245	3 733	167	2 531	114	1 737	53	774	8 775
20 bis unter 50	790	357	12 047	216	7 276	169	5 464	48	1 680	26 467
50 bis unter 100	678	337	24 492	171	12 333	136	9 721	34	2 359	48 905
100 bis unter 200	398	212	28 534	103	13 726	71	9 235	12	1 703	53 198
200 oder mehr	89	43	12 567	27	7 724	15	4 219	4	1 285	25 795
Z u s a m m e n	2 965	1 355	82 415	781	44 221	612	31 031	217	8 180	165 847
davon:										
Haupterwerbsbetriebe	1 257	586	56 932	305	29 741	297	23 507	69	5 285	115 465
Nebenerwerbsbetriebe	1 708	769	25 483	476	14 480	315	7 523	148	2 895	50 382
Betriebe mit ungeklärter Hofnachfolge										
Unter 5	270	126	272	57	132	47	100	40	94	598
5 bis unter 10	978	497	3 659	249	1 849	138	996	94	648	7 152
10 bis unter 20	1 139	635	9 446	264	3 892	174	2 565	66	906	16 809
20 bis unter 50	1 331	749	24 402	323	10 561	196	6 413	63	1 913	43 289
50 bis unter 100	791	489	34 129	174	11 810	101	6 795	27	1 802	54 537
100 bis unter 200	299	226	30 393	43	5 634	21	2 664	9	1 247	39 938
200 oder mehr	53	45	12 257	4	979	3	983	1	280	14 499
Z u s a m m e n	4 861	2 767	114 558	1 114	34 857	680	20 516	300	6 890	176 821
davon:										
Haupterwerbsbetriebe	1 523	.	.	.	.	.	.	.	.	104 028
Nebenerwerbsbetriebe	3 338	.	.	.	.	.	.	.	.	72 793
Betriebe ohne Hofnachfolge										
Unter 5	320	167	366	55	135	59	119	39	73	693
5 bis unter 10	784	433	3 214	174	1 287	113	816	64	458	5 776
10 bis unter 20	1 029	584	8 697	217	3 264	161	2 382	67	987	15 330
20 bis unter 50	1 026	567	18 409	252	8 312	169	5 543	38	1 259	33 522
50 bis unter 100	543	314	21 972	136	9 261	80	5 536	13	880	37 649
100 bis unter 200	165	112	14 813	36	4 665	15	.	2	245	21 581
200 oder mehr	18	12	2 706	5	.	1	.	—	—	4 350
Z u s a m m e n	3 885	2 189	70 176	875	.	598	.	—	—	118 901
davon:										
Haupterwerbsbetriebe	1 159	.	.	.	.	.	.	.	.	64 037
Nebenerwerbsbetriebe	2 726	.	.	.	.	.	.	.	.	54 865
<b>I n s g e s a m t</b>	<b>11 711</b>	.	.	.	.	.	.	.	.	<b>461 570</b>

1) Der Rechtsform Einzelunternehmen.



# Durchschnittsalter der hessischen Betriebsleiter

- mindestens 5 Einzelangaben -

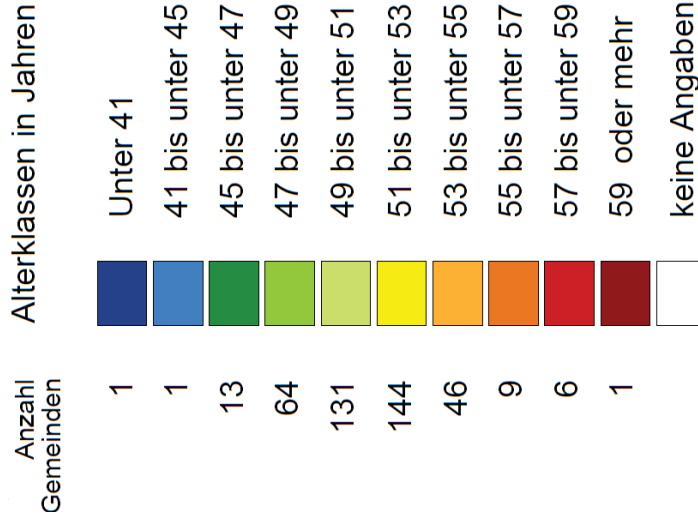

Landesdurchschnitt: 50

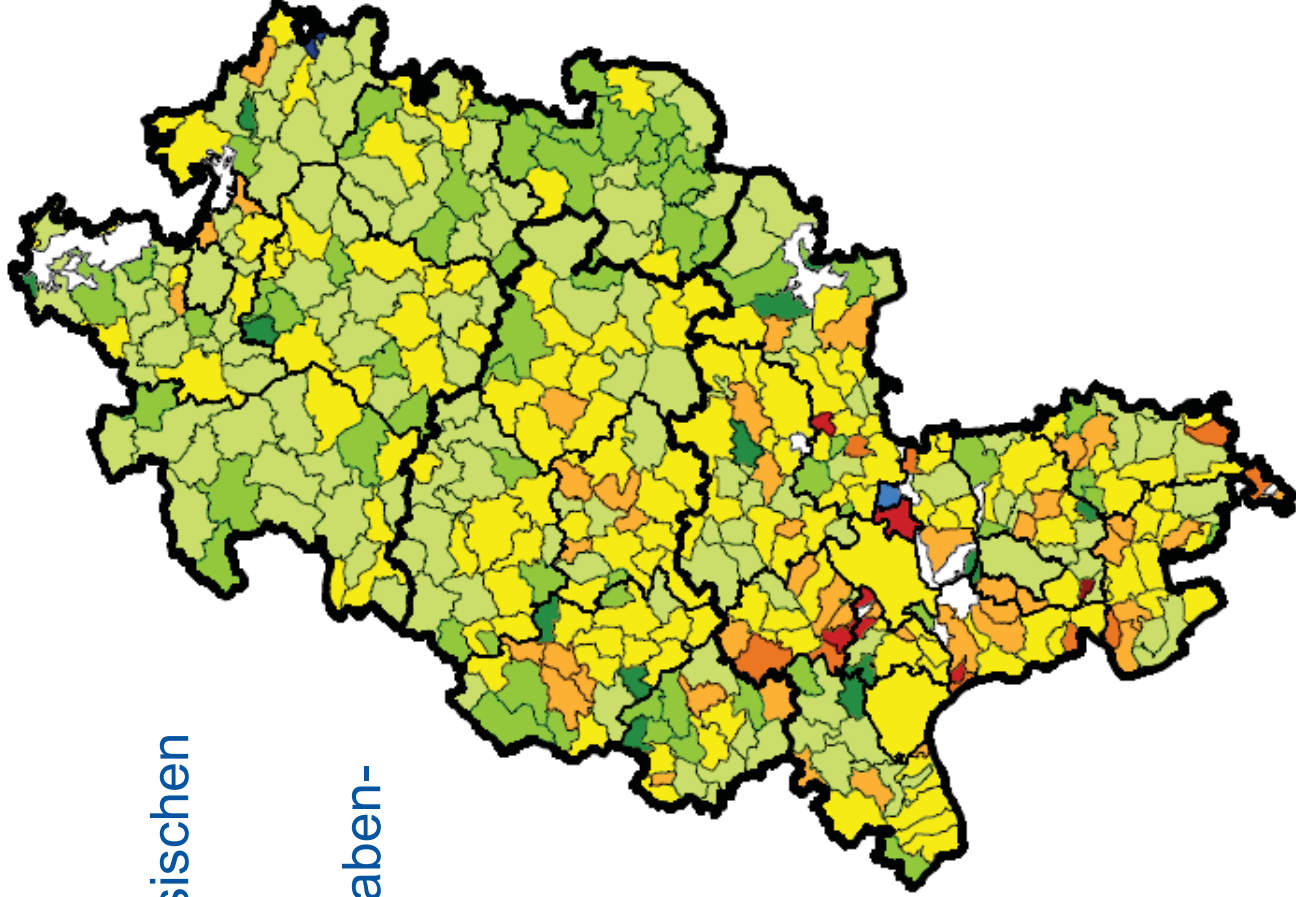

## Alter der Betriebsleiter der Rechtsform Einzelunternehmen jeweils zur Landwirtschaftszählung 1999 und 2010

– Repräsentative Ergebnisse –

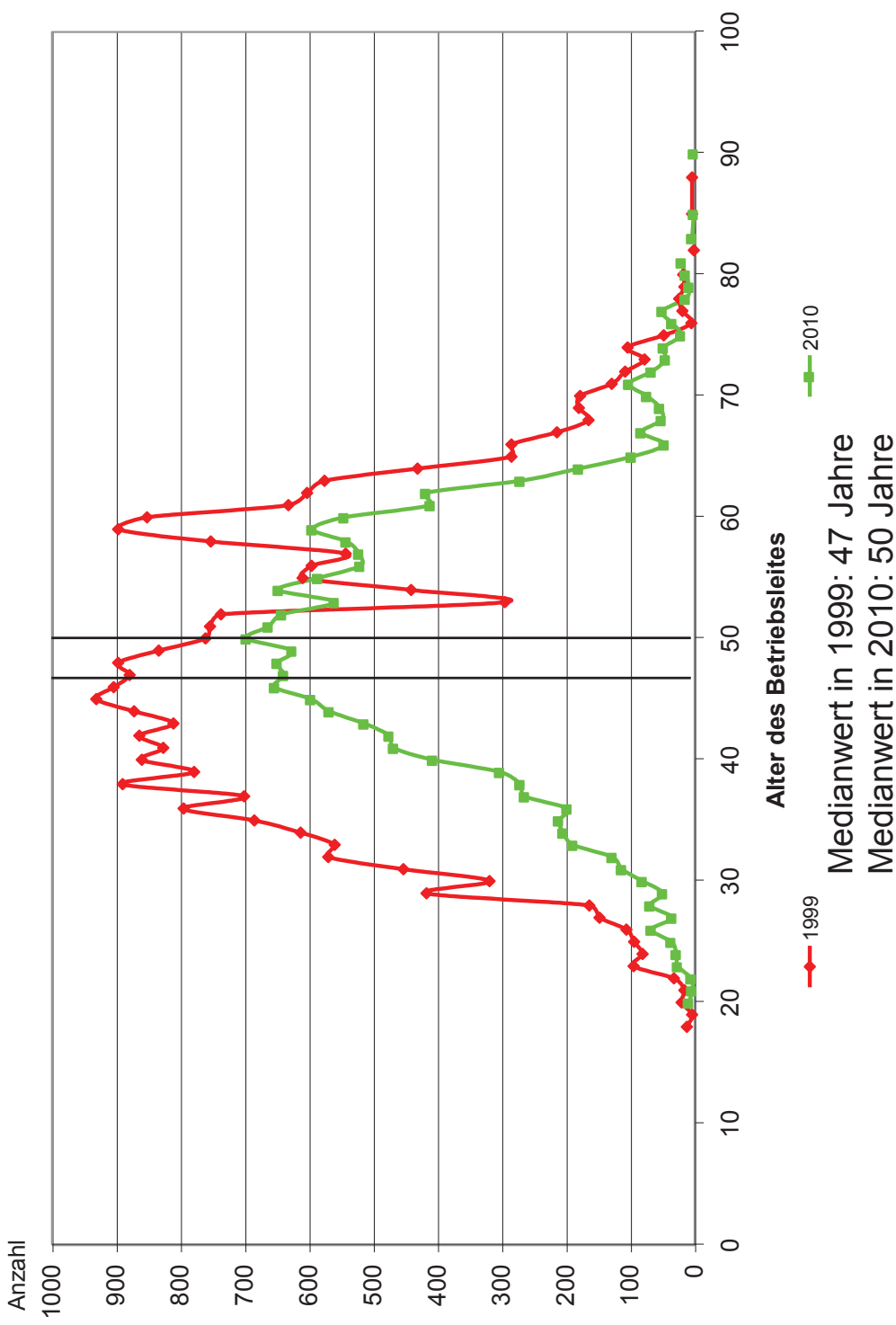

## Gesicherte Hofnachfolge nach ausgewählten Merkmalen in %

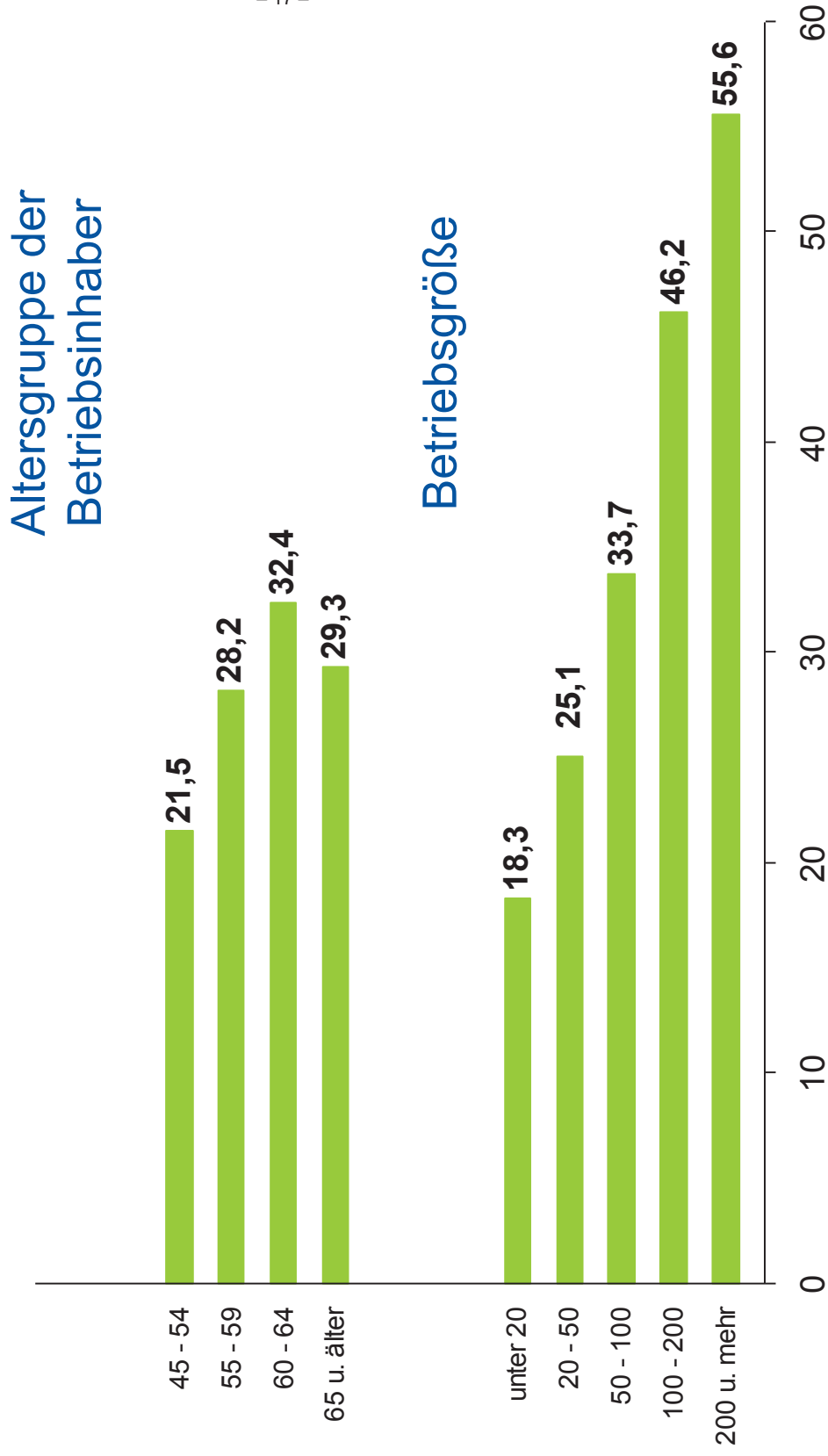

## Gesicherte Hofnachfolge nach ausgewählten Merkmalen in %

### betriebswirtschaftliche Ausrichtung

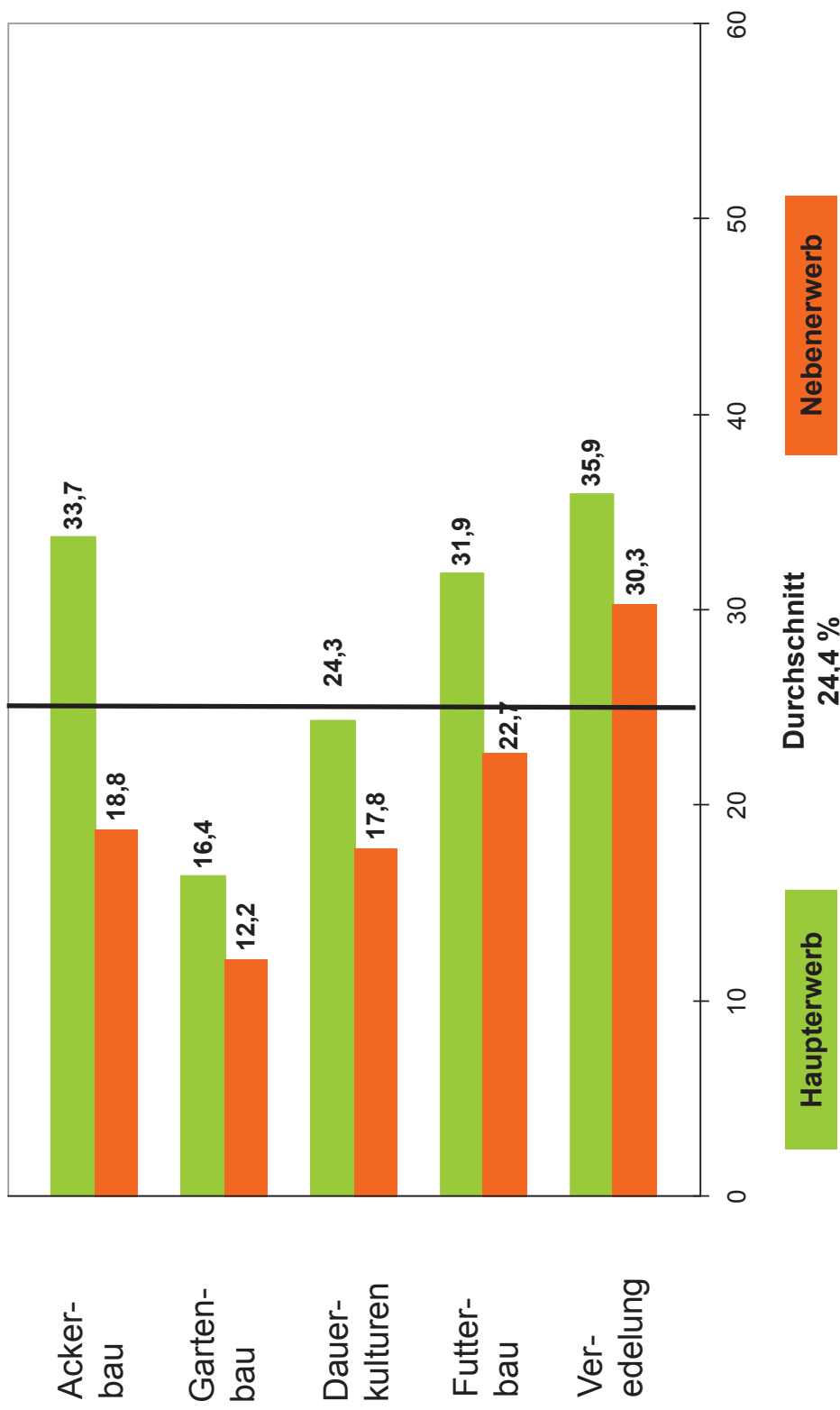

**4. 620.1 T Landwirtschaftliche Berufsbildung mit dem höchsten Abschluss der Betriebsleiter/Geschäftsführer in den landwirtschaftlichen Betrieben 2010 nach Rechtsformen und sozialökonomischen Betriebstypen nach Größenklassen der landwirtschaftlich genutzten Fläche**

Lfd. Nr.	Landw. genutzte Fläche von ... bis unter ... ha	Landw. Berufsbildung mit Abschluss insgesamt	Davon mit Abschluss einer							Ausschl. praktische landw. Erfahrung	Teilnahme an einer beruflichen Bildungsmaßnahme in den letzten 12 Monaten
			Berufsschule/Berufsfachschule	Berufsbildung/Lehre	Landwirtschaftsschule	Fortbildung zum Meister, Fachagrarwirt	höheren Landbau-, Technikerschule, Fachakademie	Fachhochschule Ingenieurschule	Universität, Hochschule		
			Anzahl der Personen								
		1	2	3	4	5	6	7	8	9	10
Hessen											
Insgesamt											
1	unter 5	519	22	164	52	179	26	54	22	476	213
2	5 - 10	789	140	268	124	101	40	66	50	2 254	361
3	10 - 20	1 435	270	474	339	132	79	75	66	2 683	667
4	20 - 50	2 572	349	742	742	335	195	84	125	2 072	1 043
5	50 - 100	2 381	187	520	630	491	369	89	95	686	1 028
6	100 - 200	1 429	54	192	239	425	336	85	98	167	771
7	200 - 500	311	3	27	46	•	62	27	•	21	194
8	500 - 1000	10	—	—	—	•	—	3	•	—	7
9	1000 und mehr	—	—	—	—	—	—	—	—	—	—
10	Insgesamt	9 446	1 025	2 387	2 172	1 768	1 107	483	504	8 359	4 284
davon:											
Betriebe der Rechtsform Einzelunternehmen											
11	Zusammen	8 454	980	2 244	2 024	1 493	919	383	411	8 060	3 715
davon:											
Haupterwerbsbetriebe											
12	Zusammen	4 224	315	870	1 039	1 031	617	186	166	1 003	1 738
Nebenerwerbsbetriebe											
13	Zusammen	4 230	665	1 374	985	462	302	197	245	7 057	1 977
noch von Insgesamt:											
Betriebe der Rechtsform Personengemeinschaften, -gesellschaften											
14	Zusammen	917	41	138	144	260	180	85	69	263	513
Betriebe der Rechtsform juristische Personen											
15	Zusammen	75	4	5	4	15	8	15	24	36	56

**4. 620.1 T Landwirtschaftliche Berufsbildung mit dem höchsten Abschluss der Betriebsleiter/Geschäftsführer in den landwirtschaftlichen Betrieben 2010 nach Rechtsformen und sozialökonomischen Betriebstypen nach Größenklassen der landwirtschaftlich genutzten Fläche**

Lfd. Nr.	Landw. genutzte Fläche von ... bis unter ... ha	Landw. Berufsbildung mit Abschluss insgesamt	Davon mit Abschluss einer							Ausschl. praktische landw. Erfahrung	Teilnahme an einer beruflichen Bildungsmaßnahme in den letzten 12 Monaten
			Berufsschule/Berufsfachschule	Berufsbildung/Lehre	Landwirtschaftsschule	Fortbildung zum Meister, Fachagrarwirt	höheren Landbau-, Technikerschule, Fachakademie	Fachhochschule Ingenieurschule	Universität, Hochschule		
1	2	3	4	5	6	7	8	9	10		

Darmstadt, Regierungsbezirk

Insgesamt

1	unter 5	•	•	•	36	115	20	39	12	269	137
2	5 - 10	309	40	81	46	68	24	38	12	560	134
3	10 - 20	466	80	139	117	62	27	32	9	716	204
4	20 - 50	867	125	216	269	132	62	25	38	645	375
5	50 - 100	792	69	177	212	155	108	39	32	229	382
6	100 - 200	431	20	66	68	114	103	30	30	51	261
7	200 - 500	91	•	•	14	32	17	6	•	6	•
8	500 - 1000	•	—	—	—	—	—	—	•	—	•
9	1000 und mehr	—	—	—	—	—	—	—	—	—	—
10	Insgesamt	3 304	352	795	762	678	361	209	147	2 476	1 556

davon:

Betriebe der Rechtsform Einzelunternehmen

11	Zusammen	2 841	328	722	694	549	282	161	105	2 336	1 281
----	----------	-------	-----	-----	-----	-----	-----	-----	-----	-------	-------

davon:

Haupterwerbsbetriebe

12	Zusammen	1 589	133	334	391	382	199	98	52	439	687
----	----------	-------	-----	-----	-----	-----	-----	----	----	-----	-----

Nebenerwerbsbetriebe

13	Zusammen	1 252	195	388	303	167	83	63	53	1 897	594
----	----------	-------	-----	-----	-----	-----	----	----	----	-------	-----

noch von Insgesamt:

Betriebe der Rechtsform Personengemeinschaften, -gesellschaften

14	Zusammen	424	20	•	•	•	75	•	32	126	250
----	----------	-----	----	---	---	---	----	---	----	-----	-----

Betriebe der Rechtsform juristische Personen

15	Zusammen	39	4	•	•	•	4	•	10	14	25
----	----------	----	---	---	---	---	---	---	----	----	----

**4. 620.1 T Landwirtschaftliche Berufsbildung mit dem höchsten Abschluss der Betriebsleiter/Geschäftsführer in den landwirtschaftlichen Betrieben 2010 nach Rechtsformen und sozialökonomischen Betriebstypen nach Größenklassen der landwirtschaftlich genutzten Fläche**

Lfd. Nr.	Landw. genutzte Fläche von ... bis unter ... ha	Landw. Berufsbildung mit Abschluss insgesamt	Davon mit Abschluss einer						Ausschl. praktische landw. Erfahrung	Teilnahme an einer beruflichen Bildungsmaßnahme in den letzten 12 Monaten	
			Berufsschule/Berufsfachschule	Berufsbildung/Lehre	Landwirtschaftsschule	Fortbildung zum Meister, Fachagrarwirt	höheren Landbau-, Technikerschule, Fachakademie	Fachhochschule Ingenieurschule			Universität, Hochschule
			Anzahl der Personen								
1	2	3	4	5	6	7	8	9	10		

Gießen, Regierungsbezirk

Insgesamt

1	unter 5	•	•	•	7	•	•	8	•	79	•
2	5 - 10	182	34	75	27	15	6	10	15	633	92
3	10 - 20	374	73	118	98	23	18	16	28	716	180
4	20 - 50	553	92	149	194	51	23	16	28	577	240
5	50 - 100	490	45	100	165	109	40	11	20	208	199
6	100 - 200	393	14	49	89	148	49	15	29	68	189
7	200 - 500	100	•	•	17	•	•	5	•	9	•
8	500 - 1000	•	—	—	—	•	—	—	•	—	•
9	1000 und mehr	—	—	—	—	—	—	—	—	—	—
10	Insgesamt	2 166	260	521	597	419	153	81	135	2 290	984

davon:

Betriebe der Rechtsform Einzelunternehmen

11	Zusammen	1 942	250	496	547	351	122	67	109	2 217	862
----	----------	-------	-----	-----	-----	-----	-----	----	-----	-------	-----

davon:

Haupterwerbsbetriebe

12	Zusammen	786	53	154	223	237	63	20	36	213	304
----	----------	-----	----	-----	-----	-----	----	----	----	-----	-----

Nebenerwerbsbetriebe

13	Zusammen	1 156	197	342	324	114	59	47	73	2 004	558
----	----------	-------	-----	-----	-----	-----	----	----	----	-------	-----

noch von Insgesamt:

Betriebe der Rechtsform Personengemeinschaften, -gesellschaften

14	Zusammen	210	10	25	50	•	•	•	20	64	•
----	----------	-----	----	----	----	---	---	---	----	----	---

Betriebe der Rechtsform juristische Personen

15	Zusammen	14	—	—	—	•	•	•	6	9	•
----	----------	----	---	---	---	---	---	---	---	---	---

**4. 620.1 T Landwirtschaftliche Berufsbildung mit dem höchsten Abschluss der Betriebsleiter/Geschäftsführer in den landwirtschaftlichen Betrieben 2010 nach Rechtsformen und sozialökonomischen Betriebstypen nach Größenklassen der landwirtschaftlich genutzten Fläche**

Lfd. Nr.	Landw. genutzte Fläche von ... bis unter ... ha	Landw. Berufsbildung mit Abschluss insgesamt	Davon mit Abschluss einer							Ausschl. praktische landw. Erfahrung	Teilnahme an einer beruflichen Bildungsmaßnahme in den letzten 12 Monaten
			Berufsschule/Berufsfachschule	Berufsbildung/Lehre	Landwirtschaftsschule	Fortbildung zum Meister, Fachagrarwirt	höheren Landbau-, Technikerschule, Fachakademie	Fachhochschule Ingenieurschule	Universität, Hochschule		
			Anzahl der Personen								
1	2	3	4	5	6	7	8	9	10		

Kassel, Regierungsbezirk

Insgesamt

1	unter 5	101	•	•	9	•	•	7	•	128	•
2	5 - 10	298	66	112	51	18	10	18	23	1 061	135
3	10 - 20	595	117	217	124	47	34	27	29	1 251	283
4	20 - 50	1 152	132	377	279	152	110	43	59	850	428
5	50 - 100	1 099	73	243	253	227	221	39	43	249	447
6	100 - 200	605	20	77	82	163	184	40	39	48	321
7	200 - 500	120	•	•	15	•	•	16	22	6	81
8	500 - 1000	6	—	—	—	•	—	3	•	—	•
9	1000 und mehr	—	—	—	—	—	—	—	—	—	—
10	Insgesamt	3 976	413	1 071	813	671	593	193	222	3 593	1 744

davon:

Betriebe der Rechtsform Einzelunternehmen

11	Zusammen	3 671	402	1 026	783	593	515	155	197	3 507	1 572
----	----------	-------	-----	-------	-----	-----	-----	-----	-----	-------	-------

davon:

Haupterwerbsbetriebe

12	Zusammen	1 849	129	382	425	412	355	68	78	351	747
----	----------	-------	-----	-----	-----	-----	-----	----	----	-----	-----

Nebenerwerbsbetriebe

13	Zusammen	1 822	273	644	358	181	160	87	119	3 156	825
----	----------	-------	-----	-----	-----	-----	-----	----	-----	-------	-----

noch von Insgesamt:

Betriebe der Rechtsform Personengemeinschaften, -gesellschaften

14	Zusammen	283	11	•	•	•	•	31	17	73	•
----	----------	-----	----	---	---	---	---	----	----	----	---

Betriebe der Rechtsform juristische Personen

15	Zusammen	22	—	•	•	•	•	7	8	13	•
----	----------	----	---	---	---	---	---	---	---	----	---



**5. 620.2 T Landwirtschaftliche Berufsbildung mit dem höchsten Abschluss der Betriebsleiter/Geschäftsführer in den landwirtschaftlichen Betrieben 2010 nach Rechtsformen und sozialökonomischen Betriebstypen nach Altersgruppen**

Lfd. Nr.	Alter von ... bis ... Jahren	Landw. Berufsbildung mit Abschluss insgesamt	Davon mit Abschluss einer							Ausschl. praktische landw. Erfahrung	Teilnahme an einer beruflichen Bildungsmaßnahme in den letzten 12 Monaten
			Berufsschule/Berufsfachschule	Berufsbildung/Lehre	Landwirtschaftsschule	Fortbildung zum Meister, Fachagrarwirt	höheren Landbau-, Technikerschule, Fachakademie	Fachhochschule Ingenieurschule	Universität, Hochschule		
			Anzahl der Personen								
		1	2	3	4	5	6	7	8	9	10
Hessen											
Insgesamt											
1	15 - 24	28	4	7	•	6	6	—	•	72	31
2	25 - 34	379	21	134	•	62	66	34	•	586	251
3	35 - 44	1 793	128	558	234	296	341	116	120	2 188	988
4	45 - 54	3 557	224	916	699	774	524	197	223	3 165	1 670
5	55 - 64	3 244	555	683	1 059	568	150	116	113	1 879	1 186
6	65 und älter	445	93	89	148	62	20	20	13	469	158
7	Insgesamt	9 446	1 025	2 387	2 172	1 768	1 107	483	504	8 359	4 284
davon:											
Betriebe der Rechtsform Einzelunternehmen											
8	Zusammen	8 454	980	2 244	2 024	1 493	919	383	411	8 060	3 715
davon:											
Haupterwerbsbetriebe											
9	Zusammen	4 224	315	870	1 039	1 031	617	186	166	1 003	1 738
Nebenerwerbsbetriebe											
10	Zusammen	4 230	665	1 374	985	462	302	197	245	7 057	1 977
noch von Insgesamt:											
Betriebe der Rechtsform Personengemeinschaften, -gesellschaften											
11	Zusammen	917	41	138	144	260	180	85	69	263	513
Betriebe der Rechtsform juristische Personen											
12	Zusammen	75	4	5	4	15	8	15	24	36	56
Darmstadt, Regierungsbezirk											
Insgesamt											
1	15 - 24	8	•	4	—	—	•	—	—	20	7
2	25 - 34	118	•	41	9	•	•	•	12	142	77
3	35 - 44	568	28	178	79	119	94	42	28	576	319
4	45 - 54	1 247	77	295	252	297	164	92	70	967	604
5	55 - 64	1 181	201	246	362	217	66	56	33	607	475
6	65 und älter	182	40	31	60	•	•	•	4	164	74
7	Insgesamt	3 304	352	795	762	678	361	209	147	2 476	1 556
davon:											
Betriebe der Rechtsform Einzelunternehmen											
8	Zusammen	2 841	328	722	694	549	282	161	105	2 336	1 281
davon:											
Haupterwerbsbetriebe											
9	Zusammen	1 589	133	334	391	382	199	98	52	439	687
Nebenerwerbsbetriebe											
10	Zusammen	1 252	195	388	303	167	83	63	53	1 897	594
noch von Insgesamt:											
Betriebe der Rechtsform Personengemeinschaften, -gesellschaften											
11	Zusammen	424	20	•	•	•	75	•	32	126	250
Betriebe der Rechtsform juristische Personen											
12	Zusammen	39	4	•	•	•	4	•	10	14	25

**5. 620.2 T Landwirtschaftliche Berufsbildung mit dem höchsten Abschluss der Betriebsleiter/Geschäftsführer in den landwirtschaftlichen Betrieben 2010 nach Rechtsformen und sozialökonomischen Betriebstypen nach Altersgruppen**

Lfd. Nr.	Alter von ... bis ... Jahren	Landw. Berufsbildung mit Abschluss insgesamt	Davon mit Abschluss einer							Ausschl. praktische landw. Erfahrung	Teilnahme an einer beruflichen Bildungsmaßnahme in den letzten 12 Monaten
			Berufsschule/Berufsfachschule	Berufsbildung/Lehre	Landwirtschaftsschule	Fortbildung zum Meister, Fachagrarwirt	höheren Landbau-, Technikerschule, Fachakademie	Fachhochschule Ingenieurschule	Universität, Hochschule		
		1	2	3	4	5	6	7	8	9	10
Gießen, Regierungsbezirk											
Insgesamt											
1	15 - 24	8	•	•	•	3	•	—	•	15	9
2	25 - 34	83	•	•	•	•	•	•	•	158	59
3	35 - 44	384	31	117	70	75	42	21	28	602	229
4	45 - 54	807	49	207	187	203	72	30	59	869	388
5	55 - 64	776	151	146	289	114	22	23	31	506	260
6	65 und älter	108	22	22	40	•	•	•	6	140	39
7	Insgesamt	2 166	260	521	597	419	153	81	135	2 290	984
davon:											
Betriebe der Rechtsform Einzelunternehmen											
8	Zusammen	1 942	250	496	547	351	122	67	109	2 217	862
davon:											
Haupterwerbsbetriebe											
9	Zusammen	786	53	154	223	237	63	20	36	213	304
Nebenerwerbsbetriebe											
10	Zusammen	1 156	197	342	324	114	59	47	73	2 004	558
noch von Insgesamt:											
Betriebe der Rechtsform Personengemeinschaften, -gesellschaften											
11	Zusammen	210	10	25	50	•	•	•	20	64	•
Betriebe der Rechtsform juristische Personen											
12	Zusammen	14	—	—	—	•	•	•	6	9	•
Kassel, Regierungsbezirk											
Insgesamt											
1	15 - 24	12	•	•	3	3	•	—	—	37	15
2	25 - 34	178	•	•	9	27	33	•	12	286	115
3	35 - 44	841	69	263	85	102	205	53	64	1 010	440
4	45 - 54	1 503	98	414	260	274	288	75	94	1 329	678
5	55 - 64	1 287	203	291	408	237	62	37	49	766	451
6	65 und älter	155	31	36	48	28	•	•	3	165	45
7	Insgesamt	3 976	413	1 071	813	671	593	193	222	3 593	1 744
davon:											
Betriebe der Rechtsform Einzelunternehmen											
8	Zusammen	3 671	402	1 026	783	593	515	155	197	3 507	1 572
davon:											
Haupterwerbsbetriebe											
9	Zusammen	1 849	129	382	425	412	355	68	78	351	747
Nebenerwerbsbetriebe											
10	Zusammen	1 822	273	644	358	181	160	87	119	3 156	825
noch von Insgesamt:											
Betriebe der Rechtsform Personengemeinschaften, -gesellschaften											
11	Zusammen	283	11	•	•	•	•	31	17	73	•
Betriebe der Rechtsform juristische Personen											
12	Zusammen	22	—	•	•	•	•	7	8	13	•

**6. 620.3 T Landwirtschaftliche Berufsbildung mit dem höchsten Abschluss der Betriebsleiter/Geschäftsführer in den landwirtschaftlichen Betrieben 2010 nach Rechtsformen und sozialökonomischen Betriebstypen nach Größenklassen des Standardoutput**

Lfd. Nr.	Standard-output von ... bis unter ... EUR	Landw. Berufsbildung mit Abschluss insgesamt	Davon mit Abschluss einer							Ausschl. praktische landw. Erfahrung	Teilnahme an einer beruflichen Bildungsmaßnahme in den letzten 12 Monaten	
			Berufsschule/Berufsfachschule	Berufsbildung/Lehre	Landwirtschaftsschule	Fortbildung zum Meister, Fachagrarwirt	höheren Landbau-, Technikerschule, Fachakademie	Fachhochschule Ingenieurschule	Universität, Hochschule			
												Anzahl der Personen
			1	2	3	4	5	6	7	8	9	10

Hessen

Insgesamt

1	unter 4000	158	33	59	30	8	6	10	12	528	76
2	4000- 8000	456	81	188	80	33	16	24	34	1 533	237
3	8000- 15000	836	162	296	180	66	48	41	43	1 979	391
4	15000- 25000	897	154	293	230	90	49	40	41	1 441	413
5	25000- 50000	1 508	216	462	419	182	99	55	75	1 504	650
6	50000- 100000	1 873	211	484	516	327	163	88	84	880	724
7	100000- 250000	2 458	141	464	545	634	428	133	113	378	1 069
8	250000- 500000	951	21	110	141	326	234	57	62	87	516
9	500000- 750000	198	•	•	17	74	42	17	23	20	135
10	750000 u. mehr	111	•	•	14	28	22	18	17	9	73
11	Insgesamt	9 446	1 025	2 387	2 172	1 768	1 107	483	504	8 359	4 284

davon:

Betriebe der Rechtsform Einzelunternehmen

12	Zusammen	8 454	980	2 244	2 024	1 493	919	383	411	8 060	3 715
----	----------	-------	-----	-------	-------	-------	-----	-----	-----	-------	-------

davon:

Haupterwerbsbetriebe

13	Zusammen	4 224	315	870	1 039	1 031	617	186	166	1 003	1 738
----	----------	-------	-----	-----	-------	-------	-----	-----	-----	-------	-------

Nebenerwerbsbetriebe

14	Zusammen	4 230	665	1 374	985	462	302	197	245	7 057	1 977
----	----------	-------	-----	-------	-----	-----	-----	-----	-----	-------	-------

noch von Insgesamt:

Betriebe der Rechtsform Personengemeinschaften, -gesellschaften

15	Zusammen	917	41	138	144	260	180	85	69	263	513
----	----------	-----	----	-----	-----	-----	-----	----	----	-----	-----

Betriebe der Rechtsform juristische Personen

16	Zusammen	75	4	5	4	15	8	15	24	36	56
----	----------	----	---	---	---	----	---	----	----	----	----

**6. 620.3 T Landwirtschaftliche Berufsbildung mit dem höchsten Abschluss der Betriebsleiter/Geschäftsführer in den landwirtschaftlichen Betrieben 2010 nach Rechtsformen und sozialökonomischen Betriebstypen nach Größenklassen des Standardoutput**

Lfd. Nr.	Standard-output von ... bis unter ... EUR	Landw. Berufsbildung mit Abschluss insgesamt	Davon mit Abschluss einer							Ausschl. praktische landw. Erfahrung	Teilnahme an einer beruflichen Bildungsmaßnahme in den letzten 12 Monaten	
			Berufsschule/Berufsfachschule	Berufsbildung/Lehre	Landwirtschaftsschule	Fortbildung zum Meister, Fachagrarwirt	höheren Landbau-, Technikerschule, Fachakademie	Fachhochschule Ingenieurschule	Universität, Hochschule			
												Anzahl der Personen
			1	2	3	4	5	6	7	8	9	10

Darmstadt, Regierungsbezirk

Insgesamt

1	unter 4000	54	•	18	•	•	•	•	•	3	150	30
2	4000- 8000	140	24	60	31	11	4	7	3	430	68	
3	8000- 15000	271	52	95	68	22	10	14	10	549	115	
4	15000- 25000	295	51	82	83	35	24	10	10	415	127	
5	25000- 50000	560	76	155	156	92	34	24	23	445	248	
6	50000- 100000	693	73	162	188	139	60	47	24	305	286	
7	100000- 250000	849	51	166	165	218	141	71	37	130	411	
8	250000- 500000	274	9	37	39	92	61	17	19	37	162	
9	500000- 750000	84	•	10	•	•	•	•	8	•	56	
10	750000 u. mehr	84	•	10	11	25	•	12	10	•	53	
11	Insgesamt	3 304	352	795	762	678	361	209	147	2 476	1 556	

davon:

Betriebe der Rechtsform Einzelunternehmen

12	Zusammen	2 841	328	722	694	549	282	161	105	2 336	1 281
----	----------	-------	-----	-----	-----	-----	-----	-----	-----	-------	-------

davon:

Haupterwerbsbetriebe

13	Zusammen	1 589	133	334	391	382	199	98	52	439	687
----	----------	-------	-----	-----	-----	-----	-----	----	----	-----	-----

Nebenerwerbsbetriebe

14	Zusammen	1 252	195	388	303	167	83	63	53	1 897	594
----	----------	-------	-----	-----	-----	-----	----	----	----	-------	-----

noch von Insgesamt:

Betriebe der Rechtsform Personengemeinschaften, -gesellschaften

15	Zusammen	424	20	•	•	•	75	•	32	126	250
----	----------	-----	----	---	---	---	----	---	----	-----	-----

Betriebe der Rechtsform juristische Personen

16	Zusammen	39	4	•	•	•	4	•	10	14	25
----	----------	----	---	---	---	---	---	---	----	----	----

**6. 620.3 T Landwirtschaftliche Berufsbildung mit dem höchsten Abschluss der Betriebsleiter/Geschäftsführer in den landwirtschaftlichen Betrieben 2010 nach Rechtsformen und sozialökonomischen Betriebstypen nach Größenklassen des Standardoutput**

Lfd. Nr.	Standard-output von ... bis unter ... EUR	Landw. Berufsbildung mit Abschluss insgesamt	Davon mit Abschluss einer							Ausschl. praktische landw. Erfahrung	Teilnahme an einer beruflichen Bildungsmaßnahme in den letzten 12 Monaten
			Berufsschule/Berufsfachschule	Berufsbildung/Lehre	Landwirtschaftsschule	Fortbildung zum Meister, Fachagrarwirt	höheren Landbau-, Technikerschule, Fachakademie	Fachhochschule Ingenieurschule	Universität, Hochschule		
1	2	3	4	5	6	7	8	9	10		

Gießen, Regierungsbezirk

Insgesamt

1	unter 4000	38	5	15	•	•	3	•	3	168	28
2	4000- 8000	134	20	59	20	8	4	8	15	456	77
3	8000- 15000	224	49	72	46	17	15	8	17	537	114
4	15000- 25000	232	38	73	69	19	9	12	12	411	120
5	25000- 50000	365	64	104	121	33	15	11	17	399	148
6	50000- 100000	393	55	88	133	70	19	11	17	202	155
7	100000- 250000	517	25	87	157	155	44	19	30	94	209
8	250000- 500000	220	4	18	40	102	36	3	17	•	109
9	500000- 750000	34	—	•	•	•	•	•	4	•	21
10	750000 u. mehr	9	—	•	•	—	•	•	3	—	3
11	Insgesamt	2 166	260	521	597	419	153	81	135	2 290	984

davon:

Betriebe der Rechtsform Einzelunternehmen

12	Zusammen	1 942	250	496	547	351	122	67	109	2 217	862
----	----------	-------	-----	-----	-----	-----	-----	----	-----	-------	-----

davon:

Haupterwerbsbetriebe

13	Zusammen	786	53	154	223	237	63	20	36	213	304
----	----------	-----	----	-----	-----	-----	----	----	----	-----	-----

Nebenerwerbsbetriebe

14	Zusammen	1 156	197	342	324	114	59	47	73	2 004	558
----	----------	-------	-----	-----	-----	-----	----	----	----	-------	-----

noch von Insgesamt:

Betriebe der Rechtsform Personengemeinschaften, -gesellschaften

15	Zusammen	210	10	25	50	•	•	•	20	64	•
----	----------	-----	----	----	----	---	---	---	----	----	---

Betriebe der Rechtsform juristische Personen

16	Zusammen	14	—	—	—	•	•	•	6	9	•
----	----------	----	---	---	---	---	---	---	---	---	---

**6. 620.3 T Landwirtschaftliche Berufsbildung mit dem höchsten Abschluss der Betriebsleiter/Geschäftsführer in den landwirtschaftlichen Betrieben 2010 nach Rechtsformen und sozialökonomischen Betriebstypen nach Größenklassen des Standardoutput**

Lfd. Nr.	Standard-output von ... bis unter ... EUR	Landw. Berufsbildung mit Abschluss insgesamt	Davon mit Abschluss einer							Ausschl. praktische landw. Erfahrung	Teilnahme an einer beruflichen Bildungsmaßnahme in den letzten 12 Monaten	
			Berufsschule/Berufsfachschule	Berufsbildung/Lehre	Landwirtschaftsschule	Fortbildung zum Meister, Fachagrarwirt	höheren Landbau-, Technikerschule, Fachakademie	Fachhochschule Ingenieurschule	Universität, Hochschule			
												Anzahl der Personen
			1	2	3	4	5	6	7	8	9	10

Kassel, Regierungsbezirk

Insgesamt

1	unter 4000	66	•	26	13	—	•	•	6	210	18
2	4000- 8000	182	37	69	29	14	8	9	16	647	92
3	8000- 15000	341	61	129	66	27	23	19	16	893	162
4	15000- 25000	370	65	138	78	36	16	18	19	615	166
5	25000- 50000	583	76	203	142	57	50	20	35	660	254
6	50000- 100000	787	83	234	195	118	84	30	43	373	283
7	100000- 250000	1 092	65	211	223	261	243	43	46	154	449
8	250000- 500000	457	8	55	62	132	137	37	26	•	245
9	500000- 750000	80	•	6	•	23	25	9	11	•	58
10	750000 u. mehr	18	—	—	•	3	•	•	4	•	17
11	Insgesamt	3 976	413	1 071	813	671	593	193	222	3 593	1 744

davon:

Betriebe der Rechtsform Einzelunternehmen

12	Zusammen	3 671	402	1 026	783	593	515	155	197	3 507	1 572
----	----------	-------	-----	-------	-----	-----	-----	-----	-----	-------	-------

davon:

Haupterwerbsbetriebe

13	Zusammen	1 849	129	382	425	412	355	68	78	351	747
----	----------	-------	-----	-----	-----	-----	-----	----	----	-----	-----

Nebenerwerbsbetriebe

14	Zusammen	1 822	273	644	358	181	160	87	119	3 156	825
----	----------	-------	-----	-----	-----	-----	-----	----	-----	-------	-----

noch von Insgesamt:

Betriebe der Rechtsform Personengemeinschaften, -gesellschaften

15	Zusammen	283	11	•	•	•	•	31	17	73	•
----	----------	-----	----	---	---	---	---	----	----	----	---

Betriebe der Rechtsform juristische Personen

16	Zusammen	22	—	•	•	•	•	7	8	13	•
----	----------	----	---	---	---	---	---	---	---	----	---

**7. 620.4 T Landwirtschaftliche Berufsbildung mit dem höchsten Abschluss der Betriebsleiter/Geschäftsführer in den landwirtschaftlichen Betrieben 2010 nach Rechtsformen und sozialökonomischen Betriebstypen nach der betriebswirtschaftlichen Ausrichtung**

Lfd. Nr.	Betriebswirtschaftliche Ausrichtung	Landw. Berufsbildung mit Abschluss insgesamt	Davon mit Abschluss einer							Ausschl. praktische landw. Erfahrung	Teilnahme an einer beruflichen Bildungsmaßnahme in den letzten 12 Monaten
			Berufsschule/Berufsfachschule	Berufsbildung/Lehre	Landwirtschaftsschule	Fortbildung zum Meister, Fachagrarwirt	höheren Landbau-, Technikerschule, Fachakademie	Fachhochschule Ingenieurschule	Universität, Hochschule		
			Anzahl der Personen								
		1	2	3	4	5	6	7	8	9	10
Hessen											
Insgesamt											
1	Ackerbau	2 715	348	608	636	443	339	143	198	2 386	1 343
2	Gartenbau	339	9	90	15	167	16	27	15	88	116
3	Dauerkulturen	412	17	85	55	110	38	87	20	267	192
4	Futterbau	3 385	367	947	841	586	389	99	156	3 570	1 425
5	Veredlung	395	32	78	59	86	82	34	24	136	188
6	Pflanzenbauverbund	127	14	29	21	27	12	14	10	74	63
7	Viehhaltungsverbund	452	60	132	135	61	36	12	16	453	188
8	Pflanzenbau-Viehhalt.verbund	1 621	178	418	410	288	195	67	65	1 385	769
9	Insgesamt	9 446	1 025	2 387	2 172	1 768	1 107	483	504	8 359	4 284
davon:											
Betriebe der Rechtsform Einzelunternehmen											
10	Zusammen	8 454	980	2 244	2 024	1 493	919	383	411	8 060	3 715
davon:											
Haupterwerbsbetriebe											
11	Zusammen	4 224	315	870	1 039	1 031	617	186	166	1 003	1 738
Nebenerwerbsbetriebe											
12	Zusammen	4 230	665	1 374	985	462	302	197	245	7 057	1 977
noch von Insgesamt:											
Betriebe der Rechtsform Personengemeinschaften, -gesellschaften											
13	Zusammen	917	41	138	144	260	180	85	69	263	513
Betriebe der Rechtsform juristische Personen											
14	Zusammen	75	4	5	4	15	8	15	24	36	56

**7. 620.4 T Landwirtschaftliche Berufsbildung mit dem höchsten Abschluss der Betriebsleiter/Geschäftsführer in den landwirtschaftlichen Betrieben 2010 nach Rechtsformen und sozialökonomischen Betriebstypen nach der betriebswirtschaftlichen Ausrichtung**

Lfd. Nr.	Betriebswirtschaftliche Ausrichtung	Landw. Berufsbildung mit Abschluss insgesamt	Davon mit Abschluss einer						Ausschl. praktische landw. Erfahrung	Teilnahme an einer beruflichen Bildungsmaßnahme in den letzten 12 Monaten	
			Berufsschule/Berufsfachschule	Berufsbildung/Lehre	Landwirtschaftsschule	Fortbildung zum Meister, Fachagrarwirt	höheren Landbau-, Technikerschule, Fachakademie	Fachhochschule Ingenieurschule			Universität, Hochschule
			Anzahl der Personen								
		1	2	3	4	5	6	7	8	9	10

Darmstadt, Regierungsbezirk

Insgesamt

1	Ackerbau	1 171	162	239	293	200	157	56	64	779	616
2	Gartenbau	213	7	60	12	98	11	18	7	67	71
3	Dauerkulturen	377	17	76	47	104	•	79	•	206	174
4	Futterbau	911	108	259	252	162	78	22	30	1 017	376
5	Veredlung	43	4	7	6	15	6	•	•	12	24
6	Pflanzenbauverbund	88	7	24	17	16	8	11	5	47	46
7	Viehhaltungsverbund	64	5	17	26	7	•	•	—	78	37
8	Pflanzenbau-Viehhalt.verbund	437	42	113	109	76	57	18	22	270	212
9	Insgesamt	3 304	352	795	762	678	361	209	147	2 476	1 556

davon:

Betriebe der Rechtsform Einzelunternehmen

10	Zusammen	2 841	328	722	694	549	282	161	105	2 336	1 281
----	----------	-------	-----	-----	-----	-----	-----	-----	-----	-------	-------

davon:

Haupterwerbsbetriebe

11	Zusammen	1 589	133	334	391	382	199	98	52	439	687
----	----------	-------	-----	-----	-----	-----	-----	----	----	-----	-----

Nebenerwerbsbetriebe

12	Zusammen	1 252	195	388	303	167	83	63	53	1 897	594
----	----------	-------	-----	-----	-----	-----	----	----	----	-------	-----

noch von Insgesamt:

Betriebe der Rechtsform Personengemeinschaften, -gesellschaften

13	Zusammen	424	20	•	•	•	75	•	32	126	250
----	----------	-----	----	---	---	---	----	---	----	-----	-----

Betriebe der Rechtsform juristische Personen

14	Zusammen	39	4	•	•	•	4	•	10	14	25
----	----------	----	---	---	---	---	---	---	----	----	----



**7. 620.4 T Landwirtschaftliche Berufsbildung mit dem höchsten Abschluss der Betriebsleiter/Geschäftsführer in den landwirtschaftlichen Betrieben 2010 nach Rechtsformen und sozialökonomischen Betriebstypen nach der betriebswirtschaftlichen Ausrichtung**

Lfd. Nr.	Betriebswirtschaftliche Ausrichtung	Landw. Berufsbildung mit Abschluss insgesamt	Davon mit Abschluss einer							Ausschl. praktische landw. Erfahrung	Teilnahme an einer beruflichen Bildungsmaßnahme in den letzten 12 Monaten
			Berufsschule/Berufsfachschule	Berufsbildung/Lehre	Landwirtschaftsschule	Fortbildung zum Meister, Fachagrarwirt	höheren Landbau-, Technikerschule, Fachakademie	Fachhochschule Ingenieurschule	Universität, Hochschule		
			Anzahl der Personen								
		1	2	3	4	5	6	7	8	9	10

Gießen, Regierungsbezirk

Insgesamt

1	Ackerbau	582	76	139	163	87	46	27	44	659	264
2	Gartenbau	58	•	13	•	28	•	•	•	9	15
3	Dauerkulturen	11	—	•	•	•	•	4	•	9	7
4	Futterbau	874	96	223	253	165	58	24	55	1 058	414
5	Veredlung	87	6	27	13	21	10	•	•	26	38
6	Pflanzenbauverbund	16	•	•	•	•	•	•	•	10	7
7	Viehhaltungsverbund	118	16	25	45	16	•	•	8	110	48
8	Pflanzenbau-Viehhalt.verbund	420	63	89	119	95	29	12	13	409	191
9	Insgesamt	2 166	260	521	597	419	153	81	135	2 290	984

davon:

Betriebe der Rechtsform Einzelunternehmen

10	Zusammen	1 942	250	496	547	351	122	67	109	2 217	862
----	----------	-------	-----	-----	-----	-----	-----	----	-----	-------	-----

davon:

Haupterwerbsbetriebe

11	Zusammen	786	53	154	223	237	63	20	36	213	304
----	----------	-----	----	-----	-----	-----	----	----	----	-----	-----

Nebenerwerbsbetriebe

12	Zusammen	1 156	197	342	324	114	59	47	73	2 004	558
----	----------	-------	-----	-----	-----	-----	----	----	----	-------	-----

noch von Insgesamt:

Betriebe der Rechtsform Personengemeinschaften, -gesellschaften

13	Zusammen	210	10	25	50	•	•	•	20	64	•
----	----------	-----	----	----	----	---	---	---	----	----	---

Betriebe der Rechtsform juristische Personen

14	Zusammen	14	—	—	—	•	•	•	6	9	•
----	----------	----	---	---	---	---	---	---	---	---	---

**7. 620.4 T Landwirtschaftliche Berufsbildung mit dem höchsten Abschluss der Betriebsleiter/Geschäftsführer in den landwirtschaftlichen Betrieben 2010 nach Rechtsformen und sozialökonomischen Betriebstypen nach der betriebswirtschaftlichen Ausrichtung**

Lfd. Nr.	Betriebswirtschaftliche Ausrichtung	Landw. Berufsbildung mit Abschluss insgesamt	Davon mit Abschluss einer							Ausschl. praktische landw. Erfahrung	Teilnahme an einer beruflichen Bildungsmaßnahme in den letzten 12 Monaten
			Berufsschule/Berufsfachschule	Berufsbildung/Lehre	Landwirtschaftsschule	Fortbildung zum Meister, Fachagrarwirt	höheren Landbau-, Technikerschule, Fachakademie	Fachhochschule Ingenieurschule	Universität, Hochschule		
			Anzahl der Personen								
		1	2	3	4	5	6	7	8	9	10

Kassel, Regierungsbezirk

Insgesamt

1	Ackerbau	962	110	230	180	156	136	60	90	948	463
2	Gartenbau	68	•	17	•	41	•	•	•	12	30
3	Dauerkulturen	24	—	•	•	•	—	4	•	52	11
4	Futterbau	1 600	163	465	336	259	253	53	71	1 495	635
5	Veredlung	265	22	44	40	50	66	26	17	98	126
6	Pflanzenbauverbund	23	•	•	•	•	•	•	•	17	10
7	Viehhaltungsverbund	270	39	90	64	38	23	8	8	265	103
8	Pflanzenbau- Viehhaltungsverbund	764	73	216	182	117	109	37	30	706	366
9	Insgesamt	3 976	413	1 071	813	671	593	193	222	3 593	1 744

davon:

Betriebe der Rechtsform Einzelunternehmen

10	Zusammen	3 671	402	1 026	783	593	515	155	197	3 507	1 572
----	----------	-------	-----	-------	-----	-----	-----	-----	-----	-------	-------

davon:

Haupterwerbsbetriebe

11	Zusammen	1 849	129	382	425	412	355	68	78	351	747
----	----------	-------	-----	-----	-----	-----	-----	----	----	-----	-----

Nebenerwerbsbetriebe

12	Zusammen	1 822	273	644	358	181	160	87	119	3 156	825
----	----------	-------	-----	-----	-----	-----	-----	----	-----	-------	-----

noch von Insgesamt:

Betriebe der Rechtsform Personengemeinschaften, -gesellschaften

13	Zusammen	283	11	•	•	•	•	31	17	73	•
----	----------	-----	----	---	---	---	---	----	----	----	---

Betriebe der Rechtsform juristische Personen

14	Zusammen	22	—	•	•	•	•	7	8	13	•
----	----------	----	---	---	---	---	---	---	---	----	---

**8. 630.1 T Weiterführung des Betriebes "Hofnachfolge" in landwirtschaftlichen Betrieben der Rechtsform Einzelunternehmen mit einem 45 Jahre und älteren Betriebsinhaber 2010 nach sozialökonomischen Betriebstypen, nach Größenklassen der landwirtschaftlich genutzten Fläche und Altersgruppen des Betriebsinhabers**

Lfd. Nr.	Landw. genutzte Fläche von ... bis unter ... ha	Insgesamt		Davon mit				
				Hofnachfolge		Davon		keiner oder ungewisser Hofnachfolge
	Alter des Betriebsinhabers von ... bis ... Jahren	Betriebe	LF	Betriebe	LF	männlich	weiblich	
		Anzahl	ha	Anzahl	ha	Anzahl		
	1	2	3	4	5	6	7	

Hessen

nach Größenklassen der landwirtschaftlich genutzten Fläche

Betriebe der Rechtsform Einzelunternehmen

1	unter 5	690	1 512	100	221	83	17	590
2	5 - 10	2 093	15 414	331	2 486	274	57	1 762
3	10 - 20	2 747	40 913	579	8 775	486	93	2 168
4	20 - 50	3 147	103 278	790	26 467	686	104	2 357
5	50 - 100	2 012	141 091	678	48 905	587	91	1 334
6	100 - 200	862	114 718	398	53 198	350	48	464
7	200 - 500	156	42 071	•	23 792	•	•	•
8	500 - 1000	4	2 573	•	2 003	•	•	•
9	1000 und mehr	—	—	—	—	—	—	—
10	Insgesamt	11 711	461 570	2 965	165 847	2 551	414	8 746

davon:

Haupterwerbsbetriebe

11	unter 5	246	474	37	76	28	9	209
12	5 - 10	151	1 088	•	237	•	•	•
13	10 - 20	257	3 931	48	717	40	8	209
14	20 - 50	977	34 976	228	8 540	200	28	749
15	50 - 100	1 406	100 856	482	35 477	415	67	924
16	100 - 200	754	100 786	346	46 280	306	40	408
17	200 - 500	144	38 848	80	22 135	77	3	64
18	500 - 1000	4	2 573	•	2 003	•	•	•
19	1000 und mehr	—	—	—	—	—	—	—
20	Zusammen	3 939	283 530	1 257	115 465	1 100	157	2 682

Nebenerwerbsbetriebe

21	unter 5	444	1 038	63	145	55	8	381
22	5 - 10	1 942	14 325	•	2 249	•	•	•
23	10 - 20	2 490	36 983	531	8 058	446	85	1 959
24	20 - 50	2 170	68 303	562	17 927	486	76	1 608
25	50 - 100	606	40 236	196	13 428	172	24	410
26	100 - 200	108	13 932	52	6 919	44	8	56
27	200 - 500	12	3 223	•	1 657	•	•	•
28	500 - 1000	—	—	—	—	—	—	—
29	1000 und mehr	—	—	—	—	—	—	—
30	Zusammen	7 772	178 040	1 708	50 382	1 451	257	6 064

**8. 630.1 T Weiterführung des Betriebes "Hofnachfolge" in landwirtschaftlichen Betrieben der Rechtsform Einzelunternehmen mit einem 45 Jahre und älteren Betriebsinhaber 2010 nach sozialökonomischen Betriebstypen, nach Größenklassen der landwirtschaftlich genutzten Fläche und Altersgruppen des Betriebsinhabers**

Alter des Hofnachfolgers (von Sp. 3)				Hofnachfolger (von Sp. 9 - 11) 15 Jahre und älter						Lfd. Nr.
unter 15	15 bis unter 25	25 bis unter 35	35 und älter	vorhandene oder vorgesehene Berufsbildung			Mitarbeit im Betrieb			
				landwirtschaftlich	nicht landwirtschaftlich	keine	ständig	gelegentlich	keine	
Jahre				Anzahl der Betriebe						
8	9	10	11	12	13	14	15	16	17	

Hessen  
nach Größenklassen der landwirtschaftlich genutzten Fläche  
Betriebe der Rechtsform Einzelunternehmen

.	.	.	30	41	60	.	.	49	16	1
25	107	118	81	59	238	13	82	153	71	2
50	204	224	101	74	459	16	184	259	86	3
67	305	290	128	195	546	30	298	334	91	4
56	277	267	78	360	319	9	281	288	53	5
39	179	136	44	287	89	8	198	129	32	6
.	.	36	9	69	13	.	47	.	15	7
—	.	.	—	3	—	—	.	.	—	8
—	—	—	—	—	—	—	—	—	—	9
247	1 136	1 111	471	1 088	1 724	78	1 124	1 230	364	10

davon:

Haupterwerbsbetriebe

.	.	18	.	26	13	.	22	.	3	11
.	16	.	.	22	7	.	7	18	6	12
6	17	18	7	14	26	3	13	24	5	13
16	77	80	55	87	134	5	82	107	23	14
33	196	200	53	292	204	6	204	211	34	15
.	.	117	.	257	.	8	170	.	.	16
.	32	.	.	66	.	.	.	15	.	17
—	.	.	—	3	—	—	.	.	—	18
—	—	—	—	—	—	—	—	—	—	19
96	505	480	176	767	463	26	544	503	114	20

Nebenerwerbsbetriebe

.	19	.	.	15	47	—	.	38	13	21
.	91	.	.	37	231	.	75	135	65	22
44	187	206	94	60	433	13	171	235	81	23
51	228	210	73	108	412	25	216	227	68	24
23	81	67	25	68	115	3	77	77	19	25
.	.	19	.	30	.	—	28	.	.	26
.	.	.	.	3	.	.	.	.	.	27
—	—	—	—	—	—	—	—	—	—	28
—	—	—	—	—	—	—	—	—	—	29
151	631	631	295	321	1 261	52	580	727	250	30

**8. 630.1 T Weiterführung des Betriebes "Hofnachfolge" in landwirtschaftlichen Betrieben der Rechtsform Einzelunternehmen mit einem 45 Jahre und älteren Betriebsinhaber 2010 nach sozialökonomischen Betriebstypen, nach Größenklassen der landwirtschaftlich genutzten Fläche und Altersgruppen des Betriebsinhabers**

Lfd. Nr.	Landw. genutzte Fläche von ... bis unter ... ha	Insgesamt		Davon mit				
				Hofnachfolge		Davon		keiner oder ungewisser Hofnachfolge
		Betriebe	LF	Betriebe	LF	männlich	weiblich	
		Anzahl	ha	Anzahl	ha	Anzahl		
Alter des Betriebsinhabers von ... bis ... Jahren	1	2	3	4	5	6	7	

Hessen

nach Altersgruppen des Betriebsinhabers

Betriebe der Rechtsform Einzelunternehmen

31	45 - 54	6 311	267 150	1 355	82 415	1 169	186	4 956
32	55 - 59	2 770	107 404	781	44 221	676	105	1 989
33	60 - 64	1 890	68 044	612	31 031	531	81	1 278
34	65 u. älter	740	18 973	217	8 180	175	42	523
35	Insgesamt	11 711	461 570	2 965	165 847	2 551	414	8 746

davon:

Haupterwerbsbetriebe

36	45 - 54	2 114	165 221	586	56 932	512	74	1 528
37	55 - 59	906	63 476	305	29 741	266	39	601
38	60 - 64	735	45 192	297	23 507	262	35	438
39	65 u. älter	184	9 641	69	5 285	60	9	115
40	Zusammen	3 939	283 530	1 257	115 465	1 100	157	2 682

Nebenerwerbsbetriebe

41	45 - 54	4 197	101 929	769	25 483	657	112	3 428
42	55 - 59	1 864	43 928	476	14 480	410	66	1 388
43	60 - 64	1 155	22 852	315	7 523	269	46	840
44	65 u. älter	556	9 332	148	2 895	115	33	408
45	Zusammen	7 772	178 040	1 708	50 382	1 451	257	6 064

**8. 630.1 T Weiterführung des Betriebes "Hofnachfolge" in landwirtschaftlichen Betrieben der Rechtsform Einzelunternehmen mit einem 45 Jahre und älteren Betriebsinhaber 2010 nach sozialökonomischen Betriebstypen, nach Größenklassen der landwirtschaftlich genutzten Fläche und Altersgruppen des Betriebsinhabers**

Alter des Hofnachfolgers (von Sp. 3)				Hofnachfolger (von Sp. 9 - 11) 15 Jahre und älter						Lfd. Nr.
unter 15	15 bis unter 25	25 bis unter 35	35 und älter	vorhandene oder vorgesehene Berufsbildung			Mitarbeit im Betrieb			
				landwirtschaftlich	nicht landwirtschaftlich	keine	ständig	gelegentlich	keine	
Jahre				Anzahl der Betriebe						
8	9	10	11	12	13	14	15	16	17	

Hessen										
nach Altersgruppen des Betriebsinhabers										
Betriebe der Rechtsform Einzelunternehmen										
215	813	275	52	517	649	43	470	525	145	31
18	237	463	63	285	516	17	325	331	107	32
11	70	320	211	222	405	10	263	272	66	33
3	16	53	145	64	154	8	66	102	46	34
247	1 136	1 111	471	1 088	1 724	78	1 124	1 230	364	35
davon:										
Haupterwerbsbetriebe										
79	371	124	12	368	163	14	225	229	53	36
8	95	179	23	192	131	4	142	129	26	37
.	.	.	101	174	130	5	155	112	22	38
.	.	.	40	33	39	3	22	33	13	39
96	505	480	176	767	463	26	544	503	114	40
Nebenerwerbsbetriebe										
136	442	151	40	149	486	29	245	296	92	41
10	142	284	40	93	385	13	183	202	81	42
.	.	.	110	48	275	5	108	160	44	43
.	.	.	105	31	115	5	44	69	33	44
151	631	631	295	321	1 261	52	580	727	250	45

**8. 630.1 T Weiterführung des Betriebes "Hofnachfolge" in landwirtschaftlichen Betrieben der Rechtsform Einzelunternehmen mit einem 45 Jahre und älteren Betriebsinhaber 2010 nach sozialökonomischen Betriebstypen, nach Größenklassen der landwirtschaftlich genutzten Fläche und Altersgruppen des Betriebsinhabers**

Lfd. Nr.	Landw. genutzte Fläche von ... bis unter ... ha	Insgesamt		Davon mit				
				Hofnachfolge		Davon		keiner oder ungewisser Hofnachfolge
	Alter des Betriebsinhabers von ... bis ... Jahren	Betriebe	LF	Betriebe	LF	Betriebe	Anzahl	
		Anzahl	ha	Anzahl	ha	Anzahl		
		1	2	3	4	5	6	7

Darmstadt, Regierungsbezirk  
nach Größenklassen der landwirtschaftlich genutzten Fläche  
Betriebe der Rechtsform Einzelunternehmen

1	unter 5	428	•	66	143	•	•	362
2	5 - 10	607	4 404	100	736	88	12	507
3	10 - 20	801	11 744	152	2 242	123	29	649
4	20 - 50	1 066	35 325	284	9 568	250	34	782
5	50 - 100	679	47 198	236	16 846	205	31	443
6	100 - 200	258	34 278	116	15 364	99	17	142
7	200 - 500	46	•	28	7 516	•	•	18
8	500 - 1000	—	—	—	—	—	—	—
9	1000 und mehr	—	—	—	—	—	—	—
10	Insgesamt	3 885	145 860	982	52 414	848	134	2 903

davon:

Haupterwerbsbetriebe

11	unter 5	181	389	25	63	20	5	156
12	5 - 10	106	745	29	207	•	•	77
13	10 - 20	117	1 708	19	265	16	3	98
14	20 - 50	408	14 489	108	3 980	95	13	300
15	50 - 100	504	35 776	191	13 862	163	28	313
16	100 - 200	225	30 040	100	13 329	85	15	125
17	200 - 500	43	11 308	28	7 516	•	•	15
18	500 - 1000	—	—	—	—	—	—	—
19	1000 und mehr	—	—	—	—	—	—	—
20	Zusammen	1 584	94 455	500	39 223	434	66	1 084

Nebenerwerbsbetriebe

21	unter 5	247	461	41	80	36	5	206
22	5 - 10	501	3 658	71	528	60	11	430
23	10 - 20	684	10 036	133	1 977	107	26	551
24	20 - 50	658	20 836	176	5 588	155	21	482
25	50 - 100	175	11 422	45	2 984	•	•	130
26	100 - 200	33	4 238	16	2 035	•	•	17
27	200 - 500	3	754	—	—	—	—	3
28	500 - 1000	—	—	—	—	—	—	—
29	1000 und mehr	—	—	—	—	—	—	—
30	Zusammen	2 301	51 405	482	13 192	414	68	1 819

**8. 630.1 T Weiterführung des Betriebes "Hofnachfolge" in landwirtschaftlichen Betrieben der Rechtsform Einzelunternehmen mit einem 45 Jahre und älteren Betriebsinhaber 2010 nach sozialökonomischen Betriebstypen, nach Größenklassen der landwirtschaftlich genutzten Fläche und Altersgruppen des Betriebsinhabers**

Alter des Hofnachfolgers (von Sp. 3)				Hofnachfolger (von Sp. 9 - 11) 15 Jahre und älter						Lfd. Nr.
unter 15	15 bis unter 25	25 bis unter 35	35 und älter	vorhandene oder vorgesehene Berufsbildung			Mitarbeit im Betrieb			
				landwirtschaftlich	nicht landwirtschaftlich	keine	ständig	gelegentlich	keine	
Jahre				Anzahl der Betriebe						
8	9	10	11	12	13	14	15	16	17	

Darmstadt, Regierungsbezirk  
nach Größenklassen der landwirtschaftlich genutzten Fläche  
Betriebe der Rechtsform Einzelunternehmen

•	19	25	•	29	37	—	22	34	9	1
8	34	35	23	32	54	8	23	47	22	2
11	51	53	37	25	113	8	44	75	22	3
26	99	105	54	78	183	10	111	121	26	4
19	89	96	32	122	116	•	102	95	20	5
14	51	40	11	77	31	•	57	37	8	6
•	11	13	•	25	4	—	14	7	5	7
—	—	—	—	—	—	—	—	—	—	8
—	—	—	—	—	—	—	—	—	—	9
81	354	367	180	388	538	31	373	416	112	10

davon:

Haupterwerbsbetriebe

•	5	•	•	17	8	—	15	6	3	11
•	•	•	4	20	5	•	•	16	•	12
•	7	•	•	9	7	•	•	10	3	13
7	33	39	29	47	59	•	38	52	11	14
14	76	75	26	108	88	•	84	79	14	15
12	43	34	11	68	23	•	49	32	7	16
•	11	13	•	25	4	—	14	7	•	17
—	—	—	—	—	—	—	—	—	—	18
—	—	—	—	—	—	—	—	—	—	19
40	189	191	80	294	194	•	210	202	48	20

Nebenerwerbsbetriebe

—	14	11	16	12	29	—	7	28	6	21
6	20	26	19	12	49	•	17	31	17	22
9	44	46	34	16	106	6	40	65	19	23
19	66	66	25	31	124	9	73	69	15	24
5	13	21	6	14	28	•	18	16	•	25
•	8	•	—	9	8	—	8	5	•	26
—	—	—	—	—	—	—	—	—	—	27
—	—	—	—	—	—	—	—	—	—	28
—	—	—	—	—	—	—	—	—	—	29
41	165	176	100	94	344	22	163	214	64	30



**8. 630.1 T Weiterführung des Betriebes "Hofnachfolge" in landwirtschaftlichen Betrieben der Rechtsform Einzelunternehmen mit einem 45 Jahre und älteren Betriebsinhaber 2010 nach sozialökonomischen Betriebstypen, nach Größenklassen der landwirtschaftlich genutzten Fläche und Altersgruppen des Betriebsinhabers**

Lfd. Nr.	Landw. genutzte Fläche von ... bis unter ... ha	Insgesamt		Davon mit				
				Hofnachfolge		Davon		keiner oder ungewisser Hofnachfolge
	Alter des Betriebsinhabers von ... bis ... Jahren	Betriebe	LF	Betriebe	LF	männlich	weiblich	
		Anzahl	ha	Anzahl	ha	Anzahl		
	1	2	3	4	5	6	7	

Darmstadt, Regierungsbezirk  
nach Altersgruppen des Betriebsinhabers  
Betriebe der Rechtsform Einzelunternehmen

31	45 - 54	2 010	80 699	451	26 085	387	64	1 559
32	55 - 59	914	34 705	238	13 169	210	28	676
33	60 - 64	666	23 262	214	10 705	190	24	452
34	65 u. älter	295	7 194	79	2 455	61	18	216
35	Insgesamt	3 885	145 860	982	52 414	848	134	2 903

davon:

Haupterwerbsbetriebe

36	45 - 54	831	53 101	234	19 365	207	27	597
37	55 - 59	337	21 002	110	9 483	92	18	227
38	60 - 64	318	16 422	128	8 677	112	16	190
39	65 u. älter	98	3 930	28	1 698	23	5	70
40	Zusammen	1 584	94 455	500	39 223	434	66	1 084

Nebenerwerbsbetriebe

41	45 - 54	1 179	27 598	217	6 720	180	37	962
42	55 - 59	577	13 702	128	3 687	118	10	449
43	60 - 64	348	6 839	86	2 028	78	8	262
44	65 u. älter	197	3 264	51	757	38	13	146
45	Zusammen	2 301	51 405	482	13 192	414	68	1 819

**8. 630.1 T Weiterführung des Betriebes "Hofnachfolge" in landwirtschaftlichen Betrieben der Rechtsform Einzelunternehmen mit einem 45 Jahre und älteren Betriebsinhaber 2010 nach sozialökonomischen Betriebstypen, nach Größenklassen der landwirtschaftlich genutzten Fläche und Altersgruppen des Betriebsinhabers**

Alter des Hofnachfolgers (von Sp. 3)				Hofnachfolger (von Sp. 9 - 11) 15 Jahre und älter						Lfd. Nr.
unter 15	15 bis unter 25	25 bis unter 35	35 und älter	vorhandene oder vorgesehene Berufsbildung			Mitarbeit im Betrieb			
				landwirtschaftlich	nicht landwirtschaftlich	keine	ständig	gelegentlich	keine	
Jahre				Anzahl der Betriebe						
8	9	10	11	12	13	14	15	16	17	

Darmstadt, Regierungsbezirk

nach Altersgruppen des Betriebsinhabers

Betriebe der Rechtsform Einzelunternehmen

69	260	103	19	190	208	15	158	181	43	31
•	•	133	26	88	144	9	93	107	27	32
•	•	120	71	87	131	4	99	90	24	33
—	4	11	64	23	55	•	23	38	18	34
81	354	367	180	388	538	31	373	416	112	35
davon:										
Haupterwerbsbetriebe										
33	134	60	7	146	73	•	91	90	20	36
•	•	55	•	65	45	•	•	50	8	37
•	•	71	•	73	58	•	•	47	14	38
—	3	5	20	10	18	•	•	15	6	39
40	189	191	80	294	194	•	210	202	48	40
Nebenerwerbsbetriebe										
36	126	43	12	44	135	12	67	91	23	41
5	30	78	15	23	99	7	47	57	19	42
—	•	•	29	14	73	•	33	43	10	43
—	•	•	44	13	37	•	16	23	12	44
41	165	176	100	94	344	22	163	214	64	45

**8. 630.1 T Weiterführung des Betriebes "Hofnachfolge" in landwirtschaftlichen Betrieben der Rechtsform Einzelunternehmen mit einem 45 Jahre und älteren Betriebsinhaber 2010 nach sozialökonomischen Betriebstypen, nach Größenklassen der landwirtschaftlich genutzten Fläche und Altersgruppen des Betriebsinhabers**

Lfd. Nr.	Landw. genutzte Fläche von ... bis unter ... ha	Insgesamt		Davon mit			
				Hofnachfolge		Davon	
	Betriebe	LF	Betriebe	LF	männlich	weiblich	
	Anzahl	ha	Anzahl	ha	Betriebe		Anzahl
Alter des Betriebsinhabers von ... bis ... Jahren	1	2	3	4	5	6	7

Gießen, Regierungsbezirk  
nach Größenklassen der landwirtschaftlich genutzten Fläche  
Betriebe der Rechtsform Einzelunternehmen

1	unter 5	101	•	7	•	•	•	94
2	5 - 10	581	4 229	79	609	64	15	502
3	10 - 20	747	10 969	161	2 368	129	32	586
4	20 - 50	764	24 937	174	5 715	136	38	590
5	50 - 100	456	31 967	142	10 257	122	20	314
6	100 - 200	255	34 797	109	14 945	•	•	146
7	200 - 500	47	12 525	26	7 072	•	—	•
8	500 - 1000	2	•	1	•	—	•	•
9	1000 und mehr	—	—	—	—	—	—	—
10	Insgesamt	2 953	121 150	699	41 898	581	118	2 254

davon:

Haupterwerbsbetriebe

11	unter 5	25	•	3	•	•	—	•
12	5 - 10	18	134	2	•	•	—	•
13	10 - 20	42	651	12	184	•	•	30
14	20 - 50	140	5 059	28	1 070	24	4	112
15	50 - 100	263	18 973	70	5 244	58	12	193
16	100 - 200	214	29 384	94	12 890	84	10	120
17	200 - 500	42	11 235	22	6 104	22	—	20
18	500 - 1000	2	•	1	•	—	•	•
19	1000 und mehr	—	—	—	—	—	—	—
20	Zusammen	746	66 947	232	26 426	203	29	514

Nebenerwerbsbetriebe

21	unter 5	76	216	4	13	•	•	•
22	5 - 10	563	4 095	77	594	62	15	486
23	10 - 20	705	10 318	149	2 184	119	30	556
24	20 - 50	624	19 878	146	4 645	112	34	478
25	50 - 100	193	12 994	72	5 013	•	•	121
26	100 - 200	41	5 413	15	2 054	•	•	•
27	200 - 500	5	1 290	4	•	•	—	•
28	500 - 1000	—	—	—	—	—	—	—
29	1000 und mehr	—	—	—	—	—	—	—
30	Zusammen	2 207	54 203	467	15 472	378	89	1 740

**8. 630.1 T Weiterführung des Betriebes "Hofnachfolge" in landwirtschaftlichen Betrieben der Rechtsform Einzelunternehmen mit einem 45 Jahre und älteren Betriebsinhaber 2010 nach sozialökonomischen Betriebstypen, nach Größenklassen der landwirtschaftlich genutzten Fläche und Altersgruppen des Betriebsinhabers**

Alter des Hofnachfolgers (von Sp. 3)				Hofnachfolger (von Sp. 9 - 11) 15 Jahre und älter						Lfd. Nr.
unter 15	15 bis unter 25	25 bis unter 35	35 und älter	vorhandene oder vorgesehene Berufsbildung			Mitarbeit im Betrieb			
				landwirtschaftlich	nicht landwirtschaftlich	keine	ständig	gelegentlich	keine	
Jahre				Anzahl der Betriebe						
8	9	10	11	12	13	14	15	16	17	

Gießen, Regierungsbezirk  
nach Größenklassen der landwirtschaftlich genutzten Fläche  
Betriebe der Rechtsform Einzelunternehmen

•	•	•	•	•	3	—	•	•	•	1
9	26	31	13	9	59	•	20	32	18	2
13	53	67	28	20	130	3	52	71	25	3
11	59	67	37	34	127	10	61	68	34	4
10	57	55	20	63	77	•	59	61	12	5
11	46	39	13	80	24	•	59	31	8	6
•	10	•	•	19	6	—	•	•	•	7
—	•	—	—	•	—	—	—	•	—	8
—	—	—	—	—	—	—	—	—	—	9
57	254	273	115	230	426	19	273	270	99	10
davon:										
Haupterwerbsbetriebe										
—	•	•	—	3	•	—	•	•	—	11
—	•	—	—	•	•	—	—	•	•	12
•	3	•	•	•	9	—	•	6	•	13
•	10	10	•	7	20	—	11	11	•	14
3	24	35	8	40	34	•	30	32	5	15
10	40	31	13	70	18	•	49	27	8	16
•	9	10	•	17	4	—	17	3	•	17
—	•	—	—	•	—	—	—	•	—	18
—	—	—	—	—	—	—	—	—	—	19
17	91	93	31	141	87	•	113	82	20	20
Nebenerwerbsbetriebe										
•	—	•	•	•	•	—	•	•	•	21
9	24	31	13	8	58	•	20	31	17	22
12	50	61	26	18	121	•	48	65	24	23
9	49	57	31	27	107	10	50	57	30	24
7	33	20	12	23	43	•	29	29	•	25
•	•	•	—	10	6	—	•	4	—	26
•	•	•	•	•	•	—	•	•	—	27
—	—	—	—	—	—	—	—	—	—	28
—	—	—	—	—	—	—	—	—	—	29
40	163	180	84	89	339	17	160	188	79	30

**8. 630.1 T Weiterführung des Betriebes "Hofnachfolge" in landwirtschaftlichen Betrieben der Rechtsform Einzelunternehmen mit einem 45 Jahre und älteren Betriebsinhaber 2010 nach sozialökonomischen Betriebstypen, nach Größenklassen der landwirtschaftlich genutzten Fläche und Altersgruppen des Betriebsinhabers**

Lfd. Nr.	Landw. genutzte Fläche von ... bis unter ... ha	Insgesamt		Davon mit				
				Hofnachfolge		Davon		keiner oder ungewisser Hofnachfolge
		Betriebe	LF	Betriebe	LF	männlich	weiblich	
		Anzahl	ha	Anzahl	ha	Betriebe		Anzahl
Alter des Betriebsinhabers von ... bis ... Jahren	1	2	3	4	5	6	7	

Gießen, Regierungsbezirk  
nach Altersgruppen des Betriebsinhabers  
Betriebe der Rechtsform Einzelunternehmen

31	45 - 54	1 598	70 208	292	20 229	240	52	1 306
32	55 - 59	691	28 793	198	11 149	166	32	493
33	60 - 64	478	17 241	156	8 269	134	22	322
34	65 u. älter	186	4 909	53	2 251	41	12	133
35	Insgesamt	2 953	121 150	699	41 898	581	118	2 254

davon:

Haupterwerbsbetriebe

36	45 - 54	397	39 125	106	13 317	89	17	291
37	55 - 59	189	15 809	61	6 575	54	7	128
38	60 - 64	127	9 746	54	5 350	•	•	73
39	65 u. älter	33	2 267	11	1 184	•	•	22
40	Zusammen	746	66 947	232	26 426	203	29	514

Nebenerwerbsbetriebe

41	45 - 54	1 201	31 083	186	6 913	151	35	1 015
42	55 - 59	502	12 983	137	4 574	112	25	365
43	60 - 64	351	7 495	102	2 919	83	19	249
44	65 u. älter	153	2 642	42	1 067	32	10	111
45	Zusammen	2 207	54 203	467	15 472	378	89	1 740

**8. 630.1 T Weiterführung des Betriebes "Hofnachfolge" in landwirtschaftlichen Betrieben der Rechtsform Einzelunternehmen mit einem 45 Jahre und älteren Betriebsinhaber 2010 nach sozialökonomischen Betriebstypen, nach Größenklassen der landwirtschaftlich genutzten Fläche und Altersgruppen des Betriebsinhabers**

Alter des Hofnachfolgers (von Sp. 3)				Hofnachfolger (von Sp. 9 - 11) 15 Jahre und älter						Lfd. Nr.
unter 15	15 bis unter 25	25 bis unter 35	35 und älter	vorhandene oder vorgesehene Berufsbildung			Mitarbeit im Betrieb			
				landwirtschaftlich	nicht landwirtschaftlich	keine	ständig	gelegentlich	keine	
Jahre				Anzahl der Betriebe						
8	9	10	11	12	13	14	15	16	17	

Gießen, Regierungsbezirk  
nach Altersgruppen des Betriebsinhabers  
Betriebe der Rechtsform Einzelunternehmen

50	167	59	16	96	151	9	110	100	32	31
•	62	123	•	69	130	•	82	77	37	32
•	•	75	58	52	105	•	69	66	17	33
•	•	16	•	13	40	•	12	27	13	34
57	254	273	115	230	426	19	273	270	99	35
davon:										
Haupterwerbsbetriebe										
•	64	•	•	58	36	•	46	35	10	36
—	•	•	•	41	25	—	•	22	6	37
•	•	•	•	35	20	—	•	18	•	38
—	•	•	6	7	6	—	•	7	•	39
17	91	93	31	141	87	•	113	82	20	40
Nebenerwerbsbetriebe										
35	103	35	13	38	115	7	64	65	22	41
•	40	86	•	28	105	6	49	55	31	42
•	•	47	38	17	85	•	36	48	16	43
•	•	•	•	6	34	•	11	20	10	44
40	163	180	84	89	339	17	160	188	79	45

**8. 630.1 T Weiterführung des Betriebes "Hofnachfolge" in landwirtschaftlichen Betrieben der Rechtsform Einzelunternehmen mit einem 45 Jahre und älteren Betriebsinhaber 2010 nach sozialökonomischen Betriebstypen, nach Größenklassen der landwirtschaftlich genutzten Fläche und Altersgruppen des Betriebsinhabers**

Lfd. Nr.	Landw. genutzte Fläche von ... bis unter ... ha	Insgesamt		Davon mit			
				Hofnachfolge		Davon	
	Alter des Betriebsinhabers von ... bis ... Jahren	Betriebe	LF	Betriebe	LF	männlich	weiblich
		Anzahl	ha	Anzahl	ha	Betriebe	
	1	2	3	4	5	6	7

Kassel, Regierungsbezirk  
nach Größenklassen der landwirtschaftlich genutzten Fläche  
Betriebe der Rechtsform Einzelunternehmen

1	unter 5	161	•	27	•	•	•	134
2	5 - 10	905	6 781	152	1 141	122	30	753
3	10 - 20	1 199	18 201	266	4 165	234	32	933
4	20 - 50	1 317	43 017	332	11 183	300	32	985
5	50 - 100	877	61 926	300	21 801	260	40	577
6	100 - 200	349	45 643	173	22 890	•	•	176
7	200 - 500	63	•	32	9 204	•	•	31
8	500 - 1000	2	•	2	•	•	—	—
9	1000 und mehr	—	—	—	—	—	—	—
10	Insgesamt	4 873	194 561	1 284	71 534	1 122	162	3 589

davon:

Haupterwerbsbetriebe

11	unter 5	40	•	9	•	•	•	•
12	5 - 10	27	209	2	•	•	—	25
13	10 - 20	98	1 572	17	268	•	•	81
14	20 - 50	429	15 427	92	3 489	81	11	337
15	50 - 100	639	46 107	221	16 370	194	27	418
16	100 - 200	315	41 362	152	20 061	137	15	163
17	200 - 500	59	16 305	30	8 515	•	•	29
18	500 - 1000	2	•	2	•	•	—	—
19	1000 und mehr	—	—	—	—	—	—	—
20	Zusammen	1 609	122 128	525	49 817	463	62	1 084

Nebenerwerbsbetriebe

21	unter 5	121	361	18	52	•	•	•
22	5 - 10	878	6 573	150	1 126	120	30	728
23	10 - 20	1 101	16 629	249	3 897	220	29	852
24	20 - 50	888	27 590	240	7 694	219	21	648
25	50 - 100	238	15 819	79	5 431	66	13	159
26	100 - 200	34	4 281	21	2 829	•	•	•
27	200 - 500	4	1 180	2	•	•	—	•
28	500 - 1000	—	—	—	—	—	—	—
29	1000 und mehr	—	—	—	—	—	—	—
30	Zusammen	3 264	72 432	759	21 718	659	100	2 505

**8. 630.1 T Weiterführung des Betriebes "Hofnachfolge" in landwirtschaftlichen Betrieben der Rechtsform Einzelunternehmen mit einem 45 Jahre und älteren Betriebsinhaber 2010 nach sozialökonomischen Betriebstypen, nach Größenklassen der landwirtschaftlich genutzten Fläche und Altersgruppen des Betriebsinhabers**

Alter des Hofnachfolgers (von Sp. 3)				Hofnachfolger (von Sp. 9 - 11) 15 Jahre und älter						Lfd. Nr.
unter 15	15 bis unter 25	25 bis unter 35	35 und älter	vorhandene oder vorgesehene Berufsbildung			Mitarbeit im Betrieb			
				landwirtschaftlich	nicht landwirtschaftlich	keine	ständig	gelegentlich	keine	
Jahre				Anzahl der Betriebe						
8	9	10	11	12	13	14	15	16	17	

Kassel, Regierungsbezirk  
nach Größenklassen der landwirtschaftlich genutzten Fläche  
Betriebe der Rechtsform Einzelunternehmen

—	9	•	•	•	20	•	•	•	•	1
8	47	52	45	18	125	•	39	74	31	2
26	100	104	36	29	216	5	88	113	39	3
30	147	118	37	83	236	10	126	145	31	4
27	131	116	26	175	126	4	120	132	21	5
14	82	57	20	130	34	4	82	61	16	6
4	12	•	•	25	3	•	•	•	•	7
—	—	•	—	•	—	—	•	•	—	8
—	—	—	—	—	—	—	—	—	—	9
109	528	471	176	470	760	28	478	544	153	10
davon:										
Haupterwerbsbetriebe										
—	4	•	•	6	•	•	•	•	—	11
—	—	•	—	•	•	—	•	•	—	12
•	7	5	•	•	10	•	5	8	•	13
•	34	31	•	33	55	•	33	44	•	14
16	96	90	19	144	82	4	90	100	15	15
10	72	52	18	119	27	4	72	56	14	16
3	12	11	4	24	3	•	•	5	8	17
—	—	•	—	•	—	—	•	•	—	18
—	—	—	—	—	—	—	—	—	—	19
39	225	196	65	332	182	15	221	219	46	20
Nebenerwerbsbetriebe										
—	5	•	•	•	•	—	•	•	•	21
8	47	50	45	17	124	•	38	73	31	22
23	93	99	34	26	206	•	83	105	38	23
23	113	87	17	50	181	6	93	101	23	24
11	35	26	7	31	44	—	30	32	6	25
•	10	5	•	11	•	—	•	•	•	26
•	—	•	—	•	—	—	—	—	•	27
—	—	—	—	—	—	—	—	—	—	28
—	—	—	—	—	—	—	—	—	—	29
70	303	275	111	138	578	13	257	325	107	30



**8. 630.1 T Weiterführung des Betriebes "Hofnachfolge" in landwirtschaftlichen Betrieben der Rechtsform Einzelunternehmen mit einem 45 Jahre und älteren Betriebsinhaber 2010 nach sozialökonomischen Betriebstypen, nach Größenklassen der landwirtschaftlich genutzten Fläche und Altersgruppen des Betriebsinhabers**

Lfd. Nr.	Landw. genutzte Fläche von ... bis unter ... ha	Insgesamt		Davon mit				
				Hofnachfolge		Davon		keiner oder ungewisser Hofnachfolge
		Betriebe	LF	Betriebe	LF	männlich	weiblich	
		Anzahl	ha	Anzahl	ha	Anzahl		
Alter des Betriebsinhabers von ... bis ... Jahren	1	2	3	4	5	6	7	

Kassel, Regierungsbezirk  
nach Altersgruppen des Betriebsinhabers  
Betriebe der Rechtsform Einzelunternehmen

31	45 - 54	2 703	116 242	612	36 101	542	70	2 091
32	55 - 59	1 165	43 907	345	19 902	300	45	820
33	60 - 64	746	27 541	242	12 058	207	35	504
34	65 u. älter	259	6 870	85	3 473	73	12	174
35	Insgesamt	4 873	194 561	1 284	71 534	1 122	162	3 589

davon:

Haupterwerbsbetriebe

36	45 - 54	886	72 995	246	24 251	216	30	640
37	55 - 59	380	26 664	134	13 683	120	14	246
38	60 - 64	290	19 024	115	9 481	•	•	175
39	65 u. älter	53	3 445	30	2 402	•	•	23
40	Zusammen	1 609	122 128	525	49 817	463	62	1 084

Nebenerwerbsbetriebe

41	45 - 54	1 817	43 247	366	11 850	326	40	1 451
42	55 - 59	785	17 242	211	6 220	180	31	574
43	60 - 64	456	8 517	127	2 577	108	19	329
44	65 u. älter	206	3 425	55	1 071	45	10	151
45	Zusammen	3 264	72 432	759	21 718	659	100	2 505

**8. 630.1 T Weiterführung des Betriebes "Hofnachfolge" in landwirtschaftlichen Betrieben der Rechtsform Einzelunternehmen mit einem 45 Jahre und älteren Betriebsinhaber 2010 nach sozialökonomischen Betriebstypen, nach Größenklassen der landwirtschaftlich genutzten Fläche und Altersgruppen des Betriebsinhabers**

Alter des Hofnachfolgers (von Sp. 3)				Hofnachfolger (von Sp. 9 - 11) 15 Jahre und älter						Lfd. Nr.
unter 15	15 bis unter 25	25 bis unter 35	35 und älter	vorhandene oder vorgesehene Berufsbildung			Mitarbeit im Betrieb			
				landwirtschaftlich	nicht landwirtschaftlich	keine	ständig	gelegentlich	keine	
Jahre				Anzahl der Betriebe						
8	9	10	11	12	13	14	15	16	17	

Kassel, Regierungsbezirk  
nach Altersgruppen des Betriebsinhabers  
Betriebe der Rechtsform Einzelunternehmen

96	386	113	17	231	290	19	202	244	70	31
•	•	207	•	128	242	•	150	147	43	32
6	29	125	82	83	169	•	95	116	25	33
•	•	26	•	28	59	4	31	37	15	34
109	528	471	176	470	760	28	478	544	153	35
davon:										
Haupterwerbsbetriebe										
•	173	•	•	164	54	9	88	104	23	36
•	•	•	•	86	61	•	63	57	12	37
5	14	57	39	66	52	•	56	47	•	38
•	•	•	14	16	15	•	14	11	•	39
39	225	196	65	332	182	15	221	219	46	40
Nebenerwerbsbetriebe										
65	213	73	15	67	236	10	114	140	47	41
•	72	120	•	42	181	—	87	90	31	42
•	•	68	43	17	117	•	39	69	18	43
•	•	14	•	12	44	•	17	26	11	44
70	303	275	111	138	578	13	257	325	107	45

**9. 630.1 T Weiterführung des Betriebes "Hofnachfolge" in landwirtschaftlichen Betrieben der Rechtsform Einzelunternehmen mit einem 45 Jahre und älteren Betriebsinhaber 2010**

Schl. Nr.	Land ----- Regierungs- bezirk ----- Kreis	Insgesamt		Davon mit				
				Hofnachfolge		Davon		keiner oder ungewisser Hofnachfolge
		Betriebe	LF	Betriebe	LF	männlich	weiblich	
		Anzahl	ha	Anzahl	ha	Anzahl		
		1	2	3	4	5	6	7
06	Hessen	11 711	461 570	2 965	165 847	2 551	414	8 746
06 4	Darmstadt, Regierungsbezirk	3 885	145 860	982	52 414	848	134	2 903
06 411	Darmstadt, Wissenschaftsstadt	20	1 263	3	•	•	—	17
06 412	Frankfurt am Main, Stadt	68	2 277	18	936	•	•	50
06 413	Offenbach am Main, Stadt	5	111	2	•	•	•	3
06 414	Wiesbaden, Landeshauptstadt	109	2 716	27	901	22	5	82
06 431	Bergstraße	442	15 637	99	5 851	82	17	343
06 432	Darmstadt-Dieburg	364	15 660	94	5 286	77	17	270
06 433	Groß-Gerau	226	10 097	54	3 368	50	4	172
06 434	Hochtaunuskreis	185	7 045	54	3 065	45	9	131
06 435	Main-Kinzig-Kreis	758	28 752	178	9 993	156	22	580
06 436	Main-Taunus-Kreis	155	4 746	35	1 563	29	6	120
06 437	Odenwaldkreis	337	11 604	94	4 072	75	19	243
06 438	Offenbach	100	4 656	27	1 634	20	7	73
06 439	Rheingau-Taunus-Kreis	462	10 280	114	3 239	101	13	348
06 440	Wetteraukreis	654	31 013	183	12 152	171	12	471
06 5	Gießen, Regierungsbezirk	2 953	121 150	699	41 898	581	118	2 254
06 531	Gießen	450	20 956	104	7 211	92	12	346
06 532	Lahn-Dill-Kreis	393	15 274	77	5 508	58	19	316
06 533	Limburg-Weilburg	414	20 633	89	6 369	65	24	325
06 534	Marburg-Biedenkopf	847	29 600	201	10 263	167	34	646
06 535	Vogelsbergkreis	849	34 687	228	12 547	199	29	621
06 6	Kassel, Regierungsbezirk	4 873	194 561	1 284	71 534	1 122	162	3 589
06 611	Kassel, documenta-Stadt	21	695	3	•	•	•	18
06 631	Fulda	1 127	38 246	314	14 858	280	34	813
06 632	Hersfeld-Rotenburg	567	20 689	138	6 165	117	21	429
06 633	Kassel	636	29 863	163	11 501	144	19	473
06 634	Schwalm-Eder-Kreis	927	40 479	290	18 109	243	47	637
06 635	Waldeck-Frankenberg	1 117	41 872	267	13 730	241	26	850
06 636	Werra-Meißner-Kreis	478	22 716	109	•	•	•	369

**9. 630.1 T Weiterführung des Betriebes "Hofnachfolge" in landwirtschaftlichen Betrieben der Rechtsform Einzelunternehmen mit einem 45 Jahre und älteren Betriebsinhaber 2010**

Alter des Hofnachfolgers (von Sp. 3)				Hofnachfolger (von Sp. 9 - 11) 15 Jahre und älter						Schl. Nr.
unter 15	15 bis unter 25	25 bis unter 35	35 und älter	vorhandene oder vorgesehene Berufsbildung			Mitarbeit im Betrieb			
				landwirtschaftlich	nicht landwirtschaftlich	keine	ständig	gelegentlich	keine	
Jahre				Anzahl der Betriebe						
8	9	10	11	12	13	14	15	16	17	
247	1 136	1 111	471	1 088	1 724	78	1 124	1 230	364	06
81	354	367	180	388	538	31	373	416	112	06 4
—	•	•	—	•	•	—	•	•	—	06 411
•	•	6	•	7	10	•	8	•	•	06 412
—	—	•	—	•	•	—	•	—	—	06 413
—	8	9	10	12	16	—	12	12	3	06 414
•	42	29	•	41	48	5	33	47	9	06 431
8	39	33	14	50	39	3	35	35	16	06 432
6	25	15	8	33	18	•	34	12	•	06 433
4	19	23	8	21	32	•	20	24	6	06 434
11	68	67	32	48	118	7	70	82	15	06 435
4	9	14	8	20	13	—	15	15	•	06 436
7	36	37	14	43	48	6	35	42	10	06 437
4	12	8	3	9	16	•	9	11	3	06 438
8	33	43	30	41	63	4	34	48	24	06 439
18	55	79	31	59	114	•	64	79	22	06 440
57	254	273	115	230	426	19	273	270	99	06 5
7	42	33	22	48	51	•	40	41	16	06 531
5	29	26	17	21	49	6	31	27	14	06 532
10	33	36	10	35	49	•	35	36	8	06 533
19	72	89	21	47	135	7	75	83	24	06 534
16	78	89	45	79	142	•	92	83	37	06 535
109	528	471	176	470	760	28	478	544	153	06 6
•	•	•	—	—	•	•	—	•	•	06 611
23	140	128	23	110	184	11	129	126	36	06 631
7	59	44	28	35	94	7	44	70	17	06 632
19	67	55	22	67	93	•	66	60	18	06 633
24	115	112	39	130	158	•	100	126	40	06 634
24	109	91	43	88	171	3	104	116	23	06 635
•	•	•	21	40	•	3	35	•	•	06 636

**10. 630.2 T Weiterführung des Betriebes "Hofnachfolge" in landwirtschaftlichen Betrieben der Rechtsform Einzelunternehmen mit einem 45 Jahre und älteren Betriebsinhaber 2010 nach sozialökonomischen Betriebstypen und nach der betriebswirtschaftlichen Ausrichtung**

Lfd. Nr.	Betriebswirtschaftliche Ausrichtung	Insgesamt		Davon mit				
				Hofnachfolge		Davon		keiner oder ungewisser Hofnachfolge
		Betriebe	LF	Betriebe	LF	männlich	weiblich	
		Anzahl	ha	Anzahl	ha	Betriebe		
		1	2	3	4	5	6	7

Hessen

Betriebe der Rechtsform Einzelunternehmen

1	Ackerbau	3 484	143 793	782	49 863	706	76	2 702
2	Gartenbau	250	1 422	39	318	30	9	211
3	Dauerkulturen	455	3 181	93	775	81	12	362
4	Futterbau	4 548	176 174	1 180	60 879	970	210	3 368
5	Veredlung	290	13 329	96	5 784	86	10	194
6	Pflanzenbauverbund	137	4 881	46	1 805	36	10	91
7	Viehhaltungsverbund	590	20 641	155	7 839	137	18	435
8	Pflanzenbau- Viehhaltungsverbund	1 957	98 150	574	38 583	505	69	1 383
9	Insgesamt	11 711	461 570	2 965	165 847	2 551	414	8 746

davon:

Haupterwerbsbetriebe

10	Ackerbau	842	77 509	284	33 200	259	25	558
11	Gartenbau	201	994	33	•	•	•	168
12	Dauerkulturen	185	2 026	45	•	•	•	140
13	Futterbau	1 598	112 464	510	42 284	433	77	1 088
14	Veredlung	156	10 422	56	4 595	52	4	100
15	Pflanzenbauverbund	60	3 031	22	1 301	18	4	38
16	Viehhaltungsverbund	205	12 876	65	5 417	58	7	140
17	Pflanzenbau- Viehhaltungsverbund	692	64 208	242	27 845	214	28	450
18	Zusammen	3 939	283 530	1 257	115 465	1 100	157	2 682

19	Ackerbau	2 642	66 284	498	16 663	447	51	2 144
20	Gartenbau	49	428	6	•	•	•	43
21	Dauerkulturen	270	1 155	48	•	•	•	222
22	Futterbau	2 950	63 710	670	18 595	537	133	2 280
23	Veredlung	134	2 907	40	1 189	34	6	94
24	Pflanzenbauverbund	77	1 850	24	504	18	6	53
25	Viehhaltungsverbund	385	7 766	90	2 422	79	11	295
26	Pflanzenbau- Viehhaltungsverbund	1 265	33 942	332	10 739	291	41	933
27	Zusammen	7 772	178 040	1 708	50 382	1 451	257	6 064

**10. 630.2 T Weiterführung des Betriebes "Hofnachfolge" in landwirtschaftlichen Betrieben der Rechtsform Einzelunternehmen mit einem 45 Jahre und älteren Betriebsinhaber 2010 nach sozialökonomischen Betriebstypen und nach der betriebswirtschaftlichen Ausrichtung**

Alter des Hofnachfolgers (von Sp. 3)				Hofnachfolger (von Sp. 9 - 11) 15 Jahre und älter						Lfd. Nr.
unter 15	15 bis unter 25	25 bis unter 35	35 und älter	vorhandene oder vorgesehene Berufsbildung			Mitarbeit im Betrieb			
				landwirtschaftlich	nicht landwirtschaftlich	keine	ständig	gelegentlich	keine	
Jahre				Anzahl der Betriebe						
8	9	10	11	12	13	14	15	16	17	

Hessen

Betriebe der Rechtsform Einzelunternehmen

63	275	300	144	269	478	25	247	347	125	1
•	14	18	•	30	11	•	27	11	•	2
•	30	•	•	42	47	•	20	51	18	3
101	468	444	167	426	675	36	487	458	134	4
12	32	35	17	51	39	•	43	38	3	5
•	21	•	7	22	20	•	15	22	•	6
10	62	63	20	52	99	3	77	61	7	7
51	234	205	84	196	355	8	208	242	73	8
247	1 136	1 111	471	1 088	1 724	78	1 124	1 230	364	9

davon:

Haupterwerbsbetriebe

21	92	113	58	166	114	5	114	122	27	10
•	•	15	•	25	•	•	•	•	•	11
•	•	21	•	30	•	•	•	•	8	12
34	228	189	59	316	186	11	235	195	46	13
6	20	20	10	42	•	•	25	22	3	14
3	11	4	4	12	•	•	6	10	•	15
4	30	26	5	35	29	•	35	•	•	16
24	95	92	31	141	97	3	95	98	25	17
96	505	480	176	767	463	26	544	503	114	18

Nebenerwerbsbetriebe

42	183	187	86	103	364	20	133	225	98	19
—	•	3	•	5	•	—	•	•	—	20
•	•	•	•	12	•	—	•	•	10	21
67	240	255	108	110	489	25	252	263	88	22
6	12	15	7	9	•	—	18	16	—	23
•	10	•	3	10	•	•	9	12	•	24
6	32	37	15	17	70	•	42	•	•	25
27	139	113	53	55	258	5	113	144	48	26
151	631	631	295	321	1 261	52	580	727	250	27

**10. 630.2 T Weiterführung des Betriebes "Hofnachfolge" in landwirtschaftlichen Betrieben der Rechtsform Einzelunternehmen mit einem 45 Jahre und älteren Betriebsinhaber 2010 nach sozialökonomischen Betriebstypen und nach der betriebswirtschaftlichen Ausrichtung**

Lfd. Nr.	Betriebswirtschaftliche Ausrichtung	Insgesamt		Davon mit				
				Hofnachfolge		Davon		keiner oder ungewisser Hofnachfolge
		Betriebe	LF	Betriebe	LF	männlich	weiblich	
		Anzahl	ha	Anzahl	ha	Betriebe		
		1	2	3	4	5	6	7

Darmstadt, Regierungsbezirk

Betriebe der Rechtsform Einzelunternehmen

1	Ackerbau	1 373	62 906	344	22 958	316	28	1 029
2	Gartenbau	169	1 256	24	275	•	•	145
3	Dauerkulturen	382	2 349	78	541	•	•	304
4	Futterbau	1 298	45 465	328	15 340	261	67	970
5	Veredlung	27	1 505	14	948	•	•	13
6	Pflanzenbauverbund	91	3 048	32	1 191	•	•	59
7	Viehhaltungsverbund	82	2 725	17	1 013	14	3	65
8	Pflanzenbau- Viehhaltungsverbund	463	26 605	145	10 149	130	15	318
9	Insgesamt	3 885	145 860	982	52 414	848	134	2 903

davon:

Haupterwerbsbetriebe

10	Ackerbau	489	39 265	171	17 169	157	14	318
11	Gartenbau	134	869	18	237	•	•	116
12	Dauerkulturen	175	1 603	41	386	37	4	134
13	Futterbau	460	28 188	149	10 903	118	31	311
14	Veredlung	19	1 431	10	900	10	—	9
15	Pflanzenbauverbund	47	2 198	17	904	•	•	30
16	Viehhaltungsverbund	30	1 551	11	•	•	•	19
17	Pflanzenbau- Viehhaltungsverbund	230	19 350	83	8 007	74	9	147
18	Zusammen	1 584	94 455	500	39 223	434	66	1 084

Nebenerwerbsbetriebe

19	Ackerbau	884	23 641	173	5 788	159	14	711
20	Gartenbau	35	387	6	•	•	•	29
21	Dauerkulturen	207	746	37	•	31	6	170
22	Futterbau	838	17 277	179	4 437	143	36	659
23	Veredlung	8	74	4	48	•	•	4
24	Pflanzenbauverbund	44	850	15	287	12	3	29
25	Viehhaltungsverbund	52	1 174	6	296	•	•	46
26	Pflanzenbau- Viehhaltungsverbund	233	7 256	62	2 142	56	6	171
27	Zusammen	2 301	51 405	482	13 192	414	68	1 819

**10. 630.2 T Weiterführung des Betriebes "Hofnachfolge" in landwirtschaftlichen Betrieben der Rechtsform Einzelunternehmen mit einem 45 Jahre und älteren Betriebsinhaber 2010 nach sozialökonomischen Betriebstypen und nach der betriebswirtschaftlichen Ausrichtung**

Alter des Hofnachfolgers (von Sp. 3)				Hofnachfolger (von Sp. 9 - 11) 15 Jahre und älter						Lfd. Nr.
unter 15	15 bis unter 25	25 bis unter 35	35 und älter	vorhandene oder vorgesehene Berufsbildung			Mitarbeit im Betrieb			
				landwirtschaftlich	nicht landwirtschaftlich	keine	ständig	gelegentlich	keine	
Jahre				Anzahl der Betriebe						
8	9	10	11	12	13	14	15	16	17	

Darmstadt, Regierungsbezirk

Betriebe der Rechtsform Einzelunternehmen

29	115	131	69	134	192	11	123	150	42	1
•	•	12	•	19	5	—	18	5	—	2
•	25	30	•	•	33	•	•	•	13	3
28	127	121	52	108	197	15	132	129	39	4
3	•	5	•	8	3	—	•	•	•	5
•	•	11	•	16	16	•	11	16	•	6
—	10	3	4	•	11	—	8	9	—	7
14	55	54	22	56	81	•	60	57	14	8
81	354	367	180	388	538	31	373	416	112	9

davon:

Haupterwerbsbetriebe

14	59	61	37	97	69	•	69	74	14	10
•	5	9	•	14	•	—	•	•	—	11
•	•	•	•	•	8	•	10	•	•	12
10	56	62	21	87	66	•	65	57	17	13
•	•	•	•	8	•	—	4	•	•	14
•	9	4	•	•	•	—	•	•	•	15
—	•	3	•	•	8	—	6	5	—	16
10	37	29	7	45	33	•	36	30	7	17
40	189	191	80	294	194	9	210	202	48	18

Nebenerwerbsbetriebe

15	56	70	32	37	123	8	54	76	28	19
—	•	3	•	5	•	—	•	•	—	20
•	•	11	•	•	•	—	7	•	•	21
18	71	59	31	21	131	12	67	72	22	22
•	•	•	—	—	•	—	—	•	—	23
•	4	•	3	5	•	•	6	•	•	24
—	•	—	•	4	3	—	•	4	—	25
•	18	•	•	11	48	•	24	27	•	26
41	165	176	100	94	344	22	163	214	64	27



**10. 630.2 T Weiterführung des Betriebes "Hofnachfolge" in landwirtschaftlichen Betrieben der Rechtsform Einzelunternehmen mit einem 45 Jahre und älteren Betriebsinhaber 2010 nach sozialökonomischen Betriebstypen und nach der betriebswirtschaftlichen Ausrichtung**

Lfd. Nr.	Betriebswirtschaftliche Ausrichtung	Insgesamt		Davon mit				
				Hofnachfolge		Davon		keiner oder ungewisser Hofnachfolge
		Betriebe	LF	Betriebe	LF	männlich	weiblich	
		Anzahl	ha	Anzahl	ha	Betriebe		
		1	2	3	4	5	6	7

Gießen, Regierungsbezirk

Betriebe der Rechtsform Einzelunternehmen

1	Ackerbau	867	31 725	169	10 135	150	19	698
2	Gartenbau	35	68	4	11	4	—	31
3	Dauerkulturen	13	168	—	—	—	—	13
4	Futterbau	1 261	50 470	318	16 672	249	69	943
5	Veredlung	64	2 674	14	828	11	3	50
6	Pflanzenbauverbund	18	862	5	241	5	—	13
7	Viehhaltungsverbund	139	5 102	33	1 535	28	5	106
8	Pflanzenbau- Viehhaltungsverbund	556	30 083	156	12 476	134	22	400
9	Insgesamt	2 953	121 150	699	41 898	581	118	2 254

davon:

Haupterwerbsbetriebe

10	Ackerbau	120	12 926	42	5 591	•	•	78
11	Gartenbau	26	•	4	•	•	—	22
12	Dauerkulturen	2	•	—	—	—	—	•
13	Futterbau	346	29 119	110	10 057	93	17	236
14	Veredlung	33	2 109	7	603	7	—	26
15	Pflanzenbauverbund	5	271	2	•	•	—	•
16	Viehhaltungsverbund	45	3 242	11	•	•	•	34
17	Pflanzenbau- Viehhaltungsverbund	169	19 139	56	9 067	51	5	113
18	Zusammen	746	66 947	232	26 426	203	29	514

Nebenerwerbsbetriebe

19	Ackerbau	747	18 799	127	4 544	113	14	620
20	Gartenbau	9	32	—	—	—	—	9
21	Dauerkulturen	11	62	—	—	—	—	11
22	Futterbau	915	21 351	208	6 615	156	52	707
23	Veredlung	31	565	7	225	4	3	24
24	Pflanzenbauverbund	13	591	3	99	3	—	10
25	Viehhaltungsverbund	94	1 859	22	580	•	•	72
26	Pflanzenbau- Viehhaltungsverbund	387	10 944	100	3 409	83	17	287
27	Zusammen	2 207	54 203	467	15 472	378	89	1 740

**10. 630.2 T Weiterführung des Betriebes "Hofnachfolge" in landwirtschaftlichen Betrieben der Rechtsform Einzelunternehmen mit einem 45 Jahre und älteren Betriebsinhaber 2010 nach sozialökonomischen Betriebstypen und nach der betriebswirtschaftlichen Ausrichtung**

Alter des Hofnachfolgers (von Sp. 3)				Hofnachfolger (von Sp. 9 - 11) 15 Jahre und älter						Lfd. Nr.
unter 15	15 bis unter 25	25 bis unter 35	35 und älter	vorhandene oder vorgesehene Berufsbildung			Mitarbeit im Betrieb			
				landwirtschaftlich	nicht landwirtschaftlich	keine	ständig	gelegentlich	keine	
Jahre				Anzahl der Betriebe						
8	9	10	11	12	13	14	15	16	17	

Gießen, Regierungsbezirk

Betriebe der Rechtsform Einzelunternehmen

9	62	70	28	51	113	8	50	80	30	1
—	•	•	—	4	•	—	•	•	—	2
—	—	—	—	—	—	—	—	—	—	3
27	114	121	56	104	189	6	134	118	39	4
•	•	3	•	8	4	—	•	•	—	5
•	•	•	•	•	•	—	•	•	•	6
•	11	18	•	•	24	•	19	10	•	7
16	60	59	21	51	94	•	57	57	26	8
57	254	273	115	230	426	19	273	270	99	9

davon:

Haupterwerbsbetriebe

•	15	18	•	26	19	—	15	22	3	10
—	•	•	—	•	•	—	•	•	—	11
—	—	—	—	—	—	—	—	—	—	12
8	47	41	14	61	42	•	57	35	10	13
•	•	•	•	5	•	—	5	•	—	14
—	•	—	•	•	•	—	•	—	•	15
•	•	7	—	•	7	—	4	5	•	16
5	21	23	7	39	16	•	29	17	5	17
17	91	93	31	141	87	•	113	82	20	18

Nebenerwerbsbetriebe

7	47	52	21	25	94	•	35	58	27	19
—	—	—	—	—	—	—	—	—	—	20
—	—	—	—	—	—	—	—	—	—	21
19	67	80	42	43	147	5	77	83	29	22
•	•	—	4	•	3	—	•	•	—	23
•	•	•	—	•	—	—	•	•	—	24
—	8	11	3	4	17	•	•	5	•	25
•	39	•	14	12	78	•	28	40	•	26
40	163	180	84	89	339	17	160	188	79	27

**10. 630.2 T Weiterführung des Betriebes "Hofnachfolge" in landwirtschaftlichen Betrieben der Rechtsform Einzelunternehmen mit einem 45 Jahre und älteren Betriebsinhaber 2010 nach sozialökonomischen Betriebstypen und nach der betriebswirtschaftlichen Ausrichtung**

Lfd. Nr.	Betriebswirtschaftliche Ausrichtung	Insgesamt		Davon mit				
				Hofnachfolge		Davon		keiner oder ungewisser Hofnachfolge
		Betriebe	LF	Betriebe	LF	männlich	weiblich	
		Anzahl	ha	Anzahl	ha	Betriebe		
		1	2	3	4	5	6	7

Kassel, Regierungsbezirk

Betriebe der Rechtsform Einzelunternehmen

1	Ackerbau	1 244	49 162	269	16 770	240	29	975
2	Gartenbau	46	98	11	33	•	•	35
3	Dauerkulturen	60	664	15	235	•	•	45
4	Futterbau	1 989	80 240	534	28 867	460	74	1 455
5	Veredlung	199	9 150	68	4 008	•	•	131
6	Pflanzenbauverbund	28	971	9	372	•	•	19
7	Viehhaltungsverbund	369	12 815	105	5 291	95	10	264
8	Pflanzenbau- Viehhaltungsverbund	938	41 461	273	15 958	241	32	665
9	Insgesamt	4 873	194 561	1 284	71 534	1 122	162	3 589

davon:

Haupterwerbsbetriebe

10	Ackerbau	233	25 318	71	10 439	•	•	162
11	Gartenbau	41	•	11	•	•	•	30
12	Dauerkulturen	8	•	4	158	4	—	•
13	Futterbau	792	55 157	251	21 324	222	29	541
14	Veredlung	104	6 882	39	3 092	35	4	65
15	Pflanzenbauverbund	8	563	3	•	•	•	•
16	Viehhaltungsverbund	130	8 082	43	3 745	40	3	87
17	Pflanzenbau- Viehhaltungsverbund	293	25 719	103	10 770	89	14	190
18	Zusammen	1 609	122 128	525	49 817	463	62	1 084

Nebenerwerbsbetriebe

19	Ackerbau	1 011	23 844	198	6 331	175	23	813
20	Gartenbau	5	9	—	—	—	—	5
21	Dauerkulturen	52	347	11	77	•	•	41
22	Futterbau	1 197	25 083	283	7 543	238	45	914
23	Veredlung	95	2 268	29	915	•	•	66
24	Pflanzenbauverbund	20	408	6	117	3	3	14
25	Viehhaltungsverbund	239	4 732	62	1 546	55	7	177
26	Pflanzenbau- Viehhaltungsverbund	645	15 742	170	5 188	152	18	475
27	Zusammen	3 264	72 432	759	21 718	659	100	2 505

**10. 630.2 T Weiterführung des Betriebes "Hofnachfolge" in landwirtschaftlichen Betrieben der Rechtsform Einzelunternehmen mit einem 45 Jahre und älteren Betriebsinhaber 2010 nach sozialökonomischen Betriebstypen und nach der betriebswirtschaftlichen Ausrichtung**

Alter des Hofnachfolgers (von Sp. 3)				Hofnachfolger (von Sp. 9 - 11) 15 Jahre und älter						Lfd. Nr.
unter 15	15 bis unter 25	25 bis unter 35	35 und älter	vorhandene oder vorgesehene Berufsbildung			Mitarbeit im Betrieb			
				landwirtschaftlich	nicht landwirtschaftlich	keine	ständig	gelegentlich	keine	
Jahre				Anzahl der Betriebe						
8	9	10	11	12	13	14	15	16	17	

Kassel, Regierungsbezirk

Betriebe der Rechtsform Einzelunternehmen

25	98	99	47	84	173	6	74	117	53	1
—	4	•	•	7	•	•	•	•	—	2
—	5	3	7	•	14	—	•	•	5	3
46	227	202	59	214	289	15	221	211	56	4
•	28	27	•	35	32	•	30	30	•	5
•	6	•	—	•	•	•	•	•	—	6
•	41	42	•	36	64	•	50	42	•	7
21	119	92	41	89	180	•	91	128	33	8
109	528	471	176	470	760	28	478	544	153	9
davon:										
Haupterwerbsbetriebe										
•	18	34	•	43	26	•	30	26	10	10
—	•	•	•	•	5	•	•	4	—	11
—	•	•	•	•	3	—	—	•	•	12
16	125	86	24	168	78	7	113	103	19	13
4	18	13	4	29	8	•	16	17	•	14
•	•	—	—	—	—	•	—	•	—	15
•	21	16	•	27	14	•	25	14	•	16
9	37	40	17	57	48	•	30	51	13	17
39	225	196	65	332	182	•	221	219	46	18
Nebenerwerbsbetriebe										
20	80	65	33	41	147	•	44	91	43	19
—	—	—	—	—	—	—	—	—	—	20
—	•	•	6	•	11	—	•	4	•	21
30	102	116	35	46	211	8	108	108	37	22
•	•	•	3	•	24	—	•	13	—	23
—	•	•	—	•	3	—	•	4	—	24
6	•	26	•	9	50	—	25	28	•	25
•	82	52	•	32	132	•	61	77	20	26
70	303	275	111	138	578	13	257	325	107	27