

STATISTISCHES
BUNDESAMT
WIESBADEN

PREISE LÖHNE WIRTSCHAFTSRECHNUNGEN

Reihe 13

Wirtschaftsrechnungen

Der Verbrauch in Haushalten von Renten- und
Fürsorgeempfängern 1951/52

Sonderheft 2



W. KOHLHAMMER VERLAG

STATISTISCHES
BUNDESAMT
WIESBADEN

PREISE LÖHNE WIRTSCHAFTSRECHNUNGEN

Reihe 13

Wirtschaftsrechnungen

Der Verbrauch in Haushalten von Renten- und
Fürsorgeempfängern 1951/52

Sonderheft 2



VERLAG W. KOHLHAMMER GMBH / STUTTGART UND MAINZ

156 1139)
60-877 C

Inhalt

	Seite
Vorbemerkung	3
Textteil	
A. Umfang der Erhebungen und methodische Hinweise	5
B. Die Gliederung der Ergebnisse und die Struktur der Haushalte	6
C. Systematisches Verzeichnis der Einnahmen und Ausgaben der Wirtschaftsrechnungen	11
D. Erläuterungen.	20
Tabellenteil	
1. Einnahmen und Ausgaben je Haushalt nach Jahresaufwandgruppen und Größe der Haushalte	22
2. Einnahmen und Ausgaben je Haushalt nach Jahresaufwandgruppen der Personen und Haushaltsgröße	42
3. Ausgaben je Vollperson nach Jahresaufwandgruppen der Vollpersonen und Haushaltsgröße	62
4. Einnahmen und Ausgaben je Haushalt (nur 2 Personen) nach Jahresaufwandgruppen der Haushalte und Gemeindegrößenklassen	82
5. Einnahmen und Ausgaben je Haushalt (nur 3 Personen) nach Jahresaufwandgruppen der Haushalte und Gemeindegrößenklassen	87
6. Einnahmen und Ausgaben je Haushalt nach Jahresaufwandgruppen der Personen und Mietanteilgruppen	92
7. Einnahmen und Ausgaben je Haushalt (2 und 3 Personen) von Kriegs- und Nichtkriegsgeschädigten nach Jahresaufwandgruppen der Haushalte	97
8. Einge kaufte Mengen an ausgewählten Waren je Haushalt sowie durchschnittliche Ausgabenbeträge je Mengeneinheit nach Jahresaufwandgruppen und Größe der Haushalte	100
9. Einge kaufte Mengen an ausgewählten Waren je Haushalt sowie durchschnittliche Ausgabenbeträge je Mengeneinheit nach Jahresaufwandgruppen der Personen und Haushaltsgröße	106
10. Einge kaufte Mengen an ausgewählten Waren je Vollperson sowie durchschnittliche Ausgabenbeträge je Mengeneinheit nach Jahresaufwandgruppen der Vollpersonen und Haushaltsgröße	112
Anhang	
1. Muster des Haushaltungsbuches	118
2. Muster des Taschengeldzettels	120

Nachdruck — auch auszugsweise — nur mit Quellenangabe gestattet

Erschienen im März 1960

Vorbemerkung

Der vorliegende Band enthält die ausführlichen Ergebnisse der Statistik der Wirtschaftsrechnungen in Haushalten von Renten- und Fürsorgeempfängern aus dem Jahre 1951/52. Die wichtigsten Angaben dieser Erhebung sind schon vor einiger Zeit im Statistischen Jahrbuch Jg. 1955 bekanntgegeben worden. In der jetzigen Veröffentlichung werden die Ergebnisse in einer feineren Detaillierung der Einnahmen- und Ausgabenpositionen einerseits und in einer stärkeren Unterteilung nach Haushaltsgruppen andererseits dargestellt. Über den Nachweis der Unterschiede in der Lebenshaltung von Haushalten mit verschieden hohem Verbrauchsaufwand hinaus werden nunmehr auch die Angaben in der Gliederung der Haushalte nach der Haushaltsgröße bei gleichem Verbrauchsaufwand, nach dem Aufwand je Haushaltsmitglied und je Vollperson, ebenfalls in einer Unterteilung nach der Zahl der Haushaltsmitglieder, ferner nach Gemeindegrößenklassen, der Höhe des Mietanteils an den Verbrauchsausgaben und in der Gruppierung nach kriegs- und nichtkriegsgeschädigten Haushalten gebracht.

Diese nachträgliche Veröffentlichung erfolgt nicht nur zur Dokumentation, sondern auch, weil sich gezeigt hat, daß dem Zahlenmaterial immer noch Bedeutung zukommt. So muß bei den Anfragen nach Angaben über die Lebenshaltungskosten in einfachen Lebensverhältnissen, die im Zusammenhang mit der Änderung von öffentlichen und privaten Unterhaltssätzen an unser Amt gestellt werden, häufig auf diese Unterlagen zurückgegriffen werden, weil es keine anderen Angaben über die Lebenshaltung von Haushalten mit niedrigem Einkommen in dieser umfassenden Form gibt. Für eine wichtige Gruppe dieser Haushalte, nämlich 2- und 3-Personen-Haushalte von Renten- und Fürsorgeempfängern mit durchschnittlichen monatlichen Verbrauchsausgaben im Jahre 1952 unter 140 DM (2-Personen-Haushalte) bzw. 180 DM (3-Personen-Haushalte), werden zwar seit 1952 im Rahmen der monatlichen Statistik der Wirtschaftsrechnungen, als Parallele zu den Erhebungen in Arbeitnehmerhaushalten einer mittleren Verbrauchergruppe, laufend Angaben über die Einnahmen und Ausgaben gewonnen¹⁾. Diese Unterlagen vermitteln ausreichende Aufschlüsse über die zeitliche Entwicklung der Lebenshaltung der dieser Erhebung zugrunde liegenden, eng abgegrenzten Haushaltstypen. Sie erlauben aber nicht, die Ergebnisse weiter, z. B. nach der Haushaltsgröße oder nach Einkommensstufen, zu gliedern, da insgesamt nur 150 Haushalte an der Statistik beteiligt sind. Strukturuntersuchungen sind deshalb anhand dieses Materials nicht möglich.

Die Ergebnisse der Statistik der Wirtschaftsrechnungen in minderbemittelten Haushalten sind auch nicht unverwertbar geworden, weil sie einen schon etwas zurückliegenden Zeitraum betreffen, gegenüber dem sich die wirtschaftlichen Verhältnisse der privaten Haushalte zum Teil erheblich verbessert haben. Infolge der verschiedenen Erhöhungen der Renten und Fürsorgerichtssätze in den vergangenen Jahren wurde auch das Lebenshaltungsniveau der hier in Frage stehenden Bevölkerungsgruppen angehoben. Trotzdem gibt es auch heute noch Haushalte, die den Einkommensverhältnissen, die mit den Ergebnissen der Erhebung 1951/52 dargestellt werden, entsprechen, wenn auch der Kreis dieser Haushalte seitdem laufend kleiner geworden ist. Der genaue zahlenmäßige Umfang der Bevölkerungsgruppe kann leider nicht für einen ganz neuen Zeitpunkt angegeben werden. Im Frühjahr 1957 — dem letzten Zeitraum, für den Angaben vorliegen — hatten jedoch von Hundert Mehrpersonen-Haushalten, deren Haushaltsvorstand Nichterwerbstätiger war, noch 36 weniger als 300 DM monatliche Nettoeinnahmen zur Verfügung²⁾.

Seit 1952 sind die Verbrauchsgewohnheiten der privaten Haushalte jedoch nicht nur durch Einkommenserhöhungen beeinflusst worden. Sie haben sich auch z. B. durch das größer gewordene Angebot an Gütern, den allmählichen Abbau des Nachholbedarfs der Nachkriegszeit sowie die Verschiebungen in den Preisrelationen der einzelnen Güter für die Lebenshaltung zueinander verändert. Dieser Entwicklung sollte bei den hier in Frage stehenden niedrigen Einkommensgruppen aber nicht allzu große Bedeutung beigemessen werden, da ein großer Teil des Einkommens dieser Haushalte für die Deckung des relativ starren Grundbedarfs verwendet werden muß, und somit die Variationsmöglichkeiten in der Nachfrage nur begrenzt sind. Wenn die Budgets der Erhebung 1951/52 vielleicht auch nicht mehr in allen Einzelheiten auf heutige Verhältnisse zutreffen, so sind sie in ihren wichtigsten Aussagen, insbesondere aber in den nachgewiesenen Abstufungen von Gruppe zu Gruppe auch jetzt noch aufschlußreich.

¹⁾ „Preise, Löhne, Wirtschaftsrechnungen“, Reihe 13, Wirtschaftsrechnungen, „Der Verbrauch in Haushalten von Renten- und Fürsorgeempfängern 1957 und 1958“, Jahrgang 1957/58, Teil II. — ²⁾ „Wirtschaft und Statistik“, 11. Jahrgang N. F., Heft 8, August 1959, S. 405—417/422*, „Die Arbeitnehmer- und Rentnerhaushalte nach der Höhe ihres Haushaltseinkommens“ (Berechnungen auf Grund der 1 vH-Zusatzerhebung der Wohnungsstatistik 1956/57).

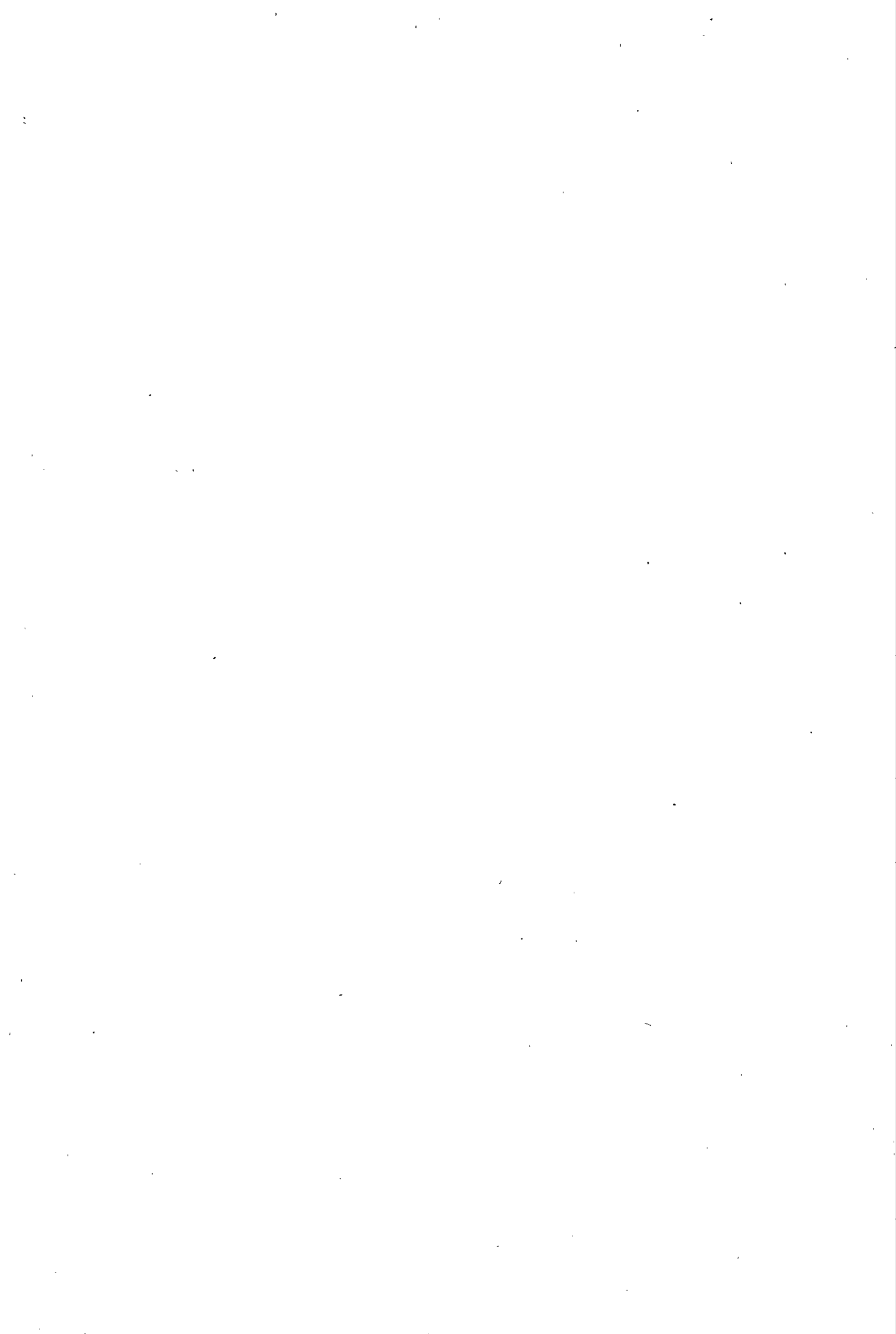

A. Umfang der Erhebungen und methodische Hinweise

Die Erhebungen von Wirtschaftsrechnungen in Haushalten von Renten- und Fürsorgeempfängern schlossen sich an die umfassenden Erhebungen in Arbeitnehmerhaushalten der Jahre 1949 und 1950/51 an. Sie erstreckten sich auf die Zeit vom Juli 1951 bis Juni 1952. Wie bei den früheren Erhebungen wurde der Zeitraum eines vollen Jahres gewählt, um auf diese Weise jahreszeitlich bedingte Einkommens- und Verbrauchsschwankungen auszugleichen.

Die Erhebungen hatten das Ziel, die Lebenshaltung von Haushalten auf der untersten Stufe der Einkommenspyramide festzustellen. Wegen der beschränkten Zahl von Haushalten, die zu der Statistik herangezogen werden konnten, war es, ebenso wie bei den früheren Erhebungen, nicht möglich, einen Querschnitt durch die gesamte in Frage stehende Bevölkerungsgruppe zu ziehen. Die Untersuchung mußte vielmehr auf typische Haushalte mit entsprechend homogenen Verbrauchsverhältnissen abgestellt werden. Es war zu dem damaligen Zeitpunkt sehr schwierig, diese Haushaltstypen zu bestimmen, da die vorliegenden statistischen Strukturdaten nicht ausreichten, um daraus die Bedeutung einzelner Haushaltstypen in bezug auf ihre wirtschaftlichen und sozialen Merkmale im Rahmen der Gesamtbevölkerung bzw. einzelner Bevölkerungsgruppen richtig beurteilen zu können. Insbesondere fehlten Unterlagen über die Haushaltseinkommen und ihre Schichtung in Verbindung mit der sozialen Stellung des Haushaltsvorstandes und der Haushaltsgröße. Man mußte sich bei der Festlegung der Auswahlrichtlinien deshalb auf behelfsmaßiges Zahlenmaterial verlassen.

1. Auf Grund des vorliegenden Materials über einzelne Einkommensarten wurde das Lebenshaltungsniveau der einzubeziehenden Haushalte mit einem Betrag von 240 DM durchschnittlicher monatlicher Verbrauchsausgaben (d. s. die Gesamtausgaben abzüglich Steuern und Sozialversicherungsbeiträge sowie Ersparnisse) nach oben begrenzt. Dieser Betrag war im Hinblick auf einen 4-Personen-Haushalt gewählt worden. Bei Haushalten mit niedriger Personenzahl sollte mit entsprechend niedrigen Verbrauchsausgaben gerechnet werden, weil die Einnahmen vielfach in Beziehung zu der Zahl der zum Haushalt gehörenden Personen stehen.
2. Zu den Erhebungen waren hauptsächlich Haushalte von Renten- und Fürsorgeempfängern (Empfänger von Sozialversicherungsrenten, Kriegsbeschädigtenversorgung, Soforthilfe, Öffentlicher Fürsorgeunterstützung, Arbeitslosenfürsorgeunterstützung), zum geringen Teil auch Arbeitnehmerhaushalte mit nur einem Einkommensbezieher und entsprechend niedrigem Einkommen heranzuziehen. Haushalte mit Einkommen aus der Landwirtschaft mußten wegen ihrer besonderen Lebensbedingungen außer Betracht bleiben.
3. Hinsichtlich der Haushaltsgröße war vorgesehen, daß 1-Personen-Haushalte nicht einbezogen werden sollten. Das Schwergewicht war, entsprechend den Gegebenheiten in den in Frage stehenden Bevölkerungsgruppen bzw. Einkommenschichten, auf Haushalte mit 2- und 3-Personen zu legen. Dabei ging man davon aus, daß z. B. in der Öffentlichen Fürsorge zur damaligen Zeit auf eine unterstützte Partei im Durchschnitt 1,8 Personen, bei der Unterhaltshilfe der Soforthilfe 1,5 Personen entfielen. Bei den Arbeitnehmerfamilien dieser Gruppe wurde angenommen, daß es sich vorwiegend um jüngere Leute mit noch kleinerem Haushalt handelte, deren Einkommen nur von einem Verdienst herrührt.
4. Die Haushalte waren möglichst aus Gemeinden mit 5000 und mehr Einwohnern auszuwählen, um eine allzu enge Verflechtung mit landwirtschaftlichen Verhältnissen zu vermeiden. Haushalte aus kleineren Gemeinden konnten nur berücksichtigt werden, wenn keine größeren Einnahmen aus Gartenbewirtschaftung anfielen.

Bei den Erhebungen in Haushalten der unteren Verbrauchergruppe wurden die gleichen Erhebungs- und Aufbereitungsverfahren angewandt wie bei den Erhebungen 1949 und 1950/51 in

Arbeitnehmerhaushalten. Da diese Methoden ausführlich in einer früheren Veröffentlichung dargestellt sind¹⁾, soll hier nur kurz darauf eingegangen werden.

Die Erhebung 1951/52 wurde wieder in Zusammenarbeit zwischen dem Statistischen Bundesamt und den Statistischen Landesämtern nach dem für die Wirtschaftsrechnungen üblichen Arbeitsschnitt durchgeführt. Dabei lag die Werbung der Haushalte, die Erhebung selbst und die Aufbereitung bis einschließlich der Erstellung von Jahresbudgets pro Einzelhaushalt bei den Statistischen Landesämtern, die Koordinierung der Erhebung und die Zusammenstellung der Bundesergebnisse aus den Jahresergebnissen der Einzelhaushalte beim Statistischen Bundesamt.

Die Erhebung beruhte auf der freiwilligen Mitarbeit von Haushalten des nach den genannten Richtlinien ausgewählten Typs. Die Haushalte wurden durch Aufruf in der Presse, mit Hilfe von Hausfrauenorganisationen und zum Teil unter Einschaltung der örtlichen Fürsorgeämter für die Berichterstattung gewonnen. Aus psychologischen Gründen wurde die Buchführung anonym durchgeführt, d. h., den Statistischen Ämtern waren Namen und Anschrift der Familien nicht bekannt. Die Haushaltungsbücher sowie evtl. Rückfragen der Statistischen Ämter bei Unklarheiten in der Buchführung gingen über Mittelstellen, bei denen die Adressen vorlagen, die aber ihrerseits keinen Einblick in das Material nehmen konnten.

Als Erhebungsunterlage diente ein monatliches Haushaltungsbuch (vgl. Anhang, Seite 118), in das die Haushalte täglich ihre Einnahmen und Ausgaben in chronologischer Reihenfolge eintrugen. Haushaltsmitglieder, die über eigene Einnahmen oder über Taschengeldbeträge verfügten, über deren Verwendung sie nicht im gemeinsamen Haushaltungsbuch Rechnung legen wollten, erhielten für die Eintragung ihrer Einnahmen und Ausgaben sog. Taschengeldzettel, die getrennt vom Haushaltungsbuch an die Statistischen Ämter eingesandt werden konnten. Auf die Mitarbeit dieser Haushaltsmitglieder wurde besonderer Wert gelegt, da das Fehlen ihrer Einnahmen und Ausgaben bzw. die Nichtaufgliederung dieser Beträge zu Lücken im Budget und Verzerrungen der Verbrauchsstruktur der Haushalte führt. Während die Haushaltsausgaben für alle die Güter, mit denen die betreffenden Haushaltsmitglieder im allgemeinen aus der Haushaltskasse versorgt werden (Ernährung, Wohnung, Heizung, Reinigung u. a.), zu hoch erscheinen würden, wären die Waren und Leistungen, die vorzugsweise aus Taschengeldern und eigenen Einkommensteilen gekauft werden (Tabakwaren, alkoholische Getränke, Eintrittskarten für Kino sowie Sportveranstaltungen, zum Teil auch Bekleidung u. ä.), unterbewertet.

In die Haushaltungsbücher bzw. die Taschengeldzettel sollten alle Geldeinnahmen (brutto) sowie alle Geldausgaben (einschließlich gesetzlicher Abzüge) sämtlicher Haushaltsmitglieder eingetragen werden. Ferner war nach Abhebungen von Konten und Spärbüchern, den entsprechenden Einzahlungen sowie nach der Aufnahme und Rückzahlung von Schulden gefragt. Die zusätzliche Angabe der Barbestände zu Beginn und Ende der Monate gestattete eine Bilanzierung und damit eine gute Kontrolle der Eintragungen. Neben den Geldeinnahmen und -ausgaben wurden auch Sachbezüge und ihr Verbrauch im Haushalt erfaßt. Hierunter fielen Erzeugnisse aus eigener Bewirtschaftung, Sachgeschenke von Bekannten und Verwandten, ferner Sachunterstützungen der Öffentlichen Fürsorge. Bei den Sozialleistungen der Krankenkassen mußte man sich im großen und ganzen auf die Geldeinnahmen beschränken, weil die Erfassung der Sachleistungen in diesem Falle zu schwierig erschien.

Zu den einzelnen Einnahmeposten war die Einkommensquelle und das Haushaltsmitglied, dem das Einkommen zufließt, anzugeben. Großer Wert wurde bei der Verbuchung der Ausgaben auf eine möglichst detaillierte Aufgliederung nach Arten der gekauften Güter gelegt. Außer dem Ausgabenbetrag sollte auch

¹⁾ „Preise, Löhne, Wirtschaftsrechnungen“, Reihe 13, Wirtschaftsrechnungen, „Der Verbrauch in Arbeitnehmerhaushaltungen in den Jahren 1949 und 1950/51“ Sonderheft 1.

die Menge des gekauften Gegenstandes und, wenn möglich, auch das Haushaltsmitglied, dem der Gegenstand zugute kam, angegeben werden. Naturalbezüge wurden im allgemeinen nur der Menge, nicht dem Wert nach erfragt. Diese Güter wurden im Zuge der Aufbereitung in den Statistischen Ämtern bewertet. Als Bewertungsmaßstab dienten grundsätzlich die entsprechenden Ausgaben je Mengeneinheit der in die Erhebung einbezogenen Haushalte in vergleichbarer wirtschaftlicher Situation im betreffenden Monat. In Ausnahmefällen, in denen keine entsprechenden Käufe vorlagen, wurden Preise der Einzelhandelspreisstatistik herangezogen.

Über die Einnahmen und Ausgaben hinaus beantworteten die Haushalte Fragen nach der Zahl, dem Alter und dem Beruf der Haushaltsmitglieder, der Dauer einer evtl. Abwesenheit vom Haushalt, nach Anwesenheitstagen von Haushaltsfremden, nach den Wohnverhältnissen usw. Zum Teil dienten diese Angaben zur Klassifizierung der Haushalte bei der Ergebnisdarstellung oder zur Charakterisierung der einbezogenen Haushaltstypen, zum Teil wurden sie aber auch als Grundlage für Bewertungsmaßstäbe und die Schätzung von Einnahmen- und Ausgaben-

beiträgen benutzt, die nicht direkt in den Haushaltsbüchern in Erscheinung traten. So dienten die Angaben über die Wohnverhältnisse u. a. zur Bewertung der Wohnungsnutzung von Haushalten in Eigenheimen, ferner für die Ermittlung von Nettomieten und des Gewinns aus Untervermietung. Die Angaben über Zahl, Geschlecht, Alter und Abwesenheitszeiten der Haushaltsmitglieder sowie über die Anwesenheit von Haushaltsfremden bildeten auch die Grundlage der Vollpersonenberechnung, mit Hilfe derer das Haushaltsbudget vervollständigt wurde, wenn Haushaltsmitglieder unentgeltlich außerhalb des Haushalts gepflegt wurden, z. B. beim Besuch von Verwandten, beim Aufenthalt in Krankenhäusern, Kurheimen u. ä. (Erhöhung der Ernährungsausgaben unter gleichzeitiger Einsetzung eines entsprechenden Einnahmenbetrages), oder das Budget bereinigt wurde bei Beköstigung von Nichthaushaltsmitgliedern, wie Besuchern und Kostgängern (Reduzierung der Ernährungsausgaben auf den eigentlichen Verbrauch der Haushaltsmitglieder und Umbuchung des Betrages unter Aufwendungen für Haushaltsfremde bzw. Saldierung gegen entsprechende Einnahmeposten).

B. Gliederung der Ergebnisse und Struktur der Haushalte

1. Einnahmen und Ausgaben

Für die Klassifizierung der Einnahmen und Ausgaben wurde mit geringen Abwandlungen das gleiche Gliederungsschema angewandt wie bei der Erhebung 1950/51, um auf diese Weise die Vergleichbarkeit der Erhebungen sicherzustellen (vgl. Seite 11). Auf der Einnahmenseite des Budgets, die nach Einkommensquellen und zum Teil nach Einkommensbeziehern gegliedert ist, wurde gegenüber 1950/51 ein etwas detaillierterer Nachweis der Einnahmen aus Versicherungen und Unterstützungen aus öffentlichen Einrichtungen geführt, um der größeren Bedeutung dieser Einnahmearten bei den hier untersuchten Haushalten besser Rechnung zu tragen. Obgleich die Arbeits-einkommen keinen großen Anteil an den Gesamteinkommen hatten, und lediglich bei Haushalten der oberen Aufwandgruppen mit vier und mehr Haushaltsmitgliedern etwas in den Vordergrund rückten, wurde der ausführliche Nachweis nach Haupt- und Nebeneinkommen sowie nach Einkommensbeziehern aufrecht erhalten, da diese Angaben gut geeignet sind, die erfaßten Haushalte zu charakterisieren. Es muß hier jedoch grundsätzlich darauf hingewiesen werden, daß die Angaben über die Einkommensstruktur keinen Aufschluß über die Zusammensetzung der Haushaltseinkommen von Renten- und Fürsorgeempfängern im allgemeinen bieten, sondern lediglich zur Kennzeichnung der wirtschaftlichen und sozialen Situation der Haushalte dienen können. Für einen repräsentativen Nachweis der Einkommen nach einzelnen Einkommensarten reicht die Zahl der befragten Haushalte nicht aus. Desgleichen ist das angewandte Auswahlverfahren für diesen Nachweis nicht geeignet. Zur Klärung dieser Frage hat das Statistische Bundesamt eine eingehende Untersuchung über die „Sozialen Verhältnisse der Renten- und Unterstützungsempfänger“ im Frühjahr 1955 auf Stichprobenbasis durchgeführt¹⁾.

Die Haushaltsausgaben wurden, ebenso wie bei den früheren Erhebungen, zum Teil nach dem vorwiegenden Verwendungszweck, zum Teil nach der Art der Waren und Leistungen gegliedert. Das für die Wirtschaftsrechnungen maßgebende Systematische Verzeichnis der Einnahmen und Ausgaben sieht eine Gliederung der Ausgaben nach folgenden Bedarfsgruppen bzw. sonstigen Einkommensverwendungen vor:

Nahrungsmittel	
Getranke und Tabakwaren	
Wohnung	
Hausrat	
Heizung und Beleuchtung	
Reinigung und Körperpflege	
Bildung und Unterhaltung	
<hr/>	
Aufwendungen für die Lebenshaltung	
Sonstige Verbrauchsausgaben	
Steuern	
Versicherungen	
Reinausgaben für Vermögensbildung	
und Entschuldung	
<hr/>	
Gesamtausgaben	

Die Bedarfsgruppen werden in Gütergruppen und Güterarten unterteilt, wobei die Tiefengliederung auf die Bedeutung der einzelnen Bedarfsgruppen im Gesamtbudget ausgerichtet ist. In den wichtigsten Tabellen dieser Veröffentlichung werden die Ausgaben in der feinsten Gliederung des genannten Systematischen Verzeichnisses nachgewiesen. Dabei ergeben sich zum Teil allerdings relativ kleine Beträge, die insbesondere für dünner besetzte Haushaltsgruppen nur mit Vorbehalten verallgemeinerungsfähig sind. Es handelt sich dabei hauptsächlich um Käufe von Gütern des sog. elastischen Bedarfs, die bei den Haushalten der hier untersuchten Einkommensgruppen nur selten und unregelmäßig vorkommen, und die deshalb mehr oder weniger zufallsbedingt sein können. Die betreffenden Angaben werden nur deshalb einzeln nachgewiesen, um eine Zusammenfassung der Ergebnisse unter anderen Gesichtspunkten zu ermöglichen. Lediglich in einigen Sondertabellen, die sich nur auf ausgewählte Haushaltsgruppen beziehen, wurde von dem ausführlichen Nachweis der Einnahmen und Ausgaben Abstand genommen.

Zur besseren Beurteilung der Ergebnisse sind zu einzelnen Einnahmen- und Ausgabenposten, insbesondere zu denen, die geschätzt oder durch Umrechnung der Originalangaben ermittelt wurden, noch einige Hinweise erforderlich.

Unter den Einnahmen aus Vermietung — hierbei handelt es sich ausschließlich um solche aus Untervermietung — wird nur der Gewinn aus Untervermietung und das Entgelt für Dienstleistungen der Haushalte für Untermieter nachgewiesen. Dieser Betrag wurde ermittelt, indem die tatsächlichen Einnahmen aus Untervermietung um die anteilige Raummiete des dem Untermieter zur Verfügung gestellten Wohnraums sowie um evtl. in der Untermiete enthaltene Beträge für Heizung und Beleuchtung gekürzt wurden. Die Ausgabenposten Wohnung sowie Heizung und Beleuchtung wurden entsprechend vermindert. Ähnlich wurden Einnahmen aus Kostabgabe behandelt. Auch hierbei wurden die Bruttoeinnahmen um die Aufwendungen der Haushalte für Kostgänger gekürzt bei gleichzeitiger Verminderung der entsprechenden Ausgabeposten, hauptsächlich der Ernährungsausgaben. Die anteiligen Ernährungsausgaben für Kostgänger wurden unter Zugrundelegung des Vollpersonenanteils des Kostgängers an der Gesamtzahl der an den Erhebungsausgaben beteiligten Vollpersonen des Haushalts ermittelt. Um diese Anteile wurden alle einzelnen Nahrungsmittelmengen und -werte gleichmäßig gekürzt. Wegen der Problematik dieses Verfahrens war bei den Erhebungen angestrebt worden, Haushalte mit Kostgängern möglichst nicht einzubeziehen. Bei den dennoch vorhandenen Kostgängern handelt es sich um solche, die im Laufe der Erhebung in den Haushalt aufgenommen wurden oder um im Haushalt lebende Kinder mit eigenem Einkommen, die eine

¹⁾ Statistik der Bundesrepublik Deutschland, Band 137, Heft 2, „Die sozialen Verhältnisse der Haushaltungen mit Sozialleistungsempfängern im Frühjahr 1955“.

Art Kostgeld für Wohnung und Verpflegung abgaben, über die Gesamthöhe und Verwendung der zurückbehaltenen Einkommensteile aber keine Angaben machten.

Bei den Einnahmen aus eigener Bewirtschaftung, unter denen der Wert der in den Haushalt eingegangenen Eigenzeugnisse sowie effektive Einnahmen aus dem Verkauf von Eigenzeugnissen nachgewiesen werden, wurde eine Aufrechnung mit den entsprechenden Aufwendungen nicht vorgenommen. Diese Aufwendungen, z. B. für Saatgut, Futtermittel, Kaufe von Tieren, Versicherungen u. a., sind jedoch unter den Ausgaben gesondert nachgewiesen, so daß eine Saldierung jederzeit möglich ist. Ein Teil der Ausgaben für Eigenbewirtschaftung, z. B. für Gartengeräte u. a., ist allerdings zusammen mit denen für Haus- und Küchengeräte eingruppiert, da eine getrennte Erfassung hier nicht immer möglich war. Der Gewinn bzw. der Verlust aus Eigenbewirtschaftung kann deshalb nur annäherungsweise ermittelt werden.

Eines besonderen Hinweises bedarf es zu einigen Ausgabenpositionen, bei denen das übliche Gliederungsschema nicht angewandt werden konnte, weil in den Haushaltbüchern nur Pauschalbeträge angegeben waren und die benötigte Feingliederung fehlte. Diese Beträge konnten auch nur als Sammelposten nachgewiesen werden. Es handelt sich dabei um die Ausgabenpositionen „Fertige Mahlzeiten“, „Kleinere Wirtschaftsausgaben“, „Ferien und Erholung“ und „Geschenke an Haushaltsmitglieder“ (Taschengeldbeträge bis zu 5 DM). Um die hierunter nachgewiesenen Beträge sind die Ausgabenpositionen, zu denen die dahinterstehenden Waren und Leistungen ihrem Verwendungszweck bzw. ihrer Art nach gehörten, zu niedrig. Mit derartigen Lucken muß insbesondere beim Genußmittelverbrauch gerechnet werden, da Genußmittel in besonderem Maße mit Taschengeldbeträgen im Wirtshaus oder sonstigen Lokalen gekauft werden. Die unter Ferien und Erholung nachgewiesenen Pauschalbeträge können Aufwendungen aller Art während Reisen und Ausflügen enthalten (Ausgaben für Verkehr, Übernachtung, Eintrittsgelder u. a.), wenn die Haushalte nicht in der Lage oder bereit waren, eine Aufschlüsselung auf einzelne Güterarten zu geben. Nicht einbegriffen unter dieser Position sind Ernährungsausgaben. Diese wurden unter Zugrundelegung der Abwesenheitstage während des Urlaubs mit Hilfe der Vollpersonenberechnung (ähnlich wie bei Kostgängern) aus den Pauschalbeträgen herausgerechnet und den einzelnen Ernährungspositionen zugesetzt.

Unter den Haushalten waren auch verschiedene, die in Eigenheimen wohnten. Für diese Haushalte wurde ein fiktiver Mietwert sowohl unter den Einnahmen („Sonstige Kapitalauflösung“) als auch unter den Ausgaben (Miete) eingesetzt. Eventuelle Aufwendungen der Hauseigentümer für das Eigenheim wurden unter die Position Miete umgebucht und gegen den fiktiven Mietwert auf der Einnahmenseite und der Ausgabenseite aufgerechnet. Die den fiktiven Mietwert übersteigenden Aufwendungen wurden als Ersparnis angesehen.

Als ein besonderer Posten im Budget werden die Kapitalbewegungen (Vermögensverzehr und Verschuldung, Vermögensbildung und Entschuldung) nachgewiesen. Diese Vorgänge wurden im Laufe des Erhebungsjahres einzeln erfaßt; im Jahresbudget der einzelnen Haushalte erscheinen sie jedoch nur mit ihrem Ergebnis. Dabei wurden zunächst die sich entsprechenden Kapitalbewegungen gegeneinander aufgerechnet, und zwar wie folgt:

Einnahmen	Ausgaben
Abgehobene Spargelder (einschließlich Barbestand am Anfang der Erhebung)	Einzahlungen auf Konten und Sparbücher (einschließlich Barbestand am Ende der Erhebung)
Einmalige Auszahlungen von Versicherungen	Prämien zu privaten Versicherungen (ohne solche zur privaten Kranken- und Unfallversicherung)
Erlös aus Verkauf und Tausch von Sachwerten	Kauf von Immobilien
Sonstige Kapitalauflösung (z. B. fiktive Miete im eigenen Haus)	Ausgaben für das Eigenheim, soweit sie den fiktiven Mietbetrag überschreiten
Wiedereingang ausgeliehener Gelder	Ausleihen von Geld
Aufnahme von Warendarlehen	Abzahlungen auf Warendarlehen
Aufnahme von sonstigen Darlehen	Rückzahlung sonstiger Darlehen

Aus den Einzelsalden wurde das Ergebnis pro Haushalt berechnet. Überstiegen die Beträge aus Vermögensverzehr und Verschuldung die Beträge für Vermögensbildung und Entschuldung, wurde der Saldo auf der Einnahmenseite als „Reineinnahmen aus Vermögensverzehr und Verschuldung“, im umgekehrten Fall als „Reinausgaben für Vermögensbildung und Entschuldung“ nachgewiesen. Während bei den Einzelhaushalten jeweils nur ein Betrag, entweder auf der Einnahmenseite oder auf der Ausgabenseite, vorkommen kann, sind in der Zusammenfassung mehrerer Haushalte zu Gruppen beide Posten möglich, da in den Durchschnittsbudgets von Haushalten mit Aktiv- und von Haushalten mit Passivsaldo enthalten sind. Zur Beurteilung, ob im Durchschnitt der einzelnen Haushaltsgruppen eine Ersparnis erzielt wurde, oder ob der Verbrauch durch Auflösung von Vermögen finanziert worden ist, ist die Aufrechnung der beiden genannten Posten erforderlich.

2. Gliederung der Haushalte und ihre Struktur

Als Haushalt im Sinne dieser Statistik galt eine Gemeinschaft von miteinander verwandten Personen, die ständig zusammen wohnten und voll oder zum Teil im Rahmen der gemeinsamen Hauswirtschaft versorgt wurden. Teilversorgte Familienangehörige galten aber nur dann als Haushaltsmitglied, wenn sie über ihre eigenen, nicht in die Haushaltskasse gegebenen Mittel Rechnung nach den Buchführungsrichtlinien legten. Dienstpersonal, Untermieter, Kostgänger und Besuch zählten nicht zum Haushalt. Aufwendungen der Haushalte für diese Personen wurden von den Ausgaben für Haushaltsmitglieder getrennt (Bereinigung der Ernährungsausgaben mit Hilfe der Vollpersonenberechnung) und entweder als besondere Ausgabenposten nachgewiesen oder gegen entsprechende Einnahmen aufgerechnet. So erscheinen Löhne und Zuwendungen für Haushilffinnen unter der Position „Aufwendungen für Dienstpersonal“, Aufwendungen für kostenlos im Haushalt verpflegte Personen unter „Geschenke an Haushaltsfremde“. Aufwendungen für Kostgänger und Untermieter wurden mit den Einnahmen aus Kostabgabe bzw. Untervermietung saldiert (siehe oben).

Wie bereits erwähnt, sollten neben Haushalten, deren Haushaltsvorstand Rente oder Unterstützungen aus öffentlicher Fürsorge, Soforthilfe u. ä. bezog, auch Arbeiter und Angestellte mit entsprechend niedrigem Einkommen zu der Statistik herangezogen werden. Schon bei der Werbung der Haushalte zeigte sich jedoch, daß Haushalte von Arbeitnehmern dieser Einkommensgruppen nur sehr schwer zu gewinnen waren. Die vorgesehene Sollzahl an buchführenden Arbeitnehmerhaushalten konnte deshalb nicht erreicht werden. Die wenigen Arbeitnehmerhaushalte, die zu Beginn der Erhebung den Auswahlrichtlinien entsprachen und einbezogen würden, hatten durchweg im Laufe des Erhebungsjahres Einkommenssteigerungen, die sie erheblich über die vorgesehenen Aufwandgrenzen hinaushoben. Nach Vorliegen der Ergebnisse mußte festgestellt werden, daß nur noch ein sehr geringer Teil der ursprünglich passenden Arbeitnehmerhaushalte den niedrigen Einkommensrichtsätzen entsprach. Bei der Bearbeitung des Materials hatte sich auch gezeigt, daß die Verbrauchsstruktur von Renten- und Fürsorgeempfängern einerseits und die von Arbeitnehmern andererseits infolge der unterschiedlichen beruflichen Inanspruchnahme, der unterschiedlichen Zusammensetzung nach Kindern und Erwachsenen, nach dem Alter der Haushaltsmitglieder u. ä., in manchen Punkten voneinander abwich. Um die Ergebnisse für Rentner- und Fürsorgeempfänger-Haushalte nicht durch heterogene Einflüsse zu stören, wurde auf die Einbeziehung der Budgets der erfaßten Arbeitnehmerhaushalte verzichtet. Für eine eigene Zusammenstellung reichte die Zahl dieser Haushalte nicht aus. Die weiteren Ausführungen beziehen sich deshalb nur auf Haushalte von Renten- und Fürsorgeempfängern.

Von den ursprünglich einbezogenen Haushalten dieser Art blieben 615 Haushalte übrig, deren Jahresrechnungen für die Ergebniserstellung verwertbar waren. Der Ausfall machte rund 20 vH aus. Als Hauptgrund für die Einstellung der Buchführung im Laufe des Erhebungsjahres muß die Schwierigkeit und der Umfang der Buchführungsarbeiten angesehen werden. Weitere Gründe waren Sterbefälle, Geburten, Krankheit u. ä. Auch die

für ein Jahr vorliegenden Haushaltsrechnungen wurden nicht alle in die Ergebnisse einbezogen, entweder weil sie fehler- oder lückenhaft waren oder weil die wirtschaftlichen und sozialen Grundlagen der buchführenden Haushalte sich im Laufe des Erhebungsjahres erheblich geändert hatten. So wurden z. B. die Angaben solcher Haushalte nicht verwendet, in denen ein Haushaltsmitglied im Laufe des Erhebungsjahres in ein Arbeitsverhältnis eintrat und das Haushaltseinkommen sich dadurch erheblich erhöhte.

Die Tiefengliederung der Ergebnisse nach Haushaltsgruppen war durch die relativ geringe Gesamtzahl von 615 Haushalten begrenzt. Es konnten dabei nur die wichtigsten Haushaltsmerkmale, die für die Verbrauchsgestaltung wesentlich sind, berücksichtigt werden. In einigen Fällen sind aber auch dann noch sehr dünn besetzte Gruppen vorgekommen. Wir haben die Ergebnisse trotzdem in dieser ausführlichen Form in die Veröffentlichung einbezogen, um dem Verwerter der Zahlen die Möglichkeit für eigene Zusammenfassungen zu geben. Als Einzelangaben sind diese Werte aber nur mit Vorbehalten verallgemeinerungsfähig. Den weiteren Ausführungen über die Zusammensetzung der erfaßten Haushalte muß vorausgeschickt werden, daß die Verteilung der Haushalte auf einzelne Gruppen, wie oben schon erwähnt, keine Rückschlüsse auf die Verteilung aller betreffenden Haushaltstypen in der Gesamtheit der Rentner- und Fürsorgeempfänger-Haushalte zuläßt. Die Angabe der Zahl der Haushalte dient nur zur Erläuterung der Tabellen.

Eine Gliederung der Haushalte nach der Einkommensquelle zeigt, daß 52 vH der Haushalte den größten Teil ihres Einkommens aus Sozialrenten, 21 vH aus öffentlichen Unterstützungen, 14 vH aus Kriegsfolgenhilfe und 13 vH aus Arbeitslosenfürsorge bezogen. Für diese Gruppen wurden getrennte Ergebnisse nicht erstellt, da größere Verbrauchsunterschiede nicht zu erwarten waren.

Wie auch bei den früheren Erhebungen wurden als wichtigste Gruppierungsgesichtspunkte die Höhe der Verbrauchsausgaben der Haushalte angesehen und innerhalb dieser Gruppen die Zahl der Haushaltsmitglieder, die mit den Ausgaben versorgt wurden. Die Verbrauchsausgaben umfassen alle Aufwendungen für die Lebenshaltung der Haushaltsmitglieder sowie Aufwendungen für Haushaltsfremde, ferner Ausgaben für eigene Bewirtschaftung, Steuern, Beiträge zu gesetzlichen Versicherungen sowie alle Arten der Verwendung von Mitteln für Kapitalbildung (Spareinlagen, Beiträge zu Lebens-, Aussteuer-, Ausbildungs- u. ä. -versicherungen, Rückzahlungen von Schulden) sind darin nicht enthalten. Die Gruppierung nach den Verbrauchsausgaben wurde gewählt, da sie am besten die Lebenshaltung der Haushalte charakterisiert und die einzelnen Ausgabenposten bei dieser Gliederung die geringste Streuung aufweisen, ihre Aussagefähigkeit also am gesichertsten ist.

Die Ergebnisse wurden in 6 Größenklassen der Verbrauchsausgaben (Aufwandgruppen) dargestellt, die aus Vergleichsgründen teilweise denen der Erhebung 1950/51 entsprechen, im übrigen aber auf die im Vergleich zu den Arbeitnehmerinkommen niedrigeren Einkommen der Haushalte von Renten- und Fürsorgeempfängern abgestellt wurden. So wurde insbesondere die bisherige Gruppe der Verbrauchsausgaben von unter 2500 DM bedeutend weiter untergliedert. Während Arbeitnehmerhaushalte der Erhebung 1950/51 mit unter 2500 DM jährlicher (208 DM monatlich) Verbrauchsausgaben relativ selten waren, kamen 60 vH der erfaßten Rentnerhaushalte mit einem geringeren Betrag aus. Weitere 32 vH der Haushalte fielen in die Aufwandgruppe von 2500 bis 3600 DM, gaben also zwischen 208 und 300 DM monatlich für den Verbrauch aus. Nur 8 vH der Haushalte verbrauchte mehr. Der größte Teil der erfaßten Haushalte der unteren Verbrauchergruppe waren 2-Personen-Haushalte (61 vH). Etwa halb so hoch war die Zahl der 3-Personen-Haushalte (29 vH), während der Anteil der Haushalte mit 4 und mehr Personen nur 10 vH ausmachte. In der Kombination der Merkmale Aufwandgruppe und Haushaltsgröße zeigt sich, ebenso wie auch in den Ergebnissen über die Einnahmen und Ausgaben, daß mit steigender Aufwandgruppe auch die Haushaltsgröße steigt. Dies ist teilweise darauf zurückzuführen, daß die Fürsorge- und sonstigen Unterstützungen auf die Zahl der Haushaltsmitglieder abgestellt sind, zum Teil aber auch darauf,

daß bei zunehmender Haushaltsgröße auch die Zahl der Einkommensbezieher größer wird. Mit Verbrauchsausgaben von weniger als 1750 DM im Jahr oder etwa 150 DM monatlich kamen 26 vH der 2-Personen-Haushalte, aber nur 4 vH der 3-Personen-Haushalte aus, während Haushalte von 4 und mehr Personen in dieser Größenklasse nicht vorkamen. Weniger als 2500 DM jährlich gaben 74 vH der 2-Personen-Haushalte, 46 vH der 3-Personen-Haushalte und nur 23 vH der Haushalte mit 4 und mehr Personen aus. Die Tabellen 1 und 8, die die Ergebnisse in der Gruppierung der Haushalte nach der Aufwandhöhe und der Personenzahl der Haushalte enthalten, geben ausführlich Aufschluß über die Verbrauchsunterschiede von Haushalten gleicher Größe mit verschiedenen hohen Verbrauchsausgaben und Haushalten mit gleichen Verbrauchsausgaben und unterschiedlicher Haushaltsgröße.

Haushalte nach Aufwandgruppen und Haushaltsgröße

Aufwandgruppe	Haushalte mit ... Personen			
	2	3	4 und mehr	zusammen
Verbrauchsausgaben je Haushalt				
unter 1 750 DM	99	8	—	107
1 750 bis „ 2 100 „	96	29	3	128
2 100 „ „ 2 500 „	74	46	11	131
2 500 „ „ 3 000 „	56	49	14	119
3 000 „ „ 3 600 „	37	25	16	78
3 600 DM und mehr	12	23	17	52
Haushalte zusammen	374	180	61	615
Verbrauchsausgaben je Person				
unter 550 DM	3	6	4	13
550 bis „ 650 „	7	11	15	33
650 „ „ 800 „	53	55	17	125
800 „ „ 1 000 „	106	61	16	183
1 000 „ „ 1 300 „	115	29	7	151
1 300 DM und mehr	90	18	2	110

In Anbetracht der Bedeutung, die der Höhe der Aufwandbeträge je Haushaltsmitglied für das Lebenshaltungsniveau zukommt, wurden die Ergebnisse in den Tabellen 2 und 9 nach Jahresaufwandgruppen je Haushaltsmitglied, ebenfalls in der Untergliederung nach der Haushaltsgröße nachgewiesen. In dieser Gliederung geben die Ergebnisse hauptsächlich zusätzlich Einblick in die Unterschiede in der Lebenshaltung von Haushalten, die mit gleichen Beträgen pro Haushaltsmitglied auskamen, die sich aber in der Haushaltsgröße unterschieden.

Die Besetzung der unter diesen Gesichtspunkten gebildeten Gruppen weicht von der in der Gruppierung nach dem Aufwand je Haushalt ab. Während in der unteren Aufwandgruppe je Haushalt hauptsächlich 2-Personen-Haushalte vorkamen, wurde mit steigendem Aufwand je Haushaltsmitglied die Personenzahl der Haushalte geringer. So lebten 30 vH der Haushalte mit 4 und mehr Personen mit Jahresverbrauchsausgaben von unter 650 DM (= 54 DM monatlich), dagegen nur 9 vH der 3-Personen-Haushalte und nur 3 vH der 2-Personen-Haushalte. Mehr als 1000 DM pro Haushaltsmitglied und Jahr (= 84 DM monatlich) wandten von den 4-Personen-Haushalten nur 15 vH auf, dagegen 26 vH der 3-Personen-Haushalte und 55 vH der 2-Personen-Haushalte.

In den Tabellen 3 und 10 sind die Ergebnisse in Anlehnung an ausländische und frühere deutsche Erhebungen in der Gliederung der Haushalte nach Aufwandgruppen je Vollperson dargestellt. Mit dieser Gliederung wird angestrebt, außer dem Einfluß der Haushaltsgröße auf die Verbrauchsgestaltung, auch der unterschiedlichen Zusammensetzung der Haushalte nach dem Alter, Geschlecht und der beruflichen Inanspruchnahme der Haushaltsmitglieder Rechnung zu tragen. Diese Faktoren können bei Haushalten verschiedener Einkommenshöhe und Größe auf typische Weise voneinander abweichen. So steigt z. B. die Zahl der Kinder im allgemeinen mit zunehmender Haushaltsgröße. Bei den hier in Frage stehenden Erhebungen waren von den Haushaltsmitgliedern der 2-Personen-Haushalte nur 5 vH Kinder unter 15 Jahre, von denen der 3-Personen-Haushalte 39 vH und der Haushalte von 4 und mehr Personen 49 vH.

Haushalte nach Haushaltsgröße und Zahl der Kinder

Haushalte mit ... Personen	Haushalte mit ... Kindern (Haushaltsmitglieder im Alter von unter 15 Jahren)					zusammen
	0	1	2	3	4 und mehr	
2	334	40	—	—	—	374
3	35	80	65	—	—	180
4 und mehr	5	11	26	18	1	61
Zusammen	374	131	91	18	1	615

Für die Vollpersonenberechnung gibt es eine ganze Anzahl von Bedarfs- oder Ausgabenskalen. Bei den deutschen Erhebungen der Nachkriegszeit wurden zwei Skalen angewandt, eine auf die Ernährung, die andere auf die übrigen Lebensbedürfnisse bezogen. Die Vollpersonenskala für Ernährung wurde vom Max-Planck-Institut für Ernährungsphysiologie erstellt. Sie stuft den Ernährungsbedarf ab nach dem Geschlecht, dem Alter und der Tätigkeit einzelner Personen. Dabei gilt als eine Vollperson-Ernährung ein Mann mittleren Alters mit einer mittelschweren beruflichen Inanspruchnahme, der einen Nahrungsmittelbedarf von 3000 Kalorien pro Tag hat. Die einzelnen Haushaltsmitglieder würden, ihrem Alter, Geschlecht und Beruf entsprechend, als Anteil an der Größe „Vollperson“ errechnet.

Durchschnittliche Zahl der Vollpersonen nach Haushaltsgröße und Aufwandgruppen der Vollpersonen

Haushalte mit ... Personen	Haushalte	Durchschnittliche Vollpersonenzahl		
		VpE (Ernährung)	VpS (Sonstiges)	VpG (Gesamt)
Aufwandgruppe unter 750 DM				
2	7	1,64	1,90	1,74
3	5	2,30	2,18	2,23
4 und mehr	3	3,95	3,30	3,65
zusammen	15	2,32	2,27	2,29
Aufwandgruppe 750 bis unter 850 DM				
2	13	1,59	1,76	1,66
3	17	2,48	2,39	2,43
4 und mehr	4	3,10	3,07	3,07
zusammen	34	2,21	2,23	2,21
Aufwandgruppe 850 bis unter 1000 DM				
2	71	1,62	1,87	1,72
3	30	2,37	2,32	2,34
4 und mehr	17	3,09	2,55	2,83
zusammen	118	2,02	2,08	2,04
Aufwandgruppe 1000 bis unter 1200 DM				
2	88	1,60	1,82	1,69
3	52	2,37	2,12	2,23
4 und mehr	17	3,18	2,64	2,90
zusammen	157	2,03	2,01	2,00
Aufwandgruppe 1200 bis unter 1500 DM				
2	101	1,61	1,84	1,71
3	40	2,37	2,06	2,19
4 und mehr	15	3,09	2,70	2,88
zusammen	156	1,95	1,98	1,94
Aufwandgruppe 1500 DM und mehr				
2	94	1,61	1,80	1,70
3	36	2,33	1,98	2,10
4 und mehr	5	3,07	2,42	2,65
zusammen	135	1,86	1,87	1,84
Alle Aufwandgruppen				
2	374	1,61	1,83	1,70
3	180	2,37	2,14	2,23
4 und mehr	61	3,16	2,67	2,90
zusammen	615	1,99	2,00	1,98

Für die übrigen Lebensbedürfnisse wurde eine vom Statistischen Reichsamt aufgestellte Ausgabenskala angewandt, in der ein Mann mittleren Alters als eine Vollperson angesetzt ist. Aus den „Vollpersonen für Ernährung“ und für „Sonstiges“ wurde

eine „Vollpersonenzahl insgesamt“ je Haushalt als Mittelwert nach der folgenden Formel berechnet:

$$\frac{\text{Verbrauchsausgaben je Haushalt}}{\text{Ausgaben je Vollperson für Ernährung (VpE)} + \text{Ausgaben je Vollperson für Sonstiges (VpS)}} = \text{Vollpersonen insges. (VpG) je Haushalt}$$

Der Gliederung in den Tabellen 3 und 10 liegt der Aufwand je „Vollperson insgesamt“ (VpG) zugrunde.

Die Anwendung der Vollpersonenrechnung ist sehr problematisch. Dies hängt u. a. damit zusammen, daß dabei unterstellt wird, daß die Verbrauchsrelationen der einzelnen Haushaltsmitglieder bei allen Ausgabenarten oder — wie in dieser Veröffentlichung — für 2 Gruppen von Ausgabenarten gleich sind. In Wirklichkeit unterscheidet sich jedoch der Verbrauch einzelner Personen nicht nur der Menge nach recht erheblich, sondern auch nach der Art der verbrauchten Güter in typischer Weise. So verbraucht z. B. der Säugling verhältnismäßig viel Milch und Nahrungsmittel, Erwachsene dagegen mehr Kaffee usw. Derartige Unterschiede lassen sich auch durch die Vollpersonenberechnung nicht ausschalten. Sie treten umso mehr in Erscheinung, je feiner die Ausgabengliederung ist, die man der Untersuchung zugrunde legt. Die Anwendung von Ausgabenskalen ist außerdem sehr problematisch, wenn sie nicht auf den neuesten Zeitraum abgestellt sind, und sich die Relationen zwischen den Ausgaben von einzelnen Haushaltsmitgliedern durch Änderung der Verbrauchsgewohnheiten oder auch der Preise im Laufe der Zeit geändert haben. Die angeführten Einschränkungen sollten bei der Auswertung des Zahlenmaterials berücksichtigt werden.

In regionaler Hinsicht verteilen sich die Haushalte auf die Länder des Bundesgebietes wie folgt:

Land	Anzahl
Schleswig-Holstein	37
Hamburg	21
Niedersachsen	110
Bremen	8
Nordrhein-Westfalen	234
Hessen	48
Rheinland-Pfalz	41
Baden-Württemberg	36
Bayern	80
Insgesamt	615

Die Ergebnisse der Erhebungen in Berlin-West sind nicht einbezogen worden.

Die ursprünglich angestrebte Aufteilung der Haushalte nach dem Anteil der Bevölkerung der einzelnen Länder an der Gesamtbevölkerung des Bundes konnte wegen der unterschiedlichen Erhebungsbedingungen und der verschiedenen hohen Ausfälle im Laufe des Erhebungsjahres in den einzelnen Ländern nicht verwirklicht werden. Wegen der Problematik regionaler Lebenshaltungsvergleiche bei der hier angewandten Auswahlmethode der Haushalte, und der teilweise sehr geringen Zahl von Haushalten in den einzelnen Ländern, soll auf eine Gegenüberstellung der Ergebnisse nach Ländern verzichtet werden. Soweit die Zusammenstellung von Länderergebnissen von der Zahl der erfaßten Haushalte her vertretbar war, wurden die Ergebnisse von den betreffenden Statistischen Landesämtern veröffentlicht.

Haushalte nach Gemeindegrößenklassen, Aufwandgruppen und Haushaltsgröße

Haushaltsgröße (Personen) bzw. Aufwandgruppe	Gemeinden mit ... Einwohnern				
	unter 5000	5000 bis unter 20000	20000 bis unter 50000	50000 bis unter 100000	100000 und mehr
2	36	38	102	50	148
3	14	13	60	19	74
4 und mehr	3	13	14	4	27
zusammen	53	64	176	73	249
davon Haushalte mit Ver- brauchsausgaben von					
unter 1 750 DM ...	4	14	44	12	33
1 750 bis „ 2 100 „ ...	12	11	30	12	63
2 100 „ „ 2 500 „ ...	17	7	33	23	51
2 500 „ „ 3 000 „ ...	15	13	31	8	52
3 000 „ „ 3 600 „ ...	4	10	21	12	31
3 600 DM und mehr	1	9	17	6	19

Eine Auszählung der Haushalte nach Gemeindegrößenklassen ergab, daß etwa 40 vH der Haushalte in Großstädten lebten, ein gleicher Prozentsatz in Städten zwischen 20000 und 100000 Einwohnern und 10 vH in Kleinstädten (5 000 bis 20000 Einwohner). In Gemeinden mit weniger als 5000 Einwohnern waren nur etwa 9 vH der Haushalte wohnhaft, da in den Auswahlrichtlinien vorgesehen war, Haushalte dieser Gemeindegrößenklassen möglichst nicht zu berücksichtigen. Die Ergebnisse werden im Tabellenteil (Tabellen 4 und 5) in der Gliederung nach Gemeindegrößenklassen für 2- und 3-Personen-Haushalte nachgewiesen. Wegen der relativ geringen Besetzung der einzelnen Gruppen sind die Einnahmen und Ausgaben darin nur in zusammengefaßter Form dargestellt.

Wohnverhältnisse der Haushalte nach Aufwandgruppen

Aufwandgruppe	Haushalte	Haushaltsmitglieder		Räume	
		insgesamt	je Haushalt	je Haushaltsmitglied	
unter 1 750 DM ...	107	222	2,08	1,93	0,93
1 750 bis „ 2 100 „ ...	128	290	2,27	2,23	0,99
2 100 „ „ 2 500 „ ...	131	330	2,52	2,56	1,02
2 500 „ „ 3 000 „ ...	119	318	2,67	2,87	1,07
3 000 „ „ 3 600 „ ...	78	214	2,74	2,71	0,99
3 600 DM und mehr	52	165	3,17	2,96	0,94
Alle Aufwandgruppen	615	1 539	2,50	2,49	1,00

Tabelle 6 stellt die Unterschiede in der Lebenshaltung bei verschiedenem hohem Mietanteil an den Verbrauchsausgaben heraus. Hieraus lassen sich Anhaltspunkte zu der häufig gestellten Frage gewinnen, bei welchen Bedarfsgruppen oder Ausgaben Beträge im allgemeinen eingespart werden, die für Mieterhöhungen aufgebracht werden müssen. Die Tabelle konnte nicht in der sicher interessanteren Gliederung nach Haushaltsgrößen gebracht werden, da hierfür die Besetzung der Gruppen zu gering geworden wäre. In der jetzigen Tabelle wurde zwar versucht, durch Gliederung nach dem Verbrauchsaufwand je Haushaltsmitglied, Unterschiede im Lebenshaltungsniveau von Haushalten verschiedener Haushaltsgröße etwa auszuschalten. Es war jedoch nicht möglich, auf diese Weise auch die daraus resultierenden Unterschiede in der Verbrauchsstruktur auszugleichen. Die Tatsache, daß z. B. größere Familien relativ billiger leben, insbesondere wohnen als kleinere Familien, machte sich in den Ergebnissen weiterhin bemerkbar. Wie schon aus Tabelle 2 hervorgeht, sinkt z. B. der Mietanteil (auch der für Ernährung sowie Heizung und Beleuchtung) an den Verbrauchsausgaben bei Familien mit gleichem Aufwand je Haushaltsmitglied, also mit etwa gleicher Wohlhabenheit, mit steigender Haushaltsgröße ab. Umgekehrt wird in der Gruppierung nach dem Mietanteil die durchschnittliche Haushaltsgröße bei steigendem Mietanteil geringer. Diese Vorbehalte sollten bei der Auswertung des Zahlenmaterials nicht außer acht gelassen werden.

Als letzter Gruppierungsgesichtspunkt wurde für die zwei am häufigsten vertretenen Haushaltsgrößen von 2 und 3 Personen berücksichtigt, ob die Haushalte Verluste durch den Krieg oder als Kriegsfolge erlitten hatten. Unter die nichtkriegsgeschädigten Haushalte, die zahlenmäßig unter den kriegsgeschädigten zurückblieben, wurden nur solche Haushalte gezählt, die keinerlei Sachschaden hatten. Als kriegsgeschädigt galten alle Haushalte, die als Heimatvertriebene oder Bombengeschädigte entweder ihre gesamte oder einen Teil ihrer Habe verloren hatten. Tabelle 7 wurde nach Aufwandgruppen je Haushalt untergliedert, um Einkommenseinflüsse auszuschalten. Auch in dieser Tabelle konnten die Einnahmen und Ausgaben wegen der relativ geringen Zahl von Haushalten in den einzelnen Gruppen nur in zusammengefaßter Form dargestellt werden.

In den Tabellen 1 bis 7 ist für jede Einnahmen- und Ausgabenposition bzw. Einnahmen- und Ausgabenposition der DM-Betrag (einschließlich dem Wert der Sachbezüge bzw. des Verbrauchs dieser Sachbezüge), der vH-Anteil der Einnahmen an den Gesamteinnahmen und der Ausgaben an den Gesamtausgaben angegeben. Dabei umfaßte der DM-Betrag den Gesamtaufpreis (einschließlich evtl. schuldig gebliebener Beträge) der im Laufe des Erhebungsjahres gekauften Güter. Eventuell schuldig gebliebene Beträge erscheinen als Einnahmeposten „Aufnahme von Warendarlehen“, die Abwicklung der Ratenkäufe als „Rückzahlung von Warendarlehen“. Ratenzahlungen auf Kreditkauf, die vor der Erhebung eingegangen waren, sind ebenfalls nicht in den jeweiligen Warenpositionen enthalten, sondern unter „Rückzahlung von Warendarlehen“ eingruppiert. Die genannten Tabellen enthalten ferner die Zahl der „Fälle“. Es handelt sich hierbei um die Zahl der Haushalte der betreffenden Gruppe, die an den jeweiligen Einnahmen- und Ausgabenbeträgen beteiligt waren.

Angaben über die eingekauften Mengen (hier ebenfalls einschließlich der Mengen der Sachbezüge) an Nahrungsmitteln, Holz, Kohle, Gas, Strom und Schuhen sind in der Gliederung der Haushalte nach dem Verbrauchsaufwand je Haushalt, je Haushaltsmitglied und je Vollperson in Kombination mit der Haushaltsgröße in den Tabellen 8 bis 10 enthalten. Dabei entsprechen die Positionsnummern der Vorspalte, soweit sie aufgeführt sind, denen in den Tabellen 1 bis 4, so daß eine Zusammenführung von zusammengehörenden Mengen und Beträgen möglich ist. Außer den Mengen werden auch DM-Beträge je Mengeneinheit angegeben. Diese wurden durch Division der Ausgabenbeträge durch die Mengen der betreffenden Güter ermittelt. Für die Tabellen 4 bis 7 wurden Mengenangaben nicht veröffentlicht, da sie in der starken Zusammenfassung der Einzelpositionen zu Warengruppen keinen Aussagewert mehr haben würden.

Die in den Tabellen nachgewiesenen Mengen und Beträge stellen, mit Ausnahme derer in den Tabellen 3 und 10, Werte je Haushalt dar. Lediglich die Ausgaben in der Gliederung nach dem Aufwand je Vollperson beziehen sich auf eine Vollperson (VpG), und zwar die Ausgaben für Ernährung auf eine „Vollperson-Ernährung“ (VpE), die Ausgaben für die übrigen Lebensbedürfnisse auf eine „Vollperson-Sonstiges“ (VpS).

Zahl der Haushalte und durchschnittliche monatliche Raummiete nach Aufwandgruppen der Haushalte und dem Baualter der Wohnung

Aufwandgruppe	Haushalte mit										Insgesamt				
	Altbaumiete			Neubaumiete			Neuestbaumiete			Behelfsbaumiete					
	Haushalte	Durchschnittliche		Haushalte	Durchschnittliche		Haushalte	Durchschnittliche		Haushalte	Durchschnittliche		Haushalte	Durchschnittliche	
		Pers.- anzahl	Raum- miete		Pers.- anzahl	Raum- miete		Pers.- anzahl	Raum- miete		Pers.- anzahl	Raum- miete		Pers.- anzahl	Raum- miete
Anzahl		DM	Anzahl		DM	Anzahl		DM	Anzahl		DM	Anzahl		DM	
unter 1 750 DM	65	2,1	9,66	32	2,0	12,21	8	2,1	10,58	2	2,2	3,23	107	2,1	10,34
1 750 bis „ 2 100 „	75	2,3	9,13	36	2,2	10,75	10	2,0	13,30	7	2,4	7,81	128	2,3	9,87
2 100 „ „ 2 500 „	77	2,5	9,62	31	2,4	10,95	16	2,6	12,99	7	3,0	9,52	131	2,5	10,37
2 500 „ „ 3 000 „	64	2,7	8,93	42	2,5	11,55	10	2,9	10,45	3	2,7	8,07	119	2,7	9,83
3 000 „ „ 3 600 „	43	2,7	9,71	20	2,6	11,92	11	2,9	12,47	4	3,0	6,56	78	2,7	10,52
3 600 DM und mehr ...	23	3,0	10,55	15	3,3	12,14	10	3,3	12,00	4	3,4	10,06	52	3,2	11,29
Alle Aufwandgruppen ..	347	2,5	9,45	176	2,4	11,49	65	2,6	12,10	27	2,8	8,36	615	2,5	10,27

**C. Systematisches Verzeichnis
der Einnahmen und Ausgaben
der Wirtschaftsrechnungen**

Einnahmen

- Pos.-Nr. **Einkommen**
- Arbeitseinkommen**
des Haushaltsvorstandes aus
- 1 Hauptberuf
Taglohn, Wochenlohn, Monatsgehalt, Sondervergütung nach dem Anstellungsvertrag (Tarifvertrag), Kindergeld, Gratifikationen, Tantiemen, Provisionen, Kilometergelder, Urlaubsgelder, Trinkgelder (sofern sie einen Teil des Lohnes bilden), Geldwert der vom Arbeitgeber gewährten freien Wohnung, Bekleidung, Deputate (also alle Einkommen, die mit der Berufsausübung zusammenhängen)
- 2 ständigem Nebenerwerb
Einkommen aus ständiger Nebenarbeit handwerksmäßiger oder sonstiger Art, z. B. aus Versicherungsagenturen, Vertretertätigkeit, Schreibearbeiten, Privatstunden usw., überhaupt jedes Arbeitseinkommen neben der Berufsarbeit, sofern für diesen Erwerb keine Gewinnungskosten nötig sind
- 3 gelegentlichem Nebenverdienst
wie vorstehend bei nicht ständiger Nebenarbeit
- der Ehefrau aus
- 4 Heimarbeit
Nähen, Stricken, Weben, Sticken usw. zu Hause für einen oder mehrere Unternehmer
- 5 sonstiger Lohnarbeit
Fabrik, Geschäft, Laden, regelmäßig und im Dienst eines einzigen Unternehmers, Zeitungsaustragen und dgl.
- 6 Gelegenheitsarbeit
Löhne für Aufwarten, Waschen und Putzen, Schneidern zu Hause oder im Kundenhause, sowie jeder sonstige Erwerb der Ehefrau; auch Stundengeben
- 7 der Kinder aus
regelmäßiger oder gelegentlicher Lohnarbeit (Geschäft, Laden, Zeitungsaustragen, Brotaustragen, Botengänge, sonstige Dienstleistungen). Liefern die Kinder nur einen Teil ihres Arbeitseinkommens, ein sogenanntes Kostgeld, an den Haushalt ab, so fallen diese Beträge unter die Pos.-Nr. 10
- 8 sonstiger Haushaltsmitglieder aus
ständiger und nichtständiger Erwerbstätigkeit aller Art, nicht aber Renten, Pensionen und dgl., die unter Pos.-Nr. 12 und 13 fallen
- Andere Einnahmen**
- 9 Untervermietung
Mietgeld von Untermietern, Schlafgängern; Einnahmen aus sonstiger Untermiete, auch für Mobelabstellen, Mobillarvermietung, Klavierbenutzung und dgl.
- 10 Kostabgabe
Kostgeld von Kostgängern und Kindern oder Pflegekindern für Frühstück oder sonstige Teil- oder Vollverpflegung
- 11 Eigene Bewirtschaftung
Bruttoertrag (Erlös beim Verkauf sowie Geldwert des eigenen sofortigen und auch späteren Verbrauchs) aus Gartenland, Kleinviehhaltung, einschließlich Hühner- und sonstiger Geflügelzucht, Kaninchenzucht oder sonstiger Nutzviehhaltung. Alle Einnahmen aus Verkäufen zu deren Gewinnung gewisse Erwerbskosten aufgewendet werden mußten
- 12 Versicherungen
Angestellten- und Knappschaftsversicherung, Tagegelder, die an Stelle des Lohnes treten (Krankengeld, Arbeitslosenunterstützung, auch Prämienrückvergütungen bei Privatkrankenkassen), Unfall- und Lebensversicherungsrente, Sterbegeld, Todesfallversicherung, andere Versicherungen, auch Sachversicherungsentschädigungen, sofern die Einnahme nicht einem Geschäftsbetrieb gutgeschrieben werden muß. (Die bei freiwilliger Krankenversicherung durch die Versicherung erstatteten Arzt-, Arznei- und Krankenhauskosten gehören unter die Pos.-Nr. 22)
- 12a = Angestelltenversicherung 12e = Arbeitslosenversicherung
12b = Invalidenversicherung 12f = Unfallversicherung
12c = Knappschaftsversicherung 12g = Lebensversicherung
12d = Krankenversicherung 12h = Sonstige Versicherungen
- 13 Pensionen, Übergangs- und Wartestandsgelder
13a = des öffentlichen Dienstes (ohne Post und Eisenbahn)
13b = der Deutschen Post und Eisenbahn
13c = der gewerblichen Wirtschaft
13h = aus sonstiger Herkunft

- Pos.-Nr.
- 14 Zinsen von Spareinlagen
Sparkassen- und Bankguthaben, sowie Hypotheken, für gewährte Darlehen und Kauttionen, Dividenden von Wertpapieren (Aktividenden), Zins-scheine (Coupons), auch Pachtgelder
- 15 Rückvergütungen auf Warenkäufe
Rückvergütungen von Konsumvereinen und -genossenschaften, Rabattsparvereinen und anderen Geschäften, Beamten- und sonstigen Einkaufsvereinigungen
- Unterstützungen und Geschenke
aus öffentlichen und sonstigen gemeinnützigen Einrichtungen
- 16 in Geld
Öffentliche Fürsorge, Arbeitslosenfürsorge, Kriegsbeschädigten- und Hinterbliebenenrente (Verschutenrente), Kinderbeihilfe, Ausbildungsbeihilfe u. dgl.
- 16a = Öffentliche Fürsorge 16d = Soforthilfe
16b = Arbeitslosenfürsorge 16e = Caritative Einrichtungen
16c = Kriegsbeschädigtenfürsorge 16h = Sonstige Einrichtungen
- 17 in Waren und Leistungen
Sachspenden aller Art, Carepakete, soweit durch caritative oder gemeinnützige Vereinigungen (Arbeiterwohlfahrt, Caritas, Innere Mission) übergeben, Geldwert freien Erholungsaufenthaltes und dgl., auch Mietzuschüsse
- 17a = Öffentlicher Fürsorge 17d = Soforthilfe
17b = Arbeitslosenfürsorge 17e = Caritative Einrichtungen
17c = Kriegsbeschädigtenfürsorge 17h = Sonstige Einrichtungen
- von anderer Seite
- 18 in Geld
regelmäßige und unregelmäßige Unterstützungen von Verwandten und Bekannten, Gelegenheitstrinkgelder, auch Streikunterstützungen und dgl.
- 19 in Waren und Leistungen
Geschenke aller Art, Geldwert des kostenlosen Aufenthaltes bei Verwandten, auch Streikunterstützungen und dgl.
- 20 Sonstige Quellen
Erbschaften, Lotterien- und ähnliche Spielgewinne (Kegelgewinne und dgl.), Fundgelder, Prämien für Buchführung, Kursgewinne, Auf- und Zwischengelder, Sitzungsgelder, Zeugegebühren, Schmerzensgelder, Blutspendenvergütung, Überschüsse aus Dienstreisen, Sammeln von Beeren, Pilzen, Holz und dgl., Entschädigung für Kriegsschäden, Barbestandsdifferenzen
- Flüssigmachen von Kapital**
- 21 a) Abgehobene Spargelder
auch Erlös aus Verkauf von Wertpapieren, soweit bar erhalten, Sparkonten, Postsparkasse, Postscheckkonto
- 21 b) Barbestand zu Beginn der Erhebung
- 22 Wiedereingang ausgeliehener Gelder
auch zurückerhaltene Einzahlungen in Bauvereine, Genossenschaften, zurückerhaltene Steuern, Sicherheiten (Kauttionen), Pfänder (auch Flaschenpfand), Spesengelder, zurückerhaltene Auslagen für Dienstleistungen, Dienstreisen, für Vereinstätigkeit, Auslagen für Postgebühren, Schreibmaterial usw., zurückerhaltene Gefälligkeitsauslagen, andere Durchgangsposten aller Art, auch erstattete Arzt-, Arznei- und Krankenhauskosten
- 23 Erlös aus Verkauf und Tausch von Sachwerten
Verkauf von Schmuck, Mobeln und sonstigen Einrichtungsgegenständen, Altmetall, Papier, Knochen, Lumpen, Bekleidungsstücken
- 24 Sonstiges
z. B. Mietwert der Eigentumswohnung (Eigenheim)
- Schuldenaufnahme**
- 25 Aufnahme von Warendarlehen
alle Kreditkäufe (ohne Anzahlungsraten)
- 26 Aufnahme von sonstigen Darlehen
auch aus Verpfändung von Gegenständen (auch Liegenschaften, Effekten, Lebensversicherungspolice usw.), andere Geldeinnahmen jeder Art, die Schuldverpflichtungen begründen

Ausgaben

Pos.-
Nr.

Verbrauchsausgaben

Nahrungsmittel, Getränke und Tabakwaren

Nahrungsmittel

Nahrungsmittel tierischen Ursprungs

Milch

Vollmilch

28 *frische*

Kuh-, Ziegen- und Schafmilch, auch Fettmilch, Säuglingsmilch und Eismilch

29 *Trockenmilch*

Magermilch

30 *frische*

auch Buttermilch

31 *Trockenmilch*

Kondensierte Milch

32 *gezuckert*

33 *ungezuckert*

34 *Sahne*

Rahm, Schlagsahne, saure Sahne, Tubensahne

35 *Andere Milch*

Alpenmilch ohne nähere Angaben, sterilisierte Milch, dicke (saure) Milch, Kefir, Joghurt, Molken

Butter

36 *Tafelbutter*

Zentrifugen-, Molkerei-, Land-, Marken-, Rahm-, Sahne-, Tee-, Koch-, Back-, Gras-, Küchen-, Schmelzbutter (Pflanzenbutter unter Pos.-Nr. 86)

37 *Butterschmalz*

Käse

38 *Fett- und Vollfettkäse*

(über 40 vH Fett in der Trockenmasse)

Brie-, Gervais-, Neufchâtel-, Stilton-, auch Reib- und Kräuterkäse, evtl. Butter-, Camembert- und Schweizerkäse

39 *Halbfettkäse*

(20 bis unter 40 vH Fett in der Trockenmasse)

Alpenhain-, Brillant-, Butterkäse, Camembert-, Edamer-, Edelpilz-, Edelweiß-, Emmenthaler-, Gervais-, Goldherz-, Gouda-, Grünland-, Holledauer-, Limburger-, Lisl-, Münster-, Parmesan-, Romadur-, Schmelzkäse, Schmetter-, Schweizer-, Steinbuscher-, Steingadner-, Stangenkäse, Streichkäse, Velveta, Tilsiter-, Weihenstephankäse, Weißacker

40 *Magerkäse*

(mit weniger als 20 vH Fett in der Trockenmasse)

Bierkäse, Handkäse, Harzer-, Kochkäse, Mainzer-, Nieheimer-, Schmelzkäse, Spitzkäse, Thüringer-, magerer Limburger-, Romadurkäse

41 *Quark*

auch Zieger, Topfen

Eier

42 *Schaleneier*

Geflügelei aller Art, Trink-, Koch-, Einschlag-, Knick-, Kalk-, Sol-, Kühlhauseier (Bruteier unter Pos.-Nr. 237)

43 *Eipulver (Trockenei)*

Fette (tierische und gemischte, ohne Butter)

44 *Rohfette*

Schweine-, Rinder-, Hammelfett, Darmfett, Nierenfett, Lunte, Liesen, auch Rohfett von Gänsen, Schmer, Rohtalg und dgl.

45 *Schmalz und sonstige ausgelassene Fette*

Backfett, Bratenfett, Gänseschmalz, Grieben, Rinderschmalz, Schweineschmalz, Wurstfett und dgl.

46 *Margarine*

Kunst- und Speisefette ohne nähere Bezeichnung der Zusammensetzung und Herkunft, dagegen nicht Pflanzenfette (auch nicht solche mit Butterzusatz, die unter der Pos.-Nr. 86 aufgeführt sind)

Pos.-
Nr.

Fleisch und Fleischwaren

Fleisch

47 *Rindfleisch*

mit und ohne Knochen; auch Filet, Rinderbrust, Roastbeef, Rouladen, Rumsteak

48 *Schweinefleisch*

auch Eisbein (Dickbein), Bauchlappen, Filet, Haspel, Kotelett, Lendchen, (Schweinskopf unter Pos.-Nr. 58)

49 *Kalbfleisch*

Hals, Brust, Bug, Kotelett, Stotzen, Filet, Nierenbraten, Schnitzel usw. (Kalbskopf unter Pos.-Nr. 58)

50 *Hammelfleisch*

auch Schaf-, Lamm-, Schöpsenfleisch, Kotelett

51 *Ziegen- und Kaninchenfleisch*

Geißenfleisch, Kaninchenfleisch (von Stallhasen)

52 *Pferdefleisch*

53 *Hackfleisch*

auch Haschee, Mett, Speckhackerle

54 *Leber*

55 *Sonstige Innereien (Eingeweide)*

Gekrose, Kutteln, Zunge, Lunge, Herz, Nieren, Hirn, Brägen, Häute usw.

56 *Geflügel*

Brat- und Suppenhühner, Enten, Gänse, auch Gänseleber, Gänse-, Enten- und Hühnerklein, Truthühner, Rebhühner, Schneehühner, Wildenten usw.

57 *Wild*

Hasen, Rehfleisch, Hirschfleisch, wilde Kaninchen, Wildschweinfleisch usw.

58 *Sonstiges Fleisch*

Freibankfleisch, Kleinfleisch, Lakfleisch, Euter, Plätzli, Schweinepfoten, Kalbs- und Schweinskopf, Fleisch ohne nähere Angaben

59 *Gefrierfleisch*

auch Kuhlfleisch

60 *Knochen*

auch Knochenmark

Fleischwaren

61 *Speck*

auch Schinkenspeck, Räucherspeck, Dörrfleisch, Durrfleisch

62 *Schinken*

Lachsschinken, Rollschinken, geräucherte Gänsebrust

63 *Wurst und Wurstwaren*

Blut-, Leber-, Hart-, Fleisch-, Mett-, Brat-, Preß-, Zungen-, Schlack-, Oberländer-, Schinken-, Saiten-, Cervelat-, Klopfer-, Schützen-, Salami-, Wiener-, Frankfurter-, Lyonerwurst, Sülzwurst, Preßkopf, Schwartemagen, Fleischkäse, Leberkäse, Plunz, Bratenaufschnitt usw., auch Wurstkonserven

64 *Büchsenfleisch*

aller Art, Cornedbeef; Schmalzfleisch, auch Fleischkonserven

65 *Sonstige Fleischwaren*

Kasseler Rippenspeer, Ochsenmaul, Pokelfleisch, Rippli, Sulze und dgl., getrocknetes Fleisch, Geselhtes, Rippchen, Fleischpasteten, Bindenfleisch (Bündner), Fleischsalat

Fische

Frische Fische

66 *fette*

Aal, Blei, Hering, Karpfen, Katfisch, Lachs, Makrele, Rotbarsch, Sardine, Sprotte

67 *fettarme*

Barsch, Schellfisch, Kabeljau, Flundern, Hecht, Merlan, Thunfisch, Schleie, Dorsch, Scholle, Zander, Seelachs, Stor u. a.

68 *andere Fische*

sonstige Fluß- und Seefische, auch Austern, Froschschenkel, Krabbe, Schnecken, Muscheln, Miesmuscheln, frische Krabben usw.

- Pos.-
Nr.
- Fischdauerwaren**
- 69 a) Salzheringe
auch Matjesheringe
- 69 b) Sonstige Fischdauerwaren
Fischkonserven, Sardellen, geräucherte Aale, Brattheringe, Bismarckheringe, geräucherte Heringe, Räucherheringe, Makrelen, geräucherter Lachs, Kaviar, Dorschrogen, Rogen, Rollmops, Sardinen, Sprotten und dgl., Thunfisch, Klippfisch, getrocknete Fische, Bücklinge, Krabben in Dosen, Robesser usw.
- 70 Sonstige Fischwaren und Fischgerichte
Lachspaste, Sardellenpaste, Fischpaste, Muscheln in Gelee, Fischsalat, Fischsülze, Heringssalat, gebackene Fische, italienischer Salat und sonstige zubereitete Fischgerichte

Nahrungsmittel pflanzlichen Ursprungs

Brot und Backwaren

- 71 Roggen-, Grau-, Misch- und Schwarzbrot
Halbweißbrot, Bauernbrot, Felkebrot, Kölner Schwarzbrot, Korb-, Ruchbrot, Vollkornbrot, Graham-, Vitalin-, Aryana-, Bircher-, Knäckeibrot, Schrotbrot, Pumpernickel, geschnittenes Brot u. ä.
- 72 Weißbrot und Weizenkleingebäck
Weißbrot, Klöm, Rosinenbrot, Kölner Platz, Stuten, Weizenkleingebäck, Laugenbrezeln, Semmeln, Wecke, Kipfel, Brötchen, Rundstücke, Eierbrötchen, Hörnchen, Salzstangen, Käsestangen, Milchbrötchen, Wasserweck usw.
- 73 Sonstiges Backwerk
Feingebäck, Amerikaner, Keks, Neujahrsbrot, Züpfen, Biskuit, Einback, Zwieback, Schneckenmüden, Hutzelbrot; auch Kuchen, Gugelhupf, Torten, sonstige Konditorwaren, Pastetchen, Waffeln, Eiswaffeln, Birnbrot, Stollen usw.; auch Paniermehl, Weckmehl, Semmelbrösel, Mutschelmehl, Stoßbrot; auch Backzutaten wie Hefe, Backpulver, Treibsalz, Hirschhornsalz, Pottasche, Backlohn, Backgeld; auch backfertiges Mehl

Nährmittel

- 74 Feinmehl
feines Weizen-, Kuchen-, Auszugsmehl
- 75 Sonstiges Mehl
aus Brotgetreide, Roggen-, Back-, Schrot-, Schwarzmehl
- 76 Grieß (Produkt aus Weizen)
Weizengrieß, Hartgrieß; auch Grießmehl, Weizenflocken
- 77 Mais
als Mehl, Grieß, Maispräparate, Cornflakes, auch Gustin, Maizena, Mondamin (sonstige Puddingpulver unter Pos.-Nr. 80)
- 78 Reis
Suppenreis, auch Bruchreis, Reismehl
- 79 a) Hafererzeugnisse
Hafergrieß, -flocken, -grütze, -mark, -kerne, Quäkeroats
- 79 b) Gerstenerzeugnisse
Gerstengrieß, -mehl, -graupen
- 80 Sonstige Mühlenfabrikate
Buchweizengrütze und -mehl, Grünkern, Puddingpulver, soweit nicht unter Pos.-Nr. 77 aufgeführt, Eiscremepulver, Tapioka, Kindermehl (Galatina), Nestle, Kastanien-, Bohnen- und Erbsmehl, Hirse, Hirseflocken, Kindergetreidenährmittel, Kindernährmittel u. ä.
- 81 Nudeln und sonstige Teigwaren
Bandnudeln, Eiergerste, Eiergraupen, Eierteigwaren, Riebele, Fideli, Gemüsenudeln, Hörnli, Makkaroni, Spaghetti, Spätzle und dgl.
- 82 Kartoffelmehl
auch Kartoffelflocken, -graupen, Sago
- 83 Hülsenfrüchte
Bohnen, Erbsen, Linsen, Wicken, ausgekernt, auch Sojabohnen
- 84 Suppenpräparate
Maggi, Knorr und ähnliche Artikel in fester und flüssiger Form, Suppenkapseln, Ochi, Brühwürfel, Brühpaste, Suppenwürzen, -konserven, -bällchen, -kloschen, Bouillonwürfel, Maggiwürfel, Fleischextrakte, auch Wurstbrühe, Fleischbrühe, Saucenpulver, fertige Suppen und dgl.

Öle und andere pflanzliche Fette

- 85 Speiseöl
Salatöl, Leinöl, Olivenöl, Sonnenblumenöl, Rapsöl, Rüböl, Buheckernöl, Erdnußöl, Palmöl usw., auch Mayonnaise
- 86 Pflanzenfette
Kokosfett, Kokosnußbutter, Erdnußbutter; sonstige Pflanzenfette, auch Pflanzenfett mit Butterzusatz

- Pos.-
Nr.
- 87 Kartoffeln
Trockenkartoffeln, Kartoffelkonserven, auch Topinambur
- Gemüse und Gemüsekonserven**
- Frishgemüse**
- 88 Zwiebeln und Knoblauch
auch Lauch, Porree, Schnittlauch
- 89 Rüben und andere Wurzelgemüse
(ohne Schwarzwurzeln)
Karotten, gelbe, Rote Rüben (Beete), Mohrrüben, Möhren, Steckrüben, Erdkohlrahi, Teltower Rübchen, Wasserrüben (Raeben), Pfälzerrüben, Gartenrüben, Rettich, Radieschen, Meerrettich, Sellerie, Randen
- 90 Kohl und Kohlrabi (ohne Blumenkohl und Rosenkohl)
Grünkohl, Kabis, Kappes, Weißkohl, Rotkraut, Wirsingkohl, Kohlrabi (oberirdisch) und andere Kohlarten
- 91 Bohnen
grüne, gelbe, dicke Bohnen, Puffbohnen, Saubohnen, Wachsbohnen und dgl.
- 92 Erbsen
grüne Erbsen, Zuckererbsen, Schoten
- 93 Gurken und Salate
frische Gurken, Kopfsalat, Feldsalat, Lattich, Eskarol, Füssli, Löwenzahn, Endivien, Kresse, Brunnenkresse und dgl. (jedoch fertige Salate unter Pos.-Nr. 126 und 127)
- 94 Frische Pilze
Champignons, Egerlinge, Morcheln, Pfifferlinge, Reizker, Steinpilze und dgl.
- 95 Tomaten
- 96 Spinat
auch Römischkohl, Mangold, Melde, Sauerampfer, Stielgemüse
- 97 Rhabarber
- 98 Sonstige frische Gemüse
Schwarzwurzeln, Spargel, Blumen- und Rosenkohl; auch Artischocken, Kürbisse, Fenchel, Chicoree, Pastinaken, Wildgemüse, Melonen, Suppengrün, Petersilie, Pfeffer- und Paprikaschoten, Kräuter, Grüne Sauce
- Trocken (Dörr) -gemüse**
- 99 Dörrgemüse (ohne Hülsenfrüchte)
Rotkraut, Weißkraut, Karotten, Spinat u. ä.; auch getrocknete Zwiebeln, Rote Rüben
- 100 Getrocknete Pilze
- 101 **Gemüsekonserven**
Büchsen- und Salzgemüse, Salzbohnen, Sojabohnen in Dosen, Mais, grüne Tomaten, Tomatenpüree, Kürbisgemüse, Kürbismark, Pilzgemüse, auch Leipziger Allerlei, Mixedpickles, gesalzene Kohlrüben, eingelegtes Rotkraut, gesalzene Gurken, Cornichons, Essiggurken, Senfgurken, Pfeffergurken, Sauerkraut, Feinfrostgemüse (tiegeföhlt)
- Obst und Obstkonserven**
- Frishes Obst**
- 102 Kernobst
Äpfel, Birnen, Quitten und dgl.
- 103 Steinobst
Aprikosen, Kirschen, Mirabellen, Reineclauden, Pfirsiche, Pflaumen, Zwetschen und dgl.
- 104 Beerenobst
Trauben
- 105 Übriges Beerenobst
Brombeeren, Erdbeeren, Heidelbeeren, Himbeeren, Maulbeeren, Holunderbeeren, Johannisbeeren, Preiselbeeren, Stachelbeeren, Schlehen u. a.
- 106 **Dörr (Dunst-, Back) -obst**
auch Mischobst
- Süßfrüchte**
- 107 frisch
Ananas, Apfelsinen, Bananen, Feigen, Zitronen, Pampelmusen, Grapefruits, Orangen, Mandarinen usw.

- Pos.-
Nr.
- 108 gedörrt
Datteln, Feigen, Johannisbrot, Korinthen, Oliven, Rosinen, Sultaninen und dgl., auch Studentenfutter
- 109 **Samen (Schalen)-früchte**
Erdnüsse, Haseelnüsse, Kokosnüsse, Paranüsse, Mandeln, Eßkastanien, Maronen, Walnüsse, Mohn und dgl.
- 110 **Marmeladen, Gelees**
Konfitüren, Fruchtgelees, auch Jam, Pflaumenmus, Latwerge, Obstkraut, Fruchtmark, Rübenkraut, Apfelkraut, Melasse und dgl., auch Zuckerrübenrohverbrauch
- 111 **Sonstige Obstkonserven**
Eingemachtes in Büchsen, Dosen, Gläsern und Flaschen, Feinfrostobst (tiefgekühlt); Obst ohne nähere Angaben, auch Erdnüsse gesalzen

Zucker und andere Süßwaren

- 112 Sirup
- 113 **Kunsthonig**
auch Malzextrakt
- 114 **Bienenhonig**
nur echter
- 115 **Zucker**
Grieß-, Hut-, Kandi-, Melis-, Kristall-, gestoßener Zucker, Raffinade, Puder-, Staub-, Stampf-, Stock-, Wurfel-, Mokka- und Vanillezucker usw. (Traubenzucker unter Pos.-Nr. 214)
- 116 **Kakao**
auch Hafer- und Nährkakao, Ovomaltine, Kakaopulver, Kakaowürfel und dgl.
- 117 **Schokolade**
Schokoladenmehl, -pulver, Kochschokolade, Pralinen, Feinschokoladen aller Art und Form, auch Schokoladensirup
- 118 **Andere Süßigkeiten**
Bonbons, Gefrorenes, Eis, kandierte Früchte und dgl., auch Kaugummi, Pfefferminz u. a.

Sonstige Nahrungsmittel

- 119 **Salz, Essig und Gewürze**
Bohnenkraut, Dill, Curry, Kummel, Kapern, Lorbeer, Wildfruchtpaste, Ingwer, Maikräuter, Majoran, Mostrich, Thymian, Paprika (getrocknet), Pfeffer, Zimt, Muskat, Nelken, Safran, Senf, Vanille, Vanillin, Backaroma, Essig, Essigessenz, Weinessig, Orangeat, Zitronat u. a.
- 120 **Kaffeesurrogate**
Malzkaffee, Kaffee-Ersatz und dgl. Zusätze, Kathreiner, Kneipp, Lindes usw., Korn-, Feigen-, Eichelkaffee, gebrannte Gerste, gebrannter Roggen, Kornfrank, Essenzen, Extrakte, Zusatzmittel wie Pfeiffer und Diller, Mischkaffee, Karo-Kaffee (Kaffeesurrogat-Extrakt)
- 121 **Tee (ohne echten Tee)**
Pfefferminztee, Mate, Apfeltee, Frühstückstee, Kakaoschalentee, Kräuter-tee, Apfelschalentee und dgl.

Alkoholfreie Getränke

- 122 **Alkoholfreie Weine und Moste**
- 123 **Mineralwasser**
(ausgenommen die im engeren Sinn medizinischen, vgl. Pos.-Nr. 214)
Reine Quellprodukte, künstliches, kohlenstoffhaltiges Wasser, Selters, Sprudel und dgl.
- 124 **Fruchtsäfte**
Süßmoste aller Art, Fruchtrosäfte, Obstdicksäfte, Gemüsesäfte, Frucht-saftgetränke: auch Konzentrate
- 125 **Andere alkoholfreie Getränke**
Chabeso, Limonaden, Coca-Cola, Pepsi-Cola, Canada-Dry u. a. natürliche und künstliche Kalt- und Heißgetränke

Pos.-
Nr.

126 Andere Ausgaben für Nahrungsmittel

Lebensmittel ohne nähere Angaben; Gemüswurst, Gemüsesülze, Gemüsesalat, Süßstoff, Sacharin, Hefeextrakt, auch Konservierungsmittel wie Wasserglas, Garantol, Gelatine, Salicyl, Paraffin und dgl., Tortenguß, Vanille-, Tortenglasur, Därme zur Wurstherstellung

127 Fertige Mahlzeiten

Frühstück, Mittagessen, Abendessen in Hotels, Wirtschaften oder Volksküchen, in oder außer dem Hause eingenommen (auch Getränke, soweit sie nicht unter Getränke oder kleinere Wirtshausausgaben fallen); auch Zwischenmahlzeiten aus Kantinen, Schul- und Kindergartenspeisung

Getränke und Tabakwaren

Bohnenkaffee und echter Tee

- 128 **Bohnenkaffee**
auch Nescafé, Pulverkaffee
- 129 **Echter Tee**
grüner, schwarzer, chinesischer, indischer, russischer Tee, Ceylontee und dgl. (Tee zu Heilzwecken unter Pos.-Nr. 214)

Alkoholische Getränke

- 130 **Wein**
Trauben-, Obstwein: auch Bowle, Champagner, Punsch, Fruchtweine (Johannisbeerwein, Stachelbeerwein und dgl.), Trockenbeerenwein, Sherry, Maitrank, Wermut, span.Süßwein, Sausser, auch Aperitifweine, Hastrunk, Weinbereitungsstoffe
- 131 **Bier**
auch Braumbier, Füllbier, Malzbier, Weißbier, Jungebier
- 132 **Most**
Getränke aus vergorenen Obstfrüchten, auch Mostbereitungsstoffe
- 133 **Branntwein und Liköre**
Arrak, aromatisierte und versüßte Destillationserzeugnisse aller Art, Kognak, Kümmel, Kirsch, Dauborner, Nordhäuser, Steinhäger, Whisky, Bitter, Drusen, Rum, Fernet usw., auch Essenzen

134 Kleinere Wirtshausausgaben

(sofern sie nicht unter „Andere Ausgaben für Nahrungsmittel“, „Fertige Mahlzeiten“ oder unter „Getränke“ gehören)
in Gaststätten verzehrte Brötchen, Schinkenbrote, Sandwiches, Süßes; auch Kaffee, Tee und dgl.

Tabak und Tabakwaren

- 135 **Zigarren**
Stumpen aller Art, Zigarillos
- 136 **Zigaretten**
- 137 **Tabak**
auch Kau-, Rauch-, Schnupftabak
- 138 **Sonstiges**
Zigarettenpapier

Sonstige Lebensbedürfnisse

Wohnung

- 139 **Miete**
Als Mietpreis gilt die Entschädigung für die Wohnung an sich einsch. Treppenhausbeleuchtung, Wassergeld, auch Müllabfuhr, Schornsteinfegergeld, Straßenreinigung u. a., jedoch ohne die Vergütung für Heizung, Beleuchtung und Warmwasser. Bei Dienst-, Werks- oder Eigentumswohnungen wird die ortsübliche Miete eingesetzt. Die Differenz gegenüber der wirklich gezahlten Miete wird beim Arbeitseinkommen (Pos.-Nr. 1—8) bzw. unter Flusssigmachen von Kapital (Pos.-Nr. 24) verrechnet
- 140 **Baunotabgabe, Mietsteuer**
Alle seit 1945 neu eingeführten Mietsteuern, Baunotabgaben und sonstige steuerartige Zuschläge zur Miete

Pos.-
Nr.

Reparaturen

141 *Löhne*
und Arbeitsentgelte für das Streichen von Fußböden, Fenstern, Türen sowie für sonstige Schönheitsreparaturen in der Wohnung, für Glaserarbeiten, Gas- und Lichtanlagen und für sonstige Wiederherstellungsarbeiten einschl. der durch das Handwerk erfolgten Materiallieferungen, soweit diese Kosten nicht vom Hausbesitzer getragen bzw. rückvergütet werden

142 *Material*
für solche Arbeiten, soweit dieses getrennt nachgewiesen ist, wie Bodenfarbe, Bodenlack, Ölfarbe, Tapeten, Glas, Gasrohre, Leitungsdraht usw. ebenfalls nur, soweit dieses Material nicht vom Hausbesitzer gestellt oder vergütet wird

Hausrat

Möbel und andere Einrichtungsgegenstände

143 *Möbel*
Balkonmöbel, Bücherbretter, Bucherschranke, -regale, Eisschränke, Kühl-schränke, Notenständer, Servier-, Teewagen und dgl., auch Möbelstoffe und sonstige durch den Handel bezogene Ersatzteile hierfür

144 *Beleuchtungskörper*
Lampen aller Art, auch Verlängerungsschnur, Steckdosen, Schalter, Stecker, Glühbirnen, Gasglühstrümpfe, elektr. Sicherungen, Lamellen u. ä., auch Lampen gläser und Zylinder

145 *Sonstiges*
Nähmaschinen, Wand- und Standuhren, Kinderwagen, Wandbilder, Foto-grafen, Bilder, Bilderrahmen, Spiegel, Wandspiegel, Kleiderhaken, Blumen-bretter, Fahnen und dgl., Kunstgegenstände, auch große Musikinstru-mente, Klavier, Harmonium, Phonola, Rundfunk- und Fernsehgeräte, Rundfunkzubehör und dgl., auch die durch den Handel bezogenen Ersatz-teile hierfür

146 *Reparaturen*
Handwerksleistungen wie Löhne für das Aufpolieren oder Anstreichen von Möbeln, Reparieren von Rundfunk- und Fernsehgeräten, Klavierstim-men, Reparieren von Lampen: auch das Material hierfür wie Politurlack, Mobelfarbe, Radioröhren, Möbelstoffe, soweit vom Handwerk geliefert

Gardinen, Teppiche, Betten, Bett-, Haus- und Küchenwäsche

147 *Gardinen und Teppiche*
Vorhänge, Stores, Sonnengardinen, Rouleaux, Brisbis, Spanngardinen, auch Portieren und dgl., Teppiche aller Art, Läufer, Vorlagen, Bettvorlagen, Brücken, Matten, auch Sofakissen, Fenstermäntel, Fensterpolster, Otto-manddecken, Divandecken, Wandbehänge, auch die durch den Einzelhandel bezogenen Ersatzteile hierfür

148 *Betten und Decken*
Matratzen, Federzeug, Daunendecken, Steppdecken, Koltern, Schlaf-decken, Betteppiche, Reisedecken, Hängematten u. dgl., auch Daunens lose, falls sie durch den Einzelhandel bezogen worden sind

Bett-, Haus- und Küchenwäsche

149 *Fertigware*
Betttücher, Kissenbezüge, Bettbezüge, Laken, Koltertücher, Küchenhand-tücher, Handtücher, Badetücher, Frottiertücher, Tischtücher, Servietten und dgl.

150 *Meterware*
soweit durch den Einzelhandel bezogen

151 *Handwerksleistungen*
wie Löhne für die Anfertigung von Bett-, Haus und Küchenwäsche einschl. der vom Handwerk hierzu gestellten Stoffe und Zutaten

152 *Reparaturen*
Handwerksleistungen wie Löhne für Dekorateur, Aufarbeiten von Matratzen, Steppdecken usw., Reparieren von Decken und Teppichen, Flicklöhne, Ausbessern von Wäsche sowie das Material hierfür wie Zutaten, Stoffe, Leinen, Daunens, soweit es vom Handwerk geliefert ist

Öfen und Herde

153 *Öfen und Herde*
Badeofen, Gas- und Elektroherde, elektr. Heizöfen, auch die durch den Handel bezogenen Ersatzteile hierfür

154 *Reparaturen*
Ofensetzerlöhne, Ofenreparaturen sowie Material und Ersatzteile hierfür, Ofenrohre, Heizspulen und dgl., soweit es vom Handwerk geliefert ist

Pos.-
Nr.

Haus-, Küchen-, Keller- und Gartengeräte

155 Porzellan- und Steingutwaren

156 Glaswaren

157 *Elektrische Geräte*
Heizplatten, Bügeleisen, Tauchsieder, Waffeleisen, Höhensonne, Kocher, Toaster, Föhn, Staubsauger, Heizkissen und dgl. (elektr. Öfen und elektr. Herde jedoch unter Pos.-Nr. 153), Taschenlampen

158 *Sonstige Waren aus Eisen und anderen Metallen*
Emaillewaren, Geschirr aller Art für den Hausgebrauch, Töpfe, Kessel, Eimer, Siebe, Kuchenbleche, Kuchenformen, Milcheimer, Bügeleisen (Gas- und Kohlen-), Gasanzünder, Bestecke, Messer, Gabeln, Löffel, Brot-schneidemaschinen, Weckapparate, Einmachapparate, Teebereiter u. ä., Küchenwaagen, auch Aschenbecher, Korkenzieher usw., Gardinenstangen, -schienen, -ringe, -rollen aus Metall

159 *Holzwaren (ohne Besen, Bürsten, Pinsel und dgl.)*
Waschzuber, Bütteln, Holteller u. ä., Wäscheklammern, auch Kochkisten, Kleiderbügel, Kochlöffel, Windeltrockner, Besenstiele

160 *Korbwaren*
Körbe aller Art, auch Brotkörbe, Teppichklopfer, Patscher und dgl., auch Reise- und Schließkörbe

161 *Bürstenwaren*
Bürsten, Besen, Pinsel aller Art, Staubwedel, Handfegebesen, Schüttstein-bürsten, Schubbürsten, Kleiderbürsten, Schrubber, Bohnerbesen, Blocker, Mop, Wurzelbürsten und dgl.

162 *Werkzeuge und Gartengeräte*
(auch Handwerkszeug zur Berufsausübung)
Hammer, Sagen, Zangen, Beile, Nägel, Drahtstifte, Büchsenöffner, Messer-schärfer, Wandhaken, Zollstock, Haken, Schrauben und dgl.

163 *Sonstiges*
Geräte und Maschinen für Hausgebrauch, Wasch- und Wringmaschinen, Waschseil, Wäschestampfer, Mäusefallen, Fliegenfallen, Gardinienspanner, Stiefelknechte, Garnhaspeln, Tropfenfänger, Weckeruhren, Eieruhren, Thermosflaschen, Gummwaren wie Weckringe, Gummisauger für Kinder-flaschen, Wasserschlächte, Bettflaschen u. ä., auch Packpapier, Kordel, Bindfaden, Wachstuch und dgl., Wetzsteine, Leim, Pelikanol, Schlüssel, Pappkartons, Kisten, Koffer, Pergamentpapier, Butterbrotpapier, Alles-kleber, Korke, Isolierband

164 *Reparaturen*
an allen Haus-, Küchen-, Keller- und Gartengeräten wie Instandsetzung elektr. Geräte, Topfficker, Schleifen von Messern, Scheren usw., sowie die vom Handwerk hierzu gelieferten Ersatzteile; auch Umzugskosten mit Einschluß von Inseraten, Fuhrlohnen, Möbelpacken, Möbelwagen, Mobil-fracht und dgl.

Heizung und Beleuchtung

165 *Holz*
Brennholz aller Art, Reisig, Kienholz, auch Schneidelöhne

Kohle

166 *Steinkohle*
Anthrazit, Anthraziteier, Steinkohlenbriketts, Eierkohlen

167 *Braunkohle*
Briketts, Preßkohlen, Kohlenschlamm

168 *Koks*
Zechenkoks, Grudekoks, Plätt- und Bügelkohle, Holzkohle

169 *Torf*
Torfbriketts

(Die Kosten für Zentralheizung und Warmwasserversorgung werden ent-sprechend dem verwendeten Brennmaterial eingruppiert, auch wenn dieses vom Hausbesitzer besorgt wurde. Wenn nicht möglich, unter Pos.-Nr. 172)

170 *Gas*
auch Propangas, Gasmessermiete bzw. Grundgebühr

171 *Elektrischer Strom*
auch Zahlermiete bzw. Grundgebühr

172 *Sonstige Ausgaben für Heizung und Beleuchtung*
Heizöl, Brennöl, Spiritus, Streichhölzer, Petroleum, Trockenspirit, Esbit, Feueranzünder, Feuersteine, Brennsprit, Karbid, Kerzen, Dochte, Taschen-lampenbatterien usw., auch Fuhrlohne für das Anfahren von Brennmaterial, evtl. auch Kosten für Zentralheizung

Pos.-
Nr.

Bekleidung

Oberbekleidung ohne Schuhe

Männeroberbekleidung

173 *Fertigbekleidung*

Oberbekleidung aller Art, auch Kopfbedeckung, Anzüge, Arbeitsanzüge, Mäntel, Gummimäntel, Badeanzüge, Bademäntel, Sportbekleidung

174 *Meterware*

Anzugstoffe, Futterstoffe, Zutaten, Schneiderzutaten, Nähmaterialien, soweit vom Handel bezogen

175 *Handwerksleistungen*

wie Schneiderlöhne, Anfertigungskosten für Anzüge, Mäntel, Hüte, Mützen, einschl. der vom Handwerk gelieferten Stoffe und Zutaten

Frauenoberbekleidung

176 *Fertigbekleidung*

Oberbekleidung aller Art, auch Kopfbedeckung, Arbeitsanzüge, Kleider, Kostüme, Mäntel, Gummimäntel, Badeanzüge, Bademäntel, Sportbekleidung, Schürzen, Blusen

177 *Meterware*

Kleiderstoffe, Futterstoffe, Zutaten, Schneiderzutaten, Nähmaterialien, soweit vom Handel bezogen

178 *Handwerksleistungen*

wie Löhne für Schneider bzw. Schneiderin, Anfertigungskosten für Kostüme, Kleider, Mäntel, Hüte, einschl. der vom Handwerk gelieferten Stoffe und Zutaten

Knabenoberbekleidung

179 *Fertigbekleidung*

Oberbekleidung aller Art, auch Kopfbedeckung, Anzüge, Mäntel, Gummimäntel, Badeanzüge, Bademäntel, Sportbekleidung

180 *Meterware*

Anzugstoffe, Futterstoffe, Zutaten, Schneiderzutaten, Nähmaterialien, soweit vom Handel bezogen

181 *Handwerksleistungen*

wie Schneiderlöhne, Anfertigungskosten für Anzüge, Mäntel, Mützen, einschl. der vom Handwerk gelieferten Stoffe und Zutaten

Mädchenoberbekleidung

182 *Fertigbekleidung*

Oberbekleidung aller Art, auch Kopfbedeckung, Kleider, Mäntel, Gummimäntel, Badeanzüge, Bademäntel, Sportbekleidung, Schürzen, Blusen

183 *Meterware*

Kleiderstoffe, Futterstoffe, Zutaten, Schneiderzutaten, Nähmaterialien, soweit vom Handel bezogen

184 *Handwerksleistungen*

wie Löhne für Schneider bzw. Schneiderin einschl. der vom Handwerk gelieferten Stoffe und Zutaten

185 *Reparaturen*

Instandsetzung: Flickern, Flicklöhne, Ausbessern, Färben, Aufbügeln von Kleidungsstücken sowie Zutaten dazu, auch Farbe zum Kleiderfärben

Schuhe und Zubehör

Lederschuhe, auch Lederstiefel (L), Hausschuhe (H), Gummischuhe (G), sonstige Schuhe, auch Holzschuhe (S), jedoch Schuhe für besondere Sportzwecke unter Pos.-Nr. 223

186 *Männerschuhe (L, H, G, S)*

187 *Frauenschuhe (L, H, G, S)*

188 *Knabenschuhe (L, H, G, S)*

189 *Mädchenschuhe (L, H, G, S)*

Reparaturen und Neuanfertigung

190 *Material*

Sohlen, Einlegesohlen, Leisten, Nesteln, Schnürsenkel, Leder und sonstiges Reparaturmaterial, das vom Einzelhandel bezogen ist

191 *Handwerksleistungen*

wie Löhne für Flickern, Ausbessern, Besohlen, Färben usw. sowie die vom Handwerk (Schuhmacher) hierzu gelieferten Zutaten, auch Anfertigen von Schuhen (Maßschuhe)

Pos.-
Nr.

Unterbekleidung

Fertige Leibwäsche aller Art, wie Hemden, Hemdhosen, Kragen, Trikots, Socken, Strümpfe, Taschentücher, Schnupftücher, Windeln, Unterlagen und dgl., auch Korsetts, Strumpfhalter usw.

192 *Männerwäsche*

193 *Frauenwäsche*

194 *Knabenwäsche*

195 *Mädchenwäsche*

196 *Säuglingswäsche*

Reparaturen und Neuanfertigung

197 *Material*

Hemden- und Wäschestoffe, Garne, Wolle zur Herstellung von Unterbekleidung sowie Reparaturmaterial, das vom Handel bezogen worden ist

198 *Handwerksleistungen*

wie Löhne für das Anfertigen, Flickern und Ausbessern von Leibwäsche nebst Stoffen und Zutaten, soweit diese vom Handwerk (Schneiderin) geliefert wurden

Sonstiger persönlicher Bedarf

199 *Spinnstoffwaren*

Handtaschen, Haarbänder, Spitzen, Handschuhe, Schlipse, Selbstbinder, Krawatten, Halstücher, Hosenträger, Gürtel und dgl., auch Einkaufsnetze

200 *Lederwaren*

Brieftaschen, Geldbörsen, Aktenmappen, Hand- und Markttschen, Handschuhe, Gürtel und dgl., Aktenmappen für Schulbedarf unter Pos.-Nr. 216

201 *Schmucksachen*

auch Kleinuhren (Wecker unter Pos.-Nr. 163)

202 *Sonstige Waren*

Ansteckblumen, Schirme, Stöcke, Manschettenknöpfe, Kragenknöpfe, Schnittmuster, Näh- und Stricknadeln, Fingerhüte, Schneiderkreide u. ä., Handtaschen und Einkaufstaschen usw. aus Werkstoff, Tabakpfeifen, Zigarettenmaschinen, Schnuller, Schuhanzieher, Taschenmesser, Taschenfeuerzeug

203 *Reparaturen*

einschl. der vom Handwerk hierfür gelieferten Zutaten und Ersatzteile

Reinigung und Körperpflege

Reinigung von Bekleidung, Wohnung und Einrichtung

204 *Putz- und Waschlöhne*

Putzlöhne, Reinigungskosten, mit Ausnahme derjenigen für Feuerstellen und Kamine (unter Pos.-Nr. 154 bzw. 139). Chemischreinigen, Übersommern von Pelzen, Teppichklopfen, Plätten, Bügeln der Wäsche, Reinigung von Bettfedern und dgl., Aufrüsten, Auffrischen, Kosten für Treppenhausreinigung, sofern diese nicht vom Hausbesitzer besorgt wird, auch Desinfektionen von Wohnungen, Waschmaschinenleihgebühr

205 *Wasch- und Einweichmittel*

Seifen, Kern- und Schmierseife, flüssige Seife, Seifenflocken (Toilettenseifen unter Pos.-Nr. 209), Seifenpulver, Persil, Burnus, Dreiring, Sunlicht, Famos, Perwoll, Rei, Wipp, Sunil, Sil, Thompson, Valan, Flamil, Losil, Fewa, Feinwaschmittel und dgl., Soda, auch Bleichsoda

206 *Schuh- und Bodenpflegemittel*

Schuhputzmittel, Schuhwische, Schuhereme, Schuhfett, Lederfett und dgl., Bohnerwachs, -wische, -öl, Bodenbeize, Parkettöl

207 *Sonstiges (auch Desinfektionsmittel)*

Kochstarke, Ofenwische, Ata, Vim, Streusand, Geolin, Imi, Küchenglanz, Zek, Putzpasten, Fleckenseifen, Benzin, Terpentin, Putzporade, Putzpulver, Blutzblank, Fetflauge, Waschblau, Sidolin, Stahlspäne usw., Schmirgelpapier und dgl., Seifensand, Desinfektionsmittel wie Lysol, Salzsäure, Kleesalz, Chlorwasser, Naphtalin, Kampfer, Schwefel, Flit, Fliegenfänger, Mäuse- und Ungeziefervertilgungsmittel, Rattengift, Ammoniak, Salmiakgeist, Entfärber, auch Staubtücher und Putzlappen, Geschirreiniger, Scheuerlappen, Fensterleder, Schwämme und dgl., Spülmittel

Körperpflege

Kopf-, Zahn-, Bart-, Haar-, Fuß- und Handpflege

208 *Entgelte für Dienstleistungen zur Körperpflege*

Frisieren, Haarschneiden, Dauer- und Wasserwellen, Haarfärben, Schminken, Kopfwäsche, Bäder, Duschen, Brausen, Badeabonnements, Rasieren, Bedürfnisanstalt u. a.

Pos.-
Nr.

- 209 **Gegenstände zur Körperpflege**
Toilettenseifen, Feinseife und dgl., Zahnpasta, Zahnseife, Handwaschstein, Schwimmseife, Parfümerien, Drogen, Lockenwasser, Fixativ, Nagelbürsten, -feilen, -scheren, Brillantine, Haarnetze, hygienische Artikel, Brennscheren, Handpflegemittel, Kämme, Lippenstifte, Kopf-, Mundwasser, Lack, Augenbrauenstifte, sonstige Schönheitsmittel und Toilettenartikel aller Art, Rasierseife, Rasiercreme, Rasiermesser, Rasierklingen und Schleifen von Rasierklingen, Rasierapparate (auch elektr.), Rasierpinsel, Abziehriemen, Zahnbürsten und dgl.

Gesundheitspflege

Entgelte für Leistungen zur Gesundheitspflege

- 210 **Arztkosten**
auch Atteste
- 211 **Zahnarztkosten**
einschl. Zahnersatz
- 212 **Krankenpflege**
Krankenhauskosten, Klinik, Hebamme, Pflegegehälter, Krankenauto, Entbindungskosten, Nachtschwester und dgl.
- 213 **Sonstige Entgelte**
Diathermie, Elektrisieren, Höhensonne, Massage, Badekuren, Hochfrequenz, Röntgenaufnahmen, Homöopath, Heilpraktiker und dgl.
- 214 **Sonstiges zur Gesundheitspflege**
Arzneien, Apparate, Tabletten aller Art und sonstige Heilmittel, Nährpräparate wie Lebertran, Traubenzucker, Pepsinwein; med. Seifen, essigsaure Tonerde, Wasserstoffsuperoxyd, Augengläser, Brillen, Fieberthermometer, Hühneraugenmittel, Salben, Extrakte, Medizinpastillen, Hustenmittel, Laxative, Gummistrümpfe, Bruchbänder, Fußeinlagen, Verbandstoffe, Pinzetten, Heftpflaster, Zellstoff, Medizinaltees, Biomalz, Mineralwasser (gewöhnliche Tafelwasser unter Pos.-Nr. 123), Tempotaschentücher, Gebühren für Krankenschein, Rezeptgebühren, Irrigatoren, Katzenfelle, Kinderpuder und dgl.

Bildung und Unterhaltung

Bildung und Unterricht

- 215 **Schule**
Schulgeld in Volks-, Mittel- und Höheren Schulen, Kindergarten, Nachhilfeunterricht
- 216 **Schulbücher**
Schulbedarf, Schreibhefte, Schreibtäfelchen, Griffel, Notizbücher und dgl., auch Schulranzen, Aktenmappen, -taschen, Collegmappen
- 217 **Weitere Ausbildung**
Fortbildungsschulen, Kurse, Gesangstunden, Sprach-, Musikunterricht und dgl., Lehrgelder, Sprachzirkel, Studiengelder, Vorträge, Examengebühren, Tanzunterricht, Fahrschule und dgl.
- 218 **Bücher**
Zeitungen, Zeitschriften, auch Abzahlung auf Bücher, Musikalien, Bibliotheksgeldern, Leihbücherei, Kalender (Buch), Stadtpläne, Zeitungsgeld und Botenlohn; auch Film- und Radio (Rundfunk)-zeitung, sonstige Fachzeitschriften und dgl., auch Operntexthefte
- 219 **Sonstiges**
Schreib- und Briefpapier, Tinte, Tusch, Federhalter, Ansichtspostkarten, Pinsel, Bleistifte und sonstiger Schreibbedarf, Abreißkalender, Musikinstrumente (möbelähnliche wie Klavier, Flügel, Phonola, Rundfunk- und Fernsehgeräte unter Pos.-Nr. 145), Reißzeuge, Reißbretter, Rechenschieber, Füllfederreparaturen, Besuch von Museen, Ausstellungen und dgl., Fotografenapparate und -artikel, Briefmarkensammlungen und dgl., Hundehaltung, Hundesteuer, Hundeleinen und dgl., Katzen- und Vogelhaltung, Aquarium, Terrarium, Laubsägen und dgl., Buchbindeartikel, Spielsachen für Kinder (auch Gesellschaftsspiele), Ferngläser, Operngläser

220 Kirche

Ausgaben für vorwiegend kirchliche Zwecke, Spenden für die Kirche, Kirchengebühren, Kirchenopfer, Kirchenkollekten, Sonntagsschulkollekten, Wallfahrten (Kirchensteuern unter Pos.-Nr. 250)

221 Ferien und Erholung

Ferienreisen und Ausflüge, Ferienaufenthalt, wie überhaupt Ausgaben, die mit dem Ferienaufenthalt zusammenhängen, sowie Ausgaben für Besuchs-, Erholungs- und Vergnügungsreisen, Schulreisen, Herrenpartien, Kloubtours usw., jedoch ohne Fahrgelder, die unter Pos.-Nr. 230/231 verbucht werden, auch Pauschalreisen, falls sich die Fahrgelder nicht trennen lassen, Vorauszahlungen für Erholungs- und Schulreisen

Sport

- 222 **Entgelte**
Eintrittskarten zum Schwimmbad und zur Eisbahn, Schwimmunterricht, Jagdpächten u. a. (Aktive Sportausübung)

Pos.-
Nr.

- 223 **Sportgeräte**
Fußbälle, Padelboote, Schlitten, Rennräder, nebst Zubehör und Reparaturen, Rollschuhe, Tennisbälle, Tennisschläger, Boxhandschuhe, Hockeyschläger und dgl., Fußballstiefel, Lauf- und Kletterschuhe, Federballschläger und Federbälle

Vergnügungen und andere gesellige Anlässe

- 224 **Theater und Konzerte**
Eintrittskarten, Garderobe, Programm, Theaterzettel, Opernglasmiere usw.
- 225 **Kino (Lichtspieltheater)**
Eintrittskarten, Garderobe, Programm (Filmzeitung unter Pos.-Nr. 218)
- Sonstiges
- 226 **Entgelte**
Eintrittskarten zu Festlichkeiten aller Art wie Pferderennen, Tanzanlässe, Maskenbälle, Fußballspiele, Vereinsfeste, Kirchweihen u. dgl., Waldfeste, Zirkus, Schaustellungen, Sportanlässe, Eisfeste, Musik-, Sänger-, Turn- und Schützenfeste usw., Jahrmärkte, Aufnahmen beim Fotografieren, Lotterielose, Spielverluste, Toto, Lotto

227 Gegenstände

Weihnachtsbaum, Baumschmuck, Bedarf für Plattenspieler, Spiele, Spielkarten, auch Schachfiguren, Blumen für Wohnung und Balkon, auch Blumenerde hierfür, Zimmerpflanzen

Vereins- und Verbandsbeiträge

- 228 **Berufsbeiträge (nicht Spenden)**
Gewerbebeiträge, Beiträge für Berufsverbände, Fachvereine, Polit. Parteien, Gewerkschaften. Auch Beiträge an Verbände der Fliegergeschädigten, Ostvertriebenen, Körperbeschädigten
- 229 **Sonstige Beiträge (nicht Spenden)**
Frauen-, Jünglings-, Jugend-, Gesang-, Verschönerungs-, Lesevereine usw., auch konfessionelle Vereine, Sport- und Wandervereine, Bühnen- und Konzertvereinigungen, Abstinenz-, Bastler-, Schachvereine usw.

Verkehrsausgaben

- 230 **Öffentliche Verkehrsmittel**
Straßenbahn, Omnibus, Obus, Eisenbahn, auch Schüler-, Wochen- und Monatskarten, Wagen-, Schlitten-, Dampfer- und Taxifahrten, Freifahrtsteuer für Bedienstete der Bundesbahn
- 231 **Fahrrad, Motorrad, Auto**
Neuanschaffung und Leihgebühr, Betriebsstoff, Zubehör, Ersatzteile, Reparaturen, auch Kraftfahrzeugsteuer und Sachversicherung
- 232 **Anderes für Verkehr**
Bahnfracht, Lohnfahren (letztere sind, wenn sie zu einer Anschaffung gehören, zu dieser zu verbuchen), Bahnsteigkarten und dgl.; in Gebirgsgegenden auch Leihgebühren für Schlitten und Skier

Gebühren

- 233 **Post-, Telegramm- und Fernsprechgebühren**
- 234 **Rundfunkgebühren, auch Fernseh- und Drahtfunkgebühren**
- 235 **Sonstige Gebühren**
Kosten für Zivil-, Standes- und Gerichtssachen, für letztwillige Verfügungen, Rechtsschutz, andere Verwaltungs- und Gerichtsgebühren, Zoll-, Notariats-, Stempel-, Pfandleihgebühren, Gebühren für Paß und Visum und dgl., auch Paßfotos, Bankspesen und -gebühren, Safemiete

Sonstige Ausgaben

Aufwendungen für eigene Bewirtschaftung (für Garten und Kleintierhaltung)

Landwirtschaftliche Betriebsauslagen

- 236 **Pacht**
oder Miete für Acker, Garten, Pflanzland, Schreber-, Kleingarten, Wiesenland und Zubehör. Tier- und Hagelversicherung usw.
- 237 **Dünger**
Aussaat, Sämereien, Futter usw. für Tier-, Blumen-, Bienenzucht (auch Honigschleuder), Ziergarten u. a., Bruteier, Tierkäufe und dgl. sowie alles für Herrichtung und Instandhaltung von Garten und Kleintierhaltung erforderliche Material (ohne Gartengeräte)
- 238 **Sonstige Betriebsauslagen**
Heimarbeit, wie Schnitzen, Brennen, Malen, Schneiden, Pappenfabrikation, Stickerei, Jagd und Fischerei (nur Ausgaben für Erwerbszwecke)

- Pos.-
Nr.
- Aufwendungen für das Eigenhaus**
- 239 **Material**
und Ersatzteile für Reparaturen, Instandsetzungen und sonstige bauliche Veränderungen des Eigenhauses, soweit die Gegenstände vom Handel bezogen wurden
- 240 **Löhne**
für Reparaturen, Instandsetzungen und bauliche Veränderungen sowie das vom Handwerk hierzu gestellte Material
- 241 **Kosten**
für Treppenhausbeleuchtung, Kanalgebühren, Kaminfeger, Straßenreinigung und Wassergeld, soweit sie für das ganze Haus bezahlt werden, auch wenn diese Unkosten ganz oder teilweise auf Mieter und Untermieter umgelegt werden. Auch Hypothekenzinsen
- 242 **Steuern**
Grundsteuer, Hauszinssteuer, Baunotabgabe, Soforthilfeabgabe, Lastenausgleich und sonstige mit dem Hausbesitz verbundene Steuern

- 243 **Zinsen**
Verzinsung aufgenommenen Darlehen, Passivzinsen, Nettopfandzins

Unterstützungen und Geschenke

- 244 **an Angehörige und Verwandte**
Pflichtbeiträge an Angehörige und Verwandte außerhalb des Haushaltsverbandes, Kosten für auswärtig untergebrachte und verpflegte Kinder; Internat und Pensionat, Aussteuer. Ferner Taschengeld an Haushaltsangehörige, soweit nicht dessen Verwendung auf Taschengeldzetteln nachgewiesen wird
- 245 **an nicht zum Haushalt gehörige Personen und Institutionen**
Paten-, Hochzeits-, Geburtstagsgeschenke, Geschenke aus Anlaß von Familienfesten, Weinachts- und Neujahrgeschenke, Kranzspenden, Spenden an Unterstützungsvereine, Schulvereine, Waisenhorte, Streikunterstützungen, Wahlbeiträge, Almosen, auch Liebesgaben, also einmalige und gelegentliche Abgaben an Personen und Institutionen außerhalb des Haushalts, die nicht direkt durch Gegenleistung bedingt sind. Trinkgelder sind den entsprechenden Waren und Dienstleistungen zuzufügen. Spenden für Arbeiterwohlfahrt, Caritas usw.

Aufwendungen für Dienstleistungen

- 246 **für ständiges Dienstpersonal**
auch Arbeitgeberbeitrag für die Versicherung, bzw. die ganzen Versicherungsbeiträge, falls diese der Arbeitgeber trägt, Insetrate, Weihnachts- und Geburtstagsgeschenke, Urlaubsgelder, Stellenvermittlungsgebühren
- 247 **für einmalige oder gelegentliche Dienstleistungen**
Dienstmännergebühren (sofern nicht als Flick-, Wasch- und Putzlöhne oder für Holzschlagen verbucht) z. B. Botenlohne, Entgelt für Kinderwartung, Kellern von Obst, Schließen von Konservendosen, Kraut schneiden, Obst-dörren usw.; Trinkgelder sind jedoch nach dem Verwendungszweck auf die einzelnen Gruppen aufzuteilen

248 Verluste

Verlorenes Geld, Fehlbeträge, Geldstrafen (Bußen), Schadensbeiträge, sonstige Verluste, auch Mehrausgaben auf Dienstreisen, Strafporto, Insetrate, soweit nicht bereits anderweitig aufgeführt, Barbestedandsdifferenzen

249 Verschiedenes

Einmalige und besondere größere Ausgaben: Beerdigungskosten, Gräberpflege und dgl., Übernachtungen auf Reisen, die nicht der Erholung dienen, Rechtsanwaltskosten und dgl., Miete für geliehene Möbel und sonstige Einrichtungsgegenstände

Steuern und Versicherungen

Steuern

- 250 **Lohn- und Einkommensteuer**
auch Kirchensteuer

Pos.-
Nr.

- 251 **Andere Steuern**
Vermögenssteuer, Erbschaftssteuer, gelegentliche Umsatzsteuer und dgl., Tabaksteuer für Kleinpflanzer, Soforthilfeabgabe, Lastenausgleich (soweit mit Hausbesitz verbunden, Verbuchung unter Pos.-Nr. 242), Notopfer Berlin, auch 2-Pfg.-Notopfermarken, soweit aus den Anschreibungen erkenntlich

Versicherungen

Gesetzliche Versicherungen

- 252 **Krankenversicherung**
auch Beiträge zu Ersatzkassen
- 253 **Invaliden- und Hinterbliebenenversicherung**
auch Beiträge an Knappschaftskassen
- 254 **Angestelltenversicherung**
auch Beiträge an Knappschaftskassen, Zusatzversorgung, Unfallversicherung für Behördenangestellte
- 255 **Arbeitslosenversicherung**

Freiwillige Versicherungen

- 256 **Private Kranken- und Unfallversicherung**
auch zusätzliche Kranken- und Unfallhilfskassen in Betrieben
- 257 **Lebensversicherung und Sterbekasse**
Prämien für gemischte Erlebens- und Todesfallversicherung, Sterbegeldversicherung, Feuerbestattungsversicherung
- 258 **Andere Personenversicherungen**
Versicherungen für Privatpersonen wie Aussteuerversicherung, Ausbildungsverversicherung, Volksversicherung; auch Beiträge zu Pensions- und Hilfskassen; Dienstalterskassen, Witwen- und Waisenkassen, Altersrentenkassen, sowie freiwillige Beiträge zur Angestellten- und Invalidenversicherung
- 259 **Sachversicherungen — Mobilienversicherung**
Brand (Feuer), Diebstahl-, Einbruch-, Gepäck-, Glasversicherung, Transportversicherung, Haftpflichtversicherung (Hagelversicherung, Viehver-sicherung und dgl. rechnen jedoch zu Aufwendungen für eigene Bewirt-schaftung unter Pos.-Nr. 236)

Kapitalanlagen und Schuldentilgung

Kapitalanlagen

- 260 a) **Ersparnisse**
Sparkasseneinlagen, Einzahlung an Banken, Sparkassen, Wertpapier-käufe, Obligationen, Beiträge an Sparvereine, Genossenschaftsanteile, Konsumvereineinlagen, auch Bauvereinsbeiträge, Ankauf von Gartenland, Lauben, Gewährung von Hypothekengeldern, Hauskauf, Beiträge zur Kleiderkasse
- 260 b) **Barbestand am Ende der Erhebung**
- 261 **Ausleihen von Geld**
an eigene Angehörige oder familienfremde Personen gewährte Darlehen aller Art, Ausgaben, die zurückerstattet werden, wie z. B. Vorlagen für Dienstreisen, Gefälligkeitsauslagen für andere Haushalte, Kautionen, Pfänder (auch Flaschenpfand) und dgl., andere Durchgangsposten

Schuldentilgung

- 262 **Abzahlung auf Warendarlehen**
Abzahlung von Warenbezügen auf Kredit
- 263 **Rückzahlung sonstiger Darlehen**
Abzahlung von Bargeldschulden aller Art (Rückerstattung von Gehalts- und Lohnvorschüssen ist keine Schuldentilgung und nicht hier verbucht. Der Lohnvorschuß wird als Lohn aufgeführt, die Rückerstattung findet durch Abzug vom Bruttolohn bei der Gehalts- bzw. Lohnabrechnung statt). Löschung von Hypotheken

D. Erläuterungen

1. In den Tabellen der Einnahmen und Ausgaben sind die Positionsnummern des für die Gliederung maßgebenden Systematischen Verzeichnisses der Einnahmen und Ausgaben in der ersten Spalte angegeben

2. Abkürzungen

DM = Deutsche Mark	St = Stück
vH = vom Hundert	Ztr = Zentner
kg = Kilogramm	cbm = Kubikmeter
l = Liter	kWh = Kilowattstunde

3. Zeichenerklärung

- = nicht vorhanden
- 0 = mehr als nichts, aber weniger als die Hälfte der kleinsten Einheit, die in der Tabelle zur Darstellung gebracht werden kann
- = kein Nachweis vorhanden

Tabellenteil

1. Einnahmen und Ausgaben je Haushalt nach Jahres

Pos. Nr.	Art der Einnahmen bzw. Ausgaben	Haushalte mit Jahres																	
		unter 1 750						1 750 bis unter 2 100						2 100					
		2			3			2			3			4 und mehr			2		
		99			8			96			29			3			74		
		Fälle	DM	vH	Fälle	DM	vH	Fälle	DM	vH	Fälle	DM	vH	Fälle	DM	vH	Fälle	DM	vH
1	2	3	4	5	6	7	8	9	10	11	12	13	14	15	16	17	18		
Einnahmen																			
1	Arbeitseinkommen des Haushaltsvorstandes aus Hauptberuf	1	4,71	0,3	—	—	—	4	16,90	0,9	—	—	—	—	1	7,39	0,3		
2	Arbeitseinkommen des Haushaltsvorstandes aus ständ. Nebenerwerb	4	5,44	0,3	—	—	—	3	6,64	0,3	—	—	—	—	4	37,11	1,6		
3	Arbeitseinkommen des Haushaltsvorstandes aus geleg. Nebenerwerb	35	20,94	1,3	4	31,56	2,0	35	42,43	2,2	12	22,77	1,1	2	21,67	1,1	34	67,19	2,9
1-3	Arbeitseinkommen des Haushaltsvorstandes insgesamt	37	31,09	1,9	4	31,56	2,0	37	65,97	3,4	12	22,77	1,1	2	21,67	1,1	37	111,69	4,8
4	Arbeitseinkommen der Ehefrau aus Heimarbeit	—	—	—	1	0,41	0,0	—	—	—	—	—	—	—	—	—	—		
5	Arbeitseinkommen der Ehefrau aus sonstiger Lohnarbeit	—	—	—	—	—	—	—	—	—	1	11,34	0,6	—	—	—	—		
6	Arbeitseinkommen der Ehefrau aus Gelegenheitsarbeit	30	10,89	0,7	2	5,00	0,3	51	37,47	1,9	4	5,55	0,3	1	6,67	0,3	45	51,19	2,2
4-6	Arbeitseinkommen d. Ehefrau insg.	30	10,89	0,7	2	5,41	0,3	51	37,47	1,9	5	16,89	0,8	1	6,67	0,3	45	51,19	2,2
7	Arbeitseinkommen der Kinder	3	5,96	0,4	1	48,25	3,0	2	5,42	0,3	4	18,98	1,0	—	—	—	1	0,01	0,0
8	Arbeitseinkommen sonstiger Haushaltsmitglieder	—	—	—	—	—	—	—	—	—	—	—	—	—	—	—	1	0,85	0,0
1-8	Arbeitseinkommen aller Haushaltsmitglieder	61	47,94	3,0	5	85,22	5,3	72	108,86	5,6	18	58,64	2,9	3	28,34	1,4	57	163,74	7,0
9	Vermietung	9	15,56	1,0	—	—	—	15	16,77	0,9	2	13,56	0,7	—	—	—	14	30,23	1,3
10	Kostabgabe	3	2,07	0,1	—	—	—	7	12,62	0,6	2	2,11	0,1	1	108,25	5,4	13	55,09	2,3
11	Eigene Bewirtschaftung	16	9,21	0,6	1	4,97	0,3	22	24,96	1,3	3	1,08	0,1	—	—	—	15	30,58	1,3
12a	Angestelltenversicherung	23	240,17	15,2	1	135,24	8,4	37	500,87	25,6	4	174,53	8,7	—	—	—	31	602,99	25,6
12b	Invalidenversicherung	37	343,46	21,8	1	119,49	7,4	29	334,06	17,1	13	310,71	15,5	1	387,93	19,4	17	242,56	10,3
12c	Knappschaftsversicherung	—	—	—	—	—	—	3	44,44	2,3	2	58,65	2,9	—	—	—	4	102,91	4,4
12d	Krankenversicherung	3	1,92	0,1	1	3,94	0,2	8	7,27	0,4	4	6,56	0,3	—	—	—	4	8,90	0,4
12e	Arbeitslosenversicherung	1	5,37	0,3	—	—	—	1	1,74	0,1	2	29,19	1,5	—	—	—	—	—	—
12f	Unfallversicherung	1	6,49	0,4	—	—	—	2	8,15	0,4	2	57,26	2,9	—	—	—	2	11,28	0,5
12g	Lebensversicherung	—	—	—	—	—	—	—	—	—	—	—	—	—	—	—	—	—	—
12h	Sonstige Versicherungen	—	—	—	—	—	—	2	24,11	1,2	—	—	—	—	—	—	2	8,41	0,4
12	Versicherungen insgesamt	62	597,41	37,9	3	258,67	16,0	71	920,64	47,1	20	636,90	31,8	1	387,93	19,4	50	977,05	41,5
13a	Pensionen, Übergangs- u. Wartegeld d. öffentl. Dienstes (ohne Post u. Eisenbahn)	—	—	—	—	—	—	1	12,50	0,6	—	—	—	—	—	—	5	72,82	3,1
13b	Pensionen, Übergangs- u. Wartegeld d. Deutschen Post u. Eisenbahn	—	—	—	—	—	—	—	—	—	—	—	—	—	—	—	1	31,75	1,3
13c	Pensionen, Übergangs- u. Wartegeld d. gewerblichen Wirtschaft	—	—	—	—	—	—	3	4,07	0,2	1	3,19	0,2	—	—	—	9	40,43	1,7
13h	Pensionen, Übergangs- u. Wartegeld aus sonst. Herkunft	—	—	—	—	—	—	—	—	—	—	—	—	—	—	—	1	14,41	0,6
13	Pensionen, Übergangs- u. Wartegeld insgesamt	—	—	—	—	—	—	4	16,57	0,8	1	3,19	0,2	—	—	—	16	159,41	6,8
14	Zinsen von Spareinlagen	1	1,03	0,1	—	—	—	1	5,16	0,3	—	—	—	—	—	—	1	0,22	0,0
15	Rückvergütungen auf Warenkäufe	6	0,64	0,0	1	0,19	0,0	9	0,87	0,0	4	0,93	0,0	—	—	—	8	0,56	0,0
9-15	Verschiedene Einkommen	68	625,92	39,7	4	263,83	16,4	83	997,59	51,0	25	657,77	32,8	2	496,18	24,8	63	1 253,14	53,2
16a	Einkünfte aus öffentl. Fürsorge	56	299,85	19,0	7	816,66	50,6	33	143,98	7,4	19	597,06	29,8	2	346,07	17,3	19	106,82	4,5
16b	Einkünfte aus Arbeitslosenfürsorge	8	75,45	4,8	1	174,06	10,8	19	221,02	11,3	4	138,45	6,9	1	500,07	25,0	10	169,62	7,2
16c	Einkünfte aus Kriegsbesch.-Fürsorge	14	76,99	4,9	—	—	—	15	119,85	6,1	9	273,92	13,7	—	—	—	17	165,57	7,0
16d	Einkünfte aus Soforthilfe	41	356,39	22,6	1	47,33	2,9	29	218,01	11,1	5	123,77	6,2	1	610,64	30,5	17	222,64	9,4
16e	Einkünfte aus caritat. Einrichtungen	2	0,45	0,0	—	—	—	2	0,16	0,0	—	—	—	—	—	—	1	0,60	0,0
16h	Einkünfte aus sonst. Einrichtungen	2	3,71	0,2	—	—	—	—	—	—	1	1,21	0,1	—	—	—	4	32,59	1,4
16	Unterstützungen aus öffentl. Einrichtungen in Geld insgesamt	88	812,84	51,6	8	1 088,05	64,3	78	703,02	35,9	28	1 134,41	56,6	3	1 456,78	72,7	47	697,84	29,6
17a	Einkünfte aus öffentl. Fürsorge	15	3,69	0,2	3	7,92	0,5	8	2,55	0,1	5	9,81	0,5	—	—	—	6	3,93	0,2
17b	Einkünfte aus Arbeitslosenfürsorge	2	0,12	0,0	1	0,00	0,0	2	0,05	0,0	—	—	—	—	—	—	—	—	—
17c	Einkünfte aus Kriegsbesch.-Fürsorge	—	—	—	—	—	—	—	—	—	—	—	—	—	—	—	—	—	—
17d	Einkünfte aus Soforthilfe	2	0,56	0,0	—	—	—	1	0,38	0,0	—	—	—	—	—	—	—	—	—
17e	Einkünfte aus caritat. Einrichtungen	—	—	—	2	12,39	0,8	2	0,10	0,0	1	0,18	0,0	—	—	—	1	0,51	0,0
17h	Einkünfte aus sonst. Einrichtungen	—	—	—	—	—	—	—	—	—	—	—	—	—	—	—	—	—	—
17	Unterstützungen aus öffentl. Einrichtungen in Waren und Leistungen insgesamt	19	4,37	0,3	5	20,31	1,3	12	3,08	0,2	6	9,99	0,5	—	—	—	7	4,44	0,2
18	Unterstützungen von anderer Seite in Geld	59	37,00	2,3	5	174,26	10,8	59	64,51	3,3	18	74,34	3,7	1	2,90	0,1	54	118,13	5,0
19	Unterstützungen von anderer Seite in Waren und Leistungen	37	15,77	1,0	2	10,44	0,6	46	36,19	1,8	9	26,49	1,3	—	—	—	36	34,08	1,4
16-19	Unterstützungen aller Art	96	869,98	55,2	8	1 243,06	77,0	90	806,80	41,2	29	1 245,23	62,1	3	1 459,68	72,8	66	854,49	36,2
20	Einnahmen aus sonstigen Quellen	81	17,34	1,1	7	20,80	1,3	71	13,51	0,7	22	22,08	1,1	3	4,13	0,2	60	21,33	0,9
9-20	Andere Einkommen insgesamt	99	1 513,24	96,0	8	1 527,69	94,7	96	1 817,90	92,9	29	1 925,08	96,0	3	1 959,99	97,3	74	2 128,96	90,3
*	Reineinnahmen aus Vermögensverzehr und Verschuldung	29	15,25	1,0	1	0,63	0,0	41	29,59	1,5	12	22,17	1,1	1	15,28	0,8	31	63,98	2,7
	GESAMTEINNAHMEN	99	1 576,43	100	8	1 613,54	100	96	1 956,35	100	29	2 065,89	100	3	2 003,61	100	74	2 356,68	100
Ausgaben																			
28	Vollmilch, frische	99	57,40	3,6	8	77,98	4,8	95	51,68	2,6	28	88,42	4,4	3	173,99	8,7	74	57,59	2,4
29	Vollmilch, trocken	3	0,07	0,0	1	1,94	0,1	2	0,76	0,0	—	—	—	—	—	—	4	0,31	0,0
30	Entrahmte Milch, frische	55	1,30	0,1	6	1,73	0,1	63	2,11	0,1	17	3,18	0,2	2	0,68	0,0	41	2,26	0,1
31	Entrahmte Milch, trocken	—	—	—	—	—	—	5	0,27	0,0	—	—	—	—	—	—	3	0,15	0,0
32	Kondensierte Milch, gezuckert	—	—	—	—	—	—	4	0,06	0,0	—	—	—	—	—	—	1	0,04	0,0
33	Kondensierte Milch, ungezuckert	65	4,21	0,3	2	1,39	0,1	78	7,13	0,4	24	8,55	0,4	2	0,34	0,0	59	7,73	0,3
34	Sahne, Rahm	30	0,85	0,1	2	0,32	0,0	47	1,77	0,1	14	0,99	0,0	3	0,46	0,0	44	2,58	0,1
35	Andere Milch	12	0,92	0,1	1	0,16	0,0	19	1,49	0,1	6	3,89	0,2	—	—	—	16	1,79	0,1
28-35	Milch insgesamt	99	64,75	4,1	8	83,52	5,2	96	65,27	3,3	29	104,83							

aufwandgruppen und Größe der Haushalte

Schluß Seite 32

verbrauchsausgaben von DM																								Pos. Nr.
bis unter 2500						2500 bis unter 3000						3000 bis unter 3600												
..... Personen																								
3		4 und mehr		2		3		4 und mehr		2		3		4 und mehr										
Haushalte																								
46			11			56			49			14			37			25			16			
Fälle	DM	vH	Fälle	DM	vH	Fälle	DM	vH	Fälle	DM	vH	Fälle	DM	vH	Fälle	DM	vH	Fälle	DM	vH	Fälle	DM	vH	
19	20	21	22	23	24	25	26	27	28	29	30	31	32	33	34	35	36	37	38	39	40	41	42	
Einnahmen																								
1	1,51	0,1	2	112,27	4,6	—	—	—	3	49,62	1,7	1	79,20	2,8	—	—	—	2	83,46	2,4	3	54,42	1,6	1
1	15,83	0,7	—	—	—	8	80,69	2,9	3	21,00	0,7	—	—	—	2	80,23	2,4	1	0,93	0,0	3	80,19	2,4	2
20	26,45	1,1	6	35,62	1,5	25	90,58	3,2	32	77,05	2,7	9	41,58	1,5	21	154,13	4,6	15	133,86	3,9	9	248,99	7,4	3
21	43,79	1,8	7	147,89	6,0	30	171,27	6,1	32	147,67	5,2	10	120,78	4,3	22	234,36	7,0	16	218,25	6,3	10	383,60	11,4	1—3
1	0,22	0,0	—	—	—	2	10,06	0,4	2	18,29	0,6	1	22,67	0,8	1	19,03	0,6	1	2,92	0,1	—	—	—	4
2	10,55	0,4	—	—	—	1	1,64	0,1	2	8,69	0,3	—	—	—	—	—	—	1	31,06	0,9	—	—	—	5
23	33,33	1,4	3	11,86	0,5	28	63,51	2,3	15	24,80	0,9	7	34,82	1,3	11	37,76	1,1	9	27,06	0,8	6	60,19	1,8	6
23	44,10	1,9	3	11,86	0,5	28	75,21	2,7	17	51,78	1,8	7	57,49	2,1	11	56,79	1,7	9	61,04	1,8	6	60,19	1,8	4—6
6	33,20	1,4	3	175,97	7,2	3	4,02	0,1	13	95,46	3,3	5	145,67	5,2	2	16,78	0,5	8	208,02	6,1	6	256,17	7,7	7
—	—	—	—	—	—	1	4,48	0,2	—	—	—	1	40,02	1,5	—	—	—	—	—	—	—	—	—	8
37	121,09	5,1	9	335,72	13,7	38	254,98	9,1	44	294,91	10,3	14	363,96	13,1	25	307,93	9,2	22	487,31	14,2	14	699,96	20,9	1—8
5	4,70	0,2	—	—	—	15	65,57	2,3	10	24,14	0,8	1	17,18	0,6	8	38,35	1,1	2	4,23	0,1	1	0,27	0,0	9
4	18,59	0,8	1	1,44	0,1	5	33,13	1,2	6	6,72	0,2	2	12,21	0,4	3	19,42	0,6	3	12,19	0,4	2	20,45	0,6	10
13	24,26	1,0	1	7,48	0,3	20	53,60	1,9	20	50,96	1,8	5	31,89	1,1	16	96,43	2,9	8	50,20	1,5	3	73,39	2,2	11
9	240,00	10,1	—	—	—	28	770,41	27,5	13	327,02	11,4	1	27,71	1,0	23	993,63	29,6	7	465,44	13,6	2	236,02	7,0	12a
18	375,03	15,8	2	159,84	6,5	8	167,47	6,0	14	210,71	7,4	3	271,88	9,8	4	94,60	2,8	7	237,20	6,9	4	259,99	7,8	12b
2	52,65	2,2	1	64,60	2,6	8	325,00	11,6	4	114,97	4,0	1	106,43	3,8	9	598,83	17,8	4	197,07	5,7	1	26,50	0,8	12c
4	2,21	0,1	2	7,85	0,3	8	15,13	0,5	4	1,26	0,1	—	—	—	3	9,12	0,3	2	18,27	0,5	3	7,98	0,2	12d
2	19,27	0,8	—	—	—	1	4,77	0,2	3	39,22	1,4	2	170,50	6,1	1	4,86	0,1	1	3,64	0,1	1	58,71	1,8	12e
—	—	—	—	—	—	1	8,89	0,3	2	47,76	1,7	—	—	—	1	32,43	1,0	2	118,45	3,5	—	—	—	12f
—	—	—	—	—	—	1	3,57	0,1	—	—	—	—	—	—	1	7,78	0,2	1	8,00	0,2	1	9,94	0,3	12g
33	689,16	29,1	4	232,29	9,5	45	1308,31	46,7	35	745,82	26,1	6	576,52	20,7	33	1741,25	61,8	20	1050,43	30,6	10	599,14	17,9	12h
—	—	—	—	—	—	3	149,32	5,3	—	—	—	1	125,40	4,5	3	205,27	6,1	—	—	—	—	—	—	13a
—	—	—	—	—	—	2	100,41	3,6	—	—	—	—	—	—	2	95,88	2,9	1	119,95	3,5	—	—	—	13b
1	2,48	0,1	—	—	—	12	119,60	4,3	5	20,44	0,7	—	—	—	10	74,93	2,2	3	14,49	0,4	—	—	—	13c
1	4,55	0,2	—	—	—	—	—	—	—	—	—	—	—	—	1	46,37	1,4	—	—	—	—	—	—	13h
2	7,03	0,3	—	—	—	17	369,33	13,2	5	20,44	0,7	1	125,40	4,5	16	422,45	12,6	4	134,44	3,9	—	—	—	13
8	2,81	0,1	—	—	—	3	6,82	0,2	6	0,96	0,0	11	2,80	0,1	2	1,46	0,1	6	1,91	0,1	4	2,58	0,1	14
42	746,55	31,5	6	241,21	9,9	54	1837,72	65,7	45	850,88	29,7	10	764,66	27,5	37	2319,81	69,1	23	1254,07	36,5	12	693,29	20,7	9—15
31	442,32	18,6	7	950,46	38,8	6	42,94	1,5	22	296,65	10,4	10	884,08	31,8	5	21,94	0,7	9	160,95	4,7	10	358,22	10,7	16a
9	233,05	9,8	4	535,72	21,9	6	122,10	4,4	7	246,73	8,6	4	299,94	10,8	—	—	—	3	118,35	3,4	6	563,17	16,8	16b
15	426,35	18,0	1	128,73	5,3	7	84,84	3,0	24	685,77	23,9	4	167,14	6,0	10	298,43	8,9	16	945,19	27,6	7	638,23	19,1	16c
11	171,43	7,2	—	—	—	12	135,04	4,8	10	174,57	6,1	3	18,14	0,7	4	68,82	2,0	7	140,18	4,1	2	163,74	4,9	16d
1	0,22	0,0	1	3,64	0,1	—	—	—	4	3,12	0,1	1	0,71	0,0	—	—	—	—	—	—	3	11,56	0,3	16e
—	—	—	—	—	—	5	14,46	0,5	6	14,47	0,5	2	1,79	0,1	1	0,22	0,0	1	1,44	0,0	2	4,45	0,1	16h
45	1273,37	53,7	11	1618,55	66,1	27	399,38	14,3	45	1421,31	49,6	13	1371,80	49,3	14	389,41	11,6	22	1366,11	39,8	16	1739,37	51,9	16
7	4,52	0,2	3	33,65	1,4	2	2,24	0,1	7	6,41	0,2	1	4,74	0,2	1	0,31	0,0	3	5,33	0,2	1	4,47	0,1	17a
1	0,10	0,0	1	0,43	0,0	—	—	—	2	0,15	0,0	1	0,35	0,0	—	—	—	—	—	—	—	—	—	17b
2	0,95	0,0	—	—	—	—	—	—	—	—	—	—	—	—	—	—	—	—	—	—	1	7,23	0,2	17c
4	1,09	0,0	—	—	—	1	0,51	0,0	2	0,59	0,0	—	—	—	—	—	—	1	2,64	0,1	—	—	—	17d
—	—	—	—	—	—	1	0,03	0,0	2	1,27	0,1	—	—	—	1	1,35	0,0	—	—	—	—	—	—	17e
—	—	—	—	—	—	—	—	—	—	—	—	—	—	—	—	—	—	—	—	—	—	—	—	17h
14	6,66	0,3	4	34,08	1,4	4	2,78	0,1	13	8,42	0,3	2	5,09	0,2	2	1,66	0,0	4	7,97	0,2	2	11,70	0,3	17
37	122,44	5,2	8	147,08	6,0	41	134,07	4,8	39	152,19	5,3	12	98,77	3,6	25	104,99	3,1	21	98,80	2,9	12	57,87	1,7	18
31	55,37	2,3	7	33,62	1,4	30	72,89	2,6	33	81,99	2,9	11	88,78	3,2	22	82,31	2,5	18	127,38	3,7	10	67,98	2,0	19
46	1457,84	61,5	11	1833,33	74,9	50	609,12	21,8	49	1663,91	58,1	14	1564,44	56,2	30	578,37	17,2	25	1600,26	46,6	16	1876,92	56,0	16—19
36	24,02	1,0	10	25,34	1,0	41	20,43	0,7	42	18,84	0,6	12	44,64	1,6	29	30,34	0,9	23	26,23	0,8	14	45,48	1,4	20
46	2228,41	94,0	11	2099,88	85,8	56	2467,27	88,2	49	2533,63	88,4	14	2373,74	85,3	37	2928,52	87,2	25	2880,56	83,9				

noch: 1. Einnahmen und Ausgaben je Haushalt nach Jahres

Pos. Nr.	Art der Ausgaben	Haushalte mit Jahres																	
		unter 1 750						1 750 bis unter 2 100						2 100					
		2			3			2			3			4 und mehr			2		
		99			8			96			29			3			74		
		Fälle	DM	vH	Fälle	DM	vH	Fälle	DM	vH	Fälle	DM	vH	Fälle	DM	vH	Fälle	DM	vH
1	2	3	4	5	6	7	8	9	10	11	12	13	14	15	16	17	18		
noch: Ausgaben																			
36	Tafelbutter	84	32,38	2,1	6	18,70	1,2	90	37,69	1,9	25	28,64	1,4	3	58,29	2,9	69	56,17	2,4
37	Butterschmalz	4	0,24	0,0	—	—	—	2	0,24	0,0	1	0,04	0,0	—	—	—	4	0,24	0,0
36 u. 37	Butter insgesamt	85	32,62	2,1	6	18,70	1,2	90	37,93	1,9	26	28,68	1,4	3	58,29	2,9	69	56,41	2,4
38	Fett- und Vollfettkäse	83	4,91	0,3	6	1,82	0,1	91	11,03	0,6	29	9,11	0,5	3	7,33	0,4	72	13,02	0,6
39	Halbfettkäse	87	5,76	0,4	7	7,32	0,5	95	8,23	0,4	28	11,65	0,6	3	13,56	0,7	72	10,88	0,5
40	Magerkäse	76	3,03	0,2	6	3,57	0,2	73	3,84	0,2	23	2,87	0,1	2	3,67	0,2	56	2,24	0,1
41	Quark	74	4,24	0,3	5	2,74	0,2	81	5,18	0,3	20	4,27	0,2	3	4,41	0,2	64	4,61	0,2
38-41	Käse insgesamt	97	17,94	1,1	8	15,45	1,0	96	28,28	1,5	29	27,90	1,4	3	28,97	1,4	74	30,75	1,3
42	Schaleneier aller Art	99	33,91	2,2	8	32,70	2,0	95	46,11	2,4	29	48,06	2,4	3	41,59	2,1	74	62,62	2,7
43	Eipulver	10	0,27	0,0	1	0,06	0,0	18	0,40	0,0	3	0,40	0,0	—	—	—	11	0,65	0,0
42 u. 43	Eier insgesamt	99	34,18	2,2	8	32,76	2,0	95	46,51	2,4	29	48,46	2,4	3	41,59	2,1	74	63,27	2,7
44	Rohfette (tierische)	92	2,05	0,1	4	3,95	0,2	60	4,09	0,2	16	2,45	0,1	2	5,12	0,3	32	2,56	0,1
45	Schmalz und sonst. ausgelassene Fette	86	13,57	0,9	8	12,10	0,7	84	10,93	0,6	28	18,87	0,9	2	23,56	1,2	65	14,15	0,6
46	Margarine	99	43,06	2,7	8	65,22	4,0	95	45,74	2,3	29	67,80	3,4	3	51,75	2,6	72	40,09	1,7
44-46	Tierische und gemischte Fette (ohne Butter) insgesamt	99	58,68	3,7	8	81,27	5,0	95	60,76	3,1	29	89,12	4,5	3	80,43	4,0	74	56,80	2,4
47	Rindfleisch	96	28,65	1,8	8	10,60	0,7	94	29,25	1,5	29	27,15	1,4	3	24,21	1,2	71	37,76	1,6
48	Schweinefleisch	95	33,88	2,1	8	14,84	0,9	96	34,72	1,8	27	29,21	1,5	3	38,63	1,9	72	38,43	1,6
49	Kalbfleisch	48	4,87	0,3	3	2,88	0,2	55	5,85	0,3	17	4,63	0,2	1	0,93	0,0	46	7,79	0,3
50	Hammelfleisch	39	1,54	0,1	2	0,32	0,0	50	4,54	0,2	10	1,35	0,1	1	1,49	0,1	34	3,57	0,2
51	Ziegen- und Kaninchenfleisch	5	0,81	0,1	—	—	—	11	1,46	0,1	—	—	—	—	—	—	4	0,82	0,0
52	Pferdefleisch	20	2,70	0,2	4	8,17	0,5	21	1,68	0,1	5	3,46	0,2	1	0,53	0,0	14	2,33	0,1
53	Hackfleisch	86	12,42	0,8	8	18,41	0,8	92	15,58	0,8	25	15,87	0,8	3	25,37	1,3	66	13,27	0,6
54	Leber	31	0,77	0,0	2	1,44	0,1	40	1,73	0,1	10	1,90	0,1	2	1,20	0,1	35	1,30	0,1
55	Sonstige Innereien	27	0,88	0,1	2	0,44	0,0	42	1,86	0,1	13	1,60	0,1	—	—	—	25	1,30	0,1
56	Geflügel	17	1,09	0,1	1	0,13	0,0	20	2,25	0,1	3	0,60	0,0	—	—	—	29	4,56	0,2
57	Wild	9	0,36	0,0	—	—	—	10	0,49	0,0	1	0,03	0,0	1	1,77	0,1	10	1,18	0,0
58	Sonstiges frisches Fleisch	62	4,85	0,3	6	6,85	0,4	65	6,98	0,4	17	9,79	0,5	2	17,79	0,9	43	6,98	0,3
59	Gefrierfleisch	—	—	—	—	—	—	8	0,30	0,0	—	—	—	—	—	—	2	0,04	0,0
60	Knochen	77	3,13	0,2	4	2,61	0,2	76	3,27	0,2	21	3,35	0,2	3	3,53	0,2	45	2,30	0,1
61	Speck	92	22,58	1,4	7	8,70	0,5	92	22,72	1,2	27	27,46	1,4	3	22,93	1,1	70	24,14	1,0
62	Schinken	42	1,82	0,1	3	1,57	0,1	60	3,96	0,2	16	3,55	0,2	3	5,01	0,3	52	6,08	0,3
63	Wurst und Wurstwaren	98	51,88	3,3	8	52,64	3,3	96	62,22	3,2	29	75,32	3,8	3	82,72	4,1	74	63,77	2,7
64	Büchsenfleisch	12	0,40	0,0	1	0,65	0,0	13	0,53	0,0	2	0,08	0,0	1	0,14	0,0	19	0,78	0,0
65	Sonstige Fleischwaren	64	3,71	0,2	5	2,55	0,2	76	5,40	0,3	20	4,66	0,2	2	7,61	0,4	61	6,58	0,3
47-65	Fleisch und Fleischwaren insg.	99	176,34	11,2	8	127,80	7,9	96	204,79	10,5	29	210,01	10,5	3	233,86	11,7	74	224,04	9,5
66	FrISCHE FISCHE, fette	67	2,60	0,2	6	1,91	0,1	67	2,90	0,1	19	2,56	0,1	2	5,63	0,3	52	3,41	0,1
67	FrISCHE FISCHE, fettarme	82	6,15	0,4	7	11,10	0,7	91	8,68	0,4	26	5,76	0,3	3	7,67	0,4	65	8,00	0,3
68	Andere frISCHE FISCHE	22	0,43	0,0	1	0,04	0,0	14	0,22	0,0	1	0,03	0,0	—	—	—	15	0,44	0,0
66-68	FrISCHE FISCHE insgesamt	90	9,18	0,6	7	13,05	0,8	93	11,80	0,6	27	8,35	0,4	3	13,30	0,7	68	11,85	0,5
69a	Salzheringe	73	3,17	0,2	3	2,16	0,1	77	3,25	0,2	22	2,76	0,1	2	2,17	0,1	59	3,25	0,1
69b	Sonstige Fischdauerewaren	89	5,45	0,3	8	6,12	0,4	93	8,58	0,4	25	7,42	0,4	3	10,97	0,5	71	9,90	0,4
70	Sonst. Fischwaren u. Fischgerichte	28	0,37	0,0	2	0,18	0,0	33	0,51	0,0	10	0,27	0,0	—	—	—	26	0,95	0,0
66-70	FISCHE insgesamt	97	18,17	1,2	8	21,51	1,3	96	24,14	1,2	28	18,80	0,9	3	26,44	1,3	73	25,95	1,1
28-70	Tierische Nahrungsmittel insgesamt	99	402,68	25,5	8	381,01	23,6	96	467,68	23,9	29	527,80	26,3	3	645,05	32,2	74	529,67	22,5
71	Roggen-, Grau-, Misch- und Schwarzbrot	99	82,28	5,2	8	116,29	7,2	95	77,21	3,9	20	117,95	5,9	3	132,97	6,6	74	79,28	3,4
72	Weißbrot und Weizenkleingeback	96	31,11	2,0	8	19,84	1,2	96	39,56	2,0	29	39,45	2,0	3	31,71	1,6	73	43,64	1,9
73	Sonstiges Backwerk	97	10,90	0,7	8	10,36	0,6	96	17,31	0,9	29	17,21	0,9	3	16,48	0,8	74	24,30	1,0
71-73	Brot und Backwaren insgesamt	99	124,29	7,9	8	146,29	9,1	96	134,08	6,9	29	174,61	8,7	3	181,16	9,0	74	147,22	6,3
74	Feinmehl	99	22,99	1,5	8	17,70	1,1	96	23,75	1,2	29	28,31	1,4	3	35,23	1,8	73	24,36	1,0
75	Sonstiges Mehl aus Brotgetreide	3	0,02	0,0	1	0,09	0,0	11	0,39	0,0	2	0,21	0,0	—	—	—	10	0,44	0,0
76	Grieß	76	2,20	0,1	7	2,37	0,1	84	2,72	0,1	25	3,73	0,2	3	15,53	0,8	66	2,81	0,1
77	Maiserzeugnisse	30	0,44	0,0	2	0,15	0,0	40	0,58	0,0	18	1,09	0,1	3	3,47	0,2	37	1,16	0,0
78	Reis	92	6,27	0,4	7	4,29	0,3	89	6,23	0,3	27	5,37	0,3	3	9,72	0,5	67	6,05	0,3
79a	Hafererzeugnisse	67	2,14	0,1	7	4,63	0,3	72	3,18	0,2	25	3,91	0,2	2	6,27	0,3	57	3,11	0,1
79b	Gerstenerzeugnisse	44	0,78	0,0	3	0,87	0,1	29	0,28	0,0	13	1,21	0,1	—	—	—	26	0,36	0,0
80	Sonstige Mühlenfabrikate	79	3,07	0,2	8	7,84	0,5	88	3,41	0,2	28	5,63	0,3	3	8,40	0,4	64	3,96	0,2
81	Nudeln und sonstige Teigwaren	96	8,08	0,5	6	15,22	0,9	93	9,49	0,5	29	11,48	0,6	3	10,24	0,5	72	8,90	0,4
82	Kartoffelmehl, Kartoffelgrauen, Sago	45	0,56	0,0	6	1,24	0,1	49	0,74	0,0	15	0,63	0,0	2	1,09	0,1	46	1,30	0,1
83	Hülsenfrüchte	87	5,30	0,3	7	5,45	0,3	87	4,72	0,2	28	7,35	0,4	3	6,12	0,3	57	4,03	0,2
84	Suppenpräparate	90	5,23	0,3	7	3,42	0,2	90	7,00	0,4	26	10,35	0,5	3	1,39	0,1	68	7,77	0,3
74-84	Nahrungsmittel insgesamt	99	57,08	3,6	8	63,27	3,9	96	62,49	3,2	29	79,27	4,0	3	97,46	4,9	74	64,25	2,7
85	Speiseöl	89	9,46	0,6	5	4,27	0,3	83	8,54	0,4	27	14,68	0,7	2	1,45	0,1	63	9,84	0,4
86	Pflanzenfette	68	3,92	0,2	7	8,78	0,5	74											

aufwandgruppen und Größe der Haushalte

verbrauchsausgaben von DM

bis unter 2 500			2 500 bis unter 3 000						3 000 bis unter 3 600						Pos. Nr.								
..... Personen			3		4 und mehr		2		3		4 und mehr		2			3		4 und mehr					
Haushalte			46		11		56		49		14		37			25		16					
Fälle	DM	vH	Fälle	DM	vH	Fälle	DM	vH	Fälle	DM	vH	Fälle	DM	vH		Fälle	DM	vH	Fälle	DM	vH		
19	20	21	22	23	24	25	26	27	28	29	30	31	32	33	34	35	36	37	38	39	40	41	42

noch: Ausgaben

41	42,23	1,8	8	10,79	0,4	55	65,20	2,3	47	62,35	2,2	13	61,76	2,2	36	83,19	2,5	24	68,86	2,0	16	91,59	2,7	36
2	0,57	0,0	—	—	—	4	0,29	0,0	7	0,57	0,0	—	—	—	3	1,12	—	—	—	—	—	—	—	37
41	42,80	1,8	8	10,79	0,4	55	65,49	2,3	47	62,92	2,2	13	61,76	2,2	36	84,31	2,5	24	68,86	2,0	16	91,59	2,7	36 u. 37
44	9,22	0,4	10	6,10	0,2	55	15,63	0,6	46	12,25	0,4	14	7,00	0,3	35	17,10	0,5	24	10,92	0,3	16	9,05	0,3	38
44	11,21	0,5	11	9,31	0,4	51	9,19	0,3	47	10,85	0,4	14	14,87	0,5	37	17,45	0,5	24	14,30	0,4	16	11,36	0,3	39
36	3,58	0,2	9	5,25	0,2	40	3,15	0,1	45	4,14	0,1	14	5,76	0,2	32	3,09	0,1	18	2,61	0,1	15	4,60	0,1	40
40	5,00	0,2	9	8,75	0,4	48	5,53	0,2	45	8,38	0,3	11	7,43	0,3	31	5,70	0,2	23	6,27	0,2	12	5,47	0,2	41
46	29,01	1,2	11	29,41	1,2	56	33,50	1,2	49	35,62	1,2	14	35,06	1,3	37	43,34	1,3	25	34,10	1,0	16	30,48	0,9	38—41
46	51,10	2,2	11	25,02	1,0	56	71,32	2,5	49	76,20	2,7	14	55,63	2,0	36	92,93	2,8	25	77,85	2,3	16	66,88	2,0	42
10	0,52	0,0	2	0,16	0,0	10	0,31	0,0	14	0,90	0,0	2	0,18	0,0	9	1,17	0,0	5	0,46	0,0	3	1,41	0,0	43
46	51,62	2,2	11	25,18	1,0	56	71,63	2,6	49	77,10	2,7	14	55,81	2,0	37	94,10	2,8	25	78,31	2,3	16	68,29	2,0	42 u. 43
17	1,94	0,1	7	4,32	0,2	27	2,01	0,1	28	3,75	0,1	11	6,63	0,2	14	2,09	0,1	16	2,83	0,1	6	4,55	0,1	44
44	17,09	0,7	11	14,92	0,6	47	12,16	0,4	49	18,32	0,6	14	22,82	0,8	33	13,92	0,4	24	13,26	0,4	15	26,35	0,8	45
46	72,12	3,0	11	117,36	4,8	54	41,76	1,5	49	70,92	2,5	14	106,21	3,8	36	38,33	1,1	25	88,80	2,6	16	115,85	3,5	46
46	91,15	3,8	11	136,60	5,6	55	55,93	2,0	49	92,99	3,3	14	135,46	4,9	37	54,34	1,6	25	104,89	3,0	16	146,75	4,4	44—46
43	37,89	1,6	10	21,17	0,9	54	34,27	1,2	47	32,94	1,1	14	38,89	1,4	37	50,13	1,5	25	36,46	1,1	16	53,25	1,6	47
43	31,14	1,3	10	18,39	0,8	54	44,76	1,6	49	36,00	1,3	14	40,64	1,5	36	51,65	1,5	25	47,48	1,4	16	57,43	1,7	48
22	3,42	0,1	4	2,15	0,1	41	11,14	0,4	28	5,60	0,2	6	1,84	0,1	29	7,02	0,2	21	10,99	0,3	7	1,53	0,0	49
16	3,45	0,1	4	1,04	0,0	29	3,97	0,1	23	4,07	0,1	1	0,33	0,0	18	2,84	0,1	13	3,75	0,1	3	1,39	0,0	50
4	0,84	0,0	2	0,46	0,0	6	1,54	0,1	5	2,06	0,1	2	2,47	0,1	1	0,43	0,0	2	2,09	0,1	3	6,49	0,2	51
13	6,64	0,3	4	16,43	0,7	11	3,68	0,1	10	6,10	0,2	5	30,10	1,1	4	0,28	0,0	4	0,79	0,0	3	5,71	0,2	52
37	13,28	0,6	9	16,91	0,7	54	12,97	0,5	44	19,18	0,7	13	13,09	0,5	34	13,93	0,4	24	19,04	0,6	16	10,80	0,3	53
16	1,59	0,1	1	1,12	0,0	32	2,52	0,1	26	2,64	0,1	3	0,79	0,0	22	5,74	0,2	14	4,13	0,1	6	1,31	0,0	54
14	1,05	0,0	3	2,63	0,1	26	2,56	0,1	23	2,52	0,1	3	0,34	0,0	14	1,62	0,1	12	3,14	0,1	6	2,88	0,1	55
10	1,80	0,1	1	0,57	0,0	26	7,15	0,3	10	3,09	0,1	4	3,53	0,1	12	5,44	0,2	13	9,24	0,3	5	4,76	0,1	56
4	0,47	0,0	1	0,18	0,0	8	1,13	0,0	6	0,79	0,0	—	—	—	7	1,80	0,1	5	1,99	0,1	2	0,96	0,0	57
28	4,29	0,2	5	4,69	0,2	32	5,56	0,2	30	10,47	0,4	9	7,50	0,3	23	2,86	0,1	14	6,91	0,2	6	5,39	0,2	58
1	0,08	0,0	—	—	—	4	0,18	0,0	5	0,43	0,0	—	—	—	2	0,26	0,0	—	—	—	—	—	—	59
34	3,93	0,2	6	2,28	0,1	37	2,60	0,1	41	4,15	0,1	10	1,08	0,0	27	1,97	0,1	21	3,03	0,1	12	2,08	0,1	60
46	34,37	1,4	10	15,92	0,7	49	18,29	0,7	46	28,82	1,0	14	32,82	1,3	37	29,41	0,9	25	29,18	0,9	16	35,84	1,1	61
31	4,60	0,2	7	1,57	0,1	47	6,95	0,3	38	5,44	0,2	8	3,05	0,1	35	10,79	0,3	22	9,98	0,3	10	5,88	0,2	62
46	77,89	3,3	11	70,76	2,9	56	87,30	3,1	49	87,54	3,1	14	108,66	3,9	37	108,94	3,2	25	118,49	3,5	16	153,27	4,6	63
6	0,41	0,0	—	—	—	16	0,93	0,0	12	0,80	0,0	1	0,09	0,0	9	0,53	0,0	5	1,19	0,0	4	1,65	0,0	64
35	6,84	0,3	8	3,26	0,1	47	8,43	0,3	39	6,46	0,2	10	2,89	0,1	30	6,66	0,2	24	10,67	0,3	11	6,47	0,2	65
46	233,78	9,9	11	179,53	7,4	56	256,02	9,1	49	259,10	9,0	14	288,11	10,3	37	302,90	9,1	25	318,55	9,3	16	357,09	10,7	47—65
26	2,34	0,1	9	5,99	0,2	34	2,87	0,1	29	2,00	0,1	11	4,24	0,2	26	3,36	0,1	15	2,02	0,1	10	4,72	0,1	66
34	6,88	0,3	10	10,74	0,4	51	9,41	0,3	46	9,63	0,3	13	12,58	0,5	35	9,67	0,3	21	7,23	0,2	13	6,04	0,2	67
6	0,21	0,0	3	1,30	0,1	6	0,22	0,0	9	0,27	0,0	5	1,02	0,0	11	0,82	0,0	6	0,36	0,0	3	0,53	0,0	68
38	9,43	0,4	10	18,03	0,7	52	12,50	0,4	47	11,90	0,4	14	17,84	0,6	36	13,85	0,4	23	9,61	0,3	14	11,29	0,3	66—68
34	3,73	0,2	9	6,26	0,3	37	2,73	0,1	37	2,61	0,1	11	4,53	0,2	32	3,46	0,1	14	1,84	0,1	11	2,69	0,1	69a
44	11,79	0,5	11	7,10	0,3	54	8,82	0,3	47	11,39	0,4	14	13,85	0,7	37	11,70	0,4	22	14,02	0,4	16	11,40	0,3	69b
14	0,63	0,0	3	0,37	0,0	21	0,85	0,0	15	0,56	0,0	5	0,48	0,0	20	0,75	0,0	10	1,57	0,0	5	0,69	0,0	70
46	25,58	1,1	11	31,76	1,3	56	24,90	0,9	49	26,46	0,9	14	41,70	1,5	37	29,76	0,9	24	27,04	0,8	16	26,07	0,8	66—70
46	574,19	24,2	11	562,48	23,0	56	588,71	21,0	49	678,98	23,7	14	726,68	26,1	37	707,65	21,1	25	749,65	21,8	16	886,61	26,5	28—70
46	125,23	5,3	11	190,32	7,8	55	82,84	3,0	49	123,73	4,3	14	204,86	7,4	37	84,98	2,5	25	124,37	3,6	16	214,74	6,4	71
46	44,93	1,9	11	40,52	1,7	56	45,94	1,6	49	41,15	1,4	14	28,78	1,0	37	45,72	1,4	25	51,26	1,5	16	30,61	0,9	72
45	18,77	0,8	11	14,64	0,6	56	32,74	1,2	49	23,63	0,8	14	23,31	0,8	36	30,13	0,9	25	31,34	0,9	16	24,56	0,7	73
46	188,93	8,0	11	245,48	10,0	56	161,52	5,8	49	188,51	6,6	14	256,95	9,2	37	160,83	4,8	25	206,97	6,0	16	269,91	8,1	71—73
46	31,48	1,3	11	34,09	1,4	56	23,91	0,9	49	34,68	1,2	14	43,75	1,6	37	30,82	0,9	25	40,73	1,2	16	36,90	1,1	74
2	0,28	0,0	—	—	—	7	0,94	0,0	6	0,10	0,0	1	0,02	0,0	1	0,04	0,0	6	0,47	0,0	2	2,03	0,1	75
38	3,14	0,1	9	7,11	0,3	48	2,16	0,1	43	3,60	0,1	13	3,57	0,1	32	2,30	0,1	23	3,40	0,1	15	5,80	0,2	76
27	1,08	0,0	6	2,50	0,1	37	1,34	0,0	35	1,68	0,1	10	1,88	0,1	19	1,03	0,0	20	2,52	0,1	12	1,47	0,0	77
42	6,86	0,3	9	8,61	0,4	54	4,24	0,2	44	7,26	0,3	13	8,94	0,3	34	6,36	0,2	25	7,41	0,2	13	8,05	0,2	78
35	3,44	0,1	10	4,48	0,2	39	2,35	0,1	46	4,17	0,1	13	6,47	0,2	27	4,35	0,1	23	5,54	0,2	14	4,63	0,1	79a
21	0,68	0,0	5	0,57	0,0	20	0,39	0,0	19	0,38	0,0	8	0,51	0,0	13	0,79	0,0	9	0,40	0,0	6	0,83	0,0	79b
45	5,95	0,3	11	9,58	0,4	52	4,22	0,2	48	6,54	0,2	14	9,80	0,4	34	4,40								

noch: 1. Einnahmen und Ausgaben je Haushalt nach Jahres

Pos. Nr.	Art der Ausgaben	Haushalte mit Jahres																	
		unter 1750						1750 bis unter 2100						2100					
		2			3			2			3			4 und mehr			2		
		99			8			96			29			3			74		
		Fälle	DM	vH	Fälle	DM	vH	Fälle	DM	vH	Fälle	DM	vH	Fälle	DM	vH	Fälle	DM	vH
1	2	3	4	5	6	7	8	9	10	11	12	13	14	15	16	17	18		
noch: Ausgaben																			
107	Südfrüchte, frische	95	5,60	0,4	8	7,15	0,4	95	9,38	0,5	29	11,79	0,6	3	16,71	0,8	73	11,12	0,5
108	Südfrüchte, gedorrte	68	1,87	0,1	4	0,66	0,0	86	3,15	0,2	20	2,83	0,1	3	1,30	0,1	68	3,69	0,2
107 u. 108	Südfrüchte insgesamt	96	7,47	0,5	8	7,81	0,5	96	12,53	0,6	29	14,62	0,7	3	18,01	0,9	74	14,81	0,6
109	Samen (Schalen)-früchte	66	1,58	0,1	6	1,93	0,1	65	1,98	0,1	26	2,75	0,1	3	3,22	0,2	61	3,90	0,2
110	Marmeladen, Gelees	64	4,25	0,3	8	4,53	0,3	66	5,57	0,3	26	12,84	0,6	2	1,53	0,1	49	4,31	0,2
111	Sonstige Obstkonserven	6	0,10	0,0	—	—	—	10	0,21	0,0	6	0,72	0,0	—	—	—	4	0,08	0,0
102-111	Obst insgesamt	99	33,59	2,1	8	30,08	1,9	96	54,22	2,8	29	62,35	3,1	3	40,68	2,0	74	67,90	2,9
112	Sirup	10	0,19	0,0	2	0,95	0,1	26	0,76	0,0	6	1,04	0,1	—	—	—	19	0,93	0,0
113	Kunsthonig, Malzextrakt	29	0,64	0,0	4	2,29	0,1	29	1,26	0,1	12	0,99	0,0	1	1,04	0,1	23	0,59	0,0
114	Bienenhonig	37	1,64	0,1	1	0,10	0,0	36	2,84	0,1	13	3,14	0,2	2	2,19	0,1	36	3,43	0,1
115	Zucker	99	40,13	2,5	8	42,83	2,7	96	47,09	2,4	29	52,54	2,6	3	57,81	2,9	74	52,77	2,2
116	Kakao	66	2,85	0,2	7	2,17	0,1	69	3,06	0,2	25	5,74	0,3	3	4,27	0,2	55	3,90	0,2
117	Schokolade	68	2,41	0,2	7	4,97	0,3	78	5,22	0,3	27	5,87	0,3	3	4,53	0,2	58	6,26	0,3
118	Anderer Süßigkeiten	65	1,95	0,1	7	5,58	0,3	77	3,28	0,2	28	5,17	0,3	3	5,66	0,3	62	3,80	0,2
112-118	Anderer pflanzliche Nahrungsmittel insgesamt	99	49,81	3,2	8	58,89	3,6	96	63,51	3,2	29	74,49	3,7	3	75,50	3,8	74	71,68	3,0
71-118	Pflanzliche Nahrungsmittel insgesamt	99	373,83	23,7	8	428,80	26,6	96	432,52	22,1	29	543,27	27,1	3	563,16	28,1	74	473,09	20,0
119	Salz, Essig und Gewürze	99	8,40	0,5	8	8,22	0,5	96	10,46	0,5	29	9,65	0,5	3	8,64	0,4	74	9,73	0,4
120	Kaffeesurrogate	96	7,42	0,5	8	5,92	0,4	92	7,15	0,4	27	6,79	0,3	3	6,40	0,3	70	7,69	0,3
121	Tee, ohne echten Tee	31	0,57	0,0	2	0,21	0,0	32	0,85	0,0	9	0,30	0,0	2	0,30	0,0	31	0,60	0,0
119-121	Verschiedene Nahrungsmittel insgesamt	99	16,39	1,0	8	14,35	0,9	96	18,46	0,9	29	16,74	0,8	3	15,34	0,8	74	18,02	0,8
122	Alkoholfreie Weine und Moste	7	0,05	0,0	—	—	—	10	0,12	0,0	1	0,03	0,0	1	0,33	0,0	6	0,22	0,0
123	Mineralwasser	24	0,61	0,0	2	0,09	0,0	25	0,49	0,0	14	0,77	0,0	1	0,12	0,0	18	0,94	0,0
124	Fruchtsäfte, auch Konzentrate	22	0,61	0,0	1	0,06	0,0	44	1,38	0,1	13	0,73	0,0	—	—	—	26	1,67	0,1
125	Anderer alkoholfreie Getränke	20	0,23	0,0	1	0,09	0,0	23	0,32	0,0	8	0,18	0,0	—	—	—	19	0,37	0,0
122-125	Alkoholfreie Getränke insg.	53	1,50	0,1	3	0,24	0,0	60	2,31	0,1	21	1,71	0,1	2	0,45	0,0	48	3,20	0,1
126	Anderer Ausgaben für Nahrungsmittel	58	1,65	0,1	5	0,83	0,1	74	1,43	0,1	17	0,65	0,0	2	0,38	0,0	55	1,18	0,0
127	Fertige Mahlzeiten	22	3,66	0,2	2	12,01	0,7	18	4,88	0,3	4	0,39	0,0	1	3,14	0,2	26	13,78	0,6
119-127	Sonstige Nahrungsmittel und verschiedene Getränke insgesamt	99	23,20	1,5	8	27,43	1,7	96	27,08	1,4	29	19,49	1,0	3	19,31	1,0	74	36,18	1,5
28-127	Nahrungsmittel insgesamt	99	709,71	50,7	8	837,24	51,9	96	927,28	47,4	29	1090,56	54,4	3	1227,52	61,3	74	1037,94	44,0
128	Bohnenkaffee	70	12,56	0,8	4	3,07	0,2	80	21,44	1,1	23	19,29	1,0	2	4,37	0,2	65	27,95	1,2
129	Echter Tee	38	2,16	0,1	2	1,47	0,1	49	3,55	0,2	16	5,30	0,3	1	0,17	0,0	49	3,79	0,2
128 u. 129	Bohnenkaffee und echter Tee insgesamt	74	14,72	0,9	4	4,54	0,3	84	24,99	1,3	25	24,59	1,2	2	4,54	0,2	67	31,74	1,3
130	Wein	52	3,84	0,2	3	2,63	0,2	61	6,19	0,3	14	5,69	0,3	1	0,13	0,0	48	7,28	0,3
131	Bier	57	6,47	0,4	1	6,34	0,4	59	6,63	0,3	17	3,85	0,2	1	0,14	0,0	52	11,36	0,5
132	Most	3	0,01	0,0	1	0,06	0,0	3	0,54	0,0	1	0,02	0,0	—	—	—	3	0,03	0,0
133	Branntwein und Liköre	23	1,31	0,1	—	—	—	45	5,88	0,3	10	0,99	0,0	—	—	—	46	5,90	0,2
130-133	Alkoholische Getränke insg.	79	11,63	0,7	3	9,03	0,6	82	19,24	1,0	25	10,55	0,5	2	0,27	0,0	62	24,57	1,0
134	Kleinere Wirtschaftsausgaben	33	0,88	0,1	—	—	—	39	1,48	0,1	8	0,59	0,0	—	—	—	50	6,71	0,8
135	Zigaretten	46	4,22	0,3	1	2,90	0,2	49	7,13	0,4	8	2,74	0,1	1	1,33	0,1	43	11,18	0,5
136	Zigaretten	41	4,99	0,3	1	0,38	0,0	49	7,67	0,4	12	4,88	0,2	1	9,20	0,5	40	7,13	0,3
137	Tabak	42	11,52	0,7	3	12,24	0,8	47	14,80	0,8	7	9,78	0,5	1	20,32	1,0	39	18,01	0,8
138	Sonstiges	11	0,37	0,0	—	—	—	19	1,38	0,1	5	1,49	0,1	—	—	—	19	1,66	0,1
135-138	Tabak und Tabakfabrikate insg.	68	21,10	1,3	4	15,52	1,0	73	30,98	1,6	13	18,89	0,9	1	30,85	1,5	59	37,98	1,6
128-138	Bohnenkaffee, Tee, alkoholische Getränke u. Tabakwaren insg.	94	48,33	3,1	6	29,09	1,8	94	76,69	3,9	28	54,62	2,7	3	35,66	1,8	74	101,00	4,3
28-138	NAHRUNGSMITTEL, GETRÄNKE U. TABAKWAREN	99	848,04	53,8	8	866,33	53,7	96	1003,97	51,3	29	1145,18	57,1	3	1263,18	63,1	74	1138,94	48,3
139	Miete	99	238,65	15,1	8	212,35	13,2	96	271,44	13,9	29	234,19	11,7	3	192,29	9,6	74	313,14	13,3
140	Baunotabgabe, Mieststeuer	2	0,02	0,0	—	—	—	6	0,55	0,0	—	—	—	—	—	—	2	0,08	0,0
141	Reparaturen: Löhne	9	0,44	0,0	—	—	—	13	1,25	0,1	2	0,22	0,0	—	—	—	15	1,64	0,1
142	Reparaturen: Material	28	1,55	0,1	3	5,84	0,4	39	2,14	0,1	6	2,05	0,1	—	—	—	35	5,05	0,2
139-142	Wohnung	99	240,66	15,3	8	218,19	13,5	96	275,38	14,1	29	236,46	11,8	3	192,29	9,6	74	319,91	13,6
143	Möbel	11	1,57	0,1	—	—	—	15	6,26	0,3	6	5,86	0,3	—	—	—	10	17,40	0,7
144	Beleuchtungskörper	46	1,43	0,1	2	0,44	0,0	66	2,74	0,1	21	2,13	0,1	1	0,97	0,0	59	3,53	0,1
145	Sonstiges	19	0,66	0,0	1	8,75	0,5	24	2,83	0,1	4	2,03	0,1	2	6,37	0,3	16	6,06	0,3
143-145	Möbel u. a. Einrichtungsgegenstände, Neuanschaffungen	55	3,66	0,2	2	9,19	0,6	73	11,83	0,6	24	10,02	0,5	3	7,34	0,4	66	27,08	1,1
146	Reparaturen	19	0,98	0,1	2	0,38	0,0	31	2,09	0,1	7	2,89	0,1	—	—	—	32	4,78	0,2
143-146	Möbel u. a. Einrichtungsgegenst. insg.	58	4,64	0,3	3	9,57	0,6	74	13,92	0,7	25	12,91	0,6	3	7,34	0,4	67	31,86	1,4
147	Gardinen und Teppiche	25	4,02	0,3	3	1,06	0,1	34	6,39	0,3	10	3,87	0,2	1	1,48	0,1	36	7,69	0,3
148	Betten und Decken	11	2,00	0,2	2	0,76	0,0	12	3,57	0,2	3	2,51	0,1	—	—	—	9	3,77	0,2
149	Bett-, Haus- u. Küchenwäsche, Fertigware	41	4,14	0,3	4	2,95	0,2	43	5,42	0,3	17	11,76	0,6	1	1,65	0,1	28	8,79	0,4
150	Meterware	20	1,89	0,1	—	—	—	23	2,50	0,1	6	0,47	0,0	2	4,09	0,2	21	2,48	0,1
151	Anfertigungskosten	2	0,05	0,0	—	—	—	1	0,01	0,0	1	0,07	0,0	—	—	—	2	0,19	0,0
149-151	Bett-, Haus- u. Küchenwäsche insg.	48	6,08	0,4	4	2,95	0,2	53	7,93	0,4	18	12,30	0,6	3	5,74	0,3	39	11,46	0,5
147-151	Gardinen, Teppiche, Betten, Bett-, Haus- u. Küchenwäsche, Neuanschaffungen insg.	58	12,70	0,8	5	4,77	0,3	60	17,89	0,9	21	18,68	0,9	3	7,22	0,4	50	22,92	1,0
152	Reparaturen	11	0,33	0,0	2	0,19	0,0	10	0,54	0,0	8	0,52	0,0	1	0,32	0,0	13	1,20	0,1
147-152	Gardinen, Teppiche, Betten, Bett-, Haus- u. Küchenwäsche insgesamt	60	13,03	0,8	6	4,96	0,3	63	18,43	0,9	22	19,20	1,0	3	7,54	0,4	56	24,12	1,0
153	Öfen und Herde, Neuanschaffungen	11	6,36	0,4	—	—	—	11	2,72	0,1	3	4,41	0,2	1	1,07	0,1	13	15,36	0,7
154	Reparaturen	15	0,82	0,1	—	—	—	20	0,85	0,0	5	0,70	0,0	—	—	—	18	1,23	0,1
153 u. 154	Öfen und Herde insgesamt	23	7,18	0,5	—	—	—	27	3,57	0,2	7	5,11	0,3	1	1,07	0,1	27	16,59	0,7
155	Porzellan und Steingutwaren	29	1,43	0,1	5	1,87	0,1	49	2,19	0,1	14	2,13	0,1	2	1,48	0,1	38	2,73	0,

aufwandgruppen und Größe der Haushalte

verbrauchsausgaben von DM		2500 bis unter 3000												3000 bis unter 3600						Pos. Nr.				
bis unter 2500		2500 bis unter 3000												3000 bis unter 3600										
Personen		Personen												Personen										
3	4 und mehr	2	3	4 und mehr	2	3	4 und mehr	2	3	4 und mehr	2	3	4 und mehr	2	3	4 und mehr								
Haushalte		11			56			49			14			37			25			16				
Falle	DM	vH	Fälle	DM	vH	Fälle	DM	vH	Fälle	DM	vH	Fälle	DM	vH	Fälle	DM	vH	Fälle	DM	vH	Fälle	DM	vH	
19	20	21	22	23	24	25	26	27	28	29	30	31	32	33	34	35	36	37	38	39	40	41	42	
noch: Ausgaben																								
46	13,19	0,6	11	8,36	0,3	56	15,90	0,6	49	13,43	0,5	14	11,15	0,4	37	19,55	0,6	24	20,73	0,6	16	16,14	0,5	107
37	2,49	0,1	9	3,11	0,1	52	4,37	0,2	46	3,21	0,1	13	3,98	0,1	32	4,34	0,1	23	3,54	0,1	14	3,63	0,1	108
46	15,68	0,7	11	11,47	0,5	56	20,27	0,7	49	16,64	0,6	14	15,13	0,5	37	23,89	0,7	25	24,27	0,7	16	19,77	0,6	107 u. 108
42	4,07	0,2	9	1,53	0,1	47	3,78	0,1	44	3,98	0,1	12	3,48	0,1	35	5,96	0,2	24	5,08	0,1	16	4,43	0,1	109
35	6,18	0,3	11	14,76	0,6	40	5,77	0,2	37	7,90	0,3	10	7,73	0,3	28	4,85	0,1	23	9,32	0,3	13	13,94	0,4	110
5	0,24	0,0	—	—	—	11	0,84	0,0	7	0,43	0,0	2	0,21	0,0	7	1,02	0,0	2	0,10	0,0	4	0,90	0,0	111
46	62,70	2,6	11	53,06	2,2	56	86,26	3,1	49	76,24	2,7	14	62,02	2,2	37	96,14	2,9	25	104,16	3,0	16	94,31	2,8	102-111
4	0,58	0,0	1	0,06	0,0	12	1,02	0,0	12	0,66	0,0	5	4,68	0,2	5	0,29	0,0	7	0,74	0,0	5	0,89	0,0	112
20	1,84	0,1	7	1,46	0,1	17	0,64	0,0	26	1,78	0,1	4	0,65	0,0	11	0,58	0,0	12	1,57	0,0	8	2,81	0,1	113
16	1,95	0,1	—	—	—	31	6,37	0,2	25	2,34	0,1	4	2,45	0,1	21	5,83	0,2	13	2,42	0,1	1	0,25	0,0	114
46	55,80	2,4	11	63,72	2,6	56	51,64	1,8	49	69,82	2,4	14	74,86	2,7	37	52,08	1,5	25	70,67	2,1	16	69,70	2,1	115
40	4,50	0,2	9	3,79	0,2	42	4,14	0,1	46	8,55	0,3	11	3,63	0,1	31	6,12	0,2	24	7,24	0,2	15	4,17	0,1	116
43	9,12	0,4	9	5,29	0,2	54	10,56	0,4	49	10,46	0,4	13	10,97	0,4	36	16,42	0,5	25	14,49	0,4	15	12,90	0,4	117
42	6,86	0,3	10	7,74	0,3	53	4,87	0,2	45	5,46	0,2	13	7,61	0,3	36	7,29	0,2	25	11,25	0,3	16	8,25	0,2	118
46	80,65	3,4	11	82,06	3,4	56	79,24	2,8	49	99,07	3,4	14	104,85	3,8	37	88,61	2,6	25	108,38	3,1	16	98,47	2,9	112-118
46	579,73	24,4	11	673,48	27,5	56	513,90	18,4	49	620,25	21,6	14	717,23	25,8	37	564,30	16,8	25	677,27	19,7	16	777,45	23,2	71-118
46	11,47	0,5	11	10,07	0,4	56	10,22	0,4	49	10,75	0,4	14	13,62	0,5	37	11,62	0,3	25	11,12	0,3	16	11,93	0,4	119
45	8,09	0,3	11	5,70	0,2	52	6,52	0,2	45	6,18	0,2	13	6,15	0,2	37	6,43	0,2	24	6,29	0,2	16	6,80	0,2	120
13	0,42	0,0	8	0,64	0,0	25	0,95	0,0	19	0,57	0,0	4	0,33	0,0	14	0,42	0,0	11	0,27	0,0	6	0,18	0,0	121
46	19,98	0,8	11	16,41	0,7	56	17,69	0,6	49	17,50	0,6	14	20,10	0,7	37	18,47	0,6	25	17,68	0,5	16	18,91	0,6	119-121
2	0,04	0,0	—	—	—	8	0,53	0,0	3	0,08	0,0	1	0,11	0,0	2	0,03	0,0	3	0,31	0,0	1	0,20	0,0	122
25	1,06	0,0	5	0,27	0,0	26	2,09	0,1	22	0,41	0,0	7	0,51	0,0	19	1,95	0,1	14	0,86	0,0	3	0,42	0,0	123
20	0,86	0,0	6	0,61	0,0	21	1,72	0,1	22	1,29	0,1	7	1,71	0,1	26	3,93	0,1	12	1,61	0,0	9	1,13	0,0	124
16	0,49	0,0	3	0,22	0,0	26	0,47	0,0	17	2,00	0,1	5	0,70	0,0	20	2,44	0,1	14	1,38	0,0	5	0,65	0,0	125
34	2,45	0,1	10	1,10	0,0	45	4,81	0,2	42	3,78	0,1	12	3,03	0,1	34	8,35	0,2	24	4,16	0,1	11	2,40	0,1	122-125
32	0,73	0,0	7	0,52	0,0	46	2,25	0,1	40	1,97	0,1	12	0,73	0,0	31	1,60	0,0	19	2,26	0,1	12	0,69	0,0	126
13	2,48	0,1	3	1,88	0,1	30	8,32	0,3	21	10,13	0,4	2	1,62	0,1	16	6,69	0,2	16	8,68	0,3	4	7,12	0,2	127
46	25,64	1,1	11	19,91	0,8	56	33,07	1,2	49	33,38	1,2	14	25,48	0,9	37	35,11	1,0	25	32,78	1,0	16	29,12	0,9	119-127
46	1179,56	49,7	11	1255,87	51,3	56	1135,68	40,6	49	1332,61	46,5	14	1469,39	52,8	37	1307,06	38,9	25	1459,70	42,5	16	1693,18	50,6	28-127
37	20,36	0,9	8	18,66	0,8	49	45,48	1,6	43	24,88	0,9	13	15,96	0,6	36	55,41	1,6	22	29,36	0,9	15	32,95	1,0	128
26	4,35	0,2	5	0,95	0,0	37	4,93	0,2	25	2,80	0,1	5	2,14	0,1	23	4,90	0,1	17	2,97	0,1	5	1,83	0,1	129
41	24,71	1,0	8	19,61	0,8	52	50,41	1,8	45	27,68	1,0	13	18,10	0,7	36	60,31	1,8	23	32,33	0,9	15	34,78	1,0	128 u. 129
32	4,80	0,2	5	1,28	0,1	50	14,74	0,5	33	4,10	0,1	10	10,15	0,4	32	21,24	0,6	21	10,69	0,3	7	2,85	0,1	130
29	2,87	0,1	5	7,72	0,3	49	29,93	1,1	37	4,71	0,2	9	2,85	0,1	32	29,30	0,9	20	9,78	0,3	10	5,82	0,2	131
1	0,05	0,0	—	—	—	4	0,71	0,0	1	0,03	0,0	—	—	—	1	0,14	0,0	—	—	—	2	0,95	0,0	132
23	3,74	0,2	3	4,41	0,2	39	13,10	0,5	29	4,71	0,2	6	5,09	0,2	33	18,90	0,6	17	4,75	0,1	6	4,68	0,1	133
41	11,46	0,5	7	13,41	0,5	55	58,48	2,1	44	13,55	0,5	12	18,09	0,7	37	69,58	2,1	24	25,22	0,7	12	14,30	0,4	130-133
17	1,59	0,1	3	2,04	0,1	45	9,95	0,4	32	5,02	0,2	4	1,12	0,0	29	10,43	0,3	20	6,69	0,2	11	1,91	0,1	134
14	3,04	0,1	4	3,88	0,2	36	16,50	0,6	16	6,46	0,2	5	6,13	0,2	22	27,64	0,8	8	6,46	0,2	8	7,12	0,2	135
24	10,89	0,5	6	9,05	0,4	30	13,37	0,5	29	10,53	0,4	9	9,73	0,3	24	21,89	0,7	15	9,13	0,3	7	29,28	0,9	136
15	12,54	0,5	4	15,42	0,6	24	20,22	0,7	17	12,17	0,4	5	4,64	0,2	18	27,23	0,8	7	19,11	0,6	5	12,57	0,4	137
9	2,16	0,1	2	3,27	0,1	6	2,18	0,1	10	0,95	0,0	3	0,80	0,0	10	2,34	0,1	5	3,38	0,1	3	1,26	0,0	138
30	28,63	1,2	7	31,62	1,3	45	52,27	1,9	32	30,11	1,1	9	21,30	0,8	28	70,10	2,4	16	38,08	1,1	9	50,23	1,5	135-138
46	66,39	2,8	10	66,68	2,7	56	171,11	6,1	49	76,36	2,7	14	58,61	2,1	37	219,42	6,5	25	102,32	3,0	16	101,22	3,0	128-138
46	1245,95	52,5	11	1322,55	54,0	56	1306,79	46,7	49	1408,97	49,2	14	1528,00	54,9	37	1526,48	45,4	25	1562,02	45,5	16	1794,40	53,6	28-138
46	311,12	13,1	11	315,14	12,9	56	342,75	12,2	49	327,47	11,4	14	274,33	9,9	37	355,82	10,6	25	292,55	8,6	16	326,77	9,8	139
1	0,09	0,0	—	—	—	3	0,07	0,0	—	—	—	—	—	—	—	—	—	2	0,55	0,0	—	—	—	140
5	1,18	0,0	—	—	—	16	3,36	0,1	10	5,66	0,2	2	4,44	0,2	7	1,55	0,0	11	11,99	0,3	2	2,63	0,1	141
13	3,00	0,1	5	4,02	0,2	28	5,05	0,2	16	5,00	0,2	9	5,64	0,2	18	8,								

noch: 1. Einnahmen und Ausgaben je Haushalt nach Jahres

Pos. Nr.	Art der Ausgaben	Haushalte mit Jahres																	
		unter 1750						1750 bis unter 2100						2100					
														Haushalte mit					
		2			3			2			3			4 und mehr			2		
														Zahl der					
		99			8			96			29			3			74		
Fälle	DM	vH	Fälle	DM	vH	Fälle	DM	vH	Fälle	DM	vH	Fälle	DM	vH	Fälle	DM	vH		
1	2	3	4	5	6	7	8	9	10	11	12	13	14	15	16	17	18		
noch: Ausgaben																			
162	Werkzeuge und Gartengeräte	24	0,34	0,0	1	0,03	0,0	36	1,35	0,1	6	0,40	0,0	—	—	—	35	1,08	0,0
163	Sonstiges	87	1,89	0,1	7	3,48	0,2	75	3,75	0,2	21	2,74	0,1	3	5,17	0,3	64	4,95	0,2
155-163	Haus-, Küchen-, Keller- u. Gartengeräte, Neuanschaffungen	94	11,72	0,7	7	10,69	0,7	90	17,76	0,9	28	12,25	0,6	3	16,04	0,8	72	24,97	1,1
164	Reparaturen, auch Umzugskosten	35	1,58	0,1	3	0,43	0,0	27	3,99	0,2	11	0,78	0,0	1	0,83	0,0	48	3,09	0,1
155-164	Haus-, Küchen-, Keller- und Gartengeräte insgesamt	95	13,30	0,8	7	11,12	0,7	91	21,75	1,1	28	13,03	0,6	3	16,87	0,8	73	28,06	1,2
143-164	Wohnungseinrichtung und Instandsetzung (Hausrat)	98	38,15	2,4	7	25,65	1,6	94	57,67	2,9	29	50,25	2,5	3	32,82	1,6	74	100,63	4,3
165	Holz	67	13,28	0,8	7	7,37	0,5	62	15,59	0,8	16	6,60	0,3	1	5,17	0,3	44	15,48	0,7
166	Steinkohle	90	38,83	2,5	7	21,50	1,3	87	42,60	2,2	28	43,53	2,2	3	27,92	1,4	63	57,52	2,4
167	Braunkohle	87	21,96	1,4	7	17,31	1,1	84	25,15	1,3	18	12,21	0,6	3	37,31	1,9	58	20,61	0,9
168	Koks, Holzkohle	12	2,24	0,1	2	12,47	0,8	16	4,19	0,2	—	—	—	1	1,50	0,1	18	12,99	0,6
169	Torf	4	0,51	0,0	1	1,50	0,1	18	3,56	0,2	5	1,51	0,1	—	—	—	5	2,17	0,1
166-169	Kohle insgesamt	97	63,54	4,0	8	52,78	3,3	94	75,50	3,9	28	57,25	2,9	3	66,73	3,3	73	98,29	4,0
170	Gas	51	21,86	1,4	6	35,12	2,2	49	28,95	1,5	13	21,66	1,1	2	69,70	3,5	40	28,44	1,2
171	Elektrischer Strom	98	39,53	2,5	7	32,84	2,0	92	37,49	1,9	28	43,65	2,2	3	32,40	1,6	74	48,42	2,1
172	Sonstige Ausgaben	94	4,89	0,3	8	6,51	0,4	92	5,55	0,3	29	3,81	0,2	3	5,84	0,3	72	5,03	0,2
165-172	Heizung und Beleuchtung	99	143,10	9,1	8	134,62	8,3	96	163,08	8,3	29	132,97	6,6	3	179,84	8,9	74	190,66	8,1
Männeroberbekleidung:																			
173	Fertigkleidung	27	7,45	0,5	1	1,71	0,1	31	16,14	0,8	4	2,15	0,1	—	—	—	35	17,20	0,7
174	Meterware	4	1,40	0,1	—	—	—	10	2,19	0,1	2	0,26	0,0	1	1,80	0,1	6	2,49	0,1
175	Anfertigungskosten	8	1,43	0,1	—	—	—	4	1,63	0,1	—	—	—	—	—	—	10	2,99	0,1
173-175	Männeroberbekleidung insgesamt	31	10,28	0,7	1	1,71	0,1	36	19,96	1,0	4	2,41	0,1	1	1,80	0,1	39	22,68	0,9
Frauenoberbekleidung:																			
176	Fertigkleidung	44	9,25	0,6	6	48,76	3,0	54	14,58	0,7	17	15,91	0,8	—	—	—	42	23,66	1,0
177	Meterware	38	5,70	0,4	4	4,24	0,3	50	12,68	0,6	12	6,53	0,3	2	6,99	0,3	45	15,39	0,7
178	Anfertigungskosten	15	1,59	0,1	3	2,96	0,2	27	3,94	0,2	6	2,06	0,1	—	—	—	26	5,68	0,2
176-178	Frauenoberbekleidung insgesamt	56	16,54	1,0	7	55,96	3,5	70	31,20	1,6	19	24,50	1,2	2	6,09	0,3	64	44,73	1,9
Knabenoberbekleidung:																			
179	Fertigkleidung	4	2,27	0,1	4	9,16	0,6	6	3,48	0,2	14	13,46	0,7	2	2,25	0,1	2	4,15	0,2
180	Meterware	3	0,44	0,0	1	0,15	0,0	4	0,57	0,0	5	1,01	0,1	—	—	—	—	—	—
181	Anfertigungskosten	1	0,06	0,0	—	—	—	1	0,01	0,0	3	1,27	0,1	—	—	—	—	—	—
179-181	Knabenoberbekleidung insgesamt	5	2,77	0,2	4	9,31	0,6	6	4,06	0,2	14	15,74	0,8	2	2,25	0,1	2	4,15	0,2
Mädchenoberbekleidung:																			
182	Fertigkleidung	8	0,59	0,0	4	7,32	0,5	3	2,19	0,1	10	5,52	0,3	1	17,10	0,9	3	1,74	0,1
183	Meterware	6	0,55	0,0	3	6,46	0,4	3	0,45	0,0	5	4,30	0,2	1	5,09	0,3	4	0,68	0,0
184	Anfertigungskosten	3	0,41	0,0	2	2,50	0,2	1	0,02	0,0	4	1,38	0,1	—	—	—	5	1,39	0,1
182-184	Mädchenoberbekleidung insgesamt	8	1,55	0,1	5	16,28	1,0	3	2,66	0,1	13	11,20	0,6	1	22,19	1,1	6	3,81	0,2
173-184	Oberbekleidung, Neuanschaffung	87	31,14	2,0	7	83,26	5,2	81	57,88	3,0	27	53,85	2,7	3	33,23	1,7	68	75,37	3,2
185	Reparaturen	56	3,65	0,2	6	1,84	0,1	70	4,59	0,2	19	2,74	0,1	1	0,22	0,0	51	7,68	0,3
173-185	Oberbekleidung insgesamt	83	34,79	2,2	8	85,10	5,3	92	62,47	3,2	28	56,59	2,8	3	33,45	1,7	73	83,05	3,5
186 L	Männerlederschuhe	8	2,06	0,1	1	1,95	0,1	17	5,23	0,3	—	—	—	1	4,30	0,2	9	2,74	0,1
186 H	Männerhausschuhe	16	1,19	0,1	—	—	—	12	0,59	0,0	3	0,64	0,0	—	—	—	19	1,64	0,1
186 G	Männergummischuhe	1	0,10	0,0	—	—	—	2	0,26	0,0	—	—	—	—	—	—	2	0,20	0,0
186 S	Sonstige Männerchuhe	2	0,23	0,0	—	—	—	3	0,33	0,0	—	—	—	—	—	—	1	0,41	0,0
186	Männerschuh insgesamt	25	3,58	0,2	1	1,95	0,1	32	6,41	0,3	3	0,64	0,0	1	4,30	0,2	28	4,99	0,2
187 L	Frauenlederschuhe	22	5,43	0,3	1	6,66	0,4	41	13,14	0,7	5	5,77	0,3	1	6,50	0,3	22	8,75	0,4
187 H	Frauenhausschuhe	32	2,58	0,2	1	0,65	0,0	33	2,23	0,1	7	1,32	0,1	—	—	—	15	1,33	0,1
187 G	Fraue ngummischuhe	—	—	—	—	—	—	6	0,77	0,0	—	—	—	—	—	—	1	0,05	0,0
187 S	Sonstige Frauenschuhe	2	0,07	0,0	1	0,47	0,0	7	0,79	0,0	1	0,31	0,0	—	—	—	6	0,91	0,0
187	Frauenschuh insgesamt	49	8,08	0,5	2	7,78	0,5	63	16,93	0,9	12	7,40	0,4	1	6,50	0,3	35	11,04	0,5
188 L	Knabenlederschuhe	4	0,97	0,1	3	5,16	0,3	5	1,15	0,1	9	7,12	0,4	1	4,58	0,2	2	1,03	0,0
188 H	Knabenhausschuhe	2	0,17	0,0	2	1,18	0,1	2	0,15	0,0	6	1,10	0,1	—	—	—	1	0,03	0,0
188 G	Knabengummischuhe	3	0,38	0,0	—	—	—	1	0,09	0,0	—	—	—	—	—	—	—	—	—
188 S	Sonstige Knabenschuhe	—	—	—	1	0,59	0,0	3	0,36	0,0	6	3,01	0,2	—	—	—	1	0,07	0,0
188	Knabenschuh insgesamt	5	1,52	0,1	5	6,93	0,4	5	1,75	0,1	12	11,23	0,6	1	4,58	0,2	2	1,13	0,0
189 L	Mädchenlederschuhe	2	0,58	0,0	2	1,72	0,1	2	0,33	0,0	8	9,64	0,5	1	15,17	0,8	5	2,06	0,1
189 H	Mädchenhausschuhe	3	0,12	0,0	1	0,77	0,0	1	0,03	0,0	4	0,81	0,0	—	—	—	2	0,21	0,0
189 G	Mädchengummischuhe	—	—	—	—	—	—	—	—	—	—	—	—	—	—	—	—	—	—
189 S	Sonstige Mädchenschuhe	1	0,05	0,0	—	—	—	1	0,22	0,0	9	4,44	0,2	1	3,00	0,1	3	0,28	0,0
189	Mädchenschuh insgesamt	5	0,75	0,0	2	2,49	0,2	2	0,58	0,0	13	14,89	0,7	2	18,17	0,9	6	2,55	0,1
186-189	Schuhe, Neuanschaffungen insg.	64	13,93	0,9	7	19,15	1,2	74	25,67	1,3	25	34,16	1,7	3	33,55	1,7	52	19,71	0,8
190	Reparatur- u. Anfertig.-Material	74	1,21	0,1	7	1,35	0,1	81	1,77	0,1	26	2,20	0,1	3	1,13	0,1	60	2,25	0,1
191	Reparatur- u. Anfertig.-Kosten	97	17,93	1,1	8	25,14	1,6	91	16,37	0,8	28	30,40	1,5	3	21,15	1,1	71	19,11	0,8
186-191	Schuhe und Zubehör insgesamt	98	33,07	2,1	8	45,64	2,8	96	43,81	2,2	28	66,76	3,3	3	55,83	2,8	74	41,07	1,7
192	Männerwäsche	65	10,37	0,7	3	3,41	0,2	63	13,98	0,7	12	5,96	0,3	1	4,70	0,2	56	17,59	0,7
193	Frauenwäsche	82	14,94	0,9	8	18,33	1,1	87	19,14	1,0	27	22,44	1,1	2	10,75	0,5	66	20,84	0,9
194	Knabenwäsche	5	2,04	0,1	4	4,80	0,3	5	1,31	0,1	12	9,53	0,5	2	6,68	0,3	2	0,35	0,0
195	Mädchenwäsche	9	1,29	0,1	4	6,10	0,4	4	0,76	0,0	18	9,94							

aufwandgruppen und Größe der Haushalte

Schluß Seite 38

verbrauchsausgaben von DM																								Pos. Nr.	
bis unter 2500						2500 bis unter 3000						3000 bis unter 3600													
..... Personen																									
3			4 und mehr			2			3			4 und mehr			2				3			4 und mehr			
Haushalte																									
46			11			56			49			14			37			25			16				
Fälle	DM	vH	Fälle	DM	vH	Fälle	DM	vH	Fälle	DM	vH	Fälle	DM	vH	Fälle	DM	vH	Fälle	DM	vH	Fälle	DM	vH		
19	20	21	22	23	24	25	26	27	28	29	30	31	32	33	34	35	36	37	38	39	40	41	42		
noch: Ausgaben																									
11	0,76	0,0	—	—	—	25	0,68	0,0	20	1,18	0,1	6	0,88	0,0	22	2,45	0,1	12	2,22	0,1	6	2,73	0,1	162	
43	4,68	0,2	9	3,84	0,2	53	5,88	0,2	45	6,44	0,2	12	4,23	0,2	36	7,46	0,2	24	9,43	0,3	14	9,87	0,3	163	
44	17,05	0,7	10	12,86	0,5	56	31,31	1,1	48	24,72	0,9	13	22,22	0,8	36	39,72	1,2	25	37,86	1,1	16	30,55	0,9	155-163	
19	1,25	0,1	4	1,68	0,1	38	3,66	0,1	24	4,30	0,2	5	1,03	0,0	18	3,35	0,1	17	11,34	0,3	6	2,52	0,1	164	
44	18,30	0,8	10	14,54	0,6	56	34,97	1,3	48	29,02	1,0	13	23,25	0,8	36	43,07	1,3	25	49,20	1,4	16	33,07	1,0	155-164	
45	57,80	2,4	11	42,73	1,7	56	136,68	4,9	48	115,94	4,1	14	90,19	3,2	37	232,10	6,9	25	196,22	5,7	16	146,69	4,4	143-164	
30	16,01	0,7	6	2,34	0,1	38	19,92	0,7	33	18,57	0,6	9	9,01	0,3	23	16,23	0,5	14	12,36	0,4	7	21,32	0,6	165	
41	45,30	1,9	9	35,65	1,5	51	62,18	2,2	46	57,58	2,0	12	44,12	1,6	36	76,23	2,3	25	57,44	1,7	14	44,58	1,3	166	
32	21,02	0,9	8	14,83	0,6	41	23,88	0,9	36	20,83	0,7	10	12,91	0,5	25	24,34	0,7	20	24,79	0,7	12	17,73	0,5	167	
8	3,06	0,1	—	—	—	16	13,71	0,5	3	1,09	0,1	1	3,93	0,1	8	5,02	0,1	2	1,26	0,0	4	5,03	0,2	168	
4	2,45	0,1	1	1,98	0,1	9	6,36	0,2	9	3,36	0,1	—	—	—	1	0,22	0,0	4	9,38	0,3	1	6,80	0,2	169	
45	71,83	3,0	10	52,46	2,1	56	106,13	3,8	48	82,86	2,9	14	60,96	2,2	36	105,81	3,1	25	92,87	2,7	15	74,14	2,2	166-169	
29	38,26	1,6	6	34,68	1,4	28	29,89	1,1	27	33,20	1,2	7	32,69	1,2	15	22,58	0,7	13	28,75	0,8	8	30,88	0,9	170	
46	45,12	1,9	10	42,80	1,7	56	50,28	1,8	49	55,57	1,9	14	45,78	1,6	37	56,54	1,7	25	52,14	1,5	16	50,09	1,5	171	
44	4,69	0,2	11	3,74	0,2	56	8,12	0,3	48	5,55	0,2	14	4,22	0,2	36	7,27	0,2	25	5,23	0,2	15	6,29	0,2	172	
46	175,91	7,4	11	136,02	5,6	56	214,34	7,7	49	195,75	6,8	14	152,66	5,5	37	208,43	6,2	25	191,35	5,6	16	182,72	5,5	165-172	
11	10,88	0,5	3	17,16	0,7	27	24,19	0,9	16	24,97	0,9	7	31,11	1,1	20	53,56	1,6	8	22,56	0,7	8	22,42	0,7	173	
2	0,21	0,0	—	—	—	5	1,01	0,0	1	0,07	0,0	—	—	—	6	2,96	0,1	2	6,18	0,2	1	0,64	0,0	174	
2	2,63	0,1	—	—	—	5	7,31	0,3	1	0,92	0,0	—	—	—	3	5,40	0,2	1	0,60	0,0	—	—	—	175	
13	13,72	0,6	3	17,16	0,7	32	32,51	1,2	16	25,96	0,9	7	31,11	1,1	21	61,92	1,8	9	29,34	0,9	8	23,06	0,7	173-175	
26	15,41	0,7	8	16,35	0,7	34	22,45	0,8	35	33,12	1,2	8	26,91	1,0	26	50,72	1,5	18	71,50	2,1	14	57,03	1,7	176	
30	12,13	0,5	7	8,97	0,4	36	17,14	0,6	32	12,59	0,4	8	7,80	0,3	26	25,82	0,8	17	18,29	0,5	10	11,02	0,3	177	
14	3,53	0,1	3	3,54	0,1	25	10,25	0,4	14	5,98	0,2	4	3,46	0,1	19	12,29	0,4	10	6,18	0,2	5	4,27	0,1	178	
41	31,07	1,3	11	28,86	1,2	50	49,84	1,8	46	51,60	1,8	12	38,17	1,4	33	88,83	2,6	23	95,97	2,8	18	72,32	2,2	176-178	
23	19,85	0,8	6	30,43	1,2	1	4,25	0,2	25	23,17	0,8	7	30,70	1,1	3	10,25	0,3	18	49,57	1,4	12	45,85	1,4	179	
9	1,79	0,1	2	5,67	0,2	—	—	—	12	3,80	0,1	4	14,99	0,5	2	0,74	0,0	11	4,78	0,1	6	4,97	0,1	180	
7	1,15	0,0	—	—	—	—	—	—	7	2,99	0,1	1	0,86	0,0	—	—	—	4	1,57	0,0	1	0,38	0,0	181	
27	22,79	1,0	7	36,10	1,5	1	4,25	0,2	29	29,96	1,0	9	46,55	1,7	3	10,99	0,3	18	55,92	1,6	14	61,20	1,5	179-181	
16	8,38	0,4	6	12,58	0,5	5	1,65	0,1	17	11,15	0,4	5	15,19	0,5	1	0,61	0,0	8	27,22	0,8	11	11,99	0,4	182	
14	4,33	0,2	3	2,48	0,1	4	0,71	0,0	17	5,06	0,2	5	5,58	0,2	2	3,10	0,1	8	9,11	0,3	7	6,84	0,2	183	
4	1,15	0,0	1	0,36	0,0	1	0,20	0,0	8	2,33	0,1	1	0,14	0,0	1	0,89	0,0	4	2,74	0,1	4	2,76	0,1	184	
19	13,86	0,6	7	15,42	0,6	5	2,56	0,1	23	18,54	0,6	8	20,91	0,8	2	4,60	0,1	11	39,07	1,1	11	21,59	0,6	182-184	
43	81,44	3,4	11	97,54	4,0	53	89,16	3,2	49	126,15	4,4	13	136,74	4,9	34	166,34	5,0	24	220,30	6,4	16	168,17	5,0	173-184	
33	2,91	0,1	5	3,36	0,1	40	11,35	0,4	36	6,48	0,2	9	4,52	0,2	25	9,44	0,3	21	5,10	0,1	11	2,90	0,1	185	
44	84,35	3,6	11	100,90	4,1	54	100,51	3,6	49	132,63	4,6	13	141,26	5,1	36	175,78	5,2	24	225,40	6,6	16	170,97	5,1	173-185	
8	4,28	0,2	1	3,16	0,1	12	7,99	0,3	13	9,13	0,3	4	8,41	0,3	11	11,82	0,4	6	7,86	0,2	3	3,25	0,1	186 L	
5	0,92	0,0	1	0,27	0,0	14	1,72	0,1	7	1,16	0,1	2	1,15	0,0	12	2,82	0,1	2	0,45	0,0	—	—	—	186 H	
1	0,37	0,0	—	—	—	1	0,40	0,0	—	—	—	—	—	—	1	0,11	0,0	—	—	—	—	—	—	186 G	
—	—	—	—	—	—	—	0,29	0,0	1	0,32	0,0	1	0,21	0,0	2	0,99	0,0	2	0,87	0,0	—	—	—	186 S	
12	5,57	0,2	2	3,43	0,1	22	10,40	0,4	15	10,61	0,4	5	9,77	0,4	19	15,74	0,5	8	9,18	0,3	3	3,25	0,1	186	
16	9,37	0,4	1	3,32	0,1	20	9,33	0,3	16	11,51	0,4	4	12,03	0,4	18	16,43	0,5	11	13,62	0,4	8	14,50	0,4	187 L	
13	2,11	0,1	7	3,92	0,2	19	3,08	0,1	14	2,22	0,1	2	1,46	0,1	13	3,22	0,1	8	2,54	0,1	5	2,73	0,1	187 H	
3	1,15	0,0	—	—	—	—	—	—	—	—	—	1	1,18	0,0	1	0,42	0,0	2	1,44	0,0	—	—	—	187 G	
3	0,51	0,0	1	0,54	0,0	1	0,17	0,0	6	1,74	0,1	2	2,39	0,1	5	2,06	0,1	4	3,02	0,1	2	1,44	0,0	187 S	
26	13,14	0,6	8	7,78	0,3	29	12,58	0,4	27	15,47	0,5	7	17,06	0,6	29	22,13	0,7	19	20,82	0,6	12	18,67	0,6	187	
15	9,73	0,4	7	20,33	0,8	1	0,98	0,0	18	11,85	0,4	6	15,83	0,6	3	2,26	0,1	11	19,04	0,6	11	31,68	0,9	188 L	
11	1,98	0,1	3	3,83	0,2	—	—	—	14	2,00	0,1	1	0,50	0,0	2	0,31	0,0	12	3,00	0,1	4	1,19	0,0	188 H	
1	0,27	0,0	1	2,81	0,1	—	—	—	1	0,78	0,0	—	—	—	—	—	—	—	—	—	—	—	—	188 G	
10	2,59	0,1	2	3,68	0,2	—	—	—	7	2,10	0,1	3	2,47	0,1	1	0,44	0,0	6	4,13	0,1	8	6,82	0,2	188 S	
22	14,57	0,6	7	30,65	1,3	1	0,98	0,0	23	16,73	0,6	8	18,80	0,7	3	3,01	0,1	16	26,17	0,8	14	43,14	1,3	188	
13	10,60	0,4	3	5,91	0,2	1	0,24	0,0	19	11,88	0,4	6	10,18	0,4	2	2,27	0,1	7	11,30	0,3	6	8,60	0,3	189 L	
8	0,97	0,0	2	1,01	0,0	1	0,37	0,0	9	1,21	0,1	3	1,36	0,0	2	0,21	0,0	4	1,24	0,0	3	1,20	0,0	189 H	
1	0,30	0,0	—	—	—	1	0,09	0,0	—	—	—	—	—	—	—	—	—	1	1,00	0,0	1	0,49	0,0	189 G	
7	1,28	0,1	3	1,82	0,1	1	0,04	0,0	5	0,84	0,0	4	1,30	0,0	2	0,66	0,0	6	4,48	0,1	5	1,68	0,1	189 S	
17	13,15	0,6	4	8,74	0,4	1	0,74	0,0	22	13,93	0,5	7	12,84	0,5	2	3,14	0,1	11	18,02	0,5	8	11,97	0,4	189	
39	46,43	2,0	11	50,60	2,1	34	24,70	0,9	46	56,74	2,0	12	58,47	2,1	32	44,02	1,3	25	73,99	2,2	16	77,03	2,3	1	

noch: 1. Einnahmen und Ausgaben je Haushalt nach Jahres

Pos. Nr.	Art der Ausgaben	Haushalte mit Jahres																	
		unter 1750						1750 bis unter 2100						2100					
		2			3			2			3			4 und mehr			2		
		99			8			96			29			3			74		
		Fälle	DM	vH	Fälle	DM	vH	Fälle	DM	vH	Fälle	DM	vH	Fälle	DM	vH	Fälle	DM	vH
1	2	3	4	5	6	7	8	9	10	11	12	13	14	15	16	17	18		
noch: Ausgaben																			
208	Körperpflege:																		
	Entgelte für Dienstleistungen	81	8,46	0,5	7	9,74	0,6	78	9,82	0,5	24	8,99	0,4	2	2,83	0,1	63	12,28	0,5
209	Gegenstände	99	11,14	0,7	8	20,30	1,3	94	13,45	0,7	29	17,04	0,8	3	18,69	0,9	72	14,84	0,6
208 u. 209	Körperpflege insgesamt	99	19,60	1,2	8	30,04	1,9	96	23,27	1,2	29	26,03	1,3	3	21,52	1,1	73	27,12	1,2
	Gesundheitspflege:																		
210	Arzt	8	0,42	0,0	1	0,25	0,0	17	0,44	0,0	1	0,24	0,0	—	—	—	13	1,28	0,1
211	Zahnarzt	8	0,98	0,1	1	1,25	0,1	16	5,93	0,3	1	2,07	0,1	—	—	—	11	10,68	0,5
212	Krankenpflege	1	0,06	0,0	—	—	—	1	0,29	0,0	—	—	—	—	—	—	2	1,39	0,1
213	Sonstige	—	—	—	—	—	—	5	0,24	0,0	1	0,03	0,0	—	—	—	4	0,61	0,0
210-213	Gesundheitspflege, Entgelte f.																		
	Dienstleistungen insgesamt	14	1,46	0,1	2	1,50	0,1	35	6,90	0,4	3	2,34	0,1	—	—	—	24	13,96	0,6
214	Sonstiges	88	8,59	0,5	7	8,27	0,5	88	12,82	0,7	24	9,28	0,5	3	5,63	0,3	69	16,16	0,7
210-214	Gesundheitspflege insgesamt	88	10,05	0,6	7	9,77	0,6	89	19,72	1,0	24	11,62	0,6	3	5,63	0,3	70	30,12	1,3
208-214	Körper- und Gesundheitspflege	99	29,65	1,9	8	39,81	2,5	96	42,99	2,2	29	37,65	1,9	3	27,15	1,3	74	57,24	2,4
215	Schulgeld	1	0,02	0,0	1	3,25	0,2	3	0,25	0,0	7	7,44	0,4	—	—	—	6	5,02	0,2
216	Schulbücher usw.	12	1,12	0,1	3	2,04	0,1	8	0,82	0,0	23	10,13	0,5	2	4,53	0,2	9	2,62	0,1
215 u. 216	Schule insgesamt	12	1,14	0,1	4	5,29	0,3	9	1,07	0,1	23	17,57	0,9	2	4,53	0,2	10	7,84	0,3
217	Weitere Ausbildung	3	0,03	0,0	1	0,10	0,0	2	0,22	0,0	5	1,21	0,1	—	—	—	7	1,33	0,1
218	Bücher, Zeitungen, Zeitschriften	76	16,15	1,0	5	10,75	0,7	91	30,98	1,6	20	10,45	0,5	1	2,10	0,1	71	32,77	1,4
219	Sonstiges	86	4,24	0,3	6	9,00	0,6	88	6,85	0,4	27	8,24	0,4	3	17,65	0,9	69	10,68	0,5
215-219	Bildung und Unterricht insg.	93	21,56	1,4	7	25,14	1,6	95	39,12	2,0	27	37,47	1,9	3	24,28	1,2	72	52,42	2,2
220	Kirche	29	1,45	0,1	1	0,08	0,0	36	2,05	0,1	7	1,55	0,1	—	—	—	35	2,22	0,1
221	Ferien und Erholung	5	0,17	0,0	1	0,15	0,0	8	1,05	0,1	5	1,80	0,1	—	—	—	16	3,04	0,1
222	Sport: Verschiedenes	—	—	—	1	0,05	0,0	5	0,07	0,0	7	0,26	0,0	1	0,38	0,0	9	0,15	0,0
223	Anschaffungen	2	0,05	0,0	—	—	—	1	0,03	0,0	1	0,28	0,0	—	—	—	—	—	—
222 u. 223	Sport insgesamt	2	0,05	0,0	1	0,05	0,0	5	0,10	0,0	8	0,54	0,0	1	0,38	0,0	9	0,15	0,0
224	Theater und Konzerte	5	0,05	0,0	—	—	—	14	0,60	0,0	5	0,44	0,0	1	0,40	0,0	15	2,57	0,1
225	Kino	28	0,96	0,1	4	2,72	0,2	38	4,14	0,2	15	3,10	0,2	1	1,20	0,1	51	5,11	0,2
226	Sonstiges: Verschiedenes	32	2,41	0,2	5	7,84	0,5	56	5,21	0,3	21	2,36	0,1	—	—	—	55	8,90	0,4
227	Anschaffungen	58	1,87	0,1	7	4,31	0,3	73	2,80	0,1	26	6,38	0,3	3	4,28	0,2	64	4,60	0,2
226 u. 227	Sonstiges insgesamt	65	4,28	0,3	7	12,15	0,8	82	8,01	0,4	28	8,74	0,4	3	4,28	0,2	72	13,50	0,6
224-227	Vergnügungen und sonstige gesellschaftliche Anlässe	70	5,29	0,3	7	14,87	0,9	83	12,75	0,6	28	12,28	0,6	3	5,88	0,3	74	21,18	0,9
215-227	Bildung, Kirche, Sport, Erholung, Vergnügungen insgesamt	95	28,52	1,8	7	40,29	2,5	96	55,07	2,8	28	53,64	2,7	3	30,54	1,5	74	79,01	3,3
228	Berufsbeiträge	29	2,03	0,1	3	1,96	0,1	46	3,48	0,2	8	1,67	0,1	—	—	—	34	4,35	0,2
229	Sonst. Vereins- u. Verbandsbeiträge	14	0,63	0,0	2	0,46	0,0	14	0,49	0,0	6	0,42	0,0	—	—	—	26	2,22	0,1
228 u. 229	Verelns- und Verbandsbeiträge insg.	36	2,66	0,2	4	2,42	0,1	51	3,97	0,2	11	2,09	0,1	—	—	—	46	6,57	0,3
230	Öffentliche Verkehrsmittel	78	11,28	0,7	5	3,59	0,2	90	26,66	1,4	23	20,82	1,0	1	0,25	0,0	70	49,45	2,1
231	Fahrrad, Motorrad, Auto	13	1,87	0,1	2	1,19	0,1	19	2,48	0,1	10	2,43	0,1	1	0,28	0,0	10	2,84	0,1
232	Anders für Verkehr	7	0,06	0,0	1	0,04	0,0	12	0,12	0,0	6	0,09	0,0	1	0,03	0,0	24	0,78	0,0
230-232	Verkehrsausgaben insgesamt	80	12,71	0,8	6	4,82	0,3	91	29,26	1,5	25	23,34	1,1	2	0,56	0,0	70	53,07	2,3
233	Post-, Telegr.- u. Fernspr.-Gebühren	83	6,36	0,4	7	1,87	0,1	91	11,47	0,6	23	5,13	0,3	2	4,05	0,2	72	16,14	0,7
234	Rundfunkgebühren	18	3,52	0,2	2	3,25	0,2	36	7,94	0,4	8	4,90	0,2	—	—	—	36	9,93	0,4
235	Sonstige Gebühren	20	0,63	0,0	2	1,02	0,1	29	1,05	0,1	14	1,47	0,1	1	0,17	0,0	16	0,84	0,0
233-235	Gebühren insgesamt	86	10,51	0,7	7	5,94	0,4	94	20,46	1,1	24	11,50	0,6	3	4,22	0,2	73	26,91	1,1
215-235	Bildung und Unterhaltung	96	54,40	3,4	7	53,47	3,3	96	108,76	5,6	28	90,57	4,5	3	35,32	1,8	74	165,56	7,0
28-235	AUSGABEN FÜR DIE „LEBENSHALTUNG“	99	1502,05	95,3	8	1547,95	95,9	96	1851,83	94,7	29	1936,67	96,5	3	1916,19	95,6	74	2215,87	94,0
	Eigenbewirtschaftung:																		
236	Pacht und Versicherungen	9	0,59	0,0	1	0,38	0,0	11	1,06	0,1	2	2,60	0,1	—	—	—	8	0,72	0,0
237	Dünger, Futter, Tierkäufe	17	1,84	0,1	2	0,63	0,0	21	9,02	0,5	2	0,46	0,0	—	—	—	16	9,29	0,4
238	Sonstige Betriebsausgaben	2	0,05	0,0	—	—	—	3	0,07	0,0	1	0,08	0,0	—	—	—	1	0,01	0,0
236-238	Aufwendungen für die eigene Bewirtschaftung	18	2,48	0,2	2	1,01	0,1	21	10,15	0,5	3	3,14	0,2	—	—	—	17	10,02	0,4
243	Zinsen	1	0,03	0,0	—	—	—	—	—	—	—	—	—	—	—	—	1	0,35	0,0
244	Unterstützungen und Geschenke an Angehörige und Verwandte	32	8,54	0,5	2	0,28	0,0	26	6,59	0,3	10	5,55	0,3	1	26,93	1,3	25	12,77	0,5
245	Unterstützungen u. Geschenke an nicht zum Haushalt gehörige Personen	63	9,21	0,6	5	5,99	0,4	86	23,36	1,2	18	8,47	0,4	1	12,11	0,6	71	37,01	1,6
244 u. 245	Unterstützungen u. Geschenke insg.	66	17,75	1,1	5	6,27	0,4	89	29,95	1,5	19	14,02	0,7	2	39,04	2,0	72	49,78	2,1
246	Aufwendungen für ständiges Dienstpersonal	—	—	—	—	—	—	—	—	—	—	—	—	—	—	—	—	—	—
247	Aufwendungen für einmalige oder gelegentliche Dienstleistungen	14	0,46	0,0	1	1,91	0,1	22	0,71	0,0	2	0,07	0,0	—	—	—	23	0,68	0,0
246 u. 247	Aufwend. f. Dienstleistungen insg.	14	0,46	0,0	1	1,91	0,1	22	0,71	0,0	2	0,07	0,0						

aufwandgruppen und Größe der Haushalte

verbrauchsausgaben von DM																					Pos. Nr.			
bis unter 2500							2500 bis unter 3000							3000 bis unter 3600										
..... Personen																								
3			4 und mehr			2			3			4 und mehr			2			3			4 und mehr			
Haushalte																								
46			11			56			49			14			37			25			16			
Fälle	DM	vH	Fälle	DM	vH	Fälle	DM	vH	Fälle	DM	vH	Fälle	DM	vH	Fälle	DM	vH	Fälle	DM	vH	Fälle	DM	vH	
19	20	21	22	23	24	25	26	27	28	29	30	31	32	33	34	35	36	37	38	39	40	41	42	
noch: Ausgaben																								
40	12,08	0,5	7	7,35	0,3	54	14,96	0,5	47	17,26	0,6	13	14,74	0,5	33	15,84	0,5	24	25,71	0,7	16	13,37	0,4	208
46	18,95	0,8	11	17,41	0,7	56	17,84	0,6	49	20,72	0,7	14	22,50	0,8	37	23,78	0,7	25	26,19	0,8	16	25,83	0,8	209
46	31,03	1,3	11	24,76	1,0	56	32,80	1,2	49	37,98	1,3	14	37,24	1,3	37	39,62	1,2	25	51,90	1,5	16	39,20	1,2	208 u. 209
6	1,45	0,1	1	0,05	0,0	16	7,73	0,3	9	3,76	0,1	1	0,21	0,0	14	2,16	0,1	4	0,49	0,0	3	0,33	0,0	210
1	0,64	0,0	1	0,24	0,0	10	2,38	0,1	4	0,86	0,0	1	1,07	0,0	9	4,43	0,1	4	6,64	0,2	1	5,75	0,2	211
3	0,13	0,0	1	0,05	0,0	10	5,59	0,2	2	0,03	0,0	2	2,00	0,1	4	1,21	0,0	3	0,66	0,0	—	—	—	212
7	2,22	0,1	3	0,34	0,0	30	16,00	0,6	14	4,85	0,2	4	3,28	0,1	19	7,80	0,2	10	7,79	0,2	3	6,08	0,2	210-213
41	8,41	0,4	11	8,21	0,3	53	22,77	0,8	47	10,69	0,4	12	14,00	0,5	36	20,90	0,6	25	16,84	0,5	13	10,68	0,3	214
41	10,63	0,4	11	8,55	0,3	53	38,77	1,4	47	15,54	0,5	12	17,28	0,6	36	28,70	0,9	25	24,63	0,7	14	16,76	0,5	210-214
46	41,66	1,8	11	33,31	1,4	56	71,57	2,5	49	53,52	1,9	14	54,52	2,0	37	68,32	2,0	25	76,53	2,2	16	55,96	1,7	208-214
5	4,11	0,2	3	11,75	0,5	2	3,87	0,1	20	16,38	0,6	5	28,66	1,0	1	2,30	0,1	10	18,36	0,5	4	17,00	0,5	215
35	10,95	0,5	9	17,95	0,7	5	2,95	0,1	41	13,54	0,5	13	21,25	0,8	5	2,56	0,1	20	16,95	0,5	13	21,74	0,6	216
35	15,06	0,6	9	29,70	1,2	5	6,82	0,2	43	29,92	1,0	13	49,91	1,8	5	4,86	0,1	20	35,31	1,0	13	38,74	1,2	215 u. 216
7	4,38	0,2	3	1,77	0,1	3	0,33	0,0	13	5,19	0,2	3	2,56	0,1	3	0,75	0,0	9	7,14	0,2	3	1,26	0,0	217
38	16,57	0,7	10	16,29	0,7	56	46,33	1,7	46	35,08	1,2	12	12,99	0,5	36	45,56	1,4	24	34,89	1,0	14	24,33	0,7	218
45	14,97	0,6	11	14,73	0,6	53	12,35	0,4	49	18,92	0,7	14	11,49	0,4	37	18,59	0,6	25	30,16	0,9	16	25,30	0,8	219
45	50,98	2,2	11	62,49	2,6	56	65,83	2,4	49	89,11	3,1	14	76,95	2,8	37	69,76	2,1	25	107,50	3,1	16	89,63	2,7	215-219
13	2,64	0,1	5	2,92	0,1	29	3,91	0,1	25	2,67	0,1	8	5,79	0,2	16	6,07	0,2	16	4,10	0,1	9	7,35	0,2	220
8	1,03	0,0	3	2,49	0,1	17	11,09	0,4	19	5,78	0,2	6	2,93	0,1	12	7,11	0,2	11	2,99	0,1	6	1,70	0,1	221
7	0,24	0,0	2	0,20	0,0	5	0,32	0,0	13	0,47	0,0	—	—	—	4	0,17	0,0	7	0,76	0,0	3	0,12	0,0	222
—	—	—	—	—	—	1	0,05	0,0	4	0,50	0,0	1	0,05	0,0	2	0,15	0,0	3	0,73	0,0	5	1,76	0,1	223
7	0,24	0,0	2	0,20	0,0	5	0,37	0,0	14	0,97	0,1	1	0,05	0,0	5	0,32	0,0	8	1,49	0,0	6	1,88	0,1	222 u. 223
11	0,58	0,0	1	0,23	0,0	14	2,10	0,1	20	1,31	0,1	3	0,80	0,0	12	4,61	0,1	8	1,85	0,1	6	0,39	0,0	224
30	3,40	0,1	7	2,16	0,1	32	6,74	0,2	38	5,92	0,2	10	7,56	0,3	25	8,43	0,3	21	13,17	0,4	13	9,69	0,3	225
33	6,08	0,3	6	1,47	0,1	49	17,01	0,6	38	7,93	0,3	9	6,17	0,2	30	17,14	0,5	22	11,61	0,3	13	11,50	0,3	226
40	4,05	0,2	8	2,21	0,1	46	5,40	0,2	45	5,67	0,2	13	2,60	0,1	33	6,93	0,2	25	6,65	0,2	15	8,78	0,3	227
43	10,13	0,4	11	3,68	0,2	53	22,41	0,8	48	13,60	0,5	13	8,77	0,3	34	24,07	0,7	25	18,26	0,5	15	20,28	0,6	227 u. 227
43	14,11	0,6	11	6,07	0,2	54	31,25	1,1	49	20,83	0,7	13	17,13	0,6	36	37,11	1,1	25	33,28	1,0	16	30,36	0,9	224-227
46	69,00	2,9	11	74,17	3,0	56	112,45	4,0	49	119,36	4,2	14	102,85	3,7	37	120,37	3,6	25	149,36	4,3	16	130,92	4,0	215-227
19	3,74	0,2	2	2,29	0,1	32	4,43	0,2	26	4,94	0,2	4	1,54	0,1	18	5,41	0,2	14	5,87	0,2	6	3,40	0,1	228
11	1,06	0,0	1	0,42	0,0	22	2,48	0,1	22	1,95	0,1	3	0,37	0,0	16	2,78	0,1	12	1,97	0,1	7	1,51	0,0	229
24	4,80	0,2	2	2,71	0,1	38	6,91	0,3	35	6,89	0,2	6	1,91	0,1	26	8,19	0,2	18	7,84	0,2	11	4,91	0,1	228 u. 229
41	20,20	0,9	11	34,62	1,4	54	51,35	1,8	48	46,16	1,6	14	32,73	1,2	36	55,51	1,7	25	71,67	2,1	16	30,03	0,9	230
15	6,45	0,3	7	4,33	0,2	20	6,27	0,2	30	8,55	0,3	7	1,59	0,1	11	1,98	0,1	13	9,17	0,3	10	22,96	0,7	231
11	0,38	0,0	4	0,89	0,0	26	1,42	0,1	16	0,42	0,0	1	0,36	0,0	12	0,46	0,0	13	0,73	0,0	8	0,85	0,0	232
41	27,03	1,1	11	39,84	1,6	55	59,04	2,1	49	55,13	1,9	14	34,68	1,2	36	57,95	1,7	25	81,57	2,4	16	53,84	1,6	230-232
41	8,39	0,4	8	7,05	0,3	54	20,24	0,7	48	11,69	0,4	12	8,37	0,3	35	16,40	0,5	24	17,83	0,5	15	8,86	0,3	233
15	6,39	0,3	5	10,91	0,4	36	13,80	0,5	16	6,90	0,2	3	4,00	0,1	24	14,00	0,4	11	8,64	0,3	8	7,63	0,2	234
9	0,47	0,0	2	0,15	0,0	28	1,87	0,1	14	1,67	0,1	7	3,46	0,1	15	2,33	0,1	11	0,87	0,0	5	1,04	0,0	235
43	15,25	0,7	8	18,11	0,8	56	35,91	1,3	48	20,26	0,7	12	15,83	0,6	35	32,13	1,0	24	27,34	0,8	16	17,53	0,5	233-235
46	116,08	4,9	11	134,83	5,5	56	214,31	7,7	49	201,64	7,0	14	155,27	5,5	37	219,24	6,5	25	266,11	7,7	16	207,20	6,2	215-235
46	2252,47	95,0	11	2345,29	95,8	56	2589,32	92,5	49	2699,08	94,2	14	2672,00	96,0	37	3050,44	90,8	25	3141,37	91,5	16	3195,41	95,5	28-235
7	1,80	0,1	—	—	—	6	1,76	0,1	8	2,27	0,1	—	—	—	6	2,34	0,1	6	2,82	0,1	3	1,74	0,1	236
14	6,47	0,3	2	1,13	0,1	21	22,99	0,8	19	13,05	0,5	4	11,92	0,4	17	37,05	1,1	8	11,87	0,3	3	25,09	0,7	237
—	—	—	—	—	—	1	0,13	0,0	3	0,59	0,0	1	0,46	0,0	3	1,40	0,0	—	—	—	—	—	—	238
14	8,27	0,4	2	1,13	0,1	21	24,88	0,9	19	15,91	0,5	5	12,38	0,4	17	40,79	1,2	8	14,69	0,4	3	26,83	0,8	236-238
—	—	—	—	—	—	4	0,65	0,0	—	—	—	—	—	—	3	1,31	0,0	2	2,11	0,1	—	—	—	243
20	7,78	0,3	3	5,91	0,2	34	32,47	1,2	37	21,61	0,8	7	4,11	0,1	24	47,07	1,4	21	32,72	1,0	7	7,05	0,2	244
39	20,29	0,9	7	3,88	0,2	56	56,72	2,0	44	15,83	0,5	13	16,88	0,6	34	72,20	2,1	22	42,46	1,2	13	18,44	0,6	245
39	28,07	1,2	8	9,79	0,4	56	89,19	3,2	46	37,44	1,3	14	20,99	0,8	35	119,27	3,6	24	75,18	2,2	14	25,49	0,8	244 u. 245
—	—	—	—	—	—	2	0,20	0,0	—	—	—	1	0,04	0,0	1	4,83	0,1	—	—	—	—	—	—	246
4	0,30	0,0	2	0,07	0,0	23	3,62	0,1	14	3,43	0,1	1	0,05	0,0	18	1,60	0,0	9	2,49	0,1	4	0,86	0,0	247
4	0,30	0,0	2	0,07	0,0	24	3,82	0,1	14	3,43	0,1	2	0,09	0,0	18	6,43	0,2	9	2,49	0,1	4	0,86	0,0	246 u. 247
23	2,30	0,1	6	15,10	0,6	22	2,30	0,1	23	5,15	0,2	8	9,67	0,3	15	6,62	0,2	14	4,30	0,1	12	7,82	0,2	248
19	2,68	0,1	4	0,38	0,0	23	3,93	0,1	21	10,18	0,4	4	1,49	0,1	24	18,53	0,6	11	14,21	0,4	9	3,18	0,1	249
43	41,62	1,7	10	26,47	1,1																			

Pos. Nr.	Art der Einnahmen bzw. Ausgaben	Haushalte mit Jahresverbrauchs																										
		3600 und mehr									unter 1750			1750 bis unter 2100			2100 bis unter 2500											
		Haushalte mit Personen									Haushalte zusammen mit																	
		2			3			4 und mehr			2,1			2,3			2,5											
		12			23			17			107			128			131											
		Fälle	DM	vH	Fälle	DM	vH	Fälle	DM	vH	Fälle	DM	vH	Fälle	DM	vH	Fälle	DM	vH									
43	44	45	46	47	48	49	50	51	52	53	54	55	56	57	58	59	60											
Einnahmen																												
1	Arbeitseinkommen des Haushaltsvorstandes aus Hauptberuf	1	143,59	3,4	—	—	—	2	105,80	2,3	1	4,36	0,3	4	12,68	0,6	4	14,13	0,6									
2	Arbeitseinkommen des Haushaltsvorstandes aus ständ. Nebenerwerb	2	141,85	3,3	4	200,93	4,7	1	19,80	0,4	4	5,03	0,3	3	4,98	0,3	5	26,52	1,1									
3	Arbeitseinkommen des Haushaltsvorstandes aus geleg. Nebenerwerb	6	38,10	0,9	12	57,15	1,3	8	203,28	4,4	39	21,73	1,4	49	37,49	1,9	60	50,23	2,1									
1-3	Arbeitseinkommen des Haushaltsvorstandes insgesamt	7	323,54	7,5	15	258,08	6,0	9	328,88	7,1	41	31,12	2,0	51	55,15	2,8	65	90,88	3,9									
4	Arbeitseinkommen der Ehefrau aus Heimarbeit	—	—	—	—	—	—	1	1,18	0,0	1	0,03	0,0	—	—	—	1	0,08	0,0									
5	Arbeitseinkommen der Ehefrau aus sonstiger Lohnarbeit	2	290,91	6,8	1	64,43	1,5	1	197,65	4,2	—	—	—	1	2,57	0,1	2	3,70	0,2									
6	Arbeitseinkommen der Ehefrau aus Gelegenheitsarbeit	5	8,97	0,2	4	6,78	0,2	8	99,93	2,1	32	10,45	0,6	56	29,52	1,5	71	41,62	1,8									
4-6	Arbeitseinkommen d. Ehefrau insg.	6	299,88	7,0	5	71,21	1,6	9	298,76	6,4	32	10,48	0,7	57	32,09	1,7	71	45,40	1,9									
7	Arbeitseinkommen der Kinder	1	302,74	7,1	4	94,67	2,2	8	374,63	8,0	4	9,12	0,6	6	8,36	0,4	10	26,44	1,1									
8	Arbeitseinkommen sonstiger Haushaltsmitglieder	—	—	—	2	28,59	0,7	—	—	—	—	—	—	—	—	—	1	0,48	0,0									
1-8	Arbeitseinkommen aller Haushaltsmitglieder	9	926,16	21,6	19	452,55	10,5	16	1002,27	21,5	66	50,72	3,2	93	95,60	4,9	103	163,20	6,9									
9	Vermietung	2	73,79	1,7	8	59,57	1,4	2	27,39	0,6	9	14,40	0,9	17	15,65	0,8	19	18,73	0,8									
10	Kostabgabe	2	37,77	0,9	5	25,26	0,6	1	6,93	0,1	3	1,92	0,1	10	12,48	0,6	18	37,77	1,6									
11	Eigene Bewirtschaftung	5	147,79	3,4	9	110,74	2,6	9	99,52	2,1	17	8,89	0,6	25	18,96	1,0	29	26,42	1,1									
12a	Angestelltenversicherung	4	365,44	8,5	10	556,06	12,9	5	372,26	8,0	24	232,33	14,7	41	415,19	21,1	40	424,90	17,9									
12b	Invalidenversicherung	1	30,00	0,7	6	186,75	4,3	2	184,01	3,9	38	326,72	20,7	43	330,03	16,8	37	282,13	11,9									
12c	Knappschaftsversicherung	4	532,29	12,4	2	204,84	4,7	1	74,25	1,6	—	—	—	5	46,62	2,4	7	82,05	3,5									
12d	Krankenversicherung	1	8,91	0,2	1	2,10	0,0	2	33,88	0,7	4	2,07	0,1	12	6,94	0,4	10	6,47	0,3									
12e	Arbeitslosenversicherung	1	62,13	1,5	—	—	—	1	39,22	0,8	1	4,97	0,3	3	7,92	0,4	2	6,77	0,3									
12f	Unfallversicherung	2	296,43	6,9	1	68,87	1,6	2	302,86	6,5	1	6,00	0,4	4	19,09	1,0	2	6,37	0,3									
12g	Lebensversicherung	1	12,83	0,3	—	—	—	—	—	—	—	—	—	—	—	—	—	—	—									
12li	Sonstige Versicherungen	—	—	—	1	1,74	0,0	1	101,18	2,2	—	—	—	2	18,08	0,9	2	4,75	0,2									
12	Versicherungen insgesamt	9	1308,03	30,5	18	1020,36	23,7	11	1107,66	23,8	65	572,09	36,2	92	843,87	42,9	87	813,44	34,3									
13a	Pensionen, Übergangs- u. Wartegeld d. öfftl. Dienstes (ohne Post u. Eisenbahn)	3	640,78	15,0	4	497,87	11,5	1	145,74	3,1	—	—	—	1	9,38	0,5	5	41,13	1,7									
13b	Pensionen, Übergangs- u. Wartegeld d. Deutschen Post u. Eisenbahn	—	—	—	1	25,27	0,6	—	—	—	—	—	—	—	—	—	1	17,94	0,8									
13c	Pensionen, Übergangs- u. Wartegeld d. gewerblichen Wirtschaft	1	13,37	0,3	2	14,36	0,3	1	15,61	0,3	—	—	—	4	3,77	0,2	10	23,71	1,0									
13h	Pensionen, Übergangs- u. Wartegeld aus sonst. Herkunft	1	13,93	0,3	—	—	—	—	—	—	—	—	—	—	—	—	2	9,74	0,4									
13	Pensionen, Übergangs- u. Wartegeld insgesamt	5	668,08	15,6	7	537,50	12,5	2	161,35	3,5	—	—	—	5	13,15	0,7	18	92,52	3,9									
14	Zinsen von Spareinlagen	—	—	—	1	0,98	0,0	—	—	—	1	0,95	0,1	1	3,87	0,2	1	0,12	0,0									
15	Rückvergütungen auf Warenkäufe	3	8,93	0,2	6	4,50	0,1	5	6,13	0,1	7	0,60	0,0	13	0,87	0,0	16	1,30	0,1									
9-15	Verschiedene Einkommen	11	2244,39	52,4	23	1758,91	40,8	15	1408,98	30,2	72	598,85	37,9	110	908,85	46,1	111	990,30	41,8									
16a	Einkünfte aus öffentl. Fürsorge	2	48,14	1,1	5	62,79	1,5	8	397,89	8,5	63	338,49	21,4	54	251,36	12,8	57	295,47	12,5									
16b	Einkünfte aus Arbeitslosenfürsorge	2	145,59	3,4	1	55,66	1,3	4	191,30	4,1	9	82,83	5,2	24	208,85	10,6	23	222,63	9,4									
16c	Einkünfte aus Kriegsbesch.-Fürsorge	4	530,38	12,4	18	1326,27	30,7	8	732,16	15,7	14	71,23	4,5	24	151,95	7,7	33	254,05	10,7									
16d	Einkünfte aus Soforthilfe	3	28,63	0,7	5	47,90	1,1	6	246,51	5,3	42	333,28	21,1	35	205,86	10,5	28	185,96	7,8									
16e	Einkünfte aus caritat. Einrichtungen	—	—	—	1	5,87	0,1	1	0,29	0,0	2	0,42	0,0	2	0,12	0,0	3	0,72	0,0									
16h	Einkünfte aus sonst. Einrichtungen	1	11,40	0,3	2	27,10	0,6	2	5,70	0,1	2	3,43	0,2	1	0,27	0,0	4	18,41	0,8									
16	Unterstützungen aus öffentl. Einrichtungen in Geld insgesamt	7	764,14	17,8	21	1525,59	35,4	15	1573,85	33,8	96	829,68	52,5	104	818,41	41,6	103	977,24	41,2									
17a	Einkünfte aus öffentl. Fürsorge	1	2,92	0,1	1	5,22	0,1	2	6,47	0,1	18	4,01	0,3	13	4,14	0,2	16	6,63	0,3									
17b	Einkünfte aus Arbeitslosenfürsorge	1	0,33	0,0	—	—	—	—	—	—	3	0,11	0,0	2	0,04	0,0	2	0,07	0,0									
17c	Einkünfte aus Kriegsbesch.-Fürsorge	—	—	—	1	1,96	0,0	—	—	—	—	—	—	—	—	—	2	0,33	0,0									
17d	Einkünfte aus Soforthilfe	—	—	—	1	1,33	0,0	—	—	—	2	0,52	0,0	1	0,28	0,0	—	—										
17e	Einkünfte aus caritat. Einrichtungen	—	—	—	—	—	—	4	8,13	0,2	2	0,93	0,1	3	0,12	0,0	5	0,67	0,0									
17h	Einkünfte aus sonst. Einrichtungen	—	—	—	1	0,59	0,0	1	0,36	0,0	—	—	—	—	—	—	—	—										
17	Unterstützungen aus öffentl. Einrichtungen in Waren und Leistungen insgesamt	2	3,25	0,1	3	9,10	0,2	6	14,96	0,3	24	5,57	0,4	18	4,58	0,2	25	7,70	0,3									
18	Unterstützungen von anderer Seite in Geld	6	107,20	2,5	16	132,86	3,1	14	180,03	3,9	64	47,26	3,0	78	65,29	3,3	99	122,08	5,2									
19	Unterstützungen von anderer Seite in Waren und Leistungen	6	130,88	3,1	16	144,24	3,3	13	212,84	4,6	39	15,37	1,0	55	33,15	1,7	74	41,52	1,8									
10-19	Unterstützungen aller Art	10	1005,47	23,5	21	1811,79	42,0	17	1981,68	42,5	104	897,88	56,9	122	921,43	46,8	123	1148,54	48,5									
20	Einnahmen aus sonstigen Quellen	11	34,60	0,8	20	38,51	0,9	14	39,69	0,9	88	17,60	1,1	96	15,23	0,8	106	22,61	0,9									
9-20	Anderer Einkommen insgesamt	12	3284,46	76,7	23	3609,21	83,7	17	3430,35	73,6	107	1514,33	95,9	128	1845,51	93,7	131	2161,45	91,2									
*	Reineinnahmen aus Vermögensverzehr und Verschuldung	5	74,29	1,7	14	251,67	5,8	7	228,80	4,9	30	14,14	0,9	54	27,62	1,4	48	44,77	1,9									
	GESAMTEINNAHMEN	12	4284,91	100	23	4313,43	100	17	4661,42	100	107	1579,19	100	128	1968,73	100	131	2369,42	100									
Ausgaben																												
28	Vollmilch, frische	12	90,08	2,1	23	115,70	2,7	17	120,05	2,6	107	58,94	3,7	126	62,87	3,2	130	74,91	3,2									
29	Vollmilch, trocken	—	—	—	2	0,30	0,0	3	2,75	0,1	4	0,21	0,0	2	0,57	0,0	8	0,70	0,0									
30	Entrahmte Milch, frische	6	3,94	0,1	17	2,07	0,0	14	3,61	0,1	61	1,33	0,1	82	2,32	0,1	70	1,75	0,1									
31	Entrahmte Milch, trocken	—	—	—	—	—	—	1	0,29	0,0	—	—	—	5	0,20	0,0	5	0,10	0,0									
32	Kondensierte Milch, gezuckert	—	—	—	—	—	—	1	0,0																			

aufwandgruppen und Größe der Haushalte (Schluß)

ausgaben von DM			Aufwandgruppen zusammen																		Pos. Nr.			
2500 bis unter 3000	3000 bis unter 3600		3600 und mehr			insgesamt			davon Haushalte mit Personen															
einer durchschnittlichen Personenzahl von			2,7		3,2	2,5			2			3			4 und mehr									
Haushalte			119			78			52			615			374			180				61		
Fälle	DM	vH	Fälle	DM	vH	Fälle	DM	vH	Fälle	DM	vH	Fälle	DM	vH	Fälle	DM	vH	Fälle	DM	vH	Fälle	DM	vH	
61	62	63	64	65	66	67	68	69	70	71	72	73	74	75	76	77	78	79	80	81				
Einnahmen																								
4	29,75	1,1	5	37,91	1,1	3	67,72	1,5	21	22,70	0,9	7	11,65	0,5	6	25,48	0,9	8	82,18	2,4	1			
11	46,62	1,7	6	54,81	1,6	7	128,08	2,9	36	34,36	1,4	23	35,06	1,5	9	35,57	1,3	4	26,55	0,8	2			
66	79,24	2,8	45	167,10	4,9	26	100,53	2,3	285	67,31	2,7	156	59,76	2,6	95	58,70	2,1	34	138,99	4,1	3			
72	155,61	5,6	48	259,82	7,7	31	296,33	6,7	308	124,37	4,9	170	106,47	4,7	100	119,75	4,3	38	247,72	7,4	1-3			
5	14,93	0,5	2	9,96	0,3	1	0,38	0,0	10	4,21	0,2	3	3,39	0,1	5	5,46	0,2	2	5,53	0,2	4			
3	4,35	0,2	1	9,96	0,3	4	160,25	3,6	11	16,98	0,7	3	9,58	0,4	7	19,43	0,7	1	55,08	1,6	5			
50	44,19	1,6	26	38,93	1,1	17	37,74	0,9	252	33,51	1,3	170	36,16	1,6	57	21,01	0,7	25	54,09	1,6	6			
52	63,47	2,2	26	58,85	1,7	20	198,37	4,5	258	54,70	2,2	171	49,13	2,2	61	45,90	1,6	26	114,70	3,4	4-6			
21	58,33	2,1	16	127,18	3,8	13	234,21	5,3	70	56,18	2,2	12	14,95	0,6	36	80,66	2,9	22	236,76	7,0	7			
2	6,82	0,2	—	—	—	2	12,64	0,3	5	2,49	0,1	2	0,94	0,0	2	3,65	0,1	1	9,18	0,3	8			
96	284,23	10,1	61	445,85	13,2	44	741,55	16,8	463	237,74	9,4	262	171,39	7,5	145	249,96	8,9	56	608,36	18,1	1-8			
26	42,82	1,5	11	19,60	0,6	12	52,33	1,2	94	24,95	1,0	63	30,38	1,3	27	18,16	0,6	4	11,65	0,3	9			
13	19,79	0,7	8	17,32	0,5	8	22,16	0,5	60	18,88	0,7	33	22,78	1,0	20	11,84	0,4	7	15,68	0,5	10			
45	49,96	1,8	27	76,89	2,3	23	115,62	2,6	166	40,32	1,6	94	37,20	1,6	54	41,59	1,5	18	55,65	1,7	11			
42	500,46	17,7	32	668,93	19,8	19	451,98	10,2	198	437,23	17,2	146	536,83	23,6	44	320,18	11,4	8	172,01	5,1	12a			
25	197,56	7,0	15	174,23	5,2	9	149,68	3,4	167	258,61	10,2	96	260,06	11,4	59	265,38	9,4	12	229,78	6,8	12b			
13	212,81	7,5	14	352,66	10,4	7	237,71	5,4	46	133,18	5,2	28	156,75	6,9	14	107,75	3,8	4	63,72	1,9	12c			
12	7,64	0,3	8	11,82	0,3	4	14,06	0,3	50	7,35	0,3	27	7,59	0,3	16	4,95	0,2	7	12,95	0,4	12d			
6	38,45	1,4	3	15,52	0,5	2	27,16	0,6	17	15,66	0,6	5	5,06	0,2	8	20,81	0,7	4	65,46	2,0	12e			
3	23,85	0,8	3	53,35	1,6	5	197,88	4,5	18	34,49	1,4	9	20,09	0,9	7	47,48	1,7	2	84,40	2,5	12f			
1	1,68	0,1	3	8,29	0,2	1	2,96	0,1	5	1,63	0,1	3	1,72	0,1	1	1,11	0,0	1	2,61	0,1	12g			
3	8,16	0,3	2	0,76	0,0	2	33,85	0,8	11	9,31	0,4	5	9,81	0,4	5	1,88	0,1	1	28,20	0,8	12h			
86	990,61	35,1	63	1285,56	38,0	38	1116,28	25,2	431	897,46	35,4	270	997,91	43,9	129	769,54	27,4	32	659,13	19,6	12			
4	85,02	3,0	3	97,37	2,8	8	415,73	9,4	21	74,66	2,9	15	80,84	3,6	4	63,62	2,3	2	69,40	2,1	13a			
2	47,25	1,7	3	83,93	2,5	1	11,18	0,3	7	24,55	1,0	5	30,80	1,4	2	19,89	0,7	—	—	—	13b			
17	64,70	2,3	13	40,19	1,2	4	14,54	0,3	48	24,68	1,0	35	34,79	1,5	12	10,56	0,4	1	4,35	0,1	13c			
—	—	—	1	22,00	0,6	1	3,22	0,1	4	5,14	0,2	3	7,89	0,3	1	1,16	0,0	—	—	—	13h			
23	196,97	7,0	20	243,49	7,2	14	444,67	10,1	80	120,08	5,1	58	154,32	6,8	19	95,23	3,4	3	78,75	2,2	13			
8	3,21	0,1	—	—	—	1	0,43	0,0	7	1,65	0,1	6	2,66	0,1	1	0,13	0,0	—	—	—	14			
19	1,78	0,1	11	1,74	0,1	14	6,06	0,1	80	1,64	0,1	38	1,12	0,0	34	2,57	0,1	8	2,06	0,1	15			
109	1305,14	46,2	72	1644,60	48,6	49	1756,55	39,7	523	1113,93	43,9	316	1246,37	54,8	162	939,06	33,4	45	817,92	24,4	9-15			
38	246,37	8,7	24	135,47	4,0	15	168,96	3,8	251	253,29	10,0	121	147,61	6,5	93	356,66	12,7	37	596,16	17,8	16a			
17	194,34	6,9	9	153,45	4,5	7	120,76	2,7	89	172,58	6,8	45	133,22	5,9	25	180,31	6,4	19	391,07	11,7	16b			
35	341,97	12,1	33	575,43	17,0	30	948,38	21,5	169	317,47	12,5	67	143,15	6,3	82	640,51	22,8	20	433,02	12,9	16c			
25	137,56	4,9	13	111,16	3,3	14	108,38	2,5	157	190,32	7,5	106	222,30	9,8	39	138,96	4,9	12	145,84	4,3	16d			
5	1,37	0,0	3	2,37	0,1	2	2,69	0,1	17	1,04	0,0	5	0,28	0,0	6	1,66	0,1	6	3,93	0,1	16e			
13	12,98	0,5	4	1,48	0,0	5	16,48	0,4	29	8,67	0,3	13	9,98	0,4	10	7,80	0,3	6	3,17	0,1	16h			
85	934,59	33,1	52	970,36	29,0	43	1365,65	30,9	483	943,37	37,2	256	656,54	28,9	169	1325,90	47,2	58	1573,19	46,9	16			
10	4,25	0,2	5	2,77	0,1	4	5,10	0,1	66	4,58	0,2	33	2,87	0,1	26	6,24	0,2	7	10,13	0,3	17a			
3	0,10	0,0	—	—	—	1	0,08	0,0	11	0,07	0,0	5	0,06	0,0	4	0,07	0,0	2	0,16	0,0	17b			
—	—	—	1	1,48	0,0	1	0,87	0,0	4	0,33	0,0	—	—	—	3	0,49	0,0	1	1,90	0,1	17c			
—	—	—	—	—	—	1	0,59	0,0	4	0,20	0,0	3	0,24	0,0	1	0,17	0,0	—	—	—	17d			
3	0,48	0,0	1	0,85	0,0	4	2,66	0,1	18	0,75	0,0	4	0,20	0,0	10	1,39	0,0	4	2,27	0,1	17e			
3	0,54	0,0	1	0,64	0,0	2	0,38	0,0	6	0,22	0,0	2	0,14	0,0	3	0,42	0,0	1	0,10	0,0	17h			
19	5,37	0,2	8	5,74	0,2	11	9,68	0,2	105	6,15	0,2	46	3,51	0,2	45	8,78	0,3	14	14,56	0,4	17			
92	137,38	4,9	58	93,34	2,8	36	142,36	3,2	427	98,27	3,9	244	83,63	3,7	136	123,14	4,4	47	114,69	3,4	18			
74	78,51	2,8	50	93,81	2,8	35	163,58	3,7	327	59,34	2,3	177	43,46	1,9	109	77,32	2,8	41	103,58	3,1	19			
113	1155,85	40,9	71	1172,25	34,7	48	1681,27	38,0	581	1107,13	43,6	342	787,14	34,6	178	1535,14	54,7	61	1806,02	53,8	16-19			
95	22,62	0,8	66	32,13	1,0	45	37,99	0,9	496	22,71	0,9	293	19,45	0,9	150	24,31	0,9	53	38,01	1,1	20			
119	2483,61	87,9	78	2848,98	84,3	52	3475,81	78,6	615	2243,77	88,4	374	2052,96	90,3	180	2498,51	89,0	61	2661,95	79,3	9-20			
63	56,13	2,0	34	85,24	2,5	26	203,26	4,6	255	56,57	2,2	156	50,25	2,2	77	60,32	2,1	22						

noch: 1. Einnahmen und Ausgaben je Haushalt nach Jahres

Pos. Nr.	Art der Ausgaben	Haushalte mit Jahresverbrauchs																	
		3 600 und mehr									unter 1750			1750 bis unter 2100			2100 bis unter 2500		
		Haushalte mit Personen									Haushalte zusammen mit								
		2			3			4 und mehr			2,1			2,3			2,5		
		Zahl der			Zahl der			Zahl der			Zahl der			Zahl der					
12			23			17			107			128			131				
Falle	DM	vH	Falle	DM	vH	Falle	DM	vH	Falle	DM	vH	Falle	DM	vH	Fälle	DM	vH		
43	44	45	46	47	48	49	50	51	52	53	54	55	56	57	58	59	60		
noch: Ausgaben																			
36	Tafelbutter	12	81,16	1,9	23	116,50	2,7	16	65,26	1,4	90	31,36	2,0	118	36,12	1,8	118	47,46	2,0
37	Butterschmalz	12	—	—	1	1,11	0,0	2	0,76	0,0	4	0,22	0,0	3	0,19	0,0	6	0,33	0,0
36 u. 37	Butter insgesamt	12	81,16	1,9	23	117,61	2,7	16	66,02	1,4	91	31,58	2,0	119	36,31	1,8	118	47,79	2,0
38	Fett- und Vollfettkäse	12	9,38	0,2	23	21,00	0,5	15	22,70	0,5	89	4,88	0,3	123	10,51	0,5	126	11,10	0,5
39	Halbfettkäse	12	13,88	0,3	22	16,22	0,4	15	17,84	0,4	94	5,87	0,4	126	9,13	0,5	127	10,87	0,5
40	Magerkäse	9	2,09	0,0	19	2,19	0,1	11	4,24	0,1	82	3,07	0,2	98	3,62	0,2	101	2,96	0,1
41	Quark	9	4,81	0,1	21	12,85	0,3	17	12,00	0,3	79	4,13	0,3	104	4,96	0,3	113	5,09	0,2
38-41	Käse insgesamt	12	30,16	0,7	23	52,26	1,2	17	56,78	1,2	105	17,75	1,1	128	28,22	1,4	131	30,02	1,3
42	Schaleneier aller Art	12	122,61	2,9	23	112,12	2,6	17	92,66	2,0	107	33,82	2,1	127	46,45	2,4	131	55,42	2,3
43	Eipulver	1	0,23	0,0	1	0,09	0,0	4	0,78	0,0	11	0,25	0,0	21	0,39	0,0	23	0,56	0,0
42 u. 43	Eier insgesamt	12	122,84	2,9	23	112,21	2,6	17	93,44	2,0	107	34,07	2,2	127	46,84	2,4	131	55,98	2,4
44	Rohfette (tierische)	5	0,48	0,0	8	1,73	0,0	10	2,86	0,1	46	2,20	0,1	78	3,74	0,2	56	2,49	0,1
45	Schmalz und sonst. ausgelassene Fette	10	17,68	0,4	21	13,37	0,3	16	24,85	0,5	94	13,46	0,9	114	13,02	0,7	120	15,25	0,6
46	Margarine	12	45,74	1,1	23	70,85	1,6	17	104,97	2,3	107	44,71	2,8	127	50,88	2,6	129	57,82	2,4
44-46	Tierische und gemischte Fette (ohne Butter) insgesamt	12	63,90	1,5	23	85,95	2,0	17	132,68	2,9	107	60,37	3,8	127	67,64	3,4	131	75,56	3,2
47	Rindfleisch	12	53,19	1,2	23	48,60	1,1	16	55,61	1,2	104	27,30	1,7	126	28,66	1,5	124	36,41	1,5
48	Schweinefleisch	12	42,80	1,0	23	49,39	1,1	17	70,66	1,5	103	32,45	2,1	126	33,57	1,7	125	34,19	1,4
49	Kalbfleisch	8	16,43	0,4	16	10,59	0,2	10	4,94	0,1	51	4,72	0,3	73	5,46	0,3	72	5,78	0,2
50	Hammelfleisch	3	0,58	0,0	11	2,02	0,1	6	4,01	0,1	41	1,45	0,1	61	3,75	0,2	54	3,31	0,1
51	Ziegen- und Kaninchenfleisch	2	1,36	0,0	3	1,78	0,0	5	5,52	0,1	5	0,75	0,0	11	1,10	0,1	10	0,80	0,0
52	Pferdefleisch	4	3,05	0,1	5	4,29	0,1	6	3,81	0,1	24	3,11	0,2	27	2,05	0,1	31	5,03	0,2
53	Hackfleisch	11	8,67	0,2	23	11,93	0,3	17	17,84	0,4	94	12,49	0,8	120	15,87	0,8	112	13,58	0,6
54	Leber	4	4,10	0,1	19	6,32	0,1	9	2,50	0,1	33	0,82	0,1	52	1,76	0,1	52	1,99	0,1
55	Sonstige Innereien	4	2,71	0,1	13	2,63	0,1	7	4,48	0,1	29	0,85	0,1	55	1,75	0,1	42	1,32	0,1
56	Geflügel	4	3,27	0,1	12	9,87	0,2	5	4,10	0,1	18	1,02	0,1	23	1,82	0,1	40	3,18	0,1
57	Wild	2	1,20	0,0	1	0,39	0,0	2	0,36	0,0	9	0,34	0,0	12	0,41	0,0	15	0,85	0,0
58	Sonstiges frisches Fleisch	6	2,43	0,1	14	1,37	0,0	12	1,94	0,0	68	5,00	0,3	84	7,87	0,4	76	5,84	0,2
59	Gefrierfleisch	1	0,21	0,0	—	—	—	2	0,28	0,0	—	—	—	8	0,23	0,0	3	0,05	0,0
60	Knochen	10	2,07	0,0	21	3,24	0,1	15	1,79	0,0	81	3,09	0,2	100	3,30	0,2	85	2,87	0,1
61	Speck	10	33,98	0,8	23	34,71	0,8	17	26,81	0,6	99	21,55	1,4	122	23,80	1,2	126	27,04	1,1
62	Schinken	9	9,29	0,2	20	10,77	0,2	13	10,79	0,2	45	1,80	0,1	79	3,89	0,2	90	5,18	0,2
63	Wurst und Wurstwaren	12	111,61	2,6	23	136,28	3,2	17	145,00	3,1	106	51,94	3,3	128	65,66	3,3	131	69,32	2,9
64	Büchsenfleisch	2	0,28	0,0	7	3,36	0,1	5	0,71	0,0	13	0,42	0,0	16	0,42	0,0	25	0,59	0,0
65	Sonstige Fleischwaren	9	5,50	0,1	22	7,26	0,2	14	12,23	0,3	69	3,63	0,2	98	5,28	0,3	104	6,39	0,3
47-65	Fleisch und Fleischwaren insg.	12	302,73	7,1	23	345,40	8,0	17	373,38	8,0	107	172,73	10,9	128	206,65	10,5	131	223,72	9,5
66	Frische Fische, fette	6	4,03	0,1	14	3,02	0,1	13	2,20	0,0	73	2,54	0,2	88	2,89	0,1	87	3,25	0,1
67	Frische Fische, fettarme	10	8,17	0,2	22	7,41	0,2	17	12,76	0,3	89	6,52	0,4	120	8,00	0,4	109	7,83	0,3
68	Andere frische Fische	2	0,15	0,0	3	0,33	0,0	6	1,57	0,0	23	0,40	0,0	15	0,17	0,0	24	0,43	0,0
66-68	Frische Fische insgesamt	11	12,35	0,3	22	10,76	0,2	17	16,53	0,4	97	9,46	0,6	123	11,06	0,6	116	11,51	0,5
69a	Salzheringe	7	2,22	0,1	18	3,80	0,1	9	3,77	0,1	76	3,09	0,2	101	3,12	0,2	102	3,67	0,2
69b	Sonstige Fischdauern	12	19,06	0,4	23	18,26	0,4	17	16,04	0,3	97	5,50	0,3	121	8,38	0,4	126	10,33	0,4
70	Sonst. Fischwaren u. Fischgerichte	4	0,69	0,0	7	0,40	0,0	2	0,46	0,0	30	0,36	0,0	43	0,44	0,0	43	0,79	0,0
66-70	Fische insgesamt	12	34,32	0,8	23	33,22	0,8	17	36,80	0,8	105	18,41	1,2	127	23,00	1,2	130	26,30	1,1
28-70	Tierische Nahrungsmittel insgesamt	12	744,66	17,4	23	889,52	20,6	17	912,55	19,6	107	401,07	25,4	128	465,47	24,6	131	548,01	23,2
71	Roggen-, Grau-, Misch- und Schwarzbrot	12	89,85	2,1	23	133,13	3,1	17	188,98	4,1	107	84,82	5,4	127	87,75	4,5	131	104,74	4,4
72	Weißbrot und Weizenkleingebäck	12	42,29	1,0	23	52,28	1,2	17	45,76	1,0	104	30,25	1,9	128	39,35	2,0	130	48,83	1,8
73	Sonstiges Backwerk	12	35,03	0,8	23	34,40	0,8	17	32,86	0,7	105	10,86	0,7	128	17,27	0,9	130	21,55	0,9
71-73	Brot und Backwaren insgesamt	12	167,17	3,9	23	219,81	5,1	17	267,60	5,7	107	125,93	8,0	128	144,37	7,3	131	170,12	7,2
74	Feinmehl	12	28,62	0,7	22	33,22	0,8	17	52,01	1,1	107	22,60	1,4	128	25,05	1,3	130	27,67	1,2
75	Sonstiges Mehl aus Brotgetreide	1	0,12	0,0	3	0,28	0,0	1	0,11	0,0	4	0,02	0,0	13	0,34	0,0	12	0,35	0,0
76	Grieß	11	2,22	0,1	20	3,42	0,1	16	4,95	0,1	83	2,21	0,1	112	3,25	0,2	113	3,29	0,1
77	Maiserzeugnisse	10	2,10	0,0	16	2,09	0,0	14	2,64	0,1	32	0,42	0,0	56	0,76	0,0	70	1,24	0,1
78	Reis	11	6,08	0,1	22	6,91	0,2	15	7,46	0,2	99	6,12	0,4	119	6,12	0,3	118	6,55	0,3
79a	Hafenerzeugnisse	9	3,05	0,1	19	4,05	0,1	12	4,29	0,1	74	2,33	0,1	99	3,42	0,2	102	3,34	0,1
79b	Gerstenerzeugnisse	6	0,69	0,0	15	0,75	0,0	9	1,11	0,0	47	0,78	0,1	42	0,48	0,0	52	0,47	0,0
80	Sonstige Mühlenfabrikate	12	8,05	0,2	23	6,73	0,2	17	7,29	0,2	87	3,43	0,2	119	4,03	0,2	120	5,13	0,2
81	Nudeln und sonstige Teigwaren	12	15,57	0,4	23	10,75	0,2	17	21,15	0,4	102	8,61	0,5	125	9,96	0,5	128	10,73	0,5
82	Kartoffelmehl, Kartoffelgrauen, Sago	5	0,23	0,0	13	1,39	0,0	7	0,77	0,0	51	0,61	0,0	66	0,72	0,0	74	1,08	0,0
83	Hulsenfrüchte	10	6,30	0,1	21	4,86	0,1	16	10,27	0,2	94	5,31	0,3	118	5,35	0,3	110	5,88	0,2
84	Suppenpräparate	11	11,80	0,3	23	9,87	0,2	17	11,41	0,2	97	5,09	0,3	119	7,63	0,4	123	7,67	0,3
74-84	Nährmittel insgesamt	12	84,83	2,0	23	84,12</													

aufwandgruppen und Größe der Haushalte (Schluß)

ausgaben von DM									Aufwandgruppen zusammen												Pos. Nr.			
2500 bis unter 3000			3000 bis unter 3600			3600 und mehr			insgesamt			davon Haushalte mit Personen												
einer durchschnittlichen Personenzahl von																								
2,7			2,7			3,2			2,5			2			3			4 und mehr						
Haushalte																								
119			78			52			615			374			180			61						
Fälle	DM	vH	Fälle	DM	vH	Fälle	DM	vH	Fälle	DM	vH	Fälle	DM	vH	Fälle	DM	vH	Fälle	DM	vH	Fälle	DM	vH	
61	62	63	64	65	66	67	68	69	70	71	72	73	74	75	76	77	78	79	80	81				
noch: Ausgaben																								
115	63,62	2,3	76	80,32	2,4	51	91,59	2,1	568	53,33	2,1	346	49,96	2,2	166	57,66	2,1	56	61,20	1,8	36			
11	0,37	0,0	3	0,53	0,0	3	0,74	0,0	30	0,35	0,0	17	0,33	0,0	11	0,45	0,0	2	0,21	0,0	37			
115	63,99	2,3	76	80,85	2,4	51	92,33	2,1	570	53,68	2,1	347	50,29	2,2	167	58,11	2,1	56	61,41	1,8	36 u. 37			
115	13,23	0,5	75	13,47	0,4	50	18,87	0,4	578	11,23	0,4	348	11,04	0,5	172	11,44	0,4	58	11,77	0,4	38			
112	10,54	0,4	77	15,19	0,4	49	16,21	0,4	585	10,57	0,4	354	9,34	0,4	172	12,08	0,4	59	13,71	0,4	39			
99	3,86	0,1	65	3,25	0,1	39	2,84	0,1	484	3,32	0,1	286	3,08	0,1	147	3,30	0,1	51	4,84	0,1	40			
104	6,92	0,2	66	5,84	0,2	47	10,72	0,2	513	5,82	0,2	307	4,91	0,2	154	6,88	0,2	52	8,28	0,2	41			
119	34,55	1,2	78	37,75	1,1	52	48,64	1,1	613	30,94	1,2	372	28,37	1,3	180	33,70	1,2	61	38,60	1,1	38-41			
119	71,48	2,5	77	82,75	2,4	52	108,18	2,4	613	60,83	2,4	372	57,01	2,5	180	68,14	2,4	61	62,69	1,9	42			
26	0,54	0,0	17	0,99	0,0	6	0,35	0,0	104	0,50	0,0	59	0,47	0,0	34	0,52	0,0	11	0,66	0,0	43			
119	72,02	2,6	78	83,74	2,5	52	108,53	2,5	614	61,33	2,4	373	57,48	2,5	180	68,66	2,4	61	63,35	1,9	42 u. 43			
66	3,27	0,1	36	2,83	0,1	23	1,81	0,0	305	2,84	0,1	180	2,62	0,1	89	2,70	0,1	36	4,54	0,1	44			
110	15,93	0,6	72	16,26	0,5	47	18,12	0,4	557	14,98	0,6	325	12,96	0,6	174	16,48	0,6	58	22,88	0,7	45			
117	61,35	2,2	77	70,41	2,1	52	76,21	1,7	609	57,93	2,3	368	42,58	1,9	180	72,95	2,6	61	107,72	3,2	46			
118	80,55	2,9	78	89,50	2,7	52	96,14	2,2	613	75,75	3,0	372	58,16	2,6	180	92,13	3,3	61	135,14	4,0	44-46			
115	34,27	1,2	78	46,39	1,4	51	51,95	1,2	598	35,38	1,4	364	34,36	1,5	175	34,77	1,2	59	43,40	1,3	47			
117	40,67	1,4	77	51,50	1,5	52	54,82	1,2	600	38,95	1,5	365	38,67	1,7	175	36,03	1,3	60	49,30	1,5	48			
75	7,76	0,3	57	7,45	0,2	34	10,09	0,2	362	6,49	0,3	227	7,28	0,3	107	6,15	0,2	28	2,63	0,1	49			
53	3,58	0,1	34	2,84	0,1	20	2,60	0,1	263	3,01	0,1	173	3,17	0,1	75	3,08	0,1	15	1,82	0,1	50			
13	1,87	0,1	6	2,21	0,1	10	2,91	0,1	55	1,42	0,1	29	1,07	0,0	14	1,30	0,0	12	3,89	0,1	51			
26	7,78	0,3	11	1,56	0,0	15	3,85	0,1	134	4,07	0,2	74	2,28	0,1	41	4,94	0,2	19	12,46	0,4	52			
111	15,54	0,5	74	14,93	0,4	51	13,11	0,3	562	14,38	0,6	343	13,51	0,6	161	15,94	0,6	58	15,11	0,5	53			
61	2,37	0,1	42	4,31	0,1	32	4,56	0,1	272	2,32	0,1	164	2,19	0,1	87	2,88	0,1	21	1,48	0,0	54			
52	2,28	0,1	32	2,36	0,1	24	3,25	0,1	234	1,81	0,1	138	1,60	0,1	77	2,00	0,1	21	2,56	0,1	55			
40	5,05	0,2	30	6,52	0,2	21	6,48	0,1	172	3,59	0,1	108	3,48	0,2	49	3,90	0,1	15	3,31	0,1	56			
14	0,86	0,0	14	1,69	0,1	5	0,57	0,0	69	0,75	0,0	46	0,84	0,0	17	0,67	0,0	6	0,47	0,0	57			
71	7,81	0,3	43	4,68	0,1	32	1,80	0,0	374	6,01	0,2	231	5,65	0,2	109	6,96	0,2	34	5,39	0,2	58			
9	0,26	0,0	2	0,12	0,0	3	0,14	0,0	25	0,14	0,0	17	0,15	0,0	6	0,14	0,0	2	0,08	0,0	59			
88	3,11	0,1	60	2,33	0,1	46	2,50	0,1	460	2,94	0,1	272	2,79	0,1	142	3,62	0,1	46	1,88	0,1	60			
109	24,34	0,9	78	30,65	0,9	50	31,96	0,7	584	25,76	1,0	350	23,32	1,0	174	29,93	1,1	60	28,40	0,8	61			
93	5,87	0,2	67	9,52	0,3	42	10,43	0,2	416	5,45	0,2	245	5,11	0,2	130	6,06	0,2	41	5,78	0,2	62			
119	89,91	3,2	78	121,09	3,6	52	133,44	3,0	614	81,51	3,2	373	69,75	3,1	180	92,08	3,3	61	122,38	3,6	63			
29	0,78	0,0	18	0,97	0,0	14	1,79	0,0	115	0,71	0,0	71	0,80	0,0	33	0,96	0,0	11	0,66	0,0	64			
96	6,97	0,2	65	7,91	0,2	45	8,48	0,2	477	6,16	0,2	287	5,77	0,3	145	6,78	0,2	45	6,73	0,2	65			
119	261,08	9,2	78	319,03	9,4	52	344,71	7,8	615	240,85	9,5	374	221,59	9,7	180	258,19	9,2	61	307,73	9,2	47-65			
74	2,67	0,1	51	3,21	0,1	33	2,99	0,1	406	2,91	0,1	252	3,00	0,1	109	2,31	0,1	45	4,18	0,1	66			
110	9,87	0,3	69	8,15	0,2	49	9,33	0,2	546	8,20	0,3	334	8,07	0,4	156	7,75	0,3	56	10,34	0,3	67			
23	0,33	0,0	20	0,61	0,0	11	0,69	0,0	113	0,40	0,0	70	0,38	0,0	26	0,23	0,0	17	1,05	0,0	68			
113	12,87	0,5	73	11,97	0,4	50	13,01	0,3	572	11,51	0,5	350	11,45	0,5	164	10,29	0,4	58	15,57	0,5	66-68			
85	2,89	0,1	57	2,78	0,1	34	3,42	0,1	455	3,17	0,1	285	3,14	0,1	128	2,95	0,1	42	4,03	0,1	69a			
115	11,06	0,4	75	12,38	0,4	52	17,72	0,4	586	10,11	0,4	356	8,69	0,4	169	11,86	0,4	61	13,61	0,4	69b			
41	0,69	0,0	35	1,00	0,0	18	0,49	0,0	205	0,62	0,0	132	0,64	0,0	58	0,64	0,0	15	0,49	0,0	70			
119	27,51	1,0	77	28,13	0,8	52	34,64	0,8	610	25,41	1,0	371	23,92	1,1	178	25,74	0,9	61	33,70	1,0	66-70			
119	642,12	22,8	78	757,84	22,4	52	863,63	19,6	615	586,96	22,9	374	513,52	22,6	180	651,36	23,2	61	786,83	23,4	28-70			
118	114,03	4,0	78	124,22	3,7	52	141,40	3,2	613	105,11	4,1	372	80,98	3,6	180	124,14	4,4	61	196,87	5,9	71			
119	41,95	1,5	78	44,40	1,3	52	47,84	1,1	611	40,58	1,6	370	39,78	1,7	180	43,71	1,6	61	36,26	1,1	72			
119	27,88	1,0	77	29,38	0,9	52	34,04	0,8	611	22,07	0,9	371	21,14	0,9	179	23,21	0,8	61	24,40	0,7	73			
119	183,86	6,5	78	198,00	5,8	52	223,28	5,1	615	167,76	6,6	374	141,90	6,2	180	191,06	6,8	61	257,53	7,7	71-73			
119	30,68	1,1	78	35,24	1,0	51	38,30	0,9	613	28,68	1,1	373	24,55	1,1	179	32,73	1,2	61	42,09	1,3	74			
14	0,49	0,0	09	0,58	0,0	5	0,18	0,0	57	0,33	0,0	33	0,34	0,0	20	0,24	0,0	4	0,57	0,0	75			
104	2,92	0,1	70	3,37	0,1	47	3,64	0,1	529	3,06	0,1	317	2,46	0,1	156	3,40	0,1	56	5,77	0,2	76			
82	1,54	0,1	51	1,60	0,0	40	2,27	0,1	331	1,19	0,0	178	0,86	0,0	113	1,53	0,1	45	2,18	0,1	77			
111	6,04	0,2	72	7,04	0,2	48	6,90	0,2	567	6,38	0,3	347	5,92	0,3	167	6,70	0,2	53	8,27	0,2	78			
98	3,58	0,1	64	4,79	0,1	40	3,90	0,1	477	3,46	0,1	271	2,88	0,1	155	4,14	0,1	51	5,01	0,1	79a			
47	0,40	0,0	28	0,67	0,0	30	0,85	0,0	246	0,57	0,0	138	0,50	0,0	80	0,65	0,0	28	0,75	0,0	80b			
114	5,83	0,2	75	6,33	0,2	52	7,22	0,2	567	5,07	0,2	329	3,80	0,2	177	6,51	0,2	61	8,61	0,3	80			
117	11,84	0,4	78	11,63	0,3	52	15,26	0,3	602	10,91	0,4	364	9,04	0,4	177	12,95	0,5	61	16,39	0,5	81			
65	0,83	0,0	40	0,80	0,0	25	0,92	0,0	321	0,82	0,0	197	0,83	0,0	94	0,84	0,0	30	0,77	0,0				

noch: I. Einnahmen und Ausgaben je Haushalt nach Jahres

Pos. Nr.	Art der Ausgaben	Haushalte mit Jahresverbräuchen																	
		3600 und mehr									unter 1750			1750 bis unter 2100			2100 bis unter 2500		
		Haushalte mit Personen									Haushalte zusammen mit								
		2			3			4 und mehr			2,1			2,3			2,5		
		12			23			17			107			128			131		
Fälle	DM	vH	Fälle	DM	vH	Fälle	DM	vH	Fälle	DM	vH	Fälle	DM	vH	Fälle	DM	vH		
43	44	45	46	47	48	49	50	51	52	53	54	55	56	57	58	59	60		
noch: Ausgaben																			
107	Süßfrüchte, frische	12	16,43	0,4	23	35,62	0,8	17	18,44	0,4	103	5,71	0,4	127	10,10	0,5	130	11,61	0,5
108	Süßfrüchte, gedörrte	11	5,17	0,1	21	4,22	0,1	16	5,56	0,1	72	1,78	0,1	109	3,03	0,2	114	3,22	0,1
107u.108	Süßfrüchte insgesamt	12	21,60	0,5	23	39,84	0,9	17	24,00	0,5	104	7,49	0,5	128	13,13	0,7	131	14,83	0,6
109	Samen (Schalen)-früchte	11	5,89	0,1	22	6,64	0,2	14	5,93	0,1	72	1,61	0,1	94	2,18	0,1	112	3,76	0,2
110	Marmeladen, Gelees	9	0,00	0,0	20	8,54	0,2	12	11,93	0,3	72	4,27	0,3	94	7,12	0,4	95	5,84	0,2
111	Sonstige Obstkonserven	4	1,87	0,0	12	2,86	0,1	5	0,73	0,0	6	0,09	0,0	16	0,32	0,0	9	0,13	0,0
102-111	Obst insgesamt	12	110,94	2,6	23	127,80	3,0	17	114,75	2,5	107	33,32	2,1	128	55,74	2,8	131	64,81	2,7
112	Sirup	2	0,22	0,0	5	0,43	0,0	2	1,06	0,0	12	0,25	0,0	32	0,81	0,0	24	0,73	0,0
113	Kunsthonig, Malzextrakt	4	0,86	0,0	13	1,41	0,0	8	0,82	0,0	33	0,77	0,0	42	1,20	0,1	50	1,10	0,0
114	Bienenhonig	6	4,23	0,1	15	8,26	0,2	9	4,42	0,1	38	1,52	0,1	51	2,90	0,1	52	2,62	0,1
115	Zucker	12	68,74	1,6	23	77,07	1,8	17	107,56	2,3	107	40,33	2,6	128	48,58	2,5	131	54,76	2,3
116	Kakao	12	4,06	0,1	23	9,12	0,2	15	12,08	0,3	73	2,80	0,2	97	3,70	0,2	104	4,10	0,2
117	Schokolade	11	16,03	0,4	22	23,58	0,5	17	19,13	0,4	75	2,61	0,2	108	5,35	0,3	110	7,19	0,3
118	Andere Süßigkeiten	11	8,92	0,2	22	13,17	0,3	17	9,66	0,2	72	2,22	0,1	108	3,76	0,2	114	5,20	0,2
112-118	Andere pflanzliche Nahrungsmittel insgesamt	12	101,06	2,3	23	132,04	3,0	17	154,73	3,3	107	50,50	3,2	128	66,30	3,4	131	75,70	3,2
71-118	Pflanzliche Nahrungsmittel insgesamt	12	642,72	15,0	23	733,28	17,0	17	883,09	19,0	107	377,91	23,9	128	460,71	23,4	131	526,77	22,2
119	Salz, Essig und Gewürze	12	10,23	0,2	23	12,85	0,3	17	14,32	0,3	107	8,39	0,5	128	10,24	0,5	131	10,37	0,4
120	Kaffe surrogat	12	6,03	0,1	22	5,63	0,1	16	5,94	0,1	104	7,31	0,5	122	7,05	0,4	126	7,67	0,3
121	Tee, ohne echten Tee	3	0,27	0,0	13	0,87	0,0	5	0,42	0,0	33	0,55	0,0	43	0,71	0,0	52	0,54	0,0
119-121	Verschiedene Nahrungsmittel insgesamt	12	16,53	0,4	23	19,35	0,4	17	20,68	0,4	107	16,25	1,0	128	18,00	0,9	131	18,58	0,8
122	Alkoholfreie Weine und Moste	—	—	—	4	0,39	0,0	1	0,11	0,0	7	0,05	0,0	12	0,11	0,0	8	0,14	0,0
123	Mineralwasser	7	1,63	0,0	17	3,38	0,1	11	3,57	0,1	26	0,58	0,0	40	0,54	0,0	48	0,92	0,0
124	Fruchtsäfte, auch Konzentrate	5	3,51	0,1	15	2,45	0,1	10	2,21	0,0	23	0,57	0,0	57	1,20	0,1	52	1,30	0,1
125	Andere alkoholfreie Getränke	6	1,03	0,0	12	1,90	0,0	11	1,99	0,0	21	0,22	0,0	31	0,28	0,0	38	0,40	0,0
122-125	Alkoholfreie Getränke insg.	9	6,17	0,1	20	8,12	0,2	14	7,88	0,2	56	1,42	0,1	83	2,13	0,1	92	2,76	0,1
126	Andere Ausgaben für Nahrungsmittel	11	1,65	0,0	21	2,15	0,1	17	3,43	0,1	63	1,59	0,1	93	1,23	0,1	94	0,97	0,0
127	Fertige Mahlzeiten	4	14,85	0,4	13	11,03	0,3	10	21,35	0,4	24	4,29	0,3	23	3,82	0,2	42	8,82	0,4
119-127	Sonstige Nahrungsmittel und verschiedene Getränke insgesamt	12	39,20	0,9	23	40,65	1,0	17	53,34	1,1	107	23,55	1,5	128	25,18	1,3	131	31,13	1,3
28-127	Nahrungsmittel insgesamt	12	1426,58	33,3	23	1663,45	38,6	17	1848,96	39,7	107	802,53	50,8	128	971,36	49,3	131	1105,91	46,7
128	Bohnenkaffee	12	64,12	1,5	23	56,97	1,3	16	50,98	1,1	74	11,85	0,8	105	20,55	1,0	110	24,50	1,0
129	Echter Tee	7	10,90	0,3	18	5,71	0,1	14	8,42	0,2	40	2,10	0,1	66	3,87	0,2	80	3,75	0,2
128u.129	Bohnenkaffee und echter Tee insgesamt	12	75,02	1,8	23	62,68	1,5	17	58,80	1,3	78	13,95	0,9	111	24,42	1,2	116	28,25	1,2
130	Wein	10	23,75	0,6	19	14,49	0,3	15	18,74	0,4	55	3,75	0,2	76	5,94	0,3	85	5,90	0,2
131	Bier	10	27,38	0,6	19	19,85	0,5	14	10,77	0,2	58	6,46	0,4	77	5,85	0,3	86	8,07	0,3
132	Most	—	—	—	—	—	—	—	—	—	4	0,02	0,0	4	0,41	0,0	4	0,04	0,0
133	Branntwein und Liköre	10	19,46	0,5	17	22,02	0,5	11	5,12	0,1	23	1,22	0,1	55	4,63	0,2	72	5,01	0,2
130-133	Alkoholische Getränke insg.	12	70,59	1,6	23	56,36	1,3	16	34,63	0,7	82	11,45	0,7	109	16,83	0,9	110	19,02	0,8
134	Kleinere Wirtschaftsausgaben	10	6,86	0,2	19	5,05	0,1	12	5,44	0,1	33	0,81	0,1	47	1,25	0,1	70	4,52	0,2
135	Zigaretten	8	21,51	0,5	11	8,42	0,2	8	10,24	0,2	47	4,12	0,3	58	6,00	0,3	61	7,71	0,3
136	Zigaretten	11	58,01	1,4	12	14,81	0,3	15	19,83	0,4	42	4,65	0,3	62	7,08	0,4	70	8,61	0,4
137	Tabak	5	23,02	0,5	5	16,59	0,4	8	26,76	0,6	45	11,58	0,7	55	13,79	0,7	58	15,88	0,7
138	Sonstiges	4	3,45	0,1	2	0,06	0,0	6	2,33	0,0	11	0,34	0,0	24	1,37	0,1	30	1,97	0,1
135-138	Tabak und Tabakfabrikate insg.	11	105,99	2,5	15	39,88	0,9	15	59,16	1,3	72	20,69	1,3	87	28,24	1,4	96	34,17	1,4
128-138	Bohnenkaffee, Tee, alkoholische Getränke u. Tabakwaren insg.	12	258,46	6,0	23	163,97	3,8	17	158,03	3,4	100	46,90	3,0	125	70,74	3,6	130	85,96	3,6
28-138	NAHRUNGSMITTEL, GETRÄNKE U. TABAKWAREN	12	1685,04	39,3	23	1827,42	42,4	17	2007,01	43,1	107	849,43	53,8	128	1042,10	52,9	131	1191,87	50,3
139	Miete	12	302,20	7,1	23	363,38	8,4	17	453,82	9,7	107	236,68	15,0	128	261,14	13,3	131	312,60	13,2
140	Baunotabgabe, Mietsteuer	—	—	—	—	—	—	—	—	—	2	0,02	0,0	6	0,42	0,0	3	0,08	0,0
141	Reparaturen: Löhne	4	1,70	0,0	7	15,09	0,3	8	6,78	0,1	9	0,40	0,0	15	0,99	0,1	20	1,34	0,1
142	Reparaturen: Material	8	18,34	0,4	14	11,71	0,3	13	10,84	0,2	31	1,87	0,1	45	2,07	0,1	53	4,24	0,2
139-142	Wohnung	12	322,24	7,5	23	390,18	9,0	17	471,44	10,1	107	238,97	15,1	128	264,62	13,4	131	318,26	13,4
143	Möbel	9	271,56	6,3	10	134,16	3,1	7	173,04	3,7	11	1,45	0,1	21	6,02	0,3	18	12,21	0,5
144	Beleuchtungskörper	10	16,02	0,4	20	7,12	0,2	17	15,55	0,3	48	1,36	0,1	88	2,56	0,1	96	2,82	0,1
145	Sonstiges	6	6,50	0,2	11	15,89	0,4	15	10,05	0,2	20	1,27	0,1	30	2,73	0,1	34	4,63	0,2
143-145	Möbel u. a. Einrichtungsgegenstände, Neuanschaffungen	11	294,08	6,9	22	157,17	3,6	17	198,64	4,3	57	4,08	0,3	100	11,31	0,6	113	19,66	0,8
146	Reparaturen	6	9,80	0,2	12	10,83	0,3	6	10,34	0,2	21	0,93	0,1	38	2,22	0,1	47	3,68	0,2
143-146	Möbel u. a. Einrichtungsgegenst. insg.	11	303,88	7,1	22	168,00	3,9	17	208,98	4,5	61	5,01	0,3	102	13,53	0,7	115	23,34	1,0
147	Gardinen und Teppiche	11	68,84	1,6	16	22,76	0,5	10	10,72	0,2	28	3,80	0,2	45	5,70	0,3	58	7,14	0,3
148	Betten und Decken	7	33,28	0,8	6	29,53	0,7	8	67,85	1,5	13	2,46	0,2	15	3,24	0,2	19	6,47	0,3
149	Bett-, Haus- und Küchenwäsche: Fertigware	10	35,86	0,8	18	16,48	0,4	11	16,14	0,3	45	4,06	0,3	61	6,76	0,3	54	7,09	0,3
150	Metervare	6	10,15	0,2	10	7,12	0,2	6	6,81	0,1	20	1,75	0,1	31	2,08	0,1			

aufwandgruppen und Größe der Haushalte (Schluß)

ausgaben von DM			Aufwandgruppen zusammen																		Pos. Nr.
2500 bis unter 3000		3000 bis unter 3600		3600 und mehr		insgesamt						davon Haushalte mit Personen									
einer durchschnittlichen Personenzahl von						2,7		3,2		2,5		2		3		4 und mehr					
Haushalte						119		78		52		615		374		180		61			
Fälle	DM	vH	Fälle	DM	vH	Fälle	DM	vH	Fälle	DM	vH	Fälle	DM	vH	Fälle	DM	vH	Fälle	DM	vH	
61	62	63	64	65	66	67	68	69	70	71	72	73	74	75	76	77	78	79	80	81	
noch: Ausgaben																					
119	14,33	0,5	77	19,23	0,6	52	25,57	0,6	608	12,94	0,5	368	10,93	0,5	179	16,67	0,6	61	14,26	0,4	107
111	3,85	0,1	69	3,94	0,1	48	4,88	0,1	523	3,28	0,1	317	3,28	0,1	151	3,03	0,1	55	4,04	0,1	108
119	18,18	0,6	78	23,17	0,7	52	30,45	0,7	612	16,22	0,6	371	14,21	0,6	180	19,70	0,7	61	18,30	0,5	107 u. 108
103	3,83	0,1	75	5,37	0,2	47	6,12	0,1	503	3,47	0,1	285	3,03	0,1	164	4,21	0,1	54	4,05	0,1	109
87	6,88	0,2	64	8,15	0,2	41	9,06	0,2	453	6,60	0,3	256	4,94	0,2	149	8,39	0,3	48	11,49	0,3	110
20	0,60	0,0	13	0,70	0,0	21	1,93	0,0	85	0,48	0,0	42	0,38	0,0	32	0,67	0,0	11	0,48	0,0	111
119	79,31	2,8	78	98,34	2,9	52	119,63	2,7	615	69,12	2,7	374	62,23	2,7	180	78,96	2,8	61	82,52	2,5	102-111
29	1,30	0,0	17	0,56	0,0	9	0,59	0,0	123	0,74	0,0	74	0,62	0,0	36	0,70	0,0	13	1,61	0,0	112
47	1,11	0,0	31	1,25	0,0	25	1,09	0,0	228	1,08	0,0	113	0,79	0,0	87	1,61	0,1	28	1,30	0,0	113
60	4,25	0,2	35	3,60	0,1	30	6,08	0,1	266	3,22	0,1	167	3,51	0,2	83	3,04	0,1	16	1,97	0,1	114
119	61,86	2,2	78	61,65	1,8	52	84,65	1,9	615	55,74	2,2	374	48,18	2,1	180	63,30	2,3	61	79,77	2,4	115
99	5,89	0,2	70	6,08	0,2	50	8,92	0,2	589	4,80	0,2	275	3,67	0,2	165	6,67	0,2	53	6,19	0,2	116
116	10,56	0,4	76	15,08	0,4	50	19,94	0,5	535	8,74	0,3	305	6,94	0,3	173	11,24	0,4	57	12,41	0,4	117
111	5,43	0,2	77	8,76	0,3	50	11,04	0,2	532	5,37	0,2	304	3,84	0,2	169	7,57	0,3	59	8,28	0,2	118
119	90,40	3,2	78	96,98	2,9	52	132,31	3,0	615	79,69	3,1	374	67,55	3,0	180	94,13	3,4	61	111,53	3,3	112-118
119	581,62	20,6	78	644,23	19,1	52	761,34	17,2	615	532,43	21,0	374	456,76	20,1	180	611,36	21,8	61	763,78	22,3	71-118
119	10,84	0,4	78	11,53	0,3	52	12,73	0,3	615	10,43	0,4	374	9,84	0,4	180	10,96	0,4	61	12,49	0,4	119
110	6,34	0,2	77	6,46	0,2	50	5,83	0,1	589	6,91	0,3	359	7,13	0,3	171	6,70	0,2	59	6,20	0,2	120
48	0,72	0,0	31	0,32	0,0	21	0,58	0,0	228	0,59	0,0	136	0,68	0,0	67	0,47	0,0	25	0,37	0,0	121
119	17,90	0,6	78	18,31	0,5	52	19,14	0,4	615	17,93	0,7	374	17,65	0,8	180	18,13	0,6	61	19,06	0,6	119-121
12	0,29	0,0	6	0,15	0,0	5	0,21	0,0	50	0,15	0,0	33	0,17	0,0	13	0,13	0,0	4	0,12	0,0	122
55	1,21	0,0	36	1,29	0,0	35	3,04	0,1	240	1,06	0,0	119	1,03	0,0	94	1,06	0,0	27	1,28	0,0	123
50	1,54	0,1	47	2,61	0,1	30	2,62	0,1	259	1,48	0,1	144	1,61	0,1	83	1,23	0,0	32	1,42	0,0	124
48	1,13	0,0	39	1,74	0,1	29	1,73	0,0	206	0,77	0,0	114	0,56	0,0	68	1,14	0,0	24	0,92	0,0	125
99	4,17	0,1	69	5,79	0,2	43	7,60	0,2	442	3,46	0,1	249	3,37	0,2	144	3,56	0,1	49	3,74	0,1	122-125
98	1,96	0,1	62	1,62	0,1	49	2,45	0,1	459	1,53	0,1	275	1,59	0,1	134	1,46	0,1	50	1,41	0,0	126
53	8,28	0,3	36	7,41	0,2	27	15,28	0,3	205	7,25	0,3	116	7,33	0,3	69	6,60	0,2	20	8,68	0,3	127
119	32,31	1,1	78	33,13	1,0	52	44,47	1,0	615	30,17	1,2	374	29,94	1,3	180	29,75	1,0	61	32,89	1,0	119-127
119	1256,05	44,5	78	1435,20	42,5	52	1669,44	37,8	615	1143,56	45,1	374	1000,22	44,0	180	1292,47	46,0	61	1583,50	47,2	28-127
105	33,52	1,2	73	42,45	1,3	51	56,47	1,3	518	28,21	1,1	312	28,71	1,3	152	26,57	0,9	54	29,92	0,9	128
67	3,72	0,1	45	3,65	0,1	39	7,80	0,2	337	3,81	0,2	203	3,80	0,2	104	3,94	0,1	30	3,50	0,1	129
110	37,24	1,3	74	46,10	1,4	52	64,27	1,5	541	32,02	1,3	325	32,51	1,4	161	30,51	1,1	55	33,42	1,0	128 u. 129
93	9,82	0,3	60	14,09	0,4	44	18,02	0,4	413	8,36	0,3	253	9,12	0,4	122	6,71	0,2	38	8,54	0,3	130
95	16,36	0,6	62	18,23	0,5	43	18,62	0,4	421	11,11	0,4	259	13,92	0,6	123	6,81	0,2	39	6,58	0,2	131
5	0,35	0,0	3	0,26	0,0	—	—	—	—	0,20	0,0	14	0,27	0,0	4	0,03	0,0	2	0,25	0,0	132
74	8,70	0,3	56	11,45	0,3	38	15,91	0,4	318	6,72	0,3	196	7,48	0,3	96	5,87	0,2	26	4,62	0,1	133
111	35,23	1,2	73	44,03	1,3	51	52,55	1,2	536	26,39	1,0	327	30,79	1,4	160	19,42	0,7	49	19,99	0,6	130-133
81	6,88	0,2	60	7,49	0,2	41	5,60	0,1	332	4,12	0,2	206	4,68	0,2	96	3,44	0,1	30	2,64	0,1	134
57	11,15	0,4	38	16,64	0,5	27	12,04	0,3	288	8,89	0,4	204	11,06	0,5	58	5,08	0,2	26	6,89	0,2	135
68	11,77	0,4	46	19,32	0,6	38	26,42	0,6	326	11,08	0,4	195	10,73	0,5	93	9,61	0,3	38	17,52	0,5	136
46	15,07	0,5	30	21,02	0,6	18	21,40	0,5	252	15,73	0,6	175	16,87	0,7	54	13,41	0,5	23	15,60	0,5	137
19	1,52	0,1	18	2,45	0,1	12	1,58	0,0	114	1,50	0,1	69	1,45	0,1	31	1,53	0,1	14	1,75	0,1	138
86	39,51	1,4	53	60,03	1,8	41	61,44	1,4	435	37,20	1,5	234	40,11	1,8	110	29,63	1,1	41	41,76	1,2	135-138
119	118,86	4,2	78	157,65	4,7	52	183,86	4,2	604	99,73	3,9	367	108,09	4,7	177	83,00	3,0	60	97,81	2,9	128-138
119	1374,91	48,7	78	1592,85	47,2	52	1853,30	42,0	615	1243,29	49,0	374	1108,31	48,7	180	1375,47	49,0	61	1681,31	50,1	28-138
119	328,41	11,6	78	329,59	9,8	52	378,83	8,6	615	299,49	11,8	374	291,02	12,8	180	302,89	10,8	61	341,43	10,2	139
3	0,03	0,0	2	0,18	0,0	—	—	—	16	0,13	0,0	13	0,17	0,0	3	0,10	0,0	—	—	—	140
28	4,44	0,2	20	5,12	0,2	19	9,28	0,2	111	2,86	0,1	64	1,47	0,1	35	5,47	0,2	12	3,60	0,1	141
53	5,10	0,2	37	6,76	0,2	35	12,95	0,3	254	4,60	0,2	156	4,10	0,2	64	4,73	0,2	34	7,26	0,2	142
119	337,98	12,0	78	341,65	10,1	52	401,06	9,1	615	307,08	12,1	374	296,76	13,0	180	313,19	11,2	61	352,29	10,5	139-142
26	15,95	0,6	24	64,77	1,9	26	178,58	4,0	126	30,51	1,2	69	26,18	1,2	39	27,75	1,0	18	65,13	1,9	143
82	3,67	0,1	59	4,99	0,1	47	11,93	0,3	420	3,72	0,1	251	3,24	0,1	128	3,91	0,1	41	6,10	0,2	144
47	7,23	0,3	40	15,07	0,4	32	11,81	0,3	203	6,08	0,2	113	4,78	0,2	58	7,85	0,3	32	8,88	0,3	145
97	26,85	1,0	70	84,83	2,5	50	202,32	4,6	487	40,31	1,6	287	34,20	1,5	148	39,51	1,4	52	80,11	2,4	143-145
58	7,00	0,2	27	8,83	0,3	24	10,43	0,2	215	4,77	0,2	134	4,70	0,2	67	5,17	0,2	14	3,99	0,1	146
101	33,85	1,2	72	93,66	2,8	50	212,75	4,8	501	45,08	1,8	294	38,90	1,7	154	44,68	1,6	53	84,10	2,5	143-146
56	10,02	0,4	50	15,96	0,5	37	29,46	0,7	274	9,82	0,4	159	9,88	0,4	87	10,47	0,4	28	7,58	0,2	147
28	16,57	0,6	22	16,35	0,5	21	42,92	1,0	118	11,39	0,4	61	6,92	0,3	39	15,82	0,6	18	25,75	0,8	148
62	8,71	0,3	47	16,54	0,5	39	20,84	0,5	308	9,17	0,4	173	8,71	0,4	99	10,14	0,4	36	9,10	0,3	149
40	5,41	0,2	32	6,26	0,2	22	7,72	0,2	175	3,67	0,1	104	3,46	0,2	49	3,25	0,1	22	6,18	0,2	150
7	0,17	0,0	2	0,03	0,0	3	0,35	0,0													

noch: 1. Einnahmen und Ausgaben je Haushalt nach Jahres

Pos. Nr.	Art der Ausgaben	Haushalte mit Jahresverbrauchs																								
		3 600 und mehr									unter 1750			1750 bis unter 2100		2100 bis unter 2500										
		Haushalte mit Personen									Haushalte zusammen mit															
		2			3			4 und mehr			2,1			2,3			2,5									
		Zahl der						12						23			17			107			128			131
Fälle	DM	vH	Fälle	DM	vH	Fälle	DM	vH	Fälle	DM	vH	Fälle	DM	vH	Fälle	DM	vH	Fälle	DM	vH	Fälle	DM	vH			
43	44	45	46	47	48	49	50	51	52	53	54	55	56	57	58	59	60									
noch: Ausgaben																										
162	Werkzeuge und Gartengeräte	7	7,23	0,2	11	2,17	0,1	10	3,55	0,1	25	0,31	0,0	42	1,10	0,1	46	0,88	0,0							
163	Sonstiges	12	20,68	0,5	23	9,78	0,2	17	11,76	0,3	74	2,01	0,1	99	3,55	0,2	116	4,76	0,2							
155-163	Haus-, Küchen-, Keller- u. Gartengeräte, Neuanschaffungen	12	83,47	1,9	23	55,33	1,3	17	61,96	1,3	101	11,62	0,7	121	16,47	0,8	126	21,18	0,9							
164	Reparaturen, auch Umzugskosten	6	2,63	0,1	11	8,16	0,2	12	5,50	0,1	38	1,49	0,1	39	3,19	0,2	71	2,32	0,1							
155-164	Haus-, Küchen-, Keller- und Gartengeräte insgesamt	12	86,10	2,0	23	63,49	1,5	17	67,46	1,4	102	13,11	0,8	122	19,66	1,0	127	23,50	1,0							
143-164	Wohnungseinrichtung und Instandsetzung (Hausrat)	12	558,07	13,0	23	359,30	8,3	17	398,31	8,5	105	37,20	2,4	126	55,38	2,8	130	80,73	3,4							
165	Holz	6	17,60	0,4	11	12,12	0,3	12	13,69	0,3	74	12,84	0,8	79	13,31	0,7	80	14,56	0,6							
166	Steinkohle	12	83,87	2,0	22	75,05	1,7	16	73,71	1,6	97	37,53	2,4	118	42,46	2,2	113	51,39	2,2							
167	Braunkohle	9	22,42	0,5	17	24,47	0,6	14	25,95	0,6	94	21,61	1,4	105	22,51	1,1	98	20,27	0,9							
168	Koks, Holzkohle	2	1,04	0,0	2	2,34	0,1	1	0,39	0,0	14	3,00	0,2	17	3,18	0,2	26	8,42	0,4							
169	Torf	—	—	—	4	1,20	0,0	1	0,10	0,0	5	0,58	0,0	23	3,01	0,2	10	2,25	0,1							
166-169	Kohle insgesamt	12	107,33	2,5	23	103,06	2,4	17	100,15	2,1	105	62,72	4,0	125	71,16	3,6	128	82,33	3,5							
170	Gas	5	28,98	0,7	15	46,37	1,1	7	27,92	0,6	57	22,85	1,4	64	28,26	1,4	75	32,41	1,4							
171	Elektrischer Strom	12	66,90	1,6	23	55,61	1,3	17	69,60	1,5	105	39,03	2,5	123	38,77	2,0	130	46,79	2,0							
172	Sonstige Ausgaben	11	7,84	0,2	23	5,60	0,1	17	7,16	0,2	102	5,01	0,3	124	5,16	0,3	127	4,80	0,2							
165-172	Heizung und Beleuchtung	12	228,65	5,3	23	222,76	5,2	17	218,52	4,7	107	142,45	9,0	128	156,66	8,0	131	180,89	7,6							
Männeroberbekleidung:																										
173	Fertigkleidung	7	49,88	1,2	8	41,24	1,0	9	38,75	0,8	28	7,02	0,4	35	12,59	0,6	49	14,98	0,6							
174	Meterware	2	16,50	0,4	—	—	—	3	17,92	0,4	4	1,29	0,1	13	1,74	0,1	8	1,48	0,1							
175	Anfertigungskosten	—	—	—	3	14,45	0,3	4	8,98	0,2	8	1,32	0,1	4	1,22	0,1	12	2,61	0,1							
173-175	Männeroberbekleidung insgesamt	7	66,38	1,5	9	55,69	1,3	10	65,65	1,4	32	9,63	0,6	41	15,55	0,8	55	19,07	0,8							
Frauenoberbekleidung:																										
176	Fertigkleidung	10	89,48	2,1	18	110,35	2,6	14	46,51	1,0	50	12,21	0,8	71	14,54	0,7	76	20,15	0,8							
177	Meterware	8	53,57	1,3	22	41,48	1,0	11	31,86	0,7	42	5,59	0,4	64	11,15	0,6	82	13,71	0,6							
178	Anfertigungskosten	7	20,57	0,5	14	25,13	0,6	8	9,23	0,2	18	1,69	0,1	33	3,42	0,2	43	4,75	0,2							
176-178	Frauenoberbekleidung insgesamt	11	163,62	3,8	23	176,96	4,1	17	87,60	1,9	63	19,49	1,2	91	29,11	1,5	116	38,61	1,6							
Knabenoberbekleidung:																										
179	Fertigkleidung	1	4,34	0,1	7	12,17	0,3	11	39,50	0,8	8	2,78	0,2	22	5,71	0,3	31	11,87	0,5							
180	Meterware	—	—	—	3	1,66	0,0	5	4,59	0,1	4	0,42	0,0	9	0,65	0,0	11	1,10	0,0							
181	Anfertigungskosten	1	0,50	0,0	2	1,30	0,0	2	7,47	0,2	1	0,05	0,0	4	0,30	0,0	7	0,40	0,0							
179-181	Knabenoberbekleidung insgesamt	1	4,84	0,1	7	15,13	0,4	11	51,56	1,1	9	3,25	0,2	22	6,66	0,3	36	13,37	0,6							
Mädchenoberbekleidung:																										
182	Fertigkleidung	—	—	—	16	49,25	1,1	12	52,83	1,1	12	1,10	0,1	14	3,29	0,2	25	4,98	0,2							
183	Meterware	—	—	—	14	24,94	0,6	11	14,79	0,3	9	1,00	0,1	9	1,43	0,1	21	2,11	0,1							
184	Anfertigungskosten	—	—	—	10	7,85	0,2	3	5,48	0,1	5	0,57	0,0	5	0,33	0,0	10	1,22	0,1							
182-184	Mädchenoberbekleidung insgesamt	—	—	—	17	82,04	1,9	12	73,10	1,6	18	2,67	0,2	17	5,05	0,3	32	8,31	0,4							
173-184	Oberbekleidung, Neuanschaffung	11	234,84	5,5	23	329,82	7,6	17	277,91	6,0	74	35,04	2,2	111	56,37	2,9	122	79,36	3,3							
185	Reparaturen	9	6,62	0,2	20	6,45	0,1	10	8,40	0,2	62	3,52	0,2	90	4,07	0,2	89	5,64	0,2							
173-185	Oberbekleidung insgesamt	11	241,46	5,7	23	336,27	7,8	17	286,31	6,1	91	38,56	2,4	123	60,44	3,1	128	85,00	3,6							
186 L	Männerlederschuhe	5	14,15	0,3	4	7,43	0,2	4	12,73	0,3	9	2,05	0,1	18	4,03	0,2	18	3,32	0,1							
186 H	Männerhausschuhe	5	3,15	0,1	4	1,32	0,0	3	1,29	0,0	16	1,11	0,1	15	0,59	0,0	25	1,27	0,1							
186 G	Männergummischuhe	—	—	—	—	—	—	—	—	—	1	0,09	0,0	2	0,20	0,0	3	0,25	0,0							
186 S	Sonstige Mönnerschuhe	—	—	—	—	—	—	2	0,66	0,0	2	0,21	0,0	3	0,25	0,0	1	0,23	0,0							
186	Männerschuhe insgesamt	6	17,30	0,4	6	8,75	0,2	7	14,68	0,3	26	3,46	0,2	36	5,07	0,3	42	5,07	0,2							
187 L	Frauenlederschuhe	8	29,65	0,7	15	34,19	0,8	11	30,16	0,6	23	5,52	0,3	47	11,32	0,6	39	8,51	0,4							
187 H	Frauenhausschuhe	6	3,07	0,1	12	4,08	0,1	5	3,23	0,1	33	2,44	0,2	40	1,97	0,1	35	1,82	0,1							
187 G	Fraueugummischuhe	—	—	—	1	0,75	0,0	—	—	—	—	—	6	0,58	0,0	4	0,43	0,0								
187 S	Sonstige Frauenschuhe	1	0,81	0,0	3	1,85	0,0	3	1,52	0,0	3	0,10	0,0	8	0,66	0,0	10	0,74	0,0							
187	Frauenschuhe insgesamt	10	33,53	0,8	20	40,87	1,0	18	34,91	0,7	51	8,06	0,5	76	14,53	0,7	69	11,50	0,5							
188 L	Knabenlederschuhe	1	3,71	0,1	6	9,58	0,2	9	21,80	0,5	7	1,28	0,1	15	2,58	0,1	24	5,70	0,2							
188 H	Knabenhausschuhe	—	—	—	6	2,63	0,1	6	2,91	0,1	4	0,25	0,0	8	0,36	0,0	15	1,03	0,0							
188 G	Knabengummischuhe	1	0,99	0,0	1	0,73	0,0	2	2,02	0,0	3	0,35	0,0	1	0,07	0,0	2	0,33	0,0							
188 S	Sonstige Knabenschuhe	—	—	—	3	2,95	0,1	9	9,84	0,2	1	0,04	0,0	9	0,95	0,0	13	1,26	0,1							
188	Knabenschuhe insgesamt	1	4,70	0,1	6	15,89	0,4	11	36,57	0,8	10	1,92	0,1	18	3,96	0,2	31	8,32	0,4							
189 L	Mädchenlederschuhe	—	—	—	14	21,60	0,5	11	28,68	0,6	4	0,67	0,0	11	2,78	0,1	21	5,38	0,2							
189 H	Mädchenhausschuhe	—	—	—	10	2,70	0,1	4	1,30	0,0	4	0,17	0,0	5	0,21	0,0	12	0,54	0,0							
189 G	Mädchengummischuhe	—	—	—	—	—	—	2	1,49	0,0	—	—	—	—	—	—	1	0,11	0,0							
189 S	Sonstige Mädchenschuhe	—	—	—	5	2,58	0,1	8	6,70	0,1	1	0,05	0,0	11	1,24	0,1	13	0,76	0							

aufwandgruppen und Größe der Haushalte (Schluß)

ausgaben von DM									Aufwandgruppen zusammen												Pos. Nr.		
2500 bis unter 3000			3000 bis unter 3600			3600 und mehr			insgesamt			davon Haushalte mit Personen											
einer durchschnittlichen Personenzahl von																							
2,7			2,7			3,2			2,5			2			3			4 und mehr					
Haushalte																							
119			78			52			615			374			180			61					
Fälle	DM	vH	Fälle	DM	vH	Fälle	DM	vH	Fälle	DM	vH	Fälle	DM	vH	Fälle	DM	vH	Fälle	DM	vH	Fälle	DM	vH
61	62	63	64	65	66	67	68	69	70	71	72	73	74	75	76	77	78	79	80	81			
noch : Ausgaben																							
51	0,90	0,0	40	2,43	0,1	28	3,79	0,1	232	1,27	0,1	149	1,22	0,1	61	1,17	0,0	22	1,90	0,1	162		
110	5,82	0,2	74	8,58	0,3	52	12,94	0,3	525	5,41	0,2	307	4,69	0,2	163	6,10	0,2	55	7,78	0,2	163		
117	27,52	1,0	77	37,23	1,1	52	63,98	1,4	594	25,42	1,0	360	23,90	1,1	175	25,85	0,9	59	33,49	1,0	155-163		
67	3,62	0,1	41	5,74	0,2	29	6,02	0,1	285	3,35	0,1	172	3,02	0,1	85	4,25	0,2	28	2,77	0,1	164		
117	31,14	1,1	77	42,97	1,3	52	70,00	1,6	597	28,77	1,1	363	26,92	1,2	175	30,10	1,1	59	36,26	1,1	155-164		
118	122,69	4,3	78	203,05	6,0	52	417,91	9,4	609	120,03	4,7	371	106,15	4,7	177	128,70	4,6	61	179,49	5,3	143-164		
80	18,08	0,6	44	16,03	0,5	29	13,90	0,3	386	14,81	0,6	240	15,73	0,7	111	13,80	0,5	35	12,15	0,4	165		
109	58,16	2,1	75	63,72	1,9	50	76,65	1,7	562	52,13	2,1	339	52,14	2,3	169	52,79	1,9	54	50,16	1,5	166		
87	21,34	0,8	57	23,13	0,7	40	24,48	0,6	481	21,89	0,9	304	23,05	1,0	130	20,35	0,7	47	19,35	0,6	167		
20	7,36	0,3	14	3,82	0,1	5	1,40	0,0	96	5,00	0,2	72	6,82	0,3	17	2,11	0,1	7	2,40	0,1	168		
18	4,38	0,2	6	4,50	0,1	5	0,56	0,0	67	2,67	0,1	37	2,45	0,1	27	3,31	0,1	3	2,17	0,1	169		
118	91,24	3,2	76	95,17	2,8	52	103,09	2,3	604	81,69	3,2	368	84,46	3,7	177	78,56	2,8	59	74,08	2,2	166-169		
62	31,58	1,1	36	26,26	0,8	27	36,32	0,8	321	29,27	1,2	188	26,48	1,2	103	33,78	1,2	30	33,06	1,0	170		
119	51,93	1,8	78	53,80	1,6	52	62,79	1,4	607	47,01	1,9	369	44,94	2,0	178	49,49	1,8	60	52,35	1,6	171		
118	6,60	0,2	76	6,41	0,2	51	6,63	0,1	598	5,62	0,2	361	5,90	0,3	177	5,05	0,2	60	5,58	0,2	172		
119	199,43	7,1	78	197,67	5,8	52	222,73	5,0	615	178,40	7,0	374	177,51	7,8	180	180,68	6,4	61	177,22	5,3	165-172		
50	25,33	0,9	36	37,24	1,1	24	42,42	1,0	222	20,24	0,8	147	20,04	0,9	48	18,40	0,7	27	26,91	0,8	173		
6	0,50	0,0	9	3,51	0,1	5	9,67	0,2	45	2,26	0,1	33	2,40	0,1	7	0,97	0,0	5	5,25	0,2	174		
6	3,82	0,1	4	2,75	0,1	7	9,33	0,2	41	2,92	0,1	30	3,02	0,1	7	2,85	0,1	4	2,50	0,1	175		
55	29,65	1,0	38	43,50	1,3	26	61,42	1,4	247	25,42	1,0	166	25,46	1,1	52	22,22	0,8	29	34,66	1,0	173-175		
77	27,37	1,0	58	58,67	1,7	42	84,66	1,9	374	29,34	1,2	210	22,12	1,0	120	41,71	1,5	44	37,05	1,1	176		
76	14,17	0,5	53	20,37	0,6	41	41,12	0,9	358	15,02	0,6	203	14,65	0,6	117	15,61	0,6	38	15,52	0,5	177		
43	7,69	0,3	34	8,68	0,3	29	18,88	0,4	200	6,20	0,2	119	5,97	0,3	61	7,06	0,3	20	5,12	0,2	178		
108	49,23	1,7	72	87,72	2,6	51	144,66	3,3	501	50,56	2,0	284	42,74	1,9	159	64,38	2,3	58	57,69	1,7	176-178		
33	15,15	0,5	33	30,16	0,9	19	19,30	0,4	146	12,59	0,5	17	4,10	0,2	91	22,40	0,8	38	35,68	1,1	179		
16	3,33	0,1	19	2,90	0,1	8	2,23	0,1	67	1,64	0,1	9	0,34	0,0	41	2,54	0,1	17	7,04	0,2	180		
8	1,33	0,0	5	0,58	0,0	5	3,13	0,1	30	0,75	0,0	3	0,03	0,0	23	1,70	0,1	4	2,38	0,1	181		
39	19,81	0,7	35	33,64	1,0	19	24,66	0,6	160	14,98	0,6	18	4,47	0,2	99	26,64	0,9	43	45,10	1,3	179-181		
27	7,15	0,3	20	11,47	0,3	28	39,06	0,9	126	8,08	0,3	20	1,37	0,1	71	16,47	0,6	35	24,47	0,7	182		
26	3,07	0,1	17	5,80	0,2	25	15,87	0,4	107	3,59	0,1	19	0,81	0,0	61	7,92	0,3	27	7,89	0,2	183		
10	1,07	0,0	9	1,87	0,1	13	5,26	0,1	52	1,32	0,1	11	0,54	0,0	32	2,65	0,1	9	2,35	0,1	184		
36	11,29	0,4	24	19,14	0,6	29	60,19	1,4	151	12,99	0,5	24	2,69	0,1	88	27,04	1,0	39	34,71	1,0	182-184		
115	109,98	3,9	74	184,00	5,4	51	290,93	6,6	547	103,95	4,1	314	75,36	3,3	173	140,28	5,0	60	172,16	5,1	173-184		
85	8,54	0,3	57	6,69	0,2	39	7,13	0,2	422	5,76	0,2	251	6,51	0,3	135	4,56	0,2	36	4,73	0,1	185		
116	118,52	4,2	76	190,69	5,6	51	298,06	6,7	585	109,71	4,3	349	81,87	3,6	176	144,84	5,2	60	176,89	5,3	173-185		
29	8,51	0,3	20	8,79	0,3	13	10,71	0,2	107	5,57	0,2	62	5,25	0,2	32	5,71	0,2	13	7,11	0,2	186 L		
23	1,42	0,1	14	1,48	0,0	12	1,73	0,0	105	1,20	0,0	78	1,43	0,1	21	0,88	0,0	6	0,67	0,0	186 H		
1	0,79	0,0	1	0,05	0,0	—	—	—	8	0,15	0,0	7	0,20	0,0	1	0,09	0,0	—	—	—	186 G		
3	0,30	0,0	4	0,75	0,0	2	0,22	0,0	15	0,31	0,0	9	0,37	0,0	3	0,21	0,0	3	0,23	0,0	186 S		
42	10,42	0,4	30	11,07	0,3	19	12,66	0,3	195	7,23	0,3	132	7,25	0,3	45	6,89	0,2	18	8,01	0,2	186		
40	10,54	0,4	37	15,13	0,5	34	31,82	0,7	220	11,78	0,5	131	10,52	0,5	64	13,01	0,5	25	15,89	0,5	187 L		
35	2,54	0,1	26	2,90	0,1	23	3,57	0,1	192	2,38	0,1	118	2,40	0,1	55	2,26	0,1	19	2,66	0,1	187 H		
1	0,14	0,0	3	0,66	0,0	1	0,33	0,0	15	0,35	0,0	8	0,25	0,0	6	0,59	0,0	1	0,27	0,0	187 G		
9	1,08	0,0	11	2,24	0,1	7	1,50	0,0	48	0,93	0,0	22	0,66	0,0	18	1,33	0,0	8	1,45	0,0	187 S		
63	14,30	0,5	60	20,93	0,6	43	37,22	0,8	362	15,44	0,6	215	13,83	0,6	106	17,19	0,6	41	20,27	0,6	187		
25	7,20	0,3	25	13,67	0,4	16	12,22	0,3	112	6,14	0,2	16	1,25	0,1	62	10,95	0,4	34	21,91	0,7	188 L		
15	0,88	0,0	18	1,35	0,0	12	2,12	0,0	72	0,86	0,0	7	0,12	0,0	51	2,04	0,1	14	1,93	0,1	188 H		
1	0,32	0,0	2	0,71	0,0	4	1,21	0,0	13	0,40	0,0	5	0,16	0,0	3	0,37	0,0	5	1,98	0,1	188 G		
10	1,15	0,0	15	2,93	0,1	12	4,52	0,1	60	1,45	0,1	5	0,15	0,0	33	2,69	0,1	22	5,76	0,2	188 S		
32	9,55	0,3	33	18,66	0,6	18	20,07	0,5	142	8,85	0,3	17	1,68	0,1	84	16,05	0,6	41	31,58	0,9	188		
26	6,20	0,2	15	6,46	0,2	25	18,93	0,4	102	5,46	0,2	12	0,91	0,0	63	11,90	0,4	27	14,39	0,4	189 L		
13	0,83	0,0	9	0,74	0,0	14	1,62	0,0	57	0,58	0,0	9	0,16	0,0	36	1,26	0,0	12	1,17	0,0	189 H		
1	0,04	0,0	2	0,42	0,0	2	0,49	0,0	6	0,13	0,0	1	0,01	0,0	2	0,22	0,0	3	0,55	0,0	189 G		
10	0,52	0,0	13	2,09	0,1	13	3,33	0,1	61	1,07	0,0	8	0,20	0,0	32	2,22	0,1	21	3,08	0,1	189 S		
30	7,59	0,3	21	9,71	0,3	29	24,37	0,6	131	7,24	0,3	16	1,28	0,1	81	15,60	0,6	34	19,19	0,6	189		
92	41,86	1,5	73	60,37	1,8	50	94,32	2,1	490	38,76	1,5	267	24,04	1,1	164	55,73	2,0	59	79,05	2,4	186-189		
104	2,07	0,1	67	2,81	0,1	46	2,64	0,1	523	2,08	0,1	301	1,77	0,1	166	2,34	0,1	56	3,28	0,1	190		
116	29,47	1,0	76	29,73	0,9	51	36,16	0,8	597	25,36	1,0	360	18,81	0,8	178	33,47	1,2	59	41,63	1,2	191		
118	73,40	2,6	78	92,91	2,8	52	133,12	3															

noch: 1. Einnahmen und Ausgaben je Haushalt nach Jahres

Pos. Nr.	Art der Ausgaben	Haushalte mit Jahresverbrauchs																	
		3600 und mehr									unter 1750			1750 bis unter 2100			2100 bis unter 2500		
		Haushalte mit Personen									Haushalte zusammen mit								
		2			3			4 und mehr			2,1			2,3			2,5		
		12			23			17			107			128			131		
		Fälle	DM	vH	Fälle	DM	vH	Fälle	DM	vH	Fälle	DM	vH	Fälle	DM	vH	Fälle	DM	vH
43	44	45	46	47	48	49	50	51	52	53	54	55	56	57	58	59	60		
noch: Ausgaben																			
208	Körperpflege:																		
	Entgelte für Dienstleistungen	11	28,62	0,7	21	25,70	0,6	17	24,30	0,5	88	8,55	0,5	104	9,47	0,5	110	11,79	0,5
209	Gegenstände	12	35,67	0,8	23	32,17	0,7	17	28,86	0,6	107	11,82	0,7	126	14,38	0,7	129	16,50	0,7
208 u. 209	Körperpflege insgesamt	12	64,29	1,5	23	57,87	1,3	17	53,16	1,1	107	20,37	1,3	128	23,85	1,2	130	28,29	1,2
	Gesundheitspflege:																		
210	Arzt	4	6,52	0,2	4	4,48	0,1	2	0,19	0,0	9	0,41	0,0	18	0,38	0,0	20	1,23	0,1
211	Zahnarzt	5	20,77	0,5	5	17,51	0,4	7	31,87	0,7	9	1,00	0,1	17	4,92	0,2	12	6,05	0,3
212	Krankenpflege	1	0,42	0,0	—	—	—	—	—	—	1	0,06	0,0	1	0,22	0,0	3	1,01	0,0
213	Sonstige	1	3,13	0,1	4	0,57	0,0	—	—	—	—	—	6	0,19	0,0	8	0,40	0,0	
210-213	Gesundheitspflege, Entgelte f. Dienstleistungen insgesamt	9	30,84	0,7	9	22,56	0,5	8	32,06	0,7	16	1,47	0,1	38	5,71	0,3	34	8,69	0,4
214	Sonstiges	12	23,83	0,6	22	14,93	0,3	17	10,18	0,2	95	8,57	0,5	115	11,85	0,6	121	12,77	0,5
210-214	Gesundheitspflege insgesamt	12	54,67	1,3	22	37,49	0,9	17	42,24	0,9	95	10,94	0,6	116	17,56	0,9	122	21,46	0,9
208-214	Körper- und Gesundheitspflege insgesamt	12	118,96	2,8	23	95,36	2,2	17	95,40	2,0	107	30,41	1,9	128	41,41	2,1	131	49,75	2,1
215	Schulgeld	1	4,92	0,1	9	25,73	0,6	9	61,06	1,3	2	0,26	0,0	10	1,87	0,1	14	5,27	0,2
216	Schulbücher usw.	1	0,73	0,0	18	26,19	0,6	16	26,04	0,6	15	1,18	0,1	33	3,01	0,2	53	6,83	0,3
215 u. 216	Schule insgesamt	1	5,65	0,1	18	51,92	1,2	16	87,10	1,9	16	1,44	0,1	34	4,88	0,2	54	12,10	0,5
217	Weitere Ausbildung	2	14,58	0,3	14	30,20	0,7	5	12,30	0,3	4	0,04	0,0	7	0,44	0,0	17	2,44	0,1
218	Bücher, Zeitungen, Zeitschriften	12	56,10	1,3	23	61,40	1,4	16	46,23	1,0	81	15,75	1,0	112	25,65	1,3	119	25,70	1,1
219	Sonstiges	11	24,46	0,6	23	35,32	0,8	17	36,04	0,8	92	4,60	0,3	118	7,42	0,4	125	12,53	0,5
215-219	Bildung und Unterricht insg.	12	100,79	2,4	23	178,84	4,2	17	181,67	3,9	100	21,83	1,4	125	38,39	2,0	128	52,77	2,2
220	Kirche	3	12,75	0,3	15	9,33	0,2	9	2,87	0,1	30	1,35	0,1	43	1,89	0,1	53	2,42	0,1
221	Ferien und Erholung	2	1,58	0,0	9	4,78	0,1	4	4,06	0,1	6	0,17	0,0	13	1,19	0,1	27	2,29	0,1
222	Sport: Verschiedenes	1	0,33	0,0	11	1,21	0,0	7	1,34	0,0	1	0,00	0,0	13	0,12	0,0	18	0,18	0,0
223	Anschaffungen	—	—	—	4	3,51	0,1	2	1,05	0,0	2	0,05	0,0	2	0,09	0,0	—	—	—
222 u. 223	Sport insgesamt	1	0,33	0,0	13	4,72	0,1	8	2,39	0,0	3	0,05	0,0	14	0,21	0,0	18	0,18	0,0
224	Theater und Konzerte	3	3,44	0,1	14	4,57	0,1	4	1,81	0,0	5	0,05	0,0	20	0,56	0,0	27	1,67	0,1
225	Kino	8	15,93	0,4	22	13,93	0,3	16	11,85	0,3	32	1,09	0,1	54	3,84	0,2	88	4,26	0,2
226	Sonstiges: Verschiedenes	9	28,66	0,7	22	14,03	0,3	16	10,70	0,2	37	2,81	0,2	77	4,45	0,2	94	7,29	0,3
227	Anschaffungen	9	7,59	0,2	21	12,48	0,3	17	10,18	0,2	65	2,05	0,1	102	3,64	0,2	112	4,21	0,2
226 u. 227	Sonstiges insgesamt	11	36,25	0,8	23	26,51	0,6	17	20,88	0,4	72	4,86	0,3	113	8,09	0,4	126	11,50	0,5
224-227	Vergnügungen und sonstige gesellschaftliche Anlässe	11	55,62	1,3	23	45,01	1,0	17	34,54	0,7	77	6,00	0,4	114	12,49	0,6	128	17,43	0,7
215-227	Bildung, Kirche, Sport, Erholung, Vergnügungen insgesamt	12	171,07	4,0	23	242,68	5,6	17	225,53	4,8	102	29,40	1,9	127	54,17	2,8	131	75,09	3,2
228	Berufsbeiträge	8	12,34	0,3	19	7,24	0,2	10	5,95	0,1	32	2,02	0,1	54	2,99	0,2	55	3,96	0,2
229	Sonst. Vereins- und Verbandsbeiträge	6	4,67	0,1	14	4,38	0,1	7	2,40	0,1	16	0,62	0,0	20	0,46	0,0	38	1,66	0,1
228 u. 229	Vereins- und Verbandsbeiträge insg.	9	17,01	0,4	22	11,62	0,3	15	8,35	0,2	40	2,64	0,2	62	3,45	0,2	72	5,62	0,2
230	Öffentliche Verkehrsmittel	12	65,34	1,5	22	83,58	1,9	17	56,13	1,2	83	10,71	0,7	114	24,72	1,3	122	37,93	1,6
231	Fahrrad, Motorrad, Auto	6	17,34	0,4	15	22,83	0,5	13	168,82	3,6	15	1,36	0,1	30	2,42	0,1	32	4,23	0,2
232	Anderes für Verkehr	4	1,85	0,0	11	0,98	0,0	7	1,30	0,0	8	0,06	0,0	19	0,11	0,0	39	0,85	0,0
230-232	Verkehrsausgaben insgesamt	12	84,53	2,0	23	107,39	2,5	17	226,25	4,9	86	12,13	0,8	118	27,25	1,4	122	42,81	1,8
233	Post-, Telegr.- u. Fernspr.-Gebühren	12	25,24	0,6	23	19,68	0,5	17	15,35	0,3	90	6,00	0,4	116	9,86	0,5	121	12,65	0,5
234	Rundfunkgebühren	8	15,17	0,4	11	10,43	0,2	6	6,12	0,1	20	3,50	0,2	44	7,06	0,4	56	8,77	0,4
235	Sonstige Gebühren	5	2,02	0,0	10	1,39	0,0	9	2,34	0,0	22	0,66	0,0	44	1,12	0,1	27	0,65	0,0
233-235	Gebühren insgesamt	12	42,43	1,0	23	31,50	0,7	17	23,81	0,5	93	10,16	0,6	121	18,04	0,9	124	22,07	0,9
215-235	Bildung und Unterhaltung	12	315,04	7,4	23	393,19	9,1	17	483,94	10,4	103	54,33	3,4	127	102,91	5,2	131	145,59	6,2
28-235	AUSGABEN FÜR DIE „LEBENSHALTUNG“	12	3784,14	88,3	23	4025,41	93,3	17	4387,04	94,1	107	1505,50	95,3	128	1872,62	95,1	131	2239,47	94,5
	Eigenbewirtschaftung:																		
236	Pacht und Versicherungen	2	0,65	0,0	2	0,63	0,0	2	1,24	0,0	10	0,57	0,0	13	1,38	0,1	15	1,04	0,0
237	Dünger, Futter, Tierkäufe	6	105,65	2,5	10	43,80	1,0	8	33,44	0,7	19	1,75	0,1	23	6,87	0,3	32	7,61	0,3
238	Sonstige Betriebsausgaben	1	9,16	0,2	2	0,72	0,0	2	2,20	0,0	2	0,04	0,0	4	0,07	0,0	1	0,00	0,0
236-238	Aufwendungen für die eigene Bewirtschaftung	6	115,46	2,7	11	45,15	1,1	9	36,88	0,8	20	2,36	0,2	24	8,32	0,4	33	8,65	0,4
243	Zinsen	1	1,75	0,0	—	—	—	—	—	—	1	0,03	0,0	—	—	—	1	0,20	0,0
244	Unterstützungen und Geschenke an Angehörige und Verwandte	6	12,38	0,3	19	74,54	1,7	12	56,91	1,2	34	7,92	0,5	37	6,83	0,3	48	10,44	0,4
245	Unterstützungen u. Geschenke an nicht zum Haushalt gehörige Personen	12	142,17	3,3	22	53,38	1,2	16	39,73	0,9	68	8,97	0,6	105	19,72	1,0	117	28,35	1,2
244 u. 245	Unterstützungen und Geschenke insg.	12	154,55	3,6	23	127,92	3,0	17	96,64	2,1	71	16,89	1,1	110	26,55	1,4	119	38,79	1,

aufwandgruppen und Größe der Haushalte (Schluß)

ausgaben von DM									Aufwandgruppen zusammen												Pos. Nr.								
2500 bis unter 3000			3000 bis unter 3600			3600 und mehr			insgesamt			davon Haushalte mit Personen																	
einer durchschnittlichen Personenzahl von									2,5		2			3			4 und mehr												
2,7			2,7			3,2			2,5			2			3			4 und mehr											
Haushalte									119			78			52			615			374			180			61		
Fälle	DM	vH	Fälle	DM	vH	Fälle	DM	vH	Fälle	DM	vH	Fälle	DM	vH	Fälle	DM	vH	Fälle	DM	vH	Fälle	DM	vH	Fälle	DM	vH			
61	62	63	64	65	66	67	68	69	70	71	72	73	74	75	76	77	78	79	80	81									
noch: Ausgaben																													
114	15,88	0,6	73	18,49	0,5	49	25,92	0,6	538	13,58	0,5	320	11,91	0,5	163	16,52	0,6	55	15,13	0,5	208								
119	19,58	0,7	78	24,98	0,7	52	31,89	0,7	611	18,22	0,7	370	15,51	0,7	180	21,88	0,8	61	24,04	0,7	209								
119	35,46	1,3	78	43,47	1,3	52	37,81	1,3	614	31,80	1,3	373	27,42	1,2	180	38,40	1,4	61	39,17	1,2	208 u. 209								
26	5,21	0,2	21	1,25	0,0	10	3,55	0,1	104	1,88	0,1	72	2,06	0,1	25	2,09	0,1	7	0,20	0,0	210								
15	1,60	0,1	14	5,41	0,1	17	22,96	0,5	84	5,42	0,2	59	5,36	0,2	15	3,78	0,1	10	10,68	0,3	211								
4	0,22	0,0	—	—	—	1	0,10	0,0	10	0,32	0,0	8	0,42	0,0	2	0,22	0,0	—	—	—	212								
14	2,88	0,1	7	0,78	0,0	5	0,98	0,0	40	0,86	0,0	24	1,24	0,1	13	0,21	0,0	3	0,47	0,0	213								
48	9,91	0,4	32	7,44	0,2	26	27,59	0,6	194	8,48	0,3	131	9,08	0,4	45	6,30	0,2	18	11,35	0,3	210-213								
112	16,77	0,6	74	17,50	0,5	51	15,43	0,3	568	13,45	0,5	346	15,00	0,7	166	11,17	0,4	56	10,61	0,3	214								
112	26,68	0,9	75	24,94	0,7	51	43,02	1,0	571	21,93	0,9	348	24,08	1,1	166	17,47	0,6	57	21,96	0,7	210-214								
119	62,14	2,2	78	68,41	2,0	52	100,83	2,3	615	53,73	2,1	374	51,50	2,3	180	55,87	2,0	61	61,13	1,8	208-214								
27	11,94	0,4	15	10,46	0,3	19	32,48	0,7	87	7,94	0,3	14	2,03	0,1	52	12,69	0,5	21	30,17	0,9	215								
59	9,47	0,3	38	11,11	0,3	35	20,27	0,5	233	7,24	0,3	40	1,74	0,1	140	13,91	0,5	53	21,29	0,6	216								
61	21,41	0,8	38	21,57	0,6	35	52,75	1,2	238	15,18	0,6	42	3,77	0,2	143	26,60	0,9	53	51,46	1,5	215 u. 216								
19	2,59	0,1	15	2,90	0,1	21	20,74	0,5	83	3,24	0,1	20	0,92	0,0	49	7,58	0,3	14	4,66	0,1	217								
114	37,78	1,3	74	37,79	1,1	51	55,22	1,2	551	30,32	1,2	342	31,96	1,4	156	28,64	1,0	53	25,29	0,8	218								
116	14,96	0,5	78	23,67	0,7	51	33,05	0,7	580	13,70	0,5	344	9,47	0,4	175	19,40	0,7	61	22,84	0,7	219								
119	76,74	2,7	78	85,93	2,6	52	161,76	3,6	602	62,44	2,5	365	46,12	2,0	176	82,22	2,9	61	104,25	3,1	215-219								
62	3,62	0,1	41	5,70	0,2	27	8,01	0,2	256	3,25	0,1	148	2,94	0,1	77	3,42	0,1	31	4,58	0,1	220								
42	7,94	0,3	29	4,68	0,1	15	3,81	0,1	132	3,22	0,1	60	3,33	0,2	53	3,16	0,1	19	2,70	0,1	221								
18	0,34	0,0	14	0,35	0,0	19	1,05	0,0	83	0,26	0,0	24	0,12	0,0	46	0,49	0,0	13	0,46	0,0	222								
6	0,24	0,0	10	0,67	0,0	6	1,90	0,0	26	0,32	0,0	6	0,04	0,0	12	0,73	0,0	8	0,77	0,0	223								
20	0,58	0,0	19	1,02	0,0	22	2,95	0,1	96	0,58	0,0	27	0,16	0,0	51	1,22	0,0	18	1,23	0,0	222 u. 223								
37	1,62	0,1	26	2,86	0,1	21	3,41	0,1	136	1,45	0,1	63	1,56	0,1	58	1,42	0,1	15	0,85	0,0	224								
80	6,50	0,2	59	10,21	0,3	46	13,71	0,3	359	5,61	0,2	182	4,68	0,2	130	6,71	0,2	17	8,03	0,2	225								
96	11,99	0,4	65	14,21	0,4	47	16,31	0,4	416	8,47	0,3	231	8,90	0,4	141	7,85	0,3	44	7,68	0,2	226								
104	5,18	0,2	73	7,22	0,2	47	10,60	0,2	503	4,83	0,2	283	3,86	0,2	164	6,32	0,2	56	6,35	0,2	227								
114	17,17	0,6	74	21,43	0,6	51	26,91	0,6	550	13,30	0,5	317	12,76	0,6	174	14,17	0,5	59	14,03	0,4	226 u. 227								
116	25,29	0,9	77	34,50	1,0	51	44,03	1,0	563	20,36	0,8	328	19,00	0,8	175	22,30	0,8	60	22,91	0,7	224-227								
119	114,17	4,0	78	131,83	3,9	52	220,56	5,0	609	89,85	3,5	370	71,55	3,1	178	112,32	4,0	61	135,67	4,0	215-227								
62	4,30	0,2	38	5,15	0,2	37	7,99	0,2	278	3,98	0,2	167	3,89	0,2	89	4,40	0,2	22	3,32	0,1	228								
47	2,01	0,1	35	2,26	0,1	27	3,80	0,1	183	1,56	0,1	98	1,53	0,1	67	1,72	0,1	18	1,23	0,0	229								
79	6,31	0,2	55	7,41	0,2	46	11,79	0,3	354	5,54	0,2	206	5,42	0,2	114	6,12	0,2	34	4,55	0,2	228 u. 229								
116	47,02	1,7	77	55,46	1,6	51	70,39	1,6	563	37,17	1,5	340	34,89	1,5	164	41,88	1,5	59	37,28	1,1	230								
57	6,66	0,2	34	8,59	0,3	34	69,29	1,6	202	9,88	0,4	79	3,25	0,1	85	8,61	0,3	38	54,23	1,6	231								
43	0,88	0,0	33	0,62	0,0	22	1,28	0,0	164	0,53	0,0	85	0,52	0,0	58	0,45	0,0	28	0,83	0,0	232								
118	54,56	1,9	77	64,67	1,9	52	140,96	3,2	573	47,58	1,9	344	38,66	1,7	169	50,94	1,8	60	92,34	2,8	230-232								
114	15,32	0,5	74	15,31	0,5	52	19,55	0,4	567	12,35	0,5	347	13,28	0,6	166	11,22	0,4	54	9,99	0,3	233								
55	9,80	0,3	43	10,97	0,3	25	10,12	0,2	243	8,09	0,3	158	8,87	0,4	63	6,98	0,2	22	6,59	0,2	234								
49	1,97	0,1	31	1,60	0,0	24	1,85	0,0	197	1,23	0,0	113	1,18	0,1	60	1,16	0,0	24	1,76	0,1	235								
116	27,09	1,0	75	27,88	0,8	52	31,52	0,7	581	21,67	0,9	356	23,33	1,0	169	19,36	0,7	56	18,34	0,6	233-235								
119	202,13	7,2	78	231,79	6,9	52	404,83	9,2	610	164,64	6,5	371	138,96	6,1	178	188,74	6,7	61	250,90	7,5	215-235								
119	2 644,27	93,7	78	3 109,26	92,0	52	4 087,97	92,5	615	2 380,33	93,8	374	2 122,34	93,3	180	2 641,87	94,1	61	3 191,13	95,1	28-235								
14	1,76	0,1	15	2,37	0,1	6	0,84	0,0	73	1,32	0,1	42	1,09	0,0	26	1,99	0,1	5	0,80	0,0	236								
44	17,60	0,6	28	26,53	0,8	24	54,68	1,2	170	14,75	0,6	98	15,14	0,7	55	12,55	0,4	17	18,84	0,6	237								
5	0,35	0,0	3	0,66	0,0	5	3,15	0,1	20	0,44	0,0	11	0,48	0,0	6	0,26	0,0	3	0,72	0,0	238								
45	19,71	0,7	28	29,56	0,9	26	58,67	1,3	176	16,51	0,6	100	16,71	0,7	57	14,80	0,5	19	20,36	0,6	236-238								
4	0,31	0,0	5	1,30	0,0	1	0,40	0,0	12	0,31	0,0	10	0,36	0,0	2	0,29	0,0	—	—	—	243								
78	24,66	0,9	52	34,26	1,0	37	54,43	1,2	286	18,74	0,7	147	16,39	0,7	109	22,85	0,8	30	21,04	0,6	244								
113	35,19	1,2	69	51,64	1,5	50	69,41	1,6	522	30,93	1,2	322	35,96	1,6	150	23,84	0,8	50	21,08	0,6	245								
116	59,85	2,1	73	85,90	2,6	52	123,84	2,8	541	49,67	2,0	330	52,35	2,3	156	46,69	1,7	55	42,12	1,3	244 u. 245								
3	0,10	0,0	1	2,29	0,1																								

2. Einnahmen und Ausgaben je Haushalt nach

Pos. Nr.	Art der Einnahmen bzw. Ausgaben	Haushalte nach Jahres														
		unter 550									550 bis unter					
		Haushalte mit									Zahl der					
		2			3			4 und mehr			2			3		
		3			6			4			7			11		
Fälle	DM	vH	Fälle	DM	vH	Fälle	DM	vH	Fälle	DM	vH	Fälle	DM	vH		
1	2	3	4	5	6	7	8	9	10	11	12	13	14	15		
Einnahmen																
1	Arbeitseinkommen des Haushaltsvorstandes aus Hauptberuf	—	—	—	—	—	—	—	—	—	—	—	—	—	—	
2	Arbeitseinkommen des Haushaltsvorstandes aus ständ. Nebenerwerb	—	—	—	—	—	—	—	—	—	—	—	—	—	—	
3	Arbeitseinkommen des Haushaltsvorstandes aus geleg. Nebenerwerb	1	0,50	0,0	3	41,58	2,7	3	46,54	2,1	3	10,71	0,8	5	32,08	
1-3	Arbeitseinkommen des Haushaltsvorstandes insgesamt	1	0,50	0,0	3	41,58	2,7	3	46,54	2,1	3	10,71	0,8	5	32,08	
4	Arbeitseinkommen der Ehefrau aus Heimarbeit	—	—	—	—	—	—	—	—	—	—	—	—	1	0,30	
5	Arbeitseinkommen der Ehefrau aus sonstiger Lohnarbeit	—	—	—	—	—	—	—	—	—	—	—	—	—	—	
6	Arbeitseinkommen der Ehefrau aus Gelegenheitsarbeit	1	8,33	0,8	1	3,33	0,2	1	5,00	0,2	—	—	—	2	5,91	
4-6	Arbeitseinkommen d. Ehefrau insg.	1	8,33	0,8	1	3,33	0,2	1	5,00	0,2	—	—	—	2	6,21	
7	Arbeitseinkommen der Kinder	—	—	—	1	64,33	4,1	1	38,78	1,8	—	—	—	2	31,76	
8	Arbeitseinkommen sonstiger Haushaltsmitglieder	—	—	—	—	—	—	—	—	—	—	—	—	—	—	
1-8	Arbeitseinkommen aller Haushaltsmitglieder	1	8,83	0,8	4	109,24	7,0	4	90,32	4,1	3	10,71	0,8	7	70,05	
9	Vermietung	—	—	—	—	—	—	—	—	—	—	—	—	1	30,53	
10	Kostabgabe	—	—	—	—	—	—	1	81,19	3,7	—	—	—	—	—	
11	Eigene Bewirtschaftung	1	8,95	0,8	—	—	—	—	—	—	—	—	—	3	6,03	
12a	Angestelltenversicherung	—	—	—	—	—	—	—	—	—	—	—	—	2	226,45	
12b	Invalidentversicherung	1	345,43	31,3	1	159,32	10,2	1	290,95	13,3	4	406,58	31,4	3	203,33	
12c	Knappschaftsversicherung	—	—	—	—	—	—	—	—	—	—	—	—	—	—	
12d	Krankenversicherung	—	—	—	1	5,25	0,3	—	—	—	1	4,43	0,3	1	3,40	
12e	Arbeitslosenversicherung	—	—	—	—	—	—	—	—	—	—	—	—	—	—	
12f	Unfallversicherung	—	—	—	—	—	—	—	—	—	—	—	—	—	—	
12g	Lebensversicherung	—	—	—	—	—	—	—	—	—	—	—	—	—	—	
12h	Sonstige Versicherungen	—	—	—	—	—	—	—	—	—	—	—	—	—	—	
12	Versicherungen insgesamt	1	345,43	31,3	2	164,57	10,6	1	290,95	13,3	5	411,01	31,8	5	433,18	
13a	Pensionen, Übergangs- u. Wartegeld d. öffentl. Dienstes (ohne Post u. Eisenbahn)	—	—	—	—	—	—	—	—	—	—	—	—	—	—	
13b	Pensionen, Übergangs- u. Wartegeld d. Deutschen Post u. Eisenbahn	—	—	—	—	—	—	—	—	—	—	—	—	—	—	
13c	Pensionen, Übergangs- u. Wartegeld d. gewerblichen Wirtschaft	—	—	—	—	—	—	—	—	—	—	—	—	—	—	
13h	Pensionen, Übergangs- u. Wartegeld aus sonst. Herkunft	—	—	—	—	—	—	—	—	—	—	—	—	—	—	
13	Pensionen, Übergangs- u. Wartegeld insgesamt	—	—	—	—	—	—	—	—	—	—	—	—	—	—	
14	Zinsen von Spareinlagen	—	—	—	—	—	—	—	—	—	—	—	—	1	0,27	
15	Rückvergütungen auf Warenkäufe	—	—	—	1	0,25	0,0	—	—	—	—	—	—	—	—	
9-15	Verschiedene Einkommen	2	354,38	32,1	3	164,82	10,6	2	372,14	17,1	5	411,01	31,8	8	470,01	
16a	Einkünfte aus öffentl. Fürsorge	1	351,60	31,8	5	795,72	51,0	3	774,80	35,5	6	683,30	52,8	9	922,76	
16b	Einkünfte aus Arbeitslosenfürsorge	1	358,94	32,5	1	232,08	14,9	1	375,05	17,2	—	—	—	—	—	
16c	Einkünfte aus Kriegsbesch.-Fürsorge	—	—	—	—	—	—	—	—	—	1	47,14	3,6	3	230,82	
16d	Einkünfte aus Soforthilfe	—	—	—	—	—	—	1	457,98	21,0	1	118,56	9,2	2	57,80	
16e	Einkünfte aus caritat. Einrichtungen	—	—	—	—	—	—	—	—	—	—	—	—	—	—	
16h	Einkünfte aus sonst. Einrichtungen	—	—	—	—	—	—	1	2,50	0,1	—	—	—	—	—	
16	Unterstützungen aus öffentl. Einrichtungen in Geld insgesamt	2	710,54	64,3	6	1 027,80	65,9	4	1 610,33	73,8	6	849,00	65,6	11	1 211,38	
17a	Einkünfte aus öffentl. Fürsorge	1	13,33	1,2	3	10,56	0,7	—	—	—	—	—	—	3	21,94	
17b	Einkünfte aus Arbeitslosenfürsorge	—	—	—	1	0,00	0,0	—	—	—	—	—	—	—	—	
17c	Einkünfte aus Kriegsbesch.-Fürsorge	—	—	—	—	—	—	—	—	—	—	—	—	—	—	
17d	Einkünfte aus Soforthilfe	—	—	—	—	—	—	—	—	—	—	—	—	—	—	
17e	Einkünfte aus caritat. Einrichtungen	—	—	—	1	6,54	0,4	—	—	—	—	—	—	1	5,44	
17h	Einkünfte aus sonst. Einrichtungen	—	—	—	—	—	—	—	—	—	—	—	—	—	—	
17	Unterstützungen aus öffentl. Einrichtungen in Waren und Leistungen insgesamt	1	13,33	1,2	4	17,10	1,1	—	—	—	—	—	—	4	27,38	
18	Unterstützungen von anderer Seite in Geld	—	—	—	4	208,18	13,3	2	33,84	1,6	2	5,00	0,4	6	24,27	
19	Unterstützungen von anderer Seite in Waren und Leistungen	—	—	—	1	13,23	0,8	1	38,61	1,8	2	2,43	0,2	5	10,86	
16-19	Unterstützungen aller Art	2	723,87	65,5	6	1 266,31	81,2	4	1 682,78	77,1	6	856,43	66,2	11	1 282,69	
20	Einnahmen aus sonstigen Quellen	3	17,19	1,6	5	18,56	1,2	3	3,10	0,1	6	14,40	1,1	7	10,58	
9-20	Andere Einkommen insgesamt	3	1 095,44	99,2	6	1 449,69	93,0	4	2 058,02	94,3	7	1 281,84	99,1	11	1 763,48	
*	Reineinnahmen aus Vermögensverzehr und Verschuldung	—	—	—	1	0,81	0,0	2	33,97	1,6	1	1,07	0,1	5	18,85	
	GESAMTEINNAHMEN	3	1 104,27	100	6	1 559,74	100	4	2 182,31	100	7	1 293,62	100	11	1 852,38	
Ausgaben																
28	Vollmilch, frische	3	32,10	2,9	6	88,37	5,7	4	158,70	7,3	7	41,57	3,2	11	87,50	
29	Vollmilch, trocken	—	—	—	1	2,58	0,2	—	—	—	1	0,29	0,0	—	—	
30	Entrahmte Milch, frische	1	0,76	0,1	4	1,21	0,1	2	0,51	0,0	3	0,18	0,0	8	2,03	
31	Entrahmte Milch, trocken	—	—	—	—	—	—	—	—	—	—	—	—	—	—	
32	Kondensierte Milch, gezuckert	—	—	—	—	—	—	—	—	—	—	—	—	—	—	
33	Kondensierte Milch, ungezuckert	1	0,11	0,0	—	—	—	3	1,34	0,1	4	2,95	0,2	8	7,22	
34	Sahne, Rahm	—	—	—	—	—	—	4	0,91	0,0	3	1,01	0,1	8	1,00	
35	Andere Milch	—	—	—	1	0,21	0,0	—	—	—	—	—	—	1	0,04	
28-35	Milch insgesamt	3	32,97	3,0	6	92,37	5,9	4	161,46	7,4	7	46,00	3,6	11	97,79	

Jahresaufwandgruppen der Personen und Haushaltsgröße

Schluß Seite 52

verbrauchsangaben je Person von DM

650			650 bis unter 800						800 bis unter 1000						Pos. Nr.							
..... Personen																						
4 und mehr			2		3		4 und mehr		2		3		4 und mehr									
Haushalte			15		53		55		17		106		61			16						
Fälle	DM	vH	Fälle	DM	vH	Fälle	DM	vH	Fälle	DM	vH	Fälle	DM	vH	Fälle	DM	vH	Fälle	DM	vH		
16	17	18	19	20	21	22	23	24	25	26	27	28	29	30	31	32	33	34	35	36		
Einnahmen																						
3	156,25	6,2	—	—	—	—	—	—	3	51,22	1,7	4	13,02	0,7	5	58,33	2,7	1	34,60	0,9	1	
—	—	—	1	2,11	0,1	—	—	—	3	64,31	2,1	5	9,04	0,5	6	52,66	1,9	1	32,91	0,9	2	
8	32,66	1,3	18	21,41	1,4	20	14,48	0,7	13	168,55	5,5	38	37,17	2,0	41	74,59	2,6	6	245,57	6,6	3	
10	188,91	7,5	18	23,52	1,5	20	14,48	0,7	13	284,08	9,2	41	59,23	3,2	43	185,58	6,6	8	313,08	8,3	1—3	
—	—	—	—	—	—	—	—	—	1	18,67	0,6	—	—	—	4	16,05	0,6	—	—	—	4	
—	—	—	—	—	—	3	14,86	0,7	—	—	—	—	—	—	2	6,93	0,2	—	—	—	5	
5	12,81	0,5	16	12,11	0,8	20	16,92	0,8	9	32,69	1,1	47	21,69	1,2	22	32,21	1,1	5	96,08	2,6	6	
5	12,81	0,5	16	12,11	0,8	22	31,78	1,4	9	51,36	1,7	47	21,69	1,2	23	55,19	2,0	5	96,08	2,6	4—6	
3	129,05	5,1	4	19,62	1,3	7	23,22	1,0	6	184,93	6,0	1	0,66	0,0	15	86,04	3,0	10	509,32	13,6	7	
1	37,35	1,5	—	—	—	—	—	—	—	—	—	—	—	—	—	—	—	—	—	—	8	
13	368,12	14,6	32	55,25	3,6	38	69,48	3,1	17	520,37	16,9	76	81,58	4,4	56	326,81	11,6	14	918,48	24,5	1—8	
—	—	—	3	14,08	0,9	4	3,15	0,1	2	14,40	0,5	17	17,15	1,0	13	22,02	0,8	1	11,94	0,3	9	
2	8,32	0,1	1	0,92	0,1	5	14,92	0,7	3	27,31	0,9	8	12,82	0,7	8	7,20	0,3	—	—	—	10	
1	5,40	0,2	5	4,48	0,3	14	22,06	1,0	7	58,62	1,9	22	15,37	0,8	21	51,72	1,8	7	111,40	3,0	11	
—	—	—	9	179,49	11,5	11	235,80	10,5	2	105,82	3,4	40	445,48	24,3	13	265,83	9,4	4	334,15	8,9	12a	
2	117,21	4,6	20	347,96	22,4	22	321,68	14,4	4	298,58	9,7	31	323,45	17,6	20	273,08	9,7	3	180,64	4,8	12b	
1	47,37	1,9	—	—	—	4	74,96	3,3	1	87,65	2,9	2	24,89	1,4	4	92,36	3,3	2	105,39	2,8	12c	
2	5,76	0,2	2	3,00	0,2	7	4,63	0,2	2	4,82	0,1	5	4,28	0,2	4	1,01	0,0	2	5,34	0,1	12d	
2	159,13	6,3	—	—	—	2	15,39	0,7	1	55,26	1,8	2	6,59	0,4	6	47,53	1,7	—	—	—	12e	
—	—	—	—	—	—	2	30,19	1,3	—	—	—	3	13,44	0,7	3	51,50	1,8	1	222,79	6,0	12f	
—	—	—	—	—	—	—	—	—	—	—	—	—	—	—	—	—	—	1	9,94	0,3	12g	
—	—	—	—	—	—	—	—	—	—	—	—	—	—	—	—	—	—	—	—	—	12h	
6	329,47	13,1	30	530,45	34,1	40	682,65	30,5	8	552,13	18,0	76	899,97	45,8	44	732,31	26,0	10	858,25	22,9	12	
—	—	—	—	—	—	—	—	—	1	103,27	3,4	1	11,32	0,6	—	—	—	—	—	—	—	13a
—	—	—	—	—	—	—	—	—	—	—	—	—	—	—	—	—	—	—	—	—	—	13b
—	—	—	—	—	—	2	3,75	0,2	—	—	—	3	3,68	0,2	5	16,42	0,6	1	16,59	0,4	13c	
—	—	—	—	—	—	1	3,80	0,2	—	—	—	—	—	—	—	—	—	—	—	—	—	13h
—	—	—	—	—	—	3	7,55	0,3	1	103,27	3,4	4	15,00	0,8	5	16,42	0,6	1	16,59	0,4	13	
—	—	—	—	—	—	—	—	—	—	—	—	—	—	—	—	—	—	—	—	—	—	14
1	0,07	0,0	4	0,89	0,1	11	2,79	0,1	3	1,45	0,0	10	0,87	0,0	11	2,25	0,1	2	1,13	0,0	15	
9	338,35	13,4	32	550,82	35,4	50	733,12	32,7	14	757,18	24,7	90	902,14	49,2	56	831,92	29,5	12	999,31	26,7	9—15	
9	762,40	30,2	30	329,37	21,2	36	436,14	19,5	12	772,61	25,1	46	168,20	9,2	29	324,89	11,5	9	423,18	11,3	16a	
6	525,96	20,9	3	51,74	3,3	11	254,71	11,4	6	456,39	14,9	19	190,24	10,4	10	231,09	8,2	6	419,18	11,2	16b	
2	224,80	8,9	6	72,45	4,7	16	331,64	14,8	5	141,76	4,6	20	127,98	7,0	29	661,96	23,5	7	586,40	15,7	16c	
2	16,00	0,6	24	401,84	25,9	12	194,46	8,7	3	154,94	5,0	36	242,51	13,2	13	138,84	4,9	3	75,10	2,0	16d	
1	2,67	0,1	2	0,85	0,1	1	0,18	0,0	3	10,29	0,3	1	0,09	0,0	4	2,51	0,1	1	1,25	0,0	16e	
1	1,00	0,0	2	6,92	0,5	1	0,64	0,0	3	4,78	0,1	—	—	—	6	11,62	0,4	—	—	—	16h	
15	1532,83	60,8	48	863,17	55,5	54	1217,77	54,4	16	1540,77	50,1	90	729,02	39,7	56	1370,91	48,6	15	1505,11	40,2	16	
3	24,67	1,0	10	4,11	0,3	8	4,34	0,2	1	3,90	0,1	10	2,32	0,1	8	5,36	0,2	2	9,49	0,3	17a	
2	0,65	0,0	—	—	—	1	0,08	0,0	—	—	—	4	0,16	0,0	2	0,12	0,0	—	—	—	17b	
—	—	—	—	—	—	1	0,39	0,0	—	—	—	—	—	—	1	0,36	0,0	1	7,23	0,2	17c	
—	—	—	1	0,79	0,1	—	—	—	—	—	—	1	0,13	0,0	—	—	—	—	—	—	17d	
—	—	—	—	—	—	4	0,94	0,0	1	0,71	0,0	1	0,03	0,0	3	0,53	0,0	2	7,00	0,2	17e	
—	—	—	—	—	—	—	—	—	—	—	—	—	—	—	2	1,02	0,0	—	—	—	17h	
5	25,32	1,0	11	4,90	0,3	14	5,75	0,3	2	4,61	0,1	15	2,64	0,1	16	7,39	0,3	5	23,72	0,6	17	
12	146,63	5,8	32	36,54	2,4	40	116,33	5,2	14	67,70	2,2	67	52,52	2,9	49	142,53	5,1	12	156,02	4,2	18	
10	40,63	1,6	16	14,94	1,0	29	47,81	2,1	13	124,84	4,1	53	28,44	1,5	41	84,46	3,0	9	61,46	1,6	19	
15	1745,41	69,2	52	919,55	59,1	55	1387,66	61,9	17	1737,92	56,6	104	812,62	44,3	61	1605,29	57,0	16	1746,31	46,7	16—19	
13	38,91	1,6	42	15,37	1,0	45	25,82	1,2	15	40,65	1,3	81	15,18	0,8	51	20,85	0,7	14	35,07	0,9	20	
15	2122,67	84,2	53	1485,74	95,5	55	2146,60	95,8	17	2535,75	82,6	106	1729,94	94,3	61	2458,06	87,2	16	2780,69	74,3	9—20	
5	30,26	1,2	12	13,27	0,9	16	24,00	1,1	5	16,73	0,5	44	23,82	1,3	29	34,33	1,2	6	43,62	1,2	*	
15	2521,05	100	53	1554,26	100	55	2240,08	100	17	3072,85	100	106	1835,34	100	61	2819,20	100	16	3742,79	100		
Ausgaben																						
15	194,16	5,3	53	60,22	3,9	53	82,24	3,7	17	141,16	4,6	106	54,90	3,0	61	110,04	3,9	15	123,40	3,3	28	
1	1,00	0,0	1	0,05	0,0	3	0,98	0,0	—	—	—	3	0,71	0,0	1							

noch: 2. Einnahmen und Ausgaben je Haushalt nach

Pos. Nr.	Art der Ausgaben	Haushalte nach Jahres														
		unter 550									550 bis unter					
		2			3			4 und mehr			2			3		
		3			6			4			7			11		
		Fälle	DM	vH	Fälle	DM	vH	Fälle	DM	vH	Fälle	DM	vH	Fälle	DM	vH
		1	2	3	4	5	6	7	8	9	10	11	12	13	14	15
noch: Ausgaben																
36	Tafelbutter	2	3,80	0,3	5	17,75	1,1	4	64,00	2,9	3	30,71	2,4	10	13,88	0,8
37	Butterschmalz	—	—	—	—	—	—	—	—	—	1	0,09	0,0	—	—	—
36 u. 37	Butter insgesamt	2	3,80	0,3	5	17,75	1,1	4	64,00	2,9	4	30,80	2,4	10	13,88	0,7
38	Fett- und Vollfettkäse	2	1,34	0,1	4	1,04	0,1	4	6,16	0,3	6	5,46	0,4	11	7,29	0,4
39	Halbfettkäse	3	1,95	0,2	5	6,73	0,4	4	10,93	0,5	5	2,15	0,2	11	7,22	0,4
40	Magerkäse	3	1,61	0,1	4	4,42	0,3	3	2,78	0,1	4	1,04	0,1	9	1,43	0,1
41	Quark	1	0,40	0,0	4	2,15	0,1	4	5,50	0,3	5	1,82	0,1	8	3,50	0,2
38—41	Käse insgesamt	3	5,30	0,5	6	14,34	0,9	4	25,37	1,2	6	10,47	0,8	11	19,44	1,0
42	Schaleneier aller Art	3	19,08	1,7	6	29,17	1,9	4	42,86	2,0	7	28,05	2,2	11	39,06	2,1
43	Eipulver	1	0,92	0,1	1	0,08	0,0	1	0,42	0,0	1	0,14	0,0	—	—	—
42 u. 43	Bier insgesamt	3	20,00	1,8	6	29,25	1,9	4	43,28	2,0	7	28,19	2,2	11	39,06	2,1
44	Rohfette (tierische)	1	0,23	0,0	3	4,27	0,3	3	11,08	0,5	2	0,17	0,0	6	5,21	0,3
45	Schmalz und sonst. ausgelassene Fette	2	3,30	0,3	6	14,24	0,9	3	23,81	1,1	5	11,97	0,9	11	16,63	0,9
46	Margarine	3	40,49	3,7	6	67,28	4,3	4	69,81	3,2	7	41,89	3,2	11	53,67	2,9
44—46	Tierische und gemischte Fette (ohne Butter) insgesamt	3	44,02	4,0	6	85,79	5,5	4	104,70	4,8	7	54,03	4,2	11	75,51	4,1
47	Rindfleisch	3	18,50	1,7	6	12,51	0,8	4	36,07	1,7	7	22,25	1,7	11	20,81	1,1
48	Schweinefleisch	3	24,51	2,2	6	18,20	1,2	4	37,19	1,7	7	26,89	2,1	10	19,40	1,0
49	Kalbfleisch	—	—	—	2	1,41	0,1	1	0,70	0,0	4	3,67	0,3	6	4,89	0,3
50	Hammelfleisch	2	1,10	0,1	2	0,43	0,0	1	1,12	0,1	4	1,00	0,1	4	1,22	0,1
51	Ziegen- und Kaninchenfleisch	—	—	—	—	—	—	—	—	—	—	—	—	—	—	—
52	Pferdefleisch	1	0,40	0,0	3	9,96	0,6	1	0,40	0,0	2	2,05	0,1	1	0,51	0,0
53	Hackfleisch	3	13,82	1,3	6	13,45	0,9	4	24,91	1,1	6	14,21	1,1	8	13,51	0,7
54	Leber	—	—	—	2	1,92	0,1	2	0,90	0,0	2	0,37	0,0	3	1,18	0,1
55	Sonstige Innereien	—	—	—	2	0,59	0,0	—	—	—	—	—	—	5	2,13	0,1
56	Geflügel	—	—	—	—	—	—	1	2,82	0,1	1	0,71	0,1	3	1,48	0,1
57	Wild	—	—	—	—	—	—	1	1,33	0,1	—	—	—	—	—	—
58	Sonstiges frisches Fleisch	3	5,07	0,5	5	7,19	0,5	2	13,34	0,6	5	2,65	0,2	9	19,35	1,0
59	Gefrierfleisch	—	—	—	—	—	—	—	—	—	—	—	—	—	—	—
60	Knochen	2	0,97	0,1	2	2,12	0,1	4	2,82	0,1	6	5,80	0,4	7	3,16	0,2
61	Speck	3	18,90	1,7	5	7,83	0,5	4	21,20	1,0	7	16,11	1,2	11	17,95	1,0
62	Schinken	—	—	—	2	1,32	0,1	3	3,76	0,2	2	0,74	0,1	7	2,66	0,1
63	Wurst und Wurstwaren	3	24,59	2,2	6	63,25	4,1	4	83,33	3,8	7	34,54	2,7	11	48,87	2,6
64	Büchsenfleisch	—	—	—	—	—	—	1	0,10	0,0	2	0,64	0,0	1	0,47	0,0
65	Sonstige Fleischwaren	1	1,15	0,1	4	3,11	0,2	2	5,71	0,3	5	4,72	0,4	6	4,39	0,2
47—65	Fleisch und Fleischwaren insg.	3	109,01	9,9	6	143,38	9,2	4	235,70	10,8	7	136,35	10,5	11	161,98	8,7
66	Frische Fische, fette	2	3,45	0,3	4	1,92	0,1	2	4,23	0,2	4	2,00	0,1	8	1,97	0,1
67	Frische Fische, fettarme	2	7,48	0,7	5	13,64	0,9	4	9,68	0,4	7	4,10	0,3	10	5,05	0,3
68	Andere frische Fische	1	0,58	0,1	1	0,05	0,0	—	—	—	—	—	—	—	—	—
66—68	Frische Fische insgesamt	2	11,51	1,0	5	15,61	1,0	4	13,91	0,6	7	6,10	0,5	10	7,02	0,4
69a	Salzheringe	3	1,00	0,1	2	1,88	0,1	3	4,59	0,2	5	0,58	0,0	7	2,06	0,1
69b	Sonstige Fischdauern	3	7,43	0,7	6	4,65	0,3	4	9,62	0,4	7	6,47	0,5	9	7,10	0,4
70	Sonst. Fischwaren u. Fischgerichte	—	—	—	2	0,24	0,0	—	—	—	2	0,30	0,0	5	0,30	0,0
66—70	Fische insgesamt	3	19,94	1,8	6	22,38	1,4	4	28,12	1,3	7	13,45	1,0	10	16,48	0,9
28—70	Tierische Nahrungsmittel insgesamt	3	235,04	21,3	6	405,26	26,0	4	662,63	30,4	7	319,29	24,7	11	424,14	22,9
71	Roggen-, Grau-, Misch- und Schwarzbrot	3	94,84	8,6	6	102,09	6,5	4	167,03	7,7	7	74,80	5,8	11	114,41	6,2
72	Weißbrot und Weizenkleingebäck	3	7,65	0,7	6	16,51	1,1	4	24,45	1,1	6	28,72	2,2	11	27,03	1,5
73	Sonstiges Backwerk	3	3,54	0,3	6	7,11	0,5	4	15,35	0,7	6	11,40	0,9	11	18,96	1,0
71—73	Brot und Backwaren insgesamt	3	106,03	9,6	6	125,71	8,1	4	206,83	9,5	7	114,92	8,9	11	160,40	8,7
74	Feinmehl	3	14,39	1,3	6	19,14	1,2	4	48,50	2,2	7	14,59	1,1	11	24,81	1,3
75	Sonstiges Mehl aus Brotgetreide	—	—	—	1	0,12	0,0	—	—	—	1	0,14	0,0	1	0,54	0,0
76	Grieß	2	2,06	0,2	5	1,80	0,1	4	14,17	0,6	3	0,47	0,0	11	4,08	0,2
77	Maiserzeugnisse	—	—	—	1	0,09	0,0	4	2,77	0,1	1	0,09	0,0	4	0,69	0,0
78	Reis	3	7,06	0,6	5	2,90	0,2	4	10,88	0,5	6	2,75	0,2	11	5,15	0,3
79a	Hafererzeugnisse	2	8,38	0,8	5	3,28	0,2	3	5,96	0,3	4	0,89	0,1	9	3,22	0,2
79b	Gerstenerzeugnisse	2	0,98	0,1	2	0,69	0,0	—	—	—	4	0,49	0,0	4	0,43	0,0
80	Sonstige Mühlenfabrikate	3	2,48	0,2	6	9,03	0,6	4	8,16	0,4	6	3,83	0,3	11	5,19	0,3
81	Nudeln und sonstige Teigwaren	3	6,04	0,5	4	18,39	1,2	4	10,49	0,5	7	5,78	0,4	11	7,59	0,4
82	Kartoffelmehl, Kartoffelgrauen, Sago	1	1,16	0,1	4	0,98	0,0	2	0,82	0,0	3	0,62	0,0	8	1,31	0,1
83	Hülsenfrüchte	3	7,35	0,7	6	5,77	0,4	4	6,58	0,3	6	4,80	0,4	10	5,13	0,3
84	Suppenpräparate	3	4,04	0,4	6	3,76	0,2	4	4,03	0,2	7	3,02	0,2	10	8,80	0,5
74—84	Nährmittel insgesamt	3	53,94	4,9	6	65,95	4,2	4	112,36	5,1	7	37,47	2,9	11	60,74	3,6
85	Speiseöl	2	8,56	0,8	4	2,06	0,1	3	4,52	0,2	7	7,67	0,6	9	18,78	0,9
86	Pflanzenfette	2	1,70	0,2	5	10,79	0,7	4	21,56	1,0	5	3,18	0,2	10	6,43	0,4
85 u. 86	Öle u. a. pflanzl. Fette insg.	3	10,26	0,9	6	12,85	0,8	4	26,08	1,2	7	10,85	0,8	11	23,21	1,3
87	Kartoffeln aller Art	3	46,41	4,2	6	66,43	4,3	4	74,01	3,4	7	45,81	3,5	11	57,86	3,1
88	Zwiebeln und Knoblauch	2	3,89	0,4	5	5,34	0,3	4	5,53	0,3	7	3,55	0,3	11	6,01	0,3
89	Ruben und andere Wurzelgemüse (ohne Schwarzwurzeln)	3	5,68	0,5	6	4,76	0,3	4	8,31	0,4	7	4,71	0,4	11	4,98	0,3
90	Kohl, Kohlrabi (ohne Blumen- und Rosenkohl)	2	6,14	0,6	6	10,98	0,7	4	13,28	0,6	7	17,04	1,3	11	10,03	0,5
91	Bohnen	3	5,24	0,5	4	2,48	0,2	4	3,44	0,2	6	4,88	0,4	11	3,81	0,2
92	Erbsen	2	2,59	0,2	4	1,10	0,1	3	0,61	0,0	3	0,43	0,0	8	1,45	0,1
93	Gurken und Salate	3	4,66	0,4	6	6,36	0,4	4	6,28	0,3	7	6,63	0,5	11	11,49	0,6
94	Frische Pilze	—	—	—	—	—	—	1	0,17	0,0	2	0,34	0,0	1	0,09	0,0
95	Tomaten	3	1,28	0,1	6	2,91	0,2	4	7,50	0,3	5	1,69	0,1	11	4,59	0,2
96	Spinat, Melde, Sauerampfer	3	5,64	0,5	6	6,15	0,4	4	6,01	0,3	6	3,29	0,3	11	4,14	0,2
97	Rhabarber	1	0,07	0,0	4	0,51	0,0	3	0,79	0,0	2	0,25	0,0	8	0,92	0,0
98	Sonstige frische Gemüse	3	3,17	0,3	6	9,65										

Jahresaufwandgruppen der Personen und Haushaltsgröße

Schluß Seite 54

verbrauchsausgaben je Person von DM

650			650 bis unter 800						800 bis unter 1 000									Pos. Nr.						
..... Personen			4 und mehr			2			3			4 und mehr			2				3			4 und mehr		
halte			15			53			55			17			106				61			16		
Fälle	DM	vH	Fälle	DM	vH	Fälle	DM	vH	Fälle	DM	vH	Fälle	DM	vH	Fälle	DM	vH		Fälle	DM	vH	Fälle	DM	vH
16	17	18	19	20	21	22	23	24	25	26	27	28	29	30	31	32	33	34	35	36				
noch: Ausgaben																								
12	12,30	0,5	48	35,58	2,3	47	36,56	1,6	16	93,41	3,1	97	35,94	2,0	58	61,89	2,2	16	50,67	1,4	36			
12	12,30	0,5	48	36,02	2,3	48	37,05	1,7	16	93,41	3,0	97	36,15	2,0	58	62,34	2,2	16	51,48	1,4	36 u. 37			
14	5,44	0,2	43	4,73	0,3	53	9,67	0,4	17	9,70	0,3	100	8,84	0,5	58	11,33	0,4	15	13,72	0,4	38			
15	10,51	0,4	47	5,85	0,4	53	12,30	0,5	17	12,44	0,4	102	7,56	0,4	58	10,95	0,4	16	19,16	0,5	39			
13	5,99	0,2	38	3,19	0,2	43	3,35	0,1	17	5,45	0,2	86	3,41	0,2	55	3,81	0,1	11	3,45	0,1	40			
13	9,63	0,4	44	5,32	0,3	42	4,74	0,2	12	7,00	0,2	86	4,40	0,2	57	7,95	0,3	14	8,58	0,3	41			
15	31,57	1,3	52	19,09	1,2	55	30,06	1,3	17	34,59	1,1	106	24,21	1,3	61	34,04	1,2	16	44,91	1,2	38-41			
15	31,31	1,2	53	32,62	2,1	55	49,61	2,2	17	58,19	1,9	105	42,70	2,3	61	72,49	2,6	16	80,43	2,1	42			
3	0,17	0,0	5	0,25	0,0	10	0,50	0,0	2	0,71	0,0	16	0,29	0,0	16	0,83	0,0	3	1,11	0,0	43			
15	31,48	1,2	53	32,87	2,1	55	50,11	2,2	17	58,90	1,9	105	42,99	2,3	61	73,32	2,6	16	81,54	2,2	42 u. 43			
10	3,64	0,1	23	2,56	0,2	26	1,63	0,1	9	5,40	0,2	60	3,54	0,2	30	3,21	0,1	10	4,56	0,1	44			
15	12,47	0,5	47	12,58	0,8	52	18,12	0,8	16	28,41	0,9	97	12,39	0,7	61	18,34	0,7	15	28,01	0,7	45			
15	112,02	4,4	53	41,81	2,7	55	75,50	3,4	17	108,40	3,5	105	45,02	2,5	61	70,05	2,5	16	128,94	3,4	46			
15	123,13	5,1	53	56,95	3,7	55	95,25	4,3	17	142,21	4,6	105	60,95	3,3	61	91,60	3,2	16	161,51	4,3	44-46			
14	23,56	0,9	52	29,68	1,9	53	33,90	1,5	17	43,34	1,4	104	30,14	1,6	58	34,46	1,2	16	53,15	1,4	47			
14	21,43	0,9	50	32,45	2,1	52	30,21	1,3	17	47,68	1,6	106	34,61	1,9	60	40,09	1,4	16	76,29	2,0	48			
6	2,07	0,1	28	5,80	0,4	27	3,51	0,2	7	1,34	0,1	54	5,14	0,3	36	5,73	0,2	9	3,57	0,1	49			
4	0,76	0,0	20	1,67	0,1	19	1,94	0,1	2	1,60	0,0	47	3,22	0,2	28	4,87	0,2	6	2,94	0,1	50			
2	0,34	0,0	2	0,62	0,0	2	0,34	0,0	3	6,01	0,2	11	1,16	0,1	7	1,99	0,1	3	2,82	0,1	51			
6	21,84	0,9	11	1,96	0,1	12	3,09	0,1	5	18,16	0,6	24	2,73	0,1	16	8,77	0,3	4	6,58	0,2	52			
12	13,95	0,6	48	13,02	0,8	48	13,89	0,6	17	12,58	0,4	95	13,78	0,8	53	18,64	0,7	16	14,37	0,4	53			
2	0,88	0,0	19	0,70	0,0	17	1,81	0,1	5	0,99	0,0	40	1,40	0,1	33	2,43	0,1	6	2,06	0,1	54			
4	2,00	0,1	18	1,07	0,1	19	1,05	0,0	5	1,47	0,0	43	1,80	0,1	27	2,24	0,1	6	4,65	0,1	55			
1	0,42	0,0	9	0,87	0,1	6	0,72	0,0	6	2,96	0,1	22	1,88	0,1	16	3,03	0,1	4	5,09	0,1	56			
1	0,13	0,0	4	0,26	0,0	5	0,40	0,0	—	—	—	12	0,50	0,0	7	0,72	0,0	3	1,07	0,0	57			
8	4,07	0,2	35	6,35	0,4	28	3,43	0,2	10	6,90	0,2	73	6,56	0,4	39	9,59	0,3	7	5,01	0,1	58			
8	1,92	0,1	44	2,92	0,2	42	3,62	0,2	14	2,07	0,1	84	3,45	0,2	50	4,62	0,2	13	1,51	0,0	60			
14	17,87	0,7	50	24,06	1,6	53	35,33	1,6	17	31,76	1,0	99	21,54	1,2	58	27,26	1,0	16	40,67	1,1	61			
9	1,90	0,1	25	2,43	0,2	32	3,80	0,2	10	2,94	0,1	59	3,08	0,2	47	5,67	0,2	11	8,55	0,2	62			
15	78,26	3,1	53	51,71	3,3	55	78,25	3,5	17	108,53	3,5	105	61,80	3,4	61	92,94	3,3	16	178,71	4,7	63			
1	0,08	0,0	7	0,30	0,0	7	0,36	0,0	1	0,25	0,0	11	0,35	0,0	13	0,97	0,0	6	1,72	0,0	64			
11	3,13	0,1	37	3,65	0,2	42	5,33	0,2	12	6,75	0,2	76	4,97	0,3	46	6,55	0,2	13	7,54	0,2	65			
15	194,61	7,7	53	180,42	11,6	55	221,05	9,9	17	295,33	9,6	106	198,25	10,8	61	270,12	9,6	16	414,46	11,1	47-65			
13	5,40	0,2	36	2,54	0,2	34	2,61	0,1	12	5,63	0,2	74	2,80	0,2	34	1,90	0,1	13	3,22	0,1	66			
14	11,00	0,4	44	5,57	0,4	44	6,25	0,3	15	10,71	0,3	94	8,13	0,4	55	8,94	0,3	14	8,63	0,3	67			
3	0,95	0,0	10	0,46	0,0	4	0,15	0,0	7	0,96	0,0	22	0,34	0,0	13	0,29	0,0	5	1,55	0,0	68			
14	17,35	0,7	50	8,57	0,6	48	9,01	0,4	17	17,30	0,6	98	11,27	0,6	57	11,13	0,4	14	13,40	0,4	66-68			
13	5,88	0,2	38	3,48	0,2	41	3,15	0,1	12	4,23	0,1	82	3,33	0,2	47	3,33	0,1	11	3,53	0,1	69a			
15	12,29	0,5	48	5,25	0,3	51	10,46	0,5	17	11,28	0,4	98	7,11	0,4	59	11,45	0,4	16	18,27	0,5	69b			
4	0,44	0,0	17	0,35	0,0	16	0,54	0,0	5	0,44	0,0	32	0,40	0,0	18	0,52	0,0	5	0,88	0,0	70			
15	35,96	1,4	53	17,65	1,1	55	23,16	1,0	17	33,25	1,1	104	22,11	1,2	61	26,43	0,9	16	36,08	1,0	66-70			
15	571,75	22,9	53	411,33	26,4	55	554,35	24,7	17	809,53	26,4	106	451,85	24,6	61	681,11	24,2	16	941,03	25,1	28-70			
15	186,78	7,4	53	82,12	5,3	55	128,65	5,7	17	210,33	6,8	105	77,76	4,2	61	122,54	4,3	16	221,84	5,9	71			
15	39,14	1,6	51	34,78	2,2	55	48,22	2,2	17	23,93	0,8	106	35,06	1,9	61	38,91	1,4	16	40,87	1,1	72			
15	17,42	0,7	52	12,22	0,8	54	17,87	0,8	17	21,75	0,7	106	13,43	0,7	61	22,56	0,8	16	32,37	0,9	73			
15	243,84	9,7	53	129,10	8,3	55	194,74	8,7	17	256,06	8,3	106	126,25	6,9	61	184,01	6,5	16	295,08	7,9	71-73			
15	37,15	1,5	53	24,30	1,6	55	31,66	1,4	17	42,10	1,4	106	24,48	1,3	61	33,41	1,2	16	42,35	1,1	74			
1	0,02	0,0	1	0,00	0,0	3	0,24	0,0	1	0,26	0,0	6	0,14	0,0	6	0,13	0,0	1	1,75	0,0	75			
13	5,67	0,2	45	2,70	0,2	44	3,49	0,2	15	6,23	0,2	89	2,30	0,1	54	3,29	0,1	16	5,20	0,1	76			
9	2,44	0,1	18	0,46	0,0	32	1,31	0,1	12	1,66	0,1	36	0,48	0,0	42	1,43	0,1	14	2,87	0,1	77			
13	8,37	0,3	52	6,52	0,4	50	6,63	0,3	16	10,36	0,3	95	6,27	0,3	55	7,20	0,3	12	6,55	0,2	78			
13	5,19	0,2	41	2,47	0,2	44	3,93	0,2	16	6,81	0,2	69	2,61	0,1	55	4,41	0,2	13	3,37	0				

noch: 2. Einnahmen und Ausgaben je Haushalt nach

Pos. Nr.	Art der Ausgaben	Haushalte nach Jahres														
		unter 550									550 bis unter					
		2			3			4 und mehr			2			3		
		3			6			4			7			11		
		Falle	DM	vH	Falle	DM	vH	Falle	DM	vH	Falle	DM	vH	Falle	DM	vH
1	2	3	4	5	6	7	8	9	10	11	12	13	14	15		
noch: Ausgaben																
107	Süßfrüchte, frische	3	2,33	0,2	6	7,31	0,5	4	12,82	0,6	5	6,84	0,5	11	10,02	0,5
108	Süßfrüchte, gedörte	1	0,38	0,0	3	0,39	0,0	4	2,06	0,1	4	0,52	0,0	8	2,99	0,2
107 u. 108	Süßfrüchte insgesamt	3	2,71	0,2	6	7,70	0,5	4	14,88	0,7	6	7,36	0,6	11	13,01	0,7
109	Samen (Schalen)-früchte	2	0,99	0,1	4	2,01	0,1	3	2,41	0,1	4	0,46	0,0	9	2,59	0,1
110	Marmeladen, Gelees	2	4,89	0,4	6	5,25	0,3	2	1,15	0,1	5	11,34	0,9	9	6,55	0,4
111	Sonstige Obstkonserven	—	—	—	—	—	—	—	—	—	1	0,19	0,0	—	—	—
102-111	Obst insgesamt	3	11,84	1,1	6	28,74	1,8	4	43,87	2,0	7	32,63	2,5	11	46,59	2,5
112	Sirup	1	0,65	0,1	1	1,02	0,1	—	—	—	—	—	—	4	0,61	0,0
113	Kunsthonig, Malzextrakt	2	1,57	0,1	2	1,78	0,1	1	0,78	0,0	2	0,62	0,0	7	1,51	0,1
114	Bienenhonig	2	0,96	0,1	1	0,13	0,0	3	2,46	0,1	1	0,15	0,0	3	1,12	0,1
115	Zucker	3	20,22	1,8	6	35,57	2,3	4	78,06	3,3	7	27,66	2,1	11	60,42	3,3
116	Kakao	—	—	—	5	1,00	0,1	3	3,20	0,1	4	2,19	0,2	11	7,26	0,4
117	Schokolade	2	0,87	0,1	5	3,11	0,2	4	4,82	0,2	3	1,39	0,1	11	6,80	0,4
118	Andere Süßigkeiten	1	0,20	0,0	5	6,23	0,4	4	6,23	0,3	4	0,95	0,1	10	4,60	0,2
112-118	Andere pflanzliche Nahrungsmittel insgesamt	3	24,47	2,2	6	48,84	3,1	4	90,55	4,1	7	32,96	2,5	11	82,32	4,4
71-118	Pflanzliche Nahrungsmittel insgesamt	3	301,03	27,2	6	405,83	26,0	4	631,16	28,9	7	332,14	25,7	11	500,45	27,0
119	Salz, Essig und Gewürze	3	7,49	0,7	6	9,54	0,6	4	9,09	0,4	7	6,89	0,5	11	7,74	0,4
120	Kaffeesurrogate	3	4,51	0,4	6	7,43	0,5	4	6,42	0,3	7	7,21	0,6	11	5,43	0,3
121	Tee, ohne echten Tee	1	0,73	0,1	1	0,04	0,0	2	0,23	0,0	2	0,06	0,0	2	0,22	0,0
119-121	Verschiedene Nahrungsmittel insgesamt	3	12,73	1,2	6	17,01	1,1	4	15,74	0,7	7	14,16	1,1	11	13,39	0,7
122	Alkoholfreie Weine und Moste	—	—	—	—	—	—	1	0,25	0,0	1	0,19	0,0	1	0,08	0,0
123	Mineralwasser	—	—	—	1	0,07	0,0	1	0,09	0,0	2	0,17	0,0	5	0,23	0,0
124	Fruchtsäfte, auch Konzentrate	—	—	—	—	—	—	—	—	—	2	0,46	0,0	3	0,23	0,0
125	Andere alkoholfreie Getränke	—	—	—	1	0,12	0,0	1	0,43	0,0	3	0,89	0,1	1	0,06	0,0
122-125	Alkoholfreie Getränke insg.	—	—	—	2	0,19	0,0	3	0,77	0,0	5	1,71	0,1	6	0,80	0,0
126	Andere Ausgaben für Nahrungsmittel	2	1,10	0,1	3	0,61	0,0	2	0,29	0,0	3	1,14	0,1	7	0,99	0,1
127	Fertige Mahlzeiten	1	0,12	0,0	1	0,06	0,0	1	2,36	0,1	2	1,73	0,1	3	8,88	0,5
119-127	Sonstige Nahrungsmittel und verschiedene Getränke insgesamt	3	13,95	1,3	6	17,87	1,1	4	19,16	0,9	7	18,74	1,4	11	23,86	1,3
28-127	Nahrungsmittel insgesamt	3	550,02	49,8	6	828,96	53,1	4	1 312,95	60,2	7	670,17	51,8	11	948,45	51,2
128	Bohnenkaffee	2	1,43	0,1	2	0,34	0,0	3	3,48	0,2	4	10,35	0,8	8	9,59	0,5
129	Echter Tee	—	—	—	2	1,96	0,1	1	0,13	0,0	—	—	—	5	3,89	0,2
128 u. 129	Bohnenkaffee und echter Tee insgesamt	2	1,43	0,1	2	2,30	0,1	3	3,61	0,2	4	10,35	0,8	8	13,48	0,7
130	Wein	—	—	—	2	1,76	0,1	1	0,10	0,0	2	0,49	0,0	4	5,08	0,3
131	Bier	—	—	—	1	8,45	0,5	1	0,10	0,0	2	2,42	0,2	5	1,90	0,1
132	Most	—	—	—	1	0,08	0,0	—	—	—	—	—	—	1	0,04	0,0
133	Branntwein und Liköre	—	—	—	—	—	—	—	—	—	1	0,27	0,0	1	0,14	0,0
130-133	Alkoholische Getränke insg.	—	—	—	2	10,29	0,7	2	0,20	0,0	4	3,18	0,2	9	7,16	0,4
134	Kleinere Wirtshausausgaben	1	1,00	0,1	—	—	—	—	—	—	1	0,26	0,0	3	0,35	0,0
135	Zigaren	1	1,33	0,1	1	3,87	0,2	1	1,00	0,0	1	0,21	0,0	1	0,08	0,0
136	Zigaretten	1	0,17	0,0	1	0,50	0,0	1	6,90	0,3	1	1,71	0,1	—	—	—
137	Tabak	2	30,48	2,8	2	14,97	1,0	1	15,24	0,7	1	8,93	0,7	2	0,92	0,1
138	Sonstiges	1	1,35	0,1	—	—	—	—	—	—	—	—	—	—	—	—
135-138	Tabak und Tabakfabrikate insg.	2	33,33	3,0	3	19,34	1,2	1	23,14	1,1	2	10,85	0,8	2	1,00	0,1
128-138	Bohnenkaffee, Tee, alkoholische Getränke u. Tabakwaren insg.	2	35,76	3,2	4	31,93	2,0	4	26,95	1,2	6	24,64	1,9	10	21,99	1,2
28-138	NAHUNGSMITTEL, GETRÄNKE U. TABAKWAREN	3	585,78	53,0	6	860,89	55,1	4	1 339,90	61,4	7	694,81	53,7	11	970,44	52,4
139	Miete	3	114,71	10,4	6	185,26	11,9	4	223,68	10,3	7	212,56	16,4	11	238,62	12,9
140	Baunotabgabe, Mietsteuer	—	—	—	—	—	—	—	—	—	1	0,11	0,0	—	—	—
141	Reparaturen: Löhne	1	0,50	0,0	—	—	—	—	—	—	—	—	—	1	0,44	0,0
142	Reparaturen: Material	2	1,13	0,1	2	2,78	0,2	1	1,63	0,1	1	0,24	0,0	2	2,76	0,1
139-142	Wohnung	3	116,34	10,5	6	188,04	12,1	4	225,31	10,4	7	212,91	16,5	11	241,82	13,0
143	Möbel	1	7,67	0,7	—	—	—	—	—	—	1	1,43	0,1	2	2,00	0,1
144	Beleuchtungskörper	—	—	—	2	0,59	0,0	1	0,73	0,0	3	1,02	0,1	7	0,88	0,0
145	Sonstiges	—	—	—	1	11,67	0,7	2	4,78	0,2	—	—	—	2	4,68	0,3
143-145	Möbel u. a. Einrichtungsgegenstände, Neuanschaffungen	1	7,67	0,7	2	12,26	0,8	3	5,51	0,3	3	2,45	0,2	8	7,56	0,4
146	Reparaturen	—	—	—	1	0,05	0,0	—	—	—	1	0,21	0,0	4	1,68	0,1
143-146	Möbel u. a. Einrichtungsgegenst. insg.	1	7,67	0,7	2	12,31	0,8	3	5,51	0,3	3	2,66	0,2	9	9,24	0,5
147	Gardinen und Teppiche	1	0,90	0,1	1	0,23	0,0	1	1,11	0,1	—	—	—	6	4,57	0,2
148	Betten und Decken	2	12,83	1,2	1	0,30	0,0	—	—	—	—	—	—	2	4,12	0,2
<i>Bett-, Haus- und Küchenwäsche:</i>																
149	Fertigware	2	9,12	0,8	2	3,01	0,2	1	1,24	0,1	3	1,73	0,1	9	14,04	0,8
150	Metzware	1	20,42	1,8	—	—	—	2	3,07	0,1	1	0,62	0,0	1	0,06	0,0
151	Anfertigungskosten	—	—	—	—	—	—	—	—	—	—	—	—	—	—	—
149-151	Bett-, Haus- u. Küchenwäsche insg.	2	29,54	2,7	2	3,01	0,2	3	4,31	0,2	3	2,35	0,2	10	14,10	0,8
147-151	Gardinen, Teppiche, Betten, Bett-, Haus- u. Küchenwäsche, Neuanschaffungen insg.	2	43,27	3,9	3	3,54	0,2	3	5,42	0,2	3	2,35	0,2	11	22,79	1,2
152	Reparaturen	—	—	—	2	0,25	0,0	1	0,24	0,0	—	—	—	4	0,24	0,0
147-152	Gardinen, Teppiche, Betten, Bett-, Haus- u. Küchenwäsche insgesamt	2	43,27	3,9	4	3,79	0,2	3	5,66	0,3	3	2,35	0,2	11	23,03	1,2
153	Öfen und Herde, Neuanschaffungen	1	18,50	1,7	—	—	—	2	3,25	0,1	—	—	—	1	10,64	0,6
154	Reparaturen	—	—	—	—	—	—	—	—	—	1	2,05	0,1	—	—	—
153 u. 154	Öfen und Herde insgesamt	1	18,50	1,7	—	—	—	2	3,25	0,1	1	2,05	0,2	1	10,64	0,6
155	Porzellan und Steinwaren	—	—	—	3	1,98	0,1	2	1,11	0,1	1	1,24	0,1	7	1,95	0,1
156	Glaswaren	1	1,72	0,2	1	0,24	0,0	4	1,71	0,1	—	—	—	4	0,96	0,1
157	Elektrotechnische Geräte	1	6,67	0,6	1	0,25	0,0	1	2,83	0,1	1	2,14	0,2	—	—	—
158	Sonstige Waren aus Eisen u. anderen Metallen	3	2,52	0,2	4	0,61	0,0	3	2,90	0,1	2	1,03	0,1	9	3,72	0,2
159	Holzwaren (ohne Bürsten)	—	—	—	1	0,09	0,0	1	0,15	0,0	1	0,20	0,0	4	0,68	0,0
160	Korbwaren	—	—	—	—	—	—	—	—	—	—	—	—	1	0,99	0,1
161	Bürstenwaren	2	1,44	0,1	4	1,52	0,1	1	0,39	0,0	3	0,59	0,0	7	0,90	0,0

Jahresaufwandgruppen der Personen und Haushaltsgröße

Schluß Seite 56

verbrauchsangaben je Person von DM

650			650 bis unter 800						800 bis unter 1000						Pos. Nr.						
..... Personen																					
4 und mehr			2		3		4 und mehr		2		3		4 und mehr								
halte																					
15			53			55			17			106			61			16			
Fälle	DM	vH	Fälle	DM	vH	Fälle	DM	vH	Fälle	DM	vH	Fälle	DM	vH	Fälle	DM	vH	Fälle	DM	vH	
16	17	18	19	20	21	22	23	24	25	26	27	28	29	30	31	32	33	34	35	36	
noch: Ausgaben																					
15	7,99	0,3	52	5,92	0,4	55	12,72	0,6	17	15,11	0,5	104	8,02	0,4	61	14,19	0,5	16	18,04	0,5	107
13	4,75	0,2	39	2,27	0,1	40	2,52	0,1	15	3,21	0,1	88	2,45	0,1	57	3,16	0,1	14	4,51	0,1	108
15	12,74	0,5	52	8,19	0,5	55	15,24	0,7	17	18,32	0,6	105	10,47	0,6	62	17,35	0,6	16	22,55	0,6	107 u. 108
12	1,47	0,1	38	1,68	0,1	51	3,19	0,1	17	4,05	0,1	67	1,79	0,1	55	4,49	0,2	16	5,84	0,1	109
14	12,83	0,5	34	4,04	0,3	46	9,55	0,4	12	5,85	0,2	72	4,80	0,3	46	7,57	0,3	15	20,13	0,6	110
15	52,50	2,1	53	32,27	2,1	55	64,54	2,9	17	75,29	2,5	106	45,34	2,5	61	75,13	2,7	16	108,22	2,9	102-111
3	0,45	0,0	7	0,25	0,0	8	1,08	0,0	6	4,23	0,1	20	0,55	0,0	11	0,35	0,0	4	1,24	0,0	112
7	1,07	0,0	14	0,77	0,1	20	1,31	0,1	7	1,05	0,0	32	1,03	0,1	34	2,02	0,1	9	2,09	0,1	113
2	0,42	0,0	20	1,69	0,1	25	2,97	0,1	2	1,69	0,1	40	2,20	0,1	25	1,84	0,1	4	1,15	0,0	114
15	66,21	2,6	53	40,34	2,6	55	53,41	2,4	17	72,93	2,4	106	45,62	2,5	61	67,39	2,4	16	78,83	2,1	115
13	4,31	0,2	36	2,93	0,2	48	4,80	0,2	14	3,31	0,1	75	2,93	0,2	55	7,45	0,3	14	5,50	0,1	116
13	8,45	0,3	37	2,82	0,2	50	8,06	0,4	15	10,81	0,4	85	3,94	0,2	61	10,30	0,4	16	13,89	0,4	117
14	8,26	0,3	36	2,24	0,1	53	6,04	0,3	16	8,13	0,3	78	2,58	0,1	55	5,97	0,2	16	6,82	0,2	118
15	89,17	3,5	53	51,04	3,3	55	77,67	3,5	17	102,15	3,3	106	58,85	3,2	61	95,32	3,4	16	109,52	2,9	112-118
15	673,24	26,7	53	377,57	24,3	55	582,42	26,0	17	747,48	24,3	106	409,25	22,3	61	609,64	21,6	16	854,96	22,9	71-118
15	10,69	0,4	53	8,11	0,5	55	10,47	0,5	17	13,72	0,4	106	10,11	0,6	61	11,85	0,4	16	14,65	0,4	119
15	5,71	0,2	50	7,03	0,5	52	8,21	0,4	16	6,75	0,2	106	7,83	0,4	57	6,03	0,2	16	7,67	0,2	120
10	0,60	0,0	15	0,29	0,0	18	0,43	0,0	6	0,31	0,0	37	0,73	0,0	21	0,45	0,0	6	0,40	0,0	121
15	17,00	0,7	53	15,43	1,0	55	19,11	0,9	17	20,78	0,7	106	18,67	1,0	61	18,33	0,7	16	22,72	0,6	119-121
7	0,22	0,0	12	0,06	0,0	1	0,02	0,0	2	0,27	0,0	9	0,10	0,0	4	0,08	0,0	1	0,12	0,0	122
8	0,63	0,0	15	0,70	0,0	23	0,79	0,0	9	1,69	0,1	38	1,20	0,1	31	1,31	0,0	11	1,57	0,0	124
5	0,62	0,0	8	0,13	0,0	18	0,31	0,0	5	0,59	0,0	28	0,32	0,0	22	1,86	0,1	7	0,74	0,0	125
13	1,47	0,1	30	1,37	0,1	40	2,12	0,1	14	3,19	0,1	64	2,27	0,1	53	3,81	0,1	13	3,84	0,1	122-125
11	0,64	0,0	31	1,37	0,1	34	0,60	0,0	13	0,67	0,0	75	1,70	0,1	51	1,79	0,1	15	1,60	0,0	126
4	1,46	0,1	9	3,17	0,2	11	2,06	0,1	2	6,37	0,2	23	3,74	0,2	26	8,80	0,3	8	19,88	0,5	127
15	20,57	0,8	53	21,34	1,4	55	23,89	1,1	17	31,01	1,0	106	26,38	1,4	61	32,73	1,2	16	48,04	1,3	119-127
15	1 271,56	50,4	53	810,24	52,1	55	1 160,66	51,8	17	1 588,02	51,7	106	887,48	48,3	61	1 323,48	47,0	16	1 844,03	49,3	28-127
12	18,58	0,7	36	11,45	0,7	45	22,66	1,0	15	16,47	0,5	87	20,14	1,1	53	23,24	0,8	15	35,12	0,9	128
7	1,83	0,1	19	1,46	0,1	29	5,01	0,2	7	2,29	0,1	56	3,65	0,2	35	3,09	0,1	7	2,57	0,1	129
12	20,41	0,8	38	12,91	0,8	49	27,67	1,2	15	18,76	0,6	91	23,79	1,3	57	26,33	0,9	16	37,69	1,0	128 u. 129
8	6,29	0,2	26	2,82	0,2	37	5,03	0,2	12	6,12	0,2	70	6,37	0,3	41	5,02	0,2	10	7,59	0,2	130
9	7,53	0,3	30	5,31	0,3	34	3,54	0,2	10	2,75	0,1	68	8,17	0,4	45	5,23	0,2	13	11,77	0,3	131
6	4,49	0,2	14	1,40	0,1	27	2,54	0,1	5	0,90	0,0	2	0,01	0,0	2	0,06	0,0	—	—	—	132
11	18,31	0,7	42	9,55	0,6	49	11,11	0,5	15	14,85	0,5	94	19,44	1,1	54	15,26	0,5	13	24,30	0,6	130-133
5	2,30	0,1	14	0,45	0,0	15	1,03	0,0	7	1,12	0,0	40	1,45	0,1	39	4,39	0,2	13	4,46	0,1	134
5	2,99	0,1	28	5,34	0,3	19	4,71	0,2	8	6,56	0,2	54	6,26	0,3	19	4,53	0,2	8	10,55	0,3	135
9	8,07	0,3	20	3,67	0,2	29	8,95	0,4	9	13,69	0,4	53	8,38	0,5	37	12,03	0,4	10	35,09	0,9	136
5	13,05	0,5	27	13,97	0,9	17	13,39	0,6	7	8,33	0,3	49	13,26	0,7	22	13,99	0,5	5	9,73	0,3	137
3	2,88	0,1	3	0,38	0,0	12	2,33	0,1	3	0,32	0,0	22	1,03	0,1	13	1,49	0,1	4	2,16	0,1	138
10	26,99	1,1	36	23,36	1,5	34	29,38	1,3	11	28,90	0,9	81	28,93	1,6	41	32,04	1,1	10	57,53	1,5	135-138
14	68,01	2,7	51	46,27	3,0	55	69,19	3,1	17	63,63	2,1	103	73,61	4,0	61	78,02	2,8	16	123,98	3,3	123-138
15	1 339,57	53,1	53	856,51	55,1	55	1 229,85	54,9	17	1 651,65	53,8	106	961,09	52,3	61	1 401,50	49,8	16	1 968,01	52,6	28-138
15	304,90	12,1	53	231,92	14,9	55	275,17	12,3	17	320,32	10,4	106	263,43	14,4	61	329,42	11,7	16	359,63	9,6	139
1	0,05	0,0	4	0,39	0,0	5	1,00	0,0	3	6,09	0,2	13	0,86	0,0	11	4,57	0,2	3	1,66	0,0	141
7	3,20	0,1	11	1,13	0,1	17	3,65	0,2	10	7,93	0,3	46	2,50	0,1	17	3,96	0,1	9	8,51	0,2	142
15	308,15	12,2	53	233,44	15,0	55	279,89	12,4	17	334,34	10,9	106	267,31	14,6	61	337,95	12,0	16	369,80	9,9	130-142
5	5,86	0,2	4	1,15	0,1	10	7,78	0,3	4	16,57	0,5	17	5,37	0,3	9	8,53	0,3	4	61,99	1,7	143
12	1,92	0,1	20	1,37	0,1	35	1,99	0,1	5	1,16	0,0	70	2,40	0,1	45	3,19	0,1	14	7,43	0,2	144
7	14,33	0,6	12	0,63	0,0	12	1,47	0,1	6	5,15	0,2	22	1,49	0,1	21	5,85	0,2	8	3,91	0,1	145
14	22,11	0,9	25	3,15	0,2	44	11,24	0,5	11	22,88	0,7	78	9,28	0,5	50	17,57	0,6	15	73,33	2,0	143-145
5	1,88	0,1	11	0,70	0,0	13	3,58	0,2	2	2,14	0,1	29	1,92	0,1	26	5,90	0,2	5	6,16	0,2	146
14	23,99	1,0	28	3,85	0,2	46	14,82	0,7	12	25,02	0,8	79	11,18	0,6	53	23,47	0,8	15	79,49	2,1	1

noch: 2. Einnahmen und Ausgaben je Haushalt nach

Pos. Nr.	Art der Ausgaben	Haushalte nach Jahres														
		unter 550									550 bis unter					
		Haushalte mit														
		2			3			4 und mehr			2			3		
		Zahl der Haus														
3			6			4			7			11				
Fälle	DM	vH	Fälle	DM	vH	Fälle	DM	vH	Fälle	DM	vH	Fälle	DM	vH		
1	2	3	4	5	6	7	8	9	10	11	12	13	14	15		
noch: Ausgaben																
162	Werkzeuge und Gartengeräte	1	0,07	0,0	1	0,03	0,0	—	—	—	1	0,06	0,0	—	—	
163	Sonstiges	1	0,38	0,0	5	4,06	0,3	3	3,88	0,2	3	0,63	0,0	7	1,95	
155-163	Haus-, Küchen-, Keller- u. Gartengeräte, Neuanschaffungen	3	12,80	1,2	5	8,78	0,6	4	12,97	0,6	5	5,89	0,5	11	11,15	
164	Reparaturen, auch Umzugskosten	2	3,83	0,3	2	0,30	0,0	1	0,63	0,0	2	0,61	0,0	4	0,55	
155-164	Haus-, Küchen-, Keller- und Gartengeräte insgesamt	3	16,63	1,5	5	9,08	0,6	4	13,60	0,6	6	6,50	0,5	11	11,70	
143-164	Wohnungseinrichtung und Instandsetzung (Hausrat)	3	86,07	7,8	5	25,18	1,6	4	28,02	1,3	7	13,56	1,0	11	54,61	
165	Holz	2	3,50	0,3	5	7,72	0,5	1	3,88	0,2	4	8,78	0,7	8	8,64	
166	Steinkohle	3	37,88	3,4	5	12,47	0,8	4	34,83	1,6	6	33,43	2,6	10	37,40	
167	Braunkohle	3	10,08	0,9	5	18,01	1,2	4	33,89	1,6	6	17,18	1,3	9	14,58	
168	Koks, Holzkohle	—	—	—	2	16,63	1,1	1	1,13	0,1	1	0,96	0,1	—	—	
169	Torf	—	—	—	—	—	—	—	—	—	—	—	—	1	1,09	
166-169	Kohle insgesamt	3	47,96	4,3	6	47,11	3,0	4	69,85	3,2	7	51,57	4,0	10	53,07	
170	Gas	1	8,22	0,7	4	37,83	2,4	2	52,28	2,4	4	19,97	1,5	5	18,22	
171	Elektrischer Strom	3	26,96	2,4	5	31,83	2,0	4	45,79	2,1	7	31,23	2,4	11	46,73	
172	Sonstige Ausgaben	3	3,93	0,4	6	7,98	0,5	4	4,88	0,2	7	3,82	0,3	11	2,43	
165-172	Heizung und Beleuchtung	3	90,57	8,2	6	132,47	8,5	4	176,68	8,1	7	115,37	8,9	11	129,09	
Männeroberkleidung:																
173	Fertigkleidung	1	7,17	0,6	1	2,28	0,1	—	—	—	1	14,00	1,1	—	—	
174	Meterware	—	—	—	—	—	—	1	1,35	0,1	1	1,10	0,1	—	—	
175	Anfertigungskosten	—	—	—	—	—	—	—	—	—	—	—	—	—	—	
173-175	Männeroberkleidung insgesamt	1	7,17	0,6	1	2,28	0,1	1	1,35	0,1	1	15,10	1,2	—	—	
Frauenoberkleidung:																
176	Fertigkleidung	—	—	—	5	34,78	2,2	1	2,60	0,1	—	—	—	9	38,81	
177	Meterware	—	—	—	3	3,31	0,2	2	5,24	0,2	1	0,11	0,0	7	8,58	
178	Anfertigungskosten	—	—	—	2	2,58	0,2	—	—	—	2	1,96	0,1	4	5,02	
176-178	Frauenoberkleidung insgesamt	—	—	—	6	40,67	2,6	3	7,84	0,4	2	2,07	0,2	9	52,41	
Knabenoberkleidung:																
179	Fertigkleidung	—	—	—	3	10,55	0,7	2	1,69	0,1	—	—	—	5	11,53	
180	Meterware	—	—	—	1	0,20	0,0	1	26,91	1,2	—	—	—	2	1,40	
181	Anfertigungskosten	—	—	—	—	—	—	—	—	—	—	—	—	1	1,18	
179-181	Knabenoberkleidung insgesamt	—	—	—	3	10,75	0,7	3	28,60	1,3	—	—	—	5	14,11	
Mädchenoberkleidung:																
182	Fertigkleidung	—	—	—	4	9,76	0,6	1	12,83	0,6	3	3,89	0,3	3	3,33	
183	Meterware	—	—	—	3	8,62	0,6	2	12,43	0,6	2	1,36	0,1	1	2,02	
184	Anfertigungskosten	—	—	—	2	3,33	0,2	—	—	—	1	1,43	0,1	2	1,61	
182-184	Mädchenoberkleidung insgesamt	—	—	—	5	21,71	1,4	2	25,26	1,2	3	6,68	0,5	5	6,96	
173-184	Oberkleidung, Neuanschaffung	1	7,17	0,6	6	75,41	4,8	4	63,05	2,9	4	23,85	1,8	10	73,48	
185	Reparaturen	1	0,08	0,0	4	2,05	0,1	1	0,16	0,0	5	2,55	0,2	7	2,72	
173-185	Oberkleidung insgesamt	2	7,25	0,7	6	77,46	5,0	4	63,21	2,9	6	26,40	2,0	11	76,20	
186 L	Männerlederschuhe	—	—	—	1	2,60	0,2	1	3,23	0,1	—	—	—	—	—	
186 H	Männerhausschuhe	1	2,67	0,2	—	—	—	—	—	—	—	—	—	—	—	
186 G	Männergummischuhe	—	—	—	—	—	—	—	—	—	—	—	—	—	—	
186 S	Sonstige Männerchuhe	—	—	—	—	—	—	—	—	—	—	—	—	—	—	
186	Männerschuhe insgesamt	1	2,67	0,2	1	2,60	0,2	1	3,23	0,1	—	—	—	—	—	
187 L	Frauenlederschuhe	—	—	—	1	8,88	0,6	1	4,88	0,2	—	—	—	1	2,82	
187 H	Frauenhausschuhe	1	1,25	0,1	1	0,87	0,0	1	1,75	0,1	3	2,92	0,2	1	0,73	
187 G	Frauegummischuhe	—	—	—	—	—	—	—	—	—	—	—	—	—	—	
187 S	Sonstige Frauenschuhe	—	—	—	1	0,63	0,0	—	—	—	—	—	—	—	—	
187	Frauenschuhe insgesamt	1	1,25	0,1	2	10,38	0,7	2	6,63	0,3	3	2,92	0,2	2	3,55	
188 L	Knabenlederschuhe	—	—	—	3	6,88	0,4	1	3,44	0,2	—	—	—	3	4,29	
188 H	Knabenhausschuhe	—	—	—	1	1,08	0,1	—	—	—	—	—	—	4	2,23	
188 G	Knabengummischuhe	—	—	—	—	—	—	—	—	—	—	—	—	—	—	
188 S	Sonstige Knabenschuhe	—	—	—	—	—	—	1	3,48	0,2	—	—	—	5	3,43	
188	Knabenschuhe insgesamt	—	—	—	3	7,96	0,5	2	6,92	0,3	—	—	—	6	9,95	
189 L	Mädchenlederschuhe	—	—	—	2	2,29	0,1	2	19,50	0,9	—	—	—	3	8,44	
189 H	Mädchenhausschuhe	—	—	—	1	1,03	0,1	1	2,50	0,1	1	0,70	0,1	1	0,36	
189 G	Mädchengummischuhe	—	—	—	—	—	—	—	—	—	—	—	—	—	—	
189 S	Sonstige Mädchenschuhe	—	—	—	—	—	—	2	3,56	0,2	—	—	—	3	3,91	
189	Mädchenschuhe insgesamt	—	—	—	2	3,32	0,2	3	25,56	1,2	1	0,70	0,1	4	12,71	
186-189	Schuhe, Neuanschaffungen insg.	2	3,92	0,4	5	24,26	1,6	4	42,34	1,9	3	3,62	0,3	9	26,21	
190	Reparatur- u. Anfertig.-Material	2	3,87	0,4	5	1,74	0,1	3	0,85	0,0	5	0,76	0,1	10	1,51	
191	Reparatur- u. Anfertig.-Kosten	3	7,40	0,7	6	24,47	1,6	4	39,66	1,8	7	16,41	1,3	10	25,64	
186-191	Schuhe und Zubehör insgesamt	3	15,19	1,4	6	50,47	3,2	4	82,65	3,8	7	20,79	1,6	10	53,36	
192	Männerwäsche	3	21,32	1,9	2	3,98	0,3	1	3,53	0,2	3	6,18	0,5	3	1,41	
193	Frauenwäsche	3	22,30	2,0	6	16,16	1,0	3	11,25	0,5	6	19,02	1,5	11	34,07	
194	Knabenwäsche	—	—	—	3	4,74	0,3	3	19,26	0,9	—	—	—	5	9,27	
195	Mädchenwäsche	—	—	—	4	8,13	0,5	2	8,18	0,4	3	5,04	0,4	5	8,43	
196	Säuglingswäsche	—	—	—	—	—	—	1	0,98	0,0	—	—	—	—	—	
192-196	Unterkleidung (Leibwäsche), Neuanschaffungen insgesamt	3	43,62	4,0	6	33,01	2,1	4	43,20	2,0	6	30,24	2,3	11	53,18	
197	Reparatur- u. Anfertig.-Material	3	6,55	0,6	5	7,37	0,5	4	10,73	0,5	7	3,63	0,3	11	9,09	
198	Reparatur- u. Anfertig.-Kosten	—	—	—	2	0,48	0,0	1	0,50	0,0	1	0,23	0,0	6	0,95	
192-198	Unterkleidung (Leibwäsche) insg.	3	50,17	4,5	6	40,86	2,6	4	54,43	2,5	7	34,10	2,6	11	63,22	
199	Sonstige Spinnstoffwaren	2	1,46	0,1	5	2,37	0,2	2	3,01	0,1	5	1,38	0,1	9	6,81	
200	Sonstige Lederwaren	—	—	—	—	—	—	—	—	—	1	0,71	0,1	2	1,70	
201	Schmucksachen	—	—	—	1	0,14	0,0	—	—	—	—	—	—	2	0,49	
202	Sonstige Waren	2	0,89	0,1	4	1,25	0,1	4	3,72	0,2	4	0,79	0,1	9	3,13	
199-202	Sonstiger persönlicher Bedarf, Neuanschaffungen	2	2,35	0,2	5	3,76	0,2	4	6,73	0,3	6	2,88	0,2	11	12,13	
203	Reparaturen	—	—	—	1	0,63	0,0	—	—	—	—	—	—	2	0,35	
199-203	Sonstiger persönlicher Bedarf insg.	2	2,35	0,2	5	3,76	0,2	4	7,36	0,3	6	2,88	0,2	11	12,48	
173-203	Bekleidung	3	74,96	6,8	6	172,55	11,1	4	207,85	9,5	7	84,17	6,5	11	205,26	
204	Putz- und Waschlöhne	—	—	—	1	0,72	0,0	2	5,13	0,2	4	19,62	1,5	3	4,67	
205	Wasch- und Einweichmittel	3	15,01	1,4	6	19,02	1,2	4	38,25	1,8	7	15,81	1,2	11	22,26	
206	Schuh- und Bodenpflegemittel	3	3,17	0,3	6	5,86	0,4	4	5,28	0,2	5	4,51	0,3	11	6,58	
207	Sonstiges, auch Desinfektionsmittel	3	5,64	0,5	6	4,44	0,3	4	10,55	0,5	7	3,99	0,3	10	6,36	
204-207	Reinigung von Kleidung, Wohnung und Einrichtung	3	23,92	2,2	6	30,04	1,9	4	59,21	2,7	7					

Jahresaufwandgruppen der Personen und Haushaltsgröße

Schluß Seite 58

verbrauchsausgaben je Person von DM

650			650 bis unter 800						800 bis unter 1000									Pos. Nr.							
..... Personen			4 und mehr			2			3			4 und mehr			2				3			4 und mehr			
halte			15			53			55			17			106				61			16			
Fälle	DM	vH	Fälle	DM	vH	Fälle	DM	vH	Fälle	DM	vH	Fälle	DM	vH	Fälle	DM	vH		Fälle	DM	vH	Fälle	DM	vH	
16	17	18	19	20	21	22	23	24	25	26	27	28	29	30	31	32	33	34	35	36					
noch: Ausgaben																									
2	0,15	0,0	11	0,40	0,0	16	0,74	0,0	9	2,15	0,1	34	0,75	0,0	22	1,13	0,0	5	1,65	0,0	162				
13	4,40	0,2	35	2,12	0,1	48	3,78	0,2	15	6,43	0,2	82	3,22	0,2	57	6,35	0,2	15	10,66	0,3	163				
14	17,48	0,7	51	10,78	0,7	52	15,32	0,7	16	27,52	0,9	101	15,94	0,9	60	24,70	0,9	16	40,13	1,1	155-163				
7	1,99	0,1	20	5,00	0,3	21	1,11	0,0	4	0,51	0,0	33	2,27	0,1	31	4,03	0,1	11	3,87	0,1	164				
14	19,47	0,8	51	15,78	1,0	52	16,43	0,7	16	28,03	0,9	102	18,21	1,0	60	28,73	1,0	16	44,00	1,2	155-164				
15	72,93	2,9	52	36,25	2,3	54	53,44	2,4	17	102,54	3,3	105	50,14	2,7	60	105,20	3,7	16	166,94	4,5	143-164				
9	3,40	0,1	39	13,42	0,9	31	11,75	0,5	11	25,89	0,8	67	14,22	0,8	43	19,41	0,7	8	6,99	0,2	165				
11	34,13	1,4	47	40,67	2,6	51	46,81	2,1	17	42,79	1,4	98	41,47	2,3	57	53,73	1,9	13	65,62	1,8	166				
11	14,84	0,6	46	20,73	1,3	34	16,80	0,7	12	14,37	0,5	93	24,81	1,4	45	19,79	0,7	12	20,55	0,6	167				
1	3,67	0,1	6	3,08	0,2	8	2,54	0,1	2	3,15	0,1	14	2,98	0,2	3	0,90	0,0	3	2,10	0,1	168				
1	1,45	0,1	4	0,95	0,1	9	2,85	0,1	1	6,40	0,2	11	1,88	0,1	9	2,70	0,1				169				
14	54,09	2,1	52	65,43	4,2	55	69,00	3,1	17	66,71	2,2	104	71,14	3,9	59	77,12	2,7	15	88,27	2,4	166-169				
8	35,68	1,4	27	21,35	1,4	32	31,98	1,4	10	33,42	1,1	56	27,05	1,5	34	34,58	1,2	6	25,81	0,7	170				
14	44,60	1,8	53	33,93	2,2	54	44,10	2,0	17	39,93	1,3	101	40,30	2,2	61	53,01	1,9	16	59,46	1,6	171				
15	3,45	0,1	51	4,81	0,3	53	4,57	0,2	16	6,94	0,2	100	5,52	0,3	60	5,44	0,2	16	4,46	0,1	172				
15	141,31	5,6	53	138,94	9,0	55	161,40	7,2	17	172,89	5,6	106	158,23	8,6	61	189,56	6,8	16	184,99	4,9	165-172				
6	24,03	1,0	15	5,84	0,4	12	7,35	0,3	9	30,81	1,0	29	8,95	0,5	19	23,09	0,8	6	14,84	0,4	173				
			2	0,19	0,0	4	0,31	0,0	1	0,60	0,0	4	1,40	0,1	1	0,05	0,0	1	0,14	0,0	174				
			4	2,08	0,1	1	1,24	0,1				6	1,08	0,1	2	2,05	0,1	3	9,34	0,3	175				
6	24,03	1,0	17	8,11	0,5	14	8,90	0,4	9	31,41	1,0	33	11,43	0,6	20	25,19	0,9	7	24,32	0,6	173-175				
10	17,36	0,7	22	8,44	0,5	28	12,04	0,5	12	41,98	1,4	60	10,78	0,6	42	29,93	1,0	14	37,87	1,0	176				
10	7,31	0,3	21	6,01	0,4	27	7,35	0,3	10	11,26	0,4	50	10,35	0,6	42	16,14	0,6	9	9,97	0,3	177				
4	4,08	0,2	8	2,12	0,1	9	1,20	0,1	3	1,54	0,1	25	2,71	0,1	22	7,16	0,3	9	6,24	0,2	178				
15	23,75	1,1	29	16,57	1,1	41	20,59	0,9	15	54,78	1,8	74	23,84	1,3	58	53,23	1,9	16	54,08	1,4	176-178				
7	23,44	0,9	2	1,19	0,1	28	16,55	0,7	12	36,70	1,2	8	4,67	0,3	31	23,95	0,9	12	56,19	1,5	179				
3	4,63	0,2	1	0,27	0,0	8	1,38	0,1	7	8,53	0,3	6	0,79	0,0	16	3,38	0,1	3	2,09	0,1	180				
			1	0,10	0,0	5	0,75	0,0	2	1,06	0,0	1	0,01	0,0	11	2,99	0,1	1	1,69	0,0	181				
9	28,07	1,1	2	1,56	0,1	30	18,68	0,8	13	46,29	1,5	9	5,47	0,3	37	30,32	1,1	13	59,97	1,6	179-181				
9	15,88	0,6	4	0,57	0,0	20	8,95	0,4	8	22,46	0,7	3	1,51	0,1	20	9,23	0,3	9	13,47	0,4	182				
5	3,41	0,1	3	0,22	0,0	14	4,81	0,2	7	7,17	0,2	3	0,59	0,0	22	4,73	0,2	6	4,53	0,1	183				
1	0,27	0,0	1	0,14	0,0	5	1,36	0,1	3	3,15	0,1	2	0,24	0,0	9	1,88	0,1	4	2,85	0,1	184				
10	19,56	0,8	4	0,93	0,1	22	15,12	0,7	10	32,78	1,2	3	2,34	0,1	29	15,84	0,6	9	20,85	0,6	182-184				
15	100,41	4,0	33	27,17	1,7	50	63,29	2,8	16	165,26	5,4	87	49,08	2,3	61	124,58	4,4	16	159,22	4,3	173-184				
9	5,11	0,2	28	4,24	0,3	37	2,60	0,1	10	2,80	0,1	76	3,97	0,2	47	5,91	0,2	12	5,81	0,1	185				
15	105,52	4,2	42	31,41	2,0	52	65,89	2,9	16	168,06	5,5	101	47,05	2,6	61	130,49	4,6	16	165,03	4,4	173-185				
2	4,08	0,2	4	2,12	0,1	5	2,08	0,1	4	5,81	0,2	16	3,98	0,2	16	8,81	0,3	4	9,65	0,3	186 L				
2	1,04	0,0	8	0,85	0,1	5	0,70	0,0	1	0,20	0,0	14	0,88	0,0	10	1,26	0,0	3	1,37	0,0	186 H				
			1	0,18	0,0							2	0,24	0,0	1	0,28	0,0				186 G				
			1	0,20	0,0				1	0,17	0,0	4	0,41	0,0	1	0,26	0,0	1	0,52	0,0	186 S				
4	5,12	0,2	13	3,35	0,2	10	2,78	0,1	4	6,18	0,2	33	5,51	0,3	21	10,61	0,4	6	11,54	0,3	186				
3	6,28	0,2	11	4,78	0,3	16	8,49	0,4	6	12,43	0,4	39	10,63	0,6	22	11,76	0,4	8	14,56	0,4	187 L				
7	2,88	0,1	15	2,13	0,1	15	1,83	0,1	4	2,19	0,1	36	2,57	0,1	18	2,22	0,1	4	1,83	0,0	187 H				
			2	0,34	0,0	1	0,34	0,0	1	0,97	0,0	5	0,57	0,0	1	0,56	0,0				187 G				
1	0,39	0,0				3	0,41	0,0	4	3,63	0,1	7	0,64	0,0	7	1,56	0,1	2	0,86	0,0	187 S				
10	9,55	0,4	23	6,91	0,5	28	11,07	0,5	10	19,22	0,6	66	14,41	0,8	37	16,10	0,6	12	17,25	0,5	187				
8	18,29	0,7	2	0,83	0,1	17	8,17	0,4	10	20,64	0,7	7	1,53	0,1	23	12,21	0,4	10	29,45	0,8	188 L				
3	2,81	0,1	1	0,22	0,0	10	1,15	0,1	4	1,40	0,0	3	0,18	0,0	19	2,33	0,1	3	1,02	0,0	188 H				
1	2,06	0,1	2	0,48	0,0	1	0,22	0,0	2	3,25	0,1	2	0,20	0,0	1	0,63	0,0				188 G				
3	3,28	0,1				7	1,69	0,1	4	2,41	0,1	3	0,33	0,0	12	3,00	0,1	10	8,25	0,2	188 S				
8	26,44	1,0	2	1,53	0,1	24	11,23	0,5	13	27,70	0,9	8	2,24	0,1	30	18,17	0,6	13	38,72	1,0	188				
5	8,37	0,3	1	0,48	0,0	15																			

noch: 2. Einnahmen und Ausgaben je Haushalt nach

Pos. Nr.	Art der Ausgaben	Haushalte nach Jahres														
		unter 550									550 bis unter					
		2			3			4 und mehr			2			3		
		3			6			4			7			11		
		Fälle	DM	vH	Fälle	DM	vH	Fälle	DM	vH	Fälle	DM	vH	Fälle	DM	vH
1	2	3	4	5	6	7	8	9	10	11	12	13	14	15		
noch: Ausgaben																
208	Körperpflege:															
	Entgelte für Dienstleistungen	3	7,23	0,7	5	5,82	0,4	3	3,49	0,2	4	9,39	0,7	9	15,45	0,8
	Gegenstände	3	8,96	0,8	6	21,47	1,4	4	19,70	0,9	7	11,31	0,9	11	15,87	0,9
208 u. 209	Körperpflege insgesamt	3	16,19	1,5	6	27,29	1,7	4	23,19	1,1	7	20,70	1,6	11	31,32	1,7
	Gesundheitspflege:															
	Arzt	—	—	—	—	—	—	—	—	—	1	2,00	0,1	2	0,82	0,0
210	Zahnarzt	1	1,33	0,1	1	1,67	0,1	—	—	—	—	—	—	—	—	—
211	Krankenpflege	—	—	—	—	—	—	—	—	—	—	—	—	1	0,09	0,0
212	Sonstige	—	—	—	—	—	—	—	—	—	—	—	—	—	—	—
213	Gesundheitspflege, Entgelte f.	1	1,33	0,1	1	1,67	0,1	—	—	—	1	2,00	0,1	3	0,91	0,0
210-213	Dienstleistungen insgesamt	1	1,33	0,1	1	1,67	0,1	—	—	—	1	2,00	0,1	3	0,91	0,0
214	Sonstiges	2	1,92	0,2	5	9,79	0,6	4	5,56	0,3	6	2,59	0,2	9	8,76	0,5
210-214	Gesundheitspflege insgesamt	2	3,25	0,3	5	11,46	0,7	4	5,56	0,3	6	4,59	0,4	9	9,67	0,5
208-214	Körper- und Gesundheitspflege	3	19,44	1,8	6	38,75	2,5	4	28,75	1,3	7	25,29	2,0	11	40,99	2,2
215	Schuld	—	—	—	1	4,33	0,3	—	—	—	—	—	—	2	1,01	0,1
216	Schulbücher usw.	—	—	—	1	2,40	0,2	3	9,55	0,4	2	1,02	0,1	8	6,11	0,3
215 u. 216	Schule insgesamt	—	—	—	2	6,73	0,4	3	9,55	0,4	2	1,02	0,1	8	7,12	0,4
217	Weitere Ausbildung	—	—	—	1	0,13	0,0	—	—	—	—	—	—	1	0,05	0,0
218	Bücher, Zeitungen, Zeitschriften	1	3,00	0,3	4	13,61	0,9	2	4,78	0,2	3	6,89	0,5	6	6,55	0,4
219	Sonstiges	2	1,69	0,2	4	9,76	0,6	4	15,60	0,7	5	5,28	0,4	10	6,46	0,4
215-219	Bildung und Unterricht insg.	2	4,69	0,4	5	30,23	1,9	4	29,93	1,4	5	13,19	1,0	10	20,18	1,1
220	Kirche	—	—	—	1	0,10	0,0	1	2,03	0,1	1	0,16	0,0	—	—	—
221	Ferien und Erholung	—	—	—	—	—	—	—	—	—	2	1,00	0,1	3	0,87	0,0
222	Sport: Verschiedenes	—	—	—	—	—	—	1	0,29	0,0	—	—	—	3	0,26	0,0
223	Anschaffungen	—	—	—	—	—	—	—	—	—	1	0,57	0,0	—	—	—
222 u. 223	Sport insgesamt	—	—	—	—	—	—	1	0,29	0,0	1	0,57	0,0	3	0,26	0,0
224	Theater und Konzerte	—	—	—	—	—	—	2	0,55	0,0	—	—	—	2	0,50	0,0
225	Kino	1	3,70	0,3	2	2,98	0,2	1	0,90	0,0	1	0,11	0,0	8	4,06	0,2
226	Sonstiges: Verschiedenes	—	—	—	4	9,29	0,6	1	0,50	0,0	1	0,64	0,1	8	4,13	0,2
227	Anschaffungen	—	—	—	5	3,70	0,2	4	3,29	0,2	4	1,59	0,1	9	8,50	0,5
226 u. 227	Sonstiges insgesamt	—	—	—	5	12,99	0,8	4	3,79	0,2	4	2,23	0,2	10	12,63	0,7
224-227	Vergnügungen und sonstige gesellschaftliche Anlässe	1	3,70	0,3	5	15,97	1,0	4	5,24	0,2	4	2,34	0,2	10	17,19	0,9
215-227	Bildung, Kirche, Sport, Erholung, Vergnügungen insgesamt	3	8,39	0,8	5	46,30	3,0	4	37,49	1,7	5	17,26	1,3	10	38,50	2,1
228	Berufsbeiträge	—	—	—	3	2,61	0,2	—	—	—	2	2,64	0,2	3	0,96	0,1
229	Sonst. Vereins- und Verbandsbeiträge	1	1,17	0,1	1	0,40	0,0	—	—	—	1	0,86	0,1	2	0,24	0,0
228 u. 229	Vereins- und Verbandsbeiträge insg.	1	1,17	0,1	3	3,01	0,2	—	—	—	2	3,50	0,3	4	1,20	0,1
230	Öffentliche Verkehrsmittel	2	4,42	0,4	4	2,68	0,2	2	2,19	0,1	3	1,40	0,1	8	10,78	0,6
231	Fahrrad, Motorrad, Auto	1	0,17	0,0	1	0,42	0,0	2	1,91	0,1	—	—	—	2	1,18	0,1
232	Anderes für Verkehr	—	—	—	—	—	—	1	0,03	0,0	—	—	—	3	0,05	0,0
230-232	Verkehrsausgaben insgesamt	2	4,59	0,4	4	3,10	0,2	3	4,13	0,2	3	1,40	0,1	10	12,01	0,6
233	Post-, Telegr.- u. Fernspr.-Gebühren	2	5,63	0,5	5	0,90	0,1	3	4,27	0,2	5	2,35	0,2	10	5,30	0,3
234	Rundfunkgebühren	1	2,87	0,2	1	4,00	0,3	—	—	—	2	3,71	0,3	5	6,36	0,4
235	Sonstige Gebühren	—	—	—	2	1,35	0,1	2	0,38	0,0	1	0,43	0,0	4	1,00	0,1
233-235	Gebühren insgesamt	2	8,30	0,8	5	6,25	0,4	4	4,65	0,2	5	6,49	0,5	10	12,66	0,7
215-235	Bildung und Unterhaltung	3	22,45	2,0	5	58,66	3,8	4	46,27	2,1	5	28,65	2,2	10	64,37	3,5
28-235	AUSGABEN FÜR DIE „LEBENSHALTUNG“	3	1 019,43	92,3	6	1 506,58	96,6	4	2 111,99	96,8	7	1 218,69	94,2	11	1 746,45	94,3
	Eigenbewirtschaftung:															
236	Pacht und Versicherungen	1	4,35	0,4	1	0,50	0,0	—	—	—	—	—	—	2	6,86	0,4
237	Dünger, Futter, Tierkäufe	1	4,93	0,4	1	0,50	0,0	—	—	—	—	—	—	2	1,07	0,1
238	Sonstige Betriebsausgaben	1	1,08	0,1	—	—	—	1	1,60	0,1	—	—	—	1	0,20	0,0
236-238	Aufwendungen für die eigene Bewirtschaftung	1	10,36	0,9	1	1,00	0,1	1	1,60	0,1	—	—	—	3	8,13	0,4
243	Zinsen	1	1,10	0,1	—	—	—	—	—	—	—	—	—	—	—	—
244	Unterstützungen und Geschenke an Angehörige und Verwandte	2	19,50	1,8	1	0,33	0,0	1	20,20	0,9	1	0,36	0,0	5	5,20	0,3
245	Unterstützungen u. Geschenke an nicht zum Haushalt gehörige Personen	1	6,67	0,6	3	7,00	0,4	2	9,87	0,5	2	1,07	0,1	9	3,68	0,2
244 u. 245	Unterstützungen und Geschenke insg.	2	26,17	2,4	3	7,33	0,5	3	30,07	1,4	2	1,43	0,1	9	8,88	0,5
246	Aufwendungen für ständiges Dienstpersonal	—	—	—	—	—	—	—	—	—	—	—	—	—	—	—
247	Aufwendungen für einmalige oder gelegentliche Dienstleistungen	1	0,77	0,1	—	—	—	—	—	—	—	—	—	2	1,48	0,1
246 u. 247	Aufwend. für Dienstleistungen insg.	1	0,77	0,1	—	—	—	—	—	—	—	—	—	2	1,48	0,1
248	Verluste	2	8,61	0,8	1	3,12	0,2	1	0,20	0,0	2	3,97	0,3	5	24,35	1,3
249	Verschiedenes	1	0,10	0,0	1	8,01	0,5	1	0,61	0,0	3	1,93	0,1	5	16,92	0,9
236-249	Sonstige Ausgaben insgesamt	3	47,11	4,3	3	19,46	1,2	4	32,48	1,5	5	7,33	0,6	11	59,76	3,2
28-249	VERBRAUCHSAUSGABEN	3	1 066,54	96,6	6	1 526,04	97,8	4	2 144,47	98,3	7	1 226,02	94,8	11	1 806,21	97,5
250	Lohn- und Einkommensteuer	—	—	—	—	—	—	—	—	—	—	—	—	—	—	—
251	Anderer Steuern	2	1,33	0,1	3	0,02	0,0	2	0,10	0,0	1	0,03	0,0	7	0,22	0,0
250 u. 251	Steuern insgesamt	2	1,33	0,1	3	0,02	0,0	2	0,10	0,0	1	0,03	0,0	7	0,22	0,0
252	Krankenversicherung (gesetzliche)	—	—	—	1	1,74	0,1	1	0,87	0,0	—	—	—	1	0,71	0,0
253	Invaliden- und Hinterbliebenenversicherung	—	—	—	1	2,74	0,2	1	1,06	0,0	—	—	—	—	—	—
254	Angestelltenversicherung	—	—	—	—	—	—	—	—	—	—	—	—	1	1,12	0,1
255	Arbeitslosenversicherung	—	—	—	1	1,12	0,1	1	0,43	0,0	—	—	—	1	0,46	0,0
252-255	Gesetzliche Versicherungen insg.	—	—	—	1	5,60	0,4	1	2,16	0,1	—	—	—	1	2,29	0,1
256	Private Kranken- und Unfallversicherung	1	19,44	1,8	—	—	—	—	—	—	2	17,76	1,4	3	17,64	1,0
252-256	Versicherungen insgesamt	1	19,44	1,8	1	5,60	0,4	1	2,16	0,1	2	17,76	1,4	4	19,93	1,1
*	Reinausgaben für Vermögensbildung und Entschuldung	2	16,96	1,5	5	28,08	1,8	2	35,58	1,6	6	49,81	3,8	6	26,02	1,4
250-256 plus*	SONSTIGE AUSGABEN	3	37,73	3,4	6	33,70	2,2	4	37,84	1,7	6	67,60	5,2	10	46,17	2,5
	GESAMTAUSGABEN	3	1 104,27	100	6	1 559,74	100	4	2 182,31	100	7	1 233,62	100	11	1 852,38	100

Jahresaufwandgruppen der Personen und Haushaltsgröße

Schluß Seite 60

verbrauchsausgaben je Person von DM

650			650 bis unter 800									800 bis unter 1 000									Pos. Nr.			
..... Personen			4 und mehr			2			3			4 und mehr			2			3				4 und mehr		
halte			15			53			55			17			106			61				16		
Fälle	DM	vH	Fälle	DM	vH	Fälle	DM	vH	Fälle	DM	vH	Fälle	DM	vH	Fälle	DM	vH	Fälle	DM	vH		Fälle	DM	vH
16	17	18	19	20	21	22	23	24	25	26	27	28	29	30	31	32	33	34	35	36				
noch: Ausgaben																								
11	10,40	0,4	43	7,66	0,5	47	9,92	0,4	16	13,13	0,4	89	9,30	0,5	58	16,62	0,6	16	17,80	0,5	208			
15	18,02	0,7	53	9,58	0,6	55	13,35	0,8	17	24,83	0,8	105	14,31	0,8	61	20,82	0,7	16	25,96	0,7	209			
15	28,42	1,1	53	17,24	1,1	55	28,27	1,3	17	37,96	1,2	106	23,61	1,3	61	37,44	1,3	16	43,76	1,2	208 u. 209			
2	0,23	0,0	7	0,53	0,0	6	0,99	0,0	2	0,08	0,0	14	0,25	0,0	10	3,25	0,1	2	0,44	0,0	210			
2	1,17	0,0	4	1,25	0,1	1	1,09	0,0	2	6,00	0,2	13	2,22	0,1	4	0,69	0,0	2	2,19	0,1	211			
2	—	—	1	0,11	0,0	1	0,54	0,0	—	—	—	1	0,26	0,0	1	0,16	0,0	—	—	—	212			
2	0,24	0,0	—	—	—	3	0,11	0,0	1	1,47	0,0	4	0,20	0,0	2	0,02	0,0	—	—	—	213			
6	1,64	0,1	9	1,89	0,1	8	2,73	0,1	4	7,55	0,2	28	2,93	0,2	15	4,12	0,1	4	2,63	0,1	210-213			
15	8,22	0,3	48	9,10	0,6	48	8,95	0,4	14	15,80	0,5	97	11,72	0,6	58	9,81	0,3	14	8,92	0,3	214			
15	9,86	0,4	48	10,99	0,7	48	11,68	0,5	15	23,35	0,8	97	14,65	0,8	58	13,93	0,5	14	11,55	0,3	210-214			
15	38,28	1,5	53	28,23	1,8	55	39,95	1,8	17	61,31	2,0	106	38,26	2,1	61	51,37	1,8	16	55,31	1,5	208-214			
5	15,36	0,6	1	0,03	0,0	11	10,16	0,5	4	17,68	0,6	3	0,23	0,0	20	11,18	0,4	7	26,17	0,7	215			
12	19,99	0,8	6	1,01	0,1	44	11,02	0,5	15	22,82	0,7	11	1,19	0,1	51	13,77	0,5	15	18,60	0,5	216			
12	35,35	1,4	6	1,04	0,1	44	21,18	0,9	15	40,50	1,3	12	1,42	0,1	53	24,95	0,9	15	44,77	1,2	215 u. 216			
4	1,35	0,1	3	0,06	0,0	9	1,62	0,1	3	2,16	0,1	2	0,20	0,0	17	6,79	0,2	5	10,45	0,3	217			
14	17,85	0,7	46	17,80	1,2	44	14,95	0,7	14	18,35	0,6	94	25,34	1,4	56	31,38	1,1	15	31,58	0,8	218			
15	14,54	0,6	48	4,45	0,3	53	12,89	0,6	17	19,69	0,6	96	6,28	0,3	61	19,33	0,7	16	22,34	0,6	219			
15	69,09	2,7	51	23,35	1,5	53	50,64	2,3	17	80,70	2,6	105	33,24	1,8	61	82,45	2,9	16	109,14	2,9	215-219			
8	4,57	0,2	18	1,96	0,1	17	2,46	0,1	10	7,29	0,2	34	1,17	0,1	29	2,72	0,1	7	2,75	0,1	220			
6	3,82	0,2	2	0,39	0,0	8	1,27	0,1	5	1,43	0,0	8	0,79	0,0	22	4,99	0,2	5	3,75	0,1	221			
2	0,14	0,0	—	—	—	9	0,21	0,0	2	0,07	0,0	4	0,05	0,0	16	0,46	0,0	5	0,77	0,0	222			
2	—	—	1	0,02	0,0	1	0,15	0,0	6	1,70	0,1	1	0,03	0,0	4	0,40	0,0	—	—	—	223			
2	0,14	0,0	1	0,02	0,0	10	0,36	0,0	6	1,77	0,1	4	0,08	0,0	17	0,86	0,0	5	0,77	0,0	222 u. 223			
3	0,85	0,0	3	0,05	0,0	11	0,52	0,0	1	0,03	0,0	11	0,23	0,0	24	1,23	0,0	6	1,07	0,0	224			
10	3,30	0,1	14	0,77	0,0	29	2,73	0,1	13	7,57	0,2	43	3,94	0,2	49	6,32	0,2	14	10,48	0,3	225			
9	2,18	0,1	14	3,08	0,2	39	4,38	0,2	12	8,22	0,3	56	4,48	0,2	48	8,43	0,3	13	11,13	0,3	226			
12	2,39	0,1	33	1,82	0,1	50	4,19	0,2	16	4,38	0,1	76	2,60	0,1	55	5,64	0,2	15	9,75	0,3	227			
15	4,57	0,2	35	4,90	0,3	53	8,57	0,4	16	12,60	0,4	86	7,08	0,4	59	14,07	0,5	15	20,88	0,6	226 u. 227			
15	8,72	0,3	38	5,72	0,4	53	11,82	0,5	16	20,20	0,7	88	11,25	0,6	60	21,62	0,8	16	32,43	0,9	224-227			
15	86,34	3,4	52	31,44	2,0	55	66,35	3,0	17	111,39	3,6	105	46,53	2,5	61	112,64	4,0	16	148,84	4,0	215-227			
4	2,19	0,1	15	1,71	0,1	16	2,60	0,1	5	1,79	0,1	49	3,29	0,2	34	5,08	0,2	6	3,48	0,1	228			
3	0,55	0,0	6	0,36	0,0	12	0,77	0,0	5	0,47	0,0	16	0,66	0,0	27	1,91	0,1	7	2,56	0,1	229			
5	2,74	0,1	18	2,07	0,1	23	3,37	0,2	9	2,26	0,1	54	3,95	0,2	44	6,99	0,2	12	6,04	0,2	228 u. 229			
15	39,34	1,6	43	11,49	0,7	47	19,36	0,9	17	28,38	0,9	97	21,66	1,2	59	45,24	1,6	16	45,42	1,2	230			
9	3,47	0,1	5	0,13	0,0	20	4,75	0,2	9	5,62	0,2	21	2,45	0,1	36	10,28	0,4	11	34,46	0,9	231			
4	0,66	0,0	4	0,02	0,0	13	0,27	0,0	4	0,39	0,0	10	0,13	0,0	20	0,47	0,0	8	1,26	0,0	232			
15	43,47	1,7	43	11,64	0,7	48	24,38	1,1	17	34,39	1,1	100	24,24	1,3	60	55,99	2,0	16	81,14	2,2	230-232			
12	9,58	0,4	44	6,74	0,4	46	7,85	0,4	15	8,39	0,3	99	9,84	0,5	59	11,16	0,4	15	10,83	0,3	233			
6	9,60	0,4	8	3,13	0,2	13	4,95	0,2	4	3,88	0,1	33	6,62	0,4	22	7,11	0,3	8	7,13	0,2	234			
4	0,59	0,0	12	0,78	0,1	18	1,03	0,0	6	2,75	0,1	27	0,77	0,0	15	0,88	0,0	7	1,11	0,0	235			
12	19,77	0,8	47	10,65	0,7	48	13,83	0,6	15	15,02	0,5	101	17,93	0,9	60	19,15	0,7	16	19,07	0,5	233-235			
15	152,32	6,0	53	55,80	3,6	55	108,13	4,8	17	163,06	5,3	105	91,75	5,0	61	194,77	6,9	16	255,09	6,8	215-235			
15	2 414,74	95,7	53	1 485,36	95,5	55	2 138,74	95,4	17	2 937,82	95,6	106	1 748,99	95,3	61	2 665,13	94,6	16	3 500,74	93,5	28-235			
—	—	—	3	0,25	0,0	6	1,43	0,1	1	0,53	0,0	11	0,87	0,0	10	2,15	0,1	3	1,54	0,0	236			
2	0,83	0,0	6	1,14	0,1	15	5,57	0,2	6	13,58	0,4	21	4,43	0,2	20	13,96	0,5	7	49,44	1,3	237			
—	—	—	—	—	—	—	—	—	—	—	—	4	0,08	0,0	3	0,47	0,0	1	0,91	0,0	238			
2	0,83	0,0	7	1,39	0,1	15	7,00	0,3	6	14,11	0,5	21	5,38	0,3	20	16,58	0,6	7	51,89	1,4	236-238			
—	—	—	—	—	—	—	—	—	—	—	—	—	—	—	—	—	—	—	—	—	243			
5	4,85	0,2	16	2,89	0,2	22	6,67	0,3	9	5,07	0,2	34	10,28	0,6	42	19,45	0,7	9	55,08	1,5	244			
11	12,48	0,5	36	8,88	0,6	41	16,43	0,7	15	15,09	0,5	86	16,77	0,9	54	17,30	0,6	13	28,45	0,8	245			
12	17,33	0,7	37	11,77	0,8	42	23,10	1,0	17	20,16	0,7	90	27,05	1,5	56	36,75	1,3	14	83,53	2,2	244 u. 245			
—	—	—	—	—	—	—	—	—	1	0,03	0,0	—	—	—	—	—	—	—	—	—	246			
3	0,10	0,0	8	0,16	0,0	5	0,15	0,0	2	0,41	0,0													

Pos. Nr.	Art der Einnahmen bzw. Ausgaben	Haushalte nach Jahres														
		1000 bis unter 1300									1300 und					
		Haushalte mit														
		2			3			4 und mehr			2			3		
		Zahl der Haus														
		115			29			7			90			18		
Falle	DM	vH	Falle	DM	vH	Falle	DM	vH	Falle	DM	vH	Falle	DM	vH		
37	38	39	40	41	42	43	44	45	46	47	48	49	50	51		
Einnahmen																
1	Arbeitseinkommen des Haushaltsvorstandes aus Hauptberuf	2	10,92	0,5	1	35,50	1,0	—	—	—	—	1	19,15	0,6	—	
2	Arbeitseinkommen des Haushaltsvorstandes aus ständ. Nebenerwerb	6	33,31	1,4	—	—	—	—	—	—	—	11	91,24	2,8	3	
3	Arbeitseinkommen des Haushaltsvorstandes aus geleg. Nebenerwerb	53	68,44	2,9	17	136,85	3,9	3	139,73	3,1	43	103,67	3,2	9	36,03	
1—3	Arbeitseinkommen des Haushaltsvorstandes insgesamt	57	112,67	4,8	18	172,35	5,0	3	139,73	3,1	50	214,06	6,6	11	213,25	
4	Arbeitseinkommen der Ehefrau aus Heimarbeit	2	4,90	0,2	—	—	—	1	2,86	0,1	1	7,82	0,2	—	—	
5	Arbeitseinkommen der Ehefrau aus sonstiger Lohnarbeit	—	—	—	2	77,88	2,2	1	480,00	10,7	3	39,81	1,2	—	—	
6	Arbeitseinkommen der Ehefrau aus Gelegenheitsarbeit	72	56,50	2,4	9	22,86	0,7	3	101,37	2,3	34	45,12	1,4	3	7,72	
4—6	Arbeitseinkommen d. Ehefrau insg.	72	61,40	2,6	10	100,74	2,9	4	584,23	13,0	35	92,75	2,8	3	7,72	
7	Arbeitseinkommen der Kinder	3	1,44	0,1	8	179,32	5,2	2	151,26	3,4	4	47,93	1,5	3	114,30	
8	Arbeitseinkommen sonstiger Haushaltsmitglieder	1	0,55	0,0	—	—	—	—	—	—	1	2,79	0,1	2	36,53	
1—8	Arbeitseinkommen aller Haushaltsmitglieder	89	176,06	7,5	25	452,41	13,1	6	875,22	19,5	61	357,53	11,0	15	371,80	
9	Vermietung	23	38,52	1,6	3	13,99	0,4	1	39,24	0,9	20	48,55	1,5	6	56,12	
10	Kostabgabe	17	42,83	1,8	3	10,51	0,3	1	16,82	0,4	7	24,32	0,7	4	31,49	
11	Eigene Bewirtschaftung	30	40,23	1,7	9	58,11	1,7	2	54,95	1,2	36	82,15	2,5	7	75,93	
12a	Angestelltenversicherung	51	617,93	26,4	10	517,79	14,9	2	478,19	10,7	46	810,87	25,0	8	607,82	
12b	Invalidentversicherung	29	248,47	10,6	9	248,81	7,2	2	446,87	10,0	11	134,19	4,1	4	167,22	
12c	Knappschaftsversicherung	7	119,04	5,1	4	169,89	4,9	—	—	—	19	469,98	14,5	2	261,74	
12d	Krankenversicherung	9	9,00	0,4	2	15,75	0,5	—	—	—	10	12,90	0,4	1	2,69	
12e	Arbeitslosenversicherung	—	—	—	—	—	—	—	—	—	3	13,25	0,4	—	—	
12f	Unfallversicherung	2	7,26	0,3	1	74,48	2,1	1	226,29	5,0	4	58,39	1,8	1	88,00	
12g	Lebensversicherung	1	1,74	0,1	1	6,90	0,2	—	—	—	2	4,91	0,2	—	—	
12h	Sonstige Versicherungen	2	5,41	0,2	4	9,54	0,3	1	245,71	5,5	1	8,13	0,3	—	—	
12	Versicherungen insgesamt	84	1 008,85	43,1	24	1 043,16	30,1	6	1 397,06	31,1	74	1 512,62	46,6	14	1 127,47	
13a	Pensionen, Übergangs- u. Wartegeld d. öffentl. Dienstes (ohne Post u. Eisenbahn)	5	46,86	2,0	—	—	—	—	—	—	9	262,74	8,1	4	636,16	
13b	Pensionen, Übergangs- u. Wartegeld d. Deutschen Post u. Eisenbahn	1	20,43	0,9	2	123,45	3,6	—	—	—	4	101,89	3,1	—	—	
13c	Pensionen, Übergangs- u. Wartegeld d. gewerblichen Wirtschaft	11	27,98	1,2	3	12,49	0,4	—	—	—	21	104,50	3,2	2	18,35	
13h	Pensionen, Übergangs- u. Wartegeld aus sonst. Herkunft	1	9,28	0,4	—	—	—	—	—	—	2	20,92	0,6	—	—	
13	Pensionen, Übergangs- u. Wartegeld insgesamt	18	104,55	4,5	5	135,94	3,9	—	—	—	36	490,05	15,1	6	654,51	
14	Zinsen von Spareinlagen	3	7,57	0,3	—	—	—	—	—	—	2	0,24	0,0	1	1,25	
15	Rückvergütungen auf Warenkäufe	12	0,63	0,0	6	2,63	0,1	—	—	—	12	2,31	0,1	4	5,08	
9—15	Verschiedene Einkommen	99	1 243,18	53,1	27	1 264,34	36,5	6	1 508,07	33,6	88	2 160,24	66,6	18	1 951,85	
16a	Einkünfte aus öffentl. Fürsorge	26	101,48	4,3	10	158,40	4,6	4	275,07	6,1	12	26,80	0,8	4	48,56	
16b	Einkünfte aus Arbeitslosenfürsorge	18	183,93	7,9	3	102,02	3,0	—	—	—	4	52,10	1,6	—	—	
16c	Einkünfte aus Kriegsbesch.-Fürsorge	21	132,92	5,7	20	1 047,24	30,2	5	1 067,14	23,8	19	227,95	7,0	14	1 320,22	
16d	Einkünfte aus Soforthilfe	30	238,81	10,2	8	146,27	4,2	1	346,14	7,7	15	87,13	2,7	4	53,98	
16e	Einkünfte aus caritat. Einrichtungen	2	0,43	0,0	1	4,66	0,1	—	—	—	—	—	—	—	—	
16h	Einkünfte aus sonst. Einrichtungen	5	23,67	1,0	1	1,24	0,0	—	—	—	6	7,16	0,2	2	34,63	
16	Unterstützungen aus öffentl. Einrichtungen in Geld insgesamt	71	681,24	29,1	26	1 459,83	42,1	6	1 688,35	37,6	39	401,14	12,4	16	1 457,39	
17a	Einkünfte aus öffentl. Fürsorge	9	3,58	0,2	4	8,73	0,3	1	4,23	0,1	3	1,76	0,1	—	—	
17b	Einkünfte aus Arbeitslosenfürsorge	—	—	—	—	—	—	—	—	—	1	0,04	0,0	—	—	
17c	Einkünfte aus Kriegsbesch.-Fürsorge	—	—	—	—	—	—	—	—	—	—	—	—	1	2,51	
17d	Einkünfte aus Soforthilfe	1	0,31	0,0	—	—	—	—	—	—	—	—	—	1	1,69	
17e	Einkünfte aus caritat. Einrichtungen	2	0,39	0,0	1	2,28	0,1	—	—	—	1	0,32	0,0	—	—	
17h	Einkünfte aus sonst. Einrichtungen	—	—	—	1	0,47	0,0	1	0,86	0,0	2	0,58	0,0	—	—	
17	Unterstützungen aus öffentl. Einrichtungen in Waren und Leistungen insgesamt	12	4,28	0,2	5	11,48	0,3	1	5,09	0,1	7	2,70	0,1	2	4,20	
18	Unterstützungen von anderer Seite in Geld	83	101,15	4,3	23	92,11	2,7	6	110,29	2,5	60	134,50	4,1	14	160,32	
19	Unterstützungen von anderer Seite in Waren und Leistungen	57	49,39	2,1	20	99,25	2,9	6	65,03	1,4	49	75,02	2,3	13	164,51	
16—19	Unterstützungen aller Art	102	836,06	35,7	29	1 662,67	48,0	7	1 868,76	41,7	76	613,36	18,9	16	1 786,42	
20	Einnahmen aus sonstigen Quellen	94	21,00	0,9	26	25,53	0,7	6	50,47	1,1	67	25,37	0,8	16	39,77	
9—20	Andere Einkommen insgesamt	115	2 100,24	89,7	29	2 952,54	85,2	7	3 427,30	76,4	90	2 798,97	86,3	18	3 778,04	
*	Reineinnahmen aus Vermögensverzehr und Verschuldung	54	65,42	2,8	14	59,70	1,7	2	183,27	4,1	45	88,77	2,7	12	305,77	
	GESAMTEINNAHMEN	115	2 341,72	100	29	3 464,65	100	7	4 485,79	100	90	3 245,27	100	18	4 455,61	
Ausgaben																
28	Vollmilch, frische	114	54,86	2,3	29	100,80	2,9	7	65,52	1,5	90	76,58	2,4	18	118,94	
29	Vollmilch, trocken	4	0,20	0,0	2	0,15	0,0	—	—	—	5	0,38	0,0	1	0,27	
30	Entrahmte Milch, frische	69	3,03	0,1	23	3,49	0,1	6	2,94	0,1	51	1,72	0,1	12	1,16	
31	Entrahmte Milch, trocken	5	0,30	0,0	—	—	—	—	—	—	4	0,16	0,0	—	—	
32	Kondensierte Milch, gezuckert	3	0,06	0,0	—	—	—	—	—	—	4	0,22	0,0	—	—	
33	Kondensierte Milch, ungezuckert	90	6,91	0,3	26	12,20	0,4	7	32,97	0,7	80	8,25	0,3	17	11,83	
34	Sahne, Rahm	64	2,54	0,1	21	2,98	0,1	7	6,97	0,1	70	4,77	0,2	18	10,33	
35	Andere Milch	22	1,19	0,1	6	2,27	0,1	2	0,88	0,0	28	1,86	0,1	6	2,54	
28—35	Milch insgesamt	115	69,09	3,0	29	121,89	3,5	7	109,28	2,4	90	93,94	2,9	18	145,07	

Jahresaufwandgruppen der Personen und Haushaltsgröße (Schluß)

verbrauchsangaben je Person von DM

mehr			unter 550			550 bis unter 650			650 bis unter 800			800 bis unter 1 000			1 000 bis unter 1 300			1 300 und mehr			Pos. Nr.			
Haushalte zusammen mit einer durchschnittlichen Personenzahl von																								
4 und mehr			3,1			3,3			2,7			2,5			2,3			2,2						
halte			13			33			125			183			151			110						
Fälle	DM	vH	Fälle	DM	vH	Fälle	DM	vH	Fälle	DM	vH	Fälle	DM	vH	Fälle	DM	vH	Fälle	DM	vH	Fälle	DM	vH	
52	53	54	55	56	57	58	59	60	61	62	63	64	65	66	67	68	69	70	71	72				
Einnahmen																								
1	622,51	8,5	—	—	—	3	71,02	3,5	3	6,97	0,3	10	30,01	1,3	3	15,13	0,6	2	26,98	0,8	1			
—	—	—	—	—	—	—	—	—	4	9,64	0,5	12	25,66	1,1	6	25,37	1,0	14	103,65	2,9	2			
1	15,00	0,2	7	33,63	2,1	16	27,81	1,4	51	38,37	1,9	85	67,86	2,9	73	84,88	3,2	53	90,99	2,6	3			
1	637,51	8,7	7	33,63	2,1	18	98,83	4,9	51	54,98	2,7	92	123,53	5,3	78	125,38	4,7	62	221,62	6,3	1—3			
—	—	—	—	—	—	1	0,10	0,0	1	2,54	0,1	4	5,35	0,2	3	3,86	0,1	1	6,40	0,2	4			
—	—	—	—	—	—	—	—	—	3	6,54	0,3	2	2,31	0,1	3	37,21	1,4	3	32,57	0,9	5			
2	142,50	2,0	3	5,00	0,3	7	7,79	0,4	45	17,03	0,8	74	31,70	1,4	84	52,12	2,0	39	40,77	1,2	6			
2	142,50	1,9	3	5,00	0,3	7	7,89	0,4	47	26,11	1,3	75	39,36	1,7	86	93,19	3,5	40	79,74	2,3	4—6			
—	—	—	2	41,62	2,5	5	69,24	3,4	17	43,69	2,1	26	73,59	3,2	13	42,55	1,6	7	57,92	1,6	7			
—	—	—	—	—	—	1	16,98	0,8	—	—	—	—	—	—	1	0,42	0,0	3	8,26	0,2	8			
2	780,01	10,7	9	80,25	4,9	23	192,94	9,5	87	124,78	6,0	146	236,48	10,2	120	261,54	9,9	78	367,54	10,4	1—8			
—	—	—	—	—	—	1	10,18	0,5	9	9,31	0,5	31	18,32	0,8	27	33,84	1,3	26	48,91	1,4	9			
—	—	—	1	24,98	1,5	2	1,51	0,1	9	10,67	0,5	16	9,82	0,4	21	35,41	1,3	11	25,05	0,7	10			
1	74,50	1,0	1	2,07	0,1	4	4,50	0,2	26	19,58	0,9	50	35,88	1,5	41	44,35	1,7	44	80,99	2,3	11			
—	—	—	—	—	—	2	75,48	3,7	22	194,25	9,4	57	375,86	16,1	63	592,22	22,3	54	762,90	21,7	12a			
—	—	—	3	242,77	14,7	9	207,30	10,2	46	329,68	16,0	54	294,17	12,6	40	257,73	9,7	15	137,15	3,9	12b			
—	—	—	—	—	—	1	21,53	1,1	5	44,90	2,2	8	54,42	2,3	11	123,29	4,6	21	427,36	12,2	12c			
1	268,14	3,7	1	2,42	0,1	4	4,69	0,2	11	3,97	0,2	11	3,29	0,1	11	9,87	0,4	12	15,87	0,5	12d			
1	333,35	4,6	—	—	—	2	72,33	3,5	3	14,29	0,7	8	19,66	0,8	4	30,32	1,1	5	62,17	1,8	12e			
—	—	—	—	—	—	—	—	—	2	13,28	0,6	7	44,43	1,9	2	2,65	0,1	2	4,02	0,1	12f			
—	—	—	—	—	—	—	—	—	—	—	—	3	12,98	0,6	7	17,35	0,7	1	6,65	0,2	12g			
1	601,49	8,2	4	245,19	14,9	16	381,33	18,7	78	600,37	29,1	130	805,68	34,6	114	1033,43	33,9	89	1433,02	40,7	12h			
1	1238,79	16,9	—	—	—	—	—	—	1	14,04	0,7	1	6,56	0,3	5	35,68	1,3	14	341,59	9,7	13a			
—	—	—	—	—	—	—	—	—	—	—	—	—	—	—	3	39,27	1,5	4	83,37	2,4	13b			
—	—	—	—	—	—	—	—	—	2	1,65	0,1	9	9,06	0,4	14	23,71	0,9	23	88,50	2,5	13c			
—	—	—	—	—	—	—	—	—	1	1,67	0,1	—	—	—	1	7,06	0,3	2	17,12	0,5	13h			
1	1238,79	16,9	—	—	—	—	—	—	4	17,36	0,8	10	15,62	0,7	23	105,72	4,0	43	530,58	15,1	13			
—	—	—	—	—	—	—	—	—	1	0,56	0,0	3	5,77	0,2	3	0,40	0,0	3	0,40	0,0	14			
2	40,86	0,6	1	0,12	0,0	2	0,12	0,0	18	1,80	0,1	23	1,85	0,1	18	0,98	0,0	18	3,46	0,1	15			
2	1955,64	26,7	7	272,36	16,6	22	397,64	19,5	96	659,09	32,0	158	887,23	38,1	132	1259,50	47,4	108	2122,41	60,4	9—15			
—	—	—	9	686,79	41,7	24	799,08	39,2	78	436,63	21,2	84	242,72	10,4	40	120,46	4,5	16	29,87	0,9	16a			
—	—	—	3	305,35	18,6	6	239,07	11,7	20	196,08	9,5	35	223,87	9,6	21	159,67	6,0	4	42,62	1,2	16b			
1	1890,00	25,8	—	—	—	6	189,12	9,3	27	195,92	9,5	56	346,05	14,9	46	351,83	13,2	34	436,90	12,4	16c			
2	283,00	3,9	1	140,92	8,6	5	51,69	2,5	39	277,01	13,4	52	193,31	8,3	39	226,02	8,5	21	85,27	2,4	16d			
1	2,50	0,0	—	—	—	1	1,21	0,1	6	1,84	0,1	6	1,00	0,0	3	1,22	0,1	1	0,05	0,0	16e			
1	43,45	0,6	1	0,77	0,0	1	0,45	0,0	6	3,87	0,2	6	3,87	0,2	6	18,26	0,7	9	12,32	0,4	16h			
2	2218,95	30,3	12	1133,83	68,9	32	1280,62	62,8	118	1111,35	53,9	161	1010,82	43,4	103	877,46	33,0	57	607,03	17,3	16			
—	—	—	4	7,95	0,5	6	18,53	0,9	19	4,18	0,2	20	3,96	0,2	14	4,60	0,2	3	1,44	0,0	17a			
—	—	—	1	0,00	0,0	2	0,29	0,0	1	0,04	0,0	6	0,13	0,0	—	—	—	1	0,04	0,0	17b			
—	—	—	—	—	—	—	—	—	1	0,17	0,0	2	0,75	0,0	—	—	—	1	0,41	0,0	17c			
—	—	—	—	—	—	—	—	—	1	0,34	0,0	1	0,07	0,0	1	0,24	0,0	1	0,28	0,0	17d			
1	7,13	0,1	1	3,02	0,2	1	1,81	0,1	5	0,51	0,0	6	0,81	0,0	3	0,73	0,0	2	0,39	0,0	17e			
—	—	—	—	—	—	—	—	—	—	—	—	2	0,34	0,0	2	0,13	0,0	2	0,47	0,0	17h			
1	7,13	0,1	5	10,97	0,7	9	20,63	1,0	27	5,24	0,3	36	6,06	0,3	18	5,70	0,2	10	3,03	0,1	17			
1	120,88	1,7	6	106,49	6,5	20	75,80	3,7	86	75,89	3,7	128	91,57	3,9	112	99,83	3,8	75	138,48	3,9	18			
2	996,93	13,6	2	17,99	1,1	17	25,60	1,3	58	44,35	2,2	103	50,00	2,1	83	59,69	2,2	64	106,43	3,0	19			
2	3343,89	45,7	12	1269,28	77,1	32	1402,65	68,8	124	1236,83	60,0	181	1158,45	49,7	138	1042,68	39,2	94	854,97	24,3	16—19			
2	58,58	0,8	11	13,49	0,8	26	24,27	1,2	102	23,40	1,1	146	18,81	0,8	126	23,23	0,9	85	28,33	0,8	20			
2	5358,11	73,2	13	1555,13	94,5	33	1824,56	89,5	125	1919,32	93,1	183	2064,49	88,6	151	2325,41	87,5	110	3005,71	85,5	9—20			
2	1175,07	16,1	3	10,73	0,6	11	20,24	1,0	33	18,39	0,9	79	29,04	1,2	70	69,88	2,6	59	144,04	4,1	*			
2	7313,19	100	13	1646,11	100	33	2037,74	100	125	2062,49	100	183	2330,01	100	151	2656,83	100	110	3517,29	100				
Aus																								

noch: 2. Einnahmen und Ausgaben je Haushalt nach

Pos. Nr.	Art der Ausgaben	Haushalte nach Jahres														
		1 000 bis unter 1 300									1 300 und					
		2			3			4 und mehr			2			3		
		Zahl der Haus														
		115			29			7			90			18		
Fälle	DM	vH	Fälle	DM	vH	Fälle	DM	vH	Fälle	DM	vH	Fälle	DM	vH		
37	38	39	40	41	42	43	44	45	46	47	48	49	50	51		
noch: Ausgaben																
36	Tafelbutter	108	51,62	2,2	28	81,07	2,3	6	93,08	2,1	88	75,83	2,3	18	110,16	2,5
37	Butterschmalz	5	0,17	0,0	—	—	—	—	—	—	6	0,62	0,0	1	1,42	0,0
36 u. 37	Butter insgesamt	108	51,79	2,2	28	81,07	2,3	6	93,08	2,1	88	76,45	2,4	18	111,58	2,5
38	Fett- und Vollfettkäse	109	12,72	0,5	28	14,14	0,4	6	25,40	0,6	88	15,96	0,5	18	18,90	0,4
39	Halbfettkäse	110	10,33	0,4	27	13,64	0,4	5	10,48	0,2	87	13,02	0,4	18	17,46	0,4
40	Magerkäse	87	3,22	0,1	21	3,22	0,1	5	3,66	0,1	68	2,63	0,1	15	2,34	0,1
41	Quark	94	4,98	0,2	27	6,72	0,2	7	8,14	0,2	77	5,57	0,2	16	13,69	0,3
38—41	Käse insgesamt	115	31,25	1,3	29	37,72	1,1	7	47,68	1,1	90	37,18	1,1	18	52,39	1,2
42	Schaleneier aller Art	115	60,38	2,6	29	84,94	2,5	7	94,28	2,1	89	87,43	2,7	18	113,73	2,5
43	Eipulver	18	0,59	0,0	6	0,45	0,0	1	0,15	0,0	18	0,67	0,0	1	0,11	0,0
42 u. 43	Eier insgesamt	115	60,97	2,6	29	85,39	2,5	7	94,43	2,1	90	88,10	2,7	18	113,84	2,6
44	Rohfette (tierische)	56	2,66	0,1	17	2,74	0,1	2	0,68	0,0	38	1,80	0,1	7	2,15	0,0
45	Schmalz und sonst. ausgelassene Fette	96	13,31	0,6	28	12,94	0,4	7	18,42	0,4	78	13,82	0,4	16	11,55	0,3
46	Margarine	112	42,89	1,8	29	84,09	2,4	7	84,30	1,9	88	39,89	1,2	18	70,69	1,6
44—46	Tierische und gemischte Fette (ohne Butter) insgesamt	115	58,86	2,5	29	99,77	2,9	7	103,40	2,3	89	55,51	1,7	18	84,39	1,9
47	Rindfleisch	110	33,76	1,4	29	43,65	1,3	6	57,99	1,3	88	44,34	1,4	18	40,11	0,9
48	Schweinefleisch	112	40,80	1,7	29	45,72	1,3	7	60,25	1,3	87	45,78	1,4	18	40,51	0,9
49	Kalbfleisch	71	8,41	0,4	24	10,02	0,3	3	4,24	0,1	70	9,76	0,3	12	11,75	0,3
50	Hammelfleisch	55	3,71	0,2	14	3,67	0,1	1	3,54	0,1	45	3,55	0,1	10	3,22	0,1
51	Ziegen- und Kaninchenfleisch	7	0,97	0,0	3	2,89	0,1	3	10,65	0,2	9	1,48	0,0	2	0,53	0,0
52	Pferdefleisch	23	3,17	0,1	5	0,79	0,0	2	1,26	0,0	13	0,90	0,0	4	5,30	0,1
53	Hackfleisch	106	13,80	0,6	28	18,20	0,5	7	18,22	0,4	85	13,04	0,4	18	11,67	0,3
54	Leber	52	2,42	0,1	17	4,03	0,1	4	2,64	0,1	51	3,93	0,1	15	7,16	0,2
55	Sonstige Innereien	39	1,31	0,1	13	2,99	0,1	2	2,80	0,1	38	2,22	0,1	11	2,95	0,1
56	Geflügel	40	4,21	0,2	14	8,81	0,3	2	4,95	0,1	36	6,30	0,2	10	11,40	0,1
57	Wild	13	0,97	0,0	4	1,57	0,0	—	—	—	17	1,50	0,0	1	0,50	0,0
58	Sonstiges frisches Fleisch	63	6,53	0,3	17	6,87	0,2	5	1,69	0,0	52	3,29	0,1	11	1,33	0,0
59	Gefrierfleisch	6	0,15	0,0	—	—	—	—	—	—	7	0,25	0,0	—	—	—
60	Knochen	74	2,35	0,1	25	3,18	0,1	6	1,06	0,0	62	2,31	0,1	16	1,78	0,0
61	Speck	107	23,06	1,0	29	31,80	0,9	7	21,18	0,5	84	25,51	0,8	18	34,12	0,8
62	Schinken	79	5,24	0,2	25	8,79	0,3	6	13,56	0,3	80	9,42	0,3	17	13,57	0,3
63	Wurst und Wurstwaren	115	63,21	2,7	29	120,78	3,5	7	136,68	3,0	90	102,34	3,2	18	121,20	2,7
64	Büchsenfleisch	28	0,84	0,0	6	1,15	0,0	1	0,56	0,0	23	0,77	0,0	6	4,10	0,1
65	Sonstige Fleischwaren	94	6,53	0,3	29	11,52	0,3	6	14,09	0,3	74	7,21	0,2	18	7,06	0,2
47—65	Fleisch und Fleischwaren insg.	115	221,44	9,5	29	326,43	9,4	7	355,96	7,9	90	283,90	8,7	18	318,26	7,1
66	Frische Fische, fette	76	3,16	0,1	19	2,22	0,1	3	0,53	0,0	60	3,35	0,1	10	3,20	0,1
67	Frische Fische, fettarme	104	8,20	0,4	25	7,83	0,2	7	9,90	0,2	83	9,62	0,3	17	7,89	0,2
68	Andere frische Fische	20	0,34	0,0	5	0,24	0,0	2	1,20	0,0	17	0,44	0,0	3	0,42	0,0
66—68	Frische Fische insgesamt	107	11,70	0,5	27	10,29	0,3	7	11,63	0,3	86	13,41	0,4	17	11,51	0,3
69a	Salzheringe	89	3,25	0,1	17	1,98	0,1	1	0,56	0,0	68	2,84	0,1	14	3,46	0,1
69b	Sonstige Fischdauerwaren	112	9,88	0,4	26	14,55	0,4	7	9,19	0,2	88	11,28	0,3	18	18,52	0,4
70	Sonst. Fischwaren u. Fischgerichte	42	0,88	0,0	11	1,38	0,0	—	—	—	39	0,83	0,0	6	0,47	0,0
66—70	Fische insgesamt	114	25,71	1,1	28	28,20	0,8	7	21,38	0,5	90	28,36	0,9	18	33,96	0,8
28—70	Tierische Nahrungsmittel insgesamt	115	519,11	22,2	29	780,47	22,5	7	824,61	18,4	90	663,44	20,4	18	859,49	19,3
71	Roggen-, Grau-, Misch- und Schwarzbrot	115	82,12	3,5	29	126,47	3,7	7	173,62	3,9	89	82,65	2,5	18	125,33	2,8
72	Weißbrot und Weizenkleingebäck	114	42,68	1,8	29	51,95	1,5	7	59,19	1,3	90	46,52	1,4	18	52,23	1,2
73	Sonstiges Backwerk	115	23,65	1,0	29	32,51	0,9	7	30,29	0,7	89	33,63	1,0	18	34,75	0,8
71—73	Brot und Backwaren insgesamt	115	148,45	6,3	29	210,93	6,1	7	263,10	5,9	90	162,80	5,0	18	212,31	4,8
74	Feinmehl	114	23,56	1,0	29	37,79	1,1	7	45,99	1,0	90	27,15	0,8	17	34,98	0,8
75	Sonstiges Mehl aus Brotgetreide	17	0,48	0,0	7	0,44	0,0	—	—	—	8	0,62	0,0	2	0,14	0,0
76	Grieß	101	2,73	0,1	27	3,77	0,1	6	1,46	0,0	77	2,33	0,1	15	3,00	0,1
77	Maiserzeugnisse	63	1,12	0,1	22	2,40	0,1	5	1,85	0,0	55	1,32	0,0	12	2,14	0,0
78	Reis	107	5,88	0,3	29	7,78	0,2	7	7,04	0,2	84	5,40	0,2	17	5,67	0,1
79a	Hafererzeugnisse	92	3,06	0,1	27	4,33	0,1	4	1,80	0,0	63	3,18	0,1	15	4,37	0,1
79b	Gerstenerzeugnisse	39	0,36	0,0	11	0,38	0,0	3	0,30	0,0	34	0,56	0,0	13	0,82	0,0
80	Sonstige Mühlenfabrikate	102	3,72	0,2	28	6,59	0,2	7	6,22	0,1	85	4,99	0,2	18	7,33	0,2
81	Nudeln und sonstige Teigwaren	109	8,51	0,4	29	10,24	0,3	7	17,19	0,4	89	9,80	0,3	18	10,83	0,3
82	Kartoffelmehl, Kartoffelgruppen, Sago	68	1,14	0,1	16	0,99	0,0	3	0,81	0,0	48	0,80	0,0	11	1,71	0,0
83	Hülsenfrüchte	90	4,30	0,2	28	6,84	0,2	7	11,11	0,2	74	4,65	0,2	16	5,10	0,1
84	Suppenpräparate	104	7,33	0,3	28	9,63	0,3	7	10,41	0,2	85	7,84	0,2	18	8,65	0,2
74—84	Nährmittel insgesamt	115	62,19	2,7	29	91,18	2,6	7	104,18	2,3	90	68,44	2,1	18	84,74	1,9
85	Speiseöl	97	9,37	0,4	25	11,69	0,3	5	14,05	0,3	81	11,45	0,3	17	11,77	0,3
86	Pflanzenfette	92	5,34	0,2	26	10,30	0,3	7	15,93	0,4	80	8,54	0,3	15	8,74	0,2
85 u. 86	Öle u. a. pflanzl. Fette insg.	112	14,71	0,6	29	21,99	0,6	7	30,88	0,7	89	19,99	0,6	18	20,51	0,5
87	Kartoffeln aller Art	115	44,90	1,9	29	59,85	1,7	7	69,25	1,5	90	47,35	1,5	18	62,89	1,4
88	Zwiebeln und Knoblauch	112	6,38	0,3	29	6,05	0,2	7	5,94	0,1	89	6,30	0,2	18	6,98	0,2
89	Rüben und andere Wurzelgemüse (ohne Schwarzwurzeln)	114	6,25	0,3	29	8,78	0,3	6	5,98	0,1	86	6,08	0,2	18	9,48	0,2
90	Kohl, Kohlrabi (ohne Blumen- und Rosenkohl)	112	7,38	0,3	29	10,53	0,3	7	10,02	0,2	88	8,53	0,3	18	10,72	0,3
91	Bohnen	106	5,66	0,2	27	5,25	0,2	6	10,67	0,2	81	6,54	0,2	16	5,94	0,1
92	Erbsen	77	1,59	0,1	22	1,51	0,0	6	6,40	0,1	59	1,33	0,0	14	1,41	0,0
93	Gurken und Salate	115	10,51	0,4	29	13,45	0,4	7	12,77	0,3	90	14,33	0,4	18	14,74	0,3
94	Frische Pilze	29	0,91	0,0	9	1,15	0,0	2	3,14	0,1	16	0,36	0,0	4	0,63	0,0
95	Tomaten	106	4,88													

Jahresaufwandgruppen der Personen und Haushaltsgröße (Schluß)

verbrauchsausgaben je Person von DM

mehr			unter 550			550 bis unter 650			650 bis unter 800			800 bis unter 1 000			1 000 bis unter 1 300			1300 und mehr			Pos. Nr.
Haushalte zusammen mit einer durchschnittlichen Personenzahl von																					
4 und mehr			3,1			3,3			2,7			2,5			2,3			2,2			
2			1,3			3,3			1,25			1,83			1,51			1,10			
Fälle	DM	vH	Fälle	DM	vH	Fälle	DM	vH	Fälle	DM	vH	Fälle	DM	vH	Fälle	DM	vH	Fälle	DM	vH	
52	53	54	55	56	57	58	59	60	61	62	63	64	65	66	67	68	69	70	71	72	
noch: Ausgaben																					
2	121,10	1,7	11	28,76	1,7	25	16,73	0,8	111	43,88	2,1	171	45,88	2,0	142	59,20	2,2	108	82,27	2,3	36
2	—	—	—	—	—	1	0,02	0,0	6	0,41	0,0	11	0,35	0,0	5	0,13	0,0	7	0,74	0,0	37
2	121,10	1,7	11	28,76	1,7	26	16,75	0,8	112	44,29	2,1	171	46,23	2,0	142	59,33	2,2	108	83,01	2,4	36 u. 37
2	24,66	0,3	10	2,68	0,2	31	6,06	0,3	113	7,58	0,4	173	10,09	0,4	143	13,58	0,5	108	16,60	0,5	38
2	21,77	0,3	12	6,92	0,4	31	7,64	0,4	117	9,58	0,5	176	9,71	0,4	142	10,97	0,4	107	13,91	0,4	39
2	10,27	0,1	10	3,27	0,2	26	3,42	0,2	98	3,57	0,2	152	3,55	0,2	113	3,24	0,1	85	2,72	0,1	40
2	12,69	0,2	9	2,73	0,2	26	5,93	0,3	98	5,29	0,3	157	5,95	0,3	128	5,46	0,2	95	7,03	0,2	41
2	69,39	0,9	13	15,05	1,0	32	23,05	1,1	124	26,02	1,3	183	29,30	1,3	151	33,25	1,3	110	40,26	1,1	38—41.
2	123,57	1,7	13	31,05	1,9	33	33,20	1,6	125	43,57	2,1	182	55,93	2,4	151	66,67	2,5	109	92,39	2,6	42
1	2,53	0,0	3	0,38	0,0	4	0,11	0,0	17	0,42	0,0	35	0,54	0,0	25	0,55	0,0	20	0,61	0,0	43
2	126,10	1,7	13	31,43	1,9	33	33,31	1,6	125	43,99	2,1	182	56,47	2,4	151	67,22	2,5	110	93,00	2,6	42 u. 43
2	4,30	0,1	7	5,44	0,3	18	3,43	0,2	58	2,54	0,1	100	3,52	0,2	75	2,58	0,1	47	1,90	0,0	44
2	26,56	0,4	11	14,86	0,9	31	13,75	0,7	115	17,17	0,8	173	15,74	0,7	131	13,48	0,5	96	13,68	0,4	45
2	57,84	0,8	13	61,88	3,8	33	77,69	3,8	125	65,69	3,2	182	60,70	2,6	148	52,73	2,0	108	45,25	1,3	46
2	88,70	1,2	13	81,98	5,0	33	94,87	4,7	125	85,40	4,1	182	79,96	3,4	151	68,79	2,6	109	60,83	1,7	44—46
2	78,27	1,1	13	21,14	1,3	32	22,96	1,1	122	33,40	1,6	178	33,59	1,4	145	36,78	1,4	108	44,26	1,3	47
2	42,14	0,6	13	25,54	1,6	31	21,91	1,1	119	33,53	1,6	182	40,08	1,7	148	42,64	1,6	107	44,85	1,3	48
2	6,13	0,1	3	0,87	0,1	16	3,35	0,2	62	4,23	0,2	99	5,20	0,2	98	3,52	0,3	84	10,02	0,3	49
1	0,55	0,0	5	0,80	0,0	12	0,97	0,0	41	1,74	0,1	79	3,58	0,2	70	3,69	0,1	56	3,44	0,1	50
1	5,23	0,1	—	—	—	2	0,15	0,0	7	1,23	0,1	21	1,58	0,1	13	1,78	0,1	12	1,39	0,0	51
1	4,01	0,1	5	4,81	0,3	9	10,53	0,5	28	4,66	0,2	44	5,08	0,2	30	2,62	0,1	18	1,68	0,0	52
2	20,75	0,3	18	17,06	1,0	26	13,86	0,7	113	13,34	0,6	164	15,46	0,7	141	14,85	0,6	105	12,96	0,4	53
2	2,77	0,0	4	1,16	0,1	7	0,87	0,0	41	1,23	0,1	79	1,80	0,1	73	2,74	0,1	68	4,44	0,1	54
2	3,47	0,0	2	0,27	0,0	9	1,02	0,1	42	1,11	0,1	76	2,19	0,1	54	1,70	0,1	51	2,36	0,1	55
1	8,86	0,1	1	0,87	0,1	5	0,83	0,0	21	1,09	0,1	42	2,55	0,1	56	5,13	0,2	47	7,19	0,2	56
1	2,23	0,0	1	0,41	0,0	1	0,06	0,0	9	0,28	0,0	22	0,62	0,0	17	1,04	0,0	19	1,35	0,0	57
2	2,70	0,0	10	8,59	0,5	22	8,86	0,4	73	5,14	0,2	119	7,43	0,3	85	6,37	0,2	65	2,96	0,1	58
1	1,12	0,0	—	—	—	—	—	—	1	0,03	0,0	10	0,21	0,0	6	0,12	0,0	8	0,22	0,0	59
1	3,94	0,0	8	2,07	0,1	21	3,15	0,2	100	3,11	0,2	147	3,67	0,2	105	2,45	0,1	79	2,25	0,1	60
2	20,56	0,3	12	14,50	0,9	32	17,52	0,9	120	30,45	1,5	173	25,12	1,1	143	24,65	0,9	104	26,83	0,8	61
2	13,62	0,2	5	1,76	0,1	18	1,91	0,1	67	3,10	0,2	117	4,42	0,2	110	6,31	0,2	99	10,17	0,3	62
2	164,24	2,2	13	60,50	3,7	33	59,19	2,9	125	71,12	3,4	182	82,23	3,5	151	77,67	2,9	110	106,55	3,0	63
1	1,43	0,0	1	0,03	0,0	4	0,33	0,0	15	0,32	0,0	30	0,58	0,0	35	0,89	0,0	30	1,33	0,0	64
1	3,49	0,0	7	3,46	0,2	22	3,88	0,2	91	4,81	0,2	135	5,72	0,2	129	7,84	0,3	93	7,12	0,2	65
2	385,51	5,3	13	163,84	10,0	33	171,35	8,4	125	213,92	10,4	183	241,11	10,3	151	247,79	9,3	110	291,37	8,3	47—65
2	3,06	0,0	8	2,98	0,2	25	3,54	0,2	82	2,99	0,2	121	2,54	0,1	98	2,86	0,1	72	3,32	0,1	66
2	18,81	0,3	11	11,00	0,7	31	7,55	0,4	103	6,57	0,3	163	8,44	0,4	136	8,21	0,3	102	9,50	0,3	67
2	—	—	2	0,16	0,0	3	0,43	0,0	21	0,39	0,0	40	0,43	0,0	27	0,36	0,0	20	0,43	0,0	68
2	21,87	0,3	11	14,14	0,9	31	11,52	0,6	115	9,95	0,5	169	11,41	0,5	141	11,43	0,4	105	13,25	0,4	66—68
2	3,43	0,0	8	2,51	0,2	25	3,48	0,2	91	3,44	0,2	140	3,35	0,1	107	2,88	0,1	84	2,95	0,1	69a
2	29,38	0,4	13	6,82	0,4	31	9,33	0,5	116	8,36	0,4	173	9,53	0,4	145	10,74	0,4	108	12,80	0,4	69b
1	0,80	0,0	2	0,11	0,0	11	0,36	0,0	38	0,45	0,0	55	0,48	0,0	53	0,93	0,0	46	0,77	0,0	70
2	55,48	0,8	13	23,58	1,4	32	24,69	1,2	125	22,20	1,1	181	24,77	1,1	149	25,98	1,0	110	29,77	0,8	66—70
2	1 044,76	14,3	13	445,17	27,0	33	471,69	23,2	125	528,41	25,6	183	571,05	24,5	151	583,44	22,0	110	702,43	20,0	29—70
2	98,90	1,4	13	120,40	7,3	33	138,90	6,8	125	120,04	5,8	182	105,29	4,5	151	94,88	3,6	109	89,93	2,6	71
2	25,85	0,4	13	16,91	1,0	32	32,89	1,6	123	39,21	1,9	183	36,85	1,6	150	45,22	1,7	110	47,08	1,3	72
2	33,15	0,5	13	8,82	0,5	32	16,65	0,8	123	16,00	0,8	183	18,13	0,8	151	25,66	1,0	109	33,81	1,0	73
2	157,90	2,2	13	146,13	5,9	33	188,44	9,2	125	175,25	8,5	183	160,27	6,9	151	165,76	6,2	110	170,82	4,9	71—73
2	50,66	0,7	13	27,08	1,6	33	28,25	1,4	125	29,96	1,5	183	29,02	1,2	150	27,34	1,0	109	28,86	0,8	74
1	0,90	0,0	1	0,06	0,0	3	0,22	0,0	5	0,14	0,0	13	0,28	0,0	24	0,45	0,0	11	0,54	0,0	75
2	5,27	0,1	11	5,67	0,3	27	4,04	0,2	104	3,53	0,2	159	2,88	0,1	134	2,87	0,1	94	2,50	0,1	76
1	0,58	0,0	5	0,89	0,1	14	1,36	0,1	62	1,00	0,0	92	0,99	0,0	90	1,40	0,1	68	1,44	0,0	77
1	2,69	0,0	12	6,32	0,4	30	6,10	0,3	118	7,09	0,3	162	6,60	0,3	143	6,30	0,2	102	5,40	0,2	78
2	10,80	0,1	10	5,28	0,3	26	3,62	0,2	101	3,70	0,2	137	3,28	0,1	123	3,24	0,1	80	3,51	0,1	79a
2	0,20	0,0	4	0,55	0,0	15	0,48	0,0	61	0,97	0,0	64	0,48	0,0	53	0,86	0,0	49	0,60	0,0	

noch: 2. Einnahmen und Ausgaben je Haushalt nach

Pos. Nr.	Art der Ausgaben	Haushalte nach Jahres														
		1 000 bis unter 1 300									1300 und					
		2			3			4 und mehr			2			3		
		115			29			7			90			18		
		Fälle	DM	vH	Fälle	DM	vH	Fälle	DM	vH	Fälle	DM	vH	Fälle	DM	vH
		37	38	39	40	41	42	43	44	45	46	47	48	49	50	51
noch: Ausgaben																
107	Südfrüchte, frische	114	10,97	0,5	28	20,76	0,6	7	18,19	0,4	90	17,86	0,6	18	37,77	0,8
108	Südfrüchte, gedörnte	103	3,82	0,2	27	3,54	0,1	7	3,87	0,1	82	4,50	0,2	16	4,25	0,1
107 u. 108	Südfrüchte insgesamt	115	14,79	0,6	28	24,30	0,7	7	22,06	0,5	90	22,36	0,7	18	42,02	0,9
109	Samen (Schalen-) Früchte	93	3,50	0,1	27	4,78	0,1	4	3,59	0,1	81	4,95	0,2	18	7,13	0,2
110	Marmeladen, Gelees	76	4,87	0,2	27	10,56	0,3	4	11,70	0,3	67	5,24	0,2	15	6,24	0,1
111	Sonstige Obstkonserven	8	0,26	0,0	4	0,42	0,0	2	0,97	0,0	20	0,98	0,0	9	3,08	0,1
102-111	Obst insgesamt	115	68,11	2,9	29	103,40	3,0	7	109,72	2,4	90	96,26	3,0	18	133,13	3,0
112	Sirup	27	0,74	0,0	9	0,89	0,0	—	—	—	19	0,79	0,0	3	0,33	0,0
113	Kunsthonig, Malzextrakt	34	0,85	0,0	14	1,68	0,0	3	0,88	0,0	29	0,69	0,0	10	1,08	0,0
114	Bienenhonig	57	4,08	0,2	17	3,52	0,1	4	6,66	0,1	47	5,75	0,2	12	8,67	0,2
115	Zucker	115	52,44	2,2	29	70,00	2,0	7	113,44	2,5	90	52,89	1,6	18	79,87	1,8
116	Kakao	86	3,61	0,2	28	8,84	0,3	7	16,71	0,4	74	5,28	0,2	18	7,77	0,2
117	Schokolade	93	6,16	0,3	28	14,01	0,4	7	19,47	0,4	85	14,51	0,4	18	25,13	0,6
118	Andere Süßigkeiten	98	4,06	0,2	28	11,28	0,3	7	9,72	0,2	87	6,35	0,2	18	13,91	0,3
112-118	Andere pflanzliche Nahrungsmittel insgesamt	115	71,74	3,1	29	110,22	3,2	7	166,88	3,7	90	86,26	2,7	18	136,76	3,1
71-118	Pflanzliche Nahrungsmittel insgesamt	115	473,77	20,2	29	677,68	19,6	7	843,20	18,8	90	552,57	17,0	18	735,12	16,5
119	Salz, Essig und Gewürze	115	10,19	0,4	29	10,84	0,3	7	8,03	0,2	90	10,41	0,3	18	12,09	0,3
120	Kaffeesurrogate	106	7,03	0,3	28	6,96	0,2	6	3,29	0,1	87	6,56	0,2	17	4,47	0,1
121	Tee, ohne echten Tee	49	0,87	0,0	15	0,40	0,0	—	—	—	32	0,66	0,0	10	1,06	0,0
119-121	Verschiedene Nahrungsmittel insgesamt	115	18,09	0,8	29	18,20	0,5	7	11,32	0,3	90	17,63	0,5	18	17,62	0,4
122	Alkoholfreie Weine und Moste	9	0,18	0,0	3	0,26	0,0	—	—	—	9	0,31	0,0	4	0,49	0,0
123	Mineralwasser	29	0,88	0,0	16	0,78	0,0	4	4,45	0,1	46	2,10	0,1	14	4,24	0,1
124	Fruchtsäfte, auch Konzentrate	40	1,46	0,1	14	1,64	0,0	2	1,74	0,0	49	2,96	0,1	12	2,63	0,1
125	Andere alkoholfreie Getränke	29	0,33	0,0	16	1,61	0,0	4	1,10	0,0	46	1,39	0,0	10	1,47	0,0
122-125	Alkoholfreie Getränke insges.	72	2,85	0,1	26	4,29	0,1	4	7,29	0,2	78	6,76	0,2	17	8,83	0,2
126	Andere Ausgaben für Nahrungsmittel	87	1,47	0,1	23	2,07	0,1	7	3,37	0,1	77	1,78	0,1	16	2,52	0,1
127	Fertige Mahlzeiten	37	12,29	0,5	18	6,56	0,2	3	2,88	0,1	44	8,36	0,3	10	13,88	0,3
119-127	Sonstige Nahrungsmittel und verschiedene Getränke insgesamt	115	34,70	1,5	29	31,12	0,9	7	24,86	0,6	90	34,53	1,1	18	42,85	1,0
28-127	Nahrungsmittel insgesamt	115	1 027,58	43,9	29	1 489,27	43,0	7	1 692,67	37,8	90	1 250,54	38,5	18	1 637,46	36,8
128	Bohnenkaffee	98	30,02	1,3	26	28,94	0,8	7	91,04	2,0	85	49,64	1,5	18	65,17	1,5
129	Echter Tee	74	4,27	0,2	20	3,30	0,1	6	14,29	0,3	54	5,18	0,2	13	5,22	0,1
128 u. 129	Bohnenkaffee und echter Tee insgesamt	104	34,29	1,5	27	32,24	0,9	7	105,33	2,3	86	54,82	1,7	18	70,39	1,6
130	Wein	77	7,31	0,3	23	9,95	0,3	5	12,26	0,3	78	19,86	0,6	15	15,04	0,3
131	Bier	81	13,72	0,6	23	10,54	0,3	4	4,66	0,1	78	27,38	0,8	15	18,63	0,4
132	Most	6	0,51	0,0	—	—	—	—	—	—	4	0,44	0,0	—	—	—
133	Branntwein und Liköre	67	5,69	0,2	19	5,08	0,1	3	5,88	0,1	70	17,20	0,5	14	25,88	0,6
130-133	Alkoholische Getränke insg.	98	27,23	1,2	28	25,57	0,7	6	22,60	0,5	89	64,83	2,0	18	59,55	1,3
134	Kleinere Wirtschaftsausgaben	79	6,08	0,3	24	6,28	0,2	4	3,79	0,1	71	9,66	0,3	15	6,08	0,1
135	Zigarren	66	10,77	0,5	9	7,36	0,2	3	12,26	0,3	54	21,60	0,7	9	7,85	0,2
136	Zigaretten	65	6,79	0,3	16	6,24	0,2	3	13,99	0,3	55	23,74	0,7	10	17,78	0,4
137	Tabak	60	19,33	0,8	7	11,83	0,3	7	21,19	0,5	36	19,85	0,6	4	21,18	0,5
138	Sonstiges	25	2,01	0,1	4	1,90	0,1	3	2,18	0,0	18	1,97	0,1	2	0,07	0,0
135-138	Tabak und Tabakfabrikate insg.	92	38,90	1,7	17	27,33	0,8	7	49,62	1,1	71	67,16	2,1	13	46,88	1,1
128-138	Bohnenkaffee, Tee, alkoholische Getränke u. Tabakwaren insg.	115	106,50	4,5	29	91,42	2,6	7	181,34	4,0	90	196,02	6,0	18	182,90	4,1
28-138	Nahrungsmittel, Getränke U. TABAKWAREN	115	1 134,08	48,4	29	1 580,69	45,6	7	1 874,01	41,8	90	1 446,56	44,5	18	1 820,36	40,9
139	Miete	115	315,30	13,5	29	285,73	8,2	7	502,56	11,2	90	339,28	10,5	18	403,79	9,1
140	Baunotabgabe, Mietensteuer	2	0,05	0,0	2	0,47	0,0	—	—	—	3	0,04	0,0	—	—	—
141	Reparaturen: Löhne	21	1,55	0,1	11	10,34	0,3	4	12,29	0,3	25	2,90	0,1	7	19,28	0,4
142	Reparaturen: Material	46	3,73	0,2	14	6,08	0,2	5	13,15	0,3	50	8,62	0,3	12	10,31	0,2
130-142	Wohnung	115	320,63	13,7	29	302,62	8,7	7	528,00	11,8	90	350,84	10,8	18	433,38	9,7
143	Möbel	16	14,97	0,6	10	57,29	1,7	3	146,76	3,3	30	82,30	2,5	8	131,31	2,9
144	Beleuchtungskörper	88	3,27	0,1	24	9,28	0,3	7	15,13	0,3	70	5,57	0,2	15	6,57	0,1
145	Sonstiges	33	5,88	0,2	13	17,35	0,5	7	5,86	0,1	46	10,47	0,3	9	19,49	0,4
143-145	Möbel u. a. Einrichtungsgegenstände Neuanschaffungen	99	23,92	1,0	27	83,92	2,4	7	167,75	3,7	81	98,34	3,0	17	157,37	3,5
146	Reparaturen	48	4,30	0,2	14	4,14	0,1	—	—	—	45	11,34	0,3	9	13,02	0,3
143-146	Möbel u. a. Einrichtungsgegenst. insg.	100	28,22	1,2	27	98,06	2,5	7	167,75	3,7	83	109,68	3,4	17	170,39	3,8
147	Gardinen und Teppiche	55	8,32	0,4	20	16,63	0,5	2	5,59	0,1	56	22,00	0,7	13	27,21	0,6
148	Betten und Decken	18	4,78	0,2	10	33,01	1,0	3	34,05	0,8	28	18,42	0,6	5	21,96	0,5
	Bett-, Haus- und Küchenwäsche:															
149	Fertigware	44	7,42	0,3	15	18,89	0,5	5	17,74	0,4	58	18,18	0,6	14	14,76	0,3
150	Meterware	33	3,11	0,1	11	4,84	0,1	1	1,52	0,0	36	6,88	0,2	7	6,29	0,1
151	Anfertigungskosten	2	0,12	0,0	—	—	—	—	—	—	7	0,21	0,0	1	0,74	0,0
149-151	Bett-, Haus- u. Küchenwäsche insg.	61	10,65	0,5	20	23,73	0,7	6	19,26	0,4	69	25,27	0,8	15	21,79	0,5
147-151	Gardinen, Teppiche, Betten, Bett-, Haus- u. Küchenwäsche, Neuanschaffungen insg.	78	23,75	1,0	26	73,37	2,1	7	58,90	1,3	82	65,69	2,0	16	70,96	1,6
152	Reparaturen	20	1,01	0,1	4	0,38	0,0	2	23,32	0,5	19	1,29	0,0	7	1,44	0,0
147-152	Gardinen, Teppiche, Betten, Bett-, Haus- u. Küchenwäsche insgesamt	86	24,76	1,1	26	73,75	2,1	7	82,22	1,8	83	66,98	2,1	17	72,40	1,6
153	Öfen und Herde, Neuanschaffungen	19	15,08	0,6	5	9,91	0,3	2	15,11	0,3	18	10,36	0,3	7	61,55	1,4
154	Reparaturen	29	1,23	0,1	4	0,41	0,0	3	0,37	0,0	23	1,12	0,0	4	0,64	0,0
153 u. 154	Öfen und Herde insgesamt	41	16,31	0,7	9	10,32	0,3	5	15,48	0,3	35	11,48	0,4	8	62,19	1,4
155	Porzellan und Steingutwaren	58	2,72	0,1	21	3,31	0,1	6	4,66	0,1	58	4,86	0,2	15	9,29	0,2
156	Glaswaren	67	3,04	0,1	17	4,03	0,1	6	12,97	0,3	52	3,81	0,1	14	6,59	0,1
157	Elektrotechnische Geräte	19	1,96	0,1	9	6,80	0,2	—	—							

noch: 2. Einnahmen und Ausgaben je Haushalt nach

Pos. Nr.	Art der Ausgaben	Haushalte nach Jahres														
		1 000 bis unter 1 300									1 300 und					
		Haushalte mit									Zahl der Haus					
		2			3			4 und mehr			2			3		
		115			29			7			90			18		
Fälle	DM	vH	Fälle	DM	vH	Fälle	DM	vH	Fälle	DM	vH	Fälle	DM	vH		
37	38	39	40	41	42	43	44	45	46	47	48	49	50	51		
noch: Ausgaben																
162	Werkzeuge und Gartengeräte	54	1,25	0,1	14	2,02	0,1	5	2,29	0,1	48	2,36	0,1	8	2,32	0,1
163	Sonstiges	99	4,55	0,2	28	10,04	0,3	7	9,10	0,2	87	8,60	0,3	18	9,24	0,2
155-163	Haus-, Küchen-, Keller- u. Gartengeräte, Neuanschaffungen	111	25,05	1,1	29	37,46	1,1	7	45,23	1,0	89	41,28	1,3	18	57,87	1,3
164	Reparaturen, auch Umzugskosten	61	3,08	0,1	17	9,96	0,3	4	9,36	0,2	54	2,81	0,1	10	9,01	0,2
155-164	Haus-, Küchen-, Keller- und Gartengeräte insgesamt	112	28,13	1,2	29	47,42	1,4	7	54,59	1,2	89	44,09	1,4	18	66,88	1,5
143-164	Wohnungseinrichtung und Instandsetzung (Hausrat)	114	97,42	4,2	29	219,55	6,3	7	320,04	7,1	90	232,23	7,2	18	371,86	8,3
165	Holz	69	17,46	0,7	16	10,64	0,3	5	11,43	0,3	59	17,62	0,5	8	11,38	0,3
166	Steinkohle	100	53,60	2,3	29	61,22	1,8	7	73,06	1,6	85	71,50	2,2	17	77,11	1,7
167	Braunkohle	92	22,03	0,9	24	30,18	0,9	6	28,09	0,6	64	24,54	0,8	13	21,55	0,5
168	Koks, Holzkohle	28	10,79	0,5	2	1,09	0,0	—	—	—	23	9,15	0,3	2	2,99	0,1
169	Torf	13	2,88	0,1	5	8,20	0,2	1	0,25	0,0	9	3,74	0,1	3	1,33	0,0
166-169	Kohle insgesamt	113	89,30	3,8	29	100,69	2,9	7	101,40	2,3	89	108,93	3,4	18	102,98	2,3
170	Gas	61	29,01	1,2	13	24,79	0,7	3	30,18	0,7	39	26,72	0,8	15	59,26	1,3
171	Elektrischer Strom	115	48,79	2,1	29	53,33	1,5	7	83,71	1,9	90	53,63	1,7	18	55,48	1,2
172	Sonstige Ausgaben	112	5,63	0,2	29	5,22	0,2	7	7,02	0,1	88	7,56	0,2	18	5,57	0,1
165-172	Heizung und Beleuchtung	115	190,19	8,1	29	194,67	5,6	7	233,74	5,2	90	214,46	6,6	18	234,67	5,3
Männeroberkleidung:																
173	Fertigkleidung	54	22,46	1,0	10	28,18	0,8	4	46,06	1,0	47	39,27	1,2	6	37,18	0,8
174	Meterware	15	3,42	0,1	2	5,33	0,2	1	1,39	0,0	11	3,75	0,1	—	—	—
175	Anfertigungskosten	12	2,56	0,1	3	2,84	0,1	—	—	—	8	6,77	0,2	1	13,22	0,3
173-175	Männeroberkleidung insgesamt	62	28,44	1,2	11	36,35	1,0	4	47,45	1,1	52	49,79	1,5	6	50,40	1,1
Frauenoberkleidung:																
176	Fertigkleidung	68	24,91	1,1	20	73,42	2,1	5	70,69	1,6	60	42,44	1,3	16	125,33	2,8
177	Meterware	70	14,42	0,6	20	15,76	0,5	5	46,55	1,0	61	26,72	0,8	18	47,15	1,1
178	Anfertigungskosten	38	5,65	0,2	13	5,66	0,2	4	17,91	0,4	46	12,99	0,4	11	29,69	0,7
176-178	Frauenoberkleidung insgesamt	98	44,98	1,9	27	94,84	2,7	7	135,15	3,0	81	82,15	2,5	18	202,17	4,5
Knabenoberkleidung:																
179	Fertigkleidung	2	2,67	0,1	19	42,87	1,2	3	34,54	0,8	5	7,43	0,2	5	12,64	0,3
180	Meterware	—	—	—	12	4,25	0,1	2	8,46	0,2	2	0,30	0,0	2	1,90	0,0
181	Anfertigungskosten	—	—	—	4	1,35	0,0	1	14,29	0,3	1	0,07	0,0	2	1,67	0,0
179-181	Knabenoberkleidung insgesamt	2	2,67	0,1	19	48,47	1,4	3	57,29	1,3	5	7,80	0,2	5	16,21	0,4
Mädchenoberkleidung:																
182	Fertigkleidung	7	1,93	0,1	11	28,35	0,8	7	80,10	1,8	3	0,81	0,0	13	55,06	1,2
183	Meterware	7	0,89	0,0	11	9,62	0,3	6	26,03	0,6	4	1,29	0,0	10	28,84	0,6
184	Anfertigungskosten	5	0,90	0,0	6	3,25	0,1	1	5,74	0,1	2	0,49	0,0	8	8,59	0,2
182-184	Mädchenoberkleidung insgesamt	10	3,72	0,2	14	41,22	1,2	7	111,87	2,5	4	2,59	0,1	13	92,49	2,1
173-184	Oberkleidung, Neuanschaffung	105	79,81	3,4	28	220,88	6,4	7	351,76	7,8	84	142,33	4,4	18	361,27	8,1
185	Reparaturen	75	6,90	0,3	24	5,08	0,1	2	7,91	0,2	66	10,86	0,3	16	7,12	0,2
173-185	Oberkleidung insgesamt	111	86,71	3,7	28	225,96	6,5	7	359,67	8,0	87	153,19	4,7	18	368,39	8,3
186 L	Männerlederschuhe	17	4,11	0,2	8	10,00	0,3	1	5,07	0,1	25	10,63	0,3	2	3,88	0,1
186 H	Männerhausschuhe	26	1,38	0,1	4	1,09	0,0	—	—	—	29	2,55	0,1	2	0,68	0,0
186 G	Männergummischuhe	2	0,13	0,0	—	—	—	—	—	—	2	0,29	0,0	—	—	
186 S	Sonstige Männerchuhe	1	0,26	0,0	2	0,75	0,0	1	0,43	0,0	3	0,59	0,0	—	—	
186	Männerschuhe insgesamt	42	5,88	0,3	10	11,84	0,3	2	5,50	0,1	43	14,06	0,4	3	4,56	0,1
187 L	Frauenlederschuhe	41	10,36	0,4	13	14,77	0,4	5	40,79	0,9	40	15,12	0,5	11	35,86	0,8
187 H	Frauenhausschuhe	29	1,57	0,1	10	2,51	0,1	2	4,46	0,1	34	3,40	0,1	10	4,70	0,1
187 G	Fraue ngummischuhe	2	0,15	0,0	2	1,24	0,0	—	—	—	1	0,17	0,0	1	0,96	0,0
187 S	Sonstige Frauenschuhe	8	0,71	0,0	4	2,60	0,1	—	—	—	7	1,06	0,0	3	2,37	0,1
187	Frauenschuhe insgesamt	60	12,79	0,5	22	21,12	0,6	5	45,25	1,0	62	19,75	0,6	15	43,89	1,0
188 L	Knabenlederschuhe	2	0,66	0,0	12	19,31	0,6	3	26,35	0,6	5	2,03	0,1	4	7,18	0,2
188 H	Knabenhausschuhe	1	0,02	0,0	13	3,05	0,1	3	3,57	0,1	2	0,13	0,0	4	2,30	0,1
188 G	Knabengummischuhe	—	—	—	—	—	—	2	4,91	0,1	1	0,13	0,0	1	0,93	0,0
188 S	Sonstige Knabenschuhe	1	0,04	0,0	7	4,42	0,1	3	11,04	0,2	1	0,18	0,0	2	2,38	0,1
188	Knabenschuhe insgesamt	2	0,72	0,0	17	26,78	0,8	3	45,87	1,0	5	2,47	0,1	4	12,79	0,3
189 L	Mädchenlederschuhe	6	1,51	0,1	10	12,10	0,3	5	21,31	0,5	3	1,08	0,0	11	23,81	0,5
189 H	Mädchenhausschuhe	2	0,13	0,0	6	1,28	0,0	2	1,04	0,0	3	0,32	0,0	8	3,11	0,1
189 G	Mädchengummischuhe	—	—	—	1	0,86	0,0	1	1,84	0,0	1	0,06	0,0	—	—	
189 S	Sonstige Mädchenschuhe	3	0,18	0,0	6	3,86	0,1	3	9,54	0,2	3	0,30	0,0	5	3,29	0,1
189	Mädchenschuhe insgesamt	7	1,82	0,1	14	18,10	0,5	7	33,73	0,8	3	1,76	0,1	13	30,21	0,7
186-189	Schuhe, Neuanschaffungen insg.	81	21,21	0,9	29	77,84	2,2	7	130,35	2,9	70	38,04	1,2	17	91,45	2,1
190	Reparatur- u. Anfertig.-Material	89	1,94	0,1	26	3,05	0,1	7	5,25	0,1	77	2,08	0,1	15	1,86	0,0
191	Reparatur- u. Anfertig.-Kosten	108	18,47	0,8	29	34,59	1,0	6	32,89	0,7	87	21,17	0,7	18	41,30	0,9
186-191	Schuhe und Zubehör insgesamt	114	41,62	1,8	29	115,48	3,3	7	168,49	3,8	90	61,29	1,9	18	134,61	3,0
192	Männerwasche	84	16,39	0,7	14	13,46	0,4	4	23,02	0,5	72	33,34	1,0	8	10,92	0,3
193	Frauenwasche	98	19,55	0,8	28	29,76	0,9	7	47,28	1,1	83	34,13	1,1	18	57,39	1,3
194	Knabenwasche	2	0,22	0,0	21	24,24	0,7	3	11,92	0,3	5	2,62	0,1	5	12,52	0,3
195	Madchenwasche	10	1,69	0,1	14	13,48	0,4	7	42,28	0,9	4	1,61	0,0	13	26,28	0,6
196	Säuglingswasche	—	—	—	—	—	—	—	—	—	—	—	—	—	—	
192-196	Unterkleidung (Leibwäsche), Neuanschaffungen insgesamt	108	37,85	1,6	29	80,94	2,3	7	124,50	2,8	89	71,70	2,2	18	107,11	2,4
197	Reparatur- u. Anfertig.-Material	110	10,31	0,4	29	18,87	0,5	7	17,47	0,4	88	10,99	0,3	18	20,82	0,5
198	Reparatur- u. Anfertig.-Kosten	29	0,90	0,0	14	2,19	0,1	3	0,48	0,0	44	2,32	0,1	13	3,91	0,1
192-198	Unterkleidung (Leibwäsche) insg.	114	49,06	2,1	29	102,00	2,9	7	142,45	3,2	90	85,01	2,6	18	131,84	3,0
199	Sonstige Spinnstoffwaren	92	5,61	0,2	28	12,39	0,4	7	9,96	0,2	84	10,53	0,3	18	18,01	0,4
200	Sonstige Lederwaren	25	2,12	0,1	15	8,44	0,2	6	15,94	0,4	31	5,78	0,2	13	18,63	0,4
201	Schmucksachen	9	1,14	0,1	6	6,52	0,2	1	0,36	0,0	15	2,26	0,1	8	9,58	0,2
202	Sonstige Waren	95	2,97	0,1	27	9,42	0,3	7	11,47	0,3	74	6,80	0,2	18		

Jahresaufwandgruppen der Personen und Haushaltsgröße (Schluß)

verbrauchsausgaben je Person von DM

mehr			unter 550			550 bis unter 650			650 bis unter 800			800 bis unter 1 000			1 000 bis unter 1 300			1 300 und mehr			Pos. Nr.		
Haushalte zusammen mit einer durchschnittlichen Personenzahl von																							
4 und mehr			3,1			3,3			2,7			2,5			2,3			2,2					
halte			2			13			33			125			183			151			110		
Fälle	DM	vH	Fälle	DM	vH	Fälle	DM	vH	Fälle	DM	vH	Fälle	DM	vH	Fälle	DM	vH	Fälle	DM	vH	Fälle	DM	vH
52	53	54	55	56	57	58	59	60	61	62	63	64	65	66	67	68	69	70	71	72			
noch: Ausgaben																							
1	17,19	0,2	2	0,08	0,0	3	0,08	0,0	36	0,79	0,0	61	0,95	0,0	73	1,45	0,1	57	2,63	0,1	162		
2	24,78	0,3	9	3,15	0,2	23	2,78	0,1	98	3,44	0,2	154	4,92	0,2	134	5,81	0,2	107	8,99	0,3	163		
2	150,89	2,1	12	10,99	0,7	30	12,91	0,6	119	15,06	0,7	177	20,98	0,9	147	28,88	1,1	109	45,97	1,3	155-163		
1	0,85	0,0	5	1,22	0,1	13	1,22	0,1	45	2,67	0,1	75	3,00	0,1	82	4,69	0,2	65	3,78	0,1	164		
2	151,24	2,1	12	12,21	0,7	31	14,13	0,7	119	17,73	0,9	178	23,98	1,0	148	33,07	1,2	109	49,75	1,4	155-164		
2	1544,56	21,1	12	40,09	2,4	33	54,22	2,7	123	52,81	2,6	181	78,71	3,4	150	131,21	5,0	110	278,93	7,9	143-164		
1	21,90	0,3	8	5,56	0,3	21	6,29	0,3	81	14,38	0,7	118	15,32	0,7	90	15,87	0,6	68	16,67	0,5	165		
2	59,86	0,8	12	25,21	1,5	27	35,07	1,7	115	43,66	2,1	168	47,67	2,0	136	55,97	2,1	104	72,21	2,1	166		
2	26,39	0,4	12	21,06	1,3	26	15,25	0,8	92	18,14	0,9	150	22,76	1,0	122	23,87	0,9	79	24,09	0,7	167		
			3	8,02	0,5	2	1,87	0,1	16	2,85	0,1	20	2,21	0,1	30	8,43	0,3	25	7,98	0,2	168		
			2	1,02	0,1	14	2,52	0,1	20	2,52	0,1	20	1,99	0,1	19	3,78	0,1	12	3,28	0,1	169		
2	86,25	1,2	13	54,29	3,3	31	53,21	2,6	124	67,17	3,3	178	74,63	3,2	149	92,05	3,5	109	107,56	3,1	166-169		
1	40,00	0,5	7	35,44	2,2	17	28,53	1,3	69	27,67	1,3	96	29,46	1,3	77	28,25	1,1	55	32,29	0,9	170		
2	61,96	0,8	12	35,00	2,1	32	42,51	2,1	124	39,22	1,9	178	46,21	2,0	151	51,28	1,9	110	54,09	1,5	171		
2	15,20	0,2	13	6,09	0,4	33	3,19	0,2	120	4,99	0,2	176	5,40	0,2	148	5,82	0,2	108	7,37	0,2	172		
2	224,71	3,1	13	136,38	8,3	33	131,73	6,5	125	153,43	7,4	183	171,02	7,3	151	193,07	7,3	110	217,98	6,2	165-172		
2	98,75	1,4	2	2,71	0,2	7	13,89	0,7	36	9,90	0,5	54	14,18	0,6	68	24,66	0,9	55	40,01	1,2	173		
1	146,40	2,0	1	0,41	0,0	1	0,23	0,0	7	0,30	0,0	6	0,84	0,0	18	3,69	0,1	12	5,73	0,2	174		
1	1,56	0,0							5	1,42	0,1	11	2,12	0,1	15	2,50	0,1	10	7,73	0,2	175		
2	246,71	3,4	3	3,12	0,2	7	14,12	0,7	40	11,62	0,6	60	17,14	0,7	77	30,85	1,2	60	53,47	1,5	173-175		
2	87,28	1,2	6	16,85	1,0	19	20,83	1,0	62	14,59	0,7	116	19,53	0,8	93	36,35	1,4	78	56,82	1,6	176		
2	69,72	1,0	5	3,14	0,2	18	6,21	0,3	58	7,32	0,4	101	12,25	0,5	95	16,16	0,6	81	30,85	0,9	177		
2	157,00	2,1	9	21,18	1,3	26	30,98	1,5	85	23,54	1,1	148	36,28	1,6	132	58,73	2,2	101	103,16	2,9	176-171		
2	26,70	0,4	5	5,39	0,3	12	14,50	0,7	42	12,78	0,6	51	15,60	0,7	24	11,87	0,4	12	8,64	0,2	179		
1	7,50	0,1	2	8,37	0,5	5	2,57	0,1	16	1,88	0,1	25	1,77	0,1	14	1,21	0,1	5	0,70	0,0	180		
2	34,20	0,5	6	13,76	0,8	14	17,46	0,9	45	15,18	0,7	59	18,52	0,8	24	14,00	0,5	12	9,67	0,3	181		
1	22,38	0,3	5	8,45	0,5	15	9,15	0,4	32	7,24	0,4	32	5,13	0,2	25	10,63	0,4	17	10,08	0,3	182		
1	2,00	0,0	5	7,80	0,5	8	2,51	0,1	24	3,19	0,2	31	2,31	0,1	24	3,74	0,1	15	5,81	0,2	183		
			2	1,54	0,1	4	0,96	0,0	9	1,09	0,1	15	1,01	0,0	12	1,57	0,1	10	1,81	0,0	184		
1	24,38	0,3	7	17,79	1,1	18	12,62	0,6	36	11,52	0,6	41	8,45	0,4	31	15,94	0,6	18	17,70	0,5	182-184		
2	482,29	6,3	11	55,85	3,4	29	75,18	3,7	99	61,86	3,0	164	80,39	3,5	140	119,52	4,5	104	184,00	5,2	173-184		
2	7,60	0,1	6	1,01	0,1	21	3,77	0,2	75	3,32	0,2	135	4,78	0,2	101	6,60	0,2	84	10,19	0,3	185		
2	469,89	6,4	12	56,86	3,5	32	78,95	3,9	110	65,18	3,2	178	85,17	3,7	146	126,12	4,7	107	194,19	5,5	173-185		
1	35,50	0,5	2	2,19	0,1	2	1,86	0,1	13	2,60	0,1	36	6,09	0,3	26	5,29	0,2	28	9,98	0,3	186 L		
			1	0,62	0,0	2	0,47	0,0	14	0,69	0,0	27	1,05	0,0	30	1,26	0,1	31	2,20	0,1	186 H		
									1	0,08	0,0	3	0,23	0,0	2	0,10	0,0	2	0,24	0,0	186 G		
									2	0,11	0,0	6	0,37	0,0	4	0,36	0,0	3	0,48	0,0	186 S		
1	35,50	0,5	3	2,81	0,2	4	2,33	0,1	27	3,48	0,2	60	7,74	0,3	54	7,01	0,3	47	12,90	0,4	186		
2	62,83	0,9	2	5,60	0,3	4	3,79	0,2	33	7,45	0,4	69	11,35	0,5	59	12,62	0,5	53	19,38	0,6	187 L		
1	7,20	0,1	3	1,23	0,1	11	2,17	0,1	34	2,00	0,1	58	2,39	0,1	41	1,88	0,1	45	3,68	0,1	187 H		
									3	0,28	0,0	6	0,51	0,0	4	0,36	0,0	2	0,30	0,0	187 G		
									7	0,67	0,0	16	0,97	0,0	12	1,04	0,0	11	1,32	0,0	187 S		
1	3,45	0,0	1	0,29	0,0	1	0,18	0,0	7	0,67	0,0	16	0,97	0,0	12	1,04	0,0	11	1,32	0,0	187 S		
2	78,48	1,0	5	7,12	0,4	15	6,14	0,3	61	10,40	0,5	115	15,22	0,7	87	15,90	0,6	79	24,68	0,7	187		
2	20,85	0,3	4	4,23	0,3	11	9,74	0,5	29	6,75	0,3	40	7,53	0,3	17	5,43	0,2	11	3,22	0,1	188 L		
1	5,18	0,1	1	0,50	0,0	7	2,02	0,1	15	0,79	0,0	25	0,97	0,0	17	0,77	0,0	7	0,57	0,0	188 H		
									5	0,94	0,0	5	0,32	0,0	2	0,23	0,0	2	0,26	0,0	188 G		
1	19,05	0,3	1	1,07	0,1	8	2,64	0,1	11	1,07	0,1	25	1,91	0,1	11	1,39	0,1	4	0,88	0,0	188 S		
2	45,08	0,6	5	5,80	0,4	14	15,34	0,8	39	9,85	0,5	51	10,73	0,5	22	7,82	0,3	11	4,93	0,1	188		
1	15,23	0,2	4	7,06	0,4	8	6,62	0,3	24	7,45	0,4	30	4,85	0,2	21	4,46	0,2	15	5,06	0,1	189 L		
			2	1,24	0,1	5	0,71	0,0	13	0,57	0,0	16	0,56	0,0	10	0,40	0,0	10	0,77	0,0	189 H		
									2	0,21	0,0	1	0,04	0,0	2	0,25	0,0	1	0,05	0,0	189 G		
1	4,45	0,1	2	1,10	0,1	8	2,24	0,1	17	1,30	0,1	13	0,63	0,0	12	1,32	0,1	9	0,86	0,0	189 S		
1	19,68	0,3	5	9,40	0,6	12	9,67	0,5	32	9,53	0,5	37	6,08	0,3	28	6,43	0,2	17	6,74	0,2	189		
2	173,74	2,4	11	25,13	1,5	27	33,98	1,6	91	32,76	1,6	155	39,77	1,7	117	37,16	1,4	89	49,25	1,4	186-189		
2	4,30	0,1	10	1,96	0,1	29	2,03	0,1	103	1,99	0,1	165	1,99	0,1	122	2,30	0,1	94	2,09	0,1	190		
2	30,95	0,4	13	25,20	1,5	31	33,04	1,6	122	26,34	1,3	181	26,34	1,1	143	22,24	0,8	107	24,64	0,7	191		
2	208,99	2,9	13	52,29	3,2	32	68,45	3,4	124	61,09	3,0	183	68,10	2,9	150	61,70	2,3	110	75,98	2,2	186-191		
2	41,00	0,6	6	7,84	0,5	15	7,21	0,4	67	10,26	0,5	107	13,38	0,6	102	16,13	0,6	82	29,81	0,8	192		
2	49,18	0,7	12	16,06	1,0	32	23,83	1,2	108	18,13	0,9	170	20,92	0,9	133	22,80	0,9	103	38,21	1,1	193		
2	47,53	0,6	6	8,12	0,5	13																	

noch: 2. Einnahmen und Ausgaben je Haushalt nach

Pos. Nr.	Art der Ausgaben	Haushalte nach Jahres														
		1 000 bis unter 1 300									1 300 und					
		2			3			4 und mehr			2			3		
		115			29			7			90			18		
		Fälle	DM	vH	Fälle	DM	vH	Fälle	DM	vH	Fälle	DM	vH	Fälle	DM	vH
37	38	39	40	41	42	43	44	45	46	47	48	49	50	51		
noch: Ausgaben																
208	Körperpflege:	98	12,37	0,5	27	23,02	0,7	7	29,88	0,7	83	17,27	0,5	17	30,13	0,7
209	Gegenstände	112	13,96	0,6	29	25,18	0,7	7	33,60	0,7	90	22,92	0,7	18	34,75	0,8
208 u. 209	Körperpflege insgesamt	114	26,33	1,1	29	48,20	1,4	7	63,28	1,4	90	40,19	1,2	18	64,88	1,5
210	Gesundheitspflege:	21	1,06	0,1	4	0,91	0,0	—	—	—	29	6,43	0,2	3	4,89	0,1
211	Arzt	19	10,07	0,4	4	5,73	0,2	3	61,71	1,4	22	6,00	0,2	5	22,38	0,5
212	Zahnarzt	3	0,93	0,0	—	—	—	—	—	—	3	0,20	0,0	—	—	—
213	Krankenpflege	6	0,48	0,0	4	0,74	0,0	—	—	—	14	4,31	0,2	3	0,46	0,0
210-213	Gesundheitspflege, Entgelte f. Dienstleistungen insgesamt	42	12,54	0,5	11	7,38	0,2	3	61,71	1,4	50	16,94	0,5	7	27,73	0,6
214	Sonstiges	106	14,45	0,6	29	16,18	0,5	7	9,60	0,2	87	24,46	0,8	17	16,43	0,4
210-214	Gesundheitspflege insgesamt	108	26,99	1,2	29	23,56	0,7	7	71,31	1,6	87	41,40	1,3	17	44,16	1,0
208-214	Körper- und Gesundheitspflege	115	53,32	2,3	29	71,76	2,1	7	134,59	3,0	90	81,59	2,5	18	109,04	2,4
215	Schulgeld	7	4,79	0,2	13	20,78	0,6	3	114,14	2,5	3	2,01	0,1	5	22,42	0,5
216	Schulbücher usw.	12	2,39	0,1	22	19,87	0,6	6	28,39	0,6	9	2,12	0,1	14	22,22	0,5
215 u. 216	Schule insgesamt	13	7,18	0,3	22	40,65	1,2	6	142,53	3,2	9	4,13	0,1	14	44,64	1,0
217	Weitere Ausbildung	8	0,96	0,0	9	12,33	0,4	2	8,61	0,2	7	2,32	0,1	12	27,95	0,6
218	Bücher, Zeitungen, Zeitschriften	109	34,99	1,5	28	38,30	1,1	6	49,97	1,1	89	47,12	1,5	18	64,08	1,4
219	Sonstiges	107	10,28	0,4	29	26,43	0,8	7	18,59	0,4	86	15,72	0,5	18	39,37	0,9
215-219	Bildung und Unterricht insg.	112	53,41	2,3	29	117,71	3,4	7	219,70	4,9	90	69,29	2,1	18	176,04	4,0
220	Kirche	52	2,37	0,1	18	4,30	0,1	3	0,79	0,0	43	6,65	0,2	12	10,49	0,2
221	Ferien und Erholung	21	3,23	0,1	12	2,76	0,1	2	2,57	0,1	27	8,46	0,3	8	5,81	0,1
222	Sport: Verschiedenes	12	0,23	0,0	9	0,78	0,0	3	1,62	0,0	8	0,15	0,0	9	1,34	0,0
223	Anschaffungen	—	—	—	4	0,98	0,0	1	2,46	0,1	3	0,09	0,0	3	3,93	0,1
222 u. 223	Sport insgesamt	12	0,23	0,0	11	1,76	0,1	3	4,08	0,1	9	0,24	0,0	10	5,27	0,1
224	Theater und Konzerte	23	2,51	0,1	11	1,89	0,1	1	1,60	0,0	26	2,96	0,1	10	5,06	0,1
225	Kino	66	4,53	0,2	24	11,60	0,3	7	17,24	0,4	57	8,45	0,3	18	15,14	0,3
226	Sonstiges: Verschiedenes	86	8,96	0,4	24	9,03	0,3	7	7,74	0,2	74	18,39	0,6	18	16,36	0,4
227	Anschaffungen	93	4,09	0,2	29	6,74	0,2	7	12,23	0,3	77	6,56	0,2	16	13,95	0,3
226 u. 227	Sonstiges insgesamt	108	13,05	0,6	29	15,77	0,5	7	19,97	0,4	84	24,95	0,8	18	30,31	0,7
224-227	Vergnügungen und sonstige gesellschaftliche Anlässe	111	20,09	0,9	29	29,28	0,8	7	38,81	0,9	86	36,86	1,1	18	50,51	1,1
215-227	Bildung, Kirche, Sport, Erholung, Vergnügungen insgesamt	115	79,33	3,4	29	155,79	4,5	7	265,95	5,9	90	121,00	3,7	18	248,12	5,6
228	Berufsbeiträge	52	3,92	0,2	19	6,41	0,2	5	8,99	0,2	49	6,04	0,2	14	7,06	0,2
229	Sonst. Vereins- und Verbandsbeiträge	34	1,82	0,1	13	1,71	0,0	2	1,92	0,0	40	2,93	0,1	12	5,34	0,1
228 u. 229	Vereins- und Verbandsbeiträge insg.	67	5,74	0,2	23	8,12	0,2	6	10,91	0,2	64	8,97	0,3	17	12,40	0,3
230	Öffentliche Verkehrsmittel	107	44,56	1,9	29	61,43	1,8	7	50,15	1,1	88	55,52	1,7	17	99,83	2,2
231	Fahrrad, Motorrad, Auto	22	4,18	0,2	13	6,99	0,2	5	23,32	0,5	30	5,22	0,2	13	24,61	0,6
232	Anderes für Verkehr	36	0,62	0,0	13	0,62	0,0	2	1,77	0,0	35	1,20	0,0	9	1,08	0,0
230-232	Verkehrsausgaben insgesamt	107	49,36	2,1	29	69,04	2,0	7	75,24	1,7	89	61,94	1,9	18	125,52	2,8
233	Post-, Telegr.- u. Fernspr.-Gebühren	111	16,04	0,7	28	15,60	0,5	7	9,29	0,2	86	18,99	0,6	18	21,71	0,5
234	Rundfunkgebühren	53	9,64	0,4	12	8,28	0,2	2	6,86	0,1	61	14,51	0,4	10	12,00	0,3
235	Sonstige Gebühren	29	1,05	0,1	12	1,62	0,0	4	1,68	0,0	44	2,16	0,1	9	1,75	0,0
233-235	Gebühren insgesamt	113	26,73	1,1	28	25,50	0,7	7	17,83	0,4	88	35,66	1,1	18	35,46	0,8
215-235	Bildung und Unterhaltung	115	161,16	6,9	29	258,45	7,5	7	369,93	8,2	90	227,57	7,0	18	421,50	9,5
28-235	AUSGABEN FÜR DIE „LEBENSHALTUNG“	115	2 198,68	93,9	29	3 167,98	91,4	7	4 263,49	95,0	90	2 946,30	90,7	18	4 178,61	93,8
236	Eigenbewirtschaftung:	15	0,94	0,0	5	1,88	0,1	—	—	—	12	1,99	0,1	2	0,81	0,0
237	Pacht und Versicherungen	32	13,89	0,6	9	17,63	0,5	1	10,73	0,2	38	39,10	1,2	8	31,98	0,7
238	Dünger, Futter, Tierkäufe	1	0,00	0,0	—	—	—	1	3,28	0,1	5	1,87	0,1	2	0,92	0,0
236-238	Aufwendungen für die eigene Bewirtschaftung	33	14,83	0,6	9	19,51	0,6	2	14,01	0,3	38	42,96	1,3	9	33,71	0,8
243	Zinsen	2	0,30	0,0	2	1,82	0,1	—	—	—	7	1,08	0,0	—	—	—
244	Unterstützungen und Geschenke an Angehörige und Verwandte	40	10,59	0,5	24	34,63	1,0	5	15,43	0,4	54	40,11	1,2	15	83,07	1,9
245	Unterstützungen u. Geschenke an nicht zum Haushalt gehörige Personen	110	36,52	1,6	26	45,81	1,3	7	28,04	0,6	87	77,47	2,4	17	51,20	1,1
244 u. 245	Unterstützungen und Geschenke insg.	111	47,11	2,0	28	80,44	2,3	7	43,47	1,0	88	117,58	3,6	18	134,27	3,0
246	Aufwendungen für ständiges Dienstpersonal	—	—	—	—	—	—	—	—	—	3	2,11	0,1	—	—	—
247	Aufwendungen für einmalige oder gelegentliche Dienstleistungen	38	0,99	0,1	9	2,15	0,1	3	0,64	0,0	41	2,95	0,1	7	0,80	0,0
246 u. 247	Aufwend. für Dienstleistungen insges.	38	0,99	0,0	9	2,15	0,1	3	0,64	0,0	42	5,06	0,2	7	0,80	0,0
248	Verluste	38	2,27	0,1	16	5,16	0,1	4	13,82	0,3	35	4,17	0,1	10	4,19	0,1
249	Verschiedenes	44	8,58	0,4	14	23,77	0,7	3	2,93	0,1	46	9,54	0,3	7	2,89	0,1
236-249	Sonstige Ausgaben insgesamt	114	74,08	3,2	29	131,85	3,8	7	74,87	1,7	90	160,39	5,6	18	175,96	3,9
28-249	VERBRAUCHSAUSGABEN	115	2 272,76	97,1	29	3 299,83	95,2	7	4 338,36	96,7	90	3 126,69	96,3	18	4 354,47	97,7
250	Lohn- und Einkommensteuer	9	0,82	0,0	3	2,36	0,1	1	2,76	0,1	15	10,09	0,3	2	0,28	0,0
251	Anderer Steuern	63	0,78	0,0	20	0,97	0,0	5	0,87	0,0	58	2,34	0,1	15	0,60	0,0
250 u. 251	Steuern insgesamt	65	1,60	0,1	21	3,33	0,1	5	3,63	0,1	58	12,43	0,4	15	0,88	0,0
252	Krankenversicherung (gesetzliche)	3	0,38	0,0	7	6,80	0,2	2	16,72	0,4	6	3,40	0,1	2	1,96	0,0
253	Invaliden- und Hinterbliebenenversicherung	3	0,63	0,0	6	11,63	0,3	—	—	—	4	3,87	0,1	—	—	—
254	Angestelltenversicherung	—	—	—	1	0,93	0,0	2	31,05							

3. Ausgaben je Vollperson*) nach Jahresaufwan

Pos. Nr.	Art der Ausgaben	Haushalte mit Jahresverbräuchen																					
		unter 750									750 bis unter 850									850			
		2			3			4 und mehr			2			3			4 und mehr			2			
		Zahl der			5			3			13			17			4			71			
		Fälle	DM	vH	Fälle	DM	vH	Fälle	DM	vH	Fälle	DM	vH	Fälle	DM	vH	Fälle	DM	vH	Fälle	DM	vH	Fälle
1	2	3	4	5	6	7	8	9	10	11	12	13	14	15	16	17	18	19	20	21			
28	Vollmilch, frische	7	19,79	2,8	5	28,19	4,1	3	25,15	3,3	13	29,22	3,4	16	20,77	2,5	4	43,89	5,5	71	37,23	3,9	
29	Vollmilch, trocken	1	0,17	0,0	—	—	—	1	1,27	0,2	—	—	—	—	—	—	—	—	—	2	0,05	0,0	
30	Entrahmte Milch, frische	3	0,28	0,0	4	0,95	0,1	1	1,25	0,2	7	1,15	0,1	9	0,37	0,0	2	0,18	0,0	40	0,77	0,1	
31	Entrahmte Milch, trocken	—	—	—	—	—	—	—	—	—	—	—	—	—	—	—	—	—	—	—	—	—	
32	Kondensierte Milch, gezuckert	—	—	—	—	—	—	—	—	—	—	—	—	—	—	—	—	—	—	—	—	—	
33	Kondensierte Milch, ungezuckert	2	0,06	0,0	1	0,14	0,0	2	0,84	0,1	11	3,16	0,4	15	3,54	0,4	2	0,29	0,0	48	3,12	0,3	
34	Sahne, Rahm	—	—	—	1	0,14	0,0	2	0,36	0,0	5	0,70	0,1	8	0,23	0,0	3	0,24	0,0	21	0,44	0,0	
35	Andere Milch	—	—	—	1	0,11	0,0	—	—	—	2	0,60	0,1	4	2,21	0,3	—	—	—	10	0,69	0,1	
28-35	Milch insgesamt	7	20,30	2,9	5	29,53	4,3	3	28,87	3,8	13	34,83	4,1	17	27,12	3,2	4	44,60	5,6	71	42,30	4,4	
36	Tafelbutter	2	1,00	0,1	4	6,75	1,0	2	10,84	1,4	12	24,26	2,8	12	5,81	0,7	3	5,43	0,7	63	20,45	2,1	
37	Butterschmalz	1	0,06	0,0	—	—	—	—	—	—	—	—	—	—	—	—	—	—	—	3	0,20	0,0	
36 u. 37	Butter insgesamt	3	1,06	0,1	4	6,75	1,0	2	10,84	1,4	12	24,26	2,8	12	5,81	0,7	3	5,43	0,7	63	20,65	2,2	
38	Fett- und Vollfettkäse	5	2,45	0,3	4	1,16	0,2	3	1,68	0,2	11	2,90	0,3	17	3,65	0,4	3	3,20	0,4	59	3,12	0,3	
39	Halbfettkäse	5	0,94	0,1	5	4,85	0,7	3	2,93	0,4	13	3,52	0,4	17	4,45	0,5	4	3,46	0,4	62	3,73	0,4	
40	Magerkäse	5	0,76	0,1	4	2,34	0,3	3	1,39	0,2	10	1,89	0,2	17	2,31	0,3	3	1,03	0,1	53	2,01	0,2	
41	Quark	3	0,43	0,1	4	1,75	0,3	3	3,89	0,5	12	2,58	0,3	13	2,01	0,2	3	0,80	0,1	53	2,97	0,3	
38-41	Käse insgesamt	6	4,58	0,7	5	10,10	1,5	3	9,89	1,3	13	10,89	1,3	17	12,42	1,5	4	8,49	1,1	70	11,83	1,2	
42	Schaleneier aller Art	7	13,42	1,9	5	15,48	2,2	3	8,49	1,1	13	16,89	2,0	17	18,12	2,2	4	12,56	1,6	71	22,34	2,3	
43	Eipulver	2	0,33	0,0	1	0,04	0,0	2	0,22	0,0	4	0,50	0,1	4	0,26	0,0	—	—	—	4	0,08	0,0	
42 u. 43	Eier insgesamt	7	13,75	2,0	5	15,52	2,2	3	8,71	1,2	13	17,39	2,0	17	18,38	2,2	4	12,56	1,6	71	22,42	2,4	
44	Rohfette (tierische)	3	0,17	0,0	1	0,06	0,0	2	2,50	0,3	8	3,21	0,4	10	1,01	0,1	2	0,76	0,1	27	1,13	0,1	
45	Schmalz und sonst. ausgelassene Fette	4	4,93	0,7	5	4,27	0,6	3	2,60	0,3	11	8,04	0,9	17	8,77	1,0	4	6,37	0,8	64	8,78	0,9	
46	Margarine	7	27,16	3,9	5	27,82	4,0	3	31,70	4,2	13	23,31	2,7	17	29,15	3,5	4	31,71	4,0	71	27,12	2,8	
44-46	Tierische und gemischte Fette (ohne Butter) insgesamt	7	32,26	4,6	5	32,15	4,6	3	36,80	4,9	13	34,56	4,0	17	38,93	4,7	4	38,84	4,9	71	37,03	3,9	
47	Rindfleisch	7	13,76	2,0	5	6,52	1,0	3	9,05	1,2	13	11,50	1,3	17	9,59	1,1	4	8,99	1,1	68	18,53	1,9	
48	Schweinefleisch	7	16,02	2,3	5	7,64	1,1	3	3,11	0,4	12	11,60	1,4	15	9,37	1,1	4	20,09	2,5	68	23,77	2,5	
49	Kalbfleisch	1	1,13	0,2	2	1,81	0,3	—	—	—	7	1,14	0,1	7	1,43	0,2	1	0,30	0,0	38	4,11	0,4	
50	Hammelfleisch	5	0,75	0,1	1	0,09	0,0	1	0,21	0,0	3	0,31	0,0	7	0,97	0,1	—	—	—	29	1,20	0,1	
51	Ziegen- und Kaninchenfleisch	—	—	—	—	—	—	—	—	—	—	—	—	—	—	—	—	—	—	5	0,70	0,1	
52	Pferdefleisch	2	0,23	0,0	1	2,45	0,4	1	6,32	0,8	—	—	—	4	2,22	0,3	2	10,95	1,4	14	2,01	0,2	
53	Hackfleisch	6	6,79	1,0	5	7,28	1,0	2	11,20	1,5	12	9,43	1,1	15	6,84	0,8	3	5,15	0,7	62	7,60	0,8	
54	Leber	1	0,05	0,0	1	0,93	0,1	—	—	—	4	0,39	0,0	6	0,52	0,1	1	0,23	0,0	22	0,40	0,0	
55	Sonstige Innereien	—	—	—	2	0,31	0,0	1	1,68	0,2	4	0,67	0,1	8	0,60	0,1	—	—	—	22	0,66	0,1	
56	Geflügel	1	0,44	0,1	—	—	—	1	0,95	0,1	2	0,18	0,0	3	0,44	0,1	1	1,27	0,2	14	0,81	0,1	
57	Wild	—	—	—	—	—	—	—	—	—	—	—	—	1	0,05	0,0	—	—	—	8	0,33	0,0	
58	Sonstiges frisches Fleisch	5	1,46	0,2	4	2,18	0,3	2	0,41	0,1	11	8,90	1,0	11	5,85	0,7	3	3,87	0,5	42	2,22	0,2	
59	Gefrierfleisch	—	—	—	—	—	—	—	—	—	—	—	—	—	—	—	—	—	—	1	0,01	0,0	
60	Knochen	5	2,62	0,4	2	0,19	0,0	2	0,20	0,0	11	1,98	0,2	11	1,50	0,2	2	0,95	0,1	57	1,89	0,2	
61	Speck	7	11,61	1,7	4	2,34	0,3	3	4,68	0,6	12	13,27	1,5	15	8,29	1,0	4	8,40	1,1	65	14,87	1,5	
62	Schinken	—	—	—	2	0,82	0,1	1	0,17	0,0	7	0,74	0,1	8	0,60	0,1	2	0,30	0,0	31	1,11	0,1	
63	Wurst und Wurstwaren	7	19,77	2,8	5	28,59	4,1	3	21,21	2,8	13	27,24	3,2	17	26,85	3,2	4	34,20	4,3	70	34,45	3,6	
64	Büchsenfleisch	—	—	—	1	0,45	0,1	—	—	—	2	0,22	0,0	2	0,06	0,0	—	—	—	7	0,23	0,0	
65	Sonstige Fleischwaren	3	2,36	0,3	2	1,19	0,2	1	0,11	0,0	10	1,61	0,2	12	2,37	0,3	3	1,15	0,1	47	2,65	0,3	
47-65	Fleisch und Fleischwaren insg.	7	76,99	11,0	5	62,70	9,1	3	59,30	7,8	13	89,18	10,4	17	77,55	9,3	4	95,85	12,1	71	117,35	12,3	
66	FrISCHE FISCHE, fette	5	2,09	0,3	3	0,86	0,1	2	0,64	0,1	7	1,90	0,2	12	1,04	0,1	3	1,78	0,2	49	1,47	0,2	
67	FrISCHE FISCHE, fettarme	6	3,86	0,6	4	5,35	0,8	3	4,38	0,6	10	2,32	0,3	17	3,01	0,4	4	3,75	0,5	61	4,12	0,4	
68	Andere frISCHE FISCHE	1	0,15	0,0	1	0,03	0,0	—	—	—	2	0,16	0,0	1	0,08	0,0	2	1,01	0,1	16	0,30	0,0	
66-68	FrISCHE FISCHE insgesamt	6	6,10	0,9	4	6,24	0,9	3	5,02	0,7	12	4,38	0,5	17	4,13	0,5	4	6,54	0,8	67	5,89	0,6	
69a	Salzheringe	6	0,51	0,1	1	0,10	0,0	3	3,84	0,5	10	2,59	0,3	14	1,54	0,2	3	1,51	0,2	50	1,93	0,2	
69b	Sonstige Fischdauerwaren	7	4,31	0,6	5	3,68	0,5	3	5,17	0,7	11	3,39	0,4	16	3,90	0,5	4	4,06	0,5	64	3,53	0,4	
70	Sonst. Fischwaren u. Fischgerichte	—	—	—	1	0,11	0,0	1	0,21	0,0	5	0,21	0,0	7	0,25	0,0	2	0,22	0,0	21	0,27	0,0	
66-70	FISCHE insgesamt	7	10,92	1,6	5	10,13	1,5	3	14,24	1,9	13	10,57	1,2	17	9,82	1,2	4	12,33	1,6	70	11,62	1,2	
28-70	Tierische Nahrungsmittel insgesamt	7	159,86	22,8	5	166,97	24,1	3	168,65	22,3	13	221,68	25,9	17	190,03	22,8	4	218,10	27,6	71	263,20	27,6	
71	Roggen-, Grau-, Misch- und Schwarzbrot	7	53,75	7,7	5	47,57	6,9	3	67,86	9,0	13	51,96	6,1	17	52,10	6,2	4	60,29	7,6	71	50,11	5,3	
72	Weißbrot und Weizenkleingebäck	6	16,37	2,3	5	9,68	1,4	3	8,56	1,1	13	24,73	2,9	17	18,59	2,2	4	12,53	1,6	69	19,35	2,0	
73	Sonstiges Backwerk	6	2,98	0,4	5	4,69	0,7	3	3,17	0,4	13	9,30	1,1	17	7,65	0,9	4	4,51	0,6	70	6,06	0,6	
71-73	Brot und Backwaren insgesamt	7	73,10	10,4	5	61,94	8,9	3	79,59	10,5	13	85,99	10,0	17	78,34	9,4	4	77,33	9,8	71	75,52	7,9	
74	Feinmehl	7	9,18	1,3	5	9,37	1,4	3	17,04	2,3	13	12,47	1,5	17	12,63	1,5	4	10,59	1,3	71	15,62	1,6	
75	Sonstiges Mehl aus Brotgetreide	1	0,09	0,0	—	—	—	—	—	—	—	—	—	—	—	—	—	—	—	1	0,00	0,0	
76	Grieß	4	0,82	0,1	4	1,48	0,2	3	1,71	0,2	10	1,65	0,2	15	1,00	0,1	3	4,08	0,5	56	1,47	0,2	
77	Maiszerzeugnisse	—	—	—	1	0,05	0,0	2	0,12	0,0	4	0,11	0,0	7	0,30	0,0	2	0,81	0,1	23	0,33	0,0	
78	Reis	6	3,14	0,4	5	2,33	0,3	3	2,10	0,3	13	3,37	0,4	16	1,98	0,2	3	3,69	0,5	66	4,36	0,5	
79a	Hafenerzeugnisse	3	2,22	0,3	5	2,59	0,4	2	0,55	0,1	11	2,72	0,3	16	1,48	0,2	3						

gruppen der Vollpersonen und Haushaltsgröße

Schluß Seite

ausgaben je Vollperson von DM

bis unter 1000			1000 bis unter 1200						1200 bis unter 1500						Pos. Nr.									
..... Personen																								
3			4 und mehr			2			3			4 und mehr				2			3			4 und mehr		
Haushalte																								
30			17			88			52			17			101			40			15			
Fälle	DM	vH	Fälle	DM	vH	Fälle	DM	vH	Fälle	DM	vH	Fälle	DM	vH	Fälle	DM	vH	Fälle	DM	vH	Fälle	DM	vH	
22	23	24	25	26	27	28	29	30	31	32	33	34	35	36	37	38	39	40	41	42	43	44	45	
30	36,13	3,8	17	36,27	3,8	87	32,99	2,9	51	45,31	4,0	16	39,67	3,7	101	35,29	2,6	40	42,09	3,1	15	50,79	3,7	28
1	0,67	0,1	15	—	—	2	0,52	0,0	3	0,15	0,0	—	—	—	4	0,14	0,0	2	0,07	0,0	2	0,98	0,1	29
15	1,19	0,1	15	1,32	0,1	56	1,29	0,1	32	0,83	0,1	8	0,25	0,0	58	1,60	0,1	28	0,92	0,1	10	0,93	0,1	30
1	0,01	0,0	—	—	—	3	0,17	0,0	—	—	—	—	—	—	5	0,08	0,0	1	0,02	0,0	1	0,11	0,0	31
—	—	—	1	0,02	0,0	3	0,03	0,0	—	—	—	—	—	—	2	0,02	0,0	—	—	—	—	—	—	32
19	2,57	0,3	16	1,14	0,1	69	4,49	0,4	42	2,48	0,2	15	2,29	0,2	80	4,26	0,3	37	4,24	0,3	12	5,48	0,4	33
13	0,66	0,1	11	0,90	0,1	40	1,02	0,1	31	0,72	0,1	13	1,03	0,1	60	1,63	0,1	29	1,50	0,1	13	3,59	0,3	34
7	0,51	0,1	4	0,17	0,0	17	1,01	0,1	13	1,23	0,1	3	0,50	0,0	21	0,98	0,1	7	1,42	0,1	4	0,33	0,0	35
30	41,74	4,4	17	39,82	4,2	88	41,52	3,7	52	50,72	4,5	17	43,74	4,0	101	44,00	3,2	40	50,26	3,6	15	62,21	4,6	28—36
26	15,01	1,6	15	16,76	1,8	81	23,50	2,1	50	22,78	2,0	17	24,34	2,2	97	36,46	2,7	38	28,97	2,0	14	14,84	1,1	36
2	0,33	0,0	—	—	—	2	0,16	0,0	5	0,07	0,0	—	—	—	4	0,11	0,0	2	0,19	0,0	2	0,28	0,0	37
27	15,37	1,6	15	16,76	1,8	81	23,75	2,1	50	22,85	2,0	17	24,34	2,2	97	36,57	2,7	38	27,16	2,0	14	15,12	1,1	36 u. 37
28	3,20	0,3	17	1,81	0,2	84	6,56	0,6	49	4,78	0,4	17	4,22	0,4	97	7,78	0,6	39	5,07	0,4	13	4,11	0,3	38
29	6,12	0,6	17	5,27	0,6	86	4,76	0,4	49	3,69	0,3	17	3,40	0,3	96	6,42	0,5	39	5,50	0,4	14	4,64	0,3	39
22	1,08	0,1	16	1,87	0,2	68	2,21	0,2	43	1,43	0,1	15	1,34	0,1	77	1,99	0,1	33	1,41	0,1	9	1,52	0,1	40
22	2,48	0,3	15	3,19	0,3	74	3,27	0,3	44	2,56	0,2	11	1,40	0,1	84	2,82	0,2	38	2,94	0,2	15	3,42	0,3	41
30	12,88	1,3	17	12,14	1,3	88	16,80	1,5	52	12,46	1,1	17	10,36	1,0	101	19,01	1,4	40	14,92	1,1	15	13,69	1,0	38—41
30	20,76	2,2	17	15,64	1,6	87	27,89	2,5	52	27,50	2,4	17	17,90	1,7	101	38,08	2,8	40	31,54	2,3	15	24,04	1,8	42
5	0,22	0,0	2	0,05	0,0	15	0,26	0,0	10	0,29	0,0	2	0,20	0,0	17	0,36	0,0	11	0,26	0,0	4	0,41	0,0	43
30	20,98	2,2	17	15,69	1,6	87	28,15	2,5	52	27,79	2,4	17	18,10	1,7	101	38,44	2,8	40	31,80	2,3	15	24,45	1,8	42 u. 43
14	1,00	0,1	13	2,33	0,3	54	2,50	0,2	27	1,47	0,1	9	1,01	0,1	49	1,55	0,1	20	1,17	0,1	7	1,10	0,1	44
28	8,26	0,9	16	7,62	0,8	78	7,08	0,6	51	7,48	0,7	15	4,92	0,5	86	8,23	0,6	39	6,25	0,5	15	11,37	0,8	45
30	30,92	3,2	17	33,26	3,5	87	28,42	2,5	52	29,92	2,6	17	40,26	3,7	97	25,12	1,8	40	33,58	2,4	15	33,16	2,4	46
30	40,18	4,2	17	43,21	4,5	87	38,00	3,4	52	38,87	3,4	17	46,19	4,3	100	34,90	2,5	40	41,00	3,0	15	45,63	3,4	44—46
28	14,90	1,6	17	12,09	1,3	86	19,19	1,7	50	14,37	1,3	16	17,07	1,6	98	21,28	1,5	39	14,38	1,0	14	12,58	0,9	47
28	13,83	1,4	17	10,26	1,1	88	20,06	1,8	51	16,48	1,4	16	13,89	1,3	99	25,17	1,8	40	16,12	1,2	15	25,13	1,9	48
17	1,69	0,2	6	0,46	0,0	48	3,39	0,3	30	2,27	0,2	9	0,70	0,1	64	5,43	0,4	24	3,23	0,2	8	1,41	0,1	49
15	2,28	0,2	4	0,54	0,1	43	2,32	0,2	19	1,24	0,1	5	0,84	0,1	84	2,38	0,2	14	1,00	0,1	3	0,20	0,0	50
2	0,29	0,0	4	1,99	0,2	8	0,72	0,1	4	0,69	0,1	2	0,57	0,1	7	0,52	0,0	6	1,25	0,1	5	1,97	0,1	51
13	3,87	0,4	7	7,45	0,8	23	1,37	0,1	8	1,45	0,1	3	2,23	0,2	21	2,11	0,2	9	2,14	0,2	4	0,51	0,0	52
25	4,75	0,5	17	3,87	0,4	82	9,29	0,8	45	8,01	0,7	16	4,25	0,4	93	8,10	0,6	35	6,42	0,5	15	3,99	0,3	53
11	0,90	0,1	5	0,29	0,0	35	1,11	0,1	21	0,71	0,1	5	0,52	0,0	50	1,49	0,1	23	1,59	0,1	7	0,77	0,1	54
13	0,60	0,1	7	0,37	0,0	36	1,17	0,1	19	0,88	0,1	4	0,88	0,1	40	0,93	0,1	18	1,20	0,1	4	1,30	0,1	55
7	0,62	0,1	4	0,56	0,1	17	1,26	0,1	10	1,16	0,1	4	1,48	0,1	38	2,83	0,2	14	2,47	0,2	3	0,42	0,0	56
3	0,41	0,0	1	0,10	0,0	9	0,27	0,0	7	0,27	0,0	2	0,22	0,0	12	0,63	0,0	5	0,49	0,0	2	0,16	0,0	57
20	2,63	0,3	11	2,68	0,3	62	4,69	0,4	30	3,56	0,3	6	1,87	0,2	57	4,32	0,3	25	3,02	0,2	9	0,60	0,0	58
2	0,06	0,0	—	—	—	4	0,15	0,0	1	0,07	0,0	—	—	—	6	0,10	0,0	2	0,08	0,0	1	0,05	0,0	59
25	2,06	0,2	13	0,59	0,1	65	1,98	0,2	38	1,47	0,1	12	0,45	0,0	65	1,58	0,1	33	1,51	0,1	13	0,65	0,0	60
30	14,96	1,6	17	8,88	0,9	84	14,37	1,3	50	12,49	1,1	16	13,25	1,2	93	13,19	1,0	40	13,16	1,0	15	5,92	0,4	61
21	1,82	0,2	11	0,94	0,1	55	2,50	0,2	37	2,64	0,2	11	1,78	0,2	67	3,35	0,2	32	2,23	0,2	11	2,98	0,2	62
30	32,28	3,4	17	37,04	3,9	88	38,56	3,4	52	37,44	3,3	17	39,88	3,7	101	38,70	2,8	40	43,97	3,2	15	40,93	3,0	63
4	0,19	0,0	2	0,03	0,0	13	0,29	0,0	9	0,21	0,0	4	0,49	0,0	24	0,48	0,0	7	0,43	0,0	3	0,12	0,0	64
22	2,30	0,2	12	1,17	0,1	65	3,32	0,3	43	2,68	0,2	13	1,22	0,1	84	4,08	0,3	31	3,71	0,3	13	5,39	0,4	65
30	100,44	10,5	17	89,31	9,4	88	126,01	11,2	52	108,09	9,5	17	101,59	9,4	101	136,67	10,0	40	118,40	8,6	15	105,08	7,7	47—65
21	1,58	0,2	14	2,46	0,3	61	1,77	0,2	27	0,61	0,1	12	1,25	0,1	68	2,07	0,2	24	1,04	0,1	11	0,43	0,0	66
21	2,64	0,3	15	3,71	0,4	81	5,39	0,5	46	3,58	0,3	15	2,65	0,2	90	5,06	0,4	36	3,77	0,3	14	2,51	0,2	67
2	0,03	0,0	4	0,08	0,0	13	0,15	0,0	6	0,09	0,0	6	0,52	0,0	20	0,23	0,0	10	0,14	0,0	3	0,23	0,0	68
25	4,25	0,4	16	6,25	0,7	83	7,31	0,7	47	4,28	0,4	15	4,42	0,4	93	7,36	0,5	38	4,95	0,4	15	3,17	0,2	66—68
26	1,96	0,2	13	1,16	0,1	71	2,19	0,2	34	0,93	0,1	13	1,55	0,1	79	1,98	0,1	28	1,27	0,1	7	0,56	0,0	69a
27	4,99	0,5	17	4,00	0,4	84	4,94	0,4	49	4,19	0,4	17	3,83	0,4	98	6,01	0,4	39	5,15	0,4	15	4,35	0,3	69b

noch: 3. Ausgaben je Vollperson nach Jahresaufwand

Pos. Nr.	Art der Ausgaben	Haushalte mit Jahresverbräuchen																				
		unter 750									750 bis unter 850									850		
		2			3			4 und mehr			2			3			4 und mehr			2		
		Zahl der			5			3			13			17			4			71		
		Fälle	DM	vH	Fälle	DM	vH	Fälle	DM	vH	Fälle	DM	vH	Fälle	DM	vH	Fälle	DM	vH	Fälle	DM	vH
1	2	3	4	5	6	7	8	9	10	11	12	13	14	15	16	17	18	19	20	21		
88	Zwiebeln und Knoblauch	6	2,23	0,3	4	1,41	0,2	3	1,52	0,2	13	3,02	0,4	17	3,16	0,4	4	2,42	0,3	69	3,45	0,4
89	Rüben und andere Wurzelgemüse (ohne Schwarzwurzeln)	7	3,04	0,4	5	1,71	0,2	3	1,87	0,2	12	2,59	0,3	16	2,54	0,3	4	3,22	0,4	68	3,10	0,3
90	Kohl, Kohlrabi (ohne Blumen- und Rosenkohl)	6	9,16	1,3	5	3,50	0,5	3	5,34	0,7	12	3,69	0,4	17	5,19	0,6	4	5,85	0,7	70	5,47	0,6
91	Bohnen	6	3,48	0,5	3	1,25	0,2	3	0,93	0,1	12	1,56	0,2	16	1,52	0,2	3	3,08	0,4	62	2,23	0,2
92	Erbsen	3	0,80	0,1	4	0,95	0,1	2	0,13	0,0	9	0,60	0,1	10	0,74	0,1	4	1,06	0,1	41	0,61	0,1
93	Gurken und Salate	7	4,18	0,6	5	2,73	0,4	3	2,10	0,3	12	3,16	0,4	17	4,78	0,6	4	2,44	0,3	71	5,66	0,6
94	Frische Pilze	1	0,04	0,0	—	—	—	—	—	—	2	0,11	0,0	3	0,16	0,0	—	—	—	9	0,29	0,0
95	Tomaten	5	0,68	0,1	5	1,31	0,2	3	1,44	0,2	11	2,00	0,2	17	2,64	0,3	3	1,86	0,2	60	1,93	0,2
96	Spinat, Melde, Sauerampfer	7	3,01	0,4	5	3,01	0,4	3	1,62	0,2	7	0,52	0,1	15	1,32	0,2	4	0,69	0,1	62	1,86	0,2
97	Rhabarber	3	0,17	0,0	3	0,10	0,0	2	0,13	0,0	3	0,20	0,0	10	0,34	0,0	3	0,29	0,0	38	0,36	0,0
98	Sonstige frische Gemüse	7	3,66	0,5	5	3,16	0,5	3	2,15	0,3	12	4,18	0,5	17	4,74	0,6	4	5,09	0,6	70	5,32	0,6
88-98	Frische Gemüse insgesamt	7	30,45	4,3	5	19,13	2,8	3	17,23	2,3	13	21,63	2,5	17	27,13	3,2	4	28,00	3,3	71	30,28	3,2
99	Dörrgemüse	—	—	—	—	—	—	—	—	—	—	—	—	—	—	—	—	—	—	—	—	—
100	Getrocknete Pilze	—	—	—	—	—	—	—	—	—	—	—	—	—	—	—	—	—	—	—	—	—
99 u. 100	Trocken Gemüse insgesamt	—	—	—	—	—	—	—	—	—	—	—	—	—	—	—	—	—	—	—	—	—
101	Gemüsekonserven	7	4,08	0,6	5	3,79	0,5	2	1,32	0,2	12	3,15	0,4	17	3,85	0,5	4	2,95	0,4	66	3,02	0,3
88-101	Gemüse insgesamt	7	34,53	4,9	5	22,92	3,3	3	18,55	2,5	13	24,78	2,9	17	30,98	3,7	4	28,95	3,7	71	33,30	3,5
102	Kernobst	6	2,49	0,4	5	3,22	0,5	3	3,22	0,4	13	7,47	0,9	17	5,09	0,6	4	3,83	0,5	68	6,00	0,6
103	Steinobst	5	0,59	0,1	5	1,25	0,2	3	2,74	0,4	12	3,35	0,4	17	2,59	0,3	2	0,88	0,1	68	3,36	0,4
104	Trauben	—	—	—	3	0,29	0,0	2	0,14	0,0	5	0,31	0,0	8	0,43	0,1	—	—	—	18	0,27	0,0
105	Übriges Beerenobst	2	0,26	0,0	3	1,70	0,2	2	1,93	0,3	6	0,53	0,1	15	2,02	0,2	3	1,10	0,1	60	3,62	0,4
102-105	Frisches Obst insgesamt	6	3,34	0,5	5	6,46	0,9	3	8,03	1,1	13	11,66	1,4	17	10,13	1,2	4	5,81	0,7	71	13,25	1,4
106	Dörrobst (ohne Südfrüchte)	4	0,28	0,0	3	0,40	0,1	—	—	—	5	0,49	0,1	10	0,31	0,0	8	0,72	0,1	31	0,41	0,0
107	Südfrüchte, frische	5	0,96	0,1	5	1,58	0,2	3	0,51	0,1	13	4,66	0,5	17	3,27	0,4	4	1,23	0,2	69	3,32	0,3
108	Südfrüchte, gedorrte	4	0,35	0,0	2	0,13	0,0	3	2,22	0,3	11	1,16	0,1	15	1,12	0,1	3	0,44	0,1	46	1,29	0,1
107 u. 108	Südfrüchte insgesamt	6	1,31	0,2	5	1,71	0,2	3	2,73	0,4	13	5,82	0,7	17	4,39	0,5	4	1,67	0,2	69	4,61	0,5
109	Samen (Schalen)-früchte	3	0,28	0,0	3	0,73	0,1	2	0,16	0,0	10	1,02	0,1	15	0,85	0,1	4	0,91	0,1	45	0,89	0,1
110	Marmeladen, Gelees	5	7,43	1,1	5	1,02	0,1	2	1,13	0,1	9	3,06	0,4	15	5,02	0,6	4	5,83	0,7	44	2,46	0,3
111	Sonstige Obstkonserven	—	—	—	—	—	—	—	—	—	2	0,14	0,0	2	0,10	0,0	—	—	—	2	0,02	0,0
102-111	Obst insgesamt	7	12,64	1,6	5	10,32	1,5	3	12,05	1,6	13	22,19	2,6	17	20,80	2,5	4	14,04	1,9	71	21,64	2,3
112	Sirup	1	0,17	0,0	1	0,13	0,0	1	0,34	0,0	1	0,01	0,0	4	0,51	0,1	—	—	—	10	0,16	0,0
113	Kunsthonig, Malzextrakt	3	0,64	0,1	2	1,39	0,2	—	—	—	5	0,42	0,0	9	0,84	0,1	2	0,40	0,1	17	0,35	0,0
114	Bienenhonig	2	0,25	0,0	1	0,07	0,0	2	0,48	0,1	5	1,66	0,2	7	0,83	0,1	—	—	—	26	0,88	0,1
115	Zucker	7	14,97	2,1	5	20,07	2,9	3	19,91	2,6	13	23,26	2,7	17	21,80	2,6	4	20,22	2,6	71	26,64	2,8
116	Kakao	2	0,80	0,1	4	1,13	0,2	2	0,55	0,1	10	1,45	0,2	16	2,03	0,2	2	0,76	0,1	49	1,93	0,2
117	Schokolade	3	0,31	0,0	4	2,09	0,3	2	2,40	0,3	9	1,66	0,2	16	2,26	0,3	3	0,79	0,1	51	1,42	0,2
118	Andere Süßigkeiten	2	0,10	0,0	4	1,71	0,2	3	1,29	0,2	7	0,76	0,1	16	2,92	0,3	2	0,74	0,1	48	0,97	0,1
112-118	Andere pflanzliche Nahrungsmittel insgesamt	7	17,24	2,5	5	26,59	3,8	3	24,97	3,3	13	29,22	3,4	17	31,19	3,7	4	22,91	2,9	71	32,35	3,4
71-118	Pflanzliche Nahrungsmittel insgesamt	7	204,85	29,2	5	188,89	27,2	3	211,92	28,1	13	227,27	26,5	17	231,41	27,7	4	212,82	26,9	71	236,70	24,8
119	Salz, Essig und Gewürze	7	4,79	0,7	5	2,96	0,4	3	2,52	0,3	13	4,23	0,5	17	4,60	0,6	4	5,48	0,7	71	5,59	0,6
120	Kaffeesurrogate	7	4,70	0,7	5	2,89	0,4	3	1,63	0,2	12	3,70	0,4	17	4,02	0,5	4	3,40	0,4	70	4,53	0,5
121	Tee, ohne echten Tee	3	0,23	0,0	2	0,15	0,0	1	0,14	0,0	3	0,09	0,0	6	0,27	0,0	3	0,15	0,0	20	0,41	0,0
119-121	Verschiedene Nahrungsmittel insgesamt	7	9,72	1,4	5	6,00	0,9	3	4,29	0,6	13	8,02	0,9	17	8,89	1,1	4	9,03	1,1	71	10,53	1,1
122	Alkoholfreie Weine und Moste	—	—	—	—	—	—	—	—	—	2	0,11	0,0	—	—	—	1	0,08	0,0	4	0,02	0,0
123	Mineralwasser	1	0,08	0,0	1	0,04	0,0	2	0,03	0,0	3	0,43	0,1	13	0,47	0,1	2	0,11	0,0	18	0,33	0,0
124	Fruchtsäfte, auch Konzentrate	1	0,17	0,0	—	—	—	1	0,20	0,0	3	0,16	0,0	9	0,49	0,1	2	0,14	0,0	16	0,43	0,0
125	Andere alkoholfreie Getränke	2	0,46	0,1	—	—	—	2	0,70	0,1	1	0,06	0,0	5	0,08	0,0	1	0,12	0,0	12	0,07	0,0
122-125	Alkoholfreie Getränke insg.	2	0,71	0,1	1	0,04	0,0	3	0,93	0,1	7	0,76	0,1	15	1,04	0,1	4	0,45	0,1	37	0,85	0,1
126	Andere Ausgaben für Nahrungsmittel	4	0,96	0,1	3	0,27	0,0	1	0,13	0,0	7	0,64	0,1	14	0,27	0,0	1	0,02	0,0	44	0,81	0,1
127	Fertige Mahlzeiten	2	0,14	0,0	2	8,36	1,2	1	0,10	0,0	1	0,52	0,1	2	0,07	0,0	1	1,08	0,1	15	2,65	0,3
119-127	Sonstige Nahrungsmittel und verschiedene Getränke insgesamt	7	11,53	1,6	5	14,67	2,1	3	5,45	0,7	13	9,94	1,1	17	10,27	1,2	4	10,58	1,3	71	14,84	1,6
28-127	Nahrungsmittel	7	376,24	53,6	5	370,53	53,4	3	386,02	51,1	13	458,89	53,5	17	431,71	51,7	4	441,50	55,8	71	514,14	54,0
128	Bohnenkaffee	3	0,45	0,1	2	1,60	0,2	2	1,34	0,2	10	12,48	1,5	14	7,03	0,8	4	3,98	0,5	49	7,29	0,8
129	Echter Tee	—	—	—	1	0,90	0,1	—	—	—	5	0,60	0,1	10	2,73	0,3	2	0,33	0,0	26	1,44	0,2
128 u. 129	Bohnenkaffee und echter Tee insgesamt	3	0,45	0,1	2	2,50	0,4	2	1,34	0,2	10	13,08	1,5	15	9,76	1,2	4	4,31	0,5	53	8,73	0,9
130	Wein	1	1,16	0,2	2	0,92	0,1	2	3,16	0,4	4	2,28	0,3	10	4,25	0,5	2					

gruppen der Vollpersonen und Haushaltsgröße

Schluß Sei

ausgaben je Vollperson von DM

bis unter 1000			1000 bis unter 1200									1200 bis unter 1500									Pos. Nr.			
Personen																								
3			4 und mehr			2			3			4 und mehr			2			3				4 und mehr		
Haushalte																								
30			17			88			52			17			101			40			15			
Fälle	DM	vH	Fälle	DM	vH	Fälle	DM	vH	Fälle	DM	vH	Fälle	DM	vH	Fälle	DM	vH	Fälle	DM	vH	Fälle	DM	vH	
22	23	24	25	26	27	28	29	30	31	32	33	34	35	36	37	38	39	40	41	42	43	44	45	
29	3,02	0,3	17	2,44	0,3	87	4,15	0,4	48	2,64	0,2	17	2,30	0,2	98	3,66	0,3	38	3,25	0,2	15	2,20	0,2	88
29	3,12	0,3	17	3,40	0,4	87	3,83	0,3	50	2,66	0,2	17	2,97	0,3	100	3,89	0,3	40	3,10	0,2	13	2,11	0,2	89
30	4,95	0,5	17	5,54	0,6	87	5,33	0,5	52	4,25	0,4	17	5,95	0,5	98	4,32	0,3	40	4,72	0,3	15	3,14	0,2	90
27	2,38	0,3	16	1,83	0,2	78	3,07	0,3	49	2,53	0,2	17	2,30	0,2	94	3,19	0,2	38	2,64	0,2	13	2,38	0,2	91
19	0,61	0,1	12	0,54	0,1	58	0,84	0,1	41	0,62	0,1	9	0,27	0,0	69	0,95	0,1	33	0,72	0,1	9	1,30	0,1	92
30	4,23	0,4	17	4,61	0,5	88	6,95	0,6	52	5,00	0,4	16	4,53	0,4	101	6,01	0,4	40	5,62	0,4	15	7,09	0,5	93
2	0,12	0,0	5	0,26	0,0	22	0,55	0,0	8	0,20	0,0	1	0,02	0,0	22	0,52	0,0	8	0,52	0,0	3	0,85	0,0	94
27	1,80	0,2	15	1,78	0,2	79	2,42	0,2	49	2,49	0,2	15	1,20	0,1	94	3,10	0,2	40	2,51	0,2	15	3,29	0,2	95
24	1,56	0,2	17	1,56	0,2	77	1,46	0,1	45	1,56	0,1	16	1,69	0,2	77	1,47	0,1	39	1,22	0,1	12	0,95	0,1	96
13	0,32	0,0	11	0,26	0,0	53	0,44	0,0	35	0,30	0,0	10	0,32	0,0	65	0,59	0,0	26	0,34	0,0	10	0,52	0,0	97
28	4,24	0,4	17	4,05	0,4	86	4,65	0,4	49	4,95	0,4	17	3,70	0,3	99	6,44	0,5	40	4,84	0,4	15	3,51	0,3	98
30	26,35	2,8	17	26,27	2,8	88	33,69	3,0	52	27,20	2,4	17	25,25	2,3	101	34,14	2,5	40	29,48	2,1	15	27,34	2,0	88-9
1	0,00	0,0	—	—	—	1	0,01	0,0	—	—	—	—	—	—	—	—	2	0,01	0,0	—	—	—	—	99
1	0,00	0,0	—	—	—	2	0,04	0,0	2	0,02	0,0	—	—	—	3	0,01	0,0	—	—	—	—	—	—	100
1	0,00	0,0	—	—	—	3	0,05	0,0	2	0,02	0,0	—	—	—	3	0,01	0,0	2	0,01	0,0	—	—	—	99 u. 101
30	3,53	0,4	16	2,94	0,3	85	4,32	0,4	50	3,54	0,3	17	2,91	0,3	98	4,04	0,3	40	3,90	0,3	14	2,55	0,2	101
30	29,88	3,1	17	29,21	3,1	88	38,06	3,4	52	30,76	2,7	17	28,16	2,6	101	38,19	2,8	40	33,39	2,4	15	29,89	2,2	88-10
30	8,49	0,9	16	4,76	0,5	86	9,74	0,9	51	7,34	0,6	17	6,03	0,6	101	11,88	0,9	40	10,97	0,8	15	8,26	0,6	102
29	3,90	0,4	17	2,95	0,3	83	4,38	0,4	51	3,43	0,3	17	2,91	0,3	100	7,11	0,5	40	5,12	0,4	14	4,15	0,3	103
12	0,34	0,0	7	0,25	0,0	35	0,49	0,0	27	0,38	0,0	8	0,25	0,0	58	0,68	0,0	27	0,88	0,1	10	0,64	0,0	104
27	2,70	0,3	17	4,27	0,4	78	3,93	0,4	47	3,56	0,3	16	2,02	0,2	96	6,94	0,5	39	6,07	0,4	14	7,06	0,5	105
30	15,43	1,6	17	12,23	1,3	87	18,54	1,7	52	14,71	1,3	17	11,21	1,0	101	26,61	1,9	40	23,04	1,7	15	20,11	1,5	102-10
19	0,70	0,1	6	0,21	0,0	48	0,68	0,1	24	0,51	0,0	6	1,52	0,1	54	0,86	0,1	23	0,56	0,0	7	0,39	0,0	106
30	4,67	0,5	17	3,90	0,4	87	5,47	0,5	52	5,06	0,4	17	4,46	0,4	100	7,25	0,5	39	8,19	0,6	15	6,33	0,5	107
20	1,13	0,1	17	0,78	0,1	77	1,83	0,2	43	1,17	0,1	13	1,34	0,1	92	2,30	0,2	38	1,56	0,1	14	1,54	0,1	108
30	5,80	0,6	17	4,68	0,5	88	7,30	0,7	52	6,23	0,5	17	5,80	0,5	101	9,55	0,7	40	9,75	0,7	15	7,87	0,6	107 u. 110
28	1,62	0,2	17	1,32	0,1	60	1,30	0,1	46	1,46	0,1	14	0,98	0,1	83	2,20	0,2	37	2,07	0,2	13	1,53	0,1	109
23	3,10	0,3	12	2,65	0,3	59	3,11	0,3	42	3,01	0,3	17	4,65	0,4	68	3,19	0,2	33	4,04	0,3	10	3,63	0,3	110
4	0,19	0,0	3	0,09	0,0	8	0,09	0,0	7	0,11	0,0	3	0,21	0,0	10	0,23	0,0	7	0,26	0,0	4	0,19	0,0	111
30	26,84	2,8	17	21,18	2,2	88	31,02	2,8	52	26,03	2,3	17	24,37	2,3	101	42,64	3,1	40	39,72	2,9	15	33,72	2,5	102-11
4	0,52	0,1	4	1,35	0,1	19	0,35	0,0	11	0,21	0,0	5	0,09	0,0	26	0,73	0,1	7	0,14	0,0	3	0,40	0,0	112
10	0,29	0,0	8	0,33	0,0	26	0,73	0,1	26	0,67	0,1	7	0,51	0,0	30	0,44	0,0	21	0,94	0,1	8	0,50	0,0	113
11	0,89	0,1	3	0,60	0,1	34	1,81	0,2	19	1,10	0,1	1	0,07	0,0	50	2,34	0,2	20	0,82	0,1	6	0,76	0,1	114
30	22,91	2,4	17	23,09	2,4	88	28,62	2,5	52	26,58	2,3	17	21,32	2,0	101	32,68	2,4	40	28,94	2,1	15	30,50	2,2	115
24	1,92	0,2	16	1,17	0,1	63	1,90	0,2	49	2,86	0,3	15	1,34	0,1	75	2,25	0,2	37	3,13	0,2	13	3,69	0,3	116
26	2,34	0,2	17	2,47	0,3	68	3,25	0,3	52	4,03	0,4	15	3,02	0,3	86	4,06	0,3	39	5,71	0,4	15	6,21	0,5	117
26	1,41	0,1	17	2,23	0,2	70	2,15	0,2	50	2,53	0,2	17	2,53	0,2	86	2,55	0,2	37	4,09	0,3	15	3,23	0,2	118
30	30,28	3,2	17	31,24	3,3	88	38,81	3,5	52	37,98	3,3	17	28,88	2,7	101	45,05	3,3	40	43,77	3,2	15	45,29	3,3	112-11
30	244,30	25,6	17	229,97	24,2	88	266,03	23,7	52	246,18	21,6	17	235,57	21,8	101	292,83	21,3	40	269,12	19,5	15	263,20	19,3	71-111
30	4,95	0,5	17	3,91	0,4	88	6,63	0,6	52	4,37	0,4	17	3,71	0,3	101	6,02	0,4	40	5,26	0,4	15	4,22	0,3	119
28	3,33	0,3	17	2,04	0,2	84	4,86	0,4	51	3,00	0,3	16	1,91	0,2	97	4,44	0,3	37	2,42	0,2	14	2,00	0,1	120
7	0,09	0,0	5	0,05	0,0	34	0,53	0,0	19	0,23	0,0	11	0,19	0,0	43	0,41	0,0	16	0,16	0,0	4	0,11	0,0	121
30	8,37	0,9	17	5,00	0,6	88	12,02	1,1	52	7,60	0,7	17	5,81	0,5	101	10,87	0,8	40	7,84	0,6	15	6,33	0,5	119-12
1	0,02	0,0	1	0,03	0,0	9	0,07	0,0	4	0,04	0,0	1	0,06	0,0	10	0,17	0,0	2	0,03	0,0	1	0,04	0,0	122
11	0,45	0,0	8	0,15	0,0	21	0,33	0,0	27	0,20	0,0	2	0,03	0,0	29	0,62	0,0	14	0,20	0,0	9	1,17	0,1	123
12	0,19	0,0	9	0,32	0,0	37	0,89	0,1	21	0,38	0,0	8	0,36	0,0	36	0,90	0,1	20	0,56	0,0	9	0,52	0,0	124
7	0,07	0,0	1	0,01	0,0	24	0,23	0,0	20	0,85	0,1	6	0,06	0,0	25	0,22	0,0	15	0,35	0,0	10	0,54	0,0	125
19	0,73	0,1	13	0,51	0,1	56	1,52	0,1	42	1,45	0,1	13	0,51	0,0	63	1,91	0,1	34	1,14	0,1	12	2,27	0,2	122-121
17	0,49	0,0	17	0,28	0,0	65	1,14	0,1	37	0,61	0,1	13	0,20	0,0	75	0,91	0,1	33	0,75	0,1	13	0,75	0,1	126
7	2,38	0,2	4	2,25	0,3	16	3,39	0,3	13	1,64	0,1	3	0,34	0,0	38	7,26	0,5	20	3,73	0,3	7	6,71	0,5	127
30	11,97	1,2	17	9,04	1,0	88	18,07	1,6	52	11,30	1,0	17	6,86	0,6	101	20,95	1,5	40	13,46	1,0	15	16,06	1,2	119-121
30	499,29	52,2	17	467,43	49,2	88	573,00	51,0	52	527,86	46,4	17	496,73	45,9	101	639,29	46,6	40	577,71	41,9	15	553,70	40,7	28-127
20	9,11	1,0	14	4,53	0,5	74	13,91	1,2	45	8,50	0,7	16	9,79	0,9	87	18,56	1,4	36	11,72	0,9	13	12,67	0,9	128
13	1,49	0,2	5	0,33	0,0	46	2,12	0,2	31	1,55	0,1	8	0,46	0,0	68	2,75	0,2	24	1,38	0,1	10	2,83	0,2	129
23	10,60	1,1	14	4,86	0,5	77	16,03	1,4	48	10,05	0,9	16	10,25	0,9	91	21,31	1,6	37	13,10	1,0	14	15,50	1,1	128 u. 12
20	1,53	0,2	9	1,59	0,2	57	4,01	0,4	34	1,60	0,1	8	1											

noch: 3. Ausgaben je Vollperson nach Jahresaufwand

Pos. Nr.	Art der Ausgaben	Haushaltungen mit Jahresverbrauchs																					
		unter 750									750 bis unter 850									850			
		2			3			4 und mehr			2			3			4 und mehr			2			
		Zahl der			5			3			13			17			4			71			
		Fälle	DM	vH	Fälle	DM	vH	Fälle	DM	vH	Fälle	DM	vH	Fälle	DM	vH	Fälle	DM	vH	Fälle	DM	vH	Fälle
1	2	3	4	5	6	7	8	9	10	11	12	13	14	15	16	17	18	19	20	21			
139	Miete	7	92,26	13,1	5	101,22	14,6	3	86,94	11,5	13	128,48	15,0	17	112,73	13,5	4	110,79	14,0	71	133,60	14,0	
140	Baunotabgabe, Mietsteuer	1	0,06	0,0	—	—	—	—	—	—	—	—	—	—	—	—	—	—	—	1	0,01	0,0	
141	Reparaturen: Löhne	1	0,11	0,0	—	—	—	—	—	—	—	—	—	—	—	—	—	—	—	5	0,16	0,0	
142	Reparaturen: Material	2	0,26	0,0	2	1,53	0,2	2	0,69	0,1	5	1,01	0,1	5	1,40	0,2	1	0,36	0,0	21	0,79	0,1	
139-142	Wohnung	7	92,69	13,2	5	102,75	14,8	3	87,63	11,6	13	129,49	15,1	17	114,13	13,7	4	111,15	14,0	71	134,56	14,1	
143	Möbel	1	1,73	0,2	—	—	—	1	1,01	0,1	1	1,57	0,2	4	1,45	0,2	1	0,31	0,0	7	0,54	0,1	
144	Beleuchtungskörper	—	—	—	1	0,24	0,0	2	0,59	0,1	9	0,73	0,1	14	0,73	0,1	—	—	—	32	0,68	0,1	
145	Sonstiges	—	—	—	—	—	—	2	1,41	0,2	1	0,03	0,0	1	0,05	0,0	1	0,25	0,0	16	0,38	0,0	
143-145	Möbel und andere Einrichtungsgegenstände, Neuanschaffungen	1	1,73	0,2	1	0,24	0,0	2	3,01	0,4	9	2,33	0,3	15	2,23	0,3	2	0,56	0,1	38	1,60	0,2	
146	Reparaturen	—	—	—	1	0,03	0,0	1	0,06	0,0	3	0,44	0,1	6	2,34	0,3	—	—	—	14	0,54	0,1	
143-146	Möbel und andere Einrichtungsgegenstände insgesamt	1	1,73	0,2	1	0,27	0,0	2	3,07	0,4	10	2,77	0,3	17	4,57	0,5	2	0,56	0,1	41	2,14	0,2	
147	Gardinen und Teppiche	1	0,20	0,0	2	0,20	0,0	1	0,25	0,0	4	1,72	0,2	8	1,94	0,2	1	0,13	0,0	15	2,20	0,2	
148	Betten und Decken	2	2,89	0,4	1	0,40	0,1	1	16,35	2,2	1	0,59	0,1	3	3,29	0,4	2	6,60	0,8	6	0,99	0,1	
	<i>Bett-, Haus- und Küchenwäsche:</i>																						
149	Fertigware	4	2,55	0,4	2	0,44	0,1	—	—	—	6	2,57	0,3	9	5,78	0,7	2	1,73	0,2	28	2,15	0,2	
150	Meterware	2	4,93	0,7	—	—	—	—	—	—	2	0,31	0,0	4	0,44	0,1	—	—	—	14	0,59	0,1	
151	Anfertigungskosten	—	—	—	—	—	—	—	—	—	—	—	—	1	0,05	0,0	—	—	—	2	0,03	0,0	
149-151	Bett-, Haus- u. Küchenwäsche insg.	4	7,48	1,1	2	0,44	0,1	—	—	—	6	2,88	0,3	12	6,27	0,8	2	1,73	0,2	34	2,77	0,3	
147-151	Gardinen, Teppiche, Betten, Bett-, Haus- und Küchenwäsche, Neuanschaffungen	4	10,57	1,5	3	1,04	0,1	1	16,60	2,2	8	5,19	0,6	13	11,50	1,4	4	8,46	1,1	39	5,96	0,6	
152	Reparaturen	—	—	—	2	0,14	0,0	—	—	—	1	0,03	0,0	4	0,26	0,0	—	—	—	8	0,22	0,0	
147-152	Gardinen, Teppiche, Betten, Bett-, Haus- u. Küchenwäsche insgesamt	4	10,57	1,5	4	1,18	0,2	1	16,60	2,2	9	5,22	0,6	13	11,76	1,4	4	8,46	1,1	40	6,18	0,7	
153	Öfen und Herde, Neuanschaffungen	1	4,17	0,6	—	—	—	1	0,99	0,1	1	0,03	0,0	1	0,03	0,0	—	—	—	8	3,26	0,3	
154	Reparaturen	1	1,08	0,2	—	—	—	—	—	—	—	—	—	4	0,41	0,0	—	—	—	13	0,45	0,0	
153 u. 154	Öfen und Herde insgesamt	2	5,25	0,7	—	—	—	1	0,99	0,1	1	0,03	0,0	5	0,44	0,1	—	—	—	18	3,71	0,4	
155	Porzellan und Steingutwaren	—	—	—	2	0,57	0,1	1	0,08	0,0	5	0,45	0,1	7	0,40	0,0	2	0,37	0,0	22	0,57	0,1	
156	Glaswaren	1	0,39	0,1	2	0,30	0,0	1	0,38	0,1	1	0,21	0,0	7	0,46	0,1	1	0,05	0,0	21	0,47	0,0	
157	Elektrotechnische Geräte	1	1,50	0,2	1	0,14	0,0	1	0,67	0,1	1	0,65	0,1	2	0,14	0,0	—	—	—	—	—	—	
158	Sonstige Waren aus Eisen u. anderen Metallen	4	0,94	0,1	3	0,68	0,1	1	0,36	0,0	8	0,69	0,1	11	1,52	0,2	2	1,24	0,2	49	2,88	0,3	
159	Holzwaren (ohne Bürsten)	1	0,11	0,0	1	0,05	0,0	—	—	—	3	0,09	0,0	6	0,30	0,0	1	0,04	0,0	25	0,31	0,0	
160	Korbwaren	—	—	—	—	—	—	—	—	—	—	—	—	2	0,31	0,0	1	0,08	0,0	2	0,02	0,0	
161	Bürstenwaren	4	0,53	0,1	2	0,58	0,1	1	0,03	0,0	5	0,28	0,0	13	0,49	0,1	2	0,50	0,1	35	0,64	0,1	
162	Werkzeuge und Gartengeräte	2	0,05	0,0	1	0,02	0,0	—	—	—	3	0,41	0,0	5	0,34	0,0	—	—	—	16	0,14	0,0	
163	Sonstiges	3	0,37	0,1	4	2,27	0,3	2	0,55	0,1	8	0,96	0,1	14	1,23	0,1	3	0,75	0,1	50	1,00	0,1	
155-163	Haus-, Küchen-, Keller- u. Gartengeräte, Neuanschaffungen	6	3,89	0,6	4	4,61	0,7	3	2,07	0,3	12	3,74	0,4	16	5,19	0,6	3	3,03	0,4	68	6,03	0,6	
164	Reparaturen, auch Umzugskosten	2	0,86	0,1	2	0,24	0,0	2	0,14	0,0	5	0,51	0,1	8	0,28	0,0	1	0,62	0,1	24	2,14	0,2	
155-164	Haus-, Küchen-, Keller- und Gartengeräte insgesamt	6	4,75	0,7	4	4,85	0,7	3	2,21	0,3	13	4,25	0,5	16	5,47	0,7	3	3,65	0,5	68	8,17	0,8	
143-164	Wohnungseinrichtung und Instandsetzung (Hausrat)	7	22,30	3,2	4	6,30	0,9	3	22,87	3,0	13	12,27	1,4	17	22,24	2,7	4	12,67	1,6	70	20,20	2,1	
165	Holz	3	2,12	0,3	4	3,98	0,6	1	1,39	0,2	11	9,10	1,1	10	4,15	0,5	2	2,22	0,3	47	7,42	0,8	
166	Steinkohle	6	20,44	2,9	4	7,43	1,1	1	5,61	0,7	13	23,22	2,7	15	14,77	1,8	4	14,03	1,8	64	19,98	2,1	
167	Braunkohle	6	8,91	1,3	5	10,95	1,6	2	4,17	0,6	11	7,45	0,9	13	8,89	1,1	3	4,05	0,5	65	13,41	1,4	
168	Koks, Holzkohle	1	0,51	0,1	1	3,15	0,5	—	—	—	1	0,19	0,0	3	0,98	0,1	—	—	—	10	1,60	0,2	
169	Torf	—	—	—	—	—	—	—	—	—	—	—	—	4	2,75	0,3	1	1,77	0,2	4	0,38	0,0	
166-169	Kohle insgesamt	7	29,86	4,3	5	21,53	3,1	2	9,78	1,3	13	30,86	3,6	16	27,39	3,3	4	19,85	2,5	69	35,37	3,7	
170	Gas	4	8,73	1,2	3	15,39	2,2	1	7,08	0,9	7	12,89	1,5	11	12,35	1,5	3	24,79	3,1	37	12,13	1,3	
171	Elektrischer Strom	7	15,14	2,2	4	16,61	2,4	2	12,65	1,7	13	22,31	2,6	17	20,43	2,4	4	15,56	2,0	70	21,81	2,3	
172	Sonstige Ausgaben	7	2,39	0,3	5	3,97	0,6	3	0,68	0,1	13	3,07	0,4	17	1,62	0,2	4	2,59	0,3	66	2,76	0,3	
165-172	Heizung und Beleuchtung	7	58,24	8,3	5	61,48	8,9	3	31,58	4,2	13	78,23	9,1	17	65,94	7,9	4	65,01	8,2	71	79,49	8,3	
	<i>Männeroberkleidung:</i>																						
173	Fertigkleidung	2	8,98	1,3	1	1,26	0,2	1	0,13	0,0	3	2,20	0,3	3	1,86	0,2	1	14,64	1,8	24	4,68	0,5	
174	Meterware	1	0,58	0,1	—	—	—	—	—	—	—	—	—	1	0,01	0,0	1	0,44	0,1	4	1,00	0,1	
175	Anfertigungskosten	—	—	—	—	—	—	—	—	—	1	0,72	0,1	—	—	—	—	—	—	7	0,94	0,1	
173-175	Männeroberkleidung insgesamt	2	9,56	1,4	1	1,26	0,2	1	0,13	0,0	3	2,92	0,3	3	1,87	0,							

gruppen der Vollpersonen und Haushaltsgröße

ausgaben je Vollperson von DM

bis unter 1000			1000 bis unter 1200									1200 bis unter 1500									Pos. Nr.						
..... Personen			3			4 und mehr			2			3			4 und mehr			2				3			4 und mehr		
Haushalte			30			17			88			52			17			101				40			15		
Fälle	DM	vH	Fälle	DM	vH	Fälle	DM	vH	Fälle	DM	vH	Fälle	DM	vH	Fälle	DM	vH	Fälle	DM	vH		Fälle	DM	vH	Fälle	DM	vH
22	23	24	25	26	27	28	29	30	31	32	33	34	35	36	37	38	39	40	41	42	43	44	45				
30	118,74	12,4	17	103,51	10,9	88	149,26	13,3	52	142,72	12,5	17	116,35	10,8	101	166,24	12,1	40	150,58	10,9	15	165,76	12,2				
1	0,06	0,0	—	—	—	6	0,33	0,0	—	—	—	—	—	—	2	0,03	0,0	1	0,09	0,0	—	—	—	—	—	—	139
3	0,67	0,1	2	1,44	0,2	13	0,62	0,1	7	1,29	0,1	1	0,05	0,0	19	0,86	0,1	9	3,09	0,2	5	2,02	0,1				140
7	1,12	0,1	11	2,78	0,3	32	1,29	0,1	16	1,77	0,2	6	2,08	0,2	43	1,68	0,1	13	1,91	0,1	10	2,97	0,2				141
30	120,59	12,6	17	107,73	11,3	88	151,50	13,5	52	145,78	12,8	17	118,48	10,9	101	168,81	12,3	40	155,67	11,3	15	170,75	12,5				142
6	2,26	0,2	2	0,79	0,1	14	3,25	0,3	6	5,80	0,5	5	16,87	1,6	17	8,08	0,6	11	12,38	0,9	7	39,06	2,9				143
20	0,92	0,1	10	0,72	0,1	59	1,68	0,1	82	0,99	0,1	11	1,53	0,1	79	1,79	0,1	30	2,77	0,2	13	2,44	0,2				144
11	2,03	0,2	8	6,12	0,6	21	0,89	0,1	16	2,97	0,3	6	1,12	0,1	28	3,35	0,2	13	1,82	0,1	10	1,35	0,1				145
24	5,21	0,5	15	7,63	0,8	66	5,82	0,5	39	9,76	0,9	14	19,52	1,8	89	13,22	1,0	35	16,97	1,2	14	42,85	3,1				143-145
8	1,46	0,2	3	0,88	0,1	28	1,08	0,1	12	1,05	0,1	3	0,50	0,0	42	2,60	0,2	18	2,78	0,2	5	2,52	0,2				146
24	6,67	0,7	15	8,51	0,9	66	6,90	0,6	40	10,81	0,9	14	20,02	1,9	90	15,82	1,2	37	19,75	1,4	15	45,37	3,3				143-146
9	3,18	0,3	8	2,62	0,3	32	2,49	0,2	17	2,43	0,2	8	3,77	0,3	50	5,38	0,4	24	5,35	0,4	8	2,42	0,2				147
6	4,70	0,5	2	1,14	0,1	11	1,77	0,2	8	7,38	0,6	5	3,64	0,3	14	2,49	0,2	9	8,02	0,6	5	9,73	0,7				148
14	1,80	0,2	10	2,44	0,3	38	2,59	0,2	24	3,63	0,3	11	3,42	0,3	43	5,14	0,4	22	4,69	0,3	8	1,98	0,1				149
6	0,95	0,1	8	4,10	0,4	17	1,12	0,1	10	1,00	0,1	7	1,60	0,1	32	2,06	0,2	15	1,95	0,1	6	2,77	0,2				150
1	0,22	0,0	1	0,04	0,0	—	—	—	—	—	—	2	0,12	0,0	3	0,08	0,0	—	—	—	—	—	—				151
15	2,97	0,3	14	6,58	0,7	45	3,71	0,3	30	4,63	0,4	11	5,14	0,5	58	7,28	0,5	26	6,64	0,5	10	4,75	0,3				149-151
21	10,85	1,1	16	10,34	1,1	55	7,97	0,7	37	14,44	1,3	14	12,55	1,2	72	15,15	1,1	35	20,01	1,5	13	16,90	1,2				147-151
4	0,29	0,0	1	0,02	0,0	10	0,33	0,0	14	0,19	0,0	—	—	—	19	0,57	0,0	6	0,21	0,0	3	4,84	0,4				152
21	11,14	1,2	16	10,36	1,1	58	8,30	0,7	42	14,63	1,3	14	12,55	1,2	78	15,72	1,1	36	20,22	1,5	13	21,74	1,6				147-152
3	3,00	0,3	3	1,58	0,2	9	0,44	0,0	5	2,33	0,2	2	3,20	0,3	19	9,49	0,7	10	8,25	0,6	4	0,63	0,0				153
4	0,18	0,0	3	0,21	0,0	18	0,49	0,0	14	0,57	0,1	4	0,78	0,1	25	0,66	0,0	7	0,41	0,0	4	0,65	0,0				154
6	3,18	0,3	6	1,79	0,2	24	0,93	0,1	15	2,90	0,3	5	3,98	0,4	37	10,15	0,7	16	8,66	0,6	7	1,28	0,1				153 u. 154
13	0,64	0,1	8	1,27	0,1	41	0,97	0,1	24	0,76	0,1	13	1,66	0,2	53	1,97	0,1	23	1,68	0,1	9	1,55	0,1				155
9	0,66	0,1	13	1,23	0,1	40	0,95	0,1	22	0,82	0,1	7	0,37	0,0	60	1,71	0,1	22	1,58	0,1	12	1,28	0,1				156
3	0,42	0,0	6	0,99	0,1	10	0,58	0,1	4	0,25	0,0	3	0,64	0,1	20	0,77	0,1	8	2,30	0,2	2	0,92	0,1				157
17	1,80	0,2	14	2,19	0,2	69	2,95	0,3	41	2,45	0,2	12	3,15	0,3	85	4,99	0,4	32	4,07	0,3	12	4,25	0,3				158
11	0,22	0,0	9	0,33	0,0	32	0,43	0,0	17	0,25	0,0	9	0,42	0,0	41	0,67	0,0	21	0,28	0,0	10	0,62	0,0				159
3	0,04	0,0	1	0,03	0,0	4	0,09	0,0	3	0,08	0,0	2	0,37	0,0	8	0,15	0,0	2	0,14	0,0	1	0,01	0,0				160
15	0,66	0,1	8	0,54	0,1	50	0,81	0,1	33	0,90	0,1	13	1,38	0,1	64	0,95	0,1	26	0,80	0,1	14	1,46	0,1				161
11	0,38	0,0	7	0,68	0,1	33	0,77	0,1	12	0,26	0,0	3	0,29	0,0	47	0,50	0,0	19	1,10	0,1	8	0,66	0,0				162
24	1,58	0,2	16	2,40	0,3	67	2,21	0,2	47	2,27	0,2	15	3,02	0,3	89	2,51	0,2	38	3,23	0,2	14	3,63	0,3				163
28	6,40	0,7	16	9,66	1,0	82	9,76	0,9	51	8,04	0,7	17	11,30	1,0	99	14,22	1,0	40	15,18	1,1	15	14,38	1,1				155-163
14	0,55	0,1	8	0,70	0,1	27	1,37	0,1	19	0,66	0,1	5	0,88	0,1	62	1,87	0,1	23	1,85	0,1	9	0,70	0,0				164
28	6,95	0,7	16	10,36	1,1	83	11,13	1,0	51	8,70	0,8	17	12,18	1,1	100	16,09	1,2	40	17,03	1,2	15	15,08	1,1				155-164
29	27,94	2,9	17	31,02	3,3	86	27,26	2,4	51	37,04	3,3	17	48,73	4,5	101	57,78	4,2	40	65,66	4,8	15	83,47	6,1				143-164
19	8,22	0,9	10	2,61	0,3	58	8,11	0,7	35	6,57	0,6	8	5,36	0,5	60	10,18	0,7	24	6,83	0,5	10	6,85	0,5				165
28	20,50	2,1	16	14,75	1,6	79	23,61	2,1	48	19,72	1,7	14	18,82	1,7	87	30,80	2,2	40	31,87	2,3	14	25,59	1,9				166
21	9,11	1,0	13	7,05	0,7	75	12,68	1,1	39	8,89	0,8	13	8,46	0,8	77	11,54	0,8	28	11,35	0,8	11	6,07	0,4				167
3	0,61	0,1	2	1,37	0,1	14	2,26	0,2	6	1,61	0,1	4	1,80	0,2	24	6,59	0,5	1	0,20	0,0	1	0,16	0,0				168
4	0,35	0,0	1	2,51	0,3	14	1,92	0,2	9	1,24	0,1	—	—	—	10	1,20	0,1	5	1,54	0,1	1	0,04	0,0				169
29	30,57	3,2	17	25,68	2,7	87	40,47	3,6	52	31,46	2,8	16	29,08	2,7	99	50,13	3,7	40	44,96	3,3	15	31,86	2,3				166-169
12	10,13	1,1	9	12,67	1,3	46	16,06	1,4	32	18,31	1,6	7	7,88	0,7	50	14,36	1,0	20	13,14	1,0	8	13,85	1,0				170
29	20,87	2,2	17	15,49	1,6	85	20,82	1,9	52	22,78	2,0	17	19,64	1,8	100	25,33	1,8	40	22,86	1,7	15	23,79	1,7				171
29	2,21	0,2	17	1,83	0,2	84</																					

noch: 3. Ausgaben je Vollperson nach Jahresaufwand

Pos. Nr.	Art der Ausgaben	Haushaltungen mit Jahresverbräuchen																				
		unter 750									750 bis unter 850									850		
		2			3			4 und mehr			2			3			4 und mehr			2		
		Zahl der			Zahl der			Zahl der			Zahl der			Zahl der			Zahl der					
		Fälle	DM	vH	Fälle	DM	vH	Fälle	DM	vH	Fälle	DM	vH	Fälle	DM	vH	Fälle	DM	vH	Fälle	DM	vH
1	2	3	4	5	6	7	8	9	10	11	12	13	14	15	16	17	18	19	20	21		
186 L	Männerlederschuhe	—	—	—	1	1,43	0,2	—	—	—	1	1,21	0,1	—	—	—	—	—	—	8	1,70	0,2
186 H	Männerhausschuhe	1	0,60	0,1	—	—	—	—	—	—	3	0,63	0,1	1	0,15	0,0	1	0,24	0,0	14	0,81	0,1
186 G	Männergummischuhe	—	—	—	—	—	—	—	—	—	1	0,41	0,0	—	—	—	—	—	—	3	0,26	0,0
186 S	Sonstige Männerschuhe	—	—	—	—	—	—	—	—	—	—	—	—	—	—	—	—	—	—	22	2,77	0,3
186	Männerschuhe insgesamt	1	0,60	0,1	1	1,43	0,2	—	—	—	5	2,25	0,3	1	0,15	0,0	1	0,24	0,0	22	2,77	0,3
187 L	Frauenlederschuhe	—	—	—	1	4,89	0,7	—	—	—	1	0,65	0,1	2	1,15	0,1	—	—	—	17	3,18	0,3
187 H	Frauenhausschuhe	2	1,03	0,1	1	0,48	0,1	1	0,71	0,1	7	1,67	0,2	1	0,07	0,0	1	0,35	0,0	19	1,31	0,1
187 G	Frauengummischuhe	—	—	—	—	—	—	—	—	—	—	—	—	—	—	—	—	—	—	—	—	—
187 S	Sonstige Frauenschuhe	—	—	—	—	—	—	—	—	—	—	—	—	—	—	—	1	0,48	0,1	1	0,02	0,0
187	Frauenschuhe insgesamt	2	1,03	0,1	1	5,37	0,8	1	0,71	0,1	7	2,32	0,3	3	1,22	0,1	1	0,83	0,1	32	4,51	0,5
188 L	Knabenlederschuhe	—	—	—	1	1,24	0,2	1	2,53	0,3	—	—	—	4	2,62	0,3	2	3,48	0,4	—	—	—
188 H	Knabenhausschuhe	—	—	—	1	0,60	0,1	1	0,61	0,1	—	—	—	3	0,32	0,0	—	—	—	—	—	—
188 G	Knabengummischuhe	—	—	—	—	—	—	—	—	—	—	—	—	—	—	—	—	—	—	—	—	—
188 S	Sonstige Knabenschuhe	—	—	—	1	0,44	0,1	1	1,40	0,2	—	—	—	1	0,26	0,0	—	—	—	—	—	—
188	Knabenschuhe insgesamt	—	—	—	2	2,28	0,3	2	4,54	0,6	—	—	—	5	3,20	0,4	2	3,48	0,4	—	—	—
189 L	Mädchenlederschuhe	—	—	—	1	0,99	0,1	2	4,29	0,6	—	—	—	3	1,31	0,2	—	—	—	—	—	—
189 H	Mädchenhausschuhe	—	—	—	—	—	—	1	1,01	0,1	1	0,21	0,0	3	0,28	0,0	—	—	—	1	0,02	0,0
189 G	Mädchengummischuhe	—	—	—	—	—	—	—	—	—	—	—	—	—	—	—	—	—	—	—	—	—
189 S	Sonstige Mädchenschuhe	—	—	—	—	—	—	1	0,53	0,1	—	—	—	2	0,46	0,1	—	—	—	—	—	—
189	Mädchenschuhe insgesamt	—	—	—	1	0,99	0,1	2	5,83	0,8	1	0,21	0,0	5	2,05	0,2	—	—	—	1	0,02	0,0
186-189	Schuhe, Neuanschaffungen	3	1,63	0,2	4	10,07	1,5	3	11,08	1,5	9	4,78	0,6	11	6,82	0,8	3	4,55	0,6	44	7,30	0,8
190	Reparatur- und Anfertigungsmaterial	4	1,07	0,2	4	0,72	0,1	2	1,84	0,2	9	0,54	0,1	16	1,12	0,1	3	0,64	0,1	57	0,64	0,1
191	Reparatur- und Anfertigungskosten	7	4,92	0,7	5	10,12	1,5	2	15,59	2,1	12	6,35	0,7	16	11,01	1,3	4	11,61	1,5	70	10,11	1,1
186-191	Schuhe und Zubehör insgesamt	7	7,62	1,1	5	20,91	3,0	3	28,51	3,8	12	11,67	1,4	16	18,75	2,2	4	16,80	2,1	71	18,05	1,9
192	Männerwäsche	6	8,06	1,1	3	2,51	0,4	2	3,85	0,5	4	1,74	0,2	9	3,02	0,4	2	3,43	0,4	55	7,02	0,7
193	Frauenwäsche	6	9,12	1,3	5	7,07	1,0	3	4,45	0,6	11	7,55	0,9	16	6,20	0,7	4	6,92	0,9	58	7,33	0,8
194	Knabenwäsche	—	—	—	1	0,23	0,0	3	11,66	1,5	—	—	—	7	3,65	0,4	3	3,43	0,4	—	—	—
195	Mädchenwäsche	—	—	—	2	1,18	0,2	2	5,10	0,7	2	1,10	0,1	9	2,98	0,4	1	0,85	0,1	4	0,18	0,0
196	Säuglingswäsche	—	—	—	—	—	—	—	—	—	—	—	—	—	—	—	1	0,32	0,0	—	—	—
192-196	Unterkleidung (Leibwäsche), Neuanschaffungen	6	17,18	2,4	5	10,99	1,6	3	25,06	3,3	11	10,39	1,2	17	15,85	1,9	4	14,95	1,9	69	14,53	1,5
197	Reparatur- und Anfertigungsmaterial	7	1,98	0,3	4	1,91	0,3	2	2,88	0,4	13	3,15	0,4	17	3,26	0,4	3	1,03	0,1	65	4,26	0,4
198	Reparatur- und Anfertigungskosten	—	—	—	3	0,29	0,0	2	0,28	0,0	2	0,12	0,0	6	0,38	0,0	—	—	—	14	0,16	0,0
192-198	Unterkleidung (Leibwäsche) Insg.	7	19,16	2,7	5	13,19	1,9	3	28,02	3,7	13	13,66	1,6	17	19,49	2,3	4	15,98	2,0	71	18,95	2,0
199	Sonstige Spinnstoffwaren	5	0,93	0,1	4	0,67	0,1	3	2,13	0,3	12	1,86	0,2	14	3,06	0,4	3	2,39	0,3	51	2,31	0,2
200	Sonstige Lederwaren	—	—	—	—	—	—	2	3,61	0,5	1	0,22	0,0	7	0,83	0,1	1	0,13	0,0	6	0,55	0,1
201	Schmucksachen	—	—	—	—	—	—	1	1,67	0,2	—	—	—	1	0,05	0,0	—	—	—	1	0,01	0,0
202	Sonstige Waren	3	0,25	0,0	3	0,91	0,1	2	2,25	0,3	8	2,21	0,3	12	0,99	0,1	1	0,23	0,0	41	0,51	0,1
199-202	Sonstiger persönlicher Bedarf, Neuanschaffungen	5	1,18	0,2	4	1,58	0,2	3	9,66	1,3	12	4,29	0,5	16	4,93	0,6	4	2,75	0,3	61	3,38	0,4
203	Reparaturen	—	—	—	—	—	—	1	0,15	0,0	4	1,33	0,2	8	0,90	0,1	—	—	—	20	0,59	0,1
199-203	Sonstiger persönlicher Bedarf Insg.	5	1,18	0,2	4	1,58	0,2	3	9,81	1,3	12	5,62	0,7	17	5,83	0,7	4	2,75	0,3	63	3,97	0,4
173-203	Bekleidung	7	37,63	5,4	5	65,40	9,4	3	110,63	14,6	13	41,64	4,9	17	63,22	7,5	4	68,56	8,7	71	60,21	6,3
204	Putz- und Waschlöhne	2	3,70	0,5	2	3,17	0,5	—	—	—	6	3,03	0,4	6	1,47	0,2	3	2,61	0,3	32	3,59	0,4
205	Wasch- und Einweichmittel	7	9,41	1,3	5	7,44	1,1	3	7,33	1,0	13	8,39	1,0	17	10,68	1,3	4	7,85	1,0	71	11,10	1,2
206	Schuh- und Bodenpflegemittel	5	2,07	0,3	5	2,05	0,3	3	2,04	0,3	11	1,79	0,2	17	2,73	0,3	4	2,92	0,4	65	2,45	0,3
207	Sonstiges, auch Desinfektionsmittel	7	2,85	0,4	5	1,44	0,2	2	2,91	0,4	12	1,94	0,2	16	3,47	0,4	4	1,52	0,2	68	3,58	0,4
204-207	Reinigung von Kleidung, Wohnung und Einrichtung	7	18,03	2,6	5	14,10	2,0	3	12,28	1,6	13	15,15	1,8	17	18,35	2,2	4	14,90	1,9	71	20,72	2,2
208	Körperpflege: Entgelte für Dienstleistungen	5	3,12	0,4	4	5,60	0,8	3	3,51	0,5	12	5,43	0,6	15	4,73	0,6	2	1,51	0,2	56	4,57	0,5
209	Gegenstände	7	5,58	0,8	5	6,24	0,9	3	5,18	0,7	13	6,01	0,7	17	6,56	0,8	4	7,82	1,0	71	6,27	0,7
208 u. 209	Körperpflege insgesamt	7	8,70	1,2	5	11,84	1,7	3	8,69	1,1	13	11,44	1,3	17	11,29	1,4	4	9,33	1,2	71	10,84	1,1
210	Gesundheitspflege: Arzt	1	1,05	0,1	1	0,18	0,0	—	—	—	2	0,20	0,0	2	0,16	0,0	—	—	—	5	0,18	0,0
211	Zahnarzt	1	0,30	0,0	—	—	—	—	—	—	1	1,06	0,1	—	—	—	—	—	—	7	0,83	0,1
212	Krankenpflege	—	—	—	—	—	—	—	—	—	1	0,26	0,0	—	—	—	—	—	—	—	—	—
213	Sonstige	—	—	—	—	—	—	1	0,30	0,0	—	—	—	2	0,10	0,0	—	—	—	—	—	—
210-213	Gesundheitspflege, Entgelte f. Dienstleistungen	2	1,35	0,2	1	0,18	0,0	1	0,30	0,0	2	1,52	0,2	3	0,26	0,0	—	—	—	11	1,01	0,1
214	Sonstiges	5	1,05	0,1	4	2,78	0,4	3	2,41	0,3	12	7,67	0,9	15	5,26	0,6	3	0,53	0,1	65	5,01	0,5
210-214	Gesundheitspflege insgesamt	5	2,40	0,3	4	2,96	0,4	3	2,71	0,4	12	9,19	1,1	15	5,52	0,7	3	0,53	0,1	65	6,02	0,6
208-214	Körper- und Gesundheitspflege	7	11,10	1,6	5	14,80	2,1	3	11,40	1,5	13	20,63	2,4	17	16,81	2,0	4	9,86	1,2	71	16,86	1,8
215	Schulgeld	—	—	—	—	—	—	—	—	—	—	—	—	3	8,29	1,0	1	8,16	1,0	1	0,01	0,0
216	Schulbücher usw.	—	—	—	2	1,37	0,2	3	8,06	1,1	3	0,52	0,1	14	3,07	0,4	2	0,50	0,1	2	0,07	0,0
215 u. 216	Schule insgesamt	—	—	—	2	1,37	0,2	3	8,06	1,1	3	0,52	0,1	14	11,36	1,4	2	8,66	1,1	2	0,08	0,0
217	Weitere Ausbildung	—	—	—	1	0,07	0,0	2	1,09	0,1	—	—	—	3	0,67	0,1	1	0,41	0,1	2	0,01	0,0
218	Bücher, Zeitungen, Zeitschriften	2	3,59	0,5	4	5,31	0,8	2	3,34	0,4	12	10,91	1,3	13	4,91	0,6	4	6,93	0,9	66	9,58	1,0

gruppen der Vollpersonen und Haushaltsgröße

Schluß Seite

ausgaben je Vollperson von DM

bis unter 1000			1000 bis unter 1200						1200 bis unter 1500						Pos. Nr.														
..... Personen																													
3			4 und mehr			2			3			4 und mehr																	
Haushalte																													
30			17			88			52			17			101				40			15							
Fälle	DM	vH	Fälle	DM	vH	Fälle	DM	vH	Fälle	DM	vH	Fälle	DM	vH	Fälle			DM	vH	Fälle	DM	vH	Fälle	DM		vH	Fälle	DM	vH
22	23	24	25	26	27	28	29	30	31	32	33	34	35	36	37	38		39	40	41	42	43	44	45					
7	2,50	0,3	4	2,27	0,3	15	2,63	0,2	12	3,74	0,3	5	4,42	0,4	14	1,94	0,1	9	3,55	0,3	3	1,63	0,1	186 L					
4	0,41	0,0	1	0,08	0,0	8	0,22	0,0	10	0,73	0,1	2	0,41	0,0	24	0,81	0,1	2	0,16	0,0	2	0,39	0,0	186 H					
1	0,24	0,0	—	—	—	2	0,16	0,0	—	—	—	—	—	—	2	0,08	0,0	—	—	—	—	—	—	186 G					
10	3,15	0,3	4	2,42	0,3	26	3,14	0,3	17	4,64	0,4	6	5,02	0,5	36	2,99	0,2	11	3,94	0,3	6	2,09	0,2	186 S					
9	3,80	0,4	4	3,16	0,3	34	6,12	0,5	18	5,49	0,5	10	7,52	0,7	36	5,71	0,4	16	6,47	0,5	6	4,13	0,3	187 L					
8	0,94	0,1	4	0,41	0,0	30	1,30	0,1	14	1,04	0,1	4	0,87	0,1	25	0,82	0,1	13	0,86	0,1	6	1,19	0,1	187 H					
2	0,58	0,1	1	0,38	0,0	5	0,36	0,0	1	0,11	0,0	—	—	—	2	0,11	0,0	1	0,04	0,0	—	—	—	187 G					
2	0,27	0,0	2	0,88	0,1	7	0,48	0,0	7	0,75	0,1	4	0,83	0,1	6	0,30	0,0	2	0,29	0,0	—	—	—	187 S					
18	5,59	0,6	10	4,88	0,5	57	8,26	0,7	31	7,39	0,6	14	9,22	0,9	51	6,94	0,5	24	7,66	0,6	10	5,32	0,4	187					
6	2,48	0,3	9	6,50	0,7	5	0,70	0,1	21	5,71	0,5	9	9,61	0,9	4	0,50	0,0	15	6,05	0,4	9	8,35	0,6	188 L					
2	0,12	0,0	2	0,21	0,0	2	0,11	0,0	15	1,09	0,1	3	0,89	0,1	2	0,08	0,0	15	1,14	0,1	5	0,80	0,1	188 H					
3	0,64	0,1	4	1,04	0,1	2	0,24	0,0	—	—	—	2	0,91	0,1	1	0,05	0,0	1	0,15	0,0	2	1,43	0,1	188 G					
8	3,24	0,3	12	7,75	0,8	6	1,24	0,1	29	8,26	0,7	10	13,81	1,3	4	0,65	0,0	21	8,20	0,6	11	12,56	0,9	188 S					
6	3,95	0,4	6	2,71	0,3	2	0,36	0,0	16	4,20	0,4	6	7,05	0,7	5	0,62	0,0	17	7,64	0,6	10	7,15	0,5	189 L					
2	0,23	0,0	2	0,25	0,0	1	0,03	0,0	8	0,38	0,0	4	0,50	0,0	3	0,10	0,0	10	0,86	0,1	4	0,59	0,0	189 H					
5	0,99	0,1	6	0,87	0,1	1	0,03	0,0	7	0,62	0,1	5	0,64	0,1	3	0,20	0,0	8	1,08	0,1	6	1,95	0,1	189 G					
8	5,17	0,5	9	3,83	0,4	3	0,42	0,0	20	5,20	0,5	7	8,47	0,8	6	0,92	0,1	23	9,75	0,7	12	9,88	0,7	189 S					
24	17,15	1,8	16	18,83	2,0	67	13,06	1,2	51	25,49	2,2	17	36,52	3,4	70	11,50	0,8	39	29,55	2,1	15	29,85	2,2	186-189					
26	1,27	0,1	17	1,11	0,1	72	0,93	0,1	52	0,88	0,1	16	1,39	0,1	81	1,11	0,1	39	1,26	0,1	13	1,30	0,1	190					
29	11,01	1,2	17	15,65	1,6	83	8,64	0,8	52	16,90	1,5	17	17,27	1,6	98	10,91	0,8	40	17,40	1,3	14	14,64	1,1	191					
30	29,43	3,1	17	35,59	3,7	88	22,63	2,0	52	43,27	3,8	17	55,18	5,1	101	23,52	1,7	40	48,21	3,5	15	45,79	3,4	186-191					
15	4,72	0,5	12	5,18	0,5	56	7,10	0,6	23	6,23	0,5	10	7,88	0,7	76	9,53	0,7	14	3,34	0,2	10	9,43	0,7	192					
26	6,86	0,7	15	5,65	0,6	80	9,82	0,9	49	12,20	1,1	17	11,37	1,1	89	12,24	0,9	37	12,78	0,9	15	12,30	0,9	193					
12	3,10	0,3	12	5,85	0,6	6	1,15	0,1	33	7,29	0,6	11	7,95	0,7	5	0,82	0,1	26	8,08	0,6	11	4,90	0,4	194					
16	3,79	0,4	12	4,00	0,4	5	0,59	0,1	22	2,81	0,2	9	5,33	0,5	7	0,77	0,1	28	6,59	0,5	12	8,43	0,6	195					
1	0,03	0,0	1	0,01	0,0	—	—	—	—	—	—	2	0,51	0,0	—	—	—	1	1,09	0,1	—	—	—	196					
30	18,50	1,9	17	20,69	2,2	84	18,66	1,7	51	28,53	2,5	17	33,04	3,1	98	23,36	1,7	40	32,48	2,4	15	35,06	2,6	192-196					
27	4,11	0,4	16	5,77	0,6	83	3,99	0,4	51	6,35	0,6	16	7,31	0,7	97	6,15	0,4	40	8,98	0,7	15	9,18	0,7	197					
10	0,41	0,0	7	0,29	0,0	19	0,15	0,0	20	0,34	0,0	8	0,18	0,0	29	0,54	0,0	18	1,02	0,1	5	0,25	0,0	198					
30	23,02	2,4	17	26,75	2,8	87	22,80	2,0	52	35,22	3,1	17	40,53	3,7	101	30,05	2,2	40	42,48	3,1	15	44,49	3,2	192-198					
24	2,33	0,2	15	2,90	0,3	75	2,88	0,3	49	3,68	0,3	16	3,59	0,3	81	2,95	0,2	38	3,66	0,3	15	4,00	0,3	199					
9	0,47	0,0	5	0,91	0,1	15	0,53	0,0	23	2,90	0,3	6	0,84	0,1	23	1,34	0,1	15	1,75	0,1	7	3,11	0,2	200					
2	0,06	0,0	1	0,07	0,0	12	0,60	0,1	6	0,59	0,1	1	0,31	0,0	8	0,42	0,0	5	0,52	0,0	4	0,17	0,0	201					
20	1,01	0,1	15	2,16	0,2	62	1,32	0,1	39	2,57	0,2	15	2,09	0,2	86	1,55	0,1	34	2,96	0,2	14	2,41	0,2	202					
28	3,87	0,4	17	6,04	0,6	81	5,33	0,5	51	9,74	0,9	17	6,83	0,6	95	6,26	0,5	39	8,89	0,6	15	9,69	0,7	199-202					
9	0,57	0,1	12	1,58	0,2	32	0,84	0,1	23	0,81	0,1	9	0,75	0,1	50	1,78	0,1	21	1,60	0,1	13	2,16	0,2	203					
28	4,44	0,5	17	7,62	0,8	83	6,17	0,5	51	10,55	0,9	17	7,58	0,7	98	8,04	0,6	40	10,49	0,8	15	11,85	0,9	199-203					
30	89,36	9,4	17	117,40	12,3	88	81,86	7,3	52	140,83	12,4	17	161,93	15,0	101	107,57	7,8	40	171,92	12,5	15	179,39	13,1	173-203					
12	2,67	0,3	7	1,46	0,2	45	4,96	0,4	21	1,75	0,2	12	2,30	0,2	61	10,77	0,8	23	5,46	0,4	11	5,62	0,4	204					
30	12,72	1,3	17	12,42	1,3	88	10,31	0,9	52	14,66	1,3	17	15,65	1,4	101	10,22	0,7	40	16,15	1,2	15	13,22	1,0	205					
30	2,69	0,3	17	4,05	0,4	82	2,01	0,2	52	4,18	0,4	17	4,21	0,4	99	2,83	0,2	40	4,62	0,3	15	3,44	0,3	206					
30	3,00	0,3	17	3,73	0,4	85	3,69	0,3	52	4,54	0,4	17	4,40	0,4	100	3,88	0,3	40	5,17	0,4	14	3,62	0,3	207					
30	21,08	2,2	17	21,66	2,3	88	20,97	1,9	52	25,13	2,2	17	26,56	2,5	101	27,70	2,0	40	31,40	2,3	15	25,90	1,9	204-207					
22	3,22	0,3	14	4,85	0,5	72	5,32	0,5	51	7,80	0,7	16	5,41	0,5	88	6,16	0,4	37	8,32	0,6	15	6,22	0,5	208					
30	6,88	0,7	17	8,51	0,9	86	7,07	0,6	52	9,96	0,9	17	9,41	0,9	99	7,76	0,6	40	10,84	0,8	15	9,21	0,7	209					
30	10,10	1,1	17	13,36	1,4	88	12,39	1,1	52	17,76	1,6	17	14,82	1,4	100	13,92	1,0	40	19,16	1,4	15	15,43	1,1	208 u. 209					
3	2,76	0,3	1	0,07	0,0	12	0,15	0,0	5	0,11	0,0	4	0,18	0,0	24	1,91	0,1	8	0,84	0,1	1	0,02	0,0	210					
1	0,86	0,1	2	0,41	0,0	13	3,19	0,3	2	0,15	0,0	2	2,27	0,2	16	4,61	0,3	4	1,77	0,1	3	6,54	0,5	211					
1	0,01	0,0	1	0,58	0,1	3	0,04	0,0	3	0,04	0,0	1	0,01	0,0	7	0,58	0,0	1	0,36	0,0	—	—	—	212					
4	3,63	0,4	4	1,06	0,1	27	3,55	0,3	10	0,30	0,0	6	2,46	0,2	40	7,68	0,6	13	2,99	0,2	4	6,56	0,5	210-213					
26	2,82	0,3	17	6,29	0,7	78	6,27	0,6	47	4,66	0,4	14	3,40	0,3	95	9,02	0,7	39	5,49	0,4	14	3,47	0,3	214					
26	6,45	0,7	17	7,35	0,8	79	9,82	0,9	47	4,96	0,4	14	5,86	0,5	96	16,70	1,2	39	8,48	0,6	15	10,03	0,7	210-214					
30	16,55	1,8	17	20,71	2,2	88	22,21	2,0	52	22,72	2,0	17	20,68	1,9	101	30,62	2,2	40	27,64	2,0	15	25,46	1,9	208-214					
6	0,76	0,1	6	8,03	0,8	1	0,00	0,0	14	4,78	0,4	4	7,89	0,7	6	1,22	0,1	14	5,99	0,4	7	16,97	1,2	215					
18	3,96	0,4	17	9,31	1,0	10	0,90	0,1	42	4,74	0,4	13	5,20	0,5	11	0,72	0,1	35	9,42	0,7	13	9,49	0,7	216					
18	4,72	0,5	17	17,34	1,8	10	0,90	0,1	44	9,52	0,8	1																	

noch: 3. Ausgaben je Vollperson nach Jahresaufwand

Pos. Nr.	Art der Ausgaben	Haushaltungen mit Jahresverbrauchs																				
		unter 750									750 bis unter 850									850		
		2			3			4 und mehr			2			3			4 und mehr			2		
		Zahl der			Zahl der			Zahl der			Zahl der			Zahl der			Zahl der					
		7			5			3			13			17			4			71		
		Fälle	DM	vH	Fälle	DM	vH	Fälle	DM	vH	Fälle	DM	vH	Fälle	DM	vH	Fälle	DM	vH	Fälle	DM	vH
1	2	3	4	5	6	7	8	9	10	11	12	13	14	15	16	17	18	19	20	21		
221	Ferien und Erholung	1	0,27	0,0	1	0,11	0,0	2	2,21	0,3	1	0,17	0,0	5	1,13	0,1	—	—	—	3	0,19	0,0
222	Sport: Verschiedenes	—	—	—	—	—	—	—	—	—	—	—	—	4	0,10	0,0	—	—	—	—	—	—
223	Anschaffungen	—	—	—	—	—	—	—	—	—	1	0,17	0,0	1	0,20	0,0	—	—	—	1	0,01	0,0
222 u. 223	Sport insgesamt	—	—	—	—	—	—	—	—	—	1	0,17	0,0	5	0,30	0,0	—	—	—	1	0,01	0,0
224	Theater und Konzerte	—	—	—	—	—	—	3	0,80	0,1	—	—	—	3	0,18	0,0	—	—	—	2	0,02	0,0
225	Kino	1	0,83	0,1	2	0,31	0,0	2	0,81	0,1	3	0,39	0,0	11	1,65	0,2	3	0,56	0,1	22	0,83	0,1
226	Sonstiges: Verschiedenes	—	—	—	3	1,43	0,2	2	0,53	0,1	5	1,43	0,2	12	2,33	0,3	1	0,09	0,0	22	1,26	0,1
227	Anschaffungen	1	0,04	0,0	4	1,57	0,2	3	0,68	0,1	11	0,96	0,1	15	1,84	0,2	2	0,40	0,1	41	0,95	0,1
226 u. 227	Sonstiges insgesamt	1	0,04	0,0	4	3,00	0,4	3	1,21	0,2	11	2,39	0,3	16	4,17	0,5	3	0,49	0,1	48	2,21	0,2
224-227	Vergnügungen und sonstige gesellschaftliche Anlässe insgesamt	2	0,87	0,1	4	3,31	0,5	3	2,82	0,4	11	2,78	0,3	16	6,00	0,7	3	1,05	0,1	51	3,06	0,3
215-227	Bildung, Kirche, Sport, Erholung, Vergnügungen insgesamt	5	5,96	0,8	4	11,03	1,6	3	23,36	3,1	13	16,52	1,9	16	26,76	3,2	4	20,18	2,6	69	15,90	1,7
228	Berufsbeiträge	1	1,20	0,2	2	1,16	0,2	1	0,71	0,1	3	0,98	0,1	4	0,81	0,1	1	1,12	0,1	23	1,12	0,1
229	Sonst. Vereins- und Verbandsbeiträge	2	0,71	0,1	1	0,11	0,0	1	0,07	0,0	1	0,04	0,0	3	0,31	0,0	1	0,38	0,0	11	0,39	0,0
228 u. 229	Vereins- und Verbandsbeiträge insg.	2	1,91	0,3	3	1,27	0,2	1	0,78	0,1	3	1,02	0,1	5	1,12	0,1	1	1,50	0,2	29	1,51	0,2
230	Öffentliche Verkehrsmittel	3	1,07	0,2	3	2,45	0,4	3	19,30	2,6	10	4,20	0,5	14	7,05	0,8	3	0,23	0,0	58	7,69	0,8
231	Fahrrad, Motorrad, Auto	1	0,04	0,0	1	0,23	0,0	3	1,47	0,2	—	—	—	7	1,30	0,2	2	0,93	0,1	9	0,44	0,0
232	Anderes für Verkehr	—	—	—	—	—	—	—	—	—	—	—	—	5	0,07	0,0	—	—	—	5	0,01	0,0
230-232	Verkehrsausgaben insgesamt	3	1,11	0,2	3	2,68	0,4	3	20,77	2,7	10	4,20	0,5	16	8,42	1,0	4	1,16	0,1	60	8,14	0,8
233	Post-, Telegr.- u. Fernspr.-Gebühren	4	1,95	0,3	4	0,81	0,1	2	2,48	0,3	13	4,61	0,5	16	3,07	0,4	4	0,47	0,1	59	3,43	0,4
234	Rundfunkgebühren	2	0,75	0,1	1	0,18	0,0	—	—	—	2	2,09	0,2	4	2,37	0,3	3	5,87	0,7	16	2,55	0,3
235	Sonstige Gebühren	1	0,23	0,0	1	0,09	0,0	2	0,78	0,1	1	0,09	0,0	8	0,79	0,1	—	—	—	13	0,31	0,0
233-235	Gebühren insgesamt	4	2,93	0,4	4	1,08	0,2	2	3,26	0,4	13	6,79	0,8	16	6,23	0,7	4	6,34	0,8	62	6,29	0,7
215-235	Bildung und Unterhaltung	5	11,91	1,7	4	16,06	2,4	3	48,17	6,4	13	28,53	3,4	16	42,53	5,0	4	29,18	3,7	70	31,84	3,3
23-235	AUSGABEN FÜR DIE „LEBENSHALTUNG“	7	646,13	92,1	5	670,09	96,6	3	717,86	95,0	13	813,35	94,9	17	806,46	96,5	4	772,55	97,6	71	911,02	95,5
	Eigenbewirtschaftung:																					
236	Pacht und Versicherungen	1	0,98	0,1	1	0,28	0,0	—	—	—	—	—	2	2,17	0,3	—	—	—	7	0,32	0,0	
237	Dünger, Futter, Tierkäufe	1	1,11	0,2	1	0,28	0,0	—	—	—	2	0,85	0,1	5	1,46	0,2	1	0,09	0,0	12	1,06	0,1
238	Sonstige Betriebsausgaben	1	0,24	0,0	—	—	—	1	0,65	0,1	—	—	—	1	0,05	0,0	—	—	—	1	0,01	0,0
236-238	Aufwendungen für die eigene Bewirtschaftung	1	2,33	0,3	1	0,56	0,1	1	0,65	0,1	2	0,85	0,1	5	3,68	0,4	1	0,09	0,0	13	1,39	0,2
243	Zinsen	1	0,25	0,0	—	—	—	—	—	—	—	—	—	—	—	—	—	—	—	—	—	—
244	Unterstützungen und Geschenke an Angehörige und Verwandte	2	4,40	0,6	—	—	—	2	0,63	0,1	1	0,63	0,1	8	3,10	0,4	—	—	—	23	6,01	0,6
245	Unterstützungen und Geschenke an nicht zum Haushalt gehörige Personen	2	1,84	0,3	2	3,94	0,6	2	1,81	0,2	6	1,95	0,2	12	3,00	0,4	3	4,69	0,6	51	5,81	0,6
244 u. 245	Unterstützungen und Geschenke insg.	3	6,24	0,9	2	3,94	0,6	3	2,44	0,3	6	2,58	0,3	12	6,10	0,7	3	4,69	0,6	52	11,82	1,2
246	Aufwendungen für ständiges Dienstpersonal	—	—	—	—	—	—	—	—	—	—	—	—	—	—	—	—	—	—	—	—	—
247	Aufwendungen für einmalige oder gelegentliche Dienstleistungen	1	0,17	0,0	1	1,40	0,2	1	0,08	0,0	—	—	—	2	0,03	0,0	1	0,04	0,0	11	0,30	0,0
246 u. 247	Aufwend. für Dienstleistungen insg.	1	0,17	0,0	1	1,40	0,2	1	0,08	0,0	—	—	—	2	0,03	0,0	1	0,04	0,0	11	0,30	0,0
248	Verluste	3	3,57	0,5	—	—	—	2	1,61	0,2	6	1,37	0,2	8	2,18	0,3	2	6,22	0,8	22	2,06	0,2
249	Verschiedenes	3	0,92	0,1	—	—	—	1	0,05	0,0	7	1,98	0,2	6	0,46	0,1	—	—	—	13	0,31	0,0
236-249	Sonstige Ausgaben insgesamt	6	13,48	1,9	2	5,90	0,9	3	4,83	0,7	10	6,78	0,8	17	12,45	1,5	3	11,04	1,4	61	15,88	1,7
23-249	VERBRAUCHSAUSGABEN	7	659,61	94,0	5	675,99	97,5	3	722,69	95,7	13	820,13	95,7	17	818,91	98,0	4	782,59	99,0	71	926,90	97,2
250	Lohn- und Einkommensteuer	—	—	—	—	—	—	1	1,03	0,1	—	—	—	—	—	—	—	—	—	1	0,02	0,0
251	Andere Steuern	2	0,33	0,0	2	0,03	0,0	1	0,29	0,0	8	0,17	0,0	11	0,09	0,0	1	0,02	0,0	36	0,15	0,0
250 u. 251	Steuern insgesamt	2	0,33	0,0	2	0,03	0,0	1	1,32	0,2	8	0,17	0,0	11	0,09	0,0	1	0,02	0,0	36	0,17	0,0
252	Krankenversicherung (gesetzliche)	—	—	—	1	0,94	0,1	3	6,52	0,9	—	—	—	1	0,19	0,0	—	—	—	1	0,13	0,0
253	Invaliden- und Hinterbliebenenversicherung	—	—	—	1	1,48	0,2	2	5,31	0,7	—	—	—	—	—	—	—	—	—	2	0,39	0,0
254	Angestelltenversicherung	—	—	—	—	—	—	1	7,36	1,0	—	—	—	1	0,30	0,0	—	—	—	—	—	—
255	Arbeitslosenversicherung	—	—	—	1	0,60	0,1	2	2,17	0,3	—	—	—	1	0,12	0,0	—	—	—	1	0,07	0,0
252-255	Gesetzliche Versicherungen insg.	—	—	—	1	3,02	0,4	3	21,36	2,8	—	—	—	1	0,61	0,1	—	—	—	2	0,59	0,1
256	Private Kranken- und Unfallversicherung	3	14,96	2,1	—	—	—	—	—	—	3	4,94	0,6	4	4,15	0,5	1	5,28	0,7	14	5,73	0,6
252-256	Versicherungen insgesamt	3	14,96	2,1	1	3,02	0,4	3	21,36	2,8	3	4,94	0,6	5	4,76	0,6	1	5,28	0,7	16	6,32	0,6
*	Beinausgaben für Vermögensbildung und Entschuldung	6	26,92	3,8	5	14,59	2,1	1	10,02	1,3	11	32,02	3,7									

gruppen der Vollpersonen und Haushaltgröße

ausgaben je Vollperson von DM

bis unter 1000			1000 bis unter 1200									1200 bis unter 1500									Pos. Nr.						
..... Personen			3			4 und mehr			2			3			4 und mehr			2				3			4 und mehr		
Haushalte			30			17			88			52			17			101				40			15		
Fälle	DM	vH	Fälle	DM	vH	Fälle	DM	vH	Fälle	DM	vH	Fälle	DM	vH	Fälle	DM	vH	Fälle	DM	vH		Fälle	DM	vH	Fälle	DM	vH
22	23	24	25	26	27	28	29	30	31	32	33	34	35	36	37	38	39	40	41	42	43	44	45				
8	1,04	0,1	7	1,07	0,1	6	0,43	0,0	14	1,89	0,2	2	0,14	0,0	20	1,40	0,1	11	1,29	0,1	6	1,80	0,1				221
6	0,12	0,0	3	0,06	0,0	3	0,03	0,0	12	0,13	0,0	2	0,04	0,0	11	0,07	0,0	6	0,23	0,0	5	0,30	0,0				222
6	0,12	0,0	3	0,03	0,0	3	0,03	0,0	12	0,13	0,0	1	0,46	0,0	1	0,02	0,0	3	0,34	0,0	2	0,17	0,0				223
6	0,12	0,0	5	0,09	0,0	3	0,03	0,0	12	0,26	0,0	3	0,50	0,0	11	0,09	0,0	8	0,57	0,0	6	0,47	0,0				222 u. 223
6	0,18	0,0	3	0,20	0,0	12	0,30	0,0	14	0,47	0,0	3	0,08	0,0	20	1,07	0,1	17	0,57	0,0	4	0,58	0,0				224
12	1,02	0,1	11	2,12	0,2	33	2,10	0,2	40	2,70	0,2	13	3,59	0,3	61	2,36	0,2	32	3,89	0,3	13	3,40	0,2				225
20	1,94	0,2	11	2,76	0,3	49	2,87	0,3	42	3,55	0,3	10	2,92	0,3	81	6,04	0,4	29	3,71	0,3	15	3,25	0,2				226
25	1,72	0,2	16	1,33	0,1	65	1,49	0,1	47	2,73	0,2	15	1,94	0,2	83	2,31	0,2	39	2,81	0,2	15	3,73	0,3				227
28	3,66	0,4	17	4,09	0,4	73	4,36	0,4	51	6,28	0,6	16	4,86	0,4	95	8,35	0,6	39	6,52	0,5	15	6,98	0,5				226 u. 227
28	4,86	0,5	17	6,41	0,7	75	6,76	0,6	52	9,45	0,8	17	8,53	0,8	98	11,78	0,9	39	10,98	0,8	15	10,96	0,8				224-227
30	24,26	2,5	17	39,77	4,2	88	29,74	2,6	52	44,19	3,9	17	35,46	3,3	101	41,11	3,0	40	61,37	4,5	15	75,16	5,5				215-227
14	1,55	0,2	4	0,42	0,0	42	1,98	0,2	22	1,68	0,1	5	0,87	0,1	46	2,06	0,2	23	2,80	0,2	6	1,88	0,1				228
5	0,22	0,0	5	0,31	0,0	8	0,22	0,0	15	0,45	0,0	3	0,20	0,0	34	1,00	0,1	22	1,02	0,1	7	1,05	0,1				229
15	1,77	0,2	8	0,73	0,1	44	2,20	0,2	31	2,13	0,2	7	1,07	0,1	61	3,06	0,2	29	3,82	0,3	12	2,93	0,2				228 u. 229
22	10,65	1,1	16	9,20	1,0	81	12,27	1,1	50	13,14	1,2	17	12,18	1,1	96	24,59	1,8	40	25,43	1,8	15	20,98	1,5				230
11	0,91	0,1	10	1,97	0,2	18	1,36	0,1	22	2,24	0,2	11	7,87	0,7	21	2,13	0,2	23	7,95	0,6	8	6,78	0,5				231
7	0,16	0,0	6	0,17	0,0	11	0,10	0,0	12	0,06	0,0	5	0,46	0,0	33	0,58	0,0	16	0,35	0,0	7	0,50	0,0				232
23	11,72	1,2	16	11,34	1,2	82	13,73	1,2	51	15,44	1,4	17	20,51	1,9	96	27,30	2,0	40	33,73	2,4	15	28,26	2,1				230-232
21	3,67	0,4	14	4,81	0,5	82	5,99	0,5	50	3,16	0,3	14	2,02	0,2	98	9,26	0,7	39	7,43	0,5	15	4,63	0,3				233
8	2,10	0,2	3	1,11	0,1	31	4,20	0,4	20	3,61	0,3	9	4,19	0,4	43	4,83	0,4	14	3,61	0,3	4	0,99	0,1				234
10	0,50	0,1	9	0,47	0,0	28	0,61	0,1	12	0,35	0,0	3	0,73	0,1	25	0,47	0,0	12	0,63	0,0	7	0,52	0,0				235
24	6,27	0,7	15	6,39	0,6	85	10,80	1,0	50	7,12	0,6	15	6,94	0,6	100	14,56	1,1	39	11,67	0,8	15	6,14	0,5				233-235
30	44,02	4,6	17	58,23	6,1	88	56,47	5,0	52	68,88	6,1	17	63,98	5,9	101	86,03	6,3	40	110,59	8,0	15	112,49	8,3				215-235
30	919,87	96,2	17	898,61	94,5	88	1071,03	95,4	52	1075,56	94,5	17	1036,42	95,8	101	1289,44	93,9	40	1270,32	92,2	15	1269,94	93,3				28-235
3	0,17	0,0	1	0,21	0,0	10	0,56	0,0	10	1,46	0,1	1	0,05	0,0	12	0,44	0,0	7	0,65	0,0	2	0,55	0,0				236
7	0,98	0,1	6	5,28	0,6	20	4,50	0,4	16	5,86	0,5	2	4,24	0,4	25	7,19	0,5	15	10,79	0,8	7	17,01	1,3				237
7	1,15	0,1	6	5,49	0,6	20	5,10	0,5	17	7,50	0,7	2	4,29	0,4	26	7,63	0,6	15	11,55	0,8	1	17,92	1,3				238
7	1,15	0,1	6	5,49	0,6	20	5,10	0,5	17	7,50	0,7	2	4,29	0,4	26	7,63	0,6	15	11,55	0,8	1	17,92	1,3				236-238
7	1,15	0,1	6	5,49	0,6	20	5,10	0,5	17	7,50	0,7	2	4,29	0,4	26	7,63	0,6	15	11,55	0,8	1	17,92	1,3				243
12	4,48	0,5	12	5,06	0,5	26	2,74	0,2	29	7,76	0,7	4	5,27	0,5	39	6,52	0,5	31	9,81	0,7	9	17,99	1,3				244
21	6,18	0,6	13	6,01	0,6	75	10,13	0,9	45	5,87	0,5	12	8,51	0,3	97	21,35	1,6	36	14,36	1,0	15	12,91	0,9				245
22	10,66	1,1	15	11,07	1,2	79	12,87	1,1	47	13,63	1,2	14	8,78	0,8	98	27,87	2,0	38	24,17	1,8	15	30,90	2,3				244 u. 245
1	0,01	0,0	1	0,01	0,0	1	0,01	0,0	1	0,01	0,0	1	0,01	0,0	1	0,06	0,0	1	0,01	0,0	1	0,01	0,0				246
3	0,20	0,0	2	0,16	0,0	16	0,14	0,0	5	0,07	0,0	2	0,01	0,0	41	1,06	0,1	14	0,87	0,1	7	0,63	0,0				247
3	0,20	0,0	3	0,17	0,0	16	0,14	0,0	5	0,07	0,0	2	0,01	0,0	41	1,12	0,1	14	0,87	0,1	7	0,63	0,0				246 u. 247
12	1,56	0,2	8	4,26	0,4	29	0,86	0,1	23	3,38	0,3	11	3,20	0,3	34	1,45	0,1	24	3,55	0,3	10	1,72	0,1				248
10	0,75	0,1	8	0,88	0,1	27	3,22	0,3	21	3,47	0,3	5	1,85	0,2	44	4,17	0,3	22	6,94	0,5	9	2,20	0,2				249
26	14,32	1,5	17	21,87	2,3	84	22,19	2,0	51	28,27	2,5	17	18,13	1,7	100	42,43	3,1	38	47,43	3,4	15	53,37	4,0				236-249
30	934,19	97,7	17	920,48	96,8	88	1093,22	97,4	52	1103,83	97,0	17	1054,55	97,5	101	1331,81	97,0	40	1317,75	95,6	15	1323,31	97,3				28-249
2	0,14	0,0	2	0,23	0,0	4	0,41	0,0	2	0,12	0,0	4	2,06	0,2	9	0,41	0,0	4	0,41	0,0	4	0,91	0,1				250
16	0,11	0,0	13	0,11	0,0	52	0,33	0,0	37	0,12	0,0	12	0,53	0,0	57	0,47	0,0	29	0,76	0,1	11	0,36	0,0				251
17	0,25	0,0	14	0,34	0,0	53	0,74	0,1	38	0,24	0,0	13	2,59	0,2	59	0,88	0,1	31	1,17	0,1	11	1,27	0,1				250 u. 251
1	0,03	0,0	5	1,41	0,1	4	0,32	0,0	1	0,11	0,0	5	3,15	0,3	3	0,19	0,0	9	2,52	0,2	6	4,40	0,3				252
1	0,04	0,0	3	1,17	0,1	2	0,29	0,0	1	0,11	0,0	1	0,22	0,0	1	0,31	0,0	7	3,51	0,3	2	1,34	0,1				253
1	0,02	0,0	5	1,23	0,1	1	0,11	0,0	1	0,11	0,0	1	0,22	0,0	1	0,03	0,0	2	0,40	0,0	4	6,83	0,5				254
1	0,09	0,0	5	0,96	0,1	3	0,16	0,0	1	0,09	0,0	4	1,88	0,2	3	0,12	0,0	8	1,57	0,1	5	2,78	0,2				255
1	0,09	0,0	5	4,77	0,5	4	0,88	0,1																			

Pos. Nr.	Art der Ausgaben	Haushalte mit Jahresverbrauchsausgaben je Vollperson																			
		1 500 und mehr									unter 750			750 bis unter 850		850 bis unter 1 000					
		Haushalte mit Personen									Haushalte zusammen mit einer										
		2			3			4 und mehr			2,3			2,2			2,0				
		94			36			5			15			34			118				
Fälle	DM	vH	Fälle	DM	vH	Fälle	DM	vH	Fälle	DM	vH	Fälle	DM	vH	Fälle	DM	vH				
46	47	48	49	50	51	52	53	54	55	56	57	58	59	60	61	62	63				
28	Vollmilch, frische	94	46,80	2,5	36	53,06	2,9	5	37,15	1,7	15	24,39	3,4	33	26,90	3,2	118	36,69	3,9		
29	Vollmilch, trocken	5	0,22	0,0	2	0,08	0,0	2	0,76	0,0	2	0,49	0,1	—	—	—	3	0,22	0,0		
30	Entrahmte Milch, frische	55	1,30	0,1	26	0,69	0,0	5	1,12	0,1	8	0,83	0,1	18	0,55	0,1	70	1,01	0,1		
31	Entrahmte Milch, trocken	4	0,10	0,0	—	—	—	—	—	—	—	—	—	—	—	—	1	0,00	0,0		
32	Kondensierte Milch, gezuckert	4	0,13	0,0	—	—	—	—	—	—	—	—	—	—	—	—	1	0,00	0,0		
33	Kondensierte Milch, ungezuckert	85	5,14	0,3	31	4,28	0,2	5	5,81	0,3	5	0,35	0,0	28	2,90	0,3	83	2,52	0,3		
34	Sahne, Rahm	73	2,97	0,2	31	2,78	0,1	4	1,82	0,1	3	0,17	0,0	16	0,36	0,0	45	0,60	0,1		
35	Andere Milch	27	0,94	0,1	11	1,13	0,1	2	0,81	0,0	1	0,04	0,0	6	1,40	0,2	21	0,52	0,1		
28—35	Milch insgesamt	94	57,60	3,1	36	62,02	3,3	5	47,52	2,2	15	26,27	3,7	34	32,11	3,9	118	41,56	4,4		
36	Tafelbutter	91	43,28	2,3	36	43,24	2,3	5	42,59	2,0	8	6,24	0,9	27	10,83	1,3	104	18,01	1,9		
37	Butterschmalz	7	0,38	0,0	2	0,33	0,0	—	—	—	1	0,02	0,0	—	—	—	5	0,21	0,0		
36 u. 37	Butter insgesamt	91	43,66	2,3	36	43,57	2,4	5	42,59	2,0	9	6,26	0,9	27	10,83	1,3	105	18,22	1,9		
38	Fett- und Vollfettkäse	92	9,84	0,5	35	7,09	0,4	5	9,43	0,4	12	1,76	0,2	31	3,37	0,4	104	2,86	0,3		
39	Halbfettkäse	92	8,34	0,4	33	6,21	0,3	4	5,42	0,2	13	2,91	0,4	34	4,03	0,5	108	4,78	0,5		
40	Magerkäse	73	1,56	0,1	28	1,00	0,1	5	1,61	0,1	12	1,50	0,2	30	1,98	0,2	91	1,70	0,2		
41	Quark	81	3,41	0,2	33	4,34	0,2	5	3,07	0,1	10	2,04	0,3	28	1,97	0,2	90	2,87	0,3		
38—41	Käse insgesamt	94	23,15	1,2	36	18,64	1,0	5	19,53	0,9	14	8,21	1,1	34	11,35	1,4	117	12,21	1,3		
42	Schaleneier aller Art	93	53,56	2,9	36	41,35	2,2	5	43,36	2,0	15	12,42	1,7	34	16,86	2,0	118	20,40	2,1		
43	Eipulver	17	0,38	0,0	3	0,07	0,0	1	0,33	0,0	5	0,20	0,0	8	0,28	0,0	11	0,12	0,0		
42 u. 43	Eier insgesamt	94	53,94	2,9	36	41,42	2,2	5	43,69	2,0	15	12,62	1,8	34	17,14	2,1	118	20,52	2,2		
44	Rohfette (tierische)	39	1,16	0,1	17	0,94	0,1	3	0,68	0,0	6	0,92	0,1	20	1,58	0,2	54	1,36	0,1		
45	Schmalz und sonst. ausgelassene Fette	82	8,44	0,5	34	5,31	0,3	5	6,06	0,3	12	3,92	0,5	32	8,18	1,0	108	8,37	0,9		
46	Margarine	93	25,88	1,4	36	29,05	1,6	5	22,39	1,0	15	28,92	4,0	34	27,96	3,4	118	29,61	3,1		
44—46	Tierische und gemischte Fette (ohne Butter) insgesamt	94	35,48	1,9	36	36,20	2,0	5	29,13	1,3	15	33,76	4,7	34	37,72	4,5	118	39,34	4,1		
47	Rindfleisch	92	27,44	1,5	36	18,91	1,0	5	18,81	0,9	15	9,76	1,4	34	10,01	1,2	113	16,03	1,7		
48	Schweinefleisch	91	28,91	1,5	36	17,39	0,9	5	17,43	0,8	15	8,86	1,2	31	11,75	1,4	113	17,83	1,9		
49	Kalbfleisch	69	5,63	0,3	27	3,82	0,2	4	1,92	0,1	3	0,97	0,1	15	1,17	0,1	61	2,59	0,3		
50	Hammelfleisch	45	2,11	0,1	19	1,22	0,1	2	1,69	0,1	7	0,35	0,0	10	0,63	0,1	48	1,38	0,1		
51	Ziegen- und Kaninchenfleisch	9	0,88	0,0	2	0,11	0,0	1	0,68	0,0	—	—	—	—	—	—	11	0,86	0,1		
52	Pferdefleisch	14	0,56	0,0	6	1,31	0,1	2	0,94	0,0	4	3,03	0,4	6	3,04	0,4	34	3,76	0,4		
53	Hackfleisch	88	8,44	0,5	36	6,72	0,4	5	6,99	0,3	13	8,45	1,2	30	7,27	0,9	104	5,93	0,6		
54	Leber	52	2,42	0,1	25	2,17	0,1	3	0,58	0,0	2	0,32	0,0	11	0,44	0,1	38	0,53	0,1		
55	Sonstige Innereien	36	1,26	0,1	17	0,80	0,0	3	0,60	0,0	3	0,67	0,1	12	0,52	0,1	42	0,58	0,1		
56	Geflügel	36	3,71	0,2	15	3,12	0,2	2	3,00	0,1	2	0,47	0,1	6	0,50	0,1	25	0,70	0,1		
57	Wild	17	0,89	0,0	1	0,11	0,0	1	0,29	0,0	—	—	—	1	0,03	0,0	12	0,30	0,0		
58	Sonstiges frisches Fleisch	54	1,93	0,1	19	0,83	0,0	3	0,44	0,0	11	1,34	0,2	25	6,36	0,8	73	2,44	0,3		
59	Gefrierfleisch	6	0,10	0,0	1	0,05	0,0	1	0,15	0,0	—	—	—	—	—	—	3	0,02	0,0		
60	Knochen	69	1,44	0,1	33	1,39	0,1	4	0,94	0,0	9	0,99	0,1	24	1,54	0,2	95	1,65	0,2		
61	Speck	89	16,20	0,9	35	13,82	0,7	5	7,59	0,3	14	6,19	0,9	31	9,68	1,2	112	13,48	1,4		
62	Schinken	85	5,73	0,3	30	4,65	0,3	5	4,13	0,2	3	0,33	0,0	17	0,59	0,1	63	1,29	0,1		
63	Wurst und Würstwaren	94	63,34	3,4	36	48,13	2,6	5	51,66	2,4	15	23,18	3,2	34	28,17	3,4	117	34,37	3,6		
64	Büchsenfleisch	25	0,49	0,0	10	1,01	0,1	2	0,44	0,0	1	0,15	0,0	4	0,10	0,0	13	0,17	0,0		
65	Sonstige Fleischwaren	78	4,36	0,2	35	3,12	0,2	3	1,18	0,1	6	1,21	0,2	25	1,96	0,2	81	2,22	0,2		
47—65	Fleisch und Fleischwaren insg.	94	175,84	9,4	36	128,68	6,9	5	119,46	5,5	15	66,27	9,3	34	83,76	10,0	118	106,13	11,2		
66	FrISChe FISChe, fette	62	2,00	0,1	22	0,90	0,0	3	0,56	0,0	10	1,19	0,2	22	1,40	0,2	84	1,72	0,2		
67	FrISChe FISChe, fettarme	86	5,73	0,3	32	2,64	0,1	5	5,07	0,2	13	4,53	0,6	31	2,94	0,4	97	3,59	0,4		
68	Andere frISChe FISChe	18	0,28	0,0	6	0,13	0,0	2	0,55	0,0	2	0,06	0,0	5	0,25	0,0	22	0,17	0,0		
66—68	FrISChe FISChe insgesamt	89	8,01	0,4	33	3,67	0,2	5	6,18	0,3	13	5,78	0,8	33	4,59	0,6	108	5,48	0,6		
69a	Salzheringe	69	1,73	0,1	25	1,08	0,1	3	0,70	0,0	10	1,51	0,2	27	1,82	0,2	89	1,77	0,2		
69b	Sonstige Fischdauerewaren	92	8,94	0,4	33	6,78	0,4	5	6,52	0,3	15	4,40	0,6	31	3,78	0,5	108	4,07	0,4		
70	Sonst. Fischwaren u. Fischgerichte	40	0,52	0,0	15	0,50	0,0	1	0,10	0,0	2	0,11	0,0	14	0,23	0,0	33	0,21	0,0		
66—70	FISChe insgesamt	94	17,20	0,9	35	12,03	0,6	5	13,50	0,6	15	11,80	1,7	34	10,42	1,3	116	11,53	1,2		
28—70	TierISChe Nahrungsmittel insgesamt	94	406,87	21,7	36	342,56	18,5	5	315,42	14,5	15	165,19	23,1	34	203,33	24,4	118	249,51	26,3		
71	Roggen-, Grau-, Misch- und Schwarzbrot	94	51,89	2,8	36	51,64	2,8	5	47,00	2,2	15	56,51	7,9	34	53,41	6,4	118	55,65	5,9		
72	Weißbrot und Weizenkleingebäck	94	27,52	1,5	36	20,25	1,1	5	14,64	0,7	14	11,50	1,6	34	19,29	2,3	116	15,71	1,7		
73	Sonstiges Backwerk	93	19,82	1,1	36	14,69	0,8	5	11,45	0,5	14	3,61	0,5	34	7,59	0,9	116	6,20	0,7		
71—73	Brot und Backwaren insgesamt	94	99,23	5,3	36	86,58	4,7	5	73,09	3,4	15	71,62	10,0	34	80,29	9,6	118	77,56	8,2		
74	Feinmehl	94	16,73	0,9	35	14,95	0,8	5	13,03	0,6	15	11,91	1,7	34	12,25	1,5	118	14,13	1,5		
75	Sonstiges Mehl aus Brotgetreide	7	0,30	0,0	5	0,04	0,0	1	0,12	0,0	1	0,03	0,0	1	0,08	0,0	6	0,08	0,0		
76	Grieß	82	1,42	0,1	31	1,34	0,1	4	0,78	0,0	11	1,34	0,2	28	1,69	0,2	97	1,67	0,2		
77	Maiszerzeugnisse	60	0,93	0																	

gruppen der Vollpersonen und Haushaltsgröße (Schluß)

von DM			Aufwandgruppen zusammen																		Pos. Nr.			
1000 bis unter 1200	1200 bis unter 1500		1500 und mehr			insgesamt			davon Haushalte mit Personen															
durchschnittlichen Vollpersonenzahl von			2,0		1,9		1,8		2,0			2			3			4 und mehr						
Haushalte			157			156			135			615			374			180				61		
Fälle	DM	vH	Fälle	DM	vH	Fälle	DM	vH	Fälle	DM	vH	Fälle	DM	vH	Fälle	DM	vH	Fälle	DM	vH	Fälle	DM	vH	
64	65	66	67	68	69	70	71	72	73	74	75	76	77	78	79	80	81	82	83	84				
154	38,89	3,5	156	39,78	2,9	135	48,30	2,6	611	39,47	3,1	373	37,52	2,8	178	41,70	3,3	60	40,60	3,5	28			
5	0,29	0,0	8	0,25	0,0	9	0,21	0,0	27	0,24	0,0	14	0,23	0,0	8	0,19	0,0	5	0,37	0,0	29			
96	0,94	0,1	96	1,28	0,1	86	1,08	0,1	374	1,04	0,1	219	1,25	0,1	114	0,84	0,1	41	0,83	0,1	30			
3	0,07	0,0	7	0,07	0,0	4	0,06	0,0	15	0,05	0,0	12	0,09	0,0	2	0,01	0,0	1	0,03	0,0	31			
3	0,02	0,0	2	0,01	0,0	5	0,08	0,0	11	0,02	0,0	9	0,05	0,0	—	—	—	2	0,01	0,0	32			
126	3,34	0,3	129	4,44	0,3	121	4,90	0,3	492	3,66	0,3	295	4,20	0,3	145	3,28	0,3	52	2,80	0,2	33			
84	0,91	0,1	102	1,89	0,1	108	2,84	0,2	358	1,43	0,1	199	1,53	0,1	113	1,22	0,1	46	1,58	0,1	34			
33	1,01	0,1	32	1,02	0,1	40	1,00	0,1	133	0,91	0,1	77	0,89	0,1	43	1,20	0,1	13	0,33	0,0	35			
157	45,47	4,1	156	48,74	3,6	135	58,47	3,1	615	46,82	3,7	374	45,76	3,4	180	48,44	3,9	61	46,55	4,0	28—35			
148	23,40	2,1	149	30,20	2,2	132	43,22	2,3	568	26,85	2,1	346	31,02	2,3	166	24,32	1,9	56	19,39	1,7	36			
7	0,10	0,0	8	0,16	0,0	9	0,34	0,0	30	0,18	0,0	17	0,20	0,0	11	0,19	0,0	2	0,07	0,0	37			
148	23,50	2,1	149	30,36	2,2	132	43,56	2,3	570	27,03	2,1	347	31,22	2,4	167	24,51	2,0	56	19,46	1,7	36 u. 37			
150	5,47	0,5	149	6,37	0,5	132	8,89	0,5	578	5,65	0,4	348	6,86	0,5	172	4,83	0,4	58	3,73	0,3	38			
152	4,11	0,4	149	5,86	0,4	129	7,45	0,4	585	5,32	0,4	354	5,80	0,4	172	5,10	0,4	59	4,34	0,4	39			
126	1,76	0,2	119	1,74	0,2	106	1,88	0,1	484	1,67	0,1	286	1,91	0,1	147	1,39	0,1	51	1,53	0,1	40			
129	2,67	0,2	137	2,95	0,2	119	3,70	0,2	513	2,93	0,2	307	3,05	0,2	154	2,90	0,2	52	2,62	0,2	41			
157	14,01	1,3	156	16,92	1,2	135	21,42	1,1	613	15,57	1,2	372	17,62	1,3	180	14,22	1,1	61	12,22	1,1	38—41			
156	26,05	2,3	156	33,90	2,5	134	48,86	2,6	613	30,63	2,4	372	35,40	2,7	180	28,74	2,3	61	19,87	1,7	42			
27	0,26	0,0	32	0,34	0,0	21	0,27	0,0	104	0,25	0,0	59	0,29	0,0	34	0,22	0,0	11	0,21	0,0	43			
156	26,31	2,4	156	34,24	2,5	135	49,13	2,6	614	30,88	2,4	373	35,69	2,7	180	28,96	2,3	61	20,08	1,7	42 u. 43			
90	1,85	0,2	76	1,36	0,1	59	1,06	0,1	305	1,43	0,1	180	1,63	0,1	89	1,14	0,1	36	1,44	0,1	44			
144	6,87	0,6	140	8,09	0,6	121	7,25	0,4	557	7,54	0,6	325	8,05	0,6	174	6,95	0,6	58	7,25	0,6	45			
156	31,01	2,8	152	28,99	2,1	134	27,02	1,4	609	29,17	2,3	368	26,44	2,0	180	30,77	2,5	61	34,14	3,0	46			
156	39,73	3,6	155	38,44	2,8	135	35,33	1,9	613	38,14	3,0	372	36,12	2,7	180	38,86	3,1	61	42,83	3,7	44—46			
152	16,96	1,5	151	17,80	1,3	133	24,06	1,3	598	17,81	1,4	364	21,34	1,6	175	14,67	1,2	59	13,75	1,2	47			
155	17,63	1,6	154	22,34	1,6	132	24,36	1,3	600	19,61	1,6	365	24,01	1,8	175	15,20	1,2	60	15,62	1,4	48			
87	2,50	0,2	96	4,13	0,3	100	4,80	0,3	362	3,27	0,3	227	4,52	0,3	107	2,59	0,2	28	0,83	0,1	49			
67	1,65	0,1	65	1,61	0,1	66	1,79	0,1	263	1,52	0,1	173	1,97	0,1	75	1,30	0,1	15	0,58	0,1	50			
14	0,68	0,1	18	0,97	0,1	12	0,61	0,0	55	0,71	0,1	29	0,67	0,1	14	0,55	0,0	12	1,23	0,1	51			
34	1,54	0,1	34	1,88	0,1	22	0,83	0,0	134	2,05	0,2	74	1,42	0,1	41	2,08	0,2	19	3,95	0,3	52			
143	7,94	0,7	143	6,95	0,5	129	7,77	0,4	562	7,24	0,6	343	8,39	0,6	161	6,72	0,5	58	4,79	0,4	53			
61	0,85	0,1	80	1,41	0,1	80	2,22	0,1	272	1,17	0,1	164	1,36	0,1	87	1,21	0,1	21	0,47	0,0	54			
59	1,01	0,1	62	1,07	0,1	56	1,06	0,1	234	0,91	0,1	138	0,99	0,1	77	0,85	0,1	19	0,81	0,1	55			
31	1,26	0,1	55	2,35	0,2	53	3,47	0,2	172	1,81	0,1	108	2,16	0,2	49	1,64	0,1	15	1,05	0,1	56			
198	0,26	0,0	19	0,52	0,0	19	0,59	0,0	69	0,38	0,0	46	0,52	0,0	17	0,28	0,0	6	0,15	0,0	57			
5	0,09	0,0	9	3,35	0,2	76	1,47	0,1	374	3,02	0,2	231	3,51	0,3	109	2,94	0,2	34	1,71	0,1	58			
115	1,52	0,1	111	1,42	0,1	106	1,39	0,1	460	1,48	0,1	272	1,73	0,1	142	1,53	0,1	46	0,60	0,1	60			
150	13,46	1,2	148	12,07	0,9	129	14,88	0,8	584	12,97	1,0	350	14,48	1,1	174	12,62	1,0	60	9,00	0,8	61			
103	2,43	0,2	110	2,95	0,2	120	5,27	0,3	416	2,75	0,2	245	3,17	0,2	130	2,56	0,2	41	1,83	0,2	62			
157	38,35	3,4	156	40,68	3,0	135	57,55	3,1	614	41,04	3,2	373	48,31	3,3	180	38,84	3,1	61	38,78	3,4	63			
26	0,29	0,0	34	0,41	0,0	37	0,66	0,0	115	0,36	0,0	71	0,37	0,0	33	0,40	0,0	11	0,21	0,0	64			
121	2,71	0,2	128	4,16	0,3	116	3,75	0,2	477	3,10	0,2	287	3,58	0,3	145	2,86	0,2	45	2,13	0,2	65			
157	114,90	10,3	156	126,16	9,2	135	156,62	8,4	615	121,27	9,5	374	137,59	10,4	180	108,90	8,7	61	97,51	8,4	47—65			
100	1,23	0,1	103	1,50	0,1	87	1,54	0,1	406	1,47	0,1	252	1,86	0,1	109	0,97	0,1	45	1,32	0,1	66			
142	4,22	0,4	140	4,27	0,3	123	4,66	0,2	546	4,13	0,3	334	5,01	0,4	156	3,27	0,3	56	3,28	0,3	67			
25	0,19	0,0	33	0,20	0,0	26	0,24	0,0	113	0,20	0,0	70	0,23	0,0	26	0,10	0,0	17	0,33	0,0	68			
145	5,64	0,5	146	5,97	0,4	127	6,44	0,3	572	5,80	0,5	350	7,10	0,5	164	4,34	0,3	58	4,93	0,4	66—68			
118	1,59	0,1	114	1,54	0,1	97	1,45	0,1	455	1,60	0,1	285	1,95	0,1	128	1,24	0,1	42	1,28	0,1	69a			
150	4,46	0,4	152	5,49	0,4	130	6,86	0,4	586	5,09	0,4	356	5,40	0,4	169	5,00	0,4	61	4,31	0,4	69b			
50	0,21	0,0	50	0,40	0,0	56	0,49	0,0	205	0,31	0,0	132	0,40	0,0	58	0,27	0,0	15	0,15	0,0	70			
156	11,90	1,1	155	13,40	1,0	134	15,24	0,8	610	12,80	1,0	371	14,85	1,1	178	10,85	0,9	61	10,67	0,9	66—70			
157	275,82	24,7	156	308,26	22,6	135	379,77	20,3	615	292,51	23,0	374	318,85	24,0	180	274,74	22,0	61	249,32	21,6	28—70			
156	53																							

noch: 3. Ausgaben je Vollperson nach Jahresaufwand

Pos. Nr.	Art der Ausgaben	Haushalte mit Jahresverbrauchsausgaben je Vollperson																				
		1 500 und mehr									unter 750			750 bis unter 850			850 bis unter 1 000					
		Haushalte mit Personen									Haushalte zusammen mit einer											
		2			3			4 und mehr			2,3			2,2			2,0					
		94						36			5			15			34			118		
		Fälle	DM	vH	Fälle	DM	vH	Fälle	DM	vH	Fälle	DM	vH	Fälle	DM	vH	Fälle	DM	vH			
46	47	48	49	50	51	52	53	54	55	56	57	58	59	60	61	62	63					
88	Zwiebeln und Knoblauch	93	3,87	0,2	36	2,49	0,1	5	2,45	0,1	13	1,72	0,2	34	3,00	0,4	115	3,10	0,3			
89	Rüben und andere Wurzelgemüse (ohne Schwarzwurzeln)	90	3,68	0,2	36	4,51	0,2	5	2,49	0,1	15	2,20	0,3	32	2,67	0,3	114	3,17	0,3			
90	Kohl, Kohlrabi (ohne Blumen- und Rosenkohl)	92	5,40	0,3	36	4,45	0,2	5	4,08	0,2	14	5,99	0,8	33	4,89	0,6	117	5,33	0,6			
91	Bohnen	85	4,03	0,2	33	2,28	0,1	5	3,75	0,2	12	1,88	0,3	31	1,79	0,2	105	2,19	0,2			
92	Erbsen	59	0,78	0,0	26	0,48	0,0	5	0,78	0,0	9	0,62	0,1	23	0,75	0,1	72	0,60	0,1			
93	Gurken und Salate	94	8,93	0,5	36	6,12	0,3	5	5,65	0,3	15	2,99	0,4	33	3,95	0,5	118	5,00	0,5			
94	Frische Pilze	17	0,23	0,0	11	0,33	0,0	—	—	—	1	0,01	0,0	5	0,12	0,0	16	0,23	0,0			
95	Tomaten	86	3,38	0,2	36	3,29	0,2	5	3,73	0,2	13	1,15	0,2	31	2,34	0,3	102	1,85	0,2			
96	Spinat, Melde, Sauerampfer	81	1,75	0,1	32	1,73	0,1	4	0,75	0,0	15	2,54	0,4	26	1,00	0,1	103	1,70	0,2			
97	Rhabarber	52	0,43	0,0	24	0,44	0,0	3	0,09	0,0	8	0,13	0,0	16	0,29	0,0	62	0,32	0,0			
98	Sonstige frische Gemüse	92	7,00	0,4	36	5,33	0,3	5	6,73	0,3	15	2,98	0,4	33	4,64	0,6	115	4,72	0,5			
88-98	Frische Gemüse insgesamt	94	39,48	2,1	36	31,45	1,7	5	30,50	1,4	15	22,21	3,1	34	25,44	3,0	118	28,21	3,0			
99	Dörrgemüse	—	—	—	—	—	—	—	—	—	—	—	—	—	—	—	—	—	—			
100	Getrocknete Pilze	5	0,03	0,0	2	0,03	0,0	—	—	—	—	—	—	—	—	—	1	0,00	0,0			
99 u. 100	Trockengemüse insgesamt	5	0,03	0,0	2	0,03	0,0	—	—	—	—	—	—	—	—	—	1	0,00	0,0			
101	Gemüsekonserven	90	4,99	0,3	34	4,41	0,2	5	5,53	0,3	14	3,04	0,4	33	3,51	0,4	112	3,15	0,3			
88-101	Gemüse insgesamt	94	44,50	2,4	36	35,89	1,9	5	36,03	1,7	15	25,25	3,5	34	28,95	3,5	118	31,36	3,3			
102	Kernobst	93	18,77	1,0	36	15,12	0,8	5	8,22	0,4	14	2,98	0,4	34	5,54	0,7	114	6,47	0,7			
103	Steinobst	93	9,25	0,5	36	7,64	0,4	5	10,42	0,5	13	1,54	0,2	31	2,52	0,3	114	3,43	0,4			
104	Trauben	66	1,69	0,1	30	1,20	0,1	3	0,70	0,0	5	0,14	0,0	13	0,33	0,0	37	0,29	0,0			
105	Übriges Beerenobst	91	7,64	0,4	34	5,14	0,3	5	11,17	0,5	7	1,31	0,2	24	1,46	0,2	104	3,49	0,4			
102-105	Frisches Obst insgesamt	94	37,35	2,0	36	29,10	1,6	5	30,51	1,4	14	5,97	0,8	34	9,85	1,2	118	13,68	1,4			
106	Dörrobst (ohne Südfrüchte)	47	0,83	0,0	22	0,72	0,0	2	0,28	0,0	7	0,23	0,0	18	0,43	0,1	56	0,45	0,0			
107	Südfrüchte, frische	94	10,87	0,6	36	13,28	0,7	5	7,11	0,3	13	1,01	0,1	34	3,32	0,4	116	3,85	0,4			
108	Südfrüchte, gedörrte	87	2,77	0,1	33	1,48	0,1	5	1,94	0,1	9	0,91	0,1	29	1,02	0,1	83	1,13	0,1			
107 u. 108	Südfrüchte insgesamt	94	13,64	0,7	36	14,76	0,8	5	9,05	0,4	14	1,92	0,3	34	4,34	0,5	116	4,98	0,5			
109	Samen (Schalen)-früchte	84	3,07	0,2	35	2,64	0,1	4	2,63	0,1	8	0,39	0,1	29	0,90	0,1	90	1,20	0,1			
110	Marmeladen, Gelees	71	3,04	0,2	31	3,72	0,2	3	3,69	0,2	12	3,17	0,4	28	4,61	0,6	79	2,70	0,3			
111	Sonstige Obstkonserven	20	0,58	0,0	12	0,79	0,0	1	0,29	0,0	—	—	—	4	0,09	0,0	9	0,09	0,0			
102-111	Obst insgesamt	94	58,51	3,1	36	51,73	2,8	5	46,45	2,1	15	11,68	1,6	34	20,22	2,4	118	23,10	2,4			
112	Sirup	17	0,28	0,0	9	0,81	0,0	—	—	—	3	0,22	0,0	5	0,29	0,0	18	0,53	0,1			
113	Kunsthonig, Malzextrakt	32	0,43	0,0	19	0,55	0,0	3	0,42	0,0	5	0,67	0,1	16	0,65	0,1	35	0,33	0,0			
114	Bienenhonig	50	3,54	0,2	25	2,79	0,2	4	2,87	0,1	5	0,27	0,0	12	0,92	0,1	40	0,82	0,1			
115	Zucker	94	32,68	1,7	36	30,96	1,7	5	39,20	1,8	15	18,34	2,6	34	21,94	2,6	118	24,75	2,6			
116	Kakao	76	3,15	0,2	35	3,77	0,2	5	3,66	0,2	8	0,82	0,1	28	1,66	0,2	89	1,76	0,2			
117	Schokolade	88	8,41	0,4	36	8,35	0,4	5	9,01	0,4	9	1,61	0,2	28	1,85	0,2	94	1,93	0,2			
118	Andere Süßigkeiten	91	3,90	0,2	36	5,00	0,3	5	5,00	0,2	9	1,04	0,1	25	1,97	0,2	91	1,38	0,1			
112-118	Andere pflanzliche Nahrungs- mittel insgesamt	94	52,39	2,8	36	51,73	2,8	5	60,16	2,8	15	22,97	3,2	34	29,28	3,5	118	31,50	3,3			
71-118	Pflanzliche Nahrungsmittel insgesamt	94	339,34	18,1	36	296,72	16,0	5	289,05	13,3	15	201,98	28,3	34	227,24	27,2	118	237,49	25,0			
119	Salz, Essig und Gewürze	94	6,48	0,3	36	4,25	0,2	5	4,12	0,2	15	3,41	0,5	34	4,65	0,6	118	5,03	0,5			
120	Kaffeesurrogate	89	4,01	0,2	33	2,00	0,1	5	0,88	0,0	15	3,06	0,4	33	3,83	0,5	115	3,62	0,4			
121	Tee, ohne echten Tee	33	0,41	0,0	17	0,25	0,0	1	0,06	0,0	6	0,17	0,0	12	0,20	0,0	32	0,23	0,0			
119-121	Verschiedene Nahrungsmittel insgesamt	94	10,90	0,6	36	6,50	0,4	5	5,06	0,2	15	6,64	0,9	34	8,68	1,0	118	8,88	0,9			
122	Alkoholfreie Weine und Moste	8	0,15	0,0	6	0,17	0,0	—	—	—	—	—	—	3	0,04	0,0	6	0,02	0,0			
123	Mineralwasser	47	1,26	0,1	28	1,14	0,1	4	0,85	0,0	4	0,05	0,0	18	0,40	0,0	37	0,33	0,0			
124	Fruchtsäfte, auch Konzentrate	51	1,82	0,1	21	1,07	0,1	3	1,40	0,1	2	0,13	0,0	14	0,34	0,0	37	0,33	0,0			
125	Andere alkoholfreie Getränke	50	0,84	0,0	21	0,70	0,0	4	1,17	0,1	4	0,39	0,1	7	0,08	0,0	20	0,06	0,0			
122-125	Alkoholfreie Getränke insg.	84	4,07	0,2	33	3,08	0,2	4	3,42	0,2	6	0,57	0,1	26	0,86	0,1	69	0,74	0,1			
126	Andere Ausgaben für Nahrungs- mittel	80	1,10	0,1	30	0,78	0,0	5	1,57	0,1	8	0,45	0,1	22	0,33	0,0	78	0,60	0,1			
127	Fertige Mahlzeiten	44	5,05	0,2	25	4,34	0,2	4	4,42	0,2	5	2,84	0,4	4	0,36	0,0	26	2,48	0,2			
119-127	Sonstige Nahrungsmittel und ver- schiedene Getränke insgesamt	94	21,12	1,1	36	14,70	0,8	5	14,47	0,6	15	10,50	1,5	34	10,23	1,3	118	12,70	1,3			
28-127	Nahrungsmittel	94	767,33	40,9	36	653,98	35,3	5	618,94	28,4	15	377,67	52,9	34	440,80	52,9	118	499,70	52,6			
128	Bohnenkaffee	89	30,69	1,6	35	19,84	1,1	5	26,48	1,2	7	1,13	0,2	28	8,03	1,0	83	7,22	0,8			
129	Echter Tee	58	3,28	0,2	25	1,85	0,1	5	2,34	0,1	1	0,30	0,0	17	1,75	0,2	44	1,21	0,1			
128 u. 129	Bohnenkaffee und echter Tee insgesamt	91	33,97	1,8	36	21,69	1,2	5	28,82	1,3	7	1,43	0,2	29	9,78	1,2	90	8,43	0,9			
130	Wein	83	11,43	0,6	28	4,69	0,3	4	9,18	0,4	5	1,43	0,2	16	3,15	0,4	70	1,96	0,2			
131	Bier	81	16,37	0,9	27	5,29	0,3	4	1,95	0,1	3	2,25	0,3	18	1,55	0,2	78	3,01	0,3			
132	Most	4	0,26	0,0	—	—	—	—	—	—	1	0,01	0,0	1	0,01	0,0	3	0,07	0,0			
133	Branntwein und Liköre	73	10,23	0,5	28	6,94	0,4	4	3,01	0,1	1	0,05	0,0	10	0,90	0,1	37	0,99	0,1			
130-133	Alkoholische Getränke insg.	94	38,29	2,0	35	16,92	0,9	5	14,14	0,6	6	3,74	0,5	26	5,61	0,7	105	6,03	0,6			
134	Kleinere Wirtshausausgaben	75	6,05																			

Gruppen der Vollpersonen und Haushaltsgröße (Schluß)

von DM			Aufwandgruppen zusammen																		Pos. Nr.
1000 bis unter 1200		1200 bis unter 1500	1500 und mehr			insgesamt			davon Haushalte mit Personen												
durchschnittlichen Vollpersonenzahl von																					
2,0		1,9			1,8			2,0			2			3			4 und mehr				
Haushalte																					
157			156			135			615			374			180			61			
Fälle	DM	vH	Fälle	DM	vH	Fälle	DM	vH	Fälle	DM	vH	Fälle	DM	vH	Fälle	DM	vH	Fälle	DM	vH	
64	65	66	67	68	69	70	71	72	73	74	75	76	77	78	79	80	81	82	83	84	
152	3,25	0,3	151	3,31	0,2	134	3,33	0,2	599	3,19	0,3	366	3,74	0,3	172	2,83	0,2	61	2,29	0,2	88
154	3,23	0,3	153	3,37	0,2	131	3,88	0,2	599	3,33	0,3	364	3,61	0,3	176	3,16	0,3	59	2,79	0,2	89
156	5,02	0,4	153	4,27	0,3	133	5,00	0,3	606	4,91	0,4	365	5,12	0,4	180	4,58	0,4	61	4,97	0,4	90
144	2,73	0,2	145	2,90	0,2	123	3,43	0,2	560	2,73	0,2	337	3,14	0,2	166	2,35	0,2	57	2,27	0,2	91
108	0,66	0,1	111	0,93	0,1	90	0,68	0,0	413	0,72	0,1	239	0,80	0,1	133	0,64	0,1	41	0,67	0,1	92
156	5,78	0,5	156	6,05	0,4	135	7,79	0,4	613	5,92	0,5	373	6,76	0,5	180	5,15	0,4	60	4,97	0,4	93
31	0,32	0,0	33	0,57	0,0	28	0,25	0,0	114	0,33	0,0	73	0,39	0,0	32	0,27	0,0	9	0,28	0,0	94
143	2,24	0,2	149	2,94	0,2	127	3,37	0,2	565	2,55	0,2	335	2,70	0,2	174	2,52	0,2	56	2,12	0,2	95
138	1,54	0,1	128	1,31	0,1	117	1,68	0,1	527	1,54	0,1	311	1,61	0,1	160	1,53	0,1	56	1,33	0,1	96
98	0,37	0,0	101	0,50	0,0	79	0,41	0,0	364	0,39	0,0	214	0,45	0,0	111	0,34	0,0	39	0,32	0,0	97
152	4,61	0,4	154	5,49	0,4	133	6,43	0,3	602	5,18	0,4	366	5,82	0,4	175	4,84	0,4	61	3,99	0,3	98
157	29,75	2,7	156	31,64	2,3	135	36,25	1,9	615	30,79	2,4	374	34,14	2,6	180	28,18	2,3	61	26,00	2,2	88-98
1	0,00	0,0	2	0,00	0,0	—	—	—	3	0,00	0,0	1	0,00	0,0	2	0,00	0,0	—	—	—	99
4	0,02	0,0	3	0,01	0,0	7	0,02	0,0	15	0,01	0,0	10	0,02	0,0	5	0,01	0,0	—	—	—	100
5	0,02	0,0	5	0,01	0,0	7	0,02	0,0	18	0,01	0,0	11	0,02	0,0	7	0,01	0,0	—	—	—	99 u. 100
152	3,78	0,3	152	3,77	0,3	129	4,83	0,3	592	3,83	0,3	358	4,12	0,3	176	3,83	0,3	58	2,95	0,3	101
157	33,55	3,0	156	35,42	2,6	135	41,10	2,2	615	34,63	2,7	374	38,28	2,9	180	32,02	2,6	61	28,95	2,5	88-101
154	8,18	0,7	156	11,04	0,8	134	16,91	0,9	606	10,04	0,8	367	11,67	0,9	179	9,53	0,8	60	6,08	0,5	102
151	3,76	0,3	154	6,04	0,4	134	8,78	0,5	597	5,15	0,4	361	6,04	0,5	178	4,57	0,4	58	3,68	0,3	103
70	0,41	0,0	95	0,73	0,1	99	1,47	0,1	319	0,67	0,1	182	0,79	0,1	107	0,65	0,1	30	0,36	0,0	104
141	3,46	0,3	149	6,69	0,5	130	7,02	0,4	555	4,82	0,4	333	5,43	0,4	165	4,08	0,3	57	4,51	0,4	105
156	15,81	1,4	156	24,50	1,8	135	34,18	1,8	613	20,68	1,6	372	23,93	1,8	180	18,83	1,5	61	14,63	1,3	102-105
78	0,75	0,1	84	0,69	0,1	71	0,76	0,0	314	0,65	0,1	189	0,70	0,1	101	0,57	0,0	24	0,65	0,1	106
156	5,14	0,5	154	7,40	0,5	135	11,45	0,6	608	6,52	0,5	368	6,79	0,5	179	7,03	0,6	61	4,52	0,4	107
133	1,49	0,1	144	1,95	0,1	125	2,28	0,1	523	1,65	0,1	317	2,04	0,2	151	1,28	0,1	55	1,28	0,1	108
157	6,63	0,6	156	9,35	0,7	135	13,73	0,7	612	8,17	0,6	371	8,83	0,7	180	8,31	0,7	61	5,80	0,5	107 u. 108
120	1,30	0,1	133	2,06	0,2	123	2,90	0,2	503	1,75	0,1	285	1,88	0,1	164	1,77	0,1	54	1,28	0,1	109
118	3,33	0,3	111	3,52	0,3	105	3,31	0,2	453	3,32	0,3	256	3,07	0,2	149	3,54	0,3	48	3,64	0,3	110
18	0,12	0,0	21	0,23	0,0	33	0,63	0,0	85	0,24	0,0	42	0,24	0,0	32	0,28	0,0	11	0,15	0,0	111
157	27,94	2,5	156	40,35	3,0	135	55,51	3,0	615	34,81	2,7	374	38,65	2,9	180	33,30	2,7	61	26,15	2,3	102-111
35	0,25	0,0	36	0,50	0,0	26	0,27	0,0	123	0,37	0,0	74	0,38	0,0	36	0,29	0,0	13	0,51	0,0	112
59	0,67	0,1	59	0,61	0,0	54	0,47	0,0	228	0,55	0,0	113	0,49	0,0	87	0,68	0,1	28	0,41	0,0	113
54	1,24	0,1	76	1,63	0,1	79	3,25	0,2	266	1,62	0,1	167	2,18	0,2	83	1,28	0,1	16	0,62	0,1	114
157	26,59	2,4	156	31,18	2,3	135	32,50	1,7	615	28,06	2,2	374	29,92	2,3	180	26,70	2,1	61	25,28	2,2	115
127	2,17	0,2	125	2,74	0,2	116	3,39	0,2	493	2,41	0,2	275	2,28	0,2	165	2,81	0,2	53	1,96	0,2	116
135	3,51	0,3	140	4,90	0,4	129	8,43	0,5	535	4,40	0,3	305	4,31	0,3	173	4,74	0,4	57	3,93	0,3	117
137	2,36	0,2	138	3,14	0,2	132	4,34	0,2	532	2,71	0,2	304	2,39	0,2	169	3,19	0,3	59	2,62	0,2	118
157	36,79	3,3	156	44,70	3,3	135	52,65	2,8	615	40,12	3,2	374	41,95	3,2	180	39,69	3,2	61	35,33	3,1	112-118
157	253,12	22,7	156	280,91	20,5	135	322,03	17,2	615	268,09	21,1	374	283,64	21,4	180	257,88	20,7	61	242,02	20,9	71-118
157	5,26	0,5	156	5,51	0,4	135	5,59	0,3	615	5,25	0,4	374	6,11	0,5	180	4,63	0,4	61	3,96	0,3	119
151	3,64	0,3	148	3,44	0,3	127	3,15	0,2	589	3,48	0,3	359	4,43	0,3	171	2,83	0,2	59	1,96	0,2	120
64	0,36	0,0	63	0,29	0,0	51	0,34	0,0	228	0,30	0,0	136	0,42	0,0	67	0,20	0,0	25	0,12	0,0	121
157	9,26	0,8	156	9,24	0,7	135	9,08	0,5	615	9,03	0,7	374	10,96	0,8	180	7,66	0,6	61	6,04	0,5	119-121
14	0,06	0,0	13	0,10	0,0	14	0,15	0,0	50	0,08	0,0	33	0,11	0,0	13	0,05	0,0	4	0,04	0,0	122
50	0,23	0,0	52	0,57	0,0	79	1,19	0,1	240	0,54	0,0	119	0,64	0,0	94	0,45	0,0	27	0,40	0,0	123
66	0,60	0,1	65	0,73	0,1	75	1,54	0,1	259	0,74	0,1	144	1,00	0,1	83	0,52	0,0	32	0,45	0,0	124
50	0,44	0,0	50	0,31	0,0	75	0,81	0,0	206	0,39	0,0	114	0,35	0,0	68	0,48	0,0	24	0,29	0,0	125
111	1,33	0,1	109	1,71	0,1	121	3,69	0,2	442	1,75	0,1	249	2,10	0,2	144	1,50	0,1	49	1,18	0,1	122-125
115	0,78	0,1	121	0,83	0,1	115	1,02	0,0	459	0,77	0,1	275	0,98	0,1	134	0,61	0,1	50	0,45	0,0	126
32	2,20	0,2	65	6,07	0,4	73	4,78	0,3	205	3,65	0,3	116	4,55	0,3	69	2,79	0,2	20	2,75	0,2	127
157	13,57	1,2	156	11,85	1,3	135	18,57	1,0	615	15,20	1,2	374	18,59	1,4	180	12,56	1,0	61	10,42	0,9	119-127
157	542,51	48,6	156	601,02	44,4	135	720,37	38,5	615	575,80	45,3	374	621,08	46,8	180	545,18	43,7	61	501,76	43,4	28-127
135	11,11	1,0	136	15,53	1,1	129	26,81	1,4	518	14,20	1,1	312	17,83	1,3	152	11,21	0,9	54	9,48	0,8	128
85	1,62	0,1	102	2,34	0,2	88	2,75	0,1	337	1,92	0,2	203	2,36	0,2	104	1,66	0,1	30	1,11	0,1	129
141	12,73	1,1	142	17,87	1,3	132	29,56	1,6	541	16,12	1,3	325	20,19	1,5	161	12,87	1,0	55	10,59	0,9	128 u. 129
99	2,63	0,2	108	4,21	0,3	115	9,04	0,5	413	4,21	0,3	253	5,66	0,4	122	2,83	0,2	38	2,71	0,2	130
99	3,24	0,3	111	6,36	0,5	112	11,78	0,6	421	5,59	0,4	259	8,64	0,7	123	2,87	0,2	39	2,09	0,2	131
6	0,02	0,0	5	0,19	0,0	4	0,16														

noch: 3. Ausgaben je Vollperson nach Jahresaufwand

Pos. Nr.	Art der Ausgaben	Haushalte mit Jahresverbrauchsausgaben je Vollperson																	
		1500 und mehr									unter 750			750 bis unter 850			850 bis unter 1000		
		Haushalte mit Personen									Haushalte zusammen mit einer								
		2			3			4 und mehr			2,3			2,2			2,0		
		94			36			5			15			34			118		
		Fälle	DM	vH	Fälle	DM	vH	Fälle	DM	vH	Fälle	DM	vH	Fälle	DM	vH	Fälle	DM	vH
46	47	48	49	50	51	52	53	54	55	56	57	58	59	60	61	62	63		
139	Miete	94	189,36	10,1	36	174,19	9,4	5	180,58	8,3	15	93,57	13,1	34	117,18	14,1	118	124,09	13,1
140	Baunotabgabe, Mietsteuer	3	0,02	0,0	1	0,08	0,0	—	—	—	1	0,02	0,0	—	—	—	2	0,02	0,0
141	Reparaturen: Löhne	26	1,59	0,1	16	7,59	0,4	4	6,06	0,3	1	0,04	0,0	—	—	—	10	0,53	0,1
142	Reparaturen: Material	53	5,22	0,3	21	4,85	0,3	4	8,09	0,4	6	0,79	0,1	11	1,11	0,1	39	1,23	0,1
139-142	Wohnung	94	196,19	10,5	36	186,71	10,1	5	194,73	8,9	15	94,42	13,2	34	118,29	14,2	118	125,87	13,2
143	Möbel	29	45,10	2,4	12	43,68	2,4	2	130,96	6,0	2	0,97	0,1	6	1,30	0,2	15	1,07	0,1
144	Beleuchtungskörper	72	2,97	0,2	31	3,79	0,2	5	13,86	0,6	3	0,25	0,0	23	0,61	0,1	62	0,75	0,1
145	Sonstiges	47	5,73	0,3	17	11,10	0,6	5	12,77	0,6	2	0,41	0,1	3	0,08	0,0	35	1,86	0,2
143-145	Möbel und andere Einrichtungsgegenstände, Neuanschaffungen	84	53,80	2,9	34	58,57	3,2	5	157,59	7,2	4	1,63	0,2	26	1,99	0,2	77	3,68	0,4
146	Reparaturen	47	6,02	0,3	22	5,43	0,3	2	6,63	0,3	2	0,03	0,0	9	1,39	0,2	25	0,86	0,1
143-146	Möbel und andere Einrichtungsgegenstände insgesamt	86	59,82	3,2	35	64,00	3,5	5	164,22	7,5	4	1,66	0,2	29	3,38	0,4	80	4,54	0,5
147	Gardinen und Teppiche	57	11,57	0,6	27	12,23	0,7	2	6,43	0,3	4	0,22	0,0	13	1,58	0,2	32	2,55	0,3
148	Betten und Decken	27	9,79	0,5	12	12,70	0,7	3	59,50	2,7	4	6,01	0,8	4	3,01	0,4	14	2,07	0,2
	<i>Bett-, Haus- und Küchenwäsche:</i>																		
149	Fertigware	54	8,90	0,5	28	9,43	0,5	5	16,09	0,7	6	1,13	0,2	17	4,15	0,5	52	2,11	0,2
150	Meterware	37	3,42	0,2	14	3,23	0,2	1	1,28	0,1	2	1,92	0,3	6	0,33	0,0	28	1,31	0,1
151	Anfertigungskosten	7	0,11	0,0	2	0,22	0,0	—	—	—	—	—	—	1	0,03	0,0	4	0,09	0,0
149-151	Bett-, Haus- u. Küchenwäsche insg.	67	12,43	0,7	31	12,88	0,7	5	17,37	0,8	6	3,05	0,4	20	4,51	0,5	63	3,51	0,4
147-151	Gardinen, Teppiche, Betten, Bett-, Haus- und Küchenwäsche, Neuanschaffungen	82	33,79	1,8	34	37,81	2,0	5	83,30	3,8	8	9,28	1,3	25	9,10	1,1	76	8,13	0,9
152	Reparaturen	20	0,74	0,0	12	0,53	0,0	1	2,02	0,1	2	0,04	0,0	5	0,15	0,0	13	0,21	0,0
147-152	Gardinen, Teppiche, Betten, Bett-, Haus- u. Küchenwäsche insgesamt	85	34,53	1,8	35	38,34	2,1	5	85,32	3,9	9	9,32	1,3	26	9,25	1,1	77	8,34	0,9
153	Öfen und Herde, Neuanschaffungen	20	7,05	0,4	9	15,83	0,9	2	7,56	0,3	2	1,92	0,3	2	0,03	0,0	14	2,89	0,3
154	Reparaturen	24	0,63	0,0	7	0,28	0,0	2	0,33	0,0	1	0,42	0,1	4	0,22	0,0	20	0,33	0,0
153u.154	Öfen und Herde insgesamt	38	7,68	0,4	13	16,11	0,9	3	7,89	0,4	3	2,34	0,3	6	0,25	0,0	30	3,22	0,3
155	Porzellan und Steingutwaren	58	2,51	0,1	30	3,57	0,2	5	3,07	0,1	3	0,20	0,0	14	0,41	0,0	43	0,71	0,1
156	Glaswaren	55	2,14	0,1	23	2,66	0,1	4	11,92	0,5	4	0,36	0,1	9	0,32	0,0	43	0,66	0,1
157	Elektrotechnische Geräte	24	3,25	0,2	13	3,82	0,2	1	0,50	0,0	3	0,82	0,1	3	0,27	0,0	9	0,29	0,0
158	Sonstige Waren aus Eisen u. anderen Metallen	78	5,33	0,3	33	6,71	0,4	5	10,27	0,5	8	0,69	0,1	21	1,22	0,1	80	2,45	0,3
159	Holzwaren (ohne Bürsten)	43	1,03	0,1	22	0,99	0,1	2	1,07	0,0	2	0,06	0,0	10	0,20	0,0	45	0,29	0,0
160	Korbwaren	9	0,34	0,0	4	0,29	0,0	—	—	—	—	—	—	3	0,18	0,0	6	0,02	0,0
161	Bürstenwaren	73	1,96	0,1	26	1,04	0,1	4	2,62	0,1	7	0,40	0,1	20	0,43	0,1	58	0,83	0,1
162	Werkzeuge und Gartengeräte	48	1,26	0,1	13	0,71	0,0	4	3,80	0,2	3	0,02	0,0	8	0,30	0,0	34	0,30	0,0
163	Sonstiges	90	4,58	0,2	36	5,56	0,3	5	6,07	0,3	9	1,03	0,1	25	1,07	0,1	90	1,41	0,1
155-163	Haus-, Küchen-, Keller- u. Gartengeräte, Neuanschaffungen	93	22,40	1,2	36	25,35	1,4	5	39,32	1,8	13	3,58	0,5	31	4,40	0,5	112	6,76	0,7
164	Reparaturen, auch Umzugskosten	52	1,49	0,1	19	6,83	0,4	3	5,14	0,2	6	0,45	0,1	14	0,41	0,0	46	1,44	0,2
155-164	Haus-, Küchen-, Keller- und Gartengeräte insgesamt	93	23,89	1,3	36	32,18	1,7	5	44,46	2,0	13	4,03	0,6	32	4,81	0,6	112	8,20	0,9
143-164	Wohnungseinrichtung und Instandsetzung (Hausrat)	94	125,92	6,7	36	150,63	8,2	5	301,89	13,9	14	17,35	2,4	34	17,69	2,1	116	24,30	2,6
165	Holz	61	8,68	0,5	19	5,80	0,3	4	5,68	0,3	8	2,50	0,4	23	5,33	0,6	76	6,80	0,7
166	Steinkohle	90	38,54	2,1	34	36,33	2,0	5	25,75	1,2	11	11,98	1,7	32	17,21	2,1	108	19,20	2,0
167	Braunkohle	70	14,00	0,7	24	8,88	0,5	5	13,12	0,6	13	8,18	1,1	27	7,67	0,9	99	11,07	1,2
168	Koks, Holzkohle	22	4,37	0,2	3	0,96	0,1	—	—	—	2	1,20	0,2	4	0,58	0,1	15	1,28	0,1
169	Torf	9	1,99	0,1	5	2,74	0,1	—	—	—	—	—	—	5	1,76	0,2	9	0,75	0,1
166-169	Kohle insgesamt	93	58,90	3,1	35	48,91	2,6	5	38,87	1,8	14	21,36	3,0	33	27,22	3,3	115	32,30	3,4
170	Gas	44	15,56	0,8	25	22,49	1,2	2	14,78	0,7	8	10,38	1,5	21	14,58	1,7	58	11,66	1,2
171	Elektrischer Strom	94	30,41	1,6	36	28,75	1,6	5	29,82	1,4	13	14,89	2,1	34	20,21	2,4	116	20,43	2,1
172	Sonstige Ausgaben	92	3,85	0,2	36	2,32	0,1	5	4,18	0,2	15	2,40	0,3	34	2,21	0,3	112	2,44	0,3
165-172	Heizung und Beleuchtung	94	117,40	6,3	36	108,27	5,8	5	93,33	4,3	15	51,53	7,2	34	69,50	8,3	118	73,63	7,8
	<i>Männeroberbekleidung:</i>																		
173	Fertigkleidung	45	19,77	1,1	9	11,06	0,6	2	16,32	0,7	4	3,95	0,6	7	4,03	0,5	43	5,33	0,6
174	Meterware	11	1,99	0,1	1	2,14	0,1	1	24,20	1,1	1	0,23	0,0	2	0,08	0,0	6	0,61	0,1
175	Anfertigungskosten	8	3,60	0,2	1	3,33	0,2	1	0,26	0,0	—	—	—	1	0,22	0,0	8	0,72	0,1
173-175	Männeroberbekleidung insgesamt	50	25,36	1,4	9	16,53	0,9	2	40,78	1,9	4	4,18	0,6	8	4,33	0,5	48	6,66	0,7
	<i>Frauenoberbekleidung:</i>																		
176	Fertigkleidung	64	23,57	1,3	31	56,06	3,0	4	25,09	1,2	6	6,35	0,9	10	3,68	0,4	66	7,78	0,8
177	Meterware	67	14,94	0,8	31	17,54	0,9	4	29,72	1,4	3	0,57	0,1	16	2,30	0,3	56	3,76	0,4
178	Anfertigungskosten	48	6,85	0,4	21	10,22	0,6	3	10,21	0,5	1	0,38	0,1	7	1,07	0,1	26	1,28	0,1
176-178	Frauenoberbekleidung insgesamt</																		

gruppen der Vollpersonen und Haushaltsgröße (Schluß)

von DM			Aufwandgruppen zusammen																		Pos. Nr.		
1000 bis unter 1200		1200 bis unter 1500		1500 und mehr		insgesamt			davon Haushalte mit ... Personen														
2,0		1,9		1,8		2,0			2			3			4 und mehr								
Haushalte			157			156			135			615			374			180				61	
Fälle	DM	vH	Fälle	DM	vH	Fälle	DM	vH	Fälle	DM	vH	Fälle	DM	vH	Fälle	DM	vH	Fälle	DM	vH	Fälle	DM	vH
64	65	66	67	68	69	70	71	72	73	74	75	76	77	78	79	80	81	82	83	84			
157	142,80	12,7	156	161,99	11,9	135	184,66	9,9	615	149,40	11,7	374	158,95	12,0	180	141,58	11,3	61	127,80	11,0	139		
6	0,17	0,0	3	0,04	0,0	4	0,04	0,0	16	0,07	0,0	13	0,10	0,0	3	0,05	0,0	12	—	—	140		
21	0,77	0,1	33	1,60	0,1	46	3,50	0,2	111	1,42	0,1	64	0,80	0,1	35	2,56	0,2	12	1,35	0,1	141		
54	1,57	0,1	66	1,91	0,1	78	5,25	0,3	254	2,29	0,2	156	2,24	0,2	64	2,21	0,2	34	2,72	0,2	142		
157	144,81	12,9	156	165,54	12,1	135	193,45	10,3	615	153,18	12,0	374	162,09	12,2	180	146,40	11,7	61	131,87	11,4	139-142		
25	6,08	0,5	35	13,30	1,0	43	48,81	2,6	126	15,22	1,2	69	14,30	1,1	39	12,97	1,0	18	24,38	2,1	143		
102	1,42	0,1	122	2,13	0,2	108	3,72	0,2	420	1,86	0,1	251	1,77	0,1	128	1,83	0,1	41	2,28	0,2	144		
43	1,65	0,1	51	2,68	0,2	69	7,58	0,4	203	3,03	0,2	113	2,61	0,2	58	3,67	0,3	32	3,32	0,3	145		
119	9,15	0,8	138	18,11	1,3	123	60,11	3,2	487	20,11	1,6	287	18,68	1,4	148	18,47	1,5	52	29,98	2,6	143-145		
43	0,99	0,1	65	2,64	0,2	71	5,88	0,3	215	2,38	0,2	134	2,57	0,2	67	2,42	0,2	14	1,49	0,1	146		
120	10,14	0,9	142	20,75	1,5	126	65,99	3,5	501	22,49	1,8	294	21,25	1,6	154	20,89	1,7	53	31,47	2,7	143-146		
57	2,65	0,2	82	4,98	0,4	86	11,51	0,6	274	4,90	0,4	159	5,39	0,4	87	4,90	0,4	28	2,84	0,2	147		
24	3,99	0,4	28	4,92	0,4	42	12,99	0,7	118	5,68	0,4	61	3,78	0,3	39	7,39	0,6	18	9,64	0,8	148		
73	3,07	0,3	73	4,61	0,3	87	9,39	0,5	308	4,57	0,4	173	4,76	0,4	99	4,74	0,4	36	3,41	0,3	149		
34	1,14	0,1	53	2,12	0,2	52	3,26	0,2	175	1,83	0,1	104	1,89	0,1	49	1,52	0,1	22	2,31	0,2	150		
2	0,02	0,0	3	0,05	0,0	9	0,14	0,0	19	0,06	0,0	12	0,06	0,0	4	0,09	0,0	3	0,04	0,0	151		
86	4,23	0,4	94	6,78	0,5	103	12,79	0,7	372	6,46	0,5	214	6,71	0,5	116	6,35	0,5	42	5,76	0,5	149-151		
106	10,87	1,0	120	16,68	1,2	121	37,29	2,0	456	17,04	1,3	260	15,88	1,2	143	18,64	1,5	53	18,24	1,6	147-151		
24	0,24	0,0	28	1,03	0,1	33	0,74	0,0	105	0,52	0,0	58	0,46	0,0	42	0,28	0,0	5	1,36	0,1	152		
114	11,11	1,0	127	17,71	1,3	125	38,03	2,0	478	17,56	1,4	274	16,34	1,3	151	18,92	1,5	53	19,60	1,7	147-152		
16	1,49	0,1	33	7,99	0,6	31	9,55	0,5	98	4,97	0,4	58	5,14	0,4	28	5,91	0,5	12	2,08	0,2	153		
36	0,56	0,1	36	0,59	0,0	33	0,51	0,0	130	0,49	0,0	81	0,56	0,0	36	0,38	0,0	13	0,46	0,0	154		
44	2,05	0,2	60	8,58	0,6	54	10,06	0,5	197	5,46	0,4	120	5,70	0,4	55	6,29	0,5	22	2,54	0,2	153a-154		
78	0,99	0,1	85	1,84	0,1	93	2,84	0,2	316	1,47	0,1	179	1,51	0,1	99	1,41	0,1	38	1,44	0,1	155		
69	0,82	0,1	94	1,62	0,1	82	2,76	0,1	301	1,34	0,1	178	1,32	0,1	85	1,24	0,1	38	1,66	0,1	156		
17	0,47	0,0	30	1,20	0,1	38	3,28	0,2	100	1,19	0,1	56	1,20	0,1	31	1,37	0,1	13	0,75	0,1	157		
122	2,81	0,3	129	4,65	0,3	116	5,96	0,3	476	3,69	0,3	293	3,96	0,3	137	3,32	0,3	46	3,39	0,3	158		
58	0,37	0,0	72	0,56	0,0	67	1,02	0,1	254	0,51	0,0	145	0,60	0,0	78	0,39	0,0	31	0,44	0,0	159		
9	0,13	0,0	11	0,13	0,0	13	0,31	0,0	42	0,14	0,0	23	0,15	0,0	14	0,15	0,0	5	0,12	0,0	160		
96	0,93	0,1	104	0,98	0,1	103	1,73	0,1	388	1,00	0,1	231	1,08	0,1	115	0,81	0,1	42	1,12	0,1	161		
48	0,52	0,0	74	0,68	0,1	65	1,22	0,1	232	0,64	0,1	149	0,67	0,1	61	0,55	0,0	22	0,71	0,1	162		
129	2,35	0,2	141	2,85	0,2	131	4,93	0,3	525	2,70	0,2	307	2,56	0,2	163	2,85	0,2	55	2,91	0,3	163		
150	9,39	0,8	154	14,51	1,1	134	24,05	1,3	594	12,68	1,0	360	13,05	1,0	175	12,09	1,0	59	12,54	1,1	155-163		
51	1,05	0,1	94	1,71	0,1	74	3,17	0,2	285	1,67	0,1	172	1,65	0,1	85	1,99	0,2	28	1,04	0,1	164		
151	10,44	0,9	155	16,22	1,2	134	27,22	1,5	597	14,35	1,1	363	14,70	1,1	175	14,08	1,1	59	13,58	1,2	155-164		
154	33,74	3,0	156	63,26	4,7	135	141,30	7,6	609	59,86	4,7	371	57,99	4,4	177	60,18	4,8	61	67,19	5,8	143-164		
101	7,18	0,6	94	8,85	0,6	84	7,72	0,4	386	7,39	0,6	240	8,59	0,6	111	6,45	0,5	35	4,55	0,4	165		
141	21,57	1,9	141	30,40	2,2	129	37,30	2,0	562	26,01	2,0	339	28,48	2,1	169	24,67	2,0	54	18,78	1,6	166		
127	10,75	1,0	116	10,77	0,8	99	12,51	0,7	481	10,92	0,9	304	12,59	0,9	130	9,51	0,8	47	7,24	0,6	167		
24	1,97	0,2	26	4,04	0,3	25	3,20	0,2	96	2,50	0,2	72	3,73	0,3	17	0,99	0,1	7	0,90	0,1	168		
23	1,41	0,1	16	1,14	0,1	14	2,11	0,1	67	1,33	0,1	37	1,34	0,1	27	1,55	0,1	3	0,81	0,1	169		
155	35,70	3,2	154	46,35	3,4	133	55,12	2,9	604	40,76	3,2	368	46,14	3,5	177	30,72	2,9	59	27,73	2,4	166-169		
85	15,68	1,4	78	13,97	1,0	71	17,48	0,9	321	14,60	1,1	188	14,46	1,1	103	15,79	1,3	30	12,38	1,1	170		
154	21,34	1,9	155	24,47	1,8	135	29,91	1,6	607	23,45	1,8	369	24,54	1,8	178	23,14	1,9	60	19,60	1,7	171		
152	2,60	0,2	152	2,97	0,2	133	3,44	0,2	598	2,80	0,2	361	3,22	0,2	177	2,36	0,2	60	2,09	0,2	172		
157	82,50	7,4	156	96,61	7,1	135	113,67	6,1	615	89,00	7,0	374	96,95	7,3	180	84,46	6,8	61	66,35	5,7	165-172		
48	9,97	0,9	64	10,42	0,8	56	17,14	0,9	222	10,10	0,8	147	10,95	0,8	48	8,60	0,7	27	10,07	0,9	173		
11	0,48	0,0	12	0,95	0,1	13	3,09	0,2	45	1,13	0,1	33	1,31	0,1	7	0,45	0,0	5	1,97	0,2	174		
5	0,71	0,1	17	1,70	0,1	10	3,36	0,2	41	1,46	0,1	30	1,65	0,1	7	1,33	0,1	4	0,94	0,1	175		
54	11,16	1,0	72	13,07	1,0	61	23,59	1,3	247	12,69	1,0	166											

noch: 3. Ausgaben je Vollperson nach Jahresaufwand

Pos. Nr.	Art der Ausgaben	Haushalte mit Jahresverbrauchsausgaben je Vollperson																	
		1 500 und mehr									unter 750			750 bis unter 850			850 bis unter 1000		
		Haushalte mit Personen									Haushalte zusammen mit einer								
		2			3			4 und mehr			2,3			2,2			2,0		
		94			36			5			15			34			118		
Falle	DM	vH	Falle	DM	vH	Falle	DM	vH	Falle	DM	vH	Falle	DM	vH	Falle	DM	vH		
46	47	48	49	50	51	52	53	54	55	56	57	58	59	60	61	62	63		
186 L	Männerlederschuhe	24	5,47	0,3	3	1,85	0,1	1	5,87	0,3	1	0,46	0,1	1	0,37	0,0	19	2,03	0,2
186 H	Männerhausschuhe	28	1,29	0,1	4	0,44	0,0	—	—	—	1	0,23	0,0	5	0,31	0,0	19	0,57	0,1
186 S	Männergummischuhe	2	0,16	0,0	—	—	—	—	—	—	—	—	—	1	0,13	0,0	1	0,07	0,0
186 S	Sonstige Männerschuhe	3	0,31	0,0	—	—	—	—	—	—	—	—	—	—	—	—	4	0,15	0,0
186	Männerschuhe insgesamt	42	7,23	0,4	5	2,29	0,1	1	5,87	0,3	2	0,69	0,1	7	0,81	0,1	36	2,82	0,3
187 L	Frauenlederschuhe	43	8,57	0,5	18	11,76	0,6	5	27,06	1,2	1	1,56	0,2	3	0,81	0,1	30	3,35	0,4
187 H	Frauenhausschuhe	35	1,82	0,1	18	2,06	0,1	3	3,77	0,2	4	0,76	0,1	9	0,60	0,1	31	1,05	0,1
187 G	Frauenmischschuhe	1	0,09	0,0	2	0,70	0,0	—	—	—	—	—	—	—	—	—	3	0,23	0,0
187 S	Sonstige Frauenschuhe	8	0,65	0,0	7	1,60	0,1	1	0,57	0,0	—	—	—	1	0,08	0,0	5	0,25	0,0
187	Frauenschuhe insgesamt	66	11,13	0,6	29	16,12	0,9	5	31,40	1,4	4	2,32	0,3	11	1,49	0,2	60	4,88	0,5
188 L	Knabenlederschuhe	7	1,53	0,1	15	7,72	0,4	4	17,97	0,8	2	1,13	0,2	6	1,96	0,2	15	1,85	0,2
188 H	Knabenhausschuhe	3	0,08	0,0	15	1,74	0,1	3	2,47	0,1	2	0,37	0,1	3	0,17	0,0	4	0,07	0,0
188 G	Knabengummischuhe	1	0,07	0,0	2	0,77	0,0	1	1,81	0,1	—	—	—	—	—	—	—	—	—
188 S	Sonstige Knabenschuhe	2	0,12	0,0	9	2,71	0,1	3	8,64	0,4	2	0,55	0,1	1	0,14	0,0	7	0,36	0,0
188	Knabenschuhe insgesamt	7	1,80	0,1	19	12,94	0,7	4	30,89	1,4	4	2,05	0,3	7	2,27	0,3	20	2,28	0,2
189 L	Mädchenlederschuhe	5	0,99	0,1	20	9,95	0,5	3	9,25	0,4	3	1,56	0,2	3	0,70	0,1	12	1,60	0,2
189 H	Mädchenhausschuhe	3	0,17	0,0	13	1,22	0,1	1	0,36	0,0	1	0,29	0,0	4	0,22	0,0	5	0,12	0,0
189 G	Mädchengummischuhe	1	0,03	0,0	1	0,35	0,0	1	1,07	0,0	—	—	—	—	—	—	—	—	—
189 S	Sonstige Mädchenschuhe	4	0,18	0,0	10	2,17	0,1	3	3,07	0,1	1	0,15	0,0	2	0,25	0,0	11	0,43	0,0
189	Mädchenschuhe insgesamt	5	1,37	0,1	24	13,69	0,7	4	13,75	0,6	3	2,00	0,3	6	1,17	0,1	18	2,15	0,2
186-189	Schuhe, Neuanschaffungen	74	21,53	1,1	35	45,04	2,4	5	81,91	3,8	10	7,06	1,0	23	5,74	0,7	84	12,13	1,3
190	Reparatur- und Anfertigungsmaterial	78	1,14	0,1	29	1,11	0,1	5	0,96	0,0	10	1,18	0,2	28	0,87	0,1	100	0,90	0,1
191	Reparatur- und Anfertigungskosten	90	12,20	0,7	36	19,67	1,1	5	16,25	0,7	14	9,68	1,4	32	9,70	1,2	116	11,34	1,2
186-191	Schuhe und Zubehör insgesamt	93	34,87	1,9	36	65,82	3,6	5	99,12	4,5	15	17,92	2,5	32	16,31	2,0	118	24,37	2,6
192	Männerwäsche	69	16,93	0,9	11	5,13	0,3	2	6,78	0,3	11	5,06	0,7	15	2,70	0,3	82	6,05	0,6
193	Frauenwäsche	86	18,35	1,0	36	23,40	1,3	5	20,83	1,0	14	7,11	1,0	31	6,73	0,8	99	6,90	0,7
194	Knabenwäsche	6	1,49	0,1	21	9,65	0,5	4	14,33	0,7	4	3,46	0,5	10	2,51	0,3	24	1,91	0,2
195	Mädchenwäsche	8	1,30	0,1	25	11,09	0,6	4	13,89	0,6	4	1,86	0,3	12	2,06	0,2	32	1,88	0,2
196	Säuglingswäsche	—	—	—	—	—	—	—	—	—	—	—	—	1	0,05	0,0	2	0,01	0,0
192-196	Unterkleidung (Leibwäsche), Neuanschaffungen	92	38,07	2,0	36	49,27	2,7	5	55,83	2,6	14	17,49	2,4	32	14,05	1,7	116	16,75	1,8
197	Reparatur- und Anfertigungsmaterial	92	6,49	0,3	36	10,51	0,6	5	7,86	0,4	13	2,16	0,3	33	2,87	0,3	108	4,48	0,5
198	Reparatur- und Anfertigungskosten	45	1,26	0,1	25	1,49	0,1	3	0,88	0,0	5	0,17	0,0	8	0,24	0,0	31	0,25	0,0
192-198	Unterkleidung (Leibwäsche) insg.	94	45,82	2,4	36	61,27	3,3	5	64,57	3,0	15	19,82	2,8	34	17,16	2,1	118	21,48	2,3
199	Sonstige Spinnstoffwaren	88	5,84	0,3	33	7,64	0,4	5	6,53	0,3	12	1,19	0,2	29	2,59	0,3	90	2,42	0,3
200	Sonstige Lederwaren	33	3,21	0,2	27	7,67	0,4	5	6,28	0,3	2	1,05	0,1	9	0,53	0,1	20	0,59	0,1
201	Schmucksachen	14	1,20	0,1	13	4,68	0,3	2	1,27	0,1	1	0,48	0,1	1	0,02	0,0	4	0,03	0,0
202	Sonstige Waren	78	3,85	0,2	35	7,37	0,4	5	7,09	0,3	8	1,04	0,1	21	1,24	0,1	76	0,94	0,1
199-202	Sonstiger persönlicher Bedarf, Neuanschaffungen	93	14,10	0,8	36	27,36	1,5	5	21,17	1,0	12	3,76	0,5	32	4,38	0,5	106	3,98	0,4
203	Reparaturen	43	1,71	0,1	21	1,47	0,1	3	1,51	0,1	1	0,04	0,0	12	0,89	0,1	41	0,76	0,1
199-203	Sonstiger persönlicher Bedarf insg.	93	15,81	0,8	36	28,83	1,6	5	22,68	1,0	12	3,80	0,5	33	5,27	0,6	108	4,74	0,5
173-203	Bekleidung	94	180,88	9,6	36	312,33	16,8	5	362,48	16,6	15	61,67	9,5	34	57,57	7,0	118	78,53	8,3
204	Putz- und Waschlöhne	63	11,84	0,6	28	10,97	0,6	3	8,52	0,4	4	2,45	0,3	15	2,13	0,3	51	2,95	0,3
205	Wasch- und Einweichmittel	93	13,72	0,7	36	15,66	0,8	5	14,22	0,7	15	8,18	1,1	34	9,53	1,1	118	11,79	1,2
206	Schuh- und Bodenpflegemittel	93	3,52	0,2	36	4,44	0,2	5	4,23	0,2	13	2,06	0,3	32	2,48	0,3	112	2,80	0,3
207	Sonstiges, auch Desinfektionsmittel	94	5,48	0,3	36	5,94	0,3	5	5,29	0,2	14	2,42	0,3	32	2,69	0,3	115	3,45	0,4
204-207	Reinigung von Kleidung, Wohnung und Einrichtung	94	34,56	1,8	36	37,01	2,0	5	32,26	1,5	15	15,11	2,1	34	16,83	2,0	118	20,99	2,2
208	Körperpflege: Entgelte für Dienstleistungen	87	9,94	0,5	34	13,31	0,7	5	13,60	0,6	12	4,03	0,6	29	4,42	0,5	92	4,24	0,4
209	Gegenstände	94	12,87	0,7	36	15,89	0,9	5	12,82	0,6	15	5,67	0,8	34	6,60	0,8	118	6,83	0,7
208a.209	Körperpflege insgesamt	94	22,81	1,2	36	29,20	1,6	5	26,42	1,2	15	9,70	1,4	34	11,02	1,3	118	11,07	1,2
210	Gesundheitspflege: Arzt	28	2,05	0,1	6	1,32	0,1	1	0,02	0,0	2	0,47	0,1	4	0,15	0,0	9	0,89	0,1
211	Zahnarzt	21	2,92	0,2	8	6,43	0,3	3	22,05	1,0	1	0,12	0,0	1	0,32	0,0	10	0,76	0,1
212	Krankenpflege	3	0,10	0,0	1	0,14	0,0	—	—	—	—	—	—	1	0,08	0,0	—	—	—
213	Sonstige	14	2,07	0,1	5	0,39	0,0	—	—	—	1	0,09	0,0	2	0,05	0,0	2	0,10	0,0
210-213	Gesundheitspflege, Entgelte f. Dienstleistungen	49	7,14	0,4	14	8,28	0,4	3	22,07	1,0	4	0,68	0,1	5	0,60	0,1	19	1,75	0,2
214	Sonstiges	91	12,24	0,7	35	8,46	0,5	5	4,18	0,2	12	2,00	0,3	30	5,23	0,6	108	4,62	0,5
210-214	Gesundheitspflege insgesamt	91	19,38	1,0	35	16,74	0,9	5	26,25	1,2	12	2,68	0,4	30	5,83	0,7	108	6,37	0,7
208-214	Körper- und Gesundheitspflege	94	42,19	2,3	36	45,94	2,5	5	52,67	2,4	15	12,38	1,7	34	16,85	2,0	118	17,44	1,8
215	Schulgeld	6	3,12	0,2	15	12,25	0,7	3	28,97	1,3	—	—	—	4	5,76	0,7	13	1,64	0,2
216	Schulbücher usw.	14	2,08	0,1	29	11,05	0,6	5	15,89	0,7	5	2,78	0,4	19	1,88	0,2	37	2,80	0,3
215a.216	Schule insgesamt	15	5,20	0,3	30	23,30	1,3	5	44,86	2,1	5	2,78	0,4	19	7,64	0,9	37	4,44	0,5
217	Weitere Ausbildung	8	1,35	0,1	16	9,90	0,5	1	0,34	0,0	3	0,34	0,0	4	0,42	0,1	14	0,47	0,0
218	Bücher, Zeitungen, Zeitschriften	93	25,33	1,4	35	24,75	1,3	5	19,57	0,9	8	4,07	0,6	29	7,05	0,8	94	8,24	0,9
219	Sonstiges	91	9,05	0,															

gruppen der Vollpersonen und Haushaltsgröße (Schluß)

von DM			Aufwandgruppen zusammen																		Pos Nr.		
1000 bis unter 1200	1200 bis unter 1500		1500 und mehr			insgesamt			davon Haushalte mit Personen														
durchschnittlichen Vollpersonenzahl von			2,0		1,9	1,8	2,0			2		3			4 und mehr								
Haushalte			157			156			135			615			374			180				61	
Fälle	DM	vH	Fälle	DM	vH	Fälle	DM	vH	Fälle	DM	vH	Fälle	DM	vH	Fälle	DM	vH	Fälle	DM	vH	Fälle	DM	vH
64	65	66	67	68	69	70	71	72	73	74	75	76	77	78	79	80	81	82	83	84			
32	3,27	0,3	26	2,33	0,2	28	4,47	0,2	107	2,78	0,2	62	2,87	0,2	32	2,67	0,2	13	2,66	0,2	186		
20	0,42	0,0	28	0,58	0,0	32	0,99	0,1	105	0,60	0,0	78	0,78	0,1	21	0,41	0,0	6	0,25	0,0	186		
2	0,08	0,0	2	0,05	0,0	2	0,10	0,0	8	0,08	0,0	7	0,11	0,0	1	0,04	0,0	—	—	—	186		
5	0,15	0,0	3	0,17	0,0	3	0,21	0,0	15	0,15	0,0	9	0,20	0,0	3	0,10	0,0	3	0,09	0,0	186		
49	3,92	0,4	53	3,13	0,2	48	5,77	0,3	195	3,61	0,3	132	3,96	0,3	45	3,22	0,3	18	3,00	0,3	186		
62	6,10	0,5	58	5,71	0,4	66	10,36	0,6	220	5,88	0,5	131	5,74	0,4	64	6,08	0,5	25	5,95	0,5	187		
48	1,15	0,1	44	0,88	0,1	56	1,98	0,1	192	1,19	0,1	118	1,31	0,1	55	1,06	0,1	19	1,00	0,1	187		
6	0,22	0,0	3	0,07	0,0	3	0,26	0,0	15	0,18	0,0	8	0,14	0,0	6	0,28	0,0	1	0,10	0,0	187		
18	0,62	0,1	8	0,26	0,0	16	0,92	0,0	48	0,46	0,0	22	0,36	0,0	18	0,62	0,0	8	0,54	0,0	187		
102	8,09	0,7	85	6,92	0,5	100	13,52	0,7	362	7,71	0,6	215	7,55	0,6	106	8,04	0,6	41	7,59	0,7	187		
35	3,72	0,3	28	3,01	0,2	26	4,06	0,2	112	3,06	0,2	16	0,68	0,1	62	5,12	0,4	34	8,20	0,7	188		
20	0,56	0,1	22	0,46	0,0	21	0,66	0,0	72	0,43	0,0	7	0,07	0,0	51	0,95	0,1	14	0,72	0,1	188		
5	0,25	0,0	4	0,25	0,0	4	0,35	0,0	13	0,20	0,0	5	0,08	0,0	3	0,17	0,0	5	0,74	0,1	188		
20	0,95	0,1	16	0,50	0,0	14	1,26	0,1	60	0,72	0,1	5	0,08	0,0	33	1,26	0,1	22	2,16	0,2	188		
45	5,48	0,5	36	4,22	0,3	30	6,33	0,3	142	4,41	0,3	17	0,91	0,1	84	7,50	0,6	41	11,82	1,0	188		
24	2,65	0,2	32	3,35	0,2	28	3,91	0,2	102	2,73	0,2	12	0,50	0,0	63	5,56	0,4	27	5,39	0,5	189		
13	0,22	0,0	17	0,37	0,0	17	0,47	0,0	57	0,29	0,0	9	0,09	0,0	36	0,59	0,0	12	0,44	0,0	189		
1	0,04	0,0	2	0,07	0,0	3	0,17	0,0	6	0,06	0,0	1	0,01	0,0	2	0,10	0,0	3	0,20	0,0	189		
13	0,32	0,0	17	0,66	0,0	17	0,88	0,0	61	0,54	0,0	8	0,11	0,0	32	1,04	0,1	21	1,15	0,1	189		
30	3,23	0,3	41	4,45	0,3	33	5,43	0,3	131	3,62	0,3	16	0,71	0,1	81	7,29	0,6	34	7,18	0,6	189		
135	20,72	1,9	124	18,72	1,4	114	31,05	1,7	490	19,35	1,5	267	13,13	1,0	164	26,05	2,1	59	29,59	2,6	186-18		
140	0,98	0,1	133	1,17	0,1	112	1,12	0,1	523	1,04	0,1	301	0,96	0,1	166	1,09	0,1	56	1,23	0,1	190		
152	12,75	1,1	152	13,14	1,0	131	14,50	0,8	597	12,85	1,0	360	10,27	0,8	178	15,64	1,3	59	15,58	1,3	191		
157	34,45	3,1	156	33,03	2,4	134	46,67	2,5	612	33,04	2,6	372	24,36	1,8	179	42,78	3,4	61	46,40	4,0	186-19		
89	6,91	0,6	100	7,86	0,6	82	13,12	0,7	379	7,94	0,6	266	10,02	0,8	75	4,60	0,4	38	6,89	0,6	192		
146	10,87	1,0	141	12,39	0,9	127	19,89	1,1	558	11,95	0,9	330	12,01	0,9	169	12,66	1,0	59	10,03	0,9	193		
50	4,26	0,4	42	3,46	0,3	31	4,41	0,2	161	3,49	0,3	17	0,86	0,1	100	6,69	0,5	44	6,99	0,6	194		
86	2,04	0,2	45	3,33	0,2	37	4,67	0,2	166	2,87	0,2	26	0,74	0,1	100	5,31	0,4	40	6,03	0,5	195		
2	0,07	0,0	1	0,29	0,0	—	—	—	6	0,10	0,0	—	—	—	2	0,24	0,0	4	0,17	0,0	196		
152	24,15	2,2	153	27,33	2,0	133	42,09	2,2	600	26,35	2,1	360	23,63	1,8	179	29,59	2,4	61	30,11	2,6	192-19		
150	5,29	0,5	152	7,31	0,5	133	7,69	0,4	589	5,89	0,5	357	5,18	0,4	175	6,83	0,5	57	6,65	0,6	197		
47	0,22	0,0	52	0,63	0,0	78	1,31	0,1	216	0,55	0,0	109	0,53	0,0	82	0,72	0,1	25	0,27	0,0	198		
156	29,66	2,7	156	35,27	2,6	135	51,09	2,7	614	32,79	2,6	373	29,34	2,2	180	37,14	3,0	61	37,03	3,2	192-19		
140	3,26	0,3	134	3,28	0,2	126	6,38	0,3	531	3,64	0,3	312	3,44	0,3	162	4,02	0,3	57	3,55	0,3	199		
44	1,40	0,1	45	1,68	0,1	65	2,61	0,2	185	1,91	0,2	78	1,40	0,1	81	2,80	0,2	26	1,94	0,2	200		
19	0,55	0,0	17	0,41	0,0	29	4,11	0,1	71	0,72	0,1	35	0,55	0,0	27	1,17	0,1	9	0,34	0,0	201		
116	1,87	0,2	134	2,04	0,1	118	5,00	0,3	473	2,31	0,2	278	1,86	0,1	143	3,05	0,2	52	2,43	0,2	202		
149	7,08	0,6	149	7,41	0,5	134	18,18	1,0	582	8,58	0,7	347	7,25	0,5	174	11,04	0,9	61	8,26	0,7	199-20:		
64	0,82	0,1	84	1,78	0,1	67	1,63	0,1	269	1,20	0,1	149	1,26	0,1	82	1,04	0,1	38	1,28	0,1	203		
151	7,90	0,7	153	9,19	0,7	134	19,81	1,1	591	9,78	0,8	354	8,51	0,6	176	12,08	1,0	61	9,54	0,8	199-20:		
157	113,84	10,2	156	134,18	9,8	135	226,66	12,1	615	130,37	10,2	374	106,93	8,1	180	159,68	12,8	61	159,19	13,8	173-20:		
78	3,46	0,3	95	8,68	0,6	94	11,44	0,6	337	6,19	0,5	209	7,88	0,6	92	4,43	0,4	36	3,25	0,3	204		
157	12,59	1,1	156	12,20	0,9	134	14,29	0,8	614	12,37	1,0	373	11,20	0,8	180	14,19	1,1	61	12,99	1,1	205		
151	3,08	0,3	154	3,39	0,2	134	3,81	0,2	596	3,19	0,3	355	2,69	0,2	180	3,84	0,3	61	3,75	0,3	206		
154	4,09	0,4	154	4,19	0,3	135	5,60	0,3	604	4,16	0,3	366	4,09	0,3	179	4,46	0,4	59	3,79	0,3	207		
157	23,22	2,1	156	28,46	2,1	135	35,14	1,9	615	25,91	2,0	374	25,86	1,9	180	36,92	2,2	61	23,78	2,0	204-20:		
139	6,20	0,6	140	6,75	0,5	126	11,07	0,6	538	6,78	0,5	320	6,51	0,5	163	7,72	0,6	55	5,66	0,5	208		
155	8,41	0,8	154	8,77	0,6	135	13,72	0,7	611	9,09	0,7	370	8,47	0,6	180	10,23	0,8	61	9,00	0,8	209		
157	14,61	1,3	155	15,52	1,1	135	24,79	1,3	614	15,87	1,2	373	14,98	1,1	180	17,95	1,4	61	14,66	1,3	208 u. 20		
21	0,14	0,0	33	1,38	0,1	35	1,75	0,1	104	0,94	0,1	72	1,12	0,1	25	0,98	0,1	7	0,07	0,0	210		
17	2,00	0,2	23	4,11	0,3	32	4,83	0,3	84	2,71	0,2	59	2,93	0,2	15	1,77	0,1	10	4,00	0,3	211		
1	0,09	0,0	4	0,44	0,0	4	0,11	0,0	10	0,16	0,0	8	0,23	0,0	2	0,10	0,0	—	—	—	212		
7	0,03	0,0	9	0,35	0,0	19	1,50	0,1	40	0,43	0,0	24	0,68	0,1	13	0,10	0,0	3	0,18	0,0	213		

noch: 3. Ausgaben je Vollperson nach Jahresaufwand

Pos. Nr.	Art der Ausgaben	Haushalte mit Jahresverbrauchsausgaben je Vollperson																	
		1500 und mehr									unter 750			750 bis unter 850			850 bis unter 1000		
		Haushalte mit Personen									Haushalte zusammen mit einer								
		2			3			4 und mehr			2,3			2,2			2,0		
		94			36			5			15			34			118		
		Fälle	DM	vH	Fälle	DM	vH	Fälle	DM	vH	Fälle	DM	vH	Fälle	DM	vH	Fälle	DM	vH
46	47	48	49	50	51	52	53	54	55	56	57	58	59	60	61	62	63		
221	Ferien und Erholung	29	5,20	0,3	14	1,89	0,1	2	1,40	0,1	4	0,78	0,1	6	0,66	0,1	18	0,59	0,1
222	Sport: Verschiedenes	10	0,17	0,0	18	0,61	0,0	3	0,94	0,0	—	—	—	4	0,05	0,0	9	0,05	0,0
223	Anschaffungen	3	0,05	0,0	5	1,73	0,1	2	1,48	0,1	—	—	—	2	0,16	0,0	4	0,01	0,0
224u.223	Sport insgesamt	11	0,22	0,0	20	1,74	0,1	4	2,42	0,1	—	—	—	6	0,21	0,0	12	0,06	0,0
224	Theater und Konzerte	29	1,96	0,1	18	1,90	0,1	2	0,68	0,0	3	0,23	0,0	3	0,10	0,0	11	0,10	0,0
225	Kino	62	4,99	0,3	33	6,27	0,3	5	6,98	0,3	5	0,66	0,1	17	1,09	0,1	45	1,11	0,1
226	Sonstiges: Verschiedenes	74	9,12	0,5	35	6,58	0,4	5	6,57	0,3	5	0,61	0,1	18	1,70	0,2	53	1,71	0,2
227	Anschaffungen	82	3,70	0,2	34	5,51	0,3	5	6,60	0,3	8	0,71	0,1	28	1,34	0,2	82	1,24	0,1
226u.227	Sonstiges insgesamt	89	12,82	0,7	36	12,09	0,7	5	13,17	0,6	8	1,32	0,2	30	3,04	0,4	93	2,95	0,3
224-227	Vergnügungen und sonstige gesellschaftliche Anlässe insgesamt	91	19,77	1,1	36	20,26	1,1	5	20,83	1,0	9	2,21	0,3	30	4,23	0,5	96	4,16	0,4
215-227	Bildung, Kirche, Sport, Erholung, Vergnügungen insgesamt	94	69,51	3,7	36	103,54	5,6	5	118,71	5,4	12	12,63	1,8	33	22,59	2,7	116	22,48	2,3
228	Berufsbeiträge	52	3,34	0,2	24	3,12	0,2	5	4,00	0,2	4	1,05	0,1	8	0,91	0,1	41	1,12	0,1
229	Sonst. Vereins- und Verbandsbeiträge	42	1,70	0,1	21	2,07	0,1	1	0,35	0,0	4	0,34	0,0	5	0,24	0,0	21	0,33	0,0
228u.229	Vereins- und Verbandsbeiträge insg.	67	5,04	0,3	31	5,19	0,3	5	4,35	0,2	6	1,39	0,2	9	1,15	0,1	52	1,45	0,2
230	Öffentliche Verkehrsmittel	92	31,75	1,7	35	41,16	2,2	5	23,55	1,1	9	6,81	1,0	27	5,08	0,6	96	8,79	0,9
231	Fahrrad, Motorrad, Auto	30	3,21	0,2	21	7,41	0,4	4	212,31	9,7	5	0,52	0,1	9	0,85	0,1	30	0,84	0,1
232	Anderes für Verkehr	36	0,40	0,0	18	0,46	0,0	3	0,17	0,0	—	—	—	5	0,03	0,0	18	0,08	0,0
230-232	Verkehrsausgaben insgesamt	93	35,36	1,9	36	49,03	2,6	5	236,03	10,8	9	7,33	1,0	30	5,96	0,7	99	9,71	1,0
233	Post-, Telegr.- u. Fernspr.-Gebühren	91	10,03	0,5	36	9,38	0,5	5	7,69	0,4	10	1,74	0,2	33	3,11	0,4	94	3,74	0,4
234	Rundfunkgebühren	64	7,97	0,4	16	4,43	0,2	3	4,46	0,2	3	0,85	0,0	9	2,85	0,3	27	2,17	0,2
235	Sonstige Gebühren	45	1,24	0,1	17	0,70	0,0	3	2,07	0,1	4	0,34	0,0	9	0,45	0,1	32	0,39	0,0
233-235	Gebühren insgesamt	92	19,24	1,0	36	14,51	0,8	5	14,22	0,7	10	2,43	0,3	33	6,41	0,8	101	6,30	0,7
215-235	Bildung und Unterhaltung	94	129,15	6,9	36	172,27	9,3	5	373,31	17,1	12	23,78	3,3	33	36,11	4,3	117	39,94	4,2
23-235	AUSGABEN FÜR DIE „LEBENSHALTUNG“	94	1711,15	91,3	36	1719,96	92,8	5	2095,05	96,1	15	674,49	94,4	34	802,42	96,2	118	908,23	95,6
236	Eigenbewirtschaftung: Pacht und Versicherungen	12	1,06	0,1	3	0,55	0,0	1	1,26	0,1	2	0,47	0,1	2	1,16	0,1	11	0,26	0,0
237	Dünger, Futter, Tierkäufe	38	20,24	1,1	11	8,31	0,4	1	3,30	0,2	2	0,52	0,1	8	1,05	0,1	25	1,78	0,2
238	Sonstige Betriebsausgaben	5	1,00	0,1	2	0,23	0,0	1	1,90	0,1	2	0,28	0,0	1	0,03	0,0	1	0,01	0,0
236-238	Aufwendungen für die eigene Bewirtschaftung	38	22,30	1,2	12	9,09	0,5	2	6,46	0,3	3	1,27	0,2	8	2,24	0,3	26	2,05	0,2
243	Zinsen	7	0,57	0,0	—	—	—	—	—	—	1	0,10	0,0	—	—	—	—	—	—
244	Unterstützungen und Geschenke an Angehörige und Verwandte	56	21,32	1,1	29	28,16	1,5	3	7,62	0,3	4	1,90	0,3	9	1,85	0,2	47	5,41	0,6
245	Unterstützungen und Geschenke an nicht zum Haushalt gehörige Personen	91	41,40	2,2	34	26,13	1,4	5	22,26	1,0	6	2,50	0,4	21	2,96	0,4	85	5,95	0,6
244u.245	Unterstützungen und Geschenke insg.	92	62,72	3,3	35	54,29	2,9	5	29,88	1,4	8	4,40	0,6	21	4,81	0,6	89	11,36	1,2
246	Aufwendungen für ständiges Dienstpersonal	2	1,06	0,1	—	—	—	—	—	—	—	—	—	—	—	—	1	0,00	0,0
247	Aufwendungen für einmalige oder gelegentliche Dienstleistungen	38	1,07	0,1	13	2,56	0,1	3	2,32	0,1	3	0,54	0,1	3	0,03	0,0	16	0,25	0,0
246u.247	Aufwend. für Dienstleistungen insg.	39	2,13	0,1	13	2,56	0,1	3	2,32	0,1	3	0,54	0,1	3	0,03	0,0	17	0,25	0,0
248	Verluste	39	2,25	0,1	20	2,51	0,1	4	7,92	0,4	5	1,86	0,3	16	2,59	0,3	42	2,51	0,2
249	Verschiedenes	44	5,00	0,3	16	4,68	0,3	3	4,91	0,2	4	0,38	0,1	13	0,84	0,1	31	0,54	0,1
236-249	Sonstige Ausgaben insgesamt	94	94,97	5,0	36	73,13	3,9	5	51,49	2,4	11	8,55	1,2	30	10,51	1,3	104	16,51	1,7
23-249	VERBRAUCHSAUSGABEN	94	1806,12	96,3	36	1793,09	96,7	5	2146,54	98,5	15	683,04	95,6	34	812,93	97,5	118	924,74	97,3
250	Lohn- und Einkommensteuer	15	5,70	0,3	5	1,00	0,1	1	2,42	0,1	1	0,33	0,0	—	—	—	5	0,10	0,0
251	Anderer Steuern	62	1,33	0,1	29	0,39	0,0	4	0,48	0,0	5	0,22	0,0	22	0,10	0,0	65	0,13	0,0
250u.251	Steuern insgesamt	62	7,03	0,4	29	1,39	0,1	4	2,90	0,1	5	0,55	0,1	20	0,10	0,0	67	0,23	0,0
252	Krankenversicherung (gesetzliche)	6	1,92	0,1	6	1,82	0,1	—	—	—	4	2,39	0,3	1	0,10	0,0	7	0,35	0,0
253	Invaliden- und Hinterbliebenenversicherung	4	2,19	0,1	3	1,93	0,1	—	—	—	3	2,18	0,3	—	—	—	6	0,44	0,0
254	Angestelltenversicherung	1	0,52	0,0	3	1,65	0,1	—	—	—	1	2,35	0,3	1	0,16	0,0	2	0,25	0,0
255	Arbeitslosenversicherung	5	1,09	0,1	5	1,02	0,1	—	—	—	3	0,89	0,1	1	0,07	0,0	7	0,23	0,0
252-255	Gesetzliche Versicherungen insg.	6	5,72	0,3	6	6,42	0,3	—	—	—	4	7,81	1,1	1	0,33	0,0	8	1,27	0,1
256	Private Kranken- und Unfallversicherung	37	16,35	0,9	13	13,34	0,7	1	4,57	0,2	3	5,33	0,7	8	4,56	0,5	26	4,91	0,5
252-256	Versicherungen insgesamt	40	22,07	1,2	19	19,76	1,1	1	4,57	0,2	7	13,14	1,8	9	4,89	0,6	32	6,18	0,7
250-256 plus*	Reinausgaben für Vermögensbildung und Entschuldung	52	39,67	2,1	17	39,57	2,1	2	25,27	1,2	12	17,52	2,5	24	15,94	1,9	84	19,34	2,0
250-256 plus*	SONSTIGE AUSGABEN	85	68,77	3,7	35	60,72	3,3	4	32,74	1,5	15	31,21	4,4	32	20,93	2,5	108	25,75	2,7
250-256 plus*	GESAMTAUSGABEN	94	1874,89	100	36	1853,81	100	5	2179,28	100	15	714,25	100	34	833,86	100	118	950,49	100

gruppen der Vollpersonen und Haushaltsgröße (Schluß)

von DM			Aufwandgruppen zusammen																		Pos. Nr.			
1000 bis unter 1200	1200 bis unter 1500		1500 und mehr			insgesamt			davon Haushalte mit Personen															
durchschnittlichen Vollpersonenzahl von			2,0		1,9		1,8		2,0			2			3			4 und mehr						
Haushalte			157			156			135			615			374			180				61		
Fälle	DM	vH	Fälle	DM	vH	Fälle	DM	vH	Fälle	DM	vH	Fälle	DM	vH	Fälle	DM	vH	Fälle	DM	vH	Fälle	DM	vH	
64	65	66	67	68	69	70	71	72	73	74	75	76	77	78	79	80	81	82	83	84				
22	0,90	0,1	37	1,42	0,1	45	4,09	0,2	132	1,60	0,1	60	1,82	0,1	53	1,48	0,1	19	1,01	0,1				221
17	0,06	0,0	22	0,14	0,0	31	0,33	0,0	83	0,13	0,0	24	0,07	0,0	46	0,23	0,0	13	0,17	0,0				222
4	0,11	0,0	6	0,12	0,0	10	0,42	0,0	26	0,16	0,0	6	0,02	0,0	12	0,34	0,0	8	0,29	0,0				223
18	0,17	0,0	25	0,26	0,0	35	0,75	0,0	96	0,29	0,0	27	0,09	0,0	51	0,57	0,2	18	0,46	0,0				222a,223
29	0,33	0,0	41	0,87	0,1	49	1,89	0,1	136	0,72	0,1	63	0,85	0,1	58	0,66	0,1	15	0,32	0,0				224
86	2,52	0,2	106	2,91	0,2	100	5,44	0,3	359	2,80	0,2	182	2,56	0,2	130	3,14	0,3	47	3,00	0,3				225
101	3,12	0,3	125	5,05	0,4	114	8,28	0,4	416	4,22	0,3	231	4,86	0,4	141	3,67	0,3	44	2,87	0,2				226
127	1,98	0,2	137	2,63	0,2	121	4,35	0,2	503	2,41	0,2	283	2,11	0,2	164	2,95	0,2	56	2,38	0,2				227
140	5,10	0,5	149	7,68	0,6	130	12,63	0,7	550	6,63	0,5	317	6,97	0,5	174	6,02	0,5	59	5,25	0,5				226a,227
144	7,95	0,7	152	11,46	0,8	132	19,96	1,1	563	10,15	0,8	328	10,38	0,8	175	10,42	0,8	60	8,57	0,7				224-227
157	35,58	3,2	156	50,99	3,7	135	81,49	4,4	609	44,82	3,5	370	39,08	2,9	178	52,50	4,2	61	50,78	4,4				215-227
69	1,72	0,2	75	2,23	0,2	81	3,31	0,2	278	1,98	0,2	167	2,12	0,2	89	2,06	0,2	22	1,24	0,1				228
26	0,30	0,0	63	1,01	0,1	64	1,74	0,1	183	0,78	0,1	98	0,84	0,1	67	0,80	0,1	18	0,46	0,0				229
82	2,02	0,2	102	3,24	0,3	103	5,05	0,3	354	2,76	0,2	206	2,96	0,2	114	2,86	0,3	34	1,70	0,1				228a,229
148	12,56	1,1	151	24,34	1,8	132	34,01	1,8	563	18,54	1,5	340	19,06	1,4	164	19,57	1,6	59	13,96	1,2				230
51	2,59	0,2	52	4,30	0,3	55	14,40	0,8	202	4,93	0,4	79	1,78	0,1	85	4,02	0,3	38	20,30	1,8				231
28	0,14	0,0	56	0,51	0,0	57	0,41	0,0	164	0,26	0,0	85	0,28	0,0	58	0,21	0,0	21	0,31	0,0				232
150	15,29	1,4	151	29,15	2,1	134	48,82	2,6	573	23,73	1,9	344	21,12	1,6	169	23,80	1,9	60	34,57	3,0				230-232
146	4,44	0,4	152	8,16	0,6	132	9,74	0,5	567	6,16	0,5	347	7,25	0,5	166	5,24	0,4	54	3,74	0,3				233
60	3,99	0,4	61	4,00	0,3	83	6,80	0,4	243	4,04	0,3	158	4,84	0,4	63	3,26	0,3	22	2,47	0,2				234
43	0,53	0,0	44	0,52	0,0	65	1,13	0,1	197	0,61	0,0	113	0,64	0,0	60	0,54	0,0	24	0,66	0,1				235
150	8,96	0,8	154	12,68	0,9	133	17,67	0,9	581	10,81	0,8	356	12,73	1,0	169	9,04	0,7	56	6,87	0,6				233-235
157	61,85	5,5	156	96,06	7,0	135	153,03	8,2	610	82,12	6,5	371	75,89	5,7	178	88,20	7,1	61	93,92	8,1				215-235
157	1062,54	95,1	156	1275,26	93,3	135	1720,11	92,0	615	1193,28	93,8	374	1242,04	93,5	180	1172,15	93,9	61	1097,94	94,9				28-235
21	0,80	0,1	21	0,51	0,0	16	0,93	0,0	73	0,66	0,1	42	0,59	0,0	26	0,93	0,1	5	0,30	0,0				236
38	4,94	0,4	47	9,44	0,7	50	16,06	0,9	170	7,36	0,6	98	8,27	0,6	55	5,87	0,5	17	7,05	0,6				237
5	0,08	0,0	3	0,08	0,0	8	0,82	0,0	20	0,22	0,0	11	0,26	0,0	6	0,12	0,0	3	0,27	0,0				238
39	5,82	0,5	48	10,03	0,7	52	17,81	1,0	176	8,24	0,6	100	9,12	0,7	57	6,92	0,6	19	7,62	0,7				236-238
1	0,08	0,0	3	0,21	0,0	7	0,38	0,0	12	0,15	0,0	10	0,20	0,0	2	0,14	0,0	—	—	—				243
59	4,85	0,4	79	8,90	0,7	88	22,59	1,2	286	9,35	0,7	147	8,95	0,7	109	10,68	0,9	30	7,88	0,7				244
132	7,70	0,7	148	18,38	1,3	130	36,17	1,9	522	15,43	1,2	322	19,64	1,5	150	11,14	0,9	50	7,89	0,7				245
140	12,55	1,1	151	27,28	2,0	132	58,76	3,1	541	24,78	1,9	330	28,59	2,2	156	21,82	1,7	55	15,77	1,4				244a,245
—	—	—	1	0,04	0,0	2	0,71	0,0	4	0,15	0,0	3	0,28	0,0	—	—	—	1	0,00	0,0				246
23	0,10	0,0	62	0,95	0,1	54	1,55	0,1	161	0,65	0,1	107	0,64	0,0	38	0,76	0,1	16	0,38	0,0				247
23	0,10	0,0	62	0,99	0,1	55	2,26	0,1	163	0,80	0,1	108	0,92	0,1	38	0,76	0,1	17	0,38	0,0				246a,247
63	2,07	0,2	68	2,04	0,1	63	2,60	0,1	257	2,25	0,2	133	1,67	0,1	87	2,71	0,2	37	3,60	0,3				248
53	3,11	0,3	75	4,65	0,3	63	4,91	0,3	239	3,14	0,2	138	3,27	0,2	75	3,53	0,3	26	1,66	0,1				249
152	23,73	2,1	153	45,20	3,3	135	86,72	4,6	585	39,36	3,1	355	43,77	3,3	170	35,88	2,9	60	29,03	2,5				236-249
157	1086,27	97,2	156	1320,46	96,6	135	1806,83	96,6	615	1232,64	96,9	374	1285,81	96,8	180	1208,03	96,8	61	1126,97	97,4				28-249
10	0,56	0,1	17	0,48	0,0	21	4,09	0,2	54	1,13	0,1	29	1,64	0,1	13	0,34	0,0	12	1,10	0,1				250
101	0,28	0,0	97	0,54	0,0	95	1,00	0,1	383	0,45	0,0	217	0,58	0,0	124	0,30	0,0	42	0,32	0,0				251
104	0,84	0,1	101	1,02	0,1	95	5,09	0,3	392	1,58	0,1	220	2,22	0,2	128	0,64	0,1	44	1,42	0,1				250a,251
10	0,69	0,1	18	1,46	0,1	12	1,78	0,1	52	1,05	0,1	14	0,63	0,0	19	0,97	0,1	19	2,74	0,2				252
7	0,97	0,1	12	1,38	0,1	7	1,99	0,1	35	1,15	0,1	11	0,77	0,1	12	1,18	0,1	12	2,46	0,2				253
3	0,14	0,0	6	1,09	0,1	4	0,84	0,0	17	0,60	0,0	2	0,16	0,0	7	0,49	0,0	8	2,47	0,2				254
8	0,40	0,0	16	0,92	0,1	10	1,01	0,1	45	0,62	0,0	12	0,36	0,0	17	0,59	0,0	16	1,60	0,1				255
10	2,20																							

4. Einnahmen und Ausgaben je Haushalt (nur 2 Personen) nach

Pos. Nr.	Art der Einnahmen bzw. Ausgaben	Haushalte mit Jahres																				
		unter 1750															1750					
		in Gemeinden mit																				
		unter 5000			5000 b. u. 20000			20000 b. u. 50000			50000 b. u. 100000			100000 u. mehr			unter 5000			5000 b. u. 20000		
		Zahl der			Zahl der			Zahl der			Zahl der			Zahl der			Zahl der					
4			14			40			11			30			11			8				
Fälle DM vH			Fälle DM vH			Fälle DM vH			Fälle DM vH			Fälle DM vH			Fälle DM vH			Fälle DM vH				
1 2 3			4 5 6			7 8 9			10 11 12			13 14 15			16 17 18			19 20 21				
Einnahmen																						
1-3	Arbeitseinkommen des Haushaltsvorstandes	—	—	—	3	68,58	4,3	17	25,39	1,6	5	38,96	2,4	12	22,45	1,5	7	104,80	5,5	2	1,40	0,1
4-6	Arbeitseinkommen der Ehefrau	3	16,25	1,0	6	26,46	1,6	7	5,64	0,4	6	15,84	1,0	8	8,10	0,5	7	37,98	2,0	6	74,49	3,7
7	Arbeitseinkommen der Kinder	—	—	—	—	—	—	—	—	—	—	—	—	—	—	—	—	—	—	—	—	—
8	Arbeitseinkommen sonst. Haushaltsmitglieder	—	—	—	—	—	—	—	—	—	—	—	—	—	—	—	—	—	—	—	—	—
1-8	Arbeitseinkommen aller Haushaltsmitglieder	3	16,25	1,0	7	95,04	5,9	23	33,41	2,1	9	54,80	3,4	19	47,65	3,1	11	142,78	7,5	7	75,89	3,8
9-15	Verschiedene Einkommen	3	492,41	29,6	10	619,46	38,6	27	610,94	38,8	7	420,18	25,7	21	742,17	48,3	10	744,89	38,9	5	816,25	40,9
16-19	Unterstützungen aller Art	4	1114,92	66,9	14	852,52	53,1	39	892,12	56,7	11	1141,71	70,0	28	716,35	46,7	11	992,53	51,8	7	1065,27	53,3
20	Einnahmen aus sonstigen Quellen	4	19,65	1,2	10	12,98	0,8	33	22,75	1,4	10	8,08	0,5	24	15,24	1,0	8	10,40	0,5	7	11,28	0,6
9-20	Anderes Einkommen insgesamt	4	1636,98	97,7	14	1484,96	92,5	40	1525,81	97,0	11	1569,97	96,2	30	1473,76	96,0	11	1747,82	91,2	8	1892,80	94,7
*	Reineinnahmen aus Vermögensverzehr und Verschuldung	2	22,50	1,3	1	24,94	1,6	16	14,20	0,9	4	7,13	0,4	6	14,08	0,9	7	24,83	1,3	4	29,39	1,5
	GESAMTEINNAHMEN	4	1665,73	100	14	1604,94	100	40	1573,42	100	11	1631,90	100	30	1534,89	100	11	1915,43	100	8	1998,08	100
Ausgaben																						
28-35	Milch	4	41,79	2,5	14	63,18	3,9	40	62,18	4,0	11	55,21	3,4	30	75,50	4,9	11	48,74	2,5	8	45,76	2,3
36 u. 37	Butter	4	42,88	2,6	11	28,00	1,7	35	39,66	2,5	9	13,33	0,8	26	31,11	2,0	11	17,24	0,9	8	43,15	2,2
38-41	Käse	4	13,95	0,8	13	19,08	1,2	39	18,07	1,1	11	15,65	1,0	30	18,61	1,2	11	28,78	1,5	8	23,34	1,2
42 u. 43	Eier	4	31,66	1,9	14	34,84	2,2	40	32,17	2,0	11	41,77	2,6	30	34,09	2,2	11	33,30	1,7	8	30,50	1,5
44-46	Tierische u. gem. Fette (ohne Butter)	4	79,22	4,8	14	58,50	3,6	40	61,03	3,9	11	67,87	4,2	30	49,51	3,2	11	67,82	3,5	8	66,75	3,3
47-65	Fleisch und Fleischwaren	4	202,84	12,2	14	178,72	11,1	40	180,00	11,4	11	192,04	11,8	30	161,12	10,5	11	180,30	9,4	8	194,86	9,8
66-70	Fische	4	22,65	1,4	14	13,55	0,8	40	20,02	1,3	10	16,12	1,0	29	17,96	1,2	11	27,76	1,4	8	30,54	1,5
28-70	Tierische Nahrungsmittel insg.	4	434,99	26,1	14	395,87	24,7	40	413,13	26,3	11	401,99	24,6	30	387,90	25,3	11	403,94	21,1	8	443,90	22,2
71-73	Brot und Backwaren	4	114,59	6,9	14	143,04	8,9	40	122,15	7,8	11	127,34	7,8	30	118,54	7,7	11	118,32	6,2	8	133,91	6,7
74-84	Nährmittel	4	39,67	2,4	14	70,45	4,4	40	55,74	3,5	11	60,10	3,7	30	53,80	3,5	11	55,51	2,9	8	67,01	3,4
85 u. 86	Öle und andere pflanzliche Fette	4	9,15	0,5	14	14,12	0,9	38	13,62	0,9	10	12,89	0,8	28	13,45	0,9	11	9,07	0,5	6	7,87	0,4
87	Kartoffeln aller Art	4	41,59	2,5	14	34,19	2,1	40	48,03	3,1	11	39,38	2,4	30	43,69	2,8	11	38,57	2,0	8	33,07	1,7
88-101	Gemüse	4	34,37	2,1	14	48,67	3,0	40	57,75	3,7	11	49,71	3,0	30	49,51	3,2	11	64,33	3,4	8	52,01	2,6
102-111	Obst	4	30,02	1,8	14	28,84	1,8	40	37,72	2,4	11	35,81	2,2	30	29,97	2,0	11	53,19	2,8	8	51,26	2,6
112-118	Anderer pflanzliche Nahrungsmittel	4	44,81	2,7	14	53,10	3,3	40	52,44	3,3	11	51,19	3,1	30	44,97	2,9	11	73,05	3,8	8	66,91	3,3
71-118	Pflanzl. Nahrungsmittel insg.	4	314,20	18,9	14	392,41	24,5	40	387,45	24,6	11	376,42	23,1	30	353,93	23,1	11	412,04	21,5	8	412,94	20,7
119-121	Verschiedene Nahrungsmittel	4	18,35	1,1	14	19,20	1,2	40	14,29	0,9	11	22,29	1,4	30	15,48	1,0	11	17,28	0,9	8	25,88	1,3
122-125	Alkoholfreie Getränke	—	—	—	7	0,80	0,0	25	2,07	0,1	5	0,95	0,1	16	1,51	0,1	8	4,04	0,2	3	0,55	0,0
126	Anderer Ausgaben für Nahrungsmittel	2	1,74	0,1	9	2,73	0,2	28	0,84	0,1	6	0,18	0,0	13	2,77	0,2	9	1,20	0,1	8	1,85	0,1
127	Fertige Mahlzeiten	1	0,16	0,0	2	1,31	0,1	11	2,44	0,2	3	3,54	0,2	5	6,90	0,4	4	1,44	0,1	4	3,30	0,2
119-127	Sonstige Nahrungsmittel und versch. Getränke insgesamt	4	20,25	1,2	14	24,04	1,5	40	19,64	1,2	11	26,96	1,7	30	26,66	1,7	11	29,96	1,3	8	31,58	1,6
28-127	Nahrungsmittel	4	769,44	46,2	14	812,32	50,6	40	820,22	52,1	11	805,37	49,4	30	768,49	50,1	11	839,94	43,9	8	888,42	44,5
128	Bohnenkaffee	3	53,26	3,2	7	8,12	0,5	29	10,73	0,7	7	13,59	0,8	24	11,28	0,7	9	18,25	1,0	5	17,63	0,9
129	Echter Tee	2	5,71	0,3	3	0,78	0,0	15	1,50	0,1	5	3,00	0,2	13	2,89	0,2	8	4,02	0,2	4	2,12	0,1
130-133	Alkoholische Getränke	3	3,87	0,2	11	15,81	1,0	32	8,93	0,6	10	22,72	1,4	23	10,27	0,7	11	32,59	1,7	6	7,44	0,4
134	Kleinere Wirtschaftsausgaben	2	0,49	0,0	5	0,87	0,1	13	0,83	0,1	5	1,73	0,1	8	0,69	0,0	7	2,84	0,1	3	0,56	0,0
135-138	Tabak und Tabakfabrikate	4	27,93	1,7	11	32,29	2,0	25	17,78	1,1	8	25,81	1,6	20	17,68	1,2	7	33,94	1,8	7	23,81	1,2
128-138	Bohnenkaffee, Tee, alkoholische Getränke und Tabakwaren insgesamt	4	91,26	5,5	13	57,87	3,6	38	39,77	2,5	10	66,85	4,1	29	42,81	2,8	11	91,64	4,8	8	51,56	2,6
28-138	Nahrungsmittel, Getränke und Tabakwaren	4	860,70	51,7	14	870,19	54,2	40	859,99	54,6	11	872,22	53,5	30	811,30	52,9	11	931,58	48,7	8	939,98	47,1
139-142	Wohnung	4	194,42	11,6	14	206,84	12,9	40	229,44	14,6	11	261,84	16,1	30	269,79	17,6	11	120,17	6,2	8	197,84	9,9
143-146	Möbel u. a. Einrichtungsgegenstände	3	11,27	0,7	11	7,53	0,5	19	3,77	0,2	7	3,21	0,2	18	4,10	0,3	11	40,18	2,1	7	20,30	1,0
147-152	Gardinen, Teppiche, Betten, Bett-, Haus- und Küchenwäsche	2	10,83	0,7	12	23,15	1,4	21	12,47	0,8	5	6,79	0,4	20	11,62	0,8	9	28,83	1,5	6	31,54	1,6
153 u. 154	Öfen und Herde	1	6,13	0,4	4	1,29	0,1	7	10,73	0,7	3	13,93	0,9	8	2,86	0,2	7	23,07	1,2	4	1,74	0,1
155-164	Haus-, Küchen-, Keller-, Gartengeräte	4	14,87	0,9	14	18,68	1,2	36	13,07	0,8	11	11,00	0,7	30	11,71	0,8	11	44,08	2,3	8	19,88	1,0
143-164	Wohnungseinrichtung und Instandsetzung (Hausrat)	4	43,10	2,6	14	50,65	3,2	39	40,04	2,5	11	34,93	2,1	30	30,29	2,0	11	136,16	7,1	8	73,46	3,7
165	Holz	3	11,36	0,7	13	44,65	2,8	25	8,47	0,5	8	12,98	0,9	18	5,05	0,3	9	34,55	1,8	6	30,21	1,5
166-169	Kohle	4	62,47	3,8	14	64,96	4,0	40	64,09	4,1	11	70,16	4,3	28	59,83	3,9	10	78,94	4,1	8	88,09	4,4
170	Gas	—	—	—	4	13,40	0,8	17	18,86	1,2	7	25,92	1,6	23	31,23	2,0	—	—	—	—	—	—
171	Elektrischer Strom	4	48,21	2,9	14	35,41	2,2	39	35,24	2,2	11	35,09	2,2	30	47,65	3,1	11	26,53	1,4	8	54,21	2,7
172	Sonstige Ausgaben	4	6,68	0,4	14	8,08	0,5	37	4,62	0,3	11	5,13	0,3	28	3,42	0,2	11	10,37	0,5	8	10,00	0,5
165-172	Heizung und Beleuchtung	4	128,72	7,7	14	166,50	10,3	40	131,28	8,4	11	150,28	9,2	30	147,18	9,6	11	150,39	7,9	8	182,51	9,1
173-185	Oberkleidung	3	85,00	5,1	12	28,85	1,7	31	35,44	2,3	10	36,42	2,2	27	30,32	2,0	11	105,87	5,5	8	83,25	4,2
186-191	Schuhe und Zubehör	4	37,18	2,2	14	27,89	1,7	40	33,12	2,1	11	22,89	1,4	29	38,67	2,5	11	58,89	2,9	8	50,87	2,5
192-198	Unterkleidung (Leibwäsche)	4	43,27	2,6	14	24,93	1,6	40	39,00	2,5	11	42,79	2,6	30	35,85	2,3	11	75,85	4,0	8	46,49	2,3
199-203	Sonstiger persönlicher Bedarf																					

Jahresaufwandgruppen der Haushalte und Gemeindegrößenklassen

Fortsetzung Seite

verbrauchsausgaben von DM

bis unter 2100										2100 bis unter 2500										Pos. Nr.				
..... Einwohnern																								
20 000 b. u. 50 000			50 000 b. u. 100 000			100 000 u. mehr			unter 5 000			5 000 b. u. 20 000			20 000 b. u. 50 000			50 000 b. u. 100 000			100 000 u. mehr			
Haushalte																								
22			9			46			10			4			17			15			28			
Fälle	DM	vH	Fälle	DM	vH	Fälle	DM	vH	Fälle	DM	vH	Fälle	DM	vH	Fälle	DM	vH	Fälle	DM	vH	Fälle	DM	vH	
22	23	24	25	26	27	28	29	30	31	32	33	34	35	36	37	38	39	40	41	42	43	44	45	
Einnahmen																								
9	70,12	3,6	5	115,05	5,8	14	56,34	2,9	8	165,55	6,8	1	264,25	10,2	9	101,16	4,5	8	64,39	2,7	11	102,41	4,3	1-3
11	38,67	2,0	6	25,44	1,3	21	32,70	1,7	8	50,77	2,1	3	29,24	1,1	11	90,61	4,0	7	30,37	1,3	16	41,69	1,8	4-6
			1	50,00	2,5	1	1,52	0,1							1	0,05	0,0							7
															1	3,71	0,2							8
16	108,79	5,6	8	190,49	9,6	30	90,56	4,6	10	216,32	8,9	3	293,49	11,4	14	195,53	8,7	10	94,76	4,0	20	144,10	6,1	1-8
18	882,44	45,8	8	886,04	44,9	42	1166,45	59,2	8	1 023,51	42,1	3	1 232,01	47,6	14	1 309,45	58,0	13	1 107,69	47,1	25	1 381,94	58,6	9-15
22	867,22	45,0	9	821,23	41,6	41	685,70	34,8	9	1 119,48	46,0	4	939,35	36,3	16	694,25	30,7	15	1 098,38	46,7	22	714,38	30,3	16-19
17	20,07	1,0	8	14,08	0,7	31	11,40	0,6	10	21,30	0,9	2	4,82	0,2	13	31,96	1,4	14	23,54	1,0	21	16,07	0,7	20
22	1 769,73	91,9	9	1 721,35	87,2	46	1 863,55	94,6	10	2 164,29	89,0	4	2 176,18	84,1	17	2 035,66	90,1	15	2 229,61	94,7	28	2 112,39	89,6	9-20
11	48,10	2,5	5	62,63	3,2	14	15,52	0,8	7	50,78	2,1	3	117,38	4,5	5	28,15	1,2	4	29,78	1,3	12	100,87	4,3	*
22	1 926,62	100	9	1 974,47	100	46	1 969,63	100	10	2 431,39	100	4	2 587,05	100	17	2 259,34	100	15	2 354,15	100	28	2 357,36	100	plus ¹
Ausgaben																								
22	67,98	3,5	9	69,94	3,5	46	70,40	3,6	10	78,65	3,2	4	93,19	3,6	17	73,29	3,2	15	60,66	3,0	28	68,25	2,9	28-35
21	50,84	2,6	7	21,93	1,1	43	38,92	2,0	10	59,24	2,4	3	22,89	0,9	17	64,42	2,9	13	49,53	2,1	28	59,00	2,5	36 u. 37
22	29,54	1,5	9	30,16	1,5	46	28,04	1,4	10	39,07	1,6	4	23,44	0,9	17	33,38	1,5	15	28,02	1,2	28	28,70	1,2	38-41
22	41,23	2,1	9	59,10	3,0	45	50,95	2,6	10	58,73	2,4	4	50,34	1,9	17	86,16	3,8	15	53,83	2,3	28	57,89	2,5	42 u. 43
22	65,56	3,4	9	74,13	3,8	45	53,11	2,7	10	50,01	2,1	4	54,71	2,1	17	53,26	2,4	15	61,71	2,6	28	59,03	2,5	44-46
22	205,32	10,7	9	254,65	12,9	46	202,35	10,3	10	208,38	8,6	4	212,09	8,2	17	285,86	11,8	15	222,12	9,4	28	206,97	8,8	47-65
22	23,84	1,2	9	20,98	1,1	46	22,94	1,2	10	29,48	1,2	4	20,59	0,8	17	23,17	1,0	15	23,44	1,0	27	28,47	1,2	66-70
22	484,31	25,1	9	530,94	26,9	46	466,71	23,7	10	523,56	21,5	4	477,25	18,4	17	599,54	26,5	15	508,31	21,6	28	508,31	21,6	28-70
22	139,91	7,3	9	135,15	6,8	46	134,87	6,8	10	144,77	6,0	4	131,20	5,7	17	136,66	6,0	15	158,39	6,7	28	150,81	6,4	71-78
22	48,54	2,5	9	75,05	3,8	46	67,43	3,4	10	47,56	2,0	4	104,14	4,0	17	67,04	3,0	15	66,43	2,8	28	61,63	2,6	74-84
22	16,46	0,9	7	11,28	0,6	46	18,97	1,0	9	10,57	0,4	4	39,93	1,5	17	12,23	0,5	15	13,28	0,6	27	14,10	0,6	85 u. 86
22	45,22	2,3	9	46,27	2,3	46	42,21	2,1	10	33,07	1,4	4	37,64	1,5	17	45,34	2,0	15	48,48	2,1	28	48,07	2,0	87
22	55,57	2,9	9	45,82	2,3	46	66,34	3,4	10	47,70	2,0	4	59,87	2,3	17	61,25	2,7	15	62,80	2,7	28	66,54	2,8	88-101
22	56,04	2,9	9	39,26	2,0	46	57,06	2,9	10	72,78	3,0	4	49,08	1,9	17	76,62	3,4	15	75,77	3,2	28	59,33	2,5	102-111
22	54,01	2,8	9	63,04	3,2	46	65,28	3,3	10	82,14	3,4	4	78,63	3,0	17	72,51	3,2	15	73,07	3,1	28	65,71	2,8	112-11
22	415,75	21,6	9	415,87	21,1	46	452,16	23,0	10	438,59	18,0	4	500,49	19,3	17	471,65	20,9	15	498,22	21,2	28	466,19	19,8	71-111
22	15,69	0,8	9	16,61	0,8	46	19,13	1,0	10	13,05	0,5	4	29,13	1,1	17	17,04	0,8	15	17,53	0,7	28	19,06	0,8	119-12
15	4,16	0,2	5	2,41	0,1	29	1,31	0,1	8	1,69	0,1	4	3,54	0,1	9	1,46	0,1	9	1,46	0,1	16	5,31	0,2	122-12
14	0,80	0,0	7	1,65	0,1	36	1,66	0,1	9	0,95	0,0	4	3,91	0,2	14	1,05	0,0	11	0,88	0,0	17	1,10	0,0	126
3	7,85	0,4				7	5,51	0,3	5	50,10	2,1	2	2,69	0,1	7	2,65	0,1	5	1,87	0,1	7	15,54	0,7	127
22	28,50	1,5	9	20,67	1,0	46	27,61	1,4	10	65,69	2,7	4	39,27	1,5	17	22,89	1,0	15	21,74	0,9	28	41,01	1,7	119-12
22	928,56	48,2	9	967,48	49,0	46	946,48	48,1	10	1 021,84	42,3	4	1 017,01	39,3	17	1 094,08	48,4	15	1 028,27	43,7	28	1 015,51	43,1	28-127
22	25,37	1,3	7	11,46	0,6	37	22,95	1,2	9	27,71	1,1	2	12,69	0,5	17	18,48	0,8	13	24,80	1,1	24	37,66	1,6	128
8	1,43	0,1	6	6,06	0,3	23	4,21	0,2	7	2,92	0,1				12	2,18	0,1	12	4,55	0,2	18	5,26	0,2	129
20	24,44	1,3	9	15,93	0,8	36	16,26	0,8	10	27,77	1,1	4	40,41	1,6	13	18,56	0,8	13	22,84	1,0	22	25,73	1,1	130-139
10	1,70	0,1	4	0,43	0,0	15	1,41	0,1	10	24,20	1,0	3	1,12	0,0	11	4,57	0,2	10	3,95	0,2	16	4,03	0,2	134
18	36,87	1,9	7	24,53	1,2	34	29,98	1,5	9	49,28	2,0	3	39,12	1,5	13	25,97	1,1	10	40,69	1,7	24	39,65	1,7	135-138
22	89,81	4,7	9	58,41	3,0	44	74,81	3,8	10	131,88	5,4	4	93,34	3,6	17	69,71	3,1	15	96,83	4,1	28	112,33	4,8	128-133
22	1 018,37	52,9	9	1 025,89	52,0	46	1 021,29	51,9	10	1 159,72	47,7	4	1 110,35	42,9	17	1 163,79	51,5	15	1 125,10	47,8	28	1 127,84	47,9	28-131
22	274,84	14,3	9	265,07	13,4	46	328,26	16,6	10	195,73	8,0	4	326,82	12,6	17	305,11	13,5	15	309,70	13,2	28	377,73	16,0	139-14
14	13,66	0,7	9	5,32	0,3	33	8,31	0,4	10	57,84	2,4	4	17,42	0,7	15	17,39	0,8	15	50,06	2,1	23	23,69	1,0	143-14
14	21,39	1,1	4	4,35	0,2	30	15,00	0,8	8	40,85	1,7	4	53,27	2,1	15	22,85	1,0	11	11,49	0,5	18	21,69	0,9	147-11
7	2,01	0,1	2	0,62	0,0	7	0,55	0,0	5	28,43	1,2	3	84,54	3,3	6	30,59	1,4	6	1,61	0,1	7	2,17	0,1	153 u. 11
21	13,16	0,7	9	43,52	2,2	42	16,58	0,8	10	33,43	1,4	4	54,30	2,1	17	25,30	1,1	15	30,12	1,3	27	23,01	1,0	155-11
22	50,22	2,6	9	53,81	2,7	44	40,44	2,1	10	160,05	6,6	4	209,53	8,1	17	96,13	4,3	15	93,28	4,0	28	70,56	3,0	143-11
16	12,41	0,6	4	13,63	0,7	27	10,43	0,5	8	30,37	1,2	4	42,03	1,6	12	15,39	0,7	7	9,28	0,4	13	9,73	0,0	165
22	76,76	4,0	9	68,17	3,5	45	73,32																	

noch: 4. Einnahmen und Ausgaben je Haushalt (nur 2 Personen) nach

Pos. Nr.	Art der Einnahmen bzw. Ausgaben	Haushalte mit Jahres																	
		2500 bis unter 3000																	
		in Gemeinden mit																	
		unter 5 000			5 000 b. u. 20 000			20 000 b. u. 50 000			50 000 b. u. 100 000			100 000 u. mehr			unter 5 000		
		Zahl der			Zahl der			Zahl der			Zahl der			Zahl der			Zahl der		
9			7			10			5			25			2				
Fälle	DM	vH	Fälle	DM	vH	Fälle	DM	vH	Fälle	DM	vH	Fälle	DM	vH	Fälle	DM	vH		
46	47	48	49	50	51	52	53	54	55	56	57	58	59	60	61	62	63		
Einnahmen																			
1-3	Arbeitseinkommen des Haushaltsvorstandes	8	193,63	7,2	4	210,29	7,3	7	371,45	13,6	2	100,79	3,7	9	86,32	3,0	1	22,75	0,7
4-6	Arbeitseinkommen der Ehefrau	8	130,45	4,8	3	7,86	0,3	4	19,42	0,7	1	5,00	0,2	12	110,53	3,9	1	89,00	2,6
7	Arbeitseinkommen der Kinder	—	—	—	1	3,57	0,1	—	—	—	—	—	—	2	8,00	0,3	—	—	—
8	Arbeitseinkommen sonst. Haushaltsmitglieder	—	—	—	—	—	—	—	—	—	—	—	—	1	10,03	0,4	—	—	—
1-8	Arbeitseinkommen aller Haushaltsmitglieder	8	324,08	12,0	4	221,72	7,7	9	390,87	14,3	2	105,79	3,9	15	214,88	7,5	1	111,75	3,2
9-15	Verschiedene Einkommen	9	1 632,39	60,4	7	1 984,50	69,3	10	1 363,24	49,7	4	1 737,99	63,8	24	2 080,28	72,9	2	3 249,43	93,2
16-19	Unterstützungen aller Art	8	637,94	23,6	7	472,76	16,5	10	939,92	34,3	5	799,08	29,3	20	466,61	16,4	2	101,94	2,9
20	Einnahmen aus sonstigen Quellen	6	40,90	1,5	5	30,47	1,1	9	20,55	0,7	4	20,46	0,8	17	10,19	0,4	2	24,21	0,7
9-20	Andere Einkommen insgesamt	9	2 311,23	85,5	7	2 487,73	86,9	10	2 323,71	84,7	5	2 557,53	93,9	25	2 557,08	89,6	2	3 375,58	96,8
	Reineinnahmen aus Vermögensverzehr und Verschuldung	9	66,92	2,5	5	154,21	5,4	4	26,43	1,0	2	60,53	2,2	13	81,04	2,9	1	0,45	0,0
	GESAMTEINNAHMEN	9	2 702,23	100	7	2 863,66	100	10	2 741,01	100	5	2 723,85	100	25	2 853,00	100	2	3 487,78	100
Ausgaben																			
28-35	Milch	9	72,42	2,7	7	97,87	3,4	10	76,71	2,8	5	73,36	2,7	25	83,16	2,9	2	159,42	4,6
36 u. 37	Butter	9	65,03	2,4	7	73,67	2,6	9	48,62	1,8	5	101,57	3,7	25	62,88	2,2	2	110,18	3,2
38-41	Käse	9	34,68	1,3	7	29,89	1,0	10	30,70	1,1	5	46,07	1,7	25	32,67	1,1	2	24,79	0,7
42 u. 43	Eier	9	62,02	2,3	7	62,65	2,2	10	73,95	2,7	5	95,25	3,5	25	71,74	2,6	2	68,28	2,0
44-46	Tierische u. gem. Fette (ohne Butter)	9	60,24	2,2	7	57,61	2,0	10	62,13	2,3	4	58,59	2,2	25	50,91	1,8	2	63,19	1,8
47-65	Fleisch und Fleischwaren	9	193,13	7,1	7	339,99	11,9	10	287,16	10,5	5	272,76	10,0	25	239,37	8,4	2	306,26	8,8
66-70	Fische	9	25,40	0,9	7	18,34	0,6	10	26,02	0,9	5	21,91	0,8	25	26,70	0,9	2	17,37	0,5
28-70	Tierische Nahrungsmittel insg.	9	513,62	19,0	7	680,02	23,7	10	605,29	22,1	5	669,51	24,6	25	587,43	19,9	2	749,49	21,5
71-73	Brot und Backwaren	9	158,07	5,8	7	156,19	5,5	10	144,62	5,3	5	148,28	5,4	25	173,66	6,1	2	163,78	4,7
74-84	Nährmittel	9	53,48	2,0	7	64,16	2,2	10	68,12	2,5	5	48,05	1,8	25	57,35	2,0	2	49,31	1,4
85 u. 86	Öle und andere pflanzliche Fette	9	15,68	0,6	6	10,97	0,4	10	20,47	0,7	5	15,80	0,6	25	13,15	0,5	2	18,33	0,5
87	Kartoffeln aller Art	9	35,90	1,3	7	27,69	1,0	10	43,41	1,6	5	52,18	1,9	25	48,27	1,7	2	40,48	1,2
88-101	Gemüse	9	65,17	2,4	7	64,96	2,3	10	61,26	2,2	5	74,06	2,7	25	76,25	2,7	2	54,10	1,6
102-111	Obst	9	104,48	3,9	7	93,44	3,3	10	109,06	4,0	5	65,39	2,4	25	72,76	2,6	2	34,91	1,0
112-118	Andere pflanzliche Nahrungsmittel	9	87,71	3,2	7	97,65	3,4	10	78,11	2,8	5	55,31	2,0	25	76,24	2,7	2	75,82	2,2
119-118	Pflanzl. Nahrungsmittel insg.	9	520,49	19,3	7	515,06	18,0	10	525,05	19,2	5	459,07	16,9	25	517,68	18,1	2	436,73	12,5
119-121	Verschiedene Nahrungsmittel	9	15,16	0,6	7	26,50	0,9	10	16,47	0,6	5	15,36	0,6	25	17,10	0,6	2	11,41	0,3
122-125	Alkoholfreie Getränke	8	3,94	0,1	7	9,01	0,3	8	6,82	0,2	4	1,93	0,1	18	3,71	0,1	2	2,68	0,1
126	Andere Ausgaben für Nahrungsmittel	9	1,64	0,1	7	2,03	0,1	7	1,22	0,0	3	0,55	0,0	20	3,29	0,1	1	0,24	0,0
127	Fertige Mahlzeiten	6	15,82	0,6	4	7,48	0,3	4	6,26	0,2	3	7,92	0,3	13	6,75	0,2	—	—	—
119-127	Sonstige Nahrungsmittel und versch. Getränke insgesamt	9	36,56	1,4	7	45,02	1,6	10	30,77	1,1	5	25,76	0,9	25	30,85	1,1	2	14,33	0,4
28-127	Nahrungsmittel	9	1 070,57	39,6	7	1 240,10	43,3	10	1 161,11	42,4	5	1 154,34	42,4	25	1 115,96	39,1	2	1 200,55	34,4
128	Bohnenkaffee	8	57,22	2,1	5	29,67	1,0	10	26,48	1,0	5	34,70	1,3	21	55,44	1,9	1	84,82	2,4
129	Echter Tee	7	5,50	0,2	6	3,14	0,1	5	0,66	0,0	2	0,27	0,0	17	7,86	0,3	1	0,86	0,0
130-133	Alkoholische Getränke	9	34,57	1,3	7	128,17	4,5	10	52,27	1,9	5	30,99	1,1	24	55,56	1,9	2	40,79	1,2
134	Kleinere Wirtschaftsausgaben	8	9,57	0,4	5	24,75	0,9	9	5,55	0,2	3	2,79	0,1	20	9,13	0,3	2	1,31	0,0
136-138	Tabak und Tabakfabrikate	9	62,61	2,3	6	72,20	2,5	5	53,87	2,0	4	89,47	3,3	21	34,90	1,2	1	122,59	3,5
128-138	Bohnenkaffee, Tee, alkoholische Getränke und Tabakwaren insgesamt	9	169,47	6,3	7	257,93	9,0	10	138,83	5,0	5	158,22	5,8	25	163,89	5,7	2	250,37	7,2
28-138	Nahrungsmittel, Getränke und Tabakwaren	9	1 240,04	45,9	7	1 498,03	52,3	10	1 299,94	47,4	5	1 312,56	48,2	25	1 278,85	44,8	2	1 450,92	41,6
139-142	Wohnung	9	234,89	8,7	7	268,79	9,4	10	321,63	11,7	5	370,45	13,6	25	424,20	14,9	2	342,52	9,8
143-146	Möbel u. a. Einrichtungsgenstände	8	121,41	4,5	7	18,59	0,6	8	12,14	0,4	3	6,54	0,2	24	37,88	1,3	2	111,15	3,2
147-152	Gardinen, Teppiche, Betten, Bett-, Haus- und Küchenwäsche	8	44,75	1,7	6	48,66	1,7	9	44,87	1,6	5	55,98	2,1	20	35,70	1,3	2	178,02	5,1
153 u. 154	Öfen und Herde	8	30,02	1,1	3	1,53	0,1	3	32,47	1,2	—	—	—	10	16,08	0,6	1	0,40	0,0
155-164	Haus-, Küchen-, Keller-, Gartengeräte	9	57,25	2,1	7	38,78	1,4	10	25,79	0,9	5	12,01	0,4	25	34,18	1,2	2	23,80	0,7
143-164	Wohnungseinrichtung und Instandsetzung (Hausrat)	9	253,43	9,4	7	107,56	3,8	10	115,27	4,2	5	74,53	2,7	25	123,84	4,3	2	313,37	9,0
165	Holz	8	39,67	1,5	7	51,76	1,8	5	13,07	0,5	2	0,93	0,0	16	10,43	0,4	1	112,50	3,2
166-169	Kohle	9	96,66	3,6	7	114,43	4,0	10	80,05	2,9	5	139,32	5,1	25	110,99	3,9	2	96,53	2,8
170	Gas	2	5,13	0,2	1	12,80	0,4	6	29,73	1,1	2	32,51	1,2	17	43,12	1,5	—	—	—
171	Elektrischer Strom	9	46,47	1,7	7	47,97	1,7	10	41,94	1,5	5	55,10	2,0	25	54,66	1,9	2	59,02	1,7
172	Sonstige Ausgaben	9	8,90	0,3	7	20,71	0,7	10	5,01	0,2	5	7,42	0,3	25	5,69	0,2	2	15,63	0,4
165-172	Heizung und Beleuchtung	9	196,83	7,3	7	247,67	8,7	10	169,80	6,2	5	235,34	8,7	25	224,89	7,9	2	283,68	8,1
173-185	Oberbekleidung	8	79,80	3,0	7	162,48	5,7	10	96,25	3,5	5	60,90	2,2	24	100,23	3,5	2	53,61	1,5
186-191	Schuhe und Zubehör	8	44,29	1,6	7	31,91	1,1	10	54,01	2,0	5	45,75	1,7	25	49,76	1,7	2	33,50	1,0
192-198	Unterbekleidung (Leibwäsche)	9	52,68	1,9	7	75,29	2,6	10	84,88	3,1	5	70,01	2,6	25	55,83	2,0	2	83,05	2,4
199-203	Sonstiger persönlicher Bedarf	9	9,82	0,4	7	20,85	0,7	10	25,28	0,9	4	32,							

Jahresaufwandgruppen der Haushalte und Gemeindegrößenklassen (Forts.)

Schluß Seite 86

verbrauchsausgaben von DM																												
bis unter 3 600													3 600 und mehr															
..... Einwohnern																												
5 000 b. u. 20 000			20 000 b. u. 50 000			50 000 b. u. 100 000			100 000 u. mehr			5 000 b. u. 20 000			20 000 b. u. 50 000			50 000 b. u. 100 000			100 000 u. mehr			Pos. Nr.				
Haushalte																												
4			9			9			13			1			4			1			6			Fälle	DM	vH		
Fälle	DM	vH	Fälle	DM	vH	Fälle	DM	vH	Fälle	DM	vH	Fälle	DM	vH	Fälle	DM	vH	Fälle	DM	vH	Fälle	DM	vH				Fälle	DM
64	65	66	67	68	69	70	71	72	73	74	75	76	77	78	79	80	81	82	83	84	85	86	87					
Einnahmen																												
2	32,21	1,0	5	365,40	11,0	5	124,97	3,8	9	314,14	9,1	—	—	—	2	487,90	11,7	1	53,00	1,3	4	312,98	7,1	1—3				
2	186,00	5,6	3	48,13	1,5	1	3,33	0,1	4	55,06	1,6	1	3,60	0,1	1	3,50	0,1	1	1 217,52	29,8	3	393,91	8,9	4—6				
1	125,00	3,8	1	13,42	0,4	—	—	—	—	—	—	—	—	—	—	—	—	—	—	—	1	605,49	13,7	7				
3	343,21	10,3	6	426,95	12,9	6	198,30	3,9	9	369,20	10,7	1	3,60	0,1	2	491,40	11,8	1	1 270,52	31,0	5	1 312,38	29,7	1—8				
4	2 709,20	81,6	9	1 574,72	47,6	9	2 615,11	80,2	13	2 368,42	68,6	1	4 030,96	98,9	4	1 126,36	27,1	1	2 643,03	64,6	5	2 625,24	59,4	9—15				
4	99,87	3,0	8	1 187,07	35,9	5	335,51	10,3	11	545,60	15,8	1	99,53	2,4	4	2 356,59	56,7	1	136,80	3,3	4	400,48	9,1	16—19				
3	3,92	0,1	7	24,73	0,7	8	46,83	1,4	9	31,89	0,9	1	25,00	0,6	4	59,95	1,4	1	42,13	1,0	5	18,05	0,4	20				
4	2 812,99	84,7	9	2 786,52	84,2	9	2 997,45	91,9	13	2 945,91	85,3	1	4 155,49	99,9	4	3 543,40	85,3	1	2 821,96	69,0	6	3 043,77	68,8	9—20				
3	165,41	5,0	3	95,51	2,9	4	135,97	4,2	6	136,48	4,0	—	—	—	2	122,15	2,9	—	—	—	3	66,97	1,5	*				
4	3 321,61	100	9	3 308,98	100	9	3 261,72	100	13	3 451,59	100	1	4 159,09	100	4	4 156,95	100	1	4 092,48	100	6	4 423,12	100					
Ausgaben																												
4	154,97	4,7	9	95,41	2,9	9	79,71	2,4	13	88,06	2,6	1	216,65	5,2	4	121,24	2,9	1	86,24	2,1	6	87,79	2,0	28—35				
4	145,57	4,4	8	55,94	1,7	9	94,81	2,9	13	73,85	2,1	1	109,88	2,6	4	98,24	2,4	1	59,08	1,4	6	68,66	1,6	36 u. 37				
4	31,27	0,9	9	46,76	1,4	9	37,70	1,2	13	51,43	1,5	1	35,42	0,9	4	23,64	0,6	1	52,23	1,3	6	29,96	0,7	38—41				
4	85,35	2,6	9	102,62	3,1	9	96,62	3,0	13	93,10	2,7	1	60,48	1,5	4	87,38	2,1	1	337,61	8,2	6	121,08	2,7	42 u. 43				
4	33,39	1,0	9	61,09	1,8	9	55,10	1,7	13	54,23	1,6	1	38,65	0,9	4	60,66	1,5	1	115,58	2,8	6	61,66	1,4	44—46				
4	313,44	9,4	9	279,64	8,5	9	327,21	10,0	13	298,45	8,6	1	256,83	6,2	4	212,59	5,1	1	305,21	7,5	6	370,03	8,4	47—65				
4	20,78	0,6	9	25,52	0,8	9	31,58	1,0	13	36,11	1,0	1	27,83	0,7	4	43,11	1,0	1	8,70	0,2	6	33,79	0,8	66—70				
4	784,75	23,6	9	666,98	20,2	9	722,73	22,2	13	695,23	20,1	1	745,74	17,9	4	646,86	15,6	1	964,65	23,6	6	772,97	17,5	28—70				
4	170,61	5,1	9	144,75	4,4	9	155,55	4,8	13	172,16	5,0	1	296,08	7,1	4	141,83	3,4	1	217,25	5,3	6	154,24	3,5	71—73				
4	95,16	2,9	9	73,30	2,2	9	80,84	2,5	13	67,81	2,0	1	104,31	2,5	4	70,87	1,7	1	88,03	2,2	6	90,36	2,0	74—84				
4	14,96	0,5	9	29,94	0,9	9	24,27	0,7	13	26,35	0,8	1	13,44	0,3	4	18,62	0,4	1	38,96	1,0	6	32,15	0,7	85 u. 86				
4	31,26	0,9	9	61,02	1,8	9	53,03	1,6	13	46,32	1,3	1	21,09	0,5	4	49,57	1,2	1	187,81	3,4	6	76,16	1,7	87				
4	65,86	2,0	9	85,66	2,6	9	56,13	1,7	13	71,88	2,1	1	59,80	1,4	4	76,32	1,8	1	87,51	2,1	6	93,01	2,1	88—101				
4	109,59	3,3	9	116,14	3,5	9	103,33	3,2	13	82,61	2,1	1	190,63	4,6	4	155,26	3,7	1	71,77	1,8	6	74,61	1,7	102—111				
4	113,15	3,4	9	87,81	2,7	9	85,64	2,6	13	85,65	2,5	1	174,96	4,2	4	114,80	2,8	1	75,45	1,8	6	83,86	1,9	112—118				
4	600,59	18,1	9	598,62	18,1	9	558,79	17,1	13	552,78	16,0	1	860,31	20,7	4	627,27	15,1	1	716,78	17,5	6	604,39	13,7	71—118				
4	14,84	0,4	9	19,98	0,6	9	17,01	0,5	13	20,66	0,6	1	20,65	0,5	4	14,77	0,4	1	22,47	0,5	6	16,04	0,4	119—121				
4	18,22	0,5	7	3,55	0,1	8	5,29	0,2	13	11,65	0,3	1	29,64	0,7	2	1,10	0,0	1	0,64	0,0	5	6,57	0,1	122—125				
4	1,21	0,0	6	1,22	0,0	9	1,53	0,0	11	2,23	0,1	1	0,74	0,0	4	2,53	0,1	1	0,54	0,0	5	1,41	0,0	126				
3	7,80	0,2	4	15,64	0,5	1	0,11	0,0	8	5,74	0,2	1	3,75	0,1	1	40,97	1,0	—	—	—	2	1,75	0,0	127				
4	42,07	1,3	9	40,39	1,2	9	23,94	0,7	13	40,28	1,2	1	54,78	1,3	4	59,37	1,4	1	23,65	0,6	6	25,77	0,6	119—127				
4	1 427,41	43,0	9	1 305,99	39,5	9	1 305,46	40,0	13	1 288,29	37,3	1	1 660,83	39,9	4	1 333,50	32,1	1	1 705,08	41,7	6	1 403,13	31,7	28—127				
4	19,72	0,6	9	38,32	1,2	9	45,69	1,4	13	80,44	2,3	1	35,99	0,9	4	51,33	1,2	1	68,13	1,7	6	76,72	1,7	128				
4	4,42	0,1	4	1,58	0,0	4	1,36	0,0	10	10,43	0,3	1	12,63	0,3	3	2,91	0,1	1	19,12	0,5	2	14,58	0,3	129				
4	55,86	1,7	9	38,20	1,2	9	88,67	2,7	13	86,71	2,5	1	67,54	1,6	4	29,37	0,7	1	48,08	1,2	6	102,35	2,3	130—133				
4	14,28	0,4	4	5,81	0,2	7	5,73	0,2	12	17,11	0,5	1	20,71	0,5	2	3,47	0,1	1	0,67	0,0	6	7,85	0,2	134				
4	30,00	0,9	7	69,38	2,1	6	65,87	2,0	10	103,39	3,0	1	13,76	0,3	4	44,48	1,1	1	93,80	2,3	5	164,41	3,7	135—138				
4	124,28	3,7	9	153,29	4,6	9	207,32	6,4	13	298,06	8,6	1	150,33	3,6	4	131,56	3,2	1	229,80	5,6	6	365,91	8,3	128—138				
4	1 551,69	46,7	9	1 459,28	44,1	9	1 512,78	46,4	13	1 586,37	45,9	1	1 811,16	43,5	4	1 465,06	35,3	1	1 934,88	47,3	6	1 769,04	40,0	28—138				
4	400,69	12,1	9	342,55	10,4	9	339,86	10,4	13	391,68	11,4	1	188,20	4,5	4	300,37	7,2	1	312,28	7,6	6	360,81	8,2	139—142				
4	53,02	1,6	8	56,01	1,7	9	164,08	5,0	11	154,65	4,5	—	—	—	4	706,95	17,0	1	0,95	0,0	6	136,27	3,1	143—146				
4	11,59	0,3	9	82,67	2,5	8	53,52	1,6	12	40,71	1,2	1	34,47	0,8	4	280,65	6,3	1	31,53	0,8	6							

noch: 4. Einnahmen und Ausgaben je Haushalte (nur 2 Personen) nach Jahresaufwandgruppen der Haushalte und Gemeindegrößenklassen (Schluß)

Pos. Nr.	Art der Einnahmen bzw. Ausgaben	Aufwandgruppen zusammen																	
		insgesamt			davon in Gemeinden mit ... Einwohnern														
					unter 5 000			5 000 b. u. 20 000			20 000 b. u. 50 000			50 000 b. u. 100 000			100 000 u. mehr		
		Zahl der Haushalte																	
374			36			38			102			50			148				
Fälle	DM	vH	Fälle	DM	vH	Fälle	DM	vH	Fälle	DM	vH	Fälle	DM	vH	Fälle	DM	vH		
88	89	90	91	92	93	94	95	96	97	98	99	100	101	102	103	104	105		
Einnahmen																			
1-3	Arbeitseinkommen des Haushaltsvorstandes	170	106,47	4,7	24	127,68	5,5	12	95,51	4,2	49	129,73	6,1	26	82,23	3,5	59	96,30	4,1
4-6	Arbeitseinkommen der Ehefrau	171	49,13	2,2	27	65,07	2,8	21	49,63	2,2	37	31,94	1,5	22	42,62	1,8	64	59,17	2,5
7	Arbeitseinkommen der Kinder	12	14,95	0,6	—	—	—	2	13,82	0,6	4	2,12	0,1	1	9,00	0,4	5	29,72	1,3
8	Arbeitseinkommen sonst. Haushaltsmitglieder	2	0,84	0,0	—	—	—	—	—	—	1	0,62	0,0	—	—	—	1	1,69	0,1
1-8	Arbeitseinkommen aller Haushaltsmitglieder	262	171,39	7,5	33	192,75	8,3	25	158,96	7,0	70	164,41	7,7	36	133,85	5,7	98	186,88	8,0
9-15	Verschiedene Einkommen	316	1 246,37	54,8	32	1 155,25	49,9	30	1 286,57	56,7	82	964,94	45,2	42	1 281,61	54,3	130	1 440,30	61,7
16-19	Unterstützungen aller Art	342	787,14	34,6	34	903,27	39,0	37	787,45	32,5	99	941,91	44,2	46	871,55	36,9	126	636,46	27,3
20	Einnahmen aus sonstigen Quellen	293	19,45	0,9	30	22,85	1,0	28	14,34	0,6	83	25,13	1,2	45	22,69	1,0	107	14,92	0,6
9-20	Andere Einkommen insgesamt	374	2 032,96	90,3	36	2 081,37	89,9	38	2 038,36	89,8	102	1 931,98	90,6	50	2 175,85	92,1	148	2 091,68	89,6
	Reineinnahmen aus Vermögensverzehr und Verschuldung	156	50,25	2,2	26	40,89	1,8	16	73,60	3,2	41	36,44	1,7	19	52,37	2,2	54	55,19	2,4
	GESAMTEINNAHMEN	374	2 274,60	100	36	2 315,01	100	38	2 270,92	100	102	2 132,83	100	50	2 362,07	100	148	2 333,75	100
Ausgaben																			
28-35	Milch	374	73,71	3,2	36	68,34	3,0	38	82,76	3,6	102	71,96	3,4	50	69,04	2,9	148	75,44	3,2
36 u. 37	Butter	347	50,29	2,2	36	48,87	2,1	34	53,60	2,4	94	50,81	2,4	44	50,15	2,1	139	49,46	2,1
38-41	Käse	372	28,37	1,3	36	31,24	1,3	37	24,14	1,1	101	27,08	1,3	50	29,72	1,3	148	29,17	1,2
42 u. 43	Eier	373	57,48	2,5	36	49,46	2,1	38	48,57	2,1	102	55,60	2,6	50	69,65	2,9	147	58,90	2,5
44-46	Tierische u. gem. Fette (ohne Butter)	372	58,16	2,6	36	61,99	2,7	38	56,51	2,5	102	60,81	2,9	49	64,88	2,7	147	53,57	2,3
47-65	Fleisch und Fleischwaren	374	221,59	9,7	36	200,81	8,7	38	231,58	10,2	102	220,35	10,3	50	247,00	10,5	148	216,36	9,3
66-70	Fische	371	23,92	1,1	36	26,50	1,1	38	19,89	0,9	102	23,35	1,1	49	22,40	0,9	146	25,21	1,1
28-70	Tierische Nahrungsmittel insg.	374	513,52	22,6	36	487,21	21,0	38	517,05	22,8	102	509,96	23,9	50	552,84	23,4	148	508,11	21,8
71-73	Brot und Backwaren	374	141,90	6,2	36	137,72	5,9	38	149,23	6,6	102	133,37	6,3	50	147,03	6,2	148	145,19	6,2
74-84	Nährmittel	374	62,72	2,8	36	50,69	2,2	38	75,79	3,3	102	59,43	2,8	50	67,78	2,9	148	62,83	2,7
85 u. 86	Öle und andere pflanzliche Fette	362	15,95	0,7	35	11,66	0,5	35	15,01	0,7	100	16,31	0,8	47	15,58	0,7	145	17,13	0,7
87	Kartoffeln aller Art	374	44,77	2,0	36	36,82	1,6	38	32,47	1,4	102	47,73	2,2	50	49,06	2,1	148	46,38	2,0
88-101	Gemüse	374	61,64	2,7	36	56,02	2,4	38	55,66	2,5	102	61,40	2,9	50	57,28	2,4	148	66,21	2,8
102-111	Obst	374	62,23	2,7	36	67,86	2,9	38	60,35	2,7	102	66,68	3,1	50	64,25	2,7	148	57,60	2,5
112-118	Andere pflanzliche Nahrungsmittel	374	67,55	3,0	36	76,25	3,3	38	76,43	3,4	102	64,20	3,0	50	66,99	2,8	148	65,64	2,8
71-118	Pflanzl. Nahrungsmittel insg.	374	456,76	20,1	36	437,02	18,9	38	464,94	20,5	102	449,12	21,1	50	467,97	19,8	148	460,98	19,8
119-121	Verschiedene Nahrungsmittel	374	17,65	0,8	36	15,37	0,7	38	22,57	1,0	102	15,79	0,7	50	18,20	0,8	148	18,04	0,8
122-125	Alkoholfreie Getränke	249	3,37	0,2	26	2,81	0,1	26	5,14	0,2	68	3,09	0,1	32	2,24	0,1	97	3,63	0,2
126	Andere Ausgaben für Nahrungsmittel	275	1,59	0,1	30	1,25	0,1	33	2,33	0,1	73	1,00	0,0	37	0,94	0,0	102	2,09	0,1
127	Fertige Mahlzeiten	116	7,33	0,3	16	18,33	0,8	16	3,76	0,2	30	6,69	0,3	12	2,15	0,1	42	7,77	0,3
119-127	Sonstige Nahrungsmittel und versch. Getränke insgesamt	374	29,04	1,3	36	37,76	1,6	38	33,80	1,5	102	28,57	1,2	50	23,53	1,0	148	31,53	1,4
128-127	Nahrungsmittel	374	1 000,22	44,0	36	961,99	41,5	38	1 015,79	44,7	102	988,65	46,2	50	1 044,34	44,2	148	1 000,62	42,9
128	Bohnenkaffee	312	28,71	1,3	30	38,21	1,7	24	16,52	0,7	91	20,75	1,0	42	25,55	1,1	125	36,08	1,5
129	Echter Tee	202	3,80	0,2	25	4,10	0,2	18	2,11	0,1	47	1,57	0,1	30	3,77	0,2	83	5,72	0,2
130-133	Alkoholische Getränke	327	30,79	1,4	35	29,00	1,3	33	42,93	1,9	88	21,52	1,0	47	34,74	1,5	124	33,16	1,4
134	Kleinere Wirtschaftsausgaben	206	4,68	0,2	29	10,11	0,4	21	7,17	0,3	49	2,65	0,1	30	2,97	0,1	77	4,71	0,2
135-138	Tabak und Tabakfabrikate	284	40,11	1,8	30	49,62	2,1	32	37,84	1,7	72	32,41	1,5	36	44,97	1,9	114	42,04	1,8
128-138	Bohnenkaffee, Tee, alkoholische Getränke und Tabakwaren insgesamt	367	106,09	4,7	36	131,04	5,7	37	106,57	4,7	100	78,90	3,7	49	112,00	4,7	145	121,71	5,2
28-138	Nahrungsmittel, Getränke und Tabakwaren	374	1 108,31	48,7	36	1 093,03	47,2	38	1 122,36	49,4	102	1 064,55	49,9	50	1 156,34	48,9	148	1 122,33	48,1
139-142	Wohnung	374	296,76	13,0	36	190,45	8,2	38	248,90	11,0	102	273,64	12,8	50	302,68	12,8	148	348,87	15,0
143-146	Möbel u. a. Einrichtungsgegenstände	294	38,90	1,7	34	66,12	2,9	33	17,89	0,8	68	41,18	1,9	44	40,89	2,0	115	33,39	1,4
147-152	Gardinen, Teppiche, Betten, Bett-, Haus- und Küchenwäsche	274	29,91	1,3	29	42,30	1,8	33	31,87	1,4	72	35,22	1,7	34	21,59	0,9	106	25,53	1,1
153 u. 154	Öfen und Herde	120	10,42	0,5	22	23,15	1,0	17	10,69	0,5	29	17,11	0,8	14	4,05	0,2	38	4,81	0,2
155-164	Haus-, Küchen-, Keller-, Gartengeräte	363	20,92	1,2	36	40,05	1,7	38	30,78	1,4	96	21,63	1,0	50	28,67	1,2	143	25,78	1,1
143-164	Wohnungseinrichtung und Instandsetzung (Hausrat)	371	106,15	4,7	36	171,62	7,4	38	91,23	4,0	101	115,14	5,4	50	101,20	4,3	146	89,51	3,8
165	Holz	240	15,73	0,7	29	36,42	1,6	34	40,62	1,8	68	12,79	0,6	26	9,24	0,4	83	8,53	0,4
166-169	Kohle	368	84,46	3,7	34	80,81	3,5	38	83,78	3,7	101	74,07	3,5	50	99,74	4,2	145	87,53	3,8
170	Gas	188	26,48	1,2	3	2,55	0,1	8	9,23	0,4	46	23,07	1,1	26	27,08	1,1	105	38,89	1,7
171	Elektrischer Strom	369	44,94	2,0	36	42,15	1,8	38	50,98	2,2	98	38,48	1,8	50	45,66	1,9	147	48,27	2,1
172	Sonstige Ausgaben	361	5,90	0,3	36	8,94	0,4	37	10,52	0,5	96	5,48	0,3	50	6,09	0,3	142	4,20	0,2
165-172	Heizung und Beleuchtung	374	173,51	7,8	36	170,87	7,4	38	195,13	8,6	102	153,89	7,2	50	187,81	7,9	148	187,42	8,0
173-185	Oberkleidung	349	81,37	3,6	34	96,72	4,2	36	83,44	3,7	91	88,36	4,0	48	88,11	3,7	14		

5. Einnahmen und Ausgaben je Haushalt (nur 3 Personen) nach Jahresaufwandgruppen der Haushalte und Gemeindegrößenklassen

Fortsetzung Seite 8t

Haushalte mit Jahresverbrauchsausgaben von DM

unter 1750

1750 bis unter 2100

in Gemeinden mit Einwohnern

Pos. Nr.	20000 b. u. 50000			50000 b. u. 100000			100 000 und mehr			unter 5000			5000 b. u. 20000			20000 b. u. 50000			50000 b. u. 100000			100 000 und mehr		
	Zahl der Haushalte									1			3			7			3			15		
	Fälle	DM	vH	Fälle	DM	vH	Fälle	DM	vH	Fälle	DM	vH	Fälle	DM	vH	Fälle	DM	vH	Fälle	DM	vH	Fälle	DM	vH
1	2	3	4	5	6	7	8	9	10	11	12	13	14	15	16	17	18	19	20	21	22	23	24	

Einnahmen

1-3	3	56,87	3,3	—	—	—	1	8,33	0,6	1	25,00	1,3	1	20,00	0,9	2	8,57	0,4	2	14,23	0,7	6	31,51	1,6
4-6	1	5,82	0,3	—	—	—	1	6,87	0,4	—	—	—	—	—	—	2	53,55	2,8	1	8,33	0,4	2	6,00	0,3
7	1	96,50	5,7	—	—	—	—	—	—	1	166,00	8,4	—	—	—	2	49,91	2,6	—	—	—	1	2,33	0,1
8	—	—	—	—	—	—	—	—	—	—	—	—	—	—	—	—	—	—	—	—	—	—	—	—
1-8	3	159,19	9,3	—	—	—	2	15,00	1,0	1	191,00	9,7	1	20,00	0,9	5	112,03	5,8	2	22,56	1,1	9	39,84	2,0
9-15	3	288,68	16,9	1	955,90	60,3	—	—	—	3	969,77	45,8	6	418,37	21,6	6	1197,20	58,0	13	643,06	32,1	13	643,06	32,1
16-19	4	1228,84	72,0	1	630,30	39,7	3	1466,29	97,9	1	1759,71	89,3	3	1049,59	49,5	7	1366,40	70,5	3	813,29	39,4	15	1279,89	63,8
20	4	30,50	1,8	—	—	—	3	14,79	1,0	1	4,52	0,2	1	1,03	0,0	5	16,94	0,9	3	14,39	0,7	12	31,40	1,6
9-20	4	1548,02	90,7	1	1586,20	100	3	1481,08	98,9	1	1764,23	89,5	3	2020,39	95,4	7	1801,71	93,0	3	2024,88	98,2	15	1954,35	97,4
*	—	—	—	—	—	—	1	1,39	0,1	1	15,06	0,8	1	78,46	3,7	4	23,37	1,2	1	15,30	0,7	5	12,02	0,6
	4	1707,21	100	1	1586,20	100	3	1497,47	100	1	1970,29	100	3	2118,85	100	7	1937,11	100	3	2062,74	100	15	2006,21	100

Ausgaben

28-35	4	68,30	4,0	1	25,97	1,6	3	123,00	8,2	1	39,20	2,0	3	127,27	6,0	7	91,76	4,7	3	92,15	4,5	15	113,34	5,6
36 u. 37	3	30,26	1,8	1	7,94	0,5	2	6,88	0,5	—	—	—	3	47,01	2,2	7	22,21	1,1	3	22,49	1,1	13	31,17	1,6
38-41	4	14,47	0,8	1	32,92	2,1	3	10,92	0,7	1	40,24	2,0	3	39,04	1,8	7	24,92	1,3	3	20,05	1,0	15	27,82	1,4
42 u. 43	4	32,71	1,9	1	42,03	2,6	3	29,72	2,0	1	58,32	3,0	3	53,69	2,6	7	23,35	1,2	3	57,71	2,8	15	56,61	2,8
44-46	4	59,78	3,5	1	33,89	2,1	3	125,74	8,4	1	157,38	8,0	3	83,06	3,9	7	103,50	5,3	3	79,83	3,9	15	80,93	4,0
47-65	4	98,20	5,8	1	231,10	14,6	3	132,81	8,9	1	75,29	3,8	3	221,79	10,5	7	201,09	10,4	3	232,05	11,2	15	216,37	10,8
66-70	4	19,57	1,1	1	16,78	1,1	3	25,67	1,7	1	19,47	1,0	3	23,04	1,1	6	20,14	1,0	3	28,48	1,4	15	16,36	0,8
28-70	4	323,29	18,9	1	390,63	24,6	3	454,74	30,4	1	389,90	19,8	3	594,90	28,1	7	486,97	25,1	3	527,76	25,6	15	542,60	27,0
71-73	4	150,31	8,8	1	133,67	8,4	3	145,11	9,7	1	235,54	12,0	3	167,08	7,9	7	168,13	8,7	3	169,25	8,2	15	176,14	8,8
74-84	4	53,27	3,1	1	84,25	5,3	3	69,59	4,6	1	96,14	4,9	3	144,20	6,8	7	74,04	3,8	3	105,12	5,1	15	62,41	3,1
85 u. 86	4	11,14	0,7	1	10,36	0,7	3	16,50	1,1	1	29,95	1,5	3	29,71	1,4	7	29,56	1,5	3	21,49	1,0	15	17,40	0,9
87	4	51,68	3,0	1	55,97	3,5	3	84,95	5,7	1	33,37	1,7	3	45,54	2,1	7	74,05	3,8	3	57,11	2,8	15	61,57	3,1
88-101	4	39,30	2,3	1	63,50	4,0	3	66,49	4,4	1	102,20	5,2	3	44,73	2,1	7	84,94	4,4	3	68,24	3,3	15	63,55	3,2
102-111	4	33,61	2,0	1	22,39	1,4	3	27,90	1,9	1	84,09	4,3	3	48,35	2,3	7	53,13	2,7	3	77,72	3,8	15	64,92	3,2
112-118	4	70,00	4,1	1	28,87	1,8	3	54,09	3,6	1	169,20	8,6	3	70,41	3,3	7	73,81	3,8	3	70,57	3,4	15	70,09	3,5
71-118	4	409,31	24,0	1	399,01	25,2	3	464,63	31,0	1	750,49	38,1	3	550,02	26,0	7	557,66	28,8	3	569,50	27,6	15	516,08	25,7
119-121	4	9,44	0,6	1	18,88	1,2	3	19,40	1,3	1	9,93	0,5	3	19,49	0,9	7	20,19	1,0	3	19,99	1,0	15	14,39	0,7
122-125	2	0,90	0,0	—	—	—	1	0,23	0,0	1	5,19	0,3	2	2,02	0,1	2	1,52	0,1	3	2,35	0,1	13	1,39	0,1
126	3	1,13	0,1	1	0,53	0,0	1	0,53	0,0	1	0,62	0,0	3	1,79	0,1	5	0,96	0,0	2	0,13	0,0	6	0,38	0,0
127	1	23,94	1,4	1	0,35	0,0	—	—	—	—	—	—	2	3,11	0,1	1	0,14	0,0	—	—	—	1	0,06	0,0
119-127	4	34,81	2,0	1	19,76	1,2	3	20,16	1,3	1	15,74	0,8	3	26,41	1,2	7	22,81	1,2	3	22,47	1,1	15	16,22	0,8
28-127	4	767,41	44,9	1	809,40	51,0	3	939,53	62,8	1	1156,13	58,7	3	1171,33	55,3	7	1067,44	55,1	3	1119,73	54,3	15	1074,90	53,5
128	3	5,90	0,3	—	—	—	1	0,33	0,0	1	4,22	0,2	2	1,02	0,0	4	7,67	0,4	3	15,63	0,8	13	30,10	1,5
129	1	0,35	0,0	—	—	—	1	3,46	0,2	1	54,10	2,7	—	—	—	4	3,41	0,2	2	2,75	0,1	9	4,60	0,2
130-133	1	2,61	0,2	1	57,27	3,6	1	1,50	0,1	—	—	—	3	23,83	1,1	6	8,18	0,4	3	13,19	0,6	13	9,17	0,5
134	—	—	—	—	—	—	—	—	—	—	—	—	1	1,95	0,1	1	0,09	0,0	1	0,71	0,0	5	0,57	0,0
135-138	1	2,04	0,1	1	41,50	2,6	2	24,83	1,7	1	3,81	0,2	1	9,83	0,5	3	13,25	0,7	2	14,65	0,7	6	25,20	1,3
128-138	3	10,90	0,6	1	98,77	6,3	2	30,12	2,0	1	62,13	3,2	3	36,63	1,7	6	32,60	1,7	3	46,93	2,3	15	69,54	3,5
28-138	4	778,31	45,5	1	908,17	57,3	3	969,65	64,8	1	1218,26	61,9	3	1201,96	57,0	7	1100,04	56,8	3	1166,66	56,6	15	1144,44	57,0
139-142	4	265,67	15,6	1	255,12	16,1	3	142,58	9,5	1	240,09	12,2	3	271,10	12,8	7	261,64	13,5	3	242,17	11,7	15	216,41	10,8
143-146	2	18,43	1,1	1	2,90	0,2	—	—	—	1	5,75	0,3	3	9,72	0,5	6	5,27	0,3	3	6,30	0,3	12	18,90	0,9
147-152	3	4,88	0,3	1	1,04	0,1	2	6,36	0,4	1	1,25	0,1	2	6,25	0,3	6	26,13	1,3	2	33,30	1,6	11	16,94	0,8
153 u. 154	—	—	—	—	—	—	—	—	—	—	—	—	1	0,83	0,0	2	17,07	0,9	2	7,80	0,4	2	0,19	0,0
155-164	4	11,84	0,7	1	10,70	0,7	2	10,30	0,7	1	11,50	0,6	2	13,92	0,7	7	11,12	0,6	3	24,74	1,2	15	11,49	0,6
143-164	4	35,15	2,1	1	14,64	0,9	2	16,66	1,1	1	18,50	0,9	3	30,72	1,5	7	59,59	3,1	3	72,14	3,5	15	47,52	2,4
165	4	7,40	0,4	1	7,00	0,4	2	7,45	0,5	1	15,40	0,8	1	1,00	0,0	3	8,54	0,4	3	17,60	0,9	8	4,02	0,2
166-169	4	63,98	3,7	1	48,46	3,1	3	39,32	2,6	1	47,40	2,4	3	64,18	3,0	6	61,11	3,2	3	55,84	2,7	15	54,99	2,7
170	3	28,53	1,7	1	50,93	3,2	2	38,63	2,6	—	—	—	4	26,80	1,4	2	40,13	1,9	7	21,85	1,1	7	21,85	1,1
171	4	38,33	2,2	1	43,93	2,8	2	21,81	1,5	1	47,70	2,4	3	48,09	2,3	7	41,03	2,1	3	34,42	1,7	14	45,55	2,3
172	4	4,06	0,2	1	5,45	0,3	3	10,13	0,7	1	2,90	0,1	3	3,12	0,1	7	3,20	0,2	3	3,91	0,2	15	4,28	0,2
165-172	4	142,30	8,3	1	155,77	9,9	3	117,34	7,9	1	113,40	5,8	3	116,39	5,5	7	140,68	7,3	3	151,90	7,4	15	130,19	6,5
173-185	4	126,50	7,4	1	54,20	3,4	3	40,20	2,7	1	11,20	0,6	3	65,64	3,1	7	46,73	2,4	3	56,60	2,7	14	62,30	3,1
186-191	4	47,16	2,8	1	28,90	1,8	3	49,21	3,3	1	71,70	3,6	3	48,25										

noch: 5. Einnahmen und Ausgaben je Haushalt (nur 3 Personen) nach

Pos. Nr.	Art der Einnahmen bzw. Ausgaben	Haushalte mit Jahre																				
		2100 bis unter 2500															2500					
		in Gemeinden mit																				
		unter 5 000			5 000 b. u. 20 000			20 000 b. u. 50 000			50 000 b. u. 100 000			100 000 und mehr			unter 5 000			5 000 b. u. 20 000		
		Zahl der			Fälle			DM			vH			Fälle			DM			vH		
5	DM	vH	8	DM	vH	15	DM	vH	7	DM	vH	16	DM	vH	6	DM	vH	2	DM	vH		
25	26	27	28	29	30	31	32	33	34	35	36	37	38	39	40	41	42	43	44	45		
Einnahmen																						
1-3	Arbeitseinkommen des Haushaltsvorstandes	2	31,42	1,3	2	34,17	1,5	7	96,38	4,0	2	10,43	0,5	8	14,75	0,6	2	121,32	4,2	1	130,74	4,6
4-6	Arbeitseinkommen der Ehefrau	4	82,93	3,4	2	35,00	1,5	7	46,66	1,9	3	66,98	2,9	7	21,26	0,9	4	63,52	2,2	2	492,11	17,2
7	Arbeitseinkommen der Kinder	1	2,00	0,1	2	2,00	0,1	2	13,42	0,6	—	—	—	3	82,50	3,5	2	159,03	5,5	—	—	—
8	Arbeitseinkommen sonst. Haushaltsmitglieder	—	—	—	—	—	—	—	—	—	—	—	—	—	—	—	—	—	—	—	—	—
1-8	Arbeitseinkommen aller Haushaltsmitglieder	4	114,35	4,7	2	71,17	3,1	13	156,46	6,4	5	77,41	3,4	13	118,51	5,1	6	343,87	12,0	2	622,85	21,8
9-15	Verschiedene Einkommen	4	438,21	17,9	3	1415,40	61,0	14	801,42	32,9	7	620,87	27,1	14	721,05	30,9	6	599,75	20,9	2	1642,14	57,4
16-19	Unterstützungen aller Art	5	1730,46	70,8	3	811,63	35,0	15	1428,16	58,6	7	1575,20	68,6	16	1472,15	63,1	6	1880,56	65,4	2	591,46	20,7
20	Einnahmen aus sonstigen Quellen	4	53,74	2,2	3	21,51	0,9	14	30,34	1,2	4	11,69	0,5	11	14,98	0,6	6	19,14	0,7	1	1,50	0,1
9-20	Andere Einkommen insgesamt	5	222,41	9,0	3	248,54	9,9	15	225,92	9,2	7	220,76	9,6	16	220,76	9,6	6	249,45	8,9	2	225,10	7,8
*	Reineinnahmen aus Vermögensverzehr und Verschuldung	3	106,71	4,4	—	—	—	5	20,87	0,9	2	9,63	0,4	5	6,76	0,3	3	32,59	1,1	1	4,33	0,1
	GESAMTEINNAHMEN	5	2443,47	100	3	2319,71	100	15	2435,25	100	7	2294,80	100	16	2333,15	100	6	2875,91	100	2	2862,28	100
Ausgaben																						
28-35	Milch	5	67,13	2,7	3	131,92	5,7	15	104,44	4,3	7	97,57	4,3	16	101,87	4,4	6	96,01	3,3	2	122,96	4,3
36 u. 37	Butter	4	24,17	1,0	3	16,23	0,7	14	43,98	1,8	7	61,97	2,7	13	44,10	1,9	5	58,42	2,0	2	25,67	0,9
38-41	Käse	5	29,25	1,2	3	22,24	1,0	15	23,62	1,0	7	30,99	1,4	16	34,36	1,5	6	32,90	1,1	2	12,28	0,4
42 u. 43	Eier	5	58,04	2,4	3	50,55	2,2	15	55,74	2,3	7	43,87	1,9	16	49,35	2,1	6	54,22	1,9	2	59,40	2,1
44-46	Tierische u. gem. Fette (ohne Butter)	5	113,84	4,7	3	121,60	5,2	15	88,01	3,6	7	88,99	3,9	16	82,27	3,5	6	116,08	4,0	2	53,80	1,9
47-65	Fleisch und Fleischwaren	5	244,62	10,0	3	248,23	10,7	15	251,97	10,3	7	228,78	10,0	16	212,78	9,1	6	272,83	9,5	2	248,31	8,7
66-70	Fische	5	29,86	1,2	3	25,96	1,1	15	26,29	1,1	7	27,31	1,2	16	22,77	1,0	6	29,29	1,0	2	31,13	1,1
28-70	Tierische Nahrungsmittel insg.	5	566,91	23,2	3	616,73	26,4	15	594,05	24,4	7	579,48	25,3	16	547,50	23,5	6	659,75	22,9	2	553,55	19,3
71-73	Brot und Backwaren	5	167,32	6,8	3	179,99	7,8	15	206,74	8,5	7	160,73	7,0	16	193,01	8,3	6	179,65	6,2	2	187,00	6,5
74-84	Nährmittel	5	137,59	5,6	3	78,52	3,4	15	71,25	2,9	7	67,55	2,9	16	85,28	3,7	6	79,40	2,8	2	125,49	4,4
85 u. 86	Öle und andere pflanzliche Fette	5	29,83	1,2	3	19,79	0,9	15	19,53	0,8	6	9,68	0,4	15	27,39	1,2	6	18,04	0,6	2	39,84	1,4
87	Kartoffeln aller Art	5	45,26	1,9	3	49,32	2,1	15	72,63	3,0	7	53,05	2,3	16	79,99	3,4	6	51,65	1,8	2	54,83	1,9
88-101	Gemüse	5	61,02	2,5	3	47,76	2,1	15	76,45	3,1	7	82,46	3,6	16	78,70	3,4	6	47,81	1,7	2	83,32	2,9
102-111	Obst	5	58,11	2,4	3	62,58	2,7	15	77,21	3,2	7	59,82	2,6	16	51,58	2,2	6	64,51	2,2	2	49,73	1,7
112-118	Andere pflanzliche Nahrungsmittel	5	96,18	3,9	3	78,87	3,4	15	78,60	3,2	7	88,26	3,8	16	74,64	3,2	6	137,13	4,8	2	76,93	2,7
71-118	Pflanzl. Nahrungsmittel insg.	5	596,01	24,4	3	516,83	22,3	16	602,50	24,7	7	521,55	22,7	16	590,59	25,3	6	578,19	20,1	2	617,14	21,6
119-121	Verschiedene Nahrungsmittel	5	19,43	0,8	3	20,33	0,9	15	18,09	0,7	7	18,47	0,8	16	22,53	1,0	6	16,92	0,6	2	28,57	1,0
122-125	Alkoholfreie Getränke	2	0,85	0,0	2	1,15	0,1	12	2,82	0,1	4	3,95	0,2	13	1,98	0,1	4	2,66	0,1	2	2,53	0,1
126	Andere Ausgaben für Nahrungsmittel	4	1,51	0,1	2	2,02	0,1	11	0,67	0,0	5	0,57	0,0	10	0,57	0,0	5	1,08	0,0	2	1,27	0,0
127	Fertige Mahlzeiten	1	1,37	0,1	1	1,94	0,1	4	4,63	0,2	3	2,60	0,1	4	0,87	0,0	1	0,75	0,0	1	14,33	0,5
119-127	Sonstige Nahrungsmittel und versch. Getränke insgesamt	5	23,16	0,9	3	25,44	1,1	15	26,21	1,1	7	25,59	1,1	16	25,95	1,1	6	21,41	0,7	2	46,70	1,6
28-127	Nahrungsmittel	5	1186,08	48,5	3	1159,00	50,0	15	1222,76	50,2	7	1126,62	49,1	16	1164,04	49,9	6	1259,35	43,3	2	1217,39	42,5
128	Bohnenkaffee	3	1,38	0,1	2	58,17	2,5	13	26,63	1,1	5	11,69	0,5	14	17,11	0,7	4	10,49	0,4	2	6,46	0,2
129	Echter Tee	2	1,96	0,1	2	1,44	0,1	8	3,56	0,1	4	10,37	0,5	10	3,75	0,2	2	0,61	0,0	2	4,56	0,2
130-133	Alkoholische Getränke	5	14,26	0,6	3	11,84	0,5	14	13,16	0,6	6	12,02	0,5	13	8,67	0,4	4	7,83	0,3	2	27,95	1,0
134	Kleinere Wirtschaftsausgaben	4	1,80	0,1	1	0,39	0,0	6	2,01	0,1	3	2,72	0,1	3	0,86	0,0	5	2,35	0,1	1	60,80	2,1
135-138	Tabak und Tabakfabrikate	4	58,86	2,4	1	17,71	0,8	10	16,23	0,7	3	14,30	0,6	11	39,14	1,7	5	16,12	0,6	2	123,81	4,3
128-138	Bohnenkaffee, Tee, alkoholische Getränke und Tabakwaren insgesamt	5	78,26	3,2	3	89,55	3,9	15	61,59	2,5	7	51,10	2,2	16	69,53	3,0	6	37,40	1,3	2	223,08	7,8
28-138	Nahrungsmittel, Getränke und Tabakwaren	5	1264,34	51,7	3	1248,55	53,9	15	1284,35	52,7	7	1177,72	51,3	16	1233,57	52,9	6	1296,75	45,1	2	1440,47	50,3
139-142	Wohnung	5	269,54	11,0	3	160,17	6,9	15	259,17	10,6	7	361,70	15,7	16	391,26	16,7	6	180,21	6,3	2	225,11	7,9
143-146	Möbel u. a. Einrichtungsgenstände	5	51,00	2,1	2	40,52	1,7	14	7,55	0,3	5	3,92	0,2	12	3,21	0,1	5	109,15	3,8	2	8,13	0,3
147-152	Gardinen, Teppiche, Betten, Haus- und Küchenwäsche	4	66,11	2,7	—	—	—	12	16,01	0,7	7	9,60	0,4	11	10,20	0,4	6	98,74	3,4	2	211,18	7,4
153-154	Öfen und Herde	1	0,10	0,0	—	—	—	5	1,70	0,1	2	0,67	0,0	4	1,88	0,1	4	56,40	2,0	—	—	—
155-164	Haus-, Küchen-, Keller-, Gartengeräte	4	26,09	1,1	3	23,21	1,0	15	15,67	0,6	7	20,10	0,9	15	16,60	0,7	6	46,68	1,6	2	28,74	1,0
143-164	Wohnungseinrichtung und Instandsetzung (Hausrat)	5	143,30	5,9	3	192,55	8,3	15	40,93	1,7	7	34,29	1,5	15	31,89	1,4	6	310,97	10,8	2	248,05	8,7
165	Holz	2	32,68	1,3	3	22,93	1,0	9	19,92	0,8	5	16,50	0,7	11	5,62	0,2	6	30,34	1,1	2	30,00	1,0
166-169	Kohle	5	50,07	2,0	2	43,08	1,9	15	85,99	3,5	7	71,05	3,1	16	71,08	3,0	6	97,97	3,4	2	68,29	2,4
170	Gas	—	—	—	1	11,93	0,5	9	31,31	1,3	4	25,32	1,1	15	67,31	2,9	—	—	—	—	—	—
171	Elektrischer Strom	5	49,31	2,0	3	24,21	1,0	15	38,75	1,6	7	54,43	2,4	16	49,62	2,1	6	40,28	1,4	2	60,70	2,1
172	Sonstige Ausgaben	4	5,55	0,2	3	4,55	0,2	15	4,80	0,2	6	1,78	0,1	16	5,61	0,2	6	5,08	0,2	2	9,18	0,3
165-172	Heizung und Beleuchtung	5	137,61	5,6	3	106,70	4,6	15	180,77	7,4	7	169,08	7,4	16	199,24	8,5	6	173,67	6,0	2	168,17	5,9
173-185	Oberkleidung	5																				

Jahresaufwandgruppen der Haushalte und Gemeindegrößenklassen (Forts.)

Schluß Seite 90

verbrauchsangaben von DM

bis unter 3000										3000 bis unter 3600										Pos. Nr.				
..... Einwohnern																								
20000 b. u. 50000			50000 b. u. 100000			100000 und mehr			unter 5000			5000 b. u. 20000			20000 b. u. 50000			50000 b. u. 100000			100000 und mehr			
Haushalte			Haushalte			Haushalte			Haushalte			Haushalte			Haushalte			Haushalte						
16			2			23			2			4			8			2			9			
Fälle	DM	vH	Fälle	DM	vH	Fälle	DM	vH	Fälle	DM	vH	Fälle	DM	vH	Fälle	DM	vH	Fälle	DM	vH	Fälle	DM	vH	
46	47	48	49	50	51	52	53	54	55	56	57	58	59	60	61	62	63	64	65	66	67	68	69	
Einnahmen																								
9	176,98	6,2	2	64,65	2,2	18	142,85	5,0	2	167,97	4,5	2	285,59	8,4	6	278,42	8,1	1	156,00	4,7	5	159,86	4,7	1-3
2	38,14	1,3	1	14,00	0,5	8	23,20	0,8	2	—	—	4	113,60	3,3	1	2,50	0,1	1	432,75	13,2	3	20,69	0,6	4-6
6	119,23	4,2	1	143,50	4,9	4	66,46	2,3	2	291,10	7,8	1	80,90	2,4	3	343,57	10,0	1	82,50	2,5	1	153,45	4,5	7
8																								
13	334,35	11,7	2	232,15	7,6	21	232,51	8,1	2	459,07	12,3	4	480,09	14,1	7	624,49	18,2	2	671,25	20,4	7	334,00	9,8	1-8
14	659,57	23,2	2	1580,65	53,8	21	917,23	32,0	2	801,76	21,5	4	1749,55	51,2	7	1275,52	37,2	1	3,00	0,1	9	1393,29	40,9	9-15
16	1783,27	62,7	2	1118,16	38,1	23	1665,10	58,0	2	2452,41	65,8	4	1000,86	29,3	8	1424,43	41,5	2	2457,76	74,8	9	1643,00	48,2	16-19
13	23,10	0,8	1	17,04	0,6	21	17,46	0,6	2	11,00	0,3	4	62,51	1,8	8	18,75	0,5	1	40,12	1,2	8	17,05	0,5	20
16	2465,94	86,7	2	2715,85	92,4	23	2599,19	90,6	2	3265,17	87,7	4	2812,92	82,3	8	2718,70	79,2	2	2500,88	76,1	9	3053,34	89,6	9-20
10	45,94	1,6	—	—	—	9	36,89	1,3	—	—	—	3	122,48	3,6	2	88,56	2,6	2	115,52	3,5	5	20,50	0,6	*
16	2846,23	100	2	2938,00	100	23	2869,19	100	2	3724,24	100	4	3415,49	100	8	3431,75	100	2	3287,65	100	9	3407,84	100	
Ausgaben																								
16	130,38	4,6	2	99,04	3,4	23	130,81	4,6	2	124,32	3,3	4	156,54	4,6	8	100,36	2,9	2	115,87	3,5	9	115,33	3,4	28-35
15	65,21	2,3	2	63,88	2,2	23	65,65	2,3	2	85,75	2,3	4	50,71	1,5	8	66,96	2,0	1	13,31	0,4	9	87,21	2,6	36 u. 37
16	27,84	1,0	2	73,64	2,5	23	40,46	1,4	2	16,18	0,4	4	25,92	0,8	8	38,97	1,1	2	63,41	1,9	9	30,87	0,9	38-41
16	74,98	2,6	2	86,25	2,9	23	85,30	3,0	2	59,36	1,6	4	132,51	3,9	8	62,84	1,8	2	34,74	1,1	9	81,85	2,4	42 u. 43
16	99,04	3,5	2	101,28	3,4	23	85,45	3,0	2	82,96	2,2	4	117,92	3,5	8	103,17	3,0	2	170,07	5,2	9	91,05	2,7	44-46
16	264,08	9,3	2	298,85	10,2	23	249,54	8,7	2	247,85	6,7	4	288,36	8,4	8	416,15	12,1	2	238,11	7,2	9	278,78	8,2	47-65
16	24,33	0,9	2	37,56	1,3	23	25,83	0,9	2	18,11	0,5	4	21,52	0,6	8	38,44	1,1	2	30,87	0,9	8	20,48	0,6	66-70
16	685,86	24,1	2	760,50	25,9	23	683,04	23,8	2	634,53	17,0	4	793,48	23,2	8	826,89	24,1	2	666,38	20,3	9	705,57	20,7	28-70
16	169,35	6,0	2	202,18	6,9	23	203,10	7,1	2	154,44	4,1	4	163,82	4,8	8	207,54	6,0	2	264,98	8,1	9	224,43	6,6	71-78
16	88,62	3,1	2	95,99	3,3	23	89,99	3,1	2	111,12	3,0	4	150,61	4,4	8	84,57	2,5	2	67,25	2,0	9	84,10	2,5	74-84
16	16,77	0,6	2	28,46	1,0	23	29,25	1,0	2	18,77	0,5	4	35,23	1,0	8	19,58	0,6	2	8,56	0,3	9	24,15	0,7	85 u. 86
16	55,79	2,0	2	69,33	2,4	23	70,97	2,5	2	52,48	1,4	4	59,65	1,7	8	61,64	1,8	2	56,77	1,7	9	62,92	1,8	87
16	75,29	2,6	2	83,01	2,8	23	89,78	3,1	2	48,97	1,3	4	87,72	2,6	8	85,11	2,5	2	67,74	2,1	9	77,79	2,3	88-101
16	74,91	2,6	2	66,85	2,3	23	83,39	2,9	2	106,59	2,9	4	112,00	3,3	8	105,16	3,1	2	97,28	3,0	9	100,84	3,0	102-111
16	99,33	3,5	2	91,19	3,1	23	91,56	3,2	2	134,80	3,6	4	123,22	3,6	8	101,40	3,0	2	135,60	4,1	9	96,07	2,8	112-118
16	580,06	20,4	2	637,01	21,7	23	658,04	22,9	2	627,17	16,8	4	732,25	21,4	8	665,00	19,4	2	698,18	21,2	9	670,30	19,7	71-118
16	15,61	0,5	2	25,55	0,9	23	17,30	0,6	2	12,72	0,3	4	24,86	0,7	8	15,93	0,5	2	25,41	0,8	9	15,43	0,5	119-121
12	6,71	0,2	2	0,42	0,0	22	2,44	0,1	2	6,36	0,2	4	7,10	0,2	7	4,20	0,1	2	1,50	0,0	9	2,90	0,1	122-125
14	2,61	0,1	1	0,60	0,0	18	1,95	0,1	1	1,53	0,0	4	5,33	0,2	6	1,78	0,1	1	0,84	0,0	7	1,82	0,1	126
11	14,99	0,5	—	—	—	8	9,71	0,3	1	1,37	0,0	3	36,60	1,1	5	4,38	0,1	1	1,00	0,0	6	3,42	0,1	127
16	39,92	1,4	2	26,57	0,9	23	31,40	1,1	2	21,98	0,6	4	73,89	2,2	8	26,29	0,8	2	28,75	0,9	9	23,57	0,7	119-127
16	1305,84	45,9	2	1424,08	48,5	23	1372,48	47,8	2	1283,68	34,5	4	1599,62	46,8	8	1518,16	44,2	2	1392,31	42,4	9	1399,44	41,1	28-127
15	29,49	1,0	2	21,60	0,7	20	27,31	1,0	2	11,18	0,3	3	7,72	0,2	7	36,63	1,1	2	25,15	0,8	8	37,48	1,1	128
8	3,57	0,1	1	1,56	0,1	12	2,79	0,1	1	0,55	0,0	1	0,51	0,0	6	2,43	0,1	2	6,16	0,2	7	4,38	0,4	129
16	17,47	0,6	1	14,40	0,5	21	10,97	0,4	2	13,32	0,4	4	50,51	1,5	8	31,68	0,9	2	15,13	0,5	8	13,16	0,1	130-133
11	2,32	0,1	1	0,52	0,0	14	3,19	0,1	2	6,92	0,2	3	7,35	0,2	5	7,39	0,2	2	1,16	0,0	8	6,96	0,2	134
10	26,25	0,9	1	50,50	1,7	14	26,54	0,9	—	—	—	3	99,51	2,9	6	51,84	1,5	2	5,01	0,2	5	14,38	0,4	135-138
16	79,10	2,8	2	88,58	3,0	23	70,80	2,5	2	31,97	0,9	4	165,60	4,8	8	129,97	3,8	2	52,61	1,6	9	76,36	2,2	128-138
16	1384,94	48,7	2	1512,66	51,5	23	1443,28	50,3	2	1315,65	35,4	4	1765,22	51,6	8	1648,15	48,0	2	1445,92	44,0	9	1475,80	43,3	28-138
16	342,62	12,1	2	256,69	8,8	23	393,08	13,7	2	198,67	5,3	4	163,16	4,8	8	319,81	9,3	2	373,30	11,3	9	373,90	11,0	139-142
13	22,70	0,8	1	1,10	0,0	22	16,24	0,6	2	58,98	1,6	4	159,89	4,7	7	59,11	1,7	2	177,59	5,4	8	18,29	0,6	143-146
13	26,50	0,9	2	84,51	2,9	19	19,98	0,7	2	36,56	1,0	3	86,99	2,5	8	54,82	1,6	1	37,00	1,1	8	79,44	2,3	147-152
6	13,51	0,5	—	—	—	8	9,88	0,3	—	—	—	1	1,00	0,0	2	0,56	0,0	2	9,85	0,3	2	27,64	0,9	153 u. 154
15	26,91	0,9	2	8,37	0,3	23	27,69	1,0	2	30,30	1,1	4	53,00	1,6	8	36,21	1,1	2	38,78	1,2	9	63,54	1,9	155-164
15	89,62	3,1	2	93,98	3,2	23	73,79	2,6	2	134,84	3,6	4	300,88	8,8	8	150,70	4,4	2	263,22	8,0	9	188		

noch: 5. Einnahmen und Ausgaben je Haushalte (nur 3 Personen) nach

Pos. Nr.	Art der Einnahmen bzw Ausgaben	Haushalte mit Jahresverbrauchsausgaben von DM											
		3 600 und mehr											
		in Gemeinden mit Einwohnern											
		5000 b. u. 20000			20000 b. u. 50000			50000 b. u. 100000			100 000 u. mehr		
		I			10			4			8		
Fälle	DM	vH	Fälle	DM	vH	Fälle	DM	vH	Fälle	DM	vH		
70	71	72	73	74	75	76	77	78	79	80	81		
Einnahmen													
1-3	Arbeitseinkommen des Haushaltsvorstandes	1	104,50	2,8	6	396,92	9,2	4	368,19	8,8	4	48,70	1,1
4-6	Arbeitseinkommen der Ehefrau	1	1 481,90	39,1	1	1,70	0,0	—	—	—	3	17,38	0,4
7	Arbeitseinkommen der Kinder	—	—	—	2	123,34	2,8	—	—	—	2	118,00	2,7
8	Arbeitseinkommen sonst. Haushaltsmitglieder	—	—	—	1	23,85	0,5	—	—	—	1	52,38	1,2
1-8	Arbeitseinkommen aller Haushaltsmitglieder	1	1 586,40	41,9	7	545,81	12,6	4	368,19	8,8	7	236,46	5,4
9-15	Verschiedene Einkommen	1	669,00	17,7	10	1 820,53	42,0	4	772,81	18,4	8	2 311,18	52,4
16-19	Unterstützungen aller Art	1	1 269,95	33,5	9	1 822,85	42,0	4	2 317,06	55,2	7	1 613,01	36,6
20	Einnahmen aus sonstigen Quellen	—	—	—	10	35,13	0,8	3	18,63	0,4	7	57,49	1,3
9-20	Andere Einkommen insgesamt	1	1 938,95	51,2	10	3 678,51	84,8	4	3 108,50	74,0	8	3 981,68	90,3
*	Reineinnahmen aus Vermögensverzehr und Verschuldung	1	262,77	6,9	5	112,77	2,6	2	722,48	17,2	6	188,81	4,3
	GESAMTEINNAHMEN	1	3 788,12	100	10	4 337,09	100	4	4 199,17	100	8	4 406,95	100
Ausgaben													
28-35	Milch	1	206,24	5,4	10	124,06	2,9	4	160,48	3,8	8	149,68	3,4
36 u. 37	Butter	1	242,82	6,4	10	96,63	2,2	4	137,68	3,3	8	118,16	2,7
38-41	Käse	1	65,12	1,7	10	44,33	1,0	4	47,96	1,1	8	62,72	1,4
42 u. 43	Eier	1	81,32	2,1	10	93,11	2,1	4	105,40	2,5	8	143,35	3,3
44-46	Tierische u. gem. Fette (ohne Butter)	1	64,36	1,7	10	92,45	2,1	4	67,83	1,6	8	89,59	2,0
47-65	Fleisch und Fleischwaren	1	528,66	14,0	10	398,91	9,2	4	236,54	5,6	8	310,06	7,0
66-70	Fische	1	47,93	1,3	10	29,98	0,7	4	32,17	0,8	8	35,98	0,8
28-70	Tierische Nahrungsmittel insg.	1	1 236,45	32,6	10	879,47	20,3	4	788,06	18,8	8	909,54	20,6
71-73	Brot und Backwaren	1	174,66	4,6	10	236,57	5,5	4	186,49	4,4	8	221,15	5,0
74-84	Nährmittel	1	86,63	2,3	10	84,04	1,9	4	86,01	2,0	8	82,96	1,9
85 u. 86	Öle und andere pflanzliche Fette	1	8,73	0,2	10	20,14	0,5	4	14,21	0,3	8	24,96	0,6
87	Kartoffeln aller Art	1	51,65	1,4	10	69,60	1,6	4	47,73	1,1	8	65,81	1,5
88-101	Gemüse	1	89,53	2,4	10	86,29	2,0	4	92,40	2,2	8	80,65	1,8
102-111	Obst	1	61,88	1,6	10	111,53	2,6	4	143,35	3,4	8	148,61	3,4
112-118	Andere pflanzliche Nahrungsmittel	1	139,35	3,7	10	113,97	2,6	4	142,91	3,4	8	148,20	3,4
71-118	Pflanzl. Nahrungsmittel insg.	1	612,38	16,2	10	722,14	16,7	4	713,10	17,0	8	772,43	17,5
119-121	Verschiedene Nahrungsmittel	1	17,42	0,5	10	22,57	0,5	4	12,40	0,3	8	19,04	0,4
122-125	Alkoholfreie Getränke	1	19,54	0,5	7	3,57	0,1	4	7,76	0,2	8	12,56	0,3
126	Andere Ausgaben für Nahrungsmittel	1	0,55	0,0	10	1,60	0,0	4	4,02	0,1	6	2,10	0,0
127	Fertige Mahlzeiten	—	—	—	4	0,94	0,0	3	4,24	0,1	6	28,42	0,6
119-127	Sonstige Nahrungsmittel und versch. Getränke insgesamt	1	37,51	1,0	10	28,68	0,7	4	23,42	0,7	8	62,12	1,4
28-127	Nahrungsmittel	1	1 886,34	49,8	10	1 630,29	37,6	4	1 529,58	36,4	8	1 744,09	39,6
128	Bohnenkaffee	1	21,69	0,6	10	63,06	1,5	4	15,15	0,4	8	74,08	1,7
129	Echter Tee	1	18,25	0,5	7	3,21	0,1	3	1,93	0,0	7	9,16	0,2
130-133	Alkoholische Getränke	1	70,07	1,8	10	65,52	1,5	4	16,56	0,4	8	63,08	1,4
134	Kleinere Wirtschaftsausgaben	1	1,30	0,0	8	3,77	0,1	3	1,80	0,0	7	8,69	0,2
135-138	Tabak und Tabakfabrikate	—	—	—	6	53,43	1,2	2	3,69	0,1	7	46,05	1,0
128-138	Bohnenkaffee, Tee, alkoholische Getränke und Tabakwaren insgesamt	1	111,81	2,9	10	188,99	4,3	4	39,13	0,9	8	201,66	4,6
28-138	Nahrungsmittel, Getränke und Tabakwaren	1	1 998,15	52,7	10	1 819,28	41,9	4	1 568,71	37,3	8	1 945,75	44,2
139-142	Wohnung	1	286,50	7,6	10	363,78	8,4	4	431,21	10,2	8	415,60	9,4
143-146	Möbel u. a. Einrichtungsgegenstände	1	52,40	1,4	9	133,77	3,1	4	206,56	4,9	8	205,95	4,7
147-152	Gardinen, Teppiche, Betten, Bett-, Haus- und Küchenwäsche	1	27,25	0,7	10	72,24	1,7	3	118,22	2,8	8	70,28	1,6
153 u. 154	Öfen und Herde	1	1,50	0,0	6	34,77	0,8	1	122,31	2,9	3	39,58	0,9
155-184	Haus-, Küchen-, Keller-, Gartengeräte	1	38,50	1,0	10	46,79	1,1	4	68,91	1,6	8	84,79	1,9
143-164	Wohnungseinrichtung und Instandsetzung (Hausrat)	1	119,65	3,1	10	287,57	6,6	4	516,00	12,3	8	400,60	9,1
165	Holz	1	34,50	0,9	6	13,05	0,3	2	19,56	0,5	2	4,45	0,1
166-169	Kohle	1	168,35	4,4	10	107,45	2,5	4	69,96	1,7	8	105,96	2,4
170	Gas	—	—	—	6	34,37	0,8	3	39,40	0,9	6	70,66	1,6
171	Elektrischer Strom	1	92,08	2,4	10	49,08	1,1	4	45,63	1,1	8	64,22	1,5
172	Sonstige Ausgaben	1	4,80	0,1	10	6,93	0,2	4	4,67	0,1	8	4,49	0,1
165-172	Heizung und Beleuchtung	1	299,73	7,9	10	210,88	4,9	4	179,22	4,3	8	249,78	5,7
173-185	Oberkleidung	1	130,30	3,4	10	426,94	9,8	4	402,81	9,6	8	215,44	4,9
186-191	Schuhe und Zubehör	1	147,95	3,9	10	134,75	3,1	4	157,96	3,8	8	113,81	2,6
192-198	Unterkleidung (Leibwäsche)	1	115,65	3,1	10	143,37	3,3	4	119,70	2,9	8	107,30	2,4
199-203	Sonstiger persönlicher Bedarf	1	32,70	0,9	10	53,86	1,2	4	111,25	2,6	8	54,85	1,2
173-203	Bekleidung	1	426,60	11,3	10	758,92	17,5	4	791,72	18,9	8	491,40	11,1
204-207	Reinigung von Kleidung, Wohnung und Einrichtung	1	70,91	1,9	10	69,84	1,6	4	102,92	2,5	8	82,64	1,9
208 u. 209	Körperpflege	1	66,92	1,8	10	45,11	1,0	4	70,18	1,7	8	66,54	1,5
210-214	Gesundheitspflege	1	9,45	0,2	9	51,89	1,2	4	10,91	0,3	8	36,33	0,8
208-214	Körper- und Gesundheitspflege	1	76,37	2,0	10	97,00	2,2	4	81,09	1,9	8	102,87	2,3
215-227	Bildung, Kirche, Sport, Erholung und Vergnügungen	1	153,10	4,0	10	235,57	5,4	4	228,62	5,4	8	269,81	6,1
228 u. 229	Vereins- und Verbandsbeiträge	1	12,40	0,3	10	11,20	0,3	3	7,06	0,2	8	14,34	0,3
230-232	Verkehrsausgaben	1	18,25	0,5	10	76,96	1,8	4	105,78	2,5	8	157,39	3,6
233-235	Gebühren	1	25,48	0,7	10	26,25	0,6	4	34,43	0,8	8	37,35	0,8
215-235	Bildung und Unterhaltung	1	209,23	5,5	10	349,98	8,1	4	375,89	8,9	8	478,89	10,9
28-235	AUSGABEN FÜR DIE „LEBENSHALTUNG“	1	3 487,14	92,0	10	3 957,25	91,2	4	4 046,76	96,3	8	4 167,53	94,6
236-249	Sonstige Ausgaben	1	142,62	3,8	10	250,10	5,8	4	107,45	2,6	8	149,14	3,4
236-238	darunter: Aufwendungen für die eigene Bewirtschaftung	—	—	—	4	44,58	1,0	2	6,18	0,1	5	70,98	1,6
28-249	VERBRAUCHSAUSGABEN	1	3 629,76	95,8	10	4 207,35	97,0	4	4 154,21	98,9	8	4 316,67	98,0
250 u. 251	Steuern	1	22,22	0,6	9	4,67	0,1	4	1,37	0,0	6	0,59	0,0
252-256	Versicherungen	1	136,14	3,6	6	47,56	1,1	2	16,75	0,4	4	51,08	1,2
*	Reinausgaben für Vermögensbildung und Entschuldung	—	—	—	6	77,51	1,8	2	26,84	0,6	2	38,61	0,9
250-256 plus*	Sonstige Ausgaben	1	158,36	4,2	9	129,74	3,0	4	44,96	1,1	8	90,28	2,0
	GESAMTAUSGABEN	1	3 788,12	100	10	4 337,09	100	4	4 199,17	100	8	4 406,95	100

Jahresaufwandgruppen der Haushalte und Gemeindegrößenklassen (Schluß)

Aufwandgruppen zusammen																			Pos. Nr.
davon in Gemeinden mit Einwohnern																			
insgesamt			unter 5000			5000 bis unter 20 000			20 000 bis unter 50 000			50 000 bis unter 100 000			100 000 und mehr				
Haushalte			14			13			60			19			74				
Fälle	DM	vH	Fälle	DM	vH	Fälle	DM	vH	Fälle	DM	vH	Fälle	DM	vH	Fälle	DM	vH		
82	83	84	85	86	87	88	89	90	91	92	93	94	95	96	97	98	99		
Einnahmen																			
100	119,75	4,3	7	88,99	3,2	7	128,53	4,6	33	179,36	6,2	11	108,83	3,8	42	79,02	2,9	1-3	
61	45,90	1,6	8	56,84	2,0	9	232,73	8,3	14	29,09	1,0	6	73,02	2,6	24	17,69	0,6	4-6	
36	80,66	2,9	5	121,60	4,4	2	25,35	0,9	16	113,77	3,9	2	23,79	0,9	11	70,39	2,6	7	
2	3,65	0,1	—	—	—	—	—	—	1	3,98	0,1	—	—	—	1	5,66	0,2	8	
145	249,96	8,9	13	267,43	9,6	10	386,61	13,8	48	326,20	11,3	15	203,64	7,3	59	172,76	6,3	1-8	
162	989,06	33,4	12	528,08	19,0	13	1 392,84	49,6	54	917,78	31,8	18	797,48	28,5	65	990,65	36,0	9-15	
178	1 535,14	54,7	14	1 900,01	68,4	13	926,15	33,0	59	1 567,15	54,3	19	1 606,14	57,5	73	1 528,92	55,5	16-19	
150	24,31	0,9	13	29,29	1,1	9	24,67	0,9	54	26,11	0,9	12	16,52	0,6	62	23,85	0,9	20	
180	2 498,51	89,0	14	2 457,38	88,5	13	2 343,66	83,5	60	2 511,04	86,9	19	2 420,14	86,6	74	2 543,42	92,3	9-20	
77	60,32	2,1	7	53,14	1,9	6	76,62	2,7	26	50,73	1,8	7	170,14	6,1	31	38,32	1,4	*	
180	2 808,79	100	14	2 777,95	100	13	2 806,89	100	60	2 887,97	100	19	2 793,92	100	74	2 754,50	100		
Ausgaben																			
180	114,83	4,1	14	85,68	3,1	13	142,76	5,1	60	110,10	3,8	19	108,27	3,9	74	120,85	4,4	28-35	
167	58,11	2,1	11	45,92	1,7	13	52,82	1,9	57	58,03	2,0	18	63,91	2,3	68	59,92	2,2	36 u. 37	
180	33,70	1,2	14	29,73	1,1	13	29,01	1,0	60	29,78	1,0	19	40,84	1,5	74	36,62	1,3	38-41	
180	68,66	2,4	14	56,61	2,0	13	80,22	2,9	60	62,73	2,2	19	62,41	2,2	74	75,32	2,7	42 u. 43	
180	92,13	3,3	14	113,50	4,1	13	96,74	3,4	60	93,64	3,2	19	90,02	3,2	74	86,61	3,1	44-46	
180	258,19	9,2	14	245,08	8,8	13	276,06	9,8	60	285,39	9,9	19	239,41	8,6	74	240,24	8,7	47-65	
178	25,74	0,9	14	27,19	1,0	13	26,40	0,9	59	26,84	0,9	19	28,63	1,0	73	23,69	0,9	66-70	
180	651,36	23,2	14	603,71	21,7	13	704,01	25,1	60	666,60	23,1	19	633,49	22,7	74	643,25	23,4	28-70	
180	191,06	6,8	14	175,64	6,3	13	172,70	6,2	60	193,58	6,7	19	181,41	6,5	74	197,65	7,2	71-73	
180	85,39	3,0	14	105,91	3,8	13	123,71	4,4	60	78,91	2,7	19	81,21	2,9	74	81,08	2,9	74-84	
178	22,14	0,8	14	23,20	0,8	13	29,06	1,0	60	19,51	0,7	18	14,39	0,5	73	24,85	0,9	85 u. 86	
180	63,78	2,3	14	48,18	1,7	13	52,65	1,9	60	64,94	2,2	19	54,83	2,0	74	70,04	2,5	87	
180	75,90	2,7	14	56,58	2,0	13	68,04	2,4	60	77,45	2,7	19	79,81	2,9	74	78,68	2,9	88-101	
180	78,96	2,8	14	69,88	2,5	13	72,47	2,6	60	80,33	2,8	19	82,95	3,0	74	79,69	2,9	102-111	
180	94,13	3,4	14	124,46	4,5	13	94,92	3,4	60	91,95	3,2	19	99,14	3,5	74	88,71	3,2	112-118	
180	611,36	21,8	14	603,85	21,7	13	613,55	21,9	60	606,67	21,0	19	593,74	21,3	74	620,70	22,5	71-118	
180	18,13	0,6	14	16,72	0,6	13	22,57	0,8	60	17,55	0,6	19	18,93	0,7	74	17,89	0,6	119-121	
144	3,56	0,1	9	2,72	0,1	12	5,04	0,2	42	3,85	0,1	15	3,66	0,1	66	3,19	0,1	122-125	
134	1,46	0,1	11	1,26	0,0	12	2,52	0,1	49	1,55	0,1	14	1,25	0,0	48	1,28	0,0	126	
69	6,60	0,2	3	1,01	0,0	7	14,63	0,5	26	7,51	0,3	8	1,97	0,1	25	6,71	0,2	127	
180	29,75	1,0	14	21,71	0,8	13	44,76	1,6	60	30,46	1,1	19	25,81	0,9	74	29,07	1,1	119-127	
180	1 292,47	46,0	14	1 229,27	44,3	13	1 362,32	48,5	60	1 303,73	45,2	19	1 253,04	44,9	74	1 293,07	47,0	28-127	
152	26,57	0,9	10	6,89	0,2	10	18,70	0,7	52	31,20	1,1	16	14,88	0,5	64	30,93	1,1	128	
104	3,94	0,1	6	4,90	0,2	6	2,59	0,1	34	3,12	0,1	12	5,47	0,2	46	4,25	0,2	129	
160	19,42	0,7	11	10,35	0,4	13	33,46	1,2	55	24,22	0,8	17	16,12	0,6	64	15,63	0,6	130-133	
96	3,44	0,1	11	2,64	0,1	7	12,22	0,4	31	2,74	0,1	10	1,67	0,1	37	3,08	0,1	134	
110	29,63	1,1	11	28,20	1,0	7	56,02	2,0	36	28,56	1,0	11	16,38	0,6	45	29,54	1,1	135-138	
177	83,00	3,0	14	52,98	1,9	13	122,99	4,4	58	89,84	3,1	19	54,52	2,0	73	83,43	3,0	128-138	
180	1 375,47	49,0	14	1 282,25	46,2	13	1 485,31	52,9	60	1 393,57	48,3	19	1 307,56	46,9	74	1 376,45	50,0	28-138	
180	313,19	11,2	14	219,02	7,9	13	206,49	7,4	60	307,66	10,7	19	342,01	12,2	74	346,82	12,6	130-142	
154	44,68	1,6	13	73,82	2,7	12	66,07	2,4	51	39,96	1,4	16	64,89	2,3	62	34,07	1,2	143-146	
151	40,46	1,4	13	71,24	2,6	11	92,52	3,3	52	33,79	1,2	16	46,52	1,7	59	29,36	1,1	147-152	
55	13,46	0,5	5	24,21	0,9	3	0,62	0,0	21	11,89	0,4	7	28,26	1,0	19	11,16	0,4	153 u. 154	
175	30,10	1,1	13	35,76	1,3	12	32,25	1,1	59	25,80	0,9	19	31,34	1,1	72	31,83	1,2	155-164	
177	128,70	4,6	14	205,03	7,4	13	191,46	6,8	59	111,44	3,9	19	171,01	6,1	73	106,42	3,9	143-164	
111	13,80	0,5	11	31,31	1,1	8	20,72	0,7	39	15,65	0,5	13	14,36	0,5	40	7,64	0,3	165	
177	78,56	2,8	14	85,45	3,1	12	65,28	2,3	58	85,75	3,0	19	65,94	2,4	74	76,98	2,8	166-169	
103	33,78	1,2	—	—	—	1	2,75	0,1	34	28,42	1,0	12	30,15	1,1	56	50,91	1,8	170	
178	49,49	1,8	14	46,67	1,7	13	50,69	1,8	60	48,56	1,7	19	45,62	1,6	72	51,57	1,9	171	
177	5,05	0,2	13	5,57	0,2	13	5,67	0,2	60	4,95	0,2	18	3,48	0,1	73	5,34	0,2	172	
180	180,68	6,4	14	169,00	6,1	13	145,11	5,2	60	183,33	6,3	19	159,55	5,7	74	192,44	7,0	165-172	
176	144,84	5,2	14	128,78	4,6	13	121,21	4,3	60	186,67	6,6	19	163,52	5,9	70	113,30	4,1	173-185	
179	91,54	3,3	14	67,23	2,4	13	75,09	2,7	60	95,34	3,3	19	103,50	3,7	73	92,01	3,4	186-191	
180	79,43	2,8	14	56,35	2,0	13	62,82	2,2	60	90,77	3,1	19	89,10	3,2	74	75,04	2,7	192-198	
176	25,83	0,9	13	20,89	0,8	13	16,91	0,6	60	26,79	0,9	19	38,08	1,4	71	24,43	0,9	199-203	
180	341,64	12,2	14	273,25	9,8	13	276,03	9,8	60	399,57	13,8	19	394,20	14,1	74	305,68	11,1	173-203	
180	57,58	2,0	14	41,78	1,5	13	39,70	1,4	60	58,99	2,0	19	65,96	2,4	74	60,43	2,2	204-207	
180	38,40	1,4	14	33,87	1,2	13	30,90	1,1	60	38,59	1,3	19	46,50	1,7	74	38,34	1,4	208 u. 209	
166	17,47	0,6	13	17,38	0,6	11	11,92	0,4	55	18,49	0,6	19	15,86	0,6	68	18,04	0,7	210-214	
180	55,87	2,0	14	51,25	1,8	13	42,82	1,5	60	57,08	2,0	19	62,36	2,2	74	56,38	2,0	208-214	
178	112,32	4,0	14	129,10	4,6	13	157,59	5,6	60	114,18	4,0	19	96,43	3,5	72	103,72	3,8	215-227	
114	6,12	0,2	10	7,49	0,3	8	4,47	0,2	42	7,56	0,3	10	6,85	0,2	44	4,80	0,2	228 u. 229	
169	50,94																		

6. Einnahmen und Ausgaben je Haushalt nach

Pos. Nr.	Art der Einnahmen bzw. Ausgaben	Haushalte mit Jahre														
		unter 550												550		
		Haushalte mit einem Mietanteil a														
		unter 5			5 bis unter 10			10 bis unter 15			15 bis unter 20			5 bis unter 10		
		mit emer durchschnitt														
		2,5			3,3			3,3			3,0			3,8		
Zahl de																
		2			3			3			5			6		
		Falle	DM	vH	Falle	DM	vH	Falle	DM	vH	Falle	DM	vH	Falle	DM	vH
		1	2	3	4	5	6	7	8	9	10	11	12	13	14	15
Einnahmen																
1-3	Arbeitseinkommen des Haushaltvorstandes	—	—	—	1	8,33	0,5	3	102,38	5,5	3	21,00	1,4	4	321,14	13,5
4-6	Arbeitseinkommen der Ehefrau	—	—	—	2	13,33	0,7	1	8,33	0,4	—	—	—	2	24,69	1,0
7	Arbeitseinkommen der Kinder	—	—	—	—	—	—	1	51,70	2,8	1	77,20	5,0	—	—	—
8	Arbeitseinkommen sonst. Haushaltsmitglieder	—	—	—	—	—	—	—	—	—	—	—	—	—	—	—
1-8	Arbeitseinkommen aller Haushaltsmitglieder	—	—	—	3	21,66	1,2	3	162,41	8,8	3	98,20	6,4	4	345,83	14,5
9-15	Verschiedene Einkommen	—	—	—	1	108,25	6,0	2	9,45	0,5	4	637,50	41,4	6	462,93	19,5
16-19	Unterstützungen aller Art	2	1 347,16	98,0	3	1 644,80	91,7	3	1 632,85	88,0	4	794,67	51,6	6	1 492,62	62,8
20	Einnahmen aus sonstigen Quellen	2	25,00	1,8	3	4,32	0,2	2	20,79	1,1	4	10,00	0,6	4	17,83	0,8
9-20	Andere Einkommen insgesamt	2	1 372,16	99,9	3	1 757,37	97,9	3	1 663,09	89,6	5	1 442,17	93,6	6	1 973,38	83,1
	Reineinnahmen aus Vermögensverzehr und Verschuldung	1	2,17	0,1	1	15,20	0,9	1	29,74	1,6	—	—	—	3	56,23	2,4
	GESAMTEINNAHMEN	2	1 374,33	100	3	1 794,23	100	3	1 855,24	100	5	1 540,37	100	6	2 375,44	100
Ausgaben																
28-35	Milch	2	101,54	7,4	3	129,41	7,2	3	105,07	5,7	5	78,49	5,1	6	127,62	5,4
36u.37	Butter	2	6,51	0,5	2	12,28	0,7	3	50,51	2,7	4	34,49	2,2	6	35,87	0,7
38-41	Käse	2	3,51	0,3	3	26,78	1,5	3	7,63	0,4	5	18,63	1,2	6	16,37	1,5
42u.43	Eier	2	34,06	2,5	3	30,24	1,7	3	27,95	1,5	5	33,19	2,2	6	39,13	1,6
44-46	Tierische u. gem. Fette (ohne Butter)	2	107,76	7,8	3	116,96	6,5	3	88,55	4,8	5	46,73	3,0	6	131,65	5,5
47-65	Fleisch und Fleischwaren	2	130,92	9,5	3	228,88	12,8	3	128,78	6,9	5	159,00	10,3	6	239,15	10,1
66-70	Fische	2	20,97	1,5	3	33,02	1,8	3	27,49	1,5	5	16,63	1,1	6	43,54	1,8
28-70	Tierische Nahrungsmittel insg.	2	405,27	29,5	3	577,57	32,2	3	435,98	23,5	5	387,16	25,1	6	633,33	26,7
71-73	Brot und Backwaren	2	127,85	9,3	3	196,88	11,0	3	150,65	8,1	5	120,27	7,8	6	216,24	9,1
74-84	Nährmittel	2	53,70	3,9	3	67,87	3,8	3	87,26	4,7	5	86,82	5,6	6	87,22	3,7
85u.86	Öle und andere pflanzliche Fette	2	11,31	0,8	3	1,38	0,1	3	20,35	1,1	5	24,88	1,6	6	17,41	0,7
87	Kartoffeln aller Art	2	72,65	5,3	3	76,07	4,2	3	54,22	2,9	5	59,54	3,9	6	66,75	2,8
88-101	Gemüse	2	86,74	6,3	3	60,42	3,4	3	35,84	1,9	5	67,11	4,4	6	60,85	2,6
102-111	Obst	2	29,43	2,1	3	29,55	1,6	3	34,48	1,9	5	26,50	1,7	6	66,54	2,8
112-118	Andere pflanzliche Nahrungsmittel	2	29,75	2,2	3	71,13	4,0	3	78,80	4,2	5	43,84	2,8	6	95,83	4,0
71-118	Pflanzliche Nahrungsmittel insg.	2	411,43	29,9	3	503,90	28,1	3	461,60	24,9	5	428,96	27,8	6	610,84	25,7
119-121	Verschiedene Nahrungsmittel	2	23,07	1,7	3	21,58	1,2	3	13,28	0,7	5	10,50	0,7	6	20,14	0,8
122-125	Alkoholfreie Getränke	1	0,35	0,0	1	0,33	0,0	1	0,57	0,0	2	0,15	0,0	4	1,88	0,1
126	Andere Ausgaben für Nahrungsmittel	—	—	—	2	0,58	0,0	2	1,42	0,1	3	0,42	0,0	5	1,07	0,0
127	Fertige Mahlzeiten	1	0,18	0,0	1	3,14	0,2	—	—	—	1	0,07	0,0	2	0,27	0,0
119-127	Sonstige Nahrungsmittel und versch. Getränke insgesamt	2	23,60	1,7	3	25,63	1,4	3	15,27	0,8	5	11,14	0,7	6	23,36	1,0
28-127	Nahrungsmittel	2	840,30	61,2	3	1 106,50	61,7	3	912,85	49,2	5	827,26	53,7	6	1 267,53	53,3
128	Bohnenkaffee	1	1,27	0,1	3	4,70	0,3	3	1,19	0,1	—	—	—	6	11,59	0,5
129	Echter Tee	—	—	—	2	3,63	0,2	1	0,47	0,0	—	—	—	4	3,98	0,2
130-133	Alkoholische Getränke	—	—	—	1	0,14	0,0	—	—	—	3	12,44	0,8	6	23,55	1,0
134	Kleinere Wirtschaftsausgaben	—	—	—	—	—	—	1	1,00	0,1	—	—	—	3	1,69	0,1
135-138	Tabak und Tabakfabrikate	1	30,66	2,2	2	54,69	3,0	1	12,90	0,7	2	8,90	0,6	3	23,02	1,0
128-138	Bohnenkaffee, Tee, alkoholische Getränke und Tabakwaren insgesamt	1	31,93	2,3	3	63,16	3,5	3	15,56	0,8	3	21,34	1,4	6	63,83	2,7
28-138	Nahrungsmittel, Getränke und Tabakwaren	2	872,23	63,5	3	1 169,66	65,2	3	928,41	50,0	5	848,60	55,1	6	1 331,36	56,0
139-142	Wohnung	2	64,52	4,7	3	123,99	6,9	3	210,62	11,4	5	249,11	16,1	6	186,81	7,9
143-146	Möbel u. a. Einrichtungsgegenstände	—	—	—	2	2,00	0,1	1	23,65	1,3	3	8,38	0,5	6	46,04	1,9
147-152	Gardenen, Teppiche, Betten, Bett-, Haus- und Küchenwäsche	2	33,18	2,4	3	6,60	0,4	—	—	—	4	17,80	1,2	6	47,96	2,0
153u.154	Öfen und Herde	—	—	—	1	1,07	0,1	2	21,77	1,2	—	—	—	—	—	—
155-164	Haus-, Küchen-, Keller-, Gartengeräte	2	3,88	0,3	3	24,61	1,4	3	10,67	0,6	4	9,03	0,6	6	20,47	0,9
143-164	Wohnungseinrichtung und Instandsetzung (Hausrat)	2	37,06	2,7	3	34,28	1,9	3	56,09	3,0	4	35,21	2,3	6	114,47	4,8
165	Holz	1	0,08	0,0	2	12,56	0,7	2	5,50	0,3	3	3,60	0,2	6	9,61	0,4
166-169	Kohle	2	19,93	1,5	3	51,11	2,8	3	79,26	4,3	5	54,99	3,6	6	34,55	1,5
170	Gas	1	23,43	1,7	1	30,72	1,7	2	28,26	1,5	3	47,38	3,1	3	28,86	1,2
171	Elektrischer Strom	2	23,23	1,7	2	21,57	1,2	3	43,23	2,3	5	42,83	2,8	6	46,70	2,0
172	Sonstige Ausgaben	2	4,35	0,3	3	13,04	0,7	3	3,38	0,2	5	4,25	0,3	6	4,28	0,2
165-172	Heizung und Beleuchtung	2	71,02	5,2	3	129,00	7,2	3	159,63	8,6	5	153,05	9,9	6	124,00	5,2
173-185	Oberbekleidung	1	39,95	2,9	3	34,86	1,9	3	72,12	3,9	5	67,68	4,4	6	68,07	2,9
186-191	Schuhe und Zubehör	2	34,17	2,5	3	48,76	2,7	3	72,21	3,9	5	49,68	3,2	6	70,16	3,0
192-198	Unterbekleidung (Leibwäsche)	2	80,45	5,9	3	30,62	1,7	3	72,30	3,9	5	28,73	1,9	6	55,46	2,3
199-203	Sonstiger persönlicher Bedarf	1	3,36	0,2	3	8,23	0,5	3	5,91	0,3	4	1,95	0,1	6	23,07	1,0
173-203	Bekleidung	2	157,93	11,5	3	122,52	6,8	3	222,54	12,0	5	148,04	9,6	6	216,76	9,1
204-207	Reinigung von Kleidung, Wohnung und Einrichtung	2	47,31	3,4	3	45,52	2,5	3	32,76	1,8	5	31,80	2,1	6	56,38	2,4
208u.209	Körperpflege	2	37,82	2,8	3	29,13	1,6	3	32,61	1,8	5	8,84	0,6	6	41,78	1,8
210-214	Gesundheitspflege	1	0,50	0,0	3	8,51	0,5	3	17,49	0,9	4	4,34	0,3	6	11,10	0,5
208-214	Körper- und Gesundheitspflege	2	38,32	2,8	3	37,64	2,1	3	50,10	2,7	5	13,18	0,9	6	52,88	2,2
215-227	Bildung, Kirche, Sport, Erholung und Vergnügungen	2	46,13	3,4	3	36,78	2,0	3	58,15	3,1	4	15,16	1,0	6	101,47	4,3
228u.229	Vereins- und Verbandsbeiträge	—	—	—	1	0,82	0,0	2	2,97	0,2	1	2,04	0,1	4	2,07	0,1
230-232	Verkehrsausgaben	2	1,00	0,1	3	0,96	0,1	3	9,53	0,5	1	3,07	0,2	6	32,09	1,4
233-235	Gebühren	1	0,20	0,0	3	4,66	0,3	3	20,58	1,1	4	0,97	0,1	6	29,83	1,3
215-235	Bildung und Unterhaltung	2	47,33	3,4	3	43,22	2,4	3	91,23	4,9	4	21,24	1,4	6	165,46	7,0
28-235	AUSGABEN FÜR DIE „LEBENSHALTUNG“	2	1 335,72	97,2	3	1 705,83	95,0	3	1 751,38	94,4	5	1 500,23	97,4	6	2 248,12	94,6
236-249	Sonstige Ausgaben	2	22,95	1,7	2	39,04	2,2	3	50,80	2,7	3	14,51	0,9	6	79,80	3,4
236-238	<i>darunter: Aufwendungen für die eigene Bewirtschaftung</i>	—	—	—	—	—	—	2	12,50	0,7	1	1,20	0,1	2	0,23	0,0
28-249	VERBRAUCHSAUSGABEN	2	1 358,67	98,9	3	1 744,87	97,2	3	1 802,18	97,1	5	1 514,74	98,3	6	2 327,92	98,0
250u.																

Jahresaufwandgruppen der Personen und Mietanteilgruppen

Fortsetzung Seite 94

verbrauchsausgaben je Person von DM

bis unter 650										650 bis unter 800													
den Verbrauchsausgaben von ... vH																							
10 bis unter 15			15 bis unter 20			20 und mehr			unter 5			5 bis unter 10			10 bis unter 15			15 bis unter 20			20 und mehr		
lichen Personenzahl von																							
3,3			3,0			2,8			3,1			3,0			2,9			2,5			2,4		
Haushalte																							
16			7			4			3			29			44			33			16		
Fälle	DM	vH	Fälle	DM	vH	Fälle	DM	vH	Fälle	DM	vH	Fälle	DM	vH	Fälle	DM	vH	Fälle	DM	vH	Fälle	DM	vH
16	17	18	19	20	21	22	23	24	25	26	27	28	29	30	31	32	33	34	35	36	37	38	39

Pos. Nr.

Einnahmen

9	74,69	3,6	2	9,22	0,5	3	18,75	1,1	2	3,00	0,1	15	111,30	5,0	18	31,96	1,5	12	59,65	3,2	4	16,32	0,9	1-3
4	4,83	0,2	1	5,00	0,3	—	—	—	1	8,33	0,4	13	42,01	1,9	14	28,64	1,3	12	14,85	0,8	7	16,83	0,9	4-6
3	119,38	5,8	1	5,71	0,3	1	83,75	4,7	2	308,81	13,5	5	35,88	1,6	7	66,68	3,1	1	1,06	0,1	2	32,82	1,8	7
1	35,02	1,7	—	—	—	—	—	—	—	—	—	—	—	—	—	—	—	—	—	—	—	—	—	8
12	233,92	11,4	4	19,93	1,1	3	102,50	5,8	3	320,14	14,0	24	189,19	8,5	29	127,28	5,9	19	75,56	4,0	12	65,97	3,7	1-8
11	404,89	19,7	4	456,82	24,4	1	167,20	9,5	2	578,74	25,3	23	685,50	30,7	34	737,25	34,1	26	678,29	35,9	11	371,84	20,7	9-15
16	1365,79	66,5	6	1367,37	73,1	4	1477,02	83,7	3	1264,05	55,3	29	1322,51	59,2	44	1261,80	58,3	33	1084,53	57,5	15	1321,77	73,6	16-19
12	35,01	1,7	6	10,41	0,6	4	15,20	0,9	3	97,36	4,3	25	28,21	1,3	36	18,49	0,9	26	24,56	1,3	12	11,94	0,7	20
16	1805,69	88,0	7	1834,60	98,0	4	1659,42	94,1	3	1949,15	84,8	29	2036,22	91,2	44	2017,54	93,2	33	1787,38	94,7	16	1705,55	94,9	9-20
5	12,91	0,6	2	16,92	0,9	1	2,23	0,1	1	27,55	1,2	6	6,96	0,3	12	18,64	0,9	10	23,99	1,3	4	25,58	1,4	*
16	2052,52	100	7	1871,45	100	4	1764,15	100	3	2287,84	100	29	2232,37	100	44	2163,46	100	33	1886,93	100	16	1797,10	100	plus*

Ausgaben

16	110,78	5,4	7	107,04	5,7	4	66,40	3,8	3	64,51	2,8	29	99,15	4,4	44	103,66	4,8	33	79,13	4,2	16	83,36	4,6	28-35
12	20,43	1,0	6	18,43	0,7	2	8,42	0,5	2	20,37	0,9	26	47,77	2,1	39	59,62	2,8	29	29,31	1,6	16	31,13	1,7	36u.37
16	24,06	1,2	7	18,05	1,0	4	8,53	0,5	3	18,45	0,8	20	28,75	1,3	43	28,77	1,3	33	23,38	1,2	16	20,36	1,1	38-41
16	33,92	1,7	7	32,29	1,7	4	23,92	1,4	3	84,10	3,7	29	46,63	2,1	44	51,78	2,4	33	30,54	1,6	16	38,03	2,1	42u.43
16	90,47	4,4	7	75,96	4,0	4	90,43	5,1	3	158,71	6,9	29	109,57	4,9	44	84,33	3,9	33	72,55	3,8	16	57,25	3,2	44-46
16	163,32	8,0	7	153,10	8,2	4	133,92	7,6	3	293,55	12,8	29	239,45	10,7	44	226,90	10,5	33	193,12	10,2	16	159,88	8,9	47-65
15	23,37	1,1	7	16,36	0,9	4	16,31	0,9	3	43,42	1,9	29	26,96	1,2	44	20,19	0,9	33	20,96	1,1	16	17,69	1,0	66-70
16	466,35	22,7	7	416,23	22,2	4	347,93	19,7	3	683,11	29,9	29	598,28	26,8	44	575,25	26,6	33	448,99	23,8	16	407,70	22,7	28-70
16	191,87	9,3	7	167,73	9,0	4	169,34	9,6	3	220,13	9,6	29	191,14	8,6	44	186,48	8,6	33	155,20	8,2	16	148,49	8,3	71-73
16	83,71	4,1	7	64,22	3,4	4	45,83	2,6	3	94,39	4,1	29	75,04	3,4	44	88,21	4,1	33	63,67	3,4	16	84,60	4,7	74-84
16	29,08	1,4	7	14,09	0,8	4	9,75	0,6	3	18,47	0,8	29	20,89	0,9	43	19,82	0,9	32	16,19	0,9	15	21,07	1,2	85u.86
16	81,98	4,0	7	47,67	2,5	4	63,86	3,6	3	74,67	3,3	29	64,43	2,9	44	55,85	2,6	33	57,39	3,0	16	48,27	2,7	87
16	74,13	3,6	7	62,99	3,4	4	52,73	3,0	3	63,84	2,8	29	73,56	3,3	44	67,78	3,1	33	57,87	3,1	16	59,88	3,3	88-101
16	44,66	2,2	7	42,12	2,3	4	29,93	1,7	3	38,23	1,7	29	61,93	2,8	44	62,00	2,9	33	39,30	2,1	16	37,77	2,1	102-111
16	77,37	3,8	7	68,54	3,7	4	45,30	2,6	3	117,86	5,2	29	76,35	3,4	44	70,28	3,2	33	65,16	3,5	16	56,47	3,1	112-118
16	582,80	28,4	7	467,36	25,0	4	416,74	23,6	3	627,59	27,4	29	563,34	25,2	44	550,42	25,4	33	454,78	24,1	16	456,55	25,4	119-121
16	14,09	0,7	7	14,58	0,8	4	13,22	0,7	3	21,22	0,9	29	18,84	0,8	44	17,58	0,8	33	17,19	0,9	16	17,00	0,9	122-125
12	0,85	0,0	5	1,68	0,1	3	1,00	0,1	2	1,24	0,1	20	1,42	0,1	34	2,66	0,1	19	2,12	0,1	9	0,76	0,0	126
10	0,63	0,0	4	1,37	0,1	2	0,60	0,0	2	0,61	0,0	18	0,65	0,0	29	0,82	0,0	22	1,48	0,1	7	0,72	0,0	127
4	6,78	0,3	2	1,17	0,1	1	3,34	0,2	2	12,01	0,5	7	6,26	0,3	6	0,58	0,0	5	3,97	0,2	2	0,96	0,1	127
16	22,35	1,1	7	18,80	1,0	4	18,16	1,0	3	35,08	1,5	29	27,17	1,2	44	21,64	1,0	33	24,76	1,3	16	19,44	1,1	119-127
16	1071,50	52,2	7	902,39	48,2	4	782,83	44,4	3	1345,78	58,8	29	1188,79	53,4	44	1147,31	53,0	33	928,53	49,2	16	883,69	49,2	28-127
16	20,77	1,0	4	5,09	0,3	3	4,78	0,3	3	2,40	0,1	22	18,96	0,8	39	22,02	1,0	21	11,90	0,6	11	13,41	0,7	128
5	1,99	0,1	3	2,07	0,1	—	—	—	2	1,70	0,1	13	2,21	0,1	21	4,21	0,2	11	1,80	0,1	8	4,89	0,3	129
12	9,58	0,5	5	10,10	0,5	1	2,61	0,1	2	1,47	0,1	28	16,14	0,7	41	11,06	0,5	22	8,71	0,5	13	7,65	0,4	130-133
2	1,42	0,1	4	1,05	0,1	—	—	—	—	—	—	12	0,87	0,0	13	1,10	0,1	8	0,60	0,0	3	0,37	0,0	134
9	20,47	1,0	2	3,77	0,2	—	—	—	1	26,50	1,2	20	30,60	1,4	30	28,74	1,3	22	25,57	1,4	8	16,93	0,9	135-138
15	54,23	2,6	6	22,08	1,2	3	7,39	0,4	3	32,07	1,4	29	68,78	3,1	44	67,13	3,1	33	48,58	2,6	15	43,25	2,4	128-138
16	1125,73	54,8	7	924,47	49,4	4	790,22	44,8	3	1377,85	60,2	29	1257,57	56,4	44	1214,44	56,1	33	977,11	51,8	16	926,94	51,6	28-138
16	249,18	12,1	7	306,85	16,4	4	379,26	21,5	3	95,34	4,2	29	166,45	7,5	44	266,76	12,4	33	310,07	16,4	16	397,96	22,1	139-142
12	8,40	0,4	5	6,78	0,4	3	5,52	0,3	2	4,10	0,2	20	16,78	0,8	32	14,81	0,7	22	7,78	0,4	10	2,31	0,1	143-146
13	18,76	0,9	4	8,05	0,4	2	12,68	0,7	2	13,30	0,6	23	35,22	1,6	31	18,65	0,9	22	13,54	0,7	10	7,62	0,4	147-152
2	7,62	0,4	2	3,73	0,2	—	—	—	2	84,43	3,7	8	8,98	0,2	7	2,05	0,1	8	0,71	0,0	2	0,58	0,0	153u.154
14	14,61	0,7	7	9,92	0,5	4	10,05	0,6	3	25,80	1,1	29	24,86	1,1	41	14,99	0,7	32	18,22	1,0	14	9,91	0,6	155-164
16	49,39	2,4	7	28,48	1,5	4	28,25	1,6	3	127,63	5,6	29	80,84	3,6	43	50,50	2,3	33	40,25	2,1	15	20,42	1,1	143-164
9	4,43	0,2	3	5,70	0,3	3	9,78	0,6	2	9,48	0,4	18	14,68	0,7	29	17,66	0,8	22	14,35	0,8	10	5,80	0,3	165
15	54,66	2,7	6	58,23	3,1	4	66,71	3,8	3	58,02	2,5	29	67,98	3,0	44	65,73	3,0	32	65,24	3,5	16	75,36	4,2	166-169
7	22,46	1,1	5	28,18	1,8	2	28,18	1,6	—	—	—	10	14,32	0,6	26	29,32	1,4	21	30,46	1,6	12	46,77	2,6	170
15	38,95	1,9	7	46,80	2,5	4	42,98	2,4	3	43,44	1,9	28	31,42	1,4	44	41,05	1,9	33	41,33	2,2	16	43,18	2,4	171
16	2,66	0,1	7	3,92	0,2	4	2,38	0,1	3	6,80	0,3	29	6,16	0,3	42	4,33	0,2	31	5,03	0,3	15	4,28	0,2	172
16	123,16	6,0	7	147,55	7,9	4	150,03	8,5	3	117,74	5,1	29	134,56	6,0	44	158,09	7,3	33	156,41	8,3	16	175,39	9,7	165-172
15	93,42																							

noch: 6. Einnahmen und Ausgaben je Haushalt nach

Pos. Nr.	Art der Einnahmen bzw. Ausgaben	Haushalte mit Jahres																	
		800 bis unter 1000															1000		
		Haushalte mit einem Mietanteil an																	
		unter 5			5 bis unter 10			10 bis unter 15			15 bis unter 20			20 und mehr			unter 5		
		mit einer durchschnitt																	
		2,7			2,7			2,6			2,3			2,3			2,8		
Zahl der																			
14			39			62			37			31			9				
Fälle	DM	vH	Fälle	DM	vH	Fälle	DM	vH	Fälle	DM	vH	Fälle	DM	vH	Fälle	DM	vH		
40	41	42	43	44	45	46	47	48	49	50	51	52	53	54	55	56	57		
Einnahmen																			
1-3	Arbeitseinkommen des Haushaltvorstandes	8	187,82	7,6	26	268,17	10,5	33	106,63	4,4	13	58,50	2,7	12	23,96	1,2	8	140,74	4,3
4-6	Arbeitseinkommen der Ehefrau	10	108,41	4,4	15	30,00	1,2	19	49,42	2,1	16	18,35	0,9	15	24,90	1,2	5	60,37	1,9
7	Arbeitseinkommen der Kinder	2	165,52	6,7	7	55,24	2,2	15	133,88	5,6	1	3,95	0,2	1	17,74	0,9	2	37,31	1,1
8	Arbeitseinkommen sonst. Haushaltsmitglieder	—	—	—	—	—	—	—	—	—	—	—	—	—	—	—	—	—	—
1-8	Arbeitseinkommen aller Haushaltsmitglieder	13	461,75	18,7	34	353,41	13,9	51	289,93	12,1	24	80,80	3,8	24	66,60	3,2	9	238,42	7,3
9-15	Verschiedene Einkommen	12	503,25	20,3	32	723,74	28,5	52	898,57	37,5	36	1099,94	51,1	26	989,77	47,8	7	685,03	21,1
16-19	Unterstützungen aller Art	14	1437,25	58,1	37	1423,64	56,0	62	1157,10	48,2	37	929,34	43,2	31	975,20	47,1	9	2089,55	64,3
20	Einnahmen aus sonstigen Quellen	13	26,91	1,1	33	20,14	0,8	50	21,71	0,9	28	17,80	0,8	22	8,86	0,4	8	58,01	1,8
9-20	Andere Einkommen insgesamt	14	1967,41	79,5	39	2167,52	85,2	62	2077,38	86,6	37	2047,08	95,1	31	1973,83	95,3	9	2832,59	87,2
*	Reineinnahmen aus Vermögensverzehr und Verschuldung	8	45,42	1,8	18	22,70	0,9	26	31,64	1,3	13	22,60	1,1	14	31,98	1,5	8	177,72	5,5
	GESAMTEINNAHMEN	14	2474,58	100	39	2543,63	100	62	2398,95	100	37	2150,48	100	31	2072,41	100	9	3248,73	100
Ausgaben																			
28-35	Milch	14	85,83	3,5	39	97,63	3,8	62	99,46	4,1	37	97,69	4,5	31	73,10	3,5	9	104,86	3,2
36u. 37	Butter	13	30,26	1,2	38	49,34	1,9	56	43,81	1,8	35	53,99	2,5	29	45,08	2,2	9	80,36	2,5
38-41	Käse	14	24,53	1,0	39	30,03	1,2	62	30,83	1,3	37	30,04	1,4	31	26,59	1,3	9	37,93	1,2
42u. 43	Eier	14	55,83	2,3	38	54,63	2,1	62	57,30	2,4	37	62,58	2,9	31	50,12	2,4	9	105,69	3,3
44-46	Tierische u. gem. Fette (ohne Butter)	14	114,84	4,6	39	91,15	3,6	62	86,41	3,6	37	61,98	2,9	30	58,71	2,8	9	86,88	2,7
47-65	Fleisch und Fleischwaren	14	252,06	10,2	39	278,79	11,0	62	252,21	10,5	37	206,57	9,6	31	207,72	10,0	9	328,49	10,1
66-70	Fische	14	24,60	1,0	39	23,30	0,9	61	26,87	1,1	37	21,52	1,0	30	26,39	1,3	8	34,35	1,1
28-70	Tierische Nahrungsmittel insg.	14	587,95	23,8	39	624,87	24,6	62	596,89	24,9	37	534,37	24,8	31	487,71	23,5	9	778,56	24,0
71-73	Brot und Backwaren	14	174,00	7,0	39	179,44	7,1	62	174,31	7,3	37	137,73	6,4	31	128,74	6,2	9	177,44	5,5
74-84	Nährmittel	14	70,70	2,9	39	78,35	3,1	62	79,75	3,3	37	75,72	3,5	31	61,03	2,9	9	97,83	3,0
85u. 86	Öle und andere pflanzliche Fette	13	14,11	0,6	38	16,38	0,6	59	21,24	0,9	36	22,00	1,0	30	19,43	0,9	9	13,63	0,4
87	Kartoffeln aller Art	14	50,58	2,0	39	57,44	2,3	62	60,35	2,5	37	53,22	2,5	31	46,28	2,2	9	61,93	1,9
88-101	Gemüse	14	48,21	1,9	39	73,64	2,9	62	69,17	2,9	37	73,18	3,4	31	67,85	3,3	9	75,02	2,3
102-111	Obst	14	55,46	2,2	39	71,56	2,8	62	60,60	2,5	37	65,68	3,1	31	44,03	2,1	9	105,03	3,2
112-118	Andere pflanzliche Nahrungsmittel	14	102,43	4,1	39	86,99	3,4	62	75,76	3,2	37	69,90	3,3	31	54,64	2,6	9	117,82	3,6
71-118	Pflanzl. Nahrungsmittel insg.	14	515,49	20,8	39	563,80	22,2	62	541,18	22,6	37	497,43	23,1	31	422,00	20,4	9	648,70	20,0
119-121	Verschiedene Nahrungsmittel	14	16,84	0,7	39	21,77	0,9	62	18,30	0,8	37	18,88	0,9	31	17,51	0,8	9	16,48	0,5
122-125	Alkoholfreie Getränke	11	2,48	0,1	27	2,61	0,1	47	3,56	0,1	30	2,36	0,1	15	2,89	0,1	9	7,34	0,2
126	Andere Ausgaben für Nahrungsmittel	9	0,68	0,0	32	1,41	0,1	51	2,19	0,1	28	2,46	0,1	21	0,75	0,0	9	1,55	0,0
127	Fertige Mahlzeiten	8	7,30	0,3	15	8,07	0,3	18	9,33	0,4	8	4,58	0,2	8	2,80	0,1	6	4,33	0,1
119-127	Sonstige Nahrungsmittel und versch. Getränke insgesamt	14	27,30	1,1	39	33,86	1,3	62	33,38	1,4	37	28,28	1,3	31	23,95	1,2	9	29,70	0,9
28-127	Nahrungsmittel	14	1130,74	45,7	39	1222,53	48,1	62	1171,45	48,8	37	1060,08	49,3	31	933,66	45,0	9	1456,96	44,8
128	Bohnenkaffee	11	16,57	0,7	34	26,91	1,1	54	28,07	1,2	31	17,81	0,8	25	13,99	0,7	9	25,01	0,8
129	Echter Tee	7	1,60	0,1	24	3,83	0,2	31	3,04	0,1	19	3,15	0,1	17	4,52	0,2	7	3,60	0,1
130-133	Alkoholische Getränke	12	14,09	0,6	34	28,59	1,1	56	19,02	0,8	32	10,78	0,5	27	15,77	0,8	9	28,98	0,9
134	Kleinere Wirtschaftsausgaben	8	1,44	0,1	25	2,65	0,1	37	4,36	0,2	8	0,62	0,0	14	2,45	0,1	8	9,50	0,3
135-138	Tabak und Tabakfabrikate	10	54,03	2,2	23	43,91	1,7	48	32,40	1,4	26	20,09	0,9	20	23,25	1,1	6	65,94	2,0
128-138	Bohnenkaffee, Tee, alkoholische Getränke und Tabakwaren insgesamt	13	87,73	3,5	39	105,89	4,1	62	86,89	3,6	36	52,45	2,4	30	59,98	2,9	9	133,03	4,1
28-138	Nahrungsmittel, Getränke und Tabakwaren insgesamt	14	1218,47	49,2	39	1328,42	52,2	62	1258,34	52,4	37	1112,53	51,7	31	993,64	47,9	9	1589,99	48,9
139-142	Wohnung	14	93,92	3,8	39	188,73	7,4	62	288,06	12,0	37	360,18	16,8	31	483,95	23,3	9	120,96	3,7
143-146	Möbel u. a. Einrichtungsgegenstände	13	63,61	2,6	33	24,27	1,0	52	27,80	1,2	27	4,98	0,2	22	4,61	0,2	9	85,50	2,6
147-152	Gartinen, Teppiche, Betten, Haus- und Küchenwäsche	12	63,18	2,6	33	40,07	1,6	49	21,72	0,9	23	13,94	0,6	18	7,60	0,4	7	103,49	3,2
153u. 154	Öfen und Herde	10	38,83	1,6	17	14,17	0,6	23	6,99	0,3	12	1,31	0,1	2	0,13	0,0	2	2,41	0,1
155-164	Haus-, Küchen-, Keller-, Gartengeräte	14	40,61	1,6	38	32,79	1,3	61	24,94	1,0	35	14,98	0,7	30	14,22	0,7	9	43,26	1,3
143-164	Wohnungseinrichtung und Instandsetzung (Hausrat)	14	206,23	8,3	38	111,30	4,4	62	81,45	3,4	37	35,21	1,6	30	26,56	1,3	9	234,66	7,2
165	Holz	11	33,31	1,3	31	18,81	0,7	42	16,34	0,7	20	7,36	0,3	14	10,22	0,5	6	30,17	0,9
166-169	Kohle	13	67,30	2,7	39	96,16	3,8	60	71,36	3,0	36	72,42	3,4	30	60,04	2,9	8	71,99	2,2
170	Gas	1	5,53	0,2	6	7,80	0,3	35	26,58	1,1	27	45,47	2,1	27	54,15	2,6	3	12,81	0,4
171	Elektrischer Strom	14	35,55	1,4	36	42,93	1,7	60	46,73	1,9	37	46,90	2,2	31	53,28	2,6	9	41,97	1,3
172	Sonstige Auslagen	14	6,41	0,3	38	7,81	0,3	60	5,83	0,2	36	4,13	0,2	28	2,58	0,1	9	5,09	0,2
165-172	Heizung und Beleuchtung	14	148,10	6,0	39	173,51	6,8	62	166,84	7,0	37	176,28	8,2	31	180,27	8,7	9	162,03	5,0
173-185	Oberbekleidung	14	158,13	6,4	39	116,51	4,6	61	96,65	4,0	34	46,37	2,2	30	36,15	1,7	9	189,34	5,8
186-191	Schuhe und Zubehör	14	81,38	3,3	39	84,24	3,3	62	74,39	3,1	37	57,28	2,7	31	42,14	2,0	9	93,39	2,9

Jahresaufwandgruppen der Personen und Mietanteilgruppen

Schluß Seite

verbrauchsangaben je Person von DM

bis unter 1300										1 300 und mehr																																		
den Verbrauchsausgaben von vH																																												
5 bis unter 10					10 bis unter 15					15 bis unter 20					20 und mehr					unter 5					5 bis unter 10					10 bis unter 15					15 bis unter 20					20 und mehr				
lichen Personenzahl von																																												
2,4					2,3					2,1					2,0					2,3					2,3					2,2					2,1					2,0				

Haushalte																													
40			54			29			19			8			48			29			17			8					
Fälle	DM	vH	Fälle	DM	vH	Fälle	DM	vH	Fälle	DM	vH	Fälle	DM	vH	Fälle	DM	vH	Fälle	DM	vH	Fälle	DM	vH	Fälle	DM	vH	Fälle	DM	vH
58	59	60	61	62	63	64	65	66	67	68	69	70	71	72	73	74	75	76	77	78	79	80	81	82	83	84	85	86	87

Pos. Nr.

Einnahmen

21	137,87	5,0	24	140,98	5,3	11	56,94	2,3	14	151,96	6,3	4	408,49	10,0	25	197,55	5,4	20	266,54	7,6	9	162,18	5,2	4	142,59	4,7
20	103,28	3,7	32	130,53	4,9	15	26,10	1,1	14	83,78	3,4	4	34,83	0,9	16	93,73	2,6	11	101,64	2,9	6	53,94	1,7	3	16,25	0,5
5	85,54	3,1	3	20,78	0,8	1	0,86	0,0	2	80,05	3,3	1	—	—	5	105,36	2,9	2	45,31	1,3	—	—	—	—	—	—
—	—	—	—	—	—	—	—	—	1	3,32	0,1	—	—	—	2	13,70	0,4	—	—	—	1	14,75	0,5	—	—	—
33	336,69	11,7	40	292,29	11,0	21	83,90	3,4	17	319,11	13,1	5	443,32	10,9	33	410,34	11,3	21	413,49	11,8	13	230,87	7,3	6	158,84	5,2
36	1260,13	45,3	48	1368,98	51,5	26	1308,12	53,5	15	1145,07	47,1	8	2335,91	57,3	47	2096,66	57,7	29	2164,85	61,6	17	2067,57	65,7	7	2026,18	66,3
39	1103,62	39,7	48	929,40	34,9	25	962,37	39,3	17	863,08	35,5	8	951,76	23,3	40	957,06	26,3	25	769,35	21,9	14	673,73	21,4	7	841,09	27,5
37	19,27	0,7	48	26,99	1,0	23	18,53	0,8	10	11,62	0,6	8	56,55	1,4	40	33,36	0,9	21	16,99	0,5	11	28,71	0,9	5	10,25	0,3
40	2383,02	85,7	54	2325,37	87,4	29	2289,02	93,6	19	2019,77	83,2	8	3344,22	82,0	48	3087,08	85,0	29	2951,19	83,9	17	2770,01	88,0	8	2877,52	94,1
17	71,52	2,6	23	41,84	1,6	13	72,78	3,0	9	90,18	3,7	5	290,50	7,1	26	135,03	3,7	14	150,45	4,3	11	148,06	4,7	3	20,54	0,7
40	2781,23	100	54	2659,50	100	29	2445,70	100	19	2429,06	100	8	4078,04	100	48	3632,45	100	29	3515,13	100	17	3148,94	100	8	3056,90	100

Ausgaben

40	91,69	3,3	54	86,44	3,3	29	65,00	2,7	19	56,84	2,3	8	126,46	3,1	48	103,20	2,8	29	105,62	3,0	17	103,84	3,3	8	83,66	2,7
40	62,83	2,3	49	54,25	2,0	26	53,46	2,2	18	65,36	2,7	8	113,83	2,8	47	79,02	2,2	29	83,89	2,4	17	91,05	2,9	7	55,88	1,8
40	35,55	1,3	54	32,83	1,2	29	34,81	1,4	19	25,01	1,0	8	43,62	1,1	48	42,25	1,2	29	38,06	1,1	17	39,56	1,3	8	34,31	1,1
40	65,96	2,4	54	70,16	2,6	29	59,81	2,4	19	54,56	2,2	8	104,81	2,6	48	96,32	2,7	29	97,61	2,8	17	78,46	2,5	8	75,45	2,5
40	73,03	2,6	54	69,97	2,6	29	65,84	2,7	19	52,37	2,2	8	59,14	1,5	48	75,17	2,1	28	48,07	1,4	17	49,35	1,6	8	47,25	1,5
40	249,07	0,5	54	241,68	0,9	29	240,70	0,8	19	235,15	0,7	8	289,43	7,1	48	301,17	8,3	29	307,50	8,7	17	242,35	7,7	8	280,36	9,2
39	26,97	1,0	54	24,10	0,9	29	26,10	1,1	19	25,09	1,0	8	34,87	0,9	48	31,38	0,9	29	31,29	0,9	17	23,82	0,8	8	22,20	0,7
40	605,10	21,8	54	579,43	21,8	29	545,72	22,3	19	514,38	21,2	8	772,16	18,9	48	728,51	20,1	29	712,04	20,3	17	628,43	20,0	8	599,11	19,6
40	161,68	5,8	54	173,51	6,5	29	169,40	6,9	19	141,24	5,8	8	199,51	4,9	48	174,24	4,8	29	163,50	4,7	17	179,41	5,7	8	129,78	4,2
40	74,10	2,7	54	71,94	2,7	29	57,55	2,4	19	59,24	2,4	8	72,45	1,8	48	75,53	2,1	29	68,94	2,0	17	69,33	2,2	8	68,13	2,2
39	20,57	0,7	54	18,53	0,7	29	11,99	0,5	19	13,26	0,5	7	14,16	0,3	48	22,58	0,6	29	21,66	0,6	17	21,00	0,7	8	8,82	0,3
40	45,75	1,6	54	50,38	1,9	29	47,75	2,0	19	46,92	1,9	8	38,48	0,9	48	60,56	1,7	29	44,49	1,3	17	42,84	1,4	8	35,68	1,2
40	72,37	2,6	54	70,77	2,7	29	62,48	2,6	19	59,80	2,5	8	64,68	1,6	48	77,54	2,1	29	71,68	2,0	17	73,12	2,3	8	71,21	2,3
40	89,88	3,2	54	81,45	3,1	29	60,66	2,5	19	47,44	2,0	8	121,28	3,0	48	110,79	3,1	29	101,84	2,9	17	84,93	2,7	8	83,27	2,7
40	94,17	3,4	54	83,50	3,1	29	74,53	3,0	19	58,86	2,4	8	132,64	3,3	48	100,46	2,8	29	94,28	2,7	17	89,34	2,8	8	66,87	2,2
40	558,52	20,1	54	550,08	20,0	29	484,36	19,8	19	426,76	17,6	8	643,20	15,8	48	621,70	17,1	29	566,39	16,1	17	559,97	17,8	8	463,76	15,2
40	17,77	0,6	54	18,57	0,7	29	18,61	0,7	19	15,06	0,6	8	16,75	0,4	48	18,72	0,5	29	16,79	0,5	17	18,69	0,6	8	14,35	0,5
31	3,41	0,1	33	2,91	0,1	19	3,86	0,2	10	1,68	0,1	8	8,71	0,2	38	5,88	0,2	27	7,26	0,2	17	12,41	0,4	7	3,80	0,1
32	1,55	0,1	40	1,49	0,1	22	1,54	0,1	14	2,71	0,1	7	2,06	0,1	41	1,83	0,1	25	2,35	0,1	15	1,70	0,1	7	2,41	0,1
24	9,66	0,3	17	17,30	0,7	8	1,04	0,0	3	12,33	0,5	7	31,98	0,8	18	6,13	0,2	16	9,25	0,3	11	8,80	0,3	4	10,72	0,4
40	32,39	1,2	54	40,27	1,5	29	25,05	1,0	19	31,78	1,3	8	59,50	1,5	48	32,56	0,9	29	35,65	1,0	17	41,60	1,3	8	31,28	1,0
40	1196,01	43,0	54	1169,78	44,0	29	1055,13	43,2	19	972,92	40,1	8	1474,86	36,2	48	1382,77	38,1	29	1314,08	37,4	17	1230,00	39,1	8	1094,15	35,8
35	31,74	1,1	45	35,92	1,4	28	40,25	1,6	14	17,17	0,7	8	81,85	2,0	46	57,00	1,6	26	40,12	1,1	17	41,27	1,3	8	54,75	1,8
24	2,92	0,1	37	6,23	0,2	25	4,66	0,2	7	3,50	0,1	6	4,43	0,1	29	5,67	0,2	19	4,42	0,1	11	5,27	0,2	4	5,06	0,2
36	30,47	1,1	47	19,56	0,7	24	23,63	1,2	16	35,07	1,4	8	80,93	2,0	47	67,12	1,8	29	73,64	2,1	17	38,12	1,2	8	44,78	1,5
34	7,23	0,3	35	5,74	0,2	18	5,24	0,2	12	3,75	0,2	7	19,68	0,5	37	6,19	0,2	25	11,02	0,3	15	9,65	0,3	3	6,30	0,2
28	37,04	1,3	40	34,74	1,3	24	35,82	1,5	18	32,86	1,4	8	71,78	1,8	41	87,94	2,4	21	59,22	1,7	11	20,87	0,7	5	39,09	1,3
40	109,40	3,9	54	102,19	3,8	29	114,60	4,7	19	92,35	3,8	8	258,67	6,3	48	223,92	6,2	29	188,42	5,3	17	115,18	3,7	8	149,98	4,9
40	1305,41	46,9	54	1271,97	47,8	29	1169,73	47,9	19	1065,27	43,9	8	1733,53	42,5	48	1606,69	44,3	29	1502,50	42,7	17	1345,18	42,8	8	1244,13	40,7
40	205,19	7,4	54	323,49	12,1	29	410,34	16,8	19	562,18	23,2	8	163,80	4,0	48	284,13	7,8	29	385,81	11,0	17	506,83	16,1	8	661,65	21,6
38	52,27	1,9	43	26,43	1,0	22	31,38	1,3	9	10,36	0,4	8	122,97	3,0	47	99,08	2,7	25	56,01	1,6	15	31,25	1,0	7	42,33	1,4
16	29,61	1,1	21</																							

noch: 6. Einnahmen und Ausgaben je Haushalt nach Jahresaufwandgruppen der Personen und Mietanteilgruppen (Schluß)

Pos. Nr.	Art der Einnahmen bzw. Ausgaben	Aufwandgruppen zusammen																	
		insgesamt	davon mit einem Mietanteil an den Verbrauchsausgaben von															vH	
			unter 5			5 bis unter 10			10 bis unter 15			15 bis unter 20			20 und mehr				
		Haushalte mit einer durchschnittlichen Personenzahl von																	
		2,5			2,6			2,6			2,6			2,4			2,2		
		Zahl der Haushalte																	
615			36			165			208			128			78				
Fälle	DM	vH	Fälle	DM	vH	Fälle	DM	vH	Fälle	DM	vH	Fälle	DM	vH	Fälle	DM	vH		
85	86	87	88	89	90	91	92	93	94	95	96	97	98	99	100	101	102		
Einnahmen																			
1-3	Arbeitseinkommen des Haushaltvorstandes	308	124,37	4,9	22	199,25	6,8	92	185,67	6,5	107	119,53	4,7	50	68,05	3,0	37	65,47	3,0
4-6	Arbeitseinkommen der Ehefrau	258	54,70	2,2	20	65,68	2,2	68	67,92	2,4	81	69,34	2,7	50	22,48	1,0	39	35,42	1,6
7	Arbeitseinkommen der Kinder	70	56,18	2,2	6	99,48	3,4	2	70,75	2,5	31	75,65	3,0	5	4,94	0,2	6	37,58	1,7
8	Arbeitseinkommen sonst. Haushaltsmitglieder	5	2,49	0,1	—	—	—	2	3,98	0,1	1	2,69	0,1	1	1,96	0,1	1	0,81	0,0
1-8	Arbeitseinkommen aller Haushaltsmitglieder	463	237,74	9,4	30	364,36	12,3	131	338,32	11,5	156	267,21	10,5	84	97,43	4,3	62	139,28	6,4
9-15	Verschiedene Einkommen	523	1 113,93	43,9	29	934,29	31,7	145	1 225,77	43,1	176	1 112,32	43,8	113	1 113,68	49,7	60	964,96	44,1
16-19	Unterstützungen aller Art	581	1 107,13	43,6	36	1 473,00	50,0	154	1 199,08	42,2	198	1 088,99	42,9	119	961,58	42,9	74	1 030,96	47,1
20	Einnahmen aus sonstigen Quellen	496	22,71	0,9	34	47,04	1,6	142	24,82	0,9	169	22,75	0,9	98	20,45	0,9	53	10,63	0,5
9-20	Andere Einkommen insgesamt	615	2 243,77	88,4	36	2 454,33	83,3	165	2 449,67	86,2	208	2 224,06	87,7	128	2 095,71	93,5	78	2 006,55	91,7
*	Reineinnahmen aus Vermögensverzehr und Verschuldung	255	56,57	2,2	23	129,99	4,4	71	65,49	2,3	81	46,61	1,8	49	49,86	2,2	31	42,14	1,9
	GESAMTEINNAHMEN	615	2 538,08	100	36	2 947,78	100	165	2 843,48	100	208	2 537,88	100	128	2 243,00	100	78	2 187,97	100
Ausgaben																			
28-35	Milch	615	93,00	3,7	36	98,72	3,3	165	99,74	3,5	208	98,78	3,9	128	86,08	3,8	78	71,98	3,3
36u.37	Butter	570	53,68	2,1	34	59,21	2,0	159	59,10	2,1	188	53,75	2,1	117	49,45	2,2	72	46,39	2,1
38-41	Käse	613	30,94	1,2	36	30,45	1,0	165	34,85	1,2	206	31,07	1,2	128	29,57	1,3	78	24,79	1,1
42u.43	Eier	614	61,33	2,4	36	80,32	2,7	164	67,09	2,4	208	62,87	2,5	128	53,00	2,4	78	49,98	2,3
44-46	Tierische u. gem. Fette (ohne Butter)	613	75,75	3,0	36	98,73	3,3	165	87,29	3,1	207	76,70	3,0	128	64,07	2,9	77	57,32	2,6
47-65	Fleisch und Fleischwaren	615	240,85	9,5	36	276,20	9,4	165	268,83	9,5	208	243,21	9,6	128	210,81	9,4	78	208,25	9,5
66-70	Fische	610	25,41	1,0	35	30,69	1,0	164	28,10	1,0	206	25,09	1,0	128	22,25	1,0	77	23,34	1,1
28-70	Tierische Nahrungsmittel insg.	615	580,96	22,9	36	674,32	22,9	165	645,00	22,7	208	591,47	23,3	128	515,23	23,0	78	482,05	22,0
71-73	Brot und Backwaren	615	167,76	6,6	36	181,81	6,2	165	177,33	6,2	208	176,18	6,9	128	155,91	7,0	78	138,02	6,3
74-84	Nährmittel	615	73,86	2,9	36	78,90	2,7	165	76,05	2,7	208	78,42	3,1	128	67,45	3,0	78	65,38	3,0
85u.86	Öle und andere pflanzliche Fette	601	19,01	0,7	34	14,21	0,5	163	19,75	0,7	202	20,89	0,8	126	17,78	0,8	76	16,68	0,8
87	Kartoffeln aller Art	615	54,22	2,1	36	53,96	1,8	165	57,42	2,0	208	56,17	2,2	128	51,62	2,3	78	46,66	2,1
88-101	Gemüse	615	68,77	2,7	36	62,02	2,1	165	73,75	2,6	208	69,54	2,7	128	66,01	2,9	78	63,82	2,9
102-111	Obst	615	69,12	2,7	36	79,60	2,7	165	84,77	3,0	208	70,46	2,8	128	57,48	2,6	78	46,88	2,1
112-118	Andere pflanzliche Nahrungsmittel	615	79,69	3,1	36	110,24	3,7	165	90,81	3,2	208	79,36	3,1	128	71,22	3,2	78	56,82	2,6
119-121	Pflanzl. Nahrungsmittel insg.	615	532,43	21,0	36	580,74	19,7	165	579,88	20,4	208	551,02	21,7	128	487,47	21,7	78	434,26	19,8
122-125	Verschiedene Nahrungsmittel	615	17,93	0,7	36	17,44	0,6	165	19,34	0,7	208	17,61	0,7	128	17,79	0,8	78	16,26	0,7
126	Alkoholfreie Getränke	442	3,46	0,1	31	4,86	0,2	121	3,48	0,1	154	3,46	0,1	92	3,85	0,2	44	2,16	0,1
127	Andere Ausgaben für Nahrungsmittel	459	1,53	0,1	27	1,16	0,0	130	1,41	0,0	157	1,61	0,1	94	1,76	0,1	51	1,38	0,1
119-127	Fertige Mahlzeiten	205	7,25	0,3	24	12,04	0,4	67	7,20	0,3	61	9,21	0,4	35	3,82	0,2	18	5,58	0,3
28-127	Sonstige Nahrungsmittel und versch. Getränke insgesamt	615	30,17	1,2	36	35,50	1,2	165	31,43	1,1	208	31,89	1,3	128	27,22	1,2	78	25,38	1,2
128	Nahrungsmittel	615	1 143,56	45,1	36	1 290,56	43,8	165	1 256,31	44,2	208	1 174,38	46,3	128	1 029,92	45,9	78	941,69	43,0
129	Bohnenkaffee	518	28,21	1,1	32	31,16	1,1	146	34,48	1,2	178	29,56	1,2	101	23,10	1,0	61	18,35	0,8
130-133	Echter Tee	337	3,81	0,2	22	2,65	0,1	96	3,86	0,1	114	4,19	0,2	69	3,24	0,1	36	4,17	0,2
134	Alkoholische Getränke	536	26,39	1,0	31	30,83	1,0	152	37,36	1,3	185	24,08	0,9	103	17,94	0,8	65	21,11	1,0
135-138	Kleinere Wirtschaftsausgaben	382	4,12	0,2	23	7,31	0,2	111	4,39	0,2	143	4,68	0,2	53	2,86	0,1	32	2,61	0,1
128-138	Tabak und Tabakfabrikate	435	37,20	1,5	26	57,36	1,9	122	52,15	1,8	149	34,77	1,4	87	23,84	1,1	51	24,72	1,1
28-138	Bohnenkaffee, Tee, alkoholische Getränke und Tabakwaren insgesamt	604	99,73	3,9	34	129,31	4,4	165	132,24	4,6	207	97,28	3,8	123	70,98	3,2	75	70,96	3,2
139-142	Nahrungsmittel, Getränke und Tabakwaren	615	1 243,29	49,0	36	1 419,87	48,2	165	1 388,55	48,8	208	1 271,66	50,1	128	1 100,90	49,1	78	1 012,65	46,2
143-146	Wohnung	615	307,98	12,1	36	114,70	3,9	165	215,31	7,6	208	302,27	11,9	128	370,84	16,5	78	498,22	22,8
147-152	Möbel u. a. Einrichtungsgegenstände, Gardinen, Teppiche, Betten, Haus- und Küchenwasche	501	45,08	1,8	31	84,60	2,9	142	85,28	3,0	172	35,73	1,4	99	20,79	0,9	57	6,57	0,3
153u.154	Öfen und Herde	478	35,23	1,4	31	80,72	2,7	150	59,01	2,1	161	26,53	1,0	90	19,92	0,9	46	12,17	0,6
155-164	Haus-, Küchen-, Keller-, Gartengeräte	197	10,95	0,4	17	23,07	0,8	60	18,18	0,6	66	8,98	0,4	40	4,90	0,2	14	5,22	0,2
143-164	Wohnungseinrichtung und Instandsetzung (Hausrat)	597	28,77	1,1	36	42,49	1,4	163	40,99	1,4	201	27,02	1,1	123	20,48	0,9	74	14,89	0,7
165	Holz	386	14,81	0,6	26	31,56	1,1	110	14,98	0,5	132	15,81	0,6	74	10,82	0,5	44	10,60	0,5
166-169	Kohle	604	81,69	3,2	34	75,26	2,6	163	94,25	3,3	205	78,31	3,1	125	76,78	3,4	77	75,24	3,4
170	Gas	321	29,27	1,2	7	9,35	0,3	47	15,39	0,5	115	27,80	1,1	90	42,77	1,9	62	49,60	2,3
171	Elektrischer Strom	607	47,01	1,9	38	39,14	1,3	160	46,46	1,6	205	47,28	1,9	128	46,31	2,1	78	52,20	2,4
172	Sonstige Ausgaben	598	5,62	0,2	36	6,87	0,2	162	7,12	0,3	203	5,47	0,2	125	5,00	0,2	72	3,28	0,1
165-172	Heizung und Beleuchtung	615	178,40	7,0	36	162,18	5,5	165	178,20	6,3	208	174,67	6,9	128	181,68	8,1	78	190,92	8,7
173-185	Oberbekleidung	585	109,71	4,3	35	163,51	5,7	162	153,75	5,4	201	109,70	4,3	119					

**7. Einnahmen und Ausgaben je Haushalt (2 und 3 Personen)
von Kriegs- und Nichtkriegsgeschädigten nach Jahresaufwandgruppen der Haushalte**

Schluß Seite

2-Personen-Haushalte

Pos. Nr.	2-Personen-Haushalte																													
	darunter mit Jahresverbrauchsausgaben von DM																													
	insgesamt						unter 1 750						1 750 bis unter 2 100						2 100 bis unter 2 500											
	kriegsgeschädigt			nicht kriegsgeschädigt			kriegsgeschädigt			nicht kriegsgeschädigt			kriegsgeschädigt			nicht kriegsgeschädigt			kriegsgeschädigt			nicht kriegsgeschädigt			kriegsgeschädigt			nicht kriegsgeschädigt		
	Zahl der Haushalte																													
282			92			72			27			85			11			54			20									
Fälle	DM	vH	Fälle	DM	vH	Fälle	DM	vH	Fälle	DM	vH	Fälle	DM	vH	Fälle	DM	vH	Fälle	DM	vH	Fälle	DM	vH	Fälle	DM	vH	Fälle	DM	vH	
1	2	3	4	5	6	7	8	9	10	11	12	13	14	15	16	17	18	19	20	21	22	23	24	25	26	27				
Einnahmen																														
1-3	132	113,37	5,1	38	85,35	3,6	26	30,13	1,9	11	33,65	2,1	32	56,67	2,9	5	137,88	7,1	31	121,99	5,2	6	83,90	3,6						
4-6	143	56,56	2,5	28	26,34	1,1	24	12,25	0,8	6	7,26	0,5	49	41,30	2,1	2	7,94	0,4	34	65,22	2,3	11	13,29	0,6						
7	7	3,32	0,1	5	50,59	2,1	2	1,32	0,1	1	18,33	1,2	2	6,12	0,3	—	—	—	—	—	—	—	—	—	—					
8	1	0,89	0,0	1	0,68	0,0	—	—	—	—	—	—	—	—	—	—	—	—	—	—	—	—	1	3,15	0,1					
1-8	207	174,14	7,8	55	162,96	6,8	46	43,70	2,8	15	59,24	3,8	66	104,09	5,3	6	145,82	7,6	42	187,21	8,0	15	100,39	4,5						
9-15	234	1 126,54	50,4	82	1 613,72	67,2	49	600,57	38,1	19	693,55	44,1	74	991,97	50,6	9	1 041,03	54,0	43	1 050,13	44,5	20	1 801,32	76,6						
16-19	262	863,64	38,7	80	552,64	23,0	71	899,17	57,0	25	702,18	50,4	79	822,07	41,9	11	688,78	35,7	60	1 028,41	43,6	16	384,94	16,4						
20	220	17,60	0,8	73	25,13	1,0	58	15,95	1,0	23	21,03	1,3	63	12,68	0,6	8	19,96	1,0	45	18,68	0,8	15	28,50	1,2						
9-20	282	2 007,78	89,9	92	2 191,49	91,3	72	1 515,69	96,0	21	1 506,74	95,9	85	1 826,72	93,2	11	1 749,77	90,7	54	2 097,22	88,9	20	2 214,76	94,5						
*	127	51,67	2,3	29	45,49	1,9	23	18,96	1,2	6	5,33	0,3	38	29,14	1,5	3	33,44	1,7	27	74,04	3,1	4	36,44	1,5						
	282	2 233,59	100	92	2 399,94	100	72	1 578,35	100	27	1 571,31	100	85	1 959,95	100	11	1 929,03	100	54	2 358,47	100	20	2 351,59	100						
Ausgaben																														
28-35	282	68,72	3,1	92	88,94	3,7	72	61,34	3,9	27	73,87	4,7	85	61,96	3,2	11	90,87	4,7	54	67,33	2,9	20	86,26	3,7						
36u.37	264	48,84	2,2	83	54,71	2,3	64	34,18	2,2	21	28,49	1,8	79	35,25	1,8	11	58,66	3,0	50	57,10	2,4	19	54,54	2,6						
38-41	282	28,02	1,3	90	27,56	1,1	72	17,81	1,1	25	18,30	1,2	85	29,43	1,5	11	19,37	1,0	54	31,70	1,3	20	28,21	1,1						
42u.43	281	54,25	2,4	92	67,37	2,8	72	35,04	2,2	27	31,87	2,0	84	46,92	2,4	11	43,32	2,2	54	60,93	2,6	20	71,20	3,0						
44-46	281	59,67	2,7	91	53,56	2,2	72	60,22	3,8	27	54,56	3,5	85	64,04	3,3	10	35,33	1,8	54	56,82	2,4	20	57,27	2,4						
47-65	282	217,06	9,7	92	235,50	9,8	72	181,10	11,5	27	163,70	10,4	85	204,83	10,5	11	204,38	10,6	54	224,02	9,5	20	224,09	9,4						
66-70	279	24,08	1,1	92	23,38	1,0	70	18,12	1,1	27	18,25	1,2	85	24,36	1,2	11	22,62	1,2	53	25,50	1,1	20	27,15	1,1						
28-70	282	501,24	22,4	92	551,02	23,0	72	407,81	25,8	27	389,04	24,8	85	466,79	23,8	11	474,45	24,6	54	522,60	22,2	20	548,72	23,5						
71-73	282	141,78	6,3	92	142,26	5,9	72	125,97	8,0	27	119,77	7,6	85	135,39	6,9	11	123,96	6,4	54	146,57	6,2	20	148,97	6,5						
74-84	282	60,89	2,7	92	68,29	2,8	72	55,85	3,5	27	60,32	3,8	85	61,80	3,2	11	67,80	3,5	54	62,48	2,6	20	69,00	2,8						
85u.86	271	15,12	0,7	91	18,51	0,8	67	12,84	0,8	27	14,83	0,9	81	14,59	0,7	11	23,52	1,2	53	15,15	0,6	19	12,46	0,6						
87	282	43,59	2,0	92	48,40	2,0	72	42,78	2,7	27	45,55	2,9	85	42,51	2,2	11	38,98	2,0	54	45,21	1,9	20	44,18	1,8						
88-101	282	61,40	2,7	92	62,40	2,6	72	52,26	3,3	27	51,78	3,3	85	59,72	3,0	11	66,71	3,5	54	63,37	2,7	20	57,05	2,4						
102-111	282	62,73	2,8	92	60,70	2,5	72	35,29	2,2	27	29,07	1,9	85	54,98	2,8	11	48,45	2,5	54	71,75	3,0	20	57,61	2,4						
112-118	282	67,41	3,0	92	67,98	2,8	72	50,98	3,2	27	46,72	3,0	85	64,30	3,3	11	57,46	3,0	54	73,76	3,1	20	68,08	2,8						
71-118	282	452,92	20,3	92	468,54	19,5	72	375,97	23,8	27	368,04	23,4	85	433,29	22,1	11	426,88	22,1	54	473,20	20,3	20	455,25	19,4						
119-121	282	17,38	0,8	92	18,49	0,8	72	16,17	1,0	27	17,01	1,1	85	19,00	1,0	11	14,25	0,7	54	16,61	0,7	20	21,82	0,8						
122-125	186	3,08	0,1	63	4,29	0,2	39	1,21	0,1	14	2,31	0,1	52	2,29	0,1	8	2,53	0,1	37	2,94	0,1	11	3,91	0,1						
126	207	1,44	0,1	68	2,03	0,1	40	1,13	0,1	18	3,04	0,2	66	1,27	0,1	8	2,67	0,1	41	1,26	0,1	14	0,96	0,1						
127	91	7,30	0,3	25	7,43	0,3	17	4,09	0,3	5	2,54	0,2	17	5,37	0,3	1	1,06	0,1	21	12,14	0,5	5	18,21	0,7						
119-127	282	29,20	1,3	92	32,24	1,3	72	22,60	1,4	27	24,90	1,6	85	27,93	1,4	11	20,51	1,1	54	32,95	1,4	20	44,90	1,8						
28-127	282	983,36	44,0	92	1 051,80	43,8	72	806,38	51,1	27	781,98	49,7	85	928,01	47,3	11	921,84	47,8	54	1 033,84	43,8	20	1 048,67	44,0						
128	241	26,23	1,2	71	36,32	1,5	56	13,53	0,9	14	10,00	0,6	72	21,21	1,1	8	23,27	1,2	48	29,34	1,2	17	24,20	1,0						
129	159	3,94	0,2	44	3,38	0,1	31	2,53	0,2	7	1,15	0,1	44	3,72	0,2	5	2,22	0,1	36	3,31	0,1	13	5,10	0,2						
130-133	246	27,69	1,2	81	40,24	1,7	58	10,25	0,6	21	15,36	1,0	72	19,39	1,0	10	18,05	0,9	46	25,00	1,1	16	23,40	1,0						
134	157	4,47	0,2	49	5,32	0,2	22	0,89	0,1	11	0,85	0,1	36	1,56	0,1	3	0,89	0,0	41	7,78	0,3	9	3,81	0,1						
135-138	214	40,25	1,8	70	39,67	1,7	47	21,68	1,4	21	19,56	1,2	65	31,90	1,6	8	23,93	1,2	44	43,07	1,8	15	24,26	1,0						
128-138	277	102,58	4,6	90	124,93	5,2	69	48,88	3,1	25	46,92	3,0	83	77,78	4,0	11	68,36	3,5	54	108,50	4,6	20	80,77	3,5						
28-138	282	1 085,94	48,6	92	1 176,73	49,0	72	855,26	54,2	27	828,90	52,7	85	1 005,79	51,3	11	990,20	51,3	54	1 142,34	48,4	20	1 129,64	48,0						
139-142	282	283,42	12,7	92	337,70	14,1	72	233,22	14,8	27	260,50	16,6	85	268,22	13,7	11	330,78	17,2	54	303,24	12,9	20	364,92	15,1						
143-146	226	46,74	2,1	68	14,85	0,6	45	5,47	0,3	13	2,44	0,2	69	15,43	0,8	5	2,14	0,1	49	40,19	1,7	18	9,38	0,4						
147-152	205	30,01	1,3	69	29,56	1,2	45	15,29	1,0	15	6,98	0,4	55	17,77	0,9	8	23,44	1,2	42	23,11	1,0	14	26,86	1,1						
153u.154	188	11,67	0,5	62	6,63	0,3	15	6,73	0,4	8	8,36	0,5	25	3,97	0,2	2	0,47	0,0	21	22,17	0,9	6	1,54	0,1						
155-164	274	29,49	1,3	89	19,02	0,8	70	14,40	0,9	25	10,32	0,7	81	23,53	1,2	10	7,94	0,4	53	30,84	1,3	20	20,60	0,8						
143-164	281	117,91	5,3	90	70,06	2,9	72	41,89	2,7	26	28,10	1,8	84	60,70	3,1	10	33,99	1,8	54	116,31	4,9	20	58,38	2,4						
165	187	16,08	0,7	53	14,66	0,6	52	14,88	0,9	15	9,01	0,6	54	15,82	0,8	8	13,87	0,7	34	16,52	0,7	10	12,66	0,5						
166-169	277	81,27	3,6	91	94,22	3,9	70	60,04	3,8	27	72,85	4,6	83	75,20	3,8	11	77,85	4,0												

noch: 7. Einnahmen und Ausgaben je Haushalt (2 und 3 Personen von Kriegs-

Pos. Nr.	Art der Einnahmen und Ausgaben	noch: 2 Personen-Haushalte																		3-Per																																										
		darunter mit Jahresverbrauchsausgaben von DM																		dar																																										
		2 500 bis unter 3 000									3 000 bis unter 3 600									insgesamt																																										
		kriegsgeschädigt			nicht kriegsgeschädigt			kriegsgeschädigt			nicht kriegsgeschädigt			kriegsgeschädigt			nicht kriegsgeschädigt			kriegsgeschädigt																																										
		40			16			23			14			134			46			6																																										
Fälle			DM			vH			Fälle			DM			vH			Fälle			DM			vH																																						
25			26			27			28			29			30			31			32			33			34			35			36			37			38			39			40			41			42			43			44			45		
Einnahmen																																																														
1-3	Arbeitseinkommen des Haushaltvorstandes	25	207,33	7,4	5	81,11	2,9	14	282,06	8,4	8	156,01	4,7	76	132,11	4,7	24	83,75	3,0	3	37,92	2,3																																								
4-6	Arbeitseinkommen der Ehefrau	22	93,00	3,3	6	30,72	1,1	10	86,11	2,6	1	8,60	0,3	48	52,58	1,9	13	26,46	1,0	2	7,21	0,4																																								
7	Arbeitseinkommen der Kinder	2	5,00	0,2	1	1,56	0,1	1	5,25	0,2	1	35,71	1,1	28	91,01	3,2	8	50,52	1,8	1	64,33	4,0																																								
8	Arbeitseinkommen sonst. Haushaltsmitglieder	1	6,27	0,2	—	—	—	—	—	—	—	—	—	—	—	—	2	14,29	0,5	—	—	—																																								
1-8	Arbeitseinkommen aller Haushaltsmitglieder	31	311,60	11,2	7	113,39	4,0	17	373,42	11,1	8	200,32	6,0	110	275,70	9,8	35	175,02	6,3	4	109,46	6,8																																								
9-15	Verschiedene Einkommen	38	1678,13	60,1	16	2236,89	79,4	23	2257,73	67,0	14	2421,84	72,5	120	874,64	31,0	42	1126,64	40,6	4	351,77	21,8																																								
16-19	Unterstützungen aller Art	36	693,11	24,8	14	399,15	14,2	18	599,71	17,8	12	543,30	16,3	132	1575,29	55,8	46	1418,19	51,1	6	1139,67	70,5																																								
20	Einnahmen aus sonstigen Quellen	30	21,55	0,8	11	17,62	0,6	17	24,40	0,7	12	40,10	1,2	108	24,78	0,9	42	22,95	0,8	5	15,51	1,0																																								
9-20	Andere Einkommen insgesamt	40	2392,79	85,7	16	2653,46	94,2	23	2881,84	85,5	14	3005,24	89,9	134	2474,71	87,7	46	2567,78	92,6	6	1506,95	93,2																																								
*	Reineinnahmen aus Vermögensverzehr und Verschuldung	26	86,55	3,1	7	50,91	1,8	9	113,30	3,4	8	136,70	4,1	60	70,73	2,5	17	29,97	1,1	1	0,72	0,0																																								
	GESAMTEINNAHMEN	40	2790,94	100	16	2817,76	100	23	3368,56	100	14	3342,26	100	134	2821,14	100	46	2772,77	100	6	1617,13	100																																								
Ausgaben																																																														
28-35	Milch	40	72,48	2,6	16	103,16	3,7	23	97,04	2,9	14	101,98	3,1	134	114,66	4,1	46	115,29	4,2	6	90,54	5,6																																								
36u.37	Butter	40	63,15	2,3	15	71,30	2,5	23	85,47	2,5	13	82,40	2,5	125	57,03	2,0	42	61,23	2,2	5	22,37	1,4																																								
38-41	Käse	40	33,78	1,2	16	32,77	1,2	23	42,40	1,3	14	44,88	1,3	134	34,03	1,2	46	32,75	1,2	6	19,66	1,2																																								
42u.43	Eier	40	68,79	2,5	16	78,72	2,8	23	96,37	2,9	14	90,35	2,7	134	66,95	2,4	46	73,62	2,7	6	33,70	2,1																																								
44-46	Tierische u. gem. Fette (ohne Butter)	39	57,01	2,0	16	53,24	1,9	23	50,68	1,5	14	60,36	1,8	134	94,86	3,4	46	84,20	3,0	6	80,69	5,0																																								
47-65	Fleisch und Fleischwaren	40	241,33	8,6	16	292,78	10,4	23	296,81	8,8	14	312,94	9,4	134	260,38	9,2	46	251,71	9,1	6	133,06	8,2																																								
66-70	Fische	40	28,86	1,0	16	19,97	0,7	23	27,15	0,8	14	34,06	1,0	132	25,18	0,9	46	27,34	1,0	6	20,84	1,3																																								
28-70	Tierische Nahrungsmittel insg.	40	563,40	20,2	16	651,94	23,1	23	695,92	20,7	14	726,97	21,8	134	653,09	23,1	46	646,14	23,3	6	400,86	24,8																																								
71-73	Brot und Backwaren	40	182,23	5,8	16	159,74	5,7	23	160,59	4,8	14	161,24	4,8	134	184,47	6,6	46	204,45	7,4	6	147,38	9,1																																								
74-84	Nahrungsmittel	40	55,37	2,0	16	66,94	2,4	23	71,56	2,1	14	78,73	2,4	134	87,42	3,1	46	79,44	2,9	6	56,93	3,5																																								
85u.86	Öle und andere pflanzliche Fette	39	14,74	0,5	16	15,04	0,5	23	23,14	0,7	14	28,19	0,8	133	20,57	0,7	46	26,72	1,0	6	5,70	0,4																																								
87	Kartoffeln aller Art	40	43,67	1,6	16	42,00	1,5	23	43,29	1,3	14	59,93	1,8	134	60,66	2,2	46	72,86	2,6	6	58,25	3,6																																								
88-101	Gemüse	40	72,51	2,6	16	64,37	2,3	23	64,65	1,9	14	78,22	2,3	134	75,16	2,7	46	78,06	2,8	6	51,15	3,2																																								
102-111	Obst	40	89,11	3,2	16	79,37	2,8	23	89,38	2,7	14	107,25	3,2	134	80,01	2,8	46	75,89	2,7	6	33,69	2,1																																								
112-118	Andere pflanzliche Nahrungsmittel	40	76,31	2,7	16	86,52	3,1	23	87,18	2,6	14	90,97	2,7	134	97,26	3,4	46	84,99	3,1	6	62,03	3,8																																								
71-118	Pflanzl. Nahrungsmittel insg.	40	513,94	18,4	16	513,76	18,2	23	539,79	16,0	14	604,53	18,1	134	607,55	21,5	46	622,41	22,4	6	415,13	25,7																																								
119-121	Verschiedene Nahrungsmittel	40	16,32	0,6	16	21,15	0,8	23	18,93	0,6	14	17,73	0,5	134	18,41	0,7	46	17,33	0,6	6	16,93	1,0																																								
122-125	Alkoholfreie Getränke	31	4,01	0,1	14	6,78	0,2	22	9,27	0,3	12	6,86	0,2	102	3,99	0,1	42	2,28	0,1	2	0,19	0,0																																								
126	Andere Ausgaben für Nahrungsmittel	33	2,23	0,1	13	2,30	0,1	20	1,93	0,1	11	1,04	0,0	100	1,50	0,1	34	1,32	0,0	4	0,77	0,0																																								
127	Fertige Mahlzeiten	21	8,41	0,3	9	8,08	0,3	12	6,24	0,2	4	7,42	0,2	58	8,02	0,3	11	2,48	0,1	2	16,02	1,0																																								
119-127	Sonstige Nahrungsmittel und versch. Getränke insgesamt	40	30,97	1,1	16	38,31	1,4	23	36,37	1,1	14	33,05	1,0	134	31,92	1,1	46	23,41	0,8	6	33,91	2,1																																								
28-127	Nahrungsmittel	40	1108,31	39,7	16	1204,01	42,7	23	1272,98	37,8	14	1364,55	40,8	134	1292,56	45,8	46	1291,96	46,6	6	849,90	52,5																																								
128	Bohnenkaffee	35	37,02	1,3	14	66,64	2,4	22	47,18	1,4	14	68,94	2,2	111	19,55	0,7	41	47,05	1,7	3	3,24	0,2																																								
129	Echter Tee	25	4,61	0,2	12	5,72	0,2	17	6,02	0,2	6	3,07	0,1	79	4,39	0,2	25	2,62	0,1	2	1,96	0,1																																								
130-133	Alkoholische Getränke	39	48,71	1,7	16	82,93	3,0	23	75,26	2,2	14	60,22	1,8	118	18,28	0,6	42	22,74	0,8	1	9,54	0,6																																								
134	Kleinere Wirtschaftsausgaben	34	8,23	0,3	11	14,25	0,5	18	11,30	0,3	11	9,00	0,3	72	3,94	0,1	24	2,01	0,1	—	—	—																																								
135-138	Tabak und Tabakfabrikate	32	54,70	2,0	13	46,21	1,6	18	80,34	2,4	10	77,04	2,3	81	31,91	1,1	29	23,00	0,8	3	20,20	1,2																																								
128-138	Bohnenkaffee, Tee, alkoholische Getränke und Tabakwaren insgesamt	40	153,27	5,5	16	215,75	7,7	23	220,10	6,5	14	218,27	6,5	131	78,07	2,8	46	97,42	3,5	4	34,94	2,2																																								
28-138	Nahrungsmittel, Getränke und Tabakwaren	40	1261,58	45,2	16	1419,76	50,4	23	1492,18	44,3	14	1582,82	47,3	134	1370,63	48,6	46	1389,38	50,1	6	884,84	54,7																																								
139-142	Wohnung	40	336,63	12,1	16	387,73	13,8	23	350,29	10,4	14	390,34	11,7	134	305,20	10,8	46	336,44	12,2	6	190,89	11,8																																								
143-146	Möbel u. a. Einrichtungsgegenstände	35	54,07	1,9	15	10,05	0,4	21	154,73	4,6	13	61,82	1,8	117	57,15	2,0	37	8,39	0,3	2	12,31	0,8																																								
147-152	Gardinen, Teppiche, Betten, Bett- Haus- und Küchenwäsche	33	42,17	1,5	15	42,37	1,5	22	67,24	2,0	13	43,62	1,3	117	40,92	1,5	35	39,18	1,4	5	5,01	0,3																																								
153u.154	Öfen und Herde	17	21,74	0,8	7	8,64	0,3	8	8,97	0,3	8	14,68	0,4	46	14,04	0,5	8	11,76	0,4	—	—	—																																								
155-164	Haus-, Küchen-, Keller-, Gartengeräte	40	39,37	1,4	16	24,04	0,9	22	50,94	1,5	14	30,13	0,9	131	32,53	1,2	44	23,05	0,8	6	11,03	0,7																																								
143-164	Wohnungseinrichtung und Instandsetzung (Hausrat)	40	157,35	5,6	16	85,10	3,0	23	281,88	8,4	14	150,25	4,5	132	144,64	5,1	45	82,38	3,0	6	28,35	1,8																																								
165	Holz	27	15,41	0,6	11	31,20	1,1	14	17,37	0,5	9	14,34	0,4	85	14,54	0,5	28	11,65	0,4	6	9,41	0,6																																								
166-169	Kohle	40	109,73	3,9	16	97,14	3,4	23	107,14	3,2	1																																																			

und Nichtkriegsgeschädigten nach Jahresaufwandgruppen der Haushalte (Schluß)

sonen-Haushalte

unter mit Jahresverbrauchsausgaben von DM

1 750			1 750 bis unter 2 100						2 100 bis unter 2 500						2 500 bis unter 3 000						3 000 bis unter 3 600						Pos. Nr.		
nicht kriegsgeschädigt			kriegsgeschädigt			nicht kriegsgeschädigt			kriegsgeschädigt			nicht kriegsgeschädigt			kriegsgeschädigt			nicht kriegsgeschädigt			kriegsgeschädigt								
2	DM	vH	24	DM	vH	5	DM	vH	31	DM	vH	15	DM	vH	36	DM	vH	13	DM	vH	19	DM	vH	6	DM	vH			
Fälle	DM	vH	Fälle	DM	vH	Fälle	DM	vH	Fälle	DM	vH	Fälle	DM	vH	Fälle	DM	vH	Fälle	DM	vH	Fälle	DM	vH	Fälle	DM	vH	Fälle	DM	vH
Einnahmen																													
1	12,50	0,8	10	24,31	1,2	2	15,38	0,7	16	29,23	1,2	5	73,89	3,2	23	161,52	5,6	9	109,31	3,8	12	245,26	7,2	4	132,75	3,8	1-3		
			5	20,41	1,0				17	43,00	1,8	6	46,37	2,0	12	60,46	2,1	5	27,73	1,0	7	71,84	2,1	2	26,87	0,8	4-6		
			3	21,47	1,1	1	7,00	0,3	3	42,58	1,8	3	13,82	0,6	11	128,12	4,5	2	5,00	0,2	6	167,57	4,9	2	336,11	9,7	7		
																											8		
1	12,50	0,8	15	66,19	3,3	3	22,38	1,1	27	114,81	4,8	10	134,08	5,7	32	350,10	12,2	12	142,04	5,0	17	484,67	14,2	5	495,73	14,3	1-8		
			20	621,00	31,1	5	884,26	40,6	28	693,93	29,1	14	855,32	36,5	33	622,56	21,7	12	1483,17	51,7	17	1311,34	38,3	6	1072,69	31,0	9-15		
2	1553,25	96,9	24	1270,24	63,6	5	1125,18	54,8	31	1526,08	64,0	15	1316,80	56,2	36	1833,92	64,0	13	1193,15	41,0	19	1522,07	44,5	6	1847,84	53,4	16-19		
	36,64	2,3	18	21,79	1,1	4	23,50	1,1	21	21,86	0,9	16	28,48	1,2	31	19,38	0,7	11	17,34	0,6	17	27,86	0,8	6	21,06	0,6	20		
2	1589,89	99,2	24	1913,03	95,9	5	1982,94	96,6	31	2241,87	94,0	15	2200,60	93,9	36	2475,86	86,5	13	2693,66	93,9	19	2861,27	83,6	6	2941,59	85,0	9-20		
			10	16,66	0,8	2	47,99	2,3	12	28,98	1,2	3	8,22	0,4	18	38,36	1,3	5	31,58	1,1	9	76,97	2,2	3	25,02	0,7	*		
2	1602,39	100	24	1995,88	100	5	2053,31	100	31	2385,66	100	15	2342,90	100	36	2864,22	100	13	2867,28	100	19	3422,91	100	6	3462,34	100	plus*		
Ausgaben																													
2	62,44	3,9	24	110,91	5,6	5	75,60	3,7	31	97,71	4,1	15	105,47	4,5	36	123,18	4,3	13	129,24	4,5	19	113,91	3,3	6	130,52	3,8	28-35		
1	7,70	0,5	22	26,46	1,3	4	39,30	1,9	28	47,14	2,0	13	33,82	1,4	34	57,12	2,0	13	78,97	2,8	18	67,16	2,0	6	74,26	2,1	36u-37		
2	2,81	0,2	24	26,75	1,3	5	33,46	1,6	31	29,48	1,2	16	28,01	1,2	36	35,21	1,2	13	36,73	1,3	19	35,53	1,0	6	29,54	0,9	38-41		
2	29,91	1,9	24	45,71	2,3	5	61,65	3,0	31	52,81	2,2	15	49,16	2,1	36	71,82	2,5	13	91,75	3,2	19	79,25	2,3	6	75,32	2,2	42u-43		
2	83,04	5,2	24	90,46	4,5	5	82,68	4,0	31	91,15	3,8	15	91,19	3,9	36	98,85	3,5	13	76,76	2,7	19	109,56	3,2	6	90,14	2,6	44-46		
2	111,98	7,0	24	211,84	10,6	5	201,19	9,8	31	231,50	9,7	15	238,45	10,2	36	258,17	9,0	13	261,68	9,1	19	326,28	9,5	6	294,04	8,5	47-65		
2	23,51	1,5	23	18,60	0,9	5	19,79	1,0	31	25,43	1,1	15	25,90	1,1	36	24,66	0,9	13	31,45	1,1	18	28,64	0,8	6	21,96	0,6	66-70		
2	321,39	20,1	24	530,73	26,6	5	513,67	25,0	31	575,22	24,1	15	572,00	24,4	36	669,01	23,4	13	706,58	24,6	19	760,33	22,2	6	715,78	20,7	28-70		
2	142,99	8,9	24	167,60	8,4	5	208,22	10,1	31	178,13	7,5	15	211,27	9,0	36	189,83	6,6	13	184,85	6,4	19	196,36	5,7	6	240,56	6,9	71-73		
2	82,24	5,1	24	77,00	3,9	5	90,11	4,4	31	86,93	3,6	15	75,65	3,2	36	94,13	3,3	13	78,33	2,7	19	100,92	2,9	6	79,18	2,3	74-84		
2	35,11	2,2	24	23,25	1,2	5	18,72	0,9	30	21,33	0,9	14	23,08	1,0	36	21,04	0,7	13	32,96	1,1	19	20,17	0,6	6	31,06	0,9	85u-86		
2	84,02	5,2	24	60,89	3,0	5	65,32	3,2	31	64,44	2,7	15	74,47	3,2	36	57,34	2,0	13	78,38	2,7	19	57,49	1,7	6	70,70	2,0	87		
2	56,62	3,5	24	67,74	3,4	5	72,63	3,5	31	75,03	3,1	15	73,71	3,1	36	78,31	2,7	13	82,29	2,9	19	75,99	2,2	6	86,90	2,5	88-101		
2	19,19	1,2	24	57,41	2,9	5	62,03	4,2	31	61,52	2,6	15	65,14	2,8	36	79,79	2,8	13	66,47	2,3	19	106,61	3,1	6	96,49	2,8	102-111		
2	49,47	3,1	24	76,01	3,8	5	67,19	3,3	31	81,68	3,4	15	78,53	3,4	36	102,99	3,6	13	88,20	3,1	19	114,88	3,4	6	87,82	2,5	112-118		
2	469,64	29,3	24	529,70	26,5	5	608,22	29,6	31	569,06	23,9	15	601,85	25,7	36	623,43	21,8	13	611,48	21,3	19	672,42	19,6	6	692,71	20,0	71-118		
1	6,63	0,4	24	17,10	0,9	5	15,02	0,7	31	21,05	0,9	15	17,78	0,8	36	17,26	0,6	13	18,17	0,6	19	17,84	0,5	6	17,18	0,5	119-121		
1	0,40	0,0	17	1,73	0,1	4	1,63	0,1	20	2,36	0,1	14	2,62	0,1	30	4,27	0,1	12	2,44	0,1	18	4,79	0,1	6	2,15	0,1	122-125		
1	1,03	0,1	15	0,71	0,0	2	0,34	0,0	21	0,73	0,0	11	0,75	0,0	30	1,93	0,1	10	2,11	0,1	14	2,90	0,1	5	0,24	0,0	126		
			3	0,38	0,0	1	0,40	0,0	11	3,59	0,2	2	0,20	0,0	18	12,57	0,4	3	3,88	0,1	13	10,36	0,3	3	3,85	0,1	127		
2	8,06	0,5	24	19,92	1,0	5	17,39	0,8	31	27,73	1,2	15	21,35	0,9	36	36,03	1,3	13	26,10	0,9	19	35,89	1,0	6	22,92	0,7	119-127		
2	799,09	49,9	24	1080,35	54,1	5	1139,28	55,5	31	1172,01	49,1	15	1195,20	51,0	36	1328,47	46,4	13	1344,16	46,8	19	1468,64	42,9	6	1431,41	41,3	28-127		
1	2,58	0,2	18	15,03	0,8	5	39,73	1,9	24	9,15	0,4	13	43,52	1,9	31	18,76	0,7	12	41,82	1,5	17	28,63	0,8	5	31,67	0,9	128		
			15	6,11	0,3	1	1,40	0,1	18	6,12	0,3	8	0,70	0,0	16	2,50	0,1	9	3,82	0,1	13	3,28	0,1	4	1,99	0,1	129		
2	7,46	0,5	20	8,83	0,4	5	18,82	0,9	28	9,87	0,4	13	14,75	0,6	32	13,85	0,5	12	12,68	0,4	19	28,84	0,8	5	13,80	0,4	130-133		
			7	0,68	0,0	1	0,20	0,0	10	1,31	0,1	7	2,17	0,1	26	6,47	0,2	6	1,02	0,0	14	7,17	0,2	6	5,19	0,1	134		
1	1,50	0,1	10	14,95	0,7	3	37,75	1,8	21	36,07	1,5	9	13,26	0,6	23	32,74	1,2	9	22,85	0,8	13	46,62	1,4	3	11,04	0,3	135-138		
2	11,54	0,7	23	45,60	2,3	5	97,90	4,8	31	62,52	2,6	15	74,40	3,2	36	74,32	2,6	13	81,99	2,9	19	114,54	3,3	6	63,69	1,8	128-138		
2	810,63	50,6	24	1125,95	56,4	5	1237,18	60,3	31	1234,53	51,7	15	1269,60	54,2	36	1402,79	49,0	13	1426,15	49,7	19	1583,18	46,1	6	1495,10	43,2	28-138		
2	300,11	18,7	24	229,72	11,5	5	268,86	13,1	31	329,33	13,8	15	286,59	12,2	36	331,12	11,5	13	357,53	12,5	19	264,91	7,8	6	447,80	12,9	139-142		
1	1,38	0,1	21	13,47	0,7	4	10,18	0,5	26	16,54	0,7	12	3,71	0,2	33	36,64	1,3	10	6,99	0,2	18	86,86	2,5	5	16,65	0,5	143-146		
1	4,79	0,3	21	23,03	1,2	1	0,79	0,0	26	33,21	1,4	11	10,54	0,4	30	32,54	1,1	12	68,92	2,4	17	60,25	1,8	5	83,97	2,4	147-152		
			7	6,17	0,3				9	1,32	0,1	3	1,32	0,1	16	15,99	0,6	2	15,88	0,6	6	1,68	0,0	1	40,87	1,2	153u-154		
1	11,42	0,7	24	14,18	0,7	4	7,47	0,4	29	19,61	0,8	15	15,56	0,7	35	28,29	1,0	13	31,02	1,1	19	54,98	1,6	6	30,83	0,9	155-164		
1	17,59	1,1	24	56,85	2,8	5	18,44	0,9	30	70,68	3,0	15	31,13	1,3	35	113,46	4,0	13	122,81	4,3	19	203,77	6,0	6	172,32	5,0	143-164		
1	1,25	0,1	13	6,96	0,3	3	4,83	0,2	21	17,96	0,8	9	11,99	0,5	26	20,21	0,7	7	14,04	0,5	11	15,48	0,5	3	2,49	0,1	165		
2	70,98	4,4	23	61,81	3,1	5	35,36	1,7	30	70,13	2,9	15	75,33	3,2	35	82,09	2,9	13	85,05	3,0	19	96,90	2,8	6	80,09	2,3	166-169		
2	37,78	2,4	11	22,71	1,1	2	16,63																						

8. Eingeaufte¹⁾ Mengen an ausgewählten Waren je Haushalt nach Jahresaufwandgruppen und

Vorbemerkung: DM-Beträge vgl. Tab. 1

Pos. Nr.	Art der eingekauften Waren	Menge	Haushalte mit Jahre															
			unter 1750				1750 bis unter 2100				2100 bis unter 2500							
			2		3		2		3		4 u. mehr		2		3		4 u. mehr	
			Menge	DM je Menge	Menge	DM je Menge	Menge	DM je Menge	Menge	DM je Menge	Menge	DM je Menge	Menge	DM je Menge	Menge	DM je Menge	Menge	DM je Menge
			1	2	3	4	5	6	7	8	9	10	11	12	13	14	15	16
28	Vollmilch, frische	l	150,6	0,38	208,6	0,37	135,6	0,38	230,6	0,38	459,3	0,38	153,6	0,38	229,4	0,38	381,7	0,37
29	Vollmilch, trocken	kg	0,0	5,10	0,3	7,05	0,1	6,89	—	—	—	—	0,1	6,05	0,2	6,40	0,5	—
30	Entrahmte Milch, frische	l	6,7	0,19	9,2	0,19	11,1	0,19	17,0	0,19	3,5	0,19	13,1	0,17	5,0	0,19	7,7	0,23
31	Entrahmte Milch, trocken	kg	—	—	—	—	0,1	2,93	—	—	—	—	0,1	2,58	0,0	2,34	—	—
32 u. 33	Kondensierte Milch	kg	2,0	2,12	0,7	1,97	3,3	2,13	4,2	2,05	0,2	2,26	3,7	2,13	3,2	1,90	1,2	2,21
34	Sahne, Rahm	l	0,2	3,47	0,1	—	0,5	3,68	0,3	3,42	0,2	2,22	0,6	3,99	0,5	3,94	0,5	4,06
35	Andere Milch	kg	1,2	0,76	0,2	1,01	2,2	0,69	7,0	0,53	—	—	1,8	0,98	6,8	0,49	0,0	0,72
36	Tafelbutter	kg	5,4	5,99	3,2	5,93	6,3	5,97	4,7	6,08	9,4	6,23	9,3	6,02	7,0	6,04	1,8	6,08
37	Butterschmalz	kg	0,0	5,62	—	—	0,0	6,14	0,0	6,80	—	—	0,0	6,05	0,2	—	—	—
38	Fett- und Vollfettkäse	kg	1,1	4,82	0,5	3,92	2,5	4,49	2,0	4,66	1,6	4,48	2,9	4,47	2,1	4,43	1,2	4,88
39	Halbfettkäse	kg	1,8	3,12	3,0	2,37	2,7	3,00	3,5	3,29	4,5	3,04	3,5	3,11	3,5	3,20	2,8	3,30
40	Magerkäse	kg	1,7	1,80	2,0	1,83	2,2	1,74	1,6	1,76	2,1	1,72	1,3	1,75	2,1	1,69	3,0	1,76
41	Quark	kg	3,7	1,14	2,9	0,94	4,5	1,16	4,3	0,99	5,0	0,88	4,2	1,09	4,3	1,16	7,4	1,19
38—41	Käse insgesamt	kg	8,3	2,16	8,4	1,83	11,9	1,99	11,4	2,44	13,2	2,19	11,9	2,58	12,0	2,41	14,4	2,04
42	Schaleneier aller Art	St.	152	0,22	149	0,22	209	0,22	209	0,23	179	0,23	280	0,22	237	0,22	115	0,22
43	Eipulver	kg	0,0	9,46	0,0	9,00	0,0	10,26	0,0	10,15	—	—	0,1	9,56	0,1	10,09	0,0	9,78
44	Rohfette (tierische)	kg	0,8	2,42	1,6	2,44	1,6	2,58	1,0	2,38	2,6	2,01	1,0	2,48	0,9	2,18	2,2	1,97
45	Schmalz u. sonst. ausgelassene Fette	kg	3,8	3,58	3,6	3,38	3,2	3,43	5,4	3,52	7,1	3,31	3,9	3,59	4,9	3,47	4,4	3,41
46	Margarine	kg	18,9	2,28	29,8	2,10	20,4	2,24	30,4	2,23	23,3	2,22	18,2	2,21	32,4	2,23	54,9	2,14
44—46	Tierische u. gem. Fette (ohne Butter)	kg	23,5	2,49	35,0	2,32	25,2	2,40	36,8	2,42	33,0	2,44	23,1	2,45	38,2	2,39	61,5	2,22
47	Rindfleisch	kg	6,5	4,43	2,9	3,69	6,6	4,39	6,2	4,36	5,3	4,53	8,5	4,45	8,5	4,47	5,0	4,22
48	Schweinefleisch	kg	7,4	4,56	3,5	4,31	7,7	4,51	6,5	4,48	9,0	4,31	8,4	4,55	6,9	4,50	4,2	4,38
49	Kalb- und Lammfleisch	kg	1,0	4,79	0,6	4,60	1,3	4,35	1,0	4,68	0,2	4,75	1,7	4,53	0,8	4,49	0,4	4,91
50	Hammelfleisch	kg	0,4	3,79	0,1	2,82	1,2	3,90	0,4	3,46	0,4	3,60	1,0	3,65	1,0	3,51	0,3	3,93
51	Ziegen- und Kaninchenfleisch	kg	0,3	2,94	—	—	0,4	3,43	—	—	—	—	0,3	2,99	0,3	2,92	0,1	3,29
52	Pferdefleisch	kg	1,0	2,62	2,7	2,98	0,6	2,94	1,1	3,02	0,2	3,20	0,8	2,96	2,3	2,86	5,8	2,86
53	Hackfleisch	kg	2,7	4,61	4,1	3,25	3,5	4,50	3,6	4,42	5,9	4,32	3,0	4,43	3,0	4,37	4,0	4,19
54	Leber	kg	0,2	4,71	0,7	—	0,4	4,86	0,4	4,56	0,3	3,91	0,5	4,65	0,4	4,46	0,3	4,47
55	Sonstige Innereien	kg	0,4	2,09	0,3	1,78	0,9	2,17	0,7	2,30	—	—	0,5	2,71	0,5	2,02	1,2	2,17
56	Geflügel	kg	0,3	3,83	0,0	4,00	0,5	4,37	0,2	3,82	—	—	1,1	4,30	0,4	4,27	0,1	4,20
57	Wild	kg	0,1	3,40	—	—	0,1	3,61	0,0	2,50	0,5	3,53	0,3	3,70	0,2	2,92	0,1	2,00
58	Sonstiges frisches Fleisch	kg	2,8	1,70	4,9	1,40	4,0	1,74	6,2	1,59	13,5	1,32	3,7	1,88	2,4	1,78	2,3	2,09
59	Gefrierfleisch	kg	—	—	—	—	0,1	3,57	—	—	—	—	0,0	3,54	0,0	3,60	—	—
60	Knochen	kg	4,6	0,68	2,8	0,93	4,0	0,82	4,9	0,68	4,9	0,72	3,0	0,76	4,8	0,81	3,8	0,61
61	Speck	kg	4,7	4,84	1,9	4,66	4,7	4,83	5,6	4,90	4,9	4,68	5,0	4,81	7,1	4,85	3,3	4,77
62	Schinken	kg	0,3	7,00	0,3	5,60	0,6	6,95	0,5	7,07	0,8	6,62	0,9	6,88	0,7	6,60	0,2	7,53
63	Wurst und Wurstwaren	kg	12,1	4,26	16,5	3,18	14,4	4,31	18,3	4,11	19,0	4,36	13,8	4,63	18,6	4,19	18,7	3,78
64	Büchsenfleisch	kg	0,1	3,86	0,1	4,80	0,1	3,77	0,0	3,81	0,0	4,88	0,2	3,98	0,1	4,09	—	—
65	Sonstige Fleischwaren	kg	1,5	2,55	0,8	3,36	2,0	2,74	1,9	2,48	2,1	3,54	2,1	3,09	2,0	3,45	1,6	1,99
47—65	Fleisch und Fleischwaren insgesamt	kg	46,4	3,80	42,2	3,93	53,1	3,95	57,5	3,65	67,0	3,49	54,8	4,09	60,0	3,90	51,4	3,49
66	Frische Fische, fette	kg	3,3	0,79	2,5	0,78	3,6	0,81	3,3	0,78	7,8	0,73	3,9	0,88	2,9	0,80	8,4	0,71
67	Frische Fische, fettarme	kg	4,6	1,35	7,3	1,52	6,5	1,32	4,5	1,28	5,7	1,34	6,1	1,33	5,1	1,35	7,9	1,36
68	Andere frische Fische	kg	0,3	1,24	0,0	1,20	0,2	1,02	0,0	1,81	—	—	0,3	1,39	0,3	0,83	0,8	1,59
69a	Salzheringe	kg	2,9	1,09	2,1	1,06	2,9	1,13	2,6	1,08	2,1	1,04	3,0	1,08	3,4	1,11	6,1	1,03
69b	Sonstige Fischdauerewaren	kg	2,8	1,96	3,4	1,79	4,4	1,95	3,3	2,23	6,0	1,84	4,7	2,10	6,0	1,96	3,3	2,12
70	Sonst. Fischwaren u. Fischgerichte	kg	0,1	2,66	0,1	2,09	0,2	2,65	0,1	2,67	—	—	0,3	3,08	0,2	2,89	0,1	2,73
66—70	Fische insgesamt	kg	14,0	1,30	15,4	1,40	17,8	1,36	13,8	1,36	21,6	1,23	18,3	1,42	17,9	1,43	26,6	1,19
71	Roggen-, Grau-, Misch- und Schwarzbrot	kg	141,3	0,58	200,8	0,58	134,2	0,58	204,2	0,58	240,6	0,55	133,8	0,59	223,7	0,56	320,4	0,59
72	Weißbrot und Weizenkleingebäck	kg	29,9	1,04	19,5	1,01	39,7	1,00	40,5	0,97	36,1	0,88	42,9	1,02	45,1	1,00	40,6	1,00
73	Sonstiges Backwerk	kg	3,6	3,01	3,1	3,39	6,2	2,78	5,5	3,12	4,9	3,34	7,6	3,20	5,8	3,24	4,4	3,33
71—73	Brot und Backwaren insgesamt	kg	174,8	0,71	223,4	0,65	180,1	0,74	250,2	0,70	281,6	0,64	184,3	0,80	274,6	0,69	365,4	0,67
74 u. 75	Mehl	kg	28,4	0,81	22,2	0,80	29,6	0,82	34,1	0,84	41,9	0,84	30,5	0,81	39,5	0,80	42,4	0,80
76	Grieß	kg	2,4	0,93	2,3	1,02	3,0	0,92	4,1	0,90	16,4	0,95	3,1	0,92	3,4	0,91	7,7	0,93
77	Maiserzeugnisse	kg	0,2	2,16	0,1	1,53	0,3	1,68	0,5	2,27	1,5	2,27	0,6	1,87	0,5	2,23	1,1	2,30
78	Reis	kg	4,3	1,46	2,7	1,60	4,2	1,49	3,7	1,45	6,9	1,40	4,1	1,46	4,8	1,42	6,1	1,42
79a	Hafererzeugnisse	kg	1,5	1,39	3,6	1,28	2,2	1,42	2,9	1,37	4,0	1,57	2,2	1,41	2,5	1,39	2,8	1,59
79b	Gerstenerzeugnisse	kg	0,7	1,07	1,1	0,82	0,3	1,04	1,2	1,02	—	—	0,3	1,05	0,6	1,13	0,6	0,93
80	Sonstige Mühlenfabrikate	kg	0,9	3,25	2,1	3,71	1,0	3,30	1,6	3,45	2,1	3,91	1,3	3,12	1,7	3,44	2,6	3,71
81	Nudeln und sonstige Teigwaren	kg	6,2	1,31	11,7	1,30	6,9	1,38	8,7	1,32	5,8	1,77	6,2	1,43	9,7	1,38	9,2	1,30
82	Kartoffelmehl, Kartoffelgraupe, Sago	kg	0,4	1,34	1,0	1,25	0,6	1,30	0,5	1,34	0,9	1,26	1,0	1,37	0,7	1,28	0,3	1,47
83	Hülsenfrüchte	kg	3,8	1,40	3,5	1,54	3,4	1,37	5,3	1,38	4,9	1,25	2,9	1,41	5,5	1,43	7,4	1,36
74—84	Nährmittel insgesamt	kg	48,8	1,17	50,3	1,26	51,5	1,21	62,6	1,27	84,4	1,15	52,2	1,23	68,9	1,21	86,2	1,17

¹⁾ Einschl. Sachgeschenke u. Eigenerzeugnisse.
Fortsetzung Seite 102

**sowie durchschnittliche Ausgabenbeträge je Mengeneinheit
 Größe der Haushalte**

verbrauchsausgaben von DM

2500 bis unter 3000				3000 bis unter 3600				3600 u. mehr				unter 1750		1750 bis unter 2100		2100 bis unter 2500		Pos. Nr.						
..... Personen																Haushalte zusammen mit einer durchschnittl. Personenzahl von								
2		3		4 u. mehr		2		3		4 u. mehr		2		3		4 u. mehr			2,1		2,3		2,5	
Menge	DM je Mengeneinheit	Menge	DM je Mengeneinheit	Menge	DM je Mengeneinheit	Menge	DM je Mengeneinheit	Menge	DM je Mengeneinheit	Menge	DM je Mengeneinheit	Menge	DM je Mengeneinheit	Menge	DM je Mengeneinheit	Menge	DM je Mengeneinheit		Menge	DM je Mengeneinheit	Menge	DM je Mengeneinheit	Menge	DM je Mengeneinheit
17	18	19	20	21	22	23	24	25	26	27	28	29	30	31	32	33	34	35	36	37	38	39	40	
173,2	0,38	293,1	0,38	257,2	0,38	201,6	0,39	269,0	0,37	387,0	0,37	234,8	0,38	299,8	0,39	308,0	0,39	154,9	0,38	164,7	0,38	199,4	0,38	28
0,1	7,08	0,0	4,00	—	—	0,0	7,72	—	—	0,1	6,60	—	—	0,1	5,40	0,5	5,44	0,0	6,27	0,1	6,89	0,1	5,34	29
12,7	0,20	10,8	0,17	19,5	0,19	10,3	0,18	15,5	0,18	8,6	0,19	23,1	0,17	10,3	0,20	19,6	0,18	6,9	0,19	12,3	0,19	9,8	0,18	30
0,1	2,62	—	—	—	—	0,0	2,67	—	—	—	—	—	—	—	0,1	2,50	—	—	0,1	2,93	0,0	2,53	0,0	31
3,0	2,17	2,8	2,19	1,9	2,09	5,4	2,06	4,7	2,05	4,2	2,14	3,7	2,32	6,5	2,19	9,0	2,03	1,9	2,12	3,5	2,11	3,3	2,05	32 u. 33
1,1	3,81	0,8	3,40	0,6	4,13	1,2	4,02	0,8	3,81	1,8	4,51	1,2	3,89	2,1	4,05	1,9	3,51	0,2	3,51	0,4	3,62	0,6	3,98	34
0,9	1,00	3,7	0,75	0,3	0,90	3,3	0,76	3,1	0,86	4,0	0,49	2,8	0,78	2,5	0,78	2,9	0,58	1,1	0,76	3,2	0,61	3,4	0,64	35
10,9	6,01	10,3	6,06	10,2	6,07	13,9	5,98	11,5	6,00	15,1	6,09	13,5	6,01	19,3	6,03	10,8	6,02	5,2	5,99	6,0	6,00	7,9	6,03	36
0,0	6,55	0,1	5,74	—	—	0,2	6,35	—	—	—	—	—	—	0,2	6,40	0,2	3,46	0,0	5,62	0,0	6,17	0,1	3,60	37
3,4	4,62	2,7	4,53	1,5	4,80	3,5	4,81	2,4	4,60	2,1	4,44	2,0	4,77	4,3	4,87	4,9	4,67	1,0	4,59	2,3	4,53	2,5	4,48	38
2,9	3,18	3,5	3,13	4,7	3,17	5,1	3,43	4,2	3,37	3,5	3,25	4,1	3,38	4,6	3,54	5,4	3,31	1,9	3,03	3,0	3,08	3,5	3,16	39
1,7	1,83	2,3	1,77	3,1	1,83	1,7	1,85	1,5	1,75	2,4	1,89	1,2	1,73	1,2	1,85	2,4	1,77	1,7	1,80	2,1	1,74	1,7	1,73	40
5,2	1,07	7,6	1,10	7,1	1,05	5,0	1,14	5,9	1,06	5,4	1,01	4,4	1,10	9,7	1,33	11,5	1,04	3,7	1,13	4,4	1,12	4,5	1,13	41
13,2	2,54	16,1	2,21	16,4	2,14	15,3	2,83	14,0	2,43	13,4	2,28	11,7	2,58	19,8	2,64	24,2	2,35	8,3	2,13	11,8	2,39	12,2	2,47	38—41
327	0,22	340	0,22	260	0,21	409	0,23	365	0,21	293	0,23	520	0,24	498	0,23	399	0,23	152	0,22	208	0,22	251	0,22	42
0,0	8,96	0,1	10,30	0,0	9,26	0,1	9,45	0,1	7,19	0,2	9,42	0,0	10,74	0,0	7,88	0,1	9,88	0,0	9,45	0,0	10,23	0,1	9,73	43
0,7	2,72	1,6	2,43	3,3	2,04	0,9	2,38	1,2	2,34	1,7	2,65	0,2	2,48	0,8	2,21	1,3	2,14	0,9	2,42	1,5	2,52	1,1	2,31	44
3,6	3,39	5,4	3,41	6,4	3,52	3,9	3,57	3,7	3,55	7,9	3,36	4,8	3,69	3,6	3,70	7,4	3,35	3,8	3,57	3,8	3,45	4,3	3,53	45
18,6	2,25	31,9	2,22	48,4	2,19	17,0	2,25	39,3	2,26	50,9	2,27	20,6	2,22	31,2	2,27	47,9	2,19	19,7	2,27	22,7	2,23	26,2	2,20	46
22,9	2,44	38,9	2,39	58,1	2,33	21,8	2,49	44,2	2,37	60,5	2,43	25,6	2,50	35,6	2,42	56,6	2,34	24,4	2,48	28,0	2,41	31,6	2,39	44—46
7,8	4,38	7,2	4,57	9,0	4,30	11,3	4,42	7,8	4,67	14,5	3,68	12,1	4,39	10,5	4,61	12,3	4,52	6,2	4,41	6,5	4,39	8,2	4,44	47
10,2	4,40	8,0	4,51	9,2	4,44	11,3	4,58	10,5	4,50	14,0	4,11	9,0	4,78	10,7	4,63	14,7	4,80	7,1	4,55	7,5	4,50	7,6	4,52	48
2,3	4,77	1,1	5,13	0,4	4,53	1,6	4,90	2,4	4,67	0,3	4,43	3,2	5,16	2,2	4,78	1,0	5,04	1,0	4,78	1,2	4,41	1,3	4,54	49
1,0	3,91	1,1	3,82	0,1	3,72	0,8	3,72	1,0	3,69	0,4	3,26	0,2	3,74	0,7	4,01	1,1	3,58	0,4	3,77	1,0	3,86	0,9	3,61	50
0,4	3,51	0,8	2,74	0,8	3,09	0,1	4,00	0,5	4,05	2,2	2,99	0,5	3,00	0,5	3,68	1,9	2,89	0,3	2,94	0,3	3,43	0,3	2,98	51
1,2	3,14	2,0	3,00	12,2	2,47	0,1	3,23	0,3	3,04	2,1	2,72	0,9	3,31	1,3	3,33	1,2	3,31	1,2	2,68	0,7	2,97	1,8	2,89	52
2,9	4,50	4,2	4,60	3,0	4,42	3,0	4,64	4,2	4,49	2,3	4,65	1,7	4,96	2,6	4,50	3,8	4,66	2,8	4,46	3,5	4,48	3,1	4,38	53
0,5	4,59	0,6	4,17	0,2	4,86	1,1	5,40	0,9	4,83	0,3	4,83	0,8	5,32	1,3	4,98	0,6	4,53	0,2	4,09	0,4	4,77	0,4	4,59	54
0,9	2,84	1,1	2,32	0,1	2,16	0,6	2,68	1,3	2,47	1,0	2,97	0,5	—	0,7	3,64	1,4	3,15	0,4	2,08	0,8	2,19	0,6	2,39	55
1,7	4,26	0,7	4,73	0,7	5,04	1,2	4,42	2,1	4,30	1,2	4,04	0,7	4,36	2,3	4,28	1,0	4,39	0,3	3,83	0,4	4,32	0,7	4,30	56
0,4	2,97	0,2	3,43	—	—	0,5	3,31	0,7	3,05	0,2	4,52	0,2	4,90	0,1	5,33	0,1	4,07	0,1	3,40	0,1	3,58	0,2	3,47	57
3,5	1,59	5,5	1,89	3,8	1,98	1,6	1,74	4,0	1,74	2,6	2,11	1,0	2,43	0,6	2,24	1,0	1,88	3,0	1,66	4,7	1,67	3,1	1,87	58
0,1	3,63	0,1	3,28	—	—	0,1	3,69	—	—	—	—	0,1	3,61	—	—	0,1	3,13	—	—	0,1	3,57	0,0	3,57	59
3,4	0,80	5,7	0,73	2,0	0,55	2,8	0,72	3,8	0,80	2,9	0,72	2,6	0,78	4,7	0,69	2,6	0,70	4,4	0,69	4,2	0,78	3,7	0,77	60
3,7	4,94	5,9	4,88	7,2	4,57	5,9	4,96	5,7	5,12	7,0	5,09	7,1	4,80	7,1	4,90	5,6	4,82	4,4	4,83	4,9	4,85	5,6	4,83	61
1,0	6,94	0,8	6,86	0,4	7,16	1,6	6,80	1,5	6,80	0,9	6,88	1,3	7,33	1,7	6,23	1,5	7,18	0,3	6,89	0,6	6,96	0,8	6,80	62
19,2	4,54	18,8	4,66	27,1	4,00	22,9	4,76	25,0	4,74	33,5	4,57	22,3	5,00	27,2	5,01	31,8	4,56	12,5	4,16	15,4	4,26	15,9	4,36	63
0,2	4,46	0,2	3,70	0,0	4,80	0,1	4,98	0,1	—	0,6	2,71	0,1	3,93	0,8	4,00	0,2	3,16	0,1	3,95	0,1	3,78	0,1	4,01	64
2,5	3,34	2,5	2,53	1,0	2,88	1,8	3,62	3,5	3,03	2,4	2,69	1,2	4,73	2,1	3,46	2,7	4,50	1,4	2,59	2,0	2,71	2,0	3,14	65
62,9	4,07	66,5	3,90	77,2	3,73	68,4	4,43	75,3	4,23	88,4	4,04	65,5	4,63	77,1	4,48	84,6	4,42	46,1	3,75	54,4	3,80	56,3	3,97	47—65
3,6	0,79	2,6	0,76	5,4	0,78	3,9	0,87	2,5	0,81	5,9	0,81	5,0	0,81	3,5	0,88	2,0	1,07	3,3	0,79	3,6	0,80	3,9	0,83	66
0,6	1,44	6,8	1,41	9,4	1,33	6,5	1,48	5,7	1,28	4,5	1,34	5,4	1,52	4,9	1,53	8,5	1,51	4,8	1,37	6,0	1,32	5,8	1,34	67
0,1	1,65	0,3	1,09	0,6	1,64	0,5	1,47	0,2	1,56	0,3	1,74	0,1	1,07	0,2	1,38	1,3	1,17	0,3	1,24	0,2	1,04	0,3	1,28	68
2,4	1,17	2,3	1,13	4,3	1,07	3,1	1,13	1,6	1,13	2,5	1,09	2,2	1,02	3,5	1,08	3,3	1,14	2,8	1,09	2,8	1,11	3,4	1,08	69a
3,9	2,24	5,4	2,13	8,0	2,36	5,2	2,26	6,0	2,35	5,1	2,21	8,1	2,34	7,2	2,53	7,1	2,27	2,8	1,95	4,2	2,00	5,1	2,04	69b
0,3	2,65	0,2	2,70	0,2	2,46	0,3	2,57	0,5	3,34	0,3	2,53	0,3	2,49	0,1	2,92	0,2	2,39	0,1	2,64	0,2	2,6			

noch: 8. Einge kaufte Mengen an ausgewählten Waren je Haushalt nach Jahresaufwandgruppen und

Pos. Nr.	Art der eingekauften Waren	Mengen-einheit	Haushalte mit Jahres															
			unter 1750				1750 bis unter 2100				2100 bis unter 2500							
			2		3		2		3		4 u. mehr		2		3		4 u. mehr	
			Menge	DM je Menge-einheit	Menge	DM je Menge-einheit	Menge	DM je Menge-einheit	Menge	DM je Menge-einheit	Menge	DM je Menge-einheit	Menge	DM je Menge-einheit	Menge	DM je Menge-einheit	Menge	DM je Menge-einheit
			1	2	3	4	5	6	7	8	9	10	11	12	13	14	15	16
85	Speiseöl	kg	2,9	3,24	1,5	2,92	2,6	3,34	5,0	2,94	0,4	3,94	2,9	3,37	4,7	3,13	3,7	3,08
86	Pflanzenfette	kg	1,5	2,64	3,3	2,69	2,7	2,67	3,0	2,63	6,1	2,63	1,7	2,65	2,7	2,70	2,1	2,58
87	Kartoffeln aller Art	kg	276,3	0,16	405,4	0,16	272,0	0,16	379,3	0,16	418,6	0,15	292,1	0,15	435,6	0,16	606,3	0,17
88	Zwiebeln und Knoblauch	kg	7,5	0,69	6,6	0,70	9,5	0,67	9,3	0,71	8,5	0,74	9,0	0,68	9,6	0,69	9,4	0,67
89	Rüben und anderes Wurzelgemüse (ohne Schwarzwurzeln)	kg	9,6	0,51	9,5	0,46	12,2	0,51	12,9	0,51	23,5	0,46	11,2	0,55	14,1	0,50	20,1	0,44
90	Kohl, Kohlrabi (ohne Blumen- und Rosenkohl)	kg	22,7	0,40	24,4	0,37	20,9	0,39	29,5	0,40	33,3	0,42	17,2	0,40	31,7	0,36	59,0	0,38
91	Bohnen	kg	5,9	0,61	5,3	0,59	8,8	0,58	4,6	0,65	4,4	0,81	8,5	0,59	10,4	0,57	9,2	0,55
92	Erbsen	kg	1,3	0,75	3,5	0,57	2,3	0,63	0,9	0,77	0,8	1,03	2,0	0,73	2,9	0,66	1,8	0,77
93	Gurken und Salate	kg	11,4	0,75	8,7	0,74	14,4	0,74	12,4	0,78	4,6	0,94	12,8	0,78	15,4	0,73	10,3	0,69
94	Frische Pilze	kg	0,2	1,92	—	—	0,8	1,29	0,1	2,64	0,1	1,99	0,3	2,04	0,2	1,46	0,0	2,60
95	Tomaten	kg	3,6	0,78	4,1	0,80	5,6	0,77	6,3	0,80	7,1	0,96	6,5	0,76	6,3	0,72	4,1	0,77
96	Spinat, Melde, Sauerampfer	kg	6,5	0,44	12,9	0,38	4,9	0,47	8,6	0,43	15,3	0,49	4,9	0,49	8,3	0,42	10,4	0,40
97	Rhabarber	kg	1,7	0,27	2,2	0,22	2,9	0,27	2,2	0,27	4,3	0,24	3,8	0,24	2,6	0,29	2,6	0,26
98	Sonstige frische Gemüse	kg	8,2	0,97	8,8	0,95	8,3	0,95	12,0	0,91	25,4	0,96	11,0	0,94	13,7	0,93	13,2	0,88
88—98	Frische Gemüse insgesamt	kg	78,6	0,60	86,0	0,54	90,6	0,60	98,8	0,60	127,3	0,62	87,2	0,63	115,2	0,57	140,1	0,51
99 u. 100	Trockengemüse (einschl. getr. Pilze)	kg	—	—	—	—	0,0	4,57	0,0	—	—	0,0	3,00	0,0	—	—	—	—
101	Gemüsekonserven	kg	6,6	0,81	5,0	1,03	7,4	0,86	10,2	0,95	8,0	0,91	7,6	0,90	9,3	0,93	10,9	0,77
88—101	Gemüse insgesamt	kg	85,2	0,61	91,9	0,57	98,0	0,62	109,0	0,63	135,3	0,64	94,8	0,65	124,5	0,60	151,0	0,52
102	Kernobst	kg	18,6	0,51	14,6	0,49	30,1	0,55	32,9	0,55	16,6	0,60	37,3	0,52	34,7	0,52	26,1	0,50
103	Steinobst	kg	8,1	0,63	6,1	0,47	11,7	0,67	12,8	0,60	3,8	0,76	18,8	0,63	13,5	0,63	9,7	0,54
104	Trauben	kg	0,4	0,96	0,4	1,33	0,6	1,41	0,8	1,09	0,5	1,11	0,8	1,26	0,9	1,35	0,3	1,37
105	Übriges Beerenobst	kg	4,9	0,91	4,9	0,92	9,8	0,77	4,6	0,73	2,7	0,89	13,2	0,85	9,4	0,78	8,9	0,67
102—105	Frisches Obst insgesamt	kg	32,0	0,61	26,0	0,58	52,2	0,63	51,1	0,59	23,6	0,67	70,1	0,62	58,5	0,60	45,0	0,55
106	Dörrobst (ohne Südfrüchte)	kg	0,3	2,40	0,3	2,40	0,5	2,50	0,6	2,54	1,0	2,05	0,5	2,57	0,6	2,45	0,2	2,84
107	Südfrüchte, frische	kg	3,9	1,43	5,4	1,32	6,3	1,49	9,6	1,23	10,6	1,58	7,8	1,42	9,7	1,35	5,5	1,51
108	Südfrüchte, gedörrte	kg	0,9	2,12	0,4	1,79	1,5	2,07	1,3	2,21	0,5	2,38	1,7	2,14	1,2	2,13	1,4	2,29
109	Samen (Schalen)-früchte	kg	0,5	3,31	0,5	3,69	0,6	3,47	0,8	3,29	0,9	3,64	1,0	3,81	1,2	3,35	0,5	3,03
110	Marmeladen, Gelees	kg	2,5	1,68	2,8	1,61	3,4	1,65	7,0	1,82	0,9	1,77	2,4	1,80	4,2	1,49	11,2	1,32
111	Sonstige Obstkonserven	kg	0,1	1,18	—	—	0,1	1,50	0,5	1,35	—	—	0,1	1,50	0,2	1,16	—	—
102—111	Obst insgesamt	kg	40,2	0,84	35,4	0,85	64,6	0,84	70,9	0,88	37,5	1,08	83,6	0,81	75,6	0,83	63,8	0,83
112	Sirup	kg	0,2	1,17	0,9	1,12	0,6	1,22	0,9	1,15	—	—	0,8	1,20	0,6	1,05	0,0	—
113	Kunsthonig, Malzextrakt	kg	0,3	2,07	1,2	1,87	0,7	1,92	0,5	2,09	0,5	2,08	0,3	1,90	1,0	1,88	0,8	1,84
114	Bienehonig	kg	0,4	4,04	0,0	3,20	0,7	4,13	0,8	4,17	0,4	4,91	0,8	4,10	0,5	4,13	—	—
115	Zucker	kg	29,9	1,34	32,3	1,33	35,1	1,34	39,3	1,34	43,0	1,34	39,6	1,33	41,7	1,34	47,3	1,35
116	Kakao	kg	0,4	7,20	0,3	7,52	0,4	6,93	0,8	7,25	0,6	7,13	0,5	7,17	0,7	6,68	0,5	7,32
117	Schokolade	kg	0,3	8,83	0,5	9,37	0,6	8,66	0,7	8,84	0,5	9,73	0,7	8,41	1,0	9,06	0,6	9,26
118	Anderer Süßigkeiten	kg	0,4	4,38	1,4	3,99	0,8	4,15	1,3	3,92	1,5	3,84	0,9	4,44	1,6	4,35	1,9	4,08
120	Kaffeesurrogate	kg	3,8	1,98	3,4	1,75	3,8	1,90	3,6	1,86	3,5	1,84	3,6	2,11	4,2	1,92	3,3	1,72
128	Bohnenkaffee, auch Neskafee	kg	0,4	32,52	0,1	31,23	0,7	31,10	0,6	32,54	0,1	43,41	0,9	31,00	0,6	32,87	0,5	34,58
129	Echter Tee	kg	0,1	40,61	0,0	38,00	0,1	37,55	0,1	43,27	0,0	50,00	0,1	41,73	0,1	38,81	0,0	49,90
130	Wein	l	2,5	1,57	1,3	2,05	2,9	2,13	2,7	2,07	0,1	1,60	3,9	1,86	2,4	1,98	0,7	1,86
131	Bier	l	6,2	1,04	7,7	0,82	5,9	1,12	3,5	1,10	0,1	1,22	10,4	1,09	2,5	1,16	7,0	1,11
132	Most	l	0,0	0,50	0,1	0,48	0,8	0,66	0,0	0,45	—	—	0,1	0,49	0,1	0,59	—	—
165	Holz	Ztr.	5,1	2,62	1,4	5,34	5,5	2,84	2,0	3,25	1,5	3,44	5,7	2,71	5,5	2,89	1,2	1,94
166	Steinkohle	Ztr.	9,7	4,01	5,8	3,74	10,4	4,11	11,5	3,80	6,3	4,41	13,9	4,13	11,0	4,12	9,5	3,74
167	Braunkohle	Ztr.	8,2	2,67	6,1	2,86	8,9	2,81	4,4	2,79	13,3	2,80	7,3	2,81	7,8	2,69	5,7	2,59
168	Koks, Holzkohle	Ztr.	0,5	4,61	2,5	4,99	1,0	4,14	—	—	0,3	4,50	2,3	5,71	0,7	4,54	—	—
169	Torf	Ztr.	0,1	3,86	1,3	1,20	1,0	3,42	0,4	3,97	—	—	0,9	2,47	0,9	2,75	0,5	4,35
170	Gas	cbm	86	0,26	144	0,24	116	0,25	83	0,26	333	0,21	115	0,25	157	0,24	146	0,24
171	Elektrischer Strom	kWh	189	0,21	141	0,23	193	0,19	225	0,19	123	0,26	260	0,19	226	0,20	222	0,19
186L	Männerlederschuhe	Paar	0,081	25,48	0,125	15,60	0,177	29,55	—	—	0,333	12,90	0,135	20,30	0,196	21,86	0,091	34,75
186S	Sonstige Männerschuhe	Paar	0,222	6,84	—	—	0,177	6,72	0,103	6,17	—	—	0,311	7,22	0,152	4,86	0,182	—
187L	Frauenlederschuhe	Paar	0,222	24,44	0,125	53,25	0,500	26,29	0,172	33,45	0,333	19,50	0,351	24,90	0,391	23,94	0,182	18,25
187S	Sonstige Frauenschuhe	Paar	0,384	6,91	0,250	4,48	0,521	7,28	0,310	5,24	—	—	0,325	7,05	0,456	8,26	0,818	5,45
188L	Knabenlederschuhe	Paar	0,061	16,00	0,375	13,77	0,073	15,81	0,345	20,64	0,333	13,75	0,068	15,20	0,565	17,21	0,818	24,84
188S	Sonstige Knabenschuhe	Paar	0,081	6,86	0,375	4,73	0,062	9,62	0,759	5,41	—	—	0,028	3,63	0,675	7,18	1,182	10,52
189L	Mädchenlederschuhe	Paar	0,040	14,48	0,250	6,88	0,021	15,75	0,552	17,47	1,000	15,17	0,081	25,42	0,565	18,76	0,545	10,84
189S	Sonstige Mädchenschuhe	Paar	0,050	3,44	0,125	6,15	0,031	7,77	0,655	8,02	0,667	4,50	0,068	7,15	0,392	6,52	0,455	6,22

sowie durchschnittliche Ausgabenbeträge je Mengeneinheit
Größe der Haushalte

verbrauchsausgaben von DM

2500 bis unter 3000				3000 bis unter 3600				3600 u. mehr				unter 1750		1750 bis unter 2100		2100 unter 2500		Pos. Nr.								
..... Personen																				Haushalte zusammen mit einer durchschnittl. Personenzahl von						
2		3		4 u. mehr		2		3		4 u. mehr		2		3		4 u. mehr			2,1		2,3		2,5			
Menge	DM je Mengeneinheit	Menge	DM je Mengeneinheit	Menge	DM je Mengeneinheit	Menge	DM je Mengeneinheit	Menge	DM je Mengeneinheit	Menge	DM je Mengeneinheit	Menge	DM je Mengeneinheit	Menge	DM je Mengeneinheit	Menge	DM je Mengeneinheit		Menge	DM je Mengeneinheit	Menge	DM je Mengeneinheit	Menge	DM je Mengeneinheit		
17	18	19	20	21	22	23	24	25	26	27	28	29	30	31	32	33	34	35	36	37	38	39	40			
2,5	3,26	4,0	3,12	6,5	3,04	5,0	3,06	3,5	3,22	6,0	3,05	4,5	3,03	3,9	3,09	4,5	3,21	2,8	3,22	3,1	3,20	3,6	3,23	85		
2,5	2,65	4,4	2,66	6,1	2,57	3,8	2,58	4,3	2,68	2,6	2,72	4,9	2,61	3,1	2,71	8,3	2,57	1,6	2,65	2,8	2,66	2,1	2,67	86		
279,9	0,15	414,2	0,15	484,2	0,14	333,6	0,15	389,0	0,16	647,1	0,15	416,9	0,16	414,2	0,15	488,9	0,15	286,0	0,16	299,7	0,16	368,9	0,16	87		
9,3	0,66	12,0	0,63	10,2	0,73	11,0	0,66	8,7	0,71	9,7	0,65	7,7	0,72	10,1	0,64	13,6	0,64	7,4	0,69	9,4	0,68	9,3	0,68	88		
12,6	0,50	14,8	0,51	14,1	0,51	9,2	0,62	19,5	0,42	22,4	0,43	11,9	0,54	18,8	0,53	17,5	0,52	9,5	0,51	12,6	0,50	12,9	0,52	89		
20,2	0,41	26,3	0,39	39,5	0,35	23,5	0,36	23,7	0,41	40,7	0,41	22,5	0,41	25,9	0,45	28,8	0,43	22,9	0,40	23,1	0,40	25,8	0,38	90		
9,6	0,60	11,6	0,62	12,6	0,62	9,6	0,60	7,2	0,64	8,2	0,70	16,0	0,71	11,3	0,58	14,5	0,69	5,9	0,61	7,8	0,59	9,3	0,57	91		
1,7	0,61	2,0	0,74	2,2	0,79	2,2	0,74	1,5	0,72	1,1	0,72	2,6	0,69	2,9	0,73	5,7	0,77	1,5	0,72	1,9	0,65	2,3	0,70	92		
16,4	0,80	19,1	0,73	16,5	0,69	18,2	0,84	17,7	0,78	21,9	0,88	15,3	0,93	18,4	0,75	24,5	0,96	11,2	0,75	13,7	0,75	13,5	0,76	93		
0,5	1,31	0,4	1,44	0,3	1,64	0,1	1,53	1,5	1,42	0,3	1,36	0,5	1,21	0,3	1,67	1,8	1,25	0,2	1,92	0,7	1,32	0,2	1,85	94		
8,2	0,69	10,3	0,71	6,6	0,80	6,3	0,74	7,9	0,86	7,6	0,81	8,7	0,81	8,4	0,87	14,0	0,76	3,7	0,79	5,8	0,78	6,2	0,75	95		
4,0	0,46	7,9	0,48	11,1	0,44	5,3	0,45	6,1	0,43	9,3	0,48	9,6	0,37	9,0	0,44	7,1	0,40	7,0	0,44	6,0	0,46	6,6	0,45	96		
6,5	0,26	2,9	0,26	3,5	0,25	1,6	0,24	4,6	0,27	2,5	0,28	0,8	0,35	3,0	0,30	5,7	0,29	1,7	0,27	2,8	0,27	3,3	0,26	97		
13,1	0,88	11,0	0,97	9,1	0,89	10,5	1,01	12,7	0,94	13,5	0,94	13,1	1,01	11,6	1,01	15,7	0,94	8,2	0,96	9,5	0,94	12,1	0,93	98		
102,1	0,61	118,3	0,60	125,7	0,55	97,5	0,64	111,1	0,62	137,2	0,60	108,7	0,68	119,7	0,62	148,9	0,67	79,2	0,59	93,3	0,60	101,5	0,59	88-98		
0,0	7,85	0,0	5,33	—	—	0,0	2,20	0,0	6,79	—	—	—	—	—	—	—	—	—	—	0,0	4,76	0,0	10,64	99 u. 100		
7,9	0,97	8,5	0,98	8,9	0,87	8,0	0,95	10,7	0,95	8,5	0,91	10,5	1,03	9,8	1,10	12,8	1,02	6,5	0,82	8,1	0,89	8,5	0,90	101		
110,0	0,64	126,8	0,63	134,6	0,55	105,5	0,66	121,8	0,65	145,7	0,62	119,2	0,71	129,5	0,66	161,7	0,70	85,7	0,60	101,4	0,62	110,0	0,62	88-101		
51,3	0,54	39,7	0,55	44,4	0,34	54,9	0,56	64,5	0,50	45,4	0,57	55,9	0,54	65,3	0,54	51,3	0,43	18,3	0,51	30,5	0,55	35,4	0,52	102		
20,4	0,64	17,3	0,61	15,1	0,64	21,7	0,69	21,0	0,66	18,7	0,65	24,2	0,72	28,5	0,69	30,9	0,59	8,0	0,62	11,8	0,66	16,2	0,63	103		
2,0	1,31	1,5	1,13	0,8	1,09	2,4	1,08	1,1	1,35	0,6	1,44	2,7	1,07	2,5	1,20	1,6	1,34	0,4	0,99	0,6	1,31	0,8	1,30	104		
12,4	0,87	15,1	0,83	12,5	0,78	11,9	0,89	18,5	0,87	15,2	0,74	25,8	0,92	13,6	0,83	31,1	0,91	4,9	0,91	8,4	0,77	11,5	0,82	105		
86,1	0,63	73,6	0,63	72,8	0,48	90,9	0,65	105,1	0,60	79,9	0,63	108,6	0,68	109,9	0,63	114,9	0,62	31,6	0,61	51,3	0,62	63,9	0,61	102-105		
0,5	2,71	0,3	2,67	0,2	1,48	0,6	2,15	0,7	2,84	2,0	2,65	0,6	2,98	0,5	2,25	0,6	2,49	0,3	2,40	0,5	2,49	0,5	2,53	106		
10,6	1,50	10,4	1,29	9,0	1,24	14,3	1,37	15,3	1,35	10,4	1,55	12,0	1,37	25,8	1,38	13,4	1,37	4,0	1,42	7,1	1,41	8,3	1,40	107		
2,1	2,06	1,5	2,22	2,0	2,00	2,1	2,05	1,6	2,18	1,6	2,32	2,2	2,36	1,8	2,40	2,4	2,27	0,8	2,11	1,5	2,10	1,5	2,15	108		
0,9	4,14	1,1	3,70	1,1	3,23	1,6	3,76	1,4	3,67	1,3	3,36	1,3	4,06	1,6	3,82	2,1	2,84	0,5	3,34	0,6	3,42	1,1	3,59	109		
3,2	1,81	4,9	1,62	5,0	1,54	2,4	2,03	9,9	0,94	8,5	1,64	3,6	1,69	5,2	1,65	7,2	1,67	2,6	1,67	4,2	1,72	3,7	1,56	110		
0,5	1,61	0,3	1,68	0,2	1,14	0,6	1,57	0,1	1,63	0,7	1,29	1,2	1,53	1,6	1,75	0,5	1,43	0,1	1,18	0,2	1,42	0,1	1,26	111		
103,9	0,83	92,1	0,83	90,3	0,69	112,5	0,85	134,1	0,78	104,4	0,90	129,5	0,86	146,4	0,87	141,1	0,81	39,9	0,84	65,4	0,85	79,1	0,82	102-111		
0,9	1,10	0,6	1,17	4,4	1,06	0,3	0,96	0,6	1,33	0,8	1,13	0,1	2,08	0,3	1,32	0,9	1,17	0,2	1,16	0,7	1,20	0,6	1,16	112		
0,3	2,08	0,9	1,96	0,4	1,67	0,3	2,15	0,8	1,95	1,1	2,09	0,4	2,22	0,7	1,99	0,5	1,78	0,4	2,02	0,6	1,95	0,6	1,88	113		
1,6	4,09	0,6	4,04	0,5	4,51	1,3	4,49	0,6	4,25	0,1	3,65	1,0	4,46	1,9	4,37	1,0	4,43	0,4	4,03	0,7	4,16	0,6	4,11	114		
38,5	1,34	52,2	1,34	55,8	1,34	38,7	1,35	52,7	1,34	51,5	1,35	50,1	1,33	56,7	1,36	80,1	1,34	30,1	1,34	36,2	1,34	41,0	1,34	115		
0,6	7,31	1,2	7,15	0,5	6,84	1,0	6,23	1,1	6,74	0,6	6,48	0,5	7,58	1,2	7,36	1,6	7,79	0,4	7,22	0,5	7,04	0,6	6,99	116		
1,2	9,17	1,1	9,35	1,3	8,38	1,8	9,29	1,6	9,10	1,4	9,43	1,7	9,71	2,4	9,32	2,0	9,66	0,3	8,91	0,6	8,72	0,8	8,74	117		
1,1	4,41	1,1	4,89	2,0	3,90	1,8	4,01	2,6	4,41	1,7	4,89	1,7	5,29	2,9	4,60	2,1	4,61	0,5	4,30	0,9	4,07	1,2	4,35	118		
3,4	1,90	3,3	1,88	3,3	1,88	3,4	1,92	3,3	1,90	3,6	1,88	3,2	1,86	3,0	1,88	3,2	1,85	3,7	1,96	3,7	1,89	3,8	2,01	120		
1,4	32,49	0,7	33,51	0,5	31,87	1,7	32,14	0,9	33,51	1,0	33,13	1,9	32,92	1,8	32,50	1,6	31,54	0,4	32,50	0,7	31,44	0,8	31,74	128		
0,1	38,85	0,1	42,69	0,0	44,26	0,2	31,70	0,1	38,62	0,0	40,50	0,3	41,88	0,1	38,49	0,2	39,05	0,1	40,46	0,1	39,17	0,1	40,63	129		
6,1	2,43	1,9	2,20	4,7	2,15	10,2	2,08	4,3	2,48	1,0	2,96	6,6	3,59	6,1	2,37	10,5	1,79	2,4	1,59	2,8	2,11	3,1	1,89	130		
29,7	1,01	4,3	1,10	2,3	1,22	25,0	1,17	9,1	1,07	4,7	1,23	20,8	1,32	15,7	1,26	8,7	1,24	6,4	1,02	5,2	1,12	7,3	1,10	131		
2,1	0,34	0,0	—	—	—	0,1	—	—	—	5,1	0,19	—	—	—	—	—	—	0,0	0,50	0,6	0,66	0,1	0,54	132		
7,4	2,70	7,0	2,65	5,2	1,73	5,5	2,96	4,4	2,82	5,5	3,91	7,4	2,38	5,6	2,16	6,2	2,22	4,8	2,68	4,6	2,88	5,3	2,76	165		
14,5	4,29	13,9	4,15	11,7	3,78	18,2	4,18	14,3	4,02	11,8	3,79	21,9	3,83	18,8	3,99	19,0	3,87	9,4	4,00	10,5	4,04	12,5	4,10	166		
8,2	2,92	7,7	2,70	5,3	2,45	8,7	2,79	8,8	2,82	7,3	2,44	8,1	2,76	9,8	2,49	9,8	2,65	8,1	2,68	8,0	2,81	7,4	2,67	167		
3,3	4,22	0,3	4,28	1,2	3,24	1,2	4,32	0,4	3,50	1,7	2,93	0,3	4,16	0,5	4,48	0,1	3,32	0,6	4,72	0,8	4,15	1,5	5,53	168		
2,2	2,88	1,1	3,08	—	—	0,1	4,00	3,4	2,72	2,1	3,20	—	—	0,4	3,06	0,0	3,50	0,2	2,70	0,9	3,47	0,8	2,66	169		
122	0,25	141	0,24	127	0,26	87	0,26	129	0,22	139	0,22	115	0,25	183	0,25	116	0,24	90	0,25	114	0,25	133	0,24	170		
257	0,20	302	0,18	219	0,21	326	0,17	270	0,19	248	0,20	462	0,15	282	0,20	400	0,17	185	0,21	199	0,20	245	0,19	171		

noch : 8. Eingekaufte Mengen an ausgewählten Waren je Haushalt nach Jahresaufwandgruppen und

Pos. Nr.	Art der eingekauften Waren	Mengen-einheit	Haushalt mit Jahresverbrauchsausgaben von DM						Aufwandgruppen zusammen											
			2500 bis unter 3000		3000 bis unter 3600		3600 und mehr		insgesamt		davon Haushalte mit Personen									
			Haushalte zusammen mit einer durchschnittlichen Personenzahl von												2		3		4 u. mehr	
			2,7		2,7		3,2		2,5											
			Menge	DM je Menge-einheit	Menge	DM je Menge-einheit	Menge	DM je Menge-einheit	Menge	DM je Menge-einheit	Menge	DM je Menge-einheit	Menge	DM je Menge-einheit	Menge	DM je Menge-einheit				
41	42	43	44	45	46	47	48	49	50	51	52	53	54							
28	Vollmilch, frische	l	232,5	0,38	261,3	0,38	287,5	0,39	206,1	0,38	158,5	0,38	260,5	0,38	337,8	0,38				
29	Vollmilch, trocken	kg	0,0	6,83	0,0	5,82	0,2	5,43	0,1	5,94	0,1	6,67	0,1	6,17	0,2	4,76				
30	Entrahmte Milch, frische	l	12,7	0,19	11,6	0,18	16,3	0,19	11,1	0,19	10,9	0,19	10,8	0,18	13,7	0,19				
31	Entrahmte Milch, trocken	kg	0,0	2,62	0,0	2,67	0,0	2,50	0,0	2,72	0,1	2,76	0,0	2,34	0,0	2,50				
32 u. 33	Kondensierte Milch	kg	2,8	2,17	4,9	2,08	6,7	2,14	3,5	2,11	3,2	2,13	3,7	2,08	4,3	2,07				
34	Sahne, Rahm	l	0,9	3,69	1,2	4,12	1,8	3,84	0,7	3,84	0,6	3,83	0,8	3,78	1,3	3,99				
35	Andere Milch	kg	2,0	0,81	3,3	0,73	2,7	0,71	2,6	0,69	1,8	0,80	4,6	0,61	1,9	0,55				
36	Tafelbutter	kg	10,5	6,03	13,4	6,01	15,2	6,02	8,9	6,02	8,3	6,00	9,6	6,04	10,1	6,07				
37	Butterschmalz	kg	0,1	6,01	0,1	6,35	0,1	4,98	0,1	5,15	0,1	6,13	0,1	4,42	0,1	3,46				
38	Fett- und Vollfettkäse	kg	2,9	4,60	2,9	4,70	4,0	4,78	2,4	4,60	2,4	4,58	2,5	4,61	2,5	4,65				
39	Halbfettkäse	kg	3,3	3,16	4,5	3,38	4,7	3,42	3,3	3,20	3,0	3,16	3,7	3,24	4,2	3,25				
40	Magerkäse	kg	2,2	1,80	1,8	1,83	1,6	1,79	1,9	1,78	1,7	1,78	1,9	1,75	2,7	1,81				
41	Quark	kg	6,4	1,08	5,3	1,09	9,1	1,18	5,2	1,12	4,4	1,12	6,1	1,14	7,9	1,06				
38—41	Käse insgesamt	kg	14,8	2,34	14,5	2,60	19,4	2,51	12,8	2,41	11,5	2,47	14,2	2,38	17,3	2,24				
42	Schäleneier aller Art	St.	325	0,22	371	0,22	471	0,23	273	0,22	256	0,22	308	0,22	277	0,23				
43	Eipulver	kg	0,1	9,86	0,1	9,02	0,0	9,73	0,1	9,62	0,0	9,61	0,1	9,65	0,1	9,57				
44	Rohfette (tierische)	kg	1,4	2,40	1,1	2,45	0,8	2,19	1,2	2,41	1,0	2,52	1,2	2,34	2,1	2,18				
45	Schmalz u. sonst. ausgelassene Fette	kg	4,6	3,42	4,7	3,49	5,2	3,53	4,3	3,49	3,7	3,52	4,7	3,49	6,7	3,39				
46	Margarine	kg	27,6	2,22	31,1	2,26	34,2	2,23	25,9	2,23	19,0	2,25	32,6	2,24	48,9	2,21				
44—46	Tierische u. gem. Fette (ohne Butter)	kg	33,6	2,40	36,9	2,42	40,2	2,39	31,4	2,41	23,7	2,46	38,5	2,39	57,7	2,34				
47	Rindfleisch	kg	7,7	4,44	10,8	4,28	11,5	4,53	8,0	4,41	7,8	4,42	7,7	4,52	10,5	4,14				
48	Schweinefleisch	kg	9,2	4,45	11,6	4,44	11,6	4,73	8,6	4,52	8,5	4,53	8,0	4,52	11,1	4,45				
49	Kalbfleisch	kg	1,6	4,86	1,6	4,77	2,0	4,96	1,4	4,70	1,6	4,67	1,3	4,78	0,6	4,83				
50	Hammelfleisch	kg	0,9	3,87	0,8	3,65	0,7	3,77	0,8	3,76	0,8	3,81	0,8	3,69	0,5	3,55				
51	Ziegen- und Kaninchenfleisch	kg	0,6	3,05	0,7	3,33	1,0	3,08	0,5	3,14	0,3	3,26	0,4	3,14	1,3	2,97				
52	Pferdefleisch	kg	2,8	2,76	0,6	2,81	1,2	3,32	1,4	2,84	0,8	2,89	1,7	2,98	4,7	2,64				
53	Hackfleisch	kg	3,4	4,54	3,2	4,57	2,8	4,63	3,2	4,49	3,0	4,53	3,6	4,42	3,4	4,48				
54	Leber	kg	0,5	4,40	0,8	5,18	0,9	4,96	0,5	4,73	0,5	4,90	0,6	4,49	0,3	4,60				
55	Sonstige Innereien	kg	0,9	2,57	0,9	2,65	0,9	3,59	0,7	2,52	0,6	2,51	0,8	2,44	0,9	2,82				
56	Geflügel	kg	1,1	4,42	1,5	4,31	1,5	4,31	0,8	4,31	0,8	4,28	0,9	4,36	0,8	4,38				
57	Wild	kg	0,3	3,13	0,5	3,31	0,1	4,81	0,2	3,41	0,3	3,44	0,2	3,24	0,1	3,89				
58	Sonstiges frisches Fleisch	kg	4,4	1,79	2,6	1,82	0,8	2,15	3,4	1,76	3,2	1,75	4,0	1,76	2,9	1,87				
59	Gefrierfleisch	kg	0,1	3,39	0,0	3,69	0,0	3,28	0,1	3,49	0,0	3,60	0,1	3,32	0,0	3,13				
60	Knochen	kg	4,2	0,75	3,1	0,75	3,5	0,71	4,0	0,75	3,7	0,75	4,8	0,75	2,8	0,66				
61	Speck	kg	5,0	4,85	6,1	5,04	6,6	4,85	5,3	4,87	4,8	4,86	6,1	4,90	5,9	4,82				
62	Schinken	kg	0,8	6,92	1,4	6,81	1,6	6,74	0,8	6,85	0,7	6,92	0,9	6,65	0,8	7,09				
63	Wurst und Wurstwaren	kg	20,0	4,50	25,8	4,70	27,6	4,84	18,2	4,47	15,5	4,50	20,5	4,49	28,2	4,34				
64	Büchsenfleisch	kg	0,2	4,11	0,2	4,37	0,5	3,86	0,2	4,02	0,2	4,08	0,2	4,33	0,2	2,89				
65	Sonstige Fleischwaren	kg	2,4	2,96	2,5	3,17	2,1	4,07	2,0	3,03	1,9	3,02	2,3	2,95	2,0	3,34				
47—65	Fleisch und Fleischwaren insgesamt	kg	66,1	3,95	74,7	4,27	76,9	4,48	60,1	4,01	55,0	4,03	64,9	3,98	77,0	4,00				
66	Frische Fische, fette	kg	3,4	0,78	3,9	0,84	3,3	0,89	3,6	0,81	3,6	0,82	2,9	0,80	5,2	0,80				
67	Frische Fische, fettarme	kg	7,0	1,41	5,8	1,40	6,2	1,52	6,0	1,38	5,9	1,37	5,6	1,38	7,4	1,40				
68	Andere frische Fische	kg	0,2	1,41	0,4	1,53	0,6	1,20	0,3	1,30	0,3	1,30	0,2	1,14	0,8	1,41				
69a	Salzheringe	kg	2,6	1,13	2,5	1,12	3,1	1,09	2,9	1,10	2,8	1,11	2,7	1,10	3,7	1,08				
69b	Sonstige Fischdauerwaren	kg	5,0	2,21	5,4	2,28	7,4	2,40	4,7	2,14	4,2	2,09	5,4	2,18	6,1	2,25				
70	Sonst. Fischwaren u. Fischgerichte	kg	0,3	2,65	0,3	2,90	0,2	2,59	0,2	2,78	0,2	2,75	0,2	2,95	0,2	2,50				
66—70	Fische insgesamt	kg	18,5	1,97	18,3	1,53	20,8	1,67	17,7	1,44	17,0	1,40	17,0	1,51	23,4	1,44				
71	Roggen-, Grau-, Misch- und Schwarzbrot	kg	199,7	0,57	216,6	0,57	236,0	0,60	181,7	0,58	137,4	0,59	216,5	0,57	350,8	0,56				
72	Weißbrot und Weizenkleingebäck	kg	40,1	1,05	41,6	1,07	46,2	1,04	39,6	1,03	38,5	1,03	43,1	1,02	35,4	1,02				
73	Sonstiges Backwerk	kg	8,7	3,21	8,4	3,47	10,1	3,38	6,9	3,19	6,8	3,14	7,3	3,18	6,9	3,55				
71—73	Brot und Backwaren insgesamt	kg	248,5	0,74	266,6	0,74	292,3	0,76	228,2	0,74	182,7	0,78	266,9	0,72	393,1	0,66				
74 u. 75	Mehl	kg	38,8	0,80	44,9	0,80	48,4	0,80	36,0	0,81	30,7	0,81	40,8	0,81	54,1	0,79				
76	Grieß	kg	3,2	0,91	3,6	0,93	4,0	0,92	3,3	0,92	2,6	0,93	3,7	0,91	6,4	0,91				
77	Maiserzeugnisse	kg	0,8	2,02	0,7	2,20	1,1	2,11	0,6	2,05	0,4	1,91	0,7	2,17	1,0	2,22				
78	Reis	kg	4,2	1,44	4,8	1,46	4,6	1,50	4,4	1,46	4,0	1,48	4,6	1,44	5,7	1,44				
79a	Hafererzeugnisse	kg	2,7	1,33	3,3	1,43	2,8	1,39	2,5	1,39	2,1	1,40	3,0	1,39	3,7	1,37				
79b	Gerstenerzeugnisse	kg	0,4	1,04	0,6	1,09	0,8	1,04	0,5	1,05	0,5	1,07	0,6	1,04	0,7	1,02				
80	Sonstige Mühlenfabrikate	kg	1,7	3,53	1,8	3,48	2,1	3,43	1,5	3,41	1,2	3,30	1,9	3,50	2,4	3,54				
81	Nudeln und sonstige Teigwaren	kg	9,0	1,32	8,4	1,39	11,0	1,39	8,0	1,36	6,4	1,40	9,7	1,33	12,6	1,30				
82	Kartoffelmehl, Kartoffelgrauhen, Sago	kg	0,6	1,36	0,6	1,34	0,6	1,44	0,6	1,35	0,6	1,34	0,6	1,33	0,5	1,42				
83	Hülsenfrüchte	kg	3,7	1,42	4,4	1,44	4,8	1,47	4,0	1,41	3,4	1,40	4,6	1,46	6,7	1,35				
74—84	Nährmittel insgesamt	kg	65,1	1,20	73,1	1,53	80,2	1,21	61,4	1,20	51,9	1,21	70,2	1,22	93,8	1,15				

Fortsetzung Seite 105

sowie durchschnittliche Ausgabenbeträge je Mengeneinheit
Größe der Haushalte (Schluß)

Pos. Nr.	Art der eingekauften Waren	Menge	Haushalte mit Jahresverbrauchsausgaben von DM						Aufwandgruppen zusammen									
			2 500 bis unter 3 000		3 000 bis unter 3 600		3 600 und mehr		insgesamt		davon Haushalte mit Personen							
			Haushalte zusammen mit einer durchschnittlichen Personenzahl von															
			2,7		2,7		3,2		2,5		2		3		4 u. mehr			
			Menge	DM je Mengeneinheit	Menge	DM je Mengeneinheit	Menge	DM je Mengeneinheit	Menge	DM je Mengeneinheit	Menge	DM je Mengeneinheit	Menge	DM je Mengeneinheit	Menge	DM je Mengeneinheit		
41	42	43	44	45	46	47	48	49	50	51	52	53	54					
85	Speiseöl	kg	3,6	3,15	4,7	3,09	4,2	3,12	3,5	3,17	3,0	3,25	4,1	3,09	5,0	3,09		
86	Pflanzenfette	kg	3,7	2,64	3,7	2,63	5,2	2,62	2,9	2,64	2,3	2,64	3,5	2,67	5,1	2,60		
87	Kartoffeln aller Art	kg	359,2	0,15	415,7	0,15	439,3	0,16	350,1	0,16	289,0	0,16	410,2	0,16	547,0	0,15		
88	Zwiebeln und Knoblauch	kg	10,5	0,65	10,0	0,67	10,7	0,65	9,4	0,67	8,9	0,67	10,0	0,67	10,8	0,67		
89	Rüben und anderes Wurzelgemüse (ohne Schwarzwurzeln)	kg	13,7	0,51	15,2	0,48	16,8	0,53	13,1	0,51	11,0	0,53	15,2	0,49	18,8	0,47		
90	Kohl, Kohlrabi (ohne Blumen- und Rosenkohl)	kg	25,0	0,39	27,1	0,39	26,1	0,43	24,8	0,39	20,9	0,40	27,7	0,39	40,1	0,39		
91	Bohnen	kg	10,8	0,61	8,6	0,63	13,4	0,66	8,9	0,61	8,4	0,60	9,3	0,60	10,9	0,66		
92	Erbsen	kg	1,9	0,69	1,7	0,73	3,7	0,74	2,1	0,70	1,9	0,69	2,2	0,70	2,8	0,77		
93	Gurken und Salate	kg	17,5	0,76	18,8	0,83	19,7	0,87	15,1	0,78	14,0	0,78	16,3	0,75	18,4	0,85		
94	Frische Pilze	kg	0,4	1,39	0,6	1,42	0,9	1,31	0,5	1,46	0,4	1,47	0,4	1,48	0,7	1,33		
95	Tomaten	kg	8,8	0,71	7,1	0,80	10,3	0,81	6,6	0,76	5,8	0,75	7,8	0,77	8,5	0,79		
96	Spinat, Melde, Sauerampfer	kg	7,4	0,47	6,4	0,45	8,5	0,41	6,8	0,45	5,7	0,46	8,3	0,44	9,6	0,44		
97	Rhabarber	kg	3,7	0,26	2,7	0,27	3,4	0,30	2,9	0,26	2,8	0,26	2,9	0,27	3,7	0,27		
98	Sonstige frische Gemüse	kg	11,8	0,92	11,8	0,97	13,2	0,98	10,9	0,94	9,9	0,95	12,0	0,95	13,6	0,92		
88-98	Frische Gemüse insgesamt	kg	111,5	0,60	110,0	0,62	126,7	0,65	101,1	0,60	89,7	0,61	112,1	0,60	137,9	0,60		
99 u. 100	Trockengemüse (einschl. getr. Pilze)	kg	0,0	7,12	0,0	4,20	—	—	0,0	5,43	0,0	4,71	0,0	7,71	—	—		
101	Gemüsekonserven	kg	8,3	0,96	9,0	0,84	10,9	1,05	8,3	0,92	7,5	0,89	9,3	0,97	10,2	0,91		
88-101	Gemüse insgesamt	kg	119,8	0,62	119,0	0,65	137,6	0,68	109,4	0,63	97,2	0,63	121,4	0,62	148,1	0,62		
102	Kernobst	kg	45,7	0,52	56,0	0,54	58,6	0,51	38,0	0,53	34,9	0,54	42,9	0,53	41,9	0,46		
103	Steinobst	kg	18,5	0,63	20,9	0,67	28,3	0,66	15,9	0,64	14,9	0,66	17,0	0,64	18,9	0,61		
104	Trauben	kg	1,7	1,23	1,6	1,17	2,2	1,19	1,1	1,22	1,0	1,21	1,3	1,21	0,9	1,30		
105	Übriges Beerenobst	kg	13,5	0,84	14,7	0,85	22,1	0,89	11,4	0,84	10,3	0,85	11,8	0,82	17,3	0,82		
102-105	Frisches Obst insgesamt	kg	79,4	0,61	93,2	0,63	111,2	0,64	66,4	0,62	61,1	0,63	73,0	0,61	79,0	0,58		
106	Dörrobst (ohne Südfrüchte)	kg	0,4	2,63	0,9	2,63	0,6	2,52	0,5	2,55	0,4	2,55	0,5	2,56	0,8	2,52		
107	Südfrüchte, frische	kg	10,3	1,39	13,8	1,39	18,5	1,38	9,3	1,40	7,6	1,44	12,5	1,33	10,1	1,42		
108	Südfrüchte, gedörrte	kg	1,8	2,10	1,9	2,13	2,1	2,34	1,5	2,15	1,6	2,10	1,4	2,22	1,8	2,22		
109	Samen (Schalen)-früchte	kg	1,0	3,83	1,5	3,66	1,8	3,48	1,0	3,59	0,8	3,73	1,2	3,58	1,3	3,09		
110	Marmeladen, Gelees	kg	4,1	1,68	6,0	1,35	5,4	1,67	4,1	1,60	2,8	1,74	5,7	1,48	7,4	1,55		
111	Sonstige Obstkonserven	kg	0,4	1,60	0,5	1,49	1,2	1,65	0,3	1,53	0,3	1,53	0,4	1,58	0,4	1,33		
102-111	Obst insgesamt	kg	97,4	0,81	117,8	0,83	140,8	0,85	83,1	0,83	74,6	0,83	94,7	0,83	100,8	0,82		
112	Sirup	kg	1,2	1,04	0,5	1,15	0,5	1,26	0,6	1,15	0,5	1,17	0,6	1,16	1,5	1,09		
113	Kunsthonig, Malzextrakt	kg	0,6	1,97	0,6	2,05	0,6	1,97	0,6	1,96	0,4	1,99	0,8	1,94	0,7	1,92		
114	Bienenhonig	kg	1,0	4,11	0,8	4,42	1,4	4,40	0,8	4,20	0,8	4,17	0,7	4,21	0,4	4,45		
115	Zucker	kg	46,2	1,34	45,8	1,35	62,8	1,35	41,6	1,34	35,9	1,34	47,2	1,34	59,3	1,35		
116	Kakao	kg	0,8	7,18	0,9	6,45	1,2	7,57	0,7	7,06	0,5	6,99	0,9	7,05	0,8	7,32		
117	Schokolade	kg	1,2	9,14	1,6	9,26	2,1	9,50	1,0	9,09	0,8	8,96	1,2	9,19	1,3	9,28		
118	Andere Süßigkeiten	kg	1,2	4,50	2,0	4,32	2,3	4,72	1,2	4,38	0,9	4,33	1,7	4,45	1,9	4,38		
120	Kaffeesurrogate	kg	3,4	1,89	3,4	1,90	3,1	1,87	3,6	1,93	3,6	1,96	3,6	1,89	3,4	1,84		
128	Bohnenkaffee, auch Neskaffee	kg	1,0	32,76	1,3	32,59	1,7	32,32	0,9	32,24	0,9	31,89	0,8	32,97	0,9	32,41		
129	Echter Tee	kg	0,1	40,31	0,1	34,05	0,2	39,73	0,1	39,17	0,1	38,46	0,1	40,32	0,1	40,37		
130	Wein	l	4,2	2,35	6,4	2,19	7,7	2,35	3,9	2,13	4,3	2,12	3,0	2,23	4,4	1,95		
131	Bier	l	16,0	1,02	15,7	1,16	14,6	1,28	10,1	1,10	12,8	1,09	6,0	1,14	5,5	1,21		
132	Most	l	1,0	0,35	1,1	0,24	—	—	0,5	0,41	0,6	0,49	0,0	0,68	1,3	0,19		
165	Holz	Ztr.	7,0	2,60	5,1	3,13	6,2	2,24	5,4	2,72	5,8	2,73	5,0	2,74	4,6	2,62		
166	Steinkohle	Ztr.	13,9	4,18	15,6	4,08	19,6	3,91	12,8	4,07	12,7	4,12	13,1	4,04	13,1	3,83		
167	Braunkohle	Ztr.	7,6	2,79	8,5	2,74	9,4	2,59	8,0	2,74	8,3	2,79	7,6	2,70	7,5	2,57		
168	Koks, Holzkohle	Ztr.	1,8	4,14	1,0	3,75	0,3	4,29	1,1	4,57	1,4	4,71	0,5	4,49	0,8	3,09		
169	Torf	Ztr.	1,5	2,94	1,6	2,88	0,2	3,08	0,9	2,97	0,8	3,02	1,2	2,83	0,6	3,35		
170	Gas	cbm	130	0,24	111	0,24	145	0,25	119	0,25	106	0,25	140	0,24	141	0,24		
171	Elektrischer Strom	kWh	271	0,19	292	0,18	362	0,17	246	0,19	237	0,19	256	0,19	273	0,19		
186L	Männerlederschuhe	Paar	0,294	28,94	0,282	31,17	0,385	27,86	0,202	27,62	0,184	28,46	0,200	28,53	0,311	22,84		
186S	Sonstige Männerschuhe	Paar	0,235	8,11	0,269	8,49	0,260	7,24	0,223	7,43	0,268	7,49	0,145	8,23	0,180	5,01		
187L	Frauenlederschuhe	Paar	0,412	25,60	0,590	25,66	1,096	29,03	0,447	26,34	0,406	25,87	0,472	27,55	0,623	25,50		
187S	Sonstige Frauenschuhe	Paar	0,411	9,11	0,590	9,84	0,692	7,80	0,462	7,94	0,430	7,67	0,483	8,64	0,590	7,42		
188L	Knabenlederschuhe	Paar	0,319	22,56	0,628	21,76	0,558	21,91	0,298	20,62	0,070	17,91	0,522	20,98	1,033	21,21		
188S	Sonstige Knabenschuhe	Paar	0,336	7,92	0,666	7,66	0,981	8,00	0,371	7,31	0,056	7,58	0,739	6,91	1,213	7,97		
189L	Mädchenlederschuhe	Paar	0,311	19,95	0,308	21,01	0,923	20,51	0,283	19,31	0,045	19,96	0,606	19,66	0,787	18,29		
189S	Sonstige Mädchenschuhe	Paar	0,252	5,52	0,423	7,70	0,749	7,25	0,260	6,84	0,062	5,94	0,523	7,08	0,705	6,81		

9. Eingeaufte¹⁾ Mengen an ausgewählten Waren je Haushalt nach Jahresaufwandgruppen der

Vorbemerkung: DM-Beträge vgl. Tabelle 2
Aufwandgruppen zusammen vgl. Tabelle 8

Pos. Nr.	Art der eingekauften Waren	Mengen-einheit	Haushalte mit Jahresverbrauchs													
			unter 550						550 bis unter 650						650	
			Haushalte mit													
			2		3		4 u. mehr		2		3		4 u. mehr		2	
			Menge	DM je Menge-einheit	Menge	DM je Menge-einheit	Menge	DM je Menge-einheit	Menge	DM je Menge-einheit	Menge	DM je Menge-einheit	Menge	DM je Menge-einheit	Menge	DM je Menge-einheit
1	2	3	4	5	6	7	8	9	10	11	12	13	14			
28	Vollmilch, frische	l	88,7	0,36	234,4	0,38	417,8	0,38	105,0	0,40	228,8	0,38	357,8	0,38	157,9	0,38
29	Vollmilch, trocken	kg	—	—	0,4	7,05	—	—	0,1	4,00	—	—	0,3	—	0,0	5,56
30	Entrahmte Milch, frische	l	4,3	0,18	6,3	0,19	2,6	0,19	1,0	0,18	10,8	0,19	13,2	0,21	7,4	0,19
31	Entrahmte Milch, trocken	kg	—	—	—	—	—	—	—	—	—	—	—	—	—	—
32 u. 33	Kondensierte Milch	kg	0,1	1,88	—	—	0,6	2,09	1,3	2,34	3,5	2,04	1,8	2,10	2,7	2,11
34	Sahne, Rahm	l	—	—	—	—	0,3	3,06	0,3	3,94	0,4	2,57	0,5	3,91	0,2	3,70
35	Andere Milch	kg	—	—	0,2	1,01	—	—	—	—	0,1	0,40	0,0	0,89	0,4	0,73
36	Tafelbutter	kg	0,6	6,08	3,0	5,95	10,3	6,20	5,1	6,06	2,3	6,00	2,1	5,94	6,0	5,94
37	Butterschmalz	kg	—	—	—	—	—	—	0,0	5,16	—	—	—	—	0,1	5,63
38	Fett- und Vollfettkäse	kg	0,3	3,83	0,3	4,00	1,4	4,50	1,2	4,57	1,6	4,40	1,1	4,81	1,0	4,60
39	Halbfettkäse	kg	0,7	2,96	2,9	2,32	3,6	3,02	0,7	3,04	2,5	2,94	3,3	3,13	1,9	3,10
40	Magerkäse	kg	0,9	1,84	2,4	1,83	1,6	1,72	0,6	1,63	0,9	1,64	3,5	1,73	1,8	1,80
41	Quark	kg	0,3	1,20	2,1	1,02	5,6	0,99	1,7	1,10	3,3	1,05	9,0	1,07	4,7	1,12
38—41	Käse insgesamt	kg	2,2	2,39	7,7	1,87	12,2	2,98	4,2	2,49	8,3	2,34	16,9	1,87	9,4	2,02
42	Schaleneier aller Art	St.	105	0,18	128	0,23	187	0,23	114	0,25	176	0,22	148	0,21	144	0,23
43	Eispulver	kg	0,1	11,08	0,0	9,00	0,0	10,00	0,0	6,67	—	—	0,0	9,14	0,0	9,29
44	Rohfette (tierische)	kg	0,2	1,40	1,7	2,46	5,3	2,10	0,0	3,20	2,1	2,49	1,9	1,98	1,1	2,37
45	Schmalz u. sonst. ausgelassene Fette	kg	0,9	3,64	4,1	3,47	7,1	3,32	3,3	3,67	5,0	3,29	3,7	3,37	3,4	3,68
46	Margarine	kg	19,0	2,13	29,2	2,31	31,5	2,22	17,9	2,34	24,8	2,17	53,2	2,10	18,4	2,28
44—46	Tierische u. gem. Fette (ohne Butter)	kg	20,1	2,19	35,0	2,45	43,9	2,38	21,2	2,54	31,9	2,37	58,8	2,18	22,9	2,49
47	Rindfleisch	kg	4,5	4,07	3,4	3,71	8,2	4,42	4,9	4,59	5,0	4,15	5,5	4,31	6,7	4,42
48	Schweinefleisch	kg	5,4	4,55	4,3	4,29	8,6	4,31	5,6	4,77	4,3	4,49	4,8	4,46	7,1	4,55
49	Kalbfleisch	kg	—	—	0,3	4,84	0,1	4,75	0,7	5,08	1,1	4,65	0,4	4,85	1,2	4,78
50	Hammelfleisch	kg	0,3	4,13	0,1	2,82	0,3	3,60	0,3	3,50	0,3	3,79	0,2	3,93	0,4	3,83
51	Ziegen- und Kaninchenfleisch	kg	—	—	—	—	—	—	—	—	—	—	0,1	3,29	0,2	2,84
52	Pferdefleisch	kg	0,2	2,40	3,3	2,99	0,1	3,20	0,8	2,50	0,2	2,83	7,8	2,79	0,7	3,02
53	Hackfleisch	kg	3,4	4,10	4,5	3,00	5,8	4,34	3,1	4,54	3,2	4,24	3,3	4,25	2,8	4,64
54	Leber	kg	—	—	0,9	—	0,2	3,91	0,1	5,20	0,3	4,34	0,2	4,48	0,1	4,70
55	Sonstige Innereien	kg	—	—	0,3	1,78	—	—	—	—	0,9	2,28	0,9	2,20	0,5	2,10
56	Geflügel	kg	—	—	—	—	0,6	5,00	0,1	5,00	0,4	3,75	0,1	4,20	0,2	3,86
57	Wild	kg	—	—	—	—	0,4	3,53	—	—	—	—	0,1	2,00	0,1	4,41
58	Sonstiges frisches Fleisch	kg	3,2	1,57	6,0	1,20	10,1	1,32	1,5	1,73	12,4	1,56	2,0	2,06	3,8	1,69
59	Gefrierfleisch	kg	—	—	—	—	—	—	—	—	—	—	—	—	—	—
60	Knochen	kg	1,0	0,94	2,4	0,89	4,1	0,69	8,9	0,65	3,6	0,87	3,2	0,59	4,4	0,67
61	Speck	kg	4,3	4,41	1,5	5,03	4,5	4,74	3,3	4,87	3,7	4,87	3,8	4,69	5,1	4,89
62	Schinken	kg	—	—	0,3	4,86	0,6	6,62	0,1	7,07	0,4	6,76	0,3	7,05	0,3	7,15
63	Wurst und Wurstwaren	kg	6,3	3,90	19,8	3,19	20,3	4,10	7,3	4,73	11,3	4,31	20,4	3,84	12,6	4,11
64	Büchsenfleisch	kg	—	—	—	—	0,0	4,88	0,3	2,07	0,1	4,80	0,0	4,80	0,1	4,41
65	Sonstige Fleischwaren	kg	0,7	—	0,9	3,50	1,6	3,54	1,7	2,87	1,3	3,39	1,3	2,31	1,5	2,46
47—65	Fleisch und Fleischwaren insgesamt	kg	29,3	3,72	48,0	2,98	65,5	3,60	38,7	3,52	48,5	3,34	54,4	3,58	47,8	3,78
66	FrISChe FISChe, fette	kg	4,5	0,76	2,5	0,76	5,8	0,73	3,0	0,67	2,4	0,81	7,4	0,73	3,3	0,73
67	FrISChe FISChe, fettarme	kg	6,3	1,18	9,0	1,52	7,2	1,35	2,5	1,64	4,4	1,15	8,3	1,32	4,1	1,36
68	Andere frISChe FISChe	kg	0,6	1,08	0,1	1,20	—	—	—	—	—	—	0,6	1,59	0,4	1,09
69a	Salzheringe	kg	0,9	1,14	1,7	1,09	4,1	1,12	0,5	1,15	1,9	1,06	5,7	1,04	3,2	1,10
69b	Sonstige Fischdauerwaren	kg	4,8	1,55	2,2	2,15	4,9	1,95	3,2	2,02	3,7	1,94	5,7	2,16	2,6	2,03
70	Sonst. Fischwaren u. Fischgerichte	kg	—	—	0,1	2,09	—	—	0,1	2,65	0,1	3,05	0,2	2,50	0,1	2,59
66—70	Fische insgesamt	kg	17,1	1,17	15,6	1,44	22,0	1,28	9,3	1,44	12,5	1,31	27,9	1,29	13,7	1,29
71	Roggen-, Grau-, Misch- und Schwarzbrot	kg	169,3	0,56	181,1	0,56	278,7	0,60	121,7	0,62	199,3	0,57	329,9	0,57	141,2	0,58
72	Weißbrot und Weizenkleingebäck	kg	8,6	0,90	14,9	1,11	27,6	0,89	24,0	1,20	27,4	0,99	39,4	0,99	34,0	1,02
73	Sonstiges Backwerk	kg	1,0	3,52	1,9	3,83	4,5	3,40	4,2	2,68	5,6	3,37	5,6	3,09	4,0	3,06
71—73	Brot und Backwaren insgesamt	kg	178,9	0,59	197,9	0,64	310,8	0,67	149,9	0,77	232,3	0,69	374,9	0,65	179,2	0,74
74 u. 75	Mehl	kg	17,4	0,83	23,9	0,81	59,3	0,82	17,5	0,84	30,3	0,84	46,9	0,79	30,0	0,81
76	Grieß	kg	2,1	0,97	1,9	0,95	15,2	0,93	0,5	0,91	4,4	0,92	6,2	0,92	2,8	0,95
77	Maiserzeugnisse	kg	—	—	0,1	1,10	1,2	2,27	0,0	2,33	0,3	2,32	1,1	2,32	0,2	2,11
78	Reis	kg	5,4	1,30	1,9	1,50	7,6	1,43	1,9	1,46	3,4	1,52	6,0	1,40	4,5	1,46
79a	Hafererzeugnisse	kg	7,1	1,18	2,4	1,35	4,1	1,45	0,5	1,79	2,3	1,43	3,5	1,46	1,7	1,45
79b	Gerstenerzeugnisse	kg	1,0	0,94	0,9	0,74	—	—	0,4	1,21	0,4	1,01	0,5	0,92	0,9	1,07
80	Sonstige Mühlenfabrikate	kg	1,0	2,64	2,4	3,74	2,2	3,69	1,0	3,84	1,5	3,56	2,9	3,55	0,8	3,38
81	Nudeln und sonstige Teigwaren	kg	5,2	1,17	14,1	1,31	6,8	1,55	4,2	1,38	5,9	1,28	9,7	1,27	6,1	1,35
82	Kartoffelmehl, Kartoffelgrauen, Sago	kg	0,8	1,39	0,8	1,25	0,7	1,26	0,5	1,29	1,0	1,32	0,5	1,40	0,3	1,39
83	Hülsenfrüchte	kg	5,3	1,39	3,9	1,49	5,1	1,30	3,4	1,40	3,5	1,49	7,6	1,27	3,7	1,37
74—84	Nährmittel insgesamt	kg	45,3	1,19	52,3	1,26	102,2	1,10	29,9	1,25	53,0	1,26	84,9	1,18	51,0	1,16

¹⁾ Einschl. Sachgeschenke und Eigenerzeugnisse.

owie durchschnittliche Ausgabenbeträge je Mengeneinheit Personen und Haushaltsgröße

Schluß Seite 11

ausgaben je Person von ... DM

bis unter 800		800 bis unter 1000				1000 bis unter 1300				1300 und mehr				Pos. Nr.								
..... Personen																						
3		4 u. mehr		2		3		4 u. mehr		2		3			4 u. mehr		2		3		4 u. mehr	
Menge	DM je Mengeneinheit	Menge	DM je Mengeneinheit	Menge	DM je Mengeneinheit	Menge	DM je Mengeneinheit	Menge	DM je Mengeneinheit	Menge	DM je Mengeneinheit	Menge	DM je Mengeneinheit	Menge	DM je Mengeneinheit	Menge	DM je Mengeneinheit	Menge	DM je Mengeneinheit	Menge	DM je Mengeneinheit	
15	16	17	18	19	20	21	22	23	24	25	26	27	28	29	30	31	32	33	34	35	36	
217,1	0,38	368,8	0,38	143,5	0,38	288,8	0,38	332,2	0,37	146,2	0,38	270,0	0,37	164,4	0,40	198,6	0,39	309,9	0,38	416,1	0,40	28
0,2	6,40	—	—	0,1	6,85	0,0	4,00	0,5	5,58	0,0	6,05	0,0	4,51	—	—	0,1	7,13	0,1	4,70	1,0	5,78	29
10,5	0,19	13,6	0,18	8,3	0,20	9,1	0,18	13,2	0,19	16,5	0,18	19,3	0,18	16,6	0,18	9,8	0,18	5,9	0,20	34,9	0,20	30
0,0	2,34	—	—	0,0	3,09	—	—	0,1	2,50	0,1	2,80	—	—	—	—	0,1	2,64	—	—	—	—	31
3,6	1,92	1,7	2,03	3,0	2,14	2,8	2,19	5,0	2,14	3,3	2,13	5,9	2,07	16,4	2,01	4,0	2,12	5,3	2,24	4,0	2,35	32 u. 3
0,2	4,31	1,1	3,72	0,4	3,51	0,9	3,48	2,2	4,14	0,6	3,96	0,8	3,85	1,6	4,29	1,2	3,89	2,6	4,03	1,1	2,98	34
8,9	0,49	0,4	1,18	2,9	0,71	3,4	0,75	4,8	0,48	1,2	0,98	2,6	0,86	1,1	0,79	2,3	0,82	3,3	0,78	12,1	0,48	35
6,0	6,11	15,3	6,10	6,0	6,00	10,3	6,02	8,4	6,05	8,6	6,01	13,4	6,04	15,6	5,99	12,7	5,99	18,4	5,99	19,8	6,18	36
0,2	—	—	—	0,0	6,14	0,1	5,74	0,2	3,46	0,0	6,06	—	—	—	—	0,1	6,41	0,2	6,40	—	—	37
2,2	4,46	2,1	4,51	1,9	4,52	2,5	4,59	3,0	4,60	2,8	4,51	3,1	4,62	5,3	4,82	3,4	4,70	3,8	4,96	5,4	4,59	38
3,8	3,24	4,0	3,14	2,4	3,09	3,4	3,18	5,6	3,41	3,4	3,09	4,1	3,34	3,0	3,47	3,9	3,32	4,9	3,57	7,1	3,06	39
1,9	1,74	2,9	1,90	2,0	1,74	2,2	1,75	1,8	1,89	1,8	1,79	1,8	1,73	2,2	1,64	1,4	1,81	1,2	1,89	5,5	1,87	40
4,5	1,05	6,3	1,10	4,0	1,11	7,0	1,13	8,7	0,99	4,3	1,15	6,2	1,09	7,4	1,10	5,1	1,10	10,2	1,35	11,4	1,11	41
12,4	2,42	15,3	2,25	10,3	2,34	15,1	2,25	19,1	2,35	12,3	2,54	15,2	2,48	17,9	2,66	13,8	2,69	20,1	2,61	29,4	2,36	38—4:
223	0,22	267	0,22	195	0,22	326	0,22	353	0,23	275	0,22	387	0,22	394	0,24	385	0,23	517	0,22	503	0,25	42
0,1	9,92	0,1	8,95	0,0	10,10	0,1	10,33	0,1	9,87	0,1	9,52	0,1	7,57	0,0	10,50	0,1	9,56	0,0	7,88	0,3	10,12	43
0,7	2,28	2,7	2,01	1,4	2,50	1,4	2,35	1,6	2,76	1,0	2,57	1,1	2,35	0,4	1,85	0,7	2,62	1,0	2,18	2,0	2,15	44
5,3	3,46	8,3	3,41	3,6	3,44	5,2	3,50	8,2	3,43	3,8	3,55	3,6	3,62	5,5	3,32	4,0	3,48	3,3	3,55	8,1	3,28	45
34,0	2,22	48,6	2,23	20,0	2,25	31,4	2,23	55,9	2,31	19,3	2,22	37,1	2,27	40,7	2,07	17,7	2,25	31,5	2,24	25,1	2,31	46
40,0	2,38	59,6	2,39	25,0	2,44	38,0	2,41	65,7	2,46	24,1	2,44	41,8	2,39	46,6	2,22	22,4	2,48	35,8	2,36	35,2	2,52	44—41
7,5	4,50	12,3	3,52	6,9	4,39	7,6	4,52	12,1	4,38	7,6	4,46	9,3	4,69	12,4	4,68	10,1	4,40	8,8	4,57	17,0	4,60	47
6,7	4,48	12,0	3,96	7,8	4,45	8,9	4,53	16,3	4,69	8,9	4,57	10,1	4,55	12,4	4,88	10,1	4,54	8,9	4,54	8,8	4,81	48
0,8	4,58	0,4	4,54	1,2	4,37	1,2	4,97	0,7	4,86	1,8	4,59	2,1	4,69	0,9	4,82	2,0	4,91	2,4	4,80	1,1	5,49	49
0,5	3,71	0,4	3,30	0,9	3,75	1,2	3,59	0,8	3,65	1,0	3,86	1,0	3,78	1,0	3,43	0,9	3,82	0,8	4,01	0,2	3,68	50
0,1	2,88	2,0	2,97	0,4	3,29	0,7	2,77	1,0	2,84	0,3	3,20	0,7	3,91	3,5	3,07	0,4	3,42	0,1	3,60	1,9	2,73	51
1,0	2,95	7,6	2,39	1,0	2,61	3,0	2,94	2,2	3,02	1,0	3,07	0,3	3,08	0,4	3,10	0,3	3,21	1,6	3,33	1,4	2,82	52
3,1	4,50	2,8	4,43	3,0	4,55	4,1	4,51	3,1	4,65	3,1	4,45	4,1	4,49	3,9	4,66	2,8	4,59	2,6	4,46	4,3	4,85	53
0,4	4,64	0,2	4,86	0,3	4,67	0,6	4,10	0,5	4,43	0,5	4,73	0,8	4,87	0,6	4,73	0,7	5,18	1,4	5,04	0,5	5,39	54
0,5	2,05	0,7	2,15	0,8	2,19	1,0	2,29	1,5	3,15	0,5	2,60	1,2	2,57	0,6	—	0,7	3,01	0,8	3,75	1,1	3,07	55
0,2	4,19	0,7	4,53	0,4	4,14	0,6	4,66	1,2	4,23	1,0	4,35	2,0	4,35	1,1	4,40	1,5	4,30	2,7	4,22	2,0	4,38	56
0,1	2,92	—	—	0,2	3,28	0,2	3,36	0,2	4,38	0,3	3,19	0,5	3,05	—	—	0,4	3,66	0,1	5,33	0,5	4,40	57
1,8	1,95	3,6	1,90	3,7	1,78	5,2	1,85	2,2	2,32	3,8	1,72	4,0	1,72	0,9	1,78	1,8	1,81	0,6	2,15	1,7	1,58	58
0,0	3,60	—	—	0,0	3,19	0,1	3,28	0,0	3,26	0,0	3,94	—	—	—	—	0,1	3,67	—	—	0,4	3,00	59
4,9	0,74	3,1	0,68	4,3	0,79	6,2	0,74	1,9	0,80	3,1	0,76	4,0	0,80	1,4	0,73	3,0	0,76	2,9	0,62	8,0	0,49	60
7,3	4,87	6,8	4,69	4,5	4,82	5,6	4,86	8,1	5,00	4,8	4,80	6,2	5,10	4,4	4,79	5,2	4,94	7,0	4,86	4,0	5,17	61
0,6	6,87	0,4	6,94	0,4	6,87	0,8	6,78	1,2	7,15	0,8	6,92	1,3	6,79	1,9	7,18	1,4	6,92	2,2	6,23	1,9	7,04	62
19,1	4,10	25,9	4,18	14,2	4,35	20,1	4,63	38,8	4,55	13,9	4,55	25,2	4,79	28,5	4,79	21,8	4,70	24,6	4,94	35,6	4,61	63
0,1	4,00	0,1	4,80	0,1	3,60	0,2	3,74	0,7	2,58	0,2	4,07	0,2	7,19	0,2	3,12	0,2	4,63	1,0	4,01	0,4	3,69	64
1,8	2,92	2,7	2,52	1,8	2,80	2,3	2,85	1,7	4,35	2,3	2,86	3,9	2,92	2,9	4,80	1,9	3,79	2,2	3,28	1,2	2,80	65
56,5	3,91	81,7	3,62	51,9	3,82	69,6	3,88	94,2	4,40	54,9	4,04	76,9	4,24	77,0	4,61	65,3	4,35	70,7	4,27	92,0	4,19	47—61
3,3	0,80	7,0	0,81	3,4	0,81	2,5	0,76	3,3	0,96	3,7	0,85	2,7	0,81	0,5	0,97	4,0	0,83	3,7	0,88	4,5	0,68	66
4,6	1,36	8,0	1,33	6,1	1,34	6,4	1,40	5,7	1,51	6,3	1,31	6,0	1,30	6,3	1,56	6,5	1,49	5,1	1,54	13,0	1,44	67
0,2	0,78	0,6	1,57	0,3	1,21	0,2	1,20	1,2	1,28	0,2	1,44	0,2	1,46	1,0	1,25	0,3	1,45	0,3	1,38	—	—	68
2,8	1,10	3,8	1,12	3,0	1,11	3,0	1,12	3,4	1,05	3,0	1,10	1,8	1,11	0,3	1,88	2,5	1,13	3,2	1,08	3,1	1,11	69a
5,3	1,97	4,8	2,38	3,6	1,98	5,3	2,15	8,0	2,28	4,8	2,05	6,3	2,33	3,6	2,59	5,0	2,28	7,1	2,60	15,3	1,92	69b
0,2	2,96	0,2	2,60	0,1	3,23	0,2	2,61	0,4	2,42	0,3	2,84	0,4	3,33	—	—	0,3	2,48	0,2	2,89	0,3	2,90	70
16,4	1,41	24,4	1,37	16,5	1,34	17,6	1,50	22,0	1,64	18,3	1,41	17,4	1,62	11,7	1,83	18,6	1,52	19,6	1,73	36,2	1,53	66—70
227,0	0,57	377,2	0,56	135,6	0,57	217,0	0,57	391,8	0,57	139,3	0,59	220,2	0,57	323,7	0,54	135,2	0,61	199,0	0,63	192,8	0,51	71
49,0	0,98	23,7	1,01	34,4	1,02	38,2	1,02	38,1	1,07	42,0	1,02	48,7	1,07	56,2	1,05	43,6	1,07	51,4	1,02	26,5	0,98	72
5,8	3,08	6,1	3,58	4,5	2,98	7,0	3,22	9,0	3,60	7,8	3,02	10,5	3,10	7,3	4,17	10,0	3,39	10,7	3,26	9,4	3,53	73
281,8	0,69	407,6	0,63	174,5	0,72	262,2	0,70	438,9	0,67	189,1	0,78	279,4	0,75	387,2	0,68	188,8	0,86	261,1	0,81	228,7	0,69	71—77
39,2	0,81	52,8	0,80	30,1	0,82	41,7	0,80	57,7	0,76	29,6	0,81	47,8	0,80	58,4	0,80	34,7	0,80	42,9	0,82	63,9	0,81	74 u. 7
3,9	0,91	6,8	0,92	2,5	0,92	3,7	0,89	5,9	0,89	3,0	0,91	4,0	0,95	1,6	0,89	2,4	0,96	3,2	0,92	6,3	0,84	76
0,6	2,25	0,8	2,11	0,2	2,00	0,7	2,16	1,2	2,19	0,7	1,68	1,0	2,27	0,8	2,23	0,6	2,13	1,1	1,93	0,3	2,33	77
4,6	1,43	7,2	1,45	4,2	1,50	5,1	1,42	4,3	1,50	4,0	1,47	5,3	1									

noch: 9. Einge kaufte Mengen an ausgewählten Waren je Haushalt nach Jahresaufwandgruppen der

Pos. Nr.	Art der eingekauften Waren	Mengen-einheit	Haushalte mit Jahresverbrauchs													
			unter 550						550 bis unter 650						650	
			2		3		4 u. mehr		2		3		4 u. mehr		2	
			Menge	DM je Menge-einheit	Menge	DM je Menge-einheit	Menge	DM je Menge-einheit	Menge	DM je Menge-einheit	Menge	DM je Menge-einheit	Menge	DM je Menge-einheit	Menge	DM je Menge-einheit
			1	2	3	4	5	6	7	8	9	10	11	12	13	14
85	Speiseöl	kg	3,4	2,51	0,7	2,84	1,5	2,93	2,5	3,03	5,5	3,04	4,6	2,95	2,8	3,31
86	Pflanzenfette	kg	0,7	2,55	4,0	2,70	8,1	2,66	1,2	2,65	2,4	2,64	4,6	2,51	1,8	2,64
87	Kartoffeln aller Art	kg	259,7	0,18	376,4	0,18	518,0	0,14	276,1	0,17	399,2	0,15	547,0	0,16	261,2	0,16
88	Zwiebeln und Knoblauch	kg	5,3	0,73	7,8	0,69	7,8	0,71	4,8	0,75	8,0	0,75	9,4	0,64	7,3	0,71
89	Rüben und anderes Wurzelgemüse (ohne Schwarzwurzeln)	kg	11,7	0,49	9,7	0,49	18,5	0,45	7,8	0,60	9,9	0,50	17,3	0,45	9,8	0,53
90	Kohl, Kohlrabi (ohne Blumen- und Rosenkohl)	kg	15,0	0,41	29,8	0,37	37,3	0,36	38,7	0,44	25,8	0,39	50,9	0,38	21,2	0,41
91	Bohnen	kg	8,4	0,63	4,3	0,58	4,3	0,80	7,8	0,63	5,3	0,71	8,0	0,55	4,5	0,65
92	Erbsen	kg	3,3	0,79	1,6	0,69	0,6	1,03	0,4	1,00	2,5	0,57	1,9	0,69	1,0	0,80
93	Gurken und Salate	kg	6,6	0,70	8,2	0,78	7,7	0,82	7,9	0,84	14,2	0,81	11,8	0,72	10,5	0,77
94	FrISChe Pilze	kg	—	—	—	—	0,1	1,99	0,1	2,30	0,1	2,00	0,1	1,54	0,1	2,56
95	Tomaten	kg	1,6	0,81	3,8	0,77	8,0	0,94	1,8	0,94	5,2	0,89	4,6	0,74	3,7	0,76
96	Spinat, Melde, Sauerampfer	kg	11,3	0,50	16,1	0,38	12,3	0,49	7,3	0,45	9,4	0,44	11,5	0,42	5,7	0,45
97	Rhabarber	kg	0,3	0,20	2,2	0,23	3,2	0,24	0,7	0,33	3,5	0,26	2,6	0,26	1,7	0,26
98	Sonstige frISChe GemüSe	kg	3,8	0,83	10,1	0,96	21,0	0,96	8,3	0,98	13,4	0,84	11,5	0,87	8,3	1,01
88-98	FrISChe GemüSe insgesamt	kg	67,3	0,57	93,6	0,54	120,8	0,60	85,6	0,60	97,3	0,60	129,6	0,51	73,8	0,61
99 u. 100	TrockengemüSe (einschl. getr. Pilze)	kg	—	—	—	—	—	—	—	—	—	—	—	—	—	—
101	GemüSekonserven	kg	11,4	0,86	7,3	0,98	6,0	0,91	7,6	0,86	5,4	0,84	9,8	0,76	5,7	0,85
88-101	GemüSe insgesamt	kg	78,7	0,61	100,9	0,57	126,8	0,61	93,2	0,62	102,7	0,62	139,4	0,53	79,5	0,63
102	Kernobst	kg	2,8	0,75	11,2	0,56	47,6	0,26	12,8	0,66	33,7	0,44	28,2	0,42	17,7	0,54
103	Steinobst	kg	1,7	0,42	6,0	0,48	7,3	0,79	3,8	0,80	7,7	0,57	12,0	0,52	7,6	0,67
104	Trauben	kg	—	—	0,2	1,15	0,5	1,36	0,0	1,72	0,8	0,93	0,3	1,30	0,4	1,17
105	Übriges Beerenobst	kg	—	—	4,5	0,83	7,2	0,70	0,9	1,43	5,5	0,70	10,5	0,63	3,0	0,84
102-105	FrISChe Obst insgesamt	kg	4,5	0,63	21,9	0,60	62,6	0,38	17,5	0,73	47,7	0,50	51,0	0,49	28,7	0,61
106	Dörrobst (ohne Südfrüchte)	kg	0,2	2,50	0,3	2,56	0,8	2,05	0,2	2,21	0,2	2,59	0,2	2,71	0,3	2,49
107	Südfrüchte, frISChe	kg	1,4	1,65	5,3	1,38	8,2	1,57	4,4	1,57	7,9	1,27	5,7	1,40	4,2	1,43
108	Südfrüchte, gedörrte	kg	0,2	2,26	0,3	1,39	1,0	2,12	0,3	1,93	1,3	2,25	2,3	2,07	1,1	2,03
109	Samen (Schalen)-früchte	kg	0,3	3,41	0,5	4,00	0,6	3,64	0,1	3,14	0,8	3,43	0,5	3,33	0,5	3,40
110	Marmeladen, Gelees	kg	4,0	1,21	3,2	1,62	0,6	1,77	6,0	1,90	3,3	1,98	9,6	1,33	2,3	1,72
111	Sonstige Obstkonserven	kg	—	—	—	—	—	—	0,1	1,30	—	—	—	—	0,0	1,30
102-111	Obst insgesamt	kg	10,6	1,12	31,5	0,92	73,8	0,59	28,6	1,14	61,2	0,76	69,3	0,76	37,1	0,87
112	Sirup	kg	0,5	1,29	1,0	1,02	—	—	—	—	0,4	1,43	0,5	0,93	0,2	1,16
113	Kunsthonig, Malzextrakt	kg	0,8	2,09	0,9	1,94	0,4	2,08	0,3	2,13	0,8	1,86	0,6	1,84	0,4	2,15
114	Bienenhonig	kg	0,2	4,59	0,0	3,20	0,5	4,50	0,0	3,98	0,3	3,79	0,1	4,17	0,4	3,89
115	Zucker	kg	15,8	1,28	26,9	1,32	54,6	1,34	20,9	1,32	45,1	1,34	49,4	1,34	30,0	1,35
116	Kakao	kg	—	—	0,2	6,50	0,5	7,13	0,3	7,10	1,0	7,60	0,6	7,15	0,4	7,31
117	Schokolade	kg	0,1	8,67	0,4	8,81	0,5	9,78	0,2	9,12	0,8	8,92	1,0	8,67	0,3	8,66
118	Andere Süßigkeiten	kg	0,0	6,00	1,6	4,00	1,5	4,23	0,2	5,76	1,1	4,12	2,1	3,88	0,5	4,45
120	Kaffeesurrogate	kg	2,8	1,64	4,2	1,75	3,5	1,86	3,8	1,88	2,9	1,88	3,3	1,75	3,8	1,84
128	Bohnenkaffee, auch Neskafee	kg	0,0	34,24	0,0	33,67	0,1	44,41	0,3	34,63	0,3	33,47	0,6	33,62	0,3	33,03
129	Echter Tee	kg	—	—	0,1	38,00	0,0	50,00	—	—	0,1	45,10	0,0	44,92	0,0	41,06
130	Wein	l	—	—	0,9	1,98	0,1	1,60	0,2	2,31	2,9	1,75	3,4	1,86	1,7	1,62
131	Bier	l	—	—	10,3	0,82	0,1	1,22	2,5	0,97	1,8	1,05	6,7	1,13	5,0	1,06
132	Most	l	—	—	0,2	0,48	—	—	—	—	0,1	0,45	—	—	0,0	1,00
166	Holz	Ztr.	0,9	3,75	1,3	5,76	1,1	3,44	1,7	5,19	2,7	3,24	2,1	1,63	5,1	2,65
166	Steinkohle	Ztr.	8,6	4,41	3,2	3,94	8,0	4,35	8,0	4,18	9,6	3,90	9,0	3,79	9,9	4,10
167	Braunkohle	Ztr.	3,7	2,75	6,3	2,88	12,3	2,77	6,4	2,67	5,1	2,86	5,9	2,51	8,0	2,60
168	Koks, Holzkohle	Ztr.	—	—	3,3	4,99	0,3	4,50	0,3	3,36	—	—	1,1	3,24	0,7	4,60
169	Torf	Ztr.	—	—	—	—	—	—	—	—	0,9	1,20	0,3	4,35	0,2	3,86
170	Gas	cbm	32	0,26	161	0,24	250	0,21	78	0,26	66	0,28	145	0,25	87	0,25
171	Elektrischer Strom	kWh	83	0,33	125	0,26	240	0,19	141	0,22	242	0,19	229	0,20	154	0,22
186L	Männerlederschuhe	Paar	—	—	0,167	15,60	0,250	12,90	—	—	—	—	0,133	30,63	0,075	28,09
186S	Sonstige Männerschuhe	Paar	0,333	8,00	—	—	—	—	—	—	—	—	0,267	3,91	0,208	5,91
187L	Frauenlederschuhe	Paar	—	—	0,167	53,25	0,250	19,50	—	—	0,091	31,00	0,333	18,84	0,208	23,05
187S	Sonstige Frauenschuhe	Paar	0,333	3,75	0,334	4,48	0,250	7,00	0,429	6,82	0,182	4,00	0,600	5,45	0,283	7,52
188L	Knabenlederschuhe	Paar	—	—	0,500	13,77	0,250	13,75	—	—	0,273	15,73	0,800	22,86	0,057	14,67
188S	Sonstige Knabenschuhe	Paar	—	—	0,167	6,50	0,750	4,63	—	—	1,363	4,15	1,000	8,16	0,095	7,46
189L	Mädchenlederschuhe	Paar	—	—	0,333	6,88	1,000	19,50	—	—	0,364	23,20	0,733	11,41	0,038	12,70
189S	Sonstige Mädchenschuhe	Paar	—	—	0,167	6,15	1,250	4,85	0,143	4,90	0,455	9,41	0,533	5,69	0,038	3,45

sowie durchschnittliche Ausgabenbeträge je Mengeneinheit
Personen und Haushaltsgröße

Schluß Seite 111

ausgaben je Person von DM

bis unter 800		800 bis unter 1000				1000 bis unter 1300				1300 und mehr				Pos. Nr.								
..... Personen		3		4 u. mehr		2		3		4 u. mehr		2			3		4 u. mehr					
Menge	DM je Mengeneinheit	Menge	DM je Mengeneinheit	Menge	DM je Mengeneinheit	Menge	DM je Mengeneinheit	Menge	DM je Mengeneinheit	Menge	DM je Mengeneinheit	Menge	DM je Mengeneinheit		Menge	DM je Mengeneinheit	Menge	DM je Mengeneinheit				
15	16	17	18	19	20	21	22	23	24	25	26	27	28	29	30	31	32	33	34	35	36	
4,7	3,02	4,4	3,24	2,9	3,22	4,0	3,16	6,9	3,05	2,7	3,45	3,6	3,29	4,5	3,33	3,7	3,09	4,0	2,93	5,8	2,89	85
3,0	2,66	4,4	2,61	2,3	2,67	4,0	2,67	4,4	2,59	2,0	2,66	3,8	2,68	6,0	2,65	3,3	2,60	3,2	2,71	9,7	2,62	86
408,1	0,16	575,7	0,14	283,6	0,15	426,2	0,15	567,6	0,17	292,9	0,15	384,7	0,16	467,9	0,15	308,8	0,15	421,2	0,15	473,9	0,13	87
9,3	0,69	13,4	0,67	8,9	0,68	11,7	0,63	10,8	0,70	9,4	0,68	8,1	0,75	8,8	0,68	9,7	0,65	11,4	0,61	12,5	0,47	88
14,2	0,49	25,7	0,45	11,3	0,49	14,7	0,51	18,1	0,49	11,5	0,34	19,4	0,45	10,1	0,59	11,1	0,55	18,7	0,51	7,3	0,55	89
31,7	0,36	43,1	0,37	21,0	0,39	26,5	0,40	36,5	0,44	18,9	0,39	24,5	0,43	23,1	0,43	21,9	0,39	25,4	0,42	25,7	0,43	90
8,4	0,57	12,9	0,65	7,3	0,58	11,2	0,62	10,1	0,75	9,9	0,97	8,6	0,61	17,2	0,62	10,2	0,64	10,2	0,58	14,4	0,68	91
2,4	0,65	2,1	0,89	1,8	0,66	2,0	0,76	1,9	0,84	2,4	0,67	2,1	0,73	9,1	0,70	1,9	0,69	2,0	0,71	4,1	0,73	92
13,1	0,71	22,2	0,75	14,0	0,73	19,0	0,74	24,5	1,02	13,7	0,67	17,0	0,79	13,2	0,97	17,2	0,84	20,0	0,74	27,8	0,60	93
0,2	1,61	0,4	1,57	0,7	1,17	0,7	1,25	0,9	1,25	0,5	1,80	0,6	1,90	2,5	1,25	0,3	1,32	0,4	1,67	—	—	94
6,5	0,77	8,0	0,81	4,6	0,83	9,4	0,70	10,9	0,75	6,9	0,70	8,1	0,86	8,9	1,05	7,3	0,75	8,4	0,87	21,6	0,48	95
7,9	0,41	10,1	0,47	5,6	0,44	8,1	0,48	8,5	0,43	4,9	0,49	6,8	0,44	7,8	0,39	6,5	0,44	9,2	0,43	0,8	0,40	96
2,0	0,30	4,5	0,27	2,6	0,26	2,9	0,25	5,3	0,29	3,7	0,25	4,2	0,27	1,4	0,31	2,8	0,27	3,5	0,29	1,5	0,30	97
11,8	0,93	13,1	0,87	7,9	0,96	11,9	0,97	11,8	1,03	10,9	0,94	12,4	0,93	19,4	0,82	12,2	0,92	12,4	1,02	13,8	1,42	98
107,5	0,57	155,5	0,56	85,7	0,59	118,1	0,61	139,3	0,67	92,7	0,62	111,8	0,62	121,5	0,69	101,1	0,59	121,6	0,62	129,5	0,63	88-98
0,0	—	—	—	0,0	4,56	0,0	5,70	—	—	0,0	5,61	0,0	6,79	—	—	0,0	4,15	—	—	—	—	99 u. 100
10,2	0,96	9,3	0,90	8,3	0,81	8,8	0,96	11,8	0,91	6,9	0,93	10,8	0,98	13,2	1,18	8,1	0,95	9,1	1,09	6,1	0,93	101
117,7	0,60	164,8	0,58	94,0	0,61	126,9	0,63	151,1	0,69	99,6	0,64	123,6	0,65	134,7	0,74	109,2	0,65	130,7	0,65	135,6	0,64	88-101
32,7	0,55	41,4	0,45	25,5	0,53	40,3	0,53	57,5	0,51	38,5	0,52	60,9	0,51	35,5	0,50	54,4	0,56	70,5	0,53	34,4	0,48	102
14,2	0,61	13,4	0,68	10,7	0,65	16,3	0,63	23,0	0,64	17,1	0,64	21,3	0,67	32,1	0,66	22,4	0,67	30,6	0,67	62,8	0,42	103
0,9	1,31	0,8	1,20	0,6	1,16	1,4	1,14	1,5	1,29	0,8	1,28	1,0	1,36	1,1	1,49	2,5	1,19	3,0	1,19	0,5	1,20	104
8,1	0,80	15,4	0,84	7,4	0,83	13,3	0,82	15,5	0,74	13,9	0,83	17,4	0,85	32,0	0,94	14,3	0,90	15,0	0,84	67,3	1,01	105
55,9	0,62	71,0	0,59	44,2	0,61	71,3	0,62	97,5	0,59	70,3	0,62	100,6	0,61	100,7	0,69	93,6	0,65	119,1	0,62	165,0	0,68	102-105
0,7	2,48	1,8	2,65	0,3	2,56	0,4	2,54	0,7	2,28	0,5	2,49	0,8	2,68	0,3	2,48	0,6	2,63	0,4	2,61	—	—	106
9,8	1,29	10,4	1,45	5,5	1,46	10,8	1,31	12,8	1,41	7,4	1,48	15,4	1,35	13,3	1,36	12,7	1,41	27,2	1,39	10,3	1,26	107
1,2	2,14	1,5	2,17	1,1	2,15	1,5	2,20	1,9	2,34	1,8	2,12	1,5	2,27	1,6	2,37	2,2	2,08	1,8	2,35	2,7	2,46	108
0,9	3,44	1,2	3,35	0,5	3,47	1,3	3,52	1,8	3,34	1,0	3,69	1,3	3,68	1,0	3,76	1,2	3,98	1,9	3,80	7,7	1,80	109
5,9	1,62	3,6	1,63	3,0	1,62	4,6	1,64	12,3	1,63	2,7	1,82	10,1	1,04	6,9	1,70	2,9	1,81	3,7	1,69	0,1	2,21	110
0,4	1,28	0,5	1,44	0,2	1,34	0,3	1,58	0,6	1,06	0,2	1,61	0,4	1,15	0,6	1,81	0,6	1,57	1,5	1,97	—	—	111
74,8	0,86	90,0	0,84	54,8	0,83	90,2	0,83	127,6	0,85	83,9	0,81	130,1	0,79	124,4	0,88	113,8	0,85	155,6	0,86	185,8	0,78	102-111
1,0	1,12	3,9	1,09	0,5	1,23	0,3	1,15	1,1	1,17	0,6	1,20	0,7	1,22	—	—	0,7	1,09	0,2	1,43	—	—	112
0,7	1,90	0,6	1,84	0,5	1,91	1,0	1,97	1,0	2,02	0,3	1,91	0,9	1,93	0,4	2,04	0,3	2,13	0,5	2,03	0,9	1,58	113
0,7	4,15	0,4	4,53	0,5	4,17	0,4	4,11	0,3	4,17	1,0	4,06	0,8	4,33	1,4	4,64	1,3	4,33	2,0	4,32	1,2	4,08	114
39,9	1,34	54,3	1,34	33,9	1,35	50,4	1,34	58,2	1,35	39,4	1,33	52,2	1,34	84,4	1,34	39,3	1,35	58,6	1,36	105,7	1,35	115
0,7	6,71	0,5	6,65	0,4	6,99	1,0	7,17	0,8	6,97	0,5	7,11	1,3	6,96	2,0	8,51	0,8	6,78	1,1	7,30	3,0	6,55	116
0,9	9,11	1,2	9,36	0,4	8,92	1,1	9,26	1,5	9,04	0,7	8,44	1,5	9,11	1,9	10,49	1,6	9,32	2,7	9,32	3,9	8,86	117
1,4	4,22	1,8	4,62	0,6	4,19	1,3	4,61	1,5	4,61	0,9	4,34	2,5	4,52	2,0	4,87	1,5	4,34	3,0	4,58	4,9	4,10	118
4,3	1,91	3,6	1,88	3,9	2,03	3,2	1,88	4,1	1,89	3,5	2,02	3,7	1,90	1,9	1,74	3,4	1,91	2,4	1,88	1,8	1,78	120
0,7	32,66	0,5	31,83	0,6	31,47	0,7	33,54	1,1	33,34	1,0	31,58	0,9	33,51	2,9	31,18	1,5	32,15	2,0	32,24	0,8	32,96	128
0,1	39,98	0,1	41,85	0,1	39,52	0,1	42,28	0,1	34,30	0,1	39,70	0,1	38,74	0,3	44,74	0,1	36,08	0,1	37,80	0,2	—	129
2,3	2,22	2,4	2,57	3,5	1,79	2,5	2,01	3,4	2,22	3,6	2,03	3,9	2,57	7,6	1,62	8,1	2,40	6,4	2,36	34,4	1,67	130
3,0	1,16	2,3	1,22	7,6	1,07	4,9	1,07	9,7	1,22	13,1	1,05	8,8	1,20	3,3	1,40	24,4	1,12	15,2	1,23	8,2	1,25	131
—	—	4,8	0,19	0,0	0,30	0,1	0,76	—	—	0,8	0,62	—	—	—	—	1,2	0,37	—	—	—	—	132
3,7	3,16	8,2	3,16	5,3	2,68	7,4	2,62	2,5	2,86	6,7	2,62	3,8	2,81	5,5	2,07	6,0	2,92	5,7	2,00	15,0	1,42	165
11,8	3,98	11,4	3,74	10,3	4,01	13,2	4,07	17,1	3,85	12,9	4,15	14,9	4,11	19,1	3,82	17,1	4,17	19,2	4,01	15,5	3,86	166
6,2	2,72	5,6	2,57	8,9	2,79	7,4	2,68	8,0	2,56	7,8	2,82	11,2	2,69	11,5	2,45	8,6	2,86	8,3	2,59	9,3	2,85	167
0,6	4,36	0,6	5,11	0,7	4,51	0,2	4,77	1,2	1,77	2,1	5,17	0,3	3,50	—	—	2,2	4,25	0,7	4,48	—	—	168
0,9	3,01	2,0	3,20	0,5	3,44	0,9	3,08	—	—	1,0	2,90	3,0	2,73	0,1	3,50	1,3	2,84	0,4	3,00	—	—	169
129	0,25	138	0,24	107	0,25	146	0,24	122	0,21	117	0,25	111	0,22	114	0,26	106	0,25	233	0,25	157	0,26	170
222	0,20	182	0,22	204	0,20	283	0,19	288	0,21	261	0,19	282	0,19	565	0,15	305	0,18	279	0,20	291	0,21	171
0,091	22,85	0,235	24,70	0,151	26,37	0,311	28,28	0,563	17,16	0,157	26,28	0,276	36,25	0,143	35,50	0,344	30,86	0,167	23,27	1,000	35,50	186L
0,091	7,65	0,118	3,05	0,208	7,38	0,212	8,45	0,251	7,55	0,261	6,81	0,207	8,92	0,143	3,00	0,399	8,60	0,111	6,15	—	—	186S
0,309	27,46	0,412	30,18	0,415	25,60	0,475	24,73	0,625	23,30	0,417	24,83	0,586	25,20	1,571	25,96	0,544	27,78	1,111	32,27	2,000	31,41	187L
0,382	6,75	0,706	9,63	0,528	7,15	0,459	9,46	0,438	6,13	0,356	6,84	0,655	9,69	0,571	7,80	0,500	9,27	0,834	10,31	1,500	7,10	187S
0,418	19,53	1,000	20,64	0,094	16,27	0,607	20,13	1,375	21,42	0,043	15,20	0,793	24,35	1,143	23,06	0,089						

noch: 9. Eingekaufte Mengen an ausgewählten Waren je Haushalt nach Jahresaufwandgruppen der

Vorbemerkung: DM-Beträge vgl. Tabelle 2
Aufwandgruppen zusammen vgl. Tabelle 8

Pos. Nr.	Art der eingekauften Waren	Mengen-einheit	Haushalte mit Jahresverbrauchsausgaben je Person von DM											
			unter 550		550 bis unter 650		650 bis unter 800		800 bis unter 1000		1000 bis unter 1300		1300 und mehr	
			Haushalte zusammen mit einer durchschnittlichen Personenzahl von											
			3,1		3,3		2,7		2,5		2,3		2,2	
			Menge	DM je Mengen-einheit	Menge	DM je Mengen-einheit	Menge	DM je Mengen-einheit	Menge	DM je Mengen-einheit	Menge	DM je Mengen-einheit	Menge	DM je Mengen-einheit
37	38	39	40	41	42	43	44	45	46	47	48			
28	Vollmilch, frische	l	257,2	0,38	261,2	0,38	212,6	0,38	208,4	0,38	170,8	0,38	220,8	0,39
29	Vollmilch, trocken	kg	0,2	7,05	0,2	—	0,1	6,36	0,1	6,26	0,0	5,73	0,1	6,46
30	Entrahmte Milch, frische	l	4,7	0,19	9,8	0,20	9,6	0,19	9,0	0,19	17,1	0,18	9,6	0,18
31	Entrahmte Milch, trocken	kg	—	—	—	—	0,0	2,34	0,0	2,68	0,1	2,80	0,1	2,64
32 u. 33	Kondensierte Milch,	kg	0,2	2,07	2,3	2,10	3,0	2,00	3,1	2,15	4,4	2,09	4,2	2,15
34	Sahne, Rahm	l	0,1	3,06	0,4	3,49	0,3	3,90	0,7	3,66	0,7	3,97	1,4	3,92
35	Andere Milch	kg	0,1	1,01	0,1	0,59	4,2	0,51	3,2	0,69	1,5	0,93	2,6	0,79
36	Tafelbutter	kg	4,7	6,12	2,8	6,00	7,3	6,05	7,6	6,02	9,8	6,02	13,7	6,00
37	Butterschmalz	kg	—	—	0,0	5,16	0,1	3,73	0,1	5,16	0,0	6,06	0,1	6,41
38	Fett- und Vollfettkäse	kg	0,6	4,32	1,3	4,59	1,7	4,50	2,2	4,55	3,0	4,56	3,5	4,74
39	Halbfettkäse	kg	2,6	2,66	2,5	3,06	3,0	3,18	3,1	3,17	3,5	3,16	4,1	3,36
40	Magerkäse	kg	1,8	1,80	2,0	1,71	2,0	1,79	2,0	1,75	1,8	1,77	1,5	1,83
41	Quark	kg	2,8	1,01	5,6	1,07	4,9	1,08	5,4	1,10	4,8	1,13	6,0	1,17
38—41	Käse insgesamt	kg	7,8	2,01	11,4	2,03	11,6	2,25	12,7	2,31	13,1	2,53	15,1	2,66
42	Schaleneier aller Art	St.	141	0,22	150	0,22	196	0,22	252	0,22	302	0,22	409	0,23
43	Eipulver	kg	0,0	10,47	0,0	8,27	0,0	9,52	0,1	10,17	0,1	9,16	0,1	9,54
44	Rohfette (tierische)	kg	2,5	2,20	1,5	2,22	1,1	2,23	1,4	2,48	1,0	2,51	0,8	2,50
45	Schmalz u. sonst. ausgelassene Fette	kg	4,3	3,40	4,1	3,39	4,9	3,52	4,6	3,46	3,8	3,55	3,9	3,48
46	Margarine	kg	27,5	2,25	36,3	2,14	29,4	2,24	26,9	2,25	23,7	2,22	20,1	2,25
44—46	Tierische u. gem. Fette (auß. Butter)	kg	34,3	2,39	41,9	2,27	35,4	2,41	32,9	2,43	28,5	2,41	24,8	2,45
47	Rindfleisch	kg	5,1	4,13	5,2	4,31	7,8	4,26	7,6	4,43	8,1	4,53	10,0	4,43
48	Schweinefleisch	kg	5,9	4,35	4,8	4,55	7,6	4,40	8,9	4,51	9,3	4,59	9,9	4,54
49	Kalbfleisch	kg	0,2	4,82	0,7	4,80	0,9	4,69	1,1	4,60	1,9	4,62	2,0	4,89
50	Hammeifisch	kg	0,2	3,50	0,2	3,77	0,5	3,71	1,0	3,68	1,0	3,82	0,9	3,85
51	Ziegen- und Kaninchenfleisch	kg	—	—	0,0	3,29	0,4	2,93	0,5	2,98	0,5	3,35	0,4	3,37
52	Pferdefleisch	kg	1,6	2,98	3,8	2,78	1,8	2,64	1,8	2,84	0,9	3,07	0,5	3,25
53	Hackfleisch	kg	4,6	3,70	3,2	4,31	2,9	4,55	3,4	4,54	3,3	4,47	2,8	4,58
54	Leber	kg	0,5	2,45	0,2	4,47	0,3	4,68	0,4	4,37	0,6	4,77	0,9	5,14
55	Sonstige Innereien	kg	0,1	1,78	0,7	2,23	0,5	2,08	0,9	2,36	0,6	2,69	0,8	3,14
56	Geflügel	kg	0,2	5,00	0,2	4,03	0,3	4,18	0,6	4,35	1,2	4,35	1,7	4,28
57	Wild	kg	0,1	3,53	0,0	2,00	0,1	3,36	0,2	3,44	0,3	3,15	0,4	3,75
58	Sonstiges frisches Fleisch	kg	6,6	1,30	5,4	1,65	2,9	1,80	4,0	1,84	3,7	1,72	1,6	1,82
59	Gefrierfleisch	kg	—	—	—	—	0,0	3,60	0,1	3,25	0,0	3,94	0,1	3,59
60	Knochen	kg	2,6	0,79	4,6	0,69	4,4	0,71	4,8	0,77	3,2	0,77	3,1	0,73
61	Speck	kg	3,1	4,70	3,7	4,78	6,3	4,85	5,2	4,86	5,1	4,87	5,4	4,93
62	Schinken	kg	0,3	5,89	0,3	6,91	0,4	6,97	0,6	6,87	0,9	6,91	1,5	6,76
63	Wurst und Wurstwaren	kg	16,9	3,59	14,6	4,06	17,2	4,12	18,3	4,49	16,7	4,64	22,5	4,74
64	Eihsenfleisch	kg	0,0	4,88	0,1	3,11	0,1	4,24	0,2	3,31	0,2	4,52	0,3	4,28
65	Sonstige Fleischwaren	kg	1,1	3,21	1,4	2,78	1,8	2,68	1,9	2,94	2,6	2,98	1,9	3,68
47—65	Fleisch und Fleischwaren insgesamt	kg	49,1	3,34	49,1	3,49	56,2	3,80	61,5	3,92	60,1	4,11	66,7	4,37
66	FrISChe FISChe, fette	kg	4,0	0,74	4,8	0,73	3,8	0,80	3,1	0,81	3,4	0,85	4,0	0,84
67	FrISChe FISChe, fettarme	kg	7,8	1,41	5,8	1,31	4,8	1,35	6,1	1,37	6,2	1,32	6,4	1,40
68	Andere frISChe FISChe	kg	0,1	1,09	0,3	1,59	0,3	1,13	0,4	1,23	0,3	1,41	0,3	1,44
69a	Salzheringe	kg	2,3	1,11	3,3	1,05	3,1	1,11	3,0	1,11	2,6	1,11	2,6	1,12
69b	Sonstige Fischdauerwaren	kg	3,6	1,88	4,5	2,08	4,1	2,05	4,6	2,10	5,0	2,14	5,5	2,33
70	Sonst. Fischwaren u. Fischgerichte	kg	0,1	2,09	0,1	2,66	0,2	2,77	0,2	2,84	0,3	2,96	0,3	2,52
66—70	FISChe insgesamt	kg	17,9	1,32	18,8	1,31	16,3	1,36	17,4	1,43	17,8	1,46	19,1	1,56
71	Roggen-, Grau-, Misch- und Schwarzbrot	kg	208,4	0,58	242,2	0,57	211,0	0,57	185,1	0,57	163,4	0,58	146,7	0,61
72	Weißbrot und Weizenkleingebäck	kg	17,3	0,97	32,1	1,02	39,2	1,00	36,0	1,02	44,0	1,03	44,6	1,06
73	Sonstiges Backwerk	kg	2,5	3,56	5,4	3,12	5,1	3,15	5,7	3,16	8,3	3,08	10,1	3,37
71—73	Brot und Backwaren insgesamt	kg	228,2	0,64	279,7	0,67	255,3	0,69	226,8	0,71	215,7	0,77	201,4	0,85
74 u. 75	Mehl	kg	33,3	0,82	35,1	0,81	37,2	0,81	36,4	0,80	34,4	0,81	36,6	0,81
76	Grieß	kg	6,0	0,94	4,4	0,92	3,8	0,92	3,2	0,90	3,1	0,92	2,6	0,95
77	Maiserzeugnisse	kg	0,4	2,17	0,6	2,32	0,5	2,19	0,5	2,12	0,8	1,87	0,7	2,08
78	Reis	kg	4,5	1,41	4,2	1,44	4,9	1,45	4,5	1,47	4,3	1,46	3,6	1,48
79a	Hafererzeugnisse	kg	4,0	1,31	2,5	1,47	2,7	1,36	2,3	1,41	2,3	1,40	2,6	1,38
79b	Gerstenerzeugnisse	kg	0,7	0,81	0,5	1,00	0,9	1,05	0,4	1,06	0,4	1,06	0,6	1,08
80	Sonstige Mühlenfabrikate	kg	2,0	3,60	2,0	3,58	1,4	3,41	1,4	3,46	1,3	3,30	1,6	3,40
81	Nudeln und sonstige Teigwaren	kg	9,8	1,34	7,3	1,28	8,9	1,33	9,2	1,33	6,6	1,39	7,0	1,45
82	Kartoffelmehl, Kartoffelgraupe, Sago	kg	0,7	1,29	0,7	1,34	0,5	1,34	0,5	1,33	0,8	1,35	0,7	1,38
83	Hülsenfrüchte	kg	4,6	1,40	5,3	1,34	5,1	1,38	3,9	1,45	3,6	1,42	3,2	1,45
74—84	Nährmittel insgesamt	kg	66,0	1,17	62,6	1,21	65,9	1,19	62,3	1,20	57,6	1,21	59,2	1,22

Fortsetzung Seite 111

Wie durchschnittliche Ausgabenbeträge je Mengeneinheit
Personen und Haushaltsgröße (Schluß)

Pos. Nr.	Art der eingekauften Waren	Mengen- ein- heit	Haushalte mit Jahresverbrauchsausgaben je Person von DM											
			unter 550		550 bis unter 650		650 bis unter 800		800 bis unter 1000		1000 bis unter 1300		1300 und mehr	
			Haushalte zusammen mit einer durchschnittlichen Personenzahl von											
			3,1		3,3		2,7		2,5		2,3		2,2	
		Menge	DM je Mengeneinheit	Menge	DM je Mengeneinheit	Menge	DM je Mengeneinheit	Menge	DM je Mengeneinheit	Menge	DM je Mengeneinheit	Menge	DM je Mengeneinheit	
		37	38	39	40	41	42	43	44	45	46	47	48	
85	Speiseöl	kg	1,6	2,71	4,5	2,99	3,9	3,14	3,6	3,17	3,0	3,40	3,8	3,06
86	Pflanzenzette	kg	4,5	2,67	3,2	2,55	2,7	2,65	3,0	2,66	2,5	2,66	3,4	2,62
87	Kartoffeln aller Art	kg	393,0	0,16	440,3	0,16	368,6	0,16	356,0	0,16	318,7	0,15	330,2	0,15
88	Zwiebeln und Knoblauch	kg	7,2	0,70	7,9	0,69	9,0	0,70	10,0	0,66	9,1	0,69	10,0	0,64
89	Rüben und anderes Wurzelgemüse (ohne Schwarzwurzeln)	kg	12,8	0,47	12,8	0,49	13,9	0,49	13,0	0,50	13,0	0,52	12,3	0,54
90	Kohl, Kohlrabi (ohne Blumen- und Rosenkohl)	kg	28,7	0,37	40,0	0,39	28,8	0,38	24,2	0,40	20,1	0,40	22,5	0,40
91	Bohnen	kg	5,2	0,65	7,1	0,61	7,4	0,61	8,8	0,61	10,0	0,58	10,3	0,63
92	Erbsen	kg	1,7	0,77	1,8	0,65	1,8	0,73	1,9	0,71	2,6	0,69	2,0	0,70
93	Gurken und Salate	kg	7,7	0,77	11,7	0,77	13,2	0,74	16,6	0,77	14,3	0,78	17,8	0,81
94	Frische Pilze	kg	0,0	1,99	0,1	1,88	0,2	1,78	0,7	1,21	0,6	1,71	0,3	1,40
95	Tomaten	kg	4,6	0,86	4,2	0,82	5,5	0,77	6,8	0,76	7,3	0,76	7,7	0,76
96	Spinat, Melde, Sauerampfer	kg	13,9	0,43	9,9	0,43	7,2	0,44	6,6	0,46	5,4	0,47	6,9	0,44
97	Rhabarber	kg	2,1	0,24	2,5	0,26	2,2	0,28	3,0	0,26	3,7	0,26	2,9	0,27
98	Sonstige frische Gemüse	kg	12,0	0,95	11,5	0,87	10,5	0,95	9,6	0,97	11,6	0,93	12,3	0,95
88-98	Frische Gemüse insgesamt	kg	95,9	0,56	109,5	0,55	99,7	0,58	101,2	0,61	97,7	0,62	105,0	0,63
99 u. 100	Trockengemüse (einschl. getr. Pilze) ..	kg	—	—	—	—	0,0	—	0,0	4,80	0,0	6,10	0,0	4,15
101	Gemüsekonserven	kg	7,8	0,92	7,9	0,80	8,2	0,92	8,8	0,87	8,0	0,97	8,2	0,97
88-101	Gemüse insgesamt	kg	103,7	0,59	117,4	0,57	107,9	0,61	110,0	0,63	105,7	0,65	113,2	0,65
102	Kernobst	kg	20,4	0,35	26,7	0,45	27,5	0,53	33,2	0,53	42,7	0,52	56,7	0,55
103	Steinobst	kg	5,4	0,60	8,9	0,56	11,3	0,64	13,7	0,64	18,6	0,65	24,5	0,66
104	Trauben	kg	0,3	1,28	0,4	1,08	0,7	1,26	0,9	1,17	0,8	1,31	2,5	1,19
105	Übriges Beerenobst	kg	4,3	0,76	6,8	0,67	6,9	0,82	10,1	0,81	15,5	0,85	15,4	0,90
102-105	Frisches Obst insgesamt	kg	30,4	0,55	42,8	0,51	46,4	0,61	57,9	0,61	77,6	0,62	99,1	0,65
106	Dörrobst (ohne Südfrüchte)	kg	0,4	2,25	0,2	2,56	0,7	2,55	0,4	2,51	0,5	2,54	0,5	2,62
107	Südfrüchte, frische	kg	5,3	1,49	6,2	1,37	7,5	1,35	7,9	1,39	9,2	1,43	15,0	1,40
108	Südfrüchte, gedörrte	kg	0,5	1,93	1,6	2,11	1,2	2,10	1,3	2,19	1,8	2,15	2,1	2,13
109	Samen (Schalen)-früchte	kg	0,5	3,77	0,5	3,37	0,8	3,41	0,9	3,47	1,0	3,69	1,5	3,74
110	Marmeladen, Gelees	kg	2,6	1,48	6,7	1,55	4,1	1,64	4,3	1,63	4,3	1,46	3,0	1,78
111	Sonstige Obstkonserven	kg	—	—	0,0	1,30	0,2	1,32	0,2	1,37	0,2	1,49	0,8	1,70
102-111	Obst insgesamt	kg	39,7	0,85	58,0	0,80	60,9	0,86	72,9	0,83	94,6	0,81	122,0	0,82
112	Sirup	kg	0,6	1,07	0,4	1,13	1,0	1,11	0,5	1,20	0,6	1,20	0,6	1,11
113	Kunsthonig, Malzextrakt	kg	0,7	2,00	0,6	1,88	0,5	1,96	0,7	1,95	0,4	1,92	0,4	2,08
114	Bienenhonig	kg	0,2	4,41	0,2	3,92	0,5	4,10	0,5	4,15	1,0	4,14	1,4	4,32
115	Zucker	kg	32,8	1,33	41,9	1,34	37,6	1,34	41,5	1,34	43,9	1,34	43,7	1,35
116	Kakao	kg	0,2	6,91	0,7	7,36	0,6	6,88	0,7	7,08	0,7	7,23	0,9	6,87
117	Schokolade	kg	0,3	9,24	0,7	8,78	0,7	9,08	0,8	9,11	0,9	8,84	1,8	9,30
118	Andere Süßigkeiten	kg	1,2	4,11	1,4	4,00	1,1	4,35	0,9	4,45	1,3	4,45	1,8	4,40
120	Kaffe surrogat	kg	3,7	1,76	3,3	1,82	4,0	1,88	3,7	1,97	3,4	1,99	3,2	1,90
128	Bohnenkaffee, auch Neskaffee	kg	0,0	40,56	0,4	33,74	0,5	32,65	0,7	32,40	1,0	31,84	1,6	32,18
129	Echter Tee	kg	0,0	38,38	0,0	45,03	0,1	40,37	0,1	39,91	0,1	40,22	0,1	36,00
130	Wein	l	0,4	1,96	2,5	1,83	2,1	2,06	3,2	1,89	3,8	2,10	8,3	2,34
131	Bier	l	4,8	0,82	4,2	1,10	3,8	1,11	6,9	1,09	11,8	1,07	22,6	1,14
132	Most	l	0,1	0,48	0,0	0,45	0,7	0,20	0,0	0,59	0,6	0,62	1,0	0,37
165	Holz	Ztr.	1,2	4,71	2,2	2,87	4,9	2,94	5,8	2,66	6,1	2,62	6,1	2,72
166	Steinkohle	Ztr.	5,9	4,27	9,0	3,90	10,9	3,99	11,9	4,01	13,6	4,12	17,5	4,14
167	Braunkohle	Ztr.	7,5	2,81	5,8	2,65	6,9	2,64	8,3	2,74	8,6	2,76	8,5	2,82
168	Koks, Holzkohle	Ztr.	1,6	4,97	0,6	3,25	0,6	4,57	0,5	4,02	1,6	5,11	1,9	4,26
169	Torf	Ztr.	—	—	0,5	2,25	0,8	3,19	0,6	3,27	1,3	2,83	1,2	2,85
170	Gas	cbm	158	0,22	104	0,25	112	0,25	121	0,24	115	0,25	128	0,25
171	Elektrischer Strom	kWh	150	0,23	215	0,20	187	0,21	238	0,19	279	0,18	301	0,18
186L	Männerlederschuhe	Paar	0,154	14,25	0,061	30,63	0,104	25,03	0,240	25,31	0,179	29,58	0,327	30,49
186S	Sonstige Männerschuhe	Paar	0,077	8,00	0,121	3,91	0,144	6,09	0,213	7,76	0,244	7,05	0,345	8,47
187L	Frauenlederschuhe	Paar	0,154	36,38	0,182	20,87	0,280	26,62	0,454	25,02	0,503	25,08	0,664	29,21
187S	Sonstige Frauenschuhe	Paar	0,308	4,93	0,424	5,54	0,384	7,71	0,497	7,79	0,423	7,75	0,572	9,25
188L	Knabenlederschuhe	Paar	0,308	13,76	0,455	21,44	0,344	19,63	0,377	19,98	0,238	22,79	0,145	22,13
188S	Sonstige Knabenschuhe	Paar	0,308	5,10	0,910	6,16	0,344	7,58	0,437	7,34	0,291	8,19	0,245	6,99
189L	Mädchenlederschuhe	Paar	0,462	15,29	0,455	14,55	0,416	17,92	0,230	21,14	0,205	21,75	0,255	19,87
189S	Sonstige Mädchenschuhe	Paar	0,462	5,07	0,425	6,96	0,312	6,68	0,196	6,27	0,231	8,48	0,273	6,14

10. Eingeaufte¹⁾ Mengen an ausgewählten Waren je Vollperson nach Jahresaufwandgruppen der

Vorbemerkung: DM-Beträge vgl. Tabelle 3

Pos. Nr.	Art der eingekauften Waren	Mengen-einheit	Haushalte mit Jahresverbrauchs															
			unter 750						750 bis unter 850						850 bis unter			
			2		3		4 u. mehr		2		3		4 u. mehr		2		3	
			Menge	DM je Mengen-einheit	Menge	DM je Mengen-einheit	Menge	DM je Mengen-einheit	Menge	DM je Mengen-einheit	Menge	DM je Mengen-einheit	Menge	DM je Mengen-einheit	Menge	DM je Mengen-einheit	Menge	DM je Mengen-einheit
			1	2	3	4	5	6	7	8	9	10	11	12	13	14	15	16
28	Vollmilch, frische	l	53,2	0,37	74,9	0,38	64,6	0,39	74,9	0,39	55,1	0,38	120,1	0,37	97,8	0,38	95,3	0,38
29	Vollmilch, trocken	kg	0,0	4,00	—	—	0,4	—	—	—	—	—	—	—	0,0	5,68	0,1	6,40
30	Entrahmte Milch, frische	l	1,6	0,18	5,0	0,19	6,3	0,20	6,0	0,19	2,1	0,17	0,9	0,19	3,9	0,20	6,3	0,19
31	Entrahmte Milch, trocken	kg	—	—	—	—	—	—	—	—	—	—	—	—	—	—	0,0	3,41
32 u. 33	Kondensierte Milch	kg	0,0	2,12	0,1	2,22	0,4	2,03	1,5	2,13	1,7	2,02	0,1	2,23	1,5	2,13	1,5	1,75
34	Sahne, Rahm	l	—	—	0,0	—	0,1	3,99	0,2	3,87	0,1	4,23	0,1	3,29	0,1	3,22	0,2	4,04
35	Andere Milch	kg	—	—	0,1	1,01	—	—	0,7	0,91	4,6	0,48	—	—	0,9	0,73	0,7	0,71
36	Tafelbutter	kg	0,2	6,08	1,1	5,97	1,8	5,96	4,1	5,97	0,9	6,20	0,8	6,45	3,4	5,98	2,5	6,08
37	Butterschmalz	kg	0,0	5,16	—	—	—	—	—	—	—	—	—	—	0,0	5,63	0,1	—
38	Fett- und Vollfettkäse	kg	0,5	4,64	0,3	3,84	0,4	4,81	0,7	4,40	0,8	4,47	0,7	4,65	0,7	4,62	0,8	4,32
39	Halbfettkäse	kg	0,3	2,82	2,1	2,34	1,0	2,97	1,0	3,38	1,4	3,09	1,0	3,49	1,2	3,08	1,9	3,18
40	Magerkäse	kg	0,5	1,73	1,3	1,81	0,8	1,68	0,9	2,01	1,4	1,72	0,6	1,99	1,2	1,74	0,6	1,72
41	Quark	kg	0,4	1,17	1,9	0,91	3,3	1,17	2,3	1,15	1,9	1,05	0,7	1,11	2,6	1,12	2,4	1,02
38—41	Käse insgesamt	kg	1,7	2,74	3,6	1,81	5,5	1,80	4,9	2,24	5,5	2,25	3,0	2,82	5,7	2,08	5,7	2,25
42	Schaleneier aller Art	St.	63	0,21	71	0,22	38	0,23	72	0,23	83	0,22	57	0,22	101	0,22	92	0,23
43	Ei pulver	kg	0,0	9,43	0,0	9,00	0,0	8,81	0,1	9,20	0,0	10,44	—	—	0,0	9,63	0,0	10,54
44	Rohfette (tierische)	kg	0,1	2,17	0,0	2,20	1,1	2,15	1,6	2,02	0,5	2,03	0,3	2,52	0,4	2,68	0,5	2,18
45	Schmalz u. sonst. ausgelassene Fette	kg	1,4	3,53	1,4	3,21	0,8	3,39	2,3	3,53	2,7	3,30	1,8	3,58	2,5	3,62	2,3	3,53
46	Margarine	kg	12,0	2,25	12,1	2,30	14,4	2,21	10,2	2,28	13,0	2,23	13,8	2,30	11,8	2,30	14,0	2,21
44—46	Tierische u. gem. Fette (ohne Butter)	kg	13,5	2,38	13,5	2,38	16,3	2,26	14,1	2,45	16,2	2,40	15,9	2,45	14,7	2,53	16,8	2,40
47	Rindfleisch	kg	3,2	4,30	1,7	3,71	2,1	4,36	2,7	4,26	2,3	4,18	2,1	4,18	4,2	4,44	3,4	4,42
48	Schweinefleisch	kg	3,5	4,59	1,8	4,26	0,7	4,38	2,5	4,73	2,2	4,29	4,6	4,40	5,3	4,48	3,1	4,47
49	Kalb fleisch	kg	0,2	5,17	0,4	4,61	—	—	0,2	4,77	0,3	4,58	0,1	5,60	0,9	4,68	0,4	4,81
50	Hammelfleisch	kg	0,2	3,72	0,0	4,00	0,1	3,33	0,1	3,18	0,3	3,78	—	—	0,3	3,84	0,7	3,49
51	Ziegen- und Kaninchenfleisch	kg	—	—	—	—	—	—	—	—	—	—	—	—	0,2	2,94	0,1	2,81
52	Pferdefleisch	kg	0,1	2,60	0,8	2,94	2,5	2,53	—	—	0,7	3,04	3,7	2,98	0,8	2,60	1,3	2,92
53	Hackfleisch	kg	1,6	4,24	2,2	3,32	2,6	4,32	2,0	4,68	1,6	4,42	1,3	4,05	1,6	4,65	1,1	4,48
54	Leber	kg	0,0	6,00	0,4	—	—	—	0,1	4,88	0,1	4,35	0,1	3,80	0,1	4,56	0,2	4,67
55	Sonstige Innereien	kg	—	—	0,2	1,78	0,9	1,90	0,3	2,57	0,2	2,71	—	—	0,3	2,05	0,3	2,05
56	Geflügel	kg	0,1	5,00	—	—	0,2	5,00	0,1	2,43	0,1	3,70	0,2	6,00	0,2	3,79	0,1	4,53
57	Wild	kg	—	—	—	—	—	—	—	—	0,0	2,66	—	—	0,1	3,77	0,1	3,27
58	Sonstiges frisches Fleisch	kg	0,9	1,60	2,0	1,07	0,2	1,92	5,1	1,74	3,8	1,56	2,8	1,38	1,3	1,69	1,5	1,79
59	Gefrierfleisch	kg	—	—	—	—	—	—	—	—	—	—	—	—	0,0	3,61	0,0	3,64
60	Knochen	kg	3,7	0,70	0,3	0,70	0,5	0,39	3,0	0,65	1,7	0,88	1,7	0,55	2,6	0,73	2,8	0,73
61	Speck	kg	2,6	4,55	0,5	5,05	1,0	4,63	2,7	4,85	1,7	4,81	1,9	4,51	3,0	4,88	3,0	4,93
62	Schinken	kg	—	—	0,1	6,92	0,0	8,00	0,1	6,45	0,1	6,58	0,0	6,38	0,2	7,07	0,3	6,81
63	Wurst und Wurstwaren	kg	4,7	4,25	9,0	3,18	6,2	3,42	6,9	3,93	6,5	4,12	8,3	4,10	8,0	4,28	8,3	3,87
64	Büchsenfleisch	kg	—	—	0,1	4,80	—	—	0,1	2,07	0,0	3,06	—	—	0,1	4,52	0,0	4,12
65	Sonstige Fleischwaren	kg	1,0	2,36	0,4	3,31	0,1	1,30	0,6	2,92	1,0	2,50	0,4	2,84	1,1	2,46	0,7	3,17
47—65	Fleisch und Fleischwaren insgesamt	kg	21,8	3,54	19,9	3,15	17,1	3,48	26,5	3,36	22,6	3,44	27,2	3,52	30,3	3,88	27,4	3,66
66	Frische Fische, fette	kg	3,0	0,70	1,2	0,72	0,9	0,75	2,5	0,77	1,4	0,77	2,4	0,75	1,8	0,81	1,9	0,82
67	Frische Fische, fettarme	kg	2,8	1,37	3,6	1,52	3,0	1,47	2,1	1,10	2,5	1,19	3,1	1,21	2,9	1,40	2,1	1,29
68	Andere frische Fische	kg	0,1	1,08	0,0	1,20	—	—	0,1	1,15	0,1	0,96	0,6	1,69	0,3	1,23	0,0	1,46
69a	Salzheringe	kg	0,4	1,18	0,1	1,22	3,5	1,10	2,1	1,24	1,4	1,10	1,4	1,06	1,8	1,06	1,8	1,12
69b	Sonstige Fischdauernwaren	kg	2,5	1,76	2,1	1,74	2,2	2,30	1,9	1,82	1,9	2,03	1,8	2,23	1,7	2,06	2,7	1,83
70	Sonst. Fischwaren u. Fischgerichte	kg	—	—	0,0	2,80	0,1	2,18	0,1	2,91	0,1	2,88	0,1	2,40	0,1	2,64	0,1	2,74
66—70	Fische insgesamt	kg	8,8	1,24	7,0	1,45	9,7	1,47	8,8	1,21	7,4	1,33	9,4	1,31	8,6	1,35	8,6	1,33
71	Roggen-, Grau-, Misch- und Schwarzbrot	kg	90,7	0,59	83,4	0,57	112,3	0,60	88,4	0,59	97,1	0,54	96,8	0,62	86,5	0,58	99,2	0,57
72	Weißbrot und Weizenkleingebäck	kg	14,0	1,17	10,2	0,94	8,6	0,99	23,9	1,03	19,2	0,97	14,0	0,89	18,8	1,03	15,7	0,95
73	Sonstiges Backwerk	kg	1,2	2,42	1,6	3,02	0,9	3,48	3,1	3,00	2,5	3,06	1,4	3,17	2,0	2,95	2,2	3,03
71—73	Brot und Backwaren insgesamt	kg	105,9	0,69	95,2	0,65	121,8	0,65	115,4	0,74	118,8	0,66	112,2	0,69	107,3	0,70	117,1	0,66
74 u. 75	Mehl	kg	11,0	0,84	11,6	0,81	21,3	0,80	15,4	0,81	15,4	0,83	13,1	0,81	19,3	0,81	16,7	0,81
76	Grieß	kg	0,9	0,95	1,4	1,04	2,0	0,85	1,8	0,90	1,1	0,89	4,1	0,99	1,6	0,94	2,0	0,90
77	Maiserzeugnisse	kg	—	—	0,0	2,32	0,1	2,52	0,1	2,34	0,1	2,18	0,4	2,28	0,1	2,14	0,2	2,32
78	Reis	kg	2,3	1,36	1,5	1,55	1,5	1,41	2,3	1,46	1,4	1,41	2,7	1,39	3,0	1,47	2,2	1,40
79a	Hafererzeugnisse	kg	1,9	1,18	2,0	1,33	0,5	1,13	1,9	1,41	1,1	1,39	1,4	1,29	0,8	1,49	1,0	1,33
79b	Gerstenerzeugnisse	kg	0,4	1,04	0,0	1,10	0,0	0,99	0,5	1,07	0,3	1,12	0,1	0,96	0,4	1,08	0,5	1,01
80	Sonstige Mühlenfabrikate	kg	0,8	3,43	1,1	3,77	1,0	3,22	0,4	3,39	0,6	3,59	0,9	4,07	0,6	3,26	0,8	3,32
81	Nudeln und sonstige Teigwaren	kg	2,8	1,31	6,3	1,29	2,5	1,21	3,6	1,28	3,9	1,27	4,2	1,24	4,2	1,34	4,9	1,38
82	Kartoffelmehl, Kartoffelgrauhen, Sago	kg	0,5	1,33	0,6	1,19	0,1	1,51	0,2	1,44	0,2	1,36	0,2	1,31	0,2	1,33	0,2	1,29
83	Hülsenfrüchte	kg	2,8	1,41	1,3	1,37	1,7	1,31	2,2	1,31	2,6	1,45	2,5	1,16	2,4	1,43	2,4	1,37
74—84	Nährmittel insgesamt	kg	23,4	1,25	25,8	1,26	30,7	1,11	28,4	1,20	26,7	1,24	29,6	1,22	32,6	1,17	30,9	

sowie durchschnittliche Ausgabenbeträge je Mengeneinheit
Vollpersonen und Haushaltsgröße

Schluß Seite 116

ausgaben je Vollperson von DM

1000		1000 bis unter 1200				1200 bis unter 1500				1500 und mehr				unter 750		750 bis unter 850		Pos. Nr.						
..... Personen																			Haushalte zus. mit einer durchschnittl. Vollpersonenzahl von					
4 u. mehr		2		3		4 u. mehr		2		3		4 u. mehr		2		3			2,2					
Menge	DM je Mengeneinheit	Menge	DM je Mengeneinheit	Menge	DM je Mengeneinheit	Menge	DM je Mengeneinheit	Menge	DM je Mengeneinheit	Menge	DM je Mengeneinheit	Menge	DM je Mengeneinheit	Menge	DM je Mengeneinheit	Menge	DM je Mengeneinheit		Menge	DM je Mengeneinheit				
17	18	19	20	21	22	23	24	25	26	27	28	29	30	31	32	33	34	35	36	37	38	39	40	
95,6	0,38	85,7	0,39	119,0	0,38	105,3	0,38	94,3	0,37	111,6	0,38	123,9	0,38	121,6	0,39	139,3	0,38	93,6	0,40	64,2	0,38	71,2	0,38	28
—	—	0,1	6,89	0,0	6,54	—	—	0,0	6,05	0,0	4,87	0,2	5,58	0,0	7,13	0,0	5,40	0,1	5,78	0,2	—	—	—	29
6,8	0,19	6,8	0,19	4,5	0,18	1,3	0,20	8,8	0,18	5,3	0,18	5,1	0,18	7,1	0,18	3,5	0,20	5,8	0,20	4,3	0,19	3,0	0,18	30
—	—	0,1	2,92	—	—	—	—	0,0	2,67	0,0	2,20	0,0	2,50	0,0	2,64	—	—	—	—	—	—	—	—	31
0,6	2,10	2,1	2,13	1,1	2,17	1,1	2,16	2,0	2,13	2,0	2,09	2,8	1,99	2,5	2,13	1,9	2,22	2,6	2,22	0,2	2,06	1,4	2,06	32 u. 33
0,2	3,95	0,3	3,77	0,2	3,38	0,3	3,71	0,4	3,85	0,4	3,67	0,9	4,17	0,8	3,93	0,7	3,93	0,5	3,70	0,0	4,60	0,1	3,93	34
0,1	1,19	1,5	0,69	2,4	0,50	1,1	0,44	1,0	1,02	1,7	0,81	0,5	0,66	1,2	0,78	1,5	0,78	1,6	0,50	0,0	1,01	2,8	0,51	35
2,8	6,08	3,9	5,98	3,8	6,02	4,0	6,13	6,1	6,03	4,5	6,01	2,5	5,97	7,2	5,99	7,2	6,04	7,1	6,03	1,0	5,97	1,8	6,08	36
—	—	0,0	6,14	0,0	5,55	—	—	0,0	6,05	0,0	6,33	0,1	—	0,1	6,40	0,1	6,04	—	—	0,0	5,16	—	—	37
0,4	4,44	1,5	4,48	1,0	4,42	0,9	4,67	1,7	4,47	1,1	4,75	0,9	4,67	2,1	4,75	1,4	4,87	2,0	4,72	0,4	4,49	0,7	4,50	38
1,6	3,24	1,5	3,05	1,2	3,11	1,1	3,14	2,1	3,04	1,6	3,36	1,4	3,39	2,5	3,36	1,8	3,52	1,7	3,18	1,1	2,58	1,3	3,21	39
1,0	1,84	1,3	1,72	0,8	1,79	0,7	1,84	1,1	1,81	0,8	1,70	0,8	1,78	0,8	1,82	0,6	1,79	0,9	1,85	0,9	1,75	1,1	1,79	40
3,0	1,10	2,8	1,16	2,2	1,17	1,4	0,99	2,6	1,09	2,7	1,09	3,4	1,00	3,1	1,11	3,5	1,25	2,7	1,13	1,9	1,08	1,8	1,09	41
6,0	2,04	7,1	2,36	5,2	2,37	4,1	2,51	7,5	2,52	6,2	2,40	6,5	2,10	8,5	2,73	7,3	2,57	7,3	2,68	4,3	1,93	4,9	2,31	38—41
73	0,22	126	0,22	124	0,22	70	0,23	175	0,22	144	0,22	107	0,22	234	0,23	185	0,22	176	0,25	57	0,22	76	0,22	42
0,0	11,03	0,0	10,28	0,0	9,96	0,0	8,74	0,0	9,41	0,0	8,59	0,0	9,90	0,0	9,51	0,0	9,40	0,0	10,12	0,0	9,15	0,0	9,80	43
1,2	1,95	1,0	2,54	0,6	2,55	0,5	2,07	0,6	2,55	0,5	2,35	0,3	3,23	0,5	2,57	0,4	2,26	0,3	2,07	0,4	2,15	0,8	2,06	44
2,4	3,15	2,1	3,40	2,2	3,39	1,4	3,54	2,3	3,59	1,7	3,72	3,3	3,47	2,4	3,48	1,5	3,58	1,7	3,54	1,2	3,38	2,4	3,39	45
15,9	2,09	12,6	2,24	13,6	2,20	17,6	2,28	11,4	2,20	14,8	2,27	15,1	2,20	11,5	2,26	13,3	2,26	9,8	2,30	12,9	2,25	12,4	2,26	46
19,5	2,24	15,7	2,41	16,4	2,37	19,5	2,36	14,3	2,43	17,0	2,41	18,7	2,44	14,4	2,47	15,2	2,39	11,8	2,47	14,5	2,34	15,6	2,42	44—46
3,4	3,53	4,4	4,40	3,2	4,45	3,9	4,34	4,8	4,45	3,1	4,65	2,9	4,38	6,2	4,41	4,0	4,72	4,1	4,64	2,3	4,17	2,4	4,20	47
2,5	4,09	4,5	4,47	3,7	4,49	3,2	4,31	5,5	4,55	3,5	4,56	5,4	4,68	6,3	4,56	3,8	4,62	3,6	4,80	2,0	4,47	2,7	4,43	48
0,1	4,38	0,8	4,33	0,5	4,83	0,2	4,64	1,2	4,62	0,7	4,85	0,3	5,11	1,2	4,92	0,8	4,70	0,4	4,82	0,2	4,81	0,2	4,66	49
0,2	3,40	0,6	3,80	0,3	3,63	0,2	3,97	0,6	3,82	0,3	3,74	0,1	2,78	0,6	3,82	0,3	4,05	0,5	3,44	0,1	3,65	0,2	3,69	50
0,7	2,97	0,2	3,64	0,3	2,70	0,2	3,61	0,2	2,99	0,3	3,60	0,7	2,83	0,3	3,42	0,0	3,60	0,2	2,73	—	—	—	—	51
3,0	2,49	0,5	2,89	0,5	3,06	0,8	2,79	0,7	3,04	0,7	2,84	0,2	3,11	0,2	3,25	0,4	3,30	0,3	3,04	1,2	2,63	1,0	3,01	52
0,9	4,35	2,1	4,48	1,8	4,45	0,9	4,54	1,8	4,42	1,5	4,36	0,9	4,63	1,8	4,64	1,4	4,64	1,4	4,86	2,1	3,96	1,6	4,46	53
0,1	4,73	0,2	4,82	0,1	4,61	0,1	4,60	0,3	4,67	0,4	4,17	0,2	4,53	0,5	5,16	0,4	5,03	0,1	5,00	0,2	—	0,1	4,41	54
0,2	1,98	0,5	2,14	0,4	2,15	0,3	3,31	0,4	2,72	0,5	2,39	0,4	3,37	0,4	3,02	0,2	3,80	0,2	3,31	0,4	1,88	0,2	2,66	55
0,1	4,37	0,3	4,40	0,3	4,43	0,3	4,30	0,7	4,27	0,5	4,66	0,1	3,74	0,9	4,35	0,8	4,12	0,7	4,31	0,1	5,00	0,1	4,15	56
0,0	3,53	0,1	3,24	0,1	3,23	0,1	3,53	0,2	3,16	0,2	3,02	0,0	4,64	0,2	3,66	0,0	5,33	0,1	4,40	—	—	0,0	2,66	57
1,5	1,83	2,7	1,73	1,8	1,96	0,8	2,29	2,5	1,76	1,7	1,75	0,3	1,96	1,1	1,82	0,5	1,79	0,3	1,72	1,0	1,28	4,0	1,60	58
—	—	0,0	3,34	0,0	3,00	—	—	0,0	3,86	0,0	4,19	0,0	3,26	0,0	3,74	0,0	2,67	0,0	3,00	—	—	—	—	59
0,9	0,64	2,6	0,77	2,0	0,74	0,6	0,81	2,0	0,78	2,0	0,75	0,9	0,72	1,9	0,76	1,9	0,74	1,6	0,58	1,5	0,66	2,1	0,74	60
1,9	4,69	3,0	4,79	2,6	4,84	2,7	4,97	2,7	4,81	2,7	4,93	1,2	4,79	3,3	4,95	2,8	4,96	1,5	5,01	1,3	4,63	2,0	4,78	61
0,1	7,08	0,4	6,96	0,4	6,69	0,2	7,08	0,5	6,88	0,3	6,82	0,4	7,02	0,8	6,93	0,7	6,47	0,6	7,28	0,1	7,08	0,1	6,52	62
9,1	4,05	8,9	4,30	8,3	4,50	8,6	4,61	8,5	4,57	9,3	4,74	9,4	4,33	13,4	4,71	9,7	4,96	10,3	5,04	6,6	3,51	6,9	4,06	63
0,0	4,82	0,1	3,52	0,0	3,89	0,2	2,71	0,1	3,96	0,1	5,85	0,0	2,97	0,1	4,76	0,3	4,02	0,1	3,34	0,0	4,80	0,0	2,36	64
0,4	2,91	1,2	2,76	0,9	3,07	0,4	2,97	1,4	2,95	1,4	2,70	1,5	3,63	1,1	3,82	0,9	3,29	0,3	3,62	0,5	2,54	0,8	2,61	65
25,1	3,55	33,1	3,81	27,2	3,98	23,7	4,28	34,1	4,01	29,2	4,05	24,9	4,22	40,3	4,37	28,9	4,45	26,3	4,54	19,6	3,39	24,4	3,43	47—65
3,2	0,77	2,3	0,78	0,9	0,73	1,6	0,81	2,3	0,88	1,3	0,78	0,4	1,18	2,4	0,83	1,0	0,92	0,8	0,72	1,7	0,71	1,8	0,76	66
2,9	1,29	4,1	1,32	2,6	1,37	1,8	1,46	3,9	1,30	2,7	1,40	1,7	1,44	3,8	1,51	1,7	1,54	3,2	1,61	3,1	1,46	2,5	1,17	67
0,1	0,90	0,1	1,03	0,1	0,78	0,3	1,51	0,2	1,40	0,1	1,53	0,2	1,32	0,2	1,51	0,1	1,41	0,4	1,25	0,0	1,09	0,2	1,39	68
1,1	1,05	1,9	1,13	0,8	1,12	1,5	1,06	1,8	1,09	1,2	1,09	0,5	1,11	1,6	1,13	1,0	1,08	0,6	1,31	1,4	1,11	1,6	1,15	69a
1,8	2,16	2,6	1,90	1,8	2,29	1,7	2,22	2,9	2,08	2,4	2,16	1,8	2,37	3,0	2,31	2,7	2,50	2,9	2,23	2,3	1,94	1,9	2,01	69b
0,0	2,72	0,1	3,45	0,1	2,67	0,1	2,53	0,2	2,77	0,1	2,90	0,1	2,45	0,2	2,55	0,1	3,30	0,0	2,90	0,0	2,36	0,1	2,80	70
9,1	1,26	11,1	1,32	6,3	1,53	7,0	1,43	11,3	1,41	7,8	1,49	4,7	1,76	11,2	1,54	6,6	1,81	7,9	1,72	8,5	1,39	8,1	1,29	66—70
122,3	0,55	86,8	0,58	91,6	0,57	111,5	0,58	83,4	0,58	88,5	0,58	110,8	0,53	84,3	0,62	85,6	0,60	83,9	0,56	95,6	0,59	94,7	0,56	71
8,5	1,03	22,6	1,01	19,6	1,02	11,0	1,05	28,1	1,00	17,6	1,04	13,8	1,00	25,4	1,09	19,4	1,05	13,1	1,11	10,9	1,05	19,6	0,98	72
1,8	3,22	3,1	3,02	2,3	3,33	2,4	3,57	5,5	2,96	4,0	3,06	2,6	3,75	5,7	3,46	4,5	3,28	3,1	3,75	1,3	2,94	2,5	3,05	73
132,6	0,62	112,5	0,73	113,5	0,71	124,9	0,67	117,0	0,79	110,1	0,74	127,2	0,65	115,4	0,86</									

**noch: 10. Eingekaufte Mengen an ausgewählten Waren je Vollperson
nach Jahresaufwandgruppen der**

Pos. Nr.	Art der eingekauften Waren	Mengen- ein- heit	Haushalte mit Jahresverbrauchs															
			unter 750						750 bis unter 850						850 bis unter			
			2		3		4 u. mehr		2		3		4 u. mehr		2		3	
			Men- ge	DMje Men- gen- ein- heit	Men- ge	DMje Men- gen- ein- heit	Men- ge	DMje Men- gen- ein- heit	Men- ge	DMje Men- gen- ein- heit	Men- ge	DMje Men- gen- ein- heit	Men- ge	DMje Men- gen- ein- heit	Men- ge	DMje Men- gen- ein- heit	Men- ge	DMje Men- gen- ein- heit
			1	2	3	4	5	6	7	8	9	10	11	12	13	14	15	16
85	Speiseöl	kg	1,8	2,85	0,2	2,72	1,7	2,67	1,7	3,13	2,0	2,87	0,6	2,90	1,9	3,30	2,4	3,08
86	Pflanzenfette	kg	0,4	2,49	2,0	2,71	1,8	2,66	1,0	2,49	1,5	2,63	0,1	2,58	1,1	2,68	1,4	2,62
87	Kartoffeln aller Art	kg	188,2	0,17	167,8	0,17	203,1	0,16	137,3	0,17	175,7	0,16	189,0	0,16	171,8	0,16	191,3	0,16
88	Zwiebeln und Knoblauch	kg	2,9	0,77	2,3	0,60	2,4	0,65	4,2	0,73	4,5	0,70	3,4	0,70	5,0	0,69	4,3	0,70
89	Rüben und anderes Wurzelgemüse (ohne Schwarzwurzeln)	kg	5,7	0,53	3,7	0,46	3,7	0,51	4,5	0,57	5,5	0,46	7,6	0,43	6,1	0,51	6,1	0,51
90	Kohl, Kohlrabi (ohne Blumen- und Rosenkohl)	kg	21,2	0,43	9,4	0,37	14,5	0,37	8,9	0,42	13,9	0,37	14,5	0,40	13,6	0,40	12,9	0,39
91	Bohnen	kg	5,7	0,62	2,2	0,56	1,3	0,70	2,2	0,70	2,4	0,64	5,9	0,53	3,8	0,59	4,0	0,60
92	Erbsen	kg	1,0	0,81	1,8	0,53	0,1	1,20	0,6	0,96	0,9	0,78	1,3	0,82	0,9	0,72	0,8	0,72
93	Gurken und Salate	kg	5,3	0,78	3,6	0,77	2,3	0,93	4,1	0,77	6,3	0,76	5,3	0,46	7,7	0,73	6,4	0,66
94	Frische Pilze	kg	0,0	1,80	—	—	—	—	0,1	1,84	0,1	2,51	—	—	0,2	1,89	0,1	1,31
95	Tomaten	kg	0,8	0,87	1,9	0,71	1,6	0,88	2,3	0,89	3,4	0,78	2,1	0,90	2,4	0,79	2,6	0,69
96	Spinat, Melde, Sauerampfer	kg	6,3	0,48	7,3	0,41	4,2	0,38	1,1	0,46	3,2	0,41	1,6	0,43	4,2	0,44	3,7	0,43
97	Rhabarber	kg	0,6	0,31	0,5	0,22	0,5	0,28	0,6	0,34	1,2	0,29	1,5	0,19	1,4	0,26	1,1	0,30
98	Sonstige frische Gemüse	kg	4,0	0,90	3,3	0,97	2,2	0,99	4,2	1,00	5,2	0,91	6,2	0,82	5,4	0,98	4,7	0,90
88—98	Frische Gemüse insgesamt	kg	53,5	0,57	36,0	0,53	32,8	0,53	32,8	0,66	46,6	0,58	49,4	0,53	50,7	0,60	46,7	0,56
99 u. 100	Trocken Gemüse (einschl. getr. Pilze)	kg	—	—	—	—	—	—	—	—	—	—	—	—	—	—	0,0	—
101	Gemüsekonserven	kg	5,1	0,80	3,6	1,05	1,9	0,68	3,0	1,02	4,1	0,95	4,0	0,74	4,1	0,75	4,0	0,87
88—101	Gemüse insgesamt	kg	58,6	0,59	39,6	0,58	34,7	0,53	35,8	0,69	50,7	0,61	53,4	0,54	54,8	0,66	50,7	0,59
102	Kernobst	kg	4,0	0,62	6,9	0,46	19,5	0,17	12,4	0,60	10,8	0,47	10,4	0,37	11,9	0,50	15,2	0,56
103	Steinobst	kg	1,0	0,61	3,0	0,42	5,3	0,52	5,1	0,65	4,5	0,57	1,5	0,60	5,2	0,65	6,7	0,58
104	Trauben	kg	—	—	0,2	1,38	0,1	1,58	0,2	1,30	0,4	1,11	—	—	0,3	0,96	0,3	1,05
105	Übriges Beerenobst	kg	0,2	1,51	1,6	1,06	3,1	0,62	0,6	0,95	2,4	0,82	1,7	0,63	4,1	0,89	3,5	0,78
102—105	Frisches Obst insgesamt	kg	5,2	0,65	11,7	0,55	28,0	0,29	18,3	0,64	18,1	0,56	13,6	0,43	21,5	0,62	25,7	0,60
106	Dörrobst (ohne Südfrüchte)	kg	0,1	2,17	0,2	2,40	—	—	0,2	2,72	0,1	2,41	0,3	2,34	0,2	2,43	0,3	2,51
107	Südfrüchte, frische	kg	0,6	1,63	1,1	1,48	0,4	1,34	3,1	1,50	2,4	1,38	0,9	1,47	2,3	1,46	3,6	1,32
108	Südfrüchte, gedörnte	kg	0,1	2,01	0,0	2,12	1,1	1,94	0,6	2,03	0,5	2,23	0,2	2,89	0,6	2,15	0,5	2,12
109	Samen (Schalen)-früchte	kg	0,1	3,44	0,2	3,78	0,1	3,12	0,3	3,13	0,3	3,37	0,3	2,82	0,2	3,46	0,5	3,24
110	Marmeladen, Gelees	kg	4,3	1,72	0,6	1,66	1,0	1,08	1,7	1,82	2,7	1,87	4,3	1,35	1,5	1,63	1,9	1,66
111	Sonstige Obstkonserven	kg	—	—	—	—	—	—	0,1	1,32	0,1	1,37	—	—	0,0	1,60	0,1	1,34
102—111	Obst insgesamt	kg	10,4	1,09	13,8	0,75	30,6	0,39	24,3	0,91	24,2	0,86	19,6	0,76	26,3	0,80	32,6	0,82
112	Sirup	kg	0,1	1,29	0,1	1,86	0,4	0,90	0,0	—	0,4	1,27	—	—	0,1	1,17	0,5	1,06
113	Kunsthonig, Malzextrakt	kg	0,3	2,11	0,7	1,87	—	—	0,2	1,94	0,4	2,01	0,2	1,67	0,2	2,09	0,1	2,15
114	Bienenhonig	kg	0,1	4,59	0,0	3,20	0,1	4,25	0,4	3,76	0,2	4,25	—	—	0,2	4,04	0,2	4,17
115	Zucker	kg	11,5	1,31	15,1	1,33	15,1	1,32	17,0	1,37	16,2	1,35	14,8	1,36	19,8	1,34	17,2	1,33
116	Kakao	kg	0,1	7,15	0,1	7,70	0,1	7,57	0,2	6,90	0,3	7,12	0,1	6,92	0,3	7,11	0,3	6,95
117	Schokolade	kg	0,0	9,00	0,2	9,70	0,3	8,13	0,2	7,92	0,3	8,86	0,1	9,42	0,2	9,05	0,3	9,11
118	Andere Süßigkeiten	kg	0,0	4,90	0,5	3,62	0,2	5,28	0,2	4,09	0,8	3,82	0,2	3,75	0,2	4,24	0,3	4,37
120	Kaffeesurrogate	kg	2,6	1,81	1,7	1,75	0,9	1,86	2,1	1,78	2,1	1,89	2,1	1,63	2,4	1,89	1,7	1,91
128	Bohnenkaffee, auch Neskaffee	kg	0,0	35,72	0,1	32,07	0,0	30,91	0,4	33,69	0,2	33,45	0,1	34,80	0,2	32,89	0,3	31,88
129	Echter Tee	kg	—	—	0,0	37,75	—	—	0,0	45,15	0,1	46,65	0,0	48,24	0,0	41,86	0,0	38,50
130	Wein	l	0,1	2,47	0,5	1,98	1,9	1,64	1,9	1,20	2,0	2,13	0,3	2,61	1,4	1,68	0,9	1,75
131	Bier	l	1,5	0,97	5,4	0,82	0,7	1,32	0,4	1,26	2,1	1,08	0,5	1,28	4,6	1,04	1,4	1,13
132	Most	l	—	—	0,1	0,48	—	—	—	—	0,0	0,45	—	—	0,0	1,00	—	—
165	Holz	Ztr.	0,6	3,57	0,6	6,18	1,3	1,06	3,9	2,36	1,3	3,24	0,7	3,12	2,9	2,59	2,8	2,93
166	Steinkohle	Ztr.	4,8	4,26	1,8	4,04	1,3	4,27	5,7	4,05	4,0	3,67	3,7	3,78	5,0	4,04	5,1	4,05
167	Braunkohle	Ztr.	3,4	2,63	3,7	2,98	1,8	2,32	2,6	2,82	3,2	2,81	1,4	2,92	5,1	2,65	3,3	2,80
168	Koks, Holzkohle	Ztr.	0,2	3,36	0,6	4,89	—	—	0,0	4,40	0,2	3,96	—	—	0,3	4,66	0,1	4,70
169	Torf	Ztr.	—	—	—	—	—	—	—	—	1,1	2,51	0,4	4,35	0,1	3,86	0,1	3,77
170	Gas	cbm	34	0,26	66	0,23	23	0,31	50	0,26	44	0,28	106	0,23	48	0,25	40	0,25
171	Elektrischer Strom	kWh	53	0,29	68	0,24	69	0,18	102	0,22	93	0,22	72	0,22	110	0,20	131	0,16
186L	Männerlederschuhe	Paar	—	—	0,092	15,60	—	—	0,044	27,84	—	—	—	—	0,060	28,19	0,115	21,75
186S	Sonstige Männerschuhe	Paar	0,075	8,00	—	—	—	—	0,175	5,98	0,025	6,25	0,163	—	0,151	7,08	0,086	7,57
187L	Frauenlederschuhe	Paar	—	—	0,092	53,25	—	—	0,044	15,00	0,049	23,25	—	—	0,136	23,48	0,173	22,00
187S	Sonstige Frauenschuhe	Paar	0,150	6,88	0,092	5,20	0,101	7,00	0,305	5,46	0,025	2,95	0,245	3,40	0,181	7,40	0,201	8,89
188L	Knabenlederschuhe	Paar	—	—	0,092	13,50	0,101	25,00	—	—	0,123	21,23	0,163	21,33	—	—	0,158	15,71
188S	Sonstige Knabenschuhe	Paar	—	—	0,184	5,63	0,404	4,98	—	—	0,173	3,36	—	—	—	—	0,130	5,86
189L	Mädchenlederschuhe	Paar	—	—	0,092	10,75	0,202	21,25	—	—	0,074	17,67	—	—	—	—	0,216	18,33
189S	Sonstige Mädchenschuhe	Paar	—	—	—	—	0,303	5,08	0,044	4,90	0,123	6,07	—	—	0,008	2,00	0,158	7,72

wie durchschnittliche Ausgabenbeträge je Mengeneinheit
 Vollpersonen und Haushaltsgröße

Schluß Seite 11

ausgaben je Vollperson von DM

1000		1000 bis unter 1200				1200 bis unter 1500				1500 und mehr				unter 750		750 bis unter 850		Pos. Nr.						
..... Personen																				Haushalte zus. mit einer durchschnittl. Vollpersonenzahl von				
4 u. mehr		2		3		4 u. mehr		2		3		4 u. mehr		3		4 u. mehr			2,3		2,2			
Menge	DM je Mengeneinheit	Menge	DM je Mengeneinheit	Menge	DM je Mengeneinheit	Menge	DM je Mengeneinheit	Menge	DM je Mengeneinheit	Menge	DM je Mengeneinheit	Menge	DM je Mengeneinheit	Menge	DM je Mengeneinheit	Menge	DM je Mengeneinheit		Menge	DM je Mengeneinheit	Menge	DM je Mengeneinheit		
17	18	19	20	21	22	23	24	25	26	27	28	29	30	31	32	33	34	35	36	37	38	39	40	
1,5	3,19	1,6	3,33	1,6	3,08	1,6	3,08	1,7	3,34	1,7	3,32	1,7	3,05	2,3	3,13	1,6	3,01	1,9	3,30	1,3	2,76	1,7	2,94	85
1,4	2,57	1,6	2,67	1,6	2,70	1,6	2,60	1,1	2,66	1,5	2,69	1,5	2,56	2,1	2,61	1,3	2,67	3,5	2,65	1,4	2,66	1,2	2,59	86
174,0	0,15	176,8	0,16	174,2	0,16	181,3	0,16	182,3	0,15	168,4	0,15	160,6	0,15	189,8	0,16	160,4	0,16	146,0	0,15	186,6	0,17	167,3	0,16	87
3,7	0,66	6,2	0,67	4,1	0,64	3,2	0,71	5,5	0,67	4,8	0,68	3,4	0,64	5,8	0,67	3,8	0,66	3,9	0,63	2,5	0,68	4,2	0,71	88
7,6	0,45	7,7	0,50	5,5	0,48	6,4	0,46	7,5	0,52	6,1	0,51	4,2	0,50	6,4	0,57	9,3	0,49	4,1	0,61	4,4	0,50	5,6	0,48	89
14,8	0,37	13,7	0,39	11,7	0,37	14,9	0,40	11,0	0,39	11,0	0,43	8,0	0,39	13,7	0,39	10,7	0,42	8,8	0,46	15,0	0,40	12,6	0,39	90
2,9	0,62	5,1	0,59	4,2	0,61	3,4	0,68	5,6	0,57	4,4	0,60	3,3	0,73	6,4	0,63	3,8	0,59	6,0	0,63	3,1	0,61	2,9	0,61	91
0,7	0,80	1,3	0,65	1,0	0,65	0,4	0,70	1,4	0,68	1,0	0,73	1,7	0,75	1,1	0,69	0,7	0,71	1,0	0,82	1,0	0,65	0,9	0,82	92
6,5	0,71	9,3	0,74	6,7	0,75	4,9	0,93	7,9	0,76	7,3	0,76	6,2	1,05	10,5	0,85	7,8	0,78	7,3	0,77	3,7	0,81	5,5	0,71	93
0,2	1,53	0,5	1,18	0,1	1,36	0,0	2,60	0,3	1,75	0,4	1,42	0,7	1,25	0,2	1,38	0,2	1,65	—	—	0,0	1,80	0,1	2,29	94
2,2	0,80	3,2	0,76	3,4	0,73	1,4	0,85	4,2	0,73	3,3	0,77	4,4	0,75	4,6	0,74	3,8	0,86	5,9	0,75	1,4	0,81	2,9	0,82	95
3,4	0,46	3,2	0,46	3,3	0,47	4,0	0,43	3,0	0,49	2,8	0,44	2,0	0,47	4,0	0,44	3,9	0,44	1,9	0,41	5,9	0,43	2,4	0,42	96
1,0	0,25	1,7	0,26	1,1	0,26	1,1	0,30	2,4	0,24	1,3	0,26	1,9	0,28	1,6	0,27	1,6	0,28	0,3	0,28	0,5	0,27	1,1	0,28	97
4,7	0,87	5,0	0,93	5,3	0,93	3,8	0,96	6,7	0,96	4,9	0,99	4,2	0,83	7,6	0,92	5,5	0,97	5,4	1,24	3,2	0,95	5,1	0,91	98
47,7	0,55	56,9	0,59	46,4	0,59	43,5	0,58	55,5	0,62	47,3	0,62	40,6	0,67	61,9	0,64	51,1	0,62	43,7	0,70	40,7	0,55	43,3	0,56	88—98
—	—	0,0	4,57	0,0	8,86	—	—	0,0	7,32	0,0	4,09	—	—	0,0	4,15	0,0	11,53	—	—	—	—	—	—	99 u. 100
3,4	0,88	5,1	0,86	3,5	1,00	3,4	0,87	4,4	0,91	4,1	0,96	2,6	0,97	5,1	0,97	4,2	1,05	4,7	1,18	3,5	0,86	3,7	0,93	101
51,1	0,57	62,0	0,61	49,9	0,62	46,9	0,60	59,9	0,64	51,4	0,65	43,2	0,69	67,0	0,66	55,3	0,65	48,4	0,75	44,2	0,57	47,0	0,62	88—101
9,7	0,49	17,7	0,55	13,7	0,54	11,9	0,51	23,2	0,51	22,3	0,49	17,9	0,46	33,7	0,56	27,5	0,55	13,6	0,60	10,3	0,29	11,2	0,50	102
4,6	0,64	6,7	0,65	5,6	0,61	4,9	0,59	11,0	0,65	7,5	0,68	6,0	0,69	13,9	0,67	11,4	0,67	18,9	0,55	3,1	0,50	4,2	0,60	103
0,2	1,06	0,4	1,33	0,3	1,31	0,2	1,37	0,5	1,27	0,8	1,17	0,5	1,32	1,4	1,18	1,0	1,26	0,5	1,51	0,1	1,44	0,3	1,15	104
5,6	0,76	4,8	0,82	4,4	0,80	3,0	0,69	8,6	0,81	7,4	0,82	7,6	0,93	8,5	0,90	6,0	0,85	12,3	0,91	1,6	0,79	1,8	0,81	105
20,1	0,67	29,6	0,63	24,0	0,61	20,0	0,56	43,3	0,61	38,0	0,61	32,0	0,63	57,5	0,65	45,9	0,63	45,3	0,67	15,1	0,40	17,5	0,56	102—105
0,1	2,15	0,3	2,53	0,2	2,47	0,6	2,64	0,3	2,53	0,2	2,69	0,2	2,41	0,3	2,62	0,3	2,63	0,1	2,42	0,1	2,30	0,2	2,48	106
2,9	1,37	3,7	1,47	4,0	1,27	3,1	1,46	5,0	1,45	6,2	1,32	4,4	1,44	7,7	1,41	9,7	1,37	5,2	1,36	0,7	1,50	2,3	1,43	107
0,3	2,22	0,9	2,07	0,6	2,13	0,6	2,20	1,1	2,13	0,7	2,22	0,7	2,24	1,3	2,09	0,6	2,40	0,8	2,41	0,4	1,96	0,4	2,19	108
0,4	3,64	0,4	3,46	0,4	3,66	0,3	2,88	0,6	3,70	0,6	3,61	0,4	3,68	0,8	3,98	0,7	3,71	1,2	2,18	0,1	3,59	0,3	3,19	109
1,8	1,45	1,9	1,64	1,9	1,58	3,0	1,56	1,7	1,83	2,6	1,53	2,2	1,64	1,6	1,83	3,4	1,10	1,8	2,07	2,0	1,60	2,7	1,72	110
0,1	1,07	0,1	1,31	0,1	1,30	0,1	1,54	0,2	1,54	0,2	1,52	0,2	1,13	0,4	1,57	0,4	1,77	0,2	1,84	—	—	0,0	1,35	111
25,7	0,89	36,9	0,84	31,2	0,83	27,7	0,88	52,2	0,82	48,5	0,82	40,1	0,84	69,6	0,84	61,0	0,85	54,6	0,85	18,4	0,63	23,4	0,86	102—111
1,3	1,06	0,3	1,20	0,2	1,16	0,0	1,83	0,6	1,17	0,1	1,08	0,3	1,17	0,3	1,10	0,2	1,28	—	—	0,2	1,10	0,2	1,28	112
0,2	1,86	0,4	1,93	0,3	1,99	0,2	2,03	0,2	1,91	0,5	1,83	0,3	1,93	0,2	2,12	0,3	1,98	0,2	1,84	0,3	1,94	0,3	1,96	113
0,1	4,75	0,4	4,17	0,3	4,11	0,0	3,80	0,6	4,06	0,2	4,03	0,2	4,24	0,8	4,31	0,6	4,35	0,6	4,51	0,1	4,23	0,2	3,99	114
17,1	1,35	21,3	1,34	19,8	1,34	15,9	1,34	24,5	1,33	21,6	1,34	22,7	1,34	24,3	1,35	22,9	1,35	29,0	1,35	13,9	1,32	16,2	1,35	115
0,2	7,07	0,3	6,91	0,4	6,86	0,2	6,98	0,3	7,25	0,4	7,10	0,5	7,97	0,5	6,79	0,5	7,24	0,6	6,40	0,1	7,49	0,2	7,05	116
0,3	8,90	0,4	8,67	0,4	9,25	0,4	8,54	0,5	8,54	0,6	9,06	0,6	9,97	0,9	9,33	0,9	9,31	0,9	9,54	0,2	8,80	0,2	8,64	117
0,6	3,79	0,5	4,16	0,6	4,56	0,6	4,21	0,6	4,39	0,9	4,57	0,6	5,07	0,9	4,39	1,1	4,54	1,1	4,52	0,2	4,22	0,5	3,84	118
1,1	1,89	2,4	2,02	1,6	1,88	1,0	1,87	2,1	2,07	1,3	1,90	1,1	1,86	2,1	1,89	1,1	1,89	0,5	1,73	1,7	1,80	2,1	1,82	120
0,1	33,17	0,5	30,80	0,3	33,90	0,3	33,37	0,6	31,56	0,4	33,30	0,4	30,42	1,0	32,32	0,6	32,57	0,8	33,67	0,0	32,02	0,2	33,66	128
0,0	47,94	0,1	38,19	0,0	39,28	0,0	42,65	0,1	39,84	0,0	40,05	0,1	40,41	0,1	36,36	0,0	39,33	0,1	35,57	0,0	37,75	0,0	46,55	129
0,8	2,08	2,1	1,96	0,7	2,34	0,6	2,32	2,4	2,00	1,6	2,15	1,9	1,99	4,8	2,40	1,9	2,50	5,3	1,74	0,8	1,72	1,7	1,86	130
1,0	1,18	4,3	1,10	1,6	1,11	2,4	1,16	8,7	1,05	2,8	1,16	2,5	1,24	14,6	1,12	4,4	1,21	1,6	1,26	2,5	0,90	1,4	1,11	131
1,5	0,19	0,0	0,43	0,0	0,76	0,0	0,25	0,6	0,62	—	—	—	—	0,7	0,37	—	—	—	—	0,0	0,48	0,0	0,45	132
1,5	1,79	2,8	2,91	2,6	2,57	1,3	4,05	3,9	2,60	2,5	2,77	2,3	2,98	3,0	2,90	2,3	2,47	3,8	1,51	0,8	3,06	2,0	2,71	165
3,8	3,85	5,8	4,04	4,7	4,17	5,1	3,66	7,4	4,16	7,9	4,02	6,5	3,93	9,2	4,17	9,0	4,04	6,6	3,90	2,8	4,22	4,5	3,83	166
2,8	2,52	4,4	2,86	3,4	2,63	3,4	2,50	4,1	2,79	4,3	2,63	2,3	2,65	4,9	2,84	3,3	2,68	4,9	2,68	3,0	2,72	2,7	2,82	167
0,4	3,31	0,6	4,10	0,3	4,75	0,6	2,93	1,2	5,38	0,1	2,78	0,0	3,32	1,0	4,18	0,2	4,58	—	—	0,3	4,55	0,1	4,00	168
0,8	3,20	0,6	3,38	0,4	3,41	—	—	0,4	2,74	0,6	2,46	0,0	3,50	0,7	2,84	1,0	2,88	—	—	—	—	0,7	2,69	169
53	0,24	64	0,25	78	0,23	37	0,21	58	0,25	57	0,23	58	0,24	61	0,25	91	0,25	62	0,24	41	0,25	56	0,26	170
67	0,23	102	0,20	108	0,21	105	0,19	138	0,18	118	0,19	130	0,18	169	0,18	151	0,19	181	0,16	62	0,24	93	0,22	171
0,092	24,55	0,093	28,19	0,127	29,43	0,223	19,85	0,081	24,05	0,109	32,58	0,074	22,08	0,177	30,90	0,056	33,08	0,165	35,50	0,029	15,60	0,013	27,84	186L
0,046	3,15	0,074	6,76	0,109	8,23	0,089																		

noch: 10. Eingekaufte Mengen an ausgewählten Waren je Vollperson nach Jahresaufwandgruppen der

Vorbemerkung: DM-Beträge vgl. Tabelle 3

Pos. Nr.	Art der eingekauften Waren	Mengen-einheit	Haushalte mit Jahresverbrauchsausgaben je Vollperson von DM								Aufwandgruppen zusammen							
			850 bis unter 1000		1000 bis unter 1200		1200 bis unter 1500		1500 u. mehr		insgesamt		davon Haushalte mit Personen					
			Haushalte zusammen mit einer durchschnittl. Vollpersonenzahl von															
			2,0		2,0		1,9		1,8		2,0		2		3		4 u. mehr	
			Menge	DM je Menge-einheit	Menge	DM je Menge-einheit	Menge	DM je Menge-einheit	Menge	DM je Menge-einheit	Menge	DM je Menge-einheit	Menge	DM je Menge-einheit	Menge	DM je Menge-einheit	Menge	DM je Menge-einheit
41	42	43	44	45	46	47	48	49	50	51	52	53	54	55	56			
28	Vollmilch, frische	l	96,6	0,38	102,0	0,38	105,7	0,38	125,8	0,38	103,8	0,38	98,4	0,38	109,9	0,38	107,1	0,38
29	Vollmilch, trocken	kg	0,0	6,32	0,0	6,82	0,0	5,64	0,0	6,52	0,0	5,94	0,0	6,67	0,0	6,17	0,1	4,76
30	Entrahmte Milch, frische	l	5,2	0,19	5,0	0,19	7,1	0,18	5,8	0,19	5,6	0,19	6,7	0,19	4,6	0,18	4,4	0,19
31	Entrahmte Milch, trocken	kg	0,0	3,41	0,0	2,92	0,0	2,56	0,0	2,64	0,0	2,72	0,0	2,76	0,0	2,34	0,0	2,50
32 u. 33	Kondensierte Milch	kg	1,3	2,00	1,6	2,14	2,1	2,09	2,3	2,16	1,7	2,11	2,0	2,13	1,6	2,08	1,4	2,07
34	Sahne, Rahm	l	0,2	3,69	0,3	3,63	0,5	3,89	0,7	3,92	0,4	3,84	0,4	3,83	0,3	3,78	0,4	3,99
35	Andere Milch	kg	0,7	0,74	1,8	0,56	1,1	0,89	1,3	0,76	1,3	0,69	1,1	0,80	2,0	0,61	0,6	0,55
36	Tafelbutter	kg	3,0	6,02	3,9	6,02	5,0	6,02	7,2	6,01	4,5	6,02	5,2	6,00	4,0	6,04	3,2	6,07
37	Butterschmalz	kg	0,1	3,69	0,0	5,96	0,0	5,11	0,1	6,28	0,0	5,15	0,0	6,13	0,0	4,42	0,0	3,46
38	Fett- und Vollfettkäse	kg	0,6	4,49	1,2	4,48	1,4	4,55	1,9	4,78	1,2	4,60	1,5	4,58	1,0	4,61	0,8	4,65
39	Halbfettkäse	kg	1,5	3,16	1,4	3,09	1,9	3,17	2,2	3,39	1,7	3,20	1,8	3,16	1,6	3,24	1,3	3,25
40	Magerkäse	kg	1,0	1,76	1,0	1,76	1,0	1,78	0,7	1,81	1,0	1,78	1,1	1,78	0,8	1,75	0,9	1,81
41	Quark	kg	2,7	1,09	2,3	1,15	2,7	1,07	3,2	1,16	2,6	1,12	2,7	1,12	2,6	1,14	2,5	1,06
38—41	Käse insgesamt	kg	5,8	2,12	5,9	2,38	7,0	2,43	8,0	2,68	6,5	2,41	7,1	2,47	6,0	2,38	5,5	2,24
42	Schaleneier aller Art	St.	92	0,22	117	0,22	155	0,22	214	0,23	137	0,22	159	0,22	130	0,22	88	0,23
43	Eipulver	kg	0,0	10,27	0,0	9,91	0,0	9,28	0,0	9,54	0,0	9,62	0,0	9,61	0,0	9,65	0,0	9,57
44	Rohfette (tierische)	kg	0,6	2,25	0,7	2,49	0,5	2,56	0,4	2,45	0,6	2,41	0,6	2,52	0,5	2,34	0,7	2,18
45	Schmalz u. sonst. ausgelassene Fette	kg	2,4	3,49	2,0	3,41	2,2	3,59	2,1	3,51	2,2	3,49	2,3	3,52	2,0	3,49	2,1	3,39
46	Margarine	kg	13,4	2,22	13,9	2,24	13,1	2,22	12,0	2,26	13,0	2,23	11,8	2,25	13,7	2,24	15,5	2,21
44—46	Tierische u. gem. Fette (ohne Butter)	kg	16,4	2,40	16,6	2,39	15,8	2,43	14,5	2,44	15,8	2,41	14,7	2,46	16,2	2,39	18,3	2,34
47	Rindfleisch	kg	3,8	4,25	3,8	4,40	4,0	4,49	5,3	4,49	4,0	4,41	4,8	4,42	3,2	4,52	3,3	4,14
48	Schweinefleisch	kg	4,0	4,43	4,0	4,45	4,9	4,57	5,3	4,59	4,4	4,52	5,3	4,53	3,4	4,52	3,5	4,45
49	Kalbfleisch	kg	0,5	4,69	0,6	4,51	0,9	4,69	1,0	4,85	0,7	4,70	1,0	4,67	0,5	4,78	0,2	4,83
50	Hammelfleisch	kg	0,4	3,62	0,4	3,76	0,4	3,78	0,5	3,84	0,4	3,76	0,5	3,81	0,4	3,69	0,2	3,55
51	Ziegen- und Kaninchenfleisch	kg	0,3	2,94	0,2	3,20	0,3	3,15	0,2	3,37	0,2	3,14	0,2	3,26	0,2	3,14	0,4	2,97
52	Pferdefleisch	kg	1,4	2,64	0,5	2,92	0,6	2,97	0,3	3,26	0,7	2,84	0,5	2,89	0,7	2,98	1,5	2,64
53	Hackfleisch	kg	1,3	4,56	1,8	4,47	1,6	4,42	1,7	4,65	1,6	4,49	1,8	4,53	1,5	4,42	1,1	4,48
54	Leber	kg	0,1	4,64	0,2	4,73	0,3	4,47	0,4	5,11	0,3	4,73	0,3	4,90	0,3	4,49	0,1	4,60
55	Sonstige Innereien	kg	0,3	2,04	0,4	2,26	0,4	2,69	0,3	3,19	0,4	2,52	0,4	2,51	0,3	2,44	0,3	2,82
56	Geflügel	kg	0,2	4,06	0,3	4,39	0,5	4,38	0,8	4,27	0,4	4,31	0,5	4,28	0,4	4,36	0,2	4,38
57	Wild	kg	0,1	3,53	0,1	3,27	0,2	3,16	0,2	3,75	0,1	3,41	0,2	3,44	0,1	3,24	0,0	3,89
58	Sonstiges frisches Fleisch	kg	1,4	1,75	2,0	1,85	1,9	1,76	0,8	1,81	1,7	1,76	2,0	1,75	1,7	1,76	0,9	1,87
59	Gefrierfleisch	kg	0,0	3,63	0,0	3,24	0,0	3,88	0,0	3,39	0,0	3,49	0,0	3,60	0,0	3,32	0,0	3,13
60	Knochen	kg	2,3	0,72	2,0	0,76	1,8	0,77	1,9	0,74	2,0	0,75	2,3	0,75	2,0	0,75	0,9	0,66
61	Speck	kg	2,8	4,87	2,8	4,84	2,5	4,85	3,0	4,96	2,7	4,87	3,0	4,86	2,6	4,90	1,9	4,82
62	Schinken	kg	0,2	6,96	0,4	6,85	0,4	6,89	0,8	6,80	0,4	6,85	0,5	6,92	0,4	6,65	0,3	7,09
63	Wurst und Wurstwaren	kg	8,4	4,10	8,7	4,43	8,9	4,59	12,0	4,80	9,2	4,47	9,6	4,50	8,6	4,49	8,9	4,34
64	Büchsenfleisch	kg	0,0	4,39	0,1	3,33	0,1	4,36	0,1	4,28	0,1	4,02	0,1	4,08	0,1	4,33	0,1	2,89
65	Sonstige Fleischwaren	kg	0,8	2,70	0,9	2,89	1,4	2,98	1,0	3,65	1,0	3,03	1,2	3,02	1,0	2,95	0,6	3,34
47—65	Fleisch und Fleischwaren insgesamt	kg	28,3	3,75	29,2	3,93	31,1	4,05	35,6	4,40	30,3	4,01	34,2	4,03	27,4	3,98	24,4	4,00
66	Frische Fische, fette	kg	2,2	0,80	1,6	0,78	1,7	0,86	1,8	0,84	1,8	0,81	2,3	0,82	1,2	0,80	1,7	0,80
67	Frische Fische, fettarme	kg	2,7	1,35	3,1	1,35	3,2	1,34	3,0	1,52	3,0	1,38	3,6	1,37	2,4	1,38	2,3	1,40
68	Andere frische Fische	kg	0,1	1,19	0,2	1,13	0,1	1,41	0,2	1,45	0,2	1,30	0,2	1,30	0,1	1,14	0,2	1,41
69a	Salzheringe	kg	1,6	1,08	1,4	1,11	1,4	1,09	1,3	1,12	1,4	1,10	1,8	1,11	1,1	1,10	1,2	1,08
69b	Sonstige Fischdauerwaren	kg	2,0	1,99	2,1	2,07	2,6	2,13	2,9	2,37	2,4	2,14	2,6	2,09	2,3	2,18	1,9	2,25
70	Sonst. Fischwaren u. Fischgerichte	kg	0,1	2,68	0,1	2,97	0,2	2,77	0,2	2,77	0,1	2,78	0,1	2,75	0,1	2,95	0,1	2,50
66—70	Fische insgesamt	kg	8,7	1,39	8,5	1,40	9,2	1,46	9,4	1,61	8,9	1,44	10,6	1,40	7,2	1,51	7,4	1,44
71	Roggen-, Grau-, Misch- und Schwarzbrot	kg	98,2	0,57	92,9	0,58	89,2	0,57	84,7	0,61	91,5	0,58	85,3	0,59	91,3	0,57	111,2	0,56
72	Weißbrot und Weizenkleingebäck	kg	15,6	1,01	19,5	1,02	22,6	1,01	22,6	1,08	19,9	1,03	23,9	1,03	18,2	1,02	11,2	1,02
73	Sonstiges Backwerk	kg	2,0	3,03	2,6	3,21	4,6	3,06	5,2	3,42	3,5	3,19	4,2	3,14	3,1	3,18	2,2	3,55
71—73	Brot und Backwaren insgesamt	kg	115,8	0,67	115,0	0,71	116,4	0,75	112,5	0,83	114,9	0,74	113,4	0,78	112,6	0,72	124,6	0,66
74 u. 75	Mehl	kg	17,5	0,81	17,5	0,81	18,8	0,80	19,9	0,81	18,1	0,81	19,1	0,81	17,1	0,81	17,1	0,79
76	Grieß	kg	1,8	0,92	1,7	0,92	1,8	0,90	1,4	0,95	1,7	0,92	1,5	0,93	1,6	0,91	2,0	0,91
77	Maiserzeugnisse	kg	0,2	2,23	0,2	2,00	0,4	1,90	0,5	2,15	0,3	2,05	0,3	1,91	0,3	2,17	0,3	2,22
78	Reis	kg	2,5	1,44	2,3	1,47	2,2	1,45	2,0	1,50	2,2	1,46	2,5	1,48	2,0	1,44	1,8	1,44
79a	Hafenerzeugnisse	kg	1,0	1,38	1,2	1,41	1,3	1,35	1,5	1,45	1,3	1,39	1,3	1,40	1,2	1,39	1,2	1,37
79b	Gerstenerzeugnisse	kg	0,4	1,04	0,2	1,03	0,2	1,04	0,3	1,09	0,3	1,05	0,3	1,07	0,3	1,04	0,2	1,02
80	Sonstige Mühlenfabrikate	kg	0,7	3,38	0,7	3,52	0,8	3,30	0,9	3,39	0,7	3,41	0,7	3,30	0,8	3,50	0,8	3,54
81	Nudeln und sonstige Teigwaren	kg	4,3	1,34	4,2	1,33	3,8	1,37	4,0	1,45	4,0	1,36	4,0	1,40	4,1	1,38	4,0	1,30
82	Kartoffelmehl, Kartoffelgräuben, Sago	kg	0,3	1,34	0,2	1,28	0,4	1,37	0,3	1,38	0,3	1,35	0,4	1,34	0,3	1,33	0,2	1,42
83	Hülsenfrüchte	kg	2,3	1,39	2,0	1,39	1,8	1,44	1,9	1,47	2,0	1,41	2,1	1,40	1,9	1,46	2,1	1,35
74—84	Nährmittel insgesamt	kg	31,0	1,19	30,2	1,20	31,5	1,18	32,7	1,24	30,9	1,20	32,2	1,21	29,6	1,22	29,7	1,15

Fortsetzung Seite 117

owie durchschnittliche Ausgabenbeträge je Mengeneinheit
 Vollpersonen und Haushaltungsgröße (Schluß)

Pos. Nr.	Art der eingekauften Waren	Men- gen- ein- heit	Haushalte mit Jahresverbrauchsausgaben je Vollperson von DM								Aufwandgruppen zusammen							
			850 bis unter 1000		1000 bis unter 1200		1200 bis unter 1500		1500 u. mehr		insgesamt		davon Haushalte mit Personen					
			Haushalte zusammen mit einer durchschnittl. Vollpersonenzahl von															
			2,0		2,0		1,9		1,8		2,0		2		3		4 u. mehr	
			Men- ge	DM je Men- gen- ein- heit	Men- ge	DM je Men- gen- ein- heit	Men- ge	DM je Men- gen- ein- heit	Men- ge	DM je Men- gen- ein- heit	Men- ge	DM je Men- gen- ein- heit	Men- ge	DM je Men- gen- ein- heit	Men- ge	DM je Men- gen- ein- heit	Men- ge	DM je Men- gen- ein- heit
41	42	43	44	45	46	47	48	49	50	51	52	53	54	55	56			
85	Speiseöl	kg	2,0	3,20	1,6	3,19	1,7	3,29	2,1	3,11	1,8	3,17	1,9	3,25	1,7	3,09	1,6	3,09
86	Pflanzenfette	kg	1,2	2,64	1,6	2,67	1,3	2,65	1,9	2,63	1,5	2,64	1,4	2,64	1,5	2,67	1,6	2,60
87	Kartoffeln aller Art	kg	178,1	0,15	176,6	0,16	174,7	0,15	177,3	0,16	176,3	0,16	179,5	0,16	173,0	0,16	173,4	0,15
88	Zwiebeln und Knoblauch	kg	4,5	0,69	4,9	0,66	4,9	0,67	5,0	0,66	4,8	0,67	5,5	0,67	4,2	0,67	3,4	0,67
89	Rüben und anderes Wurzelgemüse (ohne Schwarzwurzeln)	kg	6,5	0,49	6,6	0,49	6,5	0,52	7,2	0,54	6,6	0,51	6,9	0,53	6,4	0,49	6,0	0,47
90	Kohl, Kohlrabi (ohne Blumen- und Rosenkohl)	kg	13,7	0,39	13,1	0,38	10,6	0,40	12,4	0,40	12,5	0,39	13,0	0,40	11,7	0,39	12,7	0,39
91	Bohnen	kg	3,7	0,60	4,5	0,61	4,9	0,60	5,5	0,62	4,5	0,61	5,2	0,60	3,9	0,60	3,5	0,66
92	Erbsen	kg	0,8	0,73	1,0	0,66	1,3	0,70	1,0	0,70	1,0	0,70	1,2	0,69	0,9	0,70	0,9	0,77
93	Gurken und Salate	kg	7,1	0,71	7,5	0,77	7,5	0,80	9,4	0,83	7,6	0,78	8,7	0,78	6,9	0,75	5,8	0,85
94	Frische Pilze	kg	0,1	1,68	0,3	1,23	0,4	1,51	0,2	1,49	0,2	1,46	0,3	1,47	0,2	1,48	0,2	1,33
95	Tomaten	kg	2,4	0,76	3,0	0,76	3,9	0,75	4,3	0,78	3,3	0,76	3,6	0,75	3,3	0,77	2,7	0,79
96	Spinat, Melde, Sauerampfer	kg	3,9	0,44	3,4	0,46	2,8	0,47	3,9	0,44	3,4	0,45	3,5	0,46	3,5	0,44	3,0	0,44
97	Rhabarber	kg	1,2	0,27	1,4	0,27	2,0	0,25	1,5	0,27	1,5	0,26	1,7	0,26	1,2	0,27	1,2	0,27
98	Sonstige frische Gemüse	kg	5,0	0,94	4,9	0,94	5,8	0,95	6,8	0,95	5,5	0,94	6,1	0,95	5,1	0,95	4,3	0,92
98	Frische Gemüse insgesamt	kg	48,9	0,58	50,6	0,59	50,6	0,62	57,2	0,63	50,9	0,60	55,7	0,61	47,3	0,60	43,7	0,60
100	Trockengemüse (einschl. getr. Pilze) ..	kg	0,0	—	0,0	5,27	0,0	5,53	0,0	5,38	0,0	5,43	0,0	4,71	0,0	7,71	—	—
101	Gemüsekonserven	kg	3,8	0,81	4,1	0,91	4,1	0,93	4,8	1,01	4,2	0,92	4,7	0,89	3,9	0,97	3,2	0,91
101	Gemüse insgesamt	kg	52,7	0,59	54,7	0,61	54,7	0,65	62,0	0,66	55,1	0,63	60,4	0,63	51,2	0,62	46,9	0,63
102	Kernobst	kg	12,4	0,52	15,2	0,54	22,1	0,50	30,4	0,56	19,1	0,53	21,7	0,54	18,1	0,53	13,2	0,46
103	Steinobst	kg	5,5	0,62	6,0	0,63	9,1	0,66	13,4	0,68	8,0	0,64	9,2	0,66	7,2	0,64	6,0	0,61
104	Trauben	kg	0,3	1,01	0,3	1,33	0,6	1,24	1,2	1,21	0,6	1,22	0,6	1,21	0,5	1,21	0,3	1,30
105	Übriges Beerenobst	kg	4,3	0,82	4,3	0,80	8,1	0,83	7,9	0,89	5,7	0,84	6,4	0,85	5,0	0,82	5,5	0,82
105	Frisches Obst insgesamt	kg	22,5	0,61	25,8	0,61	39,9	0,61	52,9	0,65	33,4	0,62	37,9	0,63	30,8	0,61	25,0	0,58
106	Dörrobst (ohne Südfrüchte)	kg	0,2	2,43	0,3	2,55	0,3	2,56	0,3	2,62	0,2	2,55	0,3	2,55	0,2	2,56	0,2	2,52
107	Südfrüchte, frische	kg	2,8	1,38	3,7	1,39	5,3	1,40	8,2	1,40	4,7	1,40	4,7	1,44	5,3	1,33	3,2	1,42
108	Südfrüchte, gedörrte	kg	0,5	2,15	0,7	2,10	0,9	2,16	1,0	2,17	0,8	2,15	1,0	2,10	0,6	2,22	0,6	2,22
109	Samen (Schalen)-früchte	kg	0,3	3,41	0,4	3,45	0,6	3,67	0,8	3,73	0,5	3,59	0,5	3,73	0,5	3,58	0,4	3,09
110	Marmeladen, Gelees	kg	1,7	1,60	2,1	1,60	2,1	1,68	2,2	1,47	2,1	1,60	1,8	1,74	2,4	1,48	2,4	1,55
111	Sonstige Obstkonserven	kg	0,1	1,29	0,1	1,37	0,1	1,46	0,4	1,65	0,1	1,53	0,1	1,53	0,2	1,58	0,1	1,33
111	Obst insgesamt	kg	28,1	0,82	33,1	0,84	49,2	0,82	65,8	0,84	41,8	0,83	46,3	0,83	40,0	0,83	31,9	0,82
112	Sirup	kg	0,5	1,07	0,2	1,21	0,4	1,17	0,2	1,16	0,3	1,15	0,3	1,17	0,3	1,16	0,5	1,09
113	Kunsthonig, Malzextrakt	kg	0,2	2,05	0,3	1,96	0,3	1,88	0,2	2,05	0,3	1,96	0,2	1,99	0,4	1,94	0,2	1,92
114	Bienenhonig	kg	0,2	4,18	0,3	4,15	0,4	4,06	0,8	4,33	0,4	4,20	0,5	4,17	0,3	4,21	0,1	4,45
115	Zucker	kg	18,5	1,34	19,8	1,34	23,3	1,34	24,1	1,35	20,9	1,34	22,3	1,34	19,9	1,34	18,8	1,35
116	Kakao	kg	0,3	7,05	0,3	6,89	0,4	7,33	0,5	6,92	0,3	7,06	0,3	6,99	0,4	7,05	0,3	7,32
117	Schokolade	kg	0,2	9,03	0,4	8,90	0,5	8,98	0,9	9,33	0,5	9,09	0,5	8,96	0,5	9,19	0,4	9,28
118	Andere Süßigkeiten	kg	0,3	4,10	0,5	4,33	0,7	4,56	1,0	4,45	0,6	4,38	0,6	4,33	0,7	4,45	0,6	4,38
119	Kaffeeturrogate	kg	1,9	1,90	1,9	1,96	1,7	2,01	1,7	1,89	1,8	1,93	2,3	1,96	1,5	1,89	1,1	1,84
120	Bohnenkaffee, auch Neskaffee	kg	0,2	32,54	0,3	32,03	0,5	31,80	0,8	32,46	0,4	32,24	0,6	31,89	0,3	32,97	0,3	32,41
121	Echter Tee	kg	0,0	40,86	0,0	38,79	0,1	39,98	0,1	36,94	0,0	39,17	0,1	38,46	0,0	40,32	0,0	40,37
122	Wein	l	1,1	1,75	1,3	2,06	2,1	2,03	3,8	2,36	2,0	2,13	2,7	2,12	1,3	2,23	1,4	1,95
123	Bier	l	2,8	1,06	2,9	1,11	5,9	1,08	10,4	1,13	5,1	1,10	8,0	1,09	2,5	1,14	1,7	1,21
124	Most	l	0,3	0,19	0,0	0,55	0,3	0,62	0,4	0,37	0,2	0,41	0,3	0,49	0,0	0,68	0,4	0,19
125	Holz	Ztr.	2,6	2,62	2,5	2,87	3,3	2,67	2,8	2,72	2,7	2,72	3,2	2,73	2,4	2,74	1,7	2,62
126	Steinkohle	Ztr.	4,8	4,01	5,4	4,03	7,4	4,09	9,0	4,12	6,4	4,07	6,9	4,12	6,1	4,04	4,9	3,83
127	Braunkohle	Ztr.	4,1	2,67	3,9	2,75	3,9	2,73	4,5	2,80	4,0	2,74	4,5	2,79	3,5	2,70	2,8	2,57
128	Koks, Holzkohle	Ztr.	0,3	4,33	0,5	4,05	0,8	5,30	0,8	4,21	0,5	4,57	0,8	4,71	0,2	4,49	0,3	3,09
129	Torf	Ztr.	0,2	3,43	0,4	3,39	0,4	2,64	0,7	2,86	0,4	2,97	0,4	3,02	0,5	2,83	0,2	3,35
130	Gas	obm	47	0,25	65	0,24	58	0,24	70	0,25	59	0,25	58	0,25	65	0,24	53	0,24
131	Elektrischer Strom	kWh	108	0,19	105	0,20	132	0,19	165	0,18	123	0,19	129	0,19	120	0,19	102	0,19
132	Männerlederschuhe	Paar	0,081	24,89	0,124	26,50	0,087	26,67	0,142	31,40	0,101	27,62	0,101	28,46	0,093	28,53	0,117	22,84
133	Sonstige Männerschuhe	Paar	0,114	6,90	0,089	7,38	0,110	7,28	0,154	8,45	0,111	7,43	0,146	7,49	0,068	8,23	0,067	5,01
134	Frauenlederschuhe	Paar	0,143	23,53	0,231	26,36	0,227	25,19	0,368	28,16	0,223	26,34	0,222	25,87	0,221	27,55	0,233	25,50
135	Sonstige Frauenschuhe	Paar	0,187	8,14	0,250	7,96	0,191	6,35	0,336	9,40	0,231	7,94	0,235	7,67	0,226	8,64	0,221	7,42
136	Knabenlederschuhe	Paar	0,098	18,92	0,177	20,96	0,149	20,24	0,190	21,41	0,148	20,62	0,038	17,91	0,244	20,98	0,367	21,21
137	Sonstige Knabenschuhe	Paar	0,069	6,29	0,225	7,81	0,187	6,47	0,273	8,34	0,186	7,31	0,031	7,58	0,345	6,91	0,454	7,97
138	Mädchenlederschuhe	Paar	0,094	17,06	0,143	18,60	0,165	20,29	0,194	20,20	0,141	19,31	0,025	19,96	0,283	19,66	0,295	18,29
139	Sonstige Mädchenschuhe	Paar	0,085	6,43	0,098	5,92	0,148	7,40	0,210	7,27	0,130	6,84	0,034	5,94	0,244	7,08	0,263	6,81

I. Allgemeine

1. Zusammensetzung

Vorübergehend An- und Abwesende sowie sonstige Änderungen in Haushelfen, Verwandte und Untermieter zählen nur dann

Ordnungs-Nr	Haushaltsvorstand und Stellung der übrigen Haushaltsmitglieder zum Haushaltsvorstand (ob Ehefrau, Sohn, Tochter, Haushelfin, Untermieter und dergl.)	Geboren am (Tag, Monat, Jahr)	Gegenwärtiger Hauptberuf (genaue Angaben)	
			erwerbstätig als (z. B. Dreher, Buchhalter, Lokomotivführer, Stenotypistin, Hausangestellte und dergl.) od. Schüler, Rentner, erwerbslos	Gewerbe- oder Dienstberuf (z. B. Maschinenfabrik, Lebensmittelgeschäft, Bundesbahn, Gemeindevverwaltung)

Am 1. September (Monat)

1	Haushaltsvorstand	4.3.1900	Rechner	
2	Ehefrau	6.2.1914	Hausfrau	
3	Sohn	11.7.1935	Lehrling	Maurer
4	Tochter	9.3.1937	Schülerin	
5				
6				
7				
8				

Zum Haushalt kamen im (Das Datum des Zugangs ist in

2. Naturalversorgung:

Haben Sie Gartenland (Schrebergarten, Laube, Hausgarten)? ja

Ungefähre Größe (möglichst in Quadratmetern): 280 qm. Eigentum od. Pacht?

Halten Sie Kleinvieh (Geflügel, Ziegen, Kaninchen usw.) und wieviel? kein

3. Erhalten Sie Deputate oder sonstige Sachzuwendungen durch Ihren Arbeitgeber? kein

Wenn ja, welche? _____ wie oft? _____

II. Änderungen in der Zusammensetzung des Haushaltes:

1. Aus dem Haushalt scheidend im Laufe des Monats aus

Ordnungsnummer _____ am _____ (Anlaß) _____

Ordnungsnummer _____ am _____ (Anlaß) _____

Ordnungsnummer _____ am _____ (Anlaß) _____

2. Von den zum Haushalt gehörigen Personen waren vorübergehend abwesend (länger als 1 Tag):

Ordnungsnummer 4 vom 20.9. bis einschl. 30.9.51 Wahlreise * (Anlaß)

Ordnungsnummer _____ vom _____ bis einschl. _____ (Anlaß)

Ordnungsnummer _____ vom _____ bis einschl. _____ (Anlaß)

Ordnungsnummer _____ vom _____ bis einschl. _____ (Anlaß)

3. Als Besuch waren vorübergehend anwesend (länger als 1 Tag):

wedlich (Geschlecht) 37 (Alter), vom 20.9. bis einschl. 24.9.51

_____ (Geschlecht) _____ (Alter), vom _____ bis einschl. _____

_____ (Geschlecht) _____ (Alter), vom _____ bis einschl. _____

Hatten Sie Gäste, die nur an einzelnen Mahlzeiten (Frühstück, Mittagessen, Nachmittagskaffee, Abendessen) in Ihrem Haushalt unentgeltlich teilgenommen haben (z. B. Geburtstagsfeier, Kränzchen usw.) oder

waren umgekehrt Sie zu Gast bei anderen und haben dort unentgeltlich an einzelnen Mahlzeiten teilgenommen, so tragen Sie diese Mahlzeiten bitte an den betreffenden Tagen auf den Seiten 10—70 unten ein (vgl. Muster auf S. 8).

4. Sonstige zur Beurteilung der allgemeinen Familienverhältnisse wichtige Hinweise:

* bei Bekannten (Bekanntmachung frei)

Angaben

des Haushaltes

der Zusammensetzung des Haushaltes sind auf Seite 4 einzutragen. zum Haushalt, wenn sie keine eigene Hauswirtschaft führen.

Knappschafts-versich. = k Invaliden-versich. = i Angestellten-versich. = a	Welche bezahlten und unbezahlten Mahlzeiten (Morgenkaffee, Frühstück, Mittagessen, Nachmittagskaffee, auch Schulspeisung und dergl.) werden regelmäßig außerhalb des Haushaltes genommen? (Mahlzeiten, die von zu Hause mitgenommen werden, sind nicht aufzuführen)				Bemerkungen (z. B. erwerbslos von ... bis ..., Kriegerversicherung, Kriegerwitwe, Pensionär, Vertriebenen, Totalflagengeschädigte, usw.)
	Art der Mahlzeiten	an wieviel Tagen im Monat	welcher Betrag wurde bezahlt?	insgesamt Datum	

195 1 gehören zum Haushalt

<u>i</u>	<u>Mittagessen</u>	<u>21</u>	<u>0.40</u>	<u>8.40</u>	<u>3.9</u>

Laufe des Monats hinzu:

Spalte # „Bemerkungen“ anzugeben

4. Wohnverhältnisse:

Wohnen Sie im eigenen Haus oder in einer Miet-, Dienst- oder Werkswohnung?

Mietwohnung

Wieviel Wohnräume (Wohn-, Schlaf- usw. Zimmer, Wohnküche, Küche, bewohnbare

Mansarden) hat Ihre Wohnung? 4

(Einmalige Angabe zu Beginn der Berichterstattung)

Haben sich Ihre Wohnverhältnisse gegen den Vormonat geändert? kein

Wenn ja, inwiefern?

III. Tägliche Einnahmen und Ausgaben

— Erläuterungen für die Ausfüllung der Haushaltsgücher —

Über alle in diesem Haushaltsgücher enthaltenen Angaben wird das Amtseigenschaft gewahrt. Die Angaben werden nur zu statistischen Zusammenstellungen benutzt. Aus der wahrheitsgemäßen Eintragung aller Einnahmen und Ausgaben können Ihnen keine Nachteile erwachsen.

Tragen sie bitte auf den folgenden Seiten

täglich

links alle Einnahmen und rechts alle Ausgaben ein, die den gemeinsamen Haushalt betreffen.

Verwenden Sie bitte für jeden Einnahme- und Ausgabeposten eine

besondere Zeile

ebenso für jeden Tag die hierfür vorgesehene Doppelseite.

Geben Sie in jedem Fall die

wirklich gezahlten Preise

an.

Schreiben Sie bitte recht deutlich, möglichst mit Tinte.

Füllen Sie bitte täglich die Zeilen für Wochentag, Monat und die Zahl der anwesenden Personen aus.

Seite 1

Prüfen Sie, ob die Eintragungen unter „Kennwort“, „Kreis“, „Gemeinde“, und die Haushaltsgücher (Buch-) Nummer stimmen.

Seite 2 und 3

Achten Sie darauf, daß alle Zeilen und Spalten über die Zusammensetzung des Haushaltes genau ausgefüllt werden, aber ohne Namensnennung, auch ohne die des Arbeitgebers.

Bei Ihrem ersten Haushaltsgücher tragen Sie bitte ein, ob und wieviel Acker- und Gartenland, Geflügel oder sonstiges Kleinvieh Sie haben, ferner, ob und welche Deputate Sie von Ihrem Arbeitgeber erhalten. In den folgenden Monaten brauchen Sie hier nur Veränderungen mitzuteilen. Notieren Sie bitte, wenn Sie geschlachtet oder etwas zugekauft haben oder wenn es Junge gab.

Seite 4

Falls es im Laufe des Monats Änderungen in der Zusammensetzung Ihres Haushaltes gegeben hat (durch Wegzug, Reisen, Besuch usw.), machen Sie bitte die entsprechenden Eintragungen unter Ziffer 1, 2 und 3. Unter Ziffer 4 werden alle besonderen Vorkommnisse kurz vermerkt, wie z. B. Änderung des Arbeitsplatzes, Änderung des Berufs, Wohnungswechsel, besondere Familienereignisse, Krankheit, Arbeitslosigkeit, Kurzarbeit, Familienfeste und dergl.

Seite 10

Besonders wichtig ist die Eintragung des Barbestandes morgens am 1. jeden Monats

Seite 10, 12 usw. bis Seite 70 (Einnahmen)

Haushaltsvorstand

Es werden alle Geldeinnahmen verbucht unter genauer Angabe der Einkommensart, z B Lohn für die Zeit vom ... bis ... Gehalt für Monat ... Dabei ist stets das Bruttoeinkommen zu verbuchen Abzüge werden auf der Ausgabenseite erfaßt Abschlagszahlungen sind stets als „Abschlagszahlung“ unter Angabe des Zeitraumes, für den sie bezahlt werden, zu kennzeichnen Fügen Sie bitte möglichst die Lohnnote oder den Gehaltsstreifen bei Sie erleichtern uns die Arbeit damit wesentlich. Machen Sie aber vorher alle Namen unleserlich oder schneiden Sie dieselben aus Wir schicken Ihnen diese Unterlagen gern wieder zurück.

Ehefrau

Bei der Ehefrau tragen Sie bitte deren Geldeinnahmen, z B für Naharbeiten, Aushilfe in einem anderen Haushalt usw ein. Ist die Ehefrau berufstätig, so werden die Einnahmen aus Beruf in der gleichen Weise verbucht wie beim Ehemann.

Sonstige Haushaltsmitglieder

Bei den sonstigen Haushaltsmitgliedern verbuchen Sie Lohn, Gehalt, Rente, Pension usw in der gleichen Weise wie beim Haushaltsvorstand Falls nicht das ganze Einkommen dieser Haushaltsmitglieder in die Haushaltskasse fließt, sondern nur ein sog Kostgeld für das Essen und die Wohnung abgegeben wird, so schreiben Sie bitte „Kostgeld“ dazu In diesem Fall werden Steuern, Sozialbeiträge usw nicht verbucht

Aus Untervermietung

Bei der Miete des Untermeters geben Sie bitte an, für welchen Monat sie eingekommen wurde, und vermerken Sie auch die Zahlungen des Untermeters für Gas und Licht

Sonstige Geldeinnahmen

Alle sonstigen Arten von Geldeinnahmen, wie Pensionen, Renten, Abhebungen von der Sparkasse, Borgen von Bargeld, Verkauf von Sachwerten, Fursorgeunterstützung usw werden hier verbucht Bei Einkünften aus Versicherungen, Renten und Unterstützungen vermerken Sie bitte stets, ob es sich um solche aus Invaliden-, Angestellten-, Unfall- oder anderen Versicherungen, um Kriegsbeschädigten- oder Hinterbliebenenrente oder um Fursorgeunterstützung usw handelt und für welches Haushaltsmitglied (Ordnungsnummer von Seite 2) die Zahlung erfolgt

Entnahmen aus der eigenen Wirtschaft

Hierunter verbuchen Sie bitte täglich alles, was Sie aus dem Garten ernten, ebenso Eier von der eigenen Hühnerzucht, geschlachtete Kaninchen, Hühner und Schweine Geben Sie bitte genaue Mengen an, bei geschlachteten Tieren das Lebend- oder Schlachtgewicht Geldwerte sind hier einzusetzen, es sei denn, Sie haben Erzeugnisse aus der eigenen Wirtschaft verkauft In diesem Fall ist der Verkaufserlös einzutragen

Sonstige Sachzugänge und Tauschgeschäfte

Hier sind einzusetzen Deputate und sonstige Sachzuwendungen des Arbeitgebers, auch Sachgeschenke aller Art wie Geburts-, Weihnachts- und Konfirmationsgeschenke Auch das Sammeln von Pilzen, Beeren, Leeseholz usw gehört hierher Bitte Mengenangaben, genaue Bezeichnung und Wert (gegebenenfalls Schätzwert) für jeden Artikel einzeln einzutragen, ferner ist hier der Tausch von Sachwerten oder Empfang von Sachwerten für Dienstleistungen bzw umgekehrt jede Hergabe von Sachwerten für eine Dienstleistung mit Mengen- und Wertangabe, Arbeitsstunden usw zu buchen Beachten Sie des weiteren auf jeder Einnahmenseite die Rubrik „Bemerkungen“.

Seite 11, 13, 15 usw. bis Seite 71 (Ausgaben)

Hier sind täglich in zwangloser Reihenfolge alle Ausgaben, weitgehend aufgliedert, einzutragen Vermeiden Sie alle Sammelbegriffe, wie Gemüse, Fleisch, Wurst usw, und geben Sie die genaue Bezeichnung an, z B 2 Pfd Kopfsalat, 4 kg Grunkohl, 3 Pfd Hammelfleisch mit Knochen, 1500 g Weizenschrotbrot, 400 g Brodchen, 100 g Kuchenteichen, 2 Pfd Schellfisch usw

Bei ungewöhnlichen Namen für Lebensmittel, Medikamente, Reinigungsmittel usw geben Sie kurz den Verwendungszweck an, z B 100 g Ypsilon (Nahrung), 1,50 DM oder 1 Dose Zettal (Schuhputz) 0,50 DM oder 10 Tabletten Solamint (Medizin) 1,75 DM Vergessen Sie nie die genauen Gewichts- und Preisangaben bei jeder Ausgabe

Bei Zahlungen für einen bestimmten Zeitraum, z B Wohnungsmiete, Licht, Gas, Rundfunk, geben Sie auch stets die Zeitspanne an, für die diese Zahlung erfolgt

Die Ausgaben für Gas und Strom werden getrennt voneinander verbucht und die Zahl der verbrauchten Kubikmeter bzw. Kilowattstunden angegeben

Bei Beiträgen zu Vereinen oder Spenden irgendwelcher Art ist die genaue Angabe des Empfängers (ohne Namensnennung) erforderlich, z B Beiträge zum Fußballverein oder Bibliotheksgebühr oder Kirchenspende usw

Bei allen Zahlungen, die lediglich einem Familienmitglied zugute kommen, z B Arztkosten, Ausgaben für Medizin und Heilfursorge, fertige Maßzeiten, Ausgaben für Verkehr, Anschaffung von Bekleidung, Wasche, Schuhe sowie Reparaturen an diesen Dingen geben Sie bitte stets die Ordnungsnummer (1 Spalte auf Seite 2) des betreffenden Familienmitglieds mit an, also z B 1 Paar Schuhe für Nr 4 oder ein medizinisches Bad für Nr 2 oder Stoff für einen Anzug für Nr 1 oder ein Mittagessen im Restaurant für Nr 2

Bei allen Kleidungsstücken, Schuhen, Wasche und Hausratsartikeln bitten wir stets auch das Material anzugeben, aus dem die Sachen hergestellt sind, z B Herrenanzug aus Wolle, Damenkleiderstoff aus Perlon, Straßenschuhe aus Leder mit Krepptohle, Blumenvase aus Porzellan, Aschenbecher aus Glas usw

Achten Sie freundlichst darauf, daß wir aus Ihren Eintragungen genau ersehen können, ob Sie fertige Waren kauften oder z B Meterware, um daraus ein Kleid anfertigen zu lassen, oder Waschestoffe, um daraus Bettucher herzustellen usw Auch die Eintragung von Schneiderrechnungen und anderen Handwerkerrechnungen nehmen Sie bitte so vor, daß wir erkennen können, ob es sich um reinen Arbeitslohn handelt oder ob der Schneider evtl. noch Futter, Zutaten usw geliefert hat Wenn irgend möglich, machen Sie diese Angaben hierüber ganz genau

Sofern Kreditkäufe erfolgen, sind in den Spalten „bar bezahlt“ oder „schuldig geblieben“ die entsprechenden Beträge einzusetzen Spätere Ratenzahlungen sind als solche besonders zu kennzeichnen, z B 2 Rate auf Fahrradkauf vom 21 6 1958

Auch Taschengelder für die verschiedenen Haushaltsmitglieder tragen Sie bitte mit ihrem Betrag und der Nummer des Haushaltsmitgliedes, welches das Taschengeld erhält, als Ausgabe ein Bei monatlichen Taschengeldern bis zu 5,- DM genügt diese Eintragung, während bei monatlichen Taschengeldbeträgen über 5,- DM der Nachweis der Verwendung des Taschengeldes erforderlich ist, um ein richtiges Bild von Ihren Aufwendungen zu erhalten Da es im Wesen des Taschengeldes liegt, aber seine Verwendung vor den anderen Haushaltsmitgliedern keine Rechenschaft abzulegen, stellen wir Ihnen für diesen Zweck ein besonderes Taschengeldabrechnungsbuch zur Verfügung In dieses tragen Sie bitte den Betrag des Taschengeldes als Einnahme ein und geben die einzelnen Ausgabeposten (Getranke, Tabak, Zigaretten usw) möglichst stets mit Mengen an Im Haushaltsbuch brauchen Sie bei Verwendung des Taschengeldheftes nur jeweils den Gesamtbetrag des Taschengeldes und die Nummer des betreffenden Haushaltsmitgliedes einzutragen Ein am Monatsende etwa vorhandener Taschengeldrest wird in das Taschengeldheft des nächsten Monats übernommen (nicht in das Haushaltsbuch) Das Taschengeldheft schicken Sie dann zusammen mit dem Haushaltsbuch (evtl zugeklebt) oder aber auch getrennt an das Statistische Amt

Alle Sachzugänge, die auf der Einnahmenseite unter b) „Entnahmen aus der eigenen Wirtschaft“ oder unter c) „Sachzugänge, wie Deputate usw“ geführt werden, sind auch auf der Ausgabenseite mit den entsprechenden Angaben zu verbuchen Bei Tauschgeschäften ist nur der erhaltene, nicht die gegebene Ware bzw Leistung auf der Ausgabenseite einzutragen Nehmen Sie die Eintragungen am gleichen Tage vor, an dem Sie Waren geerntet haben oder erhielten, auch wenn Sie sie erst später verbrauchen wollen und z B konservieren

Zahlen Sie als Besitzer eines Eigenhelms oder einer mietfreien Dienst- oder Werkwohnung keine Miete, so tragen Sie bitte jeden Monat den vom Finanzamt festgesetzten Mietwert ihrer Wohnung als Mietausgabe ein Da Sie jedoch keine wirklichen Ausgaben getätigt haben, ist es erforderlich, am gleichen Tage den gleichen Betrag auch als Einnahme auf der Einnahmenseite unter c) zu verbuchen

Als Ausgaben werden auch die Abzüge vom Lohn oder Gehalt am Tage der Lohn- oder Gehaltszahlung verbucht Gliedern Sie diese Abzüge bitte nach Lohnsteuer, Kirchensteuer, Krankenkasse, Invaliden- bzw Angestelltenversicherung, Gewerkschaftbeiträgen Wenn Sie diese Abzüge vom dem auf der Einnahmenseite des gleichen Tages verbuchten Brutto-Einkommen abziehen, kommen Sie auf den Betrag Ihres Netto-Einkommens

Seite 71

Vergessen Sie nie, den Barbestand am Letzten des Monats abends hier einzutragen

Seite 72

Es empfiehlt sich für die buchführenden Familien, auch diese Seite auszufüllen, um dadurch eine rechnerische Überprüfung aller Bareinnahmen und Barausgaben durchzuführen Wenn Sie keine Eintragung vergessen haben, so ist der Betrag, der sich aus dem Barbestand am Ersten des Monats und allen Einnahmen ergibt, gleich dem Betrag, der sich aus allen Ausgaben und dem Barbestand am Monatsletzen errechnet

Schreiben Sie uns bei allen Zweifelsfragen Wir werden Sie gern beraten, um Ihnen die Führung des Haushaltsbuches zu erleichtern und spätere Rückfragen zu ersparen

Einnahmen

Für jeden Tag ist eine neue

Personenzahl heute 3 (Wochentag) Sonnabend

Barbestand heute morgen 5 DM, 40 Pf

Table with columns: Art der Einnahmen, DM, Pf, Diese Spalte frei lassen. Includes rows for household board, wife, other members, rental, and various income types.

Bemerkungen: Erläutern Sie hier Einnahmen und Ausgaben, die besonderen Charakter tragen, z B wofür Sie Geld geliehen oder verborgt haben, auch Käufe auf Raten, ferner besondere Familienergebnisse des heutigen Tages, Krankheiten, Geburtstagsfeiern usw

* Gebrauchtes Fahrrad von Vater von P. 2000,-, Monatl. Rate um 20,00 DM

An welchen Mahlzeiten nahmen Gäste teil? Auch Zahl der Erwachsenen und Kinder angeben

Zu welchen Mahlzeiten waren Haushaltsmitglieder bei anderen zu Gast? Auch Ordnungsnummer angeben

Ord.Nr. 3 zum Nachmittags kaffee bei Bekannten

Alle Einnahmen sämtlicher Haushaltsmitglieder sind an dem Tage, an dem sie eingehen, einzutragen Als Arbeitslohn oder Gehalt ist stets der volle Lohn oder das volle Gehalt anzugeben, also einschließlich der Steuer-, Sozial- und sonstiger gesetzlicher Abzüge, aber ohne Arbeitgeberanteile Alle diese Abzüge oder Beiträge müssen einzeln auf der gegenüberliegenden Seite als Ausgaben eingetragen werden

Doppelseite zu verwenden

Ausgaben

der 29 September 19 51 (Monat)

Table with columns: Diese Spalte frei lassen, Liter, Stück, Pfand, Gesamt, Preis, Art der Ausgaben, Bar bezahlt, Schuldig geblieben, Diese Spalte frei lassen. Includes rows for rent, groceries, and other expenses.

Insgesamt ... 125,76

Alle Ausgaben sämtlicher Haushaltsmitglieder sind an dem Tage, an dem sie gemacht werden, einzutragen Hier sind auch die Steuer-, Sozial- und sonstigen gesetzlichen Abzüge vom Arbeitslohn oder Gehalt einzutragen (Fügen Sie bitte die Lohnnote oder den Gehaltsstreifen bei; Schneiden Sie vorher den Namen aus oder machen Sie ihn unleserlich; Sie erhalten die Papiere wieder zurück)

Anleitung

für die Verwendung des Vordrucks zur Berechnung der monatlichen Taschengeldbeträge

Um ein richtiges Bild von den tatsächlichen Aufwendungen für die einzelnen Ausgabengruppen zu erhalten, sind grundsätzlich **alle** Ausgabenposten, also auch die Beträge für Taschengeld zu spezifizieren. Sofern die Aufteilung des Taschengeldes im Haushaltsbuch selber gewisse Schwierigkeiten bereitet, ist wie folgt zu verfahren: Der Gesamtbetrag des Taschengeldes, also z. B. 12,— *DM* pro Monat oder 3,— *DM* wöchentlich wird jeweils am Bezugstage unter die Ausgaben des Haushaltsbuches eingeschrieben. Andererseits ist der betreffende Betrag unter „Eingänge“ auf der ersten Seite dieses Bogens einzutragen, während unter „Ausgänge“ die einzelnen Taschengeldausgabeposten zu verbuchen sind. Der Saldo am Ende des Monats ist in den Taschengeldbogen des nächsten Monats und nicht etwa in das Haushaltsbuch zu übertragen. Nach diesem Saldoübertrag ist die Taschengeldabrechnung entweder mit dem Haushaltsbuch des entsprechenden Monats (evtl. zugeklebt) oder getrennt an das Statistische Landesamt einzusenden.

Durch die Führung dieser besonderen Taschengeldabrechnungen ist eine Aufgliederung des Taschengeldes im Haushaltsbuch nicht mehr notwendig, während andererseits bei der Aufbereitung der Haushaltsbücher doch die Möglichkeit besteht, die einzelnen Beträge den entsprechenden Ausgabengruppen zuzuteilen.

Haushaltsbuch Nr.:

4 4 4

Kennwort:

Eule

Abrechnung der Taschengeldbeträge von Nr. ¹

(Ordnungsnummer
aus dem Haushaltsbuch)

Monat *September* 1957

1. Eingänge

Tag	Bemerkungen	DM	ℳ
1.	Übertrag vom Vormonat	4	30
1.9.	<i>Taschengeld</i>	10	00
1.—31.	zusammen....	14	30

2. Ausgänge

Tag	Mengenangabe	Genauere Bezeichnung des Ausgabepostens	DM	ℳ
1.9.	50 g	<i>Tabak</i>	1	50
1.9.	100 g	<i>Schokolade (für Ehefrau)</i>	1	50
8.9.	2 Glas	<i>Bier</i>	0	70
8.9.	2 Hk.	<i>Zigarren</i>	0	30
14.9.	1 x	<i>Pott</i>	1	10
14.9.	50 g	<i>Tabak</i>	1	50
19.9.	50 g	<i>Tabak</i>	1	50
		Übertrag....	8	70

PREISE - LÖHNE - WIRTSCHAFTSRECHNUNGEN

Die Serie gliedert sich in 15 Einzelreihen

Reihe 1: Einfuhrpreise und Index der Einkaufspreise für Auslandsgüter

Die Reihe erscheint jährlich mit den Monatszahlen (etwa 70 Waren und 120 Meßziffern) für das abgelaufene Jahr und den Durchschnitten für die Jahre seit 1950. Als Ergänzung wird monatlich die Arbeitsreihe VI/20 der Statistischen Berichte herausgegeben.

Reihe 2: Preise und Preisindex ausgewählter Grundstoffe

Auch diese Reihe mit Monatszahlen (etwa 95 Grundstoffe und etwa 200 Meßziffern) erscheint jährlich wie Reihe 1. Als Ergänzung wird monatlich die Arbeitsreihe VI/2 der Statistischen Berichte herausgegeben.

Reihe 3: Index der Erzeugerpreise industrieller Produkte

Die Reihe (etwa 500 monatlich errechnete Meßziffern) wird voraussichtlich 1961 mit den Monats- und Jahreszahlen seit 1950 erscheinen und soll jährlich fortgesetzt werden. Hierüber erscheint bisher monatlich die Arbeitsreihe VI/6 der Statistischen Berichte.

Reihe 4: Preisindices für die Land- und Forstwirtschaft

Die Reihe (etwa 350 Meßziffern) enthält die Indices der Erzeugerpreise land- und forstwirtschaftlicher Produkte sowie die der Einkaufspreise landwirtschaftlicher Betriebsmittel und ist erstmalig für die Jahre und Monate (z. T. Vierteljahre) von 1950 bis 1958/59 herausgegeben worden. Sie wird jährlich fortgesetzt. Als Ergänzung erscheinen monatlich die Arbeitsreihen VI/6 und VI/7 der Statistischen Berichte.

Reihe 5: Preisindex der Bauarbeiten

Das Statistische Bundesamt führt z. Z. eine Reform des bisherigen Preisindex für den Wohnungsbau durch. Nach Abschluß der Arbeiten werden die Ergebnisse des neuen „Preisindex der Bauarbeiten“ vierteljährlich veröffentlicht werden. Mit dem Erscheinen der Reihe 5 ist Anfang 1960 zu rechnen. Die Arbeitsreihe VI/21 der Statistischen Berichte wird bis dahin fortgesetzt.

Reihe 6: Einzelhandelspreise und Indexzahlen der Verbraucherpreise

Neben den monatlichen Landes- und Bundesdurchschnittspreisen für rund 290 Waren und Leistungen und den Bundesdurchschnitten für etwa 55 bis 60 Waren und Leistungen sowie einigen bundeseinheitlichen Tarif- und Gebührensätzen enthält diese jährlich erscheinende Reihe die monatliche Entwicklung des Preisindex für die Lebenshaltung (gegliedert nach Bedarfs- und Warengruppen und Waren) und des Index der Einzelhandelspreise (gegliedert nach Branchen sowie Warengruppen und Waren). Daneben enthält der Bericht Übersichten, die die Streuung der Preise für die Lebenshaltung an einem Stichtag erkennen lassen. Als Ergänzung wird monatlich die Arbeitsreihe VI/3 und wöchentlich die Arbeitsreihe VII/1 der Statistischen Berichte herausgegeben.

Reihe 7: Preise für Verkehrsleistungen

Die Reihe erscheint viermal im Jahr. Sie gibt Auskunft über Preise im Eisenbahnverkehr, in der See- und Binnenschifffahrt und im Luftverkehr (350 Verkehrsrelationen und 60 Indexreihen), überwiegend mit Monatszahlen.

Reihe 8: Großhandelspreise im Ausland

Vierteljährlich mit Zahlen für die letzten 15 Monate erscheinen 3 Hefte in monatlichem Abstand.

Teil I: Nahrungs- und Genußmittel, Technische Öle u. ä. (etwa 75 Waren in 540 Preisreihen).

Teil II: Textilien, Leder, Papier, Harze, Treibstoffe, Baustoffe u. ä. (etwa 65 Waren in 540 Preisreihen).

Teil III: Kohle, Metalle, Chemikalien, Kunststoffe u. ä. (etwa 100 Waren in 540 Preisreihen).

Als aktueller Bericht wird monatlich die Arbeitsreihe VI/19 der Statistischen Berichte herausgegeben, die eine Auswahl von Weltmarktpreisen enthält.

Reihe 9: Einzelhandelspreise im Ausland

Die Reihe erscheint vierteljährlich mit Zahlen für die letzten 15 Monate (mehr als 40 Länder mit etwa 1600 Preisreihen und Preisindices für die Lebenshaltung in etwa 100 Ländern).

Ein etwa jährlich erscheinendes Ergänzungsheft „Internationaler Vergleich der Preise für die Lebenshaltung“ berichtet über internationale Kaufkraftvergleiche (V e r b r a u c h e r g e l d p a r i t ä t e n) der ausländischen Währungen im Verhältnis zur RM/DM als Ergebnis von Preisvergleichen der Lebenshaltungsgüter.

Reihe 10: Arbeiterverdienste (eingestellt)

Die vierteljährlich erscheinende Reihe wurde mit dem Berichtsmonat Februar 1957 eingestellt und wird in erweiterter Form (56 statt 29 Wirtschaftsgruppen, Einbeziehung des Handels und der Angestelltenverdienste) als Reihe 15 fortgesetzt.

Reihe 11: Tariflöhne und -gehälter

Eine Loseblattsammlung, die im Mai und November eines jeden Jahres auf den neuesten Stand gebracht wird und sich in Teil I für Arbeiter und Teil II für Angestellte gliedert, enthält Lohnsätze aus 341 und Gehaltssätze aus 126 Tarifverträgen. Es werden Zeitlohnsätze der höchsten tariflichen Altersstufe und Monatsgehälter (Anfangs- und Endgehälter) für ausgewählte Lohn- bzw. Gehaltsgruppen sowie „Wichtige tarifliche Regelungen“ dargestellt. Als Teil III erscheint vierteljährlich ein Heft, das die vierteljährlichen Entwicklungsreihen des Index der Tariflöhne und -gehälter in der Gliederung nach Wirtschaftsgruppen enthält.

Reihe 12: Verdienste und Löhne im Ausland

Der Bericht bringt jährlich in 2 Heften (Heft 1: Arbeiterverdienste in ausgewählten Ländern, Heft 2: Tariflöhne und Lohnindices in ausgewählten Ländern) Angaben über Arbeiterverdienste, Tariflöhne, Gehälter und Arbeitszeiten im Ausland. Neben Tabellen enthält er methodische und begriffliche Erläuterungen zu den Lohnstatistiken der einzelnen Länder.

Reihe 13: Wirtschaftsrechnungen

Laufend wird in zwei Teilen (Teil I: 4-Personen-Arbeitnehmerhaushalte, Teil II: Haushalte von Rentnern, Fürsorgeempfängern u. ä.) über monatliche Einnahmen, Ausgaben und Verbrauch an Lebensmitteln in privaten Haushalten berichtet. Die einzelnen Hefte mit Monats-, Vierteljahres- und Jahreszahlen erscheinen in Abständen von 1 oder 2 Jahren. Daneben werden in Sonderheften J a h r e s u n t e r s u c h u n g e n für Haushalte verschiedener Bevölkerungsgruppen veröffentlicht, von denen Sonderheft 1 über Arbeitnehmerhaushalte 1949 und 1950/51 inzwischen erschienen ist. Als Ergänzung wird dreimal im Jahr ein Heft in der Arbeitsreihe VI/4 der Statistischen Berichte herausgegeben.

Reihe 14: Arbeiterverdienste der Landwirtschaft

Eine halbjährlich für die Berichtsmonate März und September erscheinende Reihe enthält die durchschnittlichen Bruttoarbeitsverdienste ausgewählter Arbeitergruppen und die durchschnittlichen Arbeitszeiten der Arbeiten im Stundenlohn in Betrieben mit einer landwirtschaftlichen Nutzfläche von 20 und mehr Hektar. Auch Indices werden berechnet.

Reihe 15: Arbeitnehmerverdienste in Industrie und Handel

Die Reihe erscheint vierteljährlich — erstmalig mit Angaben für Februar 1957 — und bringt jeweils für den mittleren Monat des Quartals Angaben über die durchschnittlichen bezahlten Wochenarbeitsstunden, Bruttostunden- und Bruttowochenverdienste der Arbeiter und die Monatsverdienste der Angestellten in 56 Wirtschaftsgruppen, gegliedert nach Geschlecht und Leistungsgruppen im Bundesgebiet und in den einzelnen Ländern. Über die S c h i c h t u n g der Arbeiter und Angestellten in der Industrie nach Verdienstklassen unterrichten die Bände 90 und 91 in der Reihe „Statistik der Bundesrepublik Deutschland“. Auch Indices werden berechnet.

Reihe 16: Arbeiterverdienste im Handwerk

Die Reihe erscheint halbjährlich, erstmalig mit Angaben für November 1957.

**HERAUSGEBER: STATISTISCHES BUNDESAMT · WIESBADEN
VERLAG: W. KOHLHAMMER GmbH · STUTTGART UND MAINZ**