

Statistisches Bundesamt

# Produzierendes Gewerbe

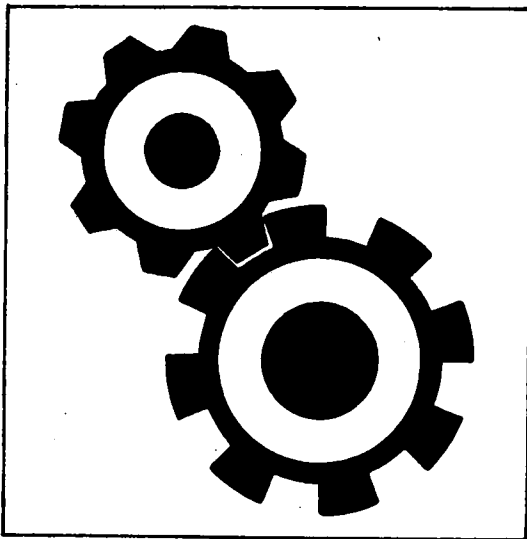

Fachserie 4

Reihe 2.2

Auftragseingang und Umsatz im Verarbeitenden Gewerbe  
Auftragseingang und Auftragsbestand im Bauhauptgewerbe  
— Indizes —

Juni 1993

Statistisches Bundesamt  
Bibliothek - Dokumentation - Archiv

**METZLER  
POESCHEL**

Statist. Bundesamt - Bibliothek



13-05328

## ALLGEMEINE HINWEISE

### Geschätzte Korrekturen der vorläufigen Indizes

Das Statistische Bundesamt berechnet monatlich einen vorläufigen und einen berichtigten Auftragseingangsindex. Zusätzlich werden geschätzte Korrekturen der vorläufigen Indexberechnungen für die zusammenfassenden Wirtschaftsgliederungen bekanntgegeben. Die Schätzungen werden mit einem Regressionschätzverfahren durchgeführt, das auf einem engen korrelativen Zusammenhang zwischen den Veränderungsraten der Indizes zum Vormonat und den Korrekturen im Berichtsmonat beruht. Die Berechnungen über einen längeren Zeitraum haben gezeigt, daß durch dieses Verfahren Überwiegend eine Verbesserung der Aussagekraft der vorläufigen Auftragseingangsindizes im Hinblick auf die Beurteilung der konjunkturellen Lage erreicht wird.

### Früheres Bundesgebiet

Index des Auftragseingangs für das Verarbeitende Gewerbe  
Wertindex 1985 = 100  
Berichtsmonat Juni 1993

Wirtschaftsgliederung	Vorläufiger Index	Geschätzte Korrektur in Indexpunkten
Verarbeitendes Gewerbe	120,7	+ 0,6
Grundstoff- und Produktionsgütergewerbe	108,0	+ 1,2
Investitionsgüter produzierendes Gewerbe	125,4	+ 0,2
Verbrauchsgüter produzierendes Gewerbe	127,0	+ 0,7

Die berichtigten Indizes werden wie bisher im darauffolgenden Monat zusammen mit der nächsten vorläufigen Berechnung herausgegeben.



Die aktuellen Auftragseingangs-, Umsatz- und Auftragsbestandsindizes können Sie auch direkt beim Statistischen Bundesamt - Gruppe IV A - telefonisch (0611/75-2493) erhalten.



Ausgewählte Indizes des Auftragseingangs und des Umsatzes für das Verarbeitende Gewerbe verbreitet das Statistische Bundesamt mit seinem SOFORTDIENST FÜR DIE WIRTSCHAFT aktuell über BILDSCHIRMTXT. Die Seiten können Sie mit \*4848460# direkt abrufen.



Für Benutzer der amtlichen Statistik steht als Service-Einrichtung des Statistischen Bundesamtes das EDV-gestützte STATISTISCHE INFORMATIONSSYSTEM DES BUNDES (STATIS-BUND) zur Verfügung. Es enthält ausgewählte statistische Zeitreihen und bietet die Möglichkeit, eigene Auswertungen, Berechnungen und mathematisch-statistische Analysen durchzuführen. Alle Zeitreihen können auch auf Magnetband oder auf Diskette bezogen werden. Weitere Informationen hierzu können Sie schriftlich oder telefonisch (0611/75-2426) anfordern.

Die Indizes des Auftragseingangs und des Umsatzes für das Verarbeitende Gewerbe und des Auftragseingangs und Auftragsbestands für das Bauhauptgewerbe sind als Originalwerte, als kalender- und saisonbereinigte Werte sowie als glatte Komponente als Zeitreihen im Statistischen Informationssystem gespeichert.

Herausgeber:  
Statistisches Bundesamt, Wiesbaden  
Gustav-Stresemann-Ring 11

Postanschrift:  
Statistisches Bundesamt  
65180 Wiesbaden

Verlag:  
Metzler-Poeschel Stuttgart  
Verlagsauslieferung:  
Bermann Leins GmbH & Co. KG  
Postfach 11 52  
75125 Kusterdingen  
Telefon: 07071/935350  
Telex: 7 262 891 mepo d  
Telefax: 07071/33653

Erscheinungsfolge: monatlich  
Erschienen im August 1993  
Preis: DM 16,40  
Bestellnummer: 2040220 - 93106

Copyright: Statistisches Bundesamt,  
Wiesbaden 1993  
Vervielfältigung - außer für gewerbliche  
Zwecke - mit Quellenangabe gestattet.

Inhalt

	Seite
<b>Textteil</b>	
1 Einführung .....	5
2 Aktuelle Ergebnisse .....	7
 <b>Schaubilder</b>	
Auftragseingang und Umsatz im Verarbeitenden Gewerbe .....	8
Auftragseingang und Auftragsbestand im Bauhauptgewerbe .....	71
 <b>Tabellenteil</b>	
<b>Früheres Bundesgebiet (Tabellengruppen 1 - 4, 1985 = 100)</b>	
1 Auftragseingang im Verarbeitenden Gewerbe	
1.1 Originalwert	
Wertindex .....	12
Volumenindex .....	24
1.2 Kalender- und saisonbereinigter Wert	
Wertindex .....	36
Volumenindex .....	38
2 Umsatz im Verarbeitenden Gewerbe	
2.1 Originalwert	
Wertindex .....	40
Volumenindex .....	52
2.2 Kalender- und saisonbereinigter Wert	
Wertindex .....	64
Volumenindex .....	66
3 Auftragseingang im Bauhauptgewerbe	
3.1 Originalwert	
Wertindex .....	68
Volumenindex .....	68
3.2 Kalender- und saisonbereinigter Wert	
Wertindex .....	70
Volumenindex .....	70
4 Auftragsbestand im Bauhauptgewerbe	
4.1 Originalwert	
Wertindex .....	72
Volumenindex .....	72
4.2 Saisonbereinigter Wert	
Wertindex .....	74
Volumenindex .....	74
 <b>Neue Länder und Berlin-Ost (Tabellengruppen 5 - 8, 2. Halbjahr 1990 = 100)</b>	
5 Auftragseingang im Verarbeitenden Gewerbe	
5.1 Originalwert	
Wertindex .....	76
6 Umsatz im Verarbeitenden Gewerbe	
6.1 Originalwert	
Wertindex .....	80
7 Auftragseingang im Bauhauptgewerbe	
7.1 Originalwert	
Wertindex .....	84
Volumenindex .....	84
8 Auftragsbestand im Bauhauptgewerbe	
8.1 Originalwert	
Wertindex .....	86
Volumenindex .....	86
 <b>Deutschland (Tabellengruppen 9 - 12, 2. Halbjahr 1990 = 100)</b>	
9 Auftragseingang im Verarbeitenden Gewerbe	
9.1 Originalwert	
Wertindex .....	88
10 Umsatz im Verarbeitenden Gewerbe	
10.1 Originalwert	
Wertindex .....	92
11 Auftragseingang im Bauhauptgewerbe	
11.1 Originalwert	
Wertindex .....	96
Volumenindex .....	96
12 Auftragsbestand im Bauhauptgewerbe	
12.1 Originalwert	
Wertindex .....	98
Volumenindex .....	98

Angaben für die Bundesrepublik Deutschland nach dem Gebietsstand seit dem 3.10.1990.

Die Angaben für das "frühere Bundesgebiet" beziehen sich auf die Bundesrepublik Deutschland nach dem Gebietsstand bis zum 3.10.1990; sie schließen Berlin-West ein.

Die Angaben für die "neuen Länder und Berlin-Ost" beziehen sich auf die Länder Brandenburg, Mecklenburg-Vorpommern, Sachsen, Sachsen-Anhalt, Thüringen sowie auf Berlin-Ost.

Alle Zahlen für den aktuellen Berichtszeitraum sind vorläufig. Abweichungen bei früher veröffentlichten Zahlen ergeben sich durch zwischenzeitlich durchgeführte Korrekturen. Diese werden nicht gesondert gekennzeichnet. Veränderungsdaten von 1 000 % oder mehr werden aus technischen Gründen als 999,9 % dargestellt.

#### Zeichenerklärung

- \* aus Gründen der Geheimhaltung von Einzelangaben nicht veröffentlicht, aber im Gesamtindex enthalten
- \* nichts vorhanden

#### Abkürzungen bei den Kurzbezeichnungen der Wirtschaftszweige

ADV-GERÄTE U. - EINR.	* Geräte und Einrichtungen für die automatische Datenverarbeitung
ANG	* anderweitig nicht genannt
ANSCHL. WEITER- VERARB.	* anschließende Weiterverarbeitung
D	* der/die
EBN.	* Eisen-, Blech-, Metall
EINSCHL.	* einschließlich
ELEKTRIZ. ER- ZEUG.	* Elektrizitätserzeugung
GEW. U. VERARB. V.	* Gewinnung und Verarbeitung von
GEW. V.	* Gewinnung von
GR. FORM	* großformatige

## Einführung

Auftragseingangsindizes für das Verarbeitende Gewerbe und Auftragseingangs- und Auftragsbestandsindizes für das Bauhauptgewerbe sind **P r ü h i n d i k a t o r e n** zur Analyse der Konjunktorentwicklung in diesen Bereichen des Produzierenden Gewerbes.

**R e c h t s g r u n d l a g e n** für die Datenerhebung sind:

- Gesetz über die Statistik im Produzierenden Gewerbe (ProdGewG) in der Fassung der Bekanntmachung vom 30. Mai 1980 (BGBl. I S. 641) in Verbindung mit Artikel 3 § 1 der Statistikanpassungsverordnung vom 26. März 1991 (BGBl. I S. 846),
- Artikel 2 § 3 der Verordnung zur Änderung statistischer Rechtsvorschriften (Statistikbereinigungsverordnung) vom 14. September 1984 (BGBl. I S. 1247),
- Gesetz über die Statistik für Bundeszwecke (Bundesstatistikgesetz - BStatG) vom 22. Januar 1987 (BGBl. I S. 462, 565), geändert durch Artikel 2 des Gesetzes vom 17. Dezember 1990 (BGBl. I S. 2837).

Die Erhebung der Daten erfolgt durch die Statistischen Landesämter, die Indexberechnungen werden vom Statistischen Bundesamt durchgeführt.

### Indizes des Auftragseingangs und des Umsatzes für das Verarbeitende Gewerbe

Auftragseingang und Umsatz im Verarbeitenden Gewerbe werden im Rahmen des Monatsberichts für Betriebe im Bergbau und im Verarbeitenden Gewerbe erhoben. Der **B e r i c h t s k r e i s** umfasst Betriebe des Bergbaus und des Verarbeitenden Gewerbes von Unternehmen des Produzierenden Gewerbes mit im allgemeinen 20 oder mehr Beschäftigten sowie Betriebe des Bergbaus und des Verarbeitenden Gewerbes mit im allgemeinen 20 oder mehr Beschäftigten von Unternehmen außerhalb des Produzierenden Gewerbes. Auftragseingang und Umsatz werden in der Gliederung der "Systematik der Wirtschaftszweige, Ausgabe 1979, Fassung für die Statistik im Produzierenden Gewerbe (SYPRO)" nach fachlichen Betriebsteilen erfasst und ausgewertet.

**A u f t r a g s e i n g a n g** ist definiert als der Wert (ohne Umsatzsteuer) aller im Berichtsmonat vom Betrieb fest akzeptierten Aufträge auf Lieferung selbst hergestellter oder in Lohnarbeit gefertigter Erzeugnisse. **U m s a t z** ist der Wert (ohne Umsatzsteuer) aller im Berichtsmonat abgerechneten Lieferungen und Leistungen an Dritte.

Die Indizes werden in jeweiligen Preisen als **W e r t i n d i z e s** und preisbereinigt als **V o l u m e n i n d i z e s** berechnet. Zur Ermittlung der Volumenindizes aus den Wertindizes werden Erzeugerpreisindizes für gewerbliche Produkte (Inlands-Auftragseingang und -Umsatz) sowie Preisindizes für die Ausfuhr (Auslands-Auftragseingang und -Umsatz) verwendet. Methodisch handelt es sich bei den Wertindizes um Messzahlen, bei den Volumenindizes um Paasche-Indizes.

### Indizes des Auftragseingangs und des Auftragsbestands für das Bauhauptgewerbe

Die Erhebung des Auftragseingangs und des Auftragsbestandes für das Bauhauptgewerbe erfolgt im Rahmen des Monatsberichts im Bauhauptgewerbe. Der **B e r i c h t s k r e i s** umfasst die Betriebe des Bauhauptgewerbes von Unternehmen des Produzierenden Gewerbes mit 20 oder mehr Beschäftigten, die Betriebe des Bauhauptgewerbes mit 20 oder mehr Beschäftigten von Unternehmen außerhalb des Produzierenden Gewerbes sowie alle Arbeitsgemeinschaften. Die Gliederung der Ergebnisse erfolgt nach Bauarten und Auftraggebern.

**A u f t r a g s e i n g a n g** ist definiert als der Wert (ohne Umsatzsteuer) aller im Berichtsmonat vom Betrieb fest akzeptierten Aufträge für Bauleistungen. **A u f t r a g s b e s t a n d** ist der Wert (ohne Umsatzsteuer) aller akzeptierten, noch nicht ausgeführten Aufträge für Bauleistungen am Ende des Berichtsvierteljahres.

Die Indizes für das Bauhauptgewerbe werden als **W e r t i n d i z e s** in jeweiligen Preisen und als **V o l u m e n i n d i z e s** preisbereinigt dargestellt. Zur Deflationierung der Wertindizes werden Messzahlen für Bauleistungspreise und Preisindizes für Bauwerke verwendet. Methodisch handelt es sich bei den Wertindizes um Messzahlen, bei den Volumenindizes um Paasche-Indizes.

### Indizes für die neuen Länder und Berlin-Ost sowie für Deutschland

Der Index des Auftragseingangs und des Umsatzes im Verarbeitenden Gewerbe für die neuen Länder und Berlin-Ost sowie für Deutschland wird auf der Basis 2. Halbjahr 1990 = 100 in jeweiligen Preisen als Wertindex berechnet und nach ausgewählten Zweigen des Verarbeitenden Gewerbes veröffentlicht.

Der Index des Auftragseingangs und des Auftragsbestands im Bauhauptgewerbe für die neuen Länder und Berlin-Ost sowie für Deutschland wird ebenfalls auf der Basis 2. Halbjahr 1990 = 100 in jeweiligen Preisen als Wertindex und preisbereinigt als Volumenindex berechnet.

Die jeweiligen Begriffsabgrenzungen entsprechen denen der bisherigen Bundesrepublik. Da die Merkmale erst ab Juli 1990 für die neuen Länder und Berlin-Ost erhoben werden, können in den Tabellen teilweise nur Veränderungen zum jeweiligen Vorzeitraum dargestellt werden. Ab Berichtsmonat Juli 1991 werden auch Veränderungen zum Vorjahr ausgewiesen.

Die Darstellung der Ergebnisse ist grundsätzlich unterteilt in

- Früheres Bundesgebiet (Tabellengruppen 1 - 4, 1985 = 100)
- Neue Länder und Berlin-Ost (Tabellengruppen 5 - 8, 2. Halbjahr 1990 = 100)
- Deutschland (Tabellengruppen 9 - 12, 2. Halbjahr 1990 = 100)

Die Tabellen 1.2, 2.2, 3.2 und 4.2 enthalten Ergebnisse der Zeitreihenanalyse nach dem Berliner Verfahren, Version 4; alle übrigen Ergebnisse sind Originalwerte.

## Früheres Bundesgebiet

### Aktuelle Ergebnisse

Der Index des Auftragseingangs für das Verarbeitende Gewerbe lag im Juni 1993 preisbereinigt um 6,3 % unter dem entsprechenden Vorjahresniveau. Dabei hatten die Inlandsbestellungen einen Rückgang von 8,0 %, die Exportorders sanken um 3,1 %. Die im Verarbeitenden Gewerbe im Juni 1993 getätigten Umsätze unterschritten das Vorjahresergebnis um 8,1 %. Im Inlandsgeschäft wurden 9,5 % weniger Umsätze erzielt. Die Auslandsumsätze lagen um 5,5 % unter dem Vorjahresstand.

Alle Hauptgruppen des Verarbeitenden Gewerbes verzeichneten gegenüber dem vergleichbaren Vorjahresmonat einen Rückgang der Ordereingänge. Im Grundstoff- und Produktionsgütergewerbe gingen um 2,9 % weniger Bestellungen ein (Inland: - 5,3 %, Ausland: + 1,2 %). Das Investitionsgüter produzierende Gewerbe verbuchte einen Bestellrückgang von 9,4 % (Inland: - 12,3 %, Ausland: - 4,8 %). Im Verbrauchsgüter produzierenden Gewerbe nahmen die Bestellungen um 1,9 % (Inland: - 1,0 %, Ausland: - 6,1 %) ab.

Im Bauhauptgewerbe unterschritten die Auftragseingänge im Mai 1993 den vergleichbaren Vorjahreswert real um 2,6 %.

Die Auftragsbestände im ersten Quartal 1993 lagen um 1,7 % unter dem entsprechenden Vorjahresniveau und um 8,7 % über dem Stand des vierten Quartals 1992.

Früheres Bundesgebiet

# AUFTRAGSEINGANG IM VERARBEITENDEN GEWERBE

Volumenindex 1985 = 100

----- Originalwerte  
———— Glatte Komponente \*)

Verarbeitendes Gewerbe, insgesamt

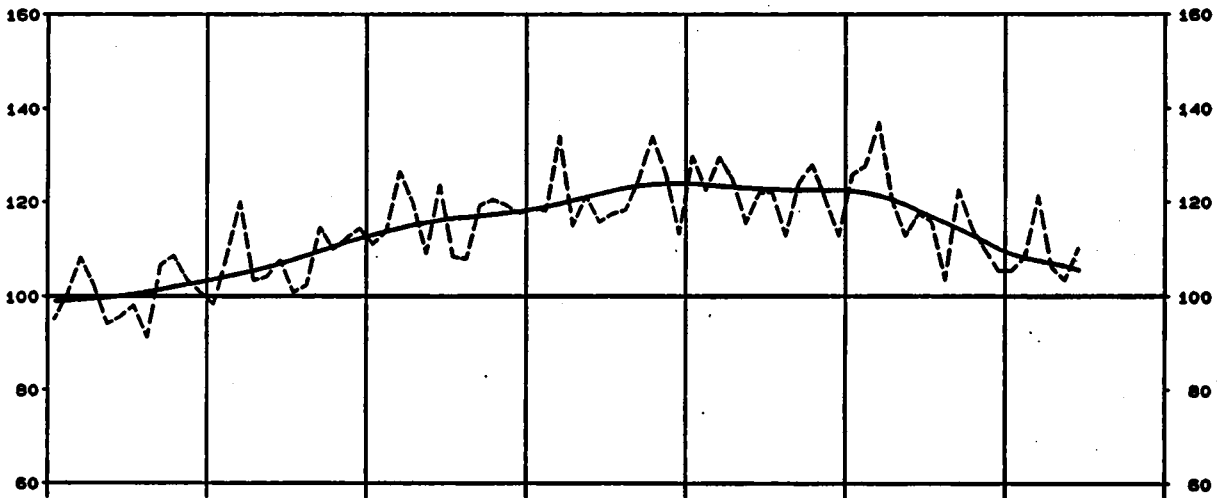

Verarbeitendes Gewerbe, Inland

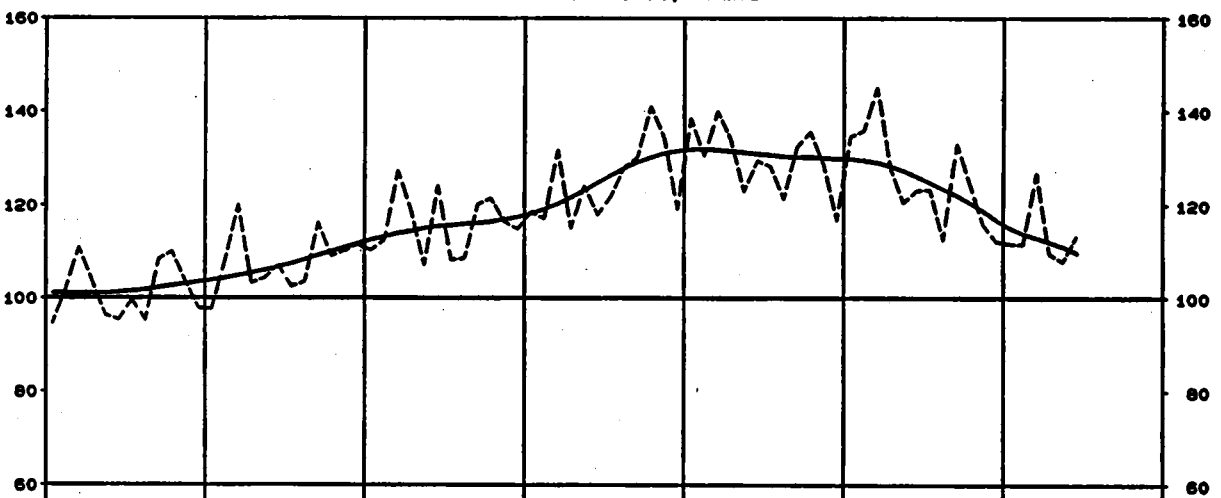

Verarbeitendes Gewerbe, Ausland

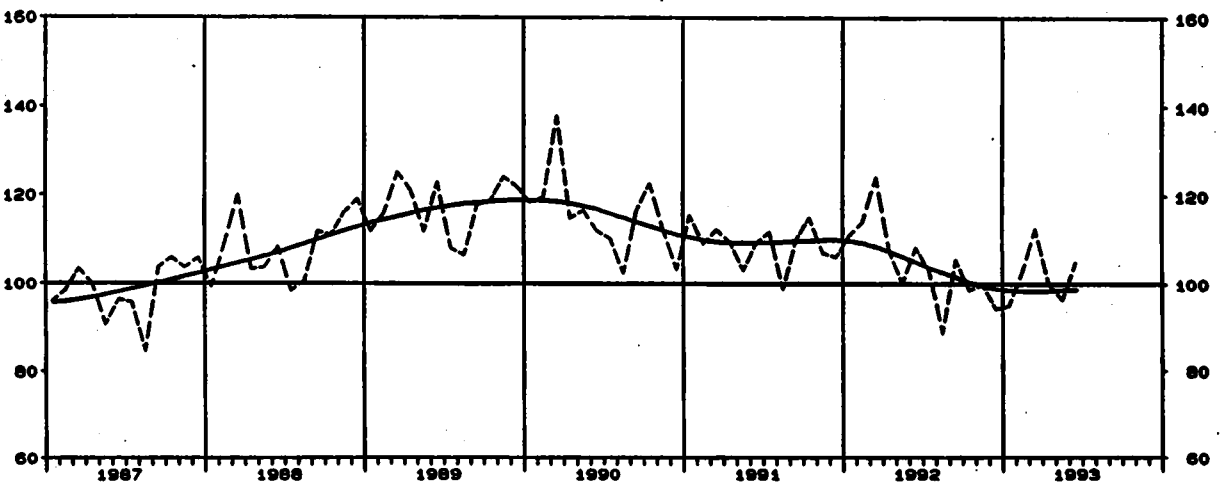

\*) Zeitreihenanalyse nach dem Berliner Verfahren, Version 4

# AUFTRAGSEINGANG IM VERARBEITENDEN GEWERBE

Volumenindex 1985 = 100

----- Originalwerte  
———— Gletzte Komponente \*)

Grundstoff- u. Produktionsgütergewerbe, Ingesamt

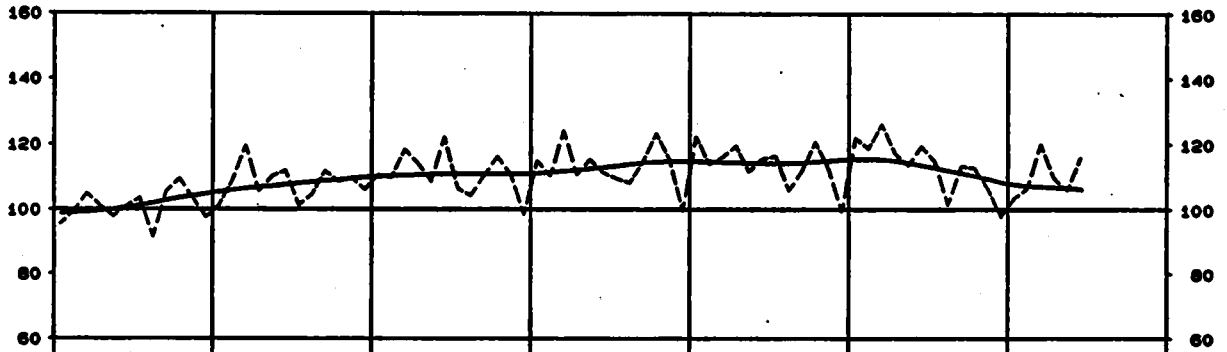

Investitionsgüter produzierendes Gewerbe, Ingesamt

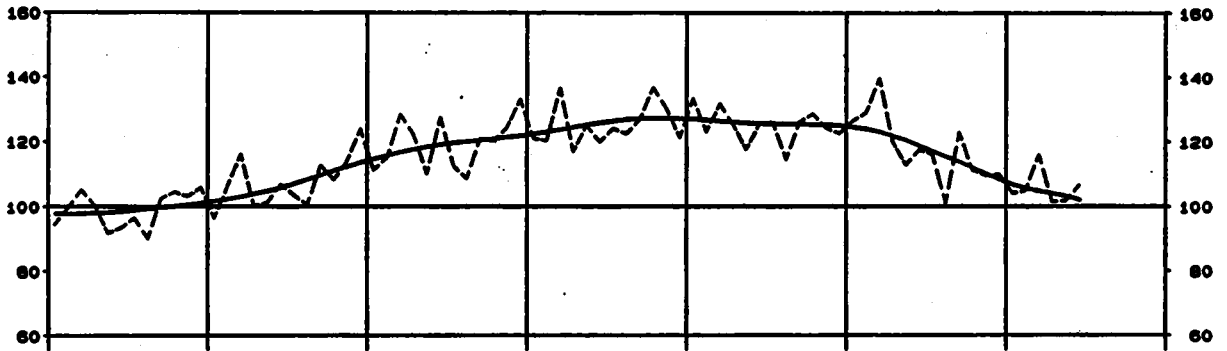

Verbrauchsgüter produzierendes Gewerbe, Ingesamt

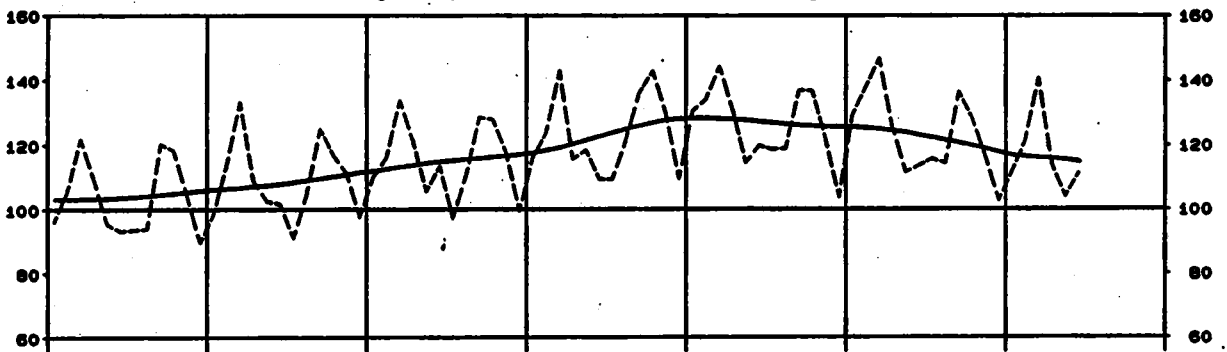

Chemische Industrie, Ingesamt

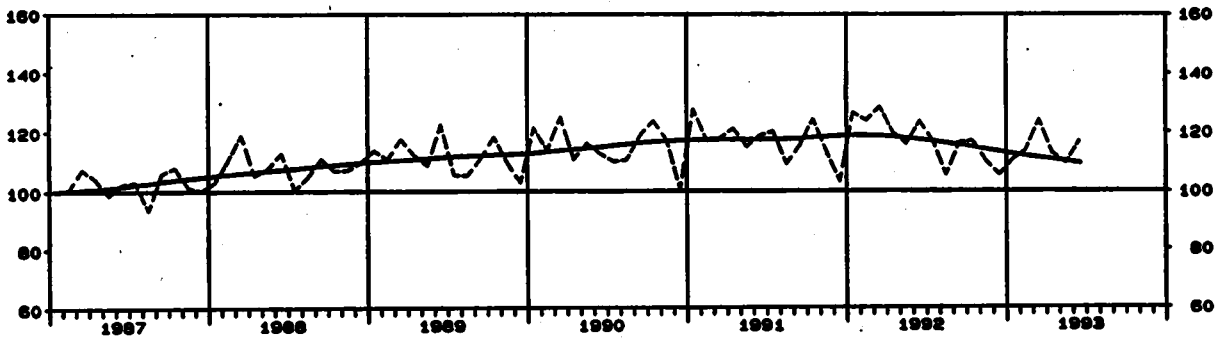

\*) Zeitreihenanalyse nach dem Berliner Verfahren, Version 4



# AUFTRAGSEINGANG IM VERARBEITENDEN GEWERBE

Volumenindex 1985 = 100

----- Originalwerte  
—— Glatte Komponente \*)

## Maschinenbau, Insgesamt

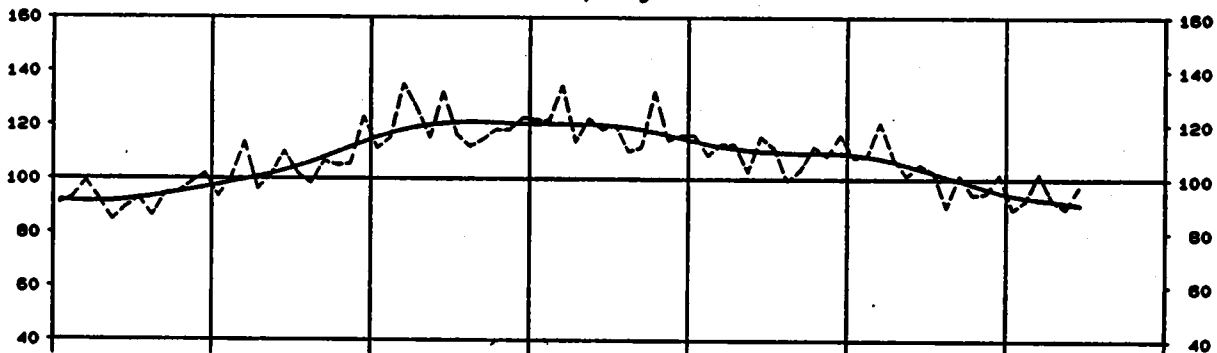

## Strassenfahrzeugbau, Insgesamt

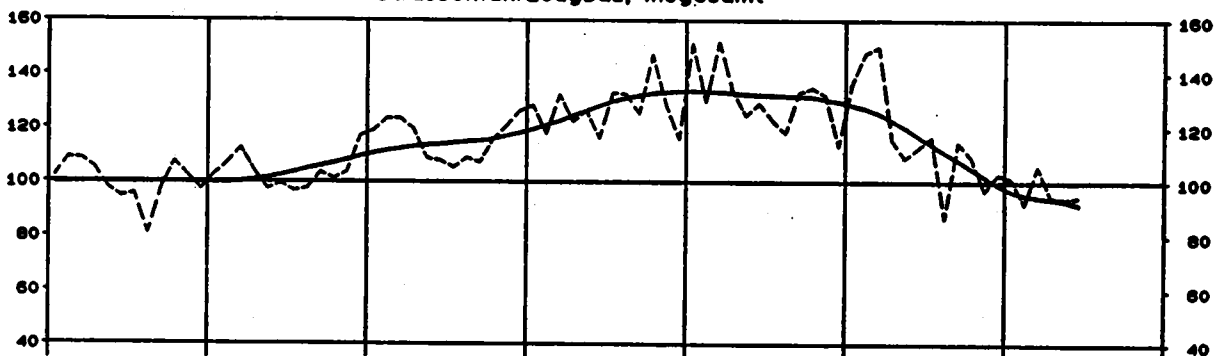

## Elektrotechnik, Insgesamt

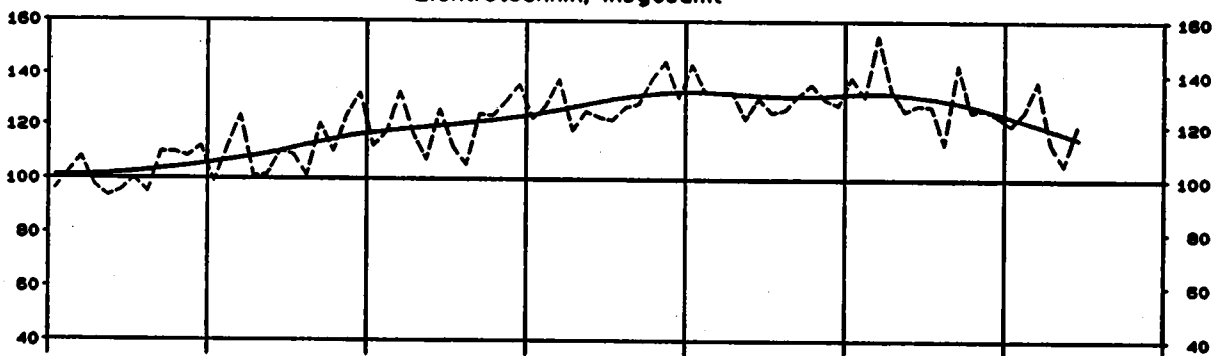

## Textilgewerbe, Insgesamt

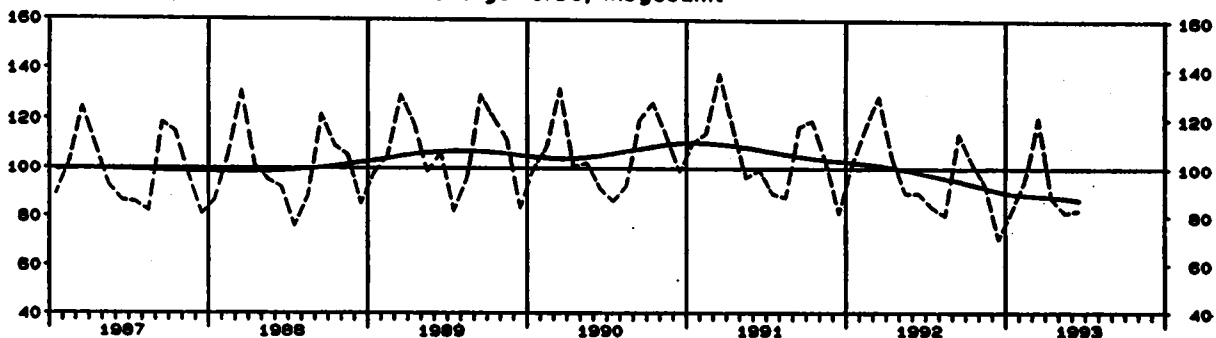

\*) Zeitreihenanalyse nach dem Berliner Verfahren, Version 4

# UMSATZ IM VERARBEITENDEN GEWERBE

Volumenindex 1985 = 100

----- Originalwerte  
———— Glatte Komponente \*)

Verarbeitendes Gewerbe, Insgesamt

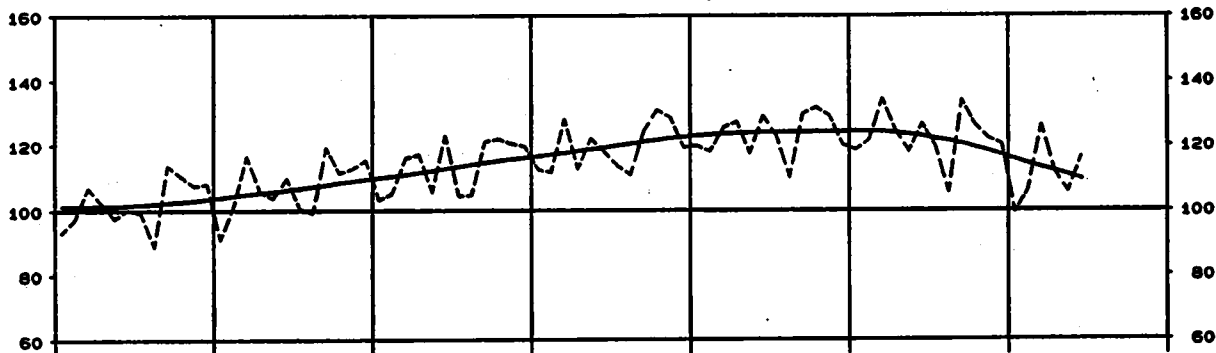

Grundstoff- u. Produktionsgütergewerbe, Insgesamt

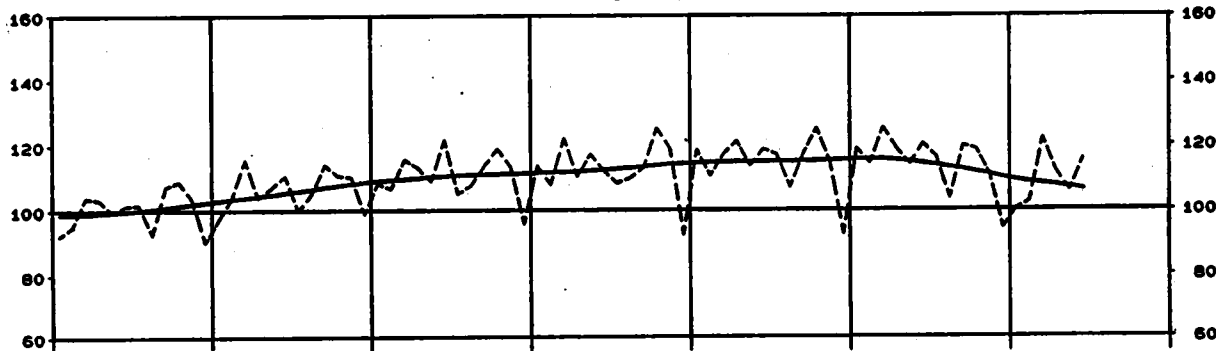

Investitionsgüter produzierendes Gewerbe, Insgesamt

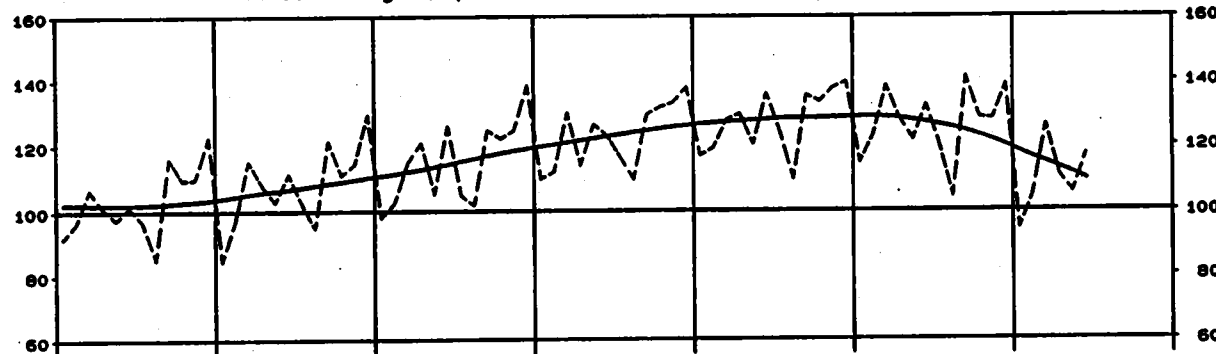

Verbrauchsgüter produzierendes Gewerbe, Insgesamt

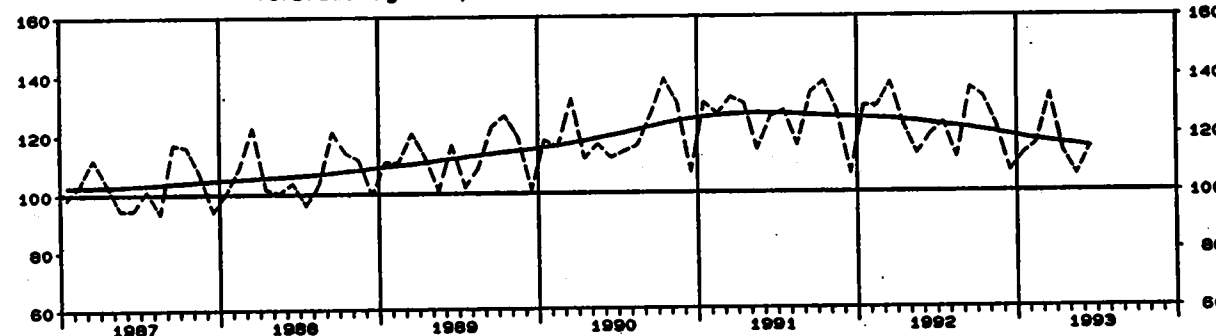

\*) Zeitreihenanalyse nach dem Berliner Verfahren, Version 4

# UMSATZ IM VERARBEITENDEN GEWERBE

Volumenindex 1985 = 100

----- Originalwerte  
———— Glatte Komponente <sup>a)</sup>

## Maschinenbau, Insgesamt

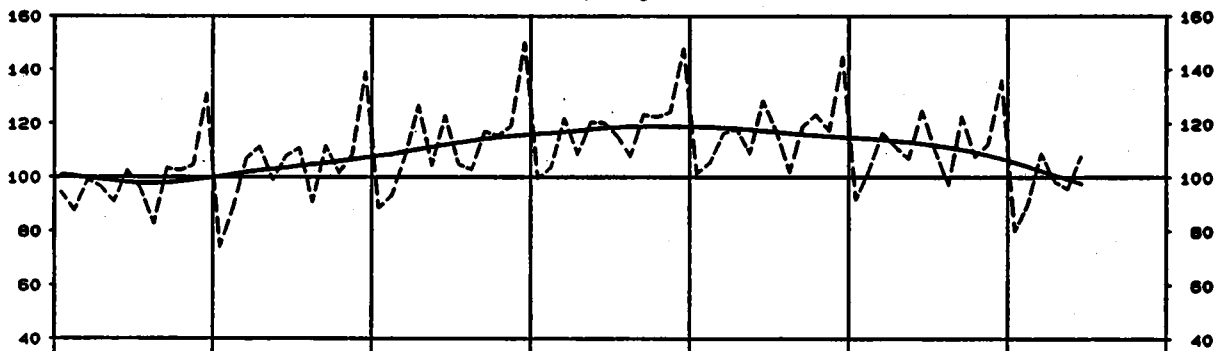

## Strassenfahrzeugbau, Insgesamt

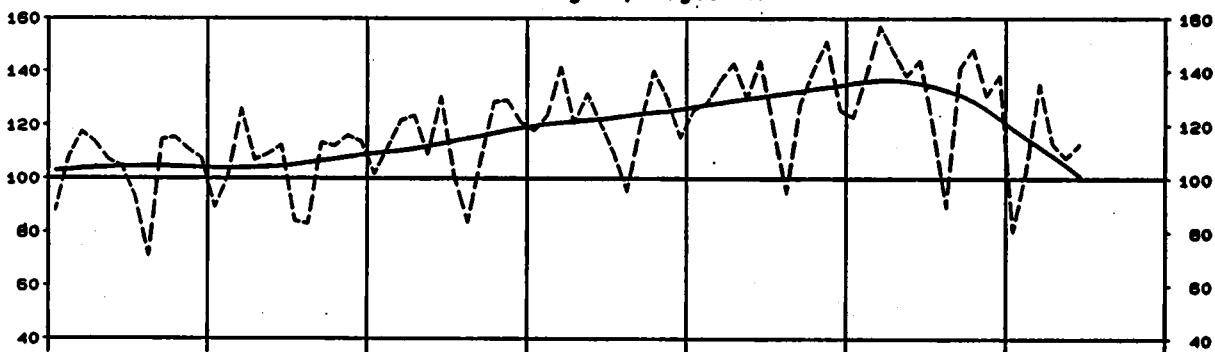

## Elektrotechnik, insgesamt

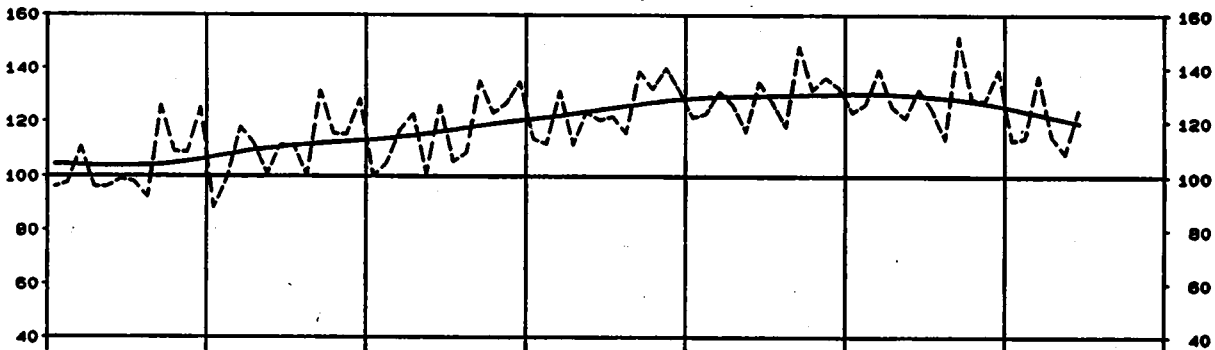

## Textilgewerbe, insgesamt

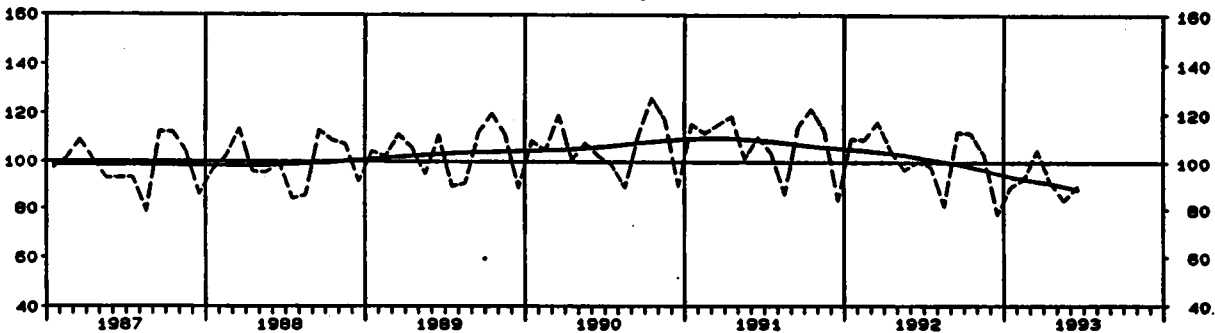

<sup>a)</sup> Zeitreihenanalyse nach dem Berliner Verfahren, Version 4









1 INDEX DES AUFTRAGSEINGANGS  
1985

1.1 ORIGINAL

WERT

SYPRO- NR.	WIRTSCHAFTSGLIEDERUNG		1983 JUNI	VERAEND. GEGEN- UEBER VOR- JAHRES- MONAT IN %	N		A		C		H
					1982 JUNI	1983 MAI	1982 3.VJ	1982 4.VJ	1983 1.VJ	1983 2.VJ	
3177	FELD-U. INDUSTRIEBAHN- WAGENBAU	INSGESAMT INLAND AUSLAND	84,8 . .	-32,5 . .	125,6 . .	69,8 . .	82,9 . .	137,0 . .	103,6 . .	83,3 . .	
32	MASCHINENBAU	INSGESAMT INLAND AUSLAND	125,2 136,7 114,2	-6,1 -8,6 -2,6	133,3 148,5 117,3	114,8 129,3 99,8	124,0 144,7 102,3	123,0 141,6 103,8	120,5 134,1 106,3	119,5 130,5 108,1	
3210	H.V. LANDWIRTSCHAFT- LICHEN MASCHINEN, ACKERSCHLEPPERN	INSGESAMT INLAND AUSLAND	83,7 103,9 67,7	-0,5 -7,1 +9,0	84,1 111,8 62,1	78,1 99,5 61,2	74,9 101,8 63,6	98,8 119,0 79,1	101,1 122,7 84,0	84,5 103,6 69,3	
3220	H.V. METALLBEARBEITUNGS- MASCHINEN U. AE.	INSGESAMT INLAND AUSLAND	74,9 83,4 63,5	-25,5 -21,4 -31,7	100,6 106,1 89,0	73,8 80,8 64,2	88,5 104,7 66,5	86,5 94,1 73,8	74,1 79,9 66,2	76,0 80,5 70,1	
3230	H.V. TEXTIL-U. NAEH- MASCHINEN	INSGESAMT INLAND AUSLAND	126,8 123,1 128,2	+1,4 +41,3 -7,0	125,1 87,1 137,8	109,2 82,8 118,0	121,6 104,7 127,3	112,8 98,0 117,4	115,4 84,8 125,6	120,7 82,4 130,2	
3240	H.V. MASCHINEN FUER DIE NAHRUNGS-U. GENUSSMITTEL- INDUSTRIE USW	INSGESAMT INLAND AUSLAND	140,7 161,6 124,1	-7,3 -10,1 -4,3	151,8 179,7 129,7	127,4 146,2 113,9	139,4 171,8 113,9	146,4 183,6 115,2	142,1 171,1 119,3	132,9 151,6 118,1	
3256	H.V. HUETTEN-U. HALZNERKS- EINRICHTUNGEN USW	INSGESAMT INLAND AUSLAND	137,6 141,1 133,3	-1,6 -8,6 +11,2	139,9 166,0 118,9	122,4 131,4 111,3	122,4 152,6 85,1	142,7 155,9 126,2	124,0 144,9 98,0	123,8 135,9 108,8	
3257	H.V. BAU-, BAUSTOFF-U. AE. MASCHINEN	INSGESAMT INLAND AUSLAND	146,2 223,9 93,7	-5,7 -10,6 +3,3	153,9 250,4 90,7	164,0 254,6 104,7	135,6 224,4 77,4	151,2 256,1 83,2	139,9 202,9 98,7	156,2 237,7 102,9	
3260	H.V. ZAHNRAEDERN, GETRIE- BEN, LAGERN, ANTRIEBS- ELEMENTEN	INSGESAMT INLAND AUSLAND	97,5 93,9 103,0	-8,0 -11,9 -1,9	108,0 106,6 106,0	86,1 88,0 80,8	102,0 109,3 91,0	86,3 86,9 86,7	91,6 93,0 88,4	83,7 84,1 83,0	
3270	H.V. MASCHINEN FUER WEITERE BESTIMTE WIRTSCHAFTSZWEIGE	INSGESAMT INLAND AUSLAND	124,6 132,8 120,5	+1,4 -11,5 +10,2	122,9 150,1 109,3	108,0 138,2 92,8	113,3 150,9 94,4	113,7 149,9 96,5	107,4 134,9 93,6	110,0 130,6 98,6	
3280	SONSTIGER MASCHINENBAU	INSGESAMT INLAND AUSLAND	150,2 158,5 140,7	-4,4 -4,7 -3,8	157,1 164,2 148,3	196,2 148,9 117,7	153,3 160,1 142,6	139,2 151,0 118,8	145,2 150,9 136,6	143,4 148,5 136,7	
33	STRASSENFAHRZEUGBAU	INSGESAMT INLAND AUSLAND	115,2 128,4 103,3	-14,0 -6,3 -19,3	133,9 141,1 128,0	113,9 127,9 102,6	126,1 133,5 119,9	123,0 143,9 106,2	120,0 130,2 111,6	114,6 126,6 104,6	
3311	H.V. KRAFTWAGEN U. -MOTOREN	INSGESAMT INLAND AUSLAND	111,2 126,1 99,7	-13,5 -6,1 -19,7	128,6 134,3 124,2	110,9 124,2 99,7	122,1 130,1 115,9	118,8 141,6 101,3	116,0 126,3 106,2	110,4 122,9 100,7	
3312	H.V. PERSONENKRAFTWAGEN U. AE. (EINSCHL. MOTOREN)	INSGESAMT INLAND AUSLAND	112,7 128,5 102,5	-10,1 -0,2 -17,8	125,4 126,8 124,4	113,3 126,9 103,4	122,0 128,3 117,5	116,2 133,8 103,4	117,0 123,7 112,1	111,4 123,5 102,6	
3313	H.V. LASTKRAFTWAGEN U. AE. (EINSCHL. MOTOREN)	INSGESAMT INLAND AUSLAND	109,9 124,5 83,7	-28,0 -25,0 -32,1	144,3 165,9 123,2	96,6 112,7 78,9	122,2 137,8 106,9	131,7 174,6 88,6	111,4 137,6 86,8	106,2 120,4 90,3	
3316	H.V. KAROSSERIEN, AUF- BAUTEN, ANHAENGERN FUER KRAFTWAGEN	INSGESAMT INLAND AUSLAND	171,8 143,6 246,8	-23,3 -29,0 -12,7	224,0 202,0 262,6	166,2 148,2 213,9	199,2 167,3 293,9	199,9 161,6 298,5	186,8 162,9 250,2	176,2 148,5 256,0	
3321	H.V. KRAFTRAEDERN, KRAFTMOTOREN	INSGESAMT INLAND AUSLAND	164,0 . .	+38,7 . .	118,2 . .	129,1 . .	69,1 . .	100,9 . .	132,0 . .	162,4 . .	
3324	H.V. FAHRRADERN	INSGESAMT INLAND AUSLAND	266,1 331,9 65,0	+3,4 +4,2 -6,3	257,4 318,4 70,9	271,2 343,4 60,6	196,3 242,3 51,8	157,9 194,1 47,4	193,2 233,8 89,5	266,0 334,5 66,7	
34	SCHIFFBAU	INSGESAMT INLAND AUSLAND	80,4 18,5 166,7	+20,0 -80,7 +402,2	67,0 98,1 31,2	188,9 66,0 367,2	45,7 52,0 37,9	64,0 26,4 110,9	53,4 79,3 21,8	100,8 40,0 175,9	
35	LUFT-U. RAUMFAHRZEUGBAU	INSGESAMT INLAND AUSLAND	111,0 82,6 133,8	+10,3 -22,4 +39,7	100,6 106,5 96,8	84,9 68,8 106,0	146,4 152,4 141,6	127,1 155,3 104,5	94,3 91,3 96,8	97,2 80,9 110,3	
36	ELEKTROTECHNIK	INSGESAMT INLAND AUSLAND	133,4 131,0 136,2	-5,5 -12,3 +8,8	141,2 148,4 125,9	116,8 118,6 113,7	141,3 152,2 121,0	138,0 143,3 128,2	142,1 146,7 124,1	125,6 124,1 128,5	
3610	H.V. BATTERIEN, AKKUMULATOREN	INSGESAMT INLAND AUSLAND	110,4 110,7 108,8	-1,7 -3,2 +1,8	112,3 114,4 107,8	81,6 94,3 86,0	127,3 127,6 126,4	124,7 120,8 132,8	128,1 125,8 132,9	100,3 102,9 84,7	





1 INDEX DES AUFTRAGSEINGANGS  
1986

1.1 ORIGINAL

WERT

SYPRO- NR.	WIRTSCHAFTSGLIEDERUNG	1983 JUNI	VERAEND. GEGEN- UEBER VOR- JAHRES MONAT IN %	N		A		C		H
				1992 JUNI	1993 MAI	1992 3.VJ	1992 4.VJ	1993 1.VJ	1993 2.VJ	
3620	H.V. GERAETEN D. ELEKTRIZ. ERZEUGUNG, -VERTLS. U. AE.	INSGESAMT INLAND AUSLAND	139,6 135,5 130,0	-8,5 -13,2 -0,8	147,7 156,1 130,8	120,5 127,9 105,6	143,6 155,3 120,0	135,5 143,0 120,4	148,5 154,3 136,8	129,2 131,9 124,0
3640	H.V. ELEKTRISCHEN LEUCH- TEN U. LAMPEN	INSGESAMT INLAND AUSLAND	171,2 182,7 150,4	+5,7 +7,5 +2,1	181,9 170,0 147,3	143,8 161,3 112,4	165,2 181,7 135,6	179,1 203,1 136,0	169,9 193,3 127,8	169,3 175,4 130,2
3650	H.V. ELEKTROHAUSHALTS- GERAETEN	INSGESAMT INLAND AUSLAND	148,0 152,0 140,7	-2,1 -0,8 -4,8	151,2 153,2 147,5	156,2 141,1 183,5	148,3 155,1 134,3	165,1 173,4 150,1	163,0 173,4 144,2	155,2 147,3 169,4
3680	H.V. ZAELERN, FERNMELDE-, MESS-U. REGELGERAETEN USK	INSGESAMT INLAND AUSLAND	141,1 128,1 163,3	-2,5 -17,1 +31,3	144,7 155,7 124,4	112,1 109,7 116,3	148,8 159,5 129,0	138,9 139,5 137,7	140,5 137,7 145,7	124,0 116,1 138,4
3670	H.V. RUNDFUNK-, FERNSEH-U. PHONOTECHNISCHEN GERAETEN	INSGESAMT INLAND AUSLAND	82,3 82,0 82,7	-8,2 -6,8 -10,7	89,7 87,8 92,8	79,5 77,0 83,2	91,8 87,6 82,9	110,2 114,0 104,4	95,3 97,8 92,0	82,8 82,2 83,5
37	FEINMECHANIK, OPTIK, H.V. UHREN	INSGESAMT INLAND AUSLAND	122,1 129,6 111,1	-8,0 -10,3 -6,8	134,2 144,5 119,0	112,4 119,8 101,9	121,4 135,4 100,6	130,5 145,8 108,2	122,3 132,2 107,7	115,7 123,0 106,1
3711	OPTIK (OHNE AUGENOPTIK, FOTO-U. KINOTECHNIK)	INSGESAMT INLAND AUSLAND	113,9 102,5 124,0	+0,3 -7,1 +6,4	113,6 110,3 118,5	95,7 96,1 96,4	96,6 114,1 84,8	110,3 124,8 97,4	97,2 96,2 96,2	96,3 91,2 100,8
3715	AUGENOPTIK	INSGESAMT INLAND AUSLAND	142,8 167,0 96,4	+0,8 +0,2 +2,8	141,7 168,6 94,0	136,7 156,2 99,4	136,8 159,6 92,8	140,5 164,0 95,8	138,1 159,8 96,7	138,5 159,9 97,6
3721	H.V. FOTO-, PROJEKTIONS- U. KINDGERAETEN	INSGESAMT INLAND AUSLAND	129,5 158,5 113,1	-15,9 -13,8 -17,4	153,9 183,8 138,9	132,3 133,5 131,8	134,7 166,3 116,9	148,5 196,1 121,4	131,5 180,9 114,8	122,3 139,7 112,4
3751	FEINMECHANIK (OHNE H.V. MEDIZINMECHANISCHEN U. AE. ERZEUGNISSEN)	INSGESAMT INLAND AUSLAND	101,6 108,9 90,0	-17,8 -19,5 -14,4	123,6 135,3 105,1	95,6 102,8 84,3	112,5 124,7 93,0	114,2 122,2 101,5	111,7 119,1 99,9	99,1 105,5 89,1
3760	H.V. MEDIZIN-U. ORTHO- PAEDIE MECHANISCHEN ERZEUGNISSEN	INSGESAMT INLAND AUSLAND	163,2 155,2 187,6	+0,6 -4,0 +13,9	162,4 161,7 164,7	146,7 145,8 149,3	146,8 147,0 146,1	168,1 171,4 158,1	157,5 150,9 177,7	153,8 148,6 169,7
3771	H.V. UHREN	INSGESAMT INLAND AUSLAND	54,6 59,3 49,7	-35,6 -31,0 -40,8	84,8 86,9 83,6	55,3 54,4 56,3	76,6 93,8 68,7	72,0 83,0 60,6	65,0 83,1 46,2	57,5 58,1 56,9
38	H.V. EBM-WAREN	INSGESAMT INLAND AUSLAND	151,9 159,8 130,4	-5,4 -6,1 -2,9	160,5 170,1 134,3	142,6 150,1 122,1	153,4 164,4 123,5	149,3 160,0 120,4	150,3 158,3 128,7	148,0 156,4 124,9
3821	H.V. WERKZEUGEN SOWIE GERAETEN FUER DIE LAND- WIRTSCHAFT	INSGESAMT INLAND AUSLAND	101,7 101,6 102,0	-11,6 -14,0 -7,0	115,1 118,1 109,7	96,8 97,7 95,1	105,9 112,4 94,4	107,7 113,0 98,1	110,6 113,8 105,0	102,3 102,9 101,2
3830	H.V. HEIZ-U. KOCHGERAETEN	INSGESAMT INLAND AUSLAND	133,6 150,0 105,8	-6,7 +10,9 -32,5	143,2 135,2 156,7	128,9 152,1 89,7	162,0 158,5 167,9	181,3 197,2 154,4	154,4 171,4 125,8	144,7 171,6 98,3
3842	H.V. STAHLBLECHWAREN (OHNE MOEBEL)	INSGESAMT INLAND AUSLAND	164,3 171,7 134,8	-6,6 -8,8 -7,0	178,0 183,8 145,0	162,5 181,1 168,4	172,9 184,2 128,0	161,0 171,5 118,8	155,4 163,9 121,3	161,1 166,5 139,7
3844	H.V. NE-METALLBLECHWAREN (OHNE MOEBEL)	INSGESAMT INLAND AUSLAND	236,9 248,5 174,0	+1,2 +2,5 -7,5	234,0 242,4 188,2	217,1 230,1 148,4	222,3 234,3 155,5	214,5 224,1 162,9	189,9 208,1 155,4	221,0 232,4 168,2
3847	H.V. MOEBELN AUS METALL	INSGESAMT INLAND AUSLAND	198,0 214,3 149,2	-3,8 -6,2 +2,5	205,8 226,0 145,5	180,4 202,2 115,2	189,2 220,5 136,2	203,3 222,8 144,7	199,6 218,0 144,5	193,3 213,6 132,7
3849	H.V. FEINSTBLECH- PACKUNGEN	INSGESAMT INLAND AUSLAND	124,8 115,8 189,0	+0,4 -2,9 +17,7	124,3 119,2 180,6	110,8 109,2 164,8	112,9 107,3 152,5	93,6 93,1 97,3	100,8 97,2 128,0	114,8 108,8 171,5
3850	H.V. SCHLOSSERN, BESCHLAEGEN	INSGESAMT INLAND AUSLAND	177,3 175,8 181,7	+0,8 -3,1 +14,6	175,9 181,5 158,5	161,6 164,4 152,8	164,2 189,5 147,8	160,0 165,2 143,8	177,5 179,3 171,8	169,2 170,3 165,8
3871	H.V. SCHNEIDWAREN, BESTECKEN	INSGESAMT INLAND AUSLAND	124,6 135,6 110,8	+2,8 -0,8 +8,4	121,2 137,8 102,2	106,8 118,9 92,8	124,5 139,3 107,8	131,2 157,1 101,5	129,8 143,4 114,2	117,4 130,5 102,3
3882	H.V. SONST. METALLWAREN (OHNE-KURZWAREN)	INSGESAMT INLAND AUSLAND	104,5 105,0 103,7	-12,8 -17,0 -6,6	120,0 128,5 109,8	99,8 102,9 94,8	110,3 118,9 98,8	106,9 110,2 101,7	114,9 118,5 112,4	104,2 108,0 101,5
3889	H.V. METALLKURZWAREN, LEICHTEN PRESS-, ZIEH- UND STANZTEILEN	INSGESAMT INLAND AUSLAND	145,9 150,5 132,7	-9,4 -10,6 -5,0	161,0 168,9 139,7	135,9 136,9 127,1	145,2 153,6 124,9	141,3 149,4 120,8	147,5 149,2 142,6	140,7 144,5 129,8

STBA, FACHSERIE 4, REIHE 2.2



1. INDEX DES AUFTRAGSEINGANGS  
1966

## 1.1 ORIGINAL

## WERT

SYPRO- NR.	WIRTSCHAFTSGLIEDERUNG		1963 JUNI	VERAEND. GEGEN- UEBER VOR- JAHR- MONAT IN %	N		A		C		H
					1962	1963	1962	1962	1963	1963	
					JUNI	MAI	3. VJ	4. VJ	1. VJ	2. VJ	
50	H. V. BUEROMASCHINEN, ADV-GERAETEN U. -EINR.	INSGESAMT	92,4	-1,6	93,9	76,6	105,6	95,3	99,3	82,0	
		INLAND	114,9	-1,6	116,8	89,0	146,6	112,5	113,0	96,9	
5060	H. V. BUEROMASCHINEN	INSGESAMT	89,7	+79,3	65,6	49,3	57,9	55,3	50,0	66,0	
		AUSLAND	69,9	-1,4	70,9	58,2	64,5	78,2	79,6	67,1	
5060	H. V. ADV-GERAETEN U. -EINRICHTUNGEN	INSGESAMT	91,5	-7,4	98,8	79,0	111,7	100,4	98,8	84,0	
		INLAND	109,3	-10,6	122,3	96,1	155,1	118,4	118,9	96,8	
5060	VERBRAUCHSGUETER PRO- DUZIERENDES GEBIRGE	INSGESAMT	127,0	-1,5	129,9	118,3	139,5	132,2	143,0	125,3	
		AUSLAND	130,8	-0,4	131,3	122,5	142,4	137,7	145,8	129,2	
51	FEINKERAMIK	INSGESAMT	116,4	+5,1	110,7	105,8	116,8	114,4	139,5	112,8	
		INLAND	127,8	+7,3	119,1	114,3	131,7	128,2	149,7	124,0	
5110	H. V. PORZELLAN	INSGESAMT	99,5	-2,5	102,1	89,6	111,5	110,1	138,1	99,8	
		AUSLAND	81,7	+10,6	91,4	75,2	84,7	84,1	104,9	79,8	
5120	H. V. STEINGUT, FEIN- STEINZEUG, TON-U. TOEPFERWAREN	INSGESAMT	71,6	-5,3	75,6	82,3	87,8	81,8	87,4	80,2	
		AUSLAND	63,1	+1,1	62,4	85,5	68,3	62,5	83,2	72,4	
5150	H. V. SANITAERER IN- STALLATIONSKERAMIK	INSGESAMT	207,1	+29,5	159,9	185,4	185,3	193,3	217,2	196,7	
		AUSLAND	154,7	+8,9	142,1	128,2	141,2	132,8	147,9	138,0	
5160	H. V. TECHNISCHER KERAMIK	INSGESAMT	117,6	+0,5	117,0	112,9	108,9	115,1	124,7	114,5	
		AUSLAND	133,5	+16,4	114,7	132,7	110,0	132,3	136,5	132,3	
5170	H. V. FLIESEN, BAUKERA- MIK, KACHELN, KACHELDEFEN	INSGESAMT	129,7	+7,3	120,9	104,4	119,7	108,5	122,8	115,0	
		AUSLAND	105,2	+1,3	103,9	81,1	92,9	80,9	90,4	92,1	
52	H. U. VERARBEITUNG VON GLAS	INSGESAMT	141,2	+3,4	136,5	117,6	131,7	135,1	136,7	129,7	
		AUSLAND	120,4	-7,7	130,5	97,9	108,3	107,5	131,3	115,3	
5211	H. V. FLACHGLAS (OHNE TECHNISCHES GLAS)	INSGESAMT	100,9	-17,9	122,9	84,8	114,1	110,3	116,9	96,2	
		AUSLAND	118,6	-24,5	154,5	94,8	136,4	122,5	143,4	110,5	
5225	H. V. HOHLGLAS, TECH- NISCHES GLAS	INSGESAMT	131,7	+9,2	120,6	101,5	112,9	117,5	122,1	117,1	
		AUSLAND	109,6	-6,5	117,2	87,6	97,2	96,7	120,0	106,2	
5290	VERARBEITUNG U. VERED- LUNG VON GLAS, H. U. VER- ARBEITUNG V. GLASFASER	INSGESAMT	158,5	+1,5	156,2	140,9	155,3	158,5	166,0	149,4	
		AUSLAND	138,4	-3,8	143,9	114,7	117,0	119,8	146,0	127,8	
5421-24	H. V. HOLZMOEBELN, POLSTERMOEBELN	INSGESAMT	155,5	+1,3	153,5	141,7	151,8	173,6	172,8	152,1	
		AUSLAND	115,6	-9,3	127,4	99,1	112,3	114,5	118,6	108,7	
5421	H. V. HOLZMOEBELN (OHNE POLSTERMOEBEL)	INSGESAMT	160,2	+0,7	159,1	145,2	155,1	173,6	173,9	155,8	
		AUSLAND	120,0	-11,1	136,0	102,7	114,8	114,6	119,5	113,5	
5424	H. V. POLSTERMOEBELN	INSGESAMT	135,0	+4,6	129,1	126,5	137,6	179,7	168,0	136,1	
		AUSLAND	97,6	+1,3	98,3	84,3	102,2	114,1	114,9	94,1	
56	PAPIER-U. PAPPEVERARBEITUNG	INSGESAMT	138,3	-3,2	142,9	125,7	141,4	138,3	141,3	131,8	
		AUSLAND	148,7	-4,4	155,5	139,8	145,0	142,5	143,8	141,9	
5610	H. V. TAPETEN, SPEZ. PAPIEREN, VERPACKUNGS- MITTELN	INSGESAMT	135,6	-3,2	140,1	122,4	134,6	129,6	137,3	130,0	
		AUSLAND	160,2	+4,2	163,7	143,0	142,2	139,4	149,7	149,4	
5620	H. V. SCHREIBWAREN U. BUEROBEDARF, BUCH- BINDEREI	INSGESAMT	133,1	-7,1	143,3	125,4	155,0	149,3	140,2	127,7	
		AUSLAND	113,3	+1,1	112,1	107,3	102,2	111,8	101,1	104,4	
5691	H. V. SONSTIGEN WAREN AUS PAPIER U. PAPPE	INSGESAMT	145,6	-1,4	147,7	132,0	147,7	149,3	148,9	136,8	
		AUSLAND	143,6	-19,5	168,1	149,0	158,8	152,0	148,0	141,6	
57	DRUCKEREI, VERVIELFAEL- TIGUNG	INSGESAMT	159,2	+4,5	146,6	140,6	148,9	161,7	146,6	146,8	
		AUSLAND	135,5	-1,1	137,0	116,6	136,7	136,3	128,1	123,8	



SYPRO- NR.	WIRTSCHAFTSGLIEDERUNG		1993 JUNI	VERAEND. GEGEN- UEBER- VOR- JAHRES- MONAT IN %	N		A		C		H
					1992	1993	1992	1992	1993	1993	
					JUNI	MAI	3.VJ	4.VJ	1.VJ	2.VJ	
58	H. V. KUNSTSTOFFWAREN	INSGESAMT INLAND AUSLAND	187,5 172,8 150,5	-3,7 -3,8 -3,6	174,0 179,6 156,1	156,4 162,9 135,5	187,0 173,4 146,4	158,4 165,1 137,0	181,8 168,7 146,3	161,7 167,7 142,6	
61	LEDERERZEUGUNG	INSGESAMT INLAND AUSLAND	68,1 67,2 62,9	-19,4 -18,6 -21,5	82,0 82,6 80,1	61,8 60,8 64,7	70,2 72,0 64,7	72,4 74,0 67,6	64,0 64,6 62,3	64,4 64,6 63,9	
62	LEDERVERARBEITUNG	INSGESAMT INLAND AUSLAND	82,0 78,6 94,8	+4,9 +1,4 +16,9	78,2 77,5 80,9	96,0 94,3 102,8	101,8 106,1 85,8	118,5 115,7 129,3	112,1 115,4 98,7	108,0 105,6 117,1	
6211	LEDERVERARBEITUNG (OHNE H. V. SCHUHEN)	INSGESAMT INLAND AUSLAND	104,4 109,5 96,4	+6,7 +8,7 -6,3	98,8 100,7 92,2	95,4 99,9 79,8	110,9 115,5 92,3	107,1 115,1 78,9	108,5 113,8 90,0	99,5 103,7 84,5	
6251	H. V. SCHUHEN	INSGESAMT INLAND AUSLAND	73,2 68,7 98,0	+4,4 -2,6 +28,8	70,1 88,5 76,1	96,3 92,1 112,4	98,4 102,5 83,1	123,0 115,9 150,4	113,5 116,0 103,8	111,3 106,3 130,7	
63	TEXTILGEMERBE	INSGESAMT INLAND AUSLAND	88,5 88,2 87,2	-7,5 -5,1 -19,8	93,5 90,8 101,2	85,5 85,4 85,6	98,2 96,8 94,3	93,0 94,3 89,6	105,4 108,1 103,5	88,2 88,2 88,2	
6311	WOLLSPINNEREI	INSGESAMT INLAND AUSLAND	49,7 47,8 58,1	-24,9 -23,5 -28,2	66,2 82,2 78,1	65,8 58,5 87,4	68,8 65,3 71,3	61,2 53,1 85,3	54,1 51,7 61,3	51,6 46,0 68,3	
6312	BAUMWOLLSPINNEREI	INSGESAMT INLAND AUSLAND	72,0 63,9 98,3	+2,6 +6,0 -3,8	70,2 60,3 102,2	66,2 57,9 93,1	60,2 56,8 71,5	68,4 61,3 91,4	68,9 63,3 78,3	65,0 57,9 88,2	
6331	WOLLWEBEREI, ANG	INSGESAMT INLAND AUSLAND	70,7 75,1 58,2	-20,5 -14,2 -37,4	88,9 87,5 92,9	68,3 68,9 66,0	81,5 88,4 61,9	72,3 77,3 58,2	114,4 124,8 84,9	74,0 78,4 61,4	
6332	BAUMWOLLWEBEREI, ANG	INSGESAMT INLAND AUSLAND	58,1 82,6 51,4	-22,8 -16,8 -32,0	75,3 75,2 75,6	54,6 63,0 42,0	71,2 80,8 56,8	70,4 79,5 56,5	70,2 80,3 58,0	58,2 65,2 47,6	
6333	SEIDENWEBEREI, ANG	INSGESAMT INLAND AUSLAND	86,3 79,3 98,6	-14,0 -21,6 -0,5	100,4 101,2 99,1	83,0 74,7 97,5	95,8 98,7 90,8	86,3 85,2 88,4	95,5 88,1 108,6	86,4 79,6 98,5	
6365	JUTESPINNEREI U. -WEBEREI	INSGESAMT INLAND AUSLAND	51,5 51,1 53,1	-16,3 -17,0 -13,0	61,5 61,8 61,0	54,1 53,1 68,4	52,5 48,8 69,2	52,6 53,1 50,7	59,5 57,4 68,3	55,2 54,9 56,6	
6361	H. V. GARDINENSTOFF	INSGESAMT INLAND AUSLAND	105,1 108,7 92,9	-14,1 -9,2 -29,4	122,4 119,7 131,5	108,8 110,7 102,6	119,0 119,4 117,8	139,2 136,2 149,4	140,7 144,4 128,5	112,7 115,2 104,6	
6366	H. V. MOEBEL-U. DEKO- RATIONSSTOFF	INSGESAMT INLAND AUSLAND	101,0 108,2 88,8	-1,5 +2,1 -9,0	102,5 106,0 96,4	98,6 104,6 86,5	102,7 109,7 88,7	112,4 123,3 90,6	121,3 131,0 102,0	102,3 110,0 87,1	
6370	WIRKEREI, STRICKEREI	INSGESAMT INLAND AUSLAND	71,1 71,7 67,3	+8,0 +8,1 -6,7	67,1 66,3 72,1	75,8 75,6 77,2	110,4 109,4 152,2	87,5 87,9 85,3	130,5 122,2 180,2	80,7 80,4 82,5	
6380	H. V. TEPPICHEN U. AE., BESCHICHTETEM GEMEBE	INSGESAMT INLAND AUSLAND	120,8 124,6 106,4	-2,6 -2,0 -5,0	124,0 127,2 112,0	108,3 111,8 86,5	108,4 113,8 88,7	116,7 123,2 92,1	115,3 118,5 103,8	114,6 117,8 102,3	
6391	VEREDLUNG V. TEXTILIEN	INSGESAMT INLAND AUSLAND	96,7 98,1 93,3	-9,4 -5,2 -18,7	106,7 103,5 114,8	98,9 99,7 98,8	113,7 121,8 93,5	106,6 111,2 94,9	107,0 109,7 100,4	102,9 109,0 100,5	
6399	SONSTIGES TEXTILGE- WERBE, ANG	INSGESAMT INLAND AUSLAND	132,4 128,3 140,5	-5,4 -5,6 -5,1	140,0 136,9 148,0	128,7 126,8 132,3	128,3 124,8 135,0	125,7 121,9 133,1	134,0 129,8 142,2	130,4 127,3 136,4	
64	BEKLEIDUNGSGEMERBE	INSGESAMT INLAND AUSLAND	59,6 61,8 51,0	-2,1 -2,5 +0,2	60,9 63,4 50,9	55,9 61,3 34,5	161,7 147,8 216,4	76,4 78,1 69,8	163,4 153,1 204,4	68,3 71,7 55,0	
6413	H. V. HERRENOBER- BEKLEIDUNG	INSGESAMT INLAND AUSLAND	44,8 45,7 41,4	-14,3 -10,4 -27,7	52,3 51,0 57,3	47,4 49,1 40,3	171,4 145,6 277,1	64,0 62,2 71,4	165,0 142,0 258,8	60,4 59,5 63,9	
6414	H. V. DAMEN-U. KINDER- OBERBEKLEIDUNG	INSGESAMT INLAND AUSLAND	57,4 58,9 51,9	+2,9 -0,7 +20,4	55,8 59,3 43,1	50,0 56,1 27,8	164,8 151,8 211,4	72,8 74,8 65,6	163,6 153,7 198,0	63,0 67,1 47,9	
6421	H. V. HERREN-, DAMEN- U. KINDERHAESCHE	INSGESAMT INLAND AUSLAND	85,2 88,2 68,5	-6,2 -1,5 -33,1	90,8 89,5 99,4	104,0 110,2 65,5	187,9 169,4 158,8	98,3 89,2 92,8	194,7 198,4 172,0	110,2 113,5 89,3	
6425	H. V. HAUS-, BETT-U. TISCHHAESCHE	INSGESAMT INLAND AUSLAND	99,3 105,9 64,7	-0,9 +0,5 -10,6	100,2 106,4 72,4	84,7 89,3 60,4	102,7 105,6 87,3	122,3 128,2 91,3	129,7 138,4 84,0	96,7 101,7 70,7	

STBA, FACHSERIE 4, REIHE 2.2



1 INDEX DES AUFTRAGSEINGANGS  
1986

## 1.1 ORIGINAL

## VOLUMEN

SYPRO- NR.	WIRTSCHAFTSLIEDERUNG	1983 JUNI	VERÄND. GEGEN UEBER VOR- JAHRES- MONAT IN %	N		A		C		H
				1982	1983	1982	1982	1983	1983	
				JUNI	MAI	S.VJ	4.VJ	1.VJ	2.VJ	
	VERARBEITENDES GEBERBE 1)	INSGESAMT INLAND AUSLAND	110,2 113,4 105,1	-6,3 -8,0 -3,1	117,6 123,2 108,5	103,4 107,9 96,2	114,0 123,1 99,2	109,9 117,8 97,5	111,8 118,8 109,5	108,6 110,3 100,5
	GRUNDSTOFF-UND PRODUKTIONSQUETER- GEBERBE	INSGESAMT INLAND AUSLAND	116,1 116,1 116,3	-2,9 -5,3 +1,2	119,6 122,6 114,9	106,0 107,3 103,9	110,1 118,7 99,5	105,9 110,7 98,2	110,2 110,6 109,6	110,6 111,5 108,3
25	GEH.U. VERARB. V. STEINEN U. ERDEN	INSGESAMT INLAND AUSLAND	156,7 163,5 96,3	+2,0 +2,4 -4,7	152,7 169,6 101,1	142,9 150,0 89,8	163,8 161,9 92,8	132,6 138,2 90,4	96,7 101,7 84,9	145,6 152,8 92,7
2512	GEH. V. NATURSTEINEN, ANG	INSGESAMT INLAND AUSLAND	158,1 159,2 68,2	-4,4 -4,3 -13,6	165,4 168,4 78,6	143,4 144,3 58,1	168,2 169,3 66,1	148,4 149,6 48,6	57,7 57,7 53,8	143,2 144,1 60,8
2525	VERARB. V. NATURSTEINEN, ANG	INSGESAMT INLAND AUSLAND	129,6 129,6 127,5	-13,6 -13,8 -7,9	148,8 150,3 136,4	123,3 124,0 106,5	164,6 166,0 133,1	141,9 139,8 180,5	111,1 110,4 128,8	124,8 125,0 120,2
2531	H. V. ZEMENT	INSGESAMT INLAND AUSLAND	134,7 135,8 117,9	-3,2 -2,7 -9,9	139,1 139,6 130,9	128,1 129,6 106,9	138,0 140,1 108,1	116,9 116,8 118,2	87,1 86,4 98,4	131,9 133,1 114,3
2541	ZIEGELLEI	INSGESAMT INLAND AUSLAND	186,4 205,6 89,1	+12,0 +15,1 -13,6	168,5 178,6 107,7	163,0 179,4 89,6	163,0 176,8 95,9	136,1 148,3 76,9	102,1 108,1 68,2	168,7 184,8 90,5
2543	H. V. FEUERFESTER GROBKERAMIK	INSGESAMT INLAND AUSLAND	75,4 70,4 81,5	-7,7 -11,9 -2,9	81,7 78,9 83,9	76,4 72,5 81,2	89,2 85,0 81,0	77,1 72,4 82,7	77,9 75,0 81,3	76,8 73,8 80,8
2555	H. V. GR. FORM. FERTIGBAU- TEILEN AUS BETON FUER DEN HOCHBAU	INSGESAMT INLAND AUSLAND	302,4 305,6 36,4	+20,7 +20,7 +31,4	260,6 253,1 27,7	262,6 285,2 38,9	263,6 268,2 39,9	221,7 224,0 23,9	164,6 166,3 21,1	267,8 270,5 39,7
2558	H. V. BETONERZEUGNISSEN (OHNE BIMS, GR. FORM. FERTIGBAUTEILE)	INSGESAMT INLAND AUSLAND	182,3 181,3 230,0	+6,5 +6,2 +18,0	171,2 170,7 194,8	166,4 166,1 180,8	172,1 171,9 180,4	146,9 146,6 128,3	118,7 118,5 130,4	167,8 167,3 194,2
2563	H. V. GIPSERZEUGNISSEN, DAEMM-U. LEICHTBAUPLATTEN	INSGESAMT INLAND AUSLAND	232,1 239,6 160,1	-5,7 -4,8 -16,7	246,0 251,5 182,2	201,5 210,1 118,0	230,2 239,7 138,0	216,3 223,0 150,0	231,7 239,1 159,3	225,1 233,6 142,7
27	EISENSCHAFFENDE INDUSTRIE	INSGESAMT INLAND AUSLAND	101,1 89,1 118,2	+5,8 -11,7 +34,3	95,6 100,9 88,0	83,0 81,7 84,7	84,0 89,4 76,3	77,3 81,1 72,0	82,0 82,6 91,4	91,1 85,6 98,0
2711	HOCHOFEN-, STAHL-U. WARM- HALZWERKE (OHNE STAHL- ROHRE)	INSGESAMT INLAND AUSLAND	89,2 91,2 112,5	-2,9 -12,4 +13,5	102,2 104,1 98,1	87,1 81,0 97,1	89,2 89,6 88,5	80,9 78,8 83,2	100,0 93,7 110,4	92,7 85,8 102,8
2715	H. V. STAHLROHREN (OHNE PRAEZISIONSSTAHLROHRE)	INSGESAMT INLAND AUSLAND	122,1 70,8 147,6	+97,9 -5,7 +168,4	61,7 75,1 66,0	63,5 95,7 47,6	57,0 95,1 38,1	59,3 104,5 36,8	51,3 87,2 33,4	88,7 77,3 94,3
2720	H. V. PRAEZISIONSSTAHL- ROHREN	INSGESAMT INLAND AUSLAND	72,9 80,4 57,7	-1,6 -3,7 +5,1	74,1 83,5 54,9	65,8 73,1 51,0	68,3 76,8 51,2	65,0 72,0 50,8	67,6 79,0 44,4	68,8 77,4 51,6
2860	NE-METALLHALBZEUGWERKE	INSGESAMT INLAND AUSLAND	133,3 137,4 126,5	-3,5 -4,1 -2,5	138,2 143,3 128,8	126,4 132,3 116,7	124,0 136,5 109,8	119,4 126,8 107,3	128,6 129,6 126,6	131,3 134,8 126,5
2910	EISEN-, STAHL-U. TEMPER- GIESSEREI	INSGESAMT INLAND AUSLAND	75,0 72,4 84,5	-5,5 -7,1 -4,7	80,2 77,9 88,7	63,4 61,6 70,1	78,2 74,8 81,1	68,4 66,3 75,9	68,2 66,9 73,0	70,2 67,2 81,2
3011-15	ZIEHEREIEN UND KALT- HALZWERKE	INSGESAMT INLAND AUSLAND	96,1 103,5 85,2	-10,3 -12,3 -4,1	109,4 118,0 88,8	90,6 96,9 76,3	99,9 108,2 77,8	95,8 102,0 80,8	99,0 106,0 82,2	95,4 101,7 80,2
3011	STABZIEHEREIEN, KALTHALZWERKE	INSGESAMT INLAND AUSLAND	78,5 76,7 82,8	-15,6 -19,4 -8,5	89,0 96,2 88,3	73,9 73,1 76,7	81,8 85,7 73,7	79,5 78,8 81,2	84,3 86,8 78,8	77,6 77,1 78,5
3015	DRAHTZIEHEREIEN (EINSCHL. H. V. DRAHT- ERZEUGNISSEN)	INSGESAMT INLAND AUSLAND	116,1 128,9 87,8	-6,7 -8,0 -1,8	124,5 137,9 88,4	105,9 117,8 75,0	116,5 128,8 81,7	110,7 122,9 80,4	112,6 122,8 85,6	111,8 123,2 82,0

1) AUSGEMAEHLTE WIRTSCHAFTSZEIGEN (OHNE NAHRUNGS-UND GENUSSMITTELGEBERBE).









1 INDEX DES AUFTRAGSEINGANGS  
1986

1.1 ORIGINAL

VOLUMEN

SYPRO- NR.	WIRTSCHAFTSGLIEDERUNG		1983 JUNI	VERAEND. GEGEN- UEBER VOR- JAHRES- MONAT IN %	N		A		C		H
					1982	1983	1982	1982	1983	1983	
					JUNI	MAI	3.VJ	4.VJ	1.VJ	2.VJ	
3177	FELD-U. INDUSTRIEBAHN- WAGENBAU	INSGESAMT INLAND AUSLAND	67,3 . .	-34,3 . .	102,5 . .	55,6 . .	67,2 . .	111,1 . .	84,0 . .	86,2 . .	
32	MASCHINENBAU	INSGESAMT INLAND AUSLAND	97,3 104,8 89,5	-8,1 -10,7 -4,9	105,9 117,3 94,1	89,3 89,9 78,2	98,2 114,0 81,9	97,2 111,1 82,7	84,6 104,4 84,3	83,0 100,9 84,8	
3210	H.V. LANDWIRTSCHAFT- LICHEN MASCHINEN, ACKERSCHLEPPERN	INSGESAMT INLAND AUSLAND	68,6 83,8 56,5	-3,1 -8,7 +6,2	70,8 92,8 53,2	84,0 80,3 51,1	62,9 84,4 46,8	80,5 97,3 67,1	83,5 99,5 70,8	88,3 83,6 57,9	
3220	H.V. METALLBEARBEITUNGS- MASCHINEN U. AE.	INSGESAMT INLAND AUSLAND	56,6 63,7 47,1	-26,7 -22,2 -33,6	77,2 81,9 70,9	55,8 61,8 47,6	67,8 80,6 50,6	66,4 72,3 56,0	56,4 61,3 49,9	57,5 61,5 62,0	
3230	H.V. TEXTIL-U. NAEM- MASCHINEN	INSGESAMT INLAND AUSLAND	104,5 89,9 105,0	-0,6 +36,5 -8,8	105,1 71,8 116,2	80,1 67,2 97,7	101,9 85,7 107,3	94,2 81,1 96,8	96,0 69,2 104,9	88,6 75,0 107,8	
3240	H.V. MASCHINEN FUER DIE NAHRUNGS-U. GENUSSMITTEL- INDUSTRIE USA	INSGESAMT INLAND AUSLAND	106,0 120,1 94,9	-8,9 -12,4 -7,3	117,7 137,1 102,4	96,2 108,1 86,7	107,5 130,3 89,5	111,7 136,8 90,2	108,4 128,4 92,5	100,3 112,9 90,4	
3256	H.V. HUETTEN-U. HALZMERKS- EINRICHTUNGEN USA	INSGESAMT INLAND AUSLAND	109,5 113,7 104,4	-4,0 -11,7 +8,9	114,1 129,7 96,9	87,5 105,9 87,0	99,7 125,3 67,9	115,3 127,4 100,3	99,5 117,5 77,2	88,6 108,5 85,1	
3257	H.V. BAU-, BAUSTOFF-U. AE. MASCHINEN	INSGESAMT INLAND AUSLAND	114,8 174,7 75,7	-7,6 -13,0 +2,0	124,3 200,9 74,2	129,7 198,8 84,5	109,1 179,4 63,2	121,1 202,5 67,8	111,9 180,1 80,3	123,7 185,9 83,0	
3260	H.V. ZAHNRAEDERN, GETRIE- BEN, LAGERN, ANTRIEBS- ELEMENTEN	INSGESAMT INLAND AUSLAND	79,7 78,5 84,6	-8,7 -11,8 -4,0	87,3 86,7 88,1	69,4 71,6 66,2	83,6 88,5 76,3	70,9 69,8 72,6	75,3 75,9 74,3	76,6 76,7 76,4	
3270	H.V. MASCHINEN FUER WEITERE BESTIMMTE WIRTSCHAFTSZWEIGE	INSGESAMT INLAND AUSLAND	97,2 102,9 94,3	-0,7 -13,9 +8,4	97,9 119,5 87,0	84,2 107,1 72,7	90,0 119,5 75,2	90,2 118,2 76,0	84,7 105,8 74,1	85,9 101,3 78,1	
3280	SONSTIGER MASCHINENBAU	INSGESAMT INLAND AUSLAND	114,8 118,8 108,8	-6,9 -7,2 -6,3	123,3 128,0 116,1	104,2 112,7 91,1	120,0 124,6 112,9	107,8 117,0 93,6	112,2 115,7 108,8	108,8 112,9 105,1	
33	STRASSENFAHRZEUGBAU	INSGESAMT INLAND AUSLAND	94,8 88,6 90,8	-16,0 -10,4 -20,6	112,9 111,1 114,3	94,0 88,4 90,3	106,3 106,0 107,3	103,1 112,8 95,1	100,0 100,6 98,5	94,5 97,4 92,0	
3311	H.V. KRAFTWAGEN U. -MOTOREN	INSGESAMT INLAND AUSLAND	91,9 97,1 87,9	-15,5 -8,3 -20,9	108,8 105,9 111,1	91,4 85,6 88,1	103,3 102,5 104,0	100,0 111,7 91,1	97,1 97,7 98,7	91,4 84,6 88,9	
3312	H.V. PERSONENKRAFTWAGEN U. AE. (EINSCHL. MOTOREN)	INSGESAMT INLAND AUSLAND	94,1 97,6 91,6	-12,6 -2,4 -18,9	107,5 100,0 112,9	94,8 97,9 82,6	104,4 101,1 108,9	99,1 105,8 94,2	99,0 95,7 101,4	83,3 85,3 91,9	
3313	H.V. LASTKRAFTWAGEN U. AE. (EINSCHL. MOTOREN)	INSGESAMT INLAND AUSLAND	80,6 96,0 68,5	-30,3 -27,4 -34,1	115,7 130,8 100,9	74,2 86,0 62,7	97,9 108,5 87,5	104,6 136,5 73,3	87,6 106,2 69,4	81,7 91,9 71,7	
3316	H.V. KAROSSERIEN, AUF- BAUTEN, ANHAENGERN FUER KRAFTWAGEN	INSGESAMT INLAND AUSLAND	138,5 111,5 210,1	-24,2 -30,2 -13,8	182,6 158,7 243,1	133,2 114,7 182,3	161,6 131,1 242,6	161,5 126,3 255,0	149,7 125,9 212,9	141,9 113,5 217,2	
3321	H.V. KRAFTRAEDERN, KRAFTRADMOTOREN	INSGESAMT INLAND AUSLAND	116,0 . .	+36,7 . .	86,5 . .	81,3 . .	60,0 . .	73,0 . .	93,7 . .	116,4 . .	
3324	H.V. FAHRRADERN	INSGESAMT INLAND AUSLAND	202,4 251,7 52,0	+2,8 +3,7 -8,5	198,9 242,7 56,8	206,8 251,2 40,4	149,4 184,7 41,5	119,9 146,7 37,9	146,9 178,8 55,6	202,6 254,0 46,3	
34	SCHIFFBAU	INSGESAMT INLAND AUSLAND	69,1 15,6 136,2	+20,2 -81,0 +385,2	57,5 81,8 27,3	168,7 55,6 308,4	39,3 44,2 33,2	55,6 22,4 96,6	45,4 66,9 18,8	66,5 33,7 151,8	
35	LUFT-U. RAUMFAHRZEUGBAU	INSGESAMT INLAND AUSLAND	84,9 68,5 115,3	+9,2 -23,4 +37,4	86,8 90,7 83,9	72,7 50,3 90,6	128,4 129,5 123,9	108,4 131,7 91,4	80,9 77,0 84,1	83,1 68,0 85,1	
36	ELEKTROTECHNIK	INSGESAMT INLAND AUSLAND	120,2 119,4 121,8	-6,4 -12,5 +7,5	129,4 136,5 113,3	105,5 107,8 101,1	128,4 139,0 108,6	125,5 130,9 115,4	128,1 132,5 120,0	119,1 112,8 113,6	
9810	H.V. BATTERIEN, AKKUMULATOREN	INSGESAMT INLAND AUSLAND	102,0 98,2 110,1	-0,4 -3,3 +6,7	102,4 101,5 104,2	84,1 83,2 86,9	115,6 112,4 122,5	113,7 108,1 128,5	117,3 110,9 130,8	82,2 90,9 94,7	



1 INDEX DES AUFTRAGSEINGANGS  
1986

1.1 ORIGINAL

VOLUMEN

SYPRO- NR.	WIRTSCHAFTSLIEDERUNG		1983 JUNI	VERAEND. GEGEN- UEBER- VOR- JAHRER MONAT IN %	N		A		C		H
					1982	1983	1982	1982	1983	1983	
					JUNI	MAI	3.VJ	4.VJ	1.VJ	2.VJ	
3620	H.V. GERÄTEN D. ELEKTRIZ. ERZEUGUNG, -VERTLG.U. AE.	INSGESAMT INLAND AUSLAND	112,2 115,1 106,4	-11,0 -14,2 -2,9	126,0 134,2 109,6	101,3 108,7 88,5	122,5 133,5 100,4	115,2 122,6 100,5	125,3 131,4 112,7	108,5 112,0 101,5	
3640	H.V. ELEKTRISCHEN LEUCH- TEN U. LAMPEN	INSGESAMT INLAND AUSLAND	145,5 153,4 131,4	+5,1 +7,6 +0,4	138,4 142,5 130,9	122,1 135,4 98,2	140,6 151,8 120,3	152,2 169,6 120,9	144,7 162,4 112,8	135,4 147,4 113,8	
3650	H.V. ELEKTROHAUSHALTS- GERÄTEN	INSGESAMT INLAND AUSLAND	132,4 139,9 129,9	-3,8 -3,3 -4,9	137,7 138,4 136,6	140,4 124,3 169,6	134,5 140,0 124,7	149,0 154,6 138,8	146,2 153,3 133,4	139,3 129,7 156,6	
3660	H.V. ZÄHLELN, FERNMELDE-, MESS-U. REGELGERÄTEN USH	INSGESAMT INLAND AUSLAND	131,4 125,9 141,8	-3,5 -16,0 +28,0	136,1 149,8 110,8	104,9 107,0 101,1	139,6 153,2 114,5	129,3 133,8 121,2	130,9 133,0 127,3	115,4 112,8 120,9	
3670	H.V. RUNDFUNK-, FERNSEH-U. PHONOTECHNISCHEN GERÄTEN	INSGESAMT INLAND AUSLAND	95,0 91,6 102,5	-6,4 -5,4 -8,1	102,6 96,8 111,5	92,6 88,0 102,6	104,9 107,9 100,4	126,3 125,8 127,0	110,0 108,4 112,4	96,3 91,7 103,1	
37	FEINMECHANIK, OPTIK, H.V. UHREN	INSGESAMT INLAND AUSLAND	100,9 107,6 90,8	-11,3 -12,7 -8,9	113,7 123,2 99,8	93,2 98,5 83,9	102,4 114,8 84,0	109,4 122,5 90,1	101,8 110,5 88,8	95,8 102,2 86,3	
3711	OPTIK (OHNE AUGENOPTIK, FOTO-U. KINOTECHNIK)	INSGESAMT INLAND AUSLAND	88,0 74,2 96,5	-3,9 -10,5 +1,0	89,5 82,9 95,5	64,4 62,3 66,3	76,4 84,9 68,8	84,0 91,4 77,4	73,7 71,9 76,5	72,6 68,1 78,4	
3715	AUGENOPTIK	INSGESAMT INLAND AUSLAND	124,9 145,5 83,8	-2,4 -3,6 +2,1	127,3 150,9 82,1	119,4 136,6 88,4	121,4 142,6 81,1	123,9 146,0 83,5	121,0 140,2 84,1	120,8 130,7 84,8	
3721	H.V. FOTO-, PROJEKTIONS- U. KINOGERÄTEN	INSGESAMT INLAND AUSLAND	111,2 138,2 95,8	-16,8 -15,6 -17,5	133,3 163,7 116,1	113,5 116,4 111,9	116,9 147,8 99,3	128,7 172,5 103,8	113,8 141,4 98,1	105,0 121,9 95,5	
3751	FEINMECHANIK (OHNE H.V. MEDIZINMECHANISCHEN U. AE. ERZEUGNISSEN)	INSGESAMT INLAND AUSLAND	80,3 86,5 70,5	-19,4 -20,8 -16,6	99,6 109,2 84,5	75,7 81,8 68,0	90,5 100,6 74,6	92,1 98,9 81,3	88,8 95,0 79,1	78,4 83,9 69,8	
3760	H.V. MEDIZIN-U. ORTHO- PAEDIE MECHANISCHEN ERZEUGNISSEN	INSGESAMT INLAND AUSLAND	135,8 130,5 151,8	-2,5 -7,1 +11,5	139,3 140,4 136,1	122,3 122,7 120,8	125,1 126,8 120,0	142,0 145,8 129,9	131,9 127,7 144,9	127,9 124,8 137,4	
3771	H.V. UHREN	INSGESAMT INLAND AUSLAND	51,2 54,4 47,8	-36,8 -31,9 -40,1	79,8 79,9 79,8	51,8 49,9 53,7	72,0 87,3 56,1	67,7 77,2 57,9	60,7 76,7 44,1	53,9 53,3 54,4	
38	H.V. EBM-WAREN	INSGESAMT INLAND AUSLAND	129,0 135,2 111,9	-6,2 -7,0 -4,1	137,6 145,3 116,7	121,1 127,0 105,2	131,1 139,9 107,1	127,0 135,3 104,4	128,1 134,2 111,5	125,6 132,2 107,5	
3821	H.V. WERKZEUGEN SOMIE GERÄTEN FLUER DIE LAND- WIRTSCHAFT	INSGESAMT INLAND AUSLAND	83,9 82,5 86,5	-13,4 -16,2 -7,9	96,9 96,5 93,9	79,7 78,4 80,3	86,9 83,5 80,7	90,1 83,6 83,9	92,1 93,4 89,8	84,4 83,6 85,7	
3830	H.V. HEIZ-U. KOCHGERÄTEN	INSGESAMT INLAND AUSLAND	105,0 116,1 86,2	-9,0 +7,0 -32,2	115,4 108,5 127,1	101,2 117,8 73,1	130,2 127,1 135,5	145,4 157,6 124,6	123,5 136,3 101,8	113,6 133,0 80,8	
3842	H.V. STAHLBLECHWAREN (OHNE MOEBEL)	INSGESAMT INLAND AUSLAND	139,3 144,8 117,3	-6,3 -6,2 -7,1	148,7 154,4 126,2	137,7 135,4 148,7	145,7 154,4 110,8	135,7 143,9 102,8	131,3 137,7 106,8	136,4 140,1 121,6	
3844	H.V. NE-METALLBLECHWAREN (OHNE MOEBEL)	INSGESAMT INLAND AUSLAND	191,1 200,8 138,0	-1,1 +0,8 -13,8	193,2 199,3 160,1	174,7 185,5 118,1	182,9 192,3 131,6	175,3 182,9 133,5	161,3 187,9 125,5	178,1 187,7 126,2	
3847	H.V. MOEBELN AUS METALL	INSGESAMT INLAND AUSLAND	157,7 158,7 124,6	-6,2 -7,7 +0,2	168,1 182,7 124,4	143,6 159,5 96,2	162,2 177,9 115,4	163,9 177,6 123,1	160,0 172,7 122,0	154,0 168,3 111,0	
3849	H.V. FEINSTBLECH- PACKUNGEN	INSGESAMT INLAND AUSLAND	127,1 121,9 164,6	+2,9 +0,7 +16,2	123,5 121,0 141,7	112,9 108,6 143,5	111,9 109,7 134,8	93,3 84,3 85,8	103,4 102,4 110,1	116,8 112,4 148,3	
3850	H.V. SCHLOSSERN, BESCHLAEGEN	INSGESAMT INLAND AUSLAND	137,6 139,4 131,8	-2,1 -5,6 +11,3	140,5 147,8 118,5	125,5 130,2 111,0	130,7 137,4 110,1	127,3 133,9 106,7	139,5 143,6 128,7	131,5 136,0 120,4	
3871	H.V. SCHNEIDWAREN, BESTECKEN	INSGESAMT INLAND AUSLAND	98,5 105,3 92,8	+0,7 -4,5 +8,4	98,8 110,3 85,6	85,5 92,0 78,1	101,5 110,9 90,6	106,3 124,0 86,0	104,9 112,1 96,5	93,9 100,9 86,0	
3882	H.V. SONST. METALLWAREN (OHNE-KURZWAREN)	INSGESAMT INLAND AUSLAND	106,2 108,9 108,7	-11,4 -15,8 -3,9	118,8 123,4 114,2	101,6 102,2 100,7	110,3 114,2 104,3	107,0 107,3 106,4	116,3 114,7 118,7	105,9 106,0 107,4	
3889	H.V. METALLKURZWAREN, LEICHTEN PRESS-, ZIEH- UND STANZTEILEN	INSGESAMT INLAND AUSLAND	128,1 133,9 103,7	-10,2 -10,6 -8,4	140,4 149,8 113,2	117,5 123,5 100,1	127,2 136,3 101,4	122,5 131,1 87,5	127,3 132,0 113,9	121,6 128,4 102,3	

STBA, FACHSERIE 4, REIHE 2.2













## FRUEHERES BUNDESGBIET

1 INDEX DES AUFTRASSEINGANGS FUER DAS VERARBEITENDE GEBERBE  
1986=1001.2 ZEITREIHENANALYSE - BERLINER VERFAHREN (BV 4)  
WERTINDEX

SYPRO- NR.	WIRTSCHAFTSGLIEDERUNG		ORIGINALWERT		KALENDER- UND SAISONBEREINIGTER WERT BERLINER VERFAHREN, VERSION 4		GLATTE KOMPONENTE	
			1989 JUNI	VERAEND. GEGEN- UEBER VOR- JAHRES- MONAT IN %	1989 JUNI	VERAEND. GEGEN- UEBER VOR- MONAT IN %	1989 JUNI	VERAEND. GEGEN- UEBER VOR- MONAT IN %
	VERARBEITENDES GEBERBE 1)	INSGESAMT	120,7	- 6,6	117,3	- 2,0	116,8	- 0,8
		INLAND	125,9	- 8,2	124,2	- 2,1	122,4	- 1,2
		AUSLAND	112,2	- 3,4	108,5	- 1,4	106,2	0
	GRUNDSTOFF-UND PRODUKTIONSQUETER- GEBERBE	INSGESAMT	108,0	- 6,0	100,1	+ 0,3	98,4	- 0,8
		INLAND	110,5	- 8,1	103,5	- 0,3	102,1	- 1,9
		AUSLAND	104,0	- 2,3	94,9	+ 1,4	92,6	- 0,1
26	GEH. U. VERARB. V. STEINEN U. ERDEN	INSGESAMT	184,0	+ 4,2	159,1	+ 1,4	156,9	- 0,1
		INLAND	193,5	+ 4,8	167,0	+ 1,6	163,4	- 0,1
		AUSLAND	113,0	- 2,3	102,5	+ 0,5	100,5	- 0,9
27	EISENSCHAFFENDE INDUSTRIE	INSGESAMT	89,3	- 0,5	75,7	+ 7,8	68,5	- 0,3
		INLAND	76,2	-18,3	70,5	+ 2,0	67,1	- 2,5
		AUSLAND	94,8	+32,0	83,3	+17,0	72,8	+ 2,7
2850	NE-METALLHALBZEUGWERKE	INSGESAMT	108,3	-10,9	103,9	+ 0,7	101,6	- 0,9
		INLAND	112,1	-11,1	108,1	+ 0,1	106,2	- 1,6
		AUSLAND	101,9	-10,7	95,7	+ 1,2	94,9	+ 0,1
2910	EISEN-, STAHL-U. TEMPER- GIESSEREI	INSGESAMT	91,7	- 6,8	85,5	+ 4,7	81,3	- 1,0
		INLAND	90,1	- 7,5	83,5	+ 4,1	79,5	- 1,1
		AUSLAND	97,6	- 4,3	92,2	+ 7,2	86,9	- 0,5
3011-15	ZIEHGEREIE UND KALT- HALBWERKE	INSGESAMT	92,0	-14,4	85,8	+ 0,8	84,1	- 1,9
		INLAND	98,2	-16,6	90,9	- 0,2	90,0	- 2,3
		AUSLAND	77,0	- 7,0	73,9	+ 4,4	69,8	- 0,6
40	CHEMISCHE INDUSTRIE	INSGESAMT	108,6	- 7,4	101,2	- 2,0	101,5	- 0,8
		INLAND	111,8	- 6,9	106,6	- 1,7	106,6	- 1,0
		AUSLAND	104,5	- 8,2	96,2	- 2,0	96,5	- 0,5
53	HOLZBEARBEITUNG	INSGESAMT	134,0	- 4,8	125,7	+ 0,6	124,7	- 1,0
		INLAND	137,3	- 5,8	129,7	+ 0,3	129,2	- 1,2
		AUSLAND	116,8	+ 2,5	104,8	+ 4,5	100,2	+ 0,3
55	ZELLSTOFF-, HOLZSCHLIFF-, PAPIER-U. PAPPERZEUGUNG	INSGESAMT	111,0	+ 1,2	103,6	+10,1	97,6	- 0,7
		INLAND	100,6	+ 1,9	96,4	+ 9,1	93,1	- 0,6
		AUSLAND	128,2	+ 0,2	112,4	+11,8	106,2	- 0,6
59	GUMMIVERARBEITUNG	INSGESAMT	104,9	-18,4	100,8	- 5,3	101,7	- 2,1
		INLAND	98,6	-24,8	95,4	- 5,4	88,6	- 3,0
		AUSLAND	123,1	+ 1,5	116,9	- 4,3	116,7	+ 0,2
	INVESTITIONSGUETER PRODUZIERENDES GEBERBE	INSGESAMT	125,4	- 8,3	121,5	- 3,7	120,2	- 0,9
		INLAND	132,5	-11,2	130,5	- 4,0	128,5	- 1,5
		AUSLAND	118,0	- 3,6	110,5	- 2,5	109,6	+ 0,2
3021-25	STAHLVERFORMUNG, OBERFLAECHEVEREDLUNG, HAERTUNG	INSGESAMT	124,0	-14,1	114,8	- 0,1	111,3	- 1,6
		INLAND	123,7	-16,6	114,3	- 0,8	110,9	- 1,9
		AUSLAND	125,2	- 2,6	117,5	+ 3,6	113,6	- 0,3
3111, 3151, 3174	STAHL-U. L. METALLKON., KESSEL-U. BEHAELTERBAU, WAGGONBAU	INSGESAMT	147,7	-23,4	140,0	-28,2	155,0	- 0,7
		INLAND	155,0	-19,9	156,1	-28,8	168,1	- 1,0
		AUSLAND	118,2	-38,8	89,1	-37,8	94,5	- 0,8
32	MASCHINENBAU	INSGESAMT	125,2	- 6,1	118,2	- 1,8	116,7	- 0,6
		INLAND	136,7	- 8,6	132,1	- 1,8	129,4	- 1,1
		AUSLAND	114,2	- 2,6	104,1	- 1,3	109,6	+ 0,1
3220	H. V. METALLBEARBEITUNGS- MASCHINEN U. AE.	INSGESAMT	74,8	-25,5	69,6	- 8,2	70,8	- 2,3
		INLAND	89,4	-21,4	79,5	- 6,8	77,9	- 2,6
		AUSLAND	69,5	-31,7	66,9	-12,4	61,0	- 2,1
3280	SONSTIGER MASCHINENBAU	INSGESAMT	150,2	- 4,4	140,5	- 2,8	140,8	- 0,5
		INLAND	156,5	- 4,7	147,8	- 2,2	146,6	- 0,8
		AUSLAND	140,7	- 3,8	128,4	- 3,7	132,7	+ 0,1
33	STRASSENFAHRZEUGBAU	INSGESAMT	115,2	-14,0	115,2	- 5,2	111,5	- 1,2
		INLAND	129,4	- 8,3	134,3	- 4,0	129,8	- 1,3
		AUSLAND	103,3	-19,9	101,8	- 4,6	102,7	- 1,1
3312	H. V. PERSONENKRAFTWAGEN U. AE. (EINSCHL. MOTOREN)	INSGESAMT	112,7	-10,1	115,4	- 4,2	109,0	- 0,9
		INLAND	126,5	- 0,2	135,0	- 2,5	120,0	- 0,8
		AUSLAND	102,5	-17,6	102,7	- 4,2	102,6	- 0,8
3313	H. V. LASTKRAFTWAGEN U. AE. (EINSCHL. MOTOREN)	INSGESAMT	109,9	-28,0	96,6	- 8,6	100,8	- 3,0
		INLAND	124,5	-25,0	124,4	- 5,3	125,0	- 2,6
		AUSLAND	89,7	-32,1	69,3	-13,8	76,9	- 3,5

1) AUSGENAEMHLTE WIRTSCHAFTSZEIGER (OHNE NAHRUNGS- UND GENUSSMITTELGEBERBE).

STBA, FACHSERIE 4, REIHE 2.2

FRIEHERES BUNDESSEBIET

1 INDEX DES AUFTRAGSEINGANGS FUER DAS VERARBEITENDE GEBERBE  
1885=100

1.2 ZEITREIHENANALYSE - BERLINER VERFAHREN (BV 4)  
MERTINDEX

SYPRO- NR.	WIRTSCHAFTSGLIEDERUNG		ORIGINALWERT		KALENDER- UND SAISONBEREINIGTER WERT		GLATTE KOMPONENTE	
			1983 JUNI	VERAEND. GEGEN- UEBER VOR- JAHRES- MONAT IN %	1983 JUNI	VERAEND. GEGEN- UEBER VOR- MONAT IN %	1983 JUNI	VERAEND. GEGEN- UEBER VOR- MONAT IN %
34	SCHIFFBAU	INSGESAMT	80,4	+20,0	.	.	.	.
		INLAND	18,5	-80,7	.	.	.	.
		AUSLAND	158,7	+402,2	.	.	.	.
36	ELEKTROTECHNIK	INSGESAMT	133,4	- 5,5	130,3	+ 2,4	128,2	- 1,4
		INLAND	131,0	-12,3	128,7	+ 1,3	128,6	- 2,3
		AUSLAND	130,2	+ 9,8	133,7	+ 5,7	130,6	+ 0,6
3620	H.V.GERAETEN D.ELEKTRIZ. ERZEUGUNG,-VERTLG.U.AE.	INSGESAMT	133,6	- 9,5	130,0	- 0,4	130,3	- 1,4
		INLAND	136,6	-13,2	134,8	- 0,8	133,7	- 2,0
		AUSLAND	130,0	- 0,6	123,7	+ 2,1	125,2	+ 0,2
3680	H.V.ZAEMERN,FERNMELDE- MESS-U.REGELGERAETEN USH	INSGESAMT	141,1	- 2,5	133,7	+11,9	124,9	- 2,3
		INLAND	129,1	-17,1	119,1	+ 7,9	119,6	- 4,6
		AUSLAND	163,3	+31,3	161,9	+19,7	146,1	+ 1,0
3711-80	FEINMECHANIK,OPTIK (OHNE H.V.UHREN)	INSGESAMT	129,6	- 7,2	124,4	- 1,9	122,4	- 1,1
		INLAND	138,2	- 8,2	132,0	- 2,9	130,5	- 1,4
		AUSLAND	119,6	- 3,5	112,8	- 0,3	110,0	- 0,6
38	H.V.EBM-WAREN	INSGESAMT	151,9	- 5,4	146,7	- 1,3	144,5	- 0,6
		INLAND	159,8	- 6,1	154,3	- 1,0	153,1	- 0,6
		AUSLAND	130,4	- 2,9	122,9	- 1,8	121,7	- 0,2
50	H.V.BUEROMASCHINEN, ADV-GERAETEN U.-EINR.	INSGESAMT	82,4	- 1,6	82,5	+ 3,8	89,6	- 0,7
		INLAND	114,9	- 1,6	113,1	+ 3,5	108,9	- 1,6
		AUSLAND	69,9	- 1,4	74,2	+ 6,3	71,4	+ 1,4
5080	H.V.ADV-GERAETEN U.-EINRICHTUNGEN	INSGESAMT	91,5	- 7,4	83,4	+ 0,1	82,6	- 1,0
		INLAND	109,3	-10,6	110,6	- 2,2	110,7	- 2,5
		AUSLAND	73,5	- 2,1	78,4	+ 5,4	75,7	+ 1,6
	VERBRAUCHSGUETER PRO- DUZIERENDES GEBERBE	INSGESAMT	127,0	- 1,6	133,6	+ 0,6	131,6	- 0,6
		INLAND	130,8	- 0,4	137,8	+ 0,9	135,7	- 0,4
		AUSLAND	112,8	- 5,8	117,5	- 0,7	115,8	- 0,6
51	FEINKERAMIK	INSGESAMT	118,4	+ 5,1	119,4	+ 3,8	116,9	- 0,7
		INLAND	127,8	+ 7,3	134,8	+ 3,5	133,0	- 0,4
		AUSLAND	87,2	+ 0,7	84,8	+ 5,3	80,9	- 1,4
52	H.U.VERARBEITUNG VON GLAS	INSGESAMT	141,2	+ 3,4	138,5	+ 5,1	133,0	+ 0,1
		INLAND	150,2	+ 8,0	150,2	+ 6,8	141,5	+ 0,1
		AUSLAND	120,4	- 7,7	112,2	- 0,1	113,9	+ 0,1
5421-24	H.V.HOLZBOEBELN, POLSTERBOEBELN	INSGESAMT	155,5	+ 1,3	159,7	+ 2,0	159,1	- 0,6
		INLAND	162,6	+ 2,8	169,1	+ 2,1	168,4	- 0,6
		AUSLAND	115,6	- 9,3	107,2	+ 1,1	108,5	- 1,3
56	PAPIER-U.PAPPEVERARBEITUNG	INSGESAMT	139,3	- 3,2	138,0	- 0,2	132,2	- 1,0
		INLAND	138,1	- 3,0	132,5	+ 0,1	131,3	- 0,9
		AUSLAND	149,7	- 4,4	136,3	- 1,1	138,6	- 1,1
57	DRUCKEREI,VERVIELFAEL- TIGUNG	INSGESAMT	153,2	+ 4,5	154,1	+ 3,0	151,0	+ 0,1
		INLAND	154,7	+ 5,0	156,3	+ 3,3	152,9	+ 0,1
		AUSLAND	136,5	- 1,1	129,0	+ 1,0	128,4	- 0,6
58	H.V.KUNSTSTOFFWAREN	INSGESAMT	187,5	- 3,7	188,4	- 0,1	185,3	- 0,8
		INLAND	172,8	- 3,8	184,4	0	181,0	- 0,7
		AUSLAND	150,5	- 3,6	138,3	- 0,6	137,2	- 0,9
61	LEDERERZEUGUNG	INSGESAMT	68,1	-19,4	58,5	- 3,1	58,8	- 2,3
		INLAND	67,2	-18,6	62,2	- 2,2	60,6	- 1,9
		AUSLAND	82,9	-21,5	53,7	- 5,6	55,0	- 3,2
62	LEDERVERARBEITUNG	INSGESAMT	82,0	+ 4,9	111,2	+ 2,6	109,8	- 0,2
		INLAND	78,6	+ 1,4	110,3	+ 1,9	109,2	- 0,7
		AUSLAND	94,6	+16,9	116,5	+ 6,6	113,2	+ 1,7
6251	H.V.SCHUHEN	INSGESAMT	73,2	+ 4,4	112,2	+ 3,9	110,9	- 0,4
		INLAND	65,7	- 2,6	108,1	+ 2,4	107,6	- 1,1
		AUSLAND	89,0	+28,8	130,8	+10,8	125,3	+ 2,1
63	TEXTILGEBERBE	INSGESAMT	88,6	- 7,6	89,5	- 1,6	81,8	- 1,0
		INLAND	88,2	- 5,1	85,0	- 0,8	88,3	- 0,9
		AUSLAND	87,2	-13,8	89,1	- 4,1	87,7	- 1,2
64	BEKLEIDUNGSGEBERBE	INSGESAMT	69,6	- 2,1	118,6	- 2,8	118,8	+ 0,3
		INLAND	61,8	- 2,5	112,3	- 3,9	114,2	+ 0,3
		AUSLAND	51,0	+ 0,2	143,3	+ 1,9	138,9	+ 0,3

FRUEHERES BUNDESGBIET

1 INDEX DES AUFTRAGSEINBANGS FUER DAS VERARBEITENDE GEBERBE  
1966=100

1.2 ZEITREIHENANALYSE - BERLINER VERFAHREN (BV 4)  
VOLUMENINDEX

SYPRO- NR.	WIRTSCHAFTSLIEDERUNG		ORIGINALWERT		KALENDER- UND SAISONBEREINIGTER WERT		GLATTE KOMPONENTE	
			1993 JUNI	VERAEND. GEGEN- UEBER VOR- JAHRES- MONAT IN %	1993 JUNI	VERAEND. GEGEN- UEBER VOR- MONAT IN %	1993 JUNI	VERAEND. GEGEN- UEBER VOR- MONAT IN %
	VERARBEITENDES GEBERBE 1)	INSGESAMT	110,2	- 6,3	107,0	- 1,9	106,6	- 0,8
		INLAND	119,4	- 8,0	111,7	- 1,9	108,9	- 1,2
		AUSLAND	108,1	- 3,1	100,1	- 1,2	98,8	+ 0,1
	GRUNDSTOFF-UND PRODUKTIONSQUETER- GEBERBE	INSGESAMT	118,1	- 2,9	108,2	+ 0,7	108,4	- 0,4
		INLAND	118,1	- 5,3	108,2	- 0,1	107,8	- 0,8
		AUSLAND	118,3	+ 1,2	107,0	+ 1,9	104,4	+ 0,9
26	GEW.U. VERARB.V. STEINEN U. ERDEN	INSGESAMT	165,7	+ 2,0	134,1	+ 1,0	131,6	- 0,9
		INLAND	163,5	+ 2,4	140,6	+ 1,2	137,9	- 0,2
		AUSLAND	98,3	- 4,7	87,2	+ 0,6	86,4	- 1,2
27	EISENSCHAFFENDE INDUSTRIE	INSGESAMT	101,1	+ 5,8	93,4	+ 7,6	87,1	+ 0,6
		INLAND	89,1	-11,7	84,5	+ 2,5	81,4	- 1,3
		AUSLAND	118,2	+34,3	106,4	+14,9	95,3	+ 2,9
2850	NE-METALLHALBZEUGWERKE	INSGESAMT	133,3	- 3,5	129,7	+ 1,3	125,7	+ 0,2
		INLAND	137,4	- 4,1	134,1	+ 0,8	129,1	- 0,3
		AUSLAND	128,5	- 2,5	121,1	+ 1,6	119,4	+ 1,1
2910	EISEN-, STAHL-U. TEMPER- GIESSEREI	INSGESAMT	75,0	- 6,5	70,2	+ 4,9	68,5	- 1,0
		INLAND	72,4	- 7,1	67,3	+ 4,3	63,9	- 1,2
		AUSLAND	84,5	- 4,7	80,3	+ 6,9	75,6	- 0,5
3011-15	ZIEHEREIEN UND KALT- WALZWERKE	INSGESAMT	98,1	-10,3	92,3	+ 1,9	80,3	- 1,4
		INLAND	109,5	-12,3	95,7	+ 0,9	85,7	- 1,8
		AUSLAND	86,2	- 4,1	82,0	+ 5,1	77,4	- 0,4
40	CHEMISCHE INDUSTRIE	INSGESAMT	117,0	- 5,5	109,2	- 1,9	109,6	- 0,5
		INLAND	119,3	- 5,3	112,5	- 1,7	112,7	- 0,8
		AUSLAND	114,2	- 5,8	105,6	- 1,7	105,9	- 0,2
53	HOLZBEARBEITUNG	INSGESAMT	139,9	+ 1,8	132,4	+ 1,7	131,1	- 0,4
		INLAND	143,7	+ 0,6	136,8	+ 1,4	136,0	- 0,6
		AUSLAND	119,0	+10,9	108,6	+ 4,6	104,3	+ 1,3
55	ZELLSTOFF-, HOLZSCHLIFF-, PAPIER-U. PAPPERZEUGUNG	INSGESAMT	137,6	+ 9,7	129,3	+11,9	121,0	+ 0,2
		INLAND	127,2	+12,4	124,6	+11,2	116,7	+ 0,3
		AUSLAND	154,7	+ 6,3	137,2	+13,1	128,0	- 0,1
58	GUMMIVERARBEITUNG	INSGESAMT	97,8	-15,3	94,2	- 4,8	94,6	- 1,6
		INLAND	90,7	-21,5	87,9	- 4,8	88,4	- 2,5
		AUSLAND	118,1	+ 2,6	112,5	- 4,5	112,3	+ 0,4
	INVESTITIONSGUETER PRODUZIERENDES GEBERBE	INSGESAMT	106,7	- 9,4	103,6	- 3,7	102,3	- 1,1
		INLAND	111,6	-12,3	109,9	- 3,9	108,0	- 1,6
		AUSLAND	100,2	- 4,8	96,0	- 2,7	95,2	+ 0,1
3021-25	STAHLVERFORMUNG, OBERFLAECHEVEREDLUNG, HAERTUNG	INSGESAMT	118,2	-13,0	107,7	0	104,4	- 1,4
		INLAND	117,9	-14,8	109,2	- 0,5	105,8	- 1,7
		AUSLAND	109,0	- 3,3	102,2	+ 3,5	98,7	- 0,9
3111, 3151, 3174	STAHL-U. L. METALLKON., KESSEL-U. BEHAELTERBAU, MAGGONBAU	INSGESAMT	118,7	-24,5	110,9	-25,8	123,6	- 0,6
		INLAND	122,1	-20,9	122,3	-25,9	131,2	- 0,9
		AUSLAND	93,0	-40,1	56,4	-38,5	75,8	- 0,9
32	MASCHINENBAU	INSGESAMT	97,3	- 8,1	92,1	- 2,1	90,8	- 0,8
		INLAND	104,8	-10,7	102,3	- 2,1	99,9	- 1,4
		AUSLAND	89,5	- 4,9	81,7	- 1,7	81,2	- 0,2
3220	H.V. METALLBEARBEITUNGS- MASCHINEN U. AE.	INSGESAMT	56,6	-26,7	52,7	- 8,5	53,5	- 2,6
		INLAND	63,7	-22,2	60,8	- 5,9	59,5	- 2,6
		AUSLAND	47,1	-33,6	41,4	-13,0	45,2	- 2,4
3280	SONSTIGER MASCHINENBAU	INSGESAMT	114,8	- 6,9	107,5	- 3,8	107,8	- 0,7
		INLAND	118,8	- 7,2	112,4	- 2,8	110,8	- 1,1
		AUSLAND	108,8	- 6,3	99,3	- 4,5	102,8	- 0,1
33	STRASSENFAHRZEUGBAU	INSGESAMT	94,8	-18,0	95,1	- 5,7	92,2	- 1,4
		INLAND	99,6	-10,4	104,0	- 4,2	95,2	- 1,4
		AUSLAND	90,8	-20,6	90,0	- 4,8	90,7	- 1,2
3312	H.V. PERSONENKRAFTWAGEN U. AE. (EINSCHL. MOTOREN)	INSGESAMT	94,1	-12,5	98,8	- 4,5	91,9	- 1,1
		INLAND	87,6	- 2,4	104,9	- 2,7	92,8	- 1,1
		AUSLAND	91,6	-18,9	92,2	- 4,6	92,1	- 0,9
3313	H.V. LASTKRAFTWAGEN U. AE. (EINSCHL. MOTOREN)	INSGESAMT	80,6	-30,3	74,7	- 9,6	78,1	- 3,3
		INLAND	85,0	-27,4	85,3	- 5,7	85,3	- 3,0
		AUSLAND	68,5	-34,1	64,1	-16,9	61,0	- 3,9

1) AUSGEWÄHLTE WIRTSCHAFTSZWEIGE (OHNE NAHRUNGS- UND GENUSSMITTELGEBERBE).

STBA, FACHSERIE 4, REIHE 2.2

FRIEHERES BUNDESGBIET

1 INDEX DES AUFTRAGSEINGANGS FUER DAS VERARBEITENDE GEBIERE  
1885=100

1.2 ZEITREIHENANALYSE - BERLINER VERFAHREN (BV 4)  
VOLUMENINDEX

SYPRO- NR.	WIRTSCHAFTSGLIEDERUNG		ORIGINALWERT		KALENDER- UND SAISONBEREINIGTER WERT BERLINER VERFAHREN, VERSION 4		GLATTE KOMPONENTE	
			1983 JUNI	VERAEND. GEGEN- UEBER VOR- JAHRES- MONAT IN %	1983 JUNI	VERAEND. GEGEN- UEBER VOR- MONAT IN %	1983 JUNI	VERAEND. GEGEN- UEBER VOR- MONAT IN %
34	SCHIFFBAU	INSGESAMT INLAND AUSLAND	69,1 18,6 136,2	+20,2 -61,0 +396,2	. . .	. . .	. . .	. . .
36	ELEKTROTECHNIK	INSGESAMT INLAND AUSLAND	120,2 119,4 121,6	- 6,4 -12,6 + 7,6	117,6 117,6 117,9	+ 2,1 + 1,3 + 4,7	115,6 115,4 115,4	- 1,5 - 2,4 + 0,3
3620	H.V.GERAETEN D.ELEKTRIZ. ERZEUGUNG,-VERTLG.U.AE.	INSGESAMT INLAND AUSLAND	112,2 115,1 106,4	-11,0 -14,2 - 2,9	109,9 114,7 101,3	- 0,8 - 1,1 + 1,4	109,4 113,6 102,4	- 1,5 - 2,0 - 0,2
3680	H.V.ZAEHLERN, FERNMELDE-, MESS-U. REGELGERAETEN USW	INSGESAMT INLAND AUSLAND	131,4 125,8 141,6	- 9,5 -16,0 +28,0	124,3 116,0 140,8	+11,7 + 7,4 +19,6	115,9 110,6 126,8	- 2,4 - 4,2 + 0,9
3711-60	FEINMECHANIK, OPTIK (OHNE H.V.UHREN)	INSGESAMT INLAND AUSLAND	106,3 112,6 96,8	- 9,5 -11,6 - 5,6	101,9 106,9 91,3	- 2,6 - 3,4 - 1,0	100,2 107,6 98,2	- 1,9 - 1,6 - 0,7
38	H.V.EBM-WAREN	INSGESAMT INLAND AUSLAND	129,0 136,2 111,9	- 6,2 - 7,0 - 4,1	129,7 130,4 106,6	- 1,6 - 1,3 - 2,2	122,6 129,1 104,6	- 0,6 - 0,9 - 0,3
50	H.V.BUEROMASCHINEN, ADV-GERAETEN U.-EINR.	INSGESAMT INLAND AUSLAND	122,6 136,8 106,4	+ 2,1 - 0,9 + 6,1	129,7 136,9 116,1	+ 4,1 + 3,2 + 7,0	120,1 130,2 111,6	- 0,2 - 1,7 + 1,8
5080	H.V.ADV-GERAETEN U.-EINRICHTUNGEN	INSGESAMT INLAND AUSLAND	124,3 132,6 116,0	- 2,7 - 6,9 + 5,7	127,4 134,6 123,7	+ 1,1 - 1,8 + 6,3	126,0 133,9 120,2	- 0,6 - 2,3 + 2,0
	VERBRAUCHSGUETER PRO- DUZIERENDES GEBIERE	INSGESAMT INLAND AUSLAND	111,6 119,8 109,1	- 1,9 - 1,0 - 6,1	117,0 119,7 106,6	+ 0,4 + 0,7 - 0,8	115,0 117,9 104,8	- 0,5 - 0,5 - 0,8
51	FEINKERAMIK	INSGESAMT INLAND AUSLAND	91,0 101,4 79,6	+ 1,6 + 3,7 - 2,9	82,7 106,1 71,3	+ 3,6 + 3,1 + 6,2	90,2 104,0 67,6	- 1,0 - 0,8 - 1,9
52	H.U.VERARBEITUNG VON GLAS	INSGESAMT INLAND AUSLAND	128,9 138,5 107,0	+ 3,6 + 7,6 - 7,0	128,7 138,8 100,2	+ 6,0 + 6,8 0	121,6 130,4 101,9	+ 0,1 + 0,1 + 0,4
5421-24	H.V.HOLZMOEBELN, POLSTERMOEBELN	INSGESAMT INLAND AUSLAND	113,7 118,1 89,6	- 2,6 - 0,9 -13,0	117,1 124,3 77,9	+ 1,4 + 1,6 + 0,1	116,6 123,8 77,9	- 1,0 - 1,0 - 1,7
56	PAPIER-U.PAPPEVERARBEITUNG	INSGESAMT INLAND AUSLAND	126,6 124,5 136,7	- 1,3 - 0,9 - 3,6	121,8 121,1 125,9	+ 0,2 + 0,6 - 1,1	120,7 119,7 126,1	- 0,7 - 0,7 - 0,9
57	DRUCKEREI, VERVIELFAEL- TIGUNG	INSGESAMT INLAND AUSLAND	129,6 130,9 113,6	+ 3,9 + 4,3 - 3,1	130,6 132,3 106,6	+ 3,0 + 3,2 + 0,6	127,6 129,2 107,7	0 0 - 0,7
58	H.V.KUNSTSTOFFWAREN	INSGESAMT INLAND AUSLAND	153,6 166,2 146,1	- 2,8 - 3,1 - 2,1	146,1 146,5 134,4	- 0,1 - 0,1 - 0,3	142,2 146,4 132,1	- 0,6 - 0,6 - 0,8
61	LEDERERZEUGUNG	INSGESAMT INLAND AUSLAND	67,6 67,6 67,6	-19,0 -18,2 -21,8	61,0 62,8 67,6	- 2,7 - 1,7 - 5,7	60,2 61,0 58,2	- 2,3 - 1,8 - 3,3
62	LEDERVERARBEITUNG	INSGESAMT INLAND AUSLAND	70,3 66,7 83,3	+ 2,8 - 0,9 +14,7	66,0 94,6 103,4	+ 2,7 + 1,9 + 7,2	64,4 69,2 100,0	- 0,4 - 0,9 + 1,5
6251	H.V.SCHUHEN	INSGESAMT INLAND AUSLAND	63,9 57,4 66,7	+ 2,1 - 5,0 +24,9	66,4 69,8 118,5	+ 4,2 + 2,6 +11,2	66,7 62,8 113,0	- 0,6 - 1,3 + 1,9
63	TEXTILGEBIERE	INSGESAMT INLAND AUSLAND	82,8 81,4 86,7	- 7,8 - 5,0 -14,1	86,9 89,2 88,0	- 1,9 - 0,8 - 4,3	87,2 87,4 86,6	- 0,9 - 0,8 - 1,3
64	BEKLEIDUNGSGEBIERE	INSGESAMT INLAND AUSLAND	50,8 53,2 41,2	- 4,2 - 4,6 - 3,1	101,1 86,6 117,3	- 3,1 - 4,2 + 1,0	100,7 87,9 111,2	+ 0,2 + 0,1 + 0,4











SYPRO- NR.	WIRTSCHAFTSGLIEDERUNG		1983 JUNI	VERAEND. GEGEN- UEBER VOR- JAHRES- MONAT IN %	N A C H						
					N		A		C		H
					1992 JUNI	1993 MAI	1982 3. VJ	1982 4. VJ	1983 1. VJ	1983 2. VJ	
3177	FELD-U. INDUSTRIEBAHN- WAGENBAU	INSGESAMT INLAND AUSLAND	72,7 147,2 128,4	-42,8 -15,7 -5,9	127,0 174,6 136,4	66,0 123,1 117,1	100,5 138,7 125,9	128,5 150,4 149,1	99,5 118,7 128,8	78,8 129,3 137,1	
32	MASCHINENBAU	INSGESAMT INLAND AUSLAND	138,7 147,2 128,4	-11,8 -15,7 -5,9	157,3 174,6 136,4	123,1 128,1 117,1	138,7 149,1 125,9	150,4 163,7 194,3	118,7 128,8 106,6	129,3 137,1 120,0	
3210	H. V. LANDWIRTSCHAFT- LICHEN MASCHINEN, ACKERSCHLEPPERN	INSGESAMT INLAND AUSLAND	98,9 122,9 78,1	-10,7 -19,4 +4,6	110,7 152,4 74,7	94,4 118,0 75,8	83,2 103,4 65,8	88,7 105,6 70,3	87,3 109,4 68,3	99,0 122,1 78,0	
3220	H. V. METALLBEARBEITUNGS- MASCHINEN U. AE.	INSGESAMT INLAND AUSLAND	114,1 114,4 113,6	-27,2 -33,1 -16,2	156,8 170,9 136,6	104,8 108,5 97,6	136,3 139,6 131,5	145,5 152,2 135,5	103,5 112,8 89,5	110,9 114,8 106,1	
3230	H. V. TEXTIL-U. NAEH- MASCHINEN	INSGESAMT INLAND AUSLAND	136,7 110,6 144,8	+1,8 -8,6 +5,1	133,3 121,0 137,8	119,4 89,0 130,3	124,7 110,4 129,9	143,2 120,7 151,4	113,4 99,2 118,6	127,3 101,1 136,7	
3240	H. V. MASCHINEN FUER DIE NAHRUNGS-U. GENUSSMITTEL- INDUSTRIE USH	INSGESAMT INLAND AUSLAND	160,8 193,9 133,6	-7,9 -5,2 -10,8	174,3 204,5 149,8	142,8 165,8 124,2	153,2 188,1 124,9	191,9 239,3 153,6	136,0 168,2 110,0	149,4 176,7 127,4	
3256	H. V. HUETTEN-U. HALZWERKS- EINRICHTUNGEN USH	INSGESAMT INLAND AUSLAND	160,7 174,0 140,0	-8,8 -9,8 -7,1	178,3 192,8 150,7	154,9 149,7 160,0	159,6 164,9 136,0	185,3 202,0 159,2	120,7 134,4 99,3	150,6 159,6 136,6	
3257	H. V. BAU-, BAUSTOFF-U. AE. MASCHINEN	INSGESAMT INLAND AUSLAND	170,6 266,2 104,0	-16,2 -22,1 -3,0	203,6 341,9 107,2	168,5 257,7 86,0	186,6 286,7 95,1	178,0 291,8 98,8	143,0 226,6 83,3	167,8 269,4 96,9	
3260	H. V. ZAHNRAEDERN, GETRIE- BEN, LAGERN, ANTRIEBS- ELEMENTEN	INSGESAMT INLAND AUSLAND	109,3 110,2 108,1	-13,3 -15,7 -8,2	126,0 130,7 118,1	98,7 101,8 94,2	117,2 122,3 108,7	109,6 112,5 105,4	107,2 112,4 99,5	105,2 107,3 102,3	
3270	H. V. MASCHINEN FUER WEITERE BESTIMTE WIRTSCHAFTSZWEIGE	INSGESAMT INLAND AUSLAND	146,4 207,2 116,6	-17,1 -12,4 -20,9	176,6 238,5 146,0	141,3 173,8 124,8	133,3 174,2 112,4	150,7 202,9 124,1	113,5 144,6 97,8	130,8 175,2 108,2	
3280	SONSTIGER MASCHINENBAU	INSGESAMT INLAND AUSLAND	139,4 130,8 157,0	-8,1 -14,3 +4,8	151,7 162,6 149,8	113,0 108,2 122,8	143,5 136,3 158,1	142,6 139,2 149,6	123,7 117,8 136,7	126,1 119,2 140,1	
33	STRASSENFAHRZEUGBAU	INSGESAMT INLAND AUSLAND	137,4 161,3 119,2	-20,4 -28,6 -12,8	172,7 219,9 136,7	130,9 152,4 114,6	139,0 160,9 122,3	165,7 197,8 141,4	128,0 152,7 108,4	135,4 161,9 115,3	
3311	H. V. KRAFTWAGEN U. -MOTOREN	INSGESAMT INLAND AUSLAND	133,2 158,3 115,7	-20,4 -27,2 -12,6	167,4 217,3 132,4	127,2 149,4 111,7	134,9 158,3 118,6	163,3 200,0 137,7	124,1 150,8 105,4	131,4 159,3 111,9	
3312	H. V. PERSONENKRAFTWAGEN U. AE. (EINSCHL. MOTOREN)	INSGESAMT INLAND AUSLAND	136,2 163,0 119,5	-20,6 -27,7 -13,0	171,3 225,4 137,4	131,1 158,2 115,4	139,4 169,2 120,8	169,2 212,7 142,1	130,1 162,5 108,8	136,0 168,6 115,6	
3313	H. V. LASTKRAFTWAGEN U. AE. (EINSCHL. MOTOREN)	INSGESAMT INLAND AUSLAND	121,5 144,6 97,1	-20,1 -25,4 -10,0	152,1 189,8 107,9	112,0 129,7 93,2	117,3 126,6 107,4	140,3 163,2 116,1	100,6 116,8 83,7	113,5 132,2 93,8	
3316	H. V. KAROSSERIEN, AUF- BAUTEN, ANHAENGERN FUER KRAFTWAGEN	INSGESAMT INLAND AUSLAND	193,7 170,2 257,4	-24,9 -28,3 -15,4	257,9 240,8 304,1	181,5 163,5 229,9	209,6 186,3 272,4	215,9 187,8 292,2	190,4 163,9 262,2	190,3 168,9 248,0	
3321	H. V. KRAFTRAEDERN, KRAFTMOTOREN	INSGESAMT INLAND AUSLAND	169,4 . .	+34,8 . .	125,7 . .	137,8 . .	74,0 . .	89,7 . .	139,7 . .	166,5 . .	
3324	H. V. FAHRRADERN	INSGESAMT INLAND AUSLAND	297,2 . .	+2,8 . .	289,0 . .	283,4 . .	203,8 . .	134,5 . .	202,3 . .	287,5 . .	
34	SCHIFFBAU	INSGESAMT INLAND AUSLAND	75,0 68,0 82,6	+5,0 -13,8 +30,9	71,4 78,9 68,1	68,0 57,0 80,0	69,7 77,1 61,6	189,2 100,9 286,8	105,3 56,6 158,5	80,1 62,4 99,5	
35	LUFT-U. RAUMFAHRZEUGBAU	INSGESAMT INLAND AUSLAND	151,9 113,9 183,0	-11,4 -19,1 -8,8	171,4 140,8 186,6	138,0 106,6 163,7	151,5 140,9 160,1	235,3 245,4 227,1	129,6 80,1 158,1	137,8 103,7 165,8	
36	ELEKTROTECHNIK	INSGESAMT INLAND AUSLAND	137,9 139,1 136,6	-5,3 -7,6 -0,1	145,6 150,6 136,7	120,2 119,0 122,4	149,3 147,9 134,2	144,8 153,1 128,4	134,4 138,4 126,5	128,4 128,6 128,0	
3810	H. V. BATTERIEN, AKKUMULATOREN	INSGESAMT INLAND AUSLAND	119,8 121,1 114,2	-1,7 -2,8 +0,9	120,8 124,6 113,2	101,8 104,3 96,8	139,0 140,5 117,8	151,7 156,7 143,7	124,6 129,1 115,4	108,2 108,4 107,9	

























2 INDEX DES UMSATZES FUER  
1985

2.1 ORIGINAL

VOLUMEN

SYPRO- NR.	WIRTSCHAFTSGLIEDERUNG		1989 JUNI	VERAEND. GEGEN- UEBER VOR- JAHRES- MONAT IN %	N A C H					
					1982	1983	1982	1982	1983	1983
					JUNI	MAI	3.VJ	4.VJ	1.VJ	2.VJ
3177	FELD-U. INDUSTRIEBAHN- WAGENBAU	INSGESAMT INLAND AUSLAND	57,8 . .	-44,1 . .	109,4 . .	52,9 . .	81,4 . .	104,1 . .	80,6 . .	62,6 . .
32	MASCHINENBAU	INSGESAMT INLAND AUSLAND	107,9 113,8 100,7	-19,7 -17,6 -7,9	125,1 138,1 108,3	95,8 99,1 91,8	108,9 117,4 100,7	118,8 128,4 107,1	99,1 100,3 84,4	100,7 108,1 94,1
3210	H.V. LANDWIRTSCHAFT- LICHEN MASCHINEN, ACKERSCHLEPPERN	INSGESAMT INLAND AUSLAND	80,9 89,2 65,2	-13,0 -21,8 +1,7	99,0 128,5 64,1	77,9 93,8 63,3	70,0 85,7 58,4	72,0 86,3 59,6	71,9 86,7 57,6	81,1 98,5 68,0
3220	H.V. METALLBEARBEITUNGS- MASCHINEN U.AE.	INSGESAMT INLAND AUSLAND	86,3 87,5 84,4	-28,5 -39,8 -18,5	120,7 132,1 103,5	78,9 83,8 72,5	104,6 107,6 100,2	111,8 117,1 103,1	79,1 86,7 67,6	84,0 87,8 78,2
3230	H.V. TEXTIL-U. NAEH- MASCHINEN	INSGESAMT INLAND AUSLAND	111,9 89,8 119,8	+0,1 -8,7 +3,1	111,8 99,5 118,2	98,5 72,3 107,9	104,4 80,4 109,5	119,7 98,9 127,1	94,2 80,8 88,0	106,0 82,2 113,2
3240	H.V. MASCHINEN FUER DIE NAHRUNGS-U. GENUSSMITTEL- INDUSTRIE USH	INSGESAMT INLAND AUSLAND	121,1 144,2 102,3	-10,5 -7,7 -19,8	136,3 158,2 118,4	107,9 123,6 95,2	118,2 142,9 98,2	147,6 181,2 120,4	103,7 128,4 85,3	112,9 131,6 87,7
3256	H.V. HUETTEN-U. HALZWERKS- EINRICHTUNGEN USH	INSGESAMT INLAND AUSLAND	128,4 140,3 110,0	-11,0 -11,8 -8,0	144,2 159,1 120,9	123,5 120,7 127,8	125,1 136,6 108,8	150,2 165,1 126,9	97,1 108,0 78,6	120,2 128,6 107,2
3257	H.V. BAU-, BAUSTOFF-U.AE. MASCHINEN	INSGESAMT INLAND AUSLAND	134,8 207,8 84,0	-18,0 -24,3 -4,2	164,4 274,5 87,7	123,6 201,4 89,4	139,3 213,3 77,6	142,8 231,8 80,7	114,0 180,4 87,8	132,7 210,8 78,2
3260	H.V. ZAHNRAEDERN, GETRIE- BEN, LAGERN, ANTRIEBS- ELEMENTEN	INSGESAMT INLAND AUSLAND	89,3 89,8 88,8	-13,9 -15,6 -11,1	103,7 108,4 98,9	90,6 82,8 77,3	86,2 89,1 82,0	90,0 91,3 88,2	88,0 91,7 82,7	86,0 87,4 84,1
3270	H.V. MASCHINEN FUER WEITERE BESTIMMTE WIRTSCHAFTSZWEIGE	INSGESAMT INLAND AUSLAND	114,2 160,8 90,6	-18,8 -14,7 -22,2	140,7 188,8 116,3	110,3 136,0 97,8	106,0 198,2 89,6	119,6 180,2 98,9	89,8 119,5 77,6	102,1 198,1 84,9
3280	SONSTIGER MASCHINENBAU	INSGESAMT INLAND AUSLAND	106,5 99,2 121,5	-10,4 -16,6 +2,1	119,9 118,8 119,0	98,4 82,1 95,1	112,2 105,9 125,2	111,1 107,7 118,2	95,4 80,2 106,1	86,4 90,6 108,6
33	STRASSENFAHRZEUGBAU	INSGESAMT INLAND AUSLAND	113,1 124,2 104,7	-21,6 -28,4 -14,3	144,3 173,5 122,1	107,9 117,3 100,8	118,8 128,7 108,2	138,9 158,0 126,7	108,2 118,1 97,2	111,4 124,6 101,4
3311	H.V. KRAFTHAGEN U. -MOTOREN	INSGESAMT INLAND AUSLAND	110,1 121,8 101,8	-21,6 -28,9 -14,2	140,3 171,5 118,6	105,9 115,1 98,4	113,8 124,8 108,2	137,8 158,0 123,7	103,3 116,7 94,0	108,6 122,7 98,8
3312	H.V. PERSONENKRAFTHAGEN U.AE. (EINSCHL. MOTOREN)	INSGESAMT INLAND AUSLAND	114,1 125,9 106,8	-21,4 -28,2 -14,4	145,1 177,9 124,7	110,0 120,6 103,3	118,9 133,4 108,9	144,5 168,4 129,6	109,5 125,9 99,3	119,8 130,8 109,6
3313	H.V. LASTKRAFTHAGEN U. AE. (EINSCHL. MOTOREN)	INSGESAMT INLAND AUSLAND	94,3 110,4 77,2	-22,6 -27,8 -12,7	121,7 153,0 88,4	87,0 98,1 74,1	94,1 98,8 88,1	111,9 127,8 95,2	79,2 80,1 67,7	88,2 101,0 74,8
3318	H.V. KAROSSERIEN, AUF- BAUTEN, ANHAENGEN FUER KRAFTHAGEN	INSGESAMT INLAND AUSLAND	155,7 132,2 219,3	-25,8 -30,6 -16,2	208,8 190,6 281,8	145,4 126,6 196,0	169,5 146,0 232,9	174,4 146,9 248,9	152,7 126,6 223,2	152,7 130,9 211,4
3321	H.V. KRAFTRAEDERN, KRAFTMOTOREN	INSGESAMT INLAND AUSLAND	120,3 . .	+31,8 . .	91,4 . .	98,3 . .	63,7 . .	84,8 . .	94,8 . .	111,4 . .
3324	H.V. FAHRRAEDEERN	INSGESAMT INLAND AUSLAND	228,2 . .	+2,3 . .	221,2 . .	216,2 . .	166,8 . .	102,1 . .	154,0 . .	219,1 . .
34	SCHIFFBAU	INSGESAMT INLAND AUSLAND	64,0 57,2 71,3	+3,9 -15,0 +28,7	61,8 87,3 58,4	58,1 46,0 69,2	60,0 85,8 53,9	184,4 86,7 250,4	90,8 47,7 137,9	68,5 82,5 86,0
35	LUFT-U. RAUMFAHRZEUGBAU	INSGESAMT INLAND AUSLAND	190,0 98,0 157,9	-12,8 -20,1 -8,3	148,8 120,2 172,2	118,1 89,8 141,3	191,1 119,9 140,2	203,2 206,5 198,8	108,6 67,7 138,6	119,0 87,3 143,1
36	ELEKTROTECHNIK	INSGESAMT INLAND AUSLAND	124,5 128,8 118,8	-6,9 -7,8 -1,9	132,3 137,5 122,1	106,4 108,4 108,3	130,1 136,0 120,4	131,8 140,0 116,1	121,6 126,2 112,5	115,8 117,1 113,2
3810	H.V. BATTERIEN, AKKUMULATOREN	INSGESAMT INLAND AUSLAND	108,8 107,5 114,5	-0,4 -2,8 +4,8	110,2 110,8 109,3	89,6 82,1 86,7	120,6 123,8 114,1	137,9 138,9 140,1	113,8 113,8 113,8	89,8 89,9 107,9

STBA, FACHSERIE 4, REIHE 2.2

















## FRUEHERES BUNDESGBIET

2 INDEX DES UMSATZES FUER DAS VERARBEITENDE GEMERBE  
1985=1002.2 ZEITREIHENANALYSE - BERLINER VERFAHREN (BV 4)  
WERTINDEX

SYPRO- NR.	WIRTSCHAFTSGLIEDERUNG	ORIGINALWERT		KALENDER- UND SAISONBEREINIGTER WERT BERLINER VERFAHREN, VERSION 4		GLATTE KOMPONENTE		
		1993 JUNI	VERAEND. GEGEN- UEBER VOR- JAHRES- MONAT IN %	1993 JUNI	VERAEND. GEGEN- UEBER VOR- MONAT IN %	1993 JUNI	VERAEND. GEGEN- UEBER VOR- MONAT IN %	
	VERARBEITENDES GEMERBE 1)	INSGESAMT	128,2	- 8,6	119,7	- 2,4	120,4	- 1,3
		INLAND	135,1	- 9,9	126,1	- 2,8	127,4	- 1,5
		AUSLAND	116,6	- 5,7	109,2	- 1,4	108,9	- 0,8
	GRUNDSTOFF-UND PRODUKTIONSQUETER- GEMERBE	INSGESAMT	108,0	- 6,8	99,1	- 0,5	98,6	- 1,0
		INLAND	112,7	- 8,4	103,4	- 1,1	103,0	- 1,4
		AUSLAND	100,3	- 3,9	92,1	+ 0,5	91,4	- 0,4
25	GEH.U. VERARB. V. STEINEN U. ERDEN	INSGESAMT	188,9	+ 4,2	180,9	+ 1,5	157,9	0
		INLAND	199,1	+ 5,0	188,7	+ 1,3	169,4	0
		AUSLAND	112,1	- 4,4	102,5	+ 3,1	101,0	- 0,7
27	EISENSCHAFFENDE INDUSTRIE	INSGESAMT	76,4	-13,5	67,3	- 1,5	67,0	- 1,9
		INLAND	81,7	-19,4	70,3	- 3,7	70,7	- 3,2
		AUSLAND	69,0	- 1,1	63,4	+ 2,9	61,9	+ 0,2
2850	NE-METALLHALBZEUGWERKE	INSGESAMT	112,1	- 8,2	103,9	+ 0,7	102,5	- 1,5
		INLAND	117,4	-10,0	109,2	+ 0,8	107,6	- 1,8
		AUSLAND	103,2	- 4,8	95,4	+ 0,7	94,3	- 0,8
2910	EISEN-, STAHL-U. TEMPER- GIESSEREI	INSGESAMT	93,4	-16,2	82,9	- 3,2	82,8	- 2,7
		INLAND	93,5	-15,4	83,4	- 2,6	82,6	- 2,5
		AUSLAND	93,3	-18,7	81,8	- 4,8	84,2	- 3,1
3011-15	ZIEHEREIEN UND KALT- WALZWERKE	INSGESAMT	96,8	-11,9	87,0	- 0,7	86,8	- 2,0
		INLAND	104,2	-11,5	93,8	0	93,5	- 2,1
		AUSLAND	78,9	-12,8	70,6	- 2,2	70,4	- 1,9
40	CHEMISCHE INDUSTRIE	INSGESAMT	110,0	- 5,2	102,6	- 0,5	102,3	- 0,7
		INLAND	112,0	- 6,6	105,3	- 1,6	105,3	- 1,0
		AUSLAND	107,4	- 3,3	99,3	+ 0,8	98,6	- 0,3
53	HOLZBEARBEITUNG	INSGESAMT	134,7	- 5,5	125,8	+ 1,0	125,2	- 1,2
		INLAND	138,1	- 5,8	130,2	+ 1,1	129,8	- 1,3
		AUSLAND	115,7	- 2,9	101,6	+ 1,4	99,2	- 0,6
55	ZELLSTOFF-, HOLZSCHLIFF-, PAPIER-U. PAPPEERZEUGUNG	INSGESAMT	101,4	-11,0	94,8	- 1,4	94,5	- 1,5
		INLAND	95,4	-10,6	91,5	- 0,9	91,7	- 1,3
		AUSLAND	111,4	-11,5	100,0	- 2,0	99,3	- 1,6
59	GUMMIVERARBEITUNG	INSGESAMT	110,1	-14,0	105,5	- 1,5	104,3	- 2,1
		INLAND	104,1	-19,4	100,8	- 1,1	99,4	- 3,0
		AUSLAND	127,1	+ 1,9	118,6	- 2,5	117,9	+ 0,2
	INVESTITIONSGUETER PRODUZIERENDES GEMERBE	INSGESAMT	138,3	-10,7	127,3	- 3,5	128,9	- 1,5
		INLAND	148,2	-13,0	135,0	- 4,2	137,7	- 1,9
		AUSLAND	124,6	- 6,5	116,9	- 2,0	116,6	- 1,0
3021-25	STAHLVERFORMUNG, OBERFLAECHEVEREDLUNG, HAERTUNG	INSGESAMT	128,7	-14,3	118,8	- 1,3	117,6	- 2,2
		INLAND	128,8	-15,9	119,6	- 1,6	118,4	- 2,5
		AUSLAND	128,5	- 6,5	116,4	+ 1,1	114,2	- 1,1
9111, 3151, 3174	STAHL-U.L. METALLKON., KESSEL-U. BEHAELTERBAU, WAGGONBAU	INSGESAMT	179,9	+11,8	175,8	+ 2,4	172,0	+ 0,1
		INLAND	199,0	+13,6	183,3	+ 3,6	187,7	+ 0,4
		AUSLAND	100,1	- 1,5	101,5	- 3,0	104,2	- 1,9
32	MASCHINENBAU	INSGESAMT	138,7	-11,8	121,5	- 6,3	125,8	- 1,3
		INLAND	147,2	-15,7	128,7	- 7,0	132,2	- 1,9
		AUSLAND	128,4	- 5,9	115,9	- 4,8	118,4	- 0,5
3220	H.V. METALLBEARBEITUNGS- MASCHINEN U. AE.	INSGESAMT	114,1	-27,2	97,5	-16,5	108,5	- 2,9
		INLAND	114,4	-33,1	96,0	-18,7	110,8	- 3,3
		AUSLAND	113,8	-16,2	100,2	-13,4	106,4	- 2,0
3280	SONSTIGER MASCHINENBAU	INSGESAMT	139,4	- 8,1	123,9	- 2,4	127,1	- 1,2
		INLAND	130,8	-14,3	113,7	- 6,7	118,5	- 1,7
		AUSLAND	157,0	+ 4,8	145,9	+ 6,9	145,0	- 0,3
33	STRASSENFAHRZEUGBAU	INSGESAMT	137,4	-20,4	120,8	- 6,3	122,9	- 3,5
		INLAND	161,9	-26,6	132,5	- 8,2	138,2	- 4,7
		AUSLAND	119,2	-12,8	112,5	- 3,6	111,2	- 2,0
3312	H.V. PERSONENKRAFTWAGEN U. AE. (EINSCHL. MOTOREN)	INSGESAMT	136,2	-20,5	120,8	- 6,6	123,7	- 3,7
		INLAND	183,0	-27,7	136,8	- 7,7	143,7	- 5,6
		AUSLAND	119,5	-13,0	111,5	- 4,6	111,0	- 2,3
3313	H.V. LASTKRAFTWAGEN U. AE. (EINSCHL. MOTOREN)	INSGESAMT	121,5	-20,1	104,0	- 4,3	102,5	- 2,3
		INLAND	144,5	-25,4	110,0	- 9,2	112,5	- 2,9
		AUSLAND	97,1	-10,0	87,5	+ 2,1	91,9	- 1,5

1) AUSGEWAHLTE WIRTSCHAFTSZWEIGE (OHNE NAHRUNGS- UND GENUSSMITTELGEMERBE).

STBA, FACHSERIE 4, REIHE 2.2



FRUEHERES BUNDESGBIET

2 INDEX DES UMSATZES FUER DAS VERARBEITENDE GEBERBE  
1986=100

2.2 ZEITREIHENANALYSE - BERLINER VERFAHREN (BV 4)  
WERTINDEX

SYPRO- NR.	WIRTSCHAFTSGLIEDERUNG		ORIGINALWERT		KALENDER- UND SAISONBEREINIGTER WERT		GLATTE KOMPONENTE	
			1989 JUNI	VERAEND. GEGEN- UEBER VOR- JAHRES- MONAT IN %	1989 JUNI	VERAEND. GEGEN- UEBER VOR- MONAT IN %	1989 JUNI	VERAEND. GEGEN- UEBER VOR- MONAT IN %
34	SCHIFFBAU	INSGESAMT	75,0	+ 5,0	.	.	.	.
		INLAND	68,0	-13,8	.	.	.	.
		AUSLAND	82,8	+30,9	.	.	.	.
38	ELEKTROTECHNIK	INSGESAMT	137,9	- 5,3	131,8	- 0,8	132,5	- 0,8
		INLAND	139,1	- 7,6	139,8	- 0,4	134,8	- 1,2
		AUSLAND	136,8	- 0,1	128,2	- 0,9	128,0	- 0,2
3820	H.V.GERAETEN D.ELEKTRIZ. ERZEUGUNG,-VERTLG.U.AE.	INSGESAMT	138,4	- 8,0	127,0	- 4,5	130,3	- 1,1
		INLAND	138,7	-10,5	127,7	- 4,7	130,5	- 1,4
		AUSLAND	137,7	- 1,9	128,3	- 3,0	128,8	0
3880	H.V.ZAENLEHN,FENNMELDE- MESS-U.REGELGERAETEN USH	INSGESAMT	149,9	- 4,0	140,9	+ 3,8	139,7	- 0,8
		INLAND	149,0	- 7,8	139,5	+ 5,7	138,8	- 1,4
		AUSLAND	149,8	+ 3,9	142,9	+ 1,6	140,2	+ 0,1
3711-80	FEINMECHANIK,OPTIK (OHNE H.V.UHREN)	INSGESAMT	138,7	- 4,7	130,2	+ 0,2	129,5	- 1,1
		INLAND	144,2	- 6,3	138,6	+ 0,1	138,3	- 1,1
		AUSLAND	124,7	- 3,5	116,3	+ 0,1	115,2	- 0,9
38	H.V.EDM-WAREN	INSGESAMT	154,8	- 5,9	147,8	- 0,8	147,1	- 0,8
		INLAND	182,4	- 6,4	157,4	- 1,5	157,0	- 0,8
		AUSLAND	133,3	- 4,2	121,7	+ 1,4	119,8	- 0,8
50	H.V.BUERDMASCHINEN, ADV-GERAETEN U.-EINR.	INSGESAMT	97,7	- 7,5	85,7	+ 3,8	82,4	- 0,8
		INLAND	120,8	-10,5	120,1	- 1,7	118,6	- 1,2
		AUSLAND	78,2	- 2,8	73,2	+13,7	89,1	+ 0,1
5080	H.V.ADV-GERAETEN U.-EINRICHTUNGEN	INSGESAMT	102,9	- 7,8	101,0	+ 3,4	99,0	- 0,7
		INLAND	126,2	-11,9	126,8	- 2,1	125,6	- 1,3
		AUSLAND	81,0	- 0,7	77,8	+12,9	72,7	+ 0,4
	VERBRAUCHSGUETER PRO- DUZIERENDES GEBERBE	INSGESAMT	131,2	- 3,3	131,6	- 1,3	131,8	- 0,7
		INLAND	134,8	- 2,5	135,9	- 1,0	136,1	- 0,5
		AUSLAND	117,8	- 6,3	115,6	- 1,9	115,8	- 1,0
51	FEINKERAMIK	INSGESAMT	118,6	+10,7	126,0	+ 4,4	122,4	- 0,2
		INLAND	130,8	+12,2	143,1	+ 5,8	138,7	+ 0,1
		AUSLAND	97,3	+ 5,6	98,8	+ 1,6	94,3	- 0,6
52	H.U.VERARBEITUNG VON GLAS	INSGESAMT	138,5	- 2,2	131,1	+ 0,7	129,9	- 0,5
		INLAND	143,0	- 2,4	138,1	- 0,9	137,4	- 0,6
		AUSLAND	126,0	- 1,9	115,6	+ 5,4	112,8	- 0,1
5421-24	H.V.MOLZHOEBELN, POLSTERHOEBELN	INSGESAMT	182,2	+ 0,7	157,7	- 0,4	160,4	- 0,4
		INLAND	170,0	+ 1,8	166,5	- 0,2	166,4	- 0,3
		AUSLAND	117,9	- 6,8	107,8	- 1,0	107,8	- 1,1
56	PAPIER-U.PAPPEVERARBEITUNG	INSGESAMT	135,5	- 3,8	132,8	- 0,2	132,6	- 0,9
		INLAND	133,3	- 3,3	132,3	+ 0,2	131,8	- 0,8
		AUSLAND	146,3	- 6,2	138,1	- 1,9	137,2	- 0,9
57	DRUCKEREI,VERVIELFAEL- TIGUNG	INSGESAMT	150,4	0	149,6	+ 0,1	149,8	- 0,2
		INLAND	151,8	+ 0,8	151,3	+ 0,6	150,2	- 0,1
		AUSLAND	136,0	- 8,5	127,7	- 5,0	130,2	- 1,3
58	H.V.KUNSTSTOFFWAREN	INSGESAMT	189,9	- 4,0	189,7	- 1,3	189,9	- 0,8
		INLAND	176,6	- 4,2	166,3	- 1,4	165,6	- 0,8
		AUSLAND	182,0	- 2,9	199,3	- 0,6	198,3	- 0,8
81	LEDERERZEUGUNG	INSGESAMT	84,9	-20,1	68,5	- 0,2	67,6	- 2,4
		INLAND	86,3	-17,3	62,7	+ 1,6	61,1	- 1,9
		AUSLAND	81,2	-27,1	47,2	- 6,0	46,4	- 3,8
82	LEDERVERARBEITUNG	INSGESAMT	102,8	- 2,3	105,3	- 1,8	108,4	0
		INLAND	103,9	- 1,6	106,2	- 1,2	108,2	- 0,3
		AUSLAND	97,5	- 5,8	107,8	- 1,6	112,9	+ 1,2
8251	H.V.SCHUHEN	INSGESAMT	104,9	- 2,6	107,9	- 1,8	109,5	+ 0,1
		INLAND	106,1	- 2,2	106,0	- 1,4	106,1	- 0,5
		AUSLAND	104,2	- 3,9	121,9	- 1,2	128,2	+ 1,8
83	TEXTILGEBERBE	INSGESAMT	93,6	-10,6	82,8	- 2,3	82,8	- 1,6
		INLAND	93,1	- 8,1	83,8	- 1,9	84,0	- 1,4
		AUSLAND	95,1	-14,2	90,0	- 3,5	90,1	- 2,0
84	BEKLEIDUNGSGERBERBE	INSGESAMT	73,8	- 2,5	113,4	- 3,8	115,1	- 0,2
		INLAND	76,4	- 2,8	110,5	- 4,0	112,9	+ 0,2
		AUSLAND	68,2	- 2,5	124,6	- 3,6	124,0	- 1,0

## FRÜHERES BUNDESGBIET

2 INDEX DES UMSATZES FÜR DAS VERARBEITENDE GEBERBE  
1986=1002.2 ZEITREIHENANALYSE - BERLINER VERFAHREN (BV 4)  
VOLUMENINDEX

SYPRO- NR.	WIRTSCHAFTSGLIEDERUNG		ORIGINALMERT		KALENDER- UND SAISONBEREINIGTER MERT		GLATTE KOMPONENTE	
			1983 JUNI	VERAEND. GEGEN- UEBER VOR- JAHRES- MONAT IN %	1983 JUNI	VERAEND. GEGEN- UEBER VOR- MONAT IN %	1983 JUNI	VERAEND. GEGEN- UEBER VOR- MONAT IN %
	VERARBEITENDES GEBERBE 1)	INSGESAMT	116,6	- 8,1	109,1	- 2,3	109,6	- 1,2
		INLAND	121,1	- 9,5	113,3	- 2,7	114,2	- 1,4
		AUSLAND	108,0	- 5,5	102,3	- 1,3	101,9	- 0,8
	GRUNDSTOFF-UND PRODUKTIONSGETR- GERBE	INSGESAMT	115,8	- 3,9	106,9	- 0,3	106,4	- 0,7
		INLAND	118,2	- 5,7	109,1	- 0,7	108,7	- 0,9
		AUSLAND	112,0	- 0,7	103,7	+ 0,9	102,9	0
25	GEH.U. VERARB.V. STEINEN U. ERDEN	INSGESAMT	158,5	+ 2,1	135,5	+ 1,1	133,1	- 0,2
		INLAND	168,0	+ 2,8	141,9	+ 1,0	139,4	- 0,2
		AUSLAND	96,5	- 6,8	87,3	+ 3,1	86,8	- 0,9
27	EISENSCHAFFENDE INDUSTRIE	INSGESAMT	93,9	- 6,8	84,1	- 0,6	84,1	- 0,9
		INLAND	98,4	-12,9	84,8	- 2,5	85,5	- 1,9
		AUSLAND	88,9	+ 4,3	83,2	+ 2,8	81,9	+ 0,5
2850	NE-METALLHALBZEUGWERKE	INSGESAMT	138,0	- 0,8	130,2	+ 1,8	126,9	- 0,4
		INLAND	143,9	- 2,9	136,0	+ 2,0	131,9	- 0,7
		AUSLAND	128,1	+ 4,0	121,3	+ 1,2	118,9	+ 0,3
2910	EISEN-, STAHL-U. TEMPER- GIESSEREI	INSGESAMT	76,4	-15,9	68,1	- 2,9	67,9	- 2,8
		INLAND	76,2	-14,9	67,3	- 2,5	66,6	- 2,6
		AUSLAND	80,9	-19,0	71,1	- 5,1	73,2	- 3,0
3011-15	ZIEHGERIEN UND KALT- WALZWERKE	INSGESAMT	103,2	- 7,8	93,7	+ 0,6	93,1	- 1,7
		INLAND	108,7	- 7,0	99,8	+ 1,1	99,2	- 1,8
		AUSLAND	87,4	-10,1	78,7	- 1,3	78,3	- 1,6
40	CHEMISCHE INDUSTRIE	INSGESAMT	118,4	- 3,3	110,6	- 0,5	110,4	- 0,5
		INLAND	119,3	- 5,1	112,1	- 1,8	112,3	- 0,7
		AUSLAND	117,2	- 1,0	109,0	+ 1,1	108,2	0
53	HOLZBEARBEITUNG	INSGESAMT	140,6	+ 1,1	132,4	+ 2,0	131,6	- 0,5
		INLAND	144,4	+ 0,6	137,3	+ 2,1	136,7	- 0,6
		AUSLAND	118,8	+ 5,0	105,5	+ 2,4	103,1	+ 0,4
55	ZELLSTOFF-, HOLZSCHLIFF-, PAPIER-U. PAPPPEERZEUGUNG	INSGESAMT	125,9	- 3,4	118,4	+ 0,6	117,2	- 0,6
		INLAND	120,7	- 1,4	116,2	+ 1,5	115,0	- 0,3
		AUSLAND	134,4	- 6,2	122,3	- 0,6	121,0	- 0,9
59	GUMMIVERARBEITUNG	INSGESAMT	102,8	-10,9	98,4	- 1,2	98,8	- 1,7
		INLAND	95,7	-18,1	92,6	- 0,8	90,9	- 2,6
		AUSLAND	122,0	+ 3,1	114,3	- 2,6	113,6	+ 0,4
	INVESTITIONSGUTER PRODUZIERENDES GEBERBE	INSGESAMT	117,4	-11,5	108,5	- 3,8	109,6	- 1,6
		INLAND	124,4	-13,7	113,7	- 4,4	115,8	- 1,9
		AUSLAND	107,7	- 7,7	101,4	- 1,9	101,0	- 1,1
3021-25	STAHLVERFORMUNG, OBERFLAECHEVEREDLUNG, HAERTUNG	INSGESAMT	120,7	-13,0	111,7	- 1,0	110,3	- 2,1
		INLAND	122,7	-14,2	114,2	- 1,4	113,0	- 2,2
		AUSLAND	112,0	- 7,1	101,3	+ 1,3	99,2	- 1,3
3111, 3151, 3174	STAHL-U. L. METALLKON., KESSEL-U. BEHAELTERBAU, WAGGONBAU	INSGESAMT	141,7	+10,1	138,8	+ 1,9	135,9	- 0,1
		INLAND	156,2	+12,0	152,0	+ 3,2	147,7	+ 0,3
		AUSLAND	81,4	- 2,7	82,3	- 2,0	84,1	- 2,0
32	MASCHINENBAU	INSGESAMT	107,9	-13,7	94,4	- 6,7	97,8	- 1,5
		INLAND	113,8	-17,8	97,6	- 7,8	102,0	- 2,1
		AUSLAND	100,7	- 7,9	90,9	- 5,1	92,9	- 0,7
3220	H.V. METALLBEARBEITUNGS- MASCHINEN U. AE.	INSGESAMT	86,3	-28,5	73,6	-17,1	82,1	- 3,1
		INLAND	87,5	-33,8	73,5	-18,9	84,5	- 3,4
		AUSLAND	84,4	-18,5	74,3	-14,3	78,3	- 2,2
3280	SONSTIGER MASCHINENBAU	INSGESAMT	106,5	-10,4	94,6	- 3,3	97,3	- 1,4
		INLAND	99,2	-16,5	86,2	- 7,5	89,9	- 2,0
		AUSLAND	121,5	+ 2,1	113,2	+ 6,6	112,5	- 0,6
33	STRASSENFAHRZEUGBAU	INSGESAMT	113,1	-21,6	99,8	- 6,6	101,3	- 3,7
		INLAND	124,2	-28,4	101,5	- 8,9	105,7	- 5,2
		AUSLAND	104,7	-14,3	99,1	- 4,0	98,0	- 2,3
3312	H.V. PERSONENKRAFTWAGEN U. AE. (EINSCHL. MOTOREN)	INSGESAMT	114,1	-21,4	101,7	- 6,9	103,8	- 4,0
		INLAND	125,9	-29,2	105,2	- 8,2	110,3	- 6,0
		AUSLAND	108,8	-14,4	100,0	- 5,0	98,6	- 2,4
3313	H.V. LASTKRAFTWAGEN U. AE. (EINSCHL. MOTOREN)	INSGESAMT	94,3	-22,5	80,8	- 4,9	79,6	- 2,8
		INLAND	110,4	-27,8	83,7	- 9,8	85,7	- 3,6
		AUSLAND	77,2	-12,7	77,7	+ 1,7	73,1	- 1,7

1) AUSGEWAHLTE WIRTSCHAFTSZWEIGE (OHNE NAHRUNGS- UND GENUSSMITTELGERBE).

STBA, FACHSERIE 4, REIHE 2.2

## FRUEHERES BUNDESGBIET

2 INDEX DES UMSATZES FUER DAS VERARBEITENDE GEBERBE  
1986=1002.2 ZEITREIHENANALYSE - BERLINER VERFAHREN (BV 4)  
VOLUMENINDEX

SYPRO- NR.	WIRTSCHAFTSGLIEDERUNG		ORIGINALWERT		KALENDER- UND SAISONBEREINIGTER WERT		GLATTE KOMPONENTE	
			1983 JUNI	VERAEND. GEGEN- UEBER VOR- JAHRES- MONAT IN %	1983 JUNI	VERAEND. GEGEN- UEBER VOR- MONAT IN %	1983 JUNI	VERAEND. GEGEN- UEBER VOR- MONAT IN %
34	SCHIFFBAU	INSGESAMT INLAND AUSLAND	64,0 57,2 71,3	+ 3,9 -15,0 +28,7	· · ·	· · ·	· · ·	· · ·
36	ELEKTROTECHNIK	INSGESAMT INLAND AUSLAND	124,5 128,8 119,8	- 5,9 - 7,8 - 1,9	119,4 122,9 113,8	- 0,8 - 0,5 - 1,1	119,7 129,0 113,3	- 0,8 - 1,1 - 0,4
3620	H.V.GERAETEN D.ELEKTRIZ. ERZEUGUNG,-VERTLG.U.AE.	INSGESAMT INLAND AUSLAND	116,3 117,8 112,8	- 9,5 -11,6 - 4,2	108,7 108,4 103,8	- 5,0 - 5,2 - 3,4	108,5 110,8 108,6	- 1,2 - 1,6 - 0,2
3680	H.V.ZAEHLERN,FERNMELDE- MESS-U.REGELGERAETEN USM	INSGESAMT INLAND AUSLAND	139,6 146,2 129,1	- 4,3 - 6,6 + 1,3	131,9 136,8 124,0	+ 3,9 + 5,8 + 1,1	130,5 134,7 121,6	- 0,9 - 1,2 - 0,2
3711-60	FEINMECHANIK,OPTIK (OHNE H.V.UHREN)	INSGESAMT INLAND AUSLAND	112,2 118,9 101,1	- 7,0 - 7,8 - 5,5	108,8 114,0 94,2	- 0,4 - 0,5 - 0,8	108,0 113,7 83,4	- 1,3 - 1,3 - 1,2
38	H.V.EBM-WAREN	INSGESAMT INLAND AUSLAND	131,5 137,6 114,7	- 6,6 - 7,1 - 5,2	126,6 133,2 104,7	- 1,1 - 1,7 + 1,0	124,8 132,8 109,3	- 0,8 - 1,0 - 0,8
50	H.V.BUEROMASCHINEN, ADV-GERAETEN U.-EINR.	INSGESAMT INLAND AUSLAND	131,1 144,7 118,2	- 2,9 - 9,1 + 5,3	128,6 144,5 114,2	+ 5,2 - 1,6 +14,2	129,8 142,2 107,0	- 0,2 - 1,0 + 0,8
5080	H.V.ADV-GERAETEN U.-EINRICHTUNGEN	INSGESAMT INLAND AUSLAND	139,8 152,9 127,4	- 2,7 -10,2 + 7,2	137,5 153,9 123,3	+ 4,9 - 2,0 +13,9	132,8 151,8 116,8	- 0,2 - 1,2 + 1,0
	VERBRAUCHSGUETER PRO- DUZIERENDES GEBERBE	INSGESAMT INLAND AUSLAND	115,3 117,4 107,3	- 3,8 - 3,1 - 6,7	115,9 118,1 104,9	- 1,4 - 1,2 - 1,9	115,9 118,0 104,7	- 0,7 - 0,7 - 1,0
51	FEINKERAMIK	INSGESAMT INLAND AUSLAND	92,8 103,8 73,5	+ 6,7 + 8,8 + 1,5	98,4 112,8 72,5	+ 4,5 + 5,2 + 1,4	95,0 109,1 70,2	- 0,5 - 0,9 - 1,0
52	H.U.VERARBEITUNG VON GLAS	INSGESAMT INLAND AUSLAND	126,4 131,9 113,8	- 2,2 - 2,7 - 1,2	119,8 127,4 109,1	+ 0,5 - 0,9 + 5,3	118,7 126,8 101,0	- 0,4 - 0,5 + 0,1
5421-24	H.V.HOLZMOEBELN, POLSTERMOEBELN	INSGESAMT INLAND AUSLAND	118,8 124,6 86,5	- 2,9 - 1,9 -10,8	115,4 122,1 78,0	- 1,1 - 0,9 - 2,1	116,7 123,6 78,1	- 0,8 - 0,8 - 1,5
56	PAPIER-U.PAPPEVERARBEITUNG	INSGESAMT INLAND AUSLAND	124,0 121,9 134,6	- 2,1 - 1,2 - 5,3	121,4 120,7 125,5	+ 0,1 + 0,6 - 2,0	120,9 120,0 126,4	- 0,7 - 0,7 - 0,7
57	DRUCKEREI,VERVIELFAEL- TIGUNG	INSGESAMT INLAND AUSLAND	127,2 128,3 113,3	- 0,8 - 0,1 -10,3	126,6 128,0 107,4	0 + 0,4 - 5,4	126,7 127,0 108,2	- 0,2 - 0,2 - 1,4
58	H.V.KUNSTSTOFFWAREN	INSGESAMT INLAND AUSLAND	155,9 158,8 146,6	- 3,0 - 3,5 - 1,3	146,4 150,2 134,5	- 1,1 - 1,4 - 0,1	146,5 146,4 133,2	- 0,7 - 0,7 - 0,7
61	LEDERERZEUGUNG	INSGESAMT INLAND AUSLAND	66,4 66,6 65,8	-19,9 -16,9 -27,4	69,8 63,2 60,5	- 0,2 + 1,8 - 6,0	68,9 61,5 51,9	- 2,3 - 1,8 - 4,1
62	LEDERVERARBEITUNG	INSGESAMT INLAND AUSLAND	88,0 88,6 86,1	- 4,7 - 3,7 - 7,9	90,4 89,7 86,7	- 2,3 - 1,9 - 2,1	91,5 88,7 90,8	- 0,1 - 0,6 + 1,0
6251	H.V.SCHUHEN	INSGESAMT INLAND AUSLAND	91,2 90,4 94,3	- 5,0 - 4,5 - 6,7	93,9 90,5 110,4	- 2,5 - 2,1 - 1,8	95,5 90,7 116,2	- 0,1 - 0,7 + 1,7
63	TEXTILGEBERBE	INSGESAMT INLAND AUSLAND	89,6 88,1 93,8	-10,7 - 8,0 -14,6	88,3 88,2 88,4	- 2,3 - 1,8 - 3,6	88,3 88,3 88,3	- 1,5 - 1,3 - 2,1
64	BEKLEIDUNGSGEBERBE	INSGESAMT INLAND AUSLAND	82,6 84,8 53,8	- 4,4 - 4,4 - 4,9	86,4 86,0 101,7	- 4,5 - 4,4 - 4,6	87,6 88,9 100,8	- 0,2 0 - 0,8

LFD. NR.	ART DER BAUTEN UND AUFTRAGGEBER	1983 MAI	VERAEND. GEGEN- UEBER- VOR- JAHRES- MONAT IN %	N		A		C		H
				1982	1983	1982	1982	1982	1983	
				MAI	APR.	2.VJ	3.VJ	4.VJ	1.VJ	
										WERT
1	BAUHAUPTGEMEINDE	178.4	0.2	178.0	181.2	190.9	186.0	173.4	165.4	
2	HOCHBAU	197.6	10.3	179.1	186.5	198.4	182.0	191.6	177.3	
3	WOHNUNGSBAU	216.4	23.0	175.9	221.5	197.0	188.0	197.0	195.5	
4	SONSTIGER HOCHBAU	186.6	3.1	181.0	181.8	200.8	194.3	188.4	186.5	
5	GENERELLES UND INDUSTRIELLES BAUFUER UNTERNEHMEN, LANDWIRTSCHAFTLICHES BAUFUER BAUFUER BUNDESBAHN UND BUNDESPOST	207.7	1.6	204.4	208.3	230.7	221.2	216.1	192.6	
6	GENERELLES UND INDUSTRIELLES BAUFUER UNTERNEHMEN SOWIE LANDWIRTSCHAFTLICHES BAUFUER	210.5	0.9	208.6	207.8	233.5	221.2	215.5	195.0	
7	BAUFUER BUNDESBAHN UND BUNDESPOST	129.8	47.8	87.8	222.7	152.7	223.9	233.6	128.9	
8	BAUFUER OEFFENTLICHE AUFTRAGGEBER UND ORGANISATIONEN OHNE ERWERBSZWECK	139.6	8.1	129.1	122.8	134.4	134.5	126.8	108.6	
9	TIEFBAU	151.7	-14.1	176.5	159.9	179.0	177.6	148.1	148.0	
10	STRASSENBAU	137.5	-17.2	166.1	140.7	172.8	171.0	126.8	97.3	
11	SONSTIGER TIEFBAU	159.3	-12.5	182.1	170.2	182.3	181.1	159.6	176.8	
12	GENERELLES UND INDUSTRIELLES BAUFUER UNTERNEHMEN SOWIE BAUFUER BUNDESBAHN UND BUNDESPOST	184.5	-19.0	203.0	184.8	198.6	207.7	177.1	183.3	
13	GENERELLES UND INDUSTRIELLES BAUFUER UNTERNEHMEN	204.8	-19.5	254.4	228.8	237.3	250.4	222.4	228.6	
14	BAUFUER BUNDESBAHN UND BUNDESPOST	87.5	-18.5	104.8	100.9	124.4	126.1	90.4	96.7	
15	BAUFUER OEFFENTLICHE AUFTRAGGEBER UND ORGANISATIONEN OHNE ERWERBSZWECK	155.7	-7.0	167.5	180.0	171.0	162.6	147.5	172.2	
										VOLUMEN
16	BAUHAUPTGEMEINDE	194.7	-2.6	198.3	197.4	148.4	143.1	139.0	128.3	
17	HOCHBAU	147.8	8.9	198.3	147.7	154.1	146.8	145.8	134.3	
18	WOHNUNGSBAU	160.1	18.6	195.0	164.8	151.3	142.9	148.8	148.7	
19	SONSTIGER HOCHBAU	140.7	0.3	140.3	137.7	155.7	149.1	144.1	127.0	
20	TIEFBAU	118.4	-15.9	198.4	123.0	140.5	198.1	114.9	115.1	
21	STRASSENBAU	106.4	-19.0	130.1	108.1	136.4	132.8	98.3	75.0	
22	SONSTIGER TIEFBAU	122.3	-14.4	142.8	131.0	148.1	140.9	123.8	136.7	

BUNDESBEZIRK

FÜR DAS BAUHAUPTBEREICH  
=100

WERT

R I C H T L I C H															
1992 1.HJ	1992 2.HJ	1991	1992	VERÄNDERUNG GEGENÜBER DEM ENTSPRECHENDEN VORJAHRZEITRAUM IN %											LFD. NR.
				1992 MÄI	1993 APR.	1992 2.VJ	1992 3.VJ	1992 4.VJ	1993 1.VJ	1992 1.HJ	1992 2.HJ	1991	1992	1993 JAN.-MÄI KUMULIERT	

INDEX

178.4	179.7	188.1	179.1	4.0	2.0	6.5	-0.5	7.4	-0.4	10.1	3.2	10.5	6.5	0.3	1
189.7	191.8	177.9	190.7	-2.0	7.3	6.0	-0.3	9.5	-1.4	10.3	4.4	10.8	7.2	2.7	2
186.1	182.5	186.5	189.3	9.5	22.3	14.2	6.2	19.7	11.7	17.9	9.9	14.4	19.7	16.1	3
191.7	191.4	184.6	191.6	-7.5	-1.5	1.7	-3.7	7.0	-6.9	6.3	1.3	9.0	3.8	-5.0	4
221.6	218.7	213.2	220.1	-10.1	-1.9	2.2	-5.8	7.9	-3.4	6.1	0.5	11.0	3.2	-5.7	5
224.2	218.3	214.4	221.3	-10.0	-3.9	1.8	-5.0	7.1	-3.3	5.9	0.6	10.8	3.2	-6.2	6
148.2	228.8	178.2	188.5	-17.1	109.7	17.8	-23.3	96.1	-11.8	19.0	-1.3	19.4	5.8	17.2	7
125.4	190.6	121.2	128.0	3.0	0.3	0.1	5.2	3.8	-6.7	6.8	4.5	1.6	5.6	-2.1	8
162.9	162.9	154.5	162.9	13.9	-5.9	7.3	-0.9	3.7	1.6	10.1	1.2	10.2	5.4	-3.6	9
141.0	148.9	141.0	145.0	16.7	-15.5	8.1	-4.1	-7.4	-11.0	13.4	-5.6	5.7	2.8	-13.7	10
174.6	170.4	161.7	172.5	12.5	-0.9	6.8	0.9	9.4	6.0	8.6	4.7	12.4	6.7	0.6	11
204.1	192.4	175.7	198.2	1.7	1.9	6.1	1.6	14.0	-12.5	19.1	6.9	14.8	12.8	-11.2	12
249.6	236.4	201.4	243.0	37.0	9.1	14.3	2.7	19.4	-12.7	32.9	10.0	17.3	20.7	-10.4	13
117.1	108.2	128.4	112.6	-63.8	-20.8	-15.8	-2.2	-6.2	-11.9	-16.4	-4.0	7.7	-10.9	-14.7	14
154.0	155.0	152.0	154.5	23.6	-3.0	7.4	0.2	5.9	25.7	0.5	2.9	10.5	1.6	12.0	15

INDEX

199.7	199.1	197.2	198.9	-0.9	-1.1	1.3	-5.2	2.6	-3.7	4.3	-1.6	3.7	1.2	-2.9	16
147.7	146.3	144.0	147.0	-6.4	3.7	1.0	-4.8	4.6	-5.0	4.6	-0.3	4.0	2.1	-0.9	17
144.2	145.9	134.7	145.0	4.0	17.7	8.3	0.8	8.0	7.1	11.4	4.4	7.0	7.6	11.5	18
149.7	146.6	149.5	148.2	-11.4	-4.2	-2.7	-7.7	2.6	-11.7	1.1	-2.9	2.4	-0.9	-7.8	19
128.7	128.5	127.6	127.6	8.0	-6.2	1.7	-5.7	-0.9	-1.6	3.8	-3.7	3.2	0.0	-6.3	20
111.3	115.6	116.4	113.4	10.4	-17.6	2.2	-9.1	-11.8	-19.9	6.9	-10.2	-1.4	-2.6	-16.1	21
138.1	132.4	133.7	135.3	6.7	-3.3	1.3	-4.0	4.6	2.7	2.5	-0.2	5.4	1.2	-2.1	22

FRÜHERES BUNDESGBIET  
3 INDEX DES AUFTRASSEINGANGS FÜR DAS BAUHAUPTGEBIET  
1985=100

3.2 ZEITREIHENANALYSE - BERLINER VERFAHREN (BV 4)

ART DER BAUTEN UND AUFTRAGGEBER	ORIGINALWERT		KALENDER- UND SAISONBEREINIGTER WERT BERLINER VERFAHREN, VERSION 4		GLATTE KOMPONENTE	
	1983 MAI	VERÄND. GEGEN- UEBER VOR- JAHRES- MONAT IN %	1983 MAI	VERÄND. GEGEN- UEBER VOR- MONAT IN %	1983 MAI	VERÄND. GEGEN- UEBER VOR- MONAT IN %

WERTINDEX

BAUHAUPTGEBIET	178.4	0.2	179.0	-0.3	180.8	0.3
HOCHBAU	197.6	10.3	201.6	1.9	199.3	0.9
WOHNUNGSBAU	216.4	23.0	220.9	0.3	218.1	1.9
SONSTIGER HOCHBAU	186.6	3.1	190.3	2.7	187.8	0.1
GEWERBLICHER UND INDUSTRIELLER BAU FÜR UNTERNEHMEN, LANDWIRTSCHAFTLICHER BAU SOWIE BAUTEN FÜR BUNDESBAHN UND BUNDESPOST	207.7	1.6	213.8	1.1	212.4	0.0
GEWERBLICHER UND INDUSTRIELLER BAU FÜR UNTERNEHMEN SOWIE LANDWIRTSCHAFTLICHER BAU	210.5	0.9	213.3	1.6	212.1	-0.0
BAUTEN FÜR BUNDESBAHN UND BUNDESPOST	129.8	47.8	211.1	-17.1	214.4	2.1
BAUTEN FÜR ÖFFENTLICHE AUFTRAGGEBER UND ORGANISATIONEN OHNE ERWERBSZWECK	198.6	8.1	136.2	7.3	130.4	0.5
TIEFBAU	151.7	-14.1	147.0	-4.4	154.7	-0.6
STRASSENBAU	197.5	-17.2	126.0	-	128.0	-1.1
SONSTIGER TIEFBAU	159.3	-12.5	158.8	-6.3	169.1	-0.4
GEWERBLICHER UND INDUSTRIELLER BAU FÜR UNTERNEHMEN SOWIE BAUTEN FÜR BUNDESBAHN UND BUNDESPOST	164.5	-19.0	161.5	-12.6	174.2	-1.6
GEWERBLICHER UND INDUSTRIELLER BAU FÜR UNTERNEHMEN	204.8	-19.5	207.5	-11.5	221.8	-0.8
BAUTEN FÜR BUNDESBAHN UND BUNDESPOST	87.5	-16.5	79.6	-15.4	91.4	-3.6
BAUTEN FÜR ÖFFENTLICHE AUFTRAGGEBER UND ORGANISATIONEN OHNE ERWERBSZWECK	155.7	-7.0	155.9	-1.6	166.7	0.5

VOLUMENINDEX

BAUHAUPTGEBIET	194.7	-2.8	136.7	-0.3	136.8	0.1
HOCHBAU	147.9	6.9	151.8	1.8	149.7	0.7
WOHNUNGSBAU	160.1	18.6	166.1	-	163.8	1.7
SONSTIGER HOCHBAU	140.7	0.3	144.2	2.7	142.0	-0.1
TIEFBAU	118.4	-15.9	113.1	-4.3	118.7	-0.6
STRASSENBAU	106.4	-19.0	96.1	0.2	98.3	-1.1
SONSTIGER TIEFBAU	122.3	-14.4	122.1	-6.4	129.7	-0.6

Früheres Bundesgebiet  
**Bauhauptgewerbe**

Volumenindex 1985 = 100

--- Originalwerte

— Glatte Komponente \*)

**Auftragseingang**

**Bauhauptgewerbe**

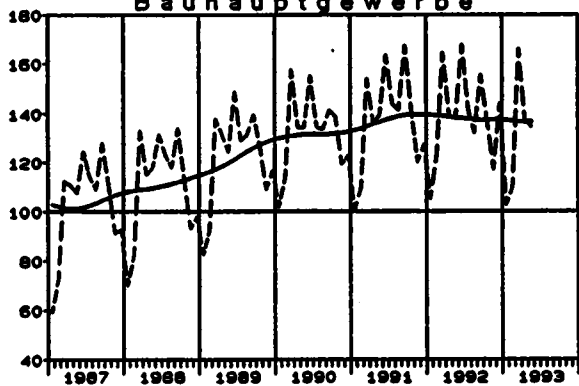

**Auftragsbestand**

**Bauhauptgewerbe**

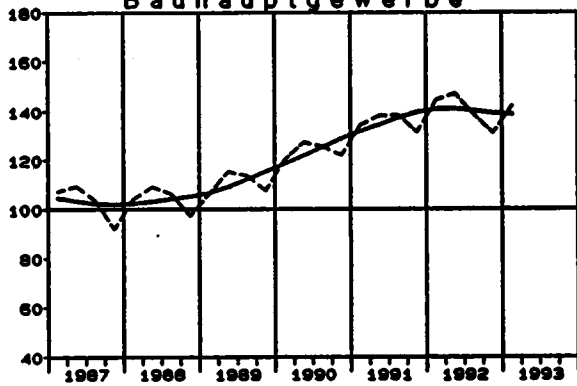

**Hochbau**

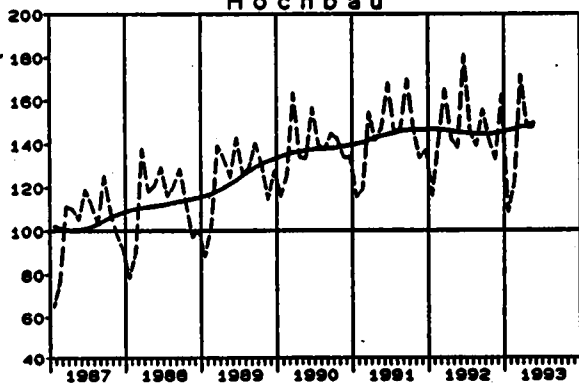

**Hochbau**

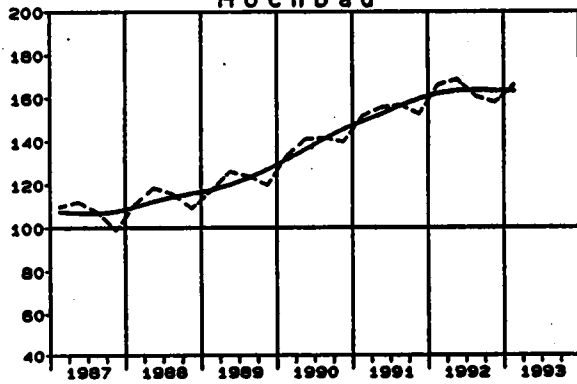

**Tiefbau**

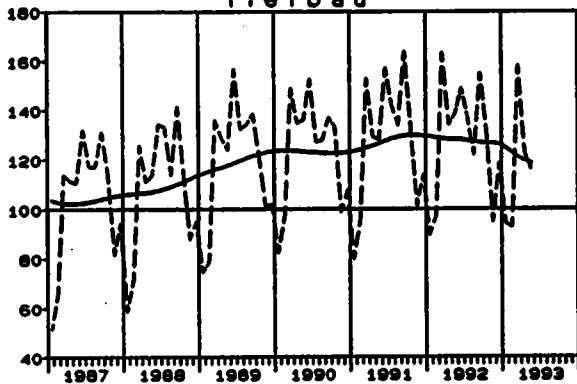

**Tiefbau**

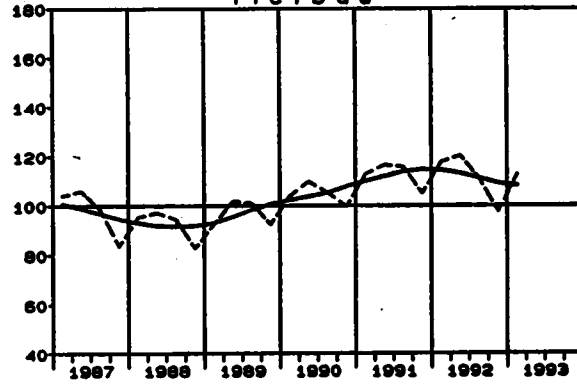

**Wohnungsbau**

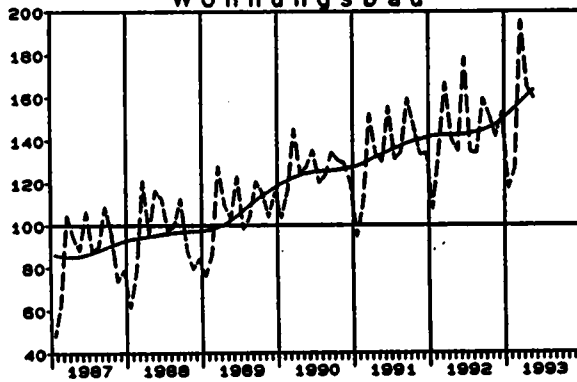

**Wohnungsbau**

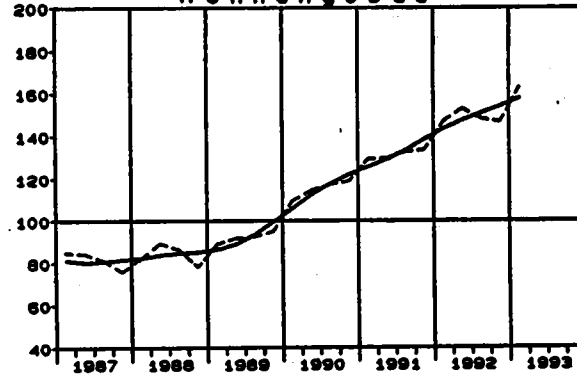

\*) Zeitreihenanalyse nach dem Berliner Verfahren, Version 4

FRUEHERES  
4 INDEX DES AUFTRAGSBESTANDS  
1996

4.1 ORIGINAL

LFD. NR.	ART DER BAUTEN UND AUFTRAGGEBER	1993 1.VJ	VERÄND. GEGEN- UEBER VOR- JAHRES- QUARTAL IN %	H			
				N	A	C	H
				1992 1.VJ	1992 2.VJ	1992 3.VJ	1992 4.VJ
							HERT
1	BAUHAUPTGEBERBE	186.4	2.4	182.1	186.2	179.4	170.9
2	HOCHBAU	218.8	4.0	210.4	218.7	208.9	207.2
3	WOHNUNGSBAU	218.6	16.3	186.2	197.2	199.8	199.9
4	SONSTIGER HOCHBAU	220.2	-2.2	225.2	228.6	218.1	215.3
5	GENERBLICHER UND INDUSTRIELLER BAU FUER UNTERNEHMEN, LANDWIRTSCHAFTLICHER BAU SOWIE BAUTEN FUER BUNDESBAHN UND BUNDESPOST	267.2	-3.2	276.1	280.5	266.9	264.3
6	GENERBLICHER UND INDUSTRIELLER BAU FUER UNTERNEHMEN SOWIE LANDWIRTSCHAFTLICHER BAU	272.9	-3.6	283.2	287.9	272.2	266.6
7	BAUTEN FUER BUNDESBAHN UND BUNDESPOST	169.8	9.6	154.9	152.6	174.7	224.4
8	BAUTEN FUER OEFFENTLICHE AUFTRAGGEBER UND ORGANISATIONEN OHNE ERWERBSZWECK	139.3	1.9	137.5	139.5	134.2	131.0
9	TIEFBAU	146.1	-0.5	146.9	152.7	142.6	125.8
10	STRASSENBAU	129.2	-2.4	131.9	147.5	136.6	113.4
11	SONSTIGER TIEFBAU	153.5	0.1	153.3	154.9	146.5	131.0
12	GENERBLICHER UND INDUSTRIELLER BAU FUER UNTERNEHMEN SOWIE BAUTEN FUER BUNDESBAHN UND BUNDESPOST	131.1	-6.6	139.9	135.9	122.8	108.0
13	GENERBLICHER UND INDUSTRIELLER BAU FUER UNTERNEHMEN	219.9	-2.6	225.8	215.0	203.3	181.9
14	BAUTEN FUER BUNDESBAHN UND BUNDESPOST	61.0	-13.2	70.3	73.5	69.2	49.7
15	BAUTEN FUER OEFFENTLICHE AUFTRAGGEBER UND ORGANISATIONEN OHNE ERWERBSZWECK	170.0	3.7	164.0	169.8	162.2	147.9
							VOLUMEN
16	BAUHAUPTGEBERBE	142.4	-1.7	144.8	147.3	138.5	131.0
17	HOCHBAU	166.2	-0.1	166.4	168.8	160.6	157.9
18	WOHNUNGSBAU	163.1	11.0	147.0	153.0	148.1	146.8
19	SONSTIGER HOCHBAU	169.1	-6.7	178.3	178.5	168.2	164.7
20	TIEFBAU	112.8	-4.3	117.9	120.5	110.9	97.5
21	STRASSENBAU	98.8	-5.9	105.0	116.1	105.3	87.7
22	SONSTIGER TIEFBAU	118.6	-3.7	123.2	122.3	113.2	101.5

STBA, FACHSERIE 4, REIHE 2.2



BUNDESGBIET  
 FUER DAS BAUHAUPTGEBIET  
 =100

WERT

R	I C H T L I C H												LFD. NR
	1992 1.HJ	1992 2.HJ	1991	1992	VERAENDERUNG GEGENUEBER DEM ENTSPRECHENDEN VORJAHRESZEITRAUM IN %								
					1992 1.VJ	1992 2.VJ	1992 3.VJ	1992 4.VJ	1992 1.HJ	1992 2.HJ	1991	1992	

INDEX

185.2	175.2	165.2	180.2	14.5	12.5	4.9	4.5	13.5	4.7	16.7	9.1	2.4	1
219.6	208.1	189.1	210.8	16.4	14.3	7.2	8.5	15.3	7.9	18.1	11.5	4.0	2
191.7	193.9	161.0	192.8	21.1	24.9	17.5	15.8	23.0	16.7	21.8	19.8	16.3	3
228.9	216.7	206.3	221.8	14.0	9.3	2.3	4.8	11.6	3.5	16.4	7.5	-2.2	4
278.3	265.6	251.4	272.0	16.8	10.6	1.5	4.7	13.5	3.0	21.3	8.2	-3.2	5
265.6	269.4	268.2	277.5	16.4	9.8	1.5	3.0	12.9	2.2	22.4	7.5	-3.6	6
153.8	199.6	135.3	176.7	32.8	43.6	0.4	55.4	37.9	25.4	-6.5	30.6	9.6	7
139.5	132.6	128.6	136.6	5.4	5.4	5.3	5.5	5.4	5.3	2.6	5.4	1.3	8
149.8	134.2	135.5	142.0	11.3	9.5	0.9	-2.7	10.3	-0.8	14.4	4.8	-0.5	9
139.4	124.5	132.6	132.0	2.0	5.1	-4.0	-5.6	3.6	-4.7	5.3	-0.5	-2.4	10
154.1	138.3	136.7	146.2	14.9	11.4	3.0	-1.6	13.1	0.8	18.7	6.9	0.1	11
137.4	115.4	110.9	128.4	26.4	22.0	7.1	0.3	24.1	3.8	25.6	14.0	-5.6	12
220.4	192.6	170.9	206.5	41.8	24.9	7.2	12.0	33.0	9.4	22.6	20.8	-2.6	13
71.9	54.5	63.6	63.2	-1.0	16.1	6.5	-22.8	7.0	-9.2	32.5	-0.6	-13.2	14
166.4	155.1	155.8	160.7	8.8	5.8	0.9	-2.6	7.2	-0.8	15.3	3.1	3.7	15

INDEX

146.1	134.8	135.7	140.4	7.6	6.4	-0.1	-0.2	7.0	-0.1	9.5	3.5	-1.7	16
167.6	159.3	154.3	163.4	9.5	8.3	2.4	3.5	8.9	3.0	10.8	5.9	-0.1	17
150.0	147.5	131.5	148.7	13.5	17.8	11.5	9.8	15.7	10.7	14.1	13.1	11.0	18
178.4	166.5	168.3	172.4	7.7	4.0	-2.0	0.4	5.7	-0.8	9.4	2.4	-5.7	19
119.2	104.2	112.6	111.7	4.3	3.3	-4.3	-7.1	3.7	-5.6	7.4	-0.8	-4.3	20
110.6	96.5	110.2	103.5	-4.7	-1.0	-9.1	-10.1	-2.8	-8.6	-1.4	-6.1	-5.9	21
122.8	107.4	113.7	115.1	9.0	5.0	-2.4	-6.0	6.5	-4.1	11.6	1.2	-3.7	22

## FRUEHERES BUNDESGBIET

4 INDEX DES AUFTRAGSBESTANDS FUER DAS BAUHAUPTGEWERBE  
1985=100

## 4.2 ZEITREIHENANALYSE - BERLINER VERFAHREN (BV 4)

ART DER BAUTEN UND AUFTRAGGEBER	ORIGINALMERT		SAISONBEREINIGTER MERT BERLINER VERFAHREN		GLATTE KOMPONENTE BERLINER VERFAHREN, VERSION 4	
	1989 1.VJ	VERAEND. GEGEN- UEBER VOR- JAHRES- QUARTAL IN %	1989 1.VJ	VERAEND. GEGEN- UEBER VOR- QUARTAL IN %	1989 1.VJ	VERAEND. GEGEN- UEBER VOR- QUARTAL IN %

## WERTINDEX

BAUHAUPTGEWERBE	188.4	2.4	182.7	0.9	182.7	0.7
HOCHBAU	218.8	4.0	215.9	0.1	218.2	0.9
WOHNUNGSBAU	218.8	16.3	212.0	5.4	210.8	3.6
SONSTIGER HOCHBAU	220.2	-2.2	217.4	-2.8	219.7	-0.5
GEWERBLICHER UND INDUSTRIELLER BAU FUER UNTERNEHMEN, LANDWIRTSCHAFTLICHER BAU SONIE BAUTEN FUER BUNDESBAHN UND BUNDESPOST	287.2	-3.2	284.8	-3.4	287.8	-0.6
GEWERBLICHER UND INDUSTRIELLER BAU FUER UNTERNEHMEN SONIE LANDWIRTSCHAFTLICHER BAU	272.9	-3.6	289.4	-2.9	272.2	-0.8
BAUTEN FUER BUNDESBAHN UND BUNDESPOST	189.8	9.6	181.7	-14.0	190.7	2.1
BAUTEN FUER OEFFENTLICHE AUFTRAGGEBER UND ORGANISATIONEN OHNE ERWERBSZWECK	139.3	1.3	136.2	-0.6	136.7	-0.1
TIEFBAU	146.1	-0.5	142.0	2.5	141.0	0.1
STRASSENBAU	129.2	-2.4	130.4	1.8	129.4	-0.4
SONSTIGER TIEFBAU	153.5	0.1	146.8	2.7	146.9	0.3
GEWERBLICHER UND INDUSTRIELLER BAU FUER UNTERNEHMEN SONIE BAUTEN FUER BUNDESBAHN UND BUNDESPOST	131.1	-5.6	122.1	1.3	122.2	-1.3
GEWERBLICHER UND INDUSTRIELLER BAU FUER UNTERNEHMEN	219.9	-2.6	208.7	2.0	208.1	1.2
BAUTEN FUER BUNDESBAHN UND BUNDESPOST	81.0	-13.2	85.3	3.0	85.4	-6.7
BAUTEN FUER OEFFENTLICHE AUFTRAGGEBER UND ORGANISATIONEN OHNE ERWERBSZWECK	170.0	3.7	166.3	4.5	184.2	1.7

## VOLUMENINDEX

BAUHAUPTGEWERBE	142.4	-1.7	138.8	-0.2	138.8	-0.4
HOCHBAU	168.2	-0.1	162.8	-0.9	163.4	-0.1
WOHNUNGSBAU	163.1	11.0	158.9	4.3	159.0	2.5
SONSTIGER HOCHBAU	169.1	-5.7	166.2	-3.6	166.7	-1.5
TIEFBAU	112.8	-4.3	108.1	1.3	108.2	-0.8
STRASSENBAU	98.8	-5.9	100.2	0.8	99.2	-1.3
SONSTIGER TIEFBAU	118.8	-3.7	112.7	1.4	111.9	-0.7

STBA, FACHSERIE 4, REIHE 2.2

**Tabellengruppen 5 - 8**  
**Neue Länder und Berlin-Ost**  
**(2. Halbjahr 1990 = 100)**

**Tabellengruppen 9 - 12**  
**Deutschland**  
**(2. Halbjahr 1990 = 100)**

NEUE LÄNDER  
5 INDEX DES AUFTRAGSEINGANGS  
2. HALBJAHR  
6.1 ORIGINAL  
WERT

SYPRO- NR.	WIRTSCHAFTSGLIEDERUNG	1999 MAI	VERÄND. GEGEN- UEBER VOR- JAHRES MONAT IN %	N		A		C		H
				1992	1993	1992	1992	1992	1993	
				MAI	APR.	2.VJ	3.VJ	4.VJ	1.VJ	
	VERARBEITENDES GEMERBE	INSGESAMT	73.0	19.7	61.0	79.9	70.7	65.8	76.5	76.4
		INLAND	75.1	15.2	65.2	87.2	75.2	72.7	82.8	83.2
		AUSLAND	66.8	37.4	48.6	58.6	57.7	45.6	66.1	68.4
	GRUNDSTOFF-U. PRODUKTIONSGUETER- GEMERBE	INSGESAMT	53.9	9.8	49.1	61.2	52.4	55.2	53.2	58.0
		INLAND	57.0	12.9	50.5	65.3	54.1	58.2	56.3	59.1
		AUSLAND	42.9	-2.7	44.1	46.4	46.2	44.3	41.8	53.8
25	GEW.U. VERARB.V. STEINEN U. ERDEN	INSGESAMT	133.9	49.8	89.4	129.1	93.5	109.2	109.6	93.2
		INLAND	135.0	50.8	89.5	129.5	93.6	110.1	110.4	93.5
		AUSLAND	41.8	-49.6	83.0	100.8	68.4	34.2	45.9	74.4
27	EISENSCHAFFENDE INDUSTRIE	INSGESAMT	24.1	-29.9	33.9	49.4	39.2	39.2	39.0	50.5
		INLAND	19.2	-31.9	29.2	50.7	31.1	37.4	37.4	49.2
		AUSLAND	38.3	-24.0	50.4	45.7	62.5	44.2	43.3	54.2
2860	NE-METALLHALBZEUGWERKE	INSGESAMT	57.8	-18.6	71.0	61.7	73.9	81.2	50.1	73.5
		INLAND	49.4	-18.8	60.9	62.5	63.9	71.8	43.0	67.8
		AUSLAND	289.6	-18.9	348.8	316.1	350.5	341.1	245.2	232.5
2910	EISEN-, STAHL-U. TEMPER- GIESSEREI	INSGESAMT	41.1	-29.3	58.1	48.3	55.7	43.9	40.7	52.9
		INLAND	40.1	-28.0	55.7	48.3	53.5	42.5	40.9	46.8
		AUSLAND	61.1	-43.5	108.1	47.9	102.3	73.0	37.4	179.9
3011-15	ZIEHWERKE UND KALTHALZ- WERKE	INSGESAMT	35.5	-29.1	50.1	40.5	54.1	51.3	43.6	44.9
		INLAND	39.8	-28.9	55.0	46.7	56.9	53.5	45.1	50.7
		AUSLAND	12.8	-31.6	18.7	7.4	39.2	39.3	35.1	13.8
40	CHEMISCHE INDUSTRIE	INSGESAMT	51.2	22.2	41.9	55.4	45.0	49.3	48.8	54.1
		INLAND	55.2	22.9	44.9	60.5	50.1	52.0	53.0	55.3
		AUSLAND	41.4	20.0	34.5	43.2	32.6	39.5	38.7	51.3
53	HOLZBEARBEITUNG	INSGESAMT	61.1	15.5	52.9	62.3	55.4	62.4	58.8	54.4
		INLAND	59.2	9.2	54.2	60.5	58.0	65.8	61.6	55.4
		AUSLAND	81.5	120.3	37.0	82.6	26.0	22.6	28.5	43.2
55	ZELLSTOFF-, HOLZSCHLIFF-, PAPIER-U. PAPPERZEUGUNG	INSGESAMT	41.8	-28.2	58.2	37.7	55.6	48.3	49.4	47.5
		INLAND	38.7	-22.9	50.2	33.7	49.3	44.7	48.8	42.7
		AUSLAND	51.1	-37.6	81.9	49.8	74.6	58.9	48.2	62.0
59	GUMMIVERARBEITUNG	INSGESAMT	45.0	3.0	43.7	49.3	46.9	41.4	42.1	44.2
		INLAND	50.7	1.8	49.8	54.7	52.0	45.8	46.9	48.9
		AUSLAND	23.7	18.2	20.4	29.2	27.5	24.5	24.1	26.6
	INVESTITIONSGUETER PRODUZIERENDES GEMERBE	INSGESAMT	89.7	29.6	69.2	95.8	87.8	75.1	102.2	90.5
		INLAND	86.5	18.3	73.1	102.4	92.2	83.0	104.0	98.8
		AUSLAND	98.0	68.4	58.9	78.2	75.9	54.2	97.5	68.6
3021-25	STAHLVERFORMUNG, OBERFLAECHE- VEREDLUNG, HAERTUNG	INSGESAMT	359.0	57.0	228.7	389.0	238.2	341.3	333.9	368.8
		INLAND	368.0	60.3	229.6	378.8	240.0	332.4	336.3	373.5
		AUSLAND	225.0	5.8	212.7	538.8	208.7	480.3	254.7	298.4
31	STAHL-U. LEICHTMETALLBAU, SCHIENENFAHRZEUGBAU	INSGESAMT	913.6	235.0	93.6	151.5	204.8	169.9	230.2	121.3
		INLAND	222.1	51.6	146.5	209.9	276.4	224.5	247.7	186.1
		AUSLAND	472.2	28133.4	1.8	50.0	80.3	75.3	200.1	8.6
32	MASCHINENBAU	INSGESAMT	80.8	-27.6	84.0	80.8	90.7	76.9	100.2	83.9
		INLAND	61.3	-8.5	67.0	66.8	85.5	69.0	82.0	67.8
		AUSLAND	59.2	-58.4	142.2	129.7	104.7	104.3	182.9	139.1
33	STRASSENFAHRZEUGBAU	INSGESAMT	100.7	0.1	100.6	174.7	72.1	65.2	133.3	134.8
		INLAND	.	.	.	.	.	.	.	.
		AUSLAND	.	.	.	.	.	.	.	.

STBA, FACHSERIE 4, REIHE 2.2



NEUE LAENDER  
6 INDEX DES AUFTRAGSEINGANGS  
2. HALBJAHR  
5.1 ORIGINAL  
WERT

SYPRO- NR.	WIRTSCHAFTSGLIEDERUNG	1989 MAI	VERAEND. GEGEN- UEBER VOR- JAHR MONAT IN %	N		A		C		H
				1992	1993	1992	1992	1992	1993	
				MAI	APR.	2.VJ	3.VJ	4.VJ	1.VJ	
34	SCHIFFBAU	INSGESAMT	14.2	-7.2	15.3	169.4	130.9	15.0	92.9	122.4
		INLAND	.	.	.	.	.	.	.	.
		AUSLAND	.	.	.	.	.	.	.	.
35	LUFT-U. RAUMFAHRZEUGBAU	INSGESAMT	.	.	.	.	.	.	.	.
		INLAND	.	.	.	.	.	.	.	.
		AUSLAND	.	.	.	.	.	.	.	.
36	ELEKTROTECHNIK	INSGESAMT	53.1	30.5	40.7	60.9	42.4	46.6	53.7	66.1
		INLAND	64.1	29.5	49.5	73.2	51.0	56.2	67.1	80.4
		AUSLAND	22.1	39.0	15.9	26.3	18.4	19.6	16.9	25.9
37	FEINMECHANIK, OPTIK, H.V. UHREN	INSGESAMT	81.6	12.1	72.8	92.2	78.0	73.8	107.4	75.8
		INLAND	81.6	-19.3	101.1	99.8	106.8	100.1	141.5	102.3
		AUSLAND	81.7	192.8	27.9	80.9	32.5	32.4	54.1	34.4
38	H.V. EBM-WAREN	INSGESAMT	138.2	39.0	99.4	143.2	106.4	110.6	125.6	154.3
		INLAND	147.9	38.1	107.1	153.0	114.0	116.4	134.4	164.9
		AUSLAND	47.0	40.7	33.4	51.7	40.3	59.2	46.7	59.3
50	H.V. BUEROMASCHINEN, ADV-GERAETEN U.-EINR.	INSGESAMT	21.6	-18.6	26.4	30.5	23.6	26.8	34.0	38.0
		INLAND	.	.	.	.	.	.	.	.
		AUSLAND	.	.	.	.	.	.	.	.
	VERBRAUCHSGUETER PRODUZIERENDES GEBIERE	INSGESAMT	69.7	7.4	64.9	78.4	65.0	64.1	70.3	78.8
		INLAND	88.1	10.8	79.5	99.4	78.8	80.1	89.1	99.3
		AUSLAND	25.0	-14.4	29.2	27.3	28.9	25.1	24.4	28.7
51	FEINKERAMIK	INSGESAMT	65.3	-12.8	74.9	75.7	78.9	90.5	74.1	95.5
		INLAND	88.0	-13.7	99.7	100.3	101.2	88.6	86.8	108.9
		AUSLAND	35.6	-9.2	38.2	40.4	46.8	93.4	55.7	76.3
52	H.U. VERARBEITUNG VON GLAS	INSGESAMT	58.1	13.3	51.3	54.4	58.0	59.5	58.3	65.5
		INLAND	58.6	16.3	50.3	53.8	57.5	58.7	56.3	64.9
		AUSLAND	56.3	-0.2	56.4	57.2	60.9	63.8	66.8	68.3
5421-24	H.V. HOLZMOEBELN, POLSTER- MOEBELN	INSGESAMT	70.6	19.6	59.1	82.6	59.9	63.8	82.3	85.4
		INLAND	109.5	17.0	93.6	130.2	94.7	101.6	129.9	132.4
		AUSLAND	12.8	64.1	7.8	11.5	8.2	7.7	11.4	15.3
56	PAPIER-U. PAPPEVERARBEITUNG	INSGESAMT	87.9	40.6	62.5	101.0	66.8	71.3	72.7	104.6
		INLAND	91.0	38.1	66.9	103.3	69.2	74.2	73.7	102.1
		AUSLAND	61.6	84.4	33.4	80.4	46.6	47.3	64.8	124.8
57	DRUCKEREI, VERVIELFAELTIGUNG	INSGESAMT	133.0	-15.1	156.6	181.1	141.4	145.1	163.6	158.0
		INLAND	138.4	5.9	128.8	168.4	129.0	141.9	159.8	156.9
		AUSLAND	68.6	-89.8	673.4	416.4	371.6	203.7	233.8	178.5
58	H.V. KUNSTSTOFFWAREN	INSGESAMT	216.3	81.0	119.5	216.1	123.0	131.9	139.1	194.0
		INLAND	211.3	77.6	119.0	223.3	121.1	133.9	142.7	202.5
		AUSLAND	265.2	113.2	124.4	146.3	141.3	111.5	103.8	111.2
61	LEDERERZEUGUNG	INSGESAMT	.	.	.	.	.	.	.	.
		INLAND	.	.	.	.	.	.	.	.
		AUSLAND	.	.	.	.	.	.	.	.
62	LEDERVERARBEITUNG	INSGESAMT	16.6	-58.6	40.0	21.2	39.1	29.7	29.6	19.0
		INLAND	40.3	-58.3	96.6	52.7	91.8	69.6	72.8	46.6
		AUSLAND	1.6	-61.6	3.9	1.1	5.5	4.3	2.0	2.1
63	TEXTILGEBIERE	INSGESAMT	34.7	-22.4	44.7	38.6	44.0	34.5	39.8	44.0
		INLAND	40.7	-24.9	54.2	46.3	51.4	41.7	49.0	52.4
		AUSLAND	21.0	-8.3	22.9	20.8	27.2	18.2	18.8	24.7
64	BEKLEIDUNGSGEBIERE	INSGESAMT	41.0	-3.8	42.6	43.3	43.3	37.9	35.8	44.3
		INLAND	58.0	-10.6	64.9	62.1	57.8	55.3	54.4	68.0
		AUSLAND	11.4	200.0	3.8	10.6	18.2	7.6	3.3	6.8

STBA, FACHSERIE 4, REIHE 2.2

UND BERLIN-OST

FUER DAS VERARBEITENDE GEMERBE  
1990=100

WERT

INDEX

R	I				C											SYPRO- NR.
	1992		1991		VERAENDERUNG GEGENUEBER DEM ENTSPRECHENDEN VORJAHRESZEITRAUM IN %											
	1.HJ	2.HJ	1991	1992	1992 MAY	1993 APR.	1992 2.VJ	1992 3.VJ	1992 4.VJ	1993 1.VJ	1992 1.HJ	1992 2.HJ	1991	1992	1993 JAN.-MAY KUMULIERT	
	129.4	64.0	67.1	91.7	-78.8	-51.3	113.5	-81.9	-11.6	-4.3	222.7	-42.6	-	36.7	-28.2	34
	.	.	.	.	.	.	.	.	.	.	.	.	.	.	.	
	.	.	.	.	.	.	.	.	.	.	.	.	.	.	.	35
	47.4	50.1	59.7	48.8	-31.0	30.4	-25.7	-4.3	-18.8	26.1	-24.6	-11.5	-	-18.3	27.8	36
	56.0	61.7	63.9	58.8	-25.7	33.1	-17.6	5.4	0.1	31.8	-15.8	2.7	-	-7.1	31.7	
	23.2	17.7	49.8	20.5	-57.7	11.9	-57.7	-45.4	-72.3	-7.8	-66.2	-62.0	-	-58.8	2.0	
	77.2	90.8	70.4	83.9	6.4	3.4	40.0	9.0	88.9	-0.7	-3.4	48.8	-	19.2	2.7	37
	100.5	120.8	84.6	110.6	42.6	-18.1	58.9	23.4	93.3	8.6	7.8	58.7	-	30.7	-3.5	
	40.6	43.3	48.5	41.9	-57.6	115.7	-15.1	-31.4	98.8	-23.4	-32.0	16.4	-	-13.6	26.8	
	110.3	118.1	93.7	114.2	35.4	33.1	38.8	7.2	20.0	35.0	32.3	13.7	-	21.9	35.4	38
	118.9	125.4	96.0	122.1	41.5	32.7	40.7	6.8	21.5	33.3	37.8	14.2	-	24.6	34.0	
	35.9	52.9	53.1	44.4	-36.7	27.3	8.9	32.4	-10.4	88.3	-36.0	8.3	-	-18.4	64.1	
	27.0	30.3	30.5	28.8	-20.2	77.3	-12.9	4.7	26.8	18.8	-22.6	18.1	-	-6.2	19.0	50
	.	.	.	.	.	.	.	.	.	.	.	.	.	.	.	
	69.6	67.2	66.1	68.4	3.8	17.2	2.0	7.0	6.4	6.2	0.6	6.7	-	3.5	8.5	
	84.6	84.6	78.5	84.6	2.7	19.8	4.7	11.1	18.8	11.1	2.2	14.0	-	7.8	12.8	
	33.0	24.7	35.8	28.8	11.5	-0.7	-13.5	-16.3	-40.6	-22.4	-6.8	-30.4	-	-19.6	-17.3	
	92.3	82.3	76.0	87.3	-8.5	-7.0	7.6	27.8	7.4	-9.6	12.4	17.7	-	14.9	-9.7	51
	106.5	87.7	90.1	97.1	25.6	-5.0	22.4	-0.4	2.5	-2.5	13.9	1.0	-	7.8	-6.1	
	71.8	74.6	55.7	73.2	-54.2	-13.5	-21.6	108.5	19.8	-21.3	9.0	63.6	-	31.4	-19.0	
	69.7	58.9	62.7	64.3	18.8	-13.0	18.1	35.2	8.8	-19.5	-8.0	20.7	-	2.6	-13.7	52
	69.5	57.5	59.3	63.5	28.3	-12.5	29.2	38.4	18.3	-20.5	-5.4	27.8	-	7.1	-13.9	
	70.7	66.3	80.7	68.5	-12.6	-16.0	-16.8	22.5	-18.6	-15.0	-24.1	-2.9	-	-15.1	-12.9	
	68.7	73.1	66.4	69.9	-6.2	35.0	-0.7	7.4	23.9	16.2	-4.6	16.2	-	5.3	20.1	5421-24
	105.5	115.8	101.0	110.6	-3.6	34.9	2.5	10.4	23.7	13.7	1.9	17.6	-	9.5	18.2	
	9.0	9.6	14.9	9.3	-37.1	35.3	-33.9	-29.4	23.9	57.7	-54.5	-5.0	-	-37.6	54.9	
	71.1	72.0	71.2	71.6	-12.1	63.3	-1.0	-16.1	9.7	36.9	6.6	-4.9	-	0.6	41.9	56
	73.2	73.9	66.8	73.8	-7.7	49.1	2.8	6.5	13.4	32.1	10.8	9.8	-	10.2	36.4	
	52.6	56.1	107.4	54.3	-50.8	115.5	-31.6	-77.7	-15.4	113.3	-25.4	-61.1	-	-49.4	109.5	
	134.5	154.3	113.7	144.4	32.9	33.8	24.1	28.5	32.5	23.9	23.1	30.7	-	27.0	16.8	57
	128.4	150.8	112.4	138.6	9.2	31.9	13.8	25.4	28.4	26.7	19.2	28.9	-	23.3	23.5	
	284.6	218.8	138.3	251.7	489.2	49.0	203.6	90.9	127.0	-9.6	65.7	108.6	-	82.0	-34.0	
	121.4	136.5	74.1	128.4	80.5	78.3	78.0	79.9	74.7	61.8	69.1	77.1	-	73.3	69.1	58
	113.8	138.3	72.7	126.1	73.2	93.0	75.3	102.0	79.0	90.1	57.0	69.5	-	73.5	89.1	
	196.2	107.6	87.7	151.9	197.6	-17.1	104.2	-21.5	31.2	-66.7	209.2	-2.7	-	73.2	-29.3	
	.	.	.	.	.	.	.	.	.	.	.	.	.	.	.	61
	35.3	29.6	46.1	32.5	-19.0	-56.3	-10.3	-11.6	-46.6	-39.7	-26.0	-33.5	-	-29.5	-48.1	62
	80.9	71.2	90.8	78.0	-20.4	-55.4	-14.1	-12.0	-6.7	-35.0	-21.5	-9.4	-	-16.3	-45.9	
	6.2	3.2	17.6	4.7	8.3	-73.2	61.8	-8.5	-35.1	-70.0	-50.0	-86.0	-	-73.3	-69.0	
	49.2	37.2	58.4	43.2	-14.7	-19.9	-29.8	-34.7	-31.8	-18.0	-18.6	-33.1	-	-26.0	-18.9	63
	57.6	45.3	63.6	51.5	-13.8	-18.1	-22.0	-29.8	-12.7	-18.3	-18.8	-21.5	-	-19.0	-19.7	
	29.6	18.5	46.4	24.0	-19.6	-25.4	-50.8	-52.0	-70.3	-22.6	-29.9	-63.4	-	-48.3	-20.8	
	54.3	36.8	51.1	45.5	-7.4	4.3	-12.7	-20.0	-23.7	-32.1	-1.5	-22.0	-	-11.0	-22.4	64
	71.0	54.9	75.6	62.9	-4.8	-0.6	-20.6	-23.1	-20.7	-21.7	-12.3	-21.9	-	-16.8	-15.3	
	25.1	5.5	8.6	15.3	-50.5	103.8	91.6	58.3	-64.1	-79.4	148.1	-21.4	-	77.9	-60.5	

NEUE LAENDER  
 6 INDEX DES UMSATZES  
 2. HALBJAHR  
 6.1 ORIGINAL  
 WERT

SYPRO- NR.	WIRTSCHAFTSGLIEDERUNG	1993 MAI	VERAEND. GEGEN- UEBER VOR- JAHRES MONAT IN %	N		A		C		H
				1992	1993	1992	1992	1992	1993	
				MAI	APR.	2.VJ	3.VJ	4.VJ	1.VJ	
	VERARBEITENDES GEMERBE	INSGESAMT	47.7	-0.4	47.9	53.2	49.8	51.0	57.9	49.0
		INLAND	61.7	6.2	58.1	71.1	60.9	62.0	73.8	63.0
		AUSLAND	22.0	-24.4	29.1	20.2	29.4	30.9	28.8	23.5
	GRUNDSTOFF-U. PRODUKTIONSQUETER- GEMERBE	INSGESAMT	52.2	-1.9	53.2	60.6	57.4	64.4	56.0	54.6
		INLAND	58.0	5.6	55.0	68.3	59.0	59.0	60.2	56.8
		AUSLAND	33.0	-30.2	47.3	41.5	52.1	39.3	42.1	46.8
25	GEN.U. VERARB. V. STEINEN U. ERDEN	INSGESAMT	132.7	46.6	90.6	131.3	94.7	110.9	116.0	80.8
		INLAND	134.1	47.7	90.8	132.6	95.1	111.9	117.0	81.1
		AUSLAND	31.3	-53.2	66.9	42.6	65.0	37.8	40.6	56.2
27	EISENSCHAFFENDE INDUSTRIE	INSGESAMT	21.8	-40.8	37.0	46.9	43.2	42.3	44.7	44.7
		INLAND	22.6	-31.8	33.0	47.1	39.8	37.8	41.4	43.6
		AUSLAND	20.0	-69.6	49.4	46.1	53.6	58.0	55.1	48.1
2950	NE-METALLHALBZEUGMERKE	INSGESAMT	65.8	-8.9	73.0	71.4	81.3	79.5	60.0	89.0
		INLAND	61.0	-3.6	83.2	64.8	72.2	70.2	54.3	79.0
		AUSLAND	158.6	-38.8	263.4	198.7	255.7	260.1	169.6	160.4
2910	EISEN-, STAHL-U. TEMPER- GIESSEREI	INSGESAMT	29.1	-19.0	34.7	36.5	37.1	33.3	30.2	33.0
		INLAND	28.8	-23.0	37.4	37.1	40.1	36.6	33.4	34.6
		AUSLAND	24.4	26.1	19.5	33.0	20.2	14.3	11.6	24.0
3011-15	ZIEHEREIEN UND KALTMALZ- MERKE	INSGESAMT	33.5	-30.9	48.5	39.4	56.0	49.1	43.6	38.2
		INLAND	37.3	-26.7	50.2	43.8	54.6	49.6	43.8	41.9
		AUSLAND	8.4	-77.6	37.4	10.6	65.6	39.0	42.4	13.7
40	CHEMISCHE INDUSTRIE	INSGESAMT	48.6	-3.4	50.3	53.8	53.8	45.6	50.4	53.2
		INLAND	55.6	0.9	55.1	61.4	57.3	53.1	57.0	56.4
		AUSLAND	34.1	-15.8	40.6	38.3	46.8	30.3	37.0	46.5
53	HOLZBEARBEITUNG	INSGESAMT	63.0	12.9	55.8	66.6	59.0	66.0	64.3	57.6
		INLAND	60.8	6.6	57.1	64.9	61.4	68.0	66.6	58.6
		AUSLAND	90.0	130.2	39.1	87.9	27.9	25.7	36.3	44.4
56	ZELLSTOFF-, HOLZSCHLIFF-, PAPIER-U. PAPPERZEUGUNG	INSGESAMT	42.4	-33.6	63.8	42.6	61.0	52.1	49.2	48.0
		INLAND	38.6	-20.6	48.5	42.6	48.3	49.6	47.0	46.3
		AUSLAND	53.3	-49.6	106.7	42.6	96.0	59.3	55.2	55.2
59	GUMMIVERARBEITUNG	INSGESAMT	43.1	-2.7	44.3	50.6	49.3	44.9	44.4	46.0
		INLAND	47.7	-1.8	48.6	56.4	54.2	49.6	49.6	50.7
		AUSLAND	24.7	-11.8	28.0	27.8	29.7	25.9	23.9	27.1
	INVESTITIONSGUETER PRODUZIERENDES GEMERBE	INSGESAMT	41.8	-2.8	43.0	46.8	43.9	49.1	57.6	43.2
		INLAND	56.6	3.9	54.5	68.2	56.7	59.2	77.6	60.0
		AUSLAND	20.2	-23.2	28.3	16.7	25.4	32.0	28.3	18.7
3021-25	STAHLVERFORMUNG, OBERFLAECHE- VEREDLUNG, HAERTUNG	INSGESAMT	125.7	28.3	98.0	131.8	99.6	124.0	141.3	128.7
		INLAND	146.2	27.3	114.1	153.3	116.2	146.5	166.1	150.0
		AUSLAND	40.0	47.6	27.1	37.4	28.4	25.0	32.1	35.1
31	STAHL-U. LEICHTMETALLBAU, SCHIENENFAHRZEUGBAU	INSGESAMT	106.5	-9.7	109.6	77.6	112.3	106.7	137.6	89.3
		INLAND	108.2	-7.8	117.4	116.6	117.6	120.1	166.7	124.8
		AUSLAND	100.4	6.4	66.3	4.3	102.6	81.6	83.0	22.6
32	MASCHINENBAU	INSGESAMT	27.8	-9.1	28.7	30.6	32.4	41.2	46.0	29.1
		INLAND	36.6	-6.3	36.0	38.9	43.9	42.9	54.1	36.6
		AUSLAND	16.4	7.8	16.2	18.6	16.8	39.0	31.8	19.6
33	STRASSENFAHRZEUGBAU	INSGESAMT	49.6	8.6	46.7	77.7	36.9	36.1	66.6	63.6
		INLAND	100.6	37.3	73.2	138.6	60.6	70.4	120.8	108.3
		AUSLAND	8.2	-66.0	23.4	28.1	16.9	6.4	22.4	28.6

STBA, FACHSERIE 4, REIHE 2.2



UND BERLIN-OST  
 FUER DAS VERARBEITENDE GEMERBE  
 1990=100

WERT  
 INDEX

R	I C H T L I C H												SYPRO- NR.			
	1992 1.HJ	1992 2.HJ	1991	1992	VERAENDERUNG GEGENUEBER DEM ENTSPRECHENDEN VORJAHRESZEITRAUM IN %									1991	1992	1993 JAN.-MAI KUMULIERT
					1992 MAY	1993 APR.	1992 2.VJ	1992 3.VJ	1992 4.VJ	1993 1.VJ	1992 1.HJ	1992 2.HJ				
49.6	54.4	55.1	52.0	-3.2	4.9	-5.3	-5.7	-6.3	-0.8	-5.0	-6.0	-	-5.6	0.4		
60.1	67.9	66.5	64.0	-7.0	15.2	-6.5	-3.6	8.1	6.4	-9.8	2.4	-	-3.8	8.1		
30.4	29.9	34.2	30.1	19.2	-39.6	-0.7	-12.2	-42.2	-25.4	17.4	-29.6	-	-12.0	-28.9		
59.5	55.2	66.8	57.4	-15.4	0.5	-10.6	-18.3	-20.8	-11.4	-6.3	-19.5	-	-14.1	-7.2		
59.8	58.6	69.4	59.7	-18.0	7.8	-14.4	-14.2	-10.8	-6.3	-15.4	-12.6	-	-14.0	-1.0		
58.4	40.7	57.9	49.6	-2.9	-25.9	7.9	-33.5	-46.2	-27.8	27.8	-41.9	-	-14.3	-27.7		
80.8	113.5	67.5	97.1	35.9	45.9	39.9	39.8	52.0	20.8	41.5	45.9	-	49.9	32.8	25	
81.2	114.5	67.7	97.8	36.5	45.7	39.8	40.4	52.1	20.7	42.0	46.2	-	44.5	33.2		
56.3	39.1	46.2	47.2	-2.6	-34.7	26.7	-30.3	47.8	23.2	11.5	-4.2	-	4.4	-9.9		
45.8	43.5	59.9	44.7	-46.8	-2.3	-35.9	-31.8	-15.0	-7.8	-26.6	-24.1	-	-25.4	-11.9	27	
44.6	39.6	55.9	42.1	-43.9	-0.4	-35.8	-34.4	-12.7	-11.7	-24.8	-24.6	-	-24.7	-12.3		
49.4	55.6	72.1	52.5	-52.2	-7.6	-36.9	-26.1	-20.0	6.2	-31.3	-23.1	-	-27.2	-10.4		
79.0	69.8	69.4	74.4	2.5	-18.9	11.5	15.1	5.3	8.1	4.2	10.6	-	7.2	-1.3	2650	
71.3	62.3	68.6	66.6	-9.1	-19.1	-0.6	4.5	-1.5	12.2	-6.1	1.8	-	-2.6	2.4		
228.4	214.9	86.2	221.6	151.9	-17.2	224.5	148.1	81.2	-20.2	213.7	115.5	-	157.1	-24.2		
38.2	31.7	43.0	35.0	-18.5	-3.4	-14.7	-14.2	-14.7	-16.0	-21.9	-14.6	-	-16.6	-14.2	2910	
40.9	36.0	48.3	38.0	-22.2	-10.0	-17.7	-15.5	-13.9	-17.0	-28.3	-14.8	-	-21.3	-16.7		
29.0	13.0	13.2	18.0	72.6	79.3	45.3	7.5	-27.5	-7.0	96.6	-11.0	-	36.4	12.6		
55.0	45.8	49.2	50.4	0.2	-35.7	25.0	11.1	-10.3	-29.3	5.0	-0.4	-	2.4	-31.1	3011-15	
54.4	46.6	53.1	50.5	-4.9	-22.2	11.4	7.4	-14.3	-22.8	-5.6	-4.1	-	-4.9	-23.2		
58.9	40.7	23.6	49.8	91.8	-86.6	277.0	55.4	32.5	-73.8	218.7	42.3	-	111.0	-79.1		
60.2	49.0	73.5	54.1	-18.5	-7.1	-16.2	-35.0	-41.0	-20.0	-13.1	-39.3	-	-26.4	-14.8	40	
61.8	55.1	82.8	58.4	-27.3	2.3	-25.8	-32.2	-32.9	-14.9	-26.4	-32.6	-	-29.5	-6.8		
56.9	33.6	54.5	45.2	23.1	-28.3	24.1	-43.4	-57.0	-30.5	45.2	-51.9	-	-17.1	-28.0		
59.0	64.7	62.6	61.3	-10.4	13.5	-10.1	9.8	15.9	1.1	-14.5	12.7	-	-2.1	5.8	53	
60.8	67.3	66.0	64.0	-13.6	5.2	-11.3	8.5	13.7	-2.8	-14.8	11.1	-	-3.0	0.7		
21.4	30.5	17.9	25.9	223.1	360.8	81.3	86.2	136.9	196.0	-	111.8	-	44.7	201.9		
86.2	50.7	74.5	58.4	-12.7	-39.6	-20.1	-29.3	-36.8	-32.8	-9.4	-33.1	-	-21.6	-39.0	55	
52.2	49.3	71.0	50.2	-37.2	-14.3	-37.8	-28.2	-17.0	-19.3	-34.8	-22.0	-	-29.3	-18.6		
104.7	57.2	84.0	80.9	71.0	-59.0	32.8	-35.3	-59.6	-51.3	94.2	-49.9	-	-3.7	-52.4		
54.1	44.6	57.3	49.4	-4.5	6.3	-4.5	-24.3	-28.5	-21.9	0.4	-26.5	-	-19.8	-19.8	59	
53.7	48.6	55.9	51.6	-2.8	7.2	-1.8	-10.1	-6.2	-4.7	-6.1	-9.2	-	-7.7	-1.7		
55.8	24.9	62.8	40.3	-14.4	0.7	-21.2	-65.6	-74.7	-66.9	36.4	-70.6	-	-35.8	-55.5		
42.6	52.8	49.3	47.7	0.5	6.6	-6.8	-	-0.5	4.9	-6.6	-0.4	-	-9.2	3.6		
54.4	58.4	61.9	61.4	-4.9	21.6	-6.1	0.9	19.2	14.9	-12.0	10.5	-	-0.6	14.2		
26.3	30.2	31.1	27.7	21.2	-39.8	-8.0	-2.1	-40.0	-26.1	14.0	-24.5	-	-10.9	-28.1		
97.6	132.6	99.9	115.1	17.5	45.5	5.3	20.9	23.3	34.6	7.0	22.1	-	15.2	36.3	3021-25	
113.8	156.3	115.5	135.1	16.0	44.8	3.7	20.6	30.8	34.5	6.6	25.7	-	17.0	35.0		
26.2	28.5	31.3	27.4	58.5	60.5	51.7	27.8	-46.3	36.0	14.9	-28.2	-	-12.5	42.4		
106.1	122.1	99.3	114.1	9.4	-39.5	-6.8	4.4	28.6	-10.5	12.8	16.7	-	14.9	-16.1	31	
110.9	143.4	106.2	127.2	21.3	-8.9	8.9	8.5	40.1	19.9	13.8	24.9	-	19.8	7.4		
97.2	82.3	88.4	89.7	-10.8	-86.7	-28.8	-5.3	-1.9	-75.4	11.1	-3.6	-	3.8	-65.5		
32.3	43.1	47.3	37.7	-27.2	-5.6	-29.8	-14.7	-18.2	-9.6	-24.7	-16.6	-	-20.3	-7.6	32	
42.2	49.5	57.2	45.3	-29.5	-12.0	-21.9	-19.7	-9.6	-12.1	-29.2	-11.3	-	-20.8	-10.9		
16.1	35.4	33.1	26.7	-17.8	20.9	-30.1	-6.1	-40.4	-9.4	-3.7	-25.2	-	-19.3	2.2		
33.8	50.8	19.9	42.3	87.3	344.0	49.6	149.8	313.7	100.3	37.4	234.2	-	112.6	100.3	33	
59.1	95.6	39.2	77.3	45.2	271.6	26.0	139.1	249.1	84.5	28.8	195.1	-	97.2	96.8		
19.3	14.4	4.2	13.9	691.3	1907.1	245.7	326.7	1938.4	167.3	84.7	1007.7	-	231.0	114.0		

NEUE LÄNDER  
6 INDEX DES UMSATZES  
2. HALBJAHR  
6.1 ORIGINAL  
WERT

SYPRO- NR.	WIRTSCHAFTSGLIEDERUNG	1993 MAI	VERÄEND. GEGEN- UEBER VOR- JAHRES MONAT IN %	N		A		C		H
				1992	1993	1992	1992	1992	1993	
				MAI	APR.	2.VJ	3.VJ	4.VJ	1.VJ	
34	SCHIFFBAU	INSGESAMT	13.6	-78.8	64.2	88.2	60.8	62.6	60.7	40.0
		INLAND	24.3	-6.3	26.5	178.3	38.7	64.3	110.7	59.9
		AUSLAND	2.9	-97.1	101.7	2.6	84.8	60.9	11.0	20.3
35	LUFT-U. RAUMFAHRZEUGBAU	INSGESAMT	.	.	.	.	.	.	.	.
		INLAND	.	.	.	.	.	.	.	.
		AUSLAND	.	.	.	.	.	.	.	.
36	ELEKTROTECHNIK	INSGESAMT	39.8	22.4	31.7	39.8	33.4	35.4	40.4	38.1
		INLAND	52.1	24.3	41.9	53.9	44.4	48.0	54.5	51.4
		AUSLAND	12.4	8.8	11.4	12.1	11.5	10.6	12.5	11.8
37	FEINMECHANIK, OPTIK, H. V. UHREN	INSGESAMT	27.5	-2.8	28.3	29.0	28.1	35.8	45.8	27.1
		INLAND	56.5	-4.2	59.0	58.8	58.9	71.1	95.8	52.6
		AUSLAND	8.6	3.8	8.3	9.6	7.8	12.7	13.0	10.4
38	H. V. EBM-WAREN	INSGESAMT	117.0	-4.3	122.2	119.6	101.5	91.3	108.2	113.8
		INLAND	138.0	-6.3	145.8	142.7	119.9	108.8	128.6	135.2
		AUSLAND	27.4	10.9	24.7	21.9	23.7	17.6	22.9	23.4
50	H. V. BUEROMASCHINEN, ADV-GERAETEN U.-EINR.	INSGESAMT	18.2	-3.2	18.8	22.1	20.3	21.1	30.6	28.4
		INLAND	47.1	-8.7	51.8	46.5	55.0	54.0	72.8	53.4
		AUSLAND	6.1	19.6	5.1	12.0	5.4	7.3	13.0	12.6
	VERBRAUCHSGUETER PRODUZIERENDES GEBERBE	INSGESAMT	63.4	10.5	57.4	65.2	59.2	56.3	63.2	62.5
		INLAND	89.2	13.9	79.3	93.0	80.9	79.1	89.9	87.8
		AUSLAND	16.9	-15.9	20.1	15.5	20.2	15.5	15.2	17.2
51	FEINKERAMIK	INSGESAMT	72.3	0.3	72.1	73.6	71.4	70.7	70.4	73.7
		INLAND	99.1	8.5	91.3	100.3	93.2	89.6	89.7	90.6
		AUSLAND	36.4	-21.6	46.4	37.8	42.3	45.5	44.7	51.0
52	H. U. VERARBEITUNG VON GLAS	INSGESAMT	70.2	5.9	66.3	69.7	69.8	68.8	67.1	64.6
		INLAND	75.3	4.4	72.1	77.4	78.8	76.6	74.0	70.8
		AUSLAND	52.8	13.3	46.6	43.8	46.2	42.8	44.1	43.8
5421-24	H. V. HOLZMOEBELN, POLSTER- MOEBELN	INSGESAMT	74.8	14.8	65.1	84.6	69.0	62.9	84.3	83.6
		INLAND	121.6	12.8	107.8	139.0	113.6	104.2	139.0	137.6
		AUSLAND	12.0	51.9	7.9	11.6	9.1	7.4	11.0	11.1
56	PAPIER-U. PAPPEVERARBEITUNG	INSGESAMT	93.3	24.6	74.9	106.7	79.8	79.1	85.6	107.0
		INLAND	104.0	23.8	84.0	118.2	89.0	88.1	96.1	113.5
		AUSLAND	41.7	36.3	30.8	50.9	35.3	35.7	34.8	75.8
57	DRUCKEREI, VERVIELFAELTIGUNG	INSGESAMT	159.9	7.0	149.4	158.6	147.7	149.0	157.8	147.9
		INLAND	167.4	12.7	149.5	164.4	148.7	149.1	160.7	150.1
		AUSLAND	71.4	-55.6	160.7	89.8	136.6	147.7	123.4	121.3
58	H. V. KUNSTSTOFFWAREN.	INSGESAMT	172.1	53.4	112.2	166.3	112.6	115.0	130.8	144.0
		INLAND	189.2	61.8	116.8	196.4	118.1	127.9	147.5	180.7
		AUSLAND	83.9	-4.6	87.9	62.6	84.7	48.3	44.8	58.6
61	LEDERERZEUGUNG	INSGESAMT	.	.	.	.	.	.	.	.
		INLAND	.	.	.	.	.	.	.	.
		AUSLAND	.	.	.	.	.	.	.	.
62	LEDERVERARBEITUNG	INSGESAMT	17.0	-36.3	28.7	18.3	26.9	25.3	31.2	19.3
		INLAND	47.9	-21.8	61.3	51.7	65.0	68.6	65.8	53.8
		AUSLAND	1.3	-65.9	9.2	1.5	7.7	3.4	3.6	1.9
63	TEXTILGEBERBE	INSGESAMT	26.1	-6.7	28.6	25.5	30.6	24.5	27.5	26.9
		INLAND	33.9	-6.1	36.9	36.2	38.6	33.8	39.1	36.8
		AUSLAND	13.2	-12.0	15.0	9.7	17.6	9.3	8.6	10.6
64	BEKLEIDUNGSGEBERBE	INSGESAMT	24.6	-4.3	25.7	27.3	27.4	27.6	29.6	26.9
		INLAND	47.1	-7.5	50.9	51.4	54.4	52.3	57.6	52.6
		AUSLAND	3.1	89.8	1.8	4.1	1.5	3.8	2.8	2.3

STBA, FACHSERIE 4, REIHE 2.2

UND BERLIN-OST

FUER DAS VERARBEITENDE GEBIETE  
1990=100

WERT

INDEX

R	I C H T L I C H													SYPRO- NR.		
	1992 1.H.J.	1992 2.H.J.	1991	1992	VERAENDERUNG GEGENUEBER DEM ENTSPRECHENDEN VORJAHRZEITRAUM IN %											
					1992	1993	1992	1992	1992	1993	1992	1992	1991		1992	1993
					Mai	Apr.	2.VJ	3.VJ	4.VJ	1.VJ	1.H.J.	2.H.J.				JAN.-MAI KUMULIERT
54.1	61.7	60.8	57.9	216.3	24.8	101.3	137.1	-52.5	-15.4	119.0	-20.0	-	13.8	-19.6	34	
27.2	87.5	41.8	57.4	27.4	252.6	24.4	228.1	17.1	238.4	2.3	53.2	-	37.9	159.4		
90.7	38.0	59.9	58.3	416.2	-97.2	176.3	84.0	-99.2	-73.5	253.9	-62.9	-	-2.7	-84.3		
:	:	:	:	:	:	:	:	:	:	:	:	:	:	:	35	
:	:	:	:	:	:	:	:	:	:	:	:	:	:	:		
39.4	37.9	42.9	35.6	-15.7	21.0	-19.9	-14.5	-10.8	14.1	-21.6	-12.5	-	-17.0	17.3	36	
44.4	51.3	54.6	47.8	-16.4	23.1	-14.1	-6.3	-0.5	18.0	-20.9	-3.2	-	-12.5	19.0		
11.7	11.6	20.1	11.6	-12.3	6.1	-14.2	-62.3	-52.8	-0.8	-25.9	-52.3	-	-42.3	2.6		
25.8	40.8	24.5	33.9	36.0	7.8	25.4	62.7	76.2	15.3	3.2	70.0	-	35.9	10.0	37	
52.2	83.5	49.9	68.9	36.3	6.7	26.7	48.4	82.5	2.1	11.5	66.3	-	38.9	1.7		
6.5	12.8	7.9	9.7	48.2	13.1	16.4	164.0	49.4	103.9	-27.0	88.2	-	22.8	64.7		
95.0	98.8	79.8	97.4	93.7	32.0	61.9	9.5	34.7	28.6	44.8	21.9	-	32.0	20.8	38	
112.8	118.7	86.0	115.7	97.3	34.0	63.1	9.0	36.4	27.9	49.0	23.1	-	34.5	20.5		
20.4	20.2	21.1	20.3	42.0	0.5	41.9	87.6	-17.9	36.8	-11.3	5.2	-	-3.8	21.9		
21.5	25.9	28.5	23.7	-28.2	37.3	-23.4	-4.5	9.7	16.3	-33.0	3.6	-	-16.6	16.0	50	
63.8	63.4	75.5	63.5	-36.7	0.8	-32.0	-22.1	-7.1	-18.6	-17.5	-14.2	-	-15.9	-12.7		
3.9	10.2	8.9	7.0	70.0	252.9	74.2	217.4	91.2	426.0	-70.5	126.7	-	-21.3	250.0		
59.6	59.8	56.5	59.7	11.2	8.1	10.4	2.7	3.4	4.0	8.2	3.1	-	6.7	6.0		
81.9	84.5	77.0	83.1	9.5	11.8	8.9	5.3	9.6	6.3	8.5	7.6	-	7.9	8.8		
20.0	15.4	19.9	17.7	27.2	-18.6	23.2	-14.8	-36.4	-13.1	6.4	-27.0	-	-11.1	-14.7		
69.1	70.6	61.8	68.8	27.6	7.4	22.1	13.8	6.0	10.3	16.5	9.8	-	12.9	7.6	51	
90.6	89.7	82.1	90.1	21.6	6.8	19.6	8.6	2.4	3.0	14.4	5.4	-	9.7	5.0		
40.5	45.1	34.5	42.8	47.8	8.9	30.2	31.5	17.3	31.8	23.9	23.9	-	24.1	14.9		
68.9	68.0	70.6	68.4	-4.5	1.9	-2.6	7.3	-6.3	-5.0	-6.1	0.1	-	-3.1	-1.6	52	
74.4	75.3	75.2	74.8	0.8	2.1	2.7	10.7	-1.5	-1.8	-4.9	4.4	-	-0.5	0.3		
50.3	43.5	55.3	46.9	-25.3	0.2	-24.8	-8.5	-26.4	-19.9	-12.2	-16.5	-	-16.2	-10.3		
73.7	73.6	70.2	73.7	0.8	8.9	4.5	1.6	13.5	6.5	1.8	8.1	-	6.0	8.3	5421-24	
121.4	121.6	109.5	121.5	3.9	7.8	8.0	4.0	14.5	8.4	12.3	9.7	-	11.0	7.8		
9.8	9.2	17.6	9.5	-34.7	31.8	-32.1	-29.5	-1.8	8.7	-59.8	-15.6	-	-45.0	18.8		
90.6	82.4	77.3	81.5	1.8	31.4	12.4	-11.0	6.5	31.4	15.1	-2.7	-	5.4	30.1	56	
90.9	82.1	77.8	91.5	4.6	29.7	12.9	8.5	25.6	22.2	18.5	16.7	-	17.6	24.1		
30.8	35.3	75.0	33.0	-25.2	53.3	5.1	-71.6	-64.8	167.5	-18.3	-68.5	-	-56.0	124.2		
142.3	153.4	122.0	147.8	32.9	11.2	23.7	18.0	8.9	8.1	31.3	13.1	-	21.1	8.5	57	
144.1	154.9	123.7	149.5	25.5	12.4	21.7	15.4	11.8	7.6	29.9	13.5	-	20.9	9.7		
120.8	135.6	101.9	126.2	268.6	-10.1	60.0	60.7	-21.9	15.6	53.1	8.5	-	25.8	-8.8		
104.6	122.9	68.8	113.7	100.7	50.0	89.2	79.7	80.5	49.2	72.0	68.8	-	70.2	50.3	58	
110.5	137.7	71.7	124.1	86.1	82.7	77.9	89.2	75.0	56.2	63.7	81.2	-	73.1	58.8		
74.4	46.6	41.4	60.5	335.1	-32.0	257.4	5.9	-33.1	-8.4	180.8	-17.2	-	46.1	-13.4		
:	:	:	:	:	:	:	:	:	:	:	:	:	:	:	61	
28.3	28.3	29.7	28.3	23.0	-32.7	9.8	-11.8	-20.0	-35.0	11.0	-16.5	-	-4.7	-35.0	62	
70.0	77.2	77.8	73.6	6.4	-22.5	0.9	-14.9	-14.8	-28.3	7.9	-14.8	-	-5.4	-26.1		
7.3	3.5	5.4	5.4	155.6	-79.5	79.1	36.0	-64.4	-72.5	30.4	-32.7	-	-	-77.3		
31.6	26.0	35.0	28.8	-16.1	-19.3	-10.0	-26.2	-18.8	-17.2	-12.8	-23.1	-	-17.7	-15.9	63	
40.2	38.4	47.3	38.3	-19.1	-12.0	-17.3	-24.4	-8.9	-12.0	-20.4	-17.3	-	-19.0	-11.1		
17.5	8.9	15.0	13.2	-2.0	-46.1	33.3	-35.9	-55.9	-39.1	35.7	-47.6	-	-12.0	-35.3		
32.3	28.6	40.3	30.5	-20.4	-3.5	-25.1	-28.3	-23.3	-27.9	-23.3	-25.9	-	-24.9	-20.2	64	
61.3	54.9	76.5	58.1	-20.2	-8.4	-24.0	-30.3	-19.7	-22.8	-23.0	-25.1	-	-24.1	-17.7		
4.6	3.3	5.7	4.0	-20.0	141.2	-50.0	8.6	-59.4	-70.1	-24.6	-36.5	-	-26.8	-47.2		

STBA, FACHSERIE 4, REIHE 2.2

LFD. NR.	ART DER BAUTEN UND AUFTRAGGEBER	1989 MAI	VERÄND. GEGEN- UEBER VOR- JAHRES- MONAT IN %	N		A		C		H
				1992	1993	1992	1992	1992	1993	
				MAI.	APR.	2.VJ	3.VJ	4.VJ	1.VJ	
										WERT
1	BAUHAUPTGEBERBE	261.6	29.7	201.7	238.2	209.4	229.3	246.1	207.6	
2	HOCHBAU	218.4	21.1	180.3	198.4	183.0	191.1	208.1	180.1	
3	WOHNUNGSBAU	172.3	66.6	103.4	159.9	112.9	115.2	144.7	144.0	
4	SONSTIGER HOCHBAU	249.0	7.6	231.5	224.0	229.6	241.6	250.2	220.7	
5	GEWERBLICHER UND INDUSTRIELLER BAU FUER UNTERNEHMEN, LANDWIRTSCHAFTLICHER BAU SONIE BAUTEN FUER REICHSBAHN UND BUNDESPOST	230.8	9.3	211.3	216.1	215.3	223.9	230.7	215.6	
6	GEWERBLICHER UND INDUSTRIELLER BAU FUER UNTERNEHMEN SONIE LANDWIRTSCHAFTLICHER BAU	236.2	11.2	212.5	218.0	217.8	222.1	230.7	215.8	
7	BAUTEN FUER REICHSBAHN UND BUNDESPOST	127.4	-32.3	188.1	178.2	187.4	258.4	230.4	210.0	
8	BAUTEN FUER OEFFENTLICHE AUFTRAGGEBER UND ORGANISATIONEN OHNE ERWERBSZWECK	386.8	1.0	383.1	275.9	322.9	357.0	377.8	254.6	
9	TIEFBAU	354.8	43.2	247.7	323.9	288.4	311.5	324.9	246.1	
10	STRASSENBAU	255.3	19.2	214.2	246.4	219.3	288.7	263.6	146.2	
11	SONSTIGER TIEFBAU	408.7	53.8	286.8	365.9	291.8	323.9	358.1	299.3	
12	GEWERBLICHER UND INDUSTRIELLER BAU FUER UNTERNEHMEN SONIE BAUTEN FUER REICHSBAHN UND BUNDESPOST	293.9	52.6	192.6	275.9	201.0	221.2	239.1	237.3	
13	GEWERBLICHER UND INDUSTRIELLER BAU FUER UNTERNEHMEN	264.0	77.7	148.6	266.6	174.6	196.4	213.7	200.8	
14	BAUTEN FUER REICHSBAHN UND BUNDESPOST	489.8	4.2	460.9	338.6	356.2	372.8	388.8	451.9	
15	BAUTEN FUER OEFFENTLICHE AUFTRAGGEBER UND ORGANISATIONEN OHNE ERWERBSZWECK	673.0	54.9	434.6	573.3	501.1	560.6	632.1	442.0	
										VOLUMEN
16	BAUHAUPTGEBERBE	217.1	26.3	171.9	198.3	178.9	196.2	207.0	172.9	
17	HOCHBAU	172.3	14.9	150.0	157.2	152.2	156.4	168.2	152.0	
18	WOHNUNGSBAU	133.4	66.6	85.2	124.6	93.1	93.7	115.9	113.7	
19	SONSTIGER HOCHBAU	198.2	2.6	193.1	178.9	191.5	198.2	209.1	177.5	
20	TIEFBAU	313.4	49.2	218.9	286.8	236.4	278.6	290.5	218.0	
21	STRASSENBAU	227.3	19.8	189.7	219.8	196.1	259.9	237.2	130.0	
22	SONSTIGER TIEFBAU	380.1	53.4	234.8	323.2	258.8	289.1	319.4	285.7	

UND BERLIN-OST

FÜR DAS BAUHAUPTBEREICH  
1990 = 100

WERT

R	I		C		H		T		L		I		C		H		LFD. NR.
	1982 1.HJ	1992 2.HJ	1991	1992	VERÄNDERUNG GEGENÜBER DEM ENTSPRECHENDEN VORJAHRESZEITRAUM IN %												
					1982 MÄI.	1983 APR.	1992 2.VJ	1992 3.VJ	1992 4.VJ	1993 1.VJ	1992 1.HJ	1992 2.HJ	1991	1992	1993 JAN.-MÄI KUMULIERT		

INDEX

187.9	237.2	143.4	212.3	58.2	24.5	55.7	26.3	43.1	25.7	89.8	34.4	-	48.0	26.3	1
187.9	189.6	123.0	189.7	50.9	18.4	51.2	31.8	45.2	24.5	84.6	36.5	-	49.3	22.5	2
104.0	130.0	83.4	117.0	49.6	48.1	38.0	28.6	59.7	51.3	35.6	44.3	-	40.3	63.8	3
210.4	245.9	149.4	228.2	50.5	8.1	58.0	32.8	40.3	15.5	77.1	36.5	-	52.7	12.2	4
195.0	227.3	130.3	211.2	64.9	9.0	69.5	46.1	48.6	23.3	89.3	47.3	-	62.1	17.1	5
198.0	228.4	130.0	212.2	65.2	7.2	70.7	47.3	48.0	21.0	85.4	47.7	-	63.2	15.9	6
136.8	244.4	135.5	190.6	59.3	83.7	47.1	28.9	80.0	97.6	36.4	41.9	-	40.7	54.9	7
310.0	367.4	274.0	338.7	13.1	3.9	15.9	-3.2	15.1	-14.3	55.5	5.4	-	23.6	-7.5	8
229.2	318.2	187.2	273.7	72.3	33.3	62.8	19.6	40.3	27.7	78.5	29.3	-	46.2	32.8	9
184.9	276.2	192.0	230.5	39.2	36.4	24.6	-6.5	18.4	-3.5	56.3	4.0	-	20.1	10.8	10
253.2	341.0	184.6	297.1	92.2	32.3	86.1	36.2	51.5	39.5	89.1	44.9	-	60.9	41.0	11
181.1	230.2	122.3	205.6	97.3	53.2	85.9	44.7	67.8	47.1	86.9	55.9	-	68.1	49.7	12
153.1	204.5	104.4	178.8	74.8	70.1	91.0	54.0	67.6	52.6	87.6	60.8	-	71.3	61.8	13
346.0	380.8	227.2	363.4	162.3	4.8	73.1	22.0	88.8	34.6	85.6	42.1	-	58.9	21.5	14
419.2	588.3	328.2	507.7	87.2	14.9	86.1	32.9	39.7	31.0	91.3	36.4	-	54.7	32.2	15

INDEX

181.4	201.1	134.4	181.2	41.1	20.5	39.1	14.8	33.8	20.2	51.7	23.8	-	34.8	21.6	16
141.0	162.3	113.3	151.7	39.1	12.0	39.9	17.4	39.3	17.0	45.5	25.1	-	39.9	15.5	17
86.9	104.8	75.6	95.8	34.6	38.8	24.1	16.4	46.5	41.1	21.7	31.3	-	26.7	43.6	18
177.1	200.7	136.4	188.9	32.6	2.8	37.3	17.8	29.0	9.1	55.5	23.2	-	36.5	8.4	19
205.1	284.6	179.8	244.9	54.7	32.5	47.2	11.7	34.6	25.4	61.6	22.3	-	36.2	31.0	20
186.0	248.3	184.6	207.1	24.7	36.2	12.6	-12.5	13.9	-5.0	42.0	-1.6	-	12.2	9.9	21
228.4	304.2	177.1	265.3	73.0	31.2	68.3	29.0	45.2	37.0	71.1	37.0	-	49.8	39.3	22

LFD. NR.	ART DER BAUTEN UND AUFTRAGGEBER	1989 1. VJ	VERAEND. GEBEN- UEBER VOR- JAHRES- QUARTAL IN %	M			
				A		C	
				1992 1. VJ	1992 2. VJ	1992 3. VJ	1992 4. VJ
							HERT
1	BAUHAUPTGEBERBE	181.0	49.9	121.2	142.0	148.5	184.1
2	HOCHBAU	170.6	64.4	103.8	126.7	133.6	146.7
3	WOHNUNGSBAU	111.5	72.3	64.7	78.3	85.8	88.2
4	SONSTIGER HOCHBAU	214.8	61.6	132.9	162.7	169.3	190.2
5	GEWERBLICHER UND INDUSTRIELLER BAU FUER UNTERNEHMEN, LANDWIRTSCHAFTLICHER BAU SONIE BAUTEN FUER REICHSBAHN UND BUNDESPOST	210.6	74.3	120.8	155.5	159.8	182.4
6	GEWERBLICHER UND INDUSTRIELLER BAU FUER UNTERNEHMEN SONIE LANDWIRTSCHAFTLICHER BAU	214.4	72.1	124.6	159.4	166.2	186.8
7	BAUTEN FUER REICHSBAHN UND BUNDESPOST	162.4	125.2	72.1	106.2	90.9	126.8
8	BAUTEN FUER OEFFENTLICHE AUFTRAGGEBER UND ORGANISATIONEN OHNE ERWERBSZWECK	239.5	15.8	205.9	206.1	226.7	236.7
9	TIEFBAU	202.4	26.8	157.1	173.8	179.3	200.1
10	STRASSENBAU	186.8	33.9	125.1	138.5	155.0	154.5
11	SONSTIGER TIEFBAU	220.4	27.2	173.3	191.8	191.6	223.2
12	GEWERBLICHER UND INDUSTRIELLER BAU FUER UNTERNEHMEN SONIE BAUTEN FUER REICHSBAHN UND BUNDESPOST	159.5	15.3	138.3	142.8	134.2	146.8
13	GEWERBLICHER UND INDUSTRIELLER BAU FUER UNTERNEHMEN	139.9	29.5	108.0	109.2	122.7	112.5
14	BAUTEN FUER REICHSBAHN UND BUNDESPOST	299.8	-15.3	354.1	382.3	215.8	407.4
15	BAUTEN FUER OEFFENTLICHE AUFTRAGGEBER UND ORGANISATIONEN OHNE ERWERBSZWECK	322.7	39.0	232.2	274.0	288.1	348.3
							VOLUMEN
16	BAUHAUPTGEBERBE	151.1	41.7	106.6	122.1	126.3	136.6
17	HOCHBAU	137.1	54.4	88.8	106.0	110.0	119.1
18	WOHNUNGSBAU	88.7	61.0	55.1	64.9	70.1	71.0
19	SONSTIGER HOCHBAU	173.2	52.2	113.8	136.6	139.7	154.9
20	TIEFBAU	180.1	25.7	143.3	155.3	159.9	178.9
21	STRASSENBAU	149.5	31.4	113.8	123.7	138.9	139.1
22	SONSTIGER TIEFBAU	195.7	23.6	158.3	171.3	170.6	199.1

UND BERLIN-OST

FUER DAS BAUHAUPTGEBIETE  
1990 = 100

WERT

1982 1.HJ	1982 2.HJ	1991	1992	VERAENDERUNG GEGENUEBER DEM ENTSPRECHENDEN VORJAHRESZEITRAUM IN %									LFD. NR.			
				H				T				L		I	C	H
				1982 1.VJ	1982 2.VJ	1982 3.VJ	1982 4.VJ	1982 1.HJ	1982 2.HJ	1991	1992	1993 1.VJ KUMULIERT				

INDEX

131.6	156.3	91.1	144.0	56.0	70.1	54.4	53.5	63.3	53.8	-	58.1	49.3	1
115.3	140.2	79.9	127.7	43.4	79.5	58.1	59.3	61.3	58.8	-	59.8	64.4	2
71.5	87.0	58.8	78.3	-3.6	39.6	53.8	57.5	16.1	55.6	-	34.9	72.3	3
147.8	179.8	95.7	163.8	74.0	100.1	59.8	59.8	87.3	58.8	-	71.2	61.5	4
139.2	171.1	84.5	154.6	78.8	126.0	64.2	74.2	103.2	69.4	-	83.0	74.3	5
142.0	176.0	84.8	159.0	86.5	130.7	69.6	76.4	106.8	73.1	-	87.5	72.1	6
89.2	106.9	80.7	89.0	-1.2	63.6	-4.8	42.2	29.3	17.9	-	22.7	125.2	7
206.0	231.7	162.7	218.8	56.8	31.4	43.8	15.5	43.0	27.8	-	34.5	15.8	8
165.5	189.7	114.2	177.6	77.5	57.9	48.8	45.3	66.7	46.9	-	55.5	28.8	9
131.8	154.8	102.9	143.3	108.9	42.6	24.3	18.7	68.1	21.4	-	39.3	39.3	10
182.6	207.4	119.9	195.0	67.9	64.4	62.0	57.9	66.0	59.7	-	62.6	27.2	11
140.6	141.5	91.8	141.0	42.6	36.3	56.4	86.7	39.3	70.9	-	63.6	15.3	12
108.6	117.6	70.8	113.1	67.7	42.9	67.2	63.5	54.3	65.4	-	58.7	29.5	13
368.2	311.6	242.4	339.8	7.3	24.4	23.7	158.0	15.6	87.5	-	40.2	-15.3	14
253.1	318.2	167.1	285.7	104.6	100.3	68.6	42.1	102.2	52.2	-	71.0	39.0	15

INDEX

114.4	132.5	85.7	123.4	40.8	52.8	40.0	42.7	47.0	41.4	-	44.0	41.7	16
87.4	114.6	73.7	106.0	27.6	80.6	41.6	46.0	43.7	43.8	-	43.8	54.4	17
60.0	70.6	53.3	65.3	-12.8	26.8	40.2	45.2	4.9	42.6	-	22.5	61.0	18
125.2	147.3	89.0	136.3	53.0	77.2	42.0	46.3	65.2	44.1	-	53.1	52.2	19
149.3	169.4	110.6	159.4	62.1	42.9	37.7	38.4	51.4	38.1	-	44.1	25.7	20
118.8	139.0	99.7	128.9	80.9	28.9	14.8	13.7	52.7	14.2	-	29.3	31.4	21
184.8	184.9	116.2	174.8	53.5	48.7	50.2	49.9	50.9	50.1	-	50.4	23.6	22

SYPRO- NR.	WIRTSCHAFTSGLIEDERUNG		1999 MAI	VERÄND. GEGEN- UEBER VOR- JAHRES MONAT IN %	N		A		C		H
					1992	1993	1992	1992	1992	1993	
					MAI	APR.	2.VJ	3.VJ	4.VJ	1.VJ	
	VERARBEITENDES GEBERBE	INSGESAMT	88.1	-7.2	82.8	88.4	98.6	94.3	91.5	92.5	
		INLAND	88.5	-9.2	84.2	87.5	97.9	96.7	93.3	92.9	
		AUSLAND	87.1	-3.2	90.0	90.2	96.1	89.3	88.0	93.0	
	GRUNDSTOFF-U. PRODUKTIONSGUETER- GEBERBE	INSGESAMT	87.2	-9.1	95.9	90.8	98.7	93.3	88.7	90.7	
		INLAND	88.2	-10.2	96.0	90.1	98.6	96.3	90.5	88.5	
		AUSLAND	89.0	-6.9	95.6	92.1	98.8	87.7	86.5	94.8	
25	GEW.U. VERARB.V. STEINEN U.ERDEN	INSGESAMT	129.7	6.3	116.4	119.6	118.6	126.8	111.3	96.2	
		INLAND	126.8	7.0	118.3	121.8	120.1	129.9	113.1	96.1	
		AUSLAND	92.9	-3.5	96.3	96.6	102.3	94.1	82.5	87.7	
27	EISENSCHAFFENDE INDUSTRIE	INSGESAMT	68.7	-16.7	82.5	76.9	85.7	75.4	68.0	78.3	
		INLAND	64.0	-24.9	86.2	71.3	86.2	77.1	68.5	75.6	
		AUSLAND	77.3	-0.6	77.8	87.2	86.8	72.6	67.0	83.2	
2850	NE-METALLHALBZEUGWERKE	INSGESAMT	79.7	-12.1	90.7	85.4	93.4	87.1	79.3	96.8	
		INLAND	78.3	-13.8	90.8	80.5	92.2	90.1	79.0	83.7	
		AUSLAND	82.6	-8.8	90.6	95.6	96.1	80.7	79.8	93.3	
2910	EISEN-, STAHL-U. TEMPER- GIESSEREI	INSGESAMT	71.3	-20.2	89.3	80.9	91.0	84.9	76.1	77.9	
		INLAND	69.6	-19.9	86.9	78.6	88.7	83.5	74.2	76.7	
		AUSLAND	78.4	-21.0	92.2	98.6	100.3	90.6	84.1	84.1	
3011-15	ZIEHEREIEN UND KALTHALZ- WERKE	INSGESAMT	75.8	-20.0	94.7	81.9	97.0	87.4	80.6	83.2	
		INLAND	77.6	-20.4	97.5	84.3	100.0	91.4	81.7	86.2	
		AUSLAND	70.4	-18.0	86.9	74.7	87.7	74.9	77.1	77.4	
40	CHEMISCHE INDUSTRIE	INSGESAMT	90.7	-6.8	97.3	93.8	100.6	95.2	93.1	96.8	
		INLAND	89.8	-6.9	96.4	93.8	99.6	97.9	95.2	95.1	
		AUSLAND	93.2	-6.6	99.6	93.9	101.9	91.4	90.1	99.1	
53	HOLZBEARBEITUNG	INSGESAMT	88.6	-8.9	97.3	94.8	100.2	96.8	96.0	89.3	
		INLAND	89.4	-9.6	98.9	95.8	101.4	100.0	98.9	89.8	
		AUSLAND	83.6	-4.1	87.2	88.5	92.6	75.8	77.2	85.8	
55	ZELLSTOFF-, HOLZSCHLIFF-, PAPIER-U. PAPPERZEUGUNG	INSGESAMT	71.1	-20.3	89.2	75.0	87.5	81.8	80.5	82.2	
		INLAND	68.3	-20.6	86.0	69.9	83.0	79.2	79.2	80.5	
		AUSLAND	75.6	-20.1	94.6	83.3	94.8	86.0	82.7	85.0	
59	GUMMIVERARBEITUNG	INSGESAMT	89.7	-15.7	106.4	92.1	109.9	104.0	98.5	93.5	
		INLAND	83.4	-22.6	107.7	88.9	111.0	104.0	98.8	88.9	
		AUSLAND	106.7	5.9	102.6	102.0	106.4	104.3	98.2	104.8	
	INVESTITIONSGUETER PRODUZIERENDES GEBERBE	INSGESAMT	86.7	-6.7	91.9	85.4	96.0	92.8	91.5	90.1	
		INLAND	84.2	-10.1	93.7	82.6	96.8	95.0	92.4	89.2	
		AUSLAND	88.3	-0.7	88.9	90.3	94.6	89.1	90.0	91.5	
3021-25	STAHLVERFORMUNG, OBERFLAECHE- VEREDLUNG, HAERTUNG	INSGESAMT	85.8	-17.9	104.5	89.5	107.4	100.6	88.5	90.2	
		INLAND	85.0	-19.1	105.1	87.1	106.0	102.0	87.5	88.9	
		AUSLAND	89.2	-12.0	101.4	101.1	104.5	94.2	83.1	96.6	
31	STAHL-U. LEICHTMETALLBAU, SCHIENENFAHRZEUGBAU	INSGESAMT	159.5	39.5	110.0	102.6	123.1	115.9	111.1	98.3	
		INLAND	152.8	24.2	123.0	111.2	129.1	127.1	111.7	100.5	
		AUSLAND	156.9	238.1	46.4	60.3	94.1	61.2	107.6	93.1	
32	MASCHINENBAU	INSGESAMT	81.8	-10.5	91.4	85.3	95.0	88.9	85.5	86.8	
		INLAND	81.1	-11.8	92.0	79.7	94.9	90.8	88.9	84.4	
		AUSLAND	82.7	-8.7	90.6	93.4	95.2	86.2	89.0	90.4	
33	STRASSENFAHRZEUGBAU	INSGESAMT	77.4	-11.5	87.5	78.7	90.2	85.1	83.8	81.9	
		INLAND	.	.	.	.	.	.	.	.	
		AUSLAND	.	.	.	.	.	.	.	.	



LAND  
FLUR DAS VERARBEITENDE GEMEISSE  
1990=100

WERT  
INDEX

R	I			C											H	SYPRO-NR.
	1992			VERÄNDERUNG GEGENÜBER DEM ENTSPRECHENDEN VORJAHRESZEITRAUM IN %												
	1.HJ	2.HJ		1992	1993	1992	1992	1992	1993	1992	1992	1991	1992	1993		
				MAI	APR.	2.VJ	3.VJ	4.VJ	1.VJ	1.HJ	2.HJ			JAN.-MAI KUMULIERT		
101.8	92.9	99.9	97.4	-1.6	-11.2	-2.2	-4.0	-7.7	-13.6	0.6	-5.8	-	-2.5	-12.0		
102.7	95.0	100.5	98.9	-1.1	-13.1	-2.2	-2.1	-5.6	-14.7	0.8	-3.9	-	-1.8	-13.4		
100.0	88.7	98.8	94.3	-2.5	-7.1	-2.9	-8.0	-11.6	-11.3	0.7	-9.9	-	-4.6	-9.1		
101.1	91.0	98.3	96.0	-0.4	-6.3	-1.2	-2.6	-6.7	-12.3	-	-4.6	-	-2.3	-10.9		
100.3	93.4	98.3	96.9	-0.4	-9.1	-1.7	-0.5	-4.5	-13.2	-0.6	-2.5	-	-1.4	-11.8		
102.5	86.6	98.1	94.5	-0.5	-7.0	-0.3	-6.5	-10.5	-10.7	0.9	-8.6	-	-3.7	-8.3		
109.5	119.0	99.7	111.3	6.0	4.6	6.8	12.1	8.9	-2.5	12.7	10.5	-	11.6	1.2	25	
109.9	121.5	100.0	112.7	7.5	5.9	7.6	13.0	10.1	-1.9	13.9	11.6	-	12.7	2.0		
99.3	93.3	96.8	96.3	-10.8	-9.8	-3.0	1.4	-4.6	-6.9	0.5	-1.6	-	-0.5	-6.1		
91.5	71.7	90.7	81.8	-4.0	-12.8	-6.6	-8.3	-18.0	-19.4	-7.4	-13.2	-	-10.0	-17.7	27	
92.4	72.8	92.9	82.6	-7.0	-15.6	-9.5	-7.9	-19.1	-24.2	-9.1	-13.6	-	-11.1	-22.7		
89.8	69.7	86.6	79.8	2.9	-6.6	-1.1	-8.6	-16.0	-10.3	-4.2	-12.3	-	-7.9	-8.3		
99.0	83.2	92.9	91.1	-0.1	-9.4	0.6	-2.9	-6.9	-17.0	1.6	-5.8	-	-1.8	-14.7	2850	
98.8	84.8	92.0	91.6	3.3	-13.8	0.7	3.3	-7.8	-20.4	1.0	-2.2	-	-0.4	-17.9		
99.9	80.2	94.8	90.1	-8.3	-0.6	0.8	-15.1	-10.9	-10.0	2.8	-13.1	-	-5.0	-8.0		
95.6	80.5	93.5	88.1	-1.3	-12.6	-4.1	-6.5	-15.1	-22.9	-1.3	-10.8	-	-5.8	-20.6	2910	
93.5	78.9	92.7	88.2	-3.1	-15.2	-6.0	-8.7	-15.4	-23.0	-2.6	-11.9	-	-7.0	-21.0		
104.5	87.3	96.8	95.9	6.0	-3.9	3.4	3.4	-14.1	-22.7	3.7	-6.8	-	-0.8	-18.7		
99.8	84.0	95.8	91.9	-0.2	-18.2	-0.6	-5.1	-11.8	-18.8	-0.1	-6.5	-	-4.1	-18.9	3011-15	
101.1	85.6	97.2	93.9	0.1	-18.6	0.7	-2.9	-11.1	-16.7	-0.4	-8.9	-	-3.4	-17.8		
95.5	76.0	91.7	85.7	-1.8	-18.6	-5.2	-13.1	-14.2	-25.0	0.1	-13.7	-	-6.6	-22.3		
103.9	94.1	100.9	99.0	-1.2	-6.7	-0.9	-2.9	-5.2	-8.6	0.3	-4.1	-	-1.8	-8.5	40	
102.6	98.6	100.6	99.6	-1.8	-6.9	-2.0	-0.5	-2.2	-8.9	-0.8	-1.3	-	-1.0	-6.8		
105.7	90.8	101.2	98.2	-0.7	-6.3	0.4	-6.3	-9.3	-8.4	1.7	-7.7	-	-3.0	-8.2		
100.6	96.4	98.8	98.5	-4.5	-7.8	-4.0	-0.8	-0.4	-11.7	-0.1	-0.6	-	-0.3	-10.3	59	
101.4	99.5	99.6	100.4	-3.1	-7.2	-3.4	0.7	1.4	-11.4	0.5	1.1	-	0.8	-10.2		
96.5	76.5	93.9	86.0	-13.4	-11.9	-8.0	-12.9	-13.9	-12.7	-3.9	-13.6	-	-8.4	-11.0		
92.1	81.2	96.6	96.7	-2.9	-13.0	-10.0	-10.3	-11.7	-15.1	-7.7	-11.0	-	-9.2	-15.7	55	
87.6	79.2	94.5	83.4	-2.1	-16.7	-11.7	-12.8	-11.1	-12.7	-11.6	-12.0	-	-11.7	-14.9		
98.8	84.3	97.0	91.9	-4.1	-7.3	-7.4	-6.3	-12.4	-18.5	-1.3	-8.5	-	-5.3	-16.8		
111.1	101.3	102.8	106.2	12.1	-18.2	7.6	1.7	-5.7	-18.8	8.7	-2.0	-	3.3	-16.8	59	
111.6	101.3	102.3	106.4	12.9	-22.1	9.5	0.9	-6.2	-19.9	10.4	-2.1	-	4.0	-20.9		
108.8	101.3	104.2	106.4	9.9	-6.6	2.2	4.2	-6.9	-7.2	3.8	-1.6	-	1.2	-4.5		
101.5	92.2	100.2	96.9	-2.3	-13.7	-2.6	-5.7	-9.6	-15.9	0.9	-7.6	-	-3.3	-13.8		
103.0	93.7	100.6	98.3	-1.7	-17.6	-2.5	-3.4	-8.0	-18.2	1.1	-5.7	-	-2.3	-16.7		
99.0	89.6	99.5	94.3	-3.4	-8.4	-2.8	-8.6	-12.4	-11.6	0.7	-11.0	-	-5.2	-8.7		
111.6	94.6	105.5	109.1	0.3	-18.9	0.7	-3.6	-13.7	-22.2	3.8	-6.6	-	-2.3	-20.7	3021-25	
111.9	94.8	106.0	109.3	0.9	-21.4	1.1	-3.8	-15.0	-23.2	3.9	-9.2	-	-2.6	-22.0		
110.5	93.6	102.7	102.1	-2.8	-6.4	-1.5	-3.5	-7.0	-17.1	3.8	-5.4	-	-0.6	-14.1		
118.9	113.6	110.1	115.9	4.4	-21.7	12.9	-7.1	2.4	-12.4	14.3	-2.7	-	5.3	-4.6	31	
124.5	119.4	108.6	122.0	11.8	-22.7	16.8	2.7	7.6	-16.3	20.4	4.9	-	12.3	-9.8		
87.6	84.4	117.2	86.0	-44.2	-11.3	-2.7	-63.0	-17.7	14.9	-15.8	-35.3	-	-26.6	38.9		
98.0	88.2	97.9	93.6	0.8	-11.1	-3.9	-5.8	-11.2	-14.0	-0.2	-6.8	-	-4.4	-12.7	32	
96.5	90.4	98.8	94.4	-2.3	-16.6	-4.0	-4.8	-10.4	-17.3	-1.3	-7.7	-	-4.5	-18.1		
97.4	87.6	98.5	92.5	6.0	-3.0	-2.1	-7.2	-12.3	-9.2	1.6	-9.9	-	-4.1	-7.8		
102.5	84.4	102.2	93.5	-10.1	-14.8	-10.6	-12.8	-15.6	-28.7	-3.3	-14.1	-	-6.6	-23.5	33	
.	.	.	.	.	.	.	.	.	.	.	.	-	.	.		

STBA, FACHSERIE 4, REIHE 2.2

SYPRO- NR.	WIRTSCHAFTSGLIEDERUNG	1989 MAI	VERÄND. GEGEN- UEBER VOR- JAHR- MONAT IN %	N		A		C		H
				1982 MAI	1993 APR.	1982 2.VJ	1992 3.VJ	1982 4.VJ	1993 1.VJ	
34	SCHIFFBAU									
	INSGESAMT	288.6	878.3	29.5	78.6	98.2	70.0	115.4	107.3	
	INLAND	127.7	175.8	46.3	135.6	121.5	103.2	90.1	199.5	
	AUSLAND	412.0	2381.9	16.6	35.0	80.3	44.6	134.9	36.7	
35	LUFT-U. RAUMFAHRZEUGBAU									
	INSGESAMT	.	.	.	.	.	.	.	.	
	INLAND	.	.	.	.	.	.	.	.	
	AUSLAND	.	.	.	.	.	.	.	.	
36	ELEKTROTECHNIK									
	INSGESAMT	82.2	-14.5	86.1	89.1	98.9	98.5	96.7	100.0	
	INLAND	80.3	-20.3	100.8	83.5	101.8	101.7	96.6	98.8	
	AUSLAND	86.3	0.5	85.9	101.4	92.4	91.7	97.0	102.6	
37	FEINMECHANIK, OPTIK, H. V. UHREN									
	INSGESAMT	89.2	-6.7	95.6	89.8	103.3	95.8	103.9	98.6	
	INLAND	88.9	-9.1	97.8	89.7	105.3	101.0	109.7	98.8	
	AUSLAND	89.6	-2.4	91.8	90.0	98.8	96.8	94.1	93.0	
38	H. V. EBM-WAREN									
	INSGESAMT	96.2	-6.3	102.7	100.8	106.5	102.7	100.4	101.6	
	INLAND	97.8	-7.5	105.7	103.8	109.3	106.0	103.7	103.4	
	AUSLAND	91.0	-2.4	89.2	91.1	97.5	92.1	88.8	96.0	
50	H. V. BUEROMASCHINEN, ADV-GERAETEN U. -EINR.									
	INSGESAMT	69.5	-17.6	84.3	72.1	84.2	96.9	88.0	86.3	
	INLAND	.	.	.	.	.	.	.	.	
	AUSLAND	.	.	.	.	.	.	.	.	
	VERBRAUCHSGUETER PRODUZIERENDES GEBIERE									
	INSGESAMT	85.7	-6.0	91.2	94.6	95.4	100.2	96.4	103.3	
	INLAND	88.2	-5.3	93.1	95.9	95.8	101.6	98.7	104.7	
	AUSLAND	75.6	-8.2	83.3	85.4	89.5	94.7	82.3	97.7	
51	FEINKERAMIK									
	INSGESAMT	88.7	-8.1	96.5	97.8	98.6	99.6	96.3	113.2	
	INLAND	89.8	-5.3	94.8	102.1	98.4	102.8	98.9	117.3	
	AUSLAND	86.6	-13.5	100.1	88.7	98.9	93.4	88.7	104.7	
52	H. U. VERARBEITUNG VON GLAS									
	INSGESAMT	85.5	-5.7	90.7	94.0	96.6	95.2	97.5	99.2	
	INLAND	86.8	-4.8	91.2	89.9	94.4	95.8	100.0	95.7	
	AUSLAND	81.8	-8.3	89.2	105.8	103.1	90.6	90.3	109.3	
5421-24	H. V. HOLZMOEBELN, POLSTER- MOEBELN									
	INSGESAMT	91.8	-3.8	95.4	103.4	99.3	97.5	112.1	111.8	
	INLAND	97.5	-2.7	100.2	109.6	103.9	102.9	120.0	119.1	
	AUSLAND	61.0	-11.7	69.1	69.7	74.1	67.9	69.8	73.0	
56	PAPIER-U. PAPPEVERARBEITUNG									
	INSGESAMT	88.2	-7.3	95.1	92.2	98.4	98.5	96.4	99.2	
	INLAND	85.8	-7.2	92.5	91.1	98.4	97.4	95.4	98.4	
	AUSLAND	89.8	-7.6	108.0	96.3	108.6	103.9	101.7	103.5	
57	DRUCKEREI, VERVIELFAELTIGUNG									
	INSGESAMT	95.2	-3.4	98.5	100.6	100.3	101.1	109.8	99.9	
	INLAND	95.8	-2.3	98.1	100.7	100.1	100.7	110.1	100.0	
	AUSLAND	87.4	-16.8	105.0	96.5	103.5	108.1	106.4	97.6	
58	H. V. KUNSTSTOFFWAREN									
	INSGESAMT	101.1	-6.5	108.1	104.2	112.1	106.4	101.2	104.1	
	INLAND	103.2	-6.8	110.7	106.2	113.8	108.2	103.3	105.3	
	AUSLAND	93.8	-5.3	98.2	97.3	105.8	100.2	93.9	100.1	
81	LEDERERZEUGUNG									
	INSGESAMT	.	.	.	.	.	.	.	.	
	INLAND	.	.	.	.	.	.	.	.	
	AUSLAND	.	.	.	.	.	.	.	.	
82	LEDERVERARBEITUNG									
	INSGESAMT	82.6	-7.2	89.0	124.9	87.1	89.1	103.1	98.3	
	INLAND	85.9	-8.0	89.4	130.4	102.0	98.2	106.8	104.8	
	AUSLAND	72.8	-3.6	75.5	106.6	82.6	61.8	81.6	70.9	
63	TEXTILGEBIERE									
	INSGESAMT	75.1	-9.5	83.0	81.6	87.2	85.9	81.9	92.7	
	INLAND	75.9	-8.7	83.1	82.8	86.8	88.1	84.1	94.4	
	AUSLAND	73.1	-11.7	82.8	78.2	88.3	80.1	76.2	88.4	
64	BEKLEIDUNGSGEBIERE									
	INSGESAMT	42.6	-1.2	43.1	67.5	51.4	120.8	57.6	122.2	
	INLAND	49.4	2.3	48.3	73.4	55.6	116.7	62.3	121.0	
	AUSLAND	21.8	-18.7	26.8	49.3	38.3	133.4	49.1	126.0	

LAND

FUER DAS VERARBEITENDE GEBIETE  
1990=100

WERT

INDEX

R	I C H T L I C H													SYPRO- NR.	
	1982 1.HJ	1982 2.HJ	1991	1992	VERAENDERUNG GEGENUEBER DEM ENTSPRECHENDEN VORJAHRESZEITRAUM IN %										
					1982 MAY	1983 APR.	1982 2.VJ	1982 3.VJ	1982 4.VJ	1983 1.VJ	1982 1.HJ	1982 2.HJ	1991		1982
89.4	82.7	124.7	96.1	-81.3	-51.1	7.3	-42.8	-22.1	6.7	-13.0	-31.4	-	-22.9	40.0	34
147.4	98.6	127.9	122.0	-39.8	1.0	65.8	-13.1	-51.9	15.1	43.2	-36.8	-	-4.6	23.0	
62.6	89.7	122.3	76.2	-82.5	-80.6	-28.0	-84.3	14.1	-18.3	-89.1	-26.2	-	-37.7	67.6	
:	:	:	:	:	:	:	:	:	:	:	:	:	:	:	35
103.6	97.6	99.3	100.6	3.2	-12.9	1.2	2.0	-3.5	-7.7	3.3	-0.8	-	1.3	-8.8	36
105.8	99.2	99.7	102.5	9.7	-20.6	5.2	2.5	-2.5	-9.9	5.6	-	-	2.8	-14.0	
98.9	94.3	98.5	96.8	-10.3	5.4	-7.1	0.9	-5.4	-2.6	-1.5	-2.5	-	-1.9	-0.5	
106.5	99.9	102.3	103.2	-1.2	-17.4	2.0	-1.3	-1.3	-12.0	3.1	-1.3	-	0.9	-12.1	37
109.3	105.3	105.9	107.3	-0.1	-19.0	1.8	-0.5	-0.5	-12.8	3.1	-0.5	-	1.3	-13.4	
101.8	90.5	95.9	96.1	-3.1	-14.4	2.5	-2.9	-2.9	-10.3	3.2	-2.9	-	0.2	-8.7	
110.2	101.6	105.9	105.9	2.4	-7.8	0.9	-1.8	-4.9	-10.8	3.3	-3.3	-	-	-8.4	38
112.6	104.8	107.7	108.7	4.8	-7.7	2.8	-1.7	-3.7	-10.9	4.8	-2.7	-	0.9	-8.6	
102.3	91.0	100.5	95.8	-5.8	-8.2	-4.9	-2.8	-9.5	-10.4	-1.6	-8.2	-	-3.8	-8.6	
93.4	82.5	101.8	92.9	-7.1	-12.1	-13.4	-10.8	-15.5	-15.8	-3.8	-13.1	-	-8.7	-15.5	50
:	:	:	:	:	:	:	:	:	:	:	:	:	:	:	
103.9	97.8	101.3	100.8	-0.9	-7.4	-2.4	-0.6	-2.4	-8.0	0.5	-1.4	-	-0.5	-7.5	
104.8	100.2	102.5	102.5	-0.6	-6.5	-2.2	-0.5	-0.6	-7.2	0.4	-0.5	-	-	-6.6	
100.0	88.5	98.3	94.2	-2.0	-11.4	-3.0	-0.8	-9.7	-11.5	0.8	-5.1	-	-2.2	-11.2	
107.9	98.0	101.0	102.9	-1.8	-7.1	-5.2	3.6	4.1	-9.3	0.2	3.9	-	1.9	-4.9	51
108.3	101.3	103.1	104.8	-1.5	-4.0	-5.3	1.5	6.8	-0.8	-0.6	4.1	-	1.6	-2.2	
107.0	91.1	95.5	99.0	-2.6	-14.1	-5.3	8.9	-1.9	-9.0	1.9	3.4	-	2.6	-10.8	
103.9	96.4	96.8	100.1	8.1	-8.6	7.2	5.1	-0.3	-10.7	7.1	2.3	-	4.7	-9.1	52
102.0	99.4	94.0	100.2	11.4	-7.1	7.5	7.3	3.2	-12.6	8.1	5.1	-	6.6	-10.3	
109.3	90.4	100.2	99.9	-0.2	-6.4	6.7	-1.0	-10.1	-5.4	4.7	-5.8	-	-0.3	-5.9	
106.2	104.8	101.9	105.5	-1.3	-0.9	-1.7	2.5	8.9	-1.2	0.9	6.4	-	3.5	-1.6	5421-24
111.4	111.5	106.1	111.4	0.6	0.1	-0.5	4.1	12.1	0.3	2.0	8.4	-	5.0	-0.3	
78.6	68.9	79.7	73.7	-15.1	-8.7	-10.6	-8.6	-7.4	-12.0	-6.7	-6.4	-	-7.5	-11.4	
103.2	97.4	101.5	100.3	-2.4	-8.4	-4.2	-0.2	-0.6	-8.1	-1.8	-0.5	-	-1.2	-8.0	56
101.9	96.4	100.2	99.1	-3.3	-8.4	-4.2	-0.2	-0.8	-8.3	-1.8	-0.4	-	-1.1	-8.2	
108.7	102.8	107.9	108.2	2.2	-8.1	-3.9	-0.3	-0.6	-6.5	-2.4	-0.5	-	-1.6	-7.0	
100.9	105.5	102.5	103.2	0.3	-2.5	0.8	0.2	0.2	-1.6	1.0	0.3	-	0.7	-2.2	57
100.7	105.4	102.8	103.1	-0.1	-2.6	0.8	-0.6	0.2	-1.4	1.1	-0.2	-	0.5	-1.8	
109.5	106.2	100.8	104.9	7.5	-1.8	2.8	13.0	2.1	-5.7	1.0	7.2	-	4.1	-7.3	
114.2	103.8	107.6	109.0	2.2	-11.2	1.4	0.4	-3.3	-10.5	4.0	-1.5	-	1.3	-8.9	58
115.7	105.7	109.2	110.7	3.3	-10.8	2.0	-0.6	-2.8	-10.4	4.5	-1.8	-	1.4	-8.9	
109.0	97.1	102.0	103.0	-1.7	-12.8	-0.5	4.5	-5.1	-10.7	2.3	-0.3	-	1.0	-10.1	
:	:	:	:	:	:	:	:	:	:	:	:	:	:	:	81
98.9	96.1	92.1	97.5	6.2	-8.2	3.1	6.5	-1.1	-4.4	9.8	2.2	-	5.9	-5.3	62
106.9	102.6	95.7	104.7	3.8	-6.9	1.3	11.6	4.9	-6.3	10.8	8.0	-	8.4	-6.7	
75.2	76.7	81.1	75.9	15.6	-3.8	10.4	-12.7	-17.8	4.6	5.5	-15.7	-	-6.4	0.6	
97.3	93.9	97.8	90.6	-5.8	-15.3	-9.1	-5.6	-12.3	-13.6	-5.9	-9.0	-	-7.4	-13.3	63
97.2	86.1	98.1	91.6	-7.4	-14.3	-10.2	-5.5	-9.9	-12.3	-7.3	-7.7	-	-7.6	-12.0	
97.5	78.2	94.7	87.8	-1.5	-17.9	-5.9	-8.0	-18.8	-17.2	-2.3	-12.6	-	-7.3	-16.4	
89.1	89.2	95.9	91.1	-12.0	4.7	-16.0	-4.7	-11.2	-9.3	-2.9	-6.9	-	-5.0	-6.8	64
82.9	89.5	97.1	91.2	-12.0	8.3	-16.1	-5.1	-8.1	-7.1	-6.0	-8.2	-	-6.1	-4.0	
83.6	86.3	92.0	90.9	-12.1	-9.4	-16.0	-3.7	-22.8	-15.4	7.7	-9.2	-	-1.2	-15.0	

STBA, FACHSERIE 4, REIHE 2.2

SYPRO- NR.	WIRTSCHAFTSGLIEDERUNG	1993 MAI	VERÄND. GEGEN- UEBER- VOR- JAHRES MONAT IN %	N		A		C		H
				1992	1993	1992	1992	1992	1993	
				MAI	APR.	2.VJ	3.VJ	4.VJ	1.VJ	
	VERARBEITENDES GEBERBE	INSGESAMT	86.3	-10.2	98.1	91.5	100.4	97.9	101.4	90.1
		INLAND	87.5	-10.9	98.2	94.0	102.7	100.9	104.4	82.2
		AUSLAND	84.1	-6.5	91.9	86.6	95.9	92.1	95.4	88.1
	GRUNDSTOFF-U. PRODUKTIONSQUETER- GEBERBE	INSGESAMT	87.1	-8.9	98.7	92.7	100.0	96.0	91.0	88.4
		INLAND	86.9	-10.5	97.1	92.4	100.6	96.7	93.0	87.6
		AUSLAND	87.5	-6.9	96.0	93.3	98.9	90.8	87.2	92.8
25	GEN.U. VERARB.V. STEINEN U. EROEN	INSGESAMT	120.9	6.2	119.8	118.9	116.1	123.9	115.8	77.9
		INLAND	124.2	7.4	115.6	121.5	118.0	127.0	118.8	77.7
		AUSLAND	86.0	-6.5	96.0	91.6	96.6	91.7	85.0	80.2
27	EISENSCHAFFENDE INDUSTRIE	INSGESAMT	70.7	-21.2	89.7	76.6	91.1	86.2	78.2	74.9
		INLAND	69.1	-24.9	82.0	76.2	84.4	86.6	77.8	74.9
		AUSLAND	73.6	-13.8	85.4	77.4	84.8	81.5	79.0	74.9
2850	NE-METALLHALBZEUGWERKE	INSGESAMT	80.1	-12.8	92.0	85.8	95.4	95.4	82.9	86.1
		INLAND	78.4	-14.8	82.0	85.2	96.1	96.7	84.1	86.6
		AUSLAND	83.6	-9.0	91.9	86.9	93.9	92.7	80.6	85.0
2910	EISEN-, STAHL-U. TEMPER- GIESSENEREI	INSGESAMT	69.9	-20.1	86.2	75.6	90.6	82.1	77.6	76.5
		INLAND	67.9	-20.5	85.4	74.7	89.8	82.4	76.3	75.1
		AUSLAND	72.6	-18.8	89.4	79.3	93.9	81.1	82.6	82.0
3011-15	ZIEHGEREIE UND KALTHALZ- WERKE	INSGESAMT	77.1	-17.7	89.7	84.3	97.0	91.8	89.4	81.9
		INLAND	79.5	-17.9	98.8	87.1	99.4	94.6	85.3	84.0
		AUSLAND	70.0	-17.1	84.4	76.0	90.0	83.0	77.8	75.7
40	CHEMISCHE INDUSTRIE	INSGESAMT	90.7	-7.2	97.7	97.0	101.7	96.1	93.0	87.0
		INLAND	89.5	-7.1	96.3	95.0	100.6	96.3	94.8	86.1
		AUSLAND	92.4	-7.2	99.6	99.9	103.2	92.9	90.4	89.7
53	HOLZBEARBEITUNG	INSGESAMT	87.9	-10.9	99.6	95.2	101.0	96.9	97.5	89.4
		INLAND	89.9	-11.5	100.4	97.0	102.3	99.5	100.4	90.0
		AUSLAND	81.7	-5.4	96.4	83.2	82.0	79.7	78.8	84.8
66	ZELLSTOFF-, HOLZSCHLIFF-, PAPIER-U. PAPPERZEUGUNG	INSGESAMT	79.2	-15.1	86.2	76.0	88.7	86.0	80.7	81.1
		INLAND	70.2	-15.1	82.7	75.5	85.1	84.3	80.7	81.7
		AUSLAND	77.8	-15.1	91.6	76.8	84.3	86.5	80.8	80.3
69	GUMMIVERARBEITUNG	INSGESAMT	88.4	-17.0	108.5	94.6	110.0	104.1	100.5	93.6
		INLAND	83.3	-22.9	106.1	92.2	111.2	103.8	101.2	90.3
		AUSLAND	103.9	2.4	101.5	101.8	106.2	106.0	98.3	104.0
	INVESTITIONSQUETER PRODUZIERENDES GEBERBE	INSGESAMT	85.4	-11.7	96.7	89.8	101.3	97.4	106.1	87.2
		INLAND	86.1	-13.6	99.6	92.8	104.6	100.5	109.3	90.0
		AUSLAND	84.3	-6.3	91.9	84.9	96.1	92.2	100.8	82.7
3021-25	STAHLVERFORMUNG, OBERFLAECHE- VEREDLUNG, HAERTUNG	INSGESAMT	89.0	-17.5	106.7	94.1	108.8	104.0	96.7	85.2
		INLAND	89.0	-18.7	106.2	84.2	111.0	106.1	98.8	85.4
		AUSLAND	87.8	-11.9	99.7	93.4	104.5	93.9	90.4	84.7
31	STAHL-U. LEICHTMETALLBAU, SCHIENENFAHRZEUGBAU	INSGESAMT	98.4	3.0	95.5	97.3	101.3	124.7	129.2	87.2
		INLAND	101.6	4.3	97.4	104.7	102.0	127.4	130.3	84.3
		AUSLAND	83.0	-4.2	86.6	60.6	98.0	111.7	123.7	52.2
32	MASCHINENBAU	INSGESAMT	78.2	-7.8	94.8	80.4	91.1	89.2	96.8	75.7
		INLAND	79.2	-11.3	89.3	84.2	97.1	92.4	102.3	78.6
		AUSLAND	76.9	-2.4	76.8	75.3	83.1	85.0	89.6	70.4
33	STRASSENFAHRZEUGBAU	INSGESAMT	95.6	-20.4	121.9	102.6	125.6	102.0	122.4	95.0
		INLAND	95.9	-25.3	126.3	106.8	133.4	100.3	124.2	86.2
		AUSLAND	87.4	-14.6	114.1	86.0	117.3	103.9	120.8	83.7

LAND

FUER DAS VERARBEITENDE GEBERBE  
1990=100

WERT

INDEX

R I C H T L I C H																SYPRO- NR.
1992	1992	1991	1992	VERAENDERUNG GEGENUEBER DEM ENTSPRECHENDEN VORJAHRESZEITRAUM IN %												
1.HJ	2.HJ			1992	1993	1992	1992	1992	1993	1992	1992	1991	1992	1993		
				MAI	APR.	2.VJ	3.VJ	4.VJ	1.VJ	1.HJ	2.HJ			JAN.-MAI KUMULIERT		
100.6	99.6	99.7	100.1	1.9	-9.8	-0.1	0.2	-2.1	-10.6	1.9	-1.0	-	0.4	-10.4		
102.9	102.7	102.6	102.9	0.8	-9.0	-1.3	-0.6	-0.7	-10.7	1.0	-0.6	-	0.2	-10.4		
98.1	99.8	94.1	94.9	4.0	-11.4	2.2	1.5	-5.3	-10.6	3.9	-2.0	-	0.9	-10.3		
100.7	99.5	99.1	97.1	-1.5	-6.3	-2.0	-2.3	-4.8	-11.8	-0.5	-3.6	-	-2.0	-10.8		
100.6	98.8	99.5	98.2	-1.1	-9.1	-2.1	-1.2	-2.5	-12.8	-0.7	-1.9	-	-1.3	-11.7		
101.0	89.0	98.2	95.0	-2.0	-6.5	-1.5	-4.7	-9.1	-10.0	0.1	-6.9	-	-3.3	-9.0		
98.5	119.9	97.1	109.2	9.7	8.2	8.2	10.0	13.2	-3.6	13.6	11.5	-	12.5	1.6	25	
99.1	122.8	97.6	111.0	11.0	9.3	9.3	11.0	14.6	-3.1	15.1	12.6	-	13.7	2.5		
91.4	88.4	91.5	89.9	-4.8	-5.0	-2.6	-1.7	-3.1	-7.1	-1.2	-2.3	-	-1.7	-7.1		
89.1	82.2	96.5	87.6	-8.2	-15.2	-10.6	-6.0	-12.9	-21.2	-8.0	-10.5	-	-8.2	-20.1	27	
98.9	89.2	97.6	90.0	-7.0	-20.0	-10.2	-6.1	-12.1	-24.6	-6.6	-9.1	-	-7.8	-23.7		
88.0	80.3	94.3	89.1	-10.6	-4.6	-11.5	-11.8	-14.3	-14.0	-10.7	-13.0	-	-11.9	-12.3		
87.0	89.2	95.2	89.1	-4.5	-11.6	-3.4	0.4	-3.6	-12.6	-2.9	-1.4	-	-2.2	-12.5	2850	
97.7	90.4	94.9	94.0	-1.7	-13.6	-1.9	0.8	-1.8	-12.7	-1.2	-0.4	-	-0.9	-13.3		
96.5	88.7	95.9	81.1	-8.8	-7.7	-6.6	-0.3	-7.0	-12.5	-6.2	-3.8	-	-5.0	-10.9		
82.6	79.9	81.9	88.2	-5.5	-19.3	-6.4	-4.8	-10.1	-19.1	-5.0	-7.3	-	-8.2	-19.3	2910	
82.4	79.4	93.0	85.9	-6.6	-19.7	-8.0	-6.5	-11.8	-20.9	-6.4	-8.0	-	-7.8	-20.6		
93.4	81.8	87.5	87.6	-1.3	-17.8	-0.1	2.8	-3.5	-11.7	0.8	-0.5	-	0.1	-14.3		
97.1	87.6	94.5	82.4	-1.4	-15.1	-2.8	-0.6	-5.1	-15.7	-1.6	-2.9	-	-2.2	-16.0	3011-15	
99.1	89.9	96.4	94.5	-0.8	-14.0	-3.2	-0.3	-3.7	-14.9	-2.0	-2.0	-	-2.0	-15.3		
91.3	80.4	88.5	86.9	-3.2	-18.7	-1.5	-2.5	-8.2	-18.3	-0.3	-5.9	-	-2.9	-18.1		
104.3	84.5	101.4	99.4	-1.3	-6.4	-0.9	-3.1	-5.2	-9.3	0.2	-4.2	-	-2.0	-8.2	40	
103.2	96.6	101.9	99.9	-2.4	-7.3	-2.0	-2.3	-3.1	-10.1	-1.3	-2.8	-	-2.0	-8.8		
105.9	91.6	100.6	98.8	0.2	-5.0	0.8	-4.3	-6.1	-8.1	2.3	-6.2	-	-1.8	-7.4		
99.8	97.2	98.7	99.5	-1.7	-7.6	-3.1	-1.0	0.6	-9.4	-0.1	-0.2	-	-0.2	-9.3	53	
100.7	99.9	99.3	100.3	0.4	-6.8	-1.9	0.3	2.2	-8.2	0.8	1.2	-	1.0	-9.2		
94.0	79.3	94.5	86.6	-15.6	-13.1	-10.9	-10.4	-10.8	-11.7	-6.3	-10.6	-	-6.4	-10.7		
91.8	89.4	95.2	87.6	-7.8	-15.0	-7.8	-9.8	-10.7	-14.6	-5.8	-10.2	-	-6.0	-14.8	55	
89.1	82.5	96.1	85.8	-10.9	-12.1	-11.6	-12.4	-9.0	-12.2	-10.7	-10.7	-	-10.7	-12.8		
96.1	84.6	93.8	90.4	-3.3	-18.1	-1.9	-6.0	-13.3	-18.1	2.3	-8.7	-	-3.8	-17.7		
111.6	102.3	102.0	108.9	12.5	-17.6	8.1	3.4	-2.3	-17.2	9.1	0.5	-	4.8	-17.2	59	
111.9	102.5	102.1	107.2	13.7	-21.3	8.7	3.1	-1.1	-19.8	8.9	1.0	-	5.0	-20.7		
110.4	101.7	101.7	106.0	8.3	-5.2	5.8	4.3	-6.0	-9.2	9.5	-1.0	-	4.2	-6.2		
99.8	101.7	99.2	100.7	3.8	-11.6	1.3	1.6	-1.4	-11.2	3.4	-0.1	-	1.5	-11.4		
103.1	104.9	103.2	104.0	1.6	-10.7	-0.6	-0.2	-0.3	-11.4	1.8	-0.2	-	0.8	-11.6		
94.4	96.5	92.6	95.4	7.7	-13.3	4.9	4.5	-3.5	-10.7	6.3	0.1	-	3.0	-10.7		
112.4	99.8	106.8	106.1	1.8	-16.5	-0.1	-0.6	-5.5	-17.1	2.0	-3.1	-	-0.5	-17.0	3021-25	
114.0	101.5	108.3	107.7	1.6	-17.0	-0.7	-0.7	-5.6	-18.5	1.9	-3.1	-	-0.8	-16.2		
104.9	82.2	98.5	96.5	2.8	-14.3	3.4	-0.7	-6.2	-10.2	2.7	-2.9	-	-	-11.3		
97.6	127.0	101.0	112.3	0.7	-6.4	0.2	16.8	10.1	-7.1	8.6	13.3	-	11.2	-4.9	31	
97.8	128.9	103.4	113.3	-0.5	1.9	2.0	16.7	7.4	0.7	6.9	11.9	-	9.6	1.7		
96.6	117.7	89.1	107.1	9.2	-44.9	-6.2	17.2	26.7	-65.1	18.2	22.0	-	20.2	-37.7		
88.6	99.0	91.8	89.8	0.1	-8.2	-1.2	-	-5.4	-7.7	-1.4	-2.9	-	-2.2	-6.1	32	
82.4	97.3	96.4	94.9	-1.8	-10.4	-0.8	-1.6	-2.9	-9.1	-0.8	-2.3	-	-1.6	-9.9		
78.9	87.3	85.7	83.1	3.1	-7.4	-1.8	2.4	-8.9	-5.6	-2.4	-3.7	-	-3.0	-5.3		
122.9	112.2	110.7	117.6	8.9	-20.1	6.1	5.2	3.5	-21.1	6.1	4.2	-	8.2	-20.8	33	
129.9	112.3	121.6	121.1	-1.1	-19.6	-3.8	-4.4	3.7	-23.9	-0.7	-	-	-0.4	-23.3		
115.7	112.3	99.3	114.0	26.6	-20.7	21.2	17.0	9.2	-17.8	20.9	9.2	-	14.8	-17.8		

SYPRO- NR.	WIRTSCHAFTSGLIEDERUNG	1993 MAI	VERÄND. GEGEN- UEBER VOR- JAHRES MONAT IN %	N		A		C		H
				1992 MAI	1993 APR.	1992 2.VJ	1992 3.VJ	1992 4.VJ	1993 1.VJ	
34	SCHIFFBAU	INSGESAMT	86.5	-32.8	69.3	86.3	78.2	61.4	135.9	77.4
		INLAND	43.3	-4.2	45.2	88.3	54.5	67.2	85.2	52.8
		AUSLAND	50.0	-47.1	94.5	84.2	98.8	55.4	178.5	103.2
35	LUFT-U. RAUMFAHRZEUGBAU	INSGESAMT	.	.	.	.	.	.	.	.
		INLAND	.	.	.	.	.	.	.	.
		AUSLAND	.	.	.	.	.	.	.	.
36	ELEKTROTECHNIK	INSGESAMT	84.1	-9.0	92.4	89.0	98.4	99.5	100.9	93.7
		INLAND	81.5	-12.6	93.3	87.3	98.6	100.1	103.9	94.1
		AUSLAND	88.8	-1.0	90.7	92.5	95.9	98.2	94.2	92.8
37	FEINMECHANIK, OPTIK, H.V. UHREN	INSGESAMT	88.4	-8.6	98.7	91.3	100.5	96.3	106.5	93.6
		INLAND	84.9	-8.7	103.9	98.8	107.7	103.7	117.2	100.4
		AUSLAND	78.1	-8.6	86.4	79.5	89.1	84.6	89.7	82.7
38	H.V. EBM-WAREN	INSGESAMT	98.3	-9.1	108.2	105.9	111.7	107.9	107.2	103.1
		INLAND	101.9	-8.4	111.2	109.2	114.6	111.5	112.2	106.3
		AUSLAND	87.1	-11.8	98.7	95.3	102.5	96.4	91.4	93.3
50	H.V. BUERMASCHINEN, ADV-GERAETEN U.-EINR.	INSGESAMT	72.5	-16.4	88.7	79.8	88.2	96.2	80.2	78.0
		INLAND	84.0	-13.6	97.2	82.7	98.2	114.8	98.6	83.2
		AUSLAND	57.8	-20.8	73.0	75.9	77.7	72.0	79.2	66.8
	VERBRAUCHSGUETER PRODUZIERENDES GEWERBE	INSGESAMT	88.1	-6.5	83.2	95.1	97.7	102.3	100.4	100.8
		INLAND	91.6	-4.6	95.0	98.9	100.2	104.4	105.2	103.4
		AUSLAND	74.6	-9.8	82.7	80.5	88.1	94.4	82.4	90.9
51	FEINKERAMIK	INSGESAMT	99.7	-5.1	98.7	100.9	97.5	97.6	100.5	102.0
		INLAND	98.7	-3.2	99.9	106.7	99.5	101.9	107.4	108.4
		AUSLAND	87.1	-8.4	96.1	88.3	93.0	88.5	85.8	88.3
52	H.U. VERARBEITUNG VON GLAS	INSGESAMT	92.1	-5.5	97.5	95.6	101.1	99.8	98.5	95.2
		INLAND	94.3	-4.3	98.5	97.0	101.8	103.6	103.1	95.6
		AUSLAND	88.3	-9.1	94.9	91.9	99.3	90.0	86.5	93.8
5421-24	H.V. HOLZMOEBELN, POLSTER- MOEBELN	INSGESAMT	109.9	-2.5	106.8	116.1	111.8	101.4	122.3	114.3
		INLAND	111.3	-1.8	113.3	124.3	118.2	107.3	131.7	122.4
		AUSLAND	65.1	-8.8	72.2	74.0	78.7	70.9	73.6	72.2
56	PAPIER-U. PAPPEVERARBEITUNG	INSGESAMT	87.4	-7.6	94.8	94.1	98.6	101.8	100.3	99.5
		INLAND	88.0	-7.7	93.2	93.5	97.4	101.6	100.6	99.5
		AUSLAND	94.2	-6.8	101.2	97.0	104.7	102.8	98.6	98.5
57	DRUCKEREI, VERVIELFAELTIGUNG	INSGESAMT	85.7	-1.8	97.5	99.0	101.1	102.7	112.3	98.3
		INLAND	95.3	-1.3	97.6	100.0	101.2	102.8	112.3	99.0
		AUSLAND	88.4	-6.2	96.3	96.3	100.1	104.5	111.1	88.3
58	H.V. KUNSTSTOFFWAREN	INSGESAMT	104.4	-4.6	109.4	108.1	113.7	109.0	108.1	106.2
		INLAND	107.0	-4.4	111.9	110.4	115.7	111.8	111.4	108.0
		AUSLAND	95.1	-5.4	100.5	100.3	106.6	99.6	86.3	100.1
61	LEDERERZEUGUNG	INSGESAMT	.	.	.	.	.	.	.	.
		INLAND	.	.	.	.	.	.	.	.
		AUSLAND	.	.	.	.	.	.	.	.
62	LEDERVERARBEITUNG	INSGESAMT	73.4	-1.2	74.3	81.9	83.2	100.0	87.7	106.8
		INLAND	84.1	1.6	82.8	89.4	93.2	111.5	99.9	118.1
		AUSLAND	47.8	-11.0	53.7	63.8	59.2	72.2	58.3	79.7
63	TEXTILGEWERBE	INSGESAMT	74.3	-13.2	85.6	80.8	89.3	87.1	87.4	85.7
		INLAND	76.1	-12.1	86.8	84.1	90.0	88.1	81.5	87.8
		AUSLAND	68.5	-18.2	82.9	72.5	87.5	84.5	78.8	80.3
64	BEKLEIDUNGSGEWERBE	INSGESAMT	45.4	-2.4	46.5	62.7	54.3	118.0	68.0	105.8
		INLAND	52.5	0.6	52.2	70.3	59.2	116.0	73.7	105.5
		AUSLAND	23.7	-16.8	28.5	38.4	38.9	124.2	50.2	103.9

STBA, FACHSERIE 4, REIHE 2.2

LAND  
FUER DAS VERARBEITENDE GEBERBE  
1990=100  
WERT  
INDEX

R	I			C			H								SYPRO- NR.	
	1992 1.HJ	1992 2.HJ	1991	1992	VERAENDERUNG GEGENUEBER DEM ENTSPRECHENDEN VORJAHRESZEITRAUM IN %											
					1992 MÄI	1989 APR.	1992 2.VJ	1992 3.VJ	1992 4.VJ	1993 1.VJ	1992 1.HJ	1992 2.HJ	1991	1992		1993 JAN.-MÄI KUMULIERT
	80.0	86.7	88.2	89.3	-26.0	-14.7	-11.5	14.8	-10.4	-7.7	8.4	-3.8	-	1.2	-13.5	34
	49.4	81.2	76.8	66.3	28.3	50.9	-19.1	36.8	-31.6	19.2	-16.8	-19.8	-	-15.0	22.6	
	112.0	116.9	100.2	114.6	-38.8	-42.2	-6.4	-4.8	8.4	-17.6	26.0	4.9	-	14.3	-28.0	
	:	:	:	:	:	:	:	:	:	:	:	:	:	:	:	35
	:	:	:	:	:	:	:	:	:	:	:	:	:	:	:	
	97.3	100.2	97.1	98.8	5.4	-6.9	1.7	0.6	0.2	-4.6	3.2	0.4	-	1.8	-5.9	36
	98.2	102.0	98.4	100.1	5.3	-7.8	0.5	-0.5	1.0	-6.6	3.3	0.2	-	1.7	-7.4	
	95.4	98.2	94.0	95.8	5.7	-5.1	4.4	3.4	-1.8	-2.3	3.0	0.7	-	1.8	-2.6	
	101.1	101.4	98.6	101.2	2.5	-10.2	0.9	0.9	2.8	-7.9	3.5	1.9	-	2.6	-8.4	37
	108.5	110.4	106.0	108.5	2.3	-9.3	1.1	0.5	4.1	-9.1	4.2	2.3	-	3.3	-8.4	
	89.4	87.1	86.9	88.2	3.4	-11.8	0.5	1.9	0.3	-7.7	2.1	1.0	-	1.5	-8.8	
	113.1	107.5	107.4	110.3	6.2	-8.1	3.2	1.2	-1.8	-10.0	5.8	-0.4	-	2.7	-9.4	38
	116.1	111.9	109.5	114.0	8.0	-7.7	4.5	1.7	-0.2	-9.6	7.5	0.8	-	4.1	-9.0	
	103.7	93.9	100.6	98.8	0.2	-9.5	-1.2	-0.5	-7.7	-11.0	0.5	-4.2	-	-1.8	-10.8	
	93.0	89.2	99.9	93.1	-10.3	-10.4	-8.4	-14.6	-12.3	-21.5	1.0	-13.5	-	-6.8	-18.3	50
	102.7	106.7	106.8	104.7	-0.4	-13.6	-4.2	-8.5	-5.5	-22.5	3.9	-7.1	-	-2.0	-19.2	
	80.4	75.6	91.0	78.0	-23.6	-5.7	-14.5	-25.0	-21.5	-19.7	-3.7	-23.2	-	-14.3	-17.1	
	103.1	101.4	102.2	102.2	0.5	-6.9	-2.2	-0.4	-1.1	-7.0	0.8	-0.7	-	-	-6.5	51
	106.2	104.8	104.4	105.0	1.1	-4.5	-1.9	-0.2	0.4	-6.3	1.0	0.1	-	0.6	-5.7	
	94.7	88.4	93.6	91.6	-1.7	-12.0	-3.8	-1.0	-7.5	-10.3	-0.3	-4.1	-	-2.1	-10.6	
	102.0	99.1	96.6	100.5	2.2	-4.9	-3.8	-1.0	3.4	-4.3	0.7	1.2	-	0.9	-4.6	52
	105.3	104.7	102.5	105.0	3.0	-1.9	-2.8	0.4	5.3	-2.3	1.9	2.9	-	2.4	-2.5	
	95.1	87.2	93.4	91.1	0.5	-11.8	-6.3	-4.0	-1.8	-9.1	-1.9	-2.9	-	-2.5	-9.7	
	102.1	88.2	89.2	100.6	1.5	-6.2	0.9	1.2	-1.4	-7.6	3.0	-0.1	-	1.4	-7.0	53
	102.9	103.3	98.9	103.1	4.5	-5.6	2.4	3.8	1.5	-8.1	3.8	2.6	-	3.2	-6.9	
	99.8	88.3	97.2	94.0	-5.8	-7.7	-2.8	-6.0	-9.2	-6.5	0.9	-7.5	-	-3.3	-7.3	
	113.2	111.9	107.8	112.5	4.7	-2.2	1.5	1.4	5.9	-0.2	5.0	3.9	-	4.4	-1.1	5421-24
	119.2	119.5	112.0	119.4	8.3	-0.5	4.0	3.7	8.3	1.7	7.0	6.1	-	6.8	0.7	
	81.6	72.3	85.9	76.9	-17.6	-13.0	-14.9	-13.0	-11.9	-14.5	-6.6	-12.4	-	-10.5	-13.4	
	102.9	101.1	103.1	102.0	-2.7	-8.9	-4.5	-1.0	-1.0	-7.2	-1.2	-1.0	-	-1.1	-7.2	56
	102.4	101.1	102.7	101.7	-3.3	-6.9	-4.8	-0.4	-0.8	-7.3	-1.3	-0.6	-	-1.0	-7.3	
	105.4	100.7	104.7	103.1	0.5	-7.2	-2.8	-3.5	-2.5	-6.3	-0.1	-3.0	-	-1.5	-6.6	
	101.2	107.5	102.9	104.4	1.9	-3.5	1.5	-	0.4	-3.0	2.7	0.2	-	1.5	-2.9	57
	101.5	107.5	103.3	104.5	1.2	-3.0	1.2	-0.7	-0.1	-2.7	2.7	-0.3	-	1.2	-2.5	
	97.6	107.8	97.2	102.7	10.8	-10.5	7.2	10.5	4.5	-7.1	3.8	7.3	-	5.7	-8.0	
	114.6	108.6	108.9	111.6	2.7	-7.5	1.4	1.5	0.9	-8.1	3.7	1.2	-	2.5	-7.3	58
	116.7	111.6	110.9	114.1	3.9	-6.8	1.8	1.4	1.6	-8.2	4.3	1.5	-	2.9	-7.1	
	107.6	98.0	101.8	102.8	-1.8	-10.0	0.2	2.5	-2.4	-7.8	1.9	-	-	1.0	-7.7	
	:	:	:	:	:	:	:	:	:	:	:	:	:	:	:	61
	:	:	:	:	:	:	:	:	:	:	:	:	:	:	:	
	97.0	93.8	90.3	95.4	6.8	-0.2	6.0	3.6	-1.6	-3.6	10.5	1.1	-	5.8	-2.8	62
	108.4	105.7	100.3	107.1	2.2	-2.2	3.2	5.7	3.6	-4.4	8.7	4.8	-	6.8	-3.2	
	69.6	65.3	66.4	67.4	27.8	7.0	18.2	-3.7	-18.8	-0.4	17.0	-10.9	-	1.5	-0.7	
	94.4	87.2	95.7	90.8	-4.1	-13.2	-7.9	-3.8	-7.3	-13.9	-4.6	-5.6	-	-5.1	-13.7	63
	95.3	89.8	98.0	92.8	-5.4	-10.8	-9.2	-4.7	-5.3	-12.8	-6.1	-5.0	-	-5.5	-12.3	
	92.1	80.7	80.0	85.4	-1.1	-18.5	-4.8	-1.3	-13.1	-16.9	-0.9	-7.2	-	-4.0	-17.3	
	84.7	83.0	95.6	89.9	-7.0	6.3	-19.1	-2.7	-8.6	-8.2	-8.8	-5.4	-	-7.0	-5.7	64
	86.9	94.9	96.4	90.9	-7.9	11.9	-18.3	-4.3	-8.1	-7.1	-9.6	-5.8	-	-7.6	-3.6	
	77.8	87.2	86.8	82.8	-1.0	-16.2	-22.4	1.9	-16.1	-11.2	-5.9	-4.0	-	-4.8	-12.1	

STBA, FACHSERIE 4, REIHE 2.2

11 INDEX DES AUFTRAGSEINGANGS  
2. HALBJAHR

11.1 ORIGINAL

LFD. NR.	ART DER BAUTEN UND AUFTRAGGEBER	1989 MAI	VERÄND. GEGEN- UEBER VOR- JAHRES- MONAT IN %	N		A		C		H
				1982 MAI	1983 APR.	1982 2.VJ	1982 3.VJ	1982 4.VJ	1983 1.VJ	
										WERT
1	BAUHAUPTGEBIERE	132.9	5.7	125.7	131.8	134.0	133.5	128.1	119.2	
2	HOCHBAU	133.2	12.3	118.6	130.1	128.8	126.8	128.8	118.8	
3	WOHNUNGSBAU	149.8	28.7	116.4	150.9	190.0	125.1	134.6	139.7	
4	SONSTIGER HOCHBAU	124.6	4.1	119.7	119.2	129.7	127.7	125.6	111.0	
5	GEWERBLICHER UND INDUSTRIELLER BAU FUER UNTERNEHMEN, LANDWIRTSCHAFTLICHER BAU SOWIE BAUTEN FUER BUNDESBAHN, REICHSBAHN UND BUNDESPOST	122.8	3.4	118.8	121.2	131.1	127.8	126.5	114.0	
6	GEWERBLICHER UND INDUSTRIELLER BAU FUER UNTERNEHMEN SOWIE LANDWIRTSCHAFTLICHER BAU	123.4	3.2	118.8	120.0	131.4	126.4	125.0	113.9	
7	BAUTEN FUER BUNDESBAHN, REICHSBAHN UND BUNDESPOST	99.4	11.3	89.3	161.6	120.6	179.7	179.0	115.6	
8	BAUTEN FUER OEFFENTLICHE AUFTRAGGEBER UND ORGANISATIONEN OHNE ERWERBSZWECK	131.2	6.7	123.0	112.1	124.1	126.6	122.4	99.8	
9	TIEFBAU	132.2	-4.0	137.7	134.5	141.1	144.7	127.0	119.8	
10	STRASSENBAU	120.8	-11.2	136.1	122.1	141.2	147.2	114.3	81.8	
11	SONSTIGER TIEFBAU	137.8	-0.6	138.6	140.6	141.2	143.4	133.2	138.4	
12	GEWERBLICHER UND INDUSTRIELLER BAU FUER UNTERNEHMEN SOWIE BAUTEN FUER BUNDESBAHN, REICHSBAHN UND BUNDESPOST	126.7	-5.0	133.4	135.1	132.2	139.7	126.0	129.0	
13	GEWERBLICHER UND INDUSTRIELLER BAU FUER UNTERNEHMEN	138.0	-3.7	141.2	147.4	137.3	146.5	136.4	137.3	
14	BAUTEN FUER BUNDESBAHN, REICHSBAHN UND BUNDESPOST	99.4	-10.0	110.4	98.7	117.1	119.6	95.2	104.6	
15	BAUTEN FUER OEFFENTLICHE AUFTRAGGEBER UND ORGANISATIONEN OHNE ERWERBSZWECK	148.2	3.3	143.4	145.8	148.6	146.9	140.1	147.2	
										VOLUMEN
16	BAUHAUPTGEBIERE	115.7	2.5	112.9	115.3	120.5	118.8	113.4	105.0	
17	HOCHBAU	115.1	8.3	106.3	113.0	116.5	112.5	113.4	104.0	
18	WOHNUNGSBAU	128.2	23.4	103.9	130.0	116.2	110.7	118.0	116.3	
19	SONSTIGER HOCHBAU	108.3	0.7	107.5	104.2	116.7	113.4	111.0	97.6	
20	TIEFBAU	116.7	-5.8	123.9	118.1	127.1	129.4	113.4	106.6	
21	STRASSENBAU	106.4	-12.9	122.1	107.9	126.8	131.5	102.0	72.6	
22	SONSTIGER TIEFBAU	121.8	-2.3	124.7	124.6	127.2	128.4	119.1	123.2	



LAND

FÜR DAS BAUHAUPTGEBERBE  
1990 = 100

WERT

R	I		C		H		T		L		I		C		H		LFD. NR.								
	1992	1992	1991	1992	VERÄNDERUNG GEGENÜBER DEM ENTSPRECHENDEN VORJAHRESZEITRAUM IN %																				
	1.HJ	2.HJ			1992	1993	1992	1992	1992	1993	1992	1992	1991	1992	1993										
																MAI.	APR.	2.VJ	3.VJ	4.VJ	1.VJ	1.HJ	2.HJ		1993 JAN.-MAI KUMULIERT

INDEX

124.3	190.8	113.3	127.6	11.0	5.9	12.9	3.8	13.7	4.0	17.3	8.4	-	12.6	4.7	1
122.7	127.8	110.7	125.2	5.0	9.1	11.9	4.5	15.3	2.9	17.0	9.7	-	13.1	6.0	2
122.4	129.9	108.1	126.1	13.5	25.8	18.8	8.7	19.1	18.5	19.9	13.8	-	16.7	20.7	3
122.8	128.7	112.1	124.7	1.2	0.4	9.5	2.5	13.2	-4.2	15.4	7.6	-	11.2	-1.6	4
124.5	127.2	112.5	125.8	0.2	0.4	11.3	2.2	15.2	-3.2	15.8	8.3	-	11.8	-1.2	5
124.8	125.7	112.0	125.3	-	-1.6	11.0	2.9	14.3	-3.8	15.6	8.3	-	11.9	-1.8	6
111.6	179.4	127.9	145.5	8.2	102.8	25.2	-12.3	42.0	12.8	23.7	8.4	-	13.8	27.6	7
116.5	124.5	110.7	120.5	4.9	1.0	2.7	3.3	8.3	-8.3	13.7	4.7	-	8.9	-3.2	8
127.1	135.9	117.7	131.5	21.0	1.1	14.4	2.8	10.9	5.9	17.8	6.5	-	11.7	2.6	9
115.9	130.8	116.6	123.3	19.9	-8.1	10.5	-4.7	-2.3	-9.8	18.9	-3.6	-	5.7	-9.7	10
132.7	139.3	118.2	135.5	21.6	5.6	16.5	7.0	17.7	11.4	17.5	11.9	-	14.6	7.6	11
132.4	132.9	109.4	132.6	12.3	12.3	16.5	8.5	24.3	-2.7	27.7	15.5	-	21.2	-0.4	12
139.6	141.5	108.7	140.6	42.1	21.2	24.1	10.2	28.4	-3.3	39.7	18.3	-	28.2	0.9	13
111.0	107.4	108.4	109.2	-37.3	-15.9	-4.1	2.7	9.2	-0.3	-3.6	5.5	-	0.7	-5.4	14
133.0	143.5	126.5	138.2	31.1	0.4	16.8	5.8	12.7	28.6	9.6	9.0	-	9.2	15.4	15

INDEX

112.7	116.1	107.6	114.4	4.7	2.5	6.4	-1.8	8.1	0.1	10.3	2.8	-	6.3	1.1	16
111.1	113.0	105.0	112.0	-0.8	5.0	6.5	-1.2	9.2	-1.5	9.8	3.9	-	6.7	1.8	17
110.4	114.3	102.1	112.4	7.1	20.4	10.1	2.9	12.6	11.1	12.7	7.6	-	10.1	15.4	18
111.4	112.2	106.5	111.8	-4.7	-3.0	3.2	-3.2	7.6	-7.9	8.3	1.8	-	5.0	-5.2	19
115.4	121.4	111.9	118.4	14.1	-1.2	7.8	-2.6	6.2	2.8	10.9	1.3	-	5.8	-	20
104.8	118.7	110.6	110.8	12.7	-10.1	3.8	-8.7	-8.5	-12.3	11.6	-8.3	-	0.2	-11.8	21
120.6	123.8	112.6	122.2	14.6	3.2	9.7	1.5	12.6	8.2	10.5	6.6	-	8.6	4.9	22

LFD. NR.	ART DER BAUTEN UND AUFTRAGGEBER	1983 1.VJ	VERÄND. GEGEN- UEBER VOR- JAHRES- QUARTAL IN %	N A C H			
				1982 1.VJ	1982 2.VJ	1982 3.VJ	1982 4.VJ
							MERT
1	BAUHAUPTGEBERBE	136.2	6.2	125.9	132.2	127.7	124.6
2	HOCHBAU	137.8	10.9	124.3	130.7	127.6	128.4
3	WOHNUNGSBAU	149.0	21.4	122.7	131.6	130.9	131.4
4	SONSTIGER HOCHBAU	132.2	5.6	125.2	130.3	125.9	127.0
5	GEWERBLICHER UND INDUSTRIELLER BAU FUER UNTERNEHMEN, LANDWIRTSCHAFTLICHER BAU SOMIE BAUTEN FUER BUNDESBAHN, REICHSBAHN UND BUNDESPOST	137.0	6.4	128.8	136.1	130.1	132.1
6	GEWERBLICHER UND INDUSTRIELLER BAU FUER UNTERNEHMEN SOMIE LANDWIRTSCHAFTLICHER BAU	137.3	5.6	130.0	136.3	130.8	131.3
7	BAUTEN FUER BUNDESBAHN, REICHSBAHN UND BUNDESPOST	128.6	28.8	100.6	107.2	115.6	150.9
8	BAUTEN FUER OEFFENTLICHE AUFTRAGGEBER UND ORGANISATIONEN OHNE ERWERBSZWECK	117.6	3.1	114.1	115.5	113.1	111.4
9	TIEFBAU	133.2	3.8	128.6	134.8	127.9	117.7
10	STRASSENBAU	111.2	2.8	108.2	121.2	115.0	99.3
11	SONSTIGER TIEFBAU	143.1	3.8	137.8	141.0	133.8	126.1
12	GEWERBLICHER UND INDUSTRIELLER BAU FUER UNTERNEHMEN SOMIE BAUTEN FUER BUNDESBAHN, REICHSBAHN UND BUNDESPOST	146.8	-1.9	149.7	147.9	134.6	124.3
13	GEWERBLICHER UND INDUSTRIELLER BAU FUER UNTERNEHMEN	152.4	2.8	148.2	142.6	139.4	125.3
14	BAUTEN FUER BUNDESBAHN, REICHSBAHN UND BUNDESPOST	132.5	-13.6	159.4	161.4	122.4	121.5
15	BAUTEN FUER OEFFENTLICHE AUFTRAGGEBER UND ORGANISATIONEN OHNE ERWERBSZWECK	141.0	7.8	130.8	137.0	133.3	127.1
							VOLUMEN
16	BAUHAUPTGEBERBE	120.0	3.6	115.8	119.7	113.8	110.9
17	HOCHBAU	120.9	5.9	114.2	118.2	113.6	113.9
18	WOHNUNGSBAU	129.9	15.6	112.4	118.4	115.9	115.3
19	SONSTIGER HOCHBAU	116.5	1.2	115.1	118.0	112.5	112.3
20	TIEFBAU	118.3	-0.1	118.4	122.2	114.3	104.9
21	STRASSENBAU	98.5	-0.6	99.1	109.3	102.5	88.2
22	SONSTIGER TIEFBAU	127.3	0.2	127.1	128.0	119.7	112.3

LAND

FUER DAS BAUHAUPTGEBIETE  
1990 = 100

WERT

1992 1.HJ	1992 2.HJ	1991	1992	VERAENDERUNG GEGENUEBER DEM ENTSPRECHENDEN VORJAHRESZEITRAUM IN %									LFD. NR.
				1992	1992	1992	1992	1992	1992	1991	1992	1992	
				1.VJ	2.VJ	3.VJ	4.VJ	1.HJ	2.HJ			1993 1.VJ KUMULIERT	

INDEX

129.1	128.2	111.8	127.6	18.4	18.0	10.2	10.5	18.2	10.3	-	14.1	8.2	1
127.5	128.0	110.0	127.8	18.8	19.8	12.3	14.0	19.4	13.2	-	16.2	10.9	2
127.2	131.2	106.6	129.2	18.3	26.3	20.8	19.5	22.8	20.1	-	21.2	21.4	3
127.8	126.5	111.6	127.1	19.1	17.1	8.9	11.5	18.1	9.9	-	13.9	5.6	4
132.0	131.1	113.9	131.5	22.1	19.8	8.1	12.9	21.0	10.4	-	15.5	6.4	5
139.2	131.1	114.8	132.1	22.0	19.0	8.6	11.5	20.4	10.1	-	15.1	5.6	6
109.9	133.3	92.0	118.6	25.8	47.7	-0.6	52.6	36.2	23.9	-	28.9	28.8	7
114.8	112.3	104.7	113.5	9.8	7.9	9.3	6.8	8.8	8.1	-	8.4	3.1	8
131.7	122.8	115.0	127.3	17.6	14.7	6.8	4.1	18.0	5.3	-	10.7	3.6	9
114.7	107.2	108.9	110.9	10.9	9.2	-0.1	-1.8	9.7	-0.7	-	4.3	2.8	10
139.4	130.0	119.0	134.7	20.3	17.1	9.4	6.3	18.6	7.8	-	13.2	3.8	11
148.8	129.5	116.0	139.1	28.9	24.5	13.9	12.2	26.6	13.1	-	19.8	-1.9	12
145.4	132.4	109.6	138.9	45.7	27.8	15.7	19.9	36.3	17.7	-	26.7	2.8	13
157.4	122.0	132.3	139.7	0.5	17.6	8.8	-4.1	8.6	2.0	-	5.6	-13.6	14
133.9	130.2	120.7	132.1	15.1	12.9	7.0	9.2	14.0	5.1	-	9.4	7.8	15

INDEX

117.8	112.1	106.5	114.9	11.0	11.1	4.2	5.1	11.1	4.7	-	7.8	3.6	16
118.2	113.5	104.6	114.8	11.4	13.0	6.4	8.3	12.2	7.4	-	9.8	5.9	17
115.4	115.6	101.1	115.5	10.8	18.9	14.3	13.2	14.8	13.7	-	14.2	15.6	18
116.8	112.4	106.4	114.5	11.7	10.2	2.7	5.9	10.9	4.3	-	7.6	1.2	19
120.3	109.6	110.0	115.0	10.0	8.0	0.8	-0.7	9.0	0.1	-	4.5	-0.1	20
104.2	95.4	101.4	99.8	2.9	2.4	-5.6	-6.3	2.7	-5.9	-	-1.6	-0.6	21
127.6	116.0	113.9	121.8	12.8	10.2	3.5	1.3	11.4	2.4	-	6.9	0.2	22

STBA, FACHSERIE 4, REIHE 2.2

# Fachserie 4: Produzierendes Gewerbe

## Reihe 1: Zusammenfassende Daten für das Produzierende Gewerbe (vorgesehen)

## Reihe 2: Indizes für das Produzierende Gewerbe

### Reihe 2.1: Indizes der Produktion und der Arbeitsproduktivität, Produktion ausgewählter Erzeugnisse im Produzierenden Gewerbe

Monatlich (etwa 7 Wochen nach dem Berichtszeitraum): Index der Nettoproduktion für das Produzierende Gewerbe; Index der Bruttoproduktion für Investitions- und Verbrauchsgüter; Produktionsindex für das Baugewerbe, Bauhauptgewerbe und Ausbaugewerbe; Index der Arbeitsproduktivität für den Bergbau und das Verarbeitende Gewerbe sowie vierteljährliche Produktionsindizes nach Wirtschaftszweigen. Außerdem für ca. 1 000 ausgewählte Erzeugnisse absolute Produktionszahlen.

### Reihe 2.2: Auftragszugang und Umsatz im Verarbeitenden Gewerbe, Auftragszugang und Auftragsbestand im Bauhauptgewerbe – Indizes –

Monatliche (Auftragsbestand im Bauhauptgewerbe: vierteljährliche) Indexberechnung für Inland, Ausland und insgesamt nach Wirtschaftszweigen (vorläufige Ergebnisse ca. 8 Wochen nach dem Berichtszeitraum, endgültige Ergebnisse im Folgebericht).

## Reihe 3: Produktion im Produzierenden Gewerbe

### Reihe 3.1: Produktion im Produzierenden Gewerbe

Vierteljährliche und jährliche Darstellung der Produktion von rd. 6 000 Gütern (Menge und Wert) und ergänzender Angaben aus anderen Quellen (u. a. Außenhandel, Preisstatistik sowie vierteljährliche Produktionsindizes).

### Reihe 3.S.1: Produktion im Produzierenden Gewerbe in den neuen Bundesländern 3. und 4. Vierteljahr 1990

### Reihe 3.2: Struktur der Produktion im Produzierenden Gewerbe

Jährliche Darstellung der Produktion von rd. 1 100 Güterklassen nach der Herkunft aus den Wirtschaftszweigen.

## Reihe 4: Bergbau und Verarbeitendes Gewerbe

Beschäftigung, Umsatz und Investitionen der Unternehmen

### Reihe 4.1.1: Beschäftigung, Umsatz und Energieversorgung der Unternehmen und Betriebe im Bergbau und im Verarbeitenden Gewerbe

Monatsbericht (etwa 9 Wochen nach dem Berichtszeitraum): Unternehmen, Betriebe und fachliche Betriebsteile in wirtschaftssystematischer Gliederung und nach Ländern (für Bergbau und Verarbeitendes Gewerbe insgesamt). Für Unternehmen: Zahl der Einheiten, Beschäftigte, Lohn- und Gehaltssumme, Umsatz. Für Betriebe: zusätzlich Zahl der Angestellten und Arbeiter, geleistete Arbeiterstunden und Energieversorgung; für fachliche Betriebsteile: Zahl der Einheiten und der Beschäftigten sowie Umsatz.

Jahresergebnisse werden in einem gesonderten Jahresbericht veröffentlicht.

### Reihe 4.1.2: Betriebe, Beschäftigte und Umsatz im Bergbau und im Verarbeitenden Gewerbe nach Beschäftigtengrößenklassen

Jährlich für September Ergebnisse für Betriebe nach Beschäftigtengrößenklassen (Betriebe, Beschäftigte und Umsatz in wirtschaftssystematischer Gliederung; Länderergebnisse für Bergbau und Verarbeitendes Gewerbe insgesamt).

### Reihe 4.1.3: Regionale Verteilung der Betriebe im Bergbau und im Verarbeitenden Gewerbe und deren Beschäftigte

Alle 4 Jahre: Anzahl der Betriebe und deren Beschäftigte in wirtschaftssystematischer und regionaler Gliederung (bis einschl. Kreise).

### Reihe 4.1.4: Beschäftigung und Umsatz der Betriebe im Bergbau und im Verarbeitenden Gewerbe nach Bundesländern

Jährlicher Bericht.

### Reihe 4.1.5: Fachliche Unternehmensteile im Bergbau und im Verarbeitenden Gewerbe

Jährlich: Anzahl der fachlichen Unternehmensteile und der in ihnen Beschäftigten, Produktionswert, Umsatz, Löhne und Gehälter sowie der Census-Value-Added in wirtschaftssystematischer Gliederung.

### Reihe 4.2: Beschäftigte, Umsatz und Investitionen der Unternehmen und Betriebe im Bergbau und im Verarbeitenden Gewerbe – Investitionen –

Jährlicher Vorbericht mit vorläufigen Unternehmens- und Betriebsergebnissen der Investitionsenerhebung. Die endgültigen Ergebnisse erscheinen in tieferer systematischer Gliederung in den Reihen:

### Reihe 4.2.1: Beschäftigte, Umsatz und Investitionen der Unternehmen und Betriebe im Bergbau und im Verarbeitenden Gewerbe

Jährlich: Beschäftigte, Umsatz, Investitionen, Lagerbestände, Zugänge an vermieteten Sachanlagen und Aufwendungen für gemietete und gepachtete Sachanlagen (jeweils nach Wirtschaftszweigen und nach Beschäftigten- und Umsatzgrößenklassen).

### Reihe 4.2.3: Konzentrationsstatistische Daten für den Bergbau und das Verarbeitende Gewerbe sowie das Baugewerbe

2jährlich: Konzentrationsraten und -koeffizienten für Unternehmen und Betriebe des Bergbaus und des Verarbeitenden Gewerbes sowie des Baugewerbes.

### Reihe 4.2.4: Material- und Wareneingang im Bergbau und im Verarbeitenden Gewerbe

4jährlich: Material- und Wareneingang der Unternehmen des Bergbaus und des Verarbeitenden Gewerbes nach Warenarten und Wirtschaftszweigen.

### Reihe 4.3: Kostenstruktur der Unternehmen im Bergbau und im Verarbeitenden Gewerbe

Jährlich: Beschäftigte, Bestandteile der Gesamtleistung, wichtige Kostenarten sowie Kosten- und Leistungsstruktur (Gliederung: wirtschaftssystematisch sowie nach Beschäftigten- und z. T. nach Bruttoproduktionswertgrößenklassen). Für die einzelnen Bereiche erscheinen die Veröffentlichungen unter dem Titel:

### Reihe 4.3.1: Kostenstruktur der Unternehmen im Bergbau, Grundstoff- und Produktionsgütergewerbe

### Reihe 4.3.2: Kostenstruktur der Unternehmen im Investitionsgüter produzierenden Gewerbe

### Reihe 4.3.3: Kostenstruktur der Unternehmen im Verbrauchsgüter produzierenden Gewerbe und im Nahrungs- und Genussmittelgewerbe

### Reihe 4. S.1: Schätzung des Nettoproduktionswertes im Bergbau und im Verarbeitenden Gewerbe 1985 (Zensus) – Methode und Ergebnisse –

### Reihe 4. S.2: Schätzung des Nettoproduktionswertes im Bergbau und im Verarbeitenden Gewerbe 1985 (Zensus) – Regionale und sektorale Verflechtung der Unternehmen und Betriebe –

Fortsetzung siehe folgende Seite

# Fachserie 4: Produzierendes Gewerbe

## Reihe 5: Baugewerbe

### Reihe 5.1: Beschäftigung, Umsatz und Gerätebestand der Betriebe im Baugewerbe

Jährliche Ergebnisse der zur Jahresmitte durchgeführten Erhebung nach Wirtschaftszweigen und Beschäftigten- und Beschäftigtenklassen zum Teil in regionaler Gliederung bis zu Kreisen.

### Reihe 5.2: Beschäftigung, Umsatz und Investitionen der Unternehmen im Baugewerbe

Jährlich: Beschäftigte, Bruttolohn- und -gehaltssumme, Jahresbauleistung, Umsatz und Investitionen nach Wirtschaftszweigen, Beschäftigten- und Umsatzgrößenklassen (Bauhauptgewerbe: 20 Beschäftigte und mehr, Ausbaugewerbe: 10 Beschäftigte und mehr).

### Reihe 5.3: Kostenstruktur der Unternehmen im Baugewerbe

Jährlich: Kosten- und Leistungsgrößen im Bauhaupt- und Ausbaugewerbe nach Wirtschaftszweigen, Beschäftigten- und Bruttoproduktionswertgrößenklassen. Unternehmen (mit 20 Beschäftigten und mehr).

## Reihe 6: Energie- und Wasserversorgung

### Reihe 6.1: Beschäftigung, Umsatz, Investitionen und Kostenstruktur der Unternehmen in der Energie- und Wasserversorgung

Jährlich (auch für fachliche Unternehmensteile): Beschäftigte, Arbeiterstunden, Löhne und Gehälter, Umsätze, Lagerbestände und Investitionen nach Wirtschaftszweigen und -bereichen sowie nach Beschäftigten- und Umsatzgrößenklassen. Außerdem Brutto- und Nettoproduktionswert, Brutto- und Nettowertschöpfung, Materialverbrauch und Wareneinsatz sowie Kosten nach Kostenarten.

### Reihe 6.2 und 6.3 unbesetzt

### Reihe 6.4: Stromerzeugungsanlagen der Betriebe im Bergbau und im Verarbeitenden Gewerbe

Jährlich: Betriebe mit Stromerzeugungsanlagen nach Wirtschaftszweigen und Ländern; Leistung und Belastung der Stromerzeugungsanlagen sowie Verbrauch an Brennstoffen für die Elektrizitätserzeugung.

## Reihe 7: Handwerk

### Reihe 7.1: Beschäftigte und Umsatz im Handwerk

Vierteljährlich: Beschäftigte und Umsatz in ausgewählten Wirtschafts- und Gewerbezweigen. Saisonbereinigte Zahlen, Regionalangaben und weitere Strukturdaten wie Ausbildungsverhältnisse, Arbeiterverdienste und Insolvenzen im Handwerk.

## Reihe 8: Fachstatistiken

### Reihe 8.1: Eisen- und Stahl (Eisenerzbergbau, eisenschaffende Industrie, Eisen-, Stahl- und Tempergießerei) 1)

Monatlicher Vorbericht und Monatsbericht über wesentliche Entwicklungstendenzen. Der Vierteljahresbericht gibt Überblick über Struktur und Entwicklung der entsprechenden Bereiche, auch im Ausland.

### Reihe 8.2: Düngemittelversorgung

Monatlicher Bericht und Jahresbericht mit Angaben über den Inlandsabsatz nach Ländern und Düngersorten sowie Nährstoffgehalten.

## Reihe S: Sonderbeiträge

Reihe S. 6: Material- und Wareneingang im Baugewerbe 1982

Reihe S. 8: Düngemittelerzeugung und -versorgung 1950/51 bis 1986/87

Reihe S. 9: Konzentrationsstatistische Daten für den Bergbau und des Verarbeitende Gewerbe 1954 bis 1982

Reihe S. 10: Neuberechnung der Produktionsindizes und des Index der Arbeitsproduktivität auf Basis 1985

Reihe S. 11: Neuberechnung der Auftragsleistungs- und Umsatzindizes für das Verarbeitende Gewerbe sowie der Auftragsleistungs- und Auftragsbestandsindizes für das Bauhauptgewerbe auf Basis 1985

Reihe S. 12: Dienstleistungen im Produzierenden Gewerbe 1988 – Ergebnisse einer Testerhebung –

Reihe S. 13: Gegenüberstellung der Produktion im Produzierenden Gewerbe nach den Systematischen Güterverzeichnissen für Produktionsstatistiken (GP) von 1989 und 1982

## Einzelveröffentlichungen

### Zensus im Produzierenden Gewerbe 1979 (7 Hefte)

#### „Ausgewählte Zahlen für die Bauwirtschaft“

Monatliche Querschnittsveröffentlichung mit den Hauptteilen Baugewerbe und Bautätigkeit sowie mit ausgewählten Daten aus zahlreichen anderen Sachgebieten.

#### „Ausgewählte Zahlen zur Energiewirtschaft“

Monatliche und jährliche Querschnittsveröffentlichung über Aufkommen und Verwendung von festen, flüssigen und gasförmigen Brennstoffen sowie Elektrizität. Preisindizes und Preise für ausgewählte Energiearten. Beschäftigung der Betriebe in der Energie- und Wasserversorgung. Mineralölsteuern. Klimadaten.

#### Systematiken

Systematik der Wirtschaftszweige mit Erläuterungen, Ausgabe 1979

Systematik der Wirtschaftszweige mit Betriebs- und ähnlichen Benennungen, Ausgabe 1979

Alphabetisches Verzeichnis der Betriebs- und ähnlichen Benennungen zur Systematik der Wirtschaftszweige, Ausgabe 1988

Systematisches Güterverzeichnis für Produktionsstatistiken, Ausgabe 1989

1) Erhältlich bei: Statistisches Bundesamt, Außenstelle Düsseldorf, Hüttenstraße 5 a, 40215 Düsseldorf.



STATISTISCHES BUNDESAMT  
GUSTAV-STRESEMANN-RING 11  
65189 WIESBADEN

Veröffentlichungen und Prospekte sind durch den Verlag METZLER-POESCHEL, Verlagsauslieferung Hermann Leins, Postfach 11 52, 72125 Kusterdingen, erhältlich.