

Statistisches Bundesamt

# Preise

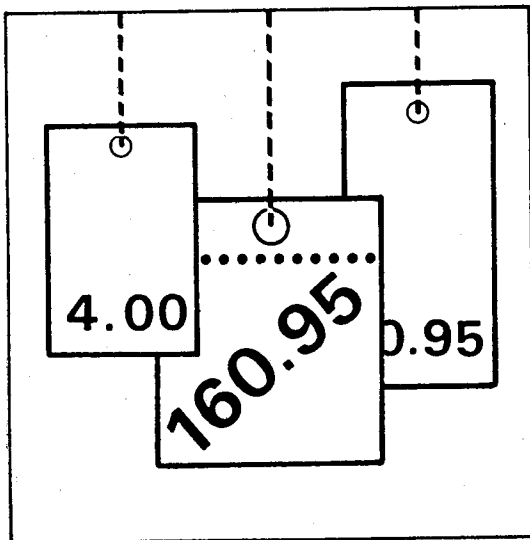

Fachserie 17

## Reihe 8

Preise und Preisindizes für die Ein- und Ausfuhr

Dezember 1989

Statistisches Bundesamt  
Bibliothek - Dokumentation - Archiv

Metzler - Poeschel Stuttgart

Herausgeber:  
Statistisches Bundesamt  
Gustav-Stresemann-Ring 11  
6200 Wiesbaden 1

Verlag:  
Metzler-Poeschel Stuttgart

Verlagsauslieferung:  
Hermann Leins GmbH & Co.  
Verlags-KG  
Holzwiesenstr. 2  
7408 Kusterdingen  
Telefon: 07071/33046  
Telex: 7 262 891 mepo d  
Telefax: 07071/33653

Erscheinungsfolge: monatlich

Erschienen im Februar 1990

Preis: DM 7,50

Bestellnummer: 2170800 - 89112

Copyright: Statistisches Bundesamt, Wiesbaden 1990

Vervielfältigung - außer für gewerbliche Zwecke -  
mit Quellenangabe gestattet.

## Inhalt

Seite

### Textteil

|   |                           |   |
|---|---------------------------|---|
| 1 | Erläuterungen .....       | 4 |
| 2 | Aktuelle Ergebnisse ..... | 6 |
| 3 | Schaubild .....           | 7 |

### Tabelleenteil

|     |   |    |
|-----|---|----|
| 1   | Index der Einfuhrpreise (Aktuelle Ergebnisse)                                       |    |
| 1.1 | Nach Warengruppen der Ernährungswirtschaft und der gewerblichen Wirtschaft .....    | 8  |
| 1.2 | Nach der vorwiegenden Verwendungsart .....  | 8  |
| 1.3 | Nach Gütergruppen des Güterverzeichnisses für Produktionsstatistiken .....          | 9  |
| 1.4 | Nach dem Internationalen Warenverzeichnis für den Außenhandel (SITC-Rev. 2) .....   | 10 |
| 1.5 | In Anlehnung an das Systematische Güterverzeichnis für Produktionsstatistiken ..... | 11 |
| 2   | Index der Ausführpreise (Aktuelle Ergebnisse)                                       |    |
| 2.1 | Nach Warengruppen der Ernährungswirtschaft und der gewerblichen Wirtschaft .....    | 22 |
| 2.2 | Nach der vorwiegenden Verwendungsart .....  | 22 |
| 2.3 | Nach Gütergruppen des Güterverzeichnisses für Produktionsstatistiken .....          | 23 |
| 2.4 | Nach dem Internationalen Warenverzeichnis für den Außenhandel (SITC-Rev. 2) .....   | 24 |
| 2.5 | In Anlehnung an das Systematische Güterverzeichnis für Produktionsstatistiken ..... | 25 |
| 3   | Index der Einfuhrpreise (Mittelfristige Übersicht) .....                            | 34 |
| 4   | Index der Ausführpreise und Terms of Trade (Mittelfristige Übersicht) .....         | 35 |
| 5   | Index der Einfuhrpreise (Langfristige Übersicht) .....                              | 36 |
| 6   | Index der Ausführpreise und Terms of Trade (Langfristige Übersicht) .....           | 37 |
| 7   | Einfuhrpreise .....   | 38 |
|     | Ländergruppen, Fußnoten .....   | 40 |

Die Angaben beziehen sich auf das Bundesgebiet; sie schließen Berlin (West) ein.

### Zeichenerklärung

|     |   |   |
|-----|---|---|
| p   | = | vorläufige Zahl                             |
| r   | = | berichtigte Zahl                            |
| -   | = | nichts vorhanden                            |
| .   | = | Zahlenwert unbekannt<br>oder geheimzuhalten |
| ... | = | Angabe fällt später an                      |

### Abkürzungen

|            |   |  |                |   |  |
|------------|---|--|----------------|---|--|
| a.n.g.     | = | anderweitig nicht genannt  | m <sup>3</sup> | = | Kubikmeter   |
| BGBI.      | = | Bundesgesetzblatt  | L              | = | Liter  |
| cif        | = | cost, insurance, freight<br>(Kosten, Versicherungen<br>und Fracht inbegriffen) | lutro          | = | lufttrocken  |
| dt         | = | Dezitonne (100 kg)   | mm             | = | Millimeter   |
| %Fe i.Feu  | = | Eisengehalt im feuchten<br>Erz   | N.Y.           | = | New York   |
| %Fett i.T. | = | Fettgehalt in der<br>Trockenmasse  | m <sup>2</sup> | = | Quadratmeter   |
| fob        | = | free on bord (frei an<br>Bord)   | GP             | = | Systematisches Güter-<br>verzeichnis für Pro-<br>duktionsstatistiken |
| g          | = | Gramm  | S-Gehalt       | = | Schwefelgehalt   |
| kg         | = | Kilogramm  | t              | = | Tonne  |
| kW         | = | Kilowatt   | u.ae.          | = | und ähnliche(s)  |
|            |   |  | V              | = | Volt   |

## 1 Erläuterungen

1 Die Indizes der Außenhandelspreise messen die Entwicklung der Preise aller Waren, die zwischen der Bundesrepublik Deutschland und dem Ausland gehandelt werden. Die Bezugsgröße der Gesamtindizes der Ein- bzw. Ausführpreise ist die Summe der Ein-/Ausfuhrwerte im Basisjahr (gegenwärtig 1985), wie sie durch die Außenhandelsstatistik nachgewiesen werden. Im Hinblick auf die wesentlichen Rechengänge können die Indizes als der gewogene Durchschnitt aus den einzelnen Preisveränderungszahlen bezeichnet werden, die für eine repräsentative Auswahl von Import- bzw. Exportwaren (die sog. Preisrepräsentanten) gebildet werden. Als Wägungszahlen (= Indexgewichte) dienen die Ein-/Ausfuhrwerte jeweils derjenigen Erzeugnisse im Basisjahr, für die eine Einzelpreisreihe als repräsentativ angesehen wird.

2 Die Einzelpreisreihen werden in der Form von Meßzahlen auf der Grundlage des Preisstandes im Basisjahr (= 100) dargestellt. Sie beruhen auf den Ergebnissen monatlicher Preiserhebungen bei einer repräsentativen Auswahl von Berichtsstellen. Im Gegensatz zu den anderen Preisstatistiken des Statistischen Bundesamtes werden von den Meldefirmen der Außenhandelspreisstatistik nicht Preisangaben für einen bestimmten Stichtag, sondern Durchschnittspreise aller Vertragsabschlüsse im Berichtsmonat erfragt. Damit die monatlichen Werte einer Einzelpreisreihe nur "reine" Preisveränderungen zum Ausdruck bringen, müssen alle für die Höhe des Preises maßgeblichen Faktoren, die sogenannten preisbestimmenden Merkmale, so lange wie möglich konstant gehalten werden. Dies gilt nicht nur für die Mengeneinheit des beobachteten Erzeugnisses und dessen qualitative Beschaffenheit, sondern auch für die verschiedenen Handels-, Liefer- und Zahlungsbedingungen. Ändert sich eines dieser Merkmale, so kann die Differenz zwischen dem neuen und dem zuletzt gemeldeten Preis eine unechte Preisveränderung enthalten, die eliminiert werden muß.

Die monatlich ermittelten Preise sind Effektivpreise (keine Listenpreise) und beziehen sich auf die Handelsbedingung "frei deutsche Grenze" (bzw. "cif" bei den Einfuhrpreisen,

"fob" bei den Ausführpreisen). Öffentliche Abgaben (Zölle, Abschöpfungen, Währungsausgleichsbeträge, Einfuhrumsatzsteuer bzw. - bei der Ausfuhr - Mehrwertsteuer, Verbrauchsteuer sowie Exporthilfen) sind in den Preisen nicht enthalten. In die Indexberechnungen gehen nur Preise in Deutscher Mark ein. In Fremdwährung gemeldete Preise werden mit den jeweils geltenden Devisenkursen umgerechnet. Gegenwärtig werden bei den Importen rund 2 700 Berichtsstellen nach ihren Einfuhrpreisen für insgesamt 6 520 Preisrepräsentanten befragt, bei den Exporten rund 2 800 Berichtsstellen für insgesamt 6 570 Preisrepräsentanten. Den Indizes liegen zusammen rd. 13 090 Einzelpreisreihen zugrunde.

3 Der Index wird nach der sog. Laspeyres-Formel berechnet. Das bedeutet, daß die aus dem gegenwärtigen Basisjahr (1985) stammenden Wägungszahlen bis zur Umstellung des Index auf ein neueres Basisjahr unverändert bleiben. Als nächstes Basisjahr ist das Jahr 1990 in Aussicht genommen. Das letzte Basisjahr vor dem gegenwärtigen Basisjahr war das Jahr 1980. Für längerfristige Vergleiche können durchlaufende Reihen durch Verkettung der gegenwärtigen Berechnungsergebnisse auf Basis 1985 (= 100) mit den früheren Indexzahlen auf Basis 1980 (= 100) für die Zeit vor 1985 gebildet werden. Zu diesem Zweck enthalten die Tabellen Verkettungsfaktoren, die als Quotienten aus den Januarindizes auf der neuen Basis 1985 = 100 und den entsprechenden Januarindizes auf der früheren Basis 1980 = 100 gebildet worden sind. Mit diesen Faktoren sind die Indexzahlen 1980 = 100 für die Zeit vor 1985 zwecks Umbasierung auf 1985 = 100 zu multiplizieren bzw. durch sie sind die Indexzahlen 1985 = 100 für die Zeit ab Januar 1985 zwecks Umbasierung auf 1980 = 100 zu dividieren. Die Angabe eines Verkettungsfaktors fehlt bei denjenigen Gliederungen und Positionen, für die es keine Indexreihen auf früherer Basis gibt bzw. bei denen eine Verbindung der alten mit der neuen Reihe wegen zu großer Unterschiede in der Auswahl von Preisrepräsentanten problematisch wäre.

4 Die Indizes der Außenhandelspreise werden nicht nur als Gesamtreihe, d.h. für die Ge-

samtheit der Ein- bzw. Ausfuhrwaren, sondern auch für eine große Zahl von Warengruppen verschiedener Aggregationsstufen berechnet und veröffentlicht. Die verschiedenen Standpunkte, von denen aus die Außenhandelspreisindizes betrachtet und verwendet werden, erfordern eine Darstellung der Ergebnisse in mehrfacher Gliederung:

a) Warengliederung

- nach Warengruppen der Ernährungswirtschaft und der Gewerblichen Wirtschaft, Tabellen 1.1 und 2.1
- nach der vorwiegenden Verwendungsart, Tabellen 1.2 und 2.2
- nach Gütergruppen des Güterverzeichnisses für Produktionsstatistiken, Ausgabe 1982, Tabellen 1.3 und 2.3
- nach dem Internationalen Warenverzeichnis für den Außenhandel (SITC, Rev. 2), Ausgabe 1975, Tabellen 1.4 und 2.4
- nach ausgewählten Positionen des Systematischen Güterverzeichnisses für Produktionsstatistiken

b) Regionale Gliederung

- nach EG-Ländern
- nach Drittländern
  - nach anderen industrialisierten westlichen Ländern
  - nach Staatshandelsländern
  - nach OPEC Ländern
  - nach Entwicklungsländern (ohne OPEC)

5 Während die Tabellen 1 und 2 dem kurzfristigen Vergleich dienen, enthalten die Tabellen 3 und 4 Reihen für einen mehrjährigen Zeitraum. In diesen Tabellen werden auch jährlich und monatlich die prozentualen Indexveränderungen im Jahresabstand (Jahresveränderungsraten) ausgewiesen.

Eine langfristige Übersicht mit jährlichen Angaben bietet für die wichtigsten Teilindizes Tabelle 5 und 6 (Einfuhr ab 1950, Ausfuhr und Terms of Trade ab 1954).

Die in Tabelle 4 und 6 dargestellten Terms of Trade ergeben sich aus der Relation der Ausfuhrpreis- zu den Einfuhrpreisveränderungen (Index der Ausfuhrpreise dividiert durch den Index der Einfuhrpreise mal hundert). Sie zeigen also, ob sich die Ausfuhr der Bundesrepublik insgesamt gegenüber dem Basisjahr stärker oder weniger stark verteuert (verbilligt) hat als die Einfuhr.

6 In der vorliegenden Reihe 8 der Fachserie 17 erscheinen auch Jahresberichte. Sie enthalten zu allen Positionen der Tabellen 1, 2 und 7 (also nicht nur zu den größeren Zusammenfassungen der Tabelle 3 und 4) Indexzahlen bzw. Preise für einen mehrjährigen Zeitraum.

7 Die Durchschnittspreise, die in diesem Bericht veröffentlicht werden (Tabelle 7), können im allgemeinen nur als grobe Anhaltspunkte für das absolute Preisniveau der betreffenden Waren angesehen werden, denn die Statistik der Außenhandelspreise ist, wie die gesamte amtliche Preisstatistik, auf den Nachweis von Preisveränderungen ausgerichtet. Deswegen sind ihre wichtigsten Ergebnisse Preisindizes und Preismaßzahlen und nicht etwa Durchschnittspreise. Wirklich zuverlässige Angaben über das absolute Preisniveau würden andere Erhebungsverfahren und vor allem eine viel größere Anzahl von Einzelpreisen (einzelner Berichtsstellen) voraussetzen.

8 Weitere methodische Erläuterungen zur Berechnung des Index der Ein- und Ausfuhrpreise auf Basis 1985 enthält ein Aufsatz in Heft 6/1989 der Zeitschrift "Wirtschaft und Statistik", der auch im Monatsbericht für April 1989 der Fachserie 17, Reihe 8, abgedruckt wurde.

9 Indexzahlen für viele der in den Außenhandelspreisindizes erfaßten und dargestellten Warenarten werden auch in den folgenden, für andere Wirtschaftsstufen monatlich berechneten Preisindizes des Statistischen Bundesamtes nachgewiesen und ebenfalls in der Fachserie 17 veröffentlicht.

Index der Erzeugerpreise landwirtschaftlicher Produkte sowie Index der Erzeugerpreise forstwirtschaftlicher Produkte (Best.-Nr. 2170 100), Index der Erzeugerpreise gewerblicher Produkte (Best.-Nr. 2170 200), Index der Großhandelsverkaufspreise (Best.-Nr. 2170 600), Index der Einzelhandelspreise sowie Preisindex für die Lebenshaltung aller privaten Haushalte (Best.-Nr. 2170 700). Der Index der Ausfuhrpreise wird darüber hinaus für Nach-

weisungen über die Preisentwicklung bei den gewerblichen Verkäufen insgesamt einschließlich der Exporte verwendet. Hierbei handelt es sich um eine Kombination des Teilindex für die gewerblichen Erzeugnisse aus dem Index der Ausführpreise mit dem Index der Erzeugerpreise gewerblicher Produkte im Inlandsabsatz.

Wichtige Informationen bietet auch der monatlich berechnete Index der Grundstoffpreise (Best.-Nr. 2170 300), der sich auf

die Einkaufsseite der Unternehmen des produzierenden Gewerbes bezieht.

10 Die Monatsberichte der Fachserie 17, Reihe 8, "Preise und Preisindizes für die Ein- und Ausfuhr" erscheinen etwa 4 Wochen, die Jahresberichte etwa 3 Monate nach Ablauf des Berichtszeitraumes und sind zu beziehen durch den Buchhandel oder direkt beim Verlag Metzler-Poeschel, Stuttgart, Verlagsauslieferung: Hermann-Leins-Verlags-KG, Holzwiesenstr. 2, 7408 Kusterdingen.

## 2 Aktuelle Ergebnisse

Der Index der Einfuhrpreise ist von November 1989 (Indexstand 83,4, 1985 = 100) bis Dezember 1989 (83,0) um 0,5 % gefallen und lag damit im Berichtsmonat um 0,9 % über dem Stand von Dezember 1988. Im November und Oktober 1989 hatten die Jahresveränderungsraten + 2,5 % bzw. + 3,2 % betragen.

Im Jahresdurchschnitt 1989 erreichte der Index der Einfuhrpreise einen Stand von 84,4, was einen Anstieg gegenüber 1988 (80,8) um + 4,5 % bedeutet.

Von November bis Dezember 1989 verbilligte sich vor allem die Einfuhr von NE-Metallen und Edelmetallen (- 6,8 %), Erzeugnissen der Ölmühlen (- 5,8 %), Rohkaffee (- 4,0 %) sowie

Eisen und Stahl (- 1,3 %), während u.a. Frischgemüse (+ 22 %), Mineralölerzeugnisse (+ 7,0 %), Erdgas (+ 2,5 %) und Erdöl (+ 0,5 %) teurer wurden.

Der Index der Ausführpreise ist von November 1989 (Indexstand 102,0, 1985 = 100) bis Dezember 1989 (101,6) um 0,4 % gefallen und lag damit im Dezember 1989 um 1,0 % über dem vergleichbaren Vorjahresmonat. Im November und Oktober 1989 hatten die Jahresveränderungsraten + 1,6 % bzw. + 1,9 % betragen.

Im Jahresdurchschnitt 1989 erreichte der Ausführpreisindex einen Stand von 102,1. Gegenüber 1988 (99,3) entspricht dies einer Erhöhung um 2,8 %.

INDIZES DER AUSSENHANDLSPREISE UND TERMS OF TRADE  
1985 = 100

Preisindex

Veränderung gegenüber dem jeweiligen Vorjahresmonat in %

Log. Maßstab

Index der Einfuhrpreise

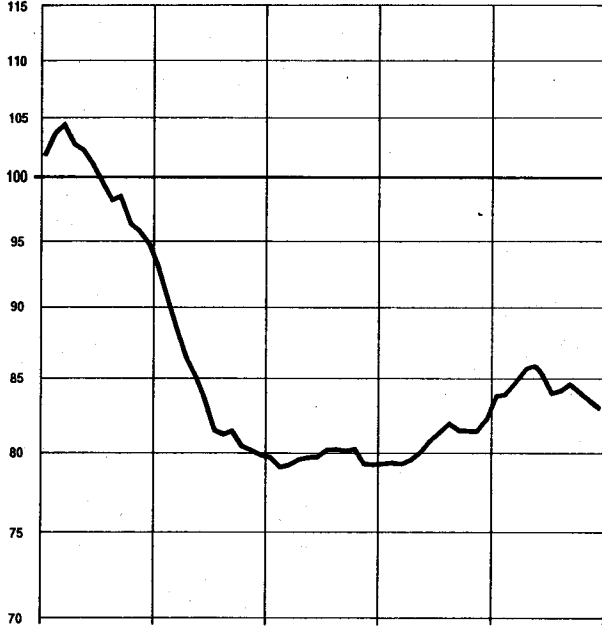

Arithm. Maßstab

Index der Einfuhrpreise

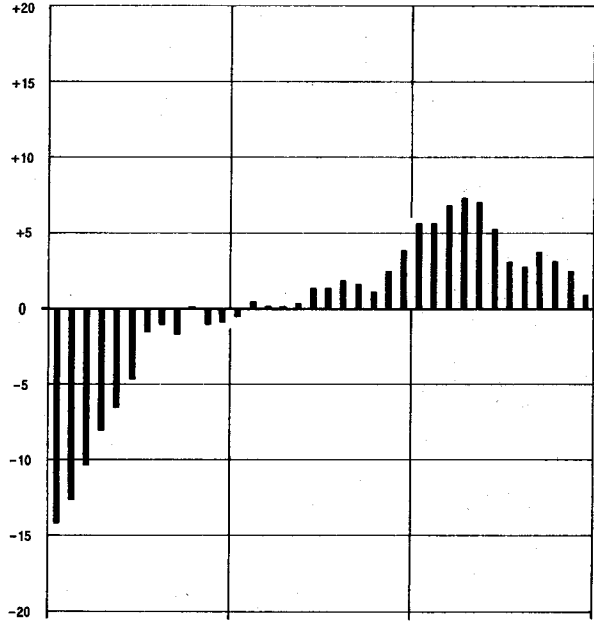

Index der Ausfuhrpreise

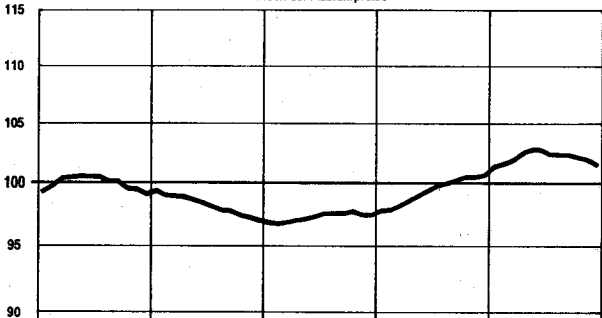

Index der Ausfuhrpreise

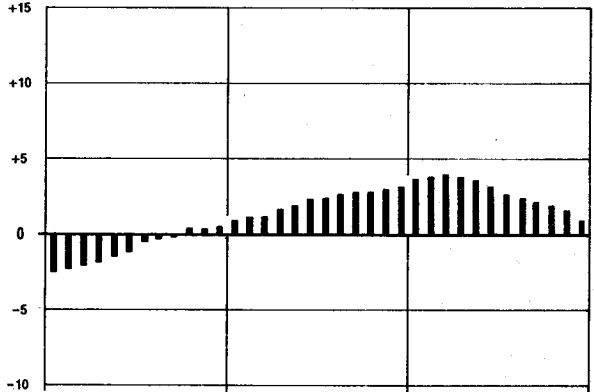

Terms of Trade

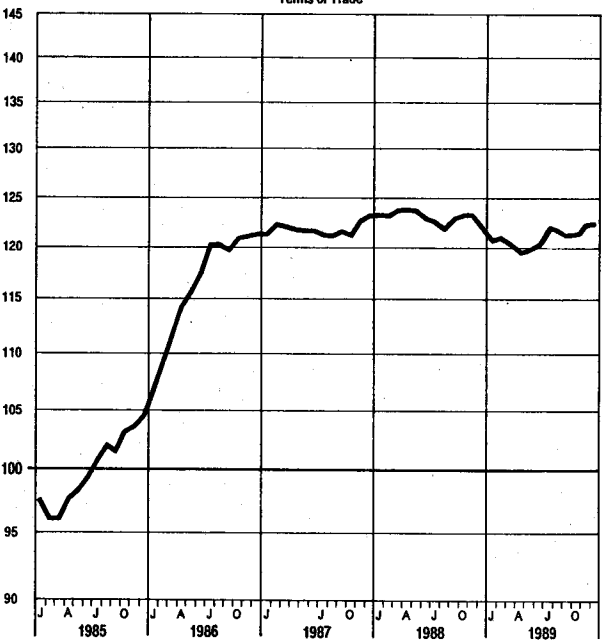

Terms of Trade

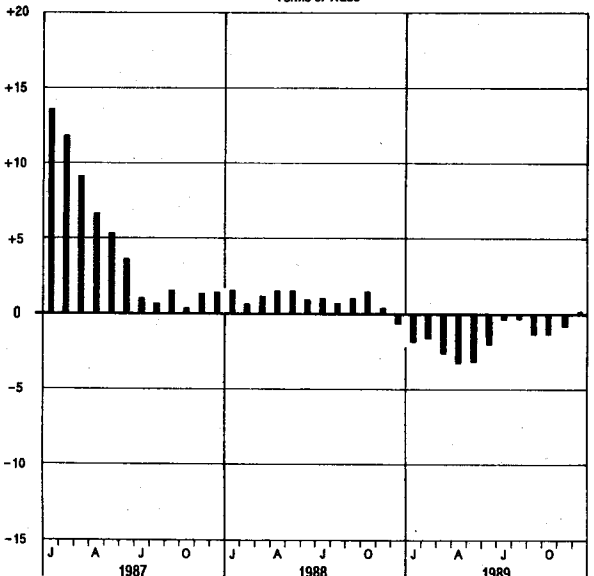

1 INDEX DER EINFUHRPREISE  
(AKTUELLE ERGEBNISSE)

1985 = 100

| LFD<br>NR. | WARENGRUPPE   | WAEGUNGS-<br>ANTEIL<br>AM<br>GESAMTINDEX<br>IN PROMILLE | VERKET-<br>TUNGS-<br>FAKTOR | 1989              | 1988 |      |      | VERAENDERUNG                                       |  |
|------------|---|---|-----------------------------|-------------------|------|------|------|--|--|
|            |   |   |                             | DURCH-<br>SCHNITT | DEZ. | NOV. | DEZ. | DEZ. 1989<br>GEGENUEBER<br>DEZ. 1988<br>IN PROZENT | NOV. 1989<br>GEGENUEBER<br>NOV. 1988<br>IN PROZENT |
| 1          | GESAMTINDEX   | 1000  | 0,80315                     | 84,4              | 82,3 | 83,4 | 83,0 | + 0,9  | - 0,5  |
| 2          | GUETER AUS EG-LAENDERN                                    | 506,14  | 0,83611                     | 87,9              | 86,2 | 87,4 | 87,5 | + 1,5  | + 0,1  |
| 3          | GUETER AUS DRITTLAENDERN                                  | 493,86  | 0,77878                     | 80,7              | 78,3 | 79,4 | 78,4 | + 0,1  | - 1,3  |
| 4          | GUETER AUS ANDEREN INDUSTRIALISIERTEN WESTLICHEN LAENDERN | 278,23  | 0,80188                     | 92,2              | 90,6 | 91,0 | 89,8 | - 0,9  | - 1,3  |
| 5          | GUETER AUS STAATSHANDELSLAENDERN                          | 56,87   | .                           | 65,0              | 61,7 | 65,5 | 65,9 | + 6,8  | + 0,6  |
| 6          | GUETER AUS OPEC-LAENDERN                                  | 60,51   | 0,71821                     | 44,5              | 35,7 | 44,7 | 45,3 | +26,9  | + 1,3  |
| 7          | GUETER AUS ENTWICKLUNGSLAENDERN (OHNE OPEC)               | 98,25   | 0,80680                     | 79,6              | 79,0 | 75,8 | 73,6 | - 6,8  | - 2,9  |
| 8          | GESAMTINDEX OHNE MINERALOELERZEUGNISSE                    | 931,16  | 0,80459                     | 87,4              | 85,7 | 86,2 | 85,5 | - 0,2  | - 0,8  |
| 9          | GESAMTINDEX OHNE ERDOEL UND MINERALOELERZEUGNISSE         | 840,06  | 0,82315                     | 92,3              | 91,4 | 90,9 | 90,2 | - 1,3  | - 0,8  |

1.1 NACH WARENGRUPPEN DER ERNAHRUNGSWIRTSCHAFT UND DER GEWERBLICHEN WIRTSCHAFT

|    |   |        |         |       |       |       |       |       |       |
|----|---|--------|---------|-------|-------|-------|-------|-------|-------|
| 10 | GUETER DER ERNAHRUNGSWIRTSCHAFT         | 131,89 | 0,84615 | 85,2  | 85,8  | 82,9  | 83,6  | - 2,6 | + 0,8 |
| 11 | AUS EG-LAENDERN                         | 76,58  | 0,91877 | 93,7  | 92,8  | 94,0  | 95,9  | + 3,3 | + 2,0 |
| 12 | AUS DRITTLAENDERN                       | 55,31  | 0,78148 | 73,4  | 76,0  | 67,6  | 66,4  | -12,6 | - 1,8 |
| 13 | ERNAHRUNGSGUETER TIERISCHEN URSPRUNGS   | 32,72  | 0,94216 | 97,3  | 95,1  | 99,2  | 98,4  | + 3,5 | - 0,8 |
| 14 | AUS EG-LAENDERN                         | 24,33  | 0,96065 | 98,7  | 96,5  | 101,4 | 100,5 | + 4,1 | - 0,9 |
| 15 | AUS DRITTLAENDERN                       | 8,39   | 0,88765 | 93,3  | 91,0  | 92,6  | 92,3  | + 1,4 | - 0,3 |
| 16 | LEBENDE TIERE                           | 1,74   | 0,95829 | 97,8  | 87,2  | 103,2 | 101,3 | +16,2 | - 1,8 |
| 17 | NAHRUNGSMITTEL TIERISCHEN URSPRUNGS     | 30,98  | 0,94129 | 97,3  | 95,5  | 98,9  | 98,2  | + 2,8 | - 0,7 |
| 18 | AUS EG-LAENDERN                         | 22,85  | 0,96154 | 98,8  | 97,9  | 101,3 | 100,4 | + 3,2 | - 0,9 |
| 19 | AUS DRITTLAENDERN                       | 8,13   | 0,88406 | 93,0  | 90,7  | 92,3  | 91,9  | + 1,3 | - 0,4 |
| 20 | ERNAHRUNGSGUETER PFLANZLICHEN URSPRUNGS | 99,17  | 0,81918 | 81,2  | 82,7  | 77,6  | 78,7  | - 4,8 | + 1,4 |
| 21 | AUS EG-LAENDERN                         | 52,25  | 0,89529 | 91,4  | 91,1  | 90,6  | 93,8  | + 3,0 | + 3,5 |
| 22 | AUS DRITTLAENDERN                       | 46,92  | 0,76851 | 69,8  | 73,3  | 63,1  | 61,8  | -15,7 | - 2,1 |
| 23 | NAHRUNGSMITTEL PFLANZLICHEN URSPRUNGS   | 77,22  | 0,85423 | 82,8  | 83,0  | 80,4  | 81,9  | - 1,3 | + 1,9 |
| 24 | AUS EG-LAENDERN                         | 45,35  | 0,89844 | 89,0  | 89,5  | 87,7  | 91,3  | + 2,0 | + 4,1 |
| 25 | AUS DRITTLAENDERN                       | 31,87  | 0,82104 | 74,2  | 73,8  | 70,1  | 68,5  | - 7,2 | - 2,3 |
| 26 | GENUSSMITTEL                            | 21,95  | 0,70556 | 75,2  | 81,5  | 67,6  | 67,4  | -17,3 | - 0,3 |
| 27 | AUS EG-LAENDERN                         | 6,90   | 0,87895 | 107,1 | 101,8 | 109,4 | 110,6 | + 8,6 | + 1,1 |
| 28 | AUS DRITTLAENDERN                       | 15,05  | 0,65343 | 60,6  | 72,2  | 48,4  | 47,6  | -34,1 | - 1,7 |
| 29 | GUETER DER GEWERBLICHEN WIRTSCHAFT      | 868,11 | 0,79718 | 84,2  | 81,8  | 83,5  | 82,9  | + 1,3 | - 0,7 |
| 30 | AUS EG-LAENDERN                         | 429,56 | 0,82281 | 86,8  | 85,0  | 86,2  | 86,0  | + 1,2 | - 0,2 |
| 31 | AUS DRITTLAENDERN                       | 438,55 | 0,77828 | 81,6  | 78,5  | 80,8  | 79,9  | + 1,8 | - 1,1 |
| 32 | ROHSTOFFE UND HALBWAREN                 | 325,17 | 0,74858 | 61,2  | 56,1  | 60,4  | 60,1  | + 7,1 | - 0,5 |
| 33 | AUS EG-LAENDERN                         | 134,86 | 0,74335 | 60,2  | 55,4  | 59,9  | 60,5  | + 9,2 | + 1,0 |
| 34 | AUS DRITTLAENDERN                       | 190,31 | 0,75319 | 61,9  | 56,6  | 60,8  | 59,9  | + 5,8 | - 1,5 |
| 35 | ROHSTOFFE                               | 130,65 | 0,74496 | 54,9  | 46,9  | 54,2  | 53,4  | +13,9 | - 1,5 |
| 36 | AUS EG-LAENDERN                         | 32,99  | 0,79449 | 54,5  | 46,8  | 54,0  | 53,6  | +14,5 | - 0,7 |
| 37 | AUS DRITTLAENDERN                       | 97,66  | 0,73612 | 55,0  | 46,9  | 54,3  | 53,3  | +13,6 | - 1,8 |
| 38 | HALBWAREN                               | 194,52 | 0,75731 | 65,4  | 62,3  | 64,6  | 64,6  | + 3,7 | -     |
| 39 | AUS EG-LAENDERN                         | 101,87 | 0,72708 | 62,1  | 58,2  | 61,9  | 62,7  | + 7,7 | + 1,3 |
| 40 | AUS DRITTLAENDERN                       | 92,65  | 0,78829 | 69,1  | 66,8  | 67,7  | 66,8  | -     | - 1,3 |
| 41 | FERTIGWAREN                             | 542,94 | 0,84219 | 98,0  | 97,1  | 97,3  | 96,6  | - 0,5 | - 0,7 |
| 42 | AUS EG-LAENDERN                         | 294,70 | 0,86300 | 99,0  | 98,6  | 98,2  | 97,6  | - 1,0 | - 0,6 |
| 43 | AUS DRITTLAENDERN                       | 248,24 | 0,81848 | 96,8  | 95,4  | 96,2  | 95,3  | - 0,1 | - 0,9 |
| 44 | VORERZEUGNISSE                          | 141,33 | 0,84335 | 96,5  | 96,5  | 94,7  | 93,7  | - 2,9 | - 1,1 |
| 45 | AUS EG-LAENDERN                         | 88,12  | 0,87083 | 98,2  | 98,6  | 96,1  | 95,2  | - 3,4 | - 0,9 |
| 46 | AUS DRITTLAENDERN                       | 53,21  | 0,80304 | 93,7  | 92,8  | 92,4  | 91,3  | - 1,6 | - 1,2 |
| 47 | ENDERZEUGNISSE                          | 401,61 | 0,84162 | 98,5  | 97,3  | 96,2  | 97,5  | + 0,2 | - 0,7 |
| 48 | AUS EG-LAENDERN                         | 206,58 | 0,85513 | 99,4  | 98,6  | 99,1  | 98,7  | + 0,1 | - 0,4 |
| 49 | AUS DRITTLAENDERN                       | 195,03 | 0,82262 | 97,6  | 96,1  | 97,2  | 96,3  | + 0,2 | - 0,9 |

1.2 NACH DER VORWIEGENDEN VERWENDUNGSART

|    |   |        |         |      |      |      |      |       |       |
|----|---|--------|---------|------|------|------|------|-------|-------|
| 50 | GRUNDSTOFF- UND PRODUKTIONSGUETER                 | 593,85 | .       | 80,6 | 77,8 | 79,6 | 78,8 | + 1,3 | - 1,0 |
| 51 | AUS EG-LAENDERN                                   | 291,79 | .       | 84,8 | 83,1 | 83,7 | 83,1 | -     | - 0,7 |
| 52 | AUS DRITTLAENDERN                                 | 302,06 | .       | 76,6 | 72,8 | 75,6 | 74,5 | + 2,3 | - 1,5 |
| 53 | INVESTITIONSGUETER                                | 79,36  | 0,81648 | 98,1 | 97,0 | 97,9 | 96,8 | - 0,1 | - 1,0 |
| 54 | AUS EG-LAENDERN                                   | 34,57  | 0,87006 | 99,2 | 97,8 | 99,4 | 98,7 | + 0,9 | - 0,7 |
| 55 | AUS DRITTLAENDERN                                 | 44,79  | 0,76654 | 97,3 | 96,3 | 96,8 | 95,6 | - 0,7 | - 1,2 |
| 56 | DARUNTER:<br>ELEKTROTECHNISCHE INVESTITIONSGUETER | 16,12  | 0,82062 | 96,6 | 94,0 | 97,3 | 96,3 | + 2,4 | - 1,0 |
| 57 | VERBRAUCHSGUETER                                  | 181,79 | 0,85580 | 90,1 | 88,1 | 90,4 | 91,0 | + 3,3 | + 0,7 |
| 58 | AUS EG-LAENDERN                                   | 100,92 | 0,85604 | 88,5 | 86,2 | 88,9 | 89,9 | + 4,3 | + 1,1 |
| 59 | AUS DRITTLAENDERN                                 | 80,87  | 0,85556 | 92,2 | 90,4 | 92,3 | 92,3 | + 2,1 | -     |
| 60 | DARUNTER:<br>ELEKTROTECHNISCHE VERBRAUCHSGUETER   | 19,41  | 0,89820 | 96,1 | 95,8 | 95,9 | 95,5 | - 0,3 | - 0,4 |
| 61 | SONSTIGE GUETER                                   | 145,00 | .       | 84,8 | 85,1 | 82,5 | 82,7 | - 2,8 | + 0,2 |
| 62 | AUS EG-LAENDERN                                   | 78,86  | .       | 93,5 | 92,7 | 93,8 | 95,5 | + 3,0 | + 1,8 |
| 63 | AUS DRITTLAENDERN                                 | 66,14  | .       | 74,3 | 76,1 | 68,9 | 67,3 | -11,6 | - 2,3 |
| 64 | DARUNTER:<br>NAHRUNGS- UND GENUSSMITTEL           | 58,80  | 0,87002 | 94,0 | 91,8 | 94,3 | 96,5 | + 5,1 | + 2,3 |



1 INDEX DER EINFUHRPREISE  
(AKTUELLE ERGEBNISSE)

1.3 NACH GUETERGRUPPEN DES GUETERVERZEICHNISSSES FUER DIE PRODUKTIONSSTATISTIK  
1985 = 100

| LFD NR.        | NR. DER GP-SYSTEMATIK | GUETERGRUPPE, -ZWEIG, -KLASSE UND -ART  | WAEGUNGS- ANTEIL AM GESAMTINDEX IN PROMILLE | VERKET- TUNGS- FAKTOR | 1989           | 1988  |       | 1989  |           | VERAENDERUNG DEZ. 1989 GEGENUEBER DEZ. 1988 IN PROZENT |  |
|----------------|-----------------------|---|---|-----------------------|----------------|-------|-------|-------|-----------|--|--|
|                |                       |   |   |                       | DURCH- SCHNITT | DEZ.  | NOV.  | DEZ.  | DEZ. 1989 | NOV. 1988  |  |
| 1              |                       | GESAMTINDEX   | 1000  | 0,80315               | 84,4           | 82,3  | 83,4  | 83,0  | + 0,9     | - 0,5  |  |
| 2              | 0                     | ERZEUGNISSE DER LAND- UND FORSTWIRTSCHAFT, FISCHEREI  | 81,58                                       | 0,81585               | 79,1           | 80,2  | 75,9  | 77,9  | - 3,6     | + 1,8  |  |
| 3              | 01                    | PFLANZLICHE ERZEUGNISSE DER LANDWIRTSCHAFT UND DER GEWERBLICHEN GAERTNEREI                                      | 67,66                                       | .                     | 77,1           | 78,3  | 73,3  | 75,3  | - 3,8     | + 2,7  |  |
| 4              | 02                    | LEBENDE TIERE UND TIERISCHE ERZEUGNISSE DER LAND- WIRTSCHAFT UND GEWERBLICHEN TIERHALTUNG                       | 7,75  | .                     | 87,0           | 87,1  | 87,4  | 85,4  | - 2,0     | - 2,3  |  |
| 5              | 05                    | FORSTWIRTSCHAFTLICHE ERZEUGNISSE  | 3,54  | 0,95798               | 83,2           | 85,6  | 78,9  | 77,3  | - 9,7     | - 2,0  |  |
| 6              | 07                    | FISCHEREIERZEUGNISSE  | 2,63  | .                     | 102,0          | 100,9 | 104,7 | 104,1 | + 3,2     | - 0,6  |  |
| 7              | 21-69                 | ERZEUGNISSE DES PRODUZIERENDEN GEWERBES (OHNE BAUGEWERBE, ELEKTRIZITAET, GAS, FERNWAERME UND WASSER)            | 918,42                                      | 0,80205               | 84,8           | 82,5  | 84,1  | 83,5  | + 1,2     | - 0,7  |  |
| 8              | 21                    | BERGBAULICHE ERZEUGNISSE  | 148,86                                      | 0,67375               | 44,8           | 37,2  | 45,9  | 45,9  | +23,4     | -  |  |
| 9              | 22-69                 | ERZEUGNISSE DES VERARBEITENDEN GEWERBES   | 769,56                                      | 0,84757               | 92,5           | 91,2  | 91,5  | 90,8  | - 0,4     | - 0,8  |  |
| 10             |                       | ERZEUGNISSE DES GRUNDSTOFF- UND PRODUKTIONSGUETER- GEWERBES   | 304,61                                      | 0,84267               | 84,5           | 83,0  | 82,3  | 81,6  | - 1,7     | - 0,9  |  |
| 11             | 22                    | MINERALOELERZEUGNISSE   | 68,84                                       | 0,77965               | 43,5           | 36,4  | 45,5  | 48,7  | +33,8     | + 7,0  |  |
| 12             | 24                    | SPALT- UND BRUTSTOFFE   | 6,66  | 0,63887               | 49,4           | 57,2  | 44,6  | 40,8  | -28,7     | - 8,5  |  |
| 13             | 25                    | STEINE UND ERDEN, ASBESTWAREN, SCHLEIFMITTEL  | 9,51  | 0,79838               | 99,4           | 97,0  | 99,2  | 98,9  | + 2,0     | - 0,3  |  |
| 14             | 27                    | EISEN UND STAHL   | 33,10                                       | 0,85141               | 102,4          | 99,7  | 98,0  | 96,7  | - 3,0     | - 1,3  |  |
| 15             | 28                    | NE-METALLE UND -METALLHALBZEUG (EINSCHL. EDEL- METALLEN UND DEREN HALBZEUG)                                     | 40,71                                       | 0,98779               | 104,6          | 111,1 | 94,2  | 87,7  | -21,1     | - 6,9  |  |
| 16             | 29                    | GIESSEREIERZEUGNISSE  | 1,55  | 0,86557               | 106,5          | 107,0 | 103,2 | 102,0 | - 4,7     | - 1,2  |  |
| 17             | 301                   | ERZEUGNISSE DER ZIEHEREIEN UND KALTWALZWERKE  | 4,24  | 0,84944               | 98,4           | 95,6  | 98,4  | 97,9  | + 2,4     | - 0,5  |  |
| 18             | 40                    | CHEMISCHE ERZEUGNISSE   | 99,93                                       | 0,82816               | 90,2           | 90,4  | 87,6  | 86,9  | - 3,9     | - 0,8  |  |
| 19             | 53                    | SCHNITTHOLZ, SPERRHOLZ UND SONSTIGES BEARB. HOLZ  | 7,31  | 0,91778               | 99,9           | 93,6  | 104,3 | 103,9 | +11,0     | - 0,4  |  |
| 20             | 55                    | HOLZSCHLIFF, ZELLSTOFF, PAPIER UND PAPPE  | 23,34                                       | 0,80695               | 108,8          | 103,1 | 110,3 | 109,5 | + 6,2     | - 0,7  |  |
| 21             | 59                    | GUMMIWAREN  | 9,42  | 0,87636               | 101,0          | 101,1 | 100,6 | 100,0 | - 1,1     | - 0,6  |  |
| 22             |                       | ERZEUGNISSE DES INVESTITIONSGUETER PRODUZIERENDEN GEWERBES  | 256,85                                      | 0,83042               | 98,7           | 97,5  | 98,3  | 97,6  | + 0,1     | - 0,7  |  |
| 23             | 302                   | ERZEUGNISSE DER STAHLVERFORMUNG   | 3,93  | .                     | 100,3          | 97,8  | 100,8 | 100,4 | + 2,7     | - 0,4  |  |
| 24             | 31                    | STAHLBAUERZEUGNISSE UND SCHIENENFAHRZEUGE   | 2,75  | 0,83942               | 106,3          | 104,5 | 106,9 | 105,3 | + 0,8     | - 1,5  |  |
| 25             | 32                    | MASCHINENBAUERZEUGNISSE (EINSCHL. ACKERSCHLEPPER)   | 50,45                                       | 0,78696               | 102,8          | 101,1 | 102,7 | 102,1 | + 1,0     | - 0,6  |  |
| 26             | 33                    | STRASSENFAHRZEUGE (OHNE ACKERSCHLEPPER)   | 56,18                                       | 0,86411               | 107,0          | 105,7 | 106,9 | 106,7 | + 0,9     | - 0,2  |  |
| 27             | 36                    | ELEKTROTECHNISCHE ERZEUGNISSE   | 78,95                                       | 0,86113               | 93,7           | 92,0  | 93,2  | 92,4  | + 0,4     | - 0,9  |  |
| 28             | 37                    | FEINMECHANISCHE UND OPTISCHE ERZEUGNISSE; UHREN   | 15,26                                       | 0,88686               | 97,2           | 96,7  | 96,2  | 95,2  | - 1,6     | - 1,0  |  |
| 29             | 38                    | EISEN-, BLECH- UND METALLWAREN  | 15,29                                       | 0,82178               | 102,2          | 100,5 | 102,5 | 102,0 | + 1,5     | - 0,5  |  |
| 30             | 50                    | BUEROMASCHINEN; DATENVERARBEITUNGSGERAETE UND -EINRICHTUNGEN  | 34,04                                       | 0,74431               | 89,0           | 90,0  | 87,7  | 86,3  | - 4,1     | - 1,6  |  |
| 31             |                       | ERZEUGNISSE DES VERBRAUCHSGUETER PRODUZIERENDEN GEWERBES  | 144,68                                      | 0,86505               | 98,7           | 97,2  | 98,8  | 98,5  | + 1,3     | - 0,3  |  |
| 32             | 39                    | MUSIKINSTRUMENTE, SPIELWAREN, SPORTGERAETE, SCHMUCK, BELICHTETE FILME, FUELLHALTER U.AE. 1)                     | 7,91  | 0,88271               | 96,6           | 93,6  | 96,7  | 95,7  | + 2,2     | - 1,0  |  |
| 33             | 51                    | FEINKERAMISCHE ERZEUGNISSE  | 3,94  | 0,86592               | 113,1          | 109,7 | 113,6 | 113,5 | + 3,5     | - 0,1  |  |
| 34             | 52                    | GLAS UND GLASWAREN  | 5,42  | 0,89148               | 103,1          | 101,5 | 103,6 | 103,5 | + 2,0     | - 0,1  |  |
| 35             | 54                    | HOLZWAREN   | 9,01  | 0,89228               | 102,8          | 101,5 | 103,5 | 104,3 | + 2,8     | + 0,8  |  |
| 36             | 56                    | PAPIER- UND PAPPEWAREN  | 4,28  | 0,84843               | 93,4           | 92,6  | 93,9  | 93,7  | + 1,2     | - 0,2  |  |
| 37             | 57                    | DRUCKEREIERZEUGNISSE, VERVIELFAELTIGUNGEN 2)  | 3,20  | 0,83083               | 101,3          | 100,6 | 100,5 | 100,4 | - 0,2     | - 0,1  |  |
| 38             | 58                    | KUNSTSTOFFERZEUGNISSE   | 13,74                                       | 0,89723               | 97,2           | 96,8  | 97,0  | 96,6  | - 0,2     | - 0,4  |  |
| 39             | 61                    | LEDER   | 3,77  | 0,71683               | 96,6           | 92,0  | 99,0  | 99,0  | + 7,6     | -  |  |
| 40             | 62                    | LEDERWAREN UND SCHUHE   | 13,75                                       | 0,82096               | 104,2          | 101,9 | 104,2 | 103,9 | + 2,0     | - 0,3  |  |
| 41             | 63                    | TEXTILIEN   | 49,40                                       | 0,85908               | 95,4           | 94,1  | 95,4  | 94,9  | + 0,9     | - 0,5  |  |
| 42             | 64                    | BEKLEIDUNG  | 30,86                                       | 0,88959               | 99,8           | 98,9  | 99,9  | 99,5  | + 0,6     | - 0,4  |  |
| 43             |                       | ERZEUGNISSE DES NAHRUNGS- UND GENUSSMITTELGEWERBES  | 63,42                                       | 0,88130               | 92,0           | 91,5  | 90,9  | 89,7  | - 2,0     | - 1,3  |  |
| 44             | 68                    | ERZEUGNISSE DES ERNAHRUNGSGEWERBES  | 62,44                                       | 0,88291               | 91,7           | 91,3  | 90,5  | 89,3  | - 2,2     | - 1,3  |  |
| 45             | 69                    | TABAKWAREN  | 0,98  | 0,76875               | 110,2          | 105,2 | 113,2 | 113,5 | + 7,9     | + 0,3  |  |
| NACHRICHTLICH: |                       |   |   |                       |                |       |       |       |           |  |  |
| 46             | 30                    | ERZEUGNISSE DER ZIEHEREIEN UND KALTWALZWERKE UND DER STAHLVERFORMUNG  | 8,17  | 0,83729               | 99,4           | 96,6  | 99,6  | 99,1  | + 2,6     | - 0,5  |  |
| 47             | 32/50                 | MASCHINENBAUERZEUGNISSE (EINSCHL. ACKERSCHLEPPER); BUEROMASCHINEN, DATENVERARBEITUNGSGERAETE UND -EINRICHTUNGEN | 84,49                                       | 0,77394               | 97,2           | 96,6  | 96,7  | 95,7  | - 0,9     | - 1,0  |  |

FUSSNOTEN SIEHE LETZTE SEITE

1 INDEX DER EINFUHRPREISE  
(AKTUELLE ERGEBNISSE)

1.4 NACH DEM INTERNATIONALEN WARENVERZEICHNIS FUER DEN AUSSENHANDEL (SITC-REV. 2)  
1985 = 100

| LFD NR. | NR. DER SITC | TEILE UND ABSCHNITTE  | WAEGUNGS- ANTEIL AM GESAMTINDEX IN PROMILLE | VERKET- TUNGS- FAKTOR | 1989 DURCH- SCHNITT | 1988  |       |       | VERAENDERUNG              |           |
|---------|--------------|---|---|-----------------------|---------------------|-------|-------|-------|---------------------------|-----------|
|         |              |   |   |                       |                     | DEZ.  | NOV.  | DEZ.  | DEZ. 1988 GEGENUEBER 1988 | NOV. 1989 |
| 1       |              | GESAMTINDEX   | 1000  | 0,80315               | 84,4                | 82,3  | 83,4  | 83,0  | + 0,9                     | - 0,5     |
| 2       | 0            | NAHRUNGSMITTEL UND LEBENDE TIERE, VORWIEGEND ZUR ERNAEHRUNG                               | 101,96                                      | 0,85702               | 85,2                | 86,2  | 82,3  | 82,7  | - 4,1                     | + 0,5     |
| 3       | 00           | LEBENDE TIERE, VORWIEGEND ZUR ERNAEHRUNG  | 1,74  | 0,95829               | 97,8                | 87,2  | 103,2 | 101,3 | +16,2                     | - 1,4     |
| 4       | 01           | FLEISCH UND FLEISCHWAREN  | 13,35                                       | 0,94692               | 94,0                | 88,6  | 94,8  | 93,5  | + 5,5                     | - 1,4     |
| 5       | 02           | MOLKEREIERZEUGNISSE UND EIER  | 10,40                                       | 0,95558               | 102,7               | 104,1 | 105,3 | 104,8 | + 0,7                     | - 0,5     |
| 6       | 03           | FISCHE, KREBS- U. WEICHTIERE U. ZUBEREITUNGEN DAVON                                       | 4,12  | 0,89050               | 103,6               | 102,9 | 106,5 | 106,8 | + 3,8                     | + 0,3     |
| 7       | 04           | GETREIDE UND GETREIDEERZEUGNISSE  | 10,07                                       | 0,87435               | 86,9                | 86,9  | 85,2  | 85,2  | - 2,0                     | -         |
| 8       | 05           | GEMUESE, KUECHENKRAEUTER UND FRUECHTE   | 31,50                                       | 0,84797               | 87,6                | 84,7  | 86,0  | 90,1  | + 6,4                     | + 4,8     |
| 9       | 06           | ZUCKER, ZUCKERWAREN UND HONIG   | 2,32  | 0,96929               | 92,1                | 88,6  | 92,1  | 91,3  | + 3,0                     | - 0,9     |
| 10      | 07           | KAFFEE, TEE, KAKAO, GEWUERZE UND WAREN DARAUS   | 18,82                                       | 0,68149               | 53,3                | 65,8  | 41,0  | 39,5  | -40,0                     | - 3,7     |
| 11      | 08           | FUTTERMITTEL (AUSGENOMMEN GETREIDE)   | 7,89  | 1,04261               | 95,2                | 101,6 | 88,2  | 84,9  | -16,4                     | - 3,7     |
| 12      | 09           | VERSCHIEDENE NAHRUNGSMITTEL UND -ZUBEREITUNGEN  | 1,71  | 0,77012               | 91,3                | 91,2  | 91,1  | 91,3  | + 0,1                     | + 0,2     |
| 13      | 1            | GETRAENKE UND TABAK   | 10,44                                       | 0,76475               | 101,0               | 96,1  | 103,2 | 104,1 | + 8,9                     | + 0,9     |
| 14      | 11           | GETRAENKE   | 6,07  | 0,87975               | 108,5               | 102,8 | 111,3 | 112,7 | + 9,6                     | + 1,3     |
| 15      | 12           | TABAK UND TABAKWAREN  | 4,37  | 0,61411               | 90,5                | 86,8  | 91,9  | 92,2  | + 6,2                     | + 0,3     |
| 16      | 2            | ROHSTOFFE (AUSGEN. NAHRUNGSMITTEL U. MINERAL. BRENNSTOFFE)                                | 71,56                                       | 0,83978               | 91,9                | 88,6  | 89,8  | 87,7  | - 1,0                     | - 2,3     |
| 17      | 21           | HAUTE, FELLE UND PELZFELLE, ROH   | 2,62  | 0,79645               | 72,7                | 75,5  | 69,5  | 64,8  | -14,2                     | - 6,8     |
| 18      | 22           | DELSAATEN UND DELHALTIGE FRUECHTE   | 10,00                                       | 0,82031               | 73,6                | 71,0  | 67,4  | 65,8  | - 7,3                     | - 2,4     |
| 19      | 23           | ROHKAUTSCHUK (EINSCHL. SYNTHETISCHER KAUTSCHUK)   | 3,53  | 0,87299               | 78,9                | 82,6  | 75,5  | 74,2  | -10,2                     | - 1,7     |
| 20      | 24           | HOLZ  | 5,86  | 0,93025               | 101,3               | 94,4  | 106,0 | 106,0 | +12,3                     | -         |
| 21      | 25           | PAPIERHALBSTOFFE UND -ABFAELLE  | 8,57  | 0,81481               | 124,6               | 112,5 | 127,2 | 125,2 | +11,3                     | - 1,6     |
| 22      | 26           | SPINNSTOFFE UND ABFAELLE DAVON  | 7,07  | 0,80643               | 90,3                | 83,0  | 88,3  | 84,7  | + 2,0                     | - 4,1     |
| 23      | 27           | MINERAL. ROHSTOFFE (AUSGEN. ERZE, BRENNSTOFFE, SCHMUCKST.)                                | 4,91  | 0,76055               | 89,6                | 86,5  | 88,9  | 88,5  | + 2,3                     | - 0,4     |
| 24      | 28           | METALLURGISCHES ERZE UND METALLABFAELLE   | 21,14                                       | 0,83139               | 90,9                | 87,1  | 84,2  | 78,5  | - 9,9                     | - 6,8     |
| 25      | 29           | ROHSTOFFE TIERISCHEN UND PFLANZLICHEN URSPRUNGS, A.N.G.                                   | 7,86  | 0,85772               | 90,8                | 98,1  | 96,0  | 101,8 | + 3,8                     | + 6,0     |
| 26      | 3            | MINERAL. BRENNSTOFFE, SCHMIERMITTEL U VERWANDTE ERZEUGN.                                  | 207,19                                      | 0,68988               | 42,2                | 34,7  | 43,7  | 45,1  | +30,0                     | + 3,2     |
| 27      | 32           | KOEHLE UND KOKS   | 4,21  | 0,81737               | 70,0                | 66,8  | 70,6  | 70,4  | + 5,4                     | - 0,3     |
| 28      | 33           | ERDOEL, ERDOELERZEUGNISSE UND VERWANDTE WAREN   | 161,88                                      | 0,73826               | 43,1                | 34,6  | 44,1  | 45,5  | +31,5                     | + 3,2     |
| 29      | 34           | GAS   | 41,10                                       | 0,48638               | 35,6                | 32,1  | 39,5  | 40,6  | +26,5                     | + 2,8     |
| 30      | 4            | TIERISCHE UND PFLANZLICHE OELE, FETTE UND WACHSE  | 5,97  | 0,69318               | 55,1                | 54,4  | 53,2  | 50,3  | - 7,5                     | - 5,5     |
| 31      | 41           | TIERISCHE OELE UND FETTE  | 1,27  | 0,81635               | 56,8                | 56,1  | 59,5  | 57,5  | + 2,5                     | - 3,4     |
| 32      | 42           | FETTE PFLANZLICHE OELE  | 3,83  | 0,69386               | 52,2                | 51,1  | 49,0  | 45,2  | -11,5                     | - 7,8     |
| 33      | 43           | TIER. U. PFLANZL. OELE U. FETTE, VERARBEITET, U. WACHSE                                   | 0,87  | 0,55867               | 65,0                | 66,4  | 62,6  | 62,5  | - 5,9                     | - 0,2     |
| 34      | 5            | CHEMISCHE ERZEUGNISSE   | 94,38                                       | 0,82692               | 89,3                | 90,8  | 86,4  | 85,5  | - 5,8                     | - 1,0     |
| 35      | 51           | ORGANISCHE CHEMIKALIEN  | 26,62                                       | 0,82964               | 85,7                | 88,9  | 80,3  | 79,9  | -10,1                     | - 0,5     |
| 36      | 52           | ANORGANISCHE CHEMIKALIEN  | 12,66                                       | 0,71528               | 65,9                | 69,1  | 62,9  | 60,5  | -12,4                     | - 3,8     |
| 37      | 53           | FARBSTOFFE UND FARBEN   | 4,53  | 0,86941               | 99,3                | 97,4  | 100,3 | 100,5 | + 3,2                     | + 0,2     |
| 38      | 54           | MEDIZINISCHE UND PHARMAZEUTISCHE ERZEUGNISSE  | 9,29  | 0,82263               | 89,6                | 87,3  | 89,5  | 88,0  | + 0,8                     | - 1,7     |
| 39      | 55           | AETHERISCHE OELE UND RIECHSTOFFE; KOERPERPFLEGE MITTEL, WASH-, PUTZ- UND REINIGUNGSMITTEL | 4,30  | 0,83660               | 104,0               | 102,2 | 104,6 | 104,2 | + 2,0                     | - 0,4     |
| 40      | 56           | CHEMISCHE DUENGMITTEL   | 3,16  | 0,82652               | 75,7                | 73,0  | 73,7  | 73,9  | + 1,2                     | + 0,3     |
| 41      | 57           | PULVER UND SPRENGSTOFFE; PYROTECHNISCHE ARTIKEL   | 0,33  |                       | 85,5                | 86,5  | 84,7  | 83,9  | - 3,0                     | - 0,9     |
| 42      | 58           | KUNSTSTOFFE, ZELLULOSEAEATHER UND -ESTER  | 23,77                                       | 0,89991               | 99,0                | 101,9 | 95,5  | 95,1  | - 6,7                     | - 0,4     |
| 43      | 59           | CHEMISCHE ERZEUGNISSE, A.N.G.   | 9,72  | 0,81698               | 99,3                | 98,3  | 97,9  | 96,3  | - 2,0                     | - 1,6     |
| 44      | 6            | BEARBEITETE WAREN, VORWIEG. NACH BESCHAFFENHEIT GEGLIEDERT                                | 173,80                                      | 0,87402               | 101,4               | 100,9 | 98,9  | 97,1  | - 3,8                     | - 1,8     |
| 45      | 61           | LEDER, LEDERWAREN, A.N.G. UND ZUGERICHTETE PELZFELLE                                      | 5,37  | 0,80598               | 85,7                | 96,2  | 94,0  | 97,6  | + 3,9                     | + 0,1     |
| 46      | 62           | KAUTSCHUKWAREN, A.N.G.  | 8,43  | 0,88198               | 101,1               | 101,5 | 100,6 | 100,4 | - 1,1                     | - 0,2     |
| 47      | 63           | KORK- UND HOLZWAREN (AUSGENOMMEN MOEBEL)  | 5,08  | 0,90152               | 98,1                | 95,0  | 100,1 | 99,8  | + 5,1                     | - 0,3     |
| 48      | 64           | PAPIER U. PAPPE; WAREN A PAPIERHALBSTOFF, PAPIER O PAPPE                                  | 20,35                                       | 0,81265               | 98,4                | 96,8  | 99,2  | 99,0  | + 2,3                     | - 0,2     |
| 49      | 65           | GARNE, GEWEBE, FERTIGGESTELLTE SPINNSTOFFERZEUGNISSE UND VERWANDTE ERZEUGNISSE            | 35,12                                       | 0,85495               | 94,8                | 93,3  | 94,8  | 94,2  | + 1,0                     | - 0,6     |
| 50      | 66           | WAREN AUS MINERALISCHEN STOFFEN, A.N.G.   | 14,39                                       | 0,83586               | 107,2               | 104,0 | 107,7 | 107,3 | + 3,2                     | - 0,4     |
| 51      | 67           | EISEN UND STAHL   | 36,77                                       | 0,84846               | 102,6               | 99,7  | 99,2  | 98,1  | - 1,6                     | - 1,1     |
| 52      | 68           | NE-METALLE  | 29,69                                       |                       | 108,1               | 115,6 | 96,7  | 89,7  | -22,4                     | - 7,2     |
| 53      | 69           | METALLWAREN, A.N.G.   | 18,60                                       | 0,78661               | 101,6               | 99,7  | 101,4 | 100,4 | + 0,7                     | - 1,0     |
| 54      | 7            | MASCHINENBAUERZ. ELEKTROTECHNISCHE ERZEUGNISSE U. FAHRZ.                                  | 212,25                                      | 0,83306               | 98,7                | 97,6  | 98,1  | 97,4  | - 0,2                     | - 0,7     |
| 55      | 71           | KRAFTMASCHINEN UND -AUSRUESTUNGEN   | 15,73                                       | 0,83814               | 102,4               | 100,6 | 102,4 | 101,7 | + 1,1                     | - 0,7     |
| 56      | 72           | ARBEITSMASCHINEN FUER BESONDERE ZWECKE  | 18,70                                       | 0,79107               | 99,1                | 97,6  | 98,8  | 98,1  | + 0,5                     | - 0,7     |
| 57      | 73           | METALLBEARBEITUNGSMASCHINEN   | 6,65  | 0,77044               | 103,4               | 102,7 | 103,7 | 103,4 | + 0,7                     | - 0,3     |
| 58      | 74           | MASCHINEN, APPARATE U. GERAETE FUER VERSCHIEDENE ZWECKE                                   | 21,13                                       | 0,79393               | 104,7               | 102,5 | 104,9 | 104,2 | + 1,7                     | - 0,7     |
| 59      | 75           | BUEROMASCHINEN U. AUTOMATISCHE DATENVERARBEITUNGSMASCH.                                   | 37,94                                       | 0,75248               | 89,7                | 90,9  | 88,3  | 86,8  | - 4,5                     | - 1,7     |
| 60      | 76           | GERAETE FUER DIE NACHRICHTENTECHNIK; BILD- UND TONAUF- NAHME- UND -WIEDERGABEGERAETE      | 19,45                                       | 0,92685               | 96,1                | 95,7  | 95,7  | 95,3  | - 0,4                     | - 0,4     |
| 61      | 77           | ELEKTRISCHE MASCHINEN, APPARATE UND GERAETE, A.N.G.                                       | 44,93                                       | 0,85834               | 91,9                | 89,8  | 90,9  | 89,8  | -                         | - 1,2     |
| 62      | 78           | STRASSENFAHRZEUGE (OHNE LUFTKISSENFAHRZEUGE)  | 47,45                                       | 0,86877               | 108,5               | 107,2 | 108,4 | 108,2 | + 0,9                     | - 0,6     |
| 63      | 79           | ANDERE BEFOERDERUNGSMITTEL  | 0,27  | 0,97100               | 112,6               | 112,0 | 112,8 | 112,8 | + 0,7                     | -         |
| 64      | 8            | SONSTIGE BEARBEITETE WAREN  | 117,33                                      | 0,85885               | 98,6                | 97,1  | 98,7  | 98,3  | + 1,2                     | - 0,4     |
| 65      | 81           | SANIT. ANLAGEN, HEIZUNGS- U. BELEUCHTUNGSEINRICHT., A.N.G.                                | 3,43  | 0,84919               | 106,0               | 104,2 | 105,7 | 105,7 | + 1,4                     | - 0,4     |
| 66      | 82           | MOEBEL UND TEILE DAVON  | 8,27  | 0,87048               | 103,7               | 102,8 | 104,0 | 104,8 | + 1,9                     | + 0,8     |
| 67      | 83           | REISEARTIKEL, HANDTASCHEN UND AEHNLICHE BEHAELTNISSE                                      | 2,09  | 0,77179               | 103,1               | 99,8  | 102,5 | 101,0 | + 1,2                     | - 1,5     |
| 68      | 84           | BEKLEIDUNG UND BEKLEIDUNGZUBEHOER   | 47,05                                       | 0,88074               | 99,2                | 98,1  | 99,3  | 98,9  | + 0,8                     | - 0,4     |
| 69      | 85           | SCHUHE  | 10,94                                       | 0,84233               | 105,1               | 103,1 | 105,5 | 105,6 | + 2,4                     | + 0,1     |
| 70      | 87           | MESS-, PRUEF- U. KONTROLLINSTRUM., -APPARATE U. -GERAETE                                  | 13,79                                       | 0,76541               | 96,4                | 94,0  | 97,4  | 96,8  | + 3,0                     | - 0,6     |
| 71      | 88           | FOTOGR. APPARATE U. ZUBEHOER, OPT. WAREN, UHRMACHERWAREN                                  | 10,14                                       | 0,86401               | 94,8                | 92,4  | 94,3  | 93,2  | + 0,9                     | - 1,2     |
| 72      | 89           | SONSTIGE BEARBEITETE WAREN, A.N.G.  | 21,62                                       | 0,88576               | 93,7                | 92,8  | 93,2  | 92,7  | - 0,1                     | - 0,5     |
| 73      | 97           | GOLD  | 5,12  |                       | 76,8                | 78,9  | 77,3  | 76,4  | - 3,2                     | - 1,2     |

1 INDEX DER EINFUHRPREISE  
(AKTUELLE ERGEBNISSE)

1.5 IN ANLEHNUNG AN DAS SYSTEMATISCHE GUETERVERZEICHNIS FUER PRODUKTIONSSTATISTIKEN  
1985 = 100

| LFD NR. | NR. DER GP-SYSTEMATIK | GUETERGRUPPE, -ZWEIG, -KLASSE UND -ART                                     | WAEGLUNGS- ANTEIL AM GESAMTINDEX IN PROMILLE | VERKET- TUNGS- FAKTOR | 1989 DURCH- SCHNITT | 1988      |           |           | VERAENDERUNG |           |
|---------|-----------------------|--|--|-----------------------|---------------------|-----------|-----------|-----------|--------------|-----------|
|         |                       |  |  |                       |                     | 1988 DEZ. | 1988 NOV. | 1988 DEZ. | DEZ. 1988    | NOV. 1989 |
| 1       | 0                     | ERZEUGNISSE DER LAND- UND FORSTWIRTSCHAFT, FISCHEREI                       | 81,58  | 0,81585               | 79,1                | 80,2      | 75,9      | 77,3      | - 3,6        | + 1,8     |
| 2       | 01                    | PFLANZLICHE ERZEUGNISSE DER LANDWIRTSCHAFT UND DER GEMERBLICHEN GAERTNEREI | 67,66  | .                     | 77,1                | 78,3      | 73,3      | 75,3      | - 3,8        | + 2,7     |
| 3       | 011                   | PFLANZLICHE ERZEUGNISSE DER ALLGEMEINEN LANDWIRTSCHAFT                     | 26,69  | 0,80060               | 79,8                | 76,5      | 77,4      | 76,3      | - 0,3        | - 1,4     |
| 4       | 0111                  | DARUNTER: GETREIDE   | 7,02   | 0,86186               | 82,7                | 82,8      | 80,5      | 81,0      | - 2,2        | + 0,6     |
| 5       | 01111                 | DARUNTER: WEIZEN   | 3,25   | 0,95234               | 82,6                | 84,6      | 79,2      | 80,0      | - 5,4        | + 1,0     |
| 6       |                       | DARUNTER: WEICHWEIZEN  | 3,06   | 0,97624               | 84,3                | 86,4      | 80,7      | 81,6      | - 5,6        | + 1,1     |
| 7       | 01113                 | GERSTE   | 1,23   | 0,95515               | 101,5               | 97,0      | 104,8     | 106,1     | + 9,4        | + 1,2     |
| 8       | 01115                 | MAIS   | 2,18   | 0,76095               | 69,8                | 68,7      | 67,5      | 66,7      | - 2,9        | - 1,2     |
| 9       | 0112                  | TROCKENE AUSGELEESTE HUELSENFRUECHTE, UNBEARBEITET                         | 0,82   | 0,85616               | 82,2                | 82,6      | 81,4      | 81,0      | - 1,9        | - 0,5     |
| 10      | 0113                  | WURZEL- UND KNOLLENGEWAECHSE   | 2,13   | .                     | 90,9                | 86,0      | 93,4      | 95,2      | +10,7        | + 1,9     |
| 11      | 01131                 | KARTOFFELN   | 0,90   | 1,01371               | 98,0                | 93,2      | 98,4      | 98,4      | + 5,6        | -         |
| 12      | 01139                 | ANDERE WURZEL- UND KNOLLENGEWAECHSE  | 1,23   | 1,00649               | 85,8                | 80,8      | 89,9      | 92,9      | +15,0        | + 3,3     |
| 13      | 0115                  | DELSAATEN UND -FRUECHTE, UNBEARBEITET                                      | 10,00  | 0,82559               | 73,6                | 71,0      | 67,4      | 65,8      | - 7,3        | - 2,4     |
| 14      | 01151                 | DARUNTER: RAPS- UND RUEBSENSAMEN   | 2,81   | .                     | 62,5                | 56,1      | 61,7      | 60,5      | + 7,8        | - 1,9     |
| 15      | 01152                 | Sonnenblumenkerne  | 1,30   | .                     | 71,0                | 68,4      | 64,3      | 65,1      | - 4,8        | + 1,2     |
| 16      | 01153                 | SOJABOHNEN   | 4,59   | 0,85618               | 80,4                | 80,6      | 70,1      | 67,5      | -16,3        | - 3,7     |
| 17      | 01162                 | BAUMWOLLE, UNBEARBEITET  | 2,48   | 0,82661               | 79,3                | 61,5      | 81,7      | 75,0      | +22,0        | - 8,2     |
| 18      | 0118                  | LANDWIRTSCHAFTLICHE SAEMEREIEN   | 0,34   | 0,81566               | 102,9               | 111,0     | 95,5      | 94,8      | -14,6        | - 0,7     |
| 19      | 0119                  | ANDERE PFLANZLICHE ERZEUGNISSE DER ALLGEMEINEN LAND WIRTSCHAFT             | 3,84   | .                     | 82,6                | 80,1      | 83,8      | 83,0      | + 3,6        | - 1,0     |
| 20      | 01195                 | ARZNEI-, GEWUEZ- UND DUFTPFLANZEN  | 0,45   | 0,46430               | 66,0                | 69,9      | 68,5      | 60,6      | -13,3        | -11,5     |
| 21      | 01197                 | ROHTABAK   | 3,39   | 0,59179               | 84,8                | 81,5      | 85,8      | 86,0      | + 5,5        | + 0,2     |
| 22      | 013                   | ERZEUGNISSE DES DAUERKULTURBAUES   | 28,92  | 0,77752               | 68,2                | 72,4      | 62,1      | 62,0      | -14,4        | - 0,2     |
| 23      | 0131                  | FRISCHOBST   | 10,53  | 0,86517               | 82,8                | 74,6      | 86,0      | 86,4      | +15,8        | + 0,5     |
| 24      | 01311                 | DARUNTER: FRISCHES KERNOBST  | 1,90   | .                     | 93,8                | 80,3      | 98,2      | 96,4      | +20,0        | - 1,8     |
| 25      | 013111                | DARUNTER: TAFELAEPFEL  | 1,54   | 0,99496               | 90,2                | 76,8      | 95,9      | 92,7      | +20,7        | - 2,7     |
| 26      | 01312                 | FRISCHES STEINOBST   | 1,10   | .                     | 92,7                | 91,2      | 80,2      | 80,2      | -12,1        | -         |
| 27      | 013121                | DARUNTER: PFIRSICHE  | 0,78   | 0,98603               | 96,6                | 97,5      | 82,7      | 82,7      | -15,2        | -         |
| 28      | 01313                 | SCHALENOBST  | 2,47   | .                     | 66,9                | 65,1      | 65,7      | 64,9      | - 0,3        | - 1,2     |
| 29      | 013133                | DARUNTER: HASELNUESSE  | 1,30   | 0,86278               | 56,2                | 55,6      | 57,2      | 57,6      | + 3,6        | + 0,7     |
| 30      | 013135                | MANDELN  | 0,82   | .                     | 84,8                | 80,2      | 84,2      | 79,0      | - 1,5        | - 6,2     |
| 31      | 01318                 | ZITRUSFRUECHTE, FRISCH   | 2,23   | .                     | 76,7                | 69,9      | 83,4      | 82,0      | +17,3        | - 1,7     |
| 32      | 013181                | DARUNTER: DRANGEN  | 1,00   | 0,55585               | 73,3                | 66,8      | 76,5      | 73,4      | + 9,9        | - 4,1     |
| 33      | 013185                | ZITRONEN   | 0,38   | 0,95472               | 76,1                | 72,1      | 79,7      | 76,0      | + 5,4        | - 4,6     |
| 34      | 013187                | PAMPELMUSEN UND GRAPEFRUITS  | 0,24   | 0,68548               | 69,0                | 63,6      | 78,1      | 72,8      | +14,5        | - 6,8     |
| 35      | 01319                 | TROPISCHE FRUECHTE, FRISCH   | 2,07   | .                     | 81,4                | 59,8      | 83,4      | 80,2      | +24,1        | - 3,8     |
| 36      | 013195                | DARUNTER: BANANEN  | 1,76   | 0,68203               | 79,5                | 54,3      | 80,2      | 76,3      | +40,5        | - 4,9     |
| 37      | 0135                  | WEINBAUERZEUGNISSE   | 3,89   | .                     | 104,6               | 100,1     | 104,6     | 109,0     | + 8,9        | + 4,2     |
| 38      | 01351                 | WEINTRAUBEN  | 1,00   | 1,42533               | 102,9               | 106,8     | 88,4      | 97,2      | - 9,0        | +10,0     |
| 39      | 01357                 | TRAUBENWEIN  | 2,89   | 0,89532               | 105,2               | 97,7      | 110,2     | 113,1     | +15,8        | + 2,6     |
| 40      | 013571                | DARUNTER: WEIN ZUR SCHAUMWEINHERSTELLUNG                                   | 0,24   | 0,75538               | 125,9               | 115,1     | 131,0     | 147,2     | +27,9        | +12,4     |
| 41      | 013571                | TRINKWEISSWEIN   | 0,95   | 0,84331               | 105,5               | 98,5      | 110,0     | 112,7     | +14,4        | + 2,5     |
| 42      | 013575                | TRINKROTWEIN   | 1,53   | 0,93377               | 103,0               | 97,1      | 108,6     | 110,1     | +13,4        | + 1,4     |
| 43      | 0139                  | ANDERE ERZEUGNISSE DES DAUERKULTURBAUES                                    | 14,50  | .                     | 48,0                | 63,4      | 33,9      | 31,6      | -50,2        | - 5,1     |
| 44      | 01395                 | DARUNTER: KAFFEE, ROH  | 10,51  | 0,64761               | 50,3                | 68,2      | 32,8      | 31,5      | -53,8        | - 4,0     |
| 45      |                       | AUS AFRIKA   | 3,46   | 0,73234               | 50,5                | 68,4      | 32,5      | 31,4      | -54,1        | - 3,4     |
| 46      |                       | AUS MITTELAMERIKA  | 1,32   | 0,67433               | 50,9                | 67,5      | 35,7      | 32,4      | -52,0        | - 9,2     |
| 47      |                       | AUS SUEDAMERIKA  | 4,99   | 0,62238               | 51,0                | 69,4      | 33,1      | 32,0      | -53,9        | - 3,3     |
| 48      |                       | AUS ASIEN  | 0,74   | .                     | 43,6                | 60,2      | 26,7      | 27,3      | -54,7        | + 2,2     |
| 49      | 01396                 | TEE, UNBEARBEITET  | 0,41   | 0,69357               | 56,7                | 55,6      | 54,7      | 54,3      | - 2,3        | - 0,7     |
| 50      | 01397                 | KAKAOBOHNEN, ROH   | 3,46   | 0,70707               | 37,5                | 47,7      | 29,4      | 26,3      | -44,9        | -10,5     |
| 51      | 015                   | GARTENBAUERZEUGNISSE   | 11,61  | 0,85976               | 93,3                | 97,7      | 92,0      | 106,2     | + 8,7        | +15,4     |
| 52      | 0151                  | DARUNTER: FRISCHGEMUESE  | 6,22   | 0,80675               | 94,4                | 93,9      | 84,8      | 103,3     | +10,0        | +21,8     |
| 53      | 01512                 | DARUNTER: BLATT- UND STENGELGEMUESE, FRISCH                                | 1,40   | .                     | 94,6                | 105,5     | 89,2      | 101,8     | - 3,5        | +14,1     |
| 54      | 015123                | DARUNTER: KOPFSALAT  | 0,57   | 0,78189               | 99,9                | 124,1     | 83,0      | 122,1     | - 1,6        | +47,1     |
| 55      | 01513                 | FRUCHTGEMUESE, FRISCH  | 3,53   | .                     | 99,2                | 96,3      | 86,0      | 110,2     | +14,4        | +28,1     |
| 56      | 015131                | DARUNTER: TOMATEN  | 1,51   | 0,79181               | 99,9                | 96,2      | 75,8      | 105,7     | + 9,9        | +39,4     |
| 57      | 015132                | SCHAELE- UND EINLEGGURKEN  | 1,18   | .                     | 90,6                | 100,6     | 89,2      | 116,3     | +15,6        | +30,4     |
| 58      | 015136                | GEMUESEPAPRIKA   | 0,55   | 0,75844               | 112,2               | 85,8      | 104,0     | 116,9     | +36,2        | +12,4     |
| 59      | 0155                  | BLUMEN UND ZIERPFLANZEN  | 5,04   | .                     | 89,5                | 100,4     | 98,2      | 108,1     | + 7,7        | +10,1     |
| 60      | 01558                 | DARUNTER: SCHNITTBLUMEN, FRISCH  | 3,30   | 0,90291               | 98,2                | 116,0     | 110,7     | 125,3     | + 8,0        | +13,2     |
| 61      | 015584                | NELKEN   | 0,64   | 0,82774               | 76,6                | 85,1      | 62,8      | 79,0      | - 7,2        | +25,8     |
| 62      | 015585                | ROSEN  | 0,66   | 0,89073               | 88,7                | 102,8     | 100,9     | 110,4     | + 7,4        | + 9,4     |
| 63      | 015581-83/86-89       | ANDERE SCHNITTBLUMEN   | 2,00   | 0,94759               | 108,4               | 130,3     | 129,3     | 145,1     | +11,4        | +12,2     |

1 INDEX DER EINFUHRPREISE  
(AKTUELLE ERGEBNISSE)

1.5 IN ANLEHNUNG AN DAS SYSTEMATISCHE GÜTERVERZEICHNIS FUER PRODUKTIONSSTATISTIKEN  
1985 = 100

| LFD NR. | NR. DER GP-SYSTEMATIK | GÜTERGRUPPE, -ZWEIG, -KLASSE UND -ART   | WÄGUNGS- ANTEIL AM GESAMTINDEX IN PROMILLE | VERKET- TUNGS- FAKTOR | 1989           | 1988  |       | 1989  |           | VERÄNDERUNG |           |
|---------|-----------------------|---|--|-----------------------|----------------|-------|-------|-------|-----------|-------------|-----------|
|         |                       |   |  |                       | DURCH- SCHNITT | DEZ.  | NOV.  | DEZ.  | DEZ. 1988 | NOV. 1988   | DEZ. 1989 |
| 64      | 02                    | LEBENDE TIERE UND TIERISCHE ERZEUGNISSE DER LANDWIRTSCHAFT UND GEMERBLICHEN TIERHALTUNG                                     | 7,75                                       | .                     | 87,0           | 87,1  | 87,4  | 85,4  | - 2,0     | - 2,3       |           |
| 65      | 021                   | LEBENDE TIERE   | 1,74                                       | 0,95829               | 97,8           | 87,2  | 103,2 | 101,3 | +16,2     | - 1,8       |           |
| 66      | 02123-5               | NUTZRINDER  | 0,51                                       | 1,02249               | 111,8          | 106,0 | 114,5 | 114,1 | + 7,6     | - 0,3       |           |
| 67      | A)                    | SCHLACHTVIEH  | 1,23                                       | 0,92448               | 92,0           | 78,4  | 98,5  | 96,0  | +20,9     | - 2,5       |           |
|         |                       | DARUNTER:   |  |                       |                |       |       |       |           |             |           |
| 68      | 02135                 | SCHLACHTSCHWEINE  | 1,01                                       | 0,95065               | 91,5           | 76,4  | 99,9  | 96,0  | +25,7     | - 3,9       |           |
| 69      | 029                   | TIERISCHE ERZEUGNISSE   | 6,01                                       | .                     | 83,9           | 87,1  | 82,9  | 80,9  | - 7,1     | - 2,4       |           |
|         |                       | DARUNTER:   |  |                       |                |       |       |       |           |             |           |
| 70      | 02921                 | HUEHNEREI, FRISCH   | 1,58                                       | 1,12323               | 89,7           | 88,3  | 101,5 | 105,2 | +19,1     | + 3,6       |           |
| 71      | 0299                  | NATUERLICHER HONIG  | 0,50                                       | 0,82658               | 71,3           | 69,1  | 72,9  | 73,5  | + 6,4     | + 0,8       |           |
| 72      | 0294                  | FLEISCH VOM WILD, FRISCH  | 0,53                                       | 0,87042               | 95,7           | 95,7  | 99,4  | 97,4  | + 1,8     | - 2,0       |           |
| 73      | 0295                  | WOLLE UND ANDERE TIERHAARE, UNBEARBEITET  | 1,41                                       | .                     | 107,6          | 109,5 | 94,5  | 89,6  | -18,2     | - 5,2       |           |
|         |                       | DARUNTER:   |  |                       |                |       |       |       |           |             |           |
| 74      | 02951                 | SCHAFWOLLE  | 1,23                                       | .                     | 115,5          | 118,0 | 100,9 | 95,7  | -18,9     | - 5,2       |           |
| 75      | 029512                | MERINO  | 0,93                                       | .                     | 116,5          | 121,0 | 101,4 | 96,9  | -19,9     | - 4,4       |           |
| 76      | 029516                | KREUZZUCHT  | 0,30                                       | .                     | 112,4          | 108,5 | 99,6  | 92,1  | -15,1     | - 7,5       |           |
| 77      | 02961                 | ROHE PELZFELLE  | 1,79                                       | 0,81250               | 59,5           | 69,6  | 54,2  | 48,5  | -30,3     | -10,5       |           |
|         |                       | NACHRICHTLICH:  |  |                       |                |       |       |       |           |             |           |
| 78      | 02/6854               | LEBENDE TIERE U. TIERISCHE ERZEUGNISSE DER LANDWIRTSCHAFT UND GEMERBLICHEN TIERHALTUNG, UNGENIESSBARE SCHLACHTNEBENPRODUKTE | 9,05                                       | 0,84848               | 87,5           | 86,3  | 87,9  | 86,0  | - 0,3     | - 2,2       |           |
| 79      | 05                    | FORSTWIRTSCHAFTLICHE ERZEUGNISSE  | 3,54                                       | 0,95799               | 83,2           | 85,6  | 78,9  | 77,3  | - 9,7     | - 2,0       |           |
| 80      | 052-4                 | ROHHOLZ   | 1,52                                       | 0,87555               | 93,9           | 93,0  | 94,1  | 94,7  | + 1,8     | + 0,6       |           |
| 81      | 052/3                 | LAUBROHHOLZ   | 1,22                                       | 0,84148               | 92,5           | 91,3  | 92,7  | 93,5  | + 2,4     | + 0,9       |           |
| 82      | 052                   | NICHTTROPISCHES LAUBROHHOLZ   | 0,67                                       | .                     | 94,4           | 94,0  | 93,9  | 95,2  | + 1,3     | + 1,4       |           |
| 83      | 053                   | TROPISCHES LAUBROHHOLZ  | 0,55                                       | .                     | 90,2           | 88,1  | 91,3  | 91,4  | + 3,7     | + 0,1       |           |
| 84      | 054                   | NADELROHHOLZ  | 0,30                                       | 1,03830               | 89,7           | 89,7  | 89,7  | 89,7  | -         | -           |           |
| 85      | 057                   | ANDERE FORSTWIRTSCHAFTLICHE ERZEUGNISSE   | 2,02                                       | .                     | 75,1           | 80,0  | 67,5  | 64,2  | -19,7     | - 4,9       |           |
|         |                       | DARUNTER:   |  |                       |                |       |       |       |           |             |           |
| 86      | 0574                  | NATURKAUTSCHUK  | 1,28                                       | 1,13491               | 77,4           | 86,4  | 68,5  | 65,4  | -24,3     | - 4,5       |           |
|         |                       | DARUNTER:   |  |                       |                |       |       |       |           |             |           |
| 87      |                       | SMOKED SHEETS   | 0,54                                       | 1,17653               | 79,6           | 83,9  | 69,2  | 65,4  | -22,1     | - 5,5       |           |
|         |                       | NACHRICHTLICH:  |  |                       |                |       |       |       |           |             |           |
| 88      |                       | STAMMHOLZ   | 1,41                                       | 0,86945               | 93,6           | 92,6  | 93,8  | 94,4  | + 1,9     | + 0,6       |           |
| 89      |                       | LAUBSTAMMHOLZ   | 1,18                                       | 0,84007               | 92,8           | 91,6  | 93,1  | 93,8  | + 2,4     | + 0,8       |           |
|         |                       | DARUNTER:   |  |                       |                |       |       |       |           |             |           |
| 90      |                       | AUS NORDAMERIKA   | 0,33                                       | 0,62570               | 72,4           | 71,9  | 71,6  | 71,4  | - 0,7     | - 0,3       |           |
| 91      |                       | AUS AFRIKA  | 0,49                                       | 0,96987               | 91,2           | 88,9  | 92,5  | 92,6  | + 4,2     | + 0,1       |           |
| 92      |                       | NADELSTAMMHOLZ  | 0,23                                       | 1,04461               | 97,6           | 97,6  | 97,6  | 97,6  | -         | -           |           |
| 93      | 07                    | FISCHEREIERZEUGNISSE  | 2,63                                       | .                     | 102,0          | 100,9 | 104,7 | 104,1 | + 3,2     | - 0,6       |           |
| 94      | 071                   | ERZEUGNISSE DER HOCHSEE- UND KUESTENFISCHEREI   | 2,13                                       | .                     | 104,8          | 103,8 | 108,2 | 109,3 | + 5,3     | + 1,0       |           |
| 95      | 075                   | ERZEUGNISSE DER BINNENFISCHEREI UND FISCHZUCHT  | 0,50                                       | 0,95279               | 89,9           | 88,5  | 90,0  | 82,3  | - 7,0     | - 8,6       |           |
| 96      | 21                    | BERGBAULICHE ERZEUGNISSE  | 148,86                                     | 0,67375               | 44,8           | 37,2  | 45,9  | 45,9  | +23,4     | -           |           |
|         |                       | DARUNTER:   |  |                       |                |       |       |       |           |             |           |
| 97      | 211                   | KOHLE, KOKS UND ROHTEER   | 4,34                                       | 0,81671               | 70,0           | 66,8  | 70,7  | 70,5  | + 5,5     | - 0,3       |           |
|         |                       | DARUNTER:   |  |                       |                |       |       |       |           |             |           |
| 98      | B)                    | KOHLE UND KOKS  | 4,18                                       | 0,81341               | 69,6           | 66,3  | 70,2  | 70,0  | + 5,6     | - 0,3       |           |
|         |                       | DARUNTER:   |  |                       |                |       |       |       |           |             |           |
| 99      | 21121                 | STEINKOHLE  | 3,33                                       | 0,82120               | 67,4           | 63,7  | 68,0  | 67,8  | + 6,4     | - 0,3       |           |
| 100     |                       | AUS EG-LAENDERN   | 0,51                                       | 0,95759               | 77,3           | 73,9  | 78,3  | 77,5  | + 4,9     | - 1,0       |           |
| 101     |                       | AUS ANDEREN INDUSTRIALISIERTEN WESTLICHEN LAENDERN  | 1,61                                       | .                     | 60,8           | 56,9  | 61,7  | 61,5  | + 8,1     | - 0,3       |           |
| 102     |                       | AUS STAATSHANDELSLAENDERN   | 1,21                                       | 0,77371               | 72,0           | 68,4  | 72,0  | 72,0  | + 5,3     | -           |           |
| 103     | 21161                 | STEINKOHLKOKS   | 0,52                                       | 0,83616               | 81,8           | 79,2  | 82,5  | 82,4  | + 4,0     | - 0,1       |           |
|         |                       | NACHRICHTLICH:  |  |                       |                |       |       |       |           |             |           |
| 104     | 21121/21161           | STEINKOHLE UND STEINKOHLKOKS  | 3,85                                       | 0,82396               | 69,3           | 65,8  | 70,0  | 69,8  | + 6,1     | - 0,3       |           |
| 105     | 21121/21142           | STEINKOHLE UND BRAUNKOHLE   | 3,66                                       | 0,80929               | 67,9           | 64,5  | 68,4  | 68,3  | + 5,9     | - 0,1       |           |
| 106     | 212                   | ERDOEL UND ERDGAS   | 130,74                                     | 0,66098               | 40,1           | 32,3  | 41,6  | 42,0  | +30,0     | + 1,0       |           |
| 107     | 2121                  | ERDOEL, ROH   | 91,10                                      | 0,72623               | 42,0           | 32,5  | 42,6  | 42,8  | +31,7     | + 0,5       |           |
| 108     |                       | VIA NORDSEEHAEFEN   | 45,68                                      | 0,72886               | 42,1           | 32,3  | 42,4  | 42,4  | +31,3     | -           |           |
| 109     |                       | VIA MITTELMEERHAEFEN  | 45,42                                      | 0,72358               | 41,9           | 32,6  | 42,7  | 43,2  | +32,5     | + 1,2       |           |
| 110     |                       | AUS OPEC-LAENDERN   | 50,11                                      | .                     | 42,2           | 32,2  | 42,8  | 43,4  | +34,8     | + 1,4       |           |
|         |                       | DARUNTER:   |  |                       |                |       |       |       |           |             |           |
| 111     |                       | AUS LIBYEN  | 13,76                                      | 0,77417               | 43,7           | 31,2  | 43,7  | 45,0  | +44,2     | + 3,0       |           |
| 112     |                       | AUS NIGERIA   | 14,34                                      | 0,76167               | 41,7           | 33,4  | 43,6  | 44,0  | +31,7     | + 0,9       |           |
| 113     |                       | AUS SONSTIGEN LAENDERN  | 40,99                                      | .                     | 41,8           | 32,8  | 42,2  | 42,0  | +28,0     | - 0,5       |           |
|         |                       | DARUNTER:   |  |                       |                |       |       |       |           |             |           |
| 114     |                       | AUS GROSSBRITANNIEN   | 24,66                                      | 0,76039               | 42,2           | 32,5  | 42,6  | 42,9  | +32,0     | + 0,7       |           |

FUSSNOTEN SIEHE LETZTE SEITE

1 INDEX DER EINFUHRPREISE  
(AKTUELLE ERGEBNISSE)

1.5 IN ANLEHNUNG AN DAS SYSTEMATISCHE GUETERVERZEICHNIS FUER PRODUKTIONSSTATISTIKEN  
1985 = 100

| LFD NR. | NR. DER GP-SYSTEMATIK | GUETERGRUPPE, -ZWEIG, -KLASSE UND -ART                             | WAEGUNGS- ANTEIL AM GESAMTINDEX IN PROMILLE | VERKET- TUNGS- FAKTOR | 1989 DURCH- SCHNITT | 1988 1989 |       |       | VERAENDERUNG |           |
|---------|-----------------------|--|---|-----------------------|---------------------|-----------|-------|-------|--------------|-----------|
|         |                       |  |   |                       |                     | DEZ.      | NOV.  | DEZ.  | DEZ. 1988    | NOV. 1989 |
| 115     | 2122                  | ERD GAS  | 39,64                                       | 0,47990               | 35,5                | 32,0      | 39,4  | 40,4  | +26,3        | + 2,5     |
| 116     | 213                   | EISENERZE  | 7,49  | 0,71523               | 66,8                | 54,8      | 66,3  | 62,9  | +14,8        | - 5,1     |
| 117     |                       | AUS EUROPA   | 0,95  | 0,79790               | 78,4                | 65,9      | 77,1  | 73,6  | +11,7        | - 4,5     |
| 118     |                       | AUS AFRIKA   | 1,34  | 0,72161               | 66,5                | 55,6      | 65,9  | 62,5  | +12,4        | - 5,2     |
| 119     |                       | AUS AMERIKA  | 4,05  | 0,71030               | 64,9                | 52,4      | 64,9  | 61,5  | +17,4        | - 5,2     |
| 120     |                       | AUS AUSTRALIEN   | 1,15  | 0,58963               | 64,4                | 52,8      | 63,0  | 59,4  | +12,5        | - 5,7     |
| 121     | 2133                  | ABSATZFAEHIGES ROHEISENERZ   | 4,89  | .                     | 64,4                | 52,7      | 64,2  | 61,0  | +15,7        | - 5,0     |
| 122     | 2135                  | AUFBEREITETES EISENERZ   | 2,60  | .                     | 71,3                | 58,6      | 70,3  | 66,5  | +13,5        | - 5,4     |
| 123     | 214                   | NE-METALLERZE, SCHWEFELKIES  | 5,22  | 0,91878               | 103,3               | 98,9      | 95,3  | 88,5  | -10,5        | - 7,1     |
| 124     | 2142                  | DARUNTER: NE-METALLERZE  | 4,16  | 0,97597               | 109,7               | 106,2     | 100,5 | 93,0  | -12,4        | - 7,5     |
| 125     | 2157                  | NATUERLICHE ROMPHOSPHATE   | 0,59  | 0,78889               | 81,3                | 74,3      | 80,6  | 79,5  | + 7,0        | - 1,4     |
| 126     | 22                    | MINERALOELERZEUGNISSE  | 68,84                                       | 0,77965               | 43,5                | 36,4      | 45,5  | 48,7  | +33,8        | + 7,0     |
| 127     | 221                   | DARUNTER: ROHBENZIN UND KRAFTSTOFFE (EINSCHL. HEIZOELE)            | 64,28                                       | .                     | 43,0                | 35,7      | 44,9  | 48,3  | +35,3        | + 7,6     |
| 128     | 2211                  | ROHBENZIN  | 11,42                                       | .                     | 42,3                | 33,7      | 40,0  | 40,6  | +20,5        | + 1,5     |
| 129     | 2213                  | KRAFTSTOFFE  | 16,34                                       | .                     | 46,4                | 38,6      | 45,7  | 48,0  | +24,4        | + 5,0     |
| 130     | 22131                 | DARUNTER: MOTORENBENZIN  | 7,40  | 0,83839               | 47,8                | 37,6      | 41,7  | 41,8  | +11,2        | + 0,2     |
| 131     |                       | MOTORENBENZIN, NORMAL-   | 3,22  | 0,86964               | 45,8                | 35,8      | 39,9  | 40,1  | +12,0        | + 0,5     |
| 132     |                       | MOTORENBENZIN, SUPER-  | 4,18  | 0,81190               | 49,4                | 39,0      | 43,2  | 43,1  | +10,5        | - 0,2     |
| 133     | 2211/2213             | NACHRICHTLICH: ROHBENZIN UND KRAFTSTOFFE                           | 27,76                                       | 0,78776               | 44,7                | 36,6      | 43,4  | 45,0  | +23,0        | + 3,7     |
| 134     | 22133                 | FLUGBENZIN UND FLUGTURBINENKRAFTSTOFF                              | 3,96  | .                     | 46,9                | 41,4      | 49,8  | 52,6  | +27,1        | + 5,6     |
| 135     | 22139                 | DIESELKRAFTSTOFF   | 4,69  | 0,73259               | 43,5                | 37,4      | 48,3  | 53,9  | +44,1        | +11,6     |
| 136     | 2217                  | HEIZOELE   | 36,52                                       | 0,77878               | 41,7                | 35,0      | 46,0  | 50,8  | +45,1        | +10,4     |
| 137     | 22171                 | HEIZOELE, LEICHT   | 25,86                                       | 0,77132               | 42,8                | 36,8      | 47,8  | 53,3  | +44,8        | +11,5     |
| 138     | 22175                 | HEIZOELE, MITTELSCHWER UND SCHWER                                  | 10,66                                       | 0,73601               | 38,9                | 30,5      | 41,8  | 44,6  | +46,2        | + 6,7     |
| 139     |                       | BIS ZU 1 PROZENT S-GEHALT  | 4,53  | 0,75103               | 41,8                | 35,1      | 43,8  | 48,3  | +37,6        | +10,3     |
| 140     |                       | MEHR ALS 1 PROZENT S-GEHALT  | 6,13  | 0,72597               | 36,9                | 27,2      | 40,3  | 41,9  | +54,0        | + 4,0     |
| 141     | 22139/22171           | NACHRICHTLICH: DIESELKRAFTSTOFF UND HEIZOELE, LEICHT               | 30,55                                       | 0,76737               | 42,9                | 36,9      | 47,9  | 53,4  | +44,7        | +11,5     |
| 142     | 225                   | SCHMIERMITTEL UND AENHLICHE MINERALISCHE OELE                      | 0,98  | .                     | 51,1                | 45,5      | 55,6  | 59,1  | +29,9        | + 6,3     |
| 143     | 227                   | ANDERE MINERALOELERZEUGNISSE                                       | 2,12  | .                     | 60,1                | 56,6      | 61,0  | 59,6  | + 5,3        | - 2,3     |
| 144     | 24                    | SPALT- UND BRUTSTOFFE  | 6,66  | 0,63887               | 49,4                | 57,2      | 44,6  | 40,8  | -28,7        | - 8,5     |
| 145     | 25                    | STEINE UND ERDEN, ASBESTWAREN, SCHLEIFMITTEL                       | 9,51  | 0,79838               | 99,4                | 97,0      | 99,2  | 98,9  | + 2,0        | - 0,3     |
| 146     | 251                   | DARUNTER: ROHE UND GEBROCHENE NATURSTEINE, UNBEARBEITETE ERDEN     | 3,67  | .                     | 92,8                | 88,7      | 92,1  | 91,4  | + 3,0        | - 0,8     |
| 147     | 2517                  | DARUNTER: TONERDEHALTIGE ROHSTOFFE                                 | 1,21  | .                     | 85,2                | 83,5      | 83,8  | 83,4  | - 0,1        | - 0,5     |
| 148     | 251714/45             | FEUERFESTER TON UND KAOLIN   | 0,55  | 0,73501               | 95,2                | 92,2      | 92,6  | 92,1  | - 0,1        | - 0,5     |
| 149     | 25172                 | MAGNESIT UND SONSTIGE TONERDEHALTIGE FEUERFESTE ROHSTOFFE          | 0,66  | 0,82730               | 76,9                | 76,3      | 76,4  | 76,1  | - 0,3        | - 0,4     |
| 150     | 2519                  | ANDERE ROHE UND GEBROCHENE NATURSTEINE SOWIE UNBE- ARBEITETE ERDEN | 1,49  | .                     | 91,7                | 83,4      | 91,7  | 89,9  | + 7,8        | - 2,0     |
| 151     | 251998                | DARUNTER: ROHSCHWEFEL  | 0,35  | 0,43379               | 50,7                | 48,4      | 45,4  | 43,5  | -10,1        | - 4,2     |
| 152     | 251998                | ASBEST   | 0,29  | 0,68857               | 73,4                | 66,9      | 73,1  | 71,0  | + 6,1        | - 2,9     |
| 153     | 252                   | BEARBEITETE NATURSTEINE, SCHLACKEN                                 | 1,36  | .                     | 106,5               | 105,0     | 106,9 | 106,5 | + 1,4        | - 0,4     |
| 154     | 253                   | ZEMENT, BEARBEITETER KALK- UND DOLOMITSTEIN, GIPSER- ZEUGNISSE     | 0,68  | 0,68469               | 98,2                | 98,8      | 98,0  | 98,0  | - 0,8        | -         |
| 155     | 2531                  | DARUNTER: ZEMENT   | 0,37  | 0,69007               | 105,1               | 105,0     | 104,9 | 104,9 | - 0,1        | -         |
| 156     | 254                   | GROBKERAMISCHE ERZEUGNISSE   | 1,35  | 0,85891               | 108,5               | 106,5     | 108,1 | 108,1 | + 1,5        | -         |
| 157     | 2547                  | DARUNTER: FEUERFESTE ERZEUGNISSE                                   | 0,87  | .                     | 104,6               | 102,7     | 104,9 | 104,9 | + 2,1        | -         |
| 158     | 25472                 | DARUNTER: GEFORMTE FEUERFESTE ERZEUGNISSE                          | 0,73  | 0,78947               | 105,1               | 103,1     | 105,5 | 105,5 | + 2,3        | -         |
| 159     | 255                   | BETONERZEUGNISSE   | 0,30  | 0,85714               | 108,0               | 101,1     | 112,8 | 112,8 | +11,6        | -         |
| 160     | 257                   | ASBESTWAREN  | 0,38  | 0,82038               | 100,3               | 99,5      | 100,4 | 100,1 | + 0,6        | - 0,3     |
| 161     | 258                   | SCHLEIFMITTEL  | 1,03  | .                     | 96,8                | 96,0      | 96,2  | 96,3  | + 0,3        | + 0,1     |

1 INDEX DER EINFUHRPREISE  
(AKTUELLE ERGEBNISSE)

1.5 IN ANLEHNUNG AN DAS SYSTEMATISCHE GUETERVERZEICHNIS FUER PRODUKTIONSSTATISTIKEN  
1985 = 100

| LFD NR. | NR. DER GP-SYSTEMATIK | GUETERGRUPPE, -ZWEIG, -KLASSE UND -ART  | WAEGUNGS- ANTEIL AM GESAMTINDEX IN PROMILLE | VERKET- TUNGS- FAKTOR | 1989 DURCH- SCHNITT | 1988  |       |       | VERAENDERUNG |           |
|---------|-----------------------|---|---|-----------------------|---------------------|-------|-------|-------|--------------|-----------|
|         |                       |   |   |                       |                     | DEZ.  | NOV.  | DEZ.  | DEZ. 1988    | NOV. 1989 |
| 162     | 27                    | EISEN UND STAHL<br>DARUNTER:  | 33,10                                       | 0,85141               | 102,4               | 99,7  | 98,0  | 96,7  | - 3,0        | - 1,3     |
| 163     | 271                   | ERZEUGNISSE DER HOCHOFEN-, STAHL-, WARMWALZ- UND FERROLEGIERUNGSWERKE<br>DARUNTER:                                | 29,64                                       | .                     | 102,6               | 100,1 | 98,0  | 96,5  | - 3,6        | - 1,5     |
| 164     | 2711/2712             | ROEISEN UND FERROLEGIERUNGEN<br>DARUNTER:   | 4,53  | 0,81854               | 112,5               | 111,2 | 94,4  | 89,1  | -19,9        | - 5,6     |
| 165     | 2712                  | FERROLEGIERUNGEN  | 4,31  | 0,81704               | 113,7               | 112,5 | 94,8  | 89,2  | -20,7        | - 5,9     |
| 166     | 2714                  | VORGEHALZTES STAHLHALBZEUG, UNLEGIERT UND LEGIERT, WARM GEWALZT<br>DARUNTER:                                      | 3,43  | 0,90476               | 96,4                | 95,0  | 95,9  | 95,9  | + 0,9        | -         |
| 167     | 27141                 | VORBLOECKE, VORBRAMMEN UND PLATINEN, KNUEPPEL   | 2,61  | 1,05478               | 96,5                | 95,4  | 96,2  | 96,2  | + 0,8        | -         |
| 168     | 2715                  | WALZSTAHL, UNLEGIERT UND LEGIERT  | 17,86                                       | .                     | 101,5               | 98,3  | 99,3  | 98,5  | + 0,2        | - 0,8     |
| 169     |                       | WALZSTAHL, UNLEGIERT (MASSENSTAHL)  | 13,91                                       | .                     | 98,7                | 96,1  | 98,0  | 97,7  | + 1,7        | - 0,3     |
| 170     |                       | WALZSTAHL, LEGIERT (EDELSTAHL)  | 3,95  | .                     | 111,2               | 106,2 | 104,1 | 101,4 | + 4,5        | - 2,6     |
| 171     | 271522/27             | DARUNTER: FORM- UND STABSTAHL   | 6,15  | 0,89824               | 97,4                | 94,2  | 95,5  | 95,0  | + 0,8        | - 0,5     |
| 172     | 271522                | FORMSTAHL (EINSCHL. BREITFLANSCHTRAEGERN)   | 2,06  | 0,87857               | 100,9               | 96,0  | 100,8 | 100,7 | + 4,9        | - 0,1     |
| 173     | 271527                | STABSTAHL   | 4,09  | 0,91115               | 95,7                | 93,2  | 92,9  | 92,1  | - 1,2        | - 0,9     |
| 174     | 27153                 | WALZDRAHT   | 1,71  | 0,83709               | 90,1                | 83,8  | 90,8  | 88,9  | + 6,1        | - 2,1     |
| 175     | 27154                 | BREITFLACHSTAHL, BANDSTAHL WARM GEWALZT UND WARMBREITBAND   | 2,15  | .                     | 102,1               | 100,2 | 100,8 | 100,8 | + 0,6        | -         |
| 176     | 271542/45             | BREITFLACHSTAHL UND BANDSTAHL, WARM GEWALZT   | 0,81  | 0,82196               | 93,2                | 90,1  | 92,6  | 92,6  | + 2,8        | -         |
| 177     | 271547                | WARMBREITBAND   | 1,34  | .                     | 107,5               | 106,3 | 105,8 | 105,8 | - 0,5        | -         |
| 178     | 27155                 | BLECH, WARM UND KALT GEWALZT, AB 600 MM BREITE  | 7,76  | 0,83558               | 106,9               | 104,2 | 103,6 | 102,6 | - 1,5        | - 1,0     |
| 179     | 271551/54             | GROB- UND MITTELBLECH AB 3 MM DICKE   | 3,58  | 0,82540               | 107,3               | 102,5 | 104,6 | 104,2 | + 1,7        | - 0,4     |
| 180     | 271555/56             | FEINBLECH UNTER 3 MM DICKE  | 4,18  | 0,84367               | 106,5               | 105,6 | 102,8 | 101,2 | - 4,2        | - 1,6     |
| 181     | 2716                  | WEITERVERARBEITETER WALZSTAHL, UNLEGIERT U. LEGIERT   | 2,60  | 0,79473               | 103,0               | 99,4  | 103,2 | 103,1 | + 3,7        | - 0,1     |
| 182     | 2719                  | SCHROTT UND NEBENERZEUGNISSE DER HOCHOFEN-, STAHL- UND WARMWALZWERKE  | 1,22  | 0,73925               | 100,0               | 101,5 | 85,8  | 81,1  | -20,1        | - 5,5     |
| 183     | 273                   | ERZEUGNISSE DER STAHLROHRWERKE  | 3,14  | 0,88632               | 97,4                | 94,4  | 95,4  | 95,4  | + 1,1        | -         |
| 184     | 28                    | NE-METALLE UND -METALLHALBZEUG (EINSCHL. EDELMETALLEN UND DEREN HALBZEUG)   | 40,71                                       | 0,98779               | 104,6               | 111,1 | 94,2  | 87,7  | -21,1        | - 6,9     |
| 185     | 281                   | NE-METALLE UND EDELMETALLE, ROH   | 26,00                                       | 1,02941               | 102,5               | 109,1 | 92,3  | 86,0  | -21,2        | - 6,8     |
| 186     | 2811                  | LEICHTMETALLE UND DEREN LEGIERUNGEN   | 6,45  | 0,93080               | 109,7               | 122,0 | 99,0  | 92,2  | -24,4        | - 6,9     |
| 187     | 28111/2               | ALUMINIUM UND ALUMINIUMLEGIERUNGEN  | 5,96  | 0,96092               | 111,5               | 125,2 | 100,2 | 92,9  | -25,8        | - 7,3     |
| 188     | 28115                 | MAGNESIUM UND MAGNESIUMLEGIERUNGEN  | 0,49  | 0,65172               | 87,5                | 83,2  | 85,3  | 83,7  | + 0,6        | - 1,9     |
| 189     | 2813                  | SCHWERMETALLE UND DEREN LEGIERUNGEN   | 10,55                                       | 0,86139               | 112,0               | 117,4 | 95,8  | 88,0  | -25,0        | - 9,1     |
| 190     | 28131                 | KUPFER UND KUPFERLEGIERUNGEN  | 4,64  | 0,93779               | 130,6               | 145,1 | 117,0 | 104,9 | -27,7        | -10,3     |
| 191     | 28132                 | BLEI UND BLEILEGIERUNGEN  | 0,31  | 1,36996               | 110,9               | 107,8 | 111,8 | 108,4 | + 0,6        | - 3,0     |
| 192     | 28133                 | ZINK  | 1,04  | 0,58402               | 115,5               | 101,7 | 102,6 | 98,8  | - 2,9        | - 3,7     |
| 193     | 28134                 | ZINN UND ZINNLEGIERUNGEN  | 1,50  | 0,88850               | 48,3                | 39,1  | 37,6  | 35,2  | -10,0        | - 6,4     |
| 194     | 28137                 | NICKEL  | 1,52  | 0,86935               | 158,6               | 170,9 | 118,0 | 101,4 | -40,7        | -14,1     |
| 195     | 28136/9               | SONSTIGE NE-METALLE   | 1,54  | 0,68550               | 70,3                | 70,2  | 66,0  | 63,7  | - 9,3        | - 3,5     |
| 196     | 2815                  | ZWISCHENPRODUKTE DER NE-METALLINDUSTRIE   | 1,46  | 0,95409               | 138,4               | 153,8 | 117,8 | 105,4 | -31,5        | -10,5     |
| 197     | 2817                  | EDELMETALLE   | 7,54  | .                     | 76,2                | 77,7  | 75,2  | 74,1  | - 4,6        | - 1,5     |
| 198     | 28171                 | SILBER  | 1,40  | 2,07059               | 56,6                | 58,7  | 54,3  | 53,6  | - 8,7        | - 1,3     |
| 199     | 28172                 | GOLD  | 4,86  | 1,19628               | 76,8                | 78,9  | 77,3  | 76,4  | - 3,2        | - 1,2     |
| 200     | 28173/5               | PLATIN UND PLATINBEIMETALLE   | 1,28  | 1,08589               | 95,6                | 94,0  | 90,2  | 87,5  | - 6,9        | - 3,0     |
| 201     | 284                   | NE-METALLHALBZEUG UND EDELMETALLHALBZEUG  | 8,37  | .                     | 113,3               | 120,9 | 102,7 | 96,2  | -20,4        | - 6,3     |
| 202     | 2841                  | HALBZEUG AUS ALUMINIUM UND ALUMINIUMLEGIERUNGEN   | 3,59  | 1,02218               | 112,3               | 125,0 | 102,1 | 96,7  | -22,6        | - 5,3     |
| 203     | 2843                  | HALBZEUG AUS KUPFER UND KUPFERLEGIERUNGEN   | 3,09  | 0,90689               | 116,7               | 126,9 | 105,2 | 97,2  | -23,4        | - 7,6     |
| 204     | 2845/7/8              | HALBZEUG AUS ANDEREN NE-METALLEN UND DEREN LEGIERUNGEN  | 1,15  | 0,46744               | 121,3               | 109,7 | 105,0 | 101,0 | - 7,9        | - 7,3     |
| 205     | 2849                  | EDELMETALLHALBZEUG  | 0,54  | .                     | 83,2                | 83,9  | 78,6  | 76,5  | - 8,8        | - 2,7     |
| 206     | 287                   | BEARBEITUNGSRESTSTOFFE UND SCHROTT AUS NE-METALLEN (EINSCHL. EDELMETALLEN), METALLHALTIGE ASCHEN UND RUECKSTAENDE | 6,34  | .                     | 101,5               | 106,1 | 91,1  | 83,8  | -21,0        | - 8,0     |
| 207     | 2871                  | BEARBEITUNGSRESTSTOFFE UND SCHROTT AUS LEICHTMETALLEN   | 1,01  | 1,00669               | 117,6               | 127,6 | 100,0 | 92,9  | -27,2        | - 7,1     |
| 208     | 2874                  | BEARBEITUNGSRESTSTOFFE UND SCHROTT AUS SCHWERMETALLEN<br>DARUNTER:  | 2,49  | .                     | 118,0               | 126,2 | 106,7 | 95,8  | -24,1        | -10,2     |
| 209     |                       | BEARBEITUNGSRESTSTOFFE UND SCHROTT AUS KUPFER   | 2,06  | 0,93380               | 126,9               | 137,6 | 115,7 | 103,8 | -24,6        | -10,3     |
| 210     | 2875                  | BEARBEITUNGSRESTSTOFFE UND SCHROTT AUS EDELMETALLEN   | 0,60  | .                     | 80,8                | 85,2  | 78,6  | 76,7  | -10,0        | - 2,4     |
| 211     | 2877                  | METALLHALTIGE ASCHEN UND RUECKSTAENDE   | 2,24  | .                     | 81,3                | 79,8  | 73,0  | 68,2  | -14,5        | - 6,6     |
| 212     | 29                    | GIESSEREIERZEUGNISSE<br>DARUNTER:   | 1,55  | 0,86557               | 106,5               | 107,0 | 103,2 | 102,0 | - 4,7        | - 1,2     |
| 213     | 291                   | EISEN-, STAHL- UND TEMPERGUSS   | 1,27  | 0,85156               | 102,7               | 100,2 | 102,1 | 102,1 | + 1,9        | -         |
| 214     | 30                    | ERZEUGNISSE DER ZIEHEREIEN UND KALTWALZWERKE UND DER STAHLVERFORMUNG  | 8,17  | 0,83729               | 99,4                | 96,6  | 99,6  | 99,1  | + 2,6        | - 0,5     |
| 215     | 301                   | ERZEUGNISSE DER ZIEHEREIEN UND KALTWALZWERKE  | 4,24  | 0,84944               | 98,4                | 95,6  | 98,4  | 97,9  | + 2,4        | - 0,5     |
| 216     | 302                   | ERZEUGNISSE DER STAHLVERFORMUNG   | 3,93  | .                     | 100,3               | 97,8  | 100,8 | 100,4 | + 2,7        | - 0,4     |

1 INDEX DER EINFUHRPREISE  
(AKTUELLE ERGEBNISSE)

1.5 IN ANLEHNUNG AN DAS SYSTEMATISCHE GÜTERVERZEICHNIS FUER PRODUKTIONSSTATISTIKEN  
1985 = 100

| LFD NR. | NR. DER GP-SYSTEMATIK | GÜTERGRUPPE, -ZWEIG, -KLASSE UND -ART  | WÄGUNGSAnteil AM GESAMTINDEX IN PROMILLE | VERKETTUNGSFAKTOR | 1989 DURCHSCHNITT | 1988  |       |       | 1989  |       | VERÄNDERUNG DEZ. 1989 GEGENÜBER DEZ. 1988 IN PROZENT |
|---------|-----------------------|--|--|-------------------|-------------------|-------|-------|-------|-------|-------|--|
|         |                       |  |  |                   |                   | DEZ.  | NOV.  | DEZ.  | DEZ.  | NOV.  |  |
| 217     | 31                    | STAHLBAUERZEUGNISSE UND SCHIENENFAHRZEUGE  | 2,75                                     | 0,83942           | 106,3             | 104,5 | 106,9 | 105,3 | + 0,8 | - 1,5 |  |
| 218     | 32                    | MASCHINENBAUERZEUGNISSE (EINSCHL. ACKERSCHLEPPER)<br>DARUNTER:                         | 50,45                                    | 0,78696           | 102,8             | 101,1 | 102,7 | 102,1 | + 1,0 | - 0,6 |  |
| 219     | 3211/12               | METALLBEARBEITUNGSMASCHINEN  | 5,64                                     | 0,76521           | 103,5             | 102,7 | 103,8 | 103,6 | + 0,9 | - 0,2 |  |
| 220     | 3218                  | MASCHINEN- UND PRÄZISIONSMERKZEUGE FUER DIE<br>METALLBEARBEITUNG                       | 2,15                                     | 0,82008           | 97,9              | 98,7  | 97,5  | 97,0  | - 1,7 | - 0,5 |  |
| 221     | 3231                  | KOMPRESSOREN (VERDICHTER) UND VAKUUMPUMPEN, DRUCKLUFT<br>GERÄTE UND -WERKZEUGE         | 1,47                                     | .                 | 103,1             | 100,5 | 101,7 | 100,0 | - 0,5 | - 1,7 |  |
| 222     | 3232                  | LUFTTECHNISCHE EINZELAPPARATE UND ANLAGEN  | 3,06                                     | .                 | 95,9              | 93,0  | 95,7  | 94,4  | + 1,5 | - 1,4 |  |
| 223     | 3234                  | FLUESSIGKEITSPUMPEN  | 2,01                                     | .                 | 98,0              | 94,1  | 98,6  | 97,9  | + 4,0 | - 0,7 |  |
| 224     | 3236                  | BAUMASCHINEN   | 2,54                                     | 0,82660           | 108,2             | 106,8 | 107,8 | 107,4 | + 0,6 | - 0,4 |  |
| 225     | 3241                  | LANDMASCHINEN  | 1,42                                     | 0,76912           | 91,5              | 89,7  | 91,5  | 92,0  | + 2,6 | + 0,5 |  |
| 226     | 3244                  | ACKERSCHLEPPER   | 1,06                                     | 0,82831           | 110,4             | 105,7 | 110,8 | 110,8 | + 4,8 | -     |  |
| 227     | 3255-9                | KRANE, HEBEZEUGE UND FÖRDERMITTEL  | 2,48                                     | 0,77524           | 113,0             | 113,0 | 112,1 | 111,0 | - 1,8 | - 1,0 |  |
| 228     | 3261                  | PAPIER- UND DRUCKEREIMASCHINEN   | 3,19                                     | 0,61887           | 88,8              | 86,9  | 87,1  | 86,3  | - 0,7 | - 0,9 |  |
| 229     | 3267                  | NAEHMASCHINEN  | 0,53                                     | 0,80717           | 98,7              | 99,3  | 97,9  | 97,3  | - 2,0 | - 0,6 |  |
| 230     | 3272                  | ARMATUREN  | 3,23                                     | 0,78033           | 105,5             | 101,9 | 106,5 | 106,2 | + 4,2 | - 0,3 |  |
| 231     | 3277                  | WÄELZLAGER   | 2,86                                     | 0,79150           | 108,5             | 105,7 | 109,1 | 108,8 | + 2,9 | - 0,3 |  |
| 232     | 33                    | STRASSENFAHRZEUGE (OHNE ACKERSCHLEPPER)<br>DARUNTER:                                   | 56,18                                    | 0,86411           | 107,0             | 105,7 | 106,9 | 106,7 | + 0,9 | - 0,2 |  |
| 233     | 331                   | KRAFTWAGEN (EINSCHL. DEREN MOTOREN U. FAHRGESTELLEN)                                   | 36,83                                    | .                 | 109,0             | 108,4 | 108,5 | 108,4 | -     | - 0,1 |  |
| 234     | 3311                  | PERSONENKRAFTWAGEN   | 26,97                                    | 0,86824           | 110,3             | 109,6 | 109,6 | 109,4 | - 0,2 | - 0,2 |  |
| 235     | 33111/2               | PERSONENKRAFTWAGEN BIS 1,5 L HUBRAUM   | 11,50                                    | 0,85874           | 112,0             | 111,3 | 111,7 | 111,5 | + 0,2 | - 0,2 |  |
| 236     | 33113-7               | PERSONENKRAFTWAGEN UEBER 1,5 L HUBRAUM   | 15,47                                    | 0,88199           | 109,0             | 108,4 | 108,0 | 108,0 | - 0,4 | -     |  |
| 237     | 3312                  | KOMBINATIONSKRAFTWAGEN   | 2,14                                     | .                 | 109,1             | 107,9 | 109,8 | 109,8 | + 1,8 | -     |  |
| 238     | 3313                  | LIEFER- UND LASTKRAFTWAGEN   | 3,12                                     | .                 | 108,2             | 106,7 | 108,9 | 108,8 | + 2,0 | - 0,1 |  |
| 239     | 3318                  | VERBRENNUNGSMOTOREN FUER KRAFTWAGEN  | 4,60                                     | 0,74924           | 102,2             | 102,6 | 101,4 | 101,0 | - 1,6 | - 0,4 |  |
| 240     | 333                   | ZUBEHOER, EINZEL- UND ERSATZTEILE FUER KRAFTWAGEN UND<br>KRAFTWAGENMOTOREN             | 16,25                                    | 0,83404           | 102,5             | 99,8  | 103,3 | 103,0 | + 3,2 | - 0,3 |  |
| 241     | 337                   | KRAFTRAEDER UND FAHRRADER SOWIE DEREN TEILE  | 2,04                                     | .                 | 106,4             | 103,8 | 105,9 | 105,7 | + 1,8 | - 0,2 |  |
| 242     | 3371                  | DARUNTER:<br>KRAFTRAEDER   | 0,98                                     | 0,97067           | 109,5             | 105,7 | 108,9 | 109,3 | + 3,4 | + 0,4 |  |
| 243     | 36                    | ELEKTROTECHNISCHE ERZEUGNISSE  | 78,95                                    | 0,86113           | 93,7              | 92,0  | 93,2  | 92,4  | + 0,4 | - 0,9 |  |
| 244     | 361                   | GERÄTE UND EINRICHTUNGEN DER ELEKTRIZITAETSER-<br>ZEUGUNG UND -UMWANDLUNG<br>DARUNTER: | 6,70                                     | .                 | 96,7              | 95,1  | 96,8  | 96,1  | + 1,1 | - 0,7 |  |
| 245     | 3611                  | ELEKTROMOTOREN UND -GENERATOREN  | 3,25                                     | .                 | 101,9             | 98,9  | 101,8 | 100,8 | + 1,9 | - 1,0 |  |
| 246     | 362                   | GERÄTE UND EINRICHTUNGEN DER ELEKTRIZITAETSVER-<br>TEILUNG<br>DARUNTER:                | 6,01                                     | .                 | 101,5             | 99,8  | 100,7 | 99,3  | - 0,5 | - 1,4 |  |
| 247     | 3622                  | NIEDERSPANNUNGSSCHALTGERÄTE UND -ANLAGEN UNTER 100 V                                   | 2,76                                     | .                 | 94,9              | 93,2  | 95,0  | 94,2  | + 1,1 | - 0,8 |  |
| 248     | 363                   | ELEKTRISCHE GERÄTE FUER GEMERBE UND HAUSHALT<br>DARUNTER:                              | 7,59                                     | .                 | 98,9              | 98,4  | 98,6  | 98,1  | - 0,3 | - 0,5 |  |
| 249     | 3635                  | ELEKTROWÄRMERGEÄTE UND -EINRICHTUNGEN FUER DEN<br>HAUSHALT                             | 1,95                                     | .                 | 102,4             | 102,4 | 101,7 | 101,4 | - 1,0 | - 0,3 |  |
| 250     | 3638                  | ELEKTRISCHE HAUSHALTSKUEHLMÖBEL  | 1,95                                     | .                 | 97,5              | 95,3  | 97,7  | 97,5  | + 2,3 | - 0,2 |  |
| 251     | 364                   | ELEKTRISCHE LEUCHTEN UND LAMPEN  | 2,18                                     | .                 | 106,0             | 102,1 | 106,7 | 106,1 | + 3,9 | - 0,6 |  |
| 252     | 365                   | NACHRICHTENTECHNISCHE GERÄTE UND EINRICHTUNGEN   | 4,43                                     | .                 | 94,7              | 93,5  | 93,9  | 92,9  | - 0,6 | - 1,1 |  |
| 253     | 366                   | RUNDFUNK-, FERNSEH-, PHONOTECHNISCHE GERÄTE UND EIN-<br>RICHTUNGEN U. AE.<br>DARUNTER: | 35,58                                    | .                 | 88,3              | 86,9  | 86,9  | 86,0  | - 1,0 | - 1,0 |  |
| 254     | 3661                  | RUNDFUNKEMPFANGS- UND FERNSEHEMPFANGSGERÄTE  | 6,46                                     | .                 | 92,1              | 93,1  | 91,0  | 90,3  | - 3,0 | - 0,8 |  |
| 255     | 3663                  | PHONOTECHNISCHE GERÄTE   | 9,85                                     | .                 | 97,4              | 96,1  | 97,6  | 97,4  | + 1,4 | - 0,2 |  |
| 256     | 3665                  | ELEKTROENROEHREN, PIEZOELEKTRISCHE BAUELEMENTE,<br>DISKRETE HALBLEITER                 | 13,94                                    | .                 | 78,3              | 75,9  | 75,1  | 73,6  | - 3,0 | - 2,0 |  |
| 257     | 367                   | ELEKTRISCHE MESS-, PRUEF-, REGEL-, STEUERUNGSGERÄTE<br>UND -EINRICHTUNGEN              | 9,78                                     | .                 | 97,4              | 94,1  | 99,8  | 99,1  | + 5,3 | - 0,7 |  |
| 258     | 368                   | ANDERE ELEKTROTECHNISCHE ERZEUGNISSE<br>DARUNTER:                                      | 6,68                                     | .                 | 97,2              | 94,8  | 96,4  | 95,4  | + 0,6 | - 1,0 |  |
| 259     | 3681                  | ELEKTROMEDIZINISCHE GERÄTE UND EINRICHTUNGEN   | 2,66                                     | .                 | 93,2              | 90,0  | 91,6  | 89,9  | - 0,1 | - 1,9 |  |
| 260     | 3686                  | ELEKTRISCHE AUSRÜSTUNG FUER KRAFTFAHRZEUGE UND<br>VERBRENNUNGSMOTOREN                  | 2,65                                     | .                 | 102,8             | 102,7 | 101,7 | 101,0 | - 1,7 | - 0,7 |  |

1 INDEX DER EINFUHRPREISE  
(AKTUELLE ERGEBNISSE)

1.5 IN ANLEHNUNG AN DAS SYSTEMATISCHE GÜTERVERZEICHNIS FUER PRODUKTIONSSTATISTIKEN  
1985 = 100

| LFD NR. | NR. DER GP-SYSTEMATIK | GÜTERGRUPPE, -ZWEIG, -KLASSE UND -ART  | WÄGUNGS- ANTEIL AM GESAMTINDEX IN PROMILLE | VERKET- TUNGS- FAKTOR | 1989 DURCH- SCHNITT | 1988      |           |           | VERÄNDERUNG                    |                      |
|---------|-----------------------|--|--|-----------------------|---------------------|-----------|-----------|-----------|--------------------------------|----------------------|
|         |                       |  |  |                       |                     | 1988 DEZ. | 1988 NOV. | 1989 DEZ. | DEZ. 1988 GEGENUEBER DEZ. 1988 | NOV. 1989 IN PROZENT |
| 261     | 37                    | FEINMECHANISCHE UND OPTISCHE ERZEUGNISSE; UHREN  | 15,26                                      | 0,86686               | 97,2                | 96,7      | 96,2      | 95,2      | - 1,6                          | - 1,0                |
| 262     | 371-6                 | FEINMECHANISCHE UND OPTISCHE ERZEUGNISSE   | 13,14                                      | 0,84992               | 97,1                | 96,5      | 96,0      | 94,9      | - 1,7                          | - 1,1                |
| 263     | 371                   | OPTISCHE ERZEUGNISSE   | 2,84                                       | 0,89292               | 95,9                | 94,8      | 96,6      | 96,1      | + 1,4                          | - 0,5                |
| 264     | 372                   | FOTO-, PROJEKTIONS- UND KINOTECHNISCHE GERAETE   | 5,63                                       | 0,85907               | 95,5                | 97,3      | 93,2      | 91,3      | - 6,2                          | - 2,0                |
| 265     | 375                   | FEINMECHANISCHE ERZEUGNISSE  | 2,12                                       | .                     | 98,6                | 95,6      | 97,4      | 97,5      | + 2,0                          | + 0,1                |
| 266     | 376                   | MEDIZINMECHANISCHE ERZEUGNISSE   | 2,55                                       | .                     | 100,8               | 97,6      | 100,5     | 99,5      | + 1,9                          | - 1,0                |
| 267     | 377                   | UHREN  | 2,12                                       | 1,11259               | 97,2                | 97,4      | 97,1      | 96,7      | - 0,7                          | - 0,4                |
| 268     | 38                    | EISEN-, BLECH- UND METALLWAREN<br>DARUNTER:  | 15,29                                      | 0,82178               | 102,2               | 100,5     | 102,5     | 102,0     | + 1,5                          | - 0,5                |
| 269     | 382                   | WERKZEUGE<br>DARUNTER:   | 2,74                                       | 0,81811               | 103,0               | 100,1     | 103,6     | 103,1     | + 3,0                          | - 0,5                |
| 270     | 382B                  | HARTMETALL UND HARTMETALLWERKZEUGE, DIAMANTWERKZEUG  | 1,64                                       | .                     | 99,3                | 97,5      | 99,7      | 99,4      | + 1,9                          | - 0,3                |
| 271     | 384                   | BLECHWAREN, BLECHKONSTRUKTIONEN UND FEINSTBLECH-<br>PACKUNGEN<br>DARUNTER:   | 5,62                                       | 0,83055               | 104,8               | 103,5     | 105,7     | 105,6     | + 2,0                          | - 0,1                |
| 272     | 384B                  | ERZEUGNISSE AUS STAHLBLECH FUER DEN ZENTRALHEIZUNGS-<br>UND ANDEREN BAUBEDARF, BLECHKONSTRUKTIONEN                   | 1,19                                       | .                     | 106,8               | 109,8     | 107,3     | 107,3     | - 2,3                          | -                    |
| 273     | 384B                  | MOEBEL AUS STAHL UND NE-METALLROHREN SOWIE -PROFILIEN  | 1,83                                       | .                     | 108,8               | 106,9     | 109,8     | 109,7     | + 2,6                          | - 0,1                |
| 274     | 385                   | SCHLOESSER UND BESCHLAEGE  | 1,36                                       | 0,83404               | 105,7               | 104,6     | 105,9     | 105,5     | + 0,9                          | - 0,4                |
| 275     | 387                   | SCHNEIDWAREN UND BESTECKE  | 0,88                                       | 0,83430               | 100,4               | 95,6      | 102,6     | 102,3     | + 7,0                          | - 0,3                |
| 276     | 388                   | METALLWAREN UND METALLKURZWAREN<br>DARUNTER:   | 3,92                                       | 0,79542               | 95,6                | 94,5      | 94,5      | 93,2      | - 1,4                          | - 1,4                |
| 277     | 388B                  | DUENNE BAENDER, METALLFOLIEN, BLATTMETALLE U. AE.  | 1,51                                       | 0,84312               | 85,8                | 83,8      | 85,3      | 85,6      | + 2,1                          | + 0,4                |
| 278     | 39                    | MUSIKINSTRUMENTE, SPIELWAREN, SPORTGERAETE, SCHMUCK,<br>BELICHTETE FILME, FUELLHALTER U. AE. 1)<br>DARUNTER:         | 7,91                                       | 0,88271               | 96,6                | 93,6      | 96,7      | 95,7      | + 2,2                          | - 1,0                |
| 279     | 391/2                 | MUSIKINSTRUMENTE   | 0,84                                       | 0,80791               | 105,6               | 104,1     | 104,9     | 103,8     | - 0,3                          | - 1,0                |
| 280     | 393                   | SPIELWAREN UND CHRISTBAUMSCHMUCK   | 2,71                                       | 0,88495               | 95,6                | 92,4      | 95,3      | 94,5      | + 2,3                          | - 0,8                |
| 281     | 394                   | TURN- UND SPORTGERAETE   | 1,31                                       | 0,93762               | 98,1                | 97,5      | 97,5      | 96,6      | - 0,9                          | - 0,9                |
| 282     | 396                   | BEARBEITETE EDELSTEINE UND DIAMANTEN   | 1,42                                       | .                     | 109,2               | 97,9      | 111,6     | 110,0     | +12,4                          | - 1,4                |
| 283     | 4                     | CHEMISCHE ERZEUGNISSE  | 99,93                                      | 0,82816               | 90,2                | 90,4      | 87,6      | 86,9      | - 3,9                          | - 0,8                |
| 284     | 41                    | ANORGANISCHE GRUNDSTOFFE UND CHEMIKALIEN   | 6,50                                       | 0,77083               | 86,5                | 83,3      | 86,2      | 85,5      | + 2,6                          | - 0,8                |
| 285     | 42                    | ORGANISCHE GRUNDSTOFFE UND CHEMIKALIEN<br>DARUNTER:  | 32,57                                      | 0,81463               | 82,4                | 84,2      | 77,4      | 76,9      | - 8,7                          | - 0,6                |
| 286     | 421                   | KOHLENWASSERSTOFF UND VERWANDTE ERZEUGNISSE, CHEMISCH<br>NICHT EINHEITLICH   | 3,04                                       | .                     | 57,7                | 48,4      | 52,5      | 51,6      | + 6,6                          | - 1,7                |
| 287     | 422                   | KOHLENWASSERSTOFFE, CHEMISCH EINHEITLICH U. AE.  | 7,03                                       | .                     | 75,9                | 82,8      | 63,7      | 63,1      | -23,8                          | - 0,9                |
| 288     | 426                   | SAEUREN U. AE.   | 3,57                                       | .                     | 85,2                | 82,7      | 85,9      | 85,3      | + 3,1                          | - 0,7                |
| 289     | 427                   | VERBINDUNGEN MIT STICKSTOFFFUNKTIONEN  | 6,45                                       | .                     | 82,2                | 85,2      | 78,8      | 78,9      | - 7,4                          | + 0,1                |
| 290     | 429                   | ORGANISCH-ANORGANISCHE VERBINDUNGEN UND SONSTIGE<br>ORGANISCHE VORPRODUKTE, GRUNDSTOFFE UND CHEMIKALIEN<br>DARUNTER: | 7,70                                       | .                     | 87,0                | 86,2      | 86,4      | 85,6      | - 0,7                          | - 0,9                |
| 291     | 429B                  | ORGANISCH-ANORGANISCHE VERBINDUNGEN UND HETERO-<br>CYCLISCHE VERBINDUNGEN  | 4,24                                       | .                     | 92,6                | 91,1      | 92,1      | 91,7      | + 0,7                          | - 0,4                |
| 292     | 43                    | DUENGEMITTEL, PFLANZENBEHANDLUNGS- UND SCHAEDLINGSBE-<br>KAEMPFGSMITTEL  | 4,46                                       | 0,81367               | 80,9                | 78,8      | 79,3      | 79,2      | + 0,5                          | - 0,1                |
| 293     | 431                   | DUENGEMITTEL   | 3,11                                       | .                     | 75,6                | 73,0      | 73,6      | 73,8      | + 1,1                          | + 0,3                |
| 294     | 431B                  | EINNAEHRSTOFFDUENGER<br>DARUNTER:  | 1,70                                       | .                     | 72,3                | 70,2      | 68,8      | 69,3      | - 1,3                          | + 0,7                |
| 295     | 431B1                 | KALKAMMONSALPETER  | 1,41                                       | 0,84739               | 70,7                | 69,5      | 66,9      | 67,2      | - 3,3                          | + 0,4                |
| 296     | 431B2                 | MEHRNAEHRSTOFFDUENGER  | 1,41                                       | 0,83077               | 79,7                | 76,3      | 79,4      | 79,2      | + 3,8                          | - 0,3                |
| 297     | 434                   | PFLANZENBEHANDLUNGS- UND SCHAEDLINGSBEKAEMPFGSMITTEL   | 1,35                                       | .                     | 93,0                | 92,4      | 92,6      | 91,9      | - 0,5                          | - 0,8                |

FUSSNOTEN SIEME LETZTE SEITE



1 INDEX DER EINFUHRPREISE  
(AKTUELLE ERGEBNISSE)

1.5 IN ANLEHNUNG AN DAS SYSTEMATISCHE GÜTERVERZEICHNIS FUER PRODUKTIONSSTATISTIKEN  
1985 = 100

| LFD NR. | NR. DER GP-SYSTEMATIK | GÜTERGRUPPE, -ZWEIG, -KLASSE UND -ART  | WÄGUNGSAnteil AM GESAMTINDEX IN PROMILLE | VERKETTUNGsfaktor | 1989         | 1988  |       |       | VERÄNDERUNG |           |
|---------|-----------------------|--|--|-------------------|--------------|-------|-------|-------|-------------|-----------|
|         |                       |  |  |                   | DURCHSCHNITT | DEZ.  | NOV.  | DEZ.  | DEZ. 1988   | NOV. 1988 |
| 298     | 44                    | KUNSTSTOFFE UND SYNTHETISCHER KAUTSCHUK  | 19,69                                    | 0,89084           | 98,0         | 101,2 | 94,1  | 93,8  | - 7,3       | - 0,3     |
| 299     | 441                   | KUNSTSTOFFE  | 17,44                                    | 0,91683           | 100,4        | 103,9 | 95,9  | 95,6  | - 8,0       | - 0,3     |
| 300     | 4412                  | KONDENSATIONS-, POLYKONDENSATIONS- UND POLY-ADDITIONSPRODUKTE                  | 5,21                                     | 0,86609           | 98,9         | 95,1  | 99,2  | 99,2  | + 4,3       | -         |
| 301     | 4414                  | POLYMERISATIONS- UND MISCHPOLYMERISATIONSPRODUKTE                              | 10,93                                    | 0,95427           | 102,0        | 109,7 | 94,6  | 94,0  | -14,3       | - 0,6     |
| 302     | 4417/9                | SONSTIGE KUNSTSTOFFE   | 1,30                                     | 0,77366           | 92,9         | 89,9  | 93,7  | 94,6  | + 5,2       | + 1,0     |
| 303     | 445                   | SYNTHETISCHER KAUTSCHUK  | 2,25                                     | 0,73407           | 79,8         | 80,4  | 79,5  | 79,3  | - 1,4       | - 0,3     |
| 304     | 45                    | CHEMIEFASERN   | 2,58                                     | 0,83912           | 96,5         | 92,9  | 97,1  | 96,6  | + 4,0       | - 0,5     |
| 305     | 451                   | ZELLULOSISCHE FASERN UND FAEDEN  | 0,83                                     | 0,78447           | 108,0        | 102,6 | 109,5 | 109,5 | + 6,7       | -         |
| 306     | 4512                  | ZELLULOSISCHE FASERN   | 0,43                                     | 0,77804           | 102,3        | 95,6  | 104,1 | 104,1 | + 8,9       | -         |
| 307     | 455                   | SYNTHETISCHE FASERN UND FAEDEN   | 1,75                                     | 0,86261           | 91,1         | 88,3  | 91,3  | 90,5  | + 2,5       | - 0,9     |
| 308     | 4551                  | SYNTHETISCHE FASERN  | 1,21                                     | .                 | 90,1         | 86,7  | 90,1  | 89,0  | + 2,7       | - 1,2     |
| 309     | 46                    | FARBSTOFFE, FARBEN, LACKE UND VERWANDTE ERZEUGNISSE                            | 4,54                                     | 0,81983           | 99,6         | 97,4  | 100,8 | 100,9 | + 3,6       | + 0,1     |
| 310     | 461                   | ANORGANISCHE PIGMENTE UND ORGANISCHE FARBSTOFFE                                | 2,57                                     | .                 | 99,3         | 96,3  | 100,7 | 100,7 | + 4,6       | -         |
| 311     | 464                   | ANSTRICHSTOFFE UND VERDUENNUNGEN   | 1,22                                     | .                 | 94,0         | 95,2  | 95,1  | 95,7  | + 0,5       | + 0,6     |
| 312     | 47                    | PHARMAZEUTISCHE ERZEUGNISSE  | 9,74                                     | 0,83306           | 89,8         | 87,8  | 89,6  | 88,2  | + 0,5       | - 1,6     |
| 313     | 471                   | VITAMINE UND HORMONE, ALKALOIDE UND GLYKOSIDE, ANTIBIOTIKA, ZUBEREITETE DROGEN | 3,52                                     | .                 | 90,9         | 91,1  | 89,5  | 87,4  | - 4,1       | - 2,3     |
| 314     | 474/7                 | HUMAN- UND VETERINAER- PHARMAZEUTISCHE ERZEUGNISSE                             | 5,42                                     | .                 | 88,2         | 84,4  | 88,8  | 87,7  | + 3,9       | - 1,2     |
| 315     | 49                    | SONSTIGE CHEMISCHE ERZEUGNISSE   | 19,75                                    | 0,80987           | 95,7         | 94,4  | 94,7  | 93,5  | - 1,0       | - 1,3     |
| 316     | 493                   | HILFSMITTEL  | 3,18                                     | .                 | 105,4        | 104,1 | 103,8 | 101,6 | - 2,4       | - 2,1     |
| 317     | 4931                  | ZUBEREITETE ADDITIVES FUER MINERALOELE   | 0,80                                     | 0,68719           | 85,0         | 81,5  | 85,5  | 85,6  | + 5,0       | + 0,1     |
| 318     | 495                   | FOTOCHEMISCHE ERZEUGNISSE UND MAGNETOGRAMMTRAEGER                              | 7,52                                     | .                 | 85,8         | 84,2  | 85,0  | 83,7  | - 0,6       | - 1,5     |
| 319     | 4952                  | FOTOCHEMISCHE ERZEUGNISSE, NICHT BELICHTET                                     | 5,01                                     | 0,74676           | 92,4         | 89,0  | 91,9  | 90,7  | + 1,9       | - 1,3     |
| 320     | 497                   | KOERPERPFLEGEMITTEL  | 2,03                                     | .                 | 106,9        | 106,3 | 107,1 | 107,1 | + 0,8       | -         |
| 321     | 498                   | SELBSTKLEBEBAENDER UND CHEMISCHER BUEROBEDARF                                  | 1,35                                     | .                 | 98,5         | 98,4  | 98,4  | 98,1  | - 0,3       | - 0,3     |
| 322     | 499                   | ANDERE CHEMISCHE ERZEUGNISSE   | 3,33                                     | .                 | 97,1         | 95,9  | 95,2  | 93,4  | - 2,6       | - 1,9     |
| 323     | 50                    | BUEROMASCHINEN; DATENVERARBEITUNGSGERAETE UND -EINRICHTUNGEN                   | 34,04                                    | 0,74431           | 89,0         | 90,0  | 87,7  | 86,3  | - 4,1       | - 1,6     |
| 324     | 501                   | BUEROMASCHINEN   | 2,09                                     | 0,96272           | 91,0         | 89,5  | 90,4  | 89,5  | -           | - 1,0     |
| 325     | 5011                  | SCHREIBMASCHINEN OHNE RECHENWERK   | 0,59                                     | 1,16610           | 102,7        | 100,1 | 101,4 | 101,4 | + 1,3       | -         |
| 326     | 5013                  | RECHENMASCHINEN  | 0,51                                     | 1,00295           | 87,5         | 87,8  | 88,5  | 88,5  | + 0,8       | -         |
| 327     | 505                   | GERAETE UND EINRICHTUNGEN FUER DIE AUTOMATISCHE DATENVERARBEITUNG              | 31,95                                    | 0,71944           | 88,9         | 90,1  | 87,6  | 86,1  | - 4,4       | - 1,7     |
| 328     | 51                    | FEINKERAMISCHE ERZEUGNISSE   | 3,34                                     | 0,86592           | 113,1        | 109,7 | 113,6 | 113,5 | + 3,5       | - 0,1     |
| 329     | 517                   | FLIESEN UND KACHELN  | 1,67                                     | .                 | 106,8        | 103,2 | 107,5 | 107,4 | + 4,1       | - 0,1     |
| 330     | 52                    | GLAS UND GLASWAREN   | 5,42                                     | 0,89148           | 103,1        | 101,5 | 103,6 | 103,5 | + 2,0       | - 0,1     |
| 331     | 521/2                 | FLACH- UND HOHLGLAS  | 2,90                                     | 0,91529           | 104,9        | 103,2 | 105,5 | 105,4 | + 2,1       | - 0,1     |
| 332     | 521                   | FLACHGLAS  | 0,95                                     | 0,89417           | 113,2        | 110,6 | 114,6 | 114,6 | + 3,6       | -         |
| 333     | 522                   | HOHLGLAS   | 1,95                                     | 0,92458           | 100,9        | 99,6  | 101,0 | 100,9 | + 1,3       | - 0,1     |
| 334     | 523/4                 | VERARBEITETES UND VEREDELTES GLAS  | 1,17                                     | .                 | 103,5        | 103,2 | 103,8 | 103,6 | + 0,4       | - 0,2     |
| 335     | 527                   | GLASFASER  | 1,35                                     | .                 | 98,7         | 96,3  | 99,4  | 99,4  | + 3,2       | -         |

1 INDEX DER EINFUHRPREISE  
(AKTUELLE ERGEBNISSE)

1.5 IN ANLEHNUNG AN DAS SYSTEMATISCHE GÜTERVERZEICHNIS FUER PRODUKTIONSSTATISTIKEN  
1985 = 100

| LFD NR. | NR. DER GP-SYSTEMATIK | GÜTERGRUPPE, -ZWEIG, -KLASSE UND -ART                            | WÄGUNGSGESAMTINDEX AM ANTEIL IN PROMILLE | VERKEHRSTUNGSFAKTOR | 1989 DURCHSCHNITT | 1988  |       |       | VERÄNDERUNG DEZ. 1988 GEGENÜBER DEZ. 1989 |           |
|---------|-----------------------|--|--|---------------------|-------------------|-------|-------|-------|---|-----------|
|         |                       |  |  |                     |                   | DEZ.  | NOV.  | DEZ.  | DEZ. 1988                                 | NOV. 1989 |
| 336     | 53                    | SCHNITTHOLZ, SPERRHOLZ UND SONSTIGES BEARBEITETES HOLZ DARUNTER: | 7,31                                     | 0,91778             | 99,9              | 93,6  | 104,3 | 103,9 | +11,0                                     | - 0,4     |
| 337     | 531                   | SAEGEMERKSERZEUGNISSE  | 3,93                                     | .                   | 103,0             | 94,1  | 109,1 | 108,9 | +15,7                                     | - 0,2     |
| 338     | 5316                  | DARUNTER: SCHNITTHOLZ  | 3,82                                     | 0,93948             | 103,5             | 94,3  | 109,8 | 109,5 | +16,1                                     | - 0,3     |
| 339     | 53161                 | SCHNITTHOLZ AUS NADELHOLZ  | 2,46                                     | 1,01072             | 107,0             | 98,2  | 113,7 | 114,0 | +16,1                                     | + 0,3     |
| 340     |                       | AUS EUROPA   | 2,20                                     | 1,05589             | 107,3             | 98,7  | 113,9 | 114,5 | +16,0                                     | + 0,5     |
| 341     |                       | DARUNTER:  |  |                     |                   |       |       |       |   |           |
| 341     |                       | AUS SKANDINAVIEN   | 1,22                                     | 0,97336             | 105,0             | 98,5  | 110,9 | 110,6 | +12,3                                     | - 0,3     |
| 342     |                       | AUS OESTERREICH  | 0,26                                     | 1,13363             | 109,3             | 100,1 | 116,9 | 119,3 | +19,2                                     | + 2,1     |
| 343     |                       | AUS STAATSHANDELSLAENDERN  | 0,60                                     | 1,15011             | 110,1             | 99,1  | 115,2 | 116,8 | +17,9                                     | + 1,4     |
| 344     |                       | AUS DER UDSSR  | 0,36                                     | 1,11332             | 105,3             | 93,7  | 108,4 | 109,4 | +16,8                                     | -         |
| 345     |                       | AUS SONSTIGEN STAATSHANDELSLAENDERN                              | 0,24                                     | 1,24880             | 117,3             | 107,2 | 124,0 | 128,0 | +19,4                                     | + 3,2     |
| 346     |                       | AUS AMERIKA  | 0,26                                     | 0,83293             | 104,4             | 93,9  | 111,6 | 110,5 | +17,7                                     | - 1,0     |
| 347     | 53165                 | SCHNITTHOLZ AUS LAUBHOLZ   | 1,36                                     | 0,81719             | 97,1              | 87,3  | 102,8 | 101,4 | +16,2                                     | - 1,4     |
| 348     |                       | AUS EUROPA   | 0,30                                     | 1,08913             | 100,5             | 99,8  | 102,0 | 102,0 | + 2,2                                     | -         |
| 349     |                       | AUS ANDEREN GEBIETEN   | 1,06                                     | .                   | 96,2              | 83,7  | 103,0 | 101,2 | +20,9                                     | - 1,7     |
| 350     | 535                   | FURNIERE   | 0,86                                     | 0,80972             | 88,7              | 87,5  | 90,2  | 88,8  | + 1,5                                     | - 1,6     |
| 351     | 5361                  | SPERRHOLZ  | 1,09                                     | 0,82965             | 97,6              | 92,2  | 100,6 | 99,9  | + 8,4                                     | - 0,7     |
| 352     | 537                   | HOLZFASERPLATTEN   | 0,26                                     | 0,90391             | 94,2              | 94,3  | 94,2  | 94,2  | - 0,1                                     | -         |
| 353     | 538                   | HOLZSPANPLATTEN  | 0,76                                     | 0,99286             | 95,2              | 94,8  | 95,2  | 95,2  | + 0,4                                     | -         |
| 354     | 54                    | HOLZWAREN  | 9,01                                     | 0,89228             | 102,8             | 101,5 | 103,5 | 104,3 | + 2,8                                     | + 0,8     |
| 355     | 542                   | DARUNTER: MOEBEL UND MATRATZEN                                   | 5,42                                     | 0,85198             | 103,3             | 102,6 | 103,3 | 104,6 | + 1,9                                     | + 1,3     |
| 356     | 5422                  | ZIMMER- UND KUECHENMOEBEL AUS HOLZ                               | 4,94                                     | .                   | 103,6             | 103,1 | 103,6 | 105,0 | + 1,8                                     | + 1,4     |
| 357     | 55                    | HOLZSCHLIFF, ZELLSTOFF, PAPIER UND PAPPE                         | 23,34                                    | 0,80635             | 108,8             | 103,1 | 110,3 | 109,5 | + 6,2                                     | - 0,7     |
| 358     | 551/2                 | HOLZSCHLIFF, PAPIER- UND PAPPERESTSTOFFE, ZELLSTOFF              | 8,57                                     | 0,81481             | 124,6             | 112,5 | 127,1 | 125,2 | +11,3                                     | - 1,5     |
| 359     | 551                   | HOLZSCHLIFF, PAPIER- UND PAPPERESTSTOFFE                         | 0,66                                     | 0,79551             | 98,0              | 99,7  | 94,9  | 93,8  | - 5,9                                     | - 1,2     |
| 360     | 552                   | ZELLSTOFF  | 7,91                                     | .                   | 126,8             | 113,6 | 129,8 | 127,8 | +12,5                                     | - 1,5     |
| 361     | 5521                  | PAPIERZELLSTOFF UND HALBZELLSTOFF                                | 7,27                                     | .                   | 130,7             | 117,1 | 133,9 | 131,9 | +12,6                                     | - 1,5     |
| 362     |                       | PAPIERZELLSTOFF  | 7,16                                     | 0,83190             | 131,1             | 117,3 | 134,2 | 132,3 | +12,8                                     | - 1,4     |
| 363     | 5526                  | EDEL- UND KUNSTFASERZELLSTOFF                                    | 0,64                                     | 0,64755             | 82,7              | 73,5  | 84,1  | 80,5  | + 9,5                                     | - 4,3     |
| 364     |                       | NACHRICHTLICH: HOLZZELLSTOFF                                     | 7,80                                     | 0,81831             | 127,1             | 113,7 | 130,1 | 128,1 | +12,7                                     | - 1,5     |
| 365     |                       | SULFIZZELLSTOFF  | 0,86                                     | 0,81724             | 112,3             | 102,0 | 115,3 | 114,0 | +11,8                                     | - 1,1     |
| 366     |                       | SULFATZELLSTOFF  | 6,94                                     | 0,81793             | 128,9             | 115,2 | 131,9 | 129,8 | +12,7                                     | - 1,6     |
| 367     |                       | DARUNTER: GEBLEICHT  | 6,05                                     | 0,81818             | 131,7             | 117,8 | 135,0 | 133,1 | +13,0                                     | - 1,4     |
| 368     |                       | AUS NADELHOLZ  | 3,81                                     | 0,80099             | 131,9             | 116,2 | 134,6 | 132,0 | +13,6                                     | - 1,9     |
| 369     |                       | AUS LAUBHOLZ   | 2,24                                     | 0,87120             | 131,4             | 120,4 | 135,8 | 135,1 | +12,2                                     | - 0,5     |
| 370     | 553-7                 | PAPIER UND PAPPE   | 14,77                                    | 0,79828             | 99,7              | 97,7  | 100,6 | 100,4 | + 2,8                                     | - 0,2     |
| 371     | 553                   | PAPIER, UNVEREDELT   | 9,73                                     | 0,80359             | 97,9              | 96,4  | 98,9  | 99,0  | + 2,7                                     | + 0,1     |
| 372     | 5531                  | DARUNTER: ZEITUNGSDRUCKPAPIER                                    | 2,31                                     | 0,88624             | 95,4              | 96,2  | 95,3  | 95,3  | - 0,9                                     | -         |
| 373     | 5532                  | DRUCK- UND SCHREIBPAPIER   | 2,61                                     | 0,81927             | 98,7              | 98,1  | 98,8  | 98,4  | + 0,3                                     | - 0,4     |
| 374     | 5533                  | KRAFTPAPIER (SULFAT- UND NATRONKRAFTPAPIER)                      | 1,71                                     | 0,70552             | 98,3              | 94,1  | 102,0 | 102,0 | + 8,4                                     | -         |
| 375     | 5534                  | PACKPAPIER   | 0,56                                     | 0,86201             | 93,8              | 91,8  | 94,8  | 94,7  | + 3,2                                     | - 0,1     |
| 376     | 5535                  | WELLPAPPENPAPIER   | 0,95                                     | .                   | 95,7              | 94,5  | 96,3  | 96,2  | + 1,8                                     | - 0,1     |
| 377     | 5539                  | SONDERPAPIER   | 1,26                                     | 0,79318             | 98,7              | 96,0  | 100,1 | 101,9 | + 6,1                                     | + 1,8     |
| 378     | 554                   | PAPPE, UNVEREDELT  | 0,49                                     | 0,76871             | 99,9              | 94,6  | 103,1 | 103,1 | + 9,0                                     | -         |
| 379     | 557                   | PAPIER UND PAPPE, GESTRICHEN                                     | 4,55                                     | 0,79006             | 103,4             | 100,8 | 103,9 | 103,1 | + 2,3                                     | - 0,8     |
| 380     | 56                    | PAPIER- UND PAPPEWAREN   | 4,28                                     | 0,84843             | 93,4              | 92,6  | 93,9  | 93,7  | + 1,2                                     | - 0,2     |
| 381     | 57                    | DRUCKEREIERZEUGNISSE, VERVIELFAELTIGUNGEN 2)                     | 3,20                                     | 0,83083             | 101,3             | 100,6 | 100,5 | 100,4 | - 0,2                                     | - 0,1     |
| 382     | 5713                  | DARUNTER: BUECHER UND BROSCHUEREN                                | 1,67                                     | .                   | 107,8             | 106,7 | 107,4 | 107,4 | + 0,7                                     | -         |

FUSSNOTEN SIEHE LETZTE SEITE

1 INDEX DER EINFUHRPREISE  
(AKTUELLE ERGEBNISSE)

1.5 IN ANLEHNUNG AN DAS SYSTEMATISCHE GÜTERVERZEICHNIS FÜR PRODUKTIONSSTATISTIKEN  
1985 = 100

| LFD NR. | NR. DER GP-SYSTEMATIK | GÜTERGRUPPE, -ZWEIG, -KLASSE UND -ART  | WÄGUNGSAnteil AM GESAMTINDEX IN PROMILLE | VERKETTUNGSAKTOR | 1989 DURCHSCHNITT | 1988  |       | 1989  |       | VERÄNDERUNG DEZ. 1988 GEGENÜBER DEZ. 1988 IN PROZENT |      | DEZ. 1989 GEGENÜBER NOV. 1989 IN PROZENT |  |
|---------|-----------------------|--|--|------------------|-------------------|-------|-------|-------|-------|--|------|--|--|
|         |                       |  |  |                  |                   | DEZ.  | NOV.  | DEZ.  | NOV.  | DEZ.   | NOV. |  |  |
| 383     | 58                    | KUNSTSTOFFERZEUGNISSE  | 13,74                                    | 0,89723          | 97,2              | 96,8  | 97,0  | 96,6  | - 0,2 | - 0,4  |      |  |  |
| 384     | 581                   | HALBZEUG AUS KUNSTSTOFF  | 6,36                                     | 0,85985          | 96,1              | 97,1  | 95,1  | 94,5  | - 2,7 | - 0,6  |      |  |  |
| 385     | 5811                  | DARUNTER: FOLIEN AUS KUNSTSTOFF (EINSCHL. VERBUNDBAHNEN)                                       | 3,17                                     | .                | 94,8              | 96,9  | 93,7  | 93,0  | - 4,0 | - 0,7  |      |  |  |
| 386     | 5813                  | TAFELN UND PLATTEN AUS KUNSTSTOFF MIT EINER DICKE UEBER 1 MM                                   | 1,70                                     | .                | 97,9              | 98,2  | 96,5  | 95,9  | - 2,3 | - 0,6  |      |  |  |
| 387     |                       | NACHRICHTLICH: KONDENSATIONS-, POLYKONDENSATIONS- UND POLY-ADDITIONSERZEUGNISSE                | 2,16                                     | 0,93826          | 92,6              | 92,7  | 92,2  | 91,1  | - 1,7 | - 1,2  |      |  |  |
| 388     |                       | POLYMERISATIONS- UND MISCHPOLYMERISATIONS-ERZEUGNISSE  | 4,20                                     | 0,82494          | 97,9              | 99,4  | 96,6  | 96,3  | - 3,1 | - 0,3  |      |  |  |
| 389     | 582/3                 | EINZELTEILE SOWIE BAUELEMENTE AUS KUNSTSTOFF   | 2,43                                     | .                | 96,1              | 93,3  | 95,4  | 94,8  | + 1,6 | - 0,6  |      |  |  |
| 390     | 584                   | VERPACKUNGSMITTEL, LAGER- UND TRANSPORTBEHAELTER AUS KUNSTSTOFF                                | 1,53                                     | .                | 100,4             | 98,6  | 101,3 | 101,3 | + 2,7 | -  |      |  |  |
| 391     | 585                   | SONSTIGE FERTIGERZEUGNISSE AUS KUNSTSTOFF  | 3,42                                     | .                | 98,7              | 97,8  | 99,6  | 99,6  | + 1,8 | -  |      |  |  |
| 392     | 59                    | GUMMIWAREN   | 9,42                                     | 0,87636          | 101,0             | 101,1 | 100,6 | 100,0 | - 1,1 | - 0,6  |      |  |  |
| 393     | 591                   | BEREIFUNGEN  | 5,41                                     | 0,89953          | 100,8             | 102,4 | 99,5  | 99,3  | - 3,0 | - 0,2  |      |  |  |
| 394     | 59113                 | DARUNTER: PERSONENKRAFTWAGENBEREIFUNGEN  | 2,98                                     | .                | 97,1              | 100,7 | 95,8  | 95,3  | - 5,4 | - 0,5  |      |  |  |
| 395     | 59114                 | LASTKRAFTWAGEN- UND OMNIBUSBEREIFUNGEN   | 1,59                                     | .                | 107,7             | 106,5 | 107,0 | 107,0 | + 0,5 | -  |      |  |  |
| 396     | 592                   | WEICHGUMMIWAREN  | 4,01                                     | 0,84359          | 101,2             | 99,4  | 101,9 | 101,0 | + 1,6 | - 0,9  |      |  |  |
| 397     | 5921                  | DARUNTER: TECHNISCHE WEICHGUMMIWAREN   | 2,50                                     | .                | 104,0             | 101,8 | 104,8 | 104,8 | + 2,9 | -  |      |  |  |
| 398     | 61                    | LEDER  | 3,77                                     | 0,71683          | 96,6              | 92,0  | 99,0  | 99,0  | + 7,6 | -  |      |  |  |
| 399     | 62                    | LEDERWAREN UND SCHUHE  | 13,75                                    | 0,82096          | 104,2             | 101,9 | 104,2 | 103,9 | + 2,0 | - 0,3  |      |  |  |
| 400     | 621                   | LEDERWAREN (EINSCHL. REISEARTIKELN)  | 2,92                                     | 0,79143          | 99,0              | 95,5  | 98,2  | 96,6  | + 1,2 | - 1,6  |      |  |  |
| 401     | 625                   | SCHUHE   | 10,83                                    | 0,82973          | 105,5             | 103,7 | 105,8 | 105,9 | + 2,1 | + 0,1  |      |  |  |
| 402     | 63                    | TEXTILIEN  | 49,40                                    | 0,85909          | 95,4              | 94,1  | 95,4  | 94,9  | + 0,9 | - 0,5  |      |  |  |
| 403     | 631                   | TEXTILE SPINNSTOFFE  | 2,24                                     | .                | 97,0              | 98,9  | 90,0  | 87,1  | -11,9 | - 3,2  |      |  |  |
| 404     | 6316                  | DARUNTER: KAMMZUEGE UND VORGARN  | 1,18                                     | .                | 102,5             | 107,3 | 90,4  | 87,0  | -18,9 | - 3,8  |      |  |  |
| 405     | 632                   | GARN   | 8,57                                     | .                | 88,7              | 86,8  | 89,6  | 89,4  | + 3,0 | - 0,2  |      |  |  |
| 406     |                       | NACHRICHTLICH: GARN AUS BAUMWOLLE  | 3,23                                     | 0,84423          | 77,7              | 74,3  | 81,4  | 81,3  | + 9,4 | - 0,1  |      |  |  |
| 407     |                       | GARN AUS WOLLE   | 1,24                                     | 0,82437          | 89,4              | 91,4  | 86,3  | 85,6  | - 6,5 | - 0,9  |      |  |  |
| 408     |                       | GARN AUS SYNTHETISCHEN ODER KUNSTLICHEN SPINN- FASERN UND -FAEDEN (EINSCHL. TEXTURIERTES GARN) | 3,75                                     | 0,79646          | 96,4              | 94,7  | 96,4  | 96,3  | + 1,7 | - 0,1  |      |  |  |
| 409     | 635                   | SPINNSTOFFWAREN  | 2,96                                     | .                | 96,8              | 96,8  | 96,4  | 96,3  | - 0,5 | - 0,1  |      |  |  |
| 410     | 637                   | METERWARE  | 9,92                                     | .                | 99,5              | 97,4  | 100,1 | 99,6  | + 2,9 | - 0,5  |      |  |  |
| 411     | 6371                  | ROHGEWEBE  | 1,70                                     | .                | 77,8              | 71,5  | 79,0  | 76,6  | + 7,1 | - 3,0  |      |  |  |
| 412     | 63711                 | DARUNTER: ROHGEWEBE AUS BAUMWOLLE  | 1,92                                     | .                | 76,9              | 70,2  | 78,5  | 75,5  | + 7,5 | - 3,8  |      |  |  |
| 413     | 6372-79               | FERTIGGEWEBE   | 8,22                                     | .                | 104,0             | 102,8 | 104,5 | 104,3 | + 1,5 | - 0,2  |      |  |  |
| 414     |                       | NACHRICHTLICH: FERTIGGEWEBE AUS BAUMWOLLE  | 0,97                                     | .                | 98,5              | 100,4 | 98,0  | 98,0  | - 2,4 | -  |      |  |  |
| 415     |                       | FERTIGGEWEBE AUS WOLLE   | 1,41                                     | .                | 103,6             | 102,9 | 103,7 | 103,2 | + 0,3 | - 0,5  |      |  |  |
| 416     |                       | FERTIGGEWEBE AUS CHEMIEFASERN  | 2,30                                     | .                | 104,8             | 102,7 | 105,9 | 105,3 | + 2,5 | - 0,6  |      |  |  |
| 417     |                       | FERTIGGEWEBE AUS SONSTIGEM MATERIAL (MISCHMATERIAL)  | 3,54                                     | .                | 105,2             | 103,4 | 105,6 | 105,9 | + 2,4 | + 0,3  |      |  |  |
| 418     | 638                   | HEIM- UND HAUSTEXTILIEN SOWIE VERWANDTE ERZEUGNISSE  | 6,65                                     | .                | 90,9              | 88,9  | 90,4  | 89,5  | + 0,7 | - 1,0  |      |  |  |
| 419     | 6386                  | DARUNTER: TEPPICHE, LAEUFER UND FUSSBODENBELAG AUS TEXTILEM MATERIAL                           | 4,85                                     | .                | 87,6              | 85,5  | 86,6  | 85,5  | -     | - 1,3  |      |  |  |
| 420     | 639                   | WIRK- UND STRICKWAREN  | 19,06                                    | 0,86724          | 97,4              | 96,6  | 97,8  | 97,5  | + 0,9 | - 0,3  |      |  |  |
| 421     | 6391                  | DARUNTER: GEWIRKTER ODER GESTRICKTER STOFF   | 1,17                                     | 0,96602          | 98,2              | 98,9  | 98,2  | 98,1  | - 0,8 | - 0,1  |      |  |  |
| 422     | 6392-94               | OBERBEKLEIDUNG, GEWIRKT ODER GESTRICKT   | 10,68                                    | 0,85592          | 96,6              | 95,8  | 96,9  | 96,4  | + 0,6 | - 0,5  |      |  |  |
| 423     |                       | NACHRICHTLICH: DARUNTER: AUS BAUMWOLLE   | 4,34                                     | .                | 99,3              | 97,7  | 100,0 | 99,9  | + 2,9 | - 0,1  |      |  |  |
| 424     |                       | AUS SYNTHETISCHEN MATERIAL   | 4,03                                     | .                | 94,6              | 95,2  | 94,4  | 93,6  | - 1,7 | - 0,8  |      |  |  |
| 425     | 6395-97               | HAESCHE, GEWIRKT ODER GESTRICKT  | 3,47                                     | 0,84532          | 105,2             | 103,3 | 106,1 | 106,3 | + 2,9 | + 0,2  |      |  |  |
| 426     | 6398                  | STRUMPFWAREN   | 1,83                                     | 0,88721          | 92,8              | 92,4  | 92,4  | 92,1  | - 0,3 | - 0,3  |      |  |  |

1 INDEX DER EINFUHRPREISE  
(AKTUELLE ERGEBNISSE)

1.5 IN ANLEHNUNG AN DAS SYSTEMATISCHE GUETERVERZEICHNIS FUER PRODUKTIONSSTATISTIKEN  
1985 = 100

| LFD NR. | NR. DER GP-SYSTEMATIK    | GUETERGRUPPE, -ZWEIG, -KLASSE UND -ART   | WAEGUNGS- ANTEIL AM GESAMTINDEX IN PROMILLE | VERKET- TUNGS- FAKTOR | 1989 DURCH- SCHNITT | 1988      |       |           | VERAENDERUNG |           |
|---------|--------------------------|--|---|-----------------------|---------------------|-----------|-------|-----------|--------------|-----------|
|         |                          |  |   |                       |                     | 1988 DEZ. | NOV.  | 1989 DEZ. | DEZ. 1988    | NOV. 1989 |
| 427     | 64                       | BEKLEIDUNG<br>DARUNTER:  | 30,86                                       | 0,88959               | 99,8                | 98,9      | 99,9  | 99,5      | + 0,6        | - 0,4     |
| 428     | 641                      | OBERBEKLEIDUNG, VEREDELTE RAUCHWAREN UND PELZWAREN   | 25,03                                       | .                     | 101,1               | 100,4     | 101,0 | 100,9     | + 0,5        | - 0,1     |
| 429     | 6411-5/8                 | OBERBEKLEIDUNG   | 20,57                                       | 0,92997               | 101,2               | 100,1     | 101,5 | 101,4     | + 1,3        | - 0,1     |
| 430     | 6411/3/4/5/8             | HERREN- OBERBEKLEIDUNG   | 7,96  | .                     | 102,3               | 101,1     | 102,2 | 102,6     | + 1,5        | + 0,4     |
| 431     | 6412/3/4/5               | DAMEN- OBERBEKLEIDUNG  | 12,61                                       | .                     | 100,6               | 99,4      | 101,1 | 100,7     | + 1,3        | - 0,4     |
| 432     | 6416/7                   | VEREDELTE PELZFELLE, PELZ- UND LEDERBEKLEIDUNG   | 4,46  | .                     | 100,5               | 102,2     | 99,0  | 98,3      | - 3,8        | - 0,7     |
| 433     | 642                      | WAESCHE FUER HERREN, DAMEN UND KINDER  | 2,57  | .                     | 91,7                | 88,8      | 92,7  | 89,7      | + 1,0        | - 3,2     |
| 434     | 648                      | HAUS-, BETT- UND TISCHWAESCHE, SONSTIGE BETTWAREN  | 1,40  | .                     | 93,2                | 93,4      | 93,6  | 93,6      | + 0,2        | -         |
| 435     | 6392-4/6411-5/8          | NACHRICHTLICH:<br>OBERBEKLEIDUNG AUCH GEWIRKT ODER GESTRIKT (OHNE PELZ- UND LEDERBEKLEIDUNG) | 31,25                                       | 0,90000               | 99,7                | 98,6      | 99,9  | 99,7      | + 1,1        | - 0,2     |
| 436     | 6395-7/642/643/6483/6485 | WAESCHE AUCH GEWIRKT ODER GESTRIKT, MIEDER- WAREN SOWIE HAUS-, BETT- UND TISCHWAESCHE        | 7,89  | 0,82824               | 97,9                | 96,1      | 98,6  | 97,6      | + 1,6        | - 1,0     |
| 437     | 68                       | ERZEUGNISSE DES ERNAEHRUNGSGEWERBES<br>DARUNTER:   | 62,44                                       | 0,88291               | 91,7                | 91,3      | 90,5  | 89,3      | - 2,2        | - 1,3     |
| 438     | 6811                     | MAHL- UND SCHAEMLUEHLENERZEUGNISSE   | 0,86  | .                     | 87,8                | 87,9      | 85,5  | 82,9      | - 5,7        | - 3,0     |
| 439     | 68111                    | MAHLMUEHLENERZEUGNISSE   | 0,21  | 1,11005               | 89,4                | 91,7      | 87,0  | 85,8      | - 5,3        | - 0,2     |
| 440     | 681171                   | REISERZEUGNISSE  | 0,65  | 0,82080               | 87,3                | 86,6      | 85,0  | 81,6      | - 5,8        | - 4,0     |
| 441     | 6812                     | TEIGWAREN  | 0,34  | .                     | 103,4               | 100,8     | 103,2 | 102,8     | + 2,1        | - 0,3     |
| 442     | 6814                     | NAEHRMITTEL  | 0,96  | .                     | 86,3                | 86,6      | 87,6  | 88,0      | + 1,6        | + 0,5     |
| 443     | 6816                     | STAERKE UND STAERKEERZEUGNISSE   | 1,52  | .                     | 92,5                | 91,8      | 90,7  | 90,0      | - 2,0        | - 0,8     |
| 444     | 6818                     | BACKWAREN  | 1,05  | .                     | 101,7               | 101,8     | 100,9 | 100,6     | - 1,2        | - 0,3     |
| 445     | 68189                    | DARUNTER:<br>DAUERBACKWAREN  | 0,57  | 0,91001               | 104,7               | 103,9     | 104,8 | 104,4     | + 0,5        | - 0,4     |
| 446     | 6821                     | ZUCKER (EINSCHL. MELASSE)  | 0,91  | 1,37097               | 91,1                | 84,2      | 91,0  | 89,2      | + 5,9        | - 2,0     |
| 447     | 68211/3                  | DARUNTER:<br>ROHZUCKER UND VERBRAUCHSZUCKER  | 0,60  | 1,39586               | 99,8                | 90,2      | 101,2 | 97,5      | + 8,1        | - 3,7     |
| 448     | 6825                     | VERARBEITETES OBST UND GEMUESE   | 9,91  | .                     | 86,9                | 87,4      | 85,3  | 85,0      | - 2,7        | - 0,4     |
| 449     | C)                       | VERARBEITETES OBST<br>DARUNTER:  | 5,63  | 0,75098               | 79,3                | 81,1      | 77,7  | 77,1      | - 4,9        | - 0,8     |
| 450     | 682511-3                 | OBSTKONSERVEN  | 1,67  | 0,78179               | 78,6                | 75,4      | 79,9  | 79,9      | + 6,0        | -         |
| 451     | 682528                   | TROCKENOBST  | 0,69  | 0,81327               | 84,9                | 83,2      | 87,8  | 89,2      | + 7,2        | + 1,6     |
| 452     | 68255/6                  | FRUCHTSAEFTE UND FRUCHTSAFTKONZENTRATE   | 2,41  | 0,62295               | 72,7                | 79,8      | 68,2  | 66,6      | - 16,5       | - 2,3     |
| 453     | D)                       | VERARBEITETES GEMUESE<br>DARUNTER:   | 4,28  | 0,83549               | 96,9                | 95,7      | 95,3  | 95,4      | - 0,3        | + 0,1     |
| 454     | 682514-9                 | GEMUESEKONSERVEN   | 2,98  | 0,83691               | 100,8               | 98,8      | 98,6  | 98,7      | + 0,1        | + 0,1     |
| 455     | 682529                   | TROCKENGEMUESE   | 0,31  | 0,60968               | 69,9                | 69,9      | 70,8  | 70,8      | + 1,3        | -         |
| 456     | 6827                     | SUESSWAREN<br>DARUNTER:  | 3,87  | 0,85258               | 78,5                | 80,8      | 75,9  | 74,9      | - 7,3        | - 1,3     |
| 457     | 68272                    | KAKAOERZEUGNISSE   | 1,60  | 0,77980               | 47,6                | 53,6      | 42,6  | 40,3      | - 24,8       | - 5,4     |
| 458     | 68273/5                  | SCHOKOLADENERZEUGNISSE   | 1,50  | 0,86743               | 97,7                | 97,7      | 97,1  | 97,0      | - 0,7        | - 0,1     |
| 459     | 68276/7                  | ZUCKERWAREN  | 0,69  | 0,83586               | 105,4               | 104,7     | 103,8 | 103,4     | - 1,2        | - 0,4     |
| 460     | 683231                   | BUTTER   | 1,53  | 0,97165               | 100,4               | 96,9      | 101,5 | 98,9      | + 2,1        | - 2,6     |
| 461     | 68324/5                  | KAESE<br>DARUNTER:   | 5,18  | 0,91545               | 105,2               | 106,9     | 107,8 | 107,7     | + 0,7        | - 0,1     |
| 462     | 683244                   | SCHNITTKAESE   | 3,36  | .                     | 106,1               | 109,9     | 109,5 | 109,5     | - 0,4        | -         |
| 463     | 683247                   | WEICHKAESE   | 0,82  | .                     | 102,7               | 101,0     | 103,9 | 103,8     | + 2,8        | - 0,1     |
| 464     | 6836                     | DAUERMILCH UND MILCHPRAEPARATE, SCHMELZKAESE, SAEURE- UND LABKASEIN<br>DARUNTER:             | 1,73  | .                     | 116,4               | 125,1     | 111,2 | 106,6     | - 14,8       | - 4,1     |
| 465     | 68361                    | TROCKENMILCHERZEUGNISSE  | 1,30  | .                     | 115,6               | 124,2     | 109,8 | 104,7     | - 15,7       | - 4,6     |
| 466     | 6842                     | ERZEUGNISSE DER OELMUEHLEN   | 8,52  | .                     | 77,4                | 81,0      | 70,6  | 66,5      | - 17,9       | - 5,8     |
| 467     | 68421/4                  | PFLANZLICHE OELE   | 3,67  | .                     | 50,9                | 49,9      | 47,5  | 43,8      | - 12,2       | - 7,8     |
| 468     | 684211                   | ROHE OELE FUER ERNAEHRUNGSZWECKE<br>DARUNTER:  | 2,22  | .                     | 50,4                | 48,8      | 47,8  | 44,1      | - 9,6        | - 7,7     |
| 469     |                          | PALMOEL  | 0,47  | 0,70807               | 46,3                | 48,6      | 39,4  | 34,6      | - 28,8       | - 12,2    |
| 470     |                          | SOJAOEL  | 0,46  | 0,66105               | 47,5                | 46,2      | 46,3  | 44,5      | - 3,7        | - 3,9     |
| 471     | 684215                   | RAFFINIERTES OEL FUER ERNAEHRUNGSZWECKE, NICHT VERBRAUCHSFERTIG<br>DARUNTER:                 | 0,91  | .                     | 54,2                | 54,7      | 48,7  | 43,3      | - 20,8       | - 11,1    |
| 472     |                          | KOKOSOEL   | 0,53  | 0,67532               | 56,7                | 56,0      | 50,2  | 44,3      | - 20,9       | - 11,8    |
| 473     | 684240                   | SPEISEOEL, VERBRAUCHSFERTIG  | 0,54  | .                     | 47,2                | 46,2      | 44,5  | 43,4      | - 6,1        | - 2,5     |
| 474     | 68427                    | OELKUCHEN UND SCHROTE<br>DARUNTER:   | 4,85  | 1,07164               | 97,5                | 104,5     | 88,0  | 83,7      | - 19,9       | - 4,9     |
| 475     |                          | SOJASCHROT   | 3,31  | 0,99825               | 97,1                | 107,0     | 86,3  | 81,8      | - 23,6       | - 5,2     |
| 476     | 6853                     | FLEISCH UND FLEISCHERZEUGNISSE<br>DARUNTER:  | 13,71                                       | 0,92844               | 94,9                | 89,4      | 95,5  | 94,3      | + 5,5        | - 1,3     |
| 477     | 685311/29                | SCHWEINFLEISCH, FRISCH ODER GEFROREN   | 4,92  | 0,93911               | 93,0                | 82,7      | 95,0  | 91,9      | + 11,1       | - 3,3     |
| 478     | 685313/4/29              | KALB- UND RINDFLEISCH, FRISCH ODER GEFROREN  | 3,60  | 1,02451               | 105,0               | 102,0     | 101,4 | 101,5     | - 0,5        | + 0,1     |
| 479     | 685313                   | KALBFLEISCH, FRISCH  | 0,41  | 0,92718               | 116,0               | 125,5     | 110,7 | 115,4     | - 8,0        | + 4,2     |
| 480     | 685314/29                | RINDFLEISCH, FRISCH ODER GEFROREN  | 3,19  | 1,04560               | 103,6               | 99,0      | 100,2 | 99,8      | + 0,8        | - 0,4     |

FUSSNOTEN SIEME LETZTE SEITE

1 INDEX DER EINFUHRPREISE  
(AKTUELLE ERGEBNISSE)

1.5 IN ANLEHNUNG AN DAS SYSTEMATISCHE GUETERVERZEICHNIS FUER PRODUKTIONSSTATISTIKEN  
1985 = 100

| LFD NR. | NR. DER GP-SYSTEMATIK | GUETERGRUPPE, -ZWEIG, -KLASSE UND -ART   | WAEGUNGS- ANTEIL AM GESAMTINDEX IN PROMILLE | VERKET- TUNGS- FAKTOR | 1989 DURCH- SCHNITT | 1988  |       |       | 1989  |       | VERAENDERUNG DEZ. 1989 GEGENUEBER DEZ. 1988 IN PROZENT |  |
|---------|-----------------------|--|---|-----------------------|---------------------|-------|-------|-------|-------|-------|--|--|
|         |                       |  |   |                       |                     | DEZ.  | NOV.  | DEZ.  | DEZ.  | NOV.  |  |  |
| 481     | 685315/8<br>685322/5  | SCHLACHTGEFLUEGEL (AUCH GEFLUEGELTEILE), FRISCH<br>ODER GEFROREN<br>DARUNTER:                    | 2,33  | .                     | 84,3                | 82,7  | 87,4  | 87,7  | + 6,0 | + 0,3 |  |  |
| 482     | 685315/22             | JUNGMASTHUEHNER  | 0,79  | 0,99706               | 87,4                | 84,5  | 91,9  | 93,3  | +10,4 | + 1,5 |  |  |
| 483     | 68533                 | WURSTWAEREN (OHNE KONSERVEN)   | 0,29  | 0,89088               | 98,3                | 94,8  | 102,7 | 102,7 | + 8,3 | -     |  |  |
| 484     | 68535/8               | SONSTIGE FLEISCHWAEREN (EINSCHL. KONSERVEN)  | 1,46  | .                     | 84,8                | 79,8  | 88,3  | 87,2  | + 9,3 | - 1,2 |  |  |
| 485     | 685391                | NATURDAERME  | 0,72  | 0,85848               | 116,3               | 116,3 | 115,4 | 114,4 | - 1,6 | - 0,9 |  |  |
| 486     | 6854                  | UNGENIESSBARE SCHLACHTNEBENPRODUKTE  | 1,30  | .                     | 90,1                | 81,5  | 91,0  | 89,6  | + 9,9 | - 1,5 |  |  |
| 487     | 68541                 | ROEHE HAEUETE UND FELLE VON SCHLACHTTIEREN<br>DARUNTER:  | 0,83  | 0,70919               | 101,1               | 88,1  | 102,3 | 100,0 | +13,5 | - 2,2 |  |  |
| 488     | 685412                | RINDSHAEUETE   | 0,55  | 0,61695               | 101,7               | 88,5  | 103,4 | 102,5 | +15,8 | - 0,9 |  |  |
| 489     | 68547                 | FEDERN, UNBEARBEITET   | 0,47  | 0,61643               | 70,6                | 69,7  | 71,1  | 71,1  | + 2,0 | -     |  |  |
| 490     | 6859                  | FISCH UND FISCHERZEUGNISSE<br>DARUNTER:  | 2,26  | .                     | 89,2                | 88,8  | 91,9  | 92,7  | + 4,4 | + 0,9 |  |  |
| 491     | 68596-8               | FISCHERZEUGNISSE   | 1,06  | 0,83235               | 98,0                | 96,6  | 98,9  | 97,5  | + 0,9 | - 1,4 |  |  |
| 492     | 6871                  | BIER (EINSCHL. NEBENPRODUKTE)  | 0,33  | .                     | 91,0                | 91,3  | 90,9  | 90,9  | - 0,4 | -     |  |  |
| 493     | 68721                 | MALZ   | 0,55  | 0,99516               | 90,7                | 90,2  | 91,3  | 90,7  | + 0,6 | - 0,7 |  |  |
| 494     | 6875                  | SPIRITUOSEN<br>DARUNTER:   | 1,49  | 0,85377               | 114,0               | 107,2 | 114,8 | 114,4 | + 6,7 | - 0,3 |  |  |
| 495     | 68753                 | BRANNTWEINE AUS WEIN   | 0,64  | 0,94095               | 112,8               | 108,2 | 114,0 | 113,7 | + 5,1 | - 0,3 |  |  |
| 496     | 687593                | WHISKY   | 0,33  | 0,74660               | 117,1               | 104,3 | 118,4 | 117,7 | +12,8 | - 0,6 |  |  |
| 497     | 68772                 | VERARBEITETE TRAUBENWEINE<br>DARUNTER:   | 1,12  | 0,85868               | 111,2               | 108,5 | 112,2 | 113,1 | + 4,2 | + 0,8 |  |  |
| 498     | 687721                | DESSERTWEINE   | 0,50  | 0,95187               | 112,8               | 109,9 | 113,5 | 115,9 | + 5,5 | + 2,1 |  |  |
| 499     | 687725                | TRAUBENSCHAUMWEINE   | 0,53  | 0,82404               | 111,4               | 108,5 | 112,7 | 112,4 | + 3,6 | - 0,3 |  |  |
| 500     | 68791/8               | TAFELWAEISSER UND LIMONADEN  | 0,35  | 1,01431               | 103,1               | 102,8 | 102,8 | 102,8 | -     | -     |  |  |
| 501     | 68825/7               | ESSENZEN UND GEWUERZE<br>DARUNTER:   | 0,67  | 0,50000               | 63,7                | 63,1  | 58,9  | 57,0  | - 9,7 | - 3,2 |  |  |
| 502     |                       | PFEFFER  | 0,35  | 0,41506               | 54,8                | 54,6  | 47,6  | 46,0  | -15,8 | - 3,4 |  |  |
| 503     | 6889                  | FISCHMEHL, WIRKSTOFFHALTIGE VORMISCHUNGEN, RAU-<br>FUTTER UND SONSTIGE FUTTERMITTEL<br>DARUNTER: | 1,72  | .                     | 100,5               | 110,6 | 98,2  | 96,4  | -12,8 | - 1,8 |  |  |
| 504     | 68891                 | FISCHMEHL  | 0,75  | 1,06345               | 92,6                | 110,0 | 92,4  | 92,4  | -16,0 | -     |  |  |
| 505     | 69                    | TABAKWAEREN  | 0,98  | 0,76875               | 110,2               | 105,2 | 113,2 | 113,5 | + 7,9 | + 0,3 |  |  |

2 INDEX DER AUSFUHRPREISE  
(AKTUELLE ERGEBNISSE)

1985 = 100

| LFD<br>NR.   | WARENGRUPPE  | WÄGUNG-<br>ANTEIL<br>AM<br>GESAMTINDEX<br>IN PROMILLE | VERKET-<br>TUNGS-<br>FAKTOR | 1989<br>DURCH-<br>SCHNITT | 1988  |       |       | VERÄNDERUNG                          |                                      |
|--|--|---|-----------------------------|---------------------------|-------|-------|-------|--------------------------------------|--------------------------------------|
|  |  |   |                             |                           | DEZ.  | NOV.  | DEZ.  | DEZ. 1988<br>GEGENUEBER<br>DEZ. 1988 | NOV. 1989<br>GEGENUEBER<br>NOV. 1989 |
| 1  | GESAMTINDEX  | 1000  | 0,83811                     | 102,1                     | 100,6 | 102,0 | 101,6 | + 1,0                                | - 0,4                                |
| 2  | GUETER FUER EG-LAENDER                                 | 492,39  | 0,83600                     | 100,7                     | 99,3  | 100,5 | 100,1 | + 0,8                                | - 0,4                                |
| 3  | GUETER FUER DRITTLAENDER                               | 507,61  | 0,84010                     | 103,5                     | 101,8 | 103,4 | 103,0 | + 1,2                                | - 0,4                                |
| 4  | GUETER FUER ANDERE INDUSTRIALISIERTE WESTLICHE LAENDER | 334,35  | 0,83727                     | 102,9                     | 101,2 | 102,7 | 102,2 | + 1,0                                | - 0,5                                |
| 5  | GUETER FUER STAATSHANDELSLAENDER                       | 50,76   | .                           | 104,0                     | 102,4 | 103,7 | 103,1 | + 0,7                                | - 0,6                                |
| 6  | GUETER FUER OPEC-LAENDER                               | 44,21   | .                           | 107,1                     | 105,2 | 107,6 | 107,4 | + 2,1                                | - 0,2                                |
| 7  | GUETER FUER ENTWICKLUNGSLAENDER (OHNE OPEC)            | 78,29   | .                           | 103,8                     | 102,2 | 104,2 | 104,0 | + 1,8                                | - 0,2                                |
| 8  | GESAMTINDEX OHNE MINERALOELERZEUGNISSE                 | 990,75  | .                           | 102,6                     | 101,1 | 102,5 | 102,0 | + 0,9                                | - 0,5                                |
| 2.1 NACH WARENGRUPPEN DER ERNAHRUNGSWIRTSCHAFT UND DER GEWERBLICHEN WIRTSCHAFT |  |   |                             |                           |       |       |       |                                      |                                      |
| 9  | GUETER DER ERNAHRUNGSWIRTSCHAFT                        | 55,09   | 0,88678                     | 94,3                      | 93,6  | 93,3  | 92,6  | - 1,1                                | - 0,8                                |
| 10   | FUER EG-LAENDER  | 39,12   | 0,85738                     | 94,9                      | 93,9  | 94,1  | 93,3  | - 0,6                                | - 0,9                                |
| 11   | FUER DRITTLAENDER                                      | 15,97   | 0,94876                     | 92,9                      | 93,1  | 91,4  | 90,7  | - 2,6                                | - 0,8                                |
| 12   | ERNAHRUNGSGUETER TIERISCHEN URSPRUNGS                  | 21,15   | 0,88522                     | 101,5                     | 100,5 | 101,2 | 100,8 | + 0,3                                | - 0,4                                |
| 13   | FUER EG-LAENDER  | 17,26   | 0,89270                     | 102,0                     | 100,5 | 101,4 | 100,9 | + 0,4                                | - 0,5                                |
| 14   | FUER DRITTLAENDER                                      | 3,89  | 0,86531                     | 99,5                      | 100,6 | 100,0 | 100,4 | - 0,2                                | + 0,4                                |
| 15   | LEBENDE TIERE  | 1,71  | 1,03372                     | 103,8                     | 100,0 | 102,1 | 102,5 | + 2,5                                | + 0,4                                |
| 16   | NAHRUNGSMITTEL TIERISCHEN URSPRUNGS                    | 19,44   | 0,87564                     | 101,3                     | 100,5 | 101,1 | 100,6 | + 0,1                                | - 0,5                                |
| 17   | FUER EG-LAENDER  | 15,87   | 0,88139                     | 101,9                     | 100,6 | 101,4 | 100,8 | + 0,2                                | - 0,6                                |
| 18   | FUER DRITTLAENDER                                      | 3,57  | 0,86132                     | 98,7                      | 100,2 | 99,8  | 99,8  | - 0,4                                | -                                    |
| 19   | ERNAHRUNGSGUETER PFLANZLICHEN URSPRUNGS                | 33,94   | 0,88660                     | 89,8                      | 89,4  | 88,4  | 87,4  | - 2,2                                | - 1,1                                |
| 20   | FUER EG-LAENDER  | 21,86   | 0,82306                     | 89,3                      | 88,7  | 88,3  | 87,3  | - 1,6                                | - 1,1                                |
| 21   | FUER DRITTLAENDER                                      | 12,08   | 0,98859                     | 90,7                      | 90,6  | 88,7  | 87,6  | - 3,3                                | - 1,2                                |
| 22   | NAHRUNGSMITTEL PFLANZLICHEN URSPRUNGS                  | 23,98   | 0,91154                     | 87,9                      | 87,2  | 86,6  | 85,3  | - 2,2                                | - 1,5                                |
| 23   | FUER EG-LAENDER  | 15,54   | 0,85179                     | 87,0                      | 86,8  | 85,7  | 84,5  | - 2,6                                | - 1,4                                |
| 24   | FUER DRITTLAENDER                                      | 8,44  | 1,00094                     | 89,7                      | 87,8  | 88,4  | 87,0  | - 0,9                                | - 1,6                                |
| 25   | GENUSSMITTEL   | 9,96  | 0,82565                     | 94,3                      | 94,7  | 92,8  | 92,4  | - 2,4                                | - 0,4                                |
| 26   | FUER EG-LAENDER  | 6,32  | 0,75249                     | 94,9                      | 93,1  | 94,8  | 94,4  | + 1,4                                | - 0,4                                |
| 27   | FUER DRITTLAENDER                                      | 3,64  | 0,97059                     | 93,3                      | 97,3  | 89,3  | 89,0  | - 8,5                                | - 0,3                                |
| 28   | GUETER DER GEWERBLICHEN WIRTSCHAFT                     | 944,91  | 0,83572                     | 102,6                     | 101,0 | 102,5 | 102,1 | + 1,1                                | - 0,4                                |
| 29   | FUER EG-LAENDER  | 453,27  | 0,83502                     | 101,2                     | 99,8  | 101,1 | 100,7 | + 0,9                                | - 0,4                                |
| 30   | FUER DRITTLAENDER                                      | 491,64  | 0,83642                     | 103,8                     | 102,1 | 103,8 | 103,4 | + 1,3                                | - 0,4                                |
| 31   | ROHSTOFFE UND HALBWAREN                                | 90,49   | 0,80430                     | 84,0                      | 82,3  | 83,2  | 82,6  | + 0,4                                | - 0,7                                |
| 32   | FUER EG-LAENDER  | 57,33   | 0,78284                     | 83,7                      | 82,1  | 82,6  | 81,9  | - 0,2                                | - 0,8                                |
| 33   | FUER DRITTLAENDER                                      | 33,16   | 0,84422                     | 84,5                      | 82,5  | 84,3  | 83,7  | + 1,5                                | - 0,7                                |
| 34   | ROHSTOFFE  | 16,04   | 0,79375                     | 86,9                      | 84,2  | 87,9  | 87,0  | + 3,3                                | - 1,0                                |
| 35   | FUER EG-LAENDER  | 11,37   | 0,76237                     | 85,2                      | 82,4  | 86,5  | 85,4  | + 3,6                                | - 1,3                                |
| 36   | FUER DRITTLAENDER                                      | 4,67  | 0,87727                     | 90,9                      | 88,6  | 91,3  | 90,9  | + 2,6                                | - 0,4                                |
| 37   | HALBWAREN  | 74,45   | 0,80671                     | 83,4                      | 81,9  | 82,2  | 81,6  | - 0,4                                | - 0,7                                |
| 38   | FUER EG-LAENDER  | 45,96   | 0,78755                     | 83,4                      | 82,1  | 81,6  | 81,0  | - 1,3                                | - 0,7                                |
| 39   | FUER DRITTLAENDER                                      | 28,49   | 0,83917                     | 83,4                      | 81,5  | 83,1  | 82,5  | + 1,2                                | - 0,7                                |
| 40   | FERTIGWAREN  | 854,42  | 0,84041                     | 104,6                     | 103,0 | 104,6 | 104,1 | + 1,1                                | - 0,5                                |
| 41   | FUER EG-LAENDER  | 395,94  | 0,84602                     | 103,7                     | 102,3 | 103,8 | 103,4 | + 1,1                                | - 0,4                                |
| 42   | FUER DRITTLAENDER                                      | 458,48  | 0,83629                     | 105,2                     | 103,5 | 105,3 | 104,8 | + 1,3                                | - 0,5                                |
| 43   | VORERZEUGNISSE   | 179,44  | 0,83586                     | 100,6                     | 99,0  | 99,7  | 98,8  | - 0,2                                | - 0,9                                |
| 44   | FUER EG-LAENDER  | 89,27   | 0,84211                     | 100,8                     | 99,3  | 100,0 | 99,3  | -                                    | - 0,7                                |
| 45   | FUER DRITTLAENDER                                      | 90,17   | 0,82957                     | 100,3                     | 98,7  | 99,5  | 98,3  | - 0,4                                | - 1,2                                |
| 46   | ENDERZEUGNISSE   | 674,98  | 0,84170                     | 105,6                     | 104,0 | 105,9 | 105,6 | + 1,5                                | - 0,3                                |
| 47   | FUER EG-LAENDER  | 306,67  | 0,84734                     | 104,6                     | 103,2 | 104,9 | 104,6 | + 1,4                                | - 0,3                                |
| 48   | FUER DRITTLAENDER                                      | 368,31  | 0,83756                     | 106,4                     | 104,7 | 106,7 | 106,4 | + 1,6                                | - 0,3                                |
| 2.2 NACH DER VORWIEGENDEN VERWENDUNGSART                                       |  |   |                             |                           |       |       |       |                                      |                                      |
| 49   | GRUNDSTOFF- UND PRODUKTIONSGUETER                      | 557,92  | .                           | 99,9                      | 98,2  | 99,8  | 99,4  | + 1,2                                | - 0,4                                |
| 50   | FUER EG-LAENDER  | 283,99  | .                           | 98,5                      | 96,9  | 98,3  | 97,9  | + 1,0                                | - 0,4                                |
| 51   | FUER DRITTLAENDER                                      | 273,93  | .                           | 101,4                     | 99,6  | 101,4 | 100,9 | + 1,3                                | - 0,5                                |
| 52   | INVESTITIONSGUETER                                     | 236,03  | 0,83432                     | 108,7                     | 106,8 | 109,1 | 108,8 | + 1,9                                | - 0,3                                |
| 53   | FUER EG-LAENDER  | 84,24   | 0,84300                     | 107,4                     | 105,5 | 107,9 | 107,6 | + 2,0                                | - 0,3                                |
| 54   | FUER DRITTLAENDER                                      | 151,79  | 0,82927                     | 109,4                     | 107,6 | 109,8 | 109,4 | + 1,7                                | - 0,4                                |
| 55   | DARUNTER:<br>ELEKTROTECHNISCHE INVESTITIONSGUETER      | 31,11   | .                           | 106,5                     | 104,6 | 107,5 | 107,2 | + 2,5                                | - 0,3                                |
| 56   | VERBRAUCHSGUETER                                       | 147,65  | 0,86475                     | 103,1                     | 102,4 | 102,4 | 101,8 | - 0,6                                | - 0,6                                |
| 57   | FUER EG-LAENDER  | 89,33   | 0,85963                     | 104,5                     | 104,1 | 103,9 | 103,2 | - 0,9                                | - 0,7                                |
| 58   | FUER DRITTLAENDER                                      | 64,32   | 0,87063                     | 101,2                     | 100,2 | 100,5 | 100,1 | - 0,1                                | - 0,4                                |
| 59   | DARUNTER:<br>ELEKTROTECHNISCHE VERBRAUCHSGUETER        | 20,20   | .                           | 96,7                      | 96,4  | 96,6  | 96,4  | -                                    | - 0,2                                |
| 60   | SONSTIGE GUETER  | 58,40   | .                           | 94,2                      | 93,3  | 93,4  | 92,7  | - 0,6                                | - 0,7                                |
| 61   | FUER EG-LAENDER  | 40,83   | .                           | 94,6                      | 93,3  | 93,9  | 93,2  | - 0,1                                | - 0,7                                |
| 62   | FUER DRITTLAENDER                                      | 17,57   | .                           | 93,2                      | 93,0  | 92,2  | 91,6  | - 1,5                                | - 0,7                                |
| 63   | DARUNTER:<br>NAHRUNGS- UND GENUSSMITTEL                | 30,55   | 0,84409                     | 99,3                      | 97,3  | 100,4 | 99,5  | + 2,3                                | - 0,9                                |

2 INDEX DER AUSFUHRPREISE  
(AKTUELLE ERGEBNISSE)

2.3 NACH GUETERGRUPPEN DES GUETERVERZEICHNISSES FUER DIE PRODUKTIONSSTATISTIK  
1985 = 100

| LFD NR.        | NR. DER GP-SYSTEMATIK | GUETERGRUPPE  | WAEGUNGS- ANTEIL AM GESAMTINDEX IN PROMILLE | VERKE- TUNGS- FAKTOR | 1989 DURCH- SCHNITT | 1988  |       |       | VERAENDERUNG DEZ. 1989 GEGENUEBER DEZ. 1988 IN PROZENT |           |
|----------------|-----------------------|---|---|----------------------|---------------------|-------|-------|-------|--|-----------|
|                |                       |   |   |                      |                     | DEZ.  | NOV.  | DEZ.  | DEZ. 1989  | NOV. 1988 |
| 1              |                       | GESAMTINDEX   | 1000  | 0,83811              | 102,1               | 100,6 | 102,0 | 101,6 | + 1,0  | - 0,4     |
| 2              | 0                     | ERZEUGNISSE DER LAND- UND FORSTWIRTSCHAFT, FISCHEREI  | 12,43                                       | 0,84945              | 94,4                | 92,8  | 94,6  | 94,5  | + 1,8  | - 0,1     |
| 3              | 01                    | PFLANZLICHE ERZEUGNISSE DER LANDWIRTSCHAFT UND DER GEWERBLICHEN GAERTNEREI                                      | 6,53  | 0,85834              | 87,1                | 84,7  | 86,2  | 86,4  | + 2,0  | + 0,2     |
| 4              | 02                    | LEBENDE TIERE UND TIERISCHE ERZEUGNISSE DER LAND- WIRTSCHAFT UND GEWERBLICHEN TIERHALTUNG                       | 4,23  | .                    | 103,1               | 103,1 | 103,2 | 102,3 | - 0,8  | - 0,9     |
| 5              | 05                    | FORSTWIRTSCHAFTLICHE ERZEUGNISSE  | 1,09  | 1,14089              | 99,2                | 96,1  | 105,6 | 107,0 | +11,3  | + 1,3     |
| 6              | 07                    | FISCHEREIERZEUGNISSE  | 0,58  | .                    | 104,4               | 102,3 | 105,8 | 105,8 | + 3,4  | -         |
| 7              | 21-69                 | ERZEUGNISSE DES PRODUZIERENDEN GEWERBES (OHNE BAUGEWERBE; ELEKTRIZITAET, GAS, FERNWAERME UND WASSER)            | 987,57                                      | 0,83797              | 102,2               | 100,7 | 102,1 | 101,7 | + 1,0  | - 0,4     |
| 8              | 21                    | BERGBAULICHE ERZEUGNISSE  | 16,37                                       | 0,65809              | 70,4                | 69,4  | 72,1  | 71,6  | + 3,2  | - 0,7     |
| 9              | 22-69                 | ERZEUGNISSE DES VERARBEITENDEN GEWERBES   | 971,20                                      | 0,84367              | 102,8               | 101,2 | 102,6 | 102,2 | + 1,0  | - 0,4     |
| 10             |                       | ERZEUGNISSE DES GRUNDSTOFF- UND PRODUKTIONSGUETER- GEWERBES   | 274,01                                      | 0,85021              | 96,3                | 94,8  | 95,2  | 94,3  | - 0,5  | - 0,9     |
| 11             | 22                    | MINERALDELERZEUGNISSE   | 9,25  | 0,80881              | 50,9                | 45,6  | 52,6  | 54,3  | +19,1  | + 3,2     |
| 12             | 24                    | SPALT- UND BRUTSTOFFE   | 2,78  | .                    | .                   | .     | .     | .     | .  | .         |
| 13             | 25                    | STEINE UND ERDEN, ASBESTWAREN, SCHLEIFMITTEL  | 9,34  | 0,84471              | 103,9               | 101,3 | 103,7 | 103,5 | + 2,2  | - 0,2     |
| 14             | 27                    | EISEN UND STAHL   | 48,80                                       | 0,81185              | 98,4                | 95,0  | 96,4  | 95,1  | + 0,1  | - 1,3     |
| 15             | 28                    | NE-METALLE UND -METALLHALBZEUG (EINSCHL. EDEL- METALLEN UND DEREN HALBZEUG)                                     | 23,61                                       | 0,98754              | 106,2               | 108,2 | 100,1 | 96,2  | -11,1  | - 3,9     |
| 16             | 29                    | GIESSEREIERZEUGNISSE  | 2,69  | 0,85220              | 104,5               | 100,6 | 106,1 | 105,9 | + 5,3  | - 0,2     |
| 17             | 301                   | ERZEUGNISSE DER ZIEHEREIEN UND KALTWALZWERKE  | 6,56  | 0,82645              | 98,1                | 95,5  | 98,7  | 98,7  | + 3,4  | -         |
| 18             | 40                    | CHEMISCHE ERZEUGNISSE   | 146,01                                      | 0,84503              | 95,5                | 95,5  | 95,9  | 95,3  | - 0,2  | - 0,6     |
| 19             | 53                    | SCHNITTHOLZ, SPERRHOLZ UND SONSTIGES BEARB. HOLZ  | 3,31  | 0,94507              | 103,5               | 99,9  | 106,0 | 106,9 | + 7,0  | + 0,8     |
| 20             | 55                    | HOLZSCHLIFF, ZELLSTOFF, PAPIER UND PAPPE 3)   | 12,00                                       | 0,80301              | 97,6                | 95,1  | 98,0  | 97,5  | + 2,5  | - 0,5     |
| 21             | 59                    | GUMMIWAREN  | 9,66  | 0,86778              | 99,5                | 98,8  | 99,2  | 98,9  | + 0,1  | - 0,3     |
| 22             |                       | ERZEUGNISSE DES INVESTITIONSGUETER PRODUZIERENDEN GEWERBES  | 530,79                                      | 0,89729              | 106,6               | 104,9 | 106,8 | 106,5 | + 1,5  | - 0,3     |
| 23             | 302                   | ERZEUGNISSE DER STAHLVERFORMUNG   | 7,50  | 0,88510              | 104,8               | 102,6 | 105,6 | 106,0 | + 3,3  | + 0,4     |
| 24             | 31                    | STAHLBAUERZEUGNISSE UND SCHIENENFAHRZEUGE   | 7,89  | 0,81034              | 109,9               | 107,0 | 111,3 | 111,3 | + 4,0  | -         |
| 25             | 32                    | MASCHINENBAUERZEUGNISSE (EINSCHL. ACKERSCHLEPPER)   | 156,12                                      | 0,82304              | 111,5               | 108,8 | 112,5 | 112,6 | + 3,5  | + 0,1     |
| 26             | 33                    | STRASSENFAHRZEUGE (OHNE ACKERSCHLEPPER)   | 178,41                                      | 0,81864              | 108,5               | 107,4 | 108,0 | 107,2 | - 0,2  | - 0,7     |
| 27             | 36                    | ELEKTROTECHNISCHE ERZEUGNISSE   | 106,09                                      | 0,87029              | 102,0               | 100,9 | 102,6 | 102,4 | + 1,5  | - 0,2     |
| 28             | 37                    | FEINMECHANISCHE UND OPTISCHE ERZEUGNISSE; UHREN   | 20,28                                       | 0,85826              | 109,1               | 106,8 | 109,7 | 109,6 | + 2,6  | - 0,1     |
| 29             | 38                    | EISEN-, BLECH- UND METALLWAREN  | 28,59                                       | 0,82441              | 107,5               | 105,4 | 107,9 | 108,0 | + 2,5  | + 0,1     |
| 30             | 50                    | BUEROMASCHINEN, DATENVERARBEITUNGSGERAETE UND -EINRICHTUNGEN  | 25,91                                       | 0,98438              | 78,8                | 78,3  | 77,8  | 77,1  | - 1,5  | - 0,9     |
| 31             |                       | ERZEUGNISSE DES VERBRAUCHSGUETER PRODUZIERENDEN GEWERBES  | 120,43                                      | 0,84412              | 104,1               | 102,6 | 104,6 | 104,5 | + 1,9  | - 0,1     |
| 32             | 39                    | MUSIKINSTRUMENTE, SPIELWAREN, SPORTGERAETE, SCHMUCK, BELICHTETE FILME, FUELLHALTER U.AE. 1)                     | 8,44  | 0,86422              | 99,4                | 97,6  | 99,9  | 99,5  | + 1,9  | - 0,4     |
| 33             | 51                    | FEINKERAMISCHE ERZEUGNISSE  | 3,46  | 0,82215              | 113,5               | 111,4 | 114,6 | 114,5 | + 2,8  | - 0,1     |
| 34             | 52                    | GLAS UND GLASWAREN  | 6,71  | 0,83942              | 107,7               | 106,4 | 107,6 | 107,5 | + 1,0  | - 0,1     |
| 35             | 54                    | HOLZWAREN   | 9,43  | 0,83517              | 112,7               | 110,2 | 113,5 | 113,6 | + 3,1  | + 0,1     |
| 36             | 56                    | PAPIER- UND PAPPEWAREN  | 7,57  | 0,82860              | 102,8               | 100,6 | 104,4 | 104,4 | + 3,8  | -         |
| 37             | 57                    | DRUCKEREIERZEUGNISSE, VERVIELFAELTIGUNGEN 2)  | 8,03  | 0,81811              | 107,9               | 106,9 | 108,7 | 108,6 | + 1,6  | - 0,1     |
| 38             | 58                    | KUNSTSTOFFERZEUGNISSE   | 20,85                                       | 0,88356              | 102,1               | 100,9 | 102,1 | 102,1 | + 1,2  | -         |
| 39             | 61                    | LEDER   | 1,88  | 0,68276              | 97,1                | 96,3  | 98,3  | 99,0  | + 2,8  | + 0,7     |
| 40             | 62                    | LEDERWAREN UND SCHUHE   | 3,92  | 0,83109              | 104,6               | 103,6 | 105,6 | 105,6 | + 1,9  | -         |
| 41             | 63                    | TEXTILIEN   | 35,78                                       | 0,85077              | 99,9                | 98,6  | 100,5 | 100,4 | + 1,8  | - 0,1     |
| 42             | 64                    | BEKLEIDUNG  | 14,36                                       | 0,82313              | 109,6               | 108,0 | 109,8 | 109,5 | + 1,4  | - 0,3     |
| 43             |                       | ERZEUGNISSE DES NAHRUNGS- UND GENUSSMITTELGEWERBES  | 45,97                                       | 0,88260              | 94,1                | 93,4  | 93,2  | 92,3  | - 1,2  | - 1,0     |
| 44             | 68                    | ERZEUGNISSE DES ERNAHRUNGSGEWERBES  | 43,29                                       | 0,89583              | 92,8                | 92,4  | 91,7  | 90,8  | - 1,7  | - 1,0     |
| 45             | 69                    | TABAKWAREN  | 2,68  | 0,65522              | 114,8               | 109,8 | 116,8 | 115,8 | + 5,5  | - 0,9     |
| NACHRICHTLICH: |                       |   |   |                      |                     |       |       |       |  |           |
| 46             | 30                    | ERZEUGNISSE DER ZIEHEREIEN UND KALTWALZWERKE UND DER STAHLVERFORMUNG  | 14,06                                       | 0,85491              | 101,7               | 99,3  | 102,4 | 102,6 | + 3,3  | + 0,2     |
| 47             | 32/50                 | MASCHINENBAUERZEUGNISSE (EINSCHL. ACKERSCHLEPPER); BUEROMASCHINEN, DATENVERARBEITUNGSGERAETE UND -EINRICHTUNGEN | 182,03                                      | 0,83601              | 106,8               | 104,5 | 107,6 | 107,5 | + 2,9  | - 0,1     |

FUSSNOTEN SIEHE LETZTE SEITE

2 INDEX DER AUSFUHRPREISE  
(AKTUELLE ERGEBNISSE)

2.4 NACH DEM INTERNATIONALEN WARENVERZEICHNIS FUER DEN AUSSENHANDEL (SITC-REV.2)  
1985 = 100

| LFD NR. | NR.DER SITC | TEILE UND ABSCHNITTE   | WAEGUNGS- ANTEIL AM GESAMTINDEX IN PROMILLE | VERKET- TUNGS- FAKTOR | 1989 DURCH- SCHNITT | 1988  |       |       | VERAENDERUNG                   |                                |
|---------|-------------|--|---|-----------------------|---------------------|-------|-------|-------|--------------------------------|--------------------------------|
|         |             |  |   |                       |                     | DEZ.  | NOV.  | DEZ.  | DEZ. 1988 GEGENUEBER DEZ. 1989 | NOV. 1988 GEGENUEBER DEZ. 1989 |
| 1       |             | GESAMTINDEX  | 1000  | 0,83811               | 102,1               | 100,6 | 102,0 | 101,6 | + 1,0                          | - 0,4                          |
| 2       | 0           | NAHRUNGSMITTEL UND LEBENDE TIERE, VORWIEGEND ZUR ERNAEHRUNG                              | 42,37                                       | 0,81824               | 96,2                | 95,9  | 94,5  | 93,9  | - 2,1                          | - 0,6                          |
| 3       | 00          | LEBENDE TIERE, VORWIEGEND ZUR ERNAEHRUNG   | 1,71  | 1,03372               | 103,8               | 99,9  | 102,1 | 102,5 | + 2,6                          | + 0,4                          |
| 4       | 01          | FLEISCH UND FLEISCHWAREN   | 6,16  | 0,89071               | 99,2                | 92,9  | 97,9  | 98,3  | + 5,8                          | + 0,4                          |
| 5       | 02          | MOLKEREIERZEUGNISSE UND EIER   | 10,57                                       | 0,87718               | 105,8               | 105,8 | 105,8 | 104,8 | - 1,9                          | - 0,9                          |
| 6       | 03          | FISCHE, KREBS- U. WEICHTIERE U. ZUBEREITUNGEN DAVON                                      | 1,09  | 0,78381               | 107,3               | 107,4 | 108,1 | 105,5 | + 2,0                          | + 1,3                          |
| 7       | 04          | GETREIDE UND GETREIDEERZEUGNISSE   | 4,59  | 0,89487               | 87,1                | 86,8  | 85,4  | 85,2  | - 1,8                          | - 0,2                          |
| 8       | 05          | GEMUESE, KUECHENKRAEUTER UND FRUECHTE  | 3,79  | 1,03455               | 104,9               | 104,7 | 103,3 | 104,4 | - 0,3                          | + 1,1                          |
| 9       | 06          | ZUCKER, ZUCKERWAREN UND HONIG  | 2,06  | 1,41497               | 108,9               | 98,2  | 110,9 | 107,1 | + 3,1                          | - 3,4                          |
| 10      | 07          | KAFFEE, TEE, KAKAO, GEWUERZE UND WAREN DARAUS  | 5,84  | 0,76292               | 66,0                | 70,9  | 61,3  | 60,2  | - 15,1                         | - 1,8                          |
| 11      | 08          | FUTTERMITTEL (AUSGENOMMEN GETREIDE)  | 4,45  | 0,99906               | 98,2                | 102,2 | 93,0  | 91,1  | - 10,9                         | - 2,0                          |
| 12      | 09          | VERSCHIEDENE NAHRUNGSMITTEL UND -ZUBEREITUNGEN   | 2,11  | 0,82515               | 98,1                | 98,2  | 98,3  | 98,3  | + 0,1                          | -                              |
| 13      | 1           | GETRAENKE UND TABAK  | 6,85  | 0,76669               | 101,5               | 98,7  | 102,9 | 102,5 | + 3,9                          | - 0,4                          |
| 14      | 11          | GETRAENKE  | 4,05  | 0,85714               | 93,9                | 92,4  | 94,9  | 94,9  | + 2,7                          | -                              |
| 15      | 12          | TABAK UND TABAKWAREN   | 2,80  | 0,65673               | 112,6               | 107,9 | 114,5 | 113,6 | + 5,3                          | - 0,8                          |
| 16      | 2           | ROHSTOFFE (AUSGEN. NAHRUNGSMITTEL U. MINERAL. BRENNSTOFFE)                               | 19,48                                       | 0,82864               | 91,7                | 87,6  | 90,4  | 89,5  | + 2,2                          | - 1,0                          |
| 17      | 21          | HAUTE, FELLE UND PELZFELLE, ROH  | 1,16  | 0,53525               | 84,5                | 76,0  | 87,4  | 88,1  | + 15,9                         | + 0,8                          |
| 18      | 22          | DELSAATEN UND DELHALTIGE FRUECHTE  | 0,28  | 0,72985               | 62,0                | 54,3  | 62,2  | 62,4  | + 14,9                         | + 0,3                          |
| 19      | 23          | SYNTHETISCHER KAUTSCHUK  | 2,02  | 0,75340               | 87,3                | 87,1  | 87,7  | 87,7  | + 0,7                          | -                              |
| 20      | 24          | HOLZ   | 2,37  | 1,08181               | 102,6               | 97,4  | 108,4 | 110,1 | + 13,0                         | + 1,6                          |
| 21      | 25          | PAPIERHALBSTOFFE UND -ABFAELLE   | 0,74  | 0,78328               | 95,0                | 94,0  | 96,5  | 93,9  | - 0,1                          | - 2,7                          |
| 22      | 26          | SPINNSTOFFE UND ABFAELLE DAVON   | 4,72  | 0,81511               | 85,7                | 79,8  | 87,2  | 86,3  | + 8,1                          | - 1,0                          |
| 23      | 27          | MINERAL. ROHSTOFFE (AUSGEN. ERZE, BRENNSTOFFE, SCHMUCKST.)                               | 2,30  | 0,80571               | 90,4                | 87,6  | 90,5  | 89,7  | + 2,4                          | - 0,9                          |
| 24      | 28          | METALLURGISCHE ERZE UND METALLABFAELLE   | 4,58  | 0,91801               | 94,8                | 90,7  | 83,2  | 80,0  | - 11,8                         | - 3,8                          |
| 25      | 29          | ROHSTOFFE TIERISCHEN UND PFLANZLICHEN URSPRUNGS, A.N.G.                                  | 1,31  | 0,80983               | 103,0               | 102,0 | 103,9 | 103,6 | + 1,6                          | - 0,3                          |
| 26      | 3           | MINERAL. BRENNSTOFFE, SCHMIERMittel U. VERWANDTE ERZEUGN.                                | 25,19                                       | 0,70407               | 61,8                | 59,7  | 63,6  | 64,2  | + 7,5                          | + 0,9                          |
| 27      | 32          | KOEHLE, KOKS UND BRICKETS  | 8,61  | 0,79269               | 85,7                | 85,6  | 87,2  | 87,2  | + 1,9                          | -                              |
| 28      | 33          | ERDOELERZEUGNISSE UND VERWANDTE WAREN  | 10,48                                       | 0,81021               | 57,4                | 53,2  | 58,4  | 59,6  | + 12,0                         | + 2,1                          |
| 29      | 34          | GAS  | 6,10  | 0,48797               | 35,7                | 34,2  | 39,3  | 39,7  | + 16,1                         | + 1,0                          |
| 30      | 4           | TIERISCHE UND PFLANZLICHE OELE, FETTE UND WACHSE   | 5,94  | 0,73452               | 65,8                | 64,5  | 66,1  | 63,3  | - 1,9                          | - 4,2                          |
| 31      | 42          | FETTE PFLANZLICHE OELE   | 3,01  | 0,72619               | 65,1                | 64,1  | 64,5  | 61,0  | - 4,8                          | - 5,4                          |
| 32      | 43          | TIER. U. PFLANZL. OELE U. FETTE, VERARBEITET   | 2,93  | 0,76660               | 66,5                | 64,9  | 67,7  | 65,6  | + 1,1                          | - 3,1                          |
| 33      | 5           | CHEMISCHE ERZEUGNISSE  | 139,34                                      | 0,84755               | 97,4                | 96,5  | 96,7  | 96,1  | - 0,4                          | - 0,6                          |
| 34      | 51          | ORGANISCHE CHEMIKALIEN   | 36,78                                       | 0,83025               | 91,9                | 91,5  | 90,3  | 89,5  | - 2,2                          | - 0,9                          |
| 35      | 52          | ANORGANISCHE CHEMIKALIEN   | 11,31                                       | 0,85225               | 87,1                | 85,6  | 87,2  | 86,2  | + 0,7                          | - 1,1                          |
| 36      | 53          | FARBSTOFFE, GERBSTOFFE UND FARBEN  | 13,40                                       | 0,82767               | 107,2               | 105,3 | 107,5 | 107,5 | + 2,1                          | -                              |
| 37      | 54          | MEDIZINISCHE UND PHARMAZEUTISCHE ERZEUGNISSE   | 13,62                                       | 0,86097               | 102,2               | 101,4 | 101,8 | 101,4 | -                              | - 0,4                          |
| 38      | 55          | AETHERISCHE OELE U. REICHSTOFFE; KOERPERPFLEGEMITTEL, WASCH-, PUTZ- UND REINIGUNGSMITTEL | 6,36  | 0,85360               | 98,4                | 97,5  | 99,0  | 98,9  | + 1,4                          | - 0,1                          |
| 39      | 56          | CHEMISCHE DUENGMITTEL  | 3,10  | 0,73804               | 83,8                | 82,8  | 82,7  | 81,5  | - 1,6                          | - 1,5                          |
| 40      | 57          | PULVER UND SPRENGSTOFFE; PYROTECHNISCHE ARTIKEL  | 0,38  |                       |                     |       |       |       |                                |                                |
| 41      | 58          | KUNSTSTOFFE, ZELLULOSEAEATHER UND -ESTER   | 34,43                                       | 0,87244               | 99,8                | 99,3  | 99,2  | 98,7  | - 0,6                          | - 0,5                          |
| 42      | 59          | CHEMISCHE ERZEUGNISSE, A.N.G.  | 19,96                                       | 0,85864               | 100,7               | 99,4  | 100,4 | 99,5  | + 0,1                          | - 0,9                          |
| 43      | 6           | BEARBEITETE WAREN, VORWIEG. NACH BESCHAFFENHEIT GEGLIEDERT                               | 195,80                                      | 0,84446               | 103,0               | 101,2 | 102,4 | 101,6 | + 0,4                          | - 0,8                          |
| 44      | 61          | LEDER, LEDERWAREN, A.N.G. UND ZUGERICHTETE PELZFELLE                                     | 3,52  | 0,77171               | 105,4               | 102,8 | 105,0 | 105,9 | + 3,0                          | + 0,9                          |
| 45      | 62          | KAUTSCHUKWAREN, A.N.G.   | 8,51  | 0,86690               | 99,9                | 99,2  | 99,6  | 99,2  | -                              | - 0,4                          |
| 46      | 63          | HOLZWAREN (AUSGENOMMEN MOEBEL)   | 3,42  | 0,88366               | 103,7               | 102,3 | 104,3 | 104,7 | + 2,3                          | + 0,4                          |
| 47      | 64          | PAPIER U. PAPPE; WAREN AUS PAPIERHALBSTOFF, PAPIER U. PAPPE                              | 20,52                                       | 0,81870               | 100,0               | 97,7  | 100,8 | 100,6 | + 3,0                          | - 0,2                          |
| 48      | 65          | GARNE, GEWEBE, FERTIGGESTELLTE SPINNSTOFFERZEUGNISSE UND VERWANDTE ERZEUGNISSE           | 34,52                                       | 0,83404               | 99,7                | 98,2  | 100,3 | 100,2 | + 2,0                          | - 0,1                          |
| 49      | 66          | WAREN AUS MINERALISCHEN STOFFEN, A.N.G.  | 17,89                                       | 0,82984               | 107,7               | 106,1 | 108,1 | 108,0 | + 1,8                          | - 0,1                          |
| 50      | 67          | EISEN UND STAHL  | 54,42                                       | 0,81538               | 99,5                | 96,2  | 98,4  | 97,2  | + 1,0                          | - 1,2                          |
| 51      | 68          | NE-METALLE   | 21,11                                       |                       | 110,1               | 111,9 | 104,5 | 100,8 | - 9,9                          | - 3,5                          |
| 52      | 69          | METALLWAREN, A.N.G.  | 31,89                                       | 0,83122               | 107,7               | 105,4 | 108,4 | 108,4 | + 2,8                          | -                              |
| 53      | 7           | MASCHINENBAUERZ., ELEKTROTECHNISCHE ERZEUGNISSE U.FAHRZ.                                 | 460,43                                      | 0,84170               | 106,0               | 104,5 | 106,1 | 105,8 | + 1,2                          | - 0,3                          |
| 54      | 71          | KRAFTMASCHINEN UND -AUSRUESTUNGEN  | 43,86                                       | 0,80293               | 107,5               | 105,6 | 108,6 | 108,4 | + 2,7                          | - 0,2                          |
| 55      | 72          | ARBEITSMASCHINEN FUER BESONDERE ZWECKE   | 72,38                                       | 0,83011               | 111,1               | 108,7 | 112,0 | 112,1 | + 3,1                          | + 0,1                          |
| 56      | 73          | METALLBEARBEITUNGSMASCHINEN  | 18,63                                       | 0,81993               | 114,5               | 112,0 | 115,4 | 115,4 | + 3,0                          | -                              |
| 57      | 74          | MASCHINEN, APPARATE U. GERAETE FUER VERSCHIEDENE ZWECKE                                  | 56,46                                       | 0,82235               | 110,2               | 107,4 | 111,4 | 111,7 | + 4,0                          | + 0,3                          |
| 58      | 75          | BUEROMASCHINEN U. AUTOMATISCHE DATENVERARBEITUNGSMASCH.                                  | 27,81                                       | 0,99802               | 80,6                | 80,1  | 79,6  | 79,0  | - 1,4                          | - 0,8                          |
| 59      | 76          | GERAETE FUER DIE NACHRICHTENTECHNIK, BILD- UND TONAUF-NAHME- UND -WIEDERGABEGERAETE      | 20,10                                       | 0,96418               | 95,9                | 96,4  | 95,7  | 95,5  | - 0,9                          | - 0,2                          |
| 60      | 77          | ELEKTRISCHE MASCHINEN, APPARATE UND GERAETE, A.N.G.                                      | 61,70                                       | 0,87193               | 101,1               | 99,8  | 101,7 | 101,5 | + 1,7                          | - 0,2                          |
| 61      | 78          | STRASSENFAHRZEUGE (OHNE LUFTKISSENFAHRZEUGE)   | 157,36                                      | 0,82289               | 108,2               | 107,3 | 107,4 | 106,5 | - 0,7                          | - 0,8                          |
| 62      | 79          | ANDERE BEFOERDERUNGSMITTEL   | 2,13  | 0,79435               | 112,8               | 109,9 | 114,3 | 114,3 | + 4,0                          | -                              |
| 63      | 8           | SONSTIGE BEARBEITETE WAREN   | 101,83                                      | 0,84184               | 106,8               | 105,1 | 107,5 | 107,3 | + 2,1                          | - 0,2                          |
| 64      | 81          | SANIT. ANLAGEN, HEIZUNGS- U. BELEUCHTUNGSEINRICHT. A.N.G.                                | 3,06  | 0,78905               | 109,6               | 107,1 | 110,6 | 110,6 | + 3,3                          | -                              |
| 65      | 82          | MOEBEL UND TEILE DAVON   | 10,99                                       | 0,83022               | 111,9               | 109,4 | 112,6 | 112,7 | + 3,0                          | + 0,1                          |
| 66      | 83          | REISEARTIKEL, HANDTASCHEN UND AENLICHE BEHAELTNISSE                                      | 0,99  | 0,83121               | 107,9               | 106,0 | 108,9 | 108,3 | + 2,2                          | -                              |
| 67      | 84          | BEKLEIDUNG UND BEKLEIDUNGSZUBEHOER   | 16,51                                       | 0,85752               | 109,7               | 108,5 | 110,4 | 110,0 | + 1,4                          | - 0,4                          |
| 68      | 85          | SCHUHE   | 2,70  | 0,84184               | 102,1               | 101,7 | 102,8 | 102,7 | + 1,0                          | - 0,1                          |
| 69      | 87          | MESS-, PRUEF- U. KONTROLLINSTRUM., -APPARATE U. GERAETE                                  | 23,53                                       | 0,78316               | 111,3               | 108,8 | 112,7 | 112,6 | + 3,5                          | - 0,1                          |
| 70      | 88          | FOTOGR. APPARATE U. ZUBEHOER, OPT. WAREN, UHRMACHERWAREN                                 | 10,55                                       | 0,89295               | 102,9               | 100,6 | 103,1 | 102,6 | + 2,0                          | - 0,5                          |
| 71      | 89          | SONSTIGE BEARBEITETE WAREN, A.N.G.   | 33,30                                       | 0,87162               | 102,0               | 100,8 | 102,2 | 102,0 | + 1,2                          | - 0,2                          |
| 72      | 97          | GOLD   | 2,97  |                       | 76,8                | 78,9  | 77,3  | 76,5  | - 3,0                          | - 1,0                          |



2 INDEX DER AUSFUHRPREISE  
(AKTUELLE ERGEBNISSE)

2.5 IN ANLEHNUNG AN DAS SYSTEMATISCHE GÜTERVERZEICHNIS FUER PRODUKTIONSSTATISTIKEN  
1985 = 100

| LFD NR. | NR. DER GP-SYSTEMATIK                  | GÜTERGRUPPE, -ZWEIG, -KLASSE UND -ART   | WÄGUNGSAnteil AM GESAMTINDEX IN PROMILLE | VERKETTUNGSFAKTOR | 1989 DURCHSCHNITT | 1988  |       |       | VERÄNDERUNG DEZ. 1988 GEGENÜBER DEZ. 1989 |       |
|---------|--|---|--|-------------------|-------------------|-------|-------|-------|---|-------|
|         |  |   |  |                   |                   | DEZ.  | NOV.  | DEZ.  | 1988                                      | 1989  |
| 1       | 0                                      | ERZEUGNISSE DER LAND- UND FORSTWIRTSCHAFT, FISCHEREI  | 12,43                                    | 0,84945           | 94,4              | 92,8  | 94,6  | 94,5  | + 1,8                                     | - 0,1 |
| 2       | 01                                     | PFLANZLICHE ERZEUGNISSE DER LANDWIRTSCHAFT UND DER GEMERBLICHEN GAERTNEREI<br>DARUNTER:   | 6,53                                     | 0,85834           | 87,1              | 84,7  | 86,2  | 86,4  | + 2,0                                     | + 0,2 |
| 3       | 011                                    | PFLANZLICHE ERZEUGNISSE DER ALLGEMEINEN LANDWIRTSCHAFT<br>DARUNTER:   | 2,82                                     | .                 | 85,0              | 81,4  | 84,2  | 84,1  | + 3,3                                     | - 0,1 |
| 4       | 0111                                   | GETREIDE  | 1,60                                     | .                 | 75,0              | 76,1  | 70,9  | 70,1  | - 7,9                                     | - 1,1 |
| 5       | 013                                    | ERZEUGNISSE DES DAUERKULTURBAUES<br>DARUNTER:   | 2,94                                     | .                 | 85,0              | 84,6  | 83,8  | 83,7  | - 1,1                                     | - 0,1 |
| 6       | 013570                                 | WEIN  | 1,94                                     | 0,92989           | 85,0              | 83,6  | 85,0  | 85,0  | + 1,7                                     | -     |
| 7       | 02                                     | LEBENDE TIERE UND TIERISCHE ERZEUGNISSE DER LANDWIRTSCHAFT UND GEMERBLICHEN TIERHALTUNG   | 4,23                                     | .                 | 103,1             | 103,1 | 103,2 | 102,3 | - 0,8                                     | - 0,9 |
| 8       | 021                                    | LEBENDE TIERE   | 1,71                                     | 1,03372           | 103,8             | 100,0 | 102,1 | 102,5 | + 2,5                                     | + 0,4 |
| 9       | 029                                    | TIERISCHE ERZEUGNISSE<br>DARUNTER:  | 2,52                                     | .                 | 102,5             | 105,2 | 103,9 | 102,1 | - 2,9                                     | - 1,7 |
| 10      | 0291                                   | ROHMILCH  | 2,06                                     | .                 | 108,2             | 110,4 | 108,3 | 106,3 | - 3,7                                     | - 1,8 |
| 11      | NACHRICHTLICH:<br>02/6854<br>OHNE 0291 | LEBENDE TIERE UND TIERISCHE ERZEUGNISSE DER LANDWIRTSCHAFT UND GEMERBLICHEN TIERHALTUNG, UNGENIESSBARE SCHLACHTNEBENPRODUKTE; OHNE ROHMILCH | 3,33                                     | 0,76502           | 94,1              | 89,5  | 95,3  | 95,8  | + 7,0                                     | + 0,5 |
| 12      | 05                                     | FORSTWIRTSCHAFTLICHE ERZEUGNISSE  | 1,09                                     | 1,14089           | 99,2              | 96,1  | 105,6 | 107,0 | +11,3                                     | + 1,3 |
| 13      | 07                                     | FISCHEREIERZEUGNISSE  | 0,58                                     | .                 | 104,4             | 102,3 | 105,8 | 105,8 | + 3,4                                     | -     |
| 14      | 21                                     | BERGBAULICHE ERZEUGNISSE<br>DARUNTER:   | 16,37                                    | 0,65809           | 70,4              | 69,4  | 72,1  | 71,6  | + 3,2                                     | - 0,7 |
| 15      | 211                                    | KOHLE, BRIKETS, KOKS<br>DARUNTER:   | 8,34                                     | 0,78893           | 84,5              | 84,5  | 86,2  | 86,2  | + 2,0                                     | -     |
| 16      | 2112                                   | STEINKOHLE, STEINKOHLBRIKETS  | 4,47                                     | .                 | 78,7              | 79,7  | 80,6  | 80,4  | + 0,9                                     | - 0,2 |
| 17      | 211210                                 | STEINKOHLE  | 3,99                                     | 0,75299           | 76,3              | 76,8  | 78,1  | 77,8  | + 1,3                                     | - 0,4 |
| 18      | 211240                                 | STEINKOHLBRIKETS  | 0,48                                     | 0,67549           | 98,5              | 103,3 | 101,8 | 101,8 | - 1,5                                     | -     |
| 19      | 2116                                   | STEINKOHLKOKS   | 3,51                                     | 0,84880           | 90,2              | 89,2  | 91,2  | 91,6  | + 2,7                                     | + 0,4 |
| 20      | NACHRICHTLICH:<br>2112/6               | STEINKOHLE, STEINKOHLBRIKETS UND STEINKOHLKOKS  | 7,98                                     | 0,79223           | 83,7              | 83,9  | 85,3  | 85,3  | + 1,7                                     | -     |
| 21      | 22                                     | MINERALOELERZEUGNISSE<br>DARUNTER:  | 9,25                                     | 0,80881           | 50,9              | 45,6  | 52,6  | 54,3  | +19,1                                     | + 3,2 |
| 22      | 2213                                   | KRAFTSTOFFE<br>DARUNTER:  | 2,34                                     | .                 | 48,3              | 41,1  | 48,7  | 49,4  | +20,2                                     | + 1,4 |
| 23      | 22131/3/5                              | MOTORENBENZIN, FLUGBENZIN, SPEZIAL- UND TESTBENZIN<br>DARUNTER:   | 1,99                                     | 0,86830           | 49,8              | 42,0  | 49,2  | 49,5  | +17,9                                     | + 0,6 |
| 24      | 221310                                 | MOTORENBENZIN   | 1,41                                     | .                 | 49,7              | 40,7  | 47,3  | 47,6  | +17,0                                     | + 0,6 |
| 25      | 2217                                   | HEIZOEL   | 2,65                                     | 0,77585           | 35,6              | 31,5  | 37,6  | 40,9  | +29,8                                     | + 8,8 |
| 26      | 221710                                 | HEIZOEL, LEICHT   | 0,98                                     | 0,78830           | 38,8              | 34,5  | 41,8  | 45,1  | +30,7                                     | + 7,9 |
| 27      | 221750                                 | HEIZOEL, MITTELSCHWER UND SCHWER  | 1,67                                     | 0,77339           | 33,8              | 29,7  | 35,1  | 38,5  | +29,6                                     | + 9,7 |
| 28      | 225                                    | SCHMIERMITTEL UND AENHLICHE MINERALISCHE OELE   | 1,46                                     | 0,75612           | 77,4              | 74,2  | 79,7  | 80,4  | + 8,4                                     | + 0,9 |
| 29      | 24                                     | SPALT- UND BRUTSTOFFE   | 2,78                                     | .                 | .                 | .     | .     | .     | .   | .     |
| 30      | 25                                     | STEINE UND ERDEN, ASBESTWAREN, SCHLEIFMITTEL  | 9,34                                     | 0,84471           | 103,3             | 101,3 | 103,7 | 103,5 | + 2,2                                     | - 0,2 |
| 31      | 251-6                                  | STEINE UND ERDEN<br>DARUNTER:   | 7,29                                     | 0,84300           | 102,2             | 100,0 | 102,6 | 102,3 | + 2,3                                     | - 0,3 |
| 32      | 251                                    | ROHE UND GEBROCHENE NATURSTEINE, UNBEARBEITETE ERDEN  | 1,73                                     | .                 | 86,7              | 83,2  | 86,6  | 85,6  | + 2,9                                     | - 1,2 |
| 33      | 253                                    | ZEMENT, BEARBEITETER KALK, GIPSERZEUGNISSE, TRANSPORTBETON  | 0,97                                     | 0,79808           | 103,5             | 103,6 | 103,6 | 103,6 | -   | -     |
| 34      | 254                                    | GROBKERAMISCHE ERZEUGNISSE<br>DARUNTER:   | 3,29                                     | 0,85615           | 107,8             | 105,2 | 108,5 | 108,5 | + 3,1                                     | -     |
| 35      | 2547                                   | FEUERFESTE ERZEUGNISSE  | 2,57                                     | 0,83729           | 108,0             | 105,2 | 109,0 | 109,0 | + 3,6                                     | -     |
| 36      | 257                                    | ASBESTWAREN   | 0,72                                     | 0,78288           | 106,2             | 106,2 | 105,9 | 105,9 | - 0,3                                     | -     |
| 37      | 258                                    | SCHLEIFMITTEL   | 1,33                                     | 0,81311           | 107,6             | 105,8 | 108,6 | 108,6 | + 2,6                                     | -     |

2 INDEX DER AUSFUHRPREISE  
(AKTUELLE ERGEBNISSE)

2.5 IN ANLEHNUNG AN DAS SYSTEMATISCHE GÜETERVERZEICHNIS FUER PRODUKTIONSSTATISTIKEN  
1985 = 100

| LFD NR. | NR. DER GP-SYSTEMATIK | GÜETERGRUPPE, -ZWEIG, -KLASSE UND -ART  | WÄGUNGS- ANTEIL AM GESAMTINDEX IN PROMILLE | VERKETTUNGS-FAKTOR | 1989 DURCHSCHNITT | 1988      |           |           | VERÄNDERUNG DEZ. 1989 GEGENÜBER DEZ. 1988 IN PROZENT |           |
|---------|-----------------------|---|--|--------------------|-------------------|-----------|-----------|-----------|--|-----------|
|         |                       |   |  |                    |                   | 1988 DEZ. | 1988 NOV. | 1989 DEZ. | DEZ. 1989  | NOV. 1988 |
| 38      | 27                    | EISEN UND STAHL   | 48,80                                      | 0,81185            | 98,4              | 95,0      | 96,4      | 95,1      | + 0,1  | - 1,3     |
| 39      | 271                   | ERZEUGNISSE DER HOCHOFEN-, STAHL-, WARMWALZ- UND FERROLEGIERUNGSWERKE<br>DARUNTER:  | 35,52                                      | 0,81058            | 97,1              | 93,1      | 94,6      | 92,7      | - 0,4  | - 2,0     |
| 40      | 2714                  | VORGEWALZTES STAHLHALBZEUG, UNLEGIERT UND LEGIERT, WARM GEWALZT   | 4,94                                       | .                  | 97,3              | 95,6      | 97,4      | 96,6      | + 1,0  | - 0,8     |
| 41      | 2715                  | WALZSTAHL, UNLEGIERT UND LEGIERT  | 20,64                                      | .                  | 101,1             | 96,9      | 98,7      | 96,3      | - 0,6  | - 2,4     |
| 42      |                       | WALZSTAHL, UNLEGIERT (MASSENSTAHL)  | 15,78                                      | .                  | 99,0              | 95,4      | 96,7      | 95,0      | - 0,4  | - 1,8     |
| 43      |                       | WALZSTAHL, LEGIERT (EDELSTAHL)  | 4,86                                       | 0,87845            | 107,7             | 101,8     | 105,2     | 100,8     | - 1,0  | - 4,2     |
|         |                       | DARUNTER:   |  |                    |                   |           |           |           |  |           |
| 44      | 271522/7              | FORMSTAHL UND STABSTAHL   | 3,86                                       | 0,87053            | 90,9              | 88,0      | 89,2      | 88,4      | + 0,5  | - 0,9     |
| 45      | 271522                | FORMSTAHL (EINSCHL. BREITFLANSCHTRAEGER)  | 1,62                                       | .                  | 92,4              | 90,0      | 89,4      | 88,3      | - 1,9  | - 1,2     |
| 46      | 271527                | STABSTAHL   | 2,24                                       | 0,88908            | 89,8              | 86,5      | 89,1      | 88,5      | + 2,3  | - 0,7     |
| 47      | 27153                 | WALZDRAHT   | 1,93                                       | 0,83697            | 96,6              | 90,2      | 94,5      | 92,7      | + 2,8  | - 1,9     |
| 48      | 27155                 | BLECHE, WARM UND KALT GEWALZT, AB 600 MM BREITE   | 10,25                                      | 0,82706            | 108,6             | 103,3     | 105,2     | 101,4     | - 1,8  | - 3,6     |
| 49      | 271551/4              | GROB- UND MITTELBLECHE AB 3 MM DICKE  | 4,15                                       | 0,79338            | 102,1             | 97,9      | 99,8      | 98,4      | + 0,5  | - 1,4     |
| 50      | 271555/6              | FEINBLECHE UNTER 3 MM DICKE   | 6,10                                       | 0,84883            | 113,0             | 107,0     | 108,9     | 103,3     | - 3,5  | - 5,1     |
| 51      | 2716                  | WEITERVERARBEITETER WALZSTAHL, UNLEGIERT UND LEGIERT  | 5,45                                       | 0,72489            | 89,8              | 85,0      | 89,9      | 88,7      | + 4,4  | - 1,3     |
| 52      | 2719                  | SCHROTT   | 2,41                                       | 0,86484            | 82,0              | 77,7      | 71,3      | 70,8      | - 8,9  | - 0,7     |
| 53      | 273                   | ERZEUGNISSE DER STAHLROHRWERKE  | 12,19                                      | 0,82452            | 102,0             | 99,9      | 101,3     | 101,1     | + 1,2  | - 0,2     |
| 54      | 274                   | ERZEUGNISSE, UNLEGIERT UND LEGIERT, DER SCHMIEDE-, PRESS- UND HAMMERWERKE   | 1,09                                       | 0,83277            | 103,5             | 100,8     | 102,9     | 102,8     | + 2,0  | - 0,1     |
| 55      | 28                    | NE-METALLE UND -METALLHALBZEUG (EINSCHL. EDELMETALLEN UND DEREN HALBZEUG)   | 23,61                                      | 0,98754            | 106,2             | 108,2     | 100,1     | 96,2      | -11,1  | - 3,9     |
| 56      | 281                   | NE-METALLE UND EDELMETALLE, ROH<br>DARUNTER:  | 8,85                                       | .                  | 94,4              | 96,7      | 88,6      | 85,1      | -12,0  | - 4,0     |
| 57      | 2811                  | ALUMINIUM UND -LEGIERUNGEN  | 2,21                                       | .                  | 114,0             | 119,9     | 104,2     | 99,5      | -17,0  | - 4,5     |
| 58      | 2813                  | SCHWERMETALLE UND DEREN LEGIERUNGEN   | 2,88                                       | .                  | 97,3              | 94,9      | 88,5      | 83,8      | -11,7  | - 5,3     |
| 59      | 2817                  | EDELMETALLE   | 3,51                                       | .                  | 76,9              | 79,5      | 76,8      | 75,5      | - 5,0  | - 1,7     |
| 60      | 284                   | NE-METALLHALBZEUG UND EDELMETALLHALBZEUG<br>DARUNTER:   | 13,20                                      | 0,86313            | 113,0             | 115,2     | 107,6     | 103,8     | - 9,9  | - 3,5     |
| 61      | 2843                  | HALBZEUG AUS KUPFER UND KUPFERLEGIERUNGEN   | 5,60                                       | 0,85533            | 115,5             | 120,7     | 110,0     | 103,4     | -14,3  | - 6,0     |
| 62      | 2849                  | EDELMETALLHALBZEUG  | 0,88                                       | .                  | 97,0              | 101,0     | 95,3      | 92,9      | - 8,0  | - 2,5     |
| 63      | 287                   | BEARBEITUNGSRESTSTOFFE UND SCHROTT AUS NE-METALLEN, METALLHALTIGE ASCHEN  | 1,56                                       | .                  | 115,6             | 113,4     | 101,0     | 95,7      | -15,6  | - 5,2     |
| 64      | 29                    | GIESSEREIERZEUGNISSE<br>DARUNTER:   | 2,69                                       | 0,85220            | 104,5             | 100,6     | 106,1     | 105,9     | + 5,3  | - 0,2     |
| 65      | 291                   | EISEN-, STAHL- UND TEMPERGUSS   | 2,32                                       | 0,83745            | 104,1             | 101,2     | 105,3     | 105,2     | + 4,0  | - 0,1     |
| 66      | 30                    | ERZEUGNISSE DER ZIEHEREIEN UND KALTWALZWERKE UND DER STAHLVERFORMUNG  | 14,06                                      | 0,85491            | 101,7             | 99,3      | 102,4     | 102,6     | + 3,3  | + 0,2     |
| 67      | 301                   | ERZEUGNISSE DER ZIEHEREIEN UND KALTWALZWERKE  | 6,56                                       | 0,82645            | 98,1              | 95,5      | 98,7      | 98,7      | + 3,4  | -         |
| 68      | 3011                  | KALTWALZWERKS- UND ZIEHEREI-ERZEUGNISSE (OHNE DRAHT)  | 3,42                                       | 0,80897            | 98,8              | 96,0      | 99,5      | 99,5      | + 3,6  | -         |
| 69      | 3015/7                | KALTGEZOGENER DRAHT UND DRAHTERZEUGNISSE  | 3,14                                       | 0,84747            | 97,3              | 94,9      | 97,8      | 97,8      | + 3,1  | -         |
| 70      | 302                   | ERZEUGNISSE DER STAHLVERFORMUNG<br>DARUNTER:  | 7,50                                       | 0,88510            | 104,8             | 102,6     | 105,6     | 106,0     | + 3,3  | + 0,4     |
| 71      | 3021-3                | GESENKSCHMIEDESTUECKE, FREIFORMSCHMIEDESTUECKE BIS 125 KG ROHGEWICHT; PRESS-, ZIEH- UND STANZTEILE SOWIE FEDERN AUS STAHL | 3,99                                       | 0,87890            | 105,5             | 103,4     | 106,3     | 106,9     | + 3,4  | + 0,6     |
| 72      | 3025                  | SCHRAUBEN, BOLZEN UND MUTTERN   | 2,33                                       | .                  | 103,6             | 100,5     | 104,5     | 104,7     | + 4,2  | + 0,2     |
| 73      | 31                    | STAHLBAUERZEUGNISSE UND SCHIENENFAHRZEUGE<br>DARUNTER:  | 7,89                                       | 0,81034            | 109,9             | 107,0     | 111,3     | 111,3     | + 4,0  | -         |
| 74      | 311                   | STAHL- UND LEICHTMETALLKONSTRUKTIONEN   | 3,61                                       | 0,82119            | 105,9             | 103,4     | 107,6     | 107,6     | + 4,1  | -         |
| 75      | 315                   | DAMPFKESSEL, BEHAELTER UND ROHRLEITUNGEN  | 2,68                                       | 0,81524            | 112,0             | 109,3     | 112,8     | 112,8     | + 3,2  | -         |

2 INDEX DER AUSFUHRPREISE  
(AKTUELLE ERGEBNISSE)

2.5 IN ANLEHNUNG AN DAS SYSTEMATISCHE GUETERVERZEICHNIS FUER PRODUKTIONSSTATISTIKEN  
1985 = 100

| LFD NR. | NR. DER GP-SYSTEMATIK | GUETERGRUPPE, -ZWEIG, -KLASSE UND -ART   | WAEGUNGS- ANTEIL AM GESAMTINDEX IN PROMILLE | VERKET- TUNGS- FAKTOR | 1989 DURCH- SCHNITT | 1988  |       |       | 1989  |       | VERAENDERUNG DEZ. 1988 GEGENUEBER DEZ. 1989 IN PROZENT |
|---------|-----------------------|--|---|-----------------------|---------------------|-------|-------|-------|-------|-------|--|
|         |                       |  |   |                       |                     | DEZ.  | NOV.  | DEZ.  | DEZ.  | NOV.  |  |
| 76      | 32                    | MASCHINENBAUERZEUGNISSE (EINSCHL. ACKERSCHLEPPER)<br>DARUNTER:                         | 156,12                                      | 0,82304               | 111,5               | 108,8 | 112,5 | 112,6 | + 3,5 | + 0,1 |  |
| 77      | 3211/2                | METALLBEARBEITUNGSMASCHINEN  | 14,30                                       | 0,80693               | 116,1               | 113,5 | 117,0 | 117,0 | + 3,1 | -     |  |
| 78      | 3211                  | METALLBEARBEITUNGSMASCHINEN DER SPANABHEBENDEN FORMUNG<br>DARUNTER:                    | 9,40  | 0,80263               | 117,2               | 114,4 | 118,3 | 118,3 | + 3,4 | -     |  |
| 79      | 32112/3               | DREHMASCHINEN, REVOLVERDREHMASCHINEN UND DREHAUTOMATEN                                 | 2,35  | 0,78240               | 118,4               | 115,2 | 119,1 | 119,1 | + 3,4 | -     |  |
| 80      | 32115                 | FRAESMASCHINEN, WAAGERECHT-BOHR- UND -FRAESMASCHINEN                                   | 1,89  | .                     | 111,9               | 110,2 | 113,2 | 113,2 | + 2,7 | -     |  |
| 81      | 32117                 | SCHLEIF-, LAEPP- UND POLIERMASCHINEN   | 2,26  | 0,81099               | 120,4               | 116,7 | 121,8 | 121,8 | + 4,4 | -     |  |
| 82      | 3212                  | METALLBEARBEITUNGSMASCHINEN DER SPANLOSEN FORMUNG<br>DARUNTER:                         | 4,90  | 0,81561               | 113,8               | 111,8 | 114,4 | 114,4 | + 2,3 | -     |  |
| 83      | 32122/3               | PRESSEN FUER DIE METALLBEARBEITUNG   | 0,71  | 0,78981               | 116,1               | 113,6 | 116,9 | 116,9 | + 2,9 | -     |  |
| 84      | 32124                 | BLECHBEARBEITUNGSMASCHINEN   | 1,01  | .                     | 115,6               | 113,1 | 116,6 | 116,6 | + 3,1 | -     |  |
| 85      | 3215                  | GIESSEEREIMASCHINEN  | 0,76  | 0,85211               | 122,9               | 120,1 | 124,2 | 124,2 | + 3,4 | -     |  |
| 86      | 3216                  | PRUEFMASCHINEN   | 0,81  | 0,81178               | 118,1               | 115,4 | 119,2 | 119,2 | + 3,3 | -     |  |
| 87      | 3217                  | HOLZBE- UND -VERARBEITUNGSMASCHINEN  | 3,91  | 0,81780               | 113,8               | 110,6 | 115,8 | 115,8 | + 4,7 | -     |  |
| 88      | 3218                  | MASCHINEN- UND PRAEZISIONSWERKZEUGE FUER DIE METALLBEARBEITUNG                         | 3,41  | 0,80569               | 115,1               | 113,8 | 115,8 | 115,8 | + 1,8 | -     |  |
| 89      | 3219                  | SCHWEISSGERAETE UND -MASCHINEN   | 0,35  | 0,83008               | 113,9               | 110,6 | 114,4 | 114,4 | + 3,4 | -     |  |
| 90      | 3223                  | VERBRENNUNGSMOTOREN MIT SELBSTZUENDUNG (DIESELMOTOREN)                                 | 3,46  | 0,80713               | 109,8               | 107,4 | 110,4 | 110,4 | + 2,8 | -     |  |
| 91      | 3231                  | KOMPRESSOREN UND VAKUUMPUMPEN, DRUCKLUFTGERAETE UND BREMSEN                            | 3,79  | 0,84615               | 111,7               | 108,4 | 112,7 | 112,7 | + 4,0 | -     |  |
| 92      | 323101/32311-3        | KOMPRESSOREN (VERDICHTER) UND VAKUUMPUMPEN SOWIE ZUBEHOER, EINZEL- UND ERSATZTEILE     | 2,91  | .                     | 110,7               | 107,5 | 112,0 | 112,0 | + 4,2 | -     |  |
| 93      | 32314/8               | DRUCKLUFTGERAETE ; DRUCKLUFTSYSTEME ZUR BETAETIGUNG VON BREMSEN FUER SCHIENENFAHRZEUGE | 0,88  | .                     | 114,9               | 111,3 | 115,1 | 115,1 | + 3,4 | -     |  |
| 94      | 3232                  | LUFTECHNISCHE EINZELAPPARATE UND ANLAGEN   | 6,88  | 0,81126               | 109,8               | 107,9 | 111,5 | 111,5 | + 3,3 | -     |  |
| 95      | 3233                  | GEWERBLICHE KUEHLMOEBEL UND -GERAETE, KAEITEMASCHINEN UND ANLAGEN                      | 1,59  | 0,85208               | 105,1               | 103,7 | 105,3 | 105,6 | + 1,8 | + 0,3 |  |
| 96      | 3234                  | FLUESSIGKEITSPUMPEN  | 4,90  | 0,82756               | 110,6               | 107,9 | 112,1 | 112,1 | + 3,9 | -     |  |
| 97      | 3235                  | MASCHINEN FUER DIE BE- UND VERARBEITUNG VON KAUTSCHUK UND KUNSTSTOFF<br>DARUNTER:      | 6,45  | 0,80433               | 115,5               | 111,8 | 116,3 | 116,3 | + 4,0 | -     |  |
| 98      | 323545                | SPRITZGIESSMASCHINEN   | 1,40  | .                     | 121,6               | 114,7 | 122,1 | 122,1 | + 6,5 | -     |  |
| 99      | 3236                  | BAUMASCHINEN<br>DARUNTER:  | 7,84  | 0,87290               | 109,0               | 107,8 | 109,4 | 109,2 | + 1,3 | - 0,2 |  |
| 100     | 323609                | ZUBEHOER, EINZEL- UND ERSATZTEILE FUER BAUMASCHINEN                                    | 2,46  | .                     | 110,5               | 110,0 | 110,2 | 109,8 | - 0,2 | - 0,4 |  |
| 101     | 32366                 | BAGGER   | 1,87  | .                     | 107,4               | 105,9 | 108,1 | 108,1 | + 2,1 | -     |  |
| 102     | 32367                 | STRASSENBAUMASCHINEN   | 1,16  | .                     | 105,3               | 104,3 | 105,1 | 105,1 | + 0,8 | -     |  |
| 103     | 32368                 | ERDBAUGERAETE  | 1,52  | .                     | 107,9               | 107,4 | 108,7 | 108,7 | + 1,2 | -     |  |
| 104     | 3237                  | BAUSTOFF-, KERAMIK- UND GLASMASCHINEN  | 2,99  | 0,82023               | 108,9               | 107,7 | 109,3 | 109,3 | + 1,5 | -     |  |
| 105     | 3239                  | TROCKNUNGSANLAGEN UND -MASCHINEN   | 1,88  | 0,87045               | 120,3               | 117,1 | 123,4 | 123,4 | + 5,4 | -     |  |
| 106     | 3241                  | LANDMASCHINEN<br>DARUNTER:   | 4,67  | 0,85274               | 106,0               | 105,0 | 107,1 | 107,8 | + 2,7 | + 0,7 |  |
| 107     | 32415/6               | MASCHINEN UND GERAETE FUER DIE ERNTE   | 2,48  | .                     | 106,1               | 105,3 | 107,5 | 108,8 | + 3,3 | + 1,2 |  |
| 108     | 3244                  | ACKERSCHLEPPER   | 6,38  | 0,80422               | 106,5               | 104,3 | 107,7 | 108,0 | + 3,5 | + 0,3 |  |
| 109     | 3245                  | NAHRUNGSMITTELMASCHINEN  | 2,93  | 0,78251               | 113,7               | 109,5 | 114,7 | 114,9 | + 4,9 | + 0,2 |  |
| 110     | 3246                  | MASCHINEN FUER VERWANDTE GEBIETE DER NAHRUNGS- MITTELHERSTELLUNG                       | 3,53  | .                     | 109,7               | 106,4 | 110,4 | 110,3 | + 3,7 | - 0,1 |  |
| 111     | 3247                  | VERPACKUNGSMASCHINEN (OHNE EINZEL- UND ERSATZTEILE )                                   | 3,29  | .                     | 117,9               | 113,9 | 118,9 | 119,1 | + 4,6 | + 0,2 |  |
| 112     | 3251                  | EINZELAPPARATE UND -MASCHINEN FUER DIE CHEMISCHE UND VERWANDTE INDUSTRIE               | 5,66  | 0,78532               | 109,6               | 106,9 | 111,0 | 112,6 | + 5,3 | + 1,4 |  |
| 113     | 3254                  | MASCHINEN UND EINRICHTUNGEN FUER DEN BERGBAU   | 2,27  | 0,83531               | 110,0               | 108,3 | 110,6 | 110,6 | + 2,1 | -     |  |
| 114     | 3255-9                | KRANE, HEBEZEUGE UND FOERDERMITTEL<br>DARUNTER:  | 8,97  | 0,86837               | 115,1               | 111,7 | 116,4 | 116,8 | + 4,6 | + 0,3 |  |
| 115     | 3255                  | KRANE  | 2,25  | 0,85891               | 113,4               | 111,4 | 114,3 | 114,7 | + 3,0 | + 0,3 |  |
| 116     | 3256                  | SERIENHEBEZEUGE  | 0,89  | .                     | 112,8               | 110,0 | 114,3 | 114,3 | + 3,9 | -     |  |
| 117     | 3257                  | FLURFOERDERZEUGE   | 1,98  | .                     | 115,1               | 110,6 | 115,8 | 115,8 | + 4,7 | -     |  |
| 118     | 3258                  | STETIGFOERDERER  | 2,06  | 0,82736               | 113,1               | 110,6 | 115,8 | 116,8 | + 5,6 | + 0,9 |  |
| 119     | 3261                  | PAPIER- UND DRUCKEREIMASCHINEN   | 12,43                                       | 0,83080               | 112,4               | 110,0 | 113,5 | 113,5 | + 3,2 | -     |  |
| 120     | 32611-5               | PAPIERMASCHINEN<br>DARUNTER:   | 4,55  | 0,77540               | 114,8               | 110,4 | 115,6 | 115,6 | + 4,7 | -     |  |
| 121     | 32614                 | SCHNEIDEMASCHINEN UND MASCHINEN FUER DIE BUCHBINDEREI                                  | 2,25  | .                     | 119,2               | 113,1 | 120,0 | 120,0 | + 6,1 | -     |  |
| 122     | 32618/9               | DRUCKEREIMASCHINEN<br>DARUNTER:  | 7,88  | 0,87234               | 111,1               | 109,7 | 112,3 | 112,3 | + 2,4 | -     |  |
| 123     | 326185                | BOGENDRUCKMASCHINEN FUER DEN OFFSETDRUCK   | 3,74  | .                     | 116,3               | 114,4 | 117,8 | 117,8 | + 3,0 | -     |  |
| 124     | 3264                  | WAAGEN (OHNE PRAEZISIONS-, PERSONEN- UND HAUSHALTSWAAGEN)                              | 0,70  | 0,81085               | 105,9               | 104,8 | 108,1 | 108,1 | + 3,1 | -     |  |
| 125     | 3265/6                | TEXTILMASCHINEN UND DEREN ZUBEHOERTEILE  | 9,36  | 0,82902               | 111,2               | 109,3 | 111,8 | 111,8 | + 2,3 | -     |  |
| 126     | 3265                  | TEXTILMASCHINEN<br>DARUNTER:   | 6,48  | 0,82134               | 111,6               | 109,1 | 112,0 | 112,0 | + 2,7 | -     |  |
| 127     | 32651/2               | SPINNMASCHINEN EINSCHL. AUF- UND VORBEREITUNGSMASCHINEN                                | 2,47  | 0,80772               | 110,8               | 108,0 | 111,2 | 111,2 | + 3,0 | -     |  |
| 128     | 32654/5               | WEBMASCHINEN EINSCHL. AUF- UND VORBEREITUNGSMASCHINEN                                  | 1,27  | 0,83056               | 114,4               | 111,9 | 115,1 | 115,1 | + 2,9 | -     |  |
| 129     | 32656/7               | TEXTILVEREDLUNGS- UND FILZHERSTELLUNGSMASCHINEN  | 1,16  | 0,88329               | 105,5               | 105,3 | 106,0 | 106,0 | + 0,7 | -     |  |
| 130     | 32658                 | STRICK- UND WIRKMASCHINEN  | 1,58  | 0,79051               | 115,1               | 111,6 | 115,3 | 115,2 | + 3,2 | - 0,1 |  |
| 131     | 3266                  | ZUBEHOERTEILE FUER TEXTILMASCHINEN   | 2,88  | 0,84179               | 110,4               | 109,8 | 111,4 | 111,4 | + 1,5 | -     |  |
| 132     | 3267                  | NAEHMASCHINEN  | 1,79  | 0,79316               | 109,9               | 107,4 | 110,0 | 110,0 | + 2,4 | -     |  |
| 133     | 3268                  | WAESCHEREI- UND VERWANDTE MASCHINEN FUER GEWERBLICHE ZWECKE                            | 0,58  | 0,78216               | 109,8               | 107,1 | 110,4 | 110,4 | + 3,1 | -     |  |
| 134     | 3269                  | MASCHINEN FUER DIE LEDER- UND SCHUHERHERSTELLUNG                                       | 0,53  | 0,84437               | 115,7               | 108,8 | 116,8 | 116,8 | + 7,4 | -     |  |

2 INDEX DER AUSFUHRPREISE  
(AKTUELLE ERGEBNISSE)

2.5 IN ANLEHNUNG AN DAS SYSTEMATISCHE GÜTERVERZEICHNIS FUER PRODUKTIONSSTATISTIKEN  
1985 = 100

| LFD NR. | NR. DER GP-SYSTEMATIK | GÜTERGRUPPE, -ZWEIG, -KLASSE UND -ART   | WÄGUNGS- ANTEIL AM GESAMTINDEX IN PROMILLE | VERKET- TUNGS- FAKTOR | 1989 DURCH- SCHNITT | 1988  |       |       | VERÄNDERUNG |           |
|---------|-----------------------|---|--|-----------------------|---------------------|-------|-------|-------|-------------|-----------|
|         |                       |   |  |                       |                     | DEZ.  | NOV.  | DEZ.  | DEZ. 1988   | NOV. 1989 |
| 135     | 3272                  | ARMATUREN   | 6,51                                       | 0,80779               | 105,9               | 103,8 | 106,5 | 106,9 | + 3,0       | + 0,4     |
| 136     | 3276                  | ZAHNRAEDER UND GETRIEBE   | 2,90                                       | 0,83276               | 110,0               | 107,5 | 111,1 | 111,1 | + 3,3       | -         |
| 137     | 3277                  | WÄELZLAGER  | 4,64                                       | 0,78532               | 105,3               | 99,3  | 108,2 | 108,4 | + 9,2       | + 0,2     |
| 138     | 3278                  | KUPPLUNGEN, GLEITLAGER U. ANDERE ANTRIEBSSELEMENTE, STAHLKETTEN                     | 2,32                                       | 0,80597               | 109,4               | 106,5 | 109,8 | 109,8 | + 3,1       | -         |
| 139     | 33                    | STRASSENFAHRZEUGE (OHNE ACKERSCHLEPPER)<br>DARUNTER:                                | 178,41                                     | 0,81864               | 108,5               | 107,4 | 108,0 | 107,2 | - 0,2       | - 0,7     |
| 140     | 331                   | KRAFTWAGEN (EINSCHL. DEREN MOTOREN UND FAHRGESTELLEN)<br>DARUNTER:                  | 129,53                                     | .                     | 108,5               | 107,9 | 107,3 | 106,2 | - 1,6       | - 1,0     |
| 141     | 3311                  | PERSONENKRAFTWAGEN  | 104,59                                     | 0,83489               | 107,7               | 107,2 | 106,1 | 104,8 | - 2,2       | - 1,2     |
| 142     | 3311/2                | PERSONENKRAFTWAGEN BIS 1,5 L HUBRAUM  | 11,68                                      | 0,83577               | 105,4               | 105,9 | 103,5 | 103,0 | - 2,7       | - 0,5     |
| 143     | 33113-7               | PERSONENKRAFTWAGEN UEBER 1,5 L HUBRAUM  | 92,91                                      | 0,83095               | 108,0               | 107,4 | 106,5 | 105,0 | - 2,2       | - 1,4     |
| 144     | 3312                  | KOMBINATIONSKRAFTWAGEN  | 4,87                                       | 0,85105               | 109,7               | 108,6 | 109,3 | 108,2 | - 0,4       | - 1,0     |
| 145     | 3313                  | LIEFER- UND LASTKRAFTWAGEN  | 12,95                                      | .                     | 111,8               | 110,9 | 112,2 | 112,2 | + 1,2       | -         |
| 146     | 3315                  | OMNIBUSSE   | 2,20                                       | .                     | 116,7               | 115,7 | 116,7 | 118,6 | + 2,5       | + 1,6     |
| 147     | 3318                  | VERBRENNUNGSMOTOREN FUER KRAFTWAGEN   | 4,58                                       | 0,79445               | 112,1               | 110,2 | 112,8 | 112,8 | + 2,4       | -         |
| 148     | 333                   | ZUBEHOER, EINZEL- UND ERSATZTEILE FUER KRAFTWAGEN UND KRAFTWAGENMOTORE              | 42,94                                      | 0,78389               | 108,3               | 105,9 | 109,7 | 109,7 | + 3,6       | -         |
| 149     | 334                   | KAROSSERIEN, AUFBAUTEN UND ANHAENGER FUER KRAFTWAGEN UND STRASSENZUGMASCHINEN       | 2,25                                       | .                     | 106,2               | 103,4 | 106,6 | 107,1 | + 3,6       | + 0,5     |
| 150     | 337                   | KRAFTRAEDER UND FAHRRÄDER SOWIE DEREN TEILE<br>DARUNTER:                            | 1,40                                       | .                     | 113,4               | 111,9 | 115,3 | 115,3 | + 3,0       | -         |
| 151     | 3375/6                | FAHRRÄDER EINSCHL. TEILE UND ZUBEHOER   | 0,74                                       | 0,89189               | 109,4               | 107,8 | 111,0 | 111,0 | + 3,0       | -         |
| 152     | 36                    | ELEKTROTECHNISCHE ERZEUGNISSE   | 106,09                                     | 0,87029               | 102,0               | 100,9 | 102,6 | 102,4 | + 1,5       | - 0,2     |
| 153     | 361                   | GERÄTE UND EINRICHTUNGEN DER ELEKTRIZITÄTSERZEUGUNG UND -UMWANDLUNG<br>DARUNTER:    | 12,96                                      | 0,85590               | 108,3               | 107,4 | 109,3 | 109,3 | + 1,8       | -         |
| 154     | 3611                  | ELEKTROMOTOREN UND -GENERATOREN   | 7,00                                       | 0,83874               | 111,2               | 109,7 | 112,6 | 112,6 | + 2,6       | -         |
| 155     | 3612/3                | TRANSFORMATOREN UND STROMRICHTER  | 3,46                                       | 0,89918               | 106,4               | 105,6 | 106,8 | 106,8 | + 1,1       | -         |
| 156     | 362                   | GERÄTE UND EINRICHTUNGEN DER ELEKTRIZITÄTSVERTEILUNG<br>DARUNTER:                   | 12,76                                      | 0,84695               | 109,1               | 108,1 | 109,1 | 108,7 | + 0,6       | - 0,4     |
| 157     | 3621                  | HOCHSPANNUNGSSCHALTGERÄTE UND -ANLAGEN AB 1 000 V                                   | 1,74                                       | .                     | 111,1               | 110,9 | 111,1 | 111,1 | + 0,2       | -         |
| 158     | 3622                  | NIEDERSPANNUNGSSCHALTGERÄTE UND -ANLAGEN UNTER 1 000 V                              | 5,45                                       | .                     | 105,8               | 105,8 | 106,5 | 106,7 | + 0,9       | + 0,2     |
| 159     | 3623                  | INSTALLATIONSGERÄTE BIS 1 000 V   | 1,83                                       | 0,85764               | 109,6               | 106,9 | 110,0 | 110,0 | + 2,9       | -         |
| 160     | 3626                  | KABEL   | 2,78                                       | 0,95279               | 115,6               | 114,7 | 115,7 | 114,2 | - 0,4       | - 1,3     |
| 161     | 363                   | ELEKTRISCHE GERÄTE FUER GEWERBE UND HAUSHALT<br>DARUNTER:                           | 14,09                                      | 0,87412               | 105,7               | 103,6 | 106,2 | 105,9 | + 2,2       | - 0,3     |
| 162     | 3631                  | ELEKTROWERKZEUGE BIS 2 KW   | 1,99                                       | 0,86140               | 105,3               | 103,1 | 105,6 | 105,6 | + 2,4       | -         |
| 163     | 3632                  | ELEKTROSCHWEISS- UND -LOETGERÄTE  | 1,29                                       | 0,84134               | 109,4               | 107,8 | 109,5 | 109,5 | + 1,6       | -         |
| 164     | 3634                  | ELEKTRISCHE INDUSTRIEOEFEN  | 1,00                                       | 0,75348               | 113,4               | 112,5 | 113,8 | 113,8 | + 1,2       | -         |
| 165     | 3635                  | ELEKTROWAERMEGERÄTE U. -EINRICHTUNGEN FUER DEN HAUSHALT                             | 2,50                                       | 0,87533               | 105,2               | 103,5 | 105,6 | 105,3 | + 1,7       | - 0,3     |
| 166     | 3637                  | ELEKTROMOTORISCHE WIRTSCHAFTSGERÄTE FUER HAUSHALT UND GEWERBE                       | 3,95                                       | 0,89417               | 104,1               | 102,7 | 104,2 | 103,2 | + 0,5       | - 1,0     |
| 167     | 3638                  | ELEKTRISCHE HAUSHALTSKUEHLMOEBEL  | 1,52                                       | 0,92110               | 100,6               | 99,0  | 100,6 | 100,3 | + 1,3       | - 0,3     |
| 168     | 3639                  | ELEKTRISCHE HAUSHALTSWASCHMASCHINEN UND -GERÄTE                                     | 1,81                                       | 0,87954               | 104,8               | 104,1 | 104,6 | 104,6 | + 0,5       | -         |
| 169     | 364                   | ELEKTRISCHE LEUCHTEN UND LAMPEN   | 3,88                                       | 0,85417               | 103,9               | 102,3 | 104,5 | 104,5 | + 2,2       | -         |
| 170     | 3641                  | ELEKTRISCHE LEUCHTEN  | 1,91                                       | 0,77063               | 112,3               | 109,0 | 113,5 | 113,5 | + 4,1       | -         |
| 171     | 3644                  | ELEKTRISCHE GLEUHLAMPEN   | 0,70                                       | 1,02798               | 94,0                | 94,6  | 94,5  | 94,5  | - 0,1       | -         |
| 172     | 3647                  | ENTLADUNGSLAMPEN  | 1,07                                       | 0,91423               | 95,3                | 95,5  | 95,0  | 95,0  | - 0,5       | -         |
| 173     | 365                   | NACHRICHTENTECHNISCHE GERÄTE UND EINRICHTUNGEN                                      | 8,26                                       | 0,93726               | 100,1               | 100,5 | 99,9  | 99,4  | - 1,1       | - 0,5     |
| 174     | 3651                  | GERÄTE UND EINRICHTUNGEN DER DRAHTNACHRICHTENTECHNIK                                | 4,53                                       | .                     | 100,5               | 101,6 | 100,0 | 100,0 | - 1,6       | -         |
| 175     | 3653                  | GERÄTE UND EINRICHTUNGEN DER FUNKNACHRICHTENTECHNIK                                 | 3,73                                       | .                     | 99,5                | 99,3  | 99,8  | 98,7  | - 0,6       | - 1,1     |
| 176     | 366                   | RUNDFUNK-, FERNSEH-, PHONOTECHNISCHE GERÄTE UND EINRICHTUNGEN U.AE.<br>DARUNTER:    | 27,58                                      | 0,96180               | 89,4                | 89,5  | 89,6  | 89,5  | -           | - 0,1     |
| 177     | 3661                  | RUNDFUNK- UND FERNSEHMPFANGSGERÄTE  | 7,95                                       | 0,99109               | 94,1                | 95,2  | 93,6  | 93,6  | - 1,7       | -         |
| 178     | 36611-6               | RUNDFUNKMPFANGSGERÄTE   | 1,33                                       | 0,91744               | 96,3                | 95,7  | 96,3  | 96,3  | + 0,6       | -         |
| 179     | 36617                 | FERNSEHMPFANGSGERÄTE  | 3,66                                       | 1,10596               | 86,9                | 89,5  | 86,1  | 86,1  | - 3,8       | -         |
| 180     | 3663                  | PHONOTECHNISCHE GERÄTE  | 6,20                                       | 0,93209               | 92,1                | 91,8  | 92,1  | 91,9  | + 0,1       | - 0,2     |
| 181     | 3665                  | ELEKTRONENROEHREN, PIEZOELEKTRISCHE BAUELEMENTE, DISKRETE HALBLEITER                | 8,00                                       | 0,96405               | 73,7                | 74,2  | 74,0  | 73,9  | - 0,4       | - 0,1     |
| 182     | 3667                  | BAUELEMENTE DER ELEKTRONISCHEN SCHALTUNGSTECHNIK                                    | 6,03                                       | 0,90843               | 101,8               | 100,5 | 102,6 | 102,6 | + 2,1       | -         |
| 183     | 367                   | ELEKTRISCHE MESS-, PRUEF-, REGEL-, STEUERUNGSGERÄTE UND -EINRICHTUNGEN<br>DARUNTER: | 15,30                                      | 0,75669               | 109,6               | 107,0 | 111,2 | 111,1 | + 3,8       | - 0,1     |
| 184     | 3672/4                | ELEKTRISCHE UND ELEKTRONISCHE MESSGERÄTE  | 9,37                                       | .                     | 109,4               | 106,2 | 111,3 | 111,2 | + 4,7       | - 0,1     |
| 185     | 3677                  | ELEKTRISCHE REGEL- UND STEUERUNGSGERÄTE UND -EINRICHTUNGEN                          | 4,01                                       | .                     | 108,5               | 106,6 | 108,7 | 108,7 | + 2,0       | -         |
| 186     | 368                   | ANDERE ELEKTROTECHNISCHE ERZEUGNISSE<br>DARUNTER:                                   | 12,06                                      | 0,81788               | 103,6               | 101,2 | 105,0 | 104,9 | + 3,7       | - 0,1     |
| 187     | 3681                  | ELEKTROMEDIZINISCHE GERÄTE UND EINRICHTUNGEN  | 4,95                                       | 0,80968               | 97,2                | 95,7  | 99,8  | 99,7  | + 4,2       | - 0,1     |
| 188     | 3686                  | ELEKTRISCHE AUSRUESTUNGEN FUER KRAFTFAHRZEUGE UND VERBRENNUNGSMOTOREN               | 4,94                                       | 0,81983               | 111,4               | 108,0 | 111,9 | 111,9 | + 3,6       | -         |

2 INDEX DER AUSFUHRPREISE  
(AKTUELLE ERGEBNISSE)

2.5 IN ANLEHNUNG AN DAS SYSTEMATISCHE GUETERVERZEICHNIS FUER PRODUKTIONSSTATISTIKEN  
1985 = 100

| LFD NR. | NR. DER GP-SYSTEMATIK | GUETERGRUPPE, -ZWEIG, -KLASSE UND -ART  | WAEGUNGS- ANTEIL AM GESAMTINDEX IN PROMILLE | VERKET- TUNGS- FAKTOR | 1989 DURCH- SCHNITT | 1989  |       |       | VERAENDERUNG |           |
|---------|-----------------------|---|---|-----------------------|---------------------|-------|-------|-------|--------------|-----------|
|         |                       |   |   |                       |                     | 1988  | 1989  | 1989  | DEZ. 1988    | NOV. 1989 |
|         |                       |   |   |                       |                     | DEZ.  | NOV.  | DEZ.  | DEZ. 1988    | NOV. 1989 |
| 189     | 37                    | FEINMECHANISCHE UND OPTISCHE ERZEUGNISSE; UHREN   | 20,28                                       | 0,85826               | 109,1               | 106,8 | 109,7 | 109,6 | + 2,6        | - 0,1     |
| 190     | 371-6                 | FEINMECHANISCHE UND OPTISCHE ERZEUGNISSE  | 18,23                                       | 0,85000               | 110,0               | 107,6 | 110,7 | 110,6 | + 2,8        | - 0,1     |
| 191     | 371                   | OPTISCHE ERZEUGNISSE  | 4,68  | 0,83264               | 109,8               | 106,2 | 110,6 | 110,3 | + 3,9        | - 0,3     |
| 192     | 3711                  | ERZEUGNISSE DER AUGENOPTIK  | 1,64  | .                     | 109,5               | 103,6 | 110,8 | 110,8 | + 6,9        | -         |
| 193     | 3713-9                | OPTISCHE INSTRUMENTE  | 3,04  | .                     | 109,9               | 107,5 | 110,5 | 110,1 | + 2,4        | - 0,4     |
| 194     | 372                   | FOTO-, PROJEKTIONS- UND KINOTECHNISCHE GERAETE  | 4,79  | 0,91643               | 107,9               | 106,3 | 108,4 | 108,2 | + 1,8        | - 0,2     |
| 195     | 3721                  | FOTOGERAETE   | 1,89  | .                     | 106,3               | 105,6 | 106,4 | 106,4 | + 0,8        | -         |
| 196     | 3725                  | PROJEKTIONS- UND KINOGERAETE  | 1,42  | .                     | 108,3               | 105,6 | 108,4 | 107,9 | + 1,2        | - 0,5     |
| 197     | 3729                  | GERAETE FUER FOTO- UND KINEMATOGRAFISCHE LABORATORIEN, ZUBEHOER, EINZEL- UND ERSATZTEILE FUER FOTO-, PROJEKTIONS- UND KINOGERAETE | 1,48  | .                     | 109,6               | 106,9 | 111,0 | 111,0 | + 3,8        | -         |
| 198     | 375                   | FEINMECHANISCHE ERZEUGNISSE   | 4,31  | 0,81182               | 111,3               | 109,6 | 111,7 | 111,8 | + 2,0        | + 0,1     |
| 199     | 3754                  | DARUNTER: FEINMECHANISCHE BETRIEBSMESS- UND REGELGERAETE  | 2,79  | 0,80464               | 110,4               | 109,0 | 110,4 | 110,6 | + 1,5        | + 0,2     |
| 200     | 376                   | MEDIZINMECHANISCHE ERZEUGNISSE  | 4,45  | 0,81758               | 111,4               | 108,7 | 112,5 | 112,4 | + 3,4        | - 0,1     |
| 201     | 3763                  | DARUNTER: AERZTLICHE, ZAHNAERZTLICHE UND TIERAERZTLICHE INSTRUMENTE   | 1,60  | .                     | 117,3               | 115,5 | 119,4 | 119,6 | + 3,5        | + 0,2     |
| 202     | 377                   | UHREN   | 2,05  | 0,93110               | 100,5               | 100,0 | 100,7 | 100,7 | + 0,7        | -         |
| 203     | 38                    | EISEN-, BLECH- UND METALLWAREN  | 28,59                                       | 0,82441               | 107,5               | 105,4 | 107,9 | 108,0 | + 2,5        | + 0,1     |
| 204     | 381                   | HANDELSWAFFEN UND DEREN MUNITION  | 0,58  | 0,82634               | 108,4               | 106,8 | 108,7 | 108,7 | + 1,8        | -         |
| 205     | 382                   | WERKZEUGE   | 4,86  | 0,82660               | 108,0               | 106,7 | 108,7 | 108,8 | + 2,0        | + 0,1     |
| 206     | 3827                  | DARUNTER: MONTAGE- UND SONDERWERKZEUGE  | 1,03  | 0,81743               | 111,9               | 107,7 | 113,2 | 113,2 | + 5,1        | -         |
| 207     | 3828                  | HARTMETALL UND HARTMETALLWERKZEUGE, DIAMANTWERKZEUGE  | 1,61  | .                     | 106,3               | 106,4 | 106,6 | 106,6 | + 0,2        | -         |
| 208     | 383                   | HEIZ- UND KOCHGERAETE   | 1,30  | 0,86012               | 111,1               | 110,8 | 112,3 | 111,4 | + 0,5        | - 0,8     |
| 209     | 384                   | BLECHWAREN, BLECHKONSTRUKTIONEN UND FEINSTBLECHPACKUNGEN  | 9,22  | 0,82397               | 108,0               | 105,9 | 108,3 | 108,4 | + 2,4        | + 0,1     |
| 210     | 3842                  | DARUNTER: GERAETE UND BEDARFSARTIKEL AUS STAHLBLECH FUER HAUSWIRTSCHAFT, GEMERBE UND VERKEHR                                      | 1,10  | 0,85052               | 105,9               | 101,6 | 106,6 | 106,6 | + 4,9        | -         |
| 211     | 3843                  | ERZEUGNISSE AUS STAHLBLECH FUER DEN ZENTRAL- HEIZUNGS- UND ANDEREN BAUBEDARF, BLECHKONSTRUKTIONEN                                 | 1,46  | .                     | 107,2               | 105,0 | 107,9 | 107,9 | + 2,8        | -         |
| 212     | 3845                  | MOEBEL AUS STAHL UND NE-METALLROHREN SOWIE -PROFILIEN   | 3,12  | 0,84689               | 107,9               | 106,3 | 108,3 | 108,3 | + 1,9        | -         |
| 213     | 3846                  | GERAETE UND BEDARFSARTIKEL AUS NE-METALLBLECH FUER HAUSWIRTSCHAFT, GEMERBE UND VERKEHR  | 1,56  | .                     | 112,5               | 110,3 | 112,7 | 113,8 | + 3,2        | + 1,0     |
| 214     | 385                   | SCHLOSSER UND BESCHLAEGE  | 3,89  | 0,77787               | 116,4               | 111,5 | 117,8 | 117,8 | + 5,7        | -         |
| 215     | 3853                  | DARUNTER: MOEBEL- UND ZIERBESCHLAEGE  | 0,98  | .                     | 120,4               | 114,1 | 122,0 | 122,0 | + 6,9        | -         |
| 216     | 3857                  | BAUBESCHLAEGE   | 1,06  | .                     | 114,8               | 109,7 | 116,0 | 116,0 | + 5,7        | -         |
| 217     | 387                   | SCHNEIDWAREN UND BESTECKE   | 1,47  | 0,84747               | 107,8               | 105,9 | 108,2 | 108,6 | + 2,5        | + 0,4     |
| 218     | 3871                  | DARUNTER: SCHNEIDWAREN  | 1,28  | 0,85492               | 106,3               | 105,5 | 106,6 | 107,0 | + 1,4        | + 0,4     |
| 219     | 388                   | METALLWAREN UND METALLKURZWAREN   | 7,27  | 0,83097               | 100,8               | 99,3  | 100,7 | 100,8 | + 1,5        | + 0,1     |
| 220     | 3882                  | DARUNTER: TAFELGESCHIRR, GALANTERIEWAREN U.AE. METALLWAREN FUER DEN HAUSGEBRAUCH  | 0,75  | .                     | 108,1               | 106,6 | 108,6 | 108,6 | + 1,9        | -         |
| 221     | 3885                  | DUENNE BAENDER, METALLFOLIEN, METALLPULVER, DOSEN, TUBEN UND KAPSELN  | 3,56  | 0,81878               | 95,2                | 93,8  | 95,2  | 94,9  | + 1,2        | - 0,3     |
| 222     | 3887                  | METALLKURZWAREN   | 1,14  | 0,81803               | 109,0               | 105,4 | 109,0 | 109,8 | + 4,2        | + 0,7     |
| 223     | 39                    | MUSIKINSTRUMENTE, SPIELWAREN, SPORTGERAETE, SCHMUCK, BELICHTETE FILME, FUELLHALTER U.AE. 1)                                       | 8,44  | 0,86422               | 99,4                | 97,6  | 99,9  | 99,5  | + 1,9        | - 0,4     |
| 224     | 391/2                 | DARUNTER: MUSIKINSTRUMENTE  | 0,89  | 0,79274               | 115,9               | 111,3 | 119,4 | 119,4 | + 7,3        | -         |
| 225     | 3931-7                | SPIELWAREN  | 1,91  | 0,76602               | 109,2               | 106,5 | 109,4 | 109,9 | + 3,2        | + 0,5     |
| 226     | 394                   | TURN- UND SPORTGERAETE  | 0,85  | .                     | 107,4               | 104,5 | 107,5 | 107,5 | + 2,9        | -         |
| 227     | 3982                  | FUELLER, FUELLHALTER, KUGELSCHREIBER U.AE. SCHREIBGERAETE AUS ALLEN WERKSTOFFEN   | 1,17  | 0,86219               | 104,6               | 102,2 | 104,7 | 104,7 | + 2,4        | -         |

FUSSNOTEN SIEHE LETZTE SEITE

2 INDEX DER AUSFUHRPREISE  
(AKTUELLE ERGEBNISSE)

2.5 IN ANLEHNUNG AN DAS SYSTEMATISCHE GUETERZEICHNIS FUER PRODUKTIONSSTATISTIKEN  
1985 = 100

| LFD NR. | NR. DER GP-SYSTEMATIK | GUETERGRUPPE, -ZWEIG, -KLASSE UND -ART   | WAEGUNGS- ANTEIL AM GESAMTINDEX IN PROMILLE | VERKET- TUNGS- FAKTOR | 1988 DURCH- SCHNITT | 1989      |           |           | VERAENDERUNG                   |                      |
|---------|-----------------------|--|---|-----------------------|---------------------|-----------|-----------|-----------|--------------------------------|----------------------|
|         |                       |  |   |                       |                     | 1988 DEZ. | 1989 NOV. | 1989 DEZ. | DEZ. 1988 GEGENUEBER DEZ. 1988 | NOV. 1989 IN PROZENT |
| 228     | 4                     | CHEMISCHE ERZEUGNISSE  | 146,01                                      | 0,84503               | 96,5                | 95,5      | 95,9      | 95,3      | - 0,2                          | - 0,6                |
| 229     | 41                    | ANORGANISCHE GRUNDSTOFFE UND CHEMIKALIEN DARUNTER:   | 10,80                                       | 0,82984               | 88,7                | 86,5      | 89,1      | 88,3      | + 2,1                          | - 0,9                |
| 230     | 414                   | ANORGANISCHE BASEN SOWIE METALLOXIDE, -HYDROXIDE UND -PEROXIDE   | 2,71  | .                     | 92,8                | 89,3      | 93,3      | 92,6      | + 3,7                          | - 0,8                |
| 231     | 415                   | METALLSALZE UND -PERSALZE DER ANORGANISCHEN SAEUREN  | 3,64  | .                     | 86,7                | 85,3      | 87,4      | 87,0      | + 2,0                          | - 0,5                |
| 232     | 42                    | ORGANISCHE GRUNDSTOFFE UND CHEMIKALIEN DARUNTER:   | 41,10                                       | 0,83082               | 90,6                | 90,2      | 89,0      | 88,3      | - 2,1                          | - 0,8                |
| 233     | 422                   | KOHLWASSERSTOFFE, CHEMISCH EINHEITLICH U. AE.  | 6,10  | .                     | 85,4                | 89,2      | 81,1      | 80,5      | - 9,8                          | - 0,7                |
| 234     | 423                   | ALKOHOLE U. AE.  | 3,81  | .                     | 77,0                | 78,4      | 72,3      | 73,0      | - 6,9                          | + 1,0                |
| 235     | 425                   | AETHER, ALKOHOL- UND AETHERPEROXIDE, EPOXIDE, ACETALE U. AE.   | 3,13  | .                     | 98,2                | 94,6      | 98,5      | 96,1      | + 1,6                          | - 2,4                |
| 236     | 426                   | SAEUREN U. AE. DARUNTER:   | 6,93  | .                     | 85,4                | 85,5      | 84,1      | 82,8      | - 3,2                          | - 1,5                |
| 237     | 4261                  | EINBASIGE SAEUREN  | 3,19  | .                     | 82,4                | 84,3      | 81,9      | 82,3      | - 2,4                          | + 0,5                |
| 238     | 427                   | VERBINDUNGEN MIT STICKSTOFFFUNKTIONEN  | 8,87  | .                     | 102,2               | 99,4      | 102,7     | 102,4     | + 3,0                          | - 0,3                |
| 239     | 429                   | ORGANISCHE-ANORGANISCHE VERBINDUNGEN UND SONSTIGE ORGANISCHE VORPRODUKTE, GRUNDSTOFFE UND CHEMIKALIEN DARUNTER:            | 9,72  | .                     | 92,9                | 92,0      | 91,8      | 90,6      | - 1,5                          | - 1,3                |
| 240     | 4291                  | ORGANISCH-ANORGANISCHE VERBINDUNGEN UND HETEROCYCLISCHE VERBINDUNGEN   | 6,20  | .                     | 97,1                | 96,2      | 96,0      | 94,6      | - 1,7                          | - 1,5                |
| 241     | 43                    | DUENGEMITTEL, PFLANZENBEHANDLUNGS- UND SCHAEDLINGS- BEKAEMPFUNGSMITTEL   | 6,37  | 0,87354               | 92,9                | 91,9      | 92,1      | 91,5      | - 0,4                          | - 0,7                |
| 242     | 431                   | DUENGEMITTEL   | 1,75  | 0,77833               | 81,6                | 81,4      | 79,3      | 78,1      | - 4,1                          | - 1,5                |
| 243     | 434                   | PFLANZENBEHANDLUNGS- UND SCHAEDLINGSBEKAEMPFUNGSMITTEL   | 4,62  | .                     | 97,2                | 95,9      | 96,9      | 96,5      | + 0,6                          | - 0,4                |
| 244     | 44                    | KUNSTSTOFFE UND SYNTHETISCHER KAUTSCHUK  | 26,57                                       | 0,86732               | 98,2                | 98,0      | 97,3      | 96,8      | - 1,2                          | - 0,5                |
| 245     | 441                   | KUNSTSTOFFE  | 24,55                                       | 0,87647               | 99,1                | 98,9      | 98,1      | 97,5      | - 1,4                          | - 0,6                |
| 246     | 4412                  | KONDENSATIONS-, POLYKONDENSATIONS- UND POLYADDITIONSPRODUKTE   | 9,66  | 0,88869               | 95,9                | 93,0      | 96,0      | 96,0      | + 3,2                          | -                    |
| 247     | 4414                  | POLYMERISATIONS- UND MISCHPOLYMERISATIONSPRODUKTE  | 12,92                                       | 0,87614               | 101,7               | 103,7     | 99,6      | 98,7      | - 4,8                          | - 0,9                |
| 248     | 4417/9                | SONSTIGE KUNSTSTOFFE   | 2,07  | 0,82917               | 97,3                | 96,1      | 97,9      | 97,2      | + 1,1                          | - 0,7                |
| 249     | 445                   | SYNTHETISCHER KAUTSCHUK  | 2,02  | .                     | 87,3                | 87,1      | 87,7      | 87,7      | + 0,7                          | -                    |
| 250     | 45                    | CHEMIEFASERN   | 5,81  | 0,80391               | 96,5                | 90,7      | 97,8      | 97,4      | + 7,4                          | - 0,4                |
| 251     | 451                   | ZELLULOISISCHE FASERN UND FAEDEN   | 1,26  | 0,71691               | 109,3               | 101,0     | 111,9     | 111,4     | +10,3                          | - 0,4                |
| 252     | 455                   | SYNTHETISCHE FASERN UND FAEDEN   | 4,55  | 0,82119               | 93,0                | 87,8      | 94,0      | 93,5      | + 6,5                          | - 0,5                |
| 253     | 46                    | FARBSTOFFE, FARBEN, LACKE UND VERWANDTE ERZEUGNISSE  | 13,54                                       | 0,81083               | 107,9               | 106,1     | 108,4     | 108,4     | + 2,2                          | -                    |
| 254     | 461                   | ANORGANISCHE PIGMENTE UND ORGANISCHE FARBSTOFFE  | 8,83  | .                     | 110,2               | 108,6     | 110,2     | 110,4     | + 1,7                          | + 0,2                |
| 255     | 4612                  | ANORGANISCHE PIGMENTE  | 3,24  | .                     | 119,3               | 115,2     | 120,6     | 121,5     | + 5,5                          | + 0,7                |
| 256     | 4617                  | ORGANISCHE FARBSTOFFE  | 5,59  | .                     | 104,8               | 104,8     | 104,1     | 103,9     | - 0,9                          | - 0,2                |
| 257     | 464                   | ANSTRICHSTOFFE UND VERDUENNUNGEN   | 2,87  | .                     | 108,5               | 105,7     | 110,2     | 110,2     | + 4,3                          | -                    |
| 258     | 467                   | ANDERE FARBEN UND VERWANDTE ERZEUGNISSE  | 1,84  | .                     | 96,5                | 94,6      | 96,8      | 96,3      | + 1,8                          | - 0,5                |
| 259     | 47                    | PHARMAZEUTISCHE ERZEUGNISSE  | 14,31                                       | .                     | 101,8               | 101,3     | 101,4     | 101,0     | - 0,3                          | - 0,4                |
| 260     | 471                   | VITAMINE UND HORMONE, ALKALOIDE UND GLYKOSIDE, ANTIBIOTIKA, ZUBEREITETE DROGEN DARUNTER:                                   | 4,59  | .                     | 102,1               | 102,1     | 101,0     | 100,8     | - 1,3                          | - 0,2                |
| 261     | 4711                  | VITAMINE UND HORMONE   | 2,04  | .                     | 96,8                | 96,4      | 96,3      | 96,0      | - 0,4                          | - 0,3                |
| 262     | 474/7                 | HUMAN- UND VETERINAER-PHARMAZEUTISCHE ERZEUGNISSE  | 8,26  | .                     | 101,1               | 100,2     | 101,0     | 100,4     | + 0,2                          | - 0,6                |
| 263     | 479                   | SONSTIGE PHARMAZEUTISCHE ERZEUGNISSE   | 1,46  | .                     | 104,9               | 104,9     | 105,0     | 105,0     | + 0,1                          | -                    |
| 264     | 49                    | SONSTIGE CHEMISCHE ERZEUGNISSE DARUNTER:   | 27,51                                       | .                     | 99,1                | 98,0      | 99,1      | 98,3      | + 0,3                          | - 0,8                |
| 265     | 491                   | GELATINE UND KLEBSTOFFE  | 1,23  | .                     | 98,9                | 98,3      | 99,1      | 99,1      | + 0,8                          | -                    |
| 266     | 492                   | GERBSTOFFE, HILFSMITTEL FUER LEDER, TEXTILIEN UND PAPIER, ORGANISCHE GRENZFLAECHEAKTIVE STOFFE UND ZUBEREITUNGEN DARUNTER: | 4,53  | .                     | 95,7                | 94,1      | 96,9      | 96,7      | + 2,8                          | - 0,2                |
| 267     | 4927                  | ORGANISCHE GRENZFLAECHEAKTIVE STOFFE UND ZUBEREITUNGEN   | 2,14  | .                     | 88,8                | 86,9      | 90,3      | 89,9      | + 3,5                          | - 0,4                |
| 268     | 493                   | ANDERE HILFSMITTEL DARUNTER:   | 5,72  | .                     | 106,4               | 104,1     | 105,4     | 103,3     | - 0,8                          | - 2,0                |
| 269     | 4937                  | FEIN- UND LABORCHEMIKALIEN   | 1,08  | .                     | 106,6               | 103,3     | 106,8     | 106,7     | + 3,3                          | - 0,1                |
| 270     | 495                   | FOTOCHEMISCHE ERZEUGNISSE UND MAGNETOGRAMMTRAEGER  | 6,34  | .                     | 93,0                | 92,3      | 92,3      | 91,2      | - 1,2                          | - 1,2                |
| 271     | 4952                  | FOTOCHEMISCHE ERZEUGNISSE, NICHT BELICHTET   | 3,97  | .                     | 95,8                | 93,9      | 95,5      | 94,9      | + 0,4                          | - 1,3                |
| 272     | 4955                  | UNBESPIELTE MAGNETTONBAENDER UND MAGNETTONFILME  | 2,37  | .                     | 88,2                | 89,5      | 87,0      | 86,2      | - 3,7                          | - 0,9                |
| 273     | 496                   | SEIFEN-, WASCH- UND REINIGUNGSMITTEL   | 1,15  | .                     | 99,9                | 98,9      | 99,3      | 99,5      | + 0,6                          | + 0,2                |
| 274     | 497                   | KOERPERPFLEGEMITTEL  | 2,02  | .                     | 100,0               | 99,8      | 100,6     | 100,5     | + 0,7                          | - 0,1                |
| 275     | 498                   | SELBSTKLEBEBAENDER UND CHEMISCHER BUEROBEDARF  | 2,01  | .                     | 101,0               | 99,9      | 102,4     | 102,4     | + 2,5                          | -                    |
| 276     | 499                   | ANDERE CHEMISCHE ERZEUGNISSE   | 4,08  | .                     | 99,6                | 99,4      | 99,8      | 99,4      | -                              | - 0,4                |

2 INDEX DER AUSFUHRPREISE  
(AKTUELLE ERGEBNISSE)

2.5 IN ANLEHNUNG AN DAS SYSTEMATISCHE GUETERVERZEICHNIS FUER PRODUKTIONSSTATISTIKEN  
1985 = 100

| LFD NR. | NR. DER GP-SYSTEMATIK | GUETERGRUPPE, -ZWEIG, -KLASSE UND -ART   | WAEGUNGS- ANTEIL AM GESAMTINDEX IN PROMILLE | VERKET- TUNGS- FAKTOR | 1989 DURCH- SCHNITT | 1988 1989 |       |       | VERAENDERUNG |           |
|---------|-----------------------|--|---|-----------------------|---------------------|-----------|-------|-------|--------------|-----------|
|         |                       |  |   |                       |                     | DEZ.      | NOV.  | DEZ.  | DEZ. 1988    | NOV. 1989 |
| 277     | 50                    | BUEROMASCHINEN; DATENVERARBEITUNGSGERAETE UND -EINRICHTUNGEN   | 25,91                                       | 0,98438               | 78,8                | 78,3      | 77,8  | 77,1  | - 1,5        | - 0,9     |
| 278     | 501                   | BUEROMASCHINEN   | 2,86  | 0,93441               | 86,0                | 85,8      | 85,9  | 85,9  | + 0,1        | -         |
| 279     | 505                   | GERAETE UND EINRICHTUNGEN FUER DIE AUTOMATISCHE DATENVERARBEITUNG  | 23,05                                       | 0,99508               | 78,0                | 77,4      | 76,7  | 76,0  | - 1,8        | - 0,9     |
| 280     | 51                    | FEINKERAMISCHE ERZEUGNISSE   | 3,46  | 0,82215               | 113,5               | 111,4     | 114,6 | 114,5 | + 2,8        | - 0,1     |
| 281     | 511/513/4             | HAUSHALTS-, WIRTSCHAFTS- UND ZIERGEGENSTAENDE AUS PORZELLAN STEINGUT UND STEINZEUG SOWIE TON- UND TOEPFERWAREN | 1,74  | 0,77088               | 115,6               | 113,4     | 117,3 | 117,3 | + 3,4        | -         |
| 282     | 511                   | DARUNTER: HAUSHALTS-, WIRTSCHAFTS- UND ZIERGEGENSTAENDE AUS PORZELLAN  | 1,30  | .                     | 116,8               | 113,9     | 118,8 | 118,8 | + 4,3        | -         |
| 283     | 515/6                 | SANITAERARTIKEL, ISOLATOREN SOWIE FEINKERAMISCHE ERZEUGN. FUER CHEMISCHE UND ANDERE TECHNISCHE ZWECKE          | 0,97  | 0,81638               | 115,6               | 113,7     | 116,5 | 116,2 | + 2,2        | - 0,3     |
| 284     | 517                   | FLIESEN UND KACHELN  | 0,75  | 0,92665               | 105,9               | 104,0     | 106,0 | 106,0 | + 1,9        | -         |
| 285     | 52                    | GLAS UND GLASWAREN   | 6,71  | 0,83942               | 107,7               | 106,4     | 107,6 | 107,5 | + 1,0        | - 0,1     |
| 286     | 521/2                 | FLACH- UND HOHLGLAS  | 4,27  | 0,83193               | 106,7               | 105,5     | 106,3 | 106,1 | + 0,6        | - 0,2     |
| 287     | 521                   | FLACHGLAS  | 1,05  | 0,85195               | 116,2               | 116,1     | 116,0 | 115,5 | - 0,5        | - 0,4     |
| 288     | 522                   | HOHLGLAS   | 3,22  | 0,82358               | 103,6               | 102,1     | 103,1 | 103,1 | + 1,0        | -         |
| 289     | 523/4/7               | VERARBEITETES UND VEREDELTES GLAS, GLASFASER   | 2,44  | 0,85309               | 109,4               | 108,0     | 110,0 | 109,8 | + 1,7        | - 0,2     |
| 290     | 524                   | DARUNTER: VEREDELTES GLAS  | 1,22  | .                     | 111,5               | 111,1     | 111,8 | 111,6 | + 0,5        | - 0,2     |
| 291     | 53                    | SCHNITTHOLZ, SPERRHOLZ UND SONSTIGES BEARBEITETES HOLZ   | 3,31  | 0,94607               | 103,5               | 99,9      | 106,0 | 106,9 | + 7,0        | + 0,8     |
| 292     | 5316                  | DARUNTER: SCHNITTHOLZ  | 0,94  | 1,06381               | 105,5               | 98,1      | 110,7 | 113,2 | +15,4        | + 2,3     |
| 293     | 538                   | HOLZSPANPLATTEN  | 1,02  | .                     | 99,5                | 98,5      | 100,2 | 100,2 | + 1,7        | -         |
| 294     | 54                    | HOLZWAREN  | 9,43  | 0,83517               | 112,7               | 110,2     | 113,5 | 113,6 | + 3,1        | + 0,1     |
| 295     | 542                   | DARUNTER: MOEBEL   | 6,86  | .                     | 115,4               | 112,5     | 116,3 | 116,5 | + 3,6        | + 0,2     |
| 296     | 5422                  | ZIMMER- UND KUECHENMOEBEL AUS HOLZ   | 5,46  | .                     | 114,0               | 111,0     | 115,0 | 115,2 | + 3,8        | + 0,2     |
| 297     |                       | DARUNTER: ZIMMERMOEBEL AUS HOLZ (EINSCHL. POLSTERMOEBEL)   | 3,39  | .                     | 111,0               | 108,1     | 112,2 | 112,2 | + 3,8        | -         |
| 298     |                       | KUECHENMOEBEL AUS HOLZ   | 1,94  | .                     | 119,1               | 116,0     | 119,8 | 120,3 | + 3,7        | + 0,4     |
| 299     | 5425                  | BUERO- UND SCHULMOEBEL AUS HOLZ  | 1,40  | .                     | 120,8               | 118,1     | 121,7 | 121,7 | + 3,0        | -         |
| 300     | 55                    | HOLZSCHLIFF, ZELLSTOFF, PAPIER UND PAPPE 3)  | 12,00                                       | 0,80301               | 97,6                | 95,1      | 98,0  | 97,5  | + 2,5        | - 0,5     |
| 301     | 5521                  | DARUNTER: ZELLSTOFF  | 0,32  | 0,89860               | 110,7               | 103,0     | 114,2 | 114,2 | +10,9        | -         |
| 302     | 553-7                 | PAPIER UND PAPPE   | 11,10                                       | .                     | 98,1                | 95,5      | 98,4  | 98,0  | + 2,6        | - 0,4     |
| 303     | 553                   | PAPIER, UNVEREDELT   | 5,17  | 0,83333               | 101,8               | 98,8      | 101,8 | 101,3 | + 2,5        | - 0,5     |
| 304     | 5532                  | DARUNTER: DRUCK- UND SCHREIBPAPIER   | 2,10  | .                     | 101,1               | 97,0      | 100,6 | 99,0  | + 2,1        | - 1,6     |
| 305     | 5533/4                | KRAFT- UND PACKPAPIER  | 0,78  | .                     | 99,7                | 97,3      | 100,6 | 100,6 | + 3,4        | -         |
| 306     | 5539                  | SONDERPAPIER   | 1,62  | .                     | 105,8               | 103,2     | 105,7 | 106,0 | + 2,7        | + 0,3     |
| 307     | 554                   | PAPPE, UNVEREDELT  | 0,44  | 0,80449               | 92,5                | 90,5      | 92,8  | 92,8  | + 2,5        | -         |
| 308     | 557                   | PAPIER UND PAPPE, GESTRICHEN   | 5,49  | 0,79220               | 95,0                | 92,7      | 95,6  | 95,4  | + 2,9        | - 0,2     |
| 309     | 56                    | PAPIER- UND PAPPEWAREN   | 7,57  | 0,82860               | 102,8               | 100,6     | 104,4 | 104,4 | + 3,8        | -         |
| 310     | 565                   | DARUNTER: VERPACKUNGSMITTEL AUS PAPIER UND PAPPE   | 2,10  | .                     | 104,8               | 101,7     | 106,1 | 106,1 | + 4,3        | -         |
| 311     | 5681                  | ZELLSTOFFWATTE- UND KREPPAPIERWAREN  | 1,96  | .                     | 97,1                | 96,7      | 98,0  | 98,0  | + 1,3        | -         |
| 312     | 57                    | DRUCKEREIERZEUGNISSE, VERVIELFAELTIGUNGEN 2)   | 8,03  | 0,81811               | 107,9               | 106,9     | 108,7 | 108,6 | + 1,6        | - 0,1     |
| 313     | 5713                  | DARUNTER: BUECHER UND BROSCHUEREN  | 2,89  | .                     | 105,6               | 105,7     | 105,6 | 105,4 | - 0,3        | - 0,2     |
| 314     | 5714/5                | ZEITUNGEN UND ZEITSCHRIFTEN  | 3,22  | .                     | 106,7               | 104,3     | 108,5 | 108,2 | + 3,7        | - 0,3     |

FUSSNOTEN SIEHE LETZTE SEITE

2 INDEX DER AUSFUHRPREISE  
(AKTUELLE ERGEBNISSE)

2.5 IN ANLEHNUNG AN DAS SYSTEMATISCHE GUETERVERZEICHNIS FUER PRODUKTIONSSTATISTIKEN  
1985 = 100

| LFD NR. | NR. DER GP-SYSTEMATIK | GUETERGRUPPE, -ZWEIG, -KLASSE UND -ART  | WAEGUNGS- ANTEIL AM GESAMTINDEX IN PROMILLE | VERKET- TUNGS- FAKTOR | 1989 DURCH- SCHNITT | 1988 1989 |           |           | VERAENDERUNG DEZ. 1989 GEGENUEBER DEZ. NOV. 1988 1989 IN PROZENT |           |
|---------|-----------------------|---|---|-----------------------|---------------------|-----------|-----------|-----------|--|-----------|
|         |                       |   |   |                       |                     | 1988 DEZ. | 1989 NOV. | 1989 DEZ. | DEZ. 1988  | NOV. 1989 |
| 315     | 58                    | KUNSTSTOFFERZEUGNISSE   | 20,85                                       | 0,88356               | 102,1               | 100,9     | 102,1     | 102,1     | + 1,2  | -         |
| 316     | 581                   | HALBZEUG AUS KUNSTSTOFF   | 10,19                                       | 0,86597               | 101,3               | 100,1     | 101,4     | 101,3     | + 1,2  | - 0,1     |
|         |                       | DARUNTER:   |   |                       |                     |           |           |           |  |           |
| 317     | 5811                  | FOLIEN AUS KUNSTSTOFF BIS EINSCHL. 1 MM DICKE   | 5,13  | .                     | 100,4               | 99,9      | 99,7      | 99,7      | - 0,2  | -         |
| 318     | 5813                  | TAFELN UND PLATTEN AUS KUNSTSTOFF M. EINER DICKE UEBER 1MM                                      | 2,27  | .                     | 99,5                | 97,9      | 100,2     | 100,2     | + 2,3  | -         |
| 319     | 5817                  | ROHRE, SCHLAEUCHE, BAENDER, SEILE UND PROFILE   | 1,47  | .                     | 107,2               | 104,2     | 108,6     | 108,2     | + 3,8  | - 0,4     |
|         |                       | NACHRICHTLICH:  |   |                       |                     |           |           |           |  |           |
| 320     |                       | KONDENSATIONS-, POLYKONDENSATIONS- UND POLY- ADDITIONSERZEUGNISSE                               | 2,31  | 0,82609               | 100,1               | 99,0      | 100,9     | 100,6     | + 1,6  | - 0,3     |
| 321     |                       | POLYMERISATIONS- UND MISCHPOLYMERISATIONS- ERZEUGNISSE  | 7,88  | 0,87753               | 101,6               | 100,4     | 101,6     | 101,5     | + 1,1  | - 0,1     |
| 322     | 582/3                 | EINZELTEILE SOWIE BAUELEMENTE AUS KUNSTSTOFF  | 4,38  | 0,82164               | 105,3               | 103,7     | 105,6     | 105,6     | + 1,8  | -         |
| 323     | 584                   | VERPACKUNGSMITTEL, LAGER- UND TRANSPORTBEHAELTER AUS KUNSTSTOFF                                 | 2,77  | .                     | 94,6                | 95,1      | 99,2      | 93,4      | - 1,8  | + 0,2     |
| 324     | 585                   | SONSTIGE FERTIGERZEUGNISSE AUS KUNSTSTOFF   | 3,51  | .                     | 106,5               | 104,2     | 107,1     | 107,1     | + 2,8  | -         |
|         |                       | GUMMIWAREN  |   |                       |                     |           |           |           |  |           |
| 325     | 59                    | GUMMIWAREN  | 9,66  | 0,86778               | 99,5                | 98,8      | 99,2      | 98,9      | + 0,1  | - 0,3     |
| 326     | 591                   | BEREIFUNG   | 4,69  | 0,90082               | 98,8                | 97,5      | 98,6      | 98,0      | + 0,5  | - 0,6     |
|         |                       | DARUNTER:   |   |                       |                     |           |           |           |  |           |
| 327     | 59113                 | PERSONENKRAFTWAGENBEREIFUNG   | 2,74  | .                     | 98,2                | 97,9      | 97,8      | 97,2      | - 0,7  | - 0,6     |
| 328     | 59114                 | LASTKRAFTWAGEN- UND OMNIBUSBEREIFUNG  | 1,69  | .                     | 99,1                | 96,2      | 99,0      | 98,5      | + 2,4  | - 0,5     |
| 329     | 592                   | WEICHGUMMIWAREN   | 4,97  | 0,83629               | 100,1               | 100,0     | 99,7      | 99,7      | - 0,3  | -         |
|         |                       | DARUNTER:   |   |                       |                     |           |           |           |  |           |
| 330     | 5921                  | TECHNISCHE WEICHGUMMIWAREN  | 3,00  | .                     | 104,6               | 103,5     | 104,6     | 104,6     | + 1,1  | -         |
|         |                       | LEDER   |   |                       |                     |           |           |           |  |           |
| 331     | 61                    | LEDER   | 1,88  | 0,68276               | 97,1                | 96,3      | 98,3      | 99,0      | + 2,8  | + 0,7     |
|         |                       | LEDERWAREN UND SCHUHE   |   |                       |                     |           |           |           |  |           |
| 332     | 62                    | LEDERWAREN UND SCHUHE   | 3,92  | 0,83109               | 104,6               | 103,6     | 105,6     | 105,6     | + 1,9  | -         |
| 333     | 621                   | LEDERWAREN (EINSCHL. REISEARTIKEL)  | 1,22  | 0,83816               | 107,4               | 106,0     | 109,2     | 109,2     | + 3,0  | -         |
| 334     | 625                   | SCHUHE  | 2,70  | 0,82721               | 103,3               | 102,5     | 104,0     | 103,9     | + 1,4  | - 0,1     |
|         |                       | TEXTILIEN   |   |                       |                     |           |           |           |  |           |
| 335     | 63                    | TEXTILIEN   | 35,78                                       | 0,85077               | 99,9                | 98,6      | 100,5     | 100,4     | + 1,8  | - 0,1     |
| 336     | 631                   | TEXTILE SPINNSTOFFE   | 1,44  | .                     | 73,7                | 75,0      | 70,8      | 69,5      | - 7,3  | - 1,8     |
| 337     | 632                   | GARN  | 7,52  | .                     | 94,5                | 92,8      | 95,3      | 94,8      | + 2,2  | - 0,5     |
|         |                       | NACHRICHTLICH:  |   |                       |                     |           |           |           |  |           |
| 338     |                       | GARN AUS BAUMWOLLE  | 1,00  | 0,84846               | 83,9                | 79,4      | 86,3      | 85,9      | + 8,2  | - 0,5     |
| 339     |                       | GARN AUS WOLLE  | 0,78  | 0,87950               | 104,7               | 105,6     | 103,6     | 101,3     | - 4,1  | - 2,2     |
| 340     |                       | GARN AUS SYNTHETISCHEN ODER KUENSTLICHEN SPINN- FASERN UND -FAEDEN (EINSCHL. TEXTURIERTES GARN) | 5,74  | 0,81758               | 95,0                | 93,5      | 95,7      | 95,5      | + 2,1  | - 0,2     |
| 341     | 635                   | SPINNSTOFFWAREN   | 4,03  | .                     | 103,1               | 101,2     | 103,4     | 103,8     | + 2,6  | + 0,4     |
|         |                       | DARUNTER:   |   |                       |                     |           |           |           |  |           |
| 342     | 6356                  | FILZ, WAREN AUS FILZ  | 2,32  | .                     | 102,2               | 99,8      | 102,1     | 102,8     | + 3,0  | + 0,7     |
| 343     | 637                   | METERWARE   | 12,14                                       | .                     | 102,1               | 100,4     | 103,1     | 103,0     | + 2,6  | - 0,1     |
| 344     | 6371                  | ROHGEWEBE   | 1,71  | .                     | 92,0                | 89,7      | 92,8      | 92,2      | + 2,8  | - 0,6     |
| 345     | 6372-9                | FERTIGGEWEBE  | 10,43                                       | .                     | 103,8               | 102,2     | 104,8     | 104,7     | + 2,4  | - 0,1     |
|         |                       | NACHRICHTLICH:  |   |                       |                     |           |           |           |  |           |
| 346     |                       | FERTIGGEWEBE AUS BAUMWOLLE  | 2,12  | .                     | 108,7               | 106,2     | 109,8     | 109,8     | + 3,4  | -         |
| 347     |                       | FERTIGGEWEBE AUS WOLLE  | 0,95  | 0,87768               | 105,5               | 106,3     | 105,7     | 106,7     | + 0,4  | -         |
| 348     |                       | FERTIGGEWEBE AUS CHEMIEFASERN   | 3,48  | .                     | 102,1               | 99,9      | 103,1     | 103,1     | + 3,2  | -         |
| 349     |                       | FERTIGGEWEBE AUS SONSTIGEM MATERIAL (MISCHMATERIAL)   | 3,88  | .                     | 101,9               | 101,0     | 102,9     | 102,9     | + 1,9  | -         |
| 350     | 638                   | HEIM- UND HAUSTEXTILIEN SOWIE VERWANDTE ERZEUGNISSE   | 4,21  | .                     | 98,7                | 98,4      | 98,9      | 98,9      | + 0,5  | -         |
|         |                       | DARUNTER:   |   |                       |                     |           |           |           |  |           |
| 351     | 6386                  | TEPPICHE, LAEUFER UND FUSSBODENBELAG AUS TEXTILEM MATERIAL                                      | 1,58  | 0,83361               | 96,0                | 95,6      | 96,0      | 95,8      | + 0,2  | - 0,2     |
| 352     | 639                   | WIRK- UND STRICKWAREN   | 6,44  | 0,89068               | 106,6               | 105,9     | 107,7     | 107,7     | + 1,7  | -         |
|         |                       | DARUNTER:   |   |                       |                     |           |           |           |  |           |
| 353     | 6391                  | GEWIRKTER ODER GESTRIKTER STOFF   | 1,87  | 0,85188               | 100,7               | 100,8     | 102,4     | 102,4     | + 1,6  | -         |
|         |                       | NACHRICHTLICH:  |   |                       |                     |           |           |           |  |           |
| 354     |                       | AUS WOLLE ODER BAUMWOLLE  | 0,59  | 0,83375               | 101,9               | 100,0     | 103,6     | 103,6     | + 3,6  | -         |
| 355     |                       | AUS SYNTHETISCHEN ODER KUENSTL. FASERN ODER FAEDEN  | 1,28  | 0,85788               | 100,1               | 101,2     | 101,9     | 101,9     | + 0,7  | -         |
| 356     | 6392-4                | OBERBEKLEIDUNG, GEWIRKT ODER GESTRIKT   | 2,55  | 0,94017               | 110,5               | 109,9     | 111,6     | 111,4     | + 1,4  | - 0,2     |
|         |                       | NACHRICHTLICH:  |   |                       |                     |           |           |           |  |           |
|         |                       | DARUNTER:   |   |                       |                     |           |           |           |  |           |
| 357     |                       | AUS BAUMWOLLE   | 0,79  | 0,96605               | 111,2               | 108,5     | 113,5     | 113,5     | + 4,6  | -         |
| 358     |                       | AUS SYNTHETISCHEM MATERIAL  | 1,25  | 0,95106               | 109,1               | 109,5     | 109,6     | 108,9     | - 0,5  | - 0,6     |
| 359     | 6395-7                | WAESCHE, GEWIRKT ODER GESTRIKT  | 0,92  | 0,80464               | 107,7               | 105,4     | 107,6     | 107,6     | + 2,1  | -         |



2 INDEX DER AUSFUHRPREISE  
(AKTUELLE ERGEBNISSE)

2.5 IN ANLEHNUNG AN DAS SYSTEMATISCHE GUETERVERZEICHNIS FUER PRODUKTIONSSTATISTIKEN  
1985 = 100

| LFD NR. | NR. DER GP-SYSTEMATIK    | GUETERGRUPPE, -ZWEIG, -KLASSE UND -ART  | WAEGUNGS- ANTEIL AM GESAMTINDEX IN PROMILLE | VERKET- TUNGS- FAKTOR | 1989 DURCH- SCHNITT | 1989      |       |           | VERAENDERUNG |           |
|---------|--------------------------|---|---|-----------------------|---------------------|-----------|-------|-----------|--------------|-----------|
|         |                          |   |   |                       |                     | 1988 DEZ. | NOV.  | 1989 DEZ. | DEZ. 1988    | NOV. 1989 |
| 360     | 64                       | BEKLEIDUNG<br>DARUNTER:   | 14,36                                       | 0,82313               | 109,6               | 108,0     | 109,8 | 109,5     | + 1,4        | - 0,3     |
| 361     | 641                      | OBERBEKLEIDUNG, VEREDELTE RAUCHWAREN UND PELZWAREN                                    | 11,84                                       | .                     | 110,6               | 109,0     | 110,8 | 110,5     | + 1,4        | - 0,3     |
| 362     | 6411-5                   | OBERBEKLEIDUNG  | 9,27  | 0,82432               | 111,5               | 109,9     | 112,3 | 111,7     | + 1,6        | - 0,5     |
| 363     | 6411/3/4/5               | HERRENOBERBEKLEIDUNG  | 2,55  | .                     | 107,5               | 106,9     | 107,9 | 107,9     | + 0,9        | -         |
| 364     | 6412/3/4/5               | DAMENOBERBEKLEIDUNG   | 6,72  | .                     | 113,0               | 111,0     | 114,0 | 113,1     | + 1,9        | - 0,8     |
| 365     | 6416/7                   | VEREDELTE PELZFELLE, PELZ- UND LEDERBEKLEIDUNG  | 2,57  | .                     | 107,6               | 106,1     | 105,5 | 106,1     | -            | + 0,6     |
| 366     | 642                      | WAEISCHE FUER HERREN, DAMEN UND KINDER  | 0,51  | .                     | 109,0               | 108,3     | 109,2 | 109,2     | + 0,8        | -         |
| 367     | 648                      | HAUS-, BETT- UND TISCHWAEISCHE, SONSTIGE BETTWAREN                                    | 1,15  | .                     | 99,2                | 97,5      | 99,3  | 99,6      | + 2,2        | + 0,3     |
|         |                          | NACHRICHTLICH:  |   |                       |                     |           |       |           |              |           |
| 368     | 6392-4/6411-5            | OBERBEKLEIDUNG AUCH GEWIRKT ODER GESTRIKT (OHNE PELZ- UND LEDERBEKLEIDUNG)            | 11,82                                       | 0,85802               | 111,3               | 109,9     | 112,2 | 111,6     | + 1,5        | - 0,5     |
| 369     | 6395-7/642/643/6483/6485 | WAEISCHE AUCH GEWIRKT ODER GESTRIKT, MIEDERWAREN SOWIE HAUS-, BETT- UND TISCHWAEISCHE | 2,25  | 0,78656               | 106,2               | 104,7     | 106,3 | 106,5     | + 1,7        | + 0,2     |
| 370     | 68                       | ERZEUGNISSE DES ERNAEHRUNGSGEWERBES<br>DARUNTER:                                      | 43,29                                       | 0,89583               | 92,8                | 92,4      | 91,7  | 90,8      | - 1,7        | - 1,0     |
| 371     | 6811                     | MAHL- UND SCHAELMUEHLENERZEUGNISSE  | 1,00  | .                     | 86,1                | 86,7      | 83,7  | 84,3      | - 2,8        | + 0,7     |
| 372     | 6814                     | NAEHRMITTEL (OHNE TEIGWAREN)  | 1,06  | .                     | 100,6               | 100,7     | 100,8 | 100,8     | + 0,1        | -         |
| 373     | 6818                     | BACKWAREN   | 1,26  | .                     | 96,5                | 95,2      | 96,6  | 96,5      | + 1,4        | - 0,1     |
| 374     | 6825                     | VERARBEITETES OBST UND GEMUESE  | 1,92  | .                     | 92,9                | 93,9      | 93,2  | 93,0      | - 1,0        | - 0,2     |
| 375     | 6827                     | SUESSWAREN<br>DARUNTER:   | 3,62  | .                     | 73,3                | 77,5      | 70,8  | 69,7      | -10,1        | - 1,6     |
| 376     | 68272                    | KAKADERZEUGNISSE (OHNE SCHOKOLADENERZEUGNISSE)  | 1,96  | .                     | 52,1                | 59,0      | 47,5  | 45,6      | -22,7        | - 4,0     |
| 377     | 6832                     | MILCH, BUTTER, KAESE<br>DARUNTER:   | 4,68  | .                     | 105,5               | 105,5     | 105,8 | 104,9     | - 0,6        | - 0,9     |
| 378     | 68324/5                  | KAESE   | 2,93  | 0,89206               | 104,6               | 103,3     | 105,3 | 104,9     | + 1,5        | - 0,4     |
| 379     | 6836                     | DAUERMILCH UND MILCHPRAEPERATE, SCHMELZKAESE, SAEURE- UND LABKASEIN<br>DARUNTER:      | 3,90  | .                     | 106,1               | 107,7     | 104,6 | 103,9     | - 3,5        | - 0,7     |
| 380     | 68361                    | TROCKENMILCHERZEUGNISSE   | 2,22  | .                     | 108,6               | 111,5     | 104,3 | 103,3     | - 7,4        | - 1,0     |
| 381     | 6842                     | ERZEUGNISSE DER OELMUEHLEN<br>DARUNTER:   | 5,09  | .                     | 75,4                | 76,3      | 72,2  | 69,1      | - 9,4        | - 4,3     |
| 382     | 684211                   | ROHE OELE FUER ERNAEHRUNGSZWECKE  | 1,34  | .                     | 55,1                | 54,2      | 54,7  | 52,7      | - 2,8        | - 3,7     |
| 383     | 684240                   | SPEISEDELE, VERBRAUCHSFERTIG  | 1,67  | .                     | 73,1                | 72,0      | 72,4  | 67,7      | - 6,0        | - 6,5     |
| 384     | 684275/8                 | OELKUCHEN UND SCHROTE   | 1,64  | 1,02128               | 98,9                | 106,0     | 89,2  | 87,3      | -17,6        | - 2,1     |
| 385     | 6853                     | FLEISCH UND FLEISCHERZEUGNISSE<br>DARUNTER:   | 6,49  | 0,89129               | 99,5                | 93,4      | 98,3  | 98,6      | + 5,6        | + 0,3     |
| 386     | 685314/29                | RINDFLEISCH, FRISCH ODER GEFROREN<br>DARUNTER:  | 4,54  | 0,90275               | 98,6                | 93,5      | 94,8  | 95,6      | + 2,2        | + 0,8     |
| 387     | 685314                   | RINDFLEISCH, FRISCH   | 3,84  | .                     | 98,7                | 93,4      | 99,9  | 94,8      | + 1,5        | + 1,0     |
| 388     | 685311/29                | SCHWEINFLEISCH, FRISCH ODER GEFROREN  | 0,80  | .                     | 95,9                | 84,7      | 101,5 | 99,2      | +17,1        | - 2,3     |
| 389     | 68541                    | ROHE HAEUTE UND FELLE VON SCHLACHTTIEREN  | 1,06  | 0,53362               | 87,5                | 77,1      | 91,1  | 92,4      | +19,8        | + 1,4     |
| 390     | 6859                     | FISCH UND FISCHERZEUGNISSE  | 0,61  | 0,76190               | 103,9               | 106,6     | 102,8 | 104,7     | - 1,8        | + 1,8     |
| 391     | 68651                    | ROESTKAFFEE   | 1,07  | .                     | 64,4                | 64,9      | 60,5  | 58,8      | - 9,4        | - 2,8     |
| 392     | 6871                     | BIER (EINSCHLIESSLICH NEBENPRODUKTE)  | 1,50  | 0,75000               | 103,2               | 101,2     | 106,0 | 106,0     | + 4,7        | -         |
| 393     | 6889                     | FISCHMEHL, MISCHFUTTER, WIRKSTOFFHALTIGE VORMISCHUNGEN UND RAUHFUTTER                 | 2,44  | 0,99140               | 99,8                | 103,7     | 96,5  | 93,9      | - 9,5        | - 2,7     |
| 394     | 69                       | TABAKWAREN  | 2,68  | 0,65522               | 114,8               | 109,8     | 116,8 | 115,8     | + 5,5        | - 0,9     |

3 Index der Einfuhrpreise  
(Mittelfristige Übersicht)

| Jahr<br>Monat   | Gesamteinfuhr |  |  | Güter der<br>Ernährungs-<br>wirtschaft | Güter der gewerblichen Wirtschaft |           |           |             |                     |                     |
|---|---------------|--|--|--|-----------------------------------|-----------|-----------|-------------|---------------------|---------------------|
|   | insgesamt     | ohne<br>Mineralöl-<br>erzeug-<br>nisse | ohne Erdöl<br>und Mine-<br>ralöl-<br>zeugnisse |  | insgesamt                         | Rohstoffe | Halbwaren | Fertigwaren |                     |                     |
|   |               |  |  |  |                                   |           |           | zusammen    | Vor-<br>erzeugnisse | End-<br>erzeugnisse |
| Absolute Werte  |               |  |  |  |                                   |           |           |             |                     |                     |
| 1985 = 100  |               |  |  |  |                                   |           |           |             |                     |                     |
| 1986 D .....  | 84,3          | 87,3                                   | 92,1   | 90,7                                   | 83,4                              | 54,0      | 66,1      | 96,6        | 93,1                | 97,9                |
| 1987 D .....  | 79,8          | 82,6                                   | 87,2   | 82,6                                   | 79,4                              | 50,4      | 57,4      | 94,2        | 89,3                | 96,0                |
| 1988 D .....  | 80,8          | 84,2                                   | 89,6   | 84,6                                   | 80,2                              | 47,2      | 58,9      | 95,7        | 93,3                | 96,5                |
| 1989 D .....  | 84,4          | 87,4                                   | 92,3   | 85,2                                   | 84,2                              | 54,9      | 65,4      | 98,0        | 96,5                | 98,5                |
| 1987 Januar .....   | 79,8          | 82,5                                   | 87,1   | 84,3                                   | 79,1                              | 49,1      | 57,6      | 94,1        | 88,5                | 96,1                |
| Februar .....   | 79,1          | 82,1                                   | 86,7   | 84,9                                   | 78,2                              | 48,4      | 54,4      | 93,9        | 88,4                | 95,9                |
| März .....  | 79,3          | 82,2                                   | 86,8   | 84,4                                   | 78,6                              | 48,8      | 55,4      | 94,0        | 88,5                | 96,0                |
| April .....   | 79,6          | 82,4                                   | 87,0   | 84,1                                   | 78,9                              | 49,8      | 56,3      | 94,0        | 88,4                | 96,0                |
| Mai .....   | 79,7          | 82,6                                   | 87,1   | 83,2                                   | 79,2                              | 50,0      | 57,2      | 94,1        | 88,7                | 96,0                |
| Juni .....  | 79,8          | 82,6                                   | 87,0   | 81,8                                   | 79,5                              | 50,9      | 57,7      | 94,2        | 89,1                | 96,0                |
| Juli .....  | 80,3          | 82,9                                   | 87,2   | 80,9                                   | 80,2                              | 52,9      | 59,1      | 94,4        | 89,5                | 96,1                |
| August .....  | 80,5          | 83,3                                   | 87,5   | 80,5                                   | 80,5                              | 53,2      | 59,7      | 94,6        | 89,8                | 96,3                |
| September .....   | 80,1          | 83,0                                   | 87,4   | 80,8                                   | 80,0                              | 52,0      | 58,6      | 94,5        | 90,0                | 96,1                |
| Oktober .....   | 80,5          | 83,3                                   | 87,6   | 81,8                                   | 80,3                              | 52,1      | 59,3      | 94,6        | 90,1                | 96,1                |
| November .....  | 79,4          | 82,4                                   | 87,1   | 81,7                                   | 79,0                              | 49,3      | 56,9      | 94,1        | 89,9                | 95,6                |
| Dezember .....  | 79,2          | 82,4                                   | 87,3   | 82,5                                   | 78,7                              | 48,0      | 56,5      | 94,0        | 90,1                | 95,4                |
| 1988 Januar .....   | 79,4          | 82,7                                   | 87,8   | 84,3                                   | 78,6                              | 46,4      | 56,5      | 94,3        | 90,5                | 95,6                |
| Februar .....   | 79,5          | 82,9                                   | 88,1   | 85,0                                   | 78,7                              | 46,5      | 56,3      | 94,5        | 90,6                | 95,8                |
| März .....  | 79,4          | 82,8                                   | 88,2   | 84,5                                   | 78,6                              | 45,6      | 56,4      | 94,5        | 90,9                | 95,8                |
| April .....   | 79,7          | 82,9                                   | 88,2   | 83,2                                   | 79,1                              | 46,5      | 57,8      | 94,6        | 91,2                | 95,8                |
| Mai .....   | 80,0          | 83,2                                   | 88,5   | 83,2                                   | 79,5                              | 47,0      | 58,4      | 94,9        | 91,8                | 96,0                |
| Juni .....  | 80,9          | 84,3                                   | 89,6   | 85,3                                   | 80,3                              | 48,2      | 59,4      | 95,5        | 93,1                | 96,3                |
| Juli .....  | 81,4          | 84,8                                   | 90,1   | 85,2                                   | 80,8                              | 49,0      | 59,9      | 96,0        | 93,8                | 96,8                |
| August .....  | 82,0          | 85,4                                   | 90,7   | 85,3                                   | 81,5                              | 50,2      | 60,5      | 96,5        | 94,5                | 97,2                |
| September .....   | 81,5          | 85,1                                   | 90,6   | 84,9                                   | 81,0                              | 48,2      | 59,4      | 96,6        | 94,9                | 97,2                |
| Oktober .....   | 81,5          | 85,2                                   | 91,0   | 84,5                                   | 81,1                              | 46,6      | 59,9      | 96,9        | 95,9                | 97,2                |
| November .....  | 81,4          | 85,0                                   | 90,8   | 84,1                                   | 80,9                              | 45,4      | 60,2      | 96,9        | 96,3                | 97,2                |
| Dezember .....  | 82,3          | 85,7                                   | 91,4   | 85,8                                   | 81,8                              | 46,9      | 62,3      | 97,1        | 96,5                | 97,3                |
| 1989 Januar .....   | 83,9          | 87,2                                   | 92,7   | 87,4                                   | 83,3                              | 51,0      | 64,7      | 97,8        | 97,4                | 98,0                |
| Februar .....   | 84,0          | 87,3                                   | 92,7   | 87,4                                   | 83,4                              | 52,3      | 63,9      | 97,9        | 97,4                | 98,1                |
| März .....  | 84,8          | 88,0                                   | 93,1   | 88,2                                   | 84,3                              | 54,5      | 65,3      | 98,2        | 97,5                | 98,4                |
| April .....   | 85,5          | 88,4                                   | 93,2   | 87,8                                   | 85,2                              | 56,8      | 67,3      | 98,4        | 97,8                | 98,6                |
| Mai .....   | 85,7          | 88,7                                   | 93,5   | 87,6                                   | 85,4                              | 57,5      | 67,3      | 98,6        | 98,1                | 98,8                |
| Juni .....  | 85,2          | 88,3                                   | 93,0   | 85,9                                   | 85,0                              | 57,2      | 65,9      | 98,6        | 97,4                | 99,0                |
| Juli .....  | 83,9          | 87,0                                   | 91,9   | 83,1                                   | 84,0                              | 55,0      | 64,0      | 98,1        | 96,3                | 98,8                |
| August .....  | 84,2          | 87,3                                   | 92,3   | 82,3                                   | 84,4                              | 55,0      | 65,4      | 98,3        | 96,3                | 99,1                |
| September .....   | 84,5          | 87,4                                   | 92,2   | 82,8                                   | 84,8                              | 56,1      | 66,3      | 98,2        | 96,1                | 99,0                |
| Oktober .....   | 84,1          | 86,9                                   | 91,6   | 82,9                                   | 84,2                              | 55,5      | 65,7      | 97,8        | 95,6                | 98,6                |
| November .....  | 83,4          | 86,2                                   | 90,9   | 82,9                                   | 83,5                              | 54,2      | 64,6      | 97,3        | 94,7                | 98,2                |
| Dezember .....  | 83,0          | 85,5                                   | 90,2   | 83,6                                   | 82,9                              | 53,4      | 64,6      | 96,6        | 93,7                | 97,5                |
| Relative Veränderungen gegenüber dem entsprechenden Vorjahresergebnis |               |  |  |  |                                   |           |           |             |                     |                     |
| Prozent   |               |  |  |  |                                   |           |           |             |                     |                     |
| 1986 D .....  | - 15,7        | - 12,7                                 | - 7,9  | - 9,3                                  | - 16,6                            | - 46,0    | - 33,9    | - 3,4       | - 6,9               | - 2,1               |
| 1987 D .....  | - 5,3         | - 5,4                                  | - 5,3  | - 8,9                                  | - 4,8                             | - 6,7     | - 13,2    | - 2,5       | - 4,1               | - 1,9               |
| 1988 D .....  | + 1,3         | + 1,9                                  | + 2,8  | + 2,4                                  | + 1,0                             | - 6,3     | + 2,6     | + 1,6       | + 4,5               | + 0,5               |
| 1989 D .....  | + 4,5         | + 3,8                                  | + 3,0  | + 0,7                                  | + 5,0                             | + 16,3    | + 11,0    | + 2,4       | + 3,4               | + 2,1               |
| 1987 Januar .....   | - 14,2        | - 12,7                                 | - 9,5  | - 14,1                                 | - 14,3                            | - 39,6    | - 30,4    | - 4,3       | - 8,7               | - 2,7               |
| Februar .....   | - 12,6        | - 11,4                                 | - 8,9  | - 12,2                                 | - 12,6                            | - 34,1    | - 29,4    | - 4,1       | - 8,2               | - 2,5               |
| März .....  | - 10,3        | - 9,6                                  | - 8,6  | - 13,1                                 | - 9,7                             | - 21,4    | - 25,3    | - 3,7       | - 7,4               | - 2,3               |
| April .....   | - 8,0         | - 7,8                                  | - 7,5  | - 10,9                                 | - 7,5                             | - 12,0    | - 20,0    | - 3,7       | - 7,0               | - 2,5               |
| Mai .....   | - 6,5         | - 6,3                                  | - 6,8  | - 10,0                                 | - 5,9                             | - 4,0     | - 16,5    | - 3,5       | - 6,2               | - 2,5               |
| Juni .....  | - 4,7         | - 5,2                                  | - 6,0  | - 8,7                                  | - 4,1                             | + 2,8     | - 11,2    | - 3,2       | - 5,1               | - 2,5               |
| Juli .....  | - 1,5         | - 2,7                                  | - 4,4  | - 7,5                                  | - 0,5                             | + 18,9    | - 1,3     | - 2,4       | - 3,3               | - 2,0               |
| August .....  | - 1,0         | - 1,5                                  | - 3,3  | - 7,7                                  | + 0,1                             | + 20,9    | - 2,3     | - 1,6       | - 1,9               | - 1,4               |
| September .....   | - 1,7         | - 2,0                                  | - 3,2  | - 8,3                                  | - 0,6                             | + 13,8    | - 4,6     | - 1,3       | - 1,2               | - 1,2               |
| Oktober .....   | + 0,1         | - 0,5                                  | - 1,8  | - 5,3                                  | + 1,1                             | + 14,5    | + 1,7     | - 0,6       | - 0,3               | - 0,8               |
| November .....  | - 1,0         | - 1,2                                  | - 1,8  | - 4,7                                  | - 0,5                             | + 6,3     | - 1,2     | - 0,9       | - 0,1               | - 1,2               |
| Dezember .....  | - 0,9         | - 0,7                                  | - 1,1  | - 3,7                                  | - 0,4                             | + 3,0     | - 0,9     | - 0,7       | + 0,7               | - 1,1               |
| 1988 Januar .....   | - 0,5         | + 0,2                                  | + 0,8  | -                                      | - 0,6                             | - 5,5     | - 1,9     | + 0,2       | + 2,3               | - 0,5               |
| Februar .....   | + 0,5         | + 1,0                                  | + 1,6  | + 0,1                                  | + 0,6                             | - 3,9     | + 3,5     | + 0,6       | + 2,5               | - 0,1               |
| März .....  | + 0,1         | + 0,7                                  | + 1,6  | + 0,1                                  | -                                 | - 6,6     | + 1,8     | + 0,5       | + 2,7               | - 0,2               |
| April .....   | + 0,1         | + 0,6                                  | + 1,4  | - 1,1                                  | + 0,3                             | - 6,6     | + 2,7     | + 0,6       | + 3,2               | - 0,2               |
| Mai .....   | + 0,4         | + 0,7                                  | + 1,6  | -                                      | + 0,4                             | - 6,0     | + 2,1     | + 0,9       | + 3,5               | -                   |
| Juni .....  | + 1,4         | + 2,1                                  | + 3,0  | + 4,3                                  | + 1,0                             | - 5,3     | + 2,9     | + 1,4       | + 4,5               | + 0,3               |
| Juli .....  | + 1,4         | + 2,3                                  | + 3,3  | + 5,3                                  | + 0,7                             | - 7,4     | + 1,4     | + 1,7       | + 4,8               | + 0,7               |
| August .....  | + 1,9         | + 2,5                                  | + 3,7  | + 6,0                                  | + 1,2                             | - 5,6     | + 1,3     | + 2,0       | + 5,2               | + 0,9               |
| September .....   | + 1,7         | + 2,5                                  | + 3,7  | + 5,1                                  | + 1,3                             | - 7,3     | + 1,4     | + 2,2       | + 5,4               | + 1,1               |
| Oktober .....   | + 1,2         | + 2,3                                  | + 3,9  | + 3,3                                  | + 1,0                             | - 10,6    | + 1,9     | + 2,4       | + 6,4               | + 1,1               |
| November .....  | + 2,5         | + 3,2                                  | + 4,2  | + 2,9                                  | + 2,4                             | - 7,9     | + 5,8     | + 3,0       | + 7,1               | + 1,7               |
| Dezember .....  | + 3,9         | + 4,0                                  | + 4,7  | + 4,0                                  | + 3,9                             | - 2,3     | + 10,3    | + 3,3       | + 7,1               | + 2,0               |
| 1989 Januar .....   | + 5,7         | + 5,4                                  | + 5,6  | + 3,7                                  | + 6,0                             | + 9,9     | + 14,5    | + 3,7       | + 7,6               | + 2,5               |
| Februar .....   | + 5,7         | + 5,3                                  | + 5,2  | + 2,8                                  | + 6,0                             | + 12,5    | + 13,5    | + 3,6       | + 7,5               | + 2,4               |
| März .....  | + 6,8         | + 6,3                                  | + 5,6  | + 4,4                                  | + 7,3                             | + 19,5    | + 15,8    | + 3,9       | + 7,3               | + 2,7               |
| April .....   | + 7,3         | + 6,6                                  | + 5,7  | + 5,5                                  | + 7,7                             | + 22,2    | + 16,4    | + 4,0       | + 7,2               | + 2,9               |
| Mai .....   | + 7,1         | + 6,6                                  | + 5,6  | + 5,3                                  | + 7,4                             | + 22,3    | + 15,2    | + 3,9       | + 6,9               | + 2,9               |
| Juni .....  | + 5,3         | + 4,7                                  | + 3,8  | + 0,7                                  | + 5,9                             | + 18,7    | + 10,9    | + 3,2       | + 4,6               | + 2,8               |
| Juli .....  | + 3,1         | + 2,6                                  | + 2,0  | - 2,5                                  | + 4,0                             | + 12,2    | + 6,8     | + 2,2       | + 2,7               | + 2,1               |
| August .....  | + 2,7         | + 2,2                                  | + 1,8  | - 3,5                                  | + 3,6                             | + 9,6     | + 8,1     | + 1,9       | + 1,9               | + 2,0               |
| September .....   | + 3,7         | + 2,7                                  | + 1,8  | - 2,5                                  | + 4,7                             | + 16,4    | + 11,6    | + 1,7       | + 1,3               | + 1,9               |
| Oktober .....   | + 3,2         | + 2,0                                  | + 0,7  | - 1,9                                  | + 3,8                             | + 19,1    | + 9,7     | + 0,9       | - 0,3               | + 1,4               |
| November .....  | + 2,5         | + 1,4                                  | + 0,1  | - 1,4                                  | + 3,2                             | + 19,4    | + 7,3     | + 0,4       | - 1,7               | + 1,0               |
| Dezember .....  | + 0,9         | - 0,2                                  | - 1,3  | - 2,6                                  | + 1,3                             | + 13,9    | + 3,7     | - 0,5       | - 2,9               | + 0,2               |

4 Index der Ausführpreise und Terms of Trade  
(Mittelfristige Übersicht)

| Jahr<br>Monat                | Gesamt-<br>ausfuhr | Güter der<br>Ernährungs-<br>wirtschaft | Güter der gewerblichen Wirtschaft |           |           |             |                     |                     | Terms<br>of<br>Trade |
|------------------------------|--------------------|--|-----------------------------------|-----------|-----------|-------------|---------------------|---------------------|----------------------|
|                              |                    |  | insgesamt                         | Rohstoffe | Halbwaren | Fertigwaren |                     |                     |                      |
|                              |                    |  |                                   |           |           | zusammen    | Vor-<br>erzeugnisse | End-<br>erzeugnisse |                      |
| Absolute Werte<br>1985 = 100 |                    |  |                                   |           |           |             |                     |                     |                      |
| 1986 D .....                 | 98,2               | 93,1                                   | 98,5                              | 90,4      | 82,6      | 100,0       | 95,0                | 101,4               | 116,5                |
| 1987 D .....                 | 97,3               | 88,7                                   | 97,7                              | 83,6      | 75,9      | 99,9        | 92,0                | 102,0               | 121,9                |
| 1988 D .....                 | 99,3               | 91,5                                   | 99,8                              | 83,3      | 79,3      | 101,9       | 96,0                | 103,5               | 122,9                |
| 1989 D .....                 | 102,1              | 94,3                                   | 102,6                             | 86,9      | 83,4      | 104,6       | 100,6               | 105,6               | 121,0                |
| 1987 Januar .....            | 96,9               | 89,5                                   | 97,3                              | 85,8      | 75,4      | 99,5        | 91,8                | 101,5               | 121,4                |
| Februar .....                | 96,8               | 89,1                                   | 97,3                              | 84,7      | 74,7      | 99,5        | 91,4                | 101,6               | 122,4                |
| März .....                   | 96,9               | 89,2                                   | 97,3                              | 84,0      | 74,7      | 99,6        | 91,5                | 101,7               | 122,2                |
| April .....                  | 97,0               | 88,8                                   | 97,5                              | 83,6      | 75,0      | 99,7        | 91,5                | 101,8               | 121,9                |
| Mai .....                    | 97,1               | 88,5                                   | 97,6                              | 83,4      | 75,7      | 99,8        | 91,6                | 101,9               | 121,8                |
| Juni .....                   | 97,2               | 88,2                                   | 97,7                              | 83,2      | 76,5      | 99,9        | 91,7                | 102,0               | 121,8                |
| Juli .....                   | 97,5               | 87,6                                   | 98,0                              | 82,9      | 76,8      | 100,1       | 92,1                | 102,3               | 121,4                |
| August .....                 | 97,5               | 87,6                                   | 98,0                              | 83,2      | 76,8      | 100,2       | 92,2                | 102,3               | 121,1                |
| September .....              | 97,5               | 88,3                                   | 98,0                              | 82,9      | 76,3      | 100,2       | 92,3                | 102,3               | 121,7                |
| Oktober .....                | 97,7               | 89,0                                   | 98,2                              | 83,2      | 76,8      | 100,3       | 92,5                | 102,4               | 121,4                |
| November .....               | 97,5               | 88,8                                   | 98,0                              | 82,9      | 76,1      | 100,1       | 92,4                | 102,2               | 122,8                |
| Dezember .....               | 97,5               | 89,2                                   | 97,9                              | 83,2      | 75,9      | 100,1       | 92,6                | 102,1               | 123,1                |
| 1988 Januar .....            | 97,8               | 89,2                                   | 98,3                              | 82,8      | 75,9      | 100,5       | 93,0                | 102,5               | 123,2                |
| Februar .....                | 97,9               | 88,9                                   | 98,4                              | 82,8      | 75,7      | 100,7       | 93,0                | 102,7               | 123,1                |
| März .....                   | 98,1               | 88,7                                   | 98,7                              | 82,6      | 76,6      | 100,9       | 93,6                | 102,8               | 123,6                |
| April .....                  | 98,6               | 88,6                                   | 99,2                              | 82,7      | 77,8      | 101,4       | 94,4                | 103,2               | 123,7                |
| Mai .....                    | 98,9               | 89,7                                   | 99,4                              | 82,5      | 78,6      | 101,6       | 94,9                | 103,3               | 123,6                |
| Juni .....                   | 99,4               | 92,4                                   | 99,8                              | 82,6      | 79,8      | 101,8       | 95,6                | 103,5               | 122,9                |
| Juli .....                   | 99,8               | 93,4                                   | 100,2                             | 83,6      | 80,6      | 102,2       | 96,6                | 103,7               | 122,6                |
| August .....                 | 100,0              | 93,3                                   | 100,4                             | 83,8      | 81,4      | 102,4       | 97,0                | 103,8               | 122,0                |
| September .....              | 100,2              | 94,0                                   | 100,6                             | 84,3      | 81,4      | 102,6       | 97,5                | 103,9               | 122,9                |
| Oktober .....                | 100,4              | 93,4                                   | 100,8                             | 84,2      | 81,1      | 102,9       | 98,5                | 104,0               | 123,2                |
| November .....               | 100,4              | 93,1                                   | 100,8                             | 84,0      | 80,8      | 102,9       | 98,7                | 104,0               | 123,3                |
| Dezember .....               | 100,6              | 93,6                                   | 101,0                             | 84,2      | 81,9      | 103,0       | 99,0                | 104,0               | 122,2                |
| 1989 Januar .....            | 101,4              | 93,8                                   | 101,8                             | 85,4      | 83,5      | 103,7       | 100,2               | 104,6               | 120,9                |
| Februar .....                | 101,6              | 94,0                                   | 102,0                             | 86,4      | 83,8      | 103,9       | 100,4               | 104,8               | 121,0                |
| März .....                   | 102,0              | 94,5                                   | 102,4                             | 86,7      | 84,3      | 104,3       | 100,9               | 105,2               | 120,3                |
| April .....                  | 102,3              | 94,4                                   | 102,7                             | 86,0      | 84,2      | 104,7       | 101,3               | 105,6               | 119,6                |
| Mai .....                    | 102,6              | 95,3                                   | 103,0                             | 86,6      | 84,3      | 104,9       | 101,5               | 105,8               | 119,7                |
| Juni .....                   | 102,6              | 95,4                                   | 103,0                             | 86,7      | 84,1      | 105,0       | 101,3               | 105,9               | 120,4                |
| Juli .....                   | 102,4              | 95,0                                   | 102,8                             | 86,7      | 83,2      | 104,9       | 100,7               | 106,0               | 122,1                |
| August .....                 | 102,4              | 95,1                                   | 102,8                             | 87,1      | 83,1      | 104,8       | 100,8               | 105,9               | 121,6                |
| September .....              | 102,4              | 94,6                                   | 102,9                             | 87,7      | 83,2      | 104,9       | 100,8               | 106,0               | 121,2                |
| Oktober .....                | 102,3              | 93,9                                   | 102,8                             | 88,0      | 83,0      | 104,8       | 100,2               | 106,0               | 121,6                |
| November .....               | 102,0              | 93,3                                   | 102,5                             | 87,9      | 82,2      | 104,6       | 99,7                | 105,9               | 122,3                |
| Dezember .....               | 101,6              | 92,6                                   | 102,1                             | 87,0      | 81,6      | 104,1       | 98,8                | 105,6               | 122,4                |

Relative Veränderungen gegenüber dem entsprechenden Vorjahresergebnis  
Prozent

|                   |       |       |       |        |        |       |       |       |        |
|-------------------|-------|-------|-------|--------|--------|-------|-------|-------|--------|
| 1986 D .....      | - 1,8 | - 6,9 | - 1,5 | - 9,6  | - 17,4 | + 0   | - 5,0 | + 1,4 | + 16,5 |
| 1987 D .....      | - 0,9 | - 4,7 | - 0,8 | - 7,5  | - 8,1  | - 0,1 | - 3,2 | + 0,6 | + 4,6  |
| 1988 D .....      | + 2,1 | + 3,2 | + 2,1 | - 0,4  | + 4,5  | + 2,0 | + 4,3 | + 1,5 | + 0,8  |
| 1989 D .....      | + 2,8 | + 3,1 | + 2,8 | + 4,3  | + 5,2  | + 2,6 | + 4,8 | + 2,0 | - 1,5  |
| 1987 Januar ..... | - 2,5 | - 8,0 | - 2,2 | - 10,3 | - 18,8 | - 0,6 | - 6,3 | + 0,8 | + 13,6 |
| Februar .....     | - 2,3 | - 7,1 | - 2,0 | - 9,9  | - 16,9 | - 0,7 | - 6,5 | + 0,8 | + 11,8 |
| März .....        | - 2,1 | - 6,2 | - 2,0 | - 9,6  | - 15,2 | - 0,8 | - 5,7 | + 0,5 | + 9,1  |
| April .....       | - 1,9 | - 6,2 | - 1,6 | - 9,4  | - 12,5 | - 0,7 | - 5,2 | + 0,3 | + 6,6  |
| Mai .....         | - 1,5 | - 6,4 | - 1,2 | - 8,9  | - 9,6  | - 0,5 | - 4,1 | + 0,3 | + 5,3  |
| Juni .....        | - 1,2 | - 5,5 | - 1,0 | - 8,6  | - 6,7  | - 0,4 | - 3,7 | + 0,3 | + 3,6  |
| Juli .....        | - 0,5 | - 4,8 | - 0,4 | - 7,5  | - 4,0  | - 0,1 | - 2,5 | + 0,7 | + 1,0  |
| August .....      | - 0,3 | - 3,7 | - 0,2 | - 6,0  | - 3,0  | + 0,2 | - 1,9 | + 0,7 | + 0,7  |
| September .....   | - 0,2 | - 3,2 | - 0,1 | - 5,5  | - 3,7  | + 0,3 | - 1,4 | + 0,7 | + 0,7  |
| Oktober .....     | + 0,4 | - 2,1 | + 0,5 | - 4,7  | - 1,0  | + 0,7 | - 0,5 | + 1,0 | + 1,5  |
| November .....    | + 0,3 | - 2,1 | + 0,4 | - 4,8  | - 1,0  | + 0,5 | - 0,3 | + 0,8 | + 0,3  |
| Dezember .....    | + 0,5 | - 1,5 | + 0,5 | - 3,9  | - 0,4  | + 0,6 | + 0,1 | + 0,8 | + 1,3  |
| 1988 Januar ..... | + 0,9 | - 0,3 | + 1,0 | - 3,5  | + 0,7  | + 1,0 | + 1,3 | + 1,0 | + 1,4  |
| Februar .....     | + 1,1 | - 0,2 | + 1,1 | - 2,2  | + 1,3  | + 1,2 | + 1,8 | + 1,1 | + 1,5  |
| März .....        | + 1,2 | - 0,6 | + 1,4 | - 1,7  | + 2,5  | + 1,3 | + 2,3 | + 1,1 | + 0,6  |
| April .....       | + 1,6 | - 0,2 | + 1,7 | - 1,1  | + 3,7  | + 1,7 | + 3,2 | + 1,4 | + 1,1  |
| Mai .....         | + 1,9 | + 1,4 | + 1,8 | - 1,1  | + 3,8  | + 1,8 | + 3,6 | + 1,4 | + 1,5  |
| Juni .....        | + 2,3 | + 4,8 | + 2,1 | - 0,7  | + 4,3  | + 1,9 | + 4,3 | + 1,4 | + 1,5  |
| Juli .....        | + 2,4 | + 6,6 | + 2,2 | + 0,8  | + 4,9  | + 2,1 | + 4,9 | + 1,5 | + 0,9  |
| August .....      | + 2,6 | + 6,5 | + 2,4 | + 0,7  | + 6,0  | + 2,2 | + 5,2 | + 1,4 | + 1,0  |
| September .....   | + 2,8 | + 6,5 | + 2,7 | + 1,7  | + 6,7  | + 2,4 | + 5,6 | + 1,5 | + 0,7  |
| Oktober .....     | + 2,8 | + 4,9 | + 2,6 | + 1,2  | + 5,6  | + 2,6 | + 6,5 | + 1,6 | + 1,0  |
| November .....    | + 3,0 | + 4,8 | + 2,9 | + 1,3  | + 6,2  | + 2,8 | + 6,8 | + 1,6 | + 1,5  |
| Dezember .....    | + 3,2 | + 4,9 | + 3,2 | + 1,2  | + 7,9  | + 2,9 | + 6,9 | + 1,8 | + 0,4  |
| 1989 Januar ..... | + 3,7 | + 5,2 | + 3,6 | + 3,1  | + 10,0 | + 3,2 | + 7,7 | + 2,0 | - 0,7  |
| Februar .....     | + 3,8 | + 5,7 | + 3,7 | + 4,3  | + 10,7 | + 3,2 | + 8,0 | + 2,0 | - 1,9  |
| März .....        | + 4,0 | + 6,5 | + 3,7 | + 5,0  | + 10,1 | + 3,4 | + 7,8 | + 2,3 | - 1,7  |
| April .....       | + 3,8 | + 6,5 | + 3,5 | + 4,0  | + 8,2  | + 3,3 | + 7,3 | + 2,3 | - 2,7  |
| Mai .....         | + 3,7 | + 6,2 | + 3,6 | + 5,0  | + 7,3  | + 3,2 | + 7,0 | + 2,3 | - 3,3  |
| Juni .....        | + 3,2 | + 3,2 | + 3,2 | + 5,0  | + 5,4  | + 3,1 | + 6,0 | + 2,4 | - 3,2  |
| Juli .....        | + 2,6 | + 1,7 | + 2,6 | + 3,7  | + 3,2  | + 2,6 | + 4,2 | + 2,3 | - 2,0  |
| August .....      | + 2,4 | + 1,9 | + 2,4 | + 3,9  | + 2,1  | + 2,3 | + 3,9 | + 2,2 | - 0,4  |
| September .....   | + 2,2 | + 0,6 | + 2,3 | + 4,0  | + 2,2  | + 2,2 | + 3,4 | + 2,0 | - 0,3  |
| Oktober .....     | + 1,9 | + 0,5 | + 2,0 | + 4,5  | + 2,3  | + 1,8 | + 1,7 | + 2,0 | - 1,4  |
| November .....    | + 1,6 | + 0,2 | + 1,7 | + 4,6  | + 1,7  | + 1,7 | + 1,0 | + 1,9 | - 1,3  |
| Dezember .....    | + 1,0 | - 1,1 | + 1,1 | + 3,3  | - 0,4  | + 1,1 | - 0,2 | + 1,8 | - 0,8  |
|                   |       |       |       |        |        |       |       | + 1,5 | + 0,2  |

## 5 Index der Einfuhrpreise

(Langfristige Übersicht)

1985 = 100

| Jahr         | Gesamteinfuhr <sup>4)</sup> |                                |  | Nach Warengruppen der Ernährungswirtschaft und der Gewerblichen Wirtschaft |                                   |                               |                  | Nach der vorwiegenden Verwendungsart |                      |
|--------------|-----------------------------|--------------------------------|--|--|-----------------------------------|-------------------------------|------------------|--------------------------------------|----------------------|
|              | insgesamt                   | ohne Mineralöl-<br>erzeugnisse | ohne Erdöl<br>und<br>Mineralöl-<br>erzeugnisse | Güter<br>der<br>Ernährungs-<br>wirtschaft                                  | Güter der gewerblichen Wirtschaft |                               |                  | Investi-<br>tions-<br>güter          | Verbrauchs-<br>güter |
|              |                             |                                |  |  | insgesamt                         | Rohstoffe<br>und<br>Halbwaren | Fertig-<br>waren |                                      |                      |
| 1950 D ..... | 43,8                        | 46,1                           | 55,5   | 62,3   | 41,1                              | .                             | .                | .                                    | .                    |
| 1951 D ..... | 55,9                        | 59,0                           | 71,0   | 71,6   | 57,2                              | .                             | .                | .                                    | .                    |
| 1952 D ..... | 49,0                        | 51,7                           | 61,9   | 67,6   | 47,2                              | .                             | .                | .                                    | .                    |
| 1953 D ..... | 45,0                        | 47,3                           | 56,8   | 63,4   | 42,6                              | .                             | .                | .                                    | .                    |
| 1954 D ..... | 45,1                        | 47,4                           | 57,0   | 64,8   | 41,9                              | .                             | .                | .                                    | .                    |
| 1955 D ..... | 45,2                        | 47,5                           | 57,1   | 63,0   | 43,2                              | .                             | .                | .                                    | .                    |
| 1956 D ..... | 46,9                        | 49,3                           | 59,2   | 65,6   | 44,7                              | .                             | .                | .                                    | .                    |
| 1957 D ..... | 46,3                        | 48,7                           | 58,3   | 63,4   | 44,9                              | .                             | .                | .                                    | .                    |
| 1958 D ..... | 43,9                        | 45,9                           | 55,2   | 63,0   | 40,9                              | 25,2                          | 60,1             | 58,1                                 | 49,1                 |
| 1959 D ..... | 42,2                        | 44,4                           | 53,4   | 59,7   | 39,5                              | 24,3                          | 58,6             | 58,1                                 | 45,1                 |
| 1960 D ..... | 42,1                        | 44,3                           | 53,5   | 58,5   | 39,6                              | 24,4                          | 58,6             | 58,1                                 | 44,2                 |
| 1961 D ..... | 40,4                        | 42,6                           | 51,6   | 56,1   | 38,1                              | 23,1                          | 56,8             | 56,7                                 | 42,6                 |
| 1962 D ..... | 40,1                        | 42,2                           | 51,2   | 57,5   | 37,4                              | 22,5                          | 56,2             | 57,0                                 | 42,9                 |
| 1963 D ..... | 40,9                        | 43,0                           | 52,3   | 60,0   | 37,6                              | 22,6                          | 56,8             | 58,4                                 | 43,8                 |
| 1964 D ..... | 41,6                        | 43,9                           | 53,7   | 60,8   | 38,4                              | 23,1                          | 57,7             | 59,3                                 | 42,3                 |
| 1965 D ..... | 42,6                        | 45,2                           | 55,4   | 63,6   | 39,0                              | 23,6                          | 58,3             | 60,4                                 | 41,6                 |
| 1966 D ..... | 43,4                        | 45,9                           | 56,4   | 63,5   | 39,9                              | 24,3                          | 59,5             | 62,1                                 | 42,5                 |
| 1967 D ..... | 42,4                        | 44,9                           | 54,7   | 61,4   | 39,4                              | 23,8                          | 59,0             | 61,4                                 | 43,7                 |
| 1968 D ..... | 42,1                        | 44,5                           | 54,2   | 59,2   | 39,5                              | 24,1                          | 58,4             | 61,8                                 | 44,5                 |
| 1969 D ..... | 42,8                        | 45,5                           | 55,6   | 61,2   | 39,9                              | 24,3                          | 59,2             | 62,0                                 | 44,0                 |
| 1970 D ..... | 42,4                        | 44,9                           | 55,2   | 60,8   | 39,5                              | 24,0                          | 58,6             | 60,6                                 | 43,9                 |
| 1971 D ..... | 42,5                        | 45,0                           | 54,4   | 59,8   | 39,9                              | 24,3                          | 59,1             | 61,9                                 | 45,5                 |
| 1972 D ..... | 42,3                        | 44,9                           | 54,4   | 61,4   | 39,3                              | 23,4                          | 59,1             | 61,8                                 | 45,8                 |
| 1973 D ..... | 47,7                        | 49,8                           | 60,2   | 74,0   | 43,6                              | 28,7                          | 61,4             | 62,1                                 | 52,5                 |
| 1974 D ..... | 61,3                        | 63,2                           | 69,5   | 80,6   | 58,4                              | 46,8                          | 69,1             | 65,4                                 | 60,3                 |
| 1975 D ..... | 60,3                        | 62,2                           | 68,6   | 75,9   | 58,0                              | 44,2                          | 72,1             | 71,9                                 | 62,5                 |
| 1976 D ..... | 64,0                        | 65,9                           | 72,1   | 82,2   | 61,3                              | 47,7                          | 74,7             | 75,9                                 | 65,7                 |
| 1977 D ..... | 65,0                        | 67,0                           | 73,5   | 89,4   | 61,3                              | 47,0                          | 75,4             | 75,9                                 | 66,9                 |
| 1978 D ..... | 62,5                        | 64,6                           | 71,8   | 80,9   | 59,8                              | 43,6                          | 76,0             | 77,2                                 | 67,2                 |
| 1979 D ..... | 69,8                        | 70,0                           | 76,0   | 81,8   | 68,1                              | 56,5                          | 79,3             | 78,2                                 | 79,4                 |
| 1980 D ..... | 80,3                        | 80,5                           | 82,3   | 84,6   | 79,7                              | 74,9                          | 84,2             | 81,6                                 | 85,6                 |
| 1981 D ..... | 91,3                        | 90,9                           | 89,7   | 91,0   | 91,4                              | 93,4                          | 90,3             | 89,3                                 | 93,0                 |
| 1982 D ..... | 93,4                        | 92,9                           | 92,3   | 92,1   | 93,5                              | 94,8                          | 93,1             | 91,7                                 | 96,0                 |
| 1983 D ..... | 93,1                        | 92,9                           | 93,4   | 95,8   | 92,7                              | 91,3                          | 94,4             | 93,4                                 | 95,4                 |
| 1984 D ..... | 98,6                        | 98,5                           | 98,7   | 102,5  | 98,1                              | 99,4                          | 97,7             | 97,2                                 | 97,8                 |
| 1985 D ..... | 100                         | 100                            | 100  | 100  | 100                               | 100                           | 100              | 100                                  | 100                  |
| 1986 D ..... | 84,3                        | 87,3                           | 92,1   | 90,7   | 83,4                              | 61,2                          | 96,6             | 97,1                                 | 89,0                 |
| 1987 D ..... | 79,8                        | 82,6                           | 87,2   | 82,6   | 79,4                              | 54,6                          | 94,2             | 95,3                                 | 87,7                 |
| 1988 D ..... | 80,8                        | 84,2                           | 89,6   | 84,6   | 80,2                              | 54,2                          | 95,7             | 96,0                                 | 87,2                 |
| 1989 D ..... | 84,4                        | 87,4                           | 92,3   | 85,2   | 84,2                              | 61,2                          | 98,0             | 98,1                                 | 90,1                 |

Fußnoten siehe letzte Seite

**6. Index der Ausführpreise und Terms of Trade**  
(Langfristige Übersicht)  
1985 = 100

| Jahr   | Gesamt-<br>ausführ<br>5) | Nach Warengruppen der Ernährungswirtschaft und<br>der Gewerblichen Wirtschaft |                                   |                               |             |                     |                     | Nach der vorwiegenden<br>Verwendungsart |                           | Terms<br>of<br>Trade |
|--------|--------------------------|---|-----------------------------------|-------------------------------|-------------|---------------------|---------------------|---|---------------------------|----------------------|
|        |                          | Güter<br>der<br>Ernäh-<br>rungs-<br>wirtschaft                                | Güter der gewerblichen Wirtschaft |                               |             |                     |                     | Inve-<br>stitions-<br>güter             | Ver-<br>brauchs-<br>güter |                      |
|        |                          |   | insgesamt                         | Rohstoffe<br>und<br>Halbwaren | Fertigwaren |                     |                     |   |                           |                      |
|        |                          |   |                                   |                               | insgesamt   | Vorer-<br>zeugnisse | Ender-<br>zeugnisse |   |                           |                      |
| 1950 D | .                        | .   | .                                 | .                             | .           | .                   | .                   | .                                       | .                         | .                    |
| 1951 D | .                        | .   | .                                 | .                             | .           | .                   | .                   | .                                       | .                         | .                    |
| 1952 D | .                        | .   | .                                 | .                             | .           | .                   | .                   | .                                       | .                         | .                    |
| 1953 D | .                        | .   | .                                 | .                             | .           | .                   | .                   | .                                       | .                         | .                    |
| 1954 D | 43,1                     | 50,3  | 42,7                              | 35,5                          | 43,9        | 55,9                | 40,6                | 33,8                                    | 39,0                      | 95,6                 |
| 1955 D | 43,9                     | 49,6  | 43,6                              | 36,6                          | 44,6        | 58,0                | 41,2                | 34,7                                    | 40,0                      | 97,1                 |
| 1956 D | 45,2                     | 51,2  | 44,9                              | 38,1                          | 45,8        | 59,3                | 42,2                | 36,1                                    | 41,8                      | 96,4                 |
| 1957 D | 46,2                     | 52,6  | 45,9                              | 39,6                          | 46,6        | 59,7                | 43,2                | 37,5                                    | 43,3                      | 99,8                 |
| 1958 D | 45,2                     | 52,9  | 44,7                              | 38,1                          | 45,7        | 55,5                | 43,0                | 37,2                                    | 43,0                      | 103,0                |
| 1959 D | 44,8                     | 49,7  | 44,6                              | 38,1                          | 45,4        | 54,7                | 42,9                | 37,4                                    | 43,0                      | 106,2                |
| 1960 D | 45,4                     | 49,3  | 45,1                              | 38,4                          | 46,1        | 55,8                | 43,4                | 38,3                                    | 43,9                      | 107,8                |
| 1961 D | 45,2                     | 49,6  | 45,0                              | 37,5                          | 46,1        | 53,4                | 44,2                | 39,3                                    | 45,1                      | 111,9                |
| 1962 D | 45,4                     | 50,4  | 45,0                              | 36,8                          | 46,3        | 51,2                | 44,9                | 40,5                                    | 46,4                      | 113,2                |
| 1963 D | 45,4                     | 55,2  | 45,0                              | 36,7                          | 46,3        | 50,2                | 45,2                | 41,0                                    | 46,7                      | 111,0                |
| 1964 D | 46,5                     | 55,6  | 46,0                              | 38,0                          | 47,2        | 51,9                | 46,0                | 41,9                                    | 47,5                      | 111,8                |
| 1965 D | 47,5                     | 56,0  | 47,1                              | 38,7                          | 48,4        | 52,1                | 47,3                | 43,2                                    | 48,6                      | 111,5                |
| 1966 D | 48,5                     | 57,4  | 48,1                              | 39,4                          | 49,4        | 52,1                | 48,7                | 44,4                                    | 50,3                      | 111,8                |
| 1967 D | 48,5                     | 56,4  | 48,1                              | 39,0                          | 49,5        | 51,0                | 49,0                | 44,9                                    | 51,1                      | 114,4                |
| 1968 D | 48,0                     | 55,3  | 47,6                              | 38,6                          | 49,0        | 50,2                | 48,7                | 44,6                                    | 50,8                      | 114,0                |
| 1969 D | 49,9                     | 56,4  | 49,6                              | 39,5                          | 51,1        | 53,0                | 50,5                | 47,1                                    | 51,7                      | 116,6                |
| 1970 D | 51,4                     | 57,1  | 51,1                              | 40,5                          | 52,7        | 53,6                | 52,4                | 49,5                                    | 52,7                      | 121,2                |
| 1971 D | 53,2                     | 58,5  | 52,9                              | 41,1                          | 54,6        | 52,1                | 55,3                | 52,8                                    | 55,2                      | 125,2                |
| 1972 D | 54,3                     | 61,3  | 53,9                              | 40,5                          | 55,9        | 52,0                | 57,0                | 55,1                                    | 56,9                      | 128,4                |
| 1973 D | 57,8                     | 68,3  | 57,2                              | 46,2                          | 58,9        | 57,3                | 59,3                | 57,8                                    | 59,9                      | 121,2                |
| 1974 D | 67,6                     | 75,4  | 67,1                              | 64,9                          | 67,3        | 74,6                | 65,4                | 62,8                                    | 67,5                      | 110,3                |
| 1975 D | 70,2                     | 75,5  | 69,9                              | 63,6                          | 70,7        | 70,5                | 70,8                | 68,2                                    | 71,7                      | 116,4                |
| 1976 D | 72,9                     | 77,9  | 72,6                              | 66,2                          | 73,5        | 72,6                | 73,7                | 72,2                                    | 74,8                      | 113,9                |
| 1977 D | 74,2                     | 81,5  | 73,8                              | 64,7                          | 75,0        | 70,8                | 76,1                | 75,3                                    | 77,0                      | 114,2                |
| 1978 D | 75,3                     | 81,1  | 75,0                              | 63,7                          | 76,5        | 71,7                | 77,8                | 77,4                                    | 78,9                      | 120,5                |
| 1979 D | 78,9                     | 83,6  | 78,6                              | 72,1                          | 79,5        | 77,7                | 80,0                | 79,7                                    | 81,1                      | 113,0                |
| 1980 D | 83,8                     | 88,7  | 83,6                              | 80,4                          | 84,0        | 83,6                | 84,2                | 83,4                                    | 86,5                      | 104,4                |
| 1981 D | 88,7                     | 94,4  | 88,4                              | 90,2                          | 88,2        | 88,3                | 88,1                | 87,1                                    | 91,1                      | 97,2                 |
| 1982 D | 92,5                     | 95,7  | 92,4                              | 92,7                          | 92,4        | 92,4                | 92,4                | 91,8                                    | 94,5                      | 99,0                 |
| 1983 D | 94,1                     | 97,6  | 93,9                              | 92,4                          | 94,2        | 92,4                | 94,8                | 94,4                                    | 96,1                      | 101,1                |
| 1984 D | 97,4                     | 101,3   | 97,2                              | 97,6                          | 97,2        | 96,8                | 97,3                | 97,0                                    | 98,1                      | 98,8                 |
| 1985 D | 100                      | 100   | 100                               | 100                           | 100         | 100                 | 100                 | 100                                     | 100                       | 100                  |
| 1986 D | 98,2                     | 93,1  | 98,5                              | 84,0                          | 100,0       | 95,0                | 101,4               | 102,4                                   | 100,0                     | 116,5                |
| 1987 D | 97,3                     | 88,7  | 97,7                              | 77,2                          | 99,9        | 92,0                | 102,0               | 104,0                                   | 101,0                     | 121,9                |
| 1988 D | 99,3                     | 91,5  | 99,8                              | 80,0                          | 101,9       | 96,0                | 103,5               | 106,0                                   | 101,9                     | 122,9                |
| 1989 D | 102,1                    | 94,3  | 102,6                             | 84,0                          | 104,6       | 100,6               | 105,6               | 108,7                                   | 103,1                     | 121,0                |

Fußnoten siehe letzte Seite.

## 7 Einfuhrpreise

DM

| Lfd. Nr.                 | Ware  | Handelsbedingung | Mengen-<br>einheit | 1989<br>Durch-<br>schnitt | 1988     |          |          |
|--------------------------|---|------------------|--------------------|---------------------------|----------|----------|----------|
|                          |   |                  |                    |                           | Dezember | November | Dezember |
| Getreide                 |   |                  |                    |                           |          |          |          |
| 1                        | Weichweizen, französischer .....                                  | cif d. Rhein.    | 1 dt               | 39,68                     | 40,66    | 38,24    | 38,66    |
| 2                        | Futtergerste, versch. Herkünfte .....                             | cif d. Rhein.    | 1 dt               | 37,58 <sup>e)</sup>       | .        | 37,39    | 37,66    |
| 3                        | Futtermais, französischer .....                                   | cif d. Rhein.    | 1 dt               | 40,41                     | 40,46    | 39,35    | 39,28    |
| 4                        | Futtermais, amerikanischer, gelb 3 .....                          | cif Nordseeh.    | 1 dt               | 24,91                     | 23,93    | 23,88    | 22,76    |
| 5                        | Stärkehaltige Wurzeln, thailändische, Tapioka-Pellets             | cif Nordseeh.    | 1 dt               | 27,89p                    | 25,51    | 29,21    | 29,65p   |
| Oelsaaten und Oelfrüchte |   |                  |                    |                           |          |          |          |
| 6                        | Sojabohnen, amerikanische, gelb .....                             | cif Nordseeh.    | 1 dt               | 51,19                     | 49,94    | 45,04    | 43,28    |
| 7                        | Leinsamen, kanadische, Western 1 .....                            | cif Nordseeh.    | 1 dt               | 68,94                     | 66,45    | 64,28    | 63,24    |
| Rohbaumwolle             |   |                  |                    |                           |          |          |          |
| 8                        | türkische, Izmir Nr. 1 .....                                      | cif Bremen       | 1 dt               | 348,27                    | 244,79   | 379,35   | 337,84   |
| 9                        | sowjetische, Pervij 31/32 mm .....                                | cif Bremen       | 1 dt               | 331,90                    | 245,76   | 351,09   | 317,69   |
| 10                       | ägyptische, Giza 70 .....   | cif Bremen       | 1 dt               | 1 085,56                  | 978,95   | 1 059,34 | 1 011,61 |
| 11                       | amerikanische, strict middling 1 1/16 inch .....                  | cif Bremen       | 1 dt               | 309,40                    | 247,69   | 320,82   | 295,61   |
| 12                       | argentinische, strict low middling 1 1/16 inch .....              | cif Bremen       | 1 dt               | 311,75                    | 244,80   | 321,83   | 290,81   |
| Frischobst               |   |                  |                    |                           |          |          |          |
| 13                       | Tafeläpfel, italienische, Sortendurchschnitt .....                | frei d. Grenze   | 1 dt               | 92,92                     | 90,00    | 95,00    | 95,00    |
| 14                       | Haselnüsse, türkische, Levantiner .....                           | cif Hamburg      | 1 dt               | 495,23                    | 483,10   | 507,77   | 502,70   |
| 15                       | Mandeln, amerikanische .....                                      | cif Nordseeh.    | 1 dt               | 666,29                    | 612,98   | 671,12   | 553,77   |
| 16                       | Orangen, italienische, Sortendurchschnitt .....                   | frei d. Grenze   | 1 dt               | 95,71 <sup>e)</sup>       | 95,00    | 110,00   | 80,00    |
| 17                       | Zitronen, italienische .....                                      | frei d. Grenze   | 1 dt               | 102,27 <sup>e)</sup>      | 100,00   | 110,00   | 100,00   |
| 18                       | Bananen, mittelamerikanische .....                                | cif Nordseeh.    | 1 t                | 901,69                    | 623,88   | 894,78   | 868,16   |
| 19                       | Weintrauben, italienische, Tafel- .....                           | frei d. Grenze   | 1 dt               | 150,00 <sup>e)</sup>      | 200,00   | 140,00   | 200,00   |
| Rohkaffee                |   |                  |                    |                           |          |          |          |
| 20                       | kenianischer, Typ A .....   | cif Hamburg      | 1 dt               | 507,87                    | 720,38   | 320,24   | 321,28   |
| 21                       | salvadorianischer, Hochgewächs .....                              | cif Hamburg      | 1 dt               | 477,60                    | 651,20   | 305,60   | 302,00   |
| 22                       | kolumbianischer, Excelso .....                                    | cif Hamburg      | 1 dt               | 486,55                    | 687,55   | 310,28   | 300,63   |
| 23                       | brasilianischer, Santos, Typ N.Y. Nr. 2 .....                     | cif Hamburg      | 1 dt               | 445,74                    | 632,44   | 286,71   | 268,01   |
| 24                       | papua-neuguineischer, Native Y Grade .....                        | cif Hamburg      | 1 dt               | 461,03p                   | 632,35   | 282,84   | 283,64p  |
| 25                       | Rohkakao, elfenbeinischer, good fermented .....                   | cif Hamburg      | 1 dt               | 266,67                    | 351,00   | 204,26   | 181,30   |
| Frischgemüse             |   |                  |                    |                           |          |          |          |
| 26                       | Kopfsalat, niederländischer .....                                 | frei d. Grenze   | 1 Steige           | 8,73                      | 13,00    | 6,50     | 10,50    |
| 27                       | Tomaten, niederländische .....                                    | frei d. Grenze   | 1 dt               | 204,55 <sup>e)</sup>      | 180,00   | 150,00   | 210,00   |
| 28                       | Schälgurken, niederländische .....                                | frei d. Grenze   | 1 dt               | 144,71 <sup>e)</sup>      | .        | 155,20   | .        |
| 29                       | Hühnereier belgische/niederländische<br>Gewichtsklasse 4 .....    | frei d. Grenze   | 100 Stück          | 11,21                     | 11,00    | 12,86    | 13,36    |
| Rohwolle                 |   |                  |                    |                           |          |          |          |
| 30                       | südafrikanische, Merino A-Vliese .....                            | cif Bremen       | 1 kg               | 16,23                     | 16,12    | 14,00    | 13,28    |
| 31                       | australische, Merino A-Vliese .....                               | cif Bremen       | 1 kg               | 18,65                     | 19,71    | 16,72    | 15,85    |
| 32                       | australische, Merino A-Stücke .....                               | cif Bremen       | 1 kg               | 14,18                     | 15,13    | 11,44    | 10,88    |
| 33                       | australische, Kreuzzucht C II-Vliese .....                        | cif Bremen       | 1 kg               | 11,02                     | 10,53    | 9,76     | 9,10     |
| 34                       | Naturkautschuk, malaysischer,<br>Ribbed smoked sheets Nr. 1 ..... | ab Kai Hamburg   | 1 dt               | 190,75                    | 197,00   | 168,00   | 158,00   |
| 35                       | Steinkohle, amerikanische, Koks-A .....                           | cif Nordseeh.    | 1 t                | 115,47                    | 102,67   | 118,67   | 117,00   |

Fußnoten siehe letzte Seite.

## 7 Einfuhrpreise

DM

| Lfd. Nr.                                | Ware  | Handels-<br>bedingung | Mengen-<br>einheit | 1989              | 1988     | 1989     |          |
|---|---|-----------------------|--------------------|-------------------|----------|----------|----------|
|   |   |                       |                    | Durch-<br>schnitt | Dezember | November | Dezember |
| <b>Eisenerze</b>                        |   |                       |                    |                   |          |          |          |
| 36                                      | schwedisches, Kiruna-D,<br>ca. 59 % Fe i. Feu.<br>Körnung: 40 % unter 5 mm .....                          | frei d. Grenze        | 1 t                | 41,64             | 36,75    | 41,65    | 39,70    |
| 37                                      | kanadisches, Mount-Wright, Konzentrat,<br>ca. 64 % Fe i. Feu.<br>Körnung: 100 % unter 5 mm .....          | frei d. Grenze        | 1 t                | 50,62             | 43,40    | 48,45    | 47,45    |
| 38                                      | brasilianisches, Itabira-Standard-Sinterfeed,<br>ca. 61,5 % Fe i. Feu.<br>Körnung: 100 % unter 5 mm ..... | frei d. Grenze        | 1 t                | 49,63             | 42,60    | 49,10    | 48,60    |
| 39                                      | liberianisches, Bong Range, Konzentrat,<br>ca. 61 % Fe i. Feu.<br>Körnung: 100 % unter 5 mm .....         | frei d. Grenze        | 1 t                | 46,01             | 40,30    | 46,90    | 44,25    |
| 40                                      | Motorenbenzin, Normal-, verschiedene Herkünfte,<br>bleifrei .....   | fob B'schiff ARA      | 1 t                | 366,83            | 287,26   | 319,26   | 320,92   |
| 41                                      | Heizöle, leicht, verschiedene Herkünfte, .....  | frei d. Grenze        | 1 t                | 306,18            | 261,40   | 341,79   | 379,37   |
| <b>Schnittholz</b>                      |   |                       |                    |                   |          |          |          |
| 42                                      | skandinavisches, Weißholz,<br>Battens, unsortiert .....   | cif Nordseeh.         | 1 m <sup>3</sup>   | 470,14            | 434,00   | 507,67   | 507,00   |
| 43                                      | sowjetisches, Tannen-Battens,<br>50 x 175 mm, unsortiert .....  | cif Nordseeh.         | 1 m <sup>3</sup>   | 415,84            | 370,00   | 426,67   | 426,67   |
| <b>Papierzellstoff, skandinavischer</b> |   |                       |                    |                   |          |          |          |
| 44                                      | Sulfit-, aus Nadelholz, gebleicht .....   | cif Nordseeh.         | 1 dt               | 150,52            | 134,50   | 157,50   | 157,50   |
| 45                                      | Sulfat-, aus Nadelholz, gebleicht .....   | cif Nordseeh.         | 1 dt               | 155,81            | 142,75   | 163,00   | 163,00   |
| 46                                      | Sulfat-, aus Laubholz, gebleicht .....  | cif Nordseeh.         | 1 dt               | 146,41            | 135,33   | 152,87   | 152,87   |
| 47                                      | Kraftliner, skandinavischer,<br>150 - 200 g/m <sup>2</sup> .....  | cif Nordseeh.         | 1 dt               | 112,40            | 109,50   | 113,50   | 113,50   |
| <b>Schnittkäse</b>                      |   |                       |                    |                   |          |          |          |
| 48                                      | niederländischer, Edamer,<br>40 % Fett i.T. ....  | frei d. Grenze        | 1 kg               | 6,49              | 6,92     | 6,77     | 6,77     |
| 49                                      | niederländischer, Gouda,<br>48 % Fett i.T. ....   | frei d. Grenze        | 1 kg               | 6,61              | 7,00     | 6,85     | 6,85     |
| 50                                      | Sojaschrot, amerikanisches,<br>extrahiert .....   | cif Nordseeh.         | 1 dt               | 47,51             | 51,00    | 43,02    | 40,74    |
| <b>Ölkuchen</b>                         |   |                       |                    |                   |          |          |          |
| 51                                      | Kokosexpeller, philippinischer/indonesischer .....  | cif Nordseeh.         | 1 dt               | 29,19             | 30,26    | 26,33    | 23,55    |
| 52                                      | Palmkernexpeller, verschiedene Herkünfte .....  | cif Nordseeh.         | 1 dt               | 24,43             | 22,75    | 23,42    | 22,00    |
| <b>Fleisch</b>                          |   |                       |                    |                   |          |          |          |
| 53                                      | Schweinehälften, belgische/niederländische,<br>frisch .....   | frei d. Grenze        | 1 kg               | 3,78              | 3,41     | 3,81     | 3,68     |
| 54                                      | Rinder-Vorderviertel französische,<br>1. Qualität, gekühlt .....  | frei d. Grenze        | 1 kg               | 4,83p             | 5,21     | 5,10     | 4,96p    |
| 55                                      | Jungmasthühner, niederländische,<br>950 - 1000 g, bratfertig,<br>ohne Innereien .....                     | frei Empfänger        | 1 kg               | 2,87              | 2,80     | 3,01     | 3,06     |
| 56                                      | Fischmehl, verschiedene Herkünfte,<br>64 - 65 % Protein .....   | cif Nordseeh.         | 1 dt               | 83,00             | 100,60   | 81,10    | 79,82    |

Fußnoten siehe letzte Seite.

Abgrenzung der Ländergruppen in der Außenhandelspreisstatistik\*

EG-Länder

Belgien u. Luxemburg  
Dänemark  
Frankreich  
Griechenland  
Großbritannien u. Nordirland  
Irland  
Italien  
Niederlande  
Portugal  
Spanien

Andere industrialisierte westliche Länder

Andorra  
Australien  
Färöer  
Finnland  
Gibraltar  
Island  
Japan  
Jugoslawien  
Kanada  
Malta  
Neuseeland  
Norwegen  
Österreich  
Republik Südafrika u. Namibia  
Schweden  
Schweiz  
Türkei  
Vatikanstadt  
Vereinigte Staaten von Amerika

Entwicklungsländer (ohne OPEC)

Ägypten  
Antigua u. Barbuda  
Äquatorialguinea  
Äthiopien  
Afghanistan  
Amerikan. Jungferninseln  
Amerikan.-Ozeanien  
Angola  
Argentinien  
Austr.-Ozeanien  
Bahamas  
Bahrain  
Bangladesch  
Barbados  
Belize  
Benin  
Bermuda  
Bhutan  
Birma  
Bolivien  
Botsuana  
Brasilien  
Brit. Gebiete im Ind. Ozean  
Brunei  
Burkina Faso (ehem. Obervolta)  
Burundi  
Ceuta u. Melilla  
Chile  
Costa Rica  
Dominica  
Dominikanische Republik  
Dschibuti

Elfenbeinküste  
El Salvador  
Falklandinseln  
Fidschi  
Franz.-Guayana  
Franz.-Polynesien  
Gambia  
Ghana  
Grenada  
Grönland  
Guadeloupe  
Guatemala  
Guinea  
Guinea-Bissau  
Guyana  
Haiti  
Honduras  
Hongkong  
Indien  
Israel  
Jamaika  
Jemen, Dem. Volksrep. (ehem. Südjemen)  
Jemen (ehem. Nordjemen)  
Jordanien  
Kaimaninseln  
Kanarische Inseln  
Kamerun  
Kamputschea  
Kap Verde  
Kenia  
Kiribati  
Kolumbien  
Komoren  
Kongo  
Korea, Republik (ehem. Südkorea)  
Kuba  
Laos  
Lesotho  
Libanon  
Liberia  
Macau  
Madagaskar  
Malawi  
Malaysia  
Malediven  
Mali  
Marokko  
Martinique  
Mauretanien  
Mauritius  
Mayotte  
Mexiko  
Mosambik  
Nauru  
Nepal  
Neukaledonien  
Neuseel.-Ozeanien  
Nicaragua  
Niederl.-Antillen  
Niger  
Oman  
Pakistan  
Panama (einschl. Kanalzone)  
Papua-Neuguinea  
Paraguay  
Peru  
Philippinen  
Pitcairninseln  
Réunion  
Ruanda

Salomonen  
Sambia  
Sao Tomé u. Principe  
Senegal  
Seschellen  
Sierra Leone  
Simbabwe (ehem. Südrhodesien)  
Singapur  
Somalia  
Sri Lanka  
St. Christoph und Nevis  
St. Helena  
St. Lucia  
St. Pierre u. Miquelon  
St. Vincent und die Grenadinen  
Sudan  
Surinam  
Swasiland  
Syrien  
Taiwan  
Tansania  
Thailand  
Togo  
Tonga  
Trinidad u. Tobago  
Tschad  
Tunesien  
Turks- u. Caicosinseln  
Tuvalu (ehem. Ellice-Inseln)  
Uganda  
Uruguay  
Vanuatu (ehem. Neue Hebriden)  
Wallis u. Futuna  
Westindien  
Westsamoa  
Zaire  
Zentralafrik. Republik  
Zypern

OPEC-Länder

Algerien  
Ecuador  
Gabun  
Indonesien  
Irak  
Iran  
Katar  
Kuwait  
Libyen  
Nigeria  
Saudi-Arabien  
Venezuela  
Verein. Arab. Emirate

Staatshandelsländer

Albanien  
Bulgarien  
China  
Korea, Dem. Volksrep. (ehem. Nordkorea)  
Mongolei  
Polen  
Rumänien  
Sowjetunion  
Tschechoslowakei  
Ungarn  
Vietnam

Fußnoten zu den Tabellenseiten

- 1) Ohne Preisrepräsentanten für belichtete Filme.
  - 2) Ohne Preisrepräsentanten für Lichtpaus- und verwandte Waren.
  - 3) Ohne Preisrepräsentanten für Holzschliff.
  - 4) 1950 - 1957 umbasiert von Originalbasis 1950;  
1958 - 1967 umbasiert von Originalbasis 1962;  
1968 - 1975 umbasiert von Originalbasis 1970;  
1976 - 1979 umbasiert von Originalbasis 1976;  
1980 - 1984 umbasiert von Originalbasis 1980.
  - 5) 1954 - 1957 umbasiert von Originalbasis 1958;  
ab 1958 entsprechend dem Einfuhrpreisindex (Fußnote 4).
- A) 02126-8, 02135 und 021413-16.  
B) 21121, 21142 und 21161.  
C) 682511-13, 682522, 682528, 682533, 68255/6 und 68259.  
D) 682514-19, 682524/6, 682529, 68254, 68257 und 68259.  
e) Durchschnitt aus weniger als 12 Monatszahlen berechnet.

\*) Das Länderverzeichnis dient nur statistischen Zwecken. Aus der Bezeichnung kann keine Bestätigung oder Anerkennung des politischen Status eines Landes oder der Grenzen seines Gebietes abgeleitet werden.