

Statistisches Bundesamt

Preise

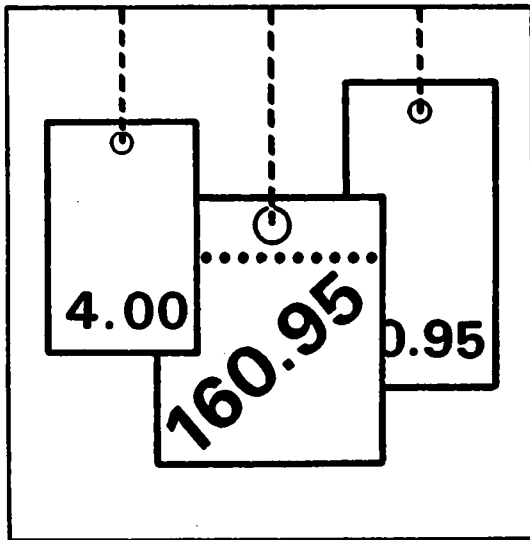

Fachserie **17**

Reihe 7

Preisindizes für die Lebenshaltung

Dezember 1998

Statistisches Bundesamt
Eckdaten der Statistik
Eckdaten der Statistik

**METZLER
POESCHEL**

Herausgeber: Statistisches Bundesamt, Wiesbaden



Fachliche Informationen zu dieser Veröffentlichung können Sie direkt beim Statistischen Bundesamt erfragen:
Gruppe VI A, Telefon: 06 11 / 75 26 21 oder Fax: 06 11 / 72 40 00

Aktuelle Zahlen aus dieser Veröffentlichung können direkt beim Statistischen Bundesamt, Gruppe VI A über einen Anrufbeantworter Telefon: 06 11 / 75 28 88 oder Zahlen ab 1991 über ein Abruffax: 06 11 / 75 38 88 abgerufen werden.

Verlag: Metzler-Poeschel, Stuttgart

Verlagsauslieferung: SFG – Servicecenter Fachverlage GmbH
Postfach 43 43
72774 Reutlingen
Telefon: 0 70 71 / 93 53 50
Telefax: 0 70 71 / 3 36 53
Internet: <http://www.s-f-g.com>
E-Mail: staba@s-f-g.com

Erscheinungsfolge: monatlich

Erschienen im Januar 1999

Preis: DM 22,70

Bestellnummer: 2170700 - 98112

Recyclingpapier aus 100 % Altpapier.



Daten aus dieser Veröffentlichung sind auch in unserer Datenbank **STATIS-BUND** als Zeitreihen gespeichert und können gegen Entgelt via Internet (www.statistik-bund.de/zeitreih/home.htm), auf Diskette, Magnetbandkassette oder CD-ROM bezogen werden.

Nähere Informationen dazu erhalten Sie telefonisch unter:

06 11 / 75 - 27 16 oder - 22 56 oder per Fax unter 06 11 / 72 40 00.



Allgemeine Informationen über das Statistische Bundesamt und sein Datenangebot erhalten Sie:

● im Internet: <http://www.statistik-bund.de>

oder bei unseren Allgemeinen Auskunftsdiensten

65180 Wiesbaden

● Telefon: 06 11 / 75 24 05

● Telefax: 06 11 / 75 33 30

● E-Mail: auskunftsdienst@statistik-bund.de

Zweigstelle Berlin

Postfach 276

10124 Berlin

● Telefon: 030 / 23 24 68 68

● Telefax: 030 / 23 24 68 72

● E-Mail: stba-berlin.infodienst@t-online.de

© Statistisches Bundesamt, Wiesbaden 1999

Alle Rechte vorbehalten.

Für nichtgewerbliche Zwecke sind Nachdruck und Verbreitung mit Quellenangabe gestattet. Die Verbreitung über elektronische Systeme bedarf stets der vorherigen Genehmigung.

Inhalt

	Seite
Textteil	
1 Erläuterungen.....	6
Tabellenteil	
Teil I Deutschland	
Schaubild.....	15
1 Preisindex für die Lebenshaltung	
1.1 Alle privaten Haushalte	16
2 Index der Einzelhandelspreise	
2.1 Gliederung nach der Klassifikation der Wirtschaftszweige (Ausgabe 1993)	18
2.2 Gliederung nach der Systematik der Einnahmen und Ausgaben der privaten Haushalte (Ausgabe 1983).....	20
2.3 Gliederung nach dem Warenverzeichnis für die Binnenhandelsstatistik (Ausgabe 1978) ...	22
2.4 Aktuelle Ergebnisse (Alle Gliederungen)	24
3 Preisindex für das Gastgewerbe.....	26
Teil II Früheres Bundesgebiet	
Schaubild.....	29
1 Preisindex für die Lebenshaltung	
1.1 Alle privaten Haushalte	
1.1.1 Gliederung nach Hauptgruppen.....	30
1.1.2 Gliederung nach Waren, Leistungen und Wohnungsnutzung.....	32
1.1.3 Wohnungsmieten	34
1.1.4 Wohnungsnebenkosten für Wasser, Abwasser, Müllabfuhr Straßenreinigung und Schornsteinfegergebühren	36
1.1.5 Kfz-Anschaffung und -Unterhaltung („Kraftfahrer-Preisindex“).....	38
1.1.6 Administrierte Preise	40
1.1.7 Aktuelle Ergebnisse.....	41
1.2 4-Personen-Haushalte von Beamten und Angestellten mit höherem Einkommen	
1.2.1 Gliederung nach Hauptgruppen.....	46
1.2.2 Gliederung nach Waren, Leistungen und Wohnungsnutzung.....	47
1.2.3 Aktuelle Ergebnisse.....	48
1.3 4-Personen-Haushalte von Angestellten und Arbeitern mit mittlerem Einkommen	
1.3.1 Gliederung nach Hauptgruppen.....	49
1.3.2 Gliederung nach Waren, Leistungen und Wohnungsnutzung.....	50
1.3.3 Aktuelle Ergebnisse.....	51
1.4 2-Personen-Haushalte von Renten- und Sozialhilfeempfängern mit geringem Einkommen	
1.4.1 Gliederung nach Hauptgruppen.....	52
1.4.2 Gliederung nach Waren, Leistungen und Wohnungsnutzung.....	53
1.4.3 Aktuelle Ergebnisse.....	54

	Seite	
2	Meßzahlen ausgewählter Güter der Lebenshaltung	
	Nahrungsmittel, Getränke, Tabakwaren.....	55
	Bekleidung, Schuhe	57
	Wohnungsmieten, Energie	58
	Haushaltsgüter	59
	Gesundheits- und Körperpflege	61
	Verkehr, Nachrichtenübermittlung	61
	Bildung, Unterhaltung, Freizeit	62
	Persönliche Ausstattung, Sonstiges.....	64
Teil III	Neue Länder und Berlin-Ost	
	Schaubild	69
1	Preisindex für die Lebenshaltung	
1.1	Alle privaten Haushalte	
1.1.1	Gliederung nach Hauptgruppen.....	70
1.1.2	Gliederung nach Waren, Leistungen und Wohnungsnutzung.....	72
1.1.3	Wohnungsmieten	74
1.1.4	Wohnungsnebenkosten für Wasser, Abwasser, Müllabfuhr Straßenreinigung und Schornsteinfegergebühren	76
1.1.5	Kfz-Anschaffung und -Unterhaltung („Kraftfahrer-Preisindex“)	78
1.1.6	Administrierte Preise	80
1.1.7	Aktuelle Ergebnisse.....	81
1.2	4-Personen-Arbeitnehmerhaushalte mit höherem Einkommen	
1.2.1	Gliederung nach Hauptgruppen.....	86
1.2.2	Gliederung nach Waren, Leistungen und Wohnungsnutzung.....	87
1.2.3	Aktuelle Ergebnisse.....	88
1.3	4-Personen-Arbeitnehmerhaushalte mit mittlerem Einkommen	
1.3.1	Gliederung nach Hauptgruppen.....	89
1.3.2	Gliederung nach Waren, Leistungen und Wohnungsnutzung.....	90
1.3.3	Aktuelle Ergebnisse.....	91
1.4	2-Personen-Rentnerhaushalte	
1.4.1	Gliederung nach Hauptgruppen.....	92
1.4.2	Gliederung nach Waren, Leistungen und Wohnungsnutzung.....	93
1.4.3	Aktuelle Ergebnisse.....	94
2	Meßzahlen ausgewählter Güter der Lebenshaltung	
	Nahrungsmittel, Getränke, Tabakwaren.....	95
	Bekleidung, Schuhe	97
	Wohnungsmieten, Energie	98
	Haushaltsgüter	99
	Gesundheits- und Körperpflege	101
	Verkehr, Nachrichtenübermittlung	101
	Bildung, Unterhaltung, Freizeit	102
	Persönliche Ausstattung, Sonstiges.....	104
Teil IV	Verbraucherpreisindizes in den Mitgliedstaaten der Europäischen Union	
	Schaubild	108
1	Harmonisierte Indizes und nationale Indizes im Vergleich	109
2	Harmonisierter Verbraucherpreisindex in der Gliederung nach der COICOP	110

Gebietsstand

Die Angaben in Teil I für Deutschland beziehen sich auf die Bundesrepublik Deutschland nach dem Gebietsstand seit dem 3.10.1990.

Die Angaben in Teil II für das frühere Bundesgebiet beziehen sich auf die Bundesrepublik Deutschland nach dem Gebietsstand bis zum 3.10.1990, sie schließen Berlin-West ein.

Die Angaben in Teil III für die neuen Länder und Berlin-Ost beziehen sich auf die Länder Brandenburg, Mecklenburg-Vorpommern, Sachsen, Sachsen-Anhalt, Thüringen sowie auf Berlin-Ost.

Ergebnisse der Länder werden in den „Statistischen Berichten“ der Statistischen Ämter der Länder unter der Kennziffer M I 2 veröffentlicht.

Abkürzungen

Maßeinheiten

mm	=	Millimeter	g	=	Gramm
cm	=	Zentimeter	kg	=	Kilogramm
m	=	Meter	V	=	Volt
km	=	Kilometer	W	=	Watt
m ²	=	Quadratmeter	kW	=	Kilowatt
cm ³	=	Kubikzentimeter	kWh	=	Kilowattstunde
ml	=	Milliliter	MWh	=	Megawattstunde
l	=	Liter	S	=	Sekunde
hl	=	Hektoliter	St	=	Stück

Sonstige Abkürzungen

a.n.g.	=	anderweitig nicht genannt	Ah	=	Amperestunde
EH.M.	=	Einzelhandel mit	i.Tr.	=	in Trockenmasse
Gr.	=	Größe	JD	=	Jahresdurchschnitt

Zeichenerklärung

•	=	Zahlenwert unbekannt oder geheimzuhalten	r	=	berichtigte Zahl
	=	grundsätzliche Änderung innerhalb einer Reihe, die den zeitlichen Vergleich beeinträchtigt	-	=	nichts vorhanden
			0	=	weniger als die Hälfte von 1 in der letzten Stelle, jedoch mehr als nichts
			p	=	vorläufige Zahl

Erläuterungen

- 1** Die Preisindizes für die Lebenshaltung und der Index der Einzelhandelspreise messen die Preisentwicklung auf der Stufe des Privaten Verbrauchs bzw. auf der Stufe des Einzelhandelsverkaufs. Die Bezugsgröße dieser Indizes ist die Summe der Ausgaben für den Privaten Verbrauch bei den zugrunde liegenden privaten Haushalten bzw. die Summe der Umsätze im Einzelhandel im Basisjahr (gegenwärtig 1991), wie sie durch die Statistik der Wirtschaftsrechnungen privater Haushalte bzw. durch die Statistik der Umsätze im Einzelhandel nachgewiesen wird. Die Indizes werden als der gewogene Durchschnitt aus den Preisveränderungszahlen (Durchschnittsmeßzahlen) für eine repräsentative Auswahl von Lebenshaltungsgütern bzw. Einzelhandelswaren gebildet. Als Wägungszahlen (= Indexgewichte) dienen die Ausgaben der privaten Haushalte bzw. die Umsatzzahlen für diejenigen Güter im Basisjahr, für die Einzelpreisreihen als repräsentativ angesehen werden. Die Liste dieser Güter mit den jeweiligen Wägungszahlen wird in der Öffentlichkeit oft auch einfach als der „Warenkorb“ bezeichnet.
- 2** Die Preisreihen werden in der Form von Meßzahlen auf der Grundlage des Preisstandes im Basisjahr (= 100) dargestellt. Sie beruhen in der Regel auf den Ergebnissen monatlicher Preiserhebungen bei einer repräsentativen Auswahl von Unternehmen des Einzelhandels, des Handwerks, des Beherbergungs- und Gaststättengewerbes, der öffentlichen Versorgung bzw. von Dienstleistungsunternehmen, freien Berufen, Inhabern von Mietwohnungen (z.T. auch Vermietern) u.a. Erhebungszeitpunkt ist die Monatsmitte. Damit die monatlichen Werte einer Preisreihe nur „reine“ Preisveränderungen zum Ausdruck bringen, müssen alle für die Höhe des Preises maßgeblichen Faktoren, die sogenannten preisbestimmenden Merkmale, so lange wie möglich konstant gehalten werden. Dies gilt nicht nur für die Mengeneinheit der beobachteten Ware bzw. Leistung und deren qualitative Beschaffenheit, sondern auch für die verschiedenen Handels-, Liefer- und Zahlungsbedingungen. Ändert sich eines dieser Merkmale, so kann die Differenz zwischen dem neuen und dem zuletzt gemeldeten Preis eine unechte Preisveränderung enthalten, die eliminiert werden muß.
- Die monatlich ermittelten Preise sind effektive Endverbraucherpreise (keine Listenpreise) einschließlich Mehrwertsteuer sowie einschließlich Verbrauchsteuern (z.B. Mineralölsteuer, Tabaksteuer) und anderer gesetzlicher Abgaben (z.B. Ausgleichsabgaben bei elektrischem Strom, Bevorratungsbeitrag bei Mineralölzerzeugnissen). Gegenwärtig erfassen die Statistischen Landesämter in 118 Gemeinden des früheren Bundesgebietes und 72 Gemeinden der neuen Länder mehr als 450 000 Einzelpreise für insgesamt rd. 750 Güter. Für die Berechnung der Verbraucherpreisindizes werden also entsprechend viele Durchschnittsmeßzahlen gebildet. Die Berichtsstellen in den Gemeinden werden so ausgewählt, daß einerseits Geschäfts- und Wohnviertel, andererseits die verschiedenen Handels- und Betriebsformen des Einzelhandels (selbständige Fachgeschäfte, Filialbetriebe, Warenhäuser, Supermärkte etc.) in angemessener Weise repräsentiert werden.
- 3** Die Verbraucherpreisindizes werden nach der Laspeyres-Formel berechnet. Das bedeutet, daß die aus dem gegenwärtigen Basisjahr 1991 stammenden Wägungszahlen bis zur Umstellung der Indizes auf ein neueres Basisjahr unverändert bleiben. Das letzte Basisjahr vor dem gegenwärtigen Basisjahr war im früheren Bundesgebiet das Jahr 1985 und für die neuen Länder und Berlin-Ost 2. Halbjahr 1990 / 1. Halbjahr 1991. Für längerfristige Vergleiche können durch Verkettung der gegenwärtigen Berechnungsergebnisse auf Basis 1991 = 100 mit den früheren Indexzahlen auf Basis 1985 = 100 für die Zeit vor 1991 gebildet werden. Zu diesem Zweck enthält der Tabellenteil Verkettungsfaktoren, mit denen die früher veröffentlichten Indexzahlen auf Basis 1985 = 100 für die Zeit vor 1991 zwecks Umbasierung auf 1991 = 100 zu multiplizieren sind.

Der Absatz 8 über das Rechnen mit Indexzahlen enthält darüber hinaus eine Zusammenstellung von Verkettungsfaktoren, mit denen umgekehrt die verschiedenen Preisindizes für die Lebenshaltung auf Basis 1991 = 100, und zwar jeweils die Reihe für die Lebenshaltung insgesamt, auf ein früheres Basisjahr, z.B. auf 1985 oder 1980, umbasieren werden können.

4 Der wichtigste Preisindex für die Lebenshaltung für das frühere Bundesgebiet, für die neuen Länder und Berlin-Ost und für die Bundesrepublik Deutschland insgesamt ist der für die Gesamtheit aller privaten Haushalte berechnete Index. Daneben gibt es Indizes für verschiedene Haushaltstypen, und zwar

- für das frühere Bundesgebiet den Preisindex für die Lebenshaltung
 - von 4-Personen-Haushalten von Beamten und Angestellten mit höherem Einkommen
 - von 4-Personen-Haushalten von Arbeitern und Angestellten mit mittlerem Einkommen
 - von 2-Personen-Haushalten von Renten- und Sozialhilfeempfängern mit geringem Einkommen
- für die neuen Länder und Berlin-Ost den Preisindex für die Lebenshaltung
 - von 4-Personen-Arbeitnehmerhaushalten mit höherem Einkommen
 - von 4-Personen-Arbeitnehmerhaushalten mit mittlerem Einkommen
 - von 2-Personen-Rentnerhaushalten

Für die Bundesrepublik Deutschland insgesamt wird nur der Preisindex für die Lebenshaltung aller privaten Haushalte und der Index der Einzelhandelspreise berechnet.

Alle diese Indizes werden außer in der Darstellung für die Lebenshaltung insgesamt für eine große Zahl von Gütergruppen verschiedener Aggregationsstufen ermittelt und veröffentlicht. Die dabei vorrangig angewandten Gliederungsprinzipien sind die der „Systematik der Einnahmen und Ausgaben der privaten Haushalte Ausgabe 1983 (SEA)“, die in erster Linie die Unterschiede im Verwendungszweck der Güter berücksichtigt. Daneben wird z.T. eine Gruppierung nach Waren (darunter Nahrungsmittel und Saisonnahrungsmittel), Leistungen sowie Wohnungs- und Garagennutzung vorgenommen und eine frühere Gliederung nach „Bedarfsgruppen“ angewandt. Wie sich die Haushalte unterscheiden, auf die sich die verschiedenen Preisindizes für die Lebenshaltung beziehen, ist der folgenden Übersicht über wichtige Haushaltsmerkmale zu entnehmen:

Auswahlmerkmale	Früheres Bundesgebiet			Neue Länder und Berlin-Ost		
	Haushaltstyp			Haushaltstyp		
Haushaltsgröße	2 Personen	4 Personen	4 Personen	2 Personen	4 Personen	4 Personen
Personelle Zusammensetzung	Alleinstehendes Ehepaar	Ehepaar mit 2 Kindern, dar. mind. 1 Kind unter 15 Jahren	Ehepaar mit 2 Kindern, dar. mind. 1 Kind unter 15 Jahren	Alleinstehendes Ehepaar	Ehepaar mit 2 Kindern, dar. mind. 1 Kind unter 15 Jahren	Ehepaar mit 2 Kindern, dar. mind. 1 Kind unter 15 Jahren
Soziale Stellung des Hauptverdieners	Renten- und Sozialhilfeempfänger	Arbeiter und Angestellte	Angestellte und Beamte	Renten- und Sozialhilfeempfänger	Arbeiter und Angestellte	Angestellte und Beamte
Einkommensniveau	geringes Einkommen	mittleres Einkommen	höheres Einkommen	geringes Einkommen	mittleres Einkommen	höheres Einkommen
Einkommensbezieher	eine oder beide Personen	1 Alleinverdiener, geringes, unregelmäßiges Einkommen des anderen Ehepartners ist zulässig	1 Hauptverdiener, Ehepartner darf mitverdienen	eine oder beide Personen	Bezugsperson bezieht Einkommen aus Berufstätigkeit. Der Ehepartner kann regelmäßiges Einkommen aus Berufstätigkeit oder laufenden Übertragungen erzielen	
Einkommengrenzen	für die laufenden Bruttoeinkommensübertragungen von Staat und Arbeitgeber 1991: 1 550 DM bis 2 200 DM	für das Bruttoeinkommen aus hauptberuflicher nichtselbständiger Arbeit der Bezugsperson 1991: 3 350 DM bis 4 900 DM	für das Bruttoeinkommen aus hauptberuflicher nichtselbständiger Arbeit der Bezugsperson 1991: 5 750 DM bis 7 800 DM	für die laufenden Bruttoeinkommensübertragungen von Staat und Arbeitgeber 1991: 1 350 DM bis 1 800 DM	für das Bruttoeinkommen aus hauptberuflicher nichtselbständiger Arbeit der Bezugsperson 1991: 2 300 DM bis 3 800 DM	für das Bruttoeinkommen aus hauptberuflicher nichtselbständiger Arbeit der Bezugsperson 1991: 4 200 DM bis 5 600 DM
Haushaltsbruttoeinkommen	darf individuell höchstens um 40 % über dem vorgenannten Haupteinkommen liegen			darf individuell höchstens um 40 % über dem vorgenannten Haupteinkommen liegen		

- 5 Der Index der Einzelhandelspreise auf der Basis 1991 = 100 wurde erstmalig für Deutschland insgesamt berechnet. Außerdem sind die Ergebnisse in der institutionellen Gliederung nun an die international abgestimmte Klassifikation der Wirtschaftszweige, Ausgabe 1993, angelehnt. Entsprechend der bisherigen Praxis enthält der Index der Einzelhandelspreise auch den Einzelhandel mit Kraftwagen, den Einzelhandel mit Kraftwagen-teilen und Zubehör, den Einzelhandel mit Krafträdern, Teilen und Zubehör sowie die Tankstellen. Trotzdem sind die in der Vergangenheit berechneten Preisindizes für den Einzelhandel in dieser Gliederung mit den neuen Ergebnissen nur unter sehr großen Einschränkungen vergleichbar.

Der Index der Einzelhandelspreise in der Gliederung nach dem Güterverzeichnis für den Privaten Verbrauch, Ausgabe 1963, wurde ebenfalls umgestellt, und zwar auf die Gliederung nach der Systematik der Einnahmen und Ausgabe der privaten Haushalte, Ausgabe 1983.

- 6 In der vorliegenden Reihe 7 der Fachserie 17 erscheinen auch Jahresberichte mit weiteren detaillierten Angaben. Ein monatlicher Eilbericht dient der kurzfristigen Unterrichtung über die neuesten Berechnungsergebnisse. Die Eilberichte erscheinen etwa zwei Wochen, die Monatsberichte etwa vier Wochen, die Jahresberichte etwa drei Monate nach Ablauf des Berichtszeitraumes und sind zu beziehen durch den Buchhandel oder direkt durch den

Verlag
Metzler-Poeschel
Verlagsauslieferung:
SFG - Servicecenter Fachverlage
GmbH
Postfach 43 43
72774 Reutlingen
Telefon 07071 / 93 53 50
Telefax 07071 / 3 36 53

Aktuelle Ergebnisse werden vom Statistischen Bundesamt auch über einen automatischen Anrufbeantworter und ein Abruffax bekanntgegeben.

Telefon 0611 / 75 28 88
Abruffax 0611 / 75 38 88
(zusätzlich Ergebnisse ab 1991)

Weitere methodische Fragen zur Verbraucherpreisstatistik wurden zuletzt in „Wirtschaft

und Statistik“ 7/1979, 11/1979, 4/1980, 7/1984, 1/1990, 12/1994 und 11/1995 behandelt.

- 7 Für den Benutzer der Veröffentlichungen der Verbraucherpreisstatistik könnte auch die Preisentwicklung auf anderen Wirtschaftsstufen bzw. für bestimmte Wirtschaftsbereiche von Interesse sein. Berechnet und veröffentlicht werden land- und forstwirtschaftliche Preisindizes (Fachserie 17 Reihe 1), Indizes der Erzeugerpreise gewerblicher Produkte (Fachserie 17 Reihe 2), der Preisindex für den Wareneingang des Produzierenden Gewerbes (Fachserie 17 Reihe 3), der Ein- und Ausfuhrpreise (Fachserie 17 Reihe 8), der Baupreise (Fachserie 17 Reihe 4) sowie der Großhandelsverkaufspreise (Fachserie 17 Reihe 6). Weitere Veröffentlichungen unterrichten über die Kaufwerte von Bauland (Fachserie 17 Reihe 5) und über die Preise in verschiedenen Verkehrsbereichen (Fachserie 17 Reihe 9). Besonders sei auf die Ergebnisse internationaler Verbraucherpreisvergleiche (Kaufkraftparitäten auf der Stufe des Privaten Verbrauchs) hingewiesen (Fachserie 17 Reihe 10). Hier wird das Niveau der deutschen Verbraucherpreise mit denen des Auslandes verglichen. Die Gegenüberstellung mit den Devisenkursen läßt erkennen, in welchen Ländern man billiger oder teurer lebt als in der Bundesrepublik Deutschland.
- 8 Nachstehend werden einige Erläuterungen zum Rechnen mit Indexzahlen gegeben.

Messung von Indexveränderungen in Punkten und in Prozent

Die Indexveränderung von einem Zeitpunkt zum anderen kann in Punkten oder in Prozent ausgedrückt werden.

Die Indexentwicklung nach Punkten ergibt sich als Differenz zwischen dem neuen und dem alten Indexstand. Das Ergebnis für einen bestimmten Zeitraum ist je nach Wahl des Basisjahres unterschiedlich.

Die Indexentwicklung in Prozent kann nach der Formel

$$\left(\frac{\text{neuer Indexstand}}{\text{alter Indexstand}} \times 100 \right) - 100$$

berechnet werden. Das Ergebnis ist von der Wahl des Basisjahres unabhängig, wenn man von geringfügigen Rundungsdifferenzen ab- sieht.

Hierzu zwei Beispiele:

(1) Die Steigerung eines Index von 120 auf 132 bedeutet eine Zunahme um $132 - 120 = 12$ Punkte, aber um

$$\left(\frac{132}{120} \times 100 \right) - 100 = 10 \%$$

(2) Der Preisindex für die Lebenshaltung aller privaten Haushalte im früheren Bundesgebiet belief sich auf der Basis 1991 = 100 im Mai 1991 auf 99,2 und im August 1995 auf 112,9 (siehe Teil II, Tabelle 1.1.1, 1991 = 100, erste Spalte). Er hat sich also in dieser Zeit um

$$112,9 - 99,2 = 13,7 \text{ Punkte}$$

oder um

$$\left(\frac{112,9}{99,2} \times 100 \right) - 100 = 13,8 \%$$

erhöht. Umgerechnet auf Basis 1985 = 100 (Umrechnungsfaktoren siehe unten) ergeben sich dagegen für die gleiche Zeitspanne eine Zunahme um

$$125,2 - 110,0 = 15,2 \text{ Punkte}$$

aber, ebenso wie auf Basis 1991, um

$$\left(\frac{125,2}{110,0} \times 100 \right) - 100 = 13,8 \%$$

Umrechnung von Indizes auf ein anderes Basisjahr

Die Preisindizes für die Lebenshaltung (Gesamtindex) können auf die verschiedenen früheren Basisjahre umbasiert werden, indem die Indexreihen 1991 = 100 jeweils mit den in der Tabelle angegebenen Faktoren multipliziert werden. Um die neuen Indizes mit den bisherigen Indizes zu einer durchlaufenden Indexreihe verketteten zu können, müssen die neuen Indizes auch rückwirkend berechnet werden. Diese zurückgerechneten Indizes ersetzen die bis zum Zeitpunkt der Neuberechnung veröffentlichten Indexreihen. So weichen die von der Basis 1991 umbasierten Zahlen gegenüber den früher veröffentlichten Indizes der Originalbasis 1985 bzw. daraus abgeleiteten Indizes früherer Basisjahre zwangsläufig ab.

Preisindex für die Lebenshaltung		1985	1980	1976	1970	1962	1958	1950	1938	1913/14
Alle privaten Haushalte	a)	0,90165	0,74601	0,63867	0,45459	0,37089				
	b)	1,10907	1,34047	1,56575	2,19980	2,69623				
4-Personen-Haushalten von Beamten und Angestellten mit höherem Einkommen	a)	0,89661	0,73906	0,63063	0,44872	0,36911				
	b)	1,11531	1,35306	1,58571	2,22857	2,70918				
4-Personen-Haushalten von Arbeitern und Angestellten mit mittlerem Einkommen	a)	0,90323	0,74809	0,64516	0,46161	0,37809	0,35063	0,29796	0,19096	0,15203
	b)	1,10714	1,33673	1,55000	2,16633	2,64490	2,85204	3,35612	5,23673	6,57755
2-Personen-Haushalten von Renten- und Sozialhilfeempfängern mit geringem Einkommen	a)	0,90156	0,74468	0,64601	0,45666	0,36256	0,33322			
	b)	1,10918	1,34286	1,54796	2,19980	2,75816	3,00102			

von Basis 1970: $(199,6 \times 0,45459) = 90,7$

von Basis 1962: $(244,6 \times 0,37089) = 90,7$

(1) Mit Hilfe der unter a) angegebenen Faktoren können Werte v o r Januar 1991 umbasiert werden auf die neue Preisbasis 1991 = 100

Beispiele:

Der für Januar 1986 veröffentlichte Wert für alle privaten Haushalte von der jeweiligen Basis umbasiert auf die neue Preisbasis 1991 = 100 lautet 90,7.

von Basis 1985: $(100,6 \times 0,90165) = 90,7$

von Basis 1980: $(121,6 \times 0,74601) = 90,7$

von Basis 1976: $(142,0 \times 0,63867) = 90,7$

(2) A b Januar 1991 kann man Werte der Originalbasis auf die jeweiligen älteren Basisjahre von 1985 bis 1913/14 mit den unter b) aufgeführten Faktoren umbasieren.

Beispiele:

Der auf Originalbasis 1991 = 100 errechnete Preisindex für die Lebenshaltung von 4-Personen-Haushalten von Arbeitern und Angestellten mit mittlerem Einkommen hat im Januar 1995 einen Stand von 111,9 (Früheres Bundesgebiet). In der Umbasierung ergeben sich folgende Indizes:

auf Basis 1985	$(111,9 \times 1,10714) = 123,9$
auf Basis 1980	$(111,9 \times 1,33673) = 149,6$
auf Basis 1976	$(111,9 \times 1,55000) = 173,4$
auf Basis 1970	$(111,9 \times 2,16633) = 242,4$
auf Basis 1962	$(111,9 \times 2,64490) = 296,0$
auf Basis 1958	$(111,9 \times 2,85204) = 319,1$
auf Basis 1950	$(111,9 \times 3,35612) = 375,5$
auf Basis 1938	$(111,9 \times 5,23673) = 586,0$
auf Basis 1913/14	$(111,9 \times 6,57755) = 736,0$

Messung von Veränderungen der Kaufkraft

Die Veränderung der Kaufkraft des Geldes in den Händen der Verbraucher kann ebenfalls mit Hilfe des Preisindex für die Lebenshaltung aller privaten Haushalte berechnet werden. Dann ist die Formel

$$\left(\frac{\text{alter Indexstand}}{\text{neuer Indexstand}} \times 100 \right) - 100$$

zugrunde zu legen. Die Entwicklung der Kaufkraft steht also im umgekehrten Verhältnis zur Preisentwicklung.

Auch hierzu zwei Beispiele:

(1) Die Steigerung eines Index von 120 auf 132 also um 10,0 %, bedeutet, daß sich die Kaufkraft des Geldes in der Hand des Konsumenten um

$$\left(\frac{120}{132} \times 100 \right) - 100 = 90,9 - 100 = - 9,1 \%$$

verändert hat, d.h. um 9,1 % gesunken ist.

(2) Der Preisindex für die Lebenshaltung aller privaten Haushalte im früheren Bundesgebiet, 1991 = 100, hat sich von 107,5 im Mai 1993 auf 114,5 im August 1996 (siehe Teil II, Tabelle 1.1.1, 1991 = 100, erste Spalte) erhöht, das sind 6,5 %. Bei der Berechnung der Kaufkraft des Geldes in der Hand des Konsumenten ergibt sich eine Veränderung um

$$\left(\frac{107,5}{114,5} \times 100 \right) - 100 = - 6,1 \%$$

also ein Kaufkraftverlust von 6,1 %.

- 9 Die Tatsache, daß aus den Indexzahlen der Effekt von Qualitätsänderungen und anderen Änderungen in den preisbestimmenden Merkmalen der beobachteten Erzeugnisse herausgerechnet wurde, kann von besonderer Bedeutung sein, wenn die Indizes zur Ermittlung von Wiederbeschaffungswerten verwendet werden. Sind Güter in der ursprünglichen

Qualität nicht mehr käuflich, weil von der betreffenden Güterart nur verbesserte Ausführungen am Markt sind, dann können sich bei der Verwendung der Preisindizes Wiederbeschaffungswerte ergeben, die unter den Beträgen liegen, die bei der Wiederbeschaffung tatsächlich aufgewendet werden müssen.

- 10 Preisindizes für die Lebenshaltung bzw. der Index der Einzelhandelspreise dienen häufig als Bezugsgrößen von Wertsicherungsklauseln in Miet-, Pacht-, Übergabe-, Pensions- und anderen Verträgen über laufende Zahlungen. Das Statistische Bundesamt kann nicht über die währungsrechtliche Zulässigkeit solcher Klauseln befinden, sondern muß an die Deutsche Bundesbank oder die Landeszentralbanken verweisen, die für solche Fragen allein zuständig sind. Das Statistische Bundesamt kann auch keine Empfehlungen aussprechen, welcher Index bestimmten Vertragsverhältnissen zugrunde zu legen ist, da es sich dabei nicht um ein statistisches Problem, sondern um eine Ermessensfrage zu einem privatrechtlichen Vertrag handelt, die von den Vertragsparteien selbst zu entscheiden ist.

Neu abzuschließende Wertsicherungsklauseln

Der umfassendste Verbraucherpreisindex ist der Preisindex für die Lebenshaltung aller privaten Haushalte. Die drei Haushaltstypen, für die zusätzliche Verbraucherpreisindizes berechnet werden, repräsentieren nur einen geringen Teil aller Haushalte. Daher sollten diese Indizes als Wertsicherungsklausel in der Regel nicht verwendet werden. Darüber hinaus muß davon ausgegangen werden, daß Verbraucherpreisindizes für das frühere Bundesgebiet und für die neuen Länder einschl. Berlin-Ost in absehbarer Zukunft getrennt nicht mehr berechnet werden. Es ist daher dringend zu empfehlen, neue Wertsicherungsklauseln auf den

→ **Preisindex für die Lebenshaltung aller privaten Haushalte für Deutschland insgesamt**

zu beziehen. Um die Probleme bei der Umstellung auf ein neues Basisjahr zu reduzieren, empfiehlt es sich darüber hinaus, auf die

→ **Veränderung in Prozent, berechnet auf der jeweiligen Originalbasis**

abzustellen. Abschließend soll darauf hingewiesen werden, daß Verbraucherpreisindizes

für Kalendermonate und Jahre berechnet werden, nicht aber für Stichtage. Eine Formulierung wie „der zum 1.1.1990 gültige Index“ führt häufig zu auslegungsbedingten Rechtsstreitigkeiten und sollte daher unbedingt vermieden werden. Alle diese Ausführungen sind unverbindliche Hinweise aus Sicht der Statistik. Für die Genehmigung von Wert sicherungsklauseln - soweit erforderlich - sind die Landeszentralbanken sowie die Deutsche Bundesbank zuständig.

- 11 Zum besseren Verständnis der Ergebnisse für die Wohnungsmiete werden folgende Erläuterungen gegeben:
- Es werden drei Wohnungstypen des freifinanzierten und drei Wohnungstypen des öffentlich geförderten Wohnungsbaus erfaßt. Zwei der drei freifinanzierten Wohnungstypen sind vor dem 20.6.1948 erbaute Altbauwohnungen, und zwar 2-Zimmer-Wohnungen mit Küche (3 Räume) und Einzelraumheizung. Nur einer dieser beiden Wohnungstypen verfügt über ein Bad oder eine Dusche. Bei der nach dem 20.6.1948 erbauten freifinanzierten Wohnung handelt es sich um eine 3-Zimmer-Wohnung mit Küche (4 Räume), Bad/Dusche, Zentralheizung sowie Balkon oder Loggia in guter Wohnlage. Zwei der drei Wohnungstypen des öffentlich geförderten Wohnungsbaus sind 2-Zimmer-Wohnungen (3 Räume) mit Bad, davon eine mit Einzelraumheizung, die andere mit Zentralheizung. Die dritte Wohnung verfügt über 2 und mehr Zimmer und ist ebenfalls mit einer Zentralheizung ausgestattet. Bei allen sechs Wohnungstypen wird die Miete einschließlich der Nebenkosten (Gebühren für Kanalisation, Straßenreinigung, Müllabfuhr, Kaminreinigung, Treppenhausbeleuchtung, Wasserverbrauch u.ä.) für eine abgeschlossene, leer vermietete Wohnung erfragt. Nicht enthalten sind die Umlagen für Heizung und Warmwasser. Die beiden mit Zentralheizung ausgestatteten Wohnungstypen sind erst ab 1968 in die Preisindizes für die Lebenshaltung von 4-Personen-Haushalten von Arbeitern und Angestellten mit mittlerem Einkommen und 2-Personen-Haushalten von Renten- und Sozialhilfeempfängern mit geringem Einkommen einbezogen worden. Der Teilindex „Wohnungsmiete“ wird für den Preisindex für die Lebenshaltung aller privaten Haushalte in einer tieferen Gliederung veröffentlicht, wobei sowohl nach dem Baualter als auch nach dem Merkmal „öffentlich gefördert“ unterschieden wird.

Der Erhebungsturnus bei den Wohnungsmieten im früheren Bundesgebiet weicht insofern vom Erhebungsturnus bei den anderen in den Preisindex für die Lebenshaltung einbezogenen Gütern ab, als in jedem Monat nur die Mieten in einem - wechselnden - Drittel der Berichtsgemeinden beobachtet werden. Erst nach Ablauf eines Vierteljahres sind also jeweils die Wohnungen in allen 118 Berichtsgemeinden erfaßt. Eine eingehende Darstellung der rotierend vierteljährlichen Erhebung ist in „Wirtschaft und Statistik“ 1967, Heft 6, zu finden.

- 12 Die Berechnung der Indizes der administrierten Preise (Tabellen 1.1.6 in Teil II und III) erfolgt aufgrund der Abgrenzung des Sachverständigenrates zur Begutachtung der gesamtwirtschaftlichen Entwicklung in „Jahresgutachten 1994/95“, (Anhang 5, Teil D). In den beiden Teilindizes sind folgende Güter enthalten:
- (1) Direkt administrierte Preise
- Verkehrstarife,
 - Preise für die Güterbeförderung,
 - Nachrichtenübermittlung,
 - Rundfunk- und Fernsehgebühren,
 - Gebühren für den Besuch von kulturellen Einrichtungen, Sportanlagen oder Bildungseinrichtungen,
 - verschiedene andere Gebühren, z.B. Ausstellung eines Reisepasses
- (2) Teiladministrierte Preise:
- Versorgungstarife,
 - Mieten im sozialen Wohnungsbau,
 - Versicherungstarife,
 - Güter der Gesundheitspflege,
 - Rechtsberatung und
 - Flugverkehrstarife.
- 13 Das Statistische Amt der Europäischen Gemeinschaften (Eurostat) hat ab Berichtsmontat Januar 1997 die Veröffentlichung harmonisierter Verbraucherpreisindizes (HVPI) für die 15 Mitgliedstaaten der Europäischen Union sowie für Norwegen und Island aufgenommen und zugleich rückwirkend Vergleichsdaten für die Jahre 1995 und 1996 bereitgestellt. Die aktuellen HVPI werden künftig von Eurostat an Stelle der bisher nachgewiesenen Interimsindizes veröffentlicht. Dabei werden zusätzlich zu den Gesamtindizes auch rund 100 Teilindizes für wichtige Gütergruppen zur Verfügung gestellt. Die aktuellen HVPI werden - zusätzlich zu den nationalen Originalindizes - monatlich bekanntgegeben und auch in ausgewählte Veröffentlichungen des Statistischen Bundesamtes übernommen.

Die HVPI wurden entwickelt, um vergleichbare Inflationsraten zu berechnen und das Maastricht-Kriterium „Preisstabilität“ für die einzelnen EU-Staaten überprüfen zu können. Zusammen mit den anderen Konvergenzkriterien entscheidet die Preisstabilität darüber, welche Länder die Voraussetzungen für den Eintritt in die Wirtschafts- und Währungsunion erfüllen. Dafür darf die Inflationsrate um nicht mehr als 1 1/2 Prozentpunkte über der Inflationsrate der (höchstens) drei preisstabilsten Mitgliedstaaten liegen.

Der Deckungsgrad des HVPI wurde im Vergleich zum Interimsindex um einige Positionen erweitert. So berücksichtigt er künftig zusätzlich unter anderem Pauschalreisen sowie die Dienstleistungen einiger Versicherungen (Kfz-Versicherung, Hausratversicherung). Bewertet zu Preisen des Jahres 1996 deckt der HVPI nunmehr 86% (Interimsindex: 82%) aller im deutschen Preisindex für die Lebenshaltung erfaßten Ausgaben der privaten Haushalte ab. Weiter ausgeklammert sind viele Güter des Bildungs- und Gesundheitswesens und die Aufwendungen für das Wohnen im eigenen Heim. Die Einbeziehung dieser Ausgaben bleibt weiteren Stufen der Harmonisierung vorbehalten (siehe „Wirtschaft und Statistik“ 3/1997).

Der HVPI für Deutschland ersetzt nicht den offiziellen Preisindex für die Lebenshaltung. Der neue HVPI ist vielmehr ein zusätzlicher Index, der für zwischenstaatliche Inflationsvergleiche in Europa konzipiert ist. Für eine gewisse Übergangszeit, deren Länge noch nicht abzuschätzen ist, werden in der deutschen amtlichen Statistik die herkömmlichen amtlichen Preisindizes für die Lebenshaltung und der neue harmonisierte Index nebeneinander stehen. Es wäre falsch, hieraus auf ein Konkurrenzverhältnis zu schließen. Vielmehr ist die Verwendung des HVPI nur unter bestimmten Voraussetzungen und nur für eingeschränkte Zwecke sinnvoll. Ob, wann und wie die deutschen Preisindizes für die Lebenshaltung in einem voll harmonisierten europäischen Verbraucherpreisindex aufgehen werden, läßt sich gegenwärtig noch nicht beurteilen.

Dies bedeutet, daß die deutschen Preisindizes für die Lebenshaltung ihre Bedeutung für die verschiedensten Verwendungszwecke unverändert und ungeschmälert behalten. Das gilt besonders für ihre Verwendung in Wertesicherungsklauseln nach §3 des Währungsgesetzes.

Teil I

Deutschland

**Preisindex für die Lebenshaltung aller privaten Haushalte
Deutschland**

1991 = 100

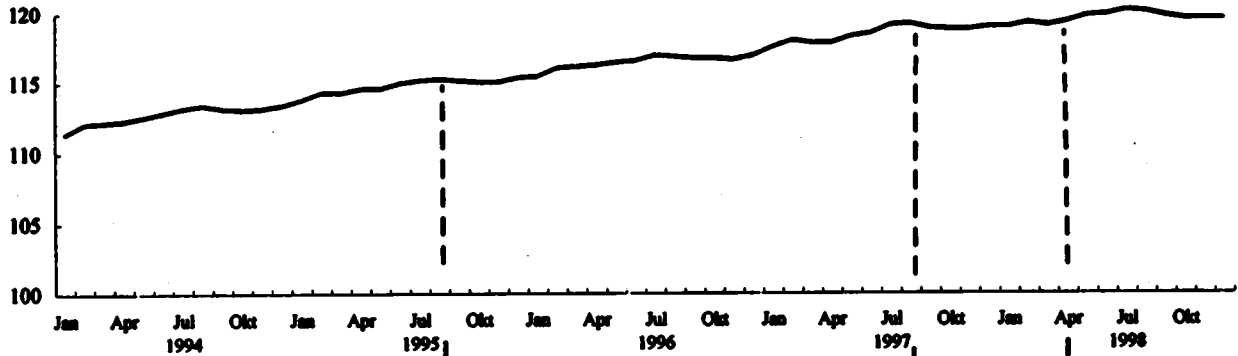

Veränderung gegenüber dem Vorjahr in %

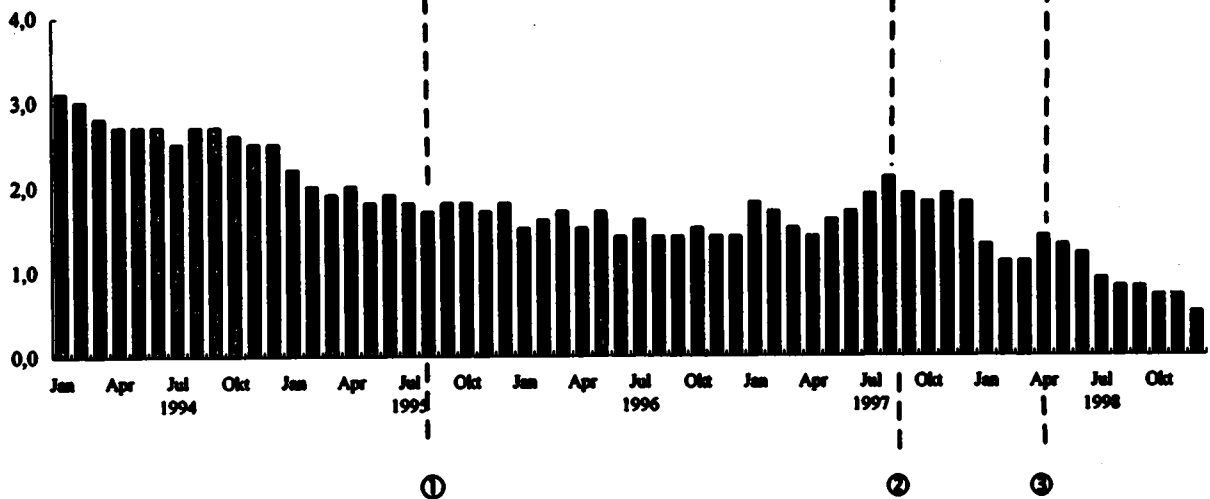

Ausgewählte preisbestimmende Ereignisse:

- ① - Mieterhöhungen entsprechend des Mietüberleitungsgesetzes in den neuen Ländern
- ② - Erhöhung der Rezeptgebühren
- ③ - Erhöhung des vollen Mehrwertsteuersatzes von 15% auf 16%

DEUTSCHLAND

1 PREISINDEX FÜR DIE LEBENSHALTUNG

1.1 ALLE PRIVATEN HAUSHALTE

GLIEDERUNG NACH HAUPTGRUPPEN

1991 = 100

JAHR — MONAT	GE- SAMT- INDEX	HAUPTGRUPPE / GRUPPE									
		NAH- RUNGS- MITTEL, GE- TRÄNK- E, TABAK- WAREN	BE- KLEI- DUNG, SCHUHE	WOHNUNGSMIETEN, ENERGIE (OHNE KRAFTSTOFFE)			MOEBEL, HAUS- HALTSGE- RAETE UND ANDERE GÜTER FÜR DIE HAUS- HALTS- FÜHRUNG	GÜTER FÜR			
				ZU- SAMMEN	WOH- NUNGS- MIETEN	ENERGIE (OHNE KRAFT- STOFFE)		GE- SUND- HEITSS- UND KOERPER- PFLEGE	VERKEHR UND NACH- RICHTEN- UEBER- MITTLUNG	BIL- DUNG, UNTER- HALTUNG, FREI- ZEIT	PERSONL. AUSSTATT., DIENSTL., D. BEHER- BERGUNGSS- GEN. SON. GÜTER SON. ART
1994 JD	112.8	106.9	106.8	123.0	128.1	105.8	107.8	110.8	112.2	108.9	119.3
1995 JD	114.8	108.4	107.7	126.9	133.4	104.9	109.3	112.7	113.4	110.6	122.5
1996 JD	116.5	108.2	108.5	130.0	137.9	103.3	110.2	115.0	115.7	111.6	123.3
1997 JD	118.6	111.0	109.0	133.3	141.6	105.1	110.8	119.1	116.6	114.3	125.9
1998 JD	119.7	112.6	109.4	134.7	144.1	103.1	111.7	122.8	116.7	115.2	126.9
1994 JANUAR	111.4	105.6	108.4	121.1	125.7	105.9	107.0	110.1	111.5	108.4	114.6
FEBRUAR	112.1	106.9	108.4	121.6	128.2	105.8	107.3	110.3	111.8	108.7	119.1
MAERZ	112.2	106.5	108.6	122.0	128.9	105.7	107.4	110.5	111.7	108.7	118.2
APRIL	112.3	106.9	108.7	122.5	127.4	105.8	107.6	110.5	111.9	108.8	115.4
MAI	112.6	107.3	108.8	122.7	127.7	105.8	107.7	110.6	112.2	108.8	117.1
JUNI	112.9	107.6	108.8	122.9	128.0	105.7	107.8	110.8	112.4	108.7	119.5
JULI	113.2	107.4	108.7	123.1	128.4	105.5	107.8	110.9	112.3	108.8	124.5
AUGUST	113.4	107.2	108.8	123.4	128.7	105.6	107.9	111.0	113.0	108.7	124.5
SEPTEMBER	113.2	107.2	107.0	123.6	129.0	105.4	107.9	111.1	112.3	109.1	121.1
OKTOBER	113.1	107.2	107.1	124.0	129.4	105.4	108.0	111.2	112.2	109.4	119.0
NOVEMBER	113.2	107.0	107.3	124.2	129.8	105.3	108.3	111.3	112.4	109.6	118.5
DEZEMBER	113.4	107.1	107.4	124.4	130.1	105.2	108.3	111.4	112.5	108.7	120.3
1995 JANUAR	113.8	107.8	107.4	124.9	130.8	105.3	108.6	111.9	112.8	110.3	118.8
FEBRUAR	114.3	108.5	107.4	125.3	131.3	105.2	108.7	112.1	113.0	110.4	122.2
MAERZ	114.9	108.5	107.5	125.6	131.7	104.8	108.9	112.3	112.9	110.3	121.5
APRIL	114.6	108.7	107.5	126.0	132.3	104.9	108.1	112.5	113.4	110.2	121.5
MAI	114.6	109.1	107.7	126.2	132.5	104.8	108.2	112.6	113.4	110.1	119.9
JUNI	115.0	109.4	107.6	126.4	132.8	104.8	109.3	112.7	113.9	110.1	122.9
JULI	115.2	108.9	107.6	126.5	133.0	104.4	109.4	112.8	113.4	110.1	128.9
AUGUST	115.3	108.1	107.6	127.7	134.6	104.3	109.4	112.7	113.5	110.2	127.7
SEPTEMBER	115.2	107.9	107.9	128.1	134.9	105.0	109.5	113.0	113.8	110.6	123.8
OKTOBER	115.1	107.8	108.0	128.3	135.3	104.7	109.6	113.2	113.5	111.0	121.8
NOVEMBER	115.1	107.8	108.1	128.5	135.5	104.9	109.8	113.2	113.5	111.2	119.9
DEZEMBER	115.4	107.9	108.1	128.9	135.8	105.4	109.8	113.2	113.9	111.4	121.6
1996 JANUAR	115.5	108.5	108.1	128.5	136.4	102.0	109.9	113.7	114.9	111.3	119.9
FEBRUAR	116.1	109.0	108.2	129.0	136.8	102.6	110.1	114.1	115.3	111.5	123.3
MAERZ	116.2	109.3	108.3	129.1	137.0	102.6	110.1	114.4	115.5	111.5	122.0
APRIL	116.3	109.6	108.3	129.4	137.2	103.1	110.2	114.8	116.0	111.4	119.8
MAI	116.5	109.7	108.5	129.5	137.6	102.1	110.2	115.1	116.2	111.4	122.0
JUNI	116.6	110.0	108.4	129.6	137.8	101.9	110.2	115.1	115.6	111.3	123.9
JULI	117.0	109.8	108.3	129.8	138.1	102.4	110.2	115.3	115.5	111.3	128.8
AUGUST	116.9	109.3	108.4	130.0	138.2	102.4	110.3	115.3	115.7	111.4	129.1
SEPTEMBER	116.8	108.8	108.7	130.7	138.5	104.4	110.3	115.3	115.8	111.7	124.9
OKTOBER	116.8	108.8	108.8	131.3	138.8	105.8	110.4	115.4	115.9	111.9	123.0
NOVEMBER	116.7	109.0	109.0	131.3	139.1	104.8	110.5	115.6	115.8	111.9	120.3
DEZEMBER	117.0	109.1	109.0	131.6	139.4	105.3	110.5	115.6	115.7	112.2	123.0
1997 JANUAR	117.6	110.1	108.8	132.6	140.2	106.9	110.5	115.7	116.1	114.3	121.5
FEBRUAR	118.1	110.3	108.8	132.6	140.6	105.7	110.6	116.7	116.2	114.3	126.3
MAERZ	117.9	110.1	108.9	132.5	140.8	104.3	110.6	116.7	116.3	114.3	125.1
APRIL	117.9	110.7	108.9	132.7	141.2	104.2	110.8	116.8	116.2	114.1	121.0
MAI	118.4	111.5	108.9	133.0	141.5	104.4	110.8	116.8	116.2	114.3	124.6
JUNI	118.6	111.9	108.8	133.2	141.7	104.3	110.8	116.8	116.3	114.1	126.2
JULI	119.2	111.6	108.7	133.3	141.9	104.5	110.8	121.5	116.5	114.0	132.2
AUGUST	119.3	111.1	108.8	133.6	142.0	105.3	110.9	121.5	117.4	114.0	132.5
SEPTEMBER	119.0	111.0	109.1	133.6	142.1	104.9	110.9	121.6	117.3	114.2	127.7
OKTOBER	118.9	111.0	109.2	133.9	142.3	105.8	110.9	121.7	117.1	114.4	124.7
NOVEMBER	118.9	111.2	109.3	134.1	142.5	105.7	111.0	121.7	116.9	114.6	123.5
DEZEMBER	119.1	111.4	109.3	134.1	142.7	105.3	111.0	122.0	116.6	114.8	125.4
1998 JANUAR	119.1	112.0	109.1	134.2	143.1	104.2	111.1	122.0	116.9	115.1	123.9
FEBRUAR	119.4	112.1	109.1	134.4	143.4	104.1	111.2	122.2	116.2	115.3	127.7
MAERZ	119.2	111.9	109.2	134.4	143.6	103.3	111.3	122.2	115.9	115.1	126.3
APRIL	119.6	112.5	109.4	134.7	143.8	104.3	111.6	122.6	116.5	115.1	124.2
MAI	119.9	113.7	109.5	134.8	143.9	104.0	111.8	122.8	116.6	115.1	125.3
JUNI	120.0	113.7	109.4	134.7	144.0	103.3	111.8	122.8	116.8	115.0	126.8
JULI	120.3	113.2	109.3	134.8	144.2	109.1	111.8	122.8	117.3	115.0	132.2
AUGUST	120.2	112.5	109.2	134.8	144.3	102.7	111.9	122.9	117.1	115.0	132.7
SEPTEMBER	119.9	112.2	109.5	135.0	144.6	102.7	112.0	123.0	117.0	115.2	127.7
OKTOBER	119.7	111.9	109.7	134.9	144.6	102.3	112.0	123.3	117.0	115.4	125.7
NOVEMBER	119.7	112.1	109.9	134.9	144.7	101.9	112.1	123.4	116.9	115.7	124.5
DEZEMBER	119.7	112.2	109.8	134.8	144.7	101.3	112.1	123.5	116.3	115.8	125.9

DEUTSCHLAND

1 PREISINDEX FUER DIE LEBENSHALTUNG

1.1 ALLE PRIVATEN HAUSHALTE

GLIEDERUNG NACH HAUPTGRUPPEN

RELATIVE VERAENDERUNGEN GEGENUEBER DEN ENTSPRECHENDEN VORJAHRESERGEBNISSEN IN PROZENT

JAHR — MONAT	GE- SANT- INDEX	HAUPTGRUPPE / GRUPPE									
		NAHRUNGS- MITTEL, GE- TRAEKNE, TABAK- WAREN	BE- KLEI- DUNG, SCHUHE	WOHNUNGSMIETEN, ENERGIE (OHNE KRAFTSTOFFE)			MOEBEL, HAUS- HALTSGE- RAETE UND ANDERE GUETER FUER DIE HAUS- HALTSGE- FUHRUNG	GUETER FUER			
				ZU- SAMMEN	WOHN- NUNGS- MIETEN	ENERGIE (OHNE KRAFT- STOFFE)		GE- SUND- HEITS- UND KOERPER- PFLEGE	VERKEHR UND NACH- RICHTEN- UEBER- MITT- LUNG	BIL- DUNG, UNTER- HALTUNG, FREI- ZEIT	PERSOENL. AUSSTATT., DIENSTL. D. BEHER- BERGUNGS- GEW. SCH. GUETER SON. ART
1994 JD	2.7	1.6	1.2	4.1	5.3	-0.5	1.8	3.0	2.9	2.0	4.3
1995 JD	1.8	1.4	0.8	3.2	4.1	-0.7	1.4	1.7	1.1	1.5	2.7
1996 JD	1.5	0.7	0.7	2.4	3.4	-1.5	0.8	2.0	2.0	1.0	0.7
1997 JD	1.8	1.6	0.5	2.5	2.7	1.7	0.5	3.6	0.8	2.4	2.1
1998 JD	0.8	1.4	0.4	1.1	1.8	-1.9	0.8	3.1	0.1	0.8	0.8
1994 JANUAR	3.1	1.1	2.0	4.2	5.5	-	2.3	4.2	4.3	2.4	5.2
FEBRUAR	3.0	1.2	1.7	4.4	5.4	-0.1	2.2	3.3	3.7	2.4	5.7
MAERZ	2.8	1.3	1.5	4.1	5.4	-0.6	2.0	3.3	3.0	2.3	5.3
APRIL	2.7	1.3	1.5	4.3	5.5	-0.5	2.0	3.1	2.7	2.3	3.2
MAI	2.7	1.5	1.3	4.2	5.4	-0.3	1.8	3.1	2.9	2.2	4.6
JUNI	2.7	1.7	1.3	4.2	5.3	-	1.8	3.1	2.6	2.1	4.0
JULI	2.5	1.7	1.1	4.1	5.3	-0.5	1.6	2.7	2.4	1.9	4.1
AUGUST	2.7	1.9	1.1	4.1	5.2	-0.3	1.6	2.7	3.1	1.9	3.3
SEPTEMBER	2.7	2.1	1.0	4.0	5.1	-0.4	1.5	2.6	2.7	1.8	4.2
OKTOBER	2.6	2.1	0.9	3.9	5.1	-0.8	1.5	2.6	2.5	1.8	4.5
NOVEMBER	2.5	1.7	0.8	3.9	5.1	-0.8	1.6	2.5	2.6	1.7	3.9
DEZEMBER	2.5	1.6	0.8	3.9	5.2	-0.9	1.6	2.5	3.0	1.7	3.9
1995 JANUAR	2.2	2.1	0.8	3.1	4.1	-0.6	1.5	1.6	1.2	1.8	3.5
FEBRUAR	2.0	2.1	0.8	3.0	4.0	-0.6	1.3	1.6	1.1	1.6	2.6
MAERZ	1.9	1.9	0.8	3.0	3.8	-0.9	1.4	1.6	1.1	1.5	2.8
APRIL	2.0	1.7	0.7	2.9	3.8	-0.9	1.4	1.8	1.3	1.3	5.3
MAI	1.8	1.7	0.8	2.9	3.8	-0.9	1.4	1.8	1.2	1.2	2.4
JUNI	1.9	1.7	0.7	2.8	3.8	-0.9	1.4	1.7	1.3	1.3	2.8
JULI	1.8	1.4	0.8	2.8	3.6	-1.0	1.5	1.7	1.0	1.4	3.5
AUGUST	1.7	0.8	0.7	3.5	4.6	-1.2	1.4	1.5	0.4	1.4	2.6
SEPTEMBER	1.8	0.7	0.8	3.6	4.6	-0.4	1.5	1.7	1.3	1.4	2.2
OKTOBER	1.8	0.6	0.8	3.5	4.6	-0.7	1.5	1.8	1.2	1.5	2.4
NOVEMBER	1.7	0.7	0.7	3.5	4.4	-0.4	1.4	1.7	1.0	1.5	1.2
DEZEMBER	1.8	0.7	0.7	3.6	4.4	0.2	1.4	1.8	1.2	1.5	1.1
1996 JANUAR	1.5	0.6	0.7	2.9	4.3	-3.1	1.2	1.6	1.9	0.9	0.9
FEBRUAR	1.6	0.5	0.7	3.0	4.2	-2.5	1.3	1.8	2.0	1.0	0.9
MAERZ	1.7	0.7	0.7	2.8	4.0	-2.2	1.1	1.9	2.3	1.1	0.4
APRIL	1.5	0.8	0.7	2.7	3.7	-1.7	1.0	2.0	2.3	1.1	-1.4
MAI	1.7	0.5	0.7	2.6	3.8	-2.6	0.9	2.2	2.5	1.2	1.8
JUNI	1.4	0.5	0.7	2.5	3.8	-2.8	0.8	2.1	1.5	1.1	0.8
JULI	1.6	0.9	0.7	2.7	3.8	-1.9	0.7	2.2	1.8	1.1	-0.1
AUGUST	1.4	1.1	0.7	1.8	2.7	-1.8	0.8	2.3	1.9	1.1	1.1
SEPTEMBER	1.4	0.8	0.7	2.0	2.7	-0.6	0.7	2.0	1.8	1.0	0.9
OKTOBER	1.5	0.7	0.7	2.3	2.6	1.1	0.7	1.9	2.1	0.8	1.0
NOVEMBER	1.4	1.1	0.8	2.2	2.7	-0.1	0.6	2.1	2.0	0.6	0.3
DEZEMBER	1.4	1.1	0.8	2.1	2.7	-0.1	0.6	2.1	1.6	0.7	1.2
1997 JANUAR	1.8	1.5	0.6	3.2	2.8	4.8	0.5	1.8	1.0	2.7	1.3
FEBRUAR	1.7	1.2	0.6	2.8	2.8	3.0	0.5	2.3	0.8	2.5	2.4
MAERZ	1.5	0.7	0.6	2.6	2.8	1.8	0.5	2.0	0.7	2.5	2.5
APRIL	1.4	1.0	0.6	2.6	2.9	1.1	0.5	1.7	0.2	2.4	1.0
MAI	1.6	1.6	0.4	2.7	2.8	2.3	0.5	1.5	-	2.6	2.1
JUNI	1.7	1.7	0.4	2.8	2.8	2.4	0.5	1.5	0.6	2.5	1.9
JULI	1.9	1.5	0.4	2.6	2.8	2.1	0.5	5.4	0.9	2.4	2.6
AUGUST	2.1	1.6	0.4	2.8	2.7	2.8	0.5	5.4	1.5	2.3	2.6
SEPTEMBER	1.9	2.0	0.4	2.2	2.6	0.5	0.5	5.5	1.3	2.2	2.2
OKTOBER	1.8	2.2	0.4	2.0	2.5	-	0.5	5.5	1.0	2.2	1.4
NOVEMBER	1.9	2.0	0.3	2.1	2.5	0.9	0.5	5.3	0.9	2.4	2.7
DEZEMBER	1.8	2.1	0.3	1.9	2.4	-	0.5	5.5	0.8	2.3	2.0
1998 JANUAR	1.3	1.7	0.3	1.2	2.1	-2.5	0.5	5.4	0.2	0.7	2.0
FEBRUAR	1.1	1.6	0.3	1.4	2.0	-1.5	0.5	4.7	-	0.9	1.1
MAERZ	1.1	1.6	0.3	1.4	2.0	-1.0	0.5	4.7	-0.4	0.7	1.0
APRIL	1.4	1.6	0.5	1.5	1.9	0.1	0.7	5.0	0.3	0.9	2.8
MAI	1.3	2.0	0.6	1.4	1.7	-0.4	0.9	5.1	0.3	0.7	0.6
JUNI	1.2	1.6	0.6	1.1	1.6	-1.0	0.9	5.1	0.4	0.8	0.5
JULI	0.9	1.4	0.6	1.1	1.6	-1.3	0.9	1.1	0.7	0.9	-
AUGUST	0.8	1.3	0.4	0.9	1.6	-2.5	0.9	1.2	-0.3	0.9	0.2
SEPTEMBER	0.8	1.1	0.4	1.0	1.8	-2.1	1.0	1.2	-0.3	0.9	-
OKTOBER	0.7	0.8	0.5	0.7	1.6	-3.3	1.0	1.3	-0.1	0.9	0.8
NOVEMBER	0.7	0.8	0.5	0.6	1.5	-3.8	1.0	1.4	-	1.0	0.8
DEZEMBER	0.5	0.7	0.5	0.5	1.4	-3.8	1.0	1.2	-0.3	0.9	-0.1

DEUTSCHLAND

2 INDEX DER EINZELHANDELSPREISE

2.1 GLIEDERUNG NACH DER KLASSIFIKATION DER WIRTSCHAFTSZWEIGE (AUSGABE 1993)

1991 = 100

J A H R											
MONAT	GESAMT- INDEX	EINZEL- HANDEL MIT WAREN VER- SCHIEDENER ART 1)	FACH- EINZEL- HANDEL MIT NAHRUNGS- MITTELEN, GETRÄNK- EN, TABAK- WAREN 1)	APOTHEKEN, FACH- EINZEL- HANDEL MIT MEDI- ZINISCHEN, ORTHOPÄE- DISCHEN U. UND KOS- METISCHEN ART. 1)	SONSTIGER FACH- EINZEL- HANDEL 1)	EINZEL- HANDEL (NICHT IN VERKAUFS- RAEUMEN)	EINZEL- HANDEL MIT KRAFTWAGEN	EINZEL- HANDEL MIT KRAFT- WAGEN- TEILEN UND ZUBEHÖR	EINZEL- HANDEL MIT KRAFT- RAEDERN, TEILEN UND ZUBEHÖR	TANK- STELLEN	
NUMMER DER WIRT- SCHAFTSZWEIGE		52.1	52.2	52.3	52.4	52.6	TEILE AUS 50.1	TEILE AUS 50.3	TEILE AUS 50.4	50.5	
1984 JD	105.8	105.3	107.0	102.1	105.5	102.6	109.4	109.3	109.5	111.5	
1985 JD	106.7	106.3	108.3	102.8	106.5	102.8	110.3	110.5	110.8	111.6	
1986 JD	107.6	106.9	109.3	102.8	107.1	106.1	110.9	111.1	111.6	115.0	
1987 JD	108.2	108.0	111.4	102.9	107.5	107.0	110.3	110.8	111.7	117.0	
1988 JD	108.7	109.0	112.8	104.4	108.0	104.7	111.6	111.2	112.7	113.7	
1984 JANUAR	105.3	104.9	105.9	101.9	105.1	102.5	109.6	109.1	108.2	110.6	
FEBRUAR	105.6	104.8	106.6	102.0	105.3	102.6	109.4	109.2	108.7	111.2	
MAERZ	105.6	105.0	106.7	102.0	105.4	102.3	109.4	109.2	109.1	110.7	
APRIL	105.8	105.2	107.0	101.9	105.4	102.7	109.4	109.1	109.5	111.2	
MAI	105.9	105.5	107.3	102.1	105.5	103.0	109.4	109.2	109.5	111.7	
JUNI	106.0	105.6	107.6	102.0	105.5	102.9	109.4	109.2	109.6	111.6	
JULI	105.9	105.5	107.5	102.2	105.4	102.6	109.4	109.2	109.7	111.3	
AUGUST	105.9	105.4	107.1	102.2	105.5	102.7	109.4	109.3	109.7	113.4	
SEPTEMBER	106.0	105.6	107.1	102.2	105.6	102.5	109.4	109.4	109.7	111.6	
OKTOBER	106.0	105.6	107.1	102.3	105.7	102.6	109.2	109.4	109.8	111.5	
NOVEMBER	106.0	105.5	106.9	102.3	105.9	102.6	109.2	109.5	110.1	111.9	
DEZEMBER	106.1	105.6	107.0	102.4	106.0	102.6	109.7	109.7	110.2	111.7	
1985 JANUAR	106.4	106.1	107.6	102.8	106.1	102.7	110.1	109.8	110.4	111.3	
FEBRUAR	106.6	106.4	108.3	103.2	106.2	102.8	110.0	109.8	110.5	111.6	
MAERZ	106.6	106.4	108.3	103.1	106.3	102.5	110.0	110.0	110.5	111.0	
APRIL	106.8	106.5	108.5	103.2	106.4	102.9	110.1	110.1	110.6	112.0	
MAI	106.9	106.8	108.9	103.2	106.4	103.0	110.1	110.2	110.7	112.1	
JUNI	107.0	106.9	109.2	103.2	106.4	103.1	110.4	110.4	110.8	112.7	
JULI	106.8	106.6	106.8	103.3	106.4	102.4	110.4	110.4	110.9	110.7	
AUGUST	106.5	106.0	106.1	102.4	106.4	102.2	110.5	110.5	111.0	110.9	
SEPTEMBER	106.6	106.0	107.9	102.4	106.5	102.9	110.5	110.6	110.9	111.8	
OKTOBER	106.6	105.9	107.8	102.5	106.7	102.6	110.4	111.2	111.0	111.2	
NOVEMBER	106.7	106.0	107.9	102.5	106.8	102.9	110.4	111.2	111.1	111.3	
DEZEMBER	106.8	106.0	108.0	102.4	106.9	103.6	110.4	111.2	111.2	112.2	
1986 JANUAR	107.1	106.4	108.5	102.6	106.9	104.5	111.0	111.3	111.3	113.0	
FEBRUAR	107.5	106.7	108.9	103.0	107.0	105.4	111.3	111.1	111.4	113.6	
MAERZ	107.6	106.9	109.1	103.1	107.1	105.4	111.5	111.1	111.6	114.0	
APRIL	107.8	107.1	108.4	103.1	107.1	106.2	111.6	111.1	111.6	115.3	
MAI	107.7	107.1	108.5	103.1	107.1	106.2	111.6	111.1	111.7	115.3	
JUNI	107.6	107.3	109.9	102.9	107.1	104.8	110.9	111.0	111.7	114.0	
JULI	107.6	107.2	109.9	102.7	107.0	105.2	110.9	111.0	111.7	114.0	
AUGUST	107.4	106.9	108.4	102.7	107.1	105.0	110.9	111.1	111.7	114.5	
SEPTEMBER	107.5	106.6	109.0	102.7	107.2	107.2	110.6	111.1	111.6	115.8	
OKTOBER	107.7	106.8	108.9	102.7	107.3	107.3	110.6	111.1	111.7	116.7	
NOVEMBER	107.6	106.7	109.7	102.8	107.4	107.4	110.2	111.2	111.3	116.6	
DEZEMBER	107.7	106.8	109.7	102.7	107.4	107.7	110.2	111.2	111.3	116.9	
1987 JANUAR	108.1	107.3	110.5	103.1	107.5	109.4	110.2	111.3	111.3	117.4	
FEBRUAR	108.0	107.4	110.7	103.1	107.5	107.9	110.3	111.2	111.3	117.1	
MAERZ	107.8	107.3	110.5	103.1	107.5	106.2	110.0	111.0	111.3	117.0	
APRIL	107.9	107.7	111.0	103.2	107.4	106.1	110.0	111.0	111.4	118.4	
MAI	108.2	108.3	111.9	102.7	107.5	106.5	110.2	110.9	111.4	118.3	
JUNI	108.2	108.8	112.4	102.7	107.4	106.3	110.4	110.9	111.5	118.8	
JULI	108.2	108.4	112.1	102.7	107.3	106.2	110.6	110.8	111.8	115.8	
AUGUST	108.3	108.2	111.6	102.8	107.3	107.1	110.7	110.7	111.9	118.4	
SEPTEMBER	108.2	108.2	111.5	102.8	107.4	106.5	110.5	110.6	111.9	118.0	
OKTOBER	108.3	108.2	111.5	102.9	107.6	107.6	110.4	110.6	112.0	117.9	
NOVEMBER	108.3	108.3	111.8	102.9	107.8	107.8	110.4	110.6	112.0	117.0	
DEZEMBER	108.3	108.4	111.8	102.8	107.6	107.1	110.4	110.5	112.0	118.7	
1988 JANUAR	108.3	108.8	112.3	102.8	107.6	106.8	110.3	110.5	112.0	114.6	
FEBRUAR	108.4	108.8	112.2	103.1	107.7	106.6	110.5	110.3	112.0	114.2	
MAERZ	108.2	108.7	112.1	103.1	107.7	104.9	110.2	110.3	112.0	113.6	
APRIL	108.7	109.1	112.5	104.2	107.9	105.7	111.2	111.2	112.6	114.3	
MAI	109.1	109.7	114.0	104.3	108.1	105.6	111.6	111.3	112.7	113.9	
JUNI	109.1	109.7	114.1	104.3	108.1	104.9	111.9	111.4	112.9	113.6	
JULI	108.9	109.3	113.6	104.3	108.0	104.6	112.1	111.5	113.0	114.3	
AUGUST	108.7	109.9	113.0	104.3	108.0	103.9	112.1	111.4	112.9	113.6	
SEPTEMBER	108.7	108.8	112.8	104.5	108.1	104.1	112.3	111.4	113.1	113.3	
OKTOBER	108.8	108.5	112.4	105.9	108.2	104.0	112.2	111.4	113.1	113.3	
NOVEMBER	108.8	108.6	112.5	105.9	108.3	104.0	112.2	111.8	113.2	113.1	
DEZEMBER	108.8	108.6	112.5	106.0	108.3	103.5	112.2	111.7	113.3	112.1	

1) IN VERKAUFSRAEUMEN.

DEUTSCHLAND

2 INDEX DER EINZELHANDLSPREISE

2.1 GLIEDERUNG NACH DER KLASSIFIKATION DER WIRTSCHAFTSZEIGE (AUSGABE 1989)

RELATIVE VERÄNDERUNGEN GEGENÜBER DEN ENTSPRECHENDEN VORJAHRESERGEBNISSEN IN PROZENT

J A H R	GESAMT- INDEX	EINZEL- HANDEL MIT WAREN VER- SCHIEDENER ART 1)	FACH- EINZEL- HANDEL MIT NAHRUNGS- MITTELEN, GETRÄNK- EN, TABAK- WAREN 1)	APOTHEKEN, FACH- EINZEL- HANDEL MIT MEDI- ZINISCHEN, ORTHOPÄE- DISCHEN U. UND KOS- METISCHEN ART. 1)	SONSTIGER FACH- EINZEL- HANDEL 1)	EINZEL- HANDEL (NICHT IN VERKAUFS- RAEUMEN)	EINZEL- HANDEL MIT KRAFTHAGEN	EINZEL- HANDEL MIT KRAFT- WAGEN- TEILEN UND ZUBEHÖR	EINZEL- HANDEL MIT KRAFT- RAEDERN, TEILEN UND ZUBEHÖR	TANK- STELLEN
MONAT										
NUMMER DER WIRT- SCHAFTSZEIGE		52.1	52.2	52.3	52.4	52.6	TEILE AUS 50.1	TEILE AUS 50.3	TEILE AUS 50.4	50.5
1994 JD	1.1	1.3	1.2	0.1	1.2	0.3	0.2	1.2	2.9	5.4
1995 JD	0.9	0.9	1.2	0.8	0.9	0.2	0.8	1.1	1.2	0.1
1996 JD	0.8	0.6	0.9	-0.1	0.6	3.2	0.5	0.5	0.7	3.0
1997 JD	0.6	1.0	1.9	0.1	0.4	0.8	-0.5	-0.3	0.1	1.7
1998 JD	0.5	0.8	1.3	1.5	0.5	-2.1	1.2	0.4	0.9	-2.8
1994 JANUAR	1.4	1.0	0.8	-	1.6	0.8	2.5	1.5	2.9	4.9
FEBRUAR	1.2	1.2	0.9	-	1.4	0.7	1.1	1.2	3.0	5.2
MAERZ	1.0	1.2	1.0	-	1.3	-0.3	0.3	1.2	3.1	4.2
APRIL	1.0	1.2	1.0	-0.2	1.2	0.2	0.1	1.2	3.3	4.1
MAI	1.0	1.2	1.2	-	1.2	0.4	-	1.4	3.1	5.0
JUNI	1.0	1.2	1.3	-0.2	1.2	0.7	-0.2	1.4	3.1	5.0
JULI	1.0	1.3	1.4	0.3	1.1	0.4	-0.4	1.2	3.1	4.7
AUGUST	1.0	1.4	1.4	0.3	1.1	0.7	-0.4	1.4	3.0	7.1
SEPTEMBER	1.1	1.8	1.5	0.2	1.0	0.7	-0.2	1.4	3.0	6.9
OKTOBER	1.0	1.7	1.5	0.4	0.9	0.1	-0.4	1.1	2.6	5.7
NOVEMBER	1.0	1.4	1.2	0.2	0.9	-	-0.2	0.6	2.9	6.7
DEZEMBER	1.0	1.4	1.1	0.3	1.0	0.1	0.3	0.7	1.9	7.0
1995 JANUAR	1.0	1.7	1.6	0.9	1.0	0.2	0.5	0.6	2.0	0.6
FEBRUAR	0.9	1.5	1.6	1.2	0.8	0.2	0.5	0.5	1.7	0.4
MAERZ	0.9	1.3	1.5	1.1	0.9	0.2	0.5	0.7	1.3	0.3
APRIL	0.9	1.2	1.4	1.3	0.9	0.2	0.6	0.9	1.0	0.7
MAI	0.9	1.2	1.5	1.1	0.9	-	0.6	0.9	1.1	0.4
JUNI	0.9	1.2	1.5	1.2	0.9	0.2	0.9	1.1	1.1	1.0
JULI	0.8	1.0	1.2	1.1	0.9	-0.2	0.9	1.1	1.1	-0.5
AUGUST	0.6	0.6	0.9	0.2	0.9	-0.5	1.0	1.1	1.2	-2.2
SEPTEMBER	0.6	0.4	0.7	0.2	0.9	0.4	1.0	1.1	1.1	0.2
OKTOBER	0.6	0.3	0.7	0.2	0.9	-	1.1	1.6	1.1	-0.3
NOVEMBER	0.7	0.5	0.9	0.2	0.8	0.3	1.1	1.6	0.9	-0.5
DEZEMBER	0.7	0.4	0.9	-	0.8	1.0	0.6	1.4	0.9	0.4
1996 JANUAR	0.7	0.3	0.8	-0.2	0.8	1.8	0.8	1.4	0.8	1.5
FEBRUAR	0.8	0.3	0.9	-0.2	0.8	2.5	1.2	1.2	0.8	1.8
MAERZ	0.9	0.5	0.7	-	0.8	2.8	1.4	1.0	1.0	2.7
APRIL	0.9	0.6	0.9	-0.1	0.7	3.2	1.4	0.9	0.9	2.9
MAI	0.7	0.3	0.6	-0.1	0.7	2.1	1.4	0.8	0.9	2.9
JUNI	0.6	0.4	0.6	-0.3	0.7	1.6	0.5	0.5	0.8	1.2
JULI	0.7	0.6	1.0	-0.6	0.6	2.7	0.5	0.5	0.7	3.0
AUGUST	0.8	0.8	1.2	0.3	0.7	2.7	0.4	0.5	0.6	3.2
SEPTEMBER	0.8	0.6	1.0	0.3	0.7	4.2	0.1	0.5	0.6	3.6
OKTOBER	1.0	0.7	1.0	0.2	0.6	5.9	0.2	-0.1	0.6	4.9
NOVEMBER	0.8	0.7	1.7	0.3	0.6	4.4	-0.2	-	0.2	4.8
DEZEMBER	0.8	0.8	1.6	0.3	0.5	4.0	-0.2	-	0.1	4.2
1997 JANUAR	0.9	0.8	1.8	0.5	0.6	4.7	-0.7	-	-	3.9
FEBRUAR	0.5	0.7	1.7	0.1	0.5	2.4	-0.9	0.1	-0.1	3.1
MAERZ	0.2	0.4	1.3	-	0.4	0.8	-1.3	-0.1	-0.3	2.6
APRIL	0.1	0.6	1.5	0.1	0.3	-0.1	-1.4	-0.1	-0.2	1.0
MAI	0.5	1.1	2.2	-0.4	0.4	1.2	-1.3	-0.2	-0.3	0.8
JUNI	0.6	1.2	2.3	-0.2	0.3	1.4	-0.5	-0.1	-0.2	1.4
JULI	0.6	1.1	2.0	-	0.3	1.0	-0.3	-0.2	0.1	1.6
AUGUST	0.8	1.2	2.0	0.1	0.2	2.0	-0.2	-0.4	0.2	3.4
SEPTEMBER	0.7	1.5	2.3	0.1	0.2	-0.7	-0.1	-0.5	0.3	1.9
OKTOBER	0.6	1.5	2.4	0.2	0.3	-1.0	-0.2	-0.5	0.3	1.0
NOVEMBER	0.7	1.5	1.7	0.1	0.2	-	0.2	-0.5	0.6	0.3
DEZEMBER	0.6	1.5	1.9	0.1	0.2	-0.6	0.2	-0.8	0.6	-0.2
1998 JANUAR	0.2	1.4	1.6	-0.3	0.1	-3.9	0.1	-0.7	0.6	-2.4
FEBRUAR	0.4	1.3	1.4	-	0.2	-2.1	0.2	-0.8	0.6	-2.5
MAERZ	0.4	1.3	1.4	-	0.2	-1.2	0.2	-0.6	0.6	-2.9
APRIL	0.7	1.3	1.4	1.0	0.5	-0.4	1.1	0.2	1.1	-1.8
MAI	0.8	1.3	1.9	1.6	0.6	-0.8	1.3	0.4	1.2	-2.1
JUNI	0.8	1.0	1.5	1.6	0.7	-1.3	1.4	0.5	1.3	-1.7
JULI	0.6	0.8	1.3	1.6	0.7	-1.5	1.4	0.6	1.1	-1.3
AUGUST	0.4	0.6	1.3	1.5	0.7	-3.0	1.3	0.6	0.9	-3.9
SEPTEMBER	0.5	0.6	1.2	1.7	0.7	-2.9	1.6	0.7	1.1	-4.0
OKTOBER	0.5	0.3	0.8	2.9	0.6	-3.9	1.8	0.7	1.0	-3.8
NOVEMBER	0.5	0.3	0.8	2.9	0.7	-3.2	1.6	1.1	1.1	-3.3
DEZEMBER	0.5	0.2	0.6	3.1	0.7	-3.4	1.6	1.1	1.2	-3.8

1) IN VERKAUFSRAEUMEN.

DEUTSCHLAND

2 INDEX DER EINZELHANDELSPREISE

2.2 GLIEDERUNG NACH DER SYSTEMATIK DER EINKÄUFE UND AUSGABEN DER PRIVATEN HAUSHALTE 1993

1991 = 100

J A H R M O N A T	GE- S A M T- I N D E X	H A U P T G R U P P E							
		N A H R U N G S- M I T T E L, G E T R A E N K E, T A B A K W A R E N	B E K L E I D U N G, S C H U H E	B R E N N- S T O F F E	M O E B E L, H A U S H A L T S- G E R. U. A. G U E T E R F. D. H A U S H A L T S- F U E H R U N G	D I E G E- S U N D H E I T S- U N D K O E R- P E R P F L E G E	V E R K E H R U. N A C H R I C H T- T E N U E B E R- M I T T L U N G	B I L D U N G, U N T E R H A L T- T U N G, F R E I Z E I T	D I E P E R- S O E N L I C H E A U S S T A T- T U N G
1994 JD	105.8	105.2	106.5	87.5	106.8	103.0	110.0	103.5	103.5
1995 JD	106.7	106.3	107.3	84.0	108.1	103.8	110.7	104.2	103.9
1996 JD	107.6	106.9	108.0	97.1	109.1	103.9	111.7	104.4	104.3
1997 JD	108.2	108.6	108.3	99.2	108.8	104.0	111.5	104.1	104.8
1998 JD	108.7	109.9	108.7	84.5	110.9	105.5	112.0	104.1	105.5
1994 JANUAR	105.3	103.9	106.1	90.1	106.1	102.8	110.0	103.4	103.2
FEBRUAR	105.6	104.6	106.1	89.5	106.3	102.9	110.0	103.4	103.3
MAERZ	105.6	104.7	106.3	87.4	106.5	102.9	109.9	103.4	103.3
APRIL	105.8	105.2	106.4	88.2	106.6	102.8	109.9	103.4	103.4
MAI	105.9	105.5	106.5	88.6	106.8	102.9	110.0	103.4	103.4
JUNI	106.0	105.7	106.4	87.8	106.8	102.9	110.1	103.3	103.5
JULI	105.9	105.6	106.4	86.7	106.8	103.0	110.0	103.2	103.5
AUGUST	105.9	105.4	106.4	87.4	106.9	103.1	110.3	103.1	103.5
SEPTEMBER	106.0	105.5	106.6	86.0	106.9	103.1	110.0	103.4	103.7
OKTOBER	106.0	105.5	106.8	86.5	107.0	103.1	109.8	103.7	103.7
NOVEMBER	106.0	105.2	107.0	86.0	107.2	103.2	109.9	103.8	103.8
DEZEMBER	106.1	105.4	107.0	85.5	107.3	103.2	110.2	104.0	103.8
1995 JANUAR	106.4	106.0	107.0	85.2	107.4	103.6	110.5	104.3	103.8
FEBRUAR	106.6	106.6	107.0	84.5	107.6	103.9	110.4	104.4	103.8
MAERZ	106.6	106.5	107.1	82.5	107.8	104.0	110.4	104.2	103.8
APRIL	106.8	106.7	107.1	84.3	108.0	104.0	110.6	104.1	103.9
MAI	106.9	107.1	107.2	84.1	108.1	104.1	110.7	104.0	103.9
JUNI	107.0	107.3	107.2	84.1	108.2	104.1	111.0	103.9	103.9
JULI	106.8	106.8	107.2	81.7	108.3	104.1	110.6	103.9	103.9
AUGUST	106.5	106.0	107.2	81.7	108.3	103.4	110.8	103.8	103.9
SEPTEMBER	106.6	106.8	107.5	84.9	108.4	103.4	110.9	104.0	103.9
OKTOBER	106.6	106.6	107.6	83.3	108.4	103.5	110.7	104.4	104.0
NOVEMBER	106.7	106.6	107.7	84.0	108.6	103.5	110.7	104.6	104.0
DEZEMBER	106.8	105.7	107.7	87.3	108.6	103.4	110.9	104.7	104.0
1996 JANUAR	107.1	106.3	107.7	91.1	108.7	103.7	111.4	104.6	104.0
FEBRUAR	107.5	106.7	107.8	94.7	108.9	104.0	111.8	104.6	104.2
MAERZ	107.6	107.0	107.8	93.9	109.0	104.1	112.0	104.6	104.2
APRIL	107.8	107.3	107.8	97.4	109.0	104.1	112.3	104.4	104.2
MAI	107.7	107.3	108.0	91.3	109.0	104.1	112.4	104.3	104.3
JUNI	107.6	107.6	107.9	89.6	109.1	103.9	111.5	104.3	104.3
JULI	107.6	107.5	107.8	92.0	109.1	103.7	111.5	104.3	104.3
AUGUST	107.4	106.9	107.9	91.9	109.2	103.7	111.6	104.1	104.4
SEPTEMBER	107.5	106.5	108.1	103.4	109.2	103.8	111.5	104.2	104.4
OKTOBER	107.7	106.3	108.3	111.0	109.3	103.8	111.6	104.3	104.5
NOVEMBER	107.6	106.6	108.5	103.7	109.4	103.8	111.3	104.2	104.6
DEZEMBER	107.7	106.6	108.5	106.2	109.4	103.8	111.3	104.3	104.6
1996 JANUAR	107.1	106.3	107.7	91.1	108.7	103.7	111.4	104.6	104.0
FEBRUAR	107.5	106.7	107.8	94.7	108.9	104.0	111.8	104.6	104.2
MAERZ	107.6	107.0	107.8	93.9	109.0	104.1	112.0	104.6	104.2
APRIL	107.8	107.3	107.8	97.4	109.0	104.1	112.3	104.4	104.2
MAI	107.7	107.3	108.0	91.3	109.0	104.1	112.4	104.3	104.3
JUNI	107.6	107.6	107.9	89.6	109.1	103.9	111.5	104.3	104.3
JULI	107.6	107.5	107.8	92.0	109.1	103.7	111.5	104.3	104.3
AUGUST	107.4	106.9	107.9	91.9	109.2	103.7	111.6	104.1	104.4
SEPTEMBER	107.5	106.5	108.1	103.4	109.2	103.8	111.5	104.2	104.4
OKTOBER	107.7	106.3	108.3	111.0	109.3	103.8	111.6	104.3	104.5
NOVEMBER	107.6	106.6	108.5	103.7	109.4	103.8	111.3	104.2	104.6
DEZEMBER	107.7	106.6	108.5	106.2	109.4	103.8	111.3	104.3	104.6
1997 JANUAR	108.1	107.5	108.3	113.1	109.5	104.1	111.3	104.5	104.7
FEBRUAR	108.0	107.7	108.2	104.5	109.6	104.1	111.4	104.4	104.7
MAERZ	107.8	107.5	108.3	95.6	109.6	104.1	111.2	104.4	104.8
APRIL	107.9	108.1	108.3	94.3	109.7	104.2	111.1	104.2	104.8
MAI	108.2	109.1	108.3	95.9	109.7	103.7	111.3	104.2	104.8
JUNI	108.2	108.6	108.2	94.8	109.7	103.8	111.3	103.9	104.8
JULI	108.2	109.3	108.0	95.0	109.8	103.8	111.5	103.8	104.8
AUGUST	108.3	108.9	108.2	99.5	109.8	103.9	112.0	103.7	104.8
SEPTEMBER	108.2	108.8	108.4	96.4	109.9	103.9	111.8	103.7	104.9
OKTOBER	108.3	108.8	108.6	101.8	109.9	104.0	111.6	103.8	105.0
NOVEMBER	108.3	108.9	108.7	100.8	109.9	104.0	111.5	103.9	105.0
DEZEMBER	108.3	109.1	108.6	98.5	109.9	103.9	111.4	104.1	105.0
1998 JANUAR	108.3	109.7	108.4	91.7	110.1	104.0	111.1	104.2	105.1
FEBRUAR	108.4	109.7	108.4	90.6	110.1	104.3	111.1	104.2	105.1
MAERZ	108.2	109.5	108.5	86.8	110.2	104.3	110.9	104.0	105.1
APRIL	108.7	110.0	108.7	89.6	110.7	105.3	111.7	104.1	105.2
MAI	108.1	111.0	108.7	87.7	111.0	105.4	112.0	104.2	105.5
JUNI	109.1	111.0	108.7	83.8	111.1	105.4	112.2	104.1	105.5
JULI	108.9	110.4	108.5	83.2	111.1	105.4	112.5	104.0	105.6
AUGUST	108.7	109.8	108.5	80.7	111.1	105.5	112.4	103.9	105.6
SEPTEMBER	108.7	109.5	108.8	81.5	111.1	105.7	112.5	104.0	105.6
OKTOBER	108.8	109.2	108.9	81.3	111.2	105.9	112.4	104.1	105.7
NOVEMBER	108.8	109.2	109.1	80.1	111.3	105.9	112.4	104.3	105.0
DEZEMBER	108.8	109.3	109.1	77.5	111.3	107.0	112.2	104.4	105.0

DEUTSCHLAND

2 INDEX DER EINZELHANDLSPREISE

2.2 GLIEDERUNG NACH DER SYSTEMATIK DER EINKÄUFE UND AUSGABEN DER PRIVATEN HAUSHALTE 1983

RELATIVE VERÄNDERUNGEN GEGENÜBER DEN ENTSPRECHENDEN VORJAHRESERGEBNISSEN IN PROZENT

JAHR MONAT	GE- SANT- INDEX	HAUPTGRUPPE							
		NAHRUNGS- MITTEL, GETRÄNKE, TABAKWAREN	BEKLEIDUNG, SCHUHE	BRENN- STOFFE	MÖBEL- HAUSHALTS- GER. U.A. GÜTER F.D. HAUSHALTS- FUHRUNG	MAREN FUER			
DIE GE- SUNDHEITS- UND KOER- PERPFLEGE	VERKEHR U. NACHRICHTEN- ÜBERMITTLUNG					BILDUNG, UNTERHAL- TUNG, FREIZEIT	DIE PER- SÖNLICHE AUSSTAT- TUNG		
1994 JD	1.1	1.3	1.2	-5.8	1.5	0.3	1.1	0.8	0.9
1995 JD	0.9	1.0	0.8	-4.0	1.2	0.8	0.6	0.7	0.4
1996 JD	0.8	0.6	0.7	15.6	0.9	0.1	0.9	0.2	0.4
1997 JD	0.8	1.6	0.3	2.2	0.6	0.1	-0.2	-0.3	0.5
1998 JD	0.5	1.2	0.4	-14.8	1.0	1.4	0.4	-	0.7
1994 JANUAR	1.4	0.6	1.9	-4.1	2.0	0.5	3.1	0.9	1.3
FEBRUAR	1.2	0.9	1.7	-4.1	1.7	0.3	1.9	0.7	1.1
MÄRZ	1.0	0.9	1.5	-6.9	1.7	0.3	1.1	0.7	1.0
APRIL	1.0	1.1	1.4	-6.8	1.6	0.1	0.8	0.6	1.0
MAI	1.0	1.2	1.3	-5.8	1.5	0.1	0.9	0.8	0.9
JUNI	1.0	1.3	1.1	-4.3	1.4	0.1	0.8	0.8	1.0
JULI	1.0	1.4	1.1	-5.8	1.3	0.4	0.5	0.6	0.9
AUGUST	1.0	1.6	1.0	-4.2	1.3	0.4	0.9	0.6	0.8
SEPTEMBER	1.1	2.0	0.9	-4.4	1.2	0.4	1.0	0.7	0.9
OKTOBER	1.0	2.0	0.8	-6.9	1.2	0.4	0.6	0.8	0.8
NOVEMBER	1.0	1.5	0.8	-7.1	1.3	0.4	0.8	0.7	0.8
DEZEMBER	1.0	1.5	0.8	-7.2	1.3	0.3	1.3	0.8	0.8
1995 JANUAR	1.0	2.0	0.8	-5.4	1.2	0.8	0.5	0.9	0.6
FEBRUAR	0.9	1.9	0.8	-5.6	1.2	1.0	0.4	1.0	0.5
MÄRZ	0.9	1.7	0.8	-5.6	1.2	1.1	0.5	0.8	0.5
APRIL	0.9	1.4	0.7	-4.4	1.3	1.2	0.6	0.7	0.5
MAI	0.9	1.5	0.7	-5.1	1.2	1.2	0.6	0.6	0.5
JUNI	0.9	1.5	0.8	-4.2	1.3	1.2	0.8	0.6	0.4
JULI	0.8	1.1	0.8	-5.8	1.4	1.1	0.5	0.7	0.4
AUGUST	0.8	0.6	0.8	-6.5	1.3	0.3	0.5	0.7	0.4
SEPTEMBER	0.8	0.3	0.8	-1.3	1.4	0.3	0.8	0.8	0.2
OKTOBER	0.8	0.1	0.7	-3.7	1.3	0.4	0.8	0.7	0.3
NOVEMBER	0.7	0.4	0.7	-2.9	1.3	0.3	0.7	0.8	0.2
DEZEMBER	0.7	0.3	0.7	2.1	1.2	0.2	0.6	0.7	0.2
1996 JANUAR	0.7	0.3	0.7	6.9	1.2	0.1	0.8	0.3	0.2
FEBRUAR	0.8	0.1	0.7	12.1	1.2	0.1	1.3	0.2	0.4
MÄRZ	0.9	0.5	0.7	13.8	1.1	0.1	1.4	0.4	0.4
APRIL	0.9	0.6	0.7	15.5	0.9	0.1	1.5	0.3	0.3
MAI	0.7	0.2	0.7	8.6	0.8	-	1.5	0.3	0.4
JUNI	0.6	0.3	0.7	6.5	0.8	-0.2	0.5	0.4	0.4
JULI	0.7	0.7	0.8	12.6	0.7	-0.4	0.8	0.4	0.4
AUGUST	0.8	0.8	0.7	12.5	0.8	0.3	0.7	0.3	0.5
SEPTEMBER	0.8	0.7	0.6	21.8	0.7	0.4	0.5	0.2	0.5
OKTOBER	1.0	0.7	0.7	33.3	0.8	0.3	0.8	-0.1	0.5
NOVEMBER	0.8	0.9	0.7	23.5	0.7	0.3	0.5	-0.4	0.6
DEZEMBER	0.8	0.9	0.7	20.5	0.7	0.4	0.4	-0.4	0.6
1997 JANUAR	0.9	1.1	0.6	24.1	0.7	0.4	-0.1	-0.1	0.7
FEBRUAR	0.5	0.9	0.4	10.3	0.8	0.1	-0.4	-0.2	0.5
MÄRZ	0.2	0.5	0.5	1.8	0.6	-	-0.7	-0.2	0.6
APRIL	0.1	0.7	0.5	-3.2	0.6	0.1	-1.1	-0.2	0.6
MAI	0.5	1.7	0.3	5.0	0.8	-0.4	-1.0	-0.1	0.5
JUNI	0.6	1.9	0.3	5.8	0.5	-0.1	-0.2	-0.4	0.5
JULI	0.6	1.7	0.2	3.3	0.6	0.1	-	-0.5	0.5
AUGUST	0.8	1.9	0.3	8.3	0.5	0.2	0.4	-0.4	0.4
SEPTEMBER	0.7	2.2	0.3	-6.8	0.6	0.1	0.3	-0.5	0.5
OKTOBER	0.6	2.4	0.3	-6.3	0.5	0.2	-	-0.5	0.5
NOVEMBER	0.7	2.2	0.2	-2.8	0.5	0.2	0.2	-0.3	0.4
DEZEMBER	0.6	2.3	0.1	-8.4	0.5	0.1	0.1	-0.2	0.4
1998 JANUAR	0.2	2.0	0.1	-18.9	0.5	-0.1	-0.2	-0.3	0.4
FEBRUAR	0.4	1.9	0.2	-13.3	0.5	0.2	-0.3	-0.2	0.4
MÄRZ	0.4	1.9	0.2	-9.2	0.5	0.2	-0.3	-0.4	0.3
APRIL	0.7	1.8	0.4	-6.0	0.9	1.1	0.5	-0.1	0.4
MAI	0.8	1.7	0.4	-6.6	1.2	1.6	0.6	-	0.7
JUNI	0.8	1.3	0.5	-11.6	1.3	1.5	0.6	0.2	0.7
JULI	0.6	1.0	0.5	-12.4	1.2	1.5	0.9	0.2	0.8
AUGUST	0.4	0.8	0.3	-18.9	1.2	1.5	0.4	0.2	0.8
SEPTEMBER	0.5	0.6	0.4	-15.5	1.1	1.7	0.6	0.3	0.7
OKTOBER	0.5	0.4	0.3	-20.1	1.2	2.8	0.7	0.3	0.7
NOVEMBER	0.5	0.3	0.4	-20.5	1.3	2.8	0.8	0.4	1.0
DEZEMBER	0.5	0.2	0.5	-21.3	1.3	3.0	0.7	0.3	1.0

DEUTSCHLAND

2 INDEX DER EINZELHANDELSPREISE

2.3 GLIEDERUNG NACH DEM WARENVERZEICHNIS FÜR DIE BINNENHANDELSSTATISTIK (AUSGABE 1978)

1991 = 100

J A H R — M O N A T	GE- SANT- INDEX	HAUPTBEREICH									
		NAHRUNGS- MITTEL, GE- TRÄNKGE, TABAK- WAREN	TEXTI- LIEN, BE- KLEIDUNG, PELZ- WAREN, SCHUHE, LEDER- U. GALANTERIE- WAREN	ELEKTRO- TECHN., FEINME- CHAN. UND OPTISCHE ERZEUGN., UHREN, SCHMUCK, SPIEL- WAREN, MUSIK- INSTRUM.	MOEBEL, ANTIQUI- TÄTEN, HOLZ-, KORB-, KORK-, FLECHT- SCHNITZ- U. FORM- STOFFW.	PAPIER, PAPIER- WAREN, SCHREIB- U. ZEICH- ARTIKEL, BUEROOR- GANISAT.- MITTEL, BAU- MASCHIN- EN UND -MOEBEL	EISEN- WAREN, HAUS- RAT, INSTAL- LATIONS- MATERIAL, BAU- STOFFE, HOLZ	FAHR- ZEUGE, MA- SCHINEN, TECH- NISCHER BEDARF ANSTRICH- FARBEN, TAPETEN	WASCH- U. PUTZ- MITTEL, HYGIENE- ARTIKEL, KÖRPER- PFLEGE- UND ARZNEI- MITTEL	ROH- STOFFE, BRENN- STOFFE, MINERAL- GELERZ- SCHROTTE, ALT- MA- TERIAL	LEBENDE TIERE, PFLANZEN, LICHE UND TIERISCHE ROHSTOFFE FÜR NÄHRUNGS- MITTEL
1994 JD	105.8	105.2	106.4	101.3	107.8	106.0	105.7	109.4	109.1	102.6	107.7
1995 JD	106.7	108.3	107.3	101.1	109.8	106.3	106.6	110.4	103.7	100.7	106.9
1996 JD	107.6	108.9	108.1	100.6	111.2	110.7	107.2	111.0	103.7	108.4	108.0
1997 JD	108.2	108.6	108.4	99.7	112.3	111.8	107.6	110.4	103.6	112.2	109.1
1998 JD	108.7	108.9	108.9	99.1	113.5	113.0	108.8	111.7	104.9	102.2	109.9
1994 JANUAR	105.9	103.9	105.9	101.4	106.8	104.9	105.4	109.5	102.9	102.9	109.5
FEBRUAR	106.6	104.6	106.0	101.4	107.4	105.0	105.4	109.4	103.0	103.2	110.2
MÄRZ	106.6	104.7	106.1	101.4	107.6	105.1	105.6	109.4	103.0	101.8	109.4
APRIL	105.9	105.2	106.2	101.4	107.8	105.7	105.7	109.3	102.9	102.6	108.1
MAI	105.9	105.5	106.4	101.3	107.8	105.9	105.7	109.3	103.1	103.4	107.8
JUNI	106.0	105.7	106.4	101.3	107.9	106.1	105.7	109.4	103.0	102.9	106.7
JULI	105.9	105.6	106.3	101.3	107.9	106.2	105.7	109.4	103.1	102.1	105.1
AUGUST	105.9	105.4	106.4	101.3	108.0	106.3	105.8	109.3	103.1	104.5	104.3
SEPTEMBER	106.0	105.5	106.6	101.3	108.1	106.3	105.8	109.4	103.2	102.0	106.0
OKTOBER	106.0	105.5	106.7	101.3	108.2	106.7	105.8	109.3	103.2	102.1	107.3
NOVEMBER	106.0	105.2	106.9	101.2	108.3	106.9	106.1	109.3	103.2	102.3	106.7
DEZEMBER	106.1	105.4	106.9	101.3	108.3	107.0	106.2	109.7	103.3	101.7	109.7
1995 JANUAR	108.4	106.0	108.9	101.2	108.6	107.5	106.3	110.1	103.7	101.2	111.1
FEBRUAR	106.6	106.6	107.0	101.2	108.9	107.6	106.4	110.0	103.9	101.0	111.5
MÄRZ	106.6	106.5	107.1	101.2	109.3	107.8	106.5	110.1	103.9	99.6	110.5
APRIL	106.9	106.7	107.1	101.2	109.6	107.9	106.5	110.1	104.0	101.3	109.2
MAI	106.9	107.1	107.2	101.1	109.8	108.0	106.6	110.2	104.0	101.3	108.1
JUNI	107.0	107.3	107.2	101.1	109.9	108.0	106.6	110.5	104.0	101.9	107.5
JULI	106.8	106.8	107.2	101.1	110.0	108.2	106.7	110.5	104.0	99.8	106.4
AUGUST	106.5	106.0	107.2	101.1	110.1	108.4	106.7	110.6	103.4	99.0	105.9
SEPTEMBER	106.8	106.8	107.4	101.0	110.2	108.6	106.8	110.8	103.4	101.2	106.8
OKTOBER	106.6	106.6	107.5	101.0	110.2	109.0	106.8	110.5	103.4	99.9	106.9
NOVEMBER	106.7	106.8	107.7	101.0	110.4	109.4	106.8	110.6	103.4	100.2	110.1
DEZEMBER	106.8	106.7	107.7	100.9	110.4	108.5	106.9	110.6	103.3	102.6	111.3
1996 JANUAR	107.1	106.3	107.7	100.9	110.5	109.7	107.0	111.1	103.6	104.9	109.6
FEBRUAR	107.5	106.7	107.8	100.8	110.8	110.0	107.1	111.4	103.9	106.9	110.0
MÄRZ	107.6	107.0	107.9	100.8	110.9	110.2	107.2	111.5	103.9	107.0	109.8
APRIL	107.8	107.3	107.9	100.8	111.1	110.4	107.2	111.6	103.9	109.7	108.2
MAI	107.7	107.3	108.0	100.7	111.2	110.6	107.1	111.6	103.9	107.2	107.5
JUNI	107.6	107.6	108.0	100.6	111.2	110.9	107.2	110.9	103.7	105.3	106.7
JULI	107.6	107.5	107.9	100.5	111.3	111.0	107.2	111.0	103.5	106.3	106.9
AUGUST	107.4	106.9	108.0	100.5	111.4	111.1	107.2	111.0	103.5	106.7	106.1
SEPTEMBER	107.5	106.5	108.2	100.4	111.4	111.2	107.2	110.7	103.6	113.0	106.4
OKTOBER	107.7	106.3	108.3	100.4	111.5	111.3	107.3	110.7	103.6	117.1	107.1
NOVEMBER	107.8	106.6	108.4	100.2	111.7	111.2	107.3	110.3	103.6	113.9	108.5
DEZEMBER	107.7	106.6	108.5	100.1	111.7	111.2	107.4	110.3	103.5	114.8	109.9
1997 JANUAR	106.1	107.5	108.3	100.1	111.8	111.4	107.5	110.3	103.8	118.6	110.8
FEBRUAR	106.0	107.7	108.2	100.0	112.0	111.5	107.6	110.4	103.8	114.6	111.0
MÄRZ	107.8	107.5	108.3	100.0	112.1	111.7	107.6	110.1	103.8	110.8	110.4
APRIL	107.9	106.1	108.4	99.8	112.2	111.7	107.6	110.1	103.9	108.6	109.0
MAI	108.2	106.1	108.4	99.7	112.2	111.7	107.6	110.4	103.4	110.1	109.4
JUNI	108.2	106.6	108.3	99.7	112.3	111.7	107.5	110.5	103.5	108.9	108.1
JULI	108.2	106.3	108.2	99.6	112.3	111.7	107.6	110.7	103.5	109.2	107.5
AUGUST	108.3	106.9	108.3	99.5	112.4	111.8	107.7	110.7	103.5	113.8	106.8
SEPTEMBER	108.2	106.8	108.5	99.4	112.4	111.8	107.7	110.6	103.5	112.0	107.5
OKTOBER	108.3	106.9	108.7	99.4	112.4	111.9	107.8	110.5	103.6	114.2	108.2
NOVEMBER	108.3	106.9	108.7	99.3	112.5	112.1	107.7	110.5	103.6	112.9	109.7
DEZEMBER	108.3	106.1	108.7	99.3	112.5	112.5	107.7	110.5	103.5	111.6	110.5
1998 JANUAR	108.3	106.7	108.5	98.2	112.7	112.5	107.8	110.5	103.5	108.6	111.4
FEBRUAR	106.4	106.7	108.6	98.2	112.8	112.6	107.8	110.6	103.8	105.7	112.5
MÄRZ	106.2	106.5	108.7	98.1	112.9	112.7	107.9	110.4	103.8	103.6	110.9
APRIL	106.7	110.0	108.8	98.2	113.4	112.9	108.4	111.3	104.8	105.1	108.7
MAI	106.1	111.0	108.8	98.2	113.6	112.9	108.1	111.7	104.8	103.7	108.9
JUNI	106.1	111.0	108.9	98.2	113.7	113.1	108.1	112.0	104.8	101.7	108.4
JULI	106.9	110.4	108.8	99.1	113.7	113.2	109.1	112.2	104.9	102.1	106.1
AUGUST	106.7	108.8	108.7	99.1	113.8	113.2	109.1	112.2	104.9	100.6	107.7
SEPTEMBER	106.7	108.5	108.9	99.1	113.9	113.2	109.1	112.4	105.1	100.4	106.7
OKTOBER	106.8	108.2	109.1	99.0	113.9	113.2	109.1	112.4	106.1	100.3	108.2
NOVEMBER	106.8	108.2	109.3	98.9	113.9	113.4	109.4	112.4	106.1	99.5	110.6
DEZEMBER	106.8	108.3	109.3	98.8	113.9	113.5	109.4	112.4	106.2	97.4	111.7

DEUTSCHLAND

2 INDEX DER EINZELHANDELSPREISE

2.3 GLIEDERUNG NACH DEM WARENVERZEICHNIS FUER DIE BINNENHANDELSSTATISTIK (AUSSABE 1978)

RELATIVE VERÄNDERUNGEN GEGENUEBER DEN ENTSPRECHENDEN VORJAHRESERGEBNISSEN IN PROZENT

JAHR — MONAT	GE- SAMT- INDEX	HAUPTBEREICH									
		NAHRUNGS- MITTEL, GETRÄNKE, TABAK- WAREN	TEXTI- LIEN, BE- KLEIDUNG, PELZ- WAREN, SCHUHE, LEDER- U. GALANTERIE- WAREN	ELEKTRO- TECHN., FEINME- CHAN. UND OPTISCHE ERZEUGN., UHREN, SCHMUCK, SPIEL- WAREN, MUSIK- INSTRUM.	MOEBEL, ANTIQUI- TÄTEN, HOLZ-, KORB-, KORK-, FLECHT-, SCHNITZ- U. FORM- STOFFW.	PAPIER, PAPIER- WAREN, SCHREIB- U. ZEICH- ARTIKEL, BUEROOR- GANISAT.- MITTEL, MASCHI- NEN UND -MOEBEL	EISEN- WAREN, HAUS- RAT, INSTÄL- LATIONS- MATERIAL, BAU- STOFFE, HOLZ	FAHR- ZEUGE, MA- SCHINEN, TECH- NISCHER BEDARF, ANSTRICH- FARBEN, TAPETEN	WASCH- U. PUTZ- MITTEL, HYGIENE- ARTIKEL, KÖRPER- PFLEGE- UND ARZNEI- MITTEL	ROH- STOFFE, BRENN- STOFFE, MINERAL- ÖLERZ, SCHROTT, ALT- MA- TERIAL	LEBENDE TIERE, PFLANZEN, PFLANZ- LICHE UND TIERISCHE ROHSTOFFE FUER NAHRUNGS- MITTEL
1984 JD	1.1	1.3	1.2	0.1	1.9	1.7	1.0	0.3	0.4	3.1	1.4
1985 JD	0.9	1.0	0.8	-0.2	1.9	2.2	0.9	0.9	0.8	-1.9	1.1
1986 JD	0.8	0.6	0.7	-0.5	1.9	2.2	0.6	0.5	-	8.6	-0.8
1987 JD	0.8	1.8	0.9	-0.9	1.0	1.0	0.4	-0.5	-0.1	2.8	1.0
1988 JD	0.5	1.2	0.5	-0.8	1.1	1.1	1.1	1.2	1.3	-8.9	0.7
1984 JANUAR	1.4	0.6	1.8	0.5	2.5	1.5	1.6	2.4	0.5	2.8	1.6
FEBRUAR	1.2	0.9	1.7	0.4	2.3	1.4	1.3	1.1	0.5	3.4	2.0
MAERZ	1.0	0.9	1.4	0.3	2.2	1.3	1.3	0.5	0.4	0.5	1.7
APRIL	1.0	1.1	1.4	0.2	2.1	1.6	1.2	0.2	0.2	1.4	2.0
MAI	1.0	1.2	1.3	0.1	1.9	1.8	1.1	0.1	0.9	2.8	1.8
JUNI	1.0	1.3	1.2	-	1.9	1.8	1.0	-	0.2	3.4	2.3
JULI	1.0	1.4	1.1	-	1.8	1.7	0.8	-0.2	0.5	2.5	1.2
AUGUST	1.0	1.6	1.1	-	1.7	1.8	0.9	-0.4	0.4	5.8	0.4
SEPTEMBER	1.1	2.0	1.0	-	1.8	1.7	0.8	-	0.5	4.7	1.1
OKTOBER	1.0	2.0	0.8	-	1.7	1.8	0.8	-0.2	0.4	3.0	1.2
NOVEMBER	1.0	1.5	0.9	-0.1	1.7	2.0	0.9	-0.1	0.3	3.0	1.0
DEZEMBER	1.0	1.5	0.8	-	1.7	2.0	0.9	0.3	0.3	4.2	1.1
1985 JANUAR	1.0	2.0	0.9	-0.2	1.7	2.5	0.9	0.5	0.8	-1.7	1.5
FEBRUAR	0.9	1.9	0.9	-0.2	1.4	2.5	0.9	0.5	0.9	-2.1	1.2
MAERZ	0.9	1.7	0.9	-0.2	1.6	2.6	0.9	0.6	0.9	-2.2	1.0
APRIL	0.9	1.4	0.8	-0.2	1.7	2.1	0.8	0.7	1.1	-1.3	1.0
MAI	0.9	1.5	0.8	-0.2	1.8	2.0	0.9	0.8	0.9	-2.0	0.9
JUNI	0.9	1.5	0.8	-0.2	1.8	1.8	0.9	1.0	1.0	-1.0	0.7
JULI	0.8	1.1	0.8	-0.2	1.9	1.9	0.8	1.0	0.9	-9.2	1.2
AUGUST	0.6	0.6	0.8	-0.2	1.9	2.0	0.9	1.2	0.9	-5.3	1.5
SEPTEMBER	0.6	0.3	0.8	-0.3	1.9	2.2	0.9	1.1	0.2	-0.8	0.8
OKTOBER	0.6	0.1	0.7	-0.9	1.8	2.2	0.9	1.1	0.2	-2.2	1.5
NOVEMBER	0.7	0.4	0.7	-0.2	1.9	2.3	0.7	1.2	0.2	-2.1	1.3
DEZEMBER	0.7	0.3	0.7	-0.4	1.8	2.3	0.7	0.8	-	0.9	1.5
1986 JANUAR	0.7	0.3	0.7	-0.3	1.7	2.0	0.7	0.9	-0.1	3.7	-1.4
FEBRUAR	0.8	0.1	0.7	-0.4	1.7	2.2	0.7	1.9	-	5.8	-1.3
MAERZ	0.9	0.5	0.7	-0.4	1.6	2.2	0.7	1.9	-	7.4	-0.8
APRIL	0.9	0.6	0.7	-0.4	1.4	2.3	0.7	1.4	-0.1	8.3	-0.9
MAI	0.7	0.2	0.7	-0.4	1.3	2.4	0.5	1.9	-0.1	5.8	-0.6
JUNI	0.6	0.3	0.7	-0.5	1.2	2.7	0.6	0.4	-0.3	3.3	-0.7
JULI	0.7	0.7	0.7	-0.6	1.2	2.6	0.5	0.5	-0.5	7.6	0.5
AUGUST	0.8	0.8	0.7	-0.6	1.2	2.5	0.5	0.4	0.1	7.8	0.2
SEPTEMBER	0.8	0.7	0.7	-0.6	1.1	2.4	0.4	0.1	0.2	11.7	-0.4
OKTOBER	1.0	0.7	0.7	-0.6	1.2	2.1	0.5	0.2	0.2	17.2	-1.7
NOVEMBER	0.8	0.9	0.6	-0.8	1.2	1.6	0.5	-0.3	0.2	13.7	-1.5
DEZEMBER	0.8	0.9	0.7	-0.8	1.2	1.8	0.5	-0.3	0.2	11.8	-1.3
1987 JANUAR	0.9	1.1	0.8	-0.8	1.2	1.5	0.5	-0.7	0.2	13.1	1.1
FEBRUAR	0.5	0.9	0.4	-0.8	1.1	1.4	0.5	-0.9	-0.1	7.2	0.9
MAERZ	0.2	0.5	0.4	-0.8	1.1	1.4	0.4	-1.9	-0.1	3.6	0.7
APRIL	0.1	0.7	0.5	-1.0	1.0	1.2	0.4	-1.9	-	-0.1	0.7
MAI	0.5	1.7	0.4	-1.0	0.9	1.0	0.5	-1.1	-0.5	2.7	1.8
JUNI	0.6	1.9	0.3	-0.9	1.0	0.7	0.3	-0.4	-0.2	3.4	1.3
JULI	0.6	1.7	0.3	-0.9	0.9	0.6	0.4	-0.3	-	2.7	0.6
AUGUST	0.8	1.9	0.3	-1.0	0.9	0.8	0.5	-0.3	-	6.7	0.7
SEPTEMBER	0.7	2.2	0.3	-1.0	0.9	0.5	0.5	-0.1	-0.1	-0.9	1.0
OKTOBER	0.6	2.4	0.4	-1.0	0.8	0.5	0.5	-0.2	-	-2.5	1.0
NOVEMBER	0.7	2.2	0.3	-0.9	0.7	0.8	0.4	0.2	-	-0.9	1.1
DEZEMBER	0.6	2.3	0.2	-0.8	0.7	1.2	0.3	0.2	-	-2.8	0.5
1988 JANUAR	0.2	2.0	0.2	-0.9	0.8	1.0	0.3	0.2	-0.3	-10.1	0.5
FEBRUAR	0.4	1.9	0.4	-0.8	0.7	1.0	0.2	0.2	-	-7.8	1.4
MAERZ	0.4	1.9	0.4	-0.9	0.7	0.9	0.3	0.3	-	-6.5	0.5
APRIL	0.7	1.8	0.4	-0.8	1.1	1.1	0.7	1.1	0.9	-4.1	0.6
MAI	0.8	1.7	0.5	-0.5	1.2	1.1	1.4	1.2	1.4	-5.8	0.5
JUNI	0.8	1.9	0.6	-0.5	1.2	1.3	1.5	1.4	1.3	-6.6	0.3
JULI	0.6	1.0	0.6	-0.5	1.2	1.3	1.4	1.4	1.3	-6.5	0.6
AUGUST	0.4	0.8	0.4	-0.4	1.2	1.3	1.3	1.4	1.4	-11.6	0.9
SEPTEMBER	0.5	0.6	0.4	-0.3	1.3	1.3	1.3	1.6	1.5	-10.4	1.1
OKTOBER	0.5	0.4	0.4	-0.4	1.3	1.2	1.2	1.7	2.4	-12.2	0.9
NOVEMBER	0.5	0.3	0.6	-0.4	1.2	1.2	1.6	1.7	2.4	-11.9	0.8
DEZEMBER	0.5	0.2	0.6	-0.5	1.2	0.9	1.6	1.7	2.6	-12.7	1.1

DEUTSCHLAND
2 INDEX DER EINZELHANDLSPREISE
2.4 AKTUELLE ERGEBNISSE

1991 = 100

LFD. NR.	KLASSIFIKATION DER WIRTSCHAFTS- ZWEIGE	INDEX, INDEXGRUPPE	WÄGUNGSS- ANTEIL AM GESAMT- INDEX IN PROMILLE	VERKET- TUNGS- FAKTOR	1998 DURCH- SCHNITT	1998			VERÄNDERUNG	
						1997 DEZ.	1998 NOV.	1998 DEZ.	DEZ. 1997	NOV. 1998
1		GESAMTINDEX 1)	1000		108,7	108,3	108,8	108,8	+ 0,5	-
NACH WIRTSCHAFTSGRUPPEN										
2	52.1	EH.M.WAREN VERSCHIEDENER ART (IN VERKAUFSRAEUMEN)	331,75		109,0	109,4	108,6	108,6	+ 0,2	-
3	52.2	FACHEINZELHANDEL MIT NAHRUNGSMITTELN, GETRAENKEN UND TABAKWAREN (IN VERKAUFSRAEUMEN)	34,92		112,8	111,8	112,5	112,5	+ 0,6	-
4	52.3	APOTHEKEN; FACHEINZELHANDEL MIT MEDIZ., ORTHOP. UND KOSM. ARTIKELN (IN VERKAUFSRAEUMEN)	67,99		104,4	102,8	105,9	106,0	+ 3,1	+ 0,1
5	52.4	SONSTIGER FACHEINZELHANDEL (IN VERKAUFSRAEUMEN)	304,77		108,0	107,6	108,3	108,3	+ 0,7	-
6	52.6	EINZELHANDEL (NICHT IN VERKAUFSRAEUMEN)	73,62		104,7	107,1	104,0	103,5	- 3,4	- 0,5
7	TA. 50.1	EH.M.KRAFTWAGEN	153,12		111,6	110,4	112,2	112,2	+ 1,6	-
8	TA. 50.3	EH.M.KRAFTWAGENTEILEN UND ZUBEHOER	8,88		111,2	110,5	111,8	111,7	+ 1,1	- 0,1
9	TA. 50.4	EH.M.KRAFTWAEDERN, TEILEN UND ZUBEHOER	2,69		112,7	112,0	113,2	113,3	+ 1,2	+ 0,1
10	50.5	TANKSTELLEN	22,46		113,7	116,7	113,1	112,1	- 3,9	- 0,9
NACH WIRTSCHAFTSUNTERGRUPPEN UND -KLASSEN										
11	52.1	EH.M.WAREN VERSCHIEDENER ART (IN VERKAUFSRAEUMEN)	331,75		109,0	108,4	108,6	108,6	+ 0,2	-
12	52.11	EH.M.WAREN VERSCHIEDENER ART, HAUPTRICHTUNG NAHRUNGSMITTEL, GETRAENKE UND TABAKWAREN DARUNTER:	265,94		109,3	108,7	108,8	108,8	+ 0,1	-
13	52.11.1	EH.M.NAHRUNGSMITTELN, GETRAENKEN UND TABAK- WAREN O.A.S.	200,79		109,4	108,8	108,8	108,9	+ 0,1	+ 0,1
14	52.11.2	SONSTIGER EH.M. WAREN VERSCHIEDENER ART, HAUPT- RICHTUNG NAHRUNGSM., GETRAENKE UND TABAKWAREN	65,15		109,0	108,6	108,8	108,8	+ 0,2	-
15	52.12	SONSTIGER EINZELHANDEL MIT WAREN VERSCHIEDENER ART DARUNTER:	66,81		107,6	107,4	107,9	107,8	+ 0,4	- 0,1
16	52.12.2	EH.M.WAREN VERSCHIEDENER ART, HAUPTRICHTUNG NICHT-NAHRUNGSMITTEL	50,61		107,6	107,3	107,8	107,8	+ 0,5	-
17	52.2	FACHEINZELHANDEL MIT NAHRUNGSMITTELN, GETRAENKEN UND TABAKWAREN (IN VERKAUFSRAEUMEN)	34,92		112,8	111,8	112,5	112,5	+ 0,6	-
18	52.21	EH.M.OBST, GEMUESE UND KARTOFFELN	2,72		107,2	102,7	101,2	103,4	+ 0,7	+ 2,2
19	52.22	EH.M.FLEISCH, FLEISCHM., GEFLUEGEL UND WILD	7,87		110,2	111,6	108,9	108,0	- 3,2	- 0,3
20	52.23	EH.M.FISCH UND FISCHERZEUGNISSEN	0,58		115,6	111,8	118,1	117,6	+ 5,4	- 0,4
21	52.24	EH.M.BACKWAREN UND SUESSWAREN	2,51		113,7	113,0	114,0	113,9	+ 0,8	- 0,1
22	52.25	EH.M.GETRAENKEN	11,20		111,2	110,5	111,7	111,5	+ 0,9	- 0,2
23	52.26	EH.M.TABAKWAREN	7,46		121,0	118,0	122,5	122,5	+ 3,8	-
24	52.27	SONSTIGER FACHEINZELHANDEL MIT NAHRUNGSMITTELN	2,69		109,0	108,5	108,7	108,6	+ 0,1	- 0,1
25	52.3	APOTHEKEN; FACHEINZELHANDEL MIT MEDIZ., ORTHOP. UND KOSM. ARTIKELN (IN VERKAUFSRAEUMEN)	67,99		104,4	102,8	105,9	106,0	+ 3,1	+ 0,1
26	52.31	APOTHEKEN	50,33		109,2	101,2	106,1	106,2	+ 4,0	+ 0,1
27	52.32	EH.M.MEDIZINISCHEN UND ORTHOPAEDISCHEN ARTIKELN	2,23		113,0	112,8	113,4	113,4	+ 0,5	-
28	52.33	EH.M.KOSMETISCHEN ARTIKELN UND KOERPERPFLEGE MITTELN	15,43		107,3	105,8	107,6	107,7	+ 0,8	+ 0,1
29	52.4	SONSTIGER FACHEINZELHANDEL (IN VERKAUFSRAEUMEN)	304,77		108,0	107,6	108,3	108,3	+ 0,7	-
30	52.41	EH.M.TEXTILIEN	3,97		109,0	108,6	108,4	109,5	+ 0,8	+ 0,1
31	52.42	EH.M.BEKLEIDUNG DARUNTER:	83,29		108,0	108,0	108,4	108,4	+ 0,4	-
32	52.42.1	EH.M.BEKLEIDUNG OHNE AUSBEPRAEGTEN SCHWERPUNKT	49,75		108,8	108,5	108,0	109,0	+ 0,5	-
33	52.43	EH.M.SCHUHEN UND LEDERWAREN	19,18		110,5	108,9	111,1	111,1	+ 1,1	-
34	52.44	EH.M.HOEBELN, EINRICHTUNGSBEGENSTAENDEN UND HAUSRAT, A.N.G. DARUNTER:	62,86		112,7	111,9	113,1	113,1	+ 1,1	-
35	52.44.1	EH.M.HOHNHOEBELN	50,61		113,2	112,3	113,6	113,6	+ 1,2	-
36	52.45	EH.M.ELEKTRISCHEN HAUSHALTS-, RUNDPUNK- UND FERN- SENDBERAETEN SOWIE MUSIKINSTRUMENTEN	32,46		95,5	98,2	95,1	94,9	- 1,4	- 0,2
37	52.46	EH.M.METALLWAREN, ANSTRICHMITTELN, BAU- U. HEIMWERKERBEDARF	30,09		110,7	109,1	111,3	111,3	+ 2,0	-
38	52.47	EH.M.BUECHERN, ZEITSCHRIFTEN, ZEITUNGEN, SCHREIB- WAREN UND BUEROBEDARF	11,66		117,3	116,4	117,9	118,0	+ 1,4	+ 0,1
39	52.48	FACHEINZELHANDEL A.N.G. (IN VERKAUFSRAEUMEN)	61,13		106,7	105,6	106,1	106,2	+ 0,6	+ 0,1
40	52.6	EINZELHANDEL (NICHT IN VERKAUFSRAEUMEN)	73,62		104,7	107,1	104,0	103,5	- 3,4	- 0,5
41	50.10.3	EINZELHANDEL MIT KRAFTWAGEN	153,12		111,6	110,4	112,2	112,2	+ 1,6	-
42	50.30.3	EH.M.KRAFTWAGENTEILEN UND ZUBEHOER	8,88		111,2	110,5	111,8	111,7	+ 1,1	- 0,1
43	50.40.3	EH.M.KRAFTWAEDERN, TEILEN UND ZUBEHOER	2,69		112,7	112,0	113,2	113,3	+ 1,2	+ 0,1
44	50.50	TANKSTELLEN	22,46		113,7	116,7	113,1	112,1	- 3,9	- 0,9

1) ENTHAELT DIE WIRTSCHAFTSGRUPPEN 52.1, 52.2, 52.3, 52.4, 52.6 BZW. WIRTSCHAFTSUNTERKLASSEN 50.10.3, 50.30.3, 50.40.3, 50.50.1, 50.50.2.

DEUTSCHLAND
2 INDEX DER EINZELHANDELSPREISE
2.4 AKTUELLE ERGEBNISSE

1981 = 100

LFD. NR.	INDEX, INDEXGRUPPE	WÄBLINGS- ANTEIL AM GESAMT- INDEX IN PROZENT	VERKET- TUNGS- FAKTOR	1980 DURCH- SCHNITT	1981			VERÄNDERUNG DEZ. 1980 GEGENÜBER DEZ. NOV. 1980 IN PROZENT
					1987 DEZ.	1988 NOV.	1988 DEZ.	

GLIEDERUNG NACH DER SYSTEMATIK DER EINKÄUFE UND AUSGABEN DER PRIVATEN HAUSHALTE (AUSGABE 1980)

45	GESAMTINDEX 1)	1000		108,7	108,8	108,8	108,8	+ 0,5	-
46	GESAMTINDEX OHNE SAISONWAREN 2)	972,30		108,7	108,5	109,0	108,9	+ 0,4	- 0,1
47	SAISONWAREN 2)	27,70		107,7	108,9	102,7	105,2	+ 1,3	+ 2,4
48	GESAMTINDEX OHNE HEIZÖL	985,71		108,1	108,5	108,3	108,3	+ 0,7	-
49	GESAMTINDEX OHNE HEIZÖL UND KRAFTSTOFFE	988,40		108,0	108,2	108,2	108,2	+ 0,9	-
50	HEIZÖL UND KRAFTSTOFFE	31,80		100,9	111,2	97,9	95,6	-14,0	- 2,9

NACH HAUPTGRUPPEN UND GRUPPEN (VERWENDUNGSZWECK)

51	NAHRUNGSMITTEL, GETRÄNKE, TABAKWAREN	282,35		108,9	108,1	108,2	108,3	+ 0,2	+ 0,1
52	BEKLEIDUNG, SCHUHE	155,85		108,7	108,8	108,1	108,1	+ 0,5	-
53	BRENNSTOFFE	18,02		84,5	98,5	80,1	77,5	-21,3	- 3,2
54	MÖBEL, HAUSHALTSGERÄTE U.A. WAREN FÜR DIE HAUSHALTSFÜHRUNG	185,40		110,9	108,9	111,3	111,3	+ 1,3	-
55	WAREN FÜR DIE GESUNDHEITS- UND KÖRPERPFLEGE	80,73		105,5	109,9	105,9	107,0	+ 3,0	+ 0,1
56	WAREN FÜR VERKEHR UND NACHRICHTENÜBERMITTLUNG	189,17		112,0	111,4	112,4	112,2	+ 0,7	- 0,2
57	WAREN FÜR BILDUNG, UNTERHALTUNG, FREIZEIT	118,79		104,1	104,1	104,3	104,4	+ 0,3	+ 0,1
58	WAREN FÜR DIE PERSÖNLICHE AUSSTATTUNG	19,88		106,5	106,0	106,0	106,0	+ 1,0	-

GLIEDERUNG NACH DEM WARENVERZEICHNIS FÜR DIE BINNENHANDELSSTATISTIK (AUSGABE 1978)
NACH HAUPTBEREICHEN

59	GESAMTINDEX 1)	1000		108,7	108,8	108,8	108,8	+ 0,5	-
60	NAHRUNGSMITTEL, GETRÄNKE, TABAKWAREN	282,35		108,9	108,1	108,2	108,3	+ 0,2	+ 0,1
61	TEXTILIEN, BEKLEIDUNG, PELZWAREN, SCHUHE, LEDER- UND GALANTERIEWAREN	182,17		108,9	108,7	108,3	108,3	+ 0,6	-
62	ELEKTROTECHNISCHE, FEINMECHANISCHE UND OPTISCHE ERZEUGNISSE (A.N.G.), UHREN, SCHMUCK, SPIELWAREN, MUSIKINSTRUMENTE	75,98		99,1	99,9	98,9	98,8	- 0,5	- 0,1
63	MÖBEL, ANTIQUITÄTEN 3), HOLZ-, KORB-, KORK- 3), FLECHT- 3) SCHNITZ- 3) UND FORMSTOFFWAREN (A.N.G.)	68,19		113,5	112,5	113,9	113,9	+ 1,2	-
64	PAPIER, PAPIERWAREN, SCHREIB- UND ZEICHENART., BÜROORGANISATIONSMITTEL 3), MASCHINEN UND -MÖBEL	31,68		113,0	112,5	113,4	113,5	+ 0,9	+ 0,1
65	EISENWAREN, HAUSRAT, INSTALLATIONSMATERIAL 3), BAUSTOFFE, HOLZ 3)	89,08		108,8	107,7	108,4	108,4	+ 1,6	-
66	FAHRZEUGE, MASCHINEN 3), TECHNISCHE BEDARF 3), ANSTRICHFARBEN, TAPETEN	174,20		111,7	110,5	112,4	112,4	+ 1,7	-
67	MASCH-, PUTZ-, KÖRPERPFLEGENMITTEL, MEDIZINISCHE ERZEUGNISSE 3), ARZNEIMITTEL	98,32		104,9	109,5	108,1	108,2	+ 2,6	+ 0,1
68	ROHSTOFFE 3), BRENNSTOFFE, MINERALÖLERZEUGNISSE, SCHROTT 3), ALTMATERIAL 3)	34,39		102,2	111,8	98,5	97,4	-12,7	- 2,1
69	LEBENDE TIERE, PFLANZEN, PFLANZLICHE UND TIERISCHE ROHSTOFFE FÜR NAHRUNGSMITTEL	13,84		108,9	110,5	110,6	111,7	+ 1,1	+ 1,0

- 1) ENTHÄLT DIE WIRTSCHAFTSGRUPPEN 52.1, 52.2, 52.3, 52.4, 52.6 BZW. WIRTSCHAFTSUNTERKLASSEN 50.10.3, 50.30.3, 50.40.3, 50.50.1, 50.50.2.
2) KARTOFFELN, FRISCHGEMESE, FRISCHOBST EINSCHL. SÜDFRÜCHTE, FRISCHFISCH UND BLUMEN.
3) OHNE PREISREPRESENTANTEN FÜR DIESE WARENART.

D E U T S C H L A N D
3 PREISINDEX FUER DAS GASTGEMERBE 1)
ERGEBNISSE FUER DAS J A H R 1 9 9 8
1991 = 100

KLASSIFIKATION DER WIRTSCHAFTSZEIGE	JAN.	FEBR.	MAERZ	APRIL	MAI	JUNI	JULI	AUG.	SEPT.	OKT.	NOV.	DEZ.	JD
55 GASTGEMERBE	117.9	118.0	118.0	118.7	119.0	119.9	119.5	119.6	119.4	119.4	119.3	119.3	119.0
55.1 + BEHERBERGUNGS- 55.2 GEMERBE	120.3	120.5	120.3	121.0	121.3	121.8	122.6	122.7	121.9	121.8	121.5	121.5	121.4
55.1 HOTELS, GASTHOEFE, PENSIONEN, HOTELS GARNIS.....	120.2	120.3	120.3	120.7	121.0	121.4	121.4	121.4	121.5	121.5	121.5	121.5	121.1
55.11 HOTELS, GASTHOEFE, PENSIONEN, HOTELS.	119.8	119.9	119.9	120.4	120.6	121.0	121.0	121.0	121.1	121.2	121.1	121.1	120.7
55.11.1 DARUNTER: HOTELS	120.2	120.2	120.2	120.7	120.9	121.3	121.3	121.3	121.5	121.5	121.5	121.4	121.0
55.11.2 GASTHOEFE	118.1	118.1	118.1	118.7	119.1	119.3	119.3	119.3	119.4	119.4	119.4	119.4	119.0
55.2 SONSTIGES BEHERBER- GUNGSGEMERBE.....	121.3	124.1	121.4	124.9	125.5	128.0	139.7	140.5	127.1	126.3	120.8	122.1	126.8
55.22.0 DARUNTER: CAMPINGPLAETZE ...	130.2	130.3	130.3	130.6	130.7	130.8	132.2	132.2	132.3	132.3	132.3	132.3	131.4
55.23 BEHERBERGUNGSGE- MERBE A.N.G.	118.7	122.6	118.9	123.6	124.4	127.7	143.4	144.5	126.1	125.0	117.4	119.2	126.0
55.23.3 DARUNTER: FERIENHAEUER, FERIENKONUNGEN .	109.1	110.6	109.4	112.4	112.7	119.1	149.8	151.8	115.8	113.6	98.9	102.3	116.1
55.3 + GASTSTAETTEN- 55.4 GEMERBE	118.5	118.6	118.6	117.3	117.7	117.8	117.8	117.9	118.0	118.0	118.0	118.0	117.5
55.3 RESTAURANTS, CAFES, EISDIELEN UND IM- BISSHALLEN	115.8	115.9	115.9	116.6	116.9	117.0	117.1	117.1	117.2	117.2	117.3	117.3	116.8
55.30.1 DARUNTER: RESTAURANTS MIT HERKOEPL.BE- DIENUNG	116.8	116.7	116.7	117.4	117.7	117.9	117.9	118.0	118.1	118.1	118.1	118.1	117.6
55.30.9 CAFES	116.0	116.1	116.2	116.6	117.1	117.2	117.3	117.3	117.4	117.4	117.5	117.5	117.0
55.4 SONSTIGES GAST- STAETTENGEMERBE ..	118.8	118.9	118.9	119.7	120.2	120.3	120.3	120.4	120.5	120.5	120.5	120.5	120.0
55.40.1 DARUNTER: SCHANKGIRT- SCHAFTEN	118.7	118.7	118.8	119.6	120.1	120.2	120.2	120.2	120.3	120.3	120.4	120.4	118.8
55.5 KANTINEN UND CATERER	118.0	118.1	118.1	118.8	119.1	119.1	119.1	119.2	119.3	119.3	119.3	119.5	118.9

1) BERECHNET AUS DEN INDIZES DES PREISINDEX FUER DIE LEBENSHALTUNG ALLER PRIVATEN HAUSHALTE FUER DEUTSCHLAND.

Teil II

Früheres Bundesgebiet

**Preisindex für die Lebenshaltung aller privaten Haushalte
Früheres Bundesgebiet**

1991 = 100

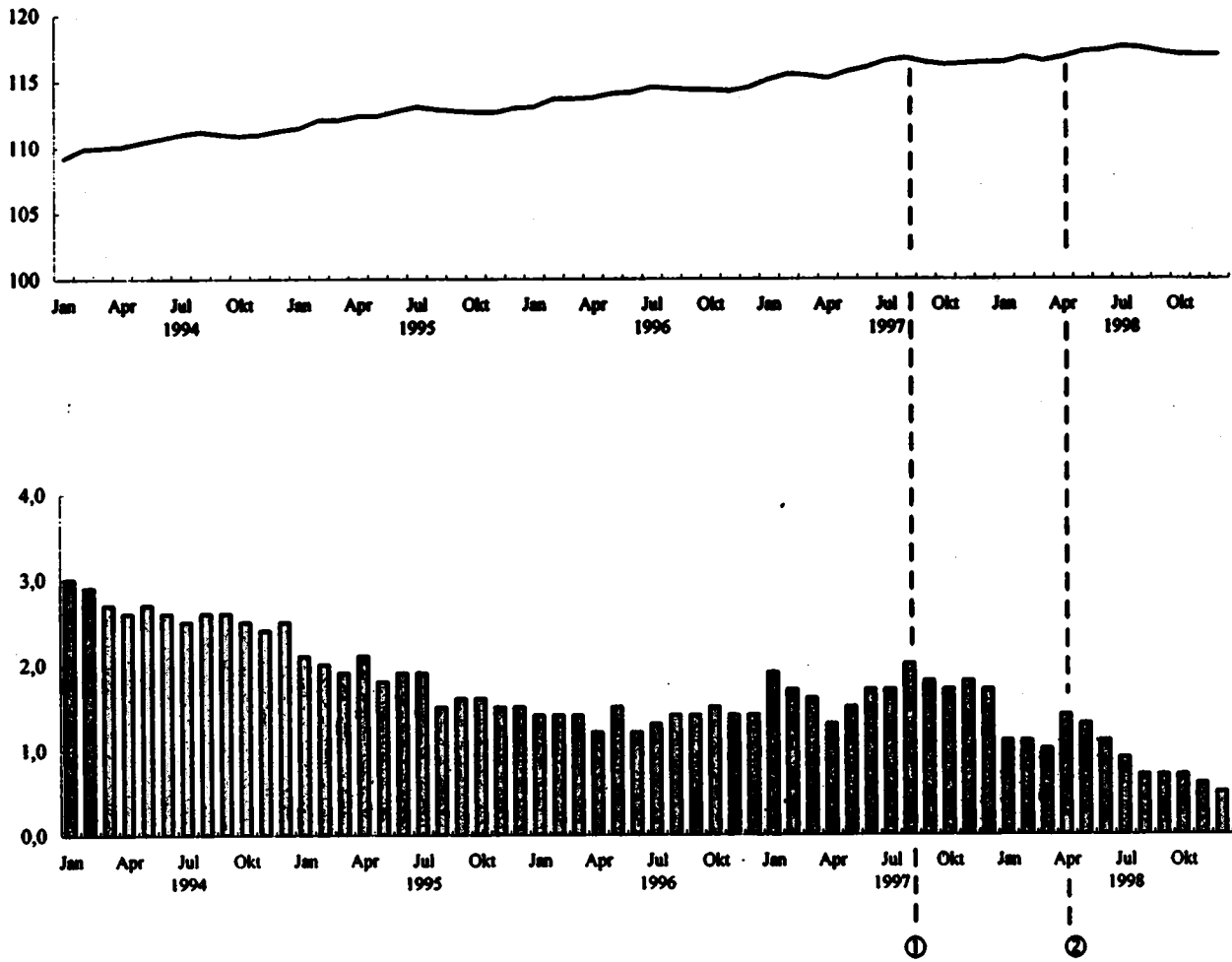

- ① - Erhöhung der Rezeptgebühren
- ② - Erhöhung des vollen Mehrwertsteuersatzes von 15% auf 16%

FRUEHERES BUNDESGBIET
1 PREISINDEX FUER DIE LEBENSHALTUNG
1.1 ALLE PRIVATEN HAUSHALTE
1.1.1 GLIEDERUNG NACH HAUPTGRUPPEN
1991 = 100

J A H R — M O N A T	GE- S A M T- I N D E X	H A U P T G R U P P E / G R U P P E									
		N A H- R U N G S- M I T T E L, G E- T R A E N K E, T A B A K- W A R E N	B E- K L E I- D U N G, S C H U H E	W O H N U N G S M I E T E N, E N E R G I E (O H N E K R A F T S T O F F E)			M O E B E L, H A U S- M A L T S G E- R A E T E U N D A N D E R E G U E T E R F U E R D I E H A U S- M A L T S- F U E H R U N G	G U E T E R F U E R			
				Z U- S A M M E N	W O H- N U N G S- M I E T E N	E N E R G I E (O H N E K R A F T- S T O F F E)		G E- S U N D- H E I T S- U N D K O E R P E R- P F L E G E	V E R K E H R U N D N A C H- R I C H T E N- U E B E R- M I T T- L U N G	B I L- D U N G, U N T E R- M A L T U N G, F R E I- Z E I T	P E R S O E N L. A U S S T A T T., D. B E H E R- B E R G U N G S- G E M. S O W. G U E T E R S O N. A R T
1994 JD	110.6	107.1	107.4	113.5	116.7	102.2	108.2	108.9	111.8	108.4	118.5
1996 JD	112.6	108.6	108.4	117.0	121.3	101.4	109.9	110.8	113.0	109.8	121.7
1996 JD	114.1	109.6	109.3	119.3	124.8	99.6	110.9	112.9	115.1	110.7	122.3
1997 JD	116.1	111.2	109.8	122.4	128.1	101.7	111.6	116.4	116.0	113.2	124.9
1998 JD	117.1	112.7	110.3	123.7	130.4	99.5	112.6	119.8	116.0	114.0	125.9
1994 JANUAR	109.2	105.8	106.9	111.7	114.3	102.4	107.5	108.3	111.1	107.9	114.0
FEBRUAR	109.9	106.5	107.0	112.1	114.9	102.3	107.7	108.4	111.4	108.2	118.4
MAERZ	110.0	106.7	107.1	112.6	115.5	102.1	107.9	108.6	111.3	108.2	117.4
APRIL	110.1	107.1	107.2	113.1	116.0	102.4	108.0	108.6	111.5	108.3	114.6
MAI	110.4	107.4	107.3	113.3	116.3	102.5	108.2	108.7	111.8	108.3	118.3
JUNI	110.7	107.6	107.3	113.5	116.6	102.4	108.2	108.9	111.9	108.2	118.7
JULI	111.0	107.5	107.3	113.7	116.9	102.1	108.3	109.0	111.9	108.1	123.8
AUGUST	111.2	107.3	107.4	114.0	117.3	102.2	108.4	109.1	112.6	108.2	123.8
SEPTEMBER	111.0	107.4	107.6	114.2	117.6	102.0	108.5	108.2	112.0	108.5	120.2
OKTOBER	110.9	107.4	107.7	114.5	118.0	102.1	108.5	109.3	111.8	108.8	118.0
NOVEMBER	111.0	107.2	107.9	114.8	118.3	102.0	108.8	109.4	111.9	109.0	117.5
DEZEMBER	111.3	107.3	107.9	115.0	118.7	101.9	108.8	109.5	112.1	109.2	119.5
1995 JANUAR	111.5	108.0	108.0	115.4	119.2	101.9	109.1	109.8	112.3	108.5	117.9
FEBRUAR	112.1	108.6	108.1	115.8	119.7	101.8	109.3	110.1	112.5	109.7	121.4
MAERZ	112.1	108.7	108.1	116.1	120.1	101.4	109.5	110.9	112.5	109.6	120.7
APRIL	112.4	108.9	108.2	116.5	120.7	101.6	109.7	110.4	112.9	108.6	120.6
MAI	112.4	109.2	108.3	116.7	120.9	101.5	109.8	110.5	112.9	109.4	119.0
JUNI	112.8	109.5	108.3	117.0	121.3	101.5	109.9	110.6	113.5	109.4	122.1
JULI	113.1	109.1	108.3	117.0	121.5	101.0	110.0	110.7	112.9	109.4	126.2
AUGUST	112.9	108.4	108.4	117.3	121.8	101.0	110.0	110.6	113.0	109.5	126.9
SEPTEMBER	112.8	108.2	108.6	117.7	122.1	101.5	110.1	110.9	113.3	109.9	123.0
OKTOBER	112.7	108.1	108.7	117.8	122.4	101.1	110.3	111.0	113.1	110.2	120.8
NOVEMBER	112.7	108.1	108.8	118.0	122.7	101.2	110.4	111.1	113.1	110.5	118.8
DEZEMBER	113.0	108.3	108.8	118.4	123.0	101.8	110.5	111.1	113.4	110.6	120.6
1996 JANUAR	113.1	108.9	108.8	117.9	123.4	98.2	110.6	111.6	114.4	110.5	118.9
FEBRUAR	113.7	108.4	109.0	118.3	123.8	98.8	110.7	112.0	114.7	110.7	122.4
MAERZ	113.7	108.7	109.1	118.5	124.0	98.7	110.8	112.3	114.9	110.7	121.1
APRIL	113.8	109.9	109.1	118.7	124.1	98.4	110.9	112.7	115.5	110.6	118.7
MAI	114.1	110.0	109.3	118.8	124.5	98.3	110.9	113.0	115.7	110.5	120.9
JUNI	114.2	110.2	109.2	118.9	124.8	98.0	110.9	113.1	115.1	110.5	122.9
JULI	114.6	110.2	109.1	119.2	125.0	98.6	111.0	113.2	115.1	110.5	127.8
AUGUST	114.5	109.6	109.2	119.3	125.1	98.6	111.0	113.2	115.1	110.5	128.1
SEPTEMBER	114.4	109.1	109.4	120.0	125.4	100.8	111.0	113.3	115.2	110.8	123.9
OKTOBER	114.4	109.0	109.5	120.6	125.7	102.4	111.1	113.3	115.5	110.9	121.9
NOVEMBER	114.3	109.4	109.7	120.6	125.9	101.3	111.2	113.5	115.3	111.0	119.2
DEZEMBER	114.6	109.5	109.7	120.9	126.3	101.7	111.2	113.5	115.2	111.2	122.0
1997 JANUAR	115.2	110.5	109.6	121.7	126.8	103.6	111.2	113.6	115.5	113.2	120.4
FEBRUAR	115.6	110.7	109.6	121.7	127.1	102.3	111.3	114.4	115.7	113.2	125.3
MAERZ	115.5	110.5	109.7	121.8	127.4	100.8	111.4	114.4	115.7	113.2	124.1
APRIL	115.3	110.9	109.7	121.8	127.7	100.7	111.6	114.5	115.6	113.0	119.9
MAI	115.8	111.7	109.8	122.1	128.0	101.0	111.6	114.5	115.6	113.2	123.6
JUNI	116.1	112.0	109.7	122.3	128.3	100.9	111.6	114.5	115.7	113.0	125.2
JULI	116.6	111.8	109.6	122.4	128.4	101.0	111.6	118.3	115.9	113.0	131.2
AUGUST	116.8	111.3	109.7	122.7	128.5	101.9	111.7	118.4	116.8	112.9	131.5
SEPTEMBER	116.5	111.2	109.8	122.7	128.6	101.4	111.7	118.4	116.7	113.1	126.7
OKTOBER	116.3	111.1	110.0	123.0	128.7	102.4	111.7	118.5	116.5	113.2	123.7
NOVEMBER	116.4	111.4	110.1	123.2	129.0	102.2	111.9	118.5	116.3	113.4	122.5
DEZEMBER	116.5	111.7	110.0	123.2	129.1	101.8	111.9	118.8	116.0	113.6	124.4
1998 JANUAR	116.5	112.3	109.9	123.2	129.5	100.7	112.0	118.8	115.7	113.9	122.9
FEBRUAR	116.9	112.3	110.0	123.4	129.7	100.5	112.0	119.0	115.7	114.1	126.8
MAERZ	116.6	112.1	110.0	123.4	130.0	98.7	112.1	119.0	115.2	113.9	125.4
APRIL	116.9	112.6	110.2	123.7	130.1	100.7	112.4	119.4	115.9	113.9	123.1
MAI	117.3	113.8	110.3	123.7	130.2	100.4	112.6	119.5	116.0	114.0	124.2
JUNI	117.4	113.8	110.3	123.7	130.3	98.7	112.6	119.6	116.2	113.8	125.7
JULI	117.7	113.2	110.2	123.7	130.5	98.5	112.7	119.6	116.7	113.8	131.2
AUGUST	117.6	112.7	110.1	123.7	130.6	99.0	112.8	119.7	116.5	113.8	131.8
SEPTEMBER	117.3	112.4	110.4	123.9	130.9	98.0	112.8	119.8	116.3	114.0	126.8
OKTOBER	117.1	112.1	110.5	123.9	130.9	98.6	112.8	120.1	116.4	114.2	124.8
NOVEMBER	117.1	112.3	110.7	123.8	131.0	98.2	112.9	120.2	116.2	114.5	123.5
DEZEMBER	117.1	112.4	110.7	123.7	131.0	97.6	112.9	120.3	115.7	114.6	124.4

FRUEHERES BUNDESGBIET

1 PREISINDEX FUER DIE LEBENSHALTUNG

1.1 ALLE PRIVATEN HAUSHALTE

1.1.1 GLIEDERUNG NACH HAUPTGRUPPEN

RELATIVE VERAEANDERUNGEN GEGENUEBER DEN ENTSPRECHENDEN VORJAHRESERGEBNISSEN IN PROZENT

J A H R --- M O N A T	GE- S A M T- I N D E X	H A U P T G R U P P E / G R U P P E									
		N A H- R U N G S- M I T T E L, G E- T R A E N K E, T A B A K- W A R E N	B E- K L E I- D U N G, S C H U H E	W O H N U N G S M I E T E N, E N E R G I E (O H N E K R A F T S T O F F E)			M O E B E L, H A U S- H A L T S G E- R A E T E U N D A N D E R E G U E T E R F U E R D I E H A U S- H A L T S- F U E H R U N G	G U E T E R F U E R			
				Z U- S A M M E N	W O H- N U N G S- M I E T E N	E N E R G I E (O H N E K R A F T- S T O F F E)		G E- S U N D- H E I T S- U N D K O E R P E R- P F L E G E	V E R K E H R U N D N A C H- R I C H T E N- L I E B E R- M I T T- L U N G	B I L- D U N G, U N T E R- H A L T U N G, F R E I- Z E I T	P E R S O E N L. A U S S T A T T., D. B E H E R- B E R G U N G S- G E M. S O N. G U E T E R S O N. A R T
1994 JD	2.7	1.6	1.4	3.7	4.6	0.2	1.9	2.5	3.0	1.8	4.0
1995 JD	1.7	1.4	0.9	3.1	3.9	-0.8	1.6	1.6	1.1	1.3	2.7
1996 JD	1.4	0.9	0.8	2.0	2.9	-1.8	0.9	2.1	1.9	0.8	0.5
1997 JD	1.8	1.5	0.5	2.6	2.6	2.1	0.6	3.1	0.8	2.3	2.1
1998 JD	0.9	1.3	0.5	1.1	1.8	-2.2	0.9	2.7	-	0.7	0.8
1994 JANUAR	3.0	1.2	2.1	3.9	4.9	0.5	2.6	3.7	4.2	2.1	4.8
FEBRUAR	2.9	1.3	1.9	3.9	4.8	0.5	2.3	2.7	3.7	2.2	5.2
MAERZ	2.7	1.3	1.6	3.8	4.8	-0.2	2.3	2.6	3.1	2.0	4.7
APRIL	2.8	1.4	1.6	4.0	4.8	0.2	2.1	2.5	2.7	2.1	3.1
MAI	2.7	1.4	1.3	3.8	4.7	0.4	1.9	2.5	2.9	1.9	4.5
JUNI	2.6	1.5	1.3	3.8	4.6	0.8	1.8	2.4	2.7	1.8	3.8
JULI	2.5	1.6	1.2	3.6	4.5	0.2	1.8	2.5	2.5	1.7	3.9
AUGUST	2.6	1.8	1.2	3.6	4.5	0.4	1.8	2.4	3.1	1.7	3.2
SEPTEMBER	2.6	2.1	1.1	3.4	4.3	0.4	1.8	2.4	2.9	1.5	3.9
OKTOBER	2.5	2.1	1.0	3.3	4.2	-0.2	1.6	2.3	2.6	1.5	4.2
NOVEMBER	2.4	1.7	1.0	3.3	4.2	-0.2	1.8	2.9	2.6	1.5	3.7
DEZEMBER	2.5	1.5	1.0	3.4	4.3	-0.3	1.7	2.2	3.0	1.5	3.7
1995 JANUAR	2.1	2.1	1.0	3.3	4.3	-0.5	1.5	1.4	1.1	1.5	3.4
FEBRUAR	2.0	2.0	1.0	3.3	4.2	-0.5	1.5	1.6	1.0	1.4	2.5
MAERZ	1.9	1.9	0.9	3.1	4.0	-0.7	1.5	1.6	1.1	1.9	2.8
APRIL	2.1	1.7	0.9	3.0	4.1	-0.8	1.6	1.7	1.3	1.1	5.2
MAI	1.8	1.7	0.8	3.0	4.0	-1.0	1.5	1.7	1.0	1.0	2.3
JUNI	1.9	1.8	0.9	3.1	4.0	-0.9	1.6	1.6	1.4	1.1	2.9
JULI	1.9	1.5	0.9	2.9	3.9	-1.1	1.6	1.6	0.9	1.2	3.6
AUGUST	1.5	1.0	0.9	2.9	3.8	-1.2	1.5	1.4	0.4	1.2	2.5
SEPTEMBER	1.6	0.7	0.9	3.1	3.8	-0.5	1.5	1.8	1.2	1.3	2.3
OKTOBER	1.6	0.7	0.9	2.9	3.7	-1.0	1.7	1.6	1.2	1.3	2.4
NOVEMBER	1.5	0.8	0.8	2.8	3.7	-0.8	1.5	1.6	1.1	1.4	1.1
DEZEMBER	1.5	0.9	0.8	3.0	3.6	-0.1	1.6	1.5	1.2	1.3	0.9
1996 JANUAR	1.4	0.8	0.8	2.2	3.5	-3.8	1.4	1.6	1.9	0.9	0.8
FEBRUAR	1.4	0.7	0.9	2.2	3.4	-2.9	1.3	1.7	2.0	0.9	0.8
MAERZ	1.4	0.8	0.9	2.1	3.2	-2.7	1.2	1.8	2.1	1.0	0.3
APRIL	1.2	0.9	0.8	1.9	2.8	-2.2	1.1	2.1	2.3	1.0	-1.6
MAI	1.5	0.7	0.9	1.8	3.0	-3.2	1.0	2.3	2.5	1.0	1.6
JUNI	1.2	0.6	0.8	1.6	2.9	-3.4	0.9	2.3	1.4	1.0	0.7
JULI	1.3	1.0	0.7	1.9	2.9	-2.4	0.9	2.3	1.9	1.0	-0.3
AUGUST	1.4	1.1	0.7	1.7	2.7	-2.4	0.9	2.4	1.9	0.9	0.9
SEPTEMBER	1.4	0.8	0.7	2.0	2.7	-0.7	0.8	2.2	1.7	0.8	0.7
OKTOBER	1.5	0.8	0.7	2.4	2.7	1.3	0.7	2.1	2.1	0.6	0.9
NOVEMBER	1.4	1.2	0.8	2.2	2.6	0.1	0.7	2.2	1.9	0.5	0.3
DEZEMBER	1.4	1.1	0.8	2.1	2.7	-0.1	0.6	2.2	1.6	0.5	1.2
1997 JANUAR	1.9	1.5	0.6	3.2	2.8	5.5	0.5	1.8	1.0	2.4	1.3
FEBRUAR	1.7	1.2	0.8	2.9	2.7	3.5	0.5	2.1	0.9	2.3	2.4
MAERZ	1.6	0.7	0.5	2.6	2.7	2.1	0.5	1.9	0.7	2.3	2.5
APRIL	1.3	0.9	0.5	2.6	2.9	1.3	0.6	1.8	0.1	2.2	1.0
MAI	1.5	1.5	0.5	2.8	2.8	2.7	0.8	1.3	-0.1	2.4	2.2
JUNI	1.7	1.6	0.5	2.9	2.8	3.0	0.6	1.2	0.5	2.3	1.9
JULI	1.7	1.5	0.5	2.7	2.7	2.4	0.5	4.5	0.7	2.3	2.7
AUGUST	2.0	1.6	0.5	2.8	2.7	3.3	0.6	4.6	1.5	2.2	2.7
SEPTEMBER	1.8	1.9	0.4	2.3	2.6	0.6	0.6	4.5	1.3	2.1	2.3
OKTOBER	1.7	1.9	0.5	2.0	2.4	-	0.5	4.6	0.9	2.1	1.5
NOVEMBER	1.8	1.8	0.4	2.2	2.5	0.9	0.6	4.4	0.9	2.2	2.8
DEZEMBER	1.7	2.0	0.3	1.9	2.2	0.1	0.6	4.7	0.7	2.2	2.0
1998 JANUAR	1.1	1.6	0.3	1.2	2.1	-2.8	0.7	4.6	0.2	0.6	2.1
FEBRUAR	1.1	1.4	0.4	1.4	2.0	-1.8	0.6	4.0	-	0.8	1.2
MAERZ	1.0	1.4	0.3	1.5	2.0	-1.1	0.6	4.0	-0.4	0.6	1.0
APRIL	1.4	1.5	0.5	1.6	1.9	-	0.7	4.3	0.3	0.8	2.7
MAI	1.3	1.9	0.5	1.3	1.7	-0.8	0.9	4.4	0.3	0.7	0.5
JUNI	1.1	1.6	0.5	1.1	1.6	-1.2	0.9	4.5	0.4	0.7	0.4
JULI	0.9	1.3	0.5	1.1	1.6	-1.5	1.0	1.1	0.7	0.7	-
AUGUST	0.7	1.3	0.4	0.8	1.6	-2.8	1.0	1.1	-0.3	0.8	0.2
SEPTEMBER	0.7	1.1	0.5	1.0	1.8	-2.4	1.0	1.2	-0.3	0.8	0.1
OKTOBER	0.7	0.9	0.5	0.7	1.7	-3.7	1.0	1.4	-0.1	0.9	0.9
NOVEMBER	0.8	0.8	0.5	0.5	1.6	-3.9	0.9	1.4	-0.1	1.0	0.8
DEZEMBER	0.5	0.6	0.6	0.4	1.5	-4.1	0.9	1.3	-0.3	0.9	-

FRUEHERES BUNDESGBIET
1 PREISINDEX FUER DIE LEBENSHALTUNG

1.1 ALLE PRIVATEN HAUSHALTE

1.1.2 GLIEDERUNG NACH WAREN, LEISTUNGEN UND WOHNUNGSNUTZUNG

1991 = 100

J A H R ----- M O N A T	GESAMT- INDEX	GESAMT- INDEX OHNE SAISON- WAREN 1)	GESAMT- INDEX OHNE HEIZOEL UND KRAFT- STOFFE	VERBRAUCHS- UND GEBRAUCHSGUETER						DIENST- LEI- STUNGEN UND REPARA- TUREN	WOHNUNGS- UND GARAGEN- NUTZUNG
				ZU- SAM- MEN	DAR. NAHRUNGSMITTEL		ANDERE VERBRAUCHS- UND GEBRAUCHSGUETER				
					ZU- SAM- MEN	SAISON- WAREN	SONSTIGE NAHRUNGS- MITTEL	ZUSAM- MEN	DAR. OHNE NAHRUNGS- MITTEL 2)		
1994 JO	110.6	110.8	110.6	106.9	104.5	94.2	106.0	107.6	107.2	114.6	116.5
1995 JO	112.5	112.8	112.7	107.7	105.5	97.8	106.6	106.4	106.4	117.3	121.0
1996 JO	114.1	114.4	114.1	108.4	106.7	99.3	107.7	108.0	109.0	119.3	124.5
1997 JO	116.1	116.4	116.0	109.6	108.0	100.9	108.0	110.2	110.3	121.9	127.7
1998 JO	117.1	117.4	117.4	110.1	108.9	103.4	108.7	110.5	111.6	123.4	130.0
1994 JANUAR	109.2	109.6	109.2	106.2	103.4	86.6	105.8	107.1	106.5	112.4	114.1
FEBRUAR	109.9	110.2	109.9	106.6	104.1	91.9	105.9	107.3	106.8	114.0	114.7
MAERZ	110.0	110.9	110.1	106.6	104.2	92.2	106.0	107.3	106.9	113.8	115.3
APRIL	110.1	110.3	110.1	106.8	104.9	87.4	106.0	107.4	107.0	113.1	115.8
MAI	110.4	110.5	110.4	107.0	105.3	101.1	105.9	107.5	107.0	113.8	116.1
JUNI	110.7	110.8	110.7	107.1	105.7	103.8	106.0	107.5	107.0	114.6	116.4
JULI	111.0	111.2	111.1	107.0	105.4	101.5	106.0	107.4	107.0	116.3	116.7
AUGUST	111.2	111.5	111.2	107.1	104.6	95.0	106.0	107.8	107.1	116.5	117.1
SEPTEMBER	111.0	111.3	111.0	106.8	104.4	92.7	106.1	107.7	107.4	115.5	117.4
OKTOBER	110.9	111.3	111.0	107.0	104.3	91.2	106.1	107.8	107.6	114.9	117.7
NOVEMBER	111.0	111.4	111.1	107.0	103.9	87.8	106.2	107.9	107.8	114.8	118.1
DEZEMBER	111.3	111.6	111.4	107.1	104.1	89.2	106.2	108.0	107.9	115.5	118.4
1995 JANUAR	111.5	111.8	111.7	107.4	105.1	97.2	106.3	108.1	108.0	115.4	118.9
FEBRUAR	112.1	112.2	112.2	107.7	105.8	102.6	106.3	108.3	108.2	116.6	119.5
MAERZ	112.1	112.3	112.3	107.6	105.7	101.3	106.4	108.2	108.3	116.6	119.9
APRIL	112.4	112.5	112.5	107.8	106.0	102.8	106.4	108.4	108.3	116.7	120.4
MAI	112.4	112.5	112.5	108.0	106.5	106.5	106.5	108.4	108.4	116.3	120.6
JUNI	112.8	112.9	112.9	108.2	106.9	109.2	106.5	108.5	108.4	117.4	121.0
JULI	113.1	113.3	113.4	107.8	106.2	103.2	106.6	108.2	108.4	119.3	121.2
AUGUST	112.9	113.3	113.2	107.5	106.0	93.8	106.6	108.3	108.4	119.0	121.5
SEPTEMBER	112.8	113.3	113.0	107.6	104.7	90.8	106.7	108.5	108.5	118.1	121.8
OKTOBER	112.7	113.2	112.9	107.5	104.5	88.5	106.9	108.4	108.6	117.6	122.1
NOVEMBER	112.7	113.1	112.9	107.6	104.6	88.4	107.0	108.5	108.7	117.0	122.4
DEZEMBER	113.0	113.4	113.2	107.8	104.9	89.8	107.1	108.7	108.8	117.6	122.7
1996 JANUAR	113.1	113.4	113.2	107.8	105.8	96.7	107.2	108.4	108.7	117.6	123.0
FEBRUAR	113.7	113.9	113.7	108.2	106.6	101.7	107.3	108.7	108.9	118.9	123.4
MAERZ	113.7	113.9	113.8	108.4	107.1	105.1	107.4	108.8	108.9	118.6	123.6
APRIL	113.8	114.0	113.8	108.7	107.5	108.3	107.4	109.0	108.9	118.1	123.8
MAI	114.1	114.2	114.0	108.6	107.6	108.4	107.4	108.9	108.9	118.9	124.2
JUNI	114.2	114.3	114.2	108.5	107.9	109.8	107.6	108.7	108.9	119.5	124.4
JULI	114.6	114.7	114.6	108.5	107.7	107.0	107.8	108.7	108.9	121.1	124.6
AUGUST	114.5	114.8	114.5	108.2	106.7	98.0	107.9	108.7	108.9	121.2	124.7
SEPTEMBER	114.4	114.8	114.2	108.3	105.9	91.3	108.0	109.1	108.9	120.1	125.0
OKTOBER	114.4	114.9	114.1	108.5	105.6	88.1	108.1	109.4	109.0	119.5	125.3
NOVEMBER	114.3	114.8	114.1	108.6	105.6	87.5	108.2	109.5	109.4	118.8	125.6
DEZEMBER	114.6	115.1	114.4	108.7	105.8	89.2	108.2	109.6	109.5	119.5	125.9
1997 JANUAR	115.2	115.4	114.9	109.3	107.5	101.6	108.3	109.9	109.5	120.0	126.4
FEBRUAR	115.6	115.8	115.4	108.3	107.6	102.8	108.3	109.9	109.7	121.5	126.7
MAERZ	115.5	115.8	115.4	108.1	107.3	99.3	108.4	109.7	109.7	121.3	127.0
APRIL	115.3	115.6	115.3	108.2	107.9	104.5	108.4	109.8	109.8	120.3	127.3
MAI	115.8	116.0	115.8	109.5	108.9	109.5	108.8	109.7	109.9	121.3	127.6
JUNI	116.1	116.2	116.1	109.6	109.3	110.1	108.2	109.7	109.9	122.0	127.9
JULI	116.6	116.9	116.7	109.8	108.7	104.9	109.3	110.2	110.6	123.9	128.0
AUGUST	116.8	117.2	116.7	110.0	107.8	97.2	109.4	110.6	110.7	124.0	128.1
SEPTEMBER	116.5	116.9	116.4	109.9	107.5	94.2	108.5	110.6	110.8	122.7	128.2
OKTOBER	116.3	116.8	116.2	109.8	107.4	82.8	108.5	110.7	110.8	121.9	128.3
NOVEMBER	116.4	116.8	116.3	110.0	107.8	94.8	108.6	110.6	110.9	121.7	128.6
DEZEMBER	116.5	116.9	116.5	110.0	108.2	96.6	108.6	110.8	110.9	122.2	128.7
1998 JANUAR	116.5	116.8	116.7	110.0	109.2	106.0	108.7	110.2	111.0	122.1	129.0
FEBRUAR	116.9	117.1	117.0	110.0	109.2	105.3	109.8	110.2	111.0	123.3	129.3
MAERZ	116.6	116.9	116.9	109.7	106.8	102.6	109.8	110.0	111.0	122.7	129.6
APRIL	116.9	117.1	117.1	110.2	109.5	107.4	109.8	110.4	111.2	122.4	129.7
MAI	117.3	117.4	117.5	110.7	110.4	114.4	109.8	110.7	111.7	122.9	129.8
JUNI	117.4	117.5	117.7	110.6	110.3	113.7	109.8	110.7	111.7	123.5	129.9
JULI	117.7	117.9	118.0	110.4	109.4	107.4	108.7	110.8	111.7	125.1	130.0
AUGUST	117.6	118.0	117.9	110.1	108.4	99.8	109.7	110.6	111.7	125.9	130.2
SEPTEMBER	117.3	117.7	117.6	110.0	107.9	96.1	109.6	110.7	111.8	123.9	130.4
OKTOBER	117.1	117.6	117.5	109.9	107.5	93.7	109.5	110.7	111.9	123.4	130.5
NOVEMBER	117.1	117.5	117.5	110.0	107.7	96.0	109.4	110.7	112.0	123.1	130.6
DEZEMBER	117.1	117.4	117.5	109.8	108.0	98.9	108.3	110.5	112.0	123.2	130.6

1) KARTOFFELN, FRISCHGEMUESE, FRISCHOBST EINSCHL. SUEDFRUECHTE, FRISCHFISCH UND BLUMEN. - 2) UND OHNE DIE NORMALERWEISE NICHT IN DER WOHNUNG GELAGERTEN GUETER.

FRUEHERES BUNDESGBEIT
1 PREISINDEX FUER DIE LEBENSHALTUNG

1.1 ALLE PRIVATEN HAUSHALTE

1.1.2 GLIEDERUNG NACH WAREN, LEISTUNGEN UND WOHNUNGSNUTZUNG

RELATIVE VERÄNDERUNGEN GEGENUEBER DEN ENTSPRECHENDEN VORJAHRESERGEBNISSEN IN PROZENT

J A H R ----- M O N A T	GESAMT- INDEX	GESAMT- INDEX OHNE SAISON- WAREN 1)	GESAMT- INDEX OHNE HEIZÖL UND KRAFT- STOFFE	VERBRAUCHS- UND GEBRAUCHSGÜTER						DIENST- LEI- STUNGEN UND REPARA- TUREN	WOHNUNGS- UND GARAGEN- NUTZUNG
				ZU- SAM- MEN	DARUNTER : NAHRUNGSMITTEL		ANDERE VERBRAUCHS- UND GEBRAUCHSGÜTER				
					ZU- SAM- MEN	SAISON- WAREN	SONSTIGE NAHRUNGS- MITTEL	ZUSAM- MEN	DAR. OHNE NAHRUNGS- MITTEL 2)		
1994 JD	2.7	2.5	2.4	1.7	1.4	6.6	0.7	1.8	1.6	3.2	4.5
1995 JD	1.7	1.8	1.9	0.7	1.0	3.8	0.6	0.7	1.1	2.4	3.9
1996 JD	1.4	1.4	1.2	0.6	1.1	1.5	1.0	0.6	0.6	1.7	2.9
1997 JD	1.8	1.7	1.7	1.1	1.2	1.6	1.2	1.1	1.2	2.2	2.6
1998 JD	0.9	0.9	1.2	0.5	0.8	2.5	0.6	0.3	1.2	1.2	1.8
1994 JANUAR	3.0	3.1	2.8	2.0	0.9	0.8	0.9	2.4	1.9	3.9	4.8
FEBRUAR	2.9	3.0	2.8	1.8	1.0	1.0	1.0	2.0	1.8	4.0	4.8
MAERZ	2.7	2.7	2.7	1.5	1.0	1.7	1.0	1.6	1.6	3.7	4.7
APRIL	2.6	2.6	2.4	1.4	1.2	4.2	0.8	1.6	1.6	3.0	4.8
MAI	2.7	2.5	2.5	1.5	1.3	6.5	0.7	1.6	1.4	3.5	4.7
JUNI	2.6	2.5	2.4	1.6	1.6	8.6	0.8	1.6	1.4	3.1	4.6
JULI	2.5	2.3	2.3	1.5	1.8	10.9	0.7	1.4	1.3	3.0	4.5
AUGUST	2.6	2.5	2.3	1.8	1.7	10.7	0.7	1.8	1.3	2.8	4.5
SEPTEMBER	2.6	2.4	2.3	1.8	2.0	19.0	0.7	1.8	1.5	2.9	4.3
OKTOBER	2.5	2.4	2.3	1.7	1.8	11.9	0.6	1.6	1.5	3.0	4.2
NOVEMBER	2.4	2.3	2.2	1.5	1.2	5.8	0.6	1.6	1.6	2.8	4.2
DEZEMBER	2.5	2.4	2.2	1.6	0.9	4.0	0.5	1.9	1.6	2.8	4.2
1995 JANUAR	2.1	2.0	2.3	1.1	1.6	12.2	0.5	0.9	1.4	2.7	4.2
FEBRUAR	2.0	1.8	2.1	1.0	1.6	11.6	0.4	0.9	1.3	2.3	4.2
MAERZ	1.9	1.8	2.0	0.9	1.4	9.9	0.4	0.8	1.3	2.5	4.0
APRIL	2.1	2.0	2.2	0.9	1.0	5.5	0.4	0.9	1.2	3.2	4.0
MAI	1.8	1.8	1.9	0.9	1.1	5.3	0.6	0.9	1.3	2.2	3.9
JUNI	1.9	1.9	2.0	1.0	1.1	5.2	0.5	0.9	1.3	2.4	4.0
JULI	1.9	1.9	2.1	0.7	0.8	1.7	0.6	0.7	1.3	2.6	3.9
AUGUST	1.5	1.6	1.8	0.4	0.4	-1.9	0.6	0.5	1.2	2.1	3.6
SEPTEMBER	1.6	1.8	1.8	0.7	0.3	-2.0	0.6	0.7	1.0	2.9	3.7
OKTOBER	1.6	1.7	1.7	0.5	0.2	-3.0	0.8	0.6	0.9	2.9	3.7
NOVEMBER	1.5	1.5	1.6	0.6	0.7	0.7	0.8	0.6	0.8	1.9	3.6
DEZEMBER	1.5	1.6	1.6	0.7	0.8	0.7	0.8	0.6	0.8	1.8	3.6
1996 JANUAR	1.4	1.4	1.3	0.4	0.7	-0.5	0.8	0.3	0.6	1.9	3.4
FEBRUAR	1.4	1.5	1.3	0.5	0.8	-0.9	0.9	0.4	0.6	2.0	3.3
MAERZ	1.4	1.4	1.3	0.7	1.3	3.8	0.8	0.6	0.8	1.7	3.1
APRIL	1.2	1.3	1.2	0.8	1.4	5.4	0.9	0.6	0.6	1.2	2.8
MAI	1.5	1.5	1.3	0.6	1.0	1.8	0.8	0.5	0.5	2.2	3.0
JUNI	1.2	1.2	1.2	0.3	0.9	0.5	1.0	0.2	0.5	1.8	2.8
JULI	1.3	1.2	1.1	0.6	1.4	3.7	1.1	0.5	0.5	1.5	2.8
AUGUST	1.4	1.3	1.1	0.7	1.6	4.5	1.2	0.4	0.5	1.8	2.6
SEPTEMBER	1.4	1.3	1.1	0.7	1.1	0.6	1.2	0.6	0.4	1.7	2.6
OKTOBER	1.5	1.5	1.1	0.9	1.1	-0.5	1.1	0.9	0.4	1.6	2.6
NOVEMBER	1.4	1.5	1.1	0.9	1.0	-1.0	1.1	0.9	0.6	1.5	2.6
DEZEMBER	1.4	1.5	1.1	0.8	0.9	-0.7	1.0	0.8	0.6	1.6	2.6
1997 JANUAR	1.9	1.8	1.5	1.4	1.6	5.1	1.0	1.4	0.7	2.0	2.8
FEBRUAR	1.7	1.7	1.5	1.0	0.9	1.1	0.9	1.1	0.7	2.2	2.7
MAERZ	1.6	1.7	1.4	0.8	0.2	-5.5	0.9	0.8	0.7	2.3	2.8
APRIL	1.3	1.4	1.3	0.5	0.4	-3.5	0.9	0.6	0.8	1.9	2.8
MAI	1.5	1.6	1.6	0.8	1.2	1.0	1.3	0.7	0.9	2.0	2.7
JUNI	1.7	1.7	1.7	1.0	1.3	0.3	1.5	0.8	0.9	2.1	2.8
JULI	1.7	1.9	1.8	1.2	0.9	-2.0	1.4	1.4	1.6	2.3	2.7
AUGUST	2.0	2.1	1.9	1.7	1.0	-0.8	1.4	1.7	1.7	2.3	2.7
SEPTEMBER	1.8	1.8	1.9	1.5	1.5	3.2	1.4	1.4	1.7	2.2	2.6
OKTOBER	1.7	1.7	1.8	1.3	1.7	5.3	1.3	1.2	1.7	2.0	2.4
NOVEMBER	1.8	1.7	1.9	1.3	2.1	8.3	1.3	1.0	1.4	2.4	2.4
DEZEMBER	1.7	1.6	1.8	1.2	2.3	10.5	1.3	0.9	1.3	2.3	2.2
1998 JANUAR	1.1	1.2	1.6	0.6	1.6	4.3	1.3	0.3	1.4	1.6	2.1
FEBRUAR	1.1	1.1	1.4	0.6	1.5	2.4	1.4	0.3	1.2	1.5	2.1
MAERZ	1.0	0.9	1.3	0.5	1.4	3.3	1.3	0.3	1.2	1.2	2.0
APRIL	1.4	1.3	1.6	0.9	1.5	2.8	1.3	0.7	1.3	1.7	1.9
MAI	1.3	1.2	1.5	1.1	1.4	4.5	0.9	0.9	1.6	1.3	1.7
JUNI	1.1	1.1	1.4	0.9	0.9	3.3	0.5	0.9	1.6	1.2	1.6
JULI	0.9	0.9	1.1	0.5	0.6	2.4	0.4	0.5	1.0	1.0	1.6
AUGUST	0.7	0.7	1.0	0.1	0.6	2.7	0.3	-	0.9	1.0	1.6
SEPTEMBER	0.7	0.7	1.0	0.1	0.4	2.0	0.1	0.1	0.9	1.0	1.7
OKTOBER	0.7	0.7	1.1	-	0.1	1.0	-	-	1.0	1.2	1.7
NOVEMBER	0.6	0.6	1.0	-	-0.1	1.3	-0.2	0.1	1.0	1.2	1.6
DEZEMBER	0.5	0.4	0.9	-0.1	-0.2	0.3	-0.3	-0.1	1.0	0.8	1.5

1) KARTOFFELN, FRISCHGEMESE, FRISCHOBST EINSCHL. SUEDFRUECHTE, FRISCHFISCH UND BLUMEN. - 2) UND OHNE DIE NORMALERWEISE NICHT IN DER WOHNUNG GELAGERTEN GÜTER.

FRUEHERES BUNDESGBIET
1 PREISINDEX FUER DIE LEBENSHALTUNG
1.1 ALLE PRIVATEN HAUSHALTE
1.1.3 WOHNUNGSMIETEN
1991 = 100

J A H R M O N A T	INSGESAMT	WOHNUNGSMIETE			
		ALTBAUWOHNUNGEN VOR DEM 20.06.1948 ERBAUT	DAVON		
			ZUSAMMEN	NEUBAUWOHNUNGEN AB DEM 20.06.1948 ERBAUT	
				SOZIALER WOHNUNGSBAU	FREIFINANZIERTER WOHNUNGSBAU
1994 JD	116.7	118.9	116.5	117.5	116.3
1995 JD	121.3	124.7	121.0	121.7	120.9
1996 JD	124.8	130.0	124.4	125.4	124.2
1997 JD	128.1	135.4	127.5	129.5	127.1
1998 JD	130.4	138.5	129.7	131.6	129.3
1994 JANUAR	114.3	115.8	114.1	115.4	113.9
FEBRUAR	114.9	116.3	114.7	115.9	114.5
MAERZ	115.5	117.0	115.4	116.4	115.2
APRIL	116.0	117.7	115.9	116.7	115.7
MAI	116.3	118.0	116.2	117.0	116.0
JUNI	116.6	118.5	116.5	117.3	116.3
JULI	116.9	119.1	116.8	117.5	116.6
AUGUST	117.3	119.7	117.1	118.0	116.9
SEPTEMBER	117.6	120.3	117.4	118.4	117.2
OKTOBER	118.0	120.9	117.7	118.5	117.6
NOVEMBER	118.3	121.3	118.1	119.1	117.9
DEZEMBER	118.7	121.8	118.4	119.6	118.2
1995 JANUAR	119.2	122.3	118.9	119.9	118.7
FEBRUAR	119.7	122.9	119.5	120.3	119.3
MAERZ	120.1	123.3	119.9	120.8	119.7
APRIL	120.7	123.6	120.4	121.0	120.3
MAI	120.9	124.1	120.6	121.3	120.5
JUNI	121.3	124.6	121.0	121.6	120.9
JULI	121.5	124.9	121.2	121.9	121.1
AUGUST	121.8	125.4	121.5	122.2	121.4
SEPTEMBER	122.1	125.8	121.8	122.6	121.7
OKTOBER	122.4	126.0	122.1	122.8	122.0
NOVEMBER	122.7	126.3	122.4	123.0	122.3
DEZEMBER	123.0	126.7	122.7	123.3	122.6
1996 JANUAR	123.4	127.5	123.0	123.6	122.9
FEBRUAR	123.8	128.1	123.4	123.9	123.3
MAERZ	124.0	128.5	123.6	124.1	123.5
APRIL	124.1	128.7	123.7	124.3	123.6
MAI	124.5	129.3	124.1	124.7	124.0
JUNI	124.8	129.9	124.3	124.9	124.2
JULI	125.0	130.3	124.5	125.3	124.4
AUGUST	125.1	130.4	124.6	125.6	124.4
SEPTEMBER	125.4	130.9	124.9	126.6	124.6
OKTOBER	125.7	131.6	125.1	126.9	124.8
NOVEMBER	125.9	132.3	125.4	127.5	125.0
DEZEMBER	126.3	132.8	126.7	127.8	125.3
1997 JANUAR	126.8	133.6	126.2	128.2	125.8
FEBRUAR	127.1	134.3	126.5	128.6	126.1
MAERZ	127.4	134.7	126.8	128.8	126.4
APRIL	127.7	134.9	127.1	129.0	126.7
MAI	128.0	135.2	127.4	129.2	127.0
JUNI	128.3	135.4	127.7	129.5	127.3
JULI	128.4	135.6	127.8	129.6	127.4
AUGUST	128.5	135.9	127.9	129.8	127.5
SEPTEMBER	128.6	136.1	128.0	130.0	127.6
OKTOBER	128.7	136.2	128.1	130.1	127.7
NOVEMBER	129.0	136.4	128.4	130.4	128.0
DEZEMBER	129.1	136.4	128.5	130.5	128.1
1998 JANUAR	129.5	137.2	128.8	130.8	128.4
FEBRUAR	129.7	137.4	129.1	131.0	128.7
MAERZ	130.0	137.6	129.3	131.1	129.0
APRIL	130.1	137.7	129.4	131.2	129.1
MAI	130.2	138.1	129.5	131.4	129.2
JUNI	130.3	138.4	129.7	131.6	129.3
JULI	130.5	138.7	129.8	131.7	129.4
AUGUST	130.8	139.1	129.9	131.8	129.5
SEPTEMBER	130.9	139.3	130.1	132.0	129.6
OKTOBER	130.9	139.5	130.2	132.1	129.8
NOVEMBER	131.0	139.5	130.3	132.1	129.9
DEZEMBER	131.0	139.5	130.3	132.2	129.9

FRUEHERES BUNDESGBIET
1 PREISINDEX FUER DIE LEBENSHALTUNG
1.1 ALLE PRIVATEN HAUSHALTE
1.1.3 WOHNUNGSMIETEN
RELATIVE VERAEANDERUNGEN GEGENUEBER DEN ENTSPRECHENDEN VORJAHRESENERGEBNISSEN IN PROZENT

J A H R	M O N A T	WOHNUNGSMIETE				
		INSGESAMT	DAVON			
			ALTBAUWOHNUNGEN VOR DEM 20.06.1948 ERBAUT	NEUBAUWOHNUNGEN AB DEM 20.06.1948 ERBAUT		
				ZUSAMMEN	SOZIALER WOHNUNGSBAU	FREIFINANZIERTER WOHNUNGSBAU
1994 JD	4.6	5.8	4.5	4.3	4.5	
1996 JD	3.9	4.9	3.9	3.6	4.0	
1998 JD	2.9	4.3	2.8	3.0	2.7	
1997 JD	2.6	4.2	2.5	3.3	2.3	
1998 JD	1.8	2.3	1.7	1.6	1.7	
1994	JANUAR	4.9	5.7	4.7	4.9	4.7
	FEBRUAR	4.8	5.6	4.7	4.8	4.8
	MAERZ	4.8	5.4	4.8	4.5	4.8
	APRIL	4.8	5.8	4.8	4.5	4.8
	MAI	4.7	5.6	4.7	4.9	4.7
	JUNI	4.6	5.8	4.6	4.3	4.8
	JULI	4.5	5.9	4.5	4.0	4.5
	AUGUST	4.5	5.8	4.4	4.0	4.4
	SEPTEMBER	4.3	5.8	4.2	4.0	4.2
	OKTOBER	4.2	6.1	4.1	3.7	4.2
	NOVEMBER	4.2	5.9	4.1	3.9	4.2
	DEZEMBER	4.3	5.7	4.2	4.1	4.2
1995	JANUAR	4.3	5.6	4.2	3.9	4.2
	FEBRUAR	4.2	5.7	4.2	3.8	4.2
	MAERZ	4.0	5.4	3.9	3.8	3.9
	APRIL	4.1	5.0	3.9	3.7	4.0
	MAI	4.0	5.2	3.9	3.7	3.9
	JUNI	4.0	5.1	3.9	3.7	4.0
	JULI	3.9	4.9	3.8	3.7	3.9
	AUGUST	3.8	4.8	3.8	3.6	3.8
	SEPTEMBER	3.8	4.6	3.7	3.5	3.8
	OKTOBER	3.7	4.2	3.7	3.6	3.7
	NOVEMBER	3.7	4.1	3.6	3.3	3.7
	DEZEMBER	3.6	4.0	3.6	3.1	3.7
1996	JANUAR	3.5	4.3	3.4	3.1	3.5
	FEBRUAR	3.4	4.2	3.3	3.0	3.4
	MAERZ	3.2	4.2	3.1	2.7	3.2
	APRIL	2.8	4.1	2.7	2.7	2.7
	MAI	3.0	4.2	2.9	2.8	2.9
	JUNI	2.9	4.3	2.7	2.7	2.7
	JULI	2.9	4.3	2.7	2.8	2.7
	AUGUST	2.7	4.0	2.6	2.8	2.6
	SEPTEMBER	2.7	4.1	2.5	3.3	2.4
	OKTOBER	2.7	4.4	2.6	3.3	2.3
	NOVEMBER	2.6	4.8	2.5	3.7	2.2
	DEZEMBER	2.7	4.8	2.4	3.6	2.2
1997	JANUAR	2.8	4.8	2.6	3.7	2.4
	FEBRUAR	2.7	4.8	2.5	3.8	2.9
	MAERZ	2.7	4.8	2.6	3.8	2.3
	APRIL	2.9	4.8	2.7	3.8	2.5
	MAI	2.8	4.6	2.7	3.6	2.4
	JUNI	2.8	4.2	2.7	3.7	2.5
	JULI	2.7	4.1	2.7	3.4	2.4
	AUGUST	2.7	4.2	2.6	3.3	2.6
	SEPTEMBER	2.6	4.0	2.5	2.7	2.4
	OKTOBER	2.4	3.5	2.4	2.5	2.3
	NOVEMBER	2.5	3.1	2.4	2.3	2.4
	DEZEMBER	2.2	2.7	2.2	2.1	2.2
1998	JANUAR	2.1	2.7	2.1	2.0	2.1
	FEBRUAR	2.0	2.3	2.1	1.9	2.1
	MAERZ	2.0	2.2	2.0	1.8	2.1
	APRIL	1.9	2.1	1.8	1.7	1.9
	MAI	1.7	2.1	1.6	1.7	1.7
	JUNI	1.6	2.2	1.6	1.6	1.6
	JULI	1.6	2.3	1.6	1.6	1.6
	AUGUST	1.6	2.4	1.6	1.5	1.6
	SEPTEMBER	1.8	2.4	1.6	1.5	1.7
	OKTOBER	1.7	2.4	1.6	1.5	1.8
	NOVEMBER	1.6	2.3	1.5	1.3	1.5
	DEZEMBER	1.5	2.3	1.4	1.3	1.4

FRUEHERES BUNDESGBEIT
1 PREISINDEX FUER DIE LEBENSHALTUNG
1.1 ALLE PRIVATEN HAUSHALTE
1.1.4 WOHNUNGSNEBENKOSTEN *)
1991 = 100

J A H R — M O N A T	ALLGEMEINE WASSERTARIFE, GRUND- UND ARBEITSPREIS (OHNE GEMERBE- SONDERTARIFE)	ABWASSER- BESEITIGUNG	MUELLABFUHR BEI WOECHENTLICHER LEERUNG EINER ORTSUEBLICHEN TONNE	STRASSENREINIGUNG, EINMAL WOECHENTLICH	SCHORNSTEIN- FEGERGEBUEHREN
1994 JO	122.6	140.3	169.5	121.4	117.3
1995 JO	126.5	151.8	184.5	124.3	120.7
1996 JO	130.9	156.2	198.2	126.2	122.9
1997 JO	134.4	163.3	211.3	128.8	123.9
1998 JO	137.7	167.0	227.8	130.8	125.9
1994 JANUAR	121.0	137.1	163.8	119.5	116.3
FEBRUAR	121.0	137.8	166.1	119.5	116.3
MAERZ	121.5	138.9	166.8	119.8	116.3
APRIL	121.9	140.2	167.7	120.9	117.6
MAI	122.8	141.2	169.6	121.8	117.6
JUNI	122.9	141.2	170.7	121.8	117.6
JULI	123.1	141.2	171.4	122.2	117.6
AUGUST	123.3	141.1	171.4	122.2	117.6
SEPTEMBER	123.3	141.1	172.2	122.2	117.6
OKTOBER	123.4	141.3	172.3	122.4	117.6
NOVEMBER	123.4	141.3	172.3	122.4	117.6
DEZEMBER	123.6	141.3	172.3	122.4	117.6
1995 JANUAR	125.7	149.4	179.5	124.3	120.5
FEBRUAR	126.3	150.2	181.1	124.6	120.5
MAERZ	126.4	151.1	183.4	124.7	120.7
APRIL	126.5	151.6	185.2	124.7	120.8
MAI	126.5	151.6	185.5	124.9	120.8
JUNI	126.5	151.6	185.5	124.9	120.8
JULI	126.6	152.1	186.6	124.9	120.8
AUGUST	126.6	152.4	186.7	124.7	120.8
SEPTEMBER	126.6	152.4	186.7	123.5	120.8
OKTOBER	126.9	152.9	186.7	123.5	120.8
NOVEMBER	126.8	152.9	186.7	123.5	120.8
DEZEMBER	126.8	152.9	186.7	123.5	120.8
1996 JANUAR	128.8	156.1	195.1	126.2	122.5
FEBRUAR	130.0	156.4	196.1	126.4	122.9
MAERZ	130.1	157.2	196.2	126.4	122.9
APRIL	130.1	157.6	196.8	126.4	122.9
MAI	130.8	158.0	198.3	126.1	122.9
JUNI	130.8	158.0	198.4	126.1	122.9
JULI	131.1	158.4	199.5	126.1	122.9
AUGUST	131.1	159.2	199.5	126.1	122.9
SEPTEMBER	131.1	159.2	199.5	126.1	122.9
OKTOBER	132.3	159.2	199.5	126.1	122.9
NOVEMBER	132.4	159.5	199.5	126.1	122.9
DEZEMBER	132.4	159.5	199.5	126.1	122.9
1997 JANUAR	133.1	161.0	202.5	126.4	123.9
FEBRUAR	133.8	162.4	209.6	127.6	123.9
MAERZ	133.8	162.4	209.8	128.1	123.9
APRIL	134.3	162.6	211.2	128.7	123.9
MAI	134.3	162.6	212.4	129.4	123.9
JUNI	134.3	162.6	212.6	129.5	123.9
JULI	134.6	164.4	212.8	129.2	123.9
AUGUST	134.6	164.4	212.8	129.2	123.9
SEPTEMBER	134.6	164.6	212.6	129.3	123.9
OKTOBER	134.9	164.3	212.9	129.3	123.9
NOVEMBER	135.1	164.3	212.9	129.3	123.9
DEZEMBER	135.1	164.3	212.9	129.3	123.9
1998 JANUAR	136.8	166.0	217.6	130.4	125.1
FEBRUAR	136.9	166.9	220.6	130.3	125.1
MAERZ	136.9	166.2	223.1	130.3	125.1
APRIL	137.3	166.5	225.0	130.5	126.2
MAI	137.6	167.2	229.2	131.4	126.2
JUNI	137.9	167.6	231.3	130.9	126.2
JULI	138.0	167.5	231.3	130.9	126.2
AUGUST	138.0	167.5	231.1	130.9	126.2
SEPTEMBER	138.1	167.5	231.1	130.9	126.2
OKTOBER	138.3	167.5	231.1	130.9	126.2
NOVEMBER	138.3	167.5	231.1	130.9	126.2
DEZEMBER	138.3	167.5	231.1	130.9	126.2

*) DIESE REIHEN WERDEN NACHRICHTLICH AUFGEFUEHRT. SIE GEHEN NICHT DIREKT IN DEN PREISINDEX EIN, DA SIE IN DEN WOHNUNGSMIETEN (TABELLE 1.1.3) BEREITS ENTHALTEN SIND.

FRUEHERES BUNDESGBIET
1 PREISINDEX FUER DIE LEBENSHALTUNG

1.1 ALLE PRIVATEN HAUSHALTE

1.1.4 WOHNUNGSNEBENKOSTEN *)

RELATIVE VERÄNDERUNGEN GEGENUEBER DEN ENTSPRECHENDEN VORJAHRESENERGEBNISSEN IN PROZENT

J A H R — M O N A T	ALLGEMEINE WASSERTARIFE, GRUND- UND ARBEITSPREIS (OHNE GEMEINDE- SONDERTARIFE)	ABWASSER- BESEITIGUNG	MUELLABFUHR BEI WOCHENLICHER LEERUNG EINER ORTSUEBLICHEN TONNE	STRASSENREINIGUNG, EINMAL WOCHENLICH	SCHORNSTEIN- FEGERGEBUEHREN
1994 JD	6.8	11.7	14.7	6.0	2.4
1995 JD	3.2	8.2	8.8	2.4	2.9
1996 JD	3.6	4.2	7.4	1.6	1.8
1997 JD	2.7	3.2	6.6	2.1	0.8
1998 JD	2.5	2.3	7.8	1.6	1.6
1994 JANUAR	7.6	14.1	16.9	8.9	1.6
FEBRUAR	6.9	13.6	17.0	8.0	1.6
MAERZ	7.2	14.3	17.2	7.8	1.6
APRIL	7.6	15.1	16.7	8.8	2.6
MAI	8.0	15.8	17.9	9.6	2.6
JUNI	7.9	11.6	16.0	6.1	2.6
JULI	6.5	10.0	13.2	4.8	2.6
AUGUST	6.5	9.5	12.4	3.6	2.6
SEPTEMBER	6.3	9.4	12.9	3.6	2.6
OKTOBER	6.1	9.5	12.8	3.8	2.6
NOVEMBER	6.0	9.5	12.8	3.8	2.6
DEZEMBER	5.8	8.3	12.8	3.8	2.6
1996 JANUAR	3.8	9.0	8.7	4.0	3.6
FEBRUAR	4.4	9.0	8.7	4.3	3.6
MAERZ	4.0	8.8	10.6	4.1	3.8
APRIL	3.8	8.1	10.4	3.1	2.7
MAI	3.0	7.4	9.4	2.5	2.7
JUNI	2.9	7.4	8.7	2.5	2.7
JULI	2.8	7.7	8.3	2.2	2.7
AUGUST	2.7	8.0	8.3	2.0	2.7
SEPTEMBER	2.7	8.0	7.8	1.1	2.7
OKTOBER	2.8	8.2	7.8	0.9	2.7
NOVEMBER	2.8	8.2	7.8	0.9	2.7
DEZEMBER	2.6	8.2	7.8	0.9	2.7
1996 JANUAR	2.5	4.5	8.7	1.5	1.7
FEBRUAR	2.9	4.1	8.3	1.4	2.0
MAERZ	2.9	4.0	7.0	1.4	1.8
APRIL	2.8	4.0	8.3	1.4	1.7
MAI	3.4	4.2	8.9	1.0	1.7
JUNI	3.4	4.2	7.0	1.0	1.7
JULI	3.6	4.1	7.5	1.0	1.7
AUGUST	3.6	4.5	7.4	1.1	1.7
SEPTEMBER	3.6	4.5	7.4	2.1	1.7
OKTOBER	4.3	4.1	7.4	2.1	1.7
NOVEMBER	4.4	4.3	7.4	2.1	1.7
DEZEMBER	4.4	4.3	7.4	2.1	1.7
1997 JANUAR	3.3	3.1	3.8	0.2	1.1
FEBRUAR	2.9	3.8	6.9	0.9	0.8
MAERZ	2.8	3.3	8.9	1.3	0.8
APRIL	3.2	3.2	7.3	1.8	0.8
MAI	2.7	2.9	7.1	2.6	0.8
JUNI	2.7	2.8	7.2	2.7	0.8
JULI	2.7	3.8	6.7	2.5	0.8
AUGUST	2.7	3.3	6.7	2.5	0.8
SEPTEMBER	2.7	3.4	6.6	2.5	0.8
OKTOBER	1.9	3.2	6.7	2.5	0.8
NOVEMBER	2.0	3.0	6.7	2.5	0.8
DEZEMBER	2.0	3.0	6.7	2.5	0.8
1998 JANUAR	2.8	3.1	7.5	3.2	1.0
FEBRUAR	2.3	2.2	5.2	2.1	1.0
MAERZ	2.3	2.3	6.3	1.7	1.0
APRIL	2.2	2.4	6.5	1.4	1.9
MAI	2.6	2.8	7.9	1.5	1.9
JUNI	2.7	3.1	8.8	1.1	1.9
JULI	2.6	1.9	8.7	1.3	1.9
AUGUST	2.5	1.9	8.6	1.3	1.9
SEPTEMBER	2.6	1.8	8.7	1.2	1.9
OKTOBER	2.6	1.9	8.5	1.2	1.9
NOVEMBER	2.4	1.9	8.5	1.2	1.9
DEZEMBER	2.4	1.9	8.5	1.2	1.9

*) DIESE REIHEN WERDEN NACHRICHTLICH AUFGEFUEHRT. SIE GEHEN NICHT DIREKT IN DEN PREISINDEX EIN, DA SIE IN DEN WOHNUNGSMIETEN (TABELLE 1.1.3) BEREITS ENTHALTEN SIND.

FRUEHERES BUNDESGBIET

1 PREISINDEX FUER DIE LEBENSHALTUNG

1.1 ALLE PRIVATEN HAUSHALTE

1.1.5 KFZ-ANSCHAFFUNG UND UNTERHALTUNG ("KRAFTFAHRER-PREISINDEX")

1991 = 100

J A H R — M O N A T	GE- SAMT- INDEX	DAVON								
		PER- SONEN- KRAFT- WAGEN	KRAFT- RAEDER	KRAFT- STOFFE	ERSATZ- TEILE, ZUBEHÖR U. AUTO- PFLEGE- MITTEL	REPARA- TUREN, INSPEK- TION, WAGEN- WAESCHE	GARAGEN- MIETE	FAHR- SCHULE	KRAFT- FAHR- ZEUGVER- SICHER- UNG	KRAFT- FAHR- ZEUG- STEUER
1994 JD	114.6	109.4	113.2	116.8	109.2	119.8	110.8	117.1	127.0	161.2
1995 JD	115.7	110.2	114.8	116.2	110.4	123.0	113.1	119.1	133.1	164.1
1996 JD	117.4	110.8	115.5	121.5	111.2	125.8	115.3	120.4	120.0	164.1
1997 JD	118.4	110.0	114.9	124.8	111.5	128.0	117.6	121.6	122.0	167.4
1998 JD	117.9	111.5	115.9	118.4	112.2	130.1	118.9	123.7	114.4	162.9
1994 JANUAR	113.8	109.8	110.8	114.8	108.6	117.6	110.0	115.6	126.8	158.2
FEBRUAR	114.2	109.6	111.9	116.0	108.9	118.7	110.3	115.9	126.8	158.2
MAERZ	114.1	109.6	112.9	115.1	109.0	118.8	110.4	116.3	126.8	159.9
APRIL	114.3	109.5	113.5	116.1	109.0	119.2	110.5	116.5	126.8	160.7
MAI	114.6	109.4	113.5	117.2	109.1	119.6	110.7	117.2	126.8	160.7
JUNI	114.6	109.4	113.5	117.0	109.2	119.8	110.8	117.2	126.8	160.7
JULI	114.5	109.4	113.5	116.4	109.3	120.1	110.9	117.6	126.8	160.7
AUGUST	115.4	109.3	113.5	120.6	109.4	120.6	111.0	117.5	126.8	160.7
SEPTEMBER	114.8	109.4	113.5	116.8	109.4	120.6	111.1	117.8	126.8	163.5
OKTOBER	114.7	109.1	113.5	116.7	109.4	120.8	111.2	118.0	127.6	163.5
NOVEMBER	114.9	109.1	114.0	117.5	109.4	120.9	111.2	118.0	127.6	163.5
DEZEMBER	115.0	109.6	114.2	116.8	109.6	121.0	111.3	118.1	127.6	163.5
1995 JANUAR	115.2	110.1	114.5	115.9	109.7	121.1	111.8	118.2	133.6	163.5
FEBRUAR	115.4	110.0	114.5	116.4	109.7	121.8	112.1	118.4	133.6	163.5
MAERZ	115.3	110.0	114.5	115.3	110.0	122.0	112.4	118.8	133.6	163.5
APRIL	115.7	110.0	114.5	117.1	110.1	122.6	112.8	119.1	132.9	164.3
MAI	115.8	110.1	114.6	117.2	110.3	122.6	112.9	119.0	132.9	164.3
JUNI	116.3	110.4	114.8	118.5	110.4	122.9	113.2	119.1	132.9	164.3
JULI	115.5	110.4	114.8	114.5	110.4	123.3	113.4	119.1	132.9	164.3
AUGUST	115.7	110.4	114.8	115.0	110.5	123.4	113.5	119.3	132.9	164.3
SEPTEMBER	116.1	110.4	114.9	116.6	110.5	123.9	113.6	119.5	132.9	164.3
OKTOBER	115.8	110.3	114.9	115.2	110.8	124.1	113.8	119.4	132.9	164.3
NOVEMBER	115.9	110.3	115.0	115.6	110.9	124.2	113.9	119.6	132.8	164.3
DEZEMBER	116.2	110.3	115.2	117.2	111.0	124.3	114.0	119.6	132.8	164.3
1996 JANUAR	116.6	110.9	115.2	117.9	111.2	124.4	114.2	119.7	127.6	164.3
FEBRUAR	117.0	111.3	115.2	118.4	111.1	125.0	114.5	119.8	124.0	164.3
MAERZ	117.3	111.5	115.7	119.3	111.1	125.2	114.7	119.9	124.0	164.3
APRIL	117.8	111.5	115.7	121.7	111.1	125.4	115.0	120.3	124.0	164.3
MAI	118.0	111.5	115.7	122.7	111.1	125.6	115.0	120.4	121.3	164.3
JUNI	117.9	110.7	115.8	120.9	111.1	125.9	115.1	120.4	121.3	164.3
JULI	117.2	110.7	115.8	120.4	111.1	126.1	115.1	120.6	118.0	164.3
AUGUST	117.2	110.7	115.8	120.7	111.2	126.2	115.3	120.7	115.9	163.9
SEPTEMBER	117.5	110.3	115.8	122.6	111.3	126.6	115.4	120.8	115.9	163.9
OKTOBER	117.8	110.3	115.8	124.3	111.4	126.4	116.2	120.7	115.9	163.9
NOVEMBER	117.6	109.9	114.6	124.2	111.5	126.5	116.3	120.8	115.9	163.9
DEZEMBER	117.7	109.8	114.6	124.6	111.5	126.6	116.4	120.7	115.9	163.9
1997 JANUAR	117.9	109.8	114.6	124.8	111.7	126.7	117.1	120.9	119.8	163.9
FEBRUAR	118.0	110.0	114.6	124.8	111.6	126.8	117.2	121.1	121.9	163.9
MAERZ	118.1	109.6	114.6	125.6	111.6	127.5	117.4	121.2	122.0	163.9
APRIL	117.9	109.5	114.6	124.3	111.8	127.8	117.5	121.4	122.3	163.9
MAI	117.9	109.9	114.6	123.7	111.6	128.0	117.5	121.5	122.3	163.9
JUNI	117.8	110.2	114.6	122.3	111.5	128.0	117.5	121.6	122.3	163.9
JULI	118.3	110.4	115.2	122.5	111.5	128.3	117.6	121.6	122.3	174.0
AUGUST	119.4	110.4	115.2	127.6	111.4	128.4	117.6	121.7	122.3	174.0
SEPTEMBER	119.2	110.2	115.2	127.0	111.4	128.3	117.9	121.7	122.3	174.0
OKTOBER	118.8	110.1	115.3	126.4	111.5	128.5	117.9	121.7	122.3	168.2
NOVEMBER	118.6	110.1	114.9	124.8	111.5	128.9	118.0	121.8	122.3	168.2
DEZEMBER	118.5	110.1	114.9	124.3	111.5	129.0	118.0	121.7	122.3	167.1
1998 JANUAR	117.7	110.1	114.9	120.7	111.6	129.2	118.3	122.0	116.8	167.1
FEBRUAR	117.6	110.3	114.9	119.7	111.5	129.4	118.4	122.6	114.8	167.1
MAERZ	117.3	110.1	114.9	119.1	111.6	128.3	118.4	122.6	114.8	167.1
APRIL	118.1	111.0	116.1	119.7	112.2	129.9	118.8	123.8	114.8	167.1
MAI	117.9	111.5	116.1	118.5	112.3	130.4	118.8	124.4	113.6	160.4
JUNI	118.0	111.9	116.1	118.0	112.4	130.4	118.8	124.0	113.6	160.4
JULI	118.4	112.1	116.1	119.5	112.4	130.3	118.9	123.8	113.5	160.4
AUGUST	118.2	112.1	116.1	118.6	112.4	130.3	118.9	123.9	113.6	160.4
SEPTEMBER	118.1	112.3	116.4	117.5	112.4	130.3	119.3	124.4	113.6	160.4
OKTOBER	118.1	112.3	116.4	117.6	112.4	130.3	119.3	124.4	113.6	160.4
NOVEMBER	118.0	112.2	116.2	117.0	112.7	130.4	119.3	124.4	115.3	160.4
DEZEMBER	117.7	112.2	116.2	115.1	112.7	130.5	119.3	124.5	115.3	163.1

FRUEHERES BUNDESGBIET
1 PREISINDEX FUER DIE LEBENSHALTUNG

1.1 ALLE PRIVATEN HAUSHALTE

1.1.5 KFZ-ANSCHAFFUNG UND UNTERHALTUNG ("KRAFTFAHRER-PREISINDEX")

RELATIVE VERÄNDERUNGEN GEGENUEBER DEN ENTSPRECHENDEN VORJAHRESERGEBNISSEN IN PROZENT

JAHR — MONAT,	GE- SAMT- INDEX	DAVON								
		PER- SONEN- KRAFT- WAGEN	KRAFT- RAEDER	KRAFT- STOFFE	ERSATZ- TEILE, ZUBEHOER U. AUTO- PFLEGE- MITTEL	REPARA- TUREN, INSPEK- TION, WAGEN- WAESCHE	GARAGEN- MIETE	FAHR- SCHULE	KRAFT- FAHR- ZEUGVER- SICHER- UNG	KRAFT- FAHR- ZEUG- STEUER
1994 JD	3.8	-0.2	5.8	10.9	1.8	4.4	3.4	6.1	9.6	13.6
1995 JD	1.0	0.7	1.4	-0.5	1.1	2.7	2.1	1.7	4.8	1.8
1996 JD	1.5	0.5	0.6	4.6	0.7	2.3	1.9	1.1	-9.8	-
1997 JD	0.9	-0.7	-0.5	2.7	0.3	1.7	2.0	0.9	1.7	2.0
1998 JD	-0.4	1.4	0.9	-5.1	0.6	1.6	1.1	1.8	-6.2	-2.7
1994 JANUAR	5.1	2.6	4.5	8.9	1.9	5.9	4.4	6.4	11.8	14.6
FEBRUAR	4.6	0.9	5.6	10.0	1.8	5.7	4.0	5.8	11.8	14.6
MAERZ	3.7	0.1	6.4	8.6	1.9	5.2	3.9	6.0	11.8	14.5
APRIL	3.4	-0.2	6.9	8.4	1.9	4.7	3.8	6.1	11.8	15.0
MAI	3.7	-0.5	6.7	10.2	2.0	4.5	3.9	6.7	11.8	15.0
JUNI	3.5	-0.7	6.7	10.0	2.1	4.3	3.6	6.6	11.8	15.0
JULI	3.2	-0.8	6.7	8.5	2.1	4.0	3.6	6.8	9.8	15.0
AUGUST	4.1	-1.0	6.7	14.4	2.1	4.1	3.6	6.6	9.8	13.0
SEPTEMBER	3.8	-0.5	6.6	12.6	1.9	4.0	2.8	6.8	9.8	12.6
OKTOBER	3.3	-0.8	6.5	11.7	1.6	3.7	2.7	6.5	5.9	12.6
NOVEMBER	3.3	-0.6	4.3	11.7	1.0	3.6	2.2	6.0	5.3	10.4
DEZEMBER	3.9	-0.2	3.2	14.4	1.1	3.3	2.1	3.2	5.3	10.4
1995 JANUAR	1.2	0.3	3.3	1.0	1.0	3.0	1.6	2.2	5.4	3.4
FEBRUAR	1.1	0.4	2.3	0.3	0.7	2.6	1.6	2.2	5.4	3.4
MAERZ	1.1	0.4	1.4	0.2	0.9	2.7	1.8	2.1	5.4	2.9
APRIL	1.2	0.5	0.9	0.9	1.0	2.9	2.1	2.2	4.8	2.2
MAI	1.0	0.6	1.0	-	1.1	2.5	2.0	1.5	4.8	2.2
JUNI	1.5	0.9	1.1	1.3	1.1	2.6	2.2	1.6	4.8	2.2
JULI	0.9	0.9	1.1	-1.6	1.0	2.7	2.3	1.3	4.8	2.2
AUGUST	0.3	1.0	1.1	-4.6	1.0	2.3	2.3	1.5	4.8	2.2
SEPTEMBER	1.1	0.9	1.2	-0.2	1.0	2.7	2.3	1.4	4.8	0.5
OKTOBER	1.0	1.1	1.2	-1.3	1.3	2.7	2.3	1.2	4.2	0.5
NOVEMBER	0.9	1.1	0.9	-1.6	1.4	2.7	2.4	1.4	4.1	0.5
DEZEMBER	1.0	0.6	0.9	0.3	1.3	2.7	2.4	1.3	4.1	0.5
1996 JANUAR	1.2	0.7	0.6	1.7	1.4	2.7	2.1	1.3	-4.5	0.5
FEBRUAR	1.4	1.2	0.6	1.7	1.3	2.6	2.1	1.2	-7.2	0.5
MAERZ	1.7	1.4	1.0	3.5	1.0	2.6	2.0	0.9	-7.2	0.5
APRIL	1.8	1.4	1.0	3.9	0.9	2.3	2.0	1.0	-6.7	-
MAI	1.9	1.3	1.0	4.7	0.7	2.4	1.9	1.2	-8.7	-
JUNI	0.9	0.3	0.9	2.0	0.6	2.4	1.7	1.1	-8.7	-
JULI	1.5	0.3	0.9	5.2	0.6	2.3	1.5	1.3	-11.2	-
AUGUST	1.3	0.3	0.9	5.0	0.6	2.3	1.6	1.2	-12.8	-0.2
SEPTEMBER	1.2	-0.1	0.8	5.1	0.7	2.2	1.6	1.1	-12.8	-0.2
OKTOBER	1.7	-	0.8	7.9	0.5	1.9	2.1	1.1	-12.8	-0.2
NOVEMBER	1.5	-0.4	-0.3	7.4	0.5	1.9	2.1	1.0	-12.7	-0.2
DEZEMBER	1.3	-0.5	-0.5	6.3	0.5	1.9	2.1	0.9	-12.7	-0.2
1997 JANUAR	1.1	-1.0	-0.5	5.9	0.4	1.8	2.5	1.0	-6.1	-0.2
FEBRUAR	0.9	-1.2	-0.5	5.4	0.5	1.4	2.4	1.1	-1.7	-0.2
MAERZ	0.7	-1.7	-1.0	5.3	0.5	1.8	2.4	1.1	-1.6	-0.2
APRIL	0.1	-1.8	-1.0	2.1	0.5	1.9	2.2	0.9	-1.4	-0.2
MAI	-0.1	-1.4	-1.0	0.8	0.5	1.9	2.2	0.9	0.8	-0.2
JUNI	0.4	-0.5	-1.0	1.2	0.4	1.7	2.1	1.0	0.8	-0.2
JULI	0.9	-0.3	-0.5	1.7	0.4	1.7	2.2	0.8	3.6	5.9
AUGUST	1.9	-0.3	-0.5	5.7	0.2	1.7	2.0	0.8	5.5	6.2
SEPTEMBER	1.4	-0.1	-0.5	3.6	0.1	1.3	2.2	0.7	5.5	6.2
OKTOBER	0.8	-0.2	-0.4	1.7	0.1	1.7	1.5	0.8	5.5	2.6
NOVEMBER	0.9	0.2	0.3	0.5	-	1.9	1.5	0.8	5.5	2.6
DEZEMBER	0.7	0.3	0.3	-0.2	-	1.9	1.4	0.8	5.5	2.0
1998 JANUAR	-0.2	0.3	0.3	-3.3	-0.1	2.0	1.0	0.9	-3.3	2.0
FEBRUAR	-0.3	0.3	0.3	-4.1	-0.1	2.1	1.0	1.2	-5.8	2.0
MAERZ	-0.7	0.5	0.3	-5.2	-	1.4	0.9	1.2	-5.9	2.0
APRIL	0.2	1.4	1.3	-3.7	0.5	1.6	1.1	2.1	-6.1	2.0
MAI	-	1.6	1.3	-4.2	0.5	1.9	1.2	2.4	-7.1	-2.1
JUNI	0.2	1.5	1.3	-3.5	0.8	1.9	1.1	2.0	-7.1	-2.1
JULI	0.1	1.5	0.8	-2.4	0.8	1.6	1.1	1.8	-7.2	-7.8
AUGUST	-1.0	1.5	0.8	-7.1	0.9	1.5	1.1	1.8	-7.1	-7.8
SEPTEMBER	-0.9	1.8	1.0	-7.5	0.9	1.6	1.2	2.2	-7.1	-7.8
OKTOBER	-0.6	2.0	1.0	-7.0	0.8	1.4	1.2	2.2	-7.1	-4.6
NOVEMBER	-0.5	1.9	1.1	-6.2	1.1	1.2	1.1	2.1	-5.7	-4.6
DEZEMBER	-0.7	1.9	1.1	-7.4	1.1	1.2	1.1	2.3	-5.7	-2.4

FRUEHERES BUNDESGBEIT
1 PREISINDEX FUER DIE LEBENSHALTUNG
1.1 ALLE PRIVATEN HAUSHALTE
1.1.6 ADMINISTRIERTE PREISE

J A H R — M O N A T	GESAMTINDEX	DAVON		GESAMTINDEX	DAVON	
		GESAMTINDEX OHNE ADMINISTRIERTE PREISE	ADMINISTRIERTE PREISE		GESAMTINDEX OHNE ADMINISTRIERTE PREISE	ADMINISTRIERTE PREISE
1991 = 100			VERAENDERUNGEN GEGENUEBER DEN ENT- SPRECHENDEN VORJAHRESERGEBNISSEN IN PROZENT			
1994 JD	110.6	109.7	114.6	2.7	2.3	3.7
1995 JD	112.6	111.6	117.2	1.7	1.7	2.3
1996 JD	114.1	113.3	118.1	1.4	1.5	0.8
1997 JD	116.1	114.8	122.3	1.8	1.3	3.6
1998 JD	117.1	115.7	124.1	0.9	0.8	1.5
1994 JANUAR	108.2	108.3	113.5	3.0	2.8	4.4
FEBRUAR	108.8	109.1	113.7	2.8	2.6	4.1
MAERZ	110.0	109.1	114.0	2.7	2.3	4.1
APRIL	110.1	108.2	114.2	2.6	2.2	4.0
MAI	110.4	108.6	114.3	2.7	2.4	3.9
JUNI	110.7	108.9	114.5	2.6	2.3	3.8
JULI	111.0	110.3	114.7	2.5	2.2	3.6
AUGUST	111.2	110.4	114.8	2.6	2.3	3.5
SEPTEMBER	111.0	110.1	115.1	2.8	2.4	3.4
OKTOBER	110.9	110.0	115.2	2.5	2.3	3.2
NOVEMBER	111.0	110.1	115.4	2.4	2.2	3.2
DEZEMBER	111.3	110.4	115.6	2.5	2.3	3.1
1995 JANUAR	111.5	110.5	118.4	2.1	2.0	2.6
FEBRUAR	112.1	111.1	118.6	2.0	1.8	2.6
MAERZ	112.1	111.2	118.7	1.9	1.9	2.4
APRIL	112.4	111.4	118.9	2.1	2.0	2.4
MAI	112.4	111.5	118.8	1.8	1.7	2.3
JUNI	112.8	111.9	117.2	1.9	1.8	2.4
JULI	113.1	112.2	117.3	1.9	1.7	2.3
AUGUST	112.9	112.0	117.4	1.5	1.4	2.3
SEPTEMBER	112.8	111.8	117.6	1.6	1.5	2.2
OKTOBER	112.7	111.7	117.8	1.6	1.5	2.2
NOVEMBER	112.7	111.7	117.8	1.5	1.5	2.3
DEZEMBER	113.0	112.0	117.8	1.5	1.4	2.1
1996 JANUAR	113.1	112.2	117.3	1.4	1.5	0.8
FEBRUAR	113.7	112.9	117.3	1.4	1.6	0.8
MAERZ	113.7	113.0	117.5	1.4	1.6	0.7
APRIL	113.8	113.0	117.8	1.2	1.4	0.8
MAI	114.1	113.3	117.9	1.5	1.6	0.9
JUNI	114.2	113.4	118.1	1.2	1.3	0.8
JULI	114.6	113.8	118.1	1.3	1.4	0.7
AUGUST	114.5	113.7	118.2	1.4	1.5	0.7
SEPTEMBER	114.4	113.5	118.8	1.4	1.5	0.9
OKTOBER	114.4	113.5	118.8	1.5	1.6	0.7
NOVEMBER	114.3	113.3	118.8	1.4	1.6	0.7
DEZEMBER	114.6	113.7	118.9	1.4	1.5	0.8
1997 JANUAR	115.2	114.1	120.4	1.9	1.7	2.6
FEBRUAR	115.6	114.5	121.0	1.7	1.4	3.2
MAERZ	115.5	114.3	121.1	1.6	1.2	3.1
APRIL	115.3	114.1	121.3	1.3	1.0	3.0
MAI	115.8	114.7	121.4	1.5	1.2	3.0
JUNI	116.1	114.9	121.7	1.7	1.3	3.0
JULI	116.6	115.3	123.2	1.7	1.3	4.3
AUGUST	116.8	115.4	123.3	2.0	1.5	4.3
SEPTEMBER	116.5	115.0	123.5	1.8	1.3	4.1
OKTOBER	116.3	114.8	123.5	1.7	1.1	4.1
NOVEMBER	116.4	114.9	123.5	1.8	1.4	4.0
DEZEMBER	116.5	115.1	123.4	1.7	1.2	3.8
1998 JANUAR	116.5	115.0	123.9	1.1	0.8	2.9
FEBRUAR	116.9	115.4	124.0	1.1	0.8	2.5
MAERZ	116.6	115.2	123.8	1.0	0.8	2.2
APRIL	116.9	115.4	124.1	1.4	1.1	2.3
MAI	117.3	115.8	124.0	1.3	1.0	2.1
JUNI	117.4	116.0	124.1	1.1	1.0	2.0
JULI	117.7	116.3	124.2	0.9	0.9	0.8
AUGUST	117.6	116.2	124.2	0.7	0.7	0.7
SEPTEMBER	117.3	115.8	124.2	0.7	0.7	0.6
OKTOBER	117.1	115.6	124.4	0.7	0.7	0.7
NOVEMBER	117.1	115.6	124.5	0.6	0.6	0.8
DEZEMBER	117.1	115.6	124.3	0.6	0.4	0.7

FRUEHERES BUNDESGBIET

1 PREISINDEX FUER DIE LEBENSHALTUNG

1.1 ALLE PRIVATEN HAUSHALTE

1.1.7 AKTUELLE ERGEBNISSE

1991 = 100

LFD. NR.	INDEX, INDEXGRUPPE	WAEGLUNGS- ANTEIL AM GESAMT- INDEX IN PROMILLE	VERKET- TUNGS- FAKTOR	1997 DURCH- SCHNITT	1998		VEPAENDERUNG DEZ. 1998 GEGENUEBER DEZ. 1997 IN PROZENT		
					DEZ.	NOV.	DEZ.	1998	
1	GESAMTINDEX	1000	0,90165	116,1	116,5	117,1	117,1	+ 0,5	-
2	GESAMTINDEX OHNE SAISONWAREN 1)	976,61	0,90248	118,4	116,9	117,5	117,4	+ 0,4	- 0,1
3	SAISONWAREN 1)	23,39	0,96884	102,8	101,8	98,8	102,3	+ 0,5	+ 2,5
4	GESAMTINDEX OHNE SAISONABHAENIGE NAHRUNGSMITTEL	989,29	0,90340	116,3	116,8	117,4	117,4	+ 0,5	-
5	SAISONABHAENIGE NAHRUNGSMITTEL	16,71	0,92348	100,9	98,6	98,0	98,9	+ 0,3	+ 3,0
6	GESAMTINDEX OHNE ADMINISTRIRTE PREISE	928,18	0,90749	114,9	115,1	116,6	116,6	+ 0,4	-
7	ADMINISTRIRTE PREISE	171,82	0,87971	122,3	123,4	124,5	124,3	+ 0,7	- 0,2
8	GUETER DES TAEGLICHEN BEDARFS	392,70	0,83251	113,1	113,5	113,6	113,4	- 0,1	- 0,2
9	GESAMTINDEX OHNE WOHNUNGSMIETE	806,07	0,91349	113,2	113,5	113,8	113,7	+ 0,2	- 0,1
10	GESAMTINDEX OHNE HEIZOEL	991,30	0,88570	116,2	116,7	117,6	117,4	+ 0,6	- 0,1
11	GESAMTINDEX OHNE HEIZOEL UND KRAFTSTOFFE	963,09	0,89182	116,0	116,5	117,5	117,5	+ 0,9	-
12	HEIZOEL UND KRAFTSTOFFE	36,97	1,18628	118,3	117,6	107,2	106,0	-10,7	- 2,1

GLIEDERUNG NACH HAUPTGRUPPEN UND GRUPPEN (VERWENDUNGSZWECK)

13	NAHRUNGSMITTEL, GETRAENKE, TABAKWAREN	224,90	0,92221	111,2	111,7	112,3	112,4	+ 0,6	+ 0,1
14	BEKLEIDUNG, SCHUHE	73,83	0,90809	109,8	110,0	110,7	110,7	+ 0,6	-
15	WOHNUNGSMIETEN, ENERGIE (OHNE KRAFTSTOFFE)	245,34	0,91558	122,4	123,2	123,8	123,7	+ 0,4	- 0,1
16	WOHNUNGSMIETEN	191,83	0,96253	129,1	129,1	131,0	131,0	+ 1,5	-
17	ENERGIE (OHNE KRAFTSTOFFE)	53,41	1,11965	101,7	101,8	98,2	97,6	- 4,1	- 0,6
18	MOEBEL, HAUSHALTSGERAETE U. A. GUETER FUER DIE HAUSHALTSFUHRUNG	76,99	0,90599	111,6	111,9	112,9	112,9	+ 0,9	-
19	GUETER FUER DIE GESUNDHEITS- UND KOERPERPFLEGE	53,53	0,88183	118,4	118,8	120,2	120,3	+ 1,3	+ 0,1
20	GUETER FUER VERKEHR UND NACHRICHTENUEBERMITTLUNG	167,65	0,89454	116,0	116,0	116,2	115,7	- 0,3	- 0,4
21	GUETER FUER BILDUNG, UNTERHALTUNG, FREIZEIT (OHNE DIENSTLEISTUNGEN DES GASTGEMERBES)	91,68	0,92685	113,2	113,6	114,5	114,6	+ 0,9	+ 0,1
22	GUETER FUER DIE PERSOENLICHE AUSSTATTUNG, DIENSTLEISTUNGEN DES BEHERBERGUNGSGEMERBES SOWIE GUETER SONSTIGER ART	65,90	0,82100	124,9	124,4	123,5	124,4	-	+ 0,7

GLIEDERUNG NACH DAUERHAFTIGKEIT UND WERT DER GUETER

23	VERBRAUCHSGUETER UND REPARATUREN	393,48	0,95169	112,2	112,8	112,5	112,3	- 0,4	- 0,2
24	VERBRAUCHSGUETER	356,98	0,96008	111,3	111,9	111,4	111,3	- 0,5	- 0,1
25	REPARATUREN	26,50	0,82513	124,1	125,0	126,7	126,8	+ 1,4	+ 0,1
26	GEBRAUCHSGUETER VON MITTLERER LEBENSDAUER UND/ODER BEGRENZTEM WERT	129,16	0,90876	109,7	110,0	110,9	110,9	+ 0,8	-
27	LANGLEBIGE, HOCHWERTIGE GEBRAUCHSGUETER	132,74	0,83364	107,2	107,1	108,2	108,1	+ 0,9	- 0,1
28	DIENSTLEISTUNGEN UND WOHNUNGSNUTZUNG	354,62	0,85214	126,8	126,4	127,7	127,8	+ 1,1	+ 0,1
29	DAR.: DIENSTLEISTUNGEN	162,69	0,85000	123,1	123,2	123,8	123,9	+ 0,6	+ 0,1

GLIEDERUNG NACH WAREN, LEISTUNGEN UND WOHNUNGSNUTZUNG

30	VERBRAUCHS- UND GEBRAUCHSGUETER	573,04	0,94284	109,6	110,0	110,0	109,9	- 0,1	- 0,1
31	NAHRUNGSMITTEL	131,80	0,92642	108,0	108,2	107,7	108,0	- 0,2	+ 0,3
32	SAISONABHAENIGE NAHRUNGSMITTEL	16,71	0,92348	100,9	98,6	98,0	98,9	+ 0,3	+ 3,0
33	SONSTIGE NAHRUNGSMITTEL	115,09	0,94179	109,0	108,6	108,4	109,3	- 0,3	- 0,1
34	ANDERE VERBRAUCHS- UND GEBRAUCHSGUETER	441,24	0,94818	110,2	110,6	110,7	110,5	- 0,1	- 0,2
35	ANDERE VERBR.- U. GEBRAUCHSGUETER OHNE BLUMEN, KOHLE U. HEIZOEL	424,68	0,83940	110,4	110,9	111,4	111,2	+ 0,3	- 0,2
36	ANDERE VERBR.- U. GEBR.-GUET. OHNE BLUMEN, KOHLE, HEIZOEL U. KRAFTST.	396,41	0,82576	109,4	109,9	111,0	111,0	+ 1,0	-
37	ANDERE VERBRAUCHS- UND GEBRAUCHSGUETER OHNE DIE NORMALERWEISE NICHT IN DER WOHNUNG GELAGERTEN GUETER 2)	282,20	0,92877	110,3	110,9	112,0	112,0	+ 1,0	-
38	DIENSTLEISTUNGEN UND REPARATUREN	227,84	0,85263	121,9	122,2	123,1	123,2	+ 0,9	+ 0,1
39	DAR.: GASTGEMERBELEISTUNGEN	58,44	0,84028	117,3	116,7	117,7	118,0	+ 1,1	+ 0,3
40	VERZEHR IN GASTSTAETTEN	45,84	0,87433	115,7	116,4	118,0	118,0	+ 1,4	-
41	UEBERNACHTUNG	12,60	0,73718	129,2	117,8	118,6	118,1	+ 0,3	+ 1,3
42	HANDWERKERLEISTUNGEN (OHNE BAUHANDWERKER)	31,01	0,83077	125,8	126,9	129,1	129,2	+ 1,8	+ 0,1
43	VERKEHRSLAESTUNGEN	14,02	0,87655	122,7	123,5	128,1	126,6	+ 2,5	+ 0,4
44	UNTERRICHT UND KINDERGARTENBESUCH	7,19	0,87287	139,9	136,9	142,9	143,0	+ 5,2	+ 0,1
45	WOHNUNGS- UND GARAGENNUTZUNG	199,32	0,85340	127,7	128,7	130,6	130,8	+ 1,5	-

KFZ - ANSCHAFFUNG UND -UNTERHALTUNG (-KRAFTFAHRER - PREISINDEX-)

46	GESAMTINDEX	139,22	0,87694	118,4	118,5	118,0	117,7	- 0,7	- 0,3
47	DAVON:								
48	KRAFTRAEDER	1,68	0,89701	114,9	114,9	116,2	116,2	+ 1,1	-
49	PERSONENKRAFTWAGEN	67,17	0,82767	110,0	110,1	112,2	112,2	+ 1,9	-
50	KRAFTSTOFFE	28,27	1,04059	124,8	124,3	117,0	115,1	- 7,4	- 1,6
51	ERSATZTEILE, ZUBEHOER UND AUTOPFLEGEMITTEL	5,85	0,92358	111,5	111,5	112,7	112,7	+ 1,1	-
52	REPARATUREN, INSPEKTION, WAGENWAESCHE	21,31	0,80798	128,0	129,0	130,4	130,5	+ 1,2	+ 0,1
53	GARAGENMIETE	7,39	0,86014	117,6	118,0	119,3	119,3	+ 1,1	-
54	FAHRSCHULE (EINSCHL. FUHRERSCHEINBUEHR)	0,81	0,88949	121,5	121,7	124,4	124,5	+ 2,3	+ 0,1
55	KFZ-VERSICHERUNG	2,66	0,82964	122,0	122,3	115,3	115,3	- 5,7	-
56	KFZ-STEUER	4,27	0,89761	187,4	167,1	160,4	163,1	- 2,4	+ 1,7

- 1) KARTOFFELN, FRISCHGEMUESE, FRISCHOBST EINSCHL. SUEDFRUECHTE, FRISCHFISCH UND BLUMEN.
2) ELEKTRIZITAET, GAS, BRENNSTOFFE; GEBRAUCHSGUETER FUER DIE GARTENPFLEGE; KLEINKRAFTRAEDER, MOTORRAEDER, PERSONEN- KOMBIKRAFTFAHRZEUGE, KRAFTSTOFFE, SONSTIGE GEBRAUCHSGUETER FUER EIGENE KRAFTFAHRZEUGE; WASSER- UND LANDFAHRZEUGE.

FRUHERES BUNDESGBIET

1 PREISINDEX FUER DIE LEBENSHALTUNG

1.1 ALLE PRIVATEN HAUSHALTE

1.1.7 AKTUELLE ERGEBNISSE

1991 = 100

LFD. NR.	INDEX, INDEXGRUPPE	WAEGUNGS- ANTEIL AM GESAMT- INDEX IN PROMILLE	VERKET- TUNGS- FAKTOR	1998 DURCH- SCHNITT	1998		VERAENDERUNG DEZ. 1998 GEGENUEBER DEZ. NOV. 1998 IN PROZENT	
					1997 DEZ.	1998 NOV. DEZ.		
GLIEDERUNG NACH GRUPPEN UND UNTERGRUPPEN (VERWENDUNGSZWECK)								
56	NAHRUNGSMITTEL, GETRAENKE, TABAKHAREN	224,90	0,92221	112,7	111,7	112,3	112,4	+ 0,6 + 0,1
57	FLEISCH, FLEISCHERZEUGNISSE, FISCHE, FISCHERZEUGNISSE	36,67	0,92516	110,9	111,5	109,8	109,5	- 1,8 - 0,3
	DARUNTER:							
58	FRISCHES FLEISCH UND FLEISCHHAREN	36,98	0,99827	110,2	111,1	109,0	108,8	- 2,1 - 0,2
59	FLEISCH, FRISCH, GEFROREN ODER TIEFGEFROREN (OHNE GEFLUEGEL- UND HACKFLEISCH SOWIE INNEREIEN)	10,47	0,95101	108,5	110,8	105,9	105,4	- 4,9 - 0,5
60	DAR.: RINDFLEISCH	4,25	0,95106	105,4	105,9	104,5	104,6	- 1,2 + 0,1
61	SCHWEINFLEISCH (AUCH FRISCHER SPECK 1)	5,51	0,95652	110,8	114,7	106,4	105,2	- 8,3 - 1,1
62	GEFLUEGELFLEISCH (OHNE WILDGEFLUEGELFLEISCH, INNEREIEN UND ANDERE SCHLACHTNEBENPRODUKTE)	2,39	0,97936	99,8	100,1	99,2	98,9	- 1,2 - 0,3
63	HACKFLEISCH, INNEREIEN UND ANDERE SCHLACHTNEBENPRODUKTE 1), FRISCH, GEFROREN ODER TIEFGEFROREN (OHNE ZUBEREITETES HACKFL.)	2,40	0,96967	107,9	109,2	106,3	106,2	- 2,7 - 0,1
64	WURSTHAREN, SCHINKEN, SPECK U.A.E., GERAUEUCHERT, GETRUECKNET ODER GEKUECHT	16,77	0,91304	114,4	114,7	113,7	113,5	- 1,0 - 0,2
65	FRISCHER FISCHE UND FISCHHAREN	3,93	0,91276	109,9	107,5	111,9	111,8	+ 4,0 - 0,1
66	FISCHE UND FISCHFILETS, FRISCH (AUCH LEBEND) ODER TIEFGEFROREN	1,26	0,68133	108,6	104,8	110,6	110,1	+ 5,1 - 0,5
67	FISCHKONSERVEN, KONSERVEN VON KREBS- UND WEICHTIEREN 1)	0,82	0,99198	108,0	107,3	108,1	108,1	+ 0,7 -
68	ANDERE FISCHERZEUGNISSE, KREBS- UND WEICHTIERE 1)	1,17	0,68686	118,3	113,3	119,5	119,6	+ 5,6 + 0,1
69	MILCH, MILCHERZEUGNISSE, EIER, SPEISEFETTE UND -OELE	22,80	0,97456	106,8	105,5	105,3	105,3	- 0,2 -
	DARUNTER:							
70	TRINKMILCH	4,02	0,91674	104,1	103,8	103,8	103,5	- 0,3 - 0,3
71	ANDERE MILCHERZEUGNISSE (OHNE KAESE, BUTTER, MILCHHALBFETT UND BUTTERSCHMALZ)	4,54	0,97544	107,1	107,0	107,0	106,9	- 0,1 - 0,1
72	KAESE	7,42	0,92365	104,0	104,3	103,4	103,4	- 0,9 -
73	EIER	2,08	0,94206	108,9	109,6	108,5	109,2	- 0,4 + 0,6
74	BUTTER (AUCH MILCHHALBFETT 1) UND BUTTERSCHMALZ 1)	2,29	1,08945	104,8	103,0	105,1	105,1	+ 2,0 -
75	ANDERE SPEISEFETTE UND -OELE	1,69	1,13167	110,2	109,3	110,4	110,4	+ 1,0 -
76	MARGARINE	1,04	1,13813	111,9	110,9	112,4	112,3	+ 1,3 - 0,1
77	SPEISEOELE PFLANZLICHEN URSPRUNGS	0,46	1,14171	109,6	109,4	103,1	103,0	- 0,4 - 0,1
78	ANDERE SPEISEFETTE PFLANZLICHEN URSPRUNGS	0,14	1,16393	117,7	116,1	118,8	119,1	+ 2,6 + 0,3
79	ANDERE SPEISEFETTE TIERISCHEN URSPRUNGS	0,05	0,92063	113,6	112,2	113,9	113,9	+ 1,5 -
80	OBST, OBSTERZEUGNISSE (OHNE GETRAENKE UND MARMELADE)	9,77	0,90319	100,9	100,0	92,4	92,9	- 7,1 + 0,5
81	DAR.: FRISCHOBST	8,05	0,89100	98,8	98,1	88,3	89,0	- 9,3 + 0,8
82	KERNOBST, FRISCH	3,17	0,75334	85,5	83,0	78,2	79,2	- 4,6 + 1,3
83	DAR.: AEPFEL	2,76	0,75435	84,9	81,2	77,7	78,7	- 3,1 + 1,3
84	SUED- UND ZITRUSFRUECHTE, FRISCH (AUCH MELONEN 1)	3,41	1,06158	113,1	110,7	111,0	107,7	- 2,7 - 3,0
85	SCHALEN- UND TROCKENOBST	0,88	1,01881	108,5	105,2	105,8	105,4	+ 0,2 - 0,4
86	OBSTKONSERVEN	0,75	0,89262	116,5	113,2	118,0	118,1	+ 4,3 + 0,1
87	KARTOFFELN, GEMUESE, KARTOFFEL- UND GEMUESEERZEUGNISSE (OHNE GETRAENKE)	11,22	0,85297	106,2	100,0	102,4	106,2	+ 6,2 + 3,7
	DARUNTER:							
88	KARTOFFELN, FRISCH	1,64	0,46178	179,7	151,1	162,3	169,5	+ 12,2 + 4,4
89	KARTOFFELERZEUGNISSE	0,97	0,97395	110,7	110,6	111,2	111,3	+ 0,6 + 0,1
90	FRISCHGEMUESE	5,76	0,92615	87,0	83,1	84,8	90,0	+ 8,3 + 6,4
91	SPEISEKOHL, FRISCH	0,69	0,85438	78,9	78,7	70,5	82,2	+ 7,2 + 16,6
92	BLATT- UND STENDELGEMUESE, FRISCH	1,68	1,01291	78,5	85,2	82,3	94,4	+ 10,8 + 14,7
93	GEMUESEKONSERVEN	2,08	0,98796	99,4	99,3	99,0	98,9	- 0,4 - 0,1
94	BROT UND ANDERE BACKHAREN	17,94	0,88134	117,0	116,5	117,4	117,4	+ 0,8 -
95	BROT UND ANDERE BACKHAREN AUS BROTTTEIG	9,17	0,86210	119,5	118,9	119,8	119,8	+ 0,8 -
96	DAR.: WEISSBROT (AUCH TOASTBROT)	1,17	0,86929	117,8	117,4	118,0	118,2	+ 0,7 + 0,2
97	ROGGEN- UND MISCHBROT (OHNE SCHROT- UND VOLLKORNBROT)	4,36	0,86953	118,3	117,5	118,6	118,7	+ 1,0 + 0,1
98	KLEINGEBAECK AUS BROTTTEIG	1,93	0,79781	127,2	126,7	127,6	127,6	+ 0,7 -
99	FEINE BACKHAREN (OHNE DAUERBACKHAREN)	6,04	0,88475	119,0	118,3	119,4	119,4	+ 0,9 -
100	DAUERBACKHAREN	2,73	0,85538	104,7	104,3	104,9	104,9	+ 0,6 -
101	ZUCKER, SUESSHAREN, MARMELADE	10,27	0,99500	105,4	104,5	105,8	105,9	+ 1,3 + 0,1
102	ZUCKER (RUEBEN- UND ROHRZUCKER)	0,88	0,99900	103,6	103,2	103,4	103,6	+ 0,4 + 0,2
103	KAKAOERZEUGNISSE (OHNE SCHOKOLADENERZEUGNISSE)	0,23	0,98207	105,0	105,0	102,2	105,1	+ 0,1 - 0,1
104	SCHOKOLADEN UND SCHOKOLADENERZEUGNISSE	3,84	1,00403	101,9	100,3	102,2	102,3	+ 2,0 + 0,1
105	ZUCKERHAREN (OHNE KANDIERTE FRUECHTE)	2,02	0,96128	108,3	107,8	108,7	108,7	+ 0,8 -
106	SPEISEIS	1,92	1,03750	106,6	106,6	106,5	106,4	- 0,2 - 0,1
107	BIENENHONIG, MARMELADE, OBSTKRAUT 1), RUEBENSIRUP 1) U.A.E.	1,38	0,97824	110,7	109,0	111,7	112,3	+ 3,0 + 0,5
108	ANDERE NAHRUNGSMITTEL (EINSCHL. FERTIGGERICHTEN)	12,87	0,96016	106,7	106,4	106,8	107,0	+ 0,6 + 0,2
109	MEHL, GRIESS U.A.E. GETREIDERZEUGNISSE (MUEHLENERZEUGNISSE)	1,10	0,96206	102,2	101,9	101,8	101,6	- 0,3 - 0,2
110	DAR.: WEIZENMEHL	0,44	1,01015	96,7	96,5	96,1	95,8	- 0,7 - 0,3
111	REIS	0,31	0,91043	105,8	105,3	105,3	105,1	- 0,2 - 0,2
112	TEIGHAREN UND NAEHRMITTEL SONSTIGER ART	2,97	0,95745	106,9	106,7	106,8	106,7	- + 0,1
113	DAR.: TEIGHAREN	0,84	0,99006	102,9	101,4	103,0	103,2	+ 1,8 + 0,2
114	GEMUERZE, SOSSEN UND VERWANDTE BACK- UND SPEISEZUTATEN	2,66	0,93398	113,3	112,1	113,9	113,8	+ 1,5 - 0,1
115	SAEUGLINGS- UND KLEINKINDERNNAHRUNG	0,81	0,92179	106,9	106,9	107,3	107,3	+ 0,4 -
116	FERTIGGERICHTE (OHNE FLEISCH-, FISCH-, KARTOFFEL-, GEMUESE- UND OBSTALAT)	5,33	0,98108	104,2	104,3	104,4	104,8	+ 0,5 + 0,4
117	GETRAENKE, TABAKHAREN	57,62	0,94641	117,3	115,7	118,1	117,9	+ 1,9 - 0,2
118	FRUCHT- UND GEMUESESAEFTE, FRUCHTNEKTARE, -SIRUPE 1), -SAFTKONZENTRATE 1)	3,50	0,93214	103,7	103,4	104,0	104,0	+ 0,6 -
119	ANDERE ALKOHOLFREIE GETRAENKE (OHNE MILCH, KAFFEE, TEE, KAKAO)	6,86	0,90397	115,2	114,6	115,6	115,5	+ 0,8 - 0,1
120	KAFFEEMITTEL 1) UND TEEAEMHLICHE ERZEUGNISSE	0,48	0,94503	116,6	116,2	117,2	117,1	+ 0,8 - 0,1
121	GENUSSMITTEL	46,78	0,95192	118,6	116,8	119,6	119,3	+ 2,1 - 0,3
122	KAFFEE	4,64	1,42553	128,1	129,1	127,1	125,0	- 3,2 - 1,7
123	TEE	0,51	0,94269	109,4	108,5	110,3	110,4	+ 1,8 + 0,1
124	SPIRITUOSEN	2,68	0,97140	106,3	105,8	106,2	106,1	+ 0,3 - 0,1
125	BIER	11,68	0,90683	115,3	114,9	116,0	115,7	+ 0,7 - 0,3
126	TRAUBEN- UND FRUCHTWEINE 1)	5,95	0,95441	110,0	108,7	111,0	111,0	+ 2,1 -
127	TABAKHAREN	21,32	0,86348	122,5	119,0	124,2	124,2	+ 4,4 -
128	ZIGARETTEN	20,33	0,86488	122,0	118,4	123,8	123,8	+ 4,6 -
129	ZIGARREN, ZIGARILLOS UND STUPPEN 1)	0,23	0,92278	133,2	130,8	135,0	135,0	+ 3,2 -
130	RAUCH-, KAU- 1) UND SCHNUPFTABAK 1)	0,76	0,82724	131,7	130,2	132,6	132,5	+ 1,8 -
131	VERZEHVON SPEISEN UND GETRAENKEN IN KANTINEN, GASTSTAETTEN U.A.E.	45,84	0,87433	117,5	116,4	118,0	118,0	+ 1,4 -
132	VERZEHVON SPEISEN IN KANTINEN	3,63	0,90842	118,4	115,4	116,7	116,7	+ 1,1 -
133	VERZEHVON SPEISEN IN GASTSTAETTEN U.A.E.	25,47	0,89050	115,5	114,5	116,0	116,0	+ 1,3 -
134	VERZEHVON GETRAENKEN IN KANTINEN, GASTSTAETTEN U.A.E.	15,74	0,85082	121,2	119,7	121,7	121,7	+ 1,7 -

1) OHNE PREISREPRESENTANTEN FUER DIESE WARENART

FRUHERES BUNDESGBIET

1 PREISINDEX FUER DIE LEBENSHALTUNG

1.1 ALLE PRIVATEN HAUSHALTE

1.1.7 AKTUELLE ERGEBNISSE

1991 = 100

LFD. NR.	INDEX, INDEXGRUPPE	WAEGUNGS- ANTEIL AM GESAMT- INDEX IN PROMILLE	VERKET- TUNGS- FAKTOR	1986 DURCH- SCHNITT	1988			VERAENDERUNG DEZ. 1988 GEGENUEBER DEZ. NOV. 1987 1988 IN PROZENT
					1987 DEZ.	NOV.	1988 DEZ.	
GLIEDERUNG NACH GRUPPEN UND UNTERGRUPPEN (VERWENDUNGSZWECK)								
135	BEKLEIDUNG, SCHUHE	73,83	0,90808	110,3	110,0	110,7	110,7	+ 0,6 -
136	HERREN-UND KNABENBERBEKLEIDUNG	17,21	0,89808	109,8	109,5	110,1	110,1	+ 0,6 -
137	DAMEN-UND MAECHCHENBERBEKLEIDUNG	90,04	0,91822	108,4	108,5	108,7	108,7	+ 0,2 -
138	HERRENBERBEKLEIDUNG (OHNE SPORTBEKLEIDUNG)	13,46	0,89231	110,3	110,0	110,8	110,8	+ 0,5 -
139	DAR.: ANZUEGE (OHNE ARBEITS- UND SPORTBEKLEIDUNG)	1,68	0,90037	108,9	108,7	110,2	110,2	+ 0,5 -
140	SAKKOS UND JACKEN (OHNE STRICKJACKEN, ARBEITS- UND SPORTBEKLEIDUNG)	3,72	0,90884	109,1	108,9	109,2	108,2	+ 0,3 -
141	PULLOVER, THINSETS 1), STRICKMESTEN 1) UND -JACKEN 1)	3,22	0,85208	111,6	111,9	112,1	112,1	+ 0,7 -
142	DAMENBERBEKLEIDUNG (OHNE SPORTBEKLEIDUNG)	26,11	0,92344	108,2	108,3	108,6	108,6	+ 0,3 -
143	DAR.: KLEIDER (OHNE ARBEITS- UND SPORTBEKLEIDUNG)	5,24	0,91907	107,0	106,8	107,4	107,4	+ 0,6 -
144	HOSEN, LANG (OHNE ARBEITS- UND SPORTBEKLEIDUNG)	3,71	0,93390	108,0	107,5	108,4	108,6	+ 1,0 + 0,2
145	KNABENBERBEKLEIDUNG (OHNE SPORTBEKLEIDUNG)	2,01	0,91506	106,4	106,7	106,7	106,7	- -
146	MAECHCHENBERBEKLEIDUNG (OHNE SPORTBEKLEIDUNG)	2,83	0,89628	109,9	110,9	109,8	109,7	- 1,1 - 0,1
147	SPORTBEKLEIDUNG	1,79	0,82393	107,4	106,9	107,5	107,4	+ 0,5 - 0,1
148	DAR.: BADE- UND STRANDBEKLEIDUNG	0,80	0,95420	107,6	107,0	107,9	107,9	+ 0,8 -
149	HERREN-, DAMEN- UND KINDERHAESCHE, SAEUGLINGSBEKLEIDUNG	9,34	0,89883	113,4	112,9	114,2	114,2	+ 1,2 -
150	HERRENHAESCHE	4,20	0,80101	112,0	111,7	112,8	112,8	+ 1,0 -
151	DAMENHAESCHE (EINSCHL. NIEDERWAEREN)	3,66	0,87300	115,9	115,2	116,9	116,9	+ 1,5 -
152	KINDERHAESCHE (OHNE SAEUGLINGSBEKLEIDUNG)	1,01	0,91844	111,2	110,9	111,8	111,9	+ 0,9 + 0,1
153	SAEUGLINGSBEKLEIDUNG	0,87	0,90800	110,8	111,0	111,9	111,5	+ 0,5 + 0,2
154	STRUMPFWAEREN, KOPFBEDECKUNGEN, BEKLEIDUNGSZUBEHOER UND -STOFFE, KURZWAEREN	6,30	0,92358	112,4	111,5	113,3	113,3	+ 1,6 -
155	DAR.: STRUMPFWAEREN	3,13	0,92078	114,7	114,0	115,8	115,9	+ 1,7 + 0,1
156	BEKLEIDUNGSSTOFFE (METERWARE)	0,68	0,91009	108,7	107,4	109,1	109,1	+ 1,6 -
157	KURZWAEREN	1,65	0,94307	110,7	108,5	111,6	111,6	+ 1,9 -
158	SCHUHE	10,85	0,89885	111,4	110,9	111,8	111,9	+ 0,9 + 0,1
159	STRASSENSCHUHE FUER HERREN	2,67	0,89079	112,7	112,0	113,3	113,3	+ 1,2 -
160	STRASSENSCHUHE FUER DAMEN	4,80	0,90073	110,9	110,4	111,4	111,4	+ 0,9 -
161	STRASSENSCHUHE FUER KINDER	1,70	0,89341	112,5	112,0	112,9	113,1	+ 1,0 + 0,2
162	HAUSSCHUHE	0,98	0,92372	112,5	112,6	113,0	112,7	+ 0,1 - 0,3
163	ANDERE SCHUHE	1,38	0,89279	108,1	107,9	108,1	108,1	+ 0,2 -
164	SCHUH-ZUBEHOER	0,11	0,87522	122,0	120,3	122,8	122,9	+ 2,2 + 0,1
165	FREMDE AENDERUNGEN UND REPARATUREN AN BEKLEIDUNG UND SCHUHEN, MIETE FUER BEKLEIDUNG 1) UND SCHUHE 1)	1,05	0,87355	121,1	118,7	121,9	122,2	+ 2,9 + 0,2
166	FREMDE AENDERUNGEN BEIM KAUF VON BEKLEIDUNG	0,98	0,84708	119,8	117,5	120,5	120,9	+ 2,9 + 0,3
167	FREMDE AENDERUNGEN 1) UND REPARATUREN AN SCHUHEN	0,67	0,89889	121,8	119,4	122,7	122,9	+ 2,9 + 0,2
168	WOHNUNGSMIETEN, ENERGIE (OHNE KRAFTSTOFFE)	245,34	0,91558	123,7	123,2	123,8	123,7	+ 0,4 - 0,1
169	WOHNUNGSMIETEN EINSCHL. NEBENKOSTEN (AUCH MIETWERT DER EIGENTUMERWOHNUNGEN U.A.E. 1)	181,83	0,85253	130,4	129,1	131,0	131,0	+ 1,5 -
170	ALTBAUWOHNUNGEN (BIS ZUM 20.6.1948 ERBAUT)	15,11	0,82488	138,5	136,4	139,5	139,5	+ 2,9 -
171	NEUBAUWOHNUNGEN (NACH DEM 20.6.1948 ERBAUT)	176,82	0,86539	129,7	128,5	130,3	130,3	+ 1,4 -
172	SOZIALER WOHNUNGSBAU	26,48	0,86317	131,6	130,5	132,1	132,2	+ 1,3 + 0,1
173	FREIFINANZIERTER WOHNUNGSBAU	149,34	0,85702	129,3	128,1	129,8	129,9	+ 1,4 -
174	NACHRICHTLICH: WOHNUNGSNEBENKOSTEN (OHNE ENERGIEKOSTEN)			137,7	135,1	138,3	138,3	+ 2,4 -
175	WASSERGEBUEHREN			167,0	164,3	167,5	167,5	+ 1,9 -
176	ABWASSERBESEITIGUNG			227,8	212,9	231,1	231,1	+ 8,5 -
177	MUELLABFUHR			130,8	129,3	130,8	130,8	+ 1,2 -
178	STRASSENREINIGUNG			125,9	123,9	126,2	126,2	+ 1,9 -
179	SCHORNSTEINFEGERGEBUHREN			98,5	101,8	98,2	97,6	- 4,1 - 0,6
180	ENERGIE (OHNE KRAFTSTOFFE)	63,41	1,11865	98,5	101,8	98,2	97,6	- 4,1 - 0,6
181	ELEKTRIZITAET	26,49	0,81487	102,8	101,6	103,1	103,1	+ 1,5 -
182	GAS (OHNE GAS FUER KRAFTFAHRZEUGE)	7,64	1,18642	100,9	100,9	99,7	99,4	- 1,5 - 0,3
183	FLUESSIGE BRENNSTOFFE (OHNE KRAFTSTOFFE)	8,70	1,55879	80,5	98,1	75,4	72,5	- 24,8 - 3,8
184	FESTE BRENNSTOFFE	1,69	0,82365	114,8	114,0	115,4	115,7	+ 1,5 + 0,3
185	DAR.: STEINKOEHLE (OHNE KOKS)	0,88	0,94948	112,8	112,3	113,4	113,6	+ 1,2 + 0,2
186	UNLAGEN FUER ZENTRALHEIZUNG, WARMWASSER 1), FERNWAERME	0,89	1,25722	103,8	106,4	101,3	100,5	- 5,5 - 0,8
186	MOEBEL, HAUSHALTSGERAETE U. A. GUETER FUER DIE HAUSHALTSFUEHRUNG	76,89	0,90689	112,6	111,9	112,9	112,9	+ 0,9 -
187	MOEBEL	22,34	0,89507	113,2	112,3	113,6	113,6	+ 1,2 -
188	KUECHENMOEBEL	5,10	0,88889	115,7	115,1	115,8	115,9	+ 0,7 + 0,1
189	SCHLAFZIMMERMUEBEL (EINSCHL. MATRATZEN)	2,89	0,90816	112,6	111,6	113,0	113,0	+ 1,3 -
190	POLSTERMOEBEL	4,18	0,87221	116,7	115,5	117,1	117,2	+ 1,5 + 0,1
191	WOHN-, ESS- UND JUGENDZIMMERMUEBEL 1)	5,72	0,88129	115,2	113,7	115,8	115,8	+ 1,8 -
192	SONSTIGE MOEBEL	4,46	0,89390	105,0	104,8	105,1	105,1	+ 0,3 -
193	BODENBELAEGE, HEIMTEXTILIEN, HAUSHALTSMASCHINE	11,58	0,96491	110,3	108,8	110,6	110,6	+ 0,7 -
194	TEPPICHE UND ANDERE BODENBELAEGE	5,50	0,87727	112,2	111,7	112,4	112,3	+ 0,5 - 0,1
195	BETTHAAREN UND BETTFEDERN (OHNE MATRATZEN)	1,41	0,87266	103,3	103,8	103,3	103,4	- 0,4 + 0,1
196	BETTHAESCHE	1,06	0,95937	106,0	107,8	108,1	108,1	+ 0,3 -
197	GARDINEN 1) UND VORHAENGE, GARDINEN-, MOEBEL- UND DEKO-STOFFE	1,76	0,96206	111,9	110,4	112,7	112,6	+ 2,2 + 0,1
198	ANDERE HEIMTEXTILIEN	1,83	0,93478	109,9	109,4	110,2	110,3	+ 0,8 + 0,1
199	HEIZ- UND KOECHGERAETE, ANDERE ELEKTRISCHE HAUSHALTSGERAETE	13,52	0,94540	104,9	106,0	104,9	104,8	- 0,2 - 0,1
200	DARUNTER: RAUMHEIZGERAETE	1,06	0,88772	112,6	111,7	113,0	112,9	+ 1,1 - 0,1
201	HEIZ- UND KOECHGERAETE (OHNE RAUMHEIZGERAETE)	2,57	0,94061	104,1	104,1	104,1	104,0	- 0,1 - 0,1
202	ELEKTRISCHE KUEHL- UND GEFRIERMUEBEL	2,33	0,95627	107,7	108,2	107,8	107,6	- 0,6 - 0,2
203	ANDERE HOECHWERTIGE ELEKTRISCHE HAUSHALTSGERAETE	2,17	0,98313	101,7	102,0	101,3	101,2	- 0,8 - 0,1
204	ELEKTRISCHE LEUCHTEN (OHNE BATTERIELEUCHTEN)	1,20	0,95014	107,9	107,2	108,0	108,2	+ 0,9 + 0,2
205	GESCHIRR UND ANDERE GEBRAUCHSGUETER FUER DIE HAUSHALTSFUEHRUNG	8,30	0,88808	112,9	112,2	113,3	113,3	+ 1,0 -
206	DARUNTER: TAFELGESCHIRR AUS GLAS	0,56	0,85789	118,8	117,2	120,8	120,8	+ 3,2 + 0,1
207	TAFELGESCHIRR AUS FEINKERAMISCHEN STOFFEN	0,81	0,84535	120,7	119,5	121,5	121,5	+ 1,7 -
208	BESTECKE UND SCHNEIDWAEREN (OHNE EINWEGBESTECKE)	0,42	0,86690	123,9	121,4	125,0	125,0	+ 3,0 -
209	NICHELEKTRISCHE KUECHENMASCHINEN 1) UND -GERAETE	0,24	0,89192	118,9	118,2	119,8	119,4	+ 1,0 - 0,2

1) OHNE PREISREPRESENTANTEN FUER DIESE WARENART

FUEHRES BUNDESGBEIT

1 PREISINDEX FUEE DIE LEBENSALTUNG

1.1 ALLE PRIVATEN HAUSHALTE

1.1.7 AKTUELLE ERGEBNISSE

1991 = 100

LFD. NR.	INDEX, INDEXGRUPPE	WAEGUNGS- ANTEIL AM GESAMT- INDEX IN PROMILLE	VERKET- TUNGS- FAKTOR	1990 DURCH- SCHNITT	1998		VERAENDERUNG DEZ. 1998 GEGENUEBER DEZ. 1997 IN PROZENT
					1997 DEZ.	1998 NOV. DEZ.	
GLIEDERUNG NACH GRUPPEN UND UNTERGRUPPEN (VERWENDUNGSZWECK)							
210	KOCH-, BACK- UND BRATGESCHIRR	0,76	0,86779	115,4	114,7	115,8	116,0 + 1,1 + 0,2
211	HAUSHALTSBEHALTER (OHNE TAFELGESCHIRR)	0,76	0,91096	109,6	108,9	110,3	110,2 + 1,2 - 0,1
212	WERKZEUGE	0,83	0,90607	116,3	114,7	117,0	117,0 + 2,0 -
213	ANDERE GEBRAUCHSGUETER FUEE DIE HAUSHALTSFUEHRUNG	3,75	0,91932	108,7	108,7	108,7	- -
214	DAR.: ELEKTRISCHE GEBRAUCHSGUETER FUEE DIE HAUSHALTSFUEHRUNG, A.N.G.	2,80	0,91846	109,0	109,2	108,9	108,9 - 0,3 -
215	VERBRAUCHSGUETER FUEE DIE HAUSHALTSFUEHRUNG	6,92	0,92496	108,1	107,2	108,4	108,4 + 1,1 -
DARUNTER:							
216	EINWEGGESCHIRR 1), KUNSTSTOFF- UND ALUFOLIEN, TUETEN U.AE. 1)	1,19	0,93619	111,2	110,7	111,6	111,6 + 0,8 -
217	WASCH-, PUTZ- UND REINIGUNGSMITTEL	4,50	0,92961	105,5	104,5	106,6	106,6 + 1,1 -
218	ANDERE VERBRAUCHSGUETER FUEE DIE HAUSHALTSFUEHRUNG	1,18	0,90749	114,2	112,9	115,1	115,2 + 2,0 + 0,1
219	Dienstleistungen fuer die Haushaltsfuehrung (einschl. haeuslicher Dienste), fremde Reparaturen und Installationen von Gebrauchsgueteren fuer die Haushaltsfuehrung	6,57	0,82224	127,7	126,7	128,4	128,4 + 1,3 -
220	haeusliche Dienste	2,64	0,77628	129,1	129,1	129,2	129,2 + 0,1 -
221	Dienstleistungen fuer die Haushaltsfuehrung (ohne mieten fuer Gueter fuer die Haushaltsfuehrung)	1,90	0,84769	129,7	127,7	130,7	130,7 + 2,3 -
222	fremde Reparaturen an Gueteren fuer die Haushaltsfuehrung	1,58	0,80869	122,9	122,0	123,8	123,8 + 1,5 -
223	Tapeten, Anstrichfarben, Baustoffe, fremde Reparaturen an der Wohnung	7,76	0,86891	118,1	117,0	119,2	119,2 + 1,9 -
224	Tapeten, Anstrichfarben, Baustoffe u.ae.	4,71	0,81280	114,5	113,0	115,9	115,9 + 2,6 -
225	Schoenheitsreparaturen an Miet- und Eigentuehnerwohnungen auf Kosten des Wohnungsinhabers, sonstige fremde Reparaturen an der Wohnung auf Kosten des Mieters	3,05	0,83662	123,7	123,0	124,3	124,3 + 1,1 -
226	GUETER FUEE DIE GESUNDHEITS- UND KOERPERPFLEGE	53,53	0,88183	119,6	118,8	120,2	120,3 + 1,3 + 0,1
227	VERBRAUCHSGUETER FUEE DIE GESUNDHEITSPFLEGE	7,11	0,85271	150,2	148,4	151,8	151,9 + 2,4 + 0,1
228	ARZNEIMITTEL (OHNE SOLCHE FUEE TIERE)	6,89	0,85137	152,3	150,5	154,1	154,1 + 2,4 -
229	MEDIKAMENTE	5,41	0,93567	102,7	100,5	104,8	104,9 + 4,4 + 0,1
230	REZEPTGEBUEHR	1,28	0,66667	362,1	362,1	362,1	- -
231	VERBANDSTOFFE UND ANDERE VERBRAUCHSGUETER FUEE DIE GESUNDHEITSPFLEGE	0,42	0,90633	115,6	114,6	116,3	116,3 + 1,5 -
232	GEBRAUCHSGUETER FUEE DIE GESUNDHEITSPFLEGE	2,92	0,92322	115,3	113,2	116,3	116,4 + 2,8 + 0,1
233	ELEKTRISCHE UND FEINMECHANISCHE 1) GEBRAUCHSGUETER FUEE DIE GESUNDHEITSPFLEGE	0,36	0,94450	106,9	106,8	106,7	106,6 + 0,8 - 0,1
234	BRILLEN, BRILLENGLAESER, BRILLENFUTTERALE 1) (OHNE SONNENBRILLEN MIT OPTISCH NICHT BEARBEITETEN GLAESERN)	2,34	0,91806	117,6	115,0	118,8	118,9 + 3,4 + 0,1
235	ANDERE GEBRAUCHSGUETER FUEE DIE GESUNDHEITSPFLEGE	0,22	0,94481	106,7	106,3	106,4	106,4 - 0,8 -
236	Dienstleistungen von Aerzten und anderen medizinischen Fachkraefte, fremde Reparaturen an Gebrauchsgueteren fuer die Gesundheitspflege 1)	18,32	0,89360	109,5	109,5	109,6	109,6 + 0,1 -
237	Dienstleistungen der Krankenhaeuser, Sanatorien 1), Pflgeheime 1) u.ae. (stationaere Behandlung)	4,68	0,82976	123,6	123,5	125,1	125,1 + 1,3 -
238	VERBRAUCHSGUETER FUEE DIE KOERPERPFLEGE	11,41	0,94023	107,2	107,0	107,6	107,5 + 0,5 -
239	GEBRAUCHSGUETER FUEE DIE KOERPERPFLEGE	1,03	0,96221	107,5	107,0	107,9	107,8 + 0,7 - 0,1
240	Nichtelektrische Gebrauchsgueter fuer die Koerperpflege	0,48	0,93744	114,1	112,9	114,9	114,9 + 1,8 -
241	Dienstleistungen fuer die Koerperpflege, fremde Reparaturen an Gebrauchsgueteren fuer die Koerperpflege 1)	8,16	0,83997	133,6	131,3	134,6	134,7 + 2,8 + 0,1
242	Friseurleistungen	8,16	0,83997	133,6	131,3	134,6	134,7 + 2,6 + 0,1
243	GUETER FUEE VERKEHR UND NACHRICHTENUEBERMITTLUNG	167,85	0,89454	116,0	116,0	118,2	115,7 - 0,3 - 0,4
244	KRAFTFAHRZEUGE UND FAHRRADER	70,98	0,82862	111,6	110,3	112,3	112,3 + 1,8 -
DARUNTER:							
245	PERSONENKRAFTWAGEN (EINSCHL. KOMBINATIONSKRAFTWAGEN, ABER OHNE GEBRAUCHE KRAFTWAGEN)	68,97	0,82767	111,5	110,1	112,2	112,2 + 1,9 -
246	KRAFTRAEDER UND FAHRRADER MIT HILFSMOTOR	1,88	0,83701	115,9	114,9	116,2	116,2 + 1,1 -
247	DAR.: KRAFTRAEDER OHNE GESCHWINDIGKEITSBEGRENZUNG UEBER 50 CMH	1,06	0,83929	116,2	115,2	118,6	118,5 + 1,1 -
248	FAHRRADER (OHNE KINDERSPORTFAHRZEUGE)	2,13	0,83149	110,8	110,4	111,3	111,3 + 0,8 -
249	GEBRAUCHSGUETER FUEE KRAFTFAHRZEUGE UND FAHRRADER	6,20	0,91839	111,5	110,9	112,0	112,0 + 1,0 -
DARUNTER:							
250	REIFEN UND SCHLAEUCHE 1) FUEE KRAFTFAHRZEUGE UND KRAFTWAGENANHAENGER 1)	1,88	0,96311	109,3	108,9	110,0	109,7 + 0,7 - 0,3
251	ANDERE ZUBEHOER-, EINZEL- UND ERSATZTEILE FUEE KRAFTFAHRZEUGE	2,74	0,91628	112,2	111,7	112,5	112,6 + 0,8 + 0,1
252	ZUBEHOER, EINZEL- UND ERSATZTEILE FUEE FAHRRADER	0,63	0,86028	115,9	114,4	117,0	117,0 + 2,3 -
253	KRAFTSTOFFE	26,27	1,04069	118,4	124,3	117,0	115,1 - 7,4 - 1,6
254	DAR.: NORMALBENZIN	9,09	1,09417	121,2	126,9	119,9	117,8 - 7,2 - 1,8
255	SUPERBENZIN	15,47	1,00554	119,6	124,8	118,2	116,4 - 6,7 - 1,6
256	DIESELKRAFTSTOFF	3,71	1,24117	107,2	115,8	104,5	102,6 - 11,4 - 1,8
257	VERBRAUCHSGUETER FUEE KRAFTFAHRZEUGE UND FAHRRADER (OHNE KRAFTSTOFFE)	1,08	0,90732	118,2	116,3	119,0	119,1 + 2,4 + 0,1
258	fremde Reparaturen an Kraftfahrzeugen und Fahrraedern 1), andere Dienstleistungen fuer Kraftfahrzeuge und Fahrraeder 1)	29,51	0,82838	127,1	126,1	127,5	127,6 + 1,2 + 0,1
259	fremde Reparaturen an Kraftwagen und Kraftwagenanhaengern 1)	18,64	0,81460	127,3	126,2	127,7	127,8 + 1,3 + 0,1
260	ANDERE Dienstleistungen fuer Kraftfahrzeuge und Fahrraeder 1)	10,87	0,84582	126,8	125,9	127,1	127,1 + 1,0 -
261	KRAFTFAHRUNTERRICHT, GEBUEHREN FUEE FUHRERSCHIEINE	0,91	0,88849	123,7	121,7	124,4	124,5 + 2,3 + 0,1
262	KRAFTFAHRZEUGPRUEFUNG UND -ZULASSUNG	0,97	0,87796	129,3	126,7	130,2	130,2 + 2,8 -
263	GARAGENMIETEN (EINSCHL. MIETEN FUEE STELLPLAETZE)	7,99	0,86014	118,9	118,0	119,3	119,3 + 1,1 -
264	MIETE FUEE KRAFTFAHRZEUGE UND FAHRRADER 1)	0,71	0,73547	102,3	103,8	102,3	102,3 - 1,4 -
265	PARKGEBUEHREN, STRASSENBEWUTZUNGSGEBUEHREN U.AE. 1)	0,57	0,67689	266,0	266,8	264,9	264,9 - 0,7 -
266	SONSTIGE Dienstleistungen fuer Kraftfahrzeuge und Fahrraeder 1)	0,42	0,87100	117,9	117,1	118,0	118,3 + 1,0 + 0,3

1) OHNE PREISREPRESENTANTEN FUEE DIESE WARENART

FRUEHERES BUNDESGBIET
1 PREISINDEX FUER DIE LEBENSHALTUNG
1.1 ALLE PRIVATEN HAUSHALTE
1.1.7 AKTUELLE ERGEBNISSE
1991 = 100

LFD. NR.	INDEX, INDEXGRUPPE	MIEBUNGS- ANTEIL AM GESAMT-INDEX IN PROMILLE	VERKET- TUNGS-FAKTOR	1988 DURCH-SCHNITT	1998		VERAENDERUNG DEZ. 1998 GEGENUEBER DEZ. NOV. 1997 1998 IN PROZENT
					1997 DEZ.	1998 NOV. DEZ.	
GLIEDERUNG NACH GRUPPEN UND UNTERGRUPPEN (VERWENDUNGSZWECK)							
267	FRENDE VERKEHRSLEISTUNGEN (OHNE PAUSCHALREISEN)	14,02	0,87665	125,8	123,5	126,1	126,6 + 2,5 + 0,4
268	PERSONENBEFORDERUNG MIT STADTBAHNEN (EINSCHL. HOCH-, U-, SCHIEBE-, STRASSENBAHNEN), OBUSSEN UND KRAFTOMNIBUSSEN	8,46	0,90751	129,8	126,8	130,6	130,6 + 3,0 -
269	PERSONENBEFORDERUNG MIT ZUGEN DER DEUTSCHEN BAHN U.A.E. (OHNE PERSONENBEFORDERUNG IM VERKEHRSVERBUND)	2,31	0,84637	122,5	119,5	123,6	123,6 + 3,4 -
270	PERSONENBEFORDERUNG MIT ANDEREN VERKEHRSMITTELN	2,91	0,84642	116,7	116,6	115,1	117,2 + 0,6 + 1,8
271	GUTERBEFORDERUNG (OHNE PAKETGEBUEHREN DER DEUTSCHEN POST)	0,35	0,82881	128,9	125,0	127,5	127,6 + 1,3 + 0,1
272	NACHRICHTENUEBERMITTLUNG	18,81	0,87877	105,9	105,4	106,0	109,6 - 1,7 - 2,3
273	FERNSPRECHGEBUEHREN	16,78	1,01258	102,6	101,9	102,7	100,0 - 1,9 - 2,6
274	GRUNDGEBUEHR (EINSCHL. GEBUEHREN FUER ZEITAPPARATE, ZUSAETZLICHE KLINGELN U.A.E. SOWIE GEBUEHREN FUER DIE EINRICHTUNG EINES FERNSPRECHANSCHLUSSES)	7,87	0,86349	114,5	113,7	114,7	114,7 + 0,9 -
275	GEBUEHREN FUER ORTS- UND FERNGESPRAECH	8,89	1,05376	92,0	91,5	92,0	96,9 - 5,0 - 5,5
276	BRIEF- UND PAKETBEFORDERUNG DURCH DIE DEUTSCHE POST (POSTDIENST)	1,85	0,81743	130,6	131,0	130,2	130,2 - 0,6 -
277	SONSTIGE POSTGEBUEHREN (POSTBIRODIENST)	0,10	0,68119	181,7	182,3	181,5	181,5 - 0,4 -
278	GUETER FUER BILDUNG, UNTERHALTUNG, FREIZEIT (OHNE DIENSTLEISTUNGEN DES GASTGEBERES)	91,66	0,92865	114,0	113,8	114,5	114,6 + 0,9 + 0,1
279	RUNDFUNK-, FERNSEH- U. PHONOGERAETE U. DEREN ZUBEHOERTEILE	13,29	1,13801	89,2	90,3	88,6	89,2 - 2,3 - 0,5
280	FERNSEHPFANGS-, RUNDFUNKPFANGS-, PHONO-, FOTO- UND KINOGERAETE	16,45	1,12027	90,0	81,0	88,4	89,1 - 2,1 - 0,3
281	FERNSEHPFANGSGERAETE (OHNE RUNDFUNK-/FERNSEHKOMBINATIONEN)	3,98	1,10453	85,0	86,8	84,0	83,6 - 3,7 - 0,5
282	RUNDFUNKPFANGSGERAETE	1,92	1,15890	91,0	91,6	90,5	90,5 - 1,2 - 0,1
283	PHONOGERAETE (EINSCHL. VIDEOGERAETEN)	4,17	1,27294	82,0	83,7	81,1	80,4 - 3,9 - 0,9
284	ZUHOER, EINZEL- UND ERSATZTEILE FUER FERNSEHPFANGS-, RUNDFUNKPFANGS- UND PHONOGERAETE (OHNE VERBRAUCHSGUETER)	4,08	1,04284	98,5	98,8	98,2	98,2 - 0,6 -
285	FOTO- UND KINOAPPARATE UND DEREN ZUBEHOERTEILE	1,90	1,09814	97,2	97,2	96,9	97,0 - 0,2 + 0,1
286	FOTO- UND KINOGERAETE	1,36	1,07393	93,7	93,8	93,9	93,3 - 0,5 -
287	ZUHOER, EINZEL- UND ERSATZTEILE FUER FOTO- UND KINOGERAETE (OHNE VERBRAUCHSGUETER)	0,54	0,96802	106,0	105,8	106,1	106,1 + 0,3 -
288	ANDERE GEBRAUCHSGUETER FUER BILDUNG, UNTERHALTUNG, FREIZEIT (OHNE BUECHER, ZEITUNGEN, ZEITSCHRIFTEN)	19,00	0,97551	101,3	101,2	101,2	101,1 - 0,1 - 0,1
289	SCHREIB- UND RECHENMASCHINEN, FOTOKOPIERGERAETE 1) U.A.E.	3,29	1,24723	71,6	74,2	69,7	69,2 - 6,7 - 0,7
290	SCHREIB-, ZEICHEN- UND BUEROGERAETE (OHNE VERBRAUCHSGUETER)	0,54	0,90884	112,1	111,7	112,9	112,4 + 0,6 + 0,1
291	DAR.: BUERDARTIKEL (OHNE VERBRAUCHSGUETER)	0,29	0,89790	112,9	112,1	112,7	112,7 + 0,6 -
292	MUSIKINSTRUMENTE	1,20	0,85778	112,9	111,9	113,9	113,9 + 1,9 -
293	SPIELHAAREN	3,08	0,82918	112,7	111,8	113,0	113,1 + 1,2 + 0,1
294	SPORT- UND CAMPINGARTIKEL (OHNE SPORTBEKLEIDUNG UND -SCHUHE)	3,08	0,84737	107,9	106,9	108,5	108,6 + 1,6 + 0,1
295	GEBRAUCHSGUETER SONSTIGER ART FUER BILDUNG, UNTERHALTUNG, FREIZEIT	7,81	0,97286	104,2	103,7	104,3	104,3 + 0,6 -
296	BUECHER, ZEITUNGEN, ZEITSCHRIFTEN	12,72	0,79725	125,6	129,9	125,5	128,6 + 2,2 + 0,1
297	BUECHER	4,58	0,78162	121,9	121,0	122,5	122,7 + 1,4 + 0,2
298	ZEITUNGEN	4,89	0,78288	138,6	131,1	134,8	134,8 + 2,8 -
299	ZEITSCHRIFTEN	3,31	0,81947	118,0	117,4	118,8	118,8 + 2,0 -
300	VERBRAUCHSGUETER FUER BILDUNG, UNTERHALTUNG, FREIZEIT	6,18	0,84468	110,7	110,0	111,1	111,3 + 1,2 + 0,2
301	VERBRAUCHSGUETER FUER FOTO- UND KINOZWECKE	0,65	1,05890	98,8	98,5	98,7	98,7 + 0,2 -
302	BRIEFPAPIERAUSSTATTUNGEN 1), BRIEFUMSCHLAEGE, ANSICHTSKARTEN 1)	2,07	0,89030	112,9	112,6	112,9	113,0 + 0,4 + 0,1
303	SCHREIB-, MAL- UND ZEICHENPAPIER U.A.E.	0,44	0,82071	111,3	110,3	111,9	111,9 + 1,5 -
304	ANDERE VERBRAUCHSGUETER FUER SCHREIB- UND BUEROZWECKE	2,02	0,84747	112,3	111,1	113,1	113,4 + 2,1 + 0,3
305	ANDERE VERBRAUCHSGUETER FUER BILDUNG, UNTERHALTUNG, FREIZEIT	6,38	0,88884	141,7	137,7	145,3	145,3 + 6,5 -
306	UNTERRICHTSLEISTUNGEN (OHNE FAHRSCULE)	17,91	0,88849	194,8	194,5	195,4	195,4 + 0,7 -
307	DARUNTER: RUNDFUNK- UND FERNSEHGEBUEHREN	7,07	0,85470	149,1	149,1	149,1	149,1 - - -
308	PFLANZEN, GUETER FUER DIE GARTENPFLEGE	10,39	0,95580	106,9	106,5	108,7	110,7 + 1,1 + 0,9
309	DARUNTER: SCHNITTBLUMEN UND TOPFPFLANZEN	4,60	1,03833	104,4	106,4	105,3	107,7 + 1,2 + 2,3
310	GARTENGERAETE UND ANDERE GEBRAUCHSGUETER FUER DIE GARTENPFLEGE (OHNE PFLANZEN)	1,94	0,95588	104,6	104,9	105,7	105,8 + 1,4 + 0,1
311	ANDERE VERBRAUCHSGUETER FUER DIE GARTENPFLEGE	1,21	0,91010	110,8	110,7	111,1	111,1 + 0,4 -
312	TIERE, GUETER FUER DIE TIERHALTUNG	3,99	0,93585	107,8	107,4	108,1	108,2 + 0,7 + 0,1
313	FRENDE INSTALLATIONEN 1) UND REPARATUREN AN GEBRAUCHSGUETERN FUER BILDUNG, UNTERHALTUNG, FREIZEIT	1,24	0,85852	121,9	120,5	122,6	122,6 + 1,7 -
314	GUETER FUER DIE PERSOENLICHE AUSSTATTUNG, DIENSTLEISTUNGEN DES BEHERBERGUNGSGEBERES SOWIE GUETER SONSTIGER ART	65,90	0,82100	125,9	124,4	123,5	124,4 - + 0,7
315	DARUNTER: GUETER FUER DIE PERSOENLICHE AUSSTATTUNG	6,65	0,94487	105,8	105,3	106,2	106,3 + 0,9 + 0,1
316	DARUNTER: UHREN	1,14	1,03742	102,3	102,1	102,6	102,5 + 0,4 - 0,1
317	SCHMUCK	3,23	0,93891	109,7	105,6	104,0	104,0 + 0,4 -
318	RAUCHERARTIKEL	0,13	0,94157	114,0	111,6	115,4	115,6 + 3,6 + 0,2
319	ANDERE LEDER- UND TAESCHNERWAAREN	1,81	0,91152	108,9	108,8	110,9	110,9 + 1,9 -
320	DIENSTLEISTUNGEN DES BEHERBERGUNGSGEBERES (OHNE PAUSCHALREISEN)	12,60	0,79718	123,9	117,8	116,6	118,1 + 0,3 + 1,3
321	PAUSCHALREISEN	18,64	0,85649	108,1	107,1	104,4	105,0 - 1,0 + 1,5
322	DIENSTLEISTUNGEN DER KREDITINSTITUTE UND VERSICHERUNGEN	18,60	0,83832	138,3	136,7	139,5	139,5 + 0,6 -
323	DIENSTLEISTUNGEN DER KREDITINSTITUTE	1,91	0,72823	148,3	149,3	146,0	148,0 - 0,9 -
324	DIENSTLEISTUNGEN DER VERSICHERUNGEN	18,29	0,84220	138,7	138,0	138,9	139,0 + 0,7 -
325	DIENSTLEISTUNGEN UND FRENDE REPARATUREN SONSTIGER ART	3,32	0,88114	128,5	127,1	128,8	129,0 + 1,5 + 0,1
326	KFZ-STEUERN UND SONSTIGE GEBUEHREN	5,95	0,78506	154,6	157,5	152,8	154,8 - 1,7 + 1,3

1) OHNE PREISREPRESENTANTEN FUER DIESE WARENART.

FRUEHERES BUNDESGBIET

1 PREISINDEX FUER DIE LEBENSHALTUNG

1.2 4-PERSONEN-HAUSHALTEN VON BEAMTEN UND ANGESTELLTEN MIT HOEHEREM EINKOMMEN

1.2.1 GLIEDERUNG NACH HAUPTGRUPPEN

JAHR — MONAT	GE- SAMT- INDEX	HAUPTGRUPPE / GRUPPE									
		NAH- RUNGS- MITTEL, GE- TRENKE, TABA- KWA- REN	BE- KLEI- DUNG, SCHUHE	WOHNUNGSMIETEN, ENERGIE (OHNE KRAFTSTOFFE)			MOEBEL, HAUS- HALTSGE- RAETE UND ANDERE GUETER FUER DIE HAUS- HALTS- FUHRUNG	GUETER FUER			
				ZU- SAMMEN	WOH- NUNGS- MIETEN	ENERGIE (OHNE KRAFT- STOFFE)		GE- SUND- HEITSS- UND KOERPER- PFLEGE	VERKEHR UND NACH- RICHTEN- UEBER- MITT- LUNG	BIL- DUNG, UNTER- HALTUNG, FREI- ZEIT	PERSOENL., DIENSTL., D. BEHER- BERGUNGS- GEM. SON. GUETER SON. ART

1991 = 100

1994 JD	110.7	106.5	107.3	114.2	116.7	103.3	108.1	106.4	112.2	108.6	121.7
1995 JD	112.7	107.8	108.4	117.8	121.3	102.7	109.7	107.9	113.3	110.4	124.7
1996 JD	114.4	108.8	109.2	120.1	124.8	99.7	110.8	111.4	115.5	111.7	126.2
1997 JD	116.2	110.3	109.8	123.2	128.1	101.8	111.5	113.3	116.3	113.5	129.0
1998 JD	117.3	111.5	110.3	124.8	130.3	100.5	112.5	114.9	116.3	114.8	130.3
1997 JANUAR	115.3	109.7	109.6	122.3	126.7	103.0	111.1	112.4	115.8	113.4	124.1
FEBRUAR	115.7	109.9	109.6	122.4	127.0	102.2	111.3	112.6	116.0	113.4	127.9
MAERZ	115.6	109.7	109.7	122.4	127.3	101.1	111.3	112.6	116.0	113.4	126.7
APRIL	115.5	110.1	109.7	122.7	127.6	101.0	111.4	112.7	115.9	113.3	123.9
MAI	116.1	110.7	109.8	122.9	127.9	101.3	111.5	112.6	115.9	113.5	128.3
JUNI	116.3	111.0	109.7	123.2	128.2	101.3	111.5	112.7	116.0	113.3	130.0
JULI	116.9	110.7	109.6	123.3	128.3	101.4	111.5	113.9	116.2	113.4	137.2
AUGUST	117.0	110.3	109.7	123.5	128.4	102.0	111.5	113.9	117.1	113.3	136.8
SEPTEMBER	116.8	110.2	109.9	123.6	128.6	101.7	111.6	114.0	117.0	113.6	130.7
OKTOBER	116.5	110.1	110.0	123.8	128.7	102.5	111.8	114.0	116.8	113.8	128.4
NOVEMBER	116.4	110.4	110.1	124.0	129.0	102.3	111.7	114.0	116.7	114.0	126.0
DEZEMBER	116.6	110.6	110.0	124.0	129.0	102.0	111.8	114.2	116.4	114.1	127.8
1998 JANUAR	116.7	111.3	109.9	124.1	129.4	101.2	111.8	114.3	116.0	114.5	127.2
FEBRUAR	117.0	111.3	110.0	124.4	129.7	101.1	111.9	114.4	116.0	114.7	130.1
MAERZ	116.8	111.1	110.1	124.4	129.9	100.5	112.0	114.4	115.5	114.6	128.7
APRIL	117.1	111.7	110.2	124.7	130.0	101.6	112.4	114.7	116.2	114.6	128.4
MAI	117.3	112.5	110.3	124.8	130.2	101.3	112.6	114.8	116.2	114.7	128.9
JUNI	117.5	112.5	110.3	124.8	130.3	100.8	112.6	114.8	116.4	114.5	130.5
JULI	118.0	112.0	110.2	124.9	130.4	100.7	112.7	114.9	116.9	114.5	137.0
AUGUST	117.9	111.5	110.1	124.9	130.5	100.3	112.8	114.9	116.7	114.7	137.6
SEPTEMBER	117.4	111.2	110.3	125.1	130.8	100.3	112.8	115.1	116.5	114.9	130.7
OKTOBER	117.3	111.0	110.5	125.1	130.8	99.8	112.8	115.3	116.5	115.1	129.5
NOVEMBER	117.2	111.1	110.7	125.1	130.9	99.5	112.9	115.4	116.4	115.4	127.1
DEZEMBER	117.2	111.3	110.7	125.0	130.9	98.9	113.0	115.5	115.8	115.5	128.1

RELATIVE VERAEANDERUNGEN GEGENUEBER DEN ENTSPRECHENDEN VORJAHRESERGEBNISSEN IN PROZENT

1994 JD	2.7	1.5	1.4	3.9	4.6	0.6	1.9	1.6	3.0	2.3	5.2
1995 JD	1.8	1.2	1.0	3.2	3.9	-0.6	1.5	1.4	1.0	1.7	2.5
1996 JD	1.5	0.9	0.7	2.0	2.9	-2.9	1.0	3.2	1.9	1.2	1.2
1997 JD	1.6	1.4	0.5	2.6	2.6	2.1	0.8	1.7	0.7	1.6	2.2
1998 JD	0.9	1.1	0.5	1.3	1.7	-1.3	0.9	1.4	-	1.1	1.0
1997 JANUAR	1.8	1.4	0.6	2.9	2.7	4.4	0.6	3.1	1.0	2.0	1.2
FEBRUAR	1.6	1.1	0.6	2.7	2.6	3.1	0.7	2.6	1.0	1.7	2.2
MAERZ	1.4	0.5	0.6	2.6	2.7	2.1	0.6	2.1	0.7	1.7	2.5
APRIL	1.2	0.7	0.5	2.7	2.8	1.5	0.6	1.3	0.1	1.6	1.1
MAI	1.5	1.3	0.5	2.7	2.7	2.6	0.7	0.9	-0.1	1.8	2.6
JUNI	1.6	1.4	0.5	2.8	2.8	2.8	0.6	0.9	0.5	1.7	2.3
JULI	1.6	1.2	0.5	2.7	2.6	2.4	0.6	1.7	0.7	1.8	3.0
AUGUST	1.7	1.3	0.5	2.7	2.7	3.0	0.5	1.6	1.5	1.6	2.7
SEPTEMBER	1.7	1.7	0.5	2.4	2.6	1.1	0.6	1.7	1.2	1.5	2.6
OKTOBER	1.5	1.8	0.5	2.1	2.5	0.7	0.5	1.6	0.9	1.6	1.3
NOVEMBER	1.7	1.8	0.5	2.3	2.5	1.3	0.5	1.5	0.9	1.7	2.8
DEZEMBER	1.6	1.8	0.4	2.0	2.2	0.6	0.6	1.7	0.7	1.6	2.2
1998 JANUAR	1.2	1.5	0.3	1.5	2.1	-1.7	0.6	1.7	0.2	1.0	2.5
FEBRUAR	1.1	1.3	0.4	1.6	2.1	-1.1	0.5	1.6	-	1.1	1.7
MAERZ	1.0	1.3	0.4	1.6	2.0	-0.6	0.6	1.6	-0.4	1.1	1.6
APRIL	1.4	1.5	0.5	1.6	1.9	0.6	0.9	1.8	0.3	1.1	3.6
MAI	1.0	1.6	0.5	1.5	1.8	-	1.0	2.0	0.3	1.1	0.5
JUNI	1.0	1.4	0.5	1.3	1.6	-0.5	1.0	1.9	0.3	1.1	0.4
JULI	0.9	1.2	0.5	1.3	1.6	-0.7	1.1	0.9	0.6	1.0	-0.1
AUGUST	0.8	1.1	0.4	1.1	1.6	-1.7	1.2	0.9	-0.3	1.2	0.6
SEPTEMBER	0.7	0.9	0.4	1.2	1.7	-1.4	1.1	1.0	-0.4	1.1	-
OKTOBER	0.7	0.8	0.5	1.1	1.6	-2.6	1.1	1.1	-0.3	1.1	0.9
NOVEMBER	0.7	0.6	0.5	0.9	1.5	-2.7	1.1	1.2	-0.3	1.2	0.9
DEZEMBER	0.5	0.6	0.6	0.8	1.5	-3.0	1.1	1.1	-0.5	1.2	0.2

FRUEHERES BUNDESGBIET

1 PREISINDEX FUER DIE LEBENSHALTUNG

1.2 4-PERSONEN-HAUSHALTE VON BEAMTEN UND ANGESTELLTEN MIT HOEHEREM EINKOMMEN

1.2.2 GLIEDERUNG NACH WAREN, LEISTUNGEN UND WOHNUNGSNUTZUNG

J A H R — M O N A T	GESAMT- INDEX	GESAMT- INDEX OHNE SAISON- WAREN 1)	GESAMT- INDEX OHNE HEIZOEL UND KRAFT- STOFFE	VERBRAUCHS- UND GEBRAUCHSGUETER					DIENST- LEI- STUNGEN UND REPARA- TUREN	WOHNUNGS- UND GARAGEN- NUTZUNG
				ZU- SAM- MEN	DAR. NAHRUNGSMITTEL		ANDERE VER- BRAUCHS- UND GE- BRAUCHS- GUETER			
					ZU- SAM- MEN	SAISON- WAREN		SONSTIGE NAHRUNGS- MITTEL		
1991 = 100										
1994 JD	110.7	111.0	110.7	106.7	104.5	98.5	106.0	107.9	115.6	116.5
1995 JD	112.7	113.0	112.8	107.5	105.3	96.0	106.6	108.2	118.3	121.0
1996 JD	114.4	114.7	114.3	108.3	106.5	97.8	107.7	108.8	120.9	124.4
1997 JD	116.2	116.5	116.1	109.2	107.7	98.0	108.8	108.7	123.3	127.7
1998 JD	117.3	117.6	117.4	109.7	108.4	100.8	108.5	110.1	126.0	129.9
1997 JANUAR	115.3	115.6	115.1	109.0	107.3	101.1	108.2	109.8	121.3	126.3
FEBRUAR	115.7	116.0	115.5	109.1	107.5	102.0	108.2	109.6	122.5	128.7
MAERZ	115.6	115.9	115.4	108.9	107.1	98.7	108.3	109.5	122.2	128.9
APRIL	115.5	115.8	115.4	109.0	107.6	108.0	108.2	109.4	121.5	127.2
MAI	118.1	118.3	118.0	109.2	108.4	106.4	108.7	109.5	122.9	127.5
JUNI	116.3	116.5	116.3	108.3	108.7	106.8	108.0	108.4	123.6	127.8
JULI	118.9	117.2	118.9	109.3	108.2	102.0	108.0	109.6	126.0	127.9
AUGUST	117.0	117.4	116.8	109.4	107.5	95.1	109.1	110.0	125.9	128.0
SEPTEMBER	118.6	117.0	116.4	109.4	107.2	92.7	109.2	110.0	124.2	128.2
OKTOBER	116.5	116.9	116.3	109.4	107.1	91.9	109.3	110.1	123.5	128.3
NOVEMBER	116.4	116.8	116.2	109.4	107.4	92.8	109.4	110.1	122.9	128.5
DEZEMBER	116.6	116.9	116.4	108.5	107.8	96.4	108.4	110.0	123.4	128.6
1998 JANUAR	116.7	116.9	116.7	109.5	108.7	109.4	108.4	109.7	123.6	129.0
FEBRUAR	117.0	117.2	117.0	109.5	108.8	108.0	108.5	108.7	124.6	129.2
MAERZ	116.8	117.1	116.9	109.3	108.5	100.5	108.5	108.6	124.0	129.5
APRIL	117.1	117.3	117.2	109.8	109.0	104.7	108.6	110.0	124.2	129.6
MAI	117.3	117.5	117.5	110.1	109.7	110.1	108.6	110.2	124.4	129.7
JUNI	117.5	117.7	117.7	110.1	109.7	110.1	108.6	110.2	125.1	129.9
JULI	118.0	118.3	118.1	110.0	108.9	104.3	108.5	110.3	127.1	130.0
AUGUST	117.9	118.3	118.1	109.7	108.1	97.7	108.5	110.2	127.4	130.1
SEPTEMBER	117.4	117.9	117.6	109.6	107.6	94.2	108.5	110.2	125.3	130.4
OKTOBER	117.3	117.8	117.5	109.5	107.2	91.6	108.3	110.2	125.0	130.4
NOVEMBER	117.2	117.6	117.4	109.6	107.4	95.8	108.2	110.3	124.4	130.5
DEZEMBER	117.2	117.6	117.5	108.5	107.7	96.6	108.2	110.1	124.6	130.5

RELATIVE VERAENDERUNGEN GEGENUEBER DEN ENTSPRECHENDEN VORJAHRESEERGEBNISSEN IN PROZENT

1994 JD	2.7	2.7	2.5	1.7	1.3	6.6	0.7	1.7	3.6	4.6
1995 JD	1.8	1.8	1.9	0.7	0.9	2.7	0.6	0.8	2.3	3.9
1996 JD	1.5	1.5	1.3	0.7	1.1	1.9	1.0	0.6	2.2	2.8
1997 JD	1.6	1.6	1.6	0.8	1.1	1.2	1.0	0.8	2.0	2.7
1998 JD	0.9	0.9	1.1	0.5	0.6	1.8	0.6	0.4	1.4	1.7
1997 JANUAR	1.8	1.8	1.6	1.2	1.4	5.9	0.9	1.2	2.2	2.7
FEBRUAR	1.6	1.7	1.5	0.9	0.9	1.3	0.8	1.0	2.3	2.7
MAERZ	1.4	1.6	1.3	0.6	-	-5.6	0.8	0.8	2.2	2.7
APRIL	1.2	1.3	1.2	0.5	0.2	-4.3	0.7	0.6	1.6	2.8
MAI	1.5	1.5	1.5	0.6	1.0	-	1.2	0.6	2.0	2.7
JUNI	1.6	1.6	1.6	0.9	1.1	-0.1	1.3	0.7	1.9	2.7
JULI	1.6	1.6	1.7	0.9	0.8	-2.5	1.2	0.9	2.2	2.6
AUGUST	1.7	1.7	1.6	1.2	0.9	-1.2	1.1	1.3	2.0	2.7
SEPTEMBER	1.7	1.6	1.7	1.1	1.3	3.1	1.2	1.0	2.0	2.6
OKTOBER	1.5	1.4	1.6	1.0	1.5	5.3	1.2	0.8	1.8	2.5
NOVEMBER	1.7	1.6	1.7	1.0	1.9	7.8	1.2	0.8	2.2	2.4
DEZEMBER	1.6	1.4	1.6	0.9	2.0	9.7	1.2	0.6	2.0	2.2
1998 JANUAR	1.2	1.1	1.4	0.5	1.3	2.3	1.1	0.1	1.9	2.1
FEBRUAR	1.1	1.0	1.3	0.4	1.2	1.0	1.2	0.1	1.7	2.0
MAERZ	1.0	1.0	1.3	0.4	1.3	1.8	1.1	0.1	1.5	2.0
APRIL	1.4	1.3	1.6	0.7	1.3	1.7	1.3	0.5	2.2	1.9
MAI	1.0	1.0	1.3	0.8	1.2	3.5	0.8	0.6	1.2	1.7
JUNI	1.0	1.0	1.2	0.7	0.9	3.1	0.6	0.7	1.2	1.6
JULI	0.9	0.9	1.0	0.6	0.6	2.3	0.5	0.6	0.9	1.6
AUGUST	0.8	0.8	1.1	0.3	0.6	2.7	0.4	0.2	1.2	1.6
SEPTEMBER	0.7	0.8	1.0	0.2	0.4	1.6	0.3	0.2	0.9	1.7
OKTOBER	0.7	0.8	1.0	0.1	0.1	0.3	-	0.1	1.2	1.6
NOVEMBER	0.7	0.7	1.0	0.2	-	1.1	-0.2	0.2	1.2	1.6
DEZEMBER	0.5	0.6	0.9	-	-0.1	0.2	-0.2	0.1	1.0	1.6

1) KARTOFFELN, FRISCHGEMUESE, FRISCHOBST EINSCHL. SUEDFRUECHTE, FRISCHFISCH UND BLUMEN.

FRUEHERES BUNDESGBIET

1 PREISINDEX FUER DIE LEBENSHALTUNG

1.2 4-PERSONEN-HAUSHALTE VON BEAMTEN UND ANGESTELLTEN
MIT HOEHEREM EINKOMMEN

1.2.3 AKTUELLE ERGEBNISSE

1991 = 100

LFD. NR.	INDEX, INDEXGRUPPE	WAEGLINGS- ANTEIL AM GESAMT- INDEX IN PROMILLE	VERKET- TUNGS- FAKTOR	1998 DURCH- SCHNITT	1998			VERAENDERUNG DEZ. 1998 GEGENUEBER DEZ. NOV. 1997 1998 IN PROZENT
					1997	1998		
					DEZ.	NOV.	DEZ.	
327	GESAMTINDEX	1000	0,89681	117,3	116,6	117,2	117,2	+ 0,5 -
328	GESAMTINDEX OHNE SAISONWAREN 1)	977,65	0,89681	117,6	116,9	117,6	117,6	+ 0,6 -
329	SAISONWAREN 1)	22,35	0,87988	103,2	100,4	98,5	100,9	+ 0,5 + 2,4
330	GESAMTINDEX OHNE SAISONABHAENIGE NAHRUNGSMITTEL	984,31	0,89753	117,5	116,9	117,6	117,5	+ 0,5 - 0,1
331	SAISONABHAENIGE NAHRUNGSMITTEL	15,69	0,83862	100,8	96,4	93,8	96,6	+ 0,2 + 3,0
332	GESAMTINDEX OHNE WOHNUNGSMIETE	813,52	0,90865	114,3	113,7	114,1	114,1	+ 0,4 -
333	GESAMTINDEX OHNE HEIZOEL	994,92	0,89243	117,5	116,7	117,4	117,4	+ 0,6 -
334	GESAMTINDEX OHNE HEIZOEL UND KRAFTSTOFFE	986,58	0,88768	117,4	116,4	117,4	117,5	+ 0,9 + 0,1
GLIEDERUNG NACH HAUPTGRUPPEN UND GRUPPEN (VERWENDUNGSZWECK)								
335	NAHRUNGSMITTEL, GETRAENKE, TABAKWAREN	200,68	0,82214	111,5	110,6	111,1	111,3	+ 0,6 + 0,2
336	BEKLEIDUNG, SCHUHE	80,19	0,90642	110,3	110,0	110,7	110,7	+ 0,6 -
337	WOHNUNGSMIETEN, ENERGIE (OHNE KRAFTSTOFFE)	229,06	0,90432	124,8	124,0	125,1	125,0	+ 0,8 - 0,1
338	WOHNUNGSMIETEN	186,48	0,85253	130,3	129,0	130,9	130,9	+ 1,5 -
339	ENERGIE (OHNE KRAFTSTOFFE)	42,58	1,12125	100,5	102,0	99,5	99,9	- 3,0 - 0,6
340	MOEBEL, HAUSHALTSGERAETE U. A. GUETER FUER DIE HAUSHALTSFUHRUNG	76,44	0,90788	112,5	111,8	112,9	113,0	+ 1,1 + 0,1
341	GUETER FUER DIE GESUNDHEITS- UND KOERPERPFLEGE	65,44	0,89855	114,9	114,2	115,4	115,5	+ 1,1 + 0,1
342	GUETER FUER VERKEHR UND NACHRICHTENUEBERMITTLUNG	161,19	0,89207	116,3	116,4	116,4	115,8	- 0,5 - 0,5
343	GUETER FUER BILDUNG, UNTERHALTUNG, FREIZEIT (OHNE DIENSTLEISTUNGEN DES GASTGEBERES)	113,96	0,82130	114,8	114,1	115,4	115,5	+ 1,2 + 0,1
344	GUETER FUER DIE PERSOENLICHE AUSSTATTUNG, DIENSTLEISTUNGEN DES BEHERBERGUNGSGEBERES SOWIE GUETER SONSTIGER ART	73,64	0,81111	130,3	127,8	127,1	128,1	+ 0,2 + 0,8
GLIEDERUNG NACH DAUERHAFTIGKEIT UND WERT DER GUETER								
345	VERBRAUCHSGUETER UND REPARATUREN	346,27	0,95252	112,0	112,0	111,7	111,6	- 0,4 - 0,1
346	VERBRAUCHSGUETER	322,37	0,98000	111,0	111,0	110,6	110,5	- 0,5 - 0,1
347	REPARATUREN	23,90	0,82468	125,9	124,8	126,4	126,5	+ 1,4 + 0,1
348	GEBRAUCHSGUETER VON MITTLERER LEBENSDAUER UND/ODER BEGRENZTEM WERT	148,64	0,90725	110,8	110,4	111,3	111,3	+ 0,8 -
349	LANGLEBIGE, HOCHWERTIGE GEBRAUCHSGUETER	133,74	0,88889	107,5	106,8	107,8	107,8	+ 0,8 -
350	DIENSTLEISTUNGEN UND WOHNUNGSNUTZUNG	370,36	0,84978	128,3	128,9	128,2	128,3	+ 1,1 + 0,1
351	DAR.: DIENSTLEISTUNGEN	183,87	0,84689	128,3	124,7	125,4	125,7	+ 0,8 + 0,2
GLIEDERUNG NACH WAREN, LEISTUNGEN UND WOHNUNGSNUTZUNG								
352	VERBRAUCHS- UND GEBRAUCHSGUETER	586,65	0,93720	109,7	109,5	109,6	109,5	- - 0,1
353	NAHRUNGSMITTEL	131,46	0,82911	108,4	107,8	107,4	107,7	- 0,1 + 0,3
354	SAISONABHAENIGE NAHRUNGSMITTEL	15,69	0,83862	100,8	96,4	93,8	96,6	+ 0,2 + 3,0
355	SONSTIGE NAHRUNGSMITTEL	115,77	0,94179	109,5	109,4	109,2	109,2	- 0,2 -
356	ANDERE VERBRAUCHS- UND GEBRAUCHSGUETER	494,19	0,94084	110,1	110,0	110,9	110,1	+ 0,1 - 0,2
357	ANDERE VERBR.- U. GEBRAUCHSGUETER OHNE BLUMEN, KOHLE U. HEIZOEL	422,34	0,93081	110,4	110,2	110,7	110,5	+ 0,3 - 0,2
358	ANDERE VERBR.- U. GEBR.-GUET. OHNE BLUMEN, KOHLE, HEIZOEL U. KRAFTST.	394,00	0,92150	109,9	109,2	110,2	110,2	+ 0,9 -
359	DIENSTLEISTUNGEN UND REPARATUREN	240,46	0,84884	125,0	123,4	124,4	124,6	+ 1,0 + 0,2
360	DAR.: GASTGEBERBELEISTUNGEN	62,55	0,81485	119,4	116,1	116,5	117,2	+ 0,9 + 0,6
361	VERZEHRE IN GASTSTAETTEN	40,10	0,87278	117,2	116,1	117,7	117,7	+ 1,4 -
362	UEBERNACHTUNG	22,45	0,72758	123,4	116,2	114,4	116,2	- + 1,6
363	HANDWERKERLEISTUNGEN (OHNE BAUHANDWERKER)	28,81	0,83077	127,9	126,4	128,5	128,6	+ 1,7 + 0,1
364	VERKEHRSLEISTUNGEN	12,10	0,88048	123,5	121,5	123,6	124,3	+ 2,3 + 0,6
365	UNTERRICHT UND KINDERSARTENBESUCH	16,48	0,86732	139,4	135,7	142,4	142,5	+ 5,0 + 0,1
366	WOHNUNGS- UND GARAGENNUTZUNG	189,89	0,85179	128,9	128,6	130,5	130,5	+ 1,5 -

1) KARTOFFELN, FRISCHGEMUESE, FRISCHOBST EINSCHL. SUEDFRUECHTE, FRISCHFISCH UND BLUMEN.

FRUEHERES BUNDESGBIET

1 PREISINDEX FUER DIE LEBENSHALTUNG

1.3 4-PERSONEN-HAUSHALTE VON ARBEITERN UND ANGESTELLTEN MIT MITTLEREM EINKOMMEN

1.3.1 GLIEDERUNG NACH HAUPTGRUPPEN

JAHR — MONAT	GE- SAMT- INDEX	HAUPTGRUPPE / GRUPPE									
		NAH- RUNGS- MITTEL, GE- TRAENKE, TABAK- WAREN	BE- KLEI- DUNG SCHUHE	WOHNUNGSMIETEN, ENERGIE (OHNE KRAFTSTOFFE)			MOEBEL, HAUS- HALTSGE- RAETE UND ANDERE GUETER FUER DIE HAUS- HALTS- FUEHRUNG	GUETER FUER			
				ZU- SAMMEN	WOH- NUNGS- MIETEN	ENERGIE (OHNE KRAFT- STOFFE)		GE- SUND- HEITS- UND KOERPER- PFLEGE	VERKEHR UND NACH- RICHTEN- LIEBER- MITT- LUNG	BIL- DUNG, UNTER- HALTUNG, FREI- ZEIT	PERSOENL. AUSSTATT., DIENSTL. D. BEHER- BERGUNGS- GEN. SON. GUETER SON. ART

1991 = 100

1994 JD	111.0	106.8	107.3	114.3	117.0	103.3	107.7	113.3	112.0	109.5	120.9
1995 JD	112.9	108.1	108.4	117.8	121.6	102.8	109.2	114.7	113.0	111.2	123.8
1996 JD	114.4	109.1	109.3	120.2	125.3	99.7	110.1	116.1	115.1	112.4	124.0
1997 JD	116.6	110.7	109.8	123.5	128.9	102.0	110.6	126.0	115.9	114.9	126.0
1998 JD	117.8	112.0	110.4	125.1	131.2	100.5	111.6	133.8	115.7	116.2	126.1
1997 JANUAR	115.5	110.0	109.7	122.6	127.5	103.0	110.4	118.7	115.5	114.7	121.5
FEBRUAR	115.9	110.1	109.7	122.7	127.9	102.9	110.5	118.5	115.7	114.7	125.5
MAERZ	115.8	110.0	109.8	122.8	128.2	101.3	110.5	118.5	115.7	114.7	124.0
APRIL	115.8	110.4	109.8	123.0	128.4	101.2	110.6	119.8	115.5	114.6	121.4
MAI	116.2	111.1	109.9	123.2	128.7	101.5	110.6	119.6	115.5	114.8	124.9
JUNI	116.5	111.5	109.8	123.5	129.0	101.5	110.6	119.6	115.5	114.6	126.6
JULI	117.4	111.2	109.7	123.6	129.1	101.6	110.6	132.8	115.8	114.6	134.6
AUGUST	117.5	110.8	109.8	123.8	129.3	102.2	110.6	132.9	116.7	114.6	134.1
SEPTEMBER	117.2	110.8	109.9	123.9	129.4	101.8	110.7	132.9	116.6	115.0	127.6
OKTOBER	117.1	110.7	110.1	124.2	129.6	102.7	110.7	133.0	116.4	115.1	125.2
NOVEMBER	117.0	110.9	110.2	124.3	129.8	102.5	110.8	133.0	116.2	115.3	122.4
DEZEMBER	117.1	111.1	110.1	124.4	129.9	102.2	110.9	133.2	115.9	115.5	124.2
1998 JANUAR	117.2	111.6	110.0	124.5	130.3	101.4	110.9	133.2	115.5	115.8	123.3
FEBRUAR	117.4	111.7	110.1	124.7	130.5	101.3	111.0	133.4	115.4	118.1	126.0
MAERZ	117.3	111.5	110.2	124.7	130.7	100.6	111.1	133.4	115.0	116.0	124.4
APRIL	117.6	112.0	110.3	125.0	130.9	101.6	111.5	133.7	115.6	118.0	124.5
MAI	117.9	113.0	110.4	125.1	131.0	101.4	111.6	133.8	115.7	118.1	124.5
JUNI	118.0	113.0	110.4	125.1	131.2	100.8	111.7	133.9	115.9	115.9	126.2
JULI	118.4	112.5	110.3	125.2	131.3	100.7	111.7	134.0	116.3	118.0	133.0
AUGUST	118.3	112.0	110.3	125.2	131.5	100.3	111.8	134.1	116.2	118.1	133.6
SEPTEMBER	117.9	111.8	110.5	125.4	131.7	100.2	111.8	134.2	116.0	118.3	126.3
OKTOBER	117.8	111.5	110.6	125.4	131.8	99.8	111.9	134.3	116.0	118.5	126.1
NOVEMBER	117.7	111.6	110.8	125.4	131.9	99.4	112.0	134.3	115.9	117.0	122.5
DEZEMBER	117.7	111.7	110.8	125.2	131.9	98.9	112.0	134.3	115.9	117.1	123.6

RELATIVE VERAEANDERUNGEN GEGENUEBER DEN ENTSPRECHENDEN VORJAHRESEERGEBNISSEN IN PROZENT

1994 JD	2.8	1.5	1.4	3.9	4.6	0.6	1.6	4.6	3.0	2.3	4.9
1995 JD	1.7	1.2	1.0	3.1	3.9	-0.7	1.4	1.2	0.9	1.6	2.4
1996 JD	1.3	0.9	0.8	2.0	3.0	-2.8	0.8	1.2	1.9	1.1	0.2
1997 JD	1.9	1.5	0.5	2.7	2.9	2.3	0.5	8.5	0.7	2.2	1.6
1998 JD	1.0	1.2	0.5	1.3	1.8	-1.6	0.9	6.3	-0.2	1.1	0.1
1997 JANUAR	1.9	1.5	0.7	3.3	3.0	4.5	0.6	1.1	1.0	2.4	0.7
FEBRUAR	1.8	1.1	0.6	3.0	3.0	3.3	0.5	3.4	0.9	2.2	1.9
MAERZ	1.6	0.7	0.6	2.9	3.1	2.4	0.5	3.2	0.7	2.1	2.1
APRIL	1.4	0.8	0.6	2.9	3.1	1.8	0.5	3.1	-	2.1	0.7
MAI	1.6	1.5	0.5	2.9	3.0	2.8	0.5	3.0	-0.2	2.3	1.6
JUNI	1.7	1.6	0.5	3.0	3.0	2.9	0.5	2.9	0.3	2.1	1.4
JULI	2.2	1.5	0.5	2.8	2.9	2.6	0.5	14.2	0.7	2.1	2.4
AUGUST	2.4	1.5	0.5	3.0	3.0	3.1	0.5	14.3	1.5	2.0	2.1
SEPTEMBER	2.2	1.8	0.5	2.5	2.7	1.3	0.5	14.2	1.2	2.0	2.1
OKTOBER	2.0	1.9	0.5	2.3	2.6	0.8	0.5	14.3	0.8	2.0	0.6
NOVEMBER	2.1	1.7	0.5	2.3	2.4	1.4	0.5	14.1	0.7	2.1	2.3
DEZEMBER	1.9	1.8	0.4	2.1	2.3	0.7	0.5	14.2	0.5	2.1	1.6
1998 JANUAR	1.5	1.5	0.3	1.5	2.2	-1.8	0.5	14.1	-	1.0	1.5
FEBRUAR	1.3	1.5	0.4	1.8	2.0	-1.0	0.5	11.8	-0.3	1.2	0.4
MAERZ	1.3	1.4	0.4	1.5	2.0	-0.7	0.5	11.8	-0.6	1.1	0.3
APRIL	1.6	1.4	0.5	1.6	1.9	0.4	0.8	11.8	0.1	1.2	2.6
MAI	1.5	1.7	0.5	1.5	1.8	-0.1	0.9	11.9	0.2	1.1	-0.3
JUNI	1.3	1.3	0.5	1.3	1.7	-0.7	1.0	12.0	0.3	1.1	-0.3
JULI	0.9	1.2	0.5	1.3	1.7	-0.9	1.0	0.9	0.4	1.2	-1.2
AUGUST	0.7	1.1	0.5	1.1	1.7	-1.9	1.1	0.9	-0.4	1.3	-0.4
SEPTEMBER	0.6	0.9	0.5	1.2	1.8	-1.7	1.0	1.0	-0.5	1.1	-1.0
OKTOBER	0.6	0.7	0.5	1.0	1.7	-2.8	1.1	1.0	-0.3	1.2	-0.1
NOVEMBER	0.6	0.6	0.5	0.9	1.6	-3.0	1.1	1.0	-0.3	1.5	0.1
DEZEMBER	0.5	0.5	0.6	0.6	1.5	-3.2	1.0	0.8	-0.5	1.4	-0.5

FRUEHERES BUNDESGBIET

1 PREISINDEX FUER DIE LEBENSHALTUNG

1.3 4-PERSONEN-HAUSHALTE VON ARBEITERN UND ANGESTELLTEN MIT MITTLEREM EINKOMMEN

1.3.2 GLIEDERUNG NACH WAREN, LEISTUNGEN UND WOHNUNGSNUTZUNG

J A H R ----- M O N A T	GESAMT- INDEX	GESAMT- INDEX OHNE SAISON- WAREN 1)	GESAMT- INDEX OHNE HEIZOEL UND KRAFT- STOFFE	VERBRAUCHS- UND GEBRAUCHSGUETER					DIENST- LEI- STUNGEN UND REPARA- TUREN	WOHNUNGS- UND GARAGEN- NUTZUNG
				ZU- SAM- MEN	DAR. NAHRUNGSMITTEL		ANDERE VER- BRAUCHS- UND GE- BRAUCHS- GUETER			
					ZU- SAM- MEN	SAISON- WAREN		SONSTIGE NAHRUNGS- MITTEL		

1991 = 100

1994 JD	111.0	111.3	110.8	107.3	105.0	94.6	106.1	108.1	116.7	116.7
1995 JD	112.9	113.2	113.0	108.1	105.8	97.9	106.7	108.9	119.3	121.3
1996 JD	114.4	114.7	114.3	108.8	107.0	99.5	107.9	109.5	121.1	124.9
1997 JD	116.6	116.9	116.4	110.4	108.3	100.9	109.1	111.1	123.7	128.4
1998 JD	117.8	118.1	118.0	111.1	109.1	103.1	109.7	111.9	125.2	130.7
1997 JANUAR	115.5	115.7	115.2	109.6	107.6	100.9	108.4	110.3	121.7	127.1
FEBRUAR	115.9	116.2	115.7	109.8	107.8	102.4	108.4	110.5	123.0	127.4
MAERZ	115.8	116.1	115.6	109.6	107.6	99.5	108.5	110.4	122.6	127.7
APRIL	115.8	116.0	115.7	109.7	108.1	105.2	108.5	110.3	122.0	128.0
MAI	116.2	116.4	116.1	110.0	109.0	109.7	108.9	110.4	123.1	128.2
JUNI	116.5	116.6	116.4	110.1	109.3	109.6	109.3	110.4	123.8	128.5
JULI	117.4	117.7	117.3	110.8	108.8	104.2	109.3	111.5	126.4	128.6
AUGUST	117.5	117.9	117.3	111.0	108.2	97.6	109.4	112.0	126.3	128.8
SEPTEMBER	117.2	117.6	117.0	110.9	108.1	95.3	109.5	111.9	124.6	128.9
OKTOBER	117.1	117.5	116.9	110.9	108.0	93.9	109.6	112.0	123.9	129.1
NOVEMBER	117.0	117.4	116.9	110.9	108.2	94.7	109.7	111.9	123.2	129.3
DEZEMBER	117.1	117.5	117.0	111.0	108.5	97.9	109.7	111.9	123.7	129.4
1998 JANUAR	117.2	117.5	117.3	110.9	109.2	104.3	109.7	111.5	123.8	129.8
FEBRUAR	117.4	117.7	117.5	110.9	109.3	104.6	109.8	111.5	124.9	130.0
MAERZ	117.3	117.6	117.4	110.7	109.1	102.3	109.8	111.4	124.1	130.2
APRIL	117.6	117.8	117.7	111.2	109.6	107.2	109.9	111.8	124.4	130.4
MAI	117.9	118.0	118.1	111.6	110.3	113.7	109.9	112.1	124.6	130.5
JUNI	118.0	118.2	118.3	111.5	110.2	112.9	109.9	112.0	125.2	130.7
JULI	118.4	118.7	118.6	111.4	109.5	106.6	109.8	112.2	127.4	130.8
AUGUST	118.3	118.7	118.5	111.2	108.7	100.2	109.7	112.0	127.7	130.9
SEPTEMBER	117.9	118.3	118.2	111.1	108.4	98.8	108.7	112.1	126.5	131.2
OKTOBER	117.8	118.3	118.1	111.0	108.0	93.8	108.6	112.0	125.2	131.3
NOVEMBER	117.7	118.2	118.0	111.0	108.1	95.9	109.5	112.0	124.8	131.3
DEZEMBER	117.7	118.1	118.1	110.9	108.3	98.4	109.4	111.8	124.8	131.3

RELATIVE VERÄNDERUNGEN GEGENUEBER DEN ENTSPRECHENDEN VORJAHRESEERGEBNISSEN IN PROZENT

1994 JD	2.8	2.8	2.6	1.9	1.4	7.5	0.7	2.0	3.7	4.5
1995 JD	1.7	1.7	1.9	0.7	0.8	3.5	0.6	0.7	2.2	3.9
1996 JD	1.3	1.3	1.2	0.6	1.1	1.6	1.1	0.6	1.5	3.0
1997 JD	1.9	1.9	1.8	1.5	1.2	1.4	1.1	1.5	2.1	2.8
1998 JD	1.0	1.0	1.4	0.6	0.7	2.2	0.6	0.7	1.2	1.8
1997 JANUAR	1.9	1.7	1.6	1.3	1.3	5.1	1.0	1.3	1.8	3.0
FEBRUAR	1.8	1.8	1.8	1.2	0.9	1.2	0.9	1.2	2.1	2.9
MAERZ	1.6	1.7	1.5	0.8	0.3	-5.4	0.9	1.0	2.2	3.0
APRIL	1.4	1.5	1.5	0.6	0.4	-3.3	0.9	0.7	1.8	3.1
MAI	1.6	1.6	1.6	0.9	1.2	0.6	1.2	0.8	2.0	3.0
JUNI	1.7	1.7	1.7	1.1	1.2	-0.2	1.4	1.1	2.0	3.0
JULI	2.2	2.3	2.1	1.7	0.9	-2.3	1.3	2.1	2.3	2.9
AUGUST	2.4	2.3	2.2	2.1	1.0	-1.0	1.2	2.5	2.2	3.0
SEPTEMBER	2.2	2.2	2.2	2.0	1.5	3.5	1.2	2.2	2.2	2.6
OKTOBER	2.0	1.9	2.1	1.8	1.6	5.9	1.2	1.9	1.8	2.5
NOVEMBER	2.1	2.0	2.2	1.7	1.9	7.8	1.3	1.7	2.5	2.5
DEZEMBER	1.9	1.8	2.1	1.7	2.0	9.5	1.3	1.6	2.3	2.2
1998 JANUAR	1.5	1.6	1.8	1.2	1.5	3.4	1.2	1.1	1.7	2.1
FEBRUAR	1.3	1.3	1.6	1.0	1.4	2.1	1.3	0.9	1.5	2.0
MAERZ	1.3	1.3	1.6	1.0	1.4	2.8	1.2	0.9	1.2	2.0
APRIL	1.6	1.6	1.7	1.4	1.4	1.9	1.3	1.4	2.0	1.8
MAI	1.5	1.4	1.7	1.5	1.2	3.6	0.9	1.5	1.2	1.8
JUNI	1.3	1.4	1.6	1.3	0.8	3.0	0.6	1.4	1.1	1.7
JULI	0.9	0.8	1.1	0.5	0.6	2.3	0.5	0.6	0.8	1.7
AUGUST	0.7	0.7	1.0	0.2	0.6	2.7	0.3	-	1.1	1.6
SEPTEMBER	0.6	0.6	1.0	0.2	0.3	1.6	0.2	0.2	0.7	1.8
OKTOBER	0.6	0.7	1.0	0.1	-	-0.1	-	-	1.0	1.7
NOVEMBER	0.6	0.7	0.9	0.1	-0.1	1.3	-0.2	0.1	1.1	1.5
DEZEMBER	0.5	0.5	0.9	-0.1	-0.2	0.5	-0.3	-0.1	0.9	1.5

1) KARTOFFELN, FRISCHGEMUESE, FRISCHOBST EINSCHL. SUEDFRUECHTE, FRISCHFISCH UND BLUMEN.

FRUEHERES BUNDESGBIET

1 PREISINDEX FUER DIE LEBENSNAHRUNG

1.3 4-PERSONEN-HAUSHALTE VON ARBEITERN UND ANGESTELLTEN
MIT MITTLEREM EINKOMMEN

1.3.3 AKTUELLE ERGEBNISSE

1991 = 100

LFD. NR.	INDEX, INDEXGRUPPE	MAGELINGS- ANTEIL AM GESAMT- INDEX IN PROZENT	VERKET- TUNGS- FAKTOR	1998 DURCH- SCHNITT	1997			VERAENDERUNG DEZ. 1998 GEGENUEBER DEZ. NOV. 1997 1998 IN PROZENT
					DEZ.	NOV.	DEZ.	
367	GESAMTINDEX	1000	0,90923	117,8	117,1	117,7	117,7	+ 0,5 -
368	GESAMTINDEX OHNE SAISONWAAREN 1)	877,69	0,90406	118,1	117,5	118,2	118,1	+ 0,5 - 0,1
369	SAISONWAAREN 1)	22,41	0,86513	104,4	100,9	99,3	101,6	+ 0,7 + 2,3
370	GESAMTINDEX OHNE SAISONABHAENGIGE NAHRUNGSMITTEL	983,48	0,90406	118,0	117,5	118,1	118,0	+ 0,4 - 0,1
371	SAISONABHAENGIGE NAHRUNGSMITTEL	16,52	0,82674	103,1	97,9	96,9	98,4	+ 0,5 + 2,6
372	GESAMTINDEX OHNE WOHNUNGSMIETE	797,58	0,91689	114,4	113,9	114,2	114,1	+ 0,2 - 0,1
373	GESAMTINDEX OHNE HEIZOEL	884,27	0,89860	118,0	117,3	118,0	118,0	+ 0,6 -
374	GESAMTINDEX OHNE HEIZOEL UND KRAFTSTOFFE	862,30	0,89416	118,0	117,0	118,0	118,1	+ 0,9 + 0,1

GLIEDERUNG NACH HAUPTGRUPPEN UND GRUPPEN (VERWENDUNGSZWECK)

375	NAHRUNGSMITTEL, GETRAENKE, TABAKWAAREN	237,69	0,92481	112,0	111,1	111,6	111,7	+ 0,5 + 0,1
376	BEKLEIDUNG, SCHUHE	76,14	0,90669	110,4	110,1	110,8	110,8	+ 0,6 -
377	WOHNUNGSMIETEN, ENERGIE (OHNE KRAFTSTOFFE)	263,16	0,90883	125,1	124,4	125,4	125,2	+ 0,6 - 0,2
378	WOHNUNGSMIETEN	202,44	0,84657	131,2	128,9	131,9	131,8	+ 1,5 -
379	ENERGIE (OHNE KRAFTSTOFFE)	50,72	1,11160	100,5	102,2	98,4	98,8	- 3,2 - 0,5
380	MOEBEL, HAUSHALTSGERAETE U. A. GUETER FUER DIE HAUSHALTSFUHRUNG	71,09	0,91019	111,6	110,9	112,0	112,0	+ 1,0 -
381	GUETER FUER DIE GESUNDEITS- UND KOERPERPFLEGE	36,33	0,88204	133,9	133,2	134,3	134,3	+ 0,8 -
382	GUETER FUER VERKEHR UND NACHRICHTENUEBERMITTLUNG	170,00	0,90704	115,7	115,9	115,9	115,3	- 0,5 - 0,5
383	GUETER FUER BILDUNG, UNTERHALTUNG, FREIZEIT (OHNE DIENSTLEISTUNGEN DES GASTGEBERES)	100,84	0,92472	116,2	115,5	117,0	117,1	+ 1,4 + 0,1
384	GUETER FUER DIE PERSOENLICHE AUSSTATTUNG, DIENSTLEISTUNGEN DES BEHERBERGUNGSGEBERES SOWIE GUETER SONSTIGER ART	54,75	0,79848	126,1	124,2	122,5	123,6	- 0,5 + 0,9

GLIEDERUNG NACH BEDARFSGRUPPEN

385	ERNAEHRUNG	186,96	0,92390	109,9	109,9	109,1	109,9	- + 0,2
386	GETRAENKE UND TABAKWAAREN	50,74	0,82603	119,7	117,8	120,6	120,4	+ 2,2 - 0,2
387	WOHNUNG	202,66	0,84657	131,2	129,9	131,9	131,9	+ 1,5 -
388	HEIZUNG UND BELEUCHTUNG	52,98	1,10671	101,0	102,5	100,0	98,5	- 2,9 - 0,5
389	HAUSRAT	98,07	0,92451	110,2	109,8	110,4	110,5	+ 0,6 + 0,1
390	BEKLEIDUNG	78,42	0,90669	110,4	110,1	110,8	110,8	+ 0,6 -
391	REINIGUNG UND KOERPERPFLEGE	45,02	0,87578	131,4	130,5	131,8	131,8	+ 1,0 -
392	BILDUNG, UNTERHALTUNG UND ERHOLUNG	106,67	0,85250	121,2	119,2	120,2	120,6	+ 1,2 + 0,3
393	VERKEHR	178,28	0,88665	117,2	117,6	117,3	116,9	- 0,6 - 0,3

GLIEDERUNG NACH DAUERHAFTIGKEIT UND WERT DER GUETER

394	VERBRAUCHSGUETER UND REPARATUREN	393,10	0,95160	119,6	119,7	119,2	113,1	- 0,5 - 0,1
395	VERBRAUCHSGUETER	372,67	0,95623	119,0	119,0	112,5	112,4	- 0,5 - 0,1
396	REPARATUREN	20,43	0,82628	128,0	124,9	128,5	128,6	+ 1,4 + 0,1
397	GEBRAUCHSGUETER VON MITTLERER LEBENSDAUER UND/ODER BEGRENZTEM WERT	140,49	0,90809	110,7	110,2	111,1	111,1	+ 0,8 -
398	LANGLEBIGE, HOCHWERTIGE GEBRAUCHSGUETER	130,90	0,89762	108,0	107,2	108,4	108,3	+ 1,0 - 0,1
399	DIENSTLEISTUNGEN UND WOHNUNGSNUTZUNG	336,71	0,84743	129,4	128,0	129,4	129,5	+ 1,2 + 0,1
400	DAR.: DIENSTLEISTUNGEN	133,27	0,84339	128,7	125,1	126,8	126,0	+ 0,7 + 0,2

GLIEDERUNG NACH WAAREN, LEISTUNGEN UND WOHNUNGSNUTZUNG

401	VERBRAUCHS- UND GEBRAUCHSGUETER	608,95	0,94163	111,1	111,0	111,0	110,9	- 0,1 - 0,1
402	NAHRUNGSMITTEL	162,43	0,92604	109,1	108,5	108,1	108,9	- 0,2 + 0,2
403	SAISONABHAENGIGE NAHRUNGSMITTEL	16,52	0,82674	103,1	97,8	96,9	98,4	+ 0,5 + 2,6
404	SONSTIGE NAHRUNGSMITTEL	145,91	0,94090	109,7	109,7	109,5	109,4	- 0,3 - 0,1
405	ANDERE VERBRAUCHS- UND GEBRAUCHSGUETER	446,52	0,94621	111,9	111,9	112,0	111,8	- 0,1 - 0,2
406	ANDERE VERBR.- U. GEBRAUCHSGUETER OHNE BLUMEN, KOHLE U. HEIZOEL	434,63	0,93786	112,9	112,1	112,6	112,4	+ 0,3 - 0,2
407	ANDERE VERBR.- U. GEBR.-GUET. OHNE BLUMEN, KOHLE, HEIZOEL U. KRAFTST.	402,88	0,92750	111,9	111,1	112,2	112,2	+ 1,0 -
408	DIENSTLEISTUNGEN UND REPARATUREN	179,63	0,84876	125,2	123,7	124,6	124,8	+ 0,9 + 0,2
409	DAR.: GASTGEBERLEISTUNGEN	50,82	0,81709	119,2	115,9	116,3	116,9	+ 0,9 + 0,5
410	VERZEH R IN GASTSTAETTEN	34,91	0,87123	117,3	116,2	117,8	117,8	+ 1,4 -
411	UEBERNACHTUNG	16,91	0,72036	123,2	115,2	112,9	114,9	- 0,3 + 1,8
412	HANDWERKERLEISTUNGEN (OHNE BAUHANDWERKER)	25,06	0,83148	128,0	126,6	128,6	129,7	+ 1,7 + 0,1
413	VERKEHRSL EISTUNGEN	8,17	0,87811	124,8	122,6	125,0	125,6	+ 2,4 + 0,5
414	UNTERRICHT UND KINDERGARTENBESUCH	14,81	0,87812	142,5	138,4	146,6	146,6	+ 5,9 -
415	WOHNUNGS- UND GARAGENNUTZUNG	211,42	0,84857	130,7	129,4	131,3	131,3	+ 1,5 -

1) KARTOFFELN, FRISCHGEMUESE, FRISCHOBST EINSCHL. SUEDFRUECHTE, FRISCHFISCH UND BLUMEN.

FRUEHERES BUNDESGBIET

1 PREISINDEX FUER DIE LEBENSHALTUNG

1.4 2-PERSONEN-HAUSHALTE VON RENTEN- UND SOZIALHILFEEMPAEANGERN MIT GERINGEM EINKOMMEN

1.4.1 GLIEDERUNG NACH HAUPTGRUPPEN

JAHR — MONAT	GE- SAMT- INDEX	HAUPTGRUPPE / GRUPPE									
		NAHRUNGS- MITTEL, GE- TRAEENKE, TABAK- WAREN	BE- KLEI- DUNG, SCHUHE	WOHNUNGSMIETEN, ENERGIE (OHNE KRAFTSTOFFE)			MOEBEL, HAUS- HALTSGE- RAETE UND ANDERE GUETER FUER DIE HAUS- HALTSGE- FUHRUNG	GUETER FUER			
				ZU- SAMMEN	WOHN- NUNGS- MIETEN	ENERGIE (OHNE KRAFT- STOFFE)		GE- SUND- HEITS- UND KOEPPER- PFLEGE	VERKEHR UND NACH- RICHTEN- UEBER- MITT- LUNG	BIL- DUNG, UNTER- HALTUNG, FREI- ZEIT	PERSOENL. AUSSTATT., DIENSTL., D. BEHER- BERGUNGSGE- W. SON. GUETER SON. ART
1991 = 100											
1994 JD	111.4	106.0	107.5	114.2	117.4	102.9	108.6	120.7	111.7	109.9	121.3
1995 JD	113.6	107.6	108.5	117.7	122.2	102.2	110.0	122.4	112.8	111.4	124.1
1996 JD	115.0	108.5	109.4	120.1	126.1	99.2	111.0	124.0	112.7	112.5	124.5
1997 JD	118.2	110.2	110.0	123.6	130.0	101.7	111.6	144.6	113.8	116.7	126.5
1998 JD	120.1	111.6	110.7	125.2	132.4	100.4	112.6	160.6	113.8	117.8	128.9
1997 JANUAR	116.3	109.9	109.8	122.7	128.6	102.9	111.3	124.5	113.3	116.8	122.4
FEBRUAR	117.0	109.4	109.8	122.9	129.0	101.8	111.4	130.6	113.4	116.8	126.8
MAERZ	118.9	109.1	109.9	122.9	129.3	101.1	111.4	130.6	113.5	116.8	124.9
APRIL	117.0	109.8	109.9	123.1	129.5	101.0	111.6	130.7	113.5	116.6	123.0
MAI	117.6	111.0	110.0	123.4	129.8	101.2	111.6	130.8	113.4	116.7	125.6
JUNI	117.8	111.5	109.9	123.6	130.1	101.2	111.6	130.8	113.5	116.5	127.0
JULI	119.5	111.0	109.8	123.7	130.2	101.3	111.7	159.3	113.7	116.4	133.4
AUGUST	119.4	110.3	109.8	124.0	130.4	101.9	111.7	159.3	114.4	116.3	133.1
SEPTEMBER	119.2	110.0	110.1	124.1	130.5	101.7	111.7	159.4	114.5	116.5	127.8
OKTOBER	119.1	109.9	110.3	124.3	130.7	102.3	111.7	159.4	114.3	116.7	125.7
NOVEMBER	119.2	110.9	110.4	124.5	130.9	102.1	111.9	159.5	114.2	117.1	123.2
DEZEMBER	119.4	110.8	110.3	124.6	131.0	101.9	111.9	159.8	113.7	117.3	124.8
1998 JANUAR	119.7	111.6	110.2	124.7	131.4	101.3	112.0	159.9	113.7	117.7	124.0
FEBRUAR	119.9	111.8	110.3	124.8	131.7	101.1	112.1	160.1	113.6	117.9	127.3
MAERZ	118.6	111.2	110.4	124.9	131.9	100.6	112.2	160.1	113.0	117.7	125.2
APRIL	120.1	111.9	110.6	125.1	132.0	101.4	112.5	160.5	113.7	117.7	125.4
MAI	120.5	113.1	110.7	125.2	132.2	101.1	112.7	160.6	113.7	117.8	125.6
JUNI	120.5	113.0	110.7	125.3	132.4	100.7	112.7	160.7	113.9	117.6	127.2
JULI	120.7	112.3	110.6	125.4	132.6	100.6	112.7	160.8	114.3	117.5	132.6
AUGUST	120.4	111.3	110.6	125.4	132.7	100.2	112.8	160.9	114.2	117.4	133.0
SEPTEMBER	120.1	110.9	110.8	125.6	133.0	100.1	112.9	160.9	114.1	117.7	127.3
OKTOBER	120.0	110.5	110.9	125.6	133.0	99.7	112.9	161.0	114.1	117.9	126.1
NOVEMBER	120.0	110.8	111.1	125.5	133.1	99.3	113.0	161.1	113.9	118.2	124.2
DEZEMBER	119.9	111.0	111.1	125.4	133.1	98.8	113.0	161.1	113.2	118.4	124.7

RELATIVE VERAENDERUNGEN GEGENUEBER DEN ENTSPRECHENDEN VORJAHRESERGEBNISSEN IN PROZENT

1994 JD	3.1	1.7	1.4	3.9	4.7	0.5	2.0	8.3	3.0	1.5	4.4
1995 JD	2.0	1.5	0.9	3.1	4.1	-0.7	1.3	1.4	1.0	1.4	2.3
1996 JD	1.2	0.8	0.8	2.0	3.2	-2.9	0.9	1.3	-0.1	1.0	0.3
1997 JD	2.8	1.6	0.5	2.9	3.1	2.5	0.5	16.6	1.0	3.7	1.6
1998 JD	1.6	1.3	0.6	1.3	1.8	-1.3	0.9	11.1	-	0.9	0.3
1997 JANUAR	2.1	1.4	0.7	3.5	3.4	4.2	0.6	1.0	1.3	4.1	0.9
FEBRUAR	2.3	1.0	0.5	3.4	3.4	3.4	0.5	5.7	1.1	3.8	1.8
MAERZ	2.1	0.4	0.5	3.2	3.4	2.6	0.5	5.7	0.9	3.8	2.0
APRIL	2.0	0.6	0.5	3.2	3.4	2.1	0.5	5.6	0.4	3.7	0.9
MAI	2.3	1.6	0.5	3.3	3.3	2.8	0.5	5.6	0.2	3.9	1.7
JUNI	2.3	1.8	0.5	3.3	3.3	3.0	0.5	5.5	0.6	3.7	1.4
JULI	3.5	1.5	0.5	3.0	3.1	2.6	0.6	28.4	0.9	3.7	2.2
AUGUST	3.6	1.7	0.5	3.2	3.2	3.2	0.5	28.4	1.4	3.7	1.8
SEPTEMBER	3.6	2.0	0.5	2.7	2.8	1.7	0.5	28.3	1.4	3.6	1.8
OKTOBER	3.4	2.2	0.5	2.5	2.8	1.3	0.4	28.3	1.1	3.5	1.0
NOVEMBER	3.5	2.4	0.5	2.4	2.6	1.5	0.6	28.2	1.1	3.7	1.7
DEZEMBER	3.4	2.7	0.4	2.0	2.3	0.8	0.6	28.5	0.8	3.4	1.5
1998 JANUAR	2.9	2.1	0.4	1.6	2.2	-1.0	0.6	28.4	0.4	0.8	1.9
FEBRUAR	2.5	2.0	0.5	1.5	2.1	-0.7	0.6	22.6	0.2	0.9	0.4
MAERZ	2.3	1.9	0.5	1.6	2.0	-0.5	0.7	22.6	-0.4	0.8	0.2
APRIL	2.6	1.9	0.6	1.6	1.9	0.4	0.8	22.8	0.2	0.9	2.0
MAI	2.5	1.9	0.6	1.5	1.8	-0.1	1.0	22.8	0.3	0.9	-
JUNI	2.3	1.3	0.7	1.4	1.8	-0.5	1.0	22.9	0.4	0.9	0.2
JULI	1.0	1.2	0.7	1.4	1.8	-0.7	0.9	0.9	0.5	0.9	-0.6
AUGUST	0.8	0.8	0.6	1.1	1.8	-1.7	1.0	1.0	-0.2	0.9	-0.1
SEPTEMBER	0.8	0.8	0.6	1.2	1.9	-1.6	1.1	0.9	-0.3	1.0	-0.4
OKTOBER	0.8	0.6	0.5	1.0	1.8	-2.5	1.1	1.0	-0.2	1.0	0.3
NOVEMBER	0.7	0.6	0.6	0.8	1.7	-2.7	1.0	1.0	-0.3	0.9	0.8
DEZEMBER	0.4	0.2	0.7	0.7	1.6	-3.0	1.0	0.8	-0.4	0.9	-0.1

FRUEHERES BUNDESGEBIET

1 PREISINDEX FUER DIE LEBENSHALTUNG

1.4 2-PERSONEN-HAUSHALTE VON RENTEN- UND SOZIALHILFEEMPFANGERN MIT GERINGEN EINKOMMEN

1.4.2 GLIEDERUNG NACH WAREN, LEISTUNGEN UND WOHLNUTZUNGS

J A H R — M O N A T	GESAMT- INDEX	GESAMT- INDEX OHNE SAISON- WAREN 1)	GESAMT- INDEX OHNE HEIZOEL UND KRAFT- STOFFE	VERBRAUCHS- UND GEBRAUCHSGUETER					DIENST- LEI- STUNGEN UND REPARA- TUREN	WOHLNUTZ- UND GARAGEN- NUTZUNG
				ZU- SAM- MEN	DAR. NAHRUNGSMITTEL		ANDERE VER- BRAUCHS- UND GE- BRAUCHS- GUETER			
					ZU- SAM- MEN	SAISON- WAREN		SONSTIGE NAHRUNGS- MITTEL		
1991 = 100										
1994 JD	111.4	111.9	111.5	107.3	104.4	95.0	106.0	109.9	115.2	117.2
1995 JD	113.6	114.1	113.8	108.2	106.5	99.4	108.8	109.8	117.8	121.9
1996 JD	115.0	115.6	115.0	108.7	106.7	100.5	107.7	108.8	117.8	125.8
1997 JD	118.2	118.8	118.2	111.8	108.1	102.1	109.2	113.9	120.5	128.6
1998 JD	120.1	120.7	120.4	113.7	109.2	104.9	109.9	116.3	121.7	132.0
1997 JANUAR	116.3	116.8	116.2	109.7	107.5	102.0	108.4	110.9	118.8	128.2
FEBRUAR	117.0	117.5	116.9	110.2	107.6	103.2	108.4	111.7	120.2	126.6
MAERZ	116.9	117.4	116.9	110.0	107.2	99.7	108.6	111.6	119.7	126.9
APRIL	117.0	117.6	117.1	110.3	108.0	105.4	108.4	111.6	119.3	129.1
MAI	117.6	117.8	117.6	110.9	108.3	111.3	108.0	111.7	120.1	129.4
JUNI	117.8	118.1	117.9	111.0	108.8	111.9	108.4	111.7	120.7	129.6
JULI	119.5	120.0	119.6	113.4	109.0	106.5	109.4	115.9	122.5	129.8
AUGUST	119.4	120.2	119.4	113.2	108.0	98.7	108.6	118.3	122.5	129.9
SEPTEMBER	119.2	120.0	119.2	113.1	107.5	95.2	108.7	118.3	121.2	130.1
OKTOBER	119.1	120.0	119.1	113.1	107.4	95.8	108.8	118.4	120.8	130.2
NOVEMBER	119.2	120.0	119.2	113.3	107.9	96.5	109.9	116.4	120.1	130.5
DEZEMBER	119.4	120.1	119.4	113.5	108.5	100.4	109.9	116.4	120.4	130.8
1998 JANUAR	119.7	120.1	119.8	113.7	109.6	107.7	110.0	116.1	120.5	131.0
FEBRUAR	119.9	120.4	120.1	113.7	109.5	108.6	110.1	116.1	121.6	131.2
MAERZ	119.8	120.2	119.8	113.4	109.1	109.5	110.0	115.9	120.7	131.4
APRIL	120.1	120.5	120.3	114.0	109.9	108.9	110.1	116.3	121.1	131.6
MAI	120.5	120.7	120.7	114.6	111.1	118.8	110.1	116.5	121.3	131.8
JUNI	120.6	120.8	120.8	114.4	110.9	115.4	110.1	116.4	121.9	131.9
JULI	120.7	121.1	121.0	114.0	109.9	109.1	110.0	116.4	123.6	132.1
AUGUST	120.4	121.2	120.8	113.6	108.6	100.9	110.0	116.3	123.7	132.3
SEPTEMBER	120.1	121.0	120.4	113.3	108.0	97.1	109.9	116.4	122.1	132.5
OKTOBER	120.0	120.9	120.3	113.1	107.6	94.7	109.8	116.3	121.8	132.6
NOVEMBER	120.0	120.7	120.3	113.2	107.8	97.4	109.6	116.3	121.3	132.6
DEZEMBER	119.9	120.6	120.3	113.2	108.2	100.3	109.6	116.1	121.2	132.7

RELATIVE VERÄNDERUNGEN GEGENUEBER DEN ENTSPRECHENDEN VORJAHRESERGEBNISSEN IN PROZENT

1994 JD	3.1	2.9	3.0	2.3	1.6	6.9	0.8	2.6	2.9	4.7
1995 JD	2.0	2.0	2.1	0.8	1.1	4.6	0.6	0.8	2.1	4.0
1996 JD	1.2	1.2	1.1	0.5	1.1	1.1	1.0	-	0.2	3.2
1997 JD	2.9	2.9	2.8	2.9	1.3	1.6	1.4	3.7	2.9	3.0
1998 JD	1.6	1.6	1.9	1.7	1.0	2.7	0.6	2.1	1.0	1.9
1997 JANUAR	2.1	2.1	1.9	1.6	1.6	4.0	1.1	1.6	2.1	3.3
FEBRUAR	2.3	2.4	2.1	1.7	0.9	0.5	1.0	2.1	2.3	3.3
MAERZ	2.1	2.3	2.0	1.3	-	-6.7	1.0	1.8	2.3	3.4
APRIL	2.0	2.2	2.1	1.2	0.3	-3.3	0.9	1.7	2.1	3.4
MAI	2.3	2.3	2.3	1.7	1.4	1.4	1.5	1.9	2.2	3.3
JUNI	2.3	2.3	2.3	1.8	1.6	0.5	1.7	2.0	2.2	3.2
JULI	3.5	3.6	3.5	4.0	1.0	-1.9	1.5	5.7	2.4	3.1
AUGUST	3.6	3.7	3.6	4.3	1.2	-0.8	1.5	6.1	2.3	3.1
SEPTEMBER	3.6	3.5	3.6	4.3	1.6	2.9	1.5	5.8	2.5	2.8
OKTOBER	3.4	3.4	3.5	4.2	1.9	6.0	1.5	5.5	2.2	2.6
NOVEMBER	3.5	3.4	3.6	4.3	2.4	8.8	1.6	5.4	2.6	2.5
DEZEMBER	3.4	3.3	3.5	4.3	2.6	10.8	1.5	5.2	2.6	2.4
1998 JANUAR	2.9	2.8	3.1	3.6	2.0	5.6	1.5	4.7	1.4	2.2
FEBRUAR	2.5	2.5	2.7	3.2	1.9	3.3	1.6	3.9	1.2	2.0
MAERZ	2.3	2.4	2.6	3.1	1.8	3.8	1.4	3.9	0.8	1.9
APRIL	2.6	2.6	2.7	3.4	1.8	3.3	1.6	4.2	1.5	1.9
MAI	2.5	2.5	2.6	3.2	1.8	4.9	1.0	4.3	1.0	1.9
JUNI	2.3	2.3	2.5	3.1	1.0	3.1	0.8	4.2	1.0	1.8
JULI	1.0	0.9	1.2	0.5	0.8	2.4	0.5	0.4	0.8	1.8
AUGUST	0.8	0.8	1.2	0.3	0.6	2.2	0.4	-	1.0	1.8
SEPTEMBER	0.8	0.8	1.0	0.2	0.5	2.0	0.2	-	0.7	1.8
OKTOBER	0.8	0.8	1.0	-	0.2	1.0	-	-0.1	1.0	1.8
NOVEMBER	0.7	0.6	0.9	-0.1	-0.1	0.9	-0.3	-0.1	1.0	1.6
DEZEMBER	0.4	0.4	0.8	-0.3	-0.3	-0.1	-0.3	-0.3	0.7	1.6

1) KARTOFFELN, FRISCHGEMUESE, FRISCHOBST EINSCHL. SUEDFRUECHTE, FRISCHFISCH UND BLUMEN.

FRUEHERES BUNDESGBEIT

1 PREISINDEX FUER DIE LEBENSHALTUNG

1.4 2-PERSONEN-HAUSHALTE VON RENTEN- UND SOZIALHILFEMPFAENGERN
MIT GERINGEM EINKOMMEN

1.4.3 AKTUELLE ERGEBNISSE

1991 = 100

LFD. NR.	INDEX, INDEXGRUPPE	WAEGUNGS- ANTEIL AM GESAMT- INDEX IN PROMILLE	VERKET- TUNGS- FAKTOR	1998 DURCH- SCHNITT	1998		VERAENDERUNG GEGENUEBER	
					1997 DEZ.	1998 NOV. DEZ.	DEZ. 1997	NOV. 1998
416	GESAMTINDEX	1000	0,90156	120,1	119,4	120,0	119,9	+ 0,4 - 0,1
417	GESAMTINDEX OHNE SAISONHAREN 1)	982,63	0,90415	120,7	120,1	120,7	120,6	+ 0,4 - 0,1
418	SAISONHAREN 1)	37,37	0,86140	105,5	102,3	99,8	102,4	+ 0,1 + 2,6
419	GESAMTINDEX OHNE SAISONABHAENIGE NAHRUNGSMITTEL	970,32	0,90415	120,6	120,0	120,6	120,5	+ 0,4 - 0,1
420	SAISONABHAENIGE NAHRUNGSMITTEL	29,68	0,81936	104,9	100,4	97,4	100,3	- 0,1 + 3,0
421	GESAMTINDEX OHNE WOHNUNGSMIETE	734,53	0,92207	115,7	115,2	115,2	115,2	- -
422	GESAMTINDEX OHNE HEIZOEL	993,32	0,89817	120,4	119,5	120,3	120,3	+ 0,7 -
423	GESAMTINDEX OHNE HEIZOEL UND KRAFTSTOFFE	976,46	0,89661	120,4	119,4	120,3	120,3	+ 0,8 -

GLIEDERUNG NACH HAUPTGRUPPEN UND GRUPPEN (VERWENDUNGSZWECK)

424	NAHRUNGSMITTEL, GETRAENKE, TABAKHAREN	270,75	0,93087	111,6	110,8	110,8	111,0	+ 0,2 + 0,2
425	BEKLEIDUNG, SCHUHE	52,78	0,90659	110,7	110,3	111,1	111,1	+ 0,7 -
426	WOHNUNGSMIETEN, ENERGIE (OHNE KRAFTSTOFFE)	342,34	0,90607	125,2	124,5	125,5	125,4	+ 0,7 - 0,1
427	WOHNUNGSMIETEN	286,47	0,84443	132,4	131,0	133,1	133,1	+ 1,6 -
428	ENERGIE (OHNE KRAFTSTOFFE)	76,87	1,10254	100,4	101,9	99,3	98,8	- 3,0 - 0,5
429	MOEBEL, HAUSHALTSGERAETE U. A. GUETER FUER DIE HAUSHALTSFUHRUNG	58,54	0,89526	112,6	111,9	113,0	113,0	+ 1,0 -
430	GUETER FUER DIE GESUNDEITS- UND KOERPERPFLEGE	49,54	0,84274	160,6	159,9	161,1	161,1	+ 0,8 -
431	GUETER FUER VERKEHR UND NACHRICHTENUEBERMITTLUNG	111,39	0,90516	113,8	113,7	113,9	113,2	- 0,4 - 0,6
432	GUETER FUER BILDUNG, UNTERHALTUNG, FREIZEIT (OHNE DIENSTLEISTUNGEN DES GASTGEBERES)	65,35	0,89776	117,8	117,3	118,2	118,4	+ 0,9 + 0,2
433	GUETER FUER DIE PERSOENLICHE AUSSTATTUNG, DIENSTLEISTUNGEN DES BEHERBERGUNGSGEBERES SOWIE GUETER SONSTIGER ART	49,31	0,79233	126,9	124,8	124,2	124,7	- 0,1 + 0,4

GLIEDERUNG NACH BEDARFSGRUPPEN

434	ERNAEHRUNG	221,93	0,92026	109,9	109,1	108,7	109,0	- 0,1 + 0,3
435	GETRAENKE UND TABAKHAREN	48,82	0,96961	119,6	118,2	120,3	119,9	+ 1,4 - 0,3
436	WOHNUNG	266,10	0,84443	132,4	131,0	133,1	133,1	+ 1,6 -
437	HEIZUNG UND BELEUCHTUNG	79,08	1,09901	100,7	102,1	99,7	99,2	- 2,8 - 0,5
438	HAUSRAT	74,96	0,92215	110,3	110,0	110,6	110,7	+ 0,6 + 0,1
439	BEKLEIDUNG	53,94	0,90659	110,7	110,3	111,1	111,1	+ 0,7 -
440	REINIGUNG UND KOERPERPFLEGE	61,89	0,84549	152,4	151,5	152,8	152,8	+ 0,9 -
441	BILDUNG, UNTERHALTUNG UND ERHOLUNG	76,32	0,81719	125,2	123,0	123,8	124,0	+ 0,8 + 0,2
442	VERKEHR	118,96	0,89729	115,3	115,5	115,4	114,8	- 0,6 - 0,5

GLIEDERUNG NACH DAUERHAFTIGKEIT UND WERT DER GUETER

443	VERBRAUCHSGUETER UND REPARATUREN	447,23	0,94986	115,9	115,7	115,2	115,2	- 0,4 -
444	VERBRAUCHSGUETER	427,75	0,95353	115,4	115,3	114,7	114,7	- 0,5 -
445	REPARATUREN	19,48	0,83234	125,5	124,3	126,1	126,2	+ 1,5 + 0,1
446	GEBRAUCHSGUETER VON MITTLERER LEBENSDAUER UND/ODER BEGRENZTEM WERT	92,92	0,90976	111,2	110,8	111,7	111,7	+ 0,8 -
447	LANGLEBIGE, HOCHWERTIGE GEBRAUCHSGUETER	60,33	0,92127	107,0	106,4	107,3	107,2	+ 0,8 - 0,1
448	DIENSTLEISTUNGEN UND WOHNUNGSNUTZUNG	399,52	0,84389	128,9	127,5	129,1	129,1	+ 1,3 -
449	DAR.: DIENSTLEISTUNGEN	134,05	0,84239	121,9	120,5	121,1	121,0	+ 0,4 - 0,1

GLIEDERUNG NACH WAREN, LEISTUNGEN UND WOHNUNGSNUTZUNG

450	VERBRAUCHS- UND GEBAUCHSGUETER	550,68	0,94990	113,7	113,5	113,2	113,2	- 0,3 -
451	NAHRUNGSMITTEL	201,19	0,92480	109,2	108,5	107,8	108,2	- 0,3 + 0,4
452	SAISONABHAENIGE NAHRUNGSMITTEL	29,68	0,81936	104,9	100,4	97,4	100,3	- 0,1 + 3,0
453	SONSTIGE NAHRUNGSMITTEL	171,51	0,94359	109,9	109,9	109,6	109,6	- 0,3 -
454	ANDERE VERBRAUCHS- UND GEBAUCHSGUETER	349,89	0,96676	116,3	116,4	116,3	116,1	- 0,3 - 0,2
455	ANDERE VERBR.- U. GEBAUCHSGUETER OHNE BLUMEN, KOHLE U. HEIZOEL	332,67	0,96618	117,2	116,9	117,3	117,1	+ 0,2 - 0,2
456	ANDERE VERBR.- U. GEBR.-GUET. OHNE BLUMEN, KOHLE, HEIZOEL U. KRAFTST.	316,81	0,95353	117,0	116,5	117,2	117,1	+ 0,5 - 0,1
457	DIENSTLEISTUNGEN UND REPARATUREN	174,46	0,84615	121,7	120,4	121,3	121,2	+ 0,7 - 0,1
458	DAR.: GASTGEBERBELEISTUNGEN	46,68	0,82504	119,8	117,3	118,1	118,6	+ 1,1 + 0,4
459	VERZEHR IN GASTSTAETTEN	30,32	0,86868	117,8	116,7	118,3	118,3	+ 1,4 -
460	UEBERNACHTUNG	16,36	0,74439	123,7	118,5	117,8	119,0	+ 0,4 + 1,0
461	HANDWERKERLEISTUNGEN (OHNE BAUHANDWERKER)	27,85	0,84315	128,9	127,2	129,6	129,7	+ 2,0 + 0,1
462	VERKEHRSLAESTUNGEN	11,86	0,87500	128,0	123,4	128,7	126,9	+ 2,8 + 0,2
463	UNTERRICHT UND KINDERGARTENBESUCH	0,23	0,88643	140,6	136,8	143,5	143,6	+ 5,0 + 0,1
464	WOHNUNGS- UND GARAGENNUTZUNG	274,86	0,84370	132,0	130,6	132,8	132,7	+ 1,6 + 0,1

1) KARTOFFELN, FRISCHGEMUESE, FRISCHOBST EINSCHL. SUEDFRUECHTE, FRISCHFISCH UND BLUMEN.

FRUEHERES BUNDESGBIET
2 MESSZAHLEN AUSGEMAEHLTER GUETER *) DER LEBENSHALTUNG
1991 = 100

LFD. NR.	GUETERBESCHREIBUNG	EINHEIT	1998 J	1997		1998		VERAENDERUNG DEZ 1998 GEGENUEBER DEZ 1997 IN PROZENT	
				DEZ	NOV	NOV	DEZ	DEZ	NOV
NAHRUNGSMITTEL, GETRAENKE, TABAKWAREN									
1	RINDFLEISCH ZUM KOCHEN, QUERRIPPE UND BRUST, MIT KNOCHEN	1 KG	107.5	107.8	106.8	106.7	-1.0	-0.1	
2	RINDFLEISCH Z. SCHMOREN BZW. BRATEN, A.D.KEULE, OHNE KNOCHEN	1 KG	104.2	105.0	103.2	103.2	-1.7	-	
3	RINDERRISSLADEN	1 KG	104.4	104.6	103.5	103.9	-0.7	0.4	
4	RINDFLEISCH, LENDE (FILET)	1 KG	106.5	106.8	106.2	106.1	-0.7	-0.1	
5	KALBSSCHNITZEL	1 KG	109.2	109.0	108.2	108.1	0.1	-0.1	
6	SCHWEINEBAUCHFLEISCH, FRISCH	1 KG	115.8	118.7	111.0	110.3	-7.1	-0.8	
7	SCHWEINEBRATEN, FRISCH, OHNE KNOCHEN	1 KG	110.9	114.6	106.7	106.8	-7.7	-0.8	
8	SCHWEINEFLEISCH, KOTELETT, OHNE FILET	1 KG	108.9	113.6	104.1	102.4	-9.9	-1.8	
9	LAMMFLEISCH, FRISCH, AUS DER KEULE, OHNE KNOCHEN	1 KG	107.6	107.4	107.8	108.0	0.8	0.2	
10	HASENRUECKEN (TIEFKUEHLKOST)	1 KG	113.6	113.5	113.5	116.4	2.6	2.6	
11	PUTENSCHNITZEL, FRISCH	1 KG	98.4	98.7	97.8	97.2	-1.5	-0.8	
12	BRATHAENDCHEN, BRATFERTIG, HANDELSKL. A (TIEFKUEHLKOST)	1 KG	101.9	102.3	101.3	101.5	-0.8	0.2	
13	HACKFLEISCH, HALB RIND-, HALB SCHWEINEFLEISCH, NICHT MEHR ALS 30 PROZENT FETTGEHALT	1 KG	108.1	109.7	106.3	106.2	-3.2	-0.1	
14	RINDERLEBER, FRISCH	1 KG	106.6	106.9	106.4	106.0	-0.8	-0.4	
15	CERVELATHURST, IA BZW. FEIN	1 KG	113.9	114.2	113.7	113.5	-0.6	-0.2	
16	SALAMI INLAENDISCHER HERKUNFT, IA	1 KG	114.3	114.1	114.1	114.0	-0.1	-0.1	
17	FLEISCHWURST (BRUEHWURST)	1 KG	117.5	117.9	116.9	116.6	-1.1	-0.3	
18	BRATWURST, GEBRUEHT, FEIN ODER GROB	1 KG	112.5	113.3	111.9	111.3	-1.8	-	
19	JAGDWURST, MITTLERE QUALITAET	1 KG	115.2	115.1	115.0	114.8	-0.3	-0.2	
20	FEINE LEBERWURST, GUTE QUALITAET	1 KG	115.0	115.3	114.1	113.9	-1.2	-0.2	
21	BOCKWURST, IN DOSEN ODER GLAESERN ZU ETWA 300 G HURSTEINMAASSE	1 KG	108.8	106.8	108.4	106.3	-0.3	-0.1	
22	GEKOECHTER SCHINKEN (HINTERSCHINKEN)	1 KG	112.7	113.9	111.8	111.6	-1.5	-	
23	SCHINKENSPECK, MAGER	1 KG	112.8	113.6	111.3	111.0	-2.2	-0.3	
24	BAUCHSPECK (DOERRFLEISCH), GERAUECHERT, MAGER	1 KG	115.0	115.1	114.4	113.8	-1.1	-0.5	
25	RINDSGULASCH, IN DOSEN ZU ETWA 150 G FRISCHFLEISCHINMAASSE	1 KG	101.1	100.9	100.8	100.9	-	0.1	
26	FLEISCHSALAT, IN PACKUNGEN ZU ETWA 200 G	1 KG	112.7	112.7	112.4	112.5	-0.2	0.1	
27	SEEFISCH, KABELJAU (DORSCH) IM ANSCHNITT (KEIN FILET), FRISCH	1 KG	106.4	103.5	109.4	107.2	3.6	-2.0	
28	SEELACHSFILET, FRISCH	1 KG	109.0	103.1	110.3	111.4	8.1	1.0	
29	ROTBARSCH-/GOLDBARSCHFILET, FRISCH	1 KG	118.1	115.6	117.2	119.6	3.5	2.0	
30	SEEHECHT-/LACHS MIT/IN KRAEUTERSOSSE (SCHLEMMERFILET), IN PACKUNGEN ZU 400 G (TIEFKUEHLKOST)	400 GRAMM	102.9	101.7	105.1	106.7	3.9	0.6	
31	HERINGE IN TOMATENSOSSE, IN DOSEN ZU 190-200 G	1 DOSE	110.1	108.5	110.0	109.8	0.3	-0.2	
32	DELSARDINEN OHNE HAUT UND GRAETEN (1/4 CLUB, 30 MM, DOSE NETTO 125 G)	1 DOSE	111.0	110.4	111.8	111.6	1.1	-	
33	ROLLMOPS (FEINER), IN GLAESERN ZU ETWA 250 G FISCHINMAASSE	1 KG	105.1	104.9	105.2	105.4	1.1	0.2	
34	MAKRELEN MIT KOPF, GERAUECHERT, AUSGENOMMEN	1 KG	194.9	128.2	136.2	137.8	6.7	-0.3	
35	FISCHSTAEBCHEIN, IN PACKUNGEN ZU ETWA 300 G (TIEFKUEHLKOST)	1 KG	99.1	98.2	101.8	102.3	4.2	0.5	
36	FRISCHE VOLLMILCH, IN STANDFESTEN PACKUNGEN, 3,5 PROZENT FETTGEHALT	1 LITER	104.8	104.5	104.4	104.1	-0.4	-0.3	
37	H-MILCH, IN STANDFESTEN PACKUNGEN, 3,5 PROZENT FETTGEHALT	1 LITER	102.7	102.3	102.7	102.4	0.1	-0.3	
38	KONDENSIERTE MILCH, UNGEZUCKERT, 7,5 PROZENT FETTGEHALT, IN DOSEN ZU ETWA 340 G	340 GRAMM	109.8	104.1	103.4	103.1	-1.0	-0.3	
39	SAHNE, SUESS, IN PLASTIKBECHERN ZU ETWA 200 G, MINDESTENS 30 PROZENT FETTGEHALT	200 GRAMM	106.2	104.6	105.5	105.3	0.7	-0.2	
40	JOGHURT MIT FRUCHTZUSATZ, IN PLASTIKBECHERN ZU ETWA 175 G	1 KG	106.9	106.9	106.6	106.7	-0.2	0.1	
41	FERTIGPUDDING (Z.B. PUDDING UND SAHNE, DESSERT MIT SAHNE) IN PLASTIKBECHERN ZU ETWA 200 G	200 GRAMM	109.5	109.8	109.5	109.2	-0.5	-0.3	
42	DEUTSCHER EMMENTALER, 45 PROZENT FETT I. TR., IM ANSCHNITT ODER IM STUECK ABGEPACKT	1 KG	102.0	102.5	101.4	101.4	-1.1	-	
43	EDAMER ODER GOUDA, ETWA 45 PROZENT FETT I. TR., IM ANSCHNITT ODER IM STUECK ABGEPACKT	1 KG	102.0	102.5	101.1	101.2	-1.3	0.1	
44	CAMBERT, ETWA 45 PROZENT FETT I. TR., ETWA 125 G	125 GRAMM	107.4	106.7	107.4	107.4	0.7	-	
45	SPEISEQUARK, MAGERSTUFE, IN PACKUNGEN ZU 250 G	250 GRAMM	106.4	107.4	105.8	106.8	-1.5	-	
46	HARZER/MAINZER KAESE/HANDKAESE (SAUERMITLCHKAESE)	1 KG	102.5	102.1	102.6	102.6	0.5	-	
47	DEUTSCHE EIER, GUETEKL. A, GEWICHTSKL. 2, IN PACKG. ZU 10 ST	10 STUECK	108.8	108.8	108.5	109.2	-0.4	0.6	
48	DEUTSCHE MARKENBUTTER, IN PACKUNGEN ZU 250 G	250 GRAMM	104.8	103.0	105.1	105.1	2.0	-	
49	MARGARINE, PFLANZEN-MARGARINE, IN BECHERN ZU 500 G	500 GRAMM	113.3	112.3	113.9	113.8	1.3	-0.1	
50	DIAET-MARGARINE, IN BECHERN ZU 250 G	250 GRAMM	106.1	105.3	106.4	106.6	1.2	0.2	
51	PFLANZENOEL (KEIN OLIVENOEL), IN DOSEN ODER FLASCHEN, MITTLERE QUALITAET	1 LITER	103.6	103.4	103.1	103.0	-0.4	-0.1	
52	PFLANZENFETT ZUM BRATEN UND BACKEN, IN PACKUNGEN ZU 250 G, MARKENWARE	250 GRAMM	117.7	116.1	118.8	119.1	2.6	0.3	
53	SCHWEINESCHMALZ INLAENDISCHER HERKUNFT, OHNE GRIEBEN	1 KG	113.6	112.2	113.9	113.9	1.5	-	
54	TAFELAPFEL	1 KG	84.9	81.2	77.7	78.7	-3.1	1.3	
55	TAFELBIRNEN	1 KG	90.1	95.0	81.3	82.6	-13.1	1.6	
56	WEINTRAUBEN	1 KG	94.3	101.5	57.8	66.9	-34.1	15.7	
57	APFELSINEN (ORANGEN)	1 KG	94.5	87.2	83.7	85.9	-2.2	-9.0	
58	GRAPEFRUITS	1 KG	82.9	94.1	81.8	82.8	-1.4	1.1	
59	ZITRONEN	1 KG	106.8	111.7	113.7	112.2	0.4	-1.3	
60	BANANEN, NICHT UEBERREIF, MARKENWARE	1 KG	133.2	135.1	128.9	130.0	-3.8	2.4	
61	KIMI	1 STUECK	106.9	100.1	109.0	98.1	-1.0	-8.1	
62	SUESSE MANDELN, VERPACKT, ZU ETWA 200 G	1 KG	116.8	116.2	114.4	113.9	-2.0	-0.4	
63	ERDNUESSE, GERUESTET, GESALZEN, IN BEUTELN ODER DOSEN ZU ETWA 200 G	1 KG	103.9	102.5	104.2	104.1	1.6	-0.1	
64	SULTANINEN, VERPACKT, ZU ETWA 200 G	1 KG	98.4	98.1	97.8	97.3	1.2	-0.5	
65	APFELMUS, IN 720 ML GLAESERN, ABFUELLGENICHT ETWA 720 ML	720 ML	113.8	113.7	113.2	113.6	-0.1	0.4	
66	SAUERKIRSCHEN, IN 720 ML GLAESERN (Z.B. SCHATTENMORELLEN), ABTROPFGEWICHT ETWA 360 G	360 GRAMM	123.4	119.0	125.5	125.4	5.4	-0.1	
67	ANANAS, IN SCHEIBEN, IN 850 ML DOSEN, ABTROPFGEWICHT ETWA 490 G	490 GRAMM	109.0	104.7	111.4	111.4	6.4	-	
68	ERDBEEREN, IN PACKUNGEN ZU ETWA 300 G (TIEFKUEHLKOST)	1 KG	106.5	106.0	107.1	107.7	1.6	0.6	
69	SPEISEKARTOFFELN, IN 2 1/2-KG-PACKG. (VORWIEGEND FESTKOCHEND ODER MEHLIG KOCHEND), HANDELSKLASSE I	2,5 KG	179.7	151.1	162.3	169.5	12.2	4.4	
70	POMES FRITES, VORFRITTIERT, IN PACKUNGEN ZU ETWA 1 KG (TIEFKUEHLKOST)	1 KG	114.6	114.4	115.4	115.9	1.3	0.4	
71	KARTOFFELCHIPS, IN PACKUNGEN ZU ETWA 150 G	150 GRAMM	105.0	104.9	104.8	104.5	-0.4	-0.4	
72	BLUMENKOHL	1 KG	69.5	77.0	66.4	68.2	14.5	32.8	
73	WEISSKOHL	1 KG	74.1	69.3	68.8	69.5	0.3	1.0	
74	WIRSINGKOHL	1 KG	82.8	84.5	80.6	87.6	3.7	8.7	
75	CHINAKOHL	1 KG	95.4	84.3	80.4	82.9	-1.7	3.1	

FUSSNOTEN SIEHE SEITE 65.

FUEHRES BUNDESGBEIT

2 MESSZAHLEN AUSGEWAHLTER GUETER *) DER LEBENSHALTUNG

1991 = 100

LFD. NR.	GUETERBESCHREIBUNG	EINHEIT	1988 JD	1997			VERAENDERUNG DEZ 1998 GEGENUEBER DEZ 1997 IN PROZENT	
				DEZ	NOV	DEZ	DEZ 1998	NOV 1998
76	KOPFSALAT	1 KG	78.0	103.8	98.5	103.3	-0.5	7.0
77	LAUCH (PORREE)	1 KG	79.0	96.2	67.8	85.2	29.7	26.7
78	TOMATEN	1 KG	82.3	80.8	91.3	87.7	8.5	-3.9
79	GRUENE PAPRIKASCHOTEN	1 KG	109.5	90.1	87.8	90.9	0.9	3.5
80	SALATGURKEN	1 KG	90.5	72.6	86.1	85.2	17.4	-1.0
81	ZHIEBELN	1 KG	106.4	89.7	88.5	90.0	0.3	1.7
82	CHAMPIGNONS, FRISCH, IN KLEINEN BEHAELTERN ZU ETWA 250 G ODER LOSE	1 KG	103.3	103.6	103.1	104.6	1.0	1.5
83	MORRRUEBEN (SPEISEMOEHREN, GELBE RUEBEN, WURZELN)	1 KG	87.8	76.9	81.3	87.5	13.8	7.6
84	RAHMSPINAT, IN PACKUNGEN ZU ETWA 450 G (TIEFKUEHLKOST)	1 KG	106.1	106.2	105.8	105.3	-0.9	-0.5
85	ROTKOHL, IN 720 ML GLAESERN, TAFELFERTIG, MARKENWARE, ABTROPFGEWICHT ETWA 650 G	650 GRAMM	106.7	106.0	106.4	105.9	-0.1	-0.5
86	DELIKATESSBURKEN (NICHT IN SCHEIBEN), IN 720 ML GLAESERN, ABTROPFGEWICHT ETWA 360 G	360 GRAMM	101.4	101.5	100.8	100.7	-0.8	-0.1
87	SAUERKRAUT, IN 850 ML DOSEN, MARKENWARE, ABTROPFGEWICHT ETWA 770 G	770 GRAMM	105.1	104.7	104.8	104.2	-0.5	-0.6
88	CHAMPIGNONS, I. MAHL, IN 425 ML DOSEN ODER 314 ML GLAESERN, ABTROPFGEWICHT ETWA 230 G	230 GRAMM	97.9	97.7	98.1	98.2	0.5	0.1
89	JUNGE ERBSEN, SEHR FEIN, IN 850 ML DOSEN ODER 720 ML GLAESERN, ABTROPFGEWICHT ETWA 560 G	560 GRAMM	107.9	107.5	106.1	106.0	-1.4	-0.1
90	ERBSEN MIT KAROTTEN (MOEHREN), IN 850 ML DOSEN ODER 720 ML GLAESERN, ABTROPFGEWICHT ETWA 560 G	560 GRAMM	107.0	106.7	106.2	106.1	-0.6	-0.1
91	GRUENE BOHNEN (BRECHBOHNEN), IN 850 ML DOSEN ODER 720 ML GLAESERN, ABTROPFGEWICHT ETWA 480 G	480 GRAMM	109.3	109.0	108.3	108.0	-0.9	-0.3
92	STANGENSPIEGEL, IMPORTWARE, IN 470 ML DOSEN ODER 370 ML GLAESERN, ABTROPFGEWICHT ETWA 205 G	205 GRAMM	88.2	88.5	88.2	88.2	-0.3	-
93	TOMATENMARK, IN TUBEN ZU ETWA 200 G	200 GRAMM	101.4	100.7	101.1	101.2	0.5	0.1
94	LINSEN, IN PACKUNGEN ZU ETWA 500 G	1 KG	102.6	102.3	102.7	102.6	0.3	-0.1
95	WEISSBROT	500 GRAMM	120.6	120.1	121.0	121.2	0.9	0.2
96	TOASTBROT, IN SCHEIBEN, IN PACKUNGEN ZU 500 G	500 GRAMM	113.5	113.4	113.5	113.7	0.3	0.2
97	ORTSUEBLICHES ROGGENBROT	1 KG	118.7	117.8	119.2	119.3	1.3	0.1
98	KOERNERBROT	1 KG	118.7	116.0	116.9	117.2	1.0	0.3
99	MISCHBROT	1 KG	117.9	117.3	118.1	118.1	0.7	-
100	SCHNITTBROT, ROGGEN-VOLLKORNBROT, IN PACKUNGEN ZU 500 G	500 GRAMM	114.4	114.0	114.4	114.5	0.4	0.1
101	ROGGEN-KNAECKEBROT, IN PACKUNGEN ZU ETWA 200 ODER 250 G	1 KG	110.6	110.3	110.8	110.8	0.5	-
102	BROETCHEN, SEMMEL (NUR WASSERWARE)	1 KG	127.2	126.7	127.6	127.6	0.7	-
103	TORTENBODEN (F. OBSTBELAG), BISKUIT, DURCHMESSER ETWA 28 CM	1 STUECK	113.8	113.1	114.1	114.2	1.0	0.1
104	KAESESAHNERTORTE, HOEHE ETWA 6 CM, DURCHMESSER ETWA 28 CM	1 TORTE	116.0	115.3	116.3	116.4	1.0	0.1
105	HEFEGETAECKE (Z.B. HOERNCHEN, WICKELCHEN, PLINDER)	1 KG	126.6	125.8	127.2	127.1	1.0	-0.1
106	SANDKUECHEN, IN KASTENFORM, OHNE SCHOKOLADENBUSS, ETWA 500 G	500 GRAMM	113.4	112.9	113.8	113.8	0.8	-
107	ZWIEBACK, IN PACKUNGEN ZU ETWA 225 G, MARKENWARE	1 KG	112.2	111.6	112.9	112.8	0.9	-0.3
108	BUTTERKEKS (UNGEFUELLT), IN PACKUNGEN ZU ETWA 200 G, MARKENWARE	200 GRAMM	101.7	101.4	101.8	101.8	0.4	-
109	SALZSTAEBCHEN, IN PACKUNGEN ZU ETWA 250 G	250 GRAMM	106.3	106.9	106.5	106.6	0.7	0.1
110	ZUCKER, FEIN (E8-KATEGORIE I), IN PACKUNGEN ZU 1 KG	1 KG	103.6	103.2	103.4	103.6	0.4	0.2
111	KAKAO-SCHNELLGETRAENK, PULVERISIERT, IN PACKUNGEN ZU ETWA 800 G	800 GRAMM	106.0	106.0	106.2	106.1	0.1	-0.1
112	VOLLMILCH-SCHOKOLADE, IN TAFELN, UNGEFUELLT, MARKENWARE	100 GRAMM	88.3	86.2	88.8	88.9	2.8	0.1
113	PRALINEN, IN PACKUNGEN ZU ETWA 200-250 G, MARKENWARE	1 KG	108.3	107.9	108.6	108.6	0.6	-
114	FRUCHTBONBONS, UNGEFUELLT, EINZELN VERPACKT, IN BEUTELN ZU 150-250 G	1 KG	108.3	107.8	108.7	108.7	0.8	-
115	EISCREME, VANILLE, SCHOKOLADE ODER ERDBEERE, HAUSHALTSPACKUNG ZU ETWA 1000 ML	1000 ML	106.6	106.6	106.5	106.4	-0.2	-0.1
116	BIENENHONIG, IN GLAESERN ZU 500 G, MITTLERE QUALITAET	500 GRAMM	110.6	108.4	111.9	112.1	3.4	0.2
117	ERDBEER-KONFITURE, IN GLAESERN ZU 450 G	1 GLAS	115.4	113.6	116.7	117.8	3.7	0.9
118	KAKAHALTIGER BROTAUFSTRICH, Z.B. NUSS-NOUBATCREME MIT KAKAO, IN GLAESERN ZU 400 G	400 GRAMM	101.4	101.1	101.3	101.5	0.4	0.2
119	WEIZENMEHL, TYPE 405, IN PACKUNGEN ZU 1 KG	1 KG	96.7	98.5	96.1	95.8	-0.7	-0.3
120	HAERFLOECKEN, IN PACKUNGEN ZU ETWA 500 G, MARKENWARE	1 KG	107.7	107.8	107.7	107.4	-0.4	-0.3
121	LANSKORREIS, PARBOILED, IN PACKUNGEN ZU 500 G	500 GRAMM	105.8	105.3	105.3	105.1	-0.2	-0.2
122	WEIZENGRIESS, IN PACKUNGEN ZU 500 G	500 GRAMM	104.8	104.0	104.9	104.8	0.8	-0.1
123	EIERNUDELN, IN PACKUNGEN ZU ETWA 250 G, MARKENWARE	250 GRAMM	102.9	101.4	103.0	103.2	1.8	0.2
124	FERTIGE SUPPEN IN BEUTELN, Z.B. RINDFLEISCHSUPPE, BEUTEL FUER 4 TELLER	1 BEUTEL	114.9	115.3	113.9	114.3	-0.8	0.4
125	PUDDINGPULVER ZUM KOCHEN, VANILLEGESCHMACK, IN BEUTELN FUER 1/2 L MILCH, IN PACKG. ZU ETWA 3 ODER 6 STUECK, MARKENWARE	15 BEUTEL	114.4	113.5	114.6	114.4	0.8	-0.2
126	SPEISESTAERKE, IN PACKUNGEN ZU ETWA 400 G, MARKENWARE	1 KG	109.2	108.8	109.0	108.9	0.1	-0.1
127	CORNFLAKES, IN PACKUNGEN ZU ETWA 375 G	1 KG	103.7	104.4	103.3	103.1	-1.2	-0.2
128	GEMAHLENER WEISSER PFEFFER, IN BEUTELN ZU ETWA 90 - 100 G FUELLGEGWICHT	100 GRAMM	114.2	110.7	116.4	116.2	5.0	-0.2
129	PAPRIKA, IN BEUTELN ZU ETWA 90 - 100 G FUELLGEGWICHT, EDELSUESS	100 GRAMM	118.5	114.3	120.5	120.7	5.6	0.2
130	SPEISESALZ, OHNE ZUSAETZE, IN PACKUNGEN ZU 500 G	500 GRAMM	114.8	114.7	114.7	114.4	-0.3	-0.3
131	BRANNMEINESSIG, IN FLASCHEN ZU ETWA 0,75 L	0,75 LITER	105.3	105.5	104.9	104.8	-0.7	-0.1
132	SUPPENMUERZE, IN FLASCHEN ZU 250 G	250 GRAMM	128.1	128.1	129.6	129.2	2.5	-0.3
133	TOMATENKETCHUP, IN FLASCHEN ZU ETWA 500 ML	500 ML	97.9	99.1	97.3	97.5	-0.6	0.2
134	SALATMAYONNAISE, ETWA 60 PROZENT FETTGEHALT, IN GLAESERN ZU 250 G	250 GRAMM	111.2	111.0	110.9	111.4	0.4	0.5
135	SUESSTOFF-TABLETTEN, IN PACKUNGEN ZU ETWA 650 STUECK	1000 ST	108.2	108.0	106.6	105.2	-0.8	-0.4
136	BACKPULVER, IN PACKUNGEN ZU ETWA 3 ODER 6 BEUTELN	6 BEUTEL	115.8	115.4	116.6	116.6	1.0	-
137	SENF, IN GLAESERN ZU ETWA 250 ML	250 ML	110.1	109.7	110.2	109.8	0.1	-0.4
138	BABY-MILCHNAHRUNG, PULVERFORM, IN PACKUNGEN ZU ETWA 1 KG	1 KG	103.6	103.9	104.2	104.2	0.3	-
139	KINDERKOST, SAEBGLINSSNAHRUNG, GEMUESE MIT FLEISCH, PUERT, IN GLAESERN ZU 190 G	190 GRAMM	112.1	111.8	112.3	112.4	0.5	0.1
140	SUPPE IN DOSEN, GUTE QUALITAET, Z.B. OCHSENSCHWANZSUPPE, DOSE ZU ETWA 400 ML INHALT	1 LITER	103.8	104.4	103.4	103.9	-1.1	-0.1
141	EIER-RAVIOLI MIT PASTETENFUELLUNG IN TOMATENSOSSE, IN DOSEN	850 ML	108.0	108.1	107.6	107.8	-0.3	0.2
142	PIZZA, IN PACKUNGEN ZU ETWA 300 G (TIEFKUEHLKOST)	1 KG	109.7	104.0	103.9	104.4	0.4	0.5
143	APFELSAPF, IN 0,7- ODER 1-L-FLASCHEN (OHNE FL.-PFAND) ODER IN STANDFESTEN PACKUNGEN, MITTL. QUALITAET	1 LITER	112.8	113.0	112.7	112.3	-0.6	-0.4
144	ORANGENSAPF, IN 0,7- ODER 1-L-FLASCHEN (OHNE FLASCHENPFAND) ODER IN STANDFESTEN PACKUNGEN, KEINE REFORMHAUSWARE	1 LITER	98.1	97.4	98.9	99.1	1.7	0.2
145	JOHANNISBEERNEKTAR, SCHWARZ, NICHT AUS KONZENTRAT, SUESSMOST, IN 0,7-L-FLASCHEN (OHNE FLASCHENPFAND) ODER IN STANDFESTEN PACKUNGEN, KEINE REFORMHAUSWARE	0,7 LITER	-	-	-	-	-	-

FUSSNOTEN SIEHE SEITE 66.

FRUEHERES BUNDESGBIET
2 MESSZAHLEN AUSGEWAHLTER GUETER *) DER LEBENSHALTUNG

1991 = 100

LFD. NR.	GUETERBESCHREIBUNG	EINHEIT	1988	1997	1998		VERAENDERUNG DEZ 1998 GEGENUEBER DEZ 1997 IN PROZENT	
			JO	DEZ	NOV	DEZ	NOV 1998	DEZ 1998
146	KAROTTensaft, Etwa 0,5 l	1 LITER	103.8	103.8	103.8	103.8	0.2	-0.1
147	Mineralwasser, 1 Kasten mit 12 x 0,7-l-Flaschen (ohne Pfand)	1 KASTEN	117.3	118.4	117.4	117.3	0.8	-0.1
148	Erfrischungsgetraenk, mit Fruchtsaftzusatz, Kohlenwasserhaltig, 1 Kasten mit 12 x 0,7-l-Flaschen (ohne Pfand)	1 KASTEN	113.0	112.8	113.4	113.2	0.5	-0.2
149	Erfrischungsgetraenk, koffeinhaltig (ohne Fruchtsaftzusatz), in 1-l-Flaschen (ohne Flaschenpfand)	1 LITER	113.3	112.8	114.2	114.1	1.3	-0.1
150	Pfefferminztee, in Aufguessbeuteln zu je 2,5 g, in Packungen zu etwa 20 / 25 Beuteln	25 BEUTEL	116.6	116.2	117.2	117.1	0.8	-0.1
151	Bohnenkaffee, gemahlen, in Packungen zu 500 g, mittlere Qualitaet	500 GRAMM	129.1	130.2	128.0	125.7	-3.5	-1.8
152	Bohnenkaffee, entkoffeiniert, gemahlen, in Packg. zu 500 g	500 GRAMM	124.2	125.2	122.7	120.9	-3.4	-1.6
153	Instant-Bohnenkaffee, in Glaesern zu 100 g	100 GRAMM	123.2	122.9	123.2	123.0	0.1	-0.2
154	Schwarzer Ceylon-Tee (Orange-Pekoe), in Packungen zu 100 g, mittlere Qualitaet	100 GRAMM	108.7	106.9	110.0	110.2	3.1	0.2
155	Schwarzer Tee, in Aufguessbeuteln zu je 1,75 g, in Packungen zu etwa 20 / 25 Beuteln	25 BEUTEL	110.0	109.8	110.6	110.5	0.6	-0.1
156	Weinbrand, in 0,7-l-Flaschen, gute Qualitaet	0,7 LITER	105.1	105.3	104.8	104.6	-0.8	-0.3
157	Korn (32 Prozent Vol.) oder Kornbrand (37,5 Prozent Vol.), in 0,7-l-Flaschen	0,7 LITER	104.9	104.3	104.9	104.8	0.3	-0.3
158	Kraeuterlikoer, inlaendisch, mit mindestens 30 Prozent Alkoholgehalt, in 0,7-l-Flaschen, Markenware	0,7 LITER	106.2	105.1	106.6	106.8	1.4	-
159	Scotch Whisky, in 0,7-l-Flaschen, gute Importware	0,7 LITER	107.6	107.0	107.2	107.2	0.2	-
160	Flaschenbier, gaengige Sorte, 11-14 Prozent Stammuerzegehalt, in 0,33- oder 0,5-l-Flaschen (ohne Flaschenpfand)	0,5 LITER	115.3	114.9	116.0	115.7	0.7	-0.3
161	Flaschenbier, alkoholfrei, 0,5-l-Flasche (ohne Flaschenpfand)	0,5 LITER	112.7	112.7	112.9	113.1	0.4	0.2
162	Weisswein, inlaendisch, Qualitaetswein mit amtlicher Pruefmr. (Oba-Mein), in 0,75-l-Flaschen, letzter Jahrgang	0,75 LITER	111.6	110.5	112.8	112.9	2.2	0.1
163	Rotwein, auslaendisch, Tafelwein, in 0,75- oder 1-l-Flaschen	1 LITER	112.5	109.8	114.3	114.4	4.2	0.1
164	Deutscher Sekt (kein Obstschaeumwein), einschli. Sektsteuer, in 0,75-l-Flaschen, Markenware	0,75 LITER	105.5	105.1	105.8	105.3	0.2	-0.5
166	Tabak, Feinschnitt, gaengige Preislage	40 GRAMM	131.7	130.2	132.5	132.5	1.8	-
BEKLEIDUNG, SCHUHE								
166	Strassenanzug fuer Herren, zweiteilig, reine Schurwolle (IWS), Vorderhosenfutter, gute Verarbeitung, Gr. 50	1 STUECK	110.0	109.7	110.3	110.2	0.5	-0.1
167	Strassenanzug fuer Herren, zweiteilig, Mischgewebe aus etwa 55 Prozent synthetischer Faser und etwa 45 Prozent reiner Schurwolle, mittlere Qualitaet, Gr. 50	1 STUECK	109.8	109.7	110.1	110.1	0.4	-
168	Herren-Sakko, Blazer, reine Schurwolle (IWS), gute Verarbeitung, Gr. 50	1 STUECK	110.5	110.2	110.6	110.5	0.3	-0.1
169	Herren-Lederjacke, Nappaleder, sportlich-gerader Schnitt, gefuettert, Gr. 50	1 STUECK	102.5	102.3	102.6	102.6	0.3	-
170	Herren-Hose, Mischgewebe, mittlere Qualitaet, Gr. 50	1 STUECK	110.3	110.1	110.6	110.6	0.5	-
171	Herren-Mantel, sportlich, Mischgewebe oder Baumwolle, mittlere Qualitaet, Gr. 50	1 STUECK	110.6	110.8	111.0	110.9	0.1	-0.1
172	Herren-Pullover mit langen Aermeln, Mischgarn, mittlere Qualitaet, Gr. 50	1 STUECK	112.0	111.7	112.5	112.5	0.7	-
173	Herren-Pulli oder Sheat-Shirt, Mischgarn, Gr. 50	1 STUECK	110.3	110.2	110.8	110.8	0.5	-
174	Berufsanzug, Overall, Koepfer oder Drell, Indanthren, Sanfor, Gr. 50	1 STUECK	111.4	109.6	113.7	113.7	3.7	-
175	Damen-Kostuem, reine Schurwolle (IWS), ganz auf Taft gefuettert, klassische Form mit Varianten entsprechend der Mode, gute Verarbeitung, Gr. 42	1 STUECK	105.3	105.7	105.3	105.3	-0.4	-
176	Damen-Kleid mit langen Aermeln, zweiteilig (Jacke und Rock), reine Schurwolle (IWS), gefuettert, moeglichst glatter Stil, gute Verarbeitung, Gr. 42	1 STUECK	103.9	103.7	104.3	104.3	0.6	-
177	Damen-Kleid mit halben oder langen Aermeln, 1- oder 2-teilig Mischgewebe, ohne besondere Applikationen, gerader Schnitt und gute Verarbeitung, gute Qualitaet, Gr. 42	1 STUECK	111.1	110.9	111.5	111.5	0.5	-
178	Damen-Rock, Mischgewebe, auf Taft gefuettert, mittlere Qualitaet, Gr. 42	1 STUECK	106.2	106.4	106.5	106.3	-0.1	-0.2
179	Jeanshose fuer Damen, Baumwolle, Koepfer, etwa Inch-Gr. 30/30 oder deutsche Gr. 40	1 STUECK	108.6	107.9	109.0	108.2	1.2	0.2
180	Damen-Hose, lang, Mischgewebe mit Wolle, gute Verarbeitung, Gr. 42	1 STUECK	106.0	106.3	106.7	106.6	0.3	-0.1
181	Hemdbluse mit langen Aermeln, Baumwolle, Pflegeleicht, Gr. 42	1 STUECK	110.1	110.1	110.0	109.8	-0.3	-0.2
182	Damen-Mantel, Wolle, ohne zusaetzlichen Fellbesatz, klassische Form, mittlere Qualitaet, Gr. 42	1 STUECK	102.3	102.5	102.6	102.7	0.2	0.1
183	Damen-Pullover mit langen Aermeln, Mischgarn, mittlere bis leichte Qualitaet, Gr. 42	1 STUECK	112.6	112.9	113.3	113.4	0.4	0.1
184	Kleiderschuerze ohne Aermel, normale Laenge, Baumwolle, Pflegeleicht, mittlere Qualitaet, Gr. 42	1 STUECK	109.8	109.0	110.3	110.3	1.2	-
186	Andrak (Parka) mit Kapuze, fuer Knaben, Mischgewebe, mittlere Qualitaet, Gr. 152	1 STUECK	105.8	106.2	106.1	106.0	-0.2	-0.1
186	Jeans (Nietenhose) fuer Knaben, Baumwolle, Koepfer, Gr. 152	1 STUECK	104.5	104.7	104.7	104.7	-	-
187	Sheat-Shirt fuer Knaben (Baumwolle), Gr. 152	1 STUECK	108.8	108.0	109.1	109.1	0.1	-
188	Maedchen-Kleid mit halben oder langen Aermeln, Baumwolle od. Mischgewebe, gerader Schnitt und gute Verarbeitung, mittlere Qualitaet, Gr. 128	1 STUECK	107.1	106.4	107.5	107.4	-0.9	-0.1
189	Jogging- oder Sportanzug, zweiteilig, aus synthetischer Faser oder Baumwolle, gutes elastisches Material, gute Verarbeitung, Gr. M	1 STUECK	107.2	106.8	107.3	107.0	0.2	-0.3
190	Bademantel fuer Herren, Frottee, Baumwolle, gute Qualitaet, Gr. 50	1 STUECK	104.8	104.6	104.6	104.5	-0.1	-0.1
191	Sporthose fuer Knaben, kurz, Gr. 140	1 STUECK	108.1	107.5	108.3	108.3	0.7	-
192	Herren-Oberhemd, reine Baumwolle, Pflegeleicht, gute Qualitaet, Gr. 40	1 STUECK	109.5	109.5	110.1	110.0	0.5	-0.1
193	Herren-Oberhemd, Mischgewebe, mittlere Qualitaet, Gr. 40	1 STUECK	113.7	113.1	114.4	114.4	1.1	-

FUSSNOTEN SIEHE SEITE 66.

FRUEHERES BUNDESGBIET

2 MESSZAHLEN AUSGEWAHLTER GUETER *) DER LEBENSHALTUNG

1991 = 100

LFD. NR.	GUETERBESCHREIBUNG	EINHEIT	1998 JD	1997			1998			VERAENDERUNG DEZ 1998 GEGENUEBER DEZ 1997 IN PROZENT	
				DEZ	NOV	DEZ	NOV	DEZ	NOV	DEZ	
194	HERREN-UNTERHEMD OHNE ARM, BAUMWOLLE, MITTLERE QUALITAET, GR.5	1 STUECK	115.5	115.0	116.3	118.4	1.2	0.1			
195	HERREN-UNTERHOSE, SLIP, MIT BREITEM WEICHELASTIKBUND, BAUMWOLLE, MARKENWARE, GR. 5	1 STUECK	114.4	113.6	115.6	115.7	1.8	0.1			
196	HOSENKORSELETT, VOLLELASTISCH, SYNTHETISCHE FASER, VERSTAERKT, SPITZENEINSATZ, CUP B, GR. 80	1 STUECK	-	-	-	-	-	-			
197	MIEDERMOESCHEN, VOLLELASTISCH, SYNTHETISCHE FASER, VERSTAERKT, SPITZENEINSATZ, GR. 75	1 STUECK	111.0	110.5	111.3	111.4	0.8	0.1			
198	DAMEN-NACHTHEMD, BAUMWOLLE (EVTL. MISCHGEBE), GUTE QUALITAET, GR 42	1 STUECK	109.0	108.8	108.4	109.5	0.6	0.1			
199	DAMEN-UNTERHEMD, BAUMWOLLE, MITTLERE QUALITAET, GR. 42	1 STUECK	114.4	114.0	114.7	114.7	0.6	-			
200	DAMEN-SLIP, BAUMWOLLE, GUTE QUALITAET, GR. 42	1 STUECK	118.8	117.5	119.4	119.5	1.7	0.1			
201	KNABEN-PULLI ODER T-SHIRT, BAUMWOLLE, PFLEGELEICHT, GR. 152	1 STUECK	113.2	113.0	113.8	113.9	0.8	0.1			
202	KNABEN-SCHLAFANZUG, BAUMWOLLE (GGF.MISCHGEBE), GR. 152	1 STUECK	107.0	106.3	107.1	107.2	0.8	0.1			
203	MAEDCHEN-BARNITUR, ZWEITEILIG, BAUMWOLLE, MITTLERE QUALITAET, GR. 128	1 BARNITUR	114.0	113.6	114.5	114.5	0.8	-			
204	STRAMPELANZUG, BAUMWOLLE ODER MISCHFASER, MITTLERE QUALITAET, GR. 68	1 STUECK	110.8	111.0	111.3	111.5	0.5	0.2			
205	HERREN-KNIESTRUEMPFE, BAUMWOLLE MIT SYNTHETISCHER FASER, GR. 42	1 PAAR	-	-	-	-	-	-			
206	HERREN-SOCKEN, KURZ, WOLLE BZW. BAUMWOLLE MIT SYNTHETISCHER FASER, GR. 43-46	1 PAAR	114.8	113.9	116.0	116.1	1.9	0.1			
207	DAMEN-FEINSTRUMPFHOSE, MIT ZWICKEL, SYNTHETISCHE FASER, I. WAHL, GR. 42/44	1 STUECK	119.5	118.7	120.7	120.8	1.8	0.1			
208	KINDER-STRUEMPFE, KNIESTRUEMPFE, SYNTHETISCHE FASER MIT WOLLE BZW. BAUMWOLLE, GR. 27-30	1 PAAR	111.5	110.7	112.9	113.1	2.2	0.2			
209	KINDER-STRUMPFHOSE, MISCHGEBE, MITTLERE QUALITAET, GR. 110-128	1 STUECK	107.9	107.5	108.6	108.6	1.0	-			
210	HERREN-MUT, HAARFILZ, MITTLERE QUALITAET	1 STUECK	112.3	111.2	112.6	112.5	1.2	-0.1			
211	HERREN-HANDSCHUHE, LEDER, GR. 8	1 PAAR	107.3	107.2	107.3	107.3	0.1	-			
212	DAMEN-HANDSCHUHE, NAPPALÉDER, GUTE VERARBEITUNG, GR. 7	1 PAAR	109.2	108.5	109.9	109.7	1.1	-0.2			
213	DAMEN-KLEIDERSTOFF, UNI, HOCHVEREDELTE BAUMWOLLE, PFLEGELEICHT, MITTLERE QUALITAET, 150 CM BREIT	1 MEJER	106.8	105.7	106.7	106.7	0.9	-			
214	DAMEN-KLEIDERSTOFF, UNI, MISCHGEBE, MITTLERE QUALITAET, 140 CM BREIT	1 METER	-	-	-	-	-	-			
215	FUTTERTAFT, UNI, CHEMIEFASER (ZELLULOISISCHE ODER SYNTHETISCHE FASER), PFLEGELEICHT, CA. 140 CM BREIT	1 METER	118.2	114.9	120.2	120.4	4.8	0.2			
216	STRICKGARN, MISCHGARN, FARBIG, GUTE QUALITAET	50 GRAMM	105.6	104.6	106.5	106.5	1.8	-			
217	MASCHINENGARN, 200/4-FACH, STAERKE 40, WEISS	1 ROLLE	112.7	111.6	113.1	113.3	1.5	0.2			
218	REISSVERSCHLUSS AUS SYNTHETISCHEM MATERIAL ODER METALL, LAENGE ETWA 20 CM	1 STUECK	116.8	114.8	118.1	118.2	3.0	0.1			
219	GUMMIBAND, GEMEBT, STANDARDQUALITAET, SCHMAL, ZU ETWA 10 M LAENGE	10 METER	113.3	112.7	114.1	113.9	1.1	-0.2			
220	HERREN-SCHNURHALBSCHUHE, HERTVOLLE AUSFUEHRUNG, KLASSISCHE FORM, BRAND- UND LAUFSoHLEN AUS LEDER, GR. 42	1 PAAR	110.4	109.8	110.9	110.9	1.0	-			
221	HERREN-SLIPPER, MITTLERE QUALITAET, OBERTEIL AUS LEDER, LAUFSoHLEN AUS GUMMI ODER SYNTHETISCHEM MATERIAL, GR. 42	1 PAAR	114.2	113.4	114.8	114.9	1.3	0.1			
222	DAMEN-SPORTHALBSCHUHE, MITTLERE QUALITAET, OBERMATERIAL AUS LEDER, LAUFSoHLEN AUS GUMMI ODER SYNTHETISCHEM MATERIAL, GR. 38	1 PAAR	112.9	112.4	113.4	113.5	1.0	0.1			
223	DAMEN-PUMPS, KLASSISCHE AUSFUEHRUNG, WERTVOLLES OBERMATERIAL, LEDERSOHLNEN, GR. 38	1 PAAR	109.6	109.1	110.0	110.0	0.8	-			
224	KINDER-SCHNURHALBSCHUHE, OBERMATERIAL AUS LEDER, LAUFSoHLEN AUS GUMMI, GR. 35	1 PAAR	111.8	111.4	112.2	112.3	0.8	0.1			
225	KLEINKINDER-SCHNURHALBSCHUHE, OBERMATERIAL AUS LEDER, LAUFSoHLEN AUS GUMMI ODER SYNTHETISCHEM MATERIAL, GR. 26	1 PAAR	113.8	113.3	114.4	114.6	1.1	0.2			
226	KINDER-SCHLUPF-HAUSSCHUHE, OBERTEIL AUS STOFF, SoHLE AUS SYNTHETISCHEM MATERIAL, GR. 30	1 PAAR	112.5	112.6	113.0	112.7	0.1	-0.3			
227	TENNIS-/TRAININGS- ODER JOGGINGSCHUHE, GR. 42	1 PAAR	111.1	110.7	111.4	111.4	0.6	-			
228	FUSSBALLSTIEFEL GUTES RINDOKLEDER, ANVULKANISIERTE NOCKENSoHLE, MITTLERE QUALITAET, GR. 42	1 PAAR	110.4	109.8	111.4	111.4	1.5	-			
229	SCHNURSENKEL FUER HERREN-HALBSCHUHE, ETWA 60 CM LANG	1 PAAR	122.0	120.3	122.8	122.9	2.2	0.1			
230	AENDERUNGSSCHNEIDERARBEIT, KUERZEN EINER HERRENHOSE	1 MAL	119.8	117.5	120.5	120.9	2.9	0.3			
231	BESOHLEN MIT LEDERSOHLNEN, EIN PAAR HERRENSCHUHE, GR. 43	1 MAL	120.0	117.9	120.7	120.8	2.5	0.1			
232	BESOHLEN MIT WERKSTOFFSoHLEN (GLATT), EIN PAAR HERRENSCHUHE, GR. 43	1 MAL	-	-	-	-	-	-			
233	ABSATZ FUER EIN PAAR DAMENSCHUHE ERSETZEN, WERKSTOFFABSATZ	1 MAL	124.4	121.6	125.6	125.8	3.5	0.2			
WOHNUNGSMIETEN, ENERGIE											
MIETE FUER EINE ABGESCHLOSSENE WOHNUNG MIT KUECHE											
ALTBAUWOHNUNGEN, BIS 1949 ERBAUT											
234	3-RAUM-WOHNUNG OHNE BAD, EINZELRAUMHEIZUNG	MTS.-MIETE	-	-	-	-	-	-			
235	3-RAUM-WOHNUNG MIT BAD/DUSCHE, EINZELRAUMHEIZUNG	MTS.-MIETE	138.0	135.9	139.0	139.0	2.3	-			
NEUBAUWOHNUNGEN, 1949 UND SPAETER ERBAUT											
236	4-RAUM-WOHNUNG MIT BAD/DUSCHE, ZENTRALHEIZUNG, FREIFINANZIERT	MTS.-MIETE	129.3	128.1	129.9	129.9	1.4	-			
237	3-RAUM-WOHNUNG MIT BAD, EINZELRAUMHEIZUNG, OEFFENTLICH GEFORDERT	MTS.-MIETE	139.1	137.5	139.8	139.9	1.7	0.1			
238	3-RAUM-WOHNUNG MIT BAD, ZENTRALHEIZUNG, OEFFENTLICH GEFORDERT	MTS.-MIETE	130.3	129.3	130.8	130.8	1.2	-			
ELEKTRISCHER STROM, HAUSHALTSBEDARF, ARBEITS-, LEISTUNGS- UND VERRECHNUNGSPREIS BEI EINEM MONATSVERBRAUCH VON											
239	75 kWh	75 kWh	98.1	97.1	98.3	98.3	1.2	-			
240	200 kWh	200 kWh	102.8	101.6	103.1	103.1	1.5	-			
241	325 kWh	325 kWh	104.5	103.2	104.8	104.8	1.6	-			
242	1275 kWh, DAVON 950 kWh NACHTSTROM	1275 kWh	101.0	99.8	101.3	101.3	1.5	-			
GAS, MIT GRUND-(VERRECHNUNGS-) UND ARBEITSPREIS, FUER EINE WOHNUNG MIT KUECHE, GUNSTIGSTER TARIF, BEI EINER ABNAHMENGE VON ... kWh											
243	1000 kWh	MONATLICH	100.4	100.5	99.2	99.9	-1.6	-0.3			
244	1600 kWh	MONATLICH	100.7	100.7	98.4	99.1	-1.6	-0.3			
245	2300 kWh	MONATLICH	101.2	100.9	99.8	99.4	-1.5	-0.4			
246	FLUESSIGGAS, FUELLUNG EINER 11-KG-FLASCHE	1 FUELLUNG	103.5	104.4	103.3	103.3	-1.1	-			
247	EXTRA LEICHTES HEIZOEL, BEI ABNAHME VON 3000 L (TANKWARE)	1 HL	80.5	98.1	75.4	72.5	-24.6	-3.8			
248	STEINKOHLNENBRIKETS, INLAENDISCHER HERKUNFT, BEI ABNAHME VON ETWA 1000 KG, FREI KELLER	100 KG	112.8	112.3	113.4	113.6	1.2	0.2			
249	ZECHENBRECHKOKS 3, INLAENDISCHER HERKUNFT, BEI ABNAHME VON ETWA 3000 KG, FREI KELLER	100 KG	-	-	-	-	-	-			
250	BRAUNKOHLNENBRIKETS, BEI ABNAHME VON ETWA 1000 KG, FREI KELLER	100 KG	122.4	122.0	123.7	123.8	1.6	0.2			
251	BRENNHOLZ, OEFENFERTIG, FREI KELLER	60 KG	111.9	111.0	112.5	113.0	1.8	0.4			
FERNHAEERNE, GRUNDPREIS, ARBEITSPREIS UND VERRECHNUNGSKOSTEN FUER EIN											
252	EINFAMILIENHAUS 1)	1 kWh	104.6	104.1	104.0	104.0	-0.1	-			
253	MEHRFAMILIENHAUS 2)	1 kWh	106.1	104.7	104.3	104.3	-0.4	-			

FUSSNOTEN SIEHE SEITE 86.

FRUEHERES BUNDESGBIET

2 MESSZAHLEN AUSGEWAHLTER GUETER *) DER LEBENSHALTUNG

1991 = 100

LFD. NR.	GUETERBESCHREIBUNG	EINHEIT	1988 JD	1997		1998		VERAENDERUNG DEZ 1998 GEGENUEBER DEZ 1997 IN PROZENT	
				DEZ	NOV	NOV	DEZ	DEZ	NOV
HAUSHALTSGUETER									
254	STUHL AUS HOLZ, SCHAUMSTOFFPOLSTER, MIT VELOURS- ODER BAUMWOLLBEZUG	1 STUECK	118.4	117.1	118.6	119.0	1.6	0.3	
255	HAENGESCHRANK AUS EINBAUKUECHE, KUNSTSTOFFBESCHICHTET ODER FURNIERT, EINTUERIG, 2 EINLEGEBOEDEN, ETWA 80 MAL 80 MAL 95 CM	1 STUECK	117.0	115.8	117.3	117.3	1.3	-	
256	KUECHENBLOCK, KUNSTSTOFFBESCHICHTET, ETWA 280 BIS 300 CM BREIT, EINSCHL. KUEHLSCHRANK, HERD, DUNSTABZUGSHAUBE UND SPUELE, EVTL. MIT SPUELMASCHINE	1 STUECK	115.2	114.8	115.3	115.3	0.4	-	
257	KLEIDERSCHRANK, TYPEN-REIHENSCHRANK, FURNIERT ODER KUNSTSTOFFBESCHICHTETE OBERFLAECHE, 2 EINLEGEBOEDEN, KLEIDERSTANGE, ETWA 100 MAL 225 MAL 80 CM	1 STUECK	117.0	115.7	117.5	117.4	1.5	-0.1	
258	DOPELLETT, BESTEHEND AUS 2 EINZELLETTEN, JE 100 MAL 200 CM, FURNIERT ODER KUNSTSTOFFBESCHICHTETE OBERFLAECHE, MIT 2 NACHTKONSOLEN (ETWA 50 CM HOCH)	1 STUECK	113.6	112.1	114.2	114.2	1.9	-	
259	LATTENROST, MIT VERSTELLBAREM KOPF- UND FUSSTEIL, ETWA 90 MAL 190 CM	1 STUECK	115.5	114.2	115.8	115.8	1.4	-	
260	AUFLEGE-MATRAZZE, FEDERKERN, EINTEILIG, GUTE POLSTERUNG UND VERARBEITUNG, ETWA 100 MAL 200 CM	1 STUECK	108.4	107.6	108.8	108.1	1.4	0.3	
261	LATEX-MATRAZZE, HOEHE ETWA 12 CM, ETWA 100 MAL 200 CM	1 STUECK	107.7	108.0	107.5	107.5	-0.5	-	
262	POLSTERGARNITUR, BESTEHEND AUS EINEM 3- UND 2-SITZIGEN SOFA UND 1 Sessel, FEDERKERN, BEZUGSTOFF AUS SYNTHET. FASER	1 GARNITUR	116.7	115.4	117.1	117.2	1.8	0.1	
263	LIEGESOFA, 2-SITZIG, ZUM AUSZIEHEN, MIT SCHAUMSTOFF	1 STUECK	118.7	115.8	117.0	117.0	1.0	-	
264	ESSTISCH, FURNIERT, 110 MAL 80 CM, AUSGEZOGEN ETWA 180 MAL 90 CM	1 STUECK	118.8	115.4	117.5	117.6	1.9	0.1	
265	ANBAUTEIL AUS EINER WOHNRAND, FURNIERT, ETWA 90 MAL 120 MAL 95 CM	1 STUECK	115.4	113.7	116.1	116.0	2.0	-0.1	
266	VITRINE MIT GLASTUEREN, FURNIERT, ETWA 100 MAL 200 MAL 95 CM	1 STUECK	113.7	112.6	114.3	114.3	1.5	-	
267	SPIEGELSCHRANK, MIT BELEUCHTUNG, FUER DAS BADEZIMMER	1 STUECK	113.6	112.5	114.5	114.5	1.8	-	
268	DIELEN-SPIEGEL ZUM AUFHAENGEN, KRISTALLGLAS MIT EINFACHER, SCHMALER UMRANDUNG, ETWA 35 MAL 80 CM	1 STUECK	118.3	116.9	118.8	118.8	1.8	-	
269	TUFTINGBELAG, POLYAMID, BAHNENHARE	1 M2	110.7	109.7	110.9	110.8	1.0	-0.1	
270	SCHLINGENHARE, WOLLE, ETWA 1000 G PRO M2, BAHNENHARE	1 M2	108.8	107.8	109.0	109.0	1.1	-	
271	PVC-BODENBELAG (VERBUNDBELAG), MIT GEPRAEGTER OBERFLAECHE AUF SCHAUMTRAEGER	1 M2	110.5	109.6	110.8	110.7	1.0	-0.1	
272	SCHLAFDECKE, REINE SCHURWOLLE (IWS), BANDEINFASSUNG, ETWA 150 MAL 200 CM	1 STUECK	105.8	106.2	105.1	105.1	-1.0	-	
273	SCHLAFDECKE, SYNTHETISCHE FASER, MITTLERE QUALITAET, ETWA 150 MAL 200 CM	1 STUECK	108.0	106.1	106.7	106.1	-	0.4	
274	DAUNEN-EINZIEHDECKE, ORIGINAL DAUNENFUELLUNG, ETWA 135 MAL 200 CM	1 STUECK	102.5	103.2	102.5	102.6	-0.6	0.1	
275	STIEPPDECKEN-SCHLAFSACK, AUSSENSEITE SYNTHETISCHE FASER,	1 STUECK	104.4	103.9	105.0	105.0	1.1	-	
276	INLETT FUER OBERBETTEN, ETWA 130 BZH. 140 CM BREIT	1 METER	-	-	-	-	-	-	
277	BETT-FEDERN, ORIGINAL GAENSE-HALBDUNNEN, MITTLERE QUALITAET	1 KG	-	-	-	-	-	-	
278	BETTBEZUG-GARNITUR, REINE BAUMWOLLE, GUTE QUALITAET, ETWA 80 MAL 80 CM BZH. 135 MAL 200 CM	1 GARNITUR	107.6	107.5	107.7	107.8	0.3	0.1	
279	SPANNBETTUCH, REINE BAUMWOLLE	1 STUECK	108.9	108.7	109.1	109.0	0.3	-0.1	
280	GARDINENTUELL, SYNTHETISCHE FASER, ETWA 240 CM BREIT	1 METER	114.6	113.6	115.1	115.3	1.5	0.2	
281	MOEBELBEZUGSTOFF, SYNTHETISCHE FASER, MITTLERE QUALITAET, CA. 130 CM BREIT	1 METER	111.7	110.5	112.4	112.4	1.7	-	
282	DEKORATIONSTOFF, SYNTHETISCHE FASER, DICHTGEWEBT, MITTLERE QUALITAET, ETWA 120 CM BREIT	1 METER	114.8	113.1	115.6	115.8	2.4	0.2	
283	FROTTIERHANDTUCH, BAUMWOLLE, MITTLERE QUALITAET, ETWA 50 MAL 100 CM	1 STUECK	110.3	109.6	110.7	110.7	1.0	-	
284	GESCHIRR-TUCH, HALBLEINEN, ETWA 55 MAL 75 CM	1 STUECK	110.5	110.0	111.3	111.5	1.4	0.2	
285	TISCHDECKE, BAUMWOLLE, PFLEGELEICHT, ETWA 130 MAL 180 CM	1 STUECK	109.8	109.2	109.6	109.7	0.5	0.1	
286	HEIZLUEFTER, STUFENLOS, 2000 WATT	1 STUECK	105.1	106.0	105.1	105.0	-	-0.1	
287	GASHEIZOFEN FUER KAMINANSCHLUSS, NENNHEIZLEISTUNG ETWA 4,5 KW/H (ETWA 4000 KCAL/H), MIT WAERMEREGLER	1 STUECK	116.9	115.5	117.9	117.9	2.1	-	
288	DAUERBRANDOFEN, WARMLUFTALLESBRENNER, AUS EMAILLIERTEM GUSS, NENNHEIZLEISTUNG ETWA 4,0 KW/H (ETWA 3000 KCAL/H), MIT UNTERLEGEPLATTE, MIT AUTOMATISCHEM REGLER	1 STUECK	-	-	-	-	-	-	
289	OFEN, NENNHEIZLEISTUNG ETWA 5,8 KW/H (ETWA 5000 KCAL/H), MIT EINGEBAUTEM TANK, KLAPPEDECKEL UND GELAUFFANGSCHALE, MIT VORLEGEPLATTE	1 STUECK	118.9	117.4	119.4	119.4	1.7	-	
290	ELEKTROHERD, 4 KOCHPLATTEN, DAVON MINDESTENS 1 BLITZKOCHPLATTE UND EVTL. 1 AUTOMATIKPLATTE, MEHRSTUFENSCHALTER, BRATFEN MIT THERMOSTAT, DURCH REGLER GESTEUERT, MIT BRATPFANNE, ANSCHLUSSWERT ETWA 10.000 WATT	1 STUECK	106.1	106.3	106.9	105.8	-0.5	-0.1	
291	MIKROWELLENHERD, ETWA 750 - 1000 WATT	1 STUECK	95.5	95.9	95.6	95.6	-0.4	-	
292	GASHERD (MIT ZUENDSICHERUNG), 4-FLAMMIG, WEISS EMAILLIERT, BACKOFEN MIT THERMOSTAT, MIT ABDECKPLATTE UND GERAEETENAGEN	1 STUECK	112.7	113.5	112.6	112.6	-0.8	-	
293	ELEKTRISCHER KOCHENDWASSER-AUTOMAT, HANDGERAET, MIT STUFENLOSEM TEMPERATURWAELHLER, ETWA 5 L NUTZINHALT, ETWA 2000 WATT	1 STUECK	113.8	113.4	113.8	113.8	0.4	-	
294	GAS-DURCHLAUFERHEIZER, LEISTUNG ETWA 5,5 BIS 8,0 KW/H, MIT TEMPERATURWAELHLER, WASSER- UND GASMENGENREGLER, FERNZAPFER, MIT AUSLAUFZUBEHOER	1 STUECK	121.1	119.2	121.6	121.6	2.0	-	
295	ELEKTR. BROTRÖSTER FUER 2 SCHEIBEN, TOAST-AUTOMAT, MIT RÖSTGRADWAELHLER U. SELBSTAETIGEM AUSSTOSS, ETWA 1000 WATT	1 STUECK	103.9	103.7	103.1	102.9	-0.8	-0.2	
296	KAFFEEMASCHINE, 8-10 TASSEN, M. WARMHALTEPLATTE U. GLASKANNE	1 STUECK	101.2	101.7	101.3	101.3	-0.4	-	
297	KUEHLSCHRANK, TISCHHOEHE, KOMPRESSORSYSTEM, 3-STERN-GEFRIERFACH MIT ABTAU-AUTOMATIK, ETWA 160 L INHALT	1 STUECK	107.8	108.1	107.9	107.8	-0.3	-0.1	
298	GEFRIERSCHRANK ETWA 150 L NUTZINHALT	1 STUECK	107.6	108.2	107.7	107.4	-0.7	-0.3	
299	WASCHVOLLAUTOMAT FUER 4-5 KG TROCKENWAESCHE	1 STUECK	102.2	102.7	102.2	101.9	-0.8	-0.3	
300	ELEKTRO-BONNENMASCHINE, 2-GANG-SCHLAGBOHRER, ETWA 600-800 WATT	1 STUECK	103.4	103.6	103.1	103.1	-0.5	-	
301	ELEKTRISCHE GESCHIRRSPUELMASCHINE, SPUELBEHAELTER AUS ROSTFREIEM EDELSTAHL, 2-5 SPUELPROGRAMME, FASSUNGSVERMOEGEN 10-12 MASSDECKE	1 STUECK	103.2	103.4	102.7	102.8	-0.8	-0.1	
302	BODENSTAUBSAUGER MIT GLEITKUFEN ODER ROLLEN, STANDARDZUBEH., ETWA 1100 W	1 STUECK	99.6	100.3	99.4	99.3	-1.0	-0.1	
303	ELEKTRISCHE NUTZSTICH-WAELHMASCHINE, FREIARM, LEICHTMETALL, MIT KOFFER	1 STUECK	101.8	100.9	101.5	101.6	0.7	0.1	
304	HANDMIXER, STANDARD-AUSFUEHRUNG (2 QUIRLBESEN UND 2-WEI KNETHAKEN), AUS ROSTFREIEM EDELSTAHL, 3-STUFEN-SCHALTUNG, ETWA 150 WATT	1 STUECK	103.8	104.3	103.8	103.8	-0.5	-	
305	DAMPFBUEGELISEN MIT SPRUEHDUESE UND ABNEHMBAREM TANK, ETWA 1000 WATT	1 STUECK	102.4	102.9	101.8	101.8	-1.1	-	
306	LICHTLEISTE MIT LEUCHTSTOFFROEHRE, EINF. AUSFUEHRUNG, OHNE ABDECKUNG, WEISS, F. DECKENBELEUCHTUNG, 120 CM LG., 36 WATT	1 STUECK	109.4	108.2	110.3	110.7	2.3	0.4	
307	DECKENLEUCHTE, EINFACHE AUSFUEHRUNG	1 STUECK	110.7	110.4	110.1	110.2	-0.2	0.1	
308	SCHREIBTISCHLAMPE MIT VERSTELLBAREM METALLREFLEKTOR, HOEHE ETWA 40 CM	1 STUECK	104.2	103.7	104.7	104.7	1.0	-	
309	TRINKGLAS AUS EINFACHEM PRESS- (ODER MASCHINENGEBLASENEM) GLAS, UNVERZIERT, ETWA 1/4 L INHALT	1 STUECK	119.7	118.3	120.3	120.4	1.8	0.1	
310	KAFFEESERVICE, GUTES PORZELLAN, FUER 6 PERSONEN, 15-TEILIG, I. WAHL, MIT NACHKAUFGARANTIE (KEINE SPITZENQUALITAET)	1 SERVICE	121.1	120.1	121.8	121.8	1.4	-	
311	KAFFEESERVICE, HARTSTEINGUT, FUER 6 PERSONEN, 15-TEILIG, SPUELMASCHINENFEST	1 SERVICE	117.7	116.4	118.5	118.6	1.9	0.1	

FUSSNOTEN SIEME SEITE 65.

FUEHRES BUNDESGBIET

2 MESSZAHLEN AUSGEWAHLTER GUETER *) DER LEBENSHALTUNG

1991 = 100

LFD. NR.	GUETERBESCHREIBUNG	EINHEIT	1998 JD	1997 DEZ	1998		VERAENDERUNG DEZ 1998 GEGENUEBER DEZ 1997 NOV 1998 IN PROZENT	
					NOV	DEZ	DEZ	NOV
312	MENJETELLER, KUNSTSTOFF, FUER MIKROWELLENHERD GEEIGNET, DURCHMESSER ETWA 25 CM	1 STUECK	107.9	107.0	108.4	108.4	1.3	-
313	SUPPENTELLER, PORZELLAN, WEISS ODER MIT EINFACHEM DEKOR, DURCHMESSER ETWA 24 CM, 1. WAHL	1 STUECK	124.6	123.1	125.4	125.3	1.8	-0.1
314	ESSBESTECK, 4-TEILIG, 90 G VERSILBERT, MITTLERE QUALITAET	1 BESTECK	121.4	119.5	122.3	122.4	2.4	0.1
315	ESSBESTECK, 4-TEILIG, EDELSTAHL, ROSTFREI, 18/10, MIT GESCHMIEDETER KLINGE, MITTLERE QUALITAET	1 BESTECK	127.8	124.0	129.4	129.4	4.4	-
316	KUECHENMESSER, ROSTFREI, MITTLERE QUALITAET, KLINGENLAENGE ETWA 10 CM	1 STUECK	122.4	120.7	123.1	123.2	2.1	0.1
317	KUECHEN-ZEIGERWAAGE MIT SCHALE, ETWA 3-5 KG GEMICHTSANZEIGE	1 STUECK	111.3	110.6	111.7	111.7	1.0	-
318	KAFFEEFILTER, KUNSTSTOFF, SCHNELLFILTER FUER 4-6 TASSEN	1 STUECK	123.2	122.9	123.9	123.8	0.7	-0.1
319	ZITRUSPRESSE, KUNSTSTOFF MIT SAFTBECHER	1 STUECK	117.8	116.6	118.6	118.3	1.5	-0.3
320	BRATPFANNE OHNE DECKEL, EDELSTAHL, ETWA 24 CM DURCHMESSER	1 STUECK	115.1	114.3	116.1	116.2	1.7	0.1
321	FLEISCHTOPF MIT DECKEL, FUER KOEHLE-, GAS- UND ELEKTROHERD, EMAILLIERT	1 STUECK	118.4	118.0	118.3	118.4	0.3	0.1
322	KOCHTOPF MIT DECKEL, FUER ELEKTROHERD, EDELSTAHL, ROSTFREI, 18/10, MIT GESCHLIFFENEM BODEN, ETWA 20 CM DURCHMESSER (ETWA 4 L INHALT)	1 STUECK	117.2	116.5	117.5	117.6	0.9	0.1
323	WASSERKESSEL MIT ISOLIERGRIF, FUER ELEKTROHERD, EDELSTAHL, CA. 3 L INHALT	1 STUECK	-	-	-	-	-	-
324	SCHUESSEL MIT SCHALENDECKEL, FEUERFEST, MITTLERE GROSSE, ETWA 2 L INHALT	1 STUECK	119.5	112.6	119.6	119.8	1.1	0.2
325	BABYFLASCHE AUS FEUERFESTEM GLAS, ETWA 250 CM3 INHALT	1 STUECK	110.3	108.9	111.4	111.0	1.9	-0.4
326	EIMER, KUNSTSTOFF, BESTAENDIG GEGEN KOECHENDES WASSER, DURCHMESSER ETWA 30 CM, ETWA 10 L INHALT	1 STUECK	110.5	108.8	111.4	111.3	1.4	-0.1
327	HAESCHKORB MIT GRIF, KUNSTSTOFF, RECHTECKIG, OBEN ETWA 65 MAL 45 CM, HOEHE ETWA 28 CM	1 STUECK	108.7	108.1	109.0	109.0	0.8	-
328	HAMMER (SCHLOSSERHAMMER) KOPF 500 G, POLIERTER STIEL	1 STUECK	118.6	114.7	117.5	117.5	2.4	-
329	BEISSZANGE, KOPF, SCHULTER UND KANTEN POLIERT, ETWA 210 MM	1 STUECK	120.8	118.7	121.6	121.6	2.4	-
330	FUCHSSCHWANZ, 360 - 400 MM BLATTLAENGE	1 STUECK	115.0	113.4	115.9	116.0	2.3	0.1
331	FARBROLLER, 20 CM	1 STUECK	112.3	111.2	112.9	112.9	1.5	-
332	MALERPINSEL, NATURBORSTEN, DURCHMESSER 3-4 CM	1 STUECK	113.0	112.1	113.4	113.4	1.2	-
333	KINDERWAGEN, FALTHAGEN MIT REGENDECKE, BETT UND VERDECK, BETT ABNEHMBAR FUER SPORTWAGENAUFSATZ, MITTLERE QUALITAET	1 STUECK	108.3	108.6	108.7	108.7	0.2	-
334	ZIMMERTUER-EINSTECKSCHLOSS, 2 BUNDBARTSCHLUESSEL, EINTOURIG, 55 MM DORN	1 STUECK	121.0	118.5	122.4	122.6	3.5	0.2
335	DRUECKERGARNITUR FUER ZIMMERTUEREN, LEICHTMETALL ELOXIERT, DRUECKER 105 MM, MIT LANGSCHILDERN, GEGOSSEN, 220 MAL 38 MM	1 GARNITUR	115.4	114.3	118.1	118.1	1.6	-
336	VORHAENGESCHLOSS, 2 SCHLUESSEL, EINFACHE AUSFUHRUNG, ETWA 40-45 MM	1 STUECK	120.7	118.2	121.8	121.9	3.1	0.1
337	STUBENBESEN, KUNSTSTOFFHAAR ODER ROSSHAARMISCHUNG	1 STUECK	115.3	113.8	116.3	116.2	2.1	-0.1
338	KLEIDERBUERSTE, NATURBORSTEN, EINFACHE AUSFUHRUNG	1 STUECK	-	-	-	-	-	-
339	TISCHSTECKDOSE, 3-FACH, MIT ETWA 1,5 M KABEL	1 STUECK	107.0	107.2	108.8	106.7	-0.5	-0.1
340	TASCHENLAMPEMUELSE, KLEINE STABFORM, OHNE BATTERIEN	1 STUECK	109.5	109.0	109.8	109.9	0.8	0.3
341	GLUEHLAMPE, MATT, 60 WATT	1 STUECK	104.1	103.6	104.2	104.1	0.6	-0.1
342	KERZENLAMPE, MATT, 25 WATT	1 STUECK	-	-	-	-	-	-
343	LEUCHTSTOFFROEHRE, ENERGIESPAREND, 120 CM LANG, 36 WATT	1 STUECK	-	-	-	-	-	-
344	KLARSICHT-FOLIE, MIT HAFTPEK, ETWA 30 CM BREIT, ZU 15 ODER 20 M LAENGE	20 METER	110.1	108.5	110.8	110.7	2.0	-0.1
345	ALU-FOLIE (NICHT EXTRA STARK), ETWA 30 CM BREIT, ZU 10 ODER 20 M LAENGE	20 METER	106.6	105.3	107.0	106.9	1.5	-0.1
346	FILTERTUETEN FUER KAFFEEFILTER, 4-6 TASSEN, IN PACKUNGEN ZU ETWA 40 STUECK	40 STUECK	112.8	112.8	113.1	113.1	0.3	-
347	WASCHMITTEL FUER FEINWAESCHE, IN PACKUNGEN ZU ETWA 1,2 KG KEINE NACHFUELLPACKUNG	1,2 KG	107.1	105.8	107.4	107.4	1.5	-
348	WASCHMITTEL, UNIVERSAL, KOMPAKT, FUELLGEMICHT ETWA 2 KG, NACHFUELLPACKUNG	2 KG	103.5	101.6	103.5	103.6	2.0	0.1
349	WEICHSFUELMITTELKONZENTRAT, IN PACKUNGEN ZU ETWA 1 L, NACHFUELLPACKUNG	1 LITER	95.3	94.6	94.3	94.6	0.1	0.3
350	FUSSBODENPFLEGEMITTEL, WACHSALTIGE EMULSION, FUELLGEMICHT ETWA 500 ML	500 ML	110.1	108.4	110.9	110.9	2.3	-
351	GESCHIRRSPUELMITTEL, FLUESSIG, KONZENTRAT, IN PLASTIKFL. ZU ETWA 500 ML	500 ML	97.6	96.6	97.4	97.3	0.7	-0.1
352	REINIGUNGSMITTEL FUER TOILET,EN, DESINFIZIEREND, DESODORIEREND, IN PLASTIKBEHAELTERN ZU ETWA 750 ML	750 ML	109.2	108.1	109.7	109.7	1.5	-
353	SCHUMCREME, FARBLOS	75 ML	113.6	112.8	114.2	114.1	1.2	-0.1
354	METALLPFLEGEMITTEL FUER EDELMETALLE, IN BEHAELTERN ZU ETWA 250 G FUELLGEMICHT	250 GRAMM	110.6	110.1	110.8	111.1	0.9	0.3
355	FLECKENENTFERNUNGSMITTEL, IN BEHAELTERN ZU ETWA 100 ML ODER 100 G FUELLGEMICHT	100 ML/G	110.0	109.8	110.0	110.0	0.2	-
356	SCHUEVERTUCH, MITTLERE QUALITAET, ETWA 50 MAL 80 CM	1 STUECK	112.2	111.7	112.5	112.6	0.8	0.1
357	SCHWAMMTUCH, ETWA 20 MAL 20 CM, IN PACKUNGEN ZU ETWA 2 BIS 6 STUECK	10 STUECK	108.3	106.8	108.4	106.5	-0.3	0.1
358	MEHRZWECKSCHRAUBEN, KREUZSCHLITZ, VERZINKT, 4 X 40 MM, IN PACKUNGEN ZU ETWA 100 STUECK	100 STUECK	113.2	112.9	113.6	113.6	0.8	-
359	DRAHT, VERZINKT, 2,2 MM	1 KG	-	-	-	-	-	-
360	DRAHTSTIFTE (NAEGEL), 20-60 MM LANG	1 KG	114.9	112.3	115.3	115.4	2.8	0.1
361	KLEBSTREIFEN AUF ROLLEN, DURCHSICHTIG, ETWA 12 MM X 10 M, OHNE ABROLLER	1 ROLLE	113.7	111.8	115.6	115.9	3.7	0.3
362	KLEBSTOFF (KEIN KONTAKTKLEBER), IN TUBEN ZU ETWA 50 G FUELLGEMICHT	50 GRAMM	121.3	119.5	122.3	122.3	2.3	-
363	ZUENDHUELZER, IN PACKUNGEN ZU 10 SCHACHTELN	1 PACKUNG	114.4	113.6	114.6	114.6	1.0	-
364	CHEMISCHE REINIGUNG (VOLLREINIGUNG) NEBST BUEGELN EINES ZWEITEILIGEN HERRENANZUGES	1 MAL	131.1	129.1	132.0	132.0	2.2	-
365	WASCHEN UND MANGELN, GLATTWAESCHE, 6 TEILE (BETTWAESCHE FUER 2 BETTEN), SCHRANKFERTIG	1 PAKET	125.5	123.2	126.7	126.7	2.8	-
366	FENSTERDEKORATION IM AUSSENDIENST (U.A. ANBRINGEN VON GARDINEN UND GARDINENSTANGEN), PREIS EINER GESELLENSTUNDE	1 STUNDE	-	-	-	-	-	-
367	TAPETE, RAUHFASER, KOERNUNG MITTEL, WEISS	1 ROLLE	117.2	116.0	117.6	117.6	1.4	-
368	KUNSTHAERZLACKFARBE, WEISS, FUER INNEN- UND AUSSENANSTRICH, IN DOSEN ZU 750 ML	1 DOSE	-	-	-	-	-	-
369	DISPERSIONSFARBE FUER INNEN, LICHTECHT, GUT DECKEND, 1 L AUSREICHEND FUER CA. 5 M2 STREICHFLAECHE, IN EIMERN ZU ETWA 10 L FUELLMENGE	1 LITER	120.2	119.4	120.4	120.7	1.1	0.2
370	TAPETENKLEISTER, IN BEUTELN ODER KARTONS ZU 125 G	1 PACKUNG	129.9	127.3	131.0	131.1	3.0	0.1
371	ZELLULOSE-MERKSTOFF (SPACHTEL), ZUM ANRUEHREN, IN PAKETEN ZU 500 G	500 GRAMM	119.7	117.3	121.4	121.1	3.2	-0.2

FUSSNOTEN SIEHE SEITE 65.

FRUEHERES BUNDESGBIET

2 MESSZAHLEN AUSGEWAHLTER GUETER *) DER LEBENSHALTUNG

1991 = 100

LFD. NR.	GUETERBESCHREIBUNG	EINHEIT	1998	1997	1996		VERAENDERUNG		
			JD	DEZ	NOV	DEZ	DEZ 1997	NOV 1996	IN PROZENT
GESUNDHEITS- UND KOERPERPFLEGE									
372	MELISSENBEIST, IN FLASCHEN ZU ETWA 100 ML	100 ML	113.7	112.7	113.9	113.7	0.8	-0.2	
373	VITAMIN-C-BRAUSETABLETTEN, IN PACKUNGEN ZU 20 TABLETTEN	20 STUECK	104.5	104.3	105.0	105.1	0.8	0.1	
374	KRAFTMAGEN-VERBANDKASTEN NACH DIN 13164 B	1 STUECK	98.5	98.5	99.2	99.1	-0.4	-0.1	
375	WUNDPLASTER, ELASTISCH, MIT ANTISEPTISCHEM MITTELSTREIFEN, CA. 6 CM BREIT	1 METER	110.3	109.2	110.9	110.7	1.4	-0.1	
376	MULLBINDE, 6 CM BREIT, 4 M LANG	1 STUECK	111.4	110.5	112.1	112.1	1.4	-	
377	VERBANDWATTE, IN PACKUNGEN ZU 200 G	200 GRAMM	112.5	111.7	113.0	113.0	1.2	-	
378	FEINDESINFIZIATIONSMITTEL, IN FLASCHEN ZU 250 ML	250 ML	120.0	119.0	120.9	121.0	1.7	0.1	
379	HEIZDECKE MIT TEMPERATURREGLER, ETWA 150 X 80 CM, ETWA 50 WATT	1 STUECK	105.9	105.8	106.7	106.6	0.8	-0.1	
380	BRILLENFASSUNG FUER HERREN, HALB KASCHIERT, MIT METALL-EINLAGE, 4,5 MM STARK, MARKENWARE	1 STUECK	111.5	110.4	112.1	112.1	1.6	-	
381	AUGENGLAS, WEISS, SPHAERISCH, BIS + 2.0, GUTE QUALITAET	1 GLAS	125.7	121.1	127.7	127.9	5.6	0.2	
382	FIEBERTHERMOMETER, IN EINFACHER KUNSTSTOFFHUELSE	1 STUECK	-	-	-	-	-	-	
383	FORMHAERFLASCHE AUS GUMMI (2 L), ETWA 20 MAL 30 CM	1 STUECK	107.7	108.3	107.5	107.4	-0.8	-0.1	
384	GUMMISAUGER, TEESAUGER, FUER KINDER IM ALTER VON 12 - 18 MONATE	1 STUECK	108.3	108.8	106.0	108.0	-0.7	-	
385	KRANKENHAUSAUFENTHALT, ALLGEMEINER KRANKENHAUSPFLEGESATZ, EINSCHL. ZUSCHLAG FUER EIN ZWEIBETT-ZIMMER	1 TAG	-	-	-	-	-	-	
386	EAU DE TOILETTE FUER DIE DAME, 95-100 ML IM ZERSTAEUBER	100 ML	111.8	110.8	112.6	112.7	1.8	0.1	
387	HAAR-SHAMPOO, IN BEHAELTERN ZU ETWA 200 ML, MARKENWARE	200 ML	104.6	104.8	104.2	104.6	-0.2	0.4	
388	HAARSPRAY, IN DOSEN ZU ETWA 300 ML INHALT, MARKENWARE	300 ML	105.0	105.3	104.9	104.7	-0.6	-0.2	
389	HAUTCREME, IN DOSEN ZU ETWA 150 ML	150 ML	-	-	-	-	-	-	
390	TAGESCREME, IN TUBEN ODER DOSEN ZU ETWA 50 ML	50 ML	112.5	112.1	112.8	112.8	0.6	-	
391	KINDERCREME, IN DOSEN ODER TUBEN ZU ETWA 150 ML	150 ML	105.2	104.9	105.2	105.4	0.5	0.2	
392	ZAHNCREME (KEINE MEDIZINISCHE) ZU ETWA 75 ML	75 ML	99.8	99.6	100.4	100.5	0.9	0.1	
393	ZAHNBUERSTE, MITTLERE QUALITAET, MARKENWARE	1 STUECK	112.8	112.4	112.3	112.2	-0.2	-0.1	
394	RASIERWASSER, AFTER SHAVE, IN FLASCHEN ZU ETWA 100 ML	100 ML	115.5	114.7	116.0	116.0	1.1	-	
395	RASIERKLINGEN/KLINGENKOEPE FUER EINEN MASSRASIERER, IN PACKUNGEN ZU ETWA 6 BIS 10 STUECK	10 STUECK	118.6	118.9	119.7	119.9	2.6	0.2	
396	LIPPENSTIFT, MARKENWARE	1 STUECK	117.3	115.8	118.8	119.0	2.8	0.2	
397	NAGELLACK (KEIN PERLPUTT), IN FLAESCHEN ZU ETWA 15 ML	1 FL.	114.5	113.0	115.9	115.9	2.6	-	
398	MAKE UP, FLUESSIG, IN TUBEN ODER FLASCHEN ZU ETWA 25 ML	25 ML	114.9	113.6	115.9	115.9	2.0	-	
399	AUGENBRAUENSTIFT, MARKENWARE	1 STUECK	120.7	119.2	121.7	122.1	2.4	0.3	
400	AUGENSEIFE, ETWA 125 - 150 G, MITTLERE QUALITAET, MARKENWARE	150 GRAMM	107.0	106.2	107.0	107.4	1.1	0.4	
401	BADEZUSATZ, IN PACKUNGEN ZU ETWA 750 ML, MARKENWARE	750 ML	109.0	108.8	108.7	109.0	0.2	0.3	
402	KOERPERSPRAY, PUMPSPRAY, DESODORIEREND, HAUTFREUNDLICH, OHNE ZUSATZE, IN DOSEN ZU ETWA 75 ML INHALT	75 ML	101.7	100.9	102.3	102.4	1.5	0.1	
403	TOILETTENPAPIER, WEICH, IN PACKUNGEN ZU 8 ROLLEN	1 PACKUNG	102.3	103.3	102.0	102.0	-1.9	-	
404	PAPIERTASCHENTUECHER, HYGIENISCH, REIBFEST, OHNE DUFT-ZUSATZE, IN PACKUNGEN ZU ETWA 180 STUECK	180 STUECK	107.7	107.9	107.7	107.6	-0.4	-0.2	
405	HOESCHENWINDLERN, IN PACKUNGEN ZU ETWA 50 STUECK, KOERPERGEWICHT 8-20 KG	100 STUECK	98.2	98.0	99.2	98.9	0.9	-0.3	
406	DAMENTAMPONS, IN PACKUNGEN ZU ETWA 32 STUECK	32 STUECK	108.2	108.2	108.1	108.1	-0.1	-	
407	HAARTROCKNER, 1200 WATT, 2-STUFIG SCHALTBAR	1 STUECK	100.1	100.5	99.9	99.9	-0.6	-	
408	ELEKTRISCHER RASIERAPPARAT FUER NETZANSCHLUSS, KASSETTE IN NORMALAUSFUEHRUNG	1 STUECK	102.9	102.8	103.2	103.0	0.2	-0.2	
409	HAARBUESCHERE, GUTE QUALITAET	1 STUECK	112.3	111.0	113.1	113.1	1.9	-	
410	HAARBUESCHERE, KUNSTSTOFF, BORSTEN AUS NYLON ODER AEHNLICHEM MATERIAL, 7-REIHIG	1 STUECK	114.2	113.1	115.0	115.0	1.7	-	
411	PERSONENWAEGE, HOECHSTGEWICHTSANZEIGE 115-130 KG	1 STUECK	110.3	108.5	110.3	110.3	0.7	-	
412	MASSRASIERER MIT AUSWECHSELBAREM KOPF	1 STUECK	115.8	114.9	116.7	116.7	2.1	-	
413	FRISEURLEISTUNGEN FUER HERREN, HAARSCHNEIDEN EINSCHL. WASCHEN	1 MAL	132.0	130.0	132.9	132.9	2.2	-	
414	FRISEURLEISTUNGEN FUER DAMEN, HAARSCHNEIDEN, FOENEN, OHNE FESTIGER UND OHNE HAARSPRAY	1 MAL	136.0	133.5	137.1	137.3	2.8	0.1	
415	FRISEURLEISTUNGEN FUER DAMEN, DAUERWELLEN EINSCHL. WASCHEN, SCHNEIDEN, FOENEN, MIT FESTIGER UND HAARSPRAY	1 MAL	132.9	130.6	133.8	134.0	2.6	0.1	
416	FRISEURLEISTUNGEN FUER DAMEN, FAERBEN, OHNE ZUSATZLICHE LEISTUNGEN	1 MAL	139.8	130.7	134.9	135.0	3.3	0.1	
VERKEHR, NACHRICHTENUEBERMITTLUNG									
417	HERREN-SPORTRAD 28 ZOLL, MIT LICHTANLAGE, GEPACKTRAEGER, SCHLOSS UND PARKSTUETZE, MITTLERE QUALITAET	1 STUECK	110.8	110.4	111.3	111.3	0.8	-	
418	PKW-STAHLGUERTELREIFEN, SCHLAUCHLOS, 195 R 13 T	1 STUECK	-	-	-	-	-	-	
419	PKW-STAHLGUERTELREIFEN, SCHLAUCHLOS, 185/60 R 14 H	1 STUECK	101.7	102.5	101.8	101.9	-1.2	-0.3	
420	PKW-STAHLGUERTELREIFEN, SCHLAUCHLOS, 175/70 SR 13	1 STUECK	109.1	104.2	102.5	102.3	-1.8	-0.2	
421	PKW-STAHLGUERTELREIFEN, SCHLAUCHLOS, 185/70 HR 13	1 STUECK	-	-	-	-	-	-	
422	AUTOBATTERIE, 36 AH, 12 V	1 STUECK	106.8	107.2	106.5	106.8	-0.6	0.1	
423	ZUENDKERZE, FUER MITTELKLASSENWAGEN, IN PACKS. ZU VIER STUECK	1 PACKUNG	117.9	115.9	118.6	118.6	2.3	-	
424	AUTOFUEHRERLOESCHER, 2 KG, MIT AUTOMATISCHER BRANDKLASSEN A,B,C,D, DIN 14406	1 STUECK	113.4	112.8	113.6	113.6	0.9	-	
425	ABSCHLEPPSEIL, KUNSTSTOFF, FUER PKW BIS ETWA 2000 KG, LAENGE ETWA 4 M	1 STUECK	110.4	109.7	110.8	111.0	1.2	0.2	
426	WISCHERBLAETTER, ETWA 400 MM LANG, MARKENWARE	1 PAAR	115.3	115.1	115.4	115.5	0.3	0.1	
427	SPURKREUZ-GLEITTSCHUTZ-SCHNEEKETTEN, HOCHWERTIGER KETTENSTAHL, GROSSE 175/70 SR 13	2 STUECK	106.5	106.7	106.8	108.0	0.9	0.2	
428	FAHRRAD-BEREIFUNG, EINE DECKE (DRAHTREIFEN), EIN SCHLAUCH, 28 MAL 1,75, MITTLERE QUALITAET	1 BEREIF.	114.1	113.2	114.6	114.7	1.3	0.1	
429	FAHRRAD-LICHTANLAGE, KUNSTSTOFF-SCHENKEL MIT DYNAMO, 6 VOLT, 3 WATT	1 STUECK	116.1	114.6	117.9	117.3	2.4	-	
430	INTEGRALHELM, MITTLERE KATEGORIE MIT ECE-NORM	1 STUECK	110.4	109.9	110.6	110.6	0.6	-	
431	NORMALBENZIN, BLEIFREI, MARKENWARE, SELBSTBEDIENUNG	10 LITER	121.2	126.9	119.9	117.8	-7.2	-1.9	
432	NORMALBENZIN, BLEIFREI, RINGFREI, SELBSTBEDIENUNG	10 LITER	121.0	126.8	119.5	117.9	-7.0	-1.9	
433	SUPERBENZIN-PLUS, BLEIFREI, MARKENWARE, SELBSTBEDIENUNG	10 LITER	117.9	122.4	116.0	114.2	-6.7	-1.6	
434	SUPERBENZIN, MARKENWARE, SELBSTBEDIENUNG	10 LITER	-	-	-	-	-	-	
435	SUPERBENZIN, RINGFREI, SELBSTBEDIENUNG	10 LITER	-	-	-	-	-	-	
436	SUPERBENZIN, BLEIFREI, MARKENWARE, SELBSTBEDIENUNG	10 LITER	120.1	125.5	118.9	117.0	-6.8	-1.6	
437	SUPERBENZIN, BLEIFREI, MARKENWARE, SELBSTBEDIENUNG	10 LITER	120.1	125.6	118.7	117.2	-6.8	-1.3	
438	SUPERBENZIN, BLEIFREI, RINGFREI, SELBSTBEDIENUNG	10 LITER	107.1	115.7	104.5	102.6	-11.3	-1.8	
439	DIESELKRAFTSTOFF, MARKENWARE, SELBSTBEDIENUNG	10 LITER	107.5	118.3	104.4	103.0	-11.4	-1.3	
440	DIESELKRAFTSTOFF, RINGFREI, SELBSTBEDIENUNG	1 LITER	120.2	117.9	121.0	121.0	2.6	-	
441	MOTORENUEL, HD-MEHRBEREICHSDIEL, SAE 15 W 40	500 ML	114.9	113.6	115.8	115.7	1.8	0.1	

FUSSNOTEN SIEHE SEITE 65.

FRUEHERES BUNDESGBIET

2 MESSZAHLEN AUSGEWAHLTER GUETER *) DER LEBENSHALTUNG

1991 = 100

LFO. NR.	GUETERBESCHREIBUNG	EINHEIT	1998 JD	1997		1998		VERAENDERUNG GEGENUEBER DEZ 1997 NOV 1998 IN PROZENT	
				DEZ	NOV	NOV	DEZ	DEZ	NOV
442	LACKIEREN EINES VORDEREN KOTFLUEGELS, SPRITZLACKIERUNG, MIT NOTWENDIGEN VORARBEITEN, INCL. MATERIAL, BEI EINEM PKW MIT 900 BIS 2000 CM3, DURCHSCHNITTLICHER ARBEITSAUFWAND	1 MAL	134.1	131.6	135.1	135.3	2.8	0.1	
443	BREMSFLUESSIGKEIT WECHSELN, INCL. MATERIAL, BEI EINEM PKW MIT 900 BIS 2000 CM3	1 MAL	128.1	126.1	128.7	128.7	2.1	-	
444	BREMSKLOETZE VORNE ERSETZEN, INCL. MATERIAL, BEI EINEM PKW MIT 900 BIS 2000 CM3	1 MAL	125.9	125.3	126.1	126.2	0.7	0.1	
445	KOMPLETTER AUSTAUSCH EINER AUSPUFF-ANLAGE, INCL. MATERIAL, BEI EINEM KAT-PKW MIT 900 BIS 2000 CM3	1 MAL	116.6	117.2	116.7	116.7	-0.4	-	
446	ZWEI STOSSDAEMPFER HINTEN ERNEUERN, INCL. MATERIAL, BEI EINEM PKW MIT 900 BIS 2000 CM3	1 MAL	125.7	125.4	125.8	125.9	0.4	0.1	
447	GROSSE INSPEKTION LT. HERSTELLERVORSCHRIFT, INCL. MATERIAL (PAKETPREIS), BEI EINEM PKW MIT 900 BIS 2000 CM3	1 MAL	128.4	127.2	128.8	128.9	1.3	0.1	
448	MECHANISCHE KUPPLUNG (DRUCKPLATTE, DRUCKSCHEIBE, DRUCKLAGER) ERNEUERN, INCL. MATERIAL, BEI EINEM PKW MIT 900 BIS 2000 CM3	1 MAL	124.7	123.6	125.0	125.0	1.1	-	
449	FAHRSCHULUNTERRICHT AUF MITTELKLASSEWAGEN (CA. 1600 CM3 HUB-Raum), ORTSUEBLICH HAEUFIGSTE FAHRSTUNDE	45 MINUTEN	120.9	119.0	121.6	121.6	2.2	-	
450	GRUNDBUEHR FUER THEORETISCHEN FAHRUNTERRICHT (PKW)	1 MAL	121.8	121.1	121.7	122.1	0.8	0.3	
451	MIETE FUER EINE GARAGE BEI BENUTZUNG DURCH DEN MIETER EINER FREIFINANZIERTEN WOHNUMG	MTS.-MIETE	117.3	116.5	117.4	117.4	0.8	-	
452	GARAGENMIETE FUER EINEN PKW MITTLERER GROESSE BEI GEWERBLICHER VERMIETUNG	MTS.-MIETE	120.4	119.4	121.1	121.1	1.4	-	
453	PARKUHRGEBUEHR FUER 1 STD., HAEUFIGSTER SATZ IM STADTZENTRUM	1 STUNDE	266.0	266.8	264.9	264.9	-0.7	-	
454	EINFACHE PKW-OBERWAESCHE, MASCHINENWAESCHE	1 MAL	119.6	119.0	119.6	120.1	0.9	0.4	
455	ABGASUNTERSUCHUNG (AU-TEST) FUER EINEN MITTELKLASSEWAGEN MIT GEREBELTEM 3-WEGE-KATALYSATOR (1400 BIS 1999 CM3)	1 MAL	115.3	114.4	115.6	115.6	1.0	-	
456	STRASSENBAHN ODER OMNIBUS, MONATSKARTE	1 KARTE	129.1	126.3	129.8	129.7	2.7	-0.1	
457	STRASSENBAHN ODER OMNIBUS, EINZELFAHRT, FUER EINEN ERWACHSENEN, OHNE UMSTIEGEN	1 FAHRT	128.9	126.0	129.7	129.9	3.1	0.2	
458	STRASSENBAHN ODER OMNIBUS, MEHRFARTENKARTE BZW. FAHRSCHEIN-HEFT FUER ETWA 8 FAHRTEN, FUER EINEN ERWACHSENEN	1 FAHRT	132.0	128.5	132.8	132.8	3.3	-	
459	DB SCHIENENVERKEHR, ABO-MONATSKARTE, 2.KLASSE	69 KM	118.9	114.5	118.1	118.1	3.1	-	
460	DB SCHIENENVERKEHR, SCHULEMONATSKARTE, 2.KLASSE	12 KM	115.1	115.1	115.1	115.1	-	-	
461	DB SCHIENENVERKEHR, MIN- U. RUECKFAHRT, 2.KLASSE	241 KM	121.7	118.9	122.6	122.6	3.1	-	
462	DB SCHIENENVERKEHR, EINFACHE FAHRT, 2.KLASSE	26 KM	122.5	120.0	123.3	123.3	2.8	-	
463	DB SCHIENENVERKEHR, EINFACHE FAHRT, 2.KLASSE	241 KM	121.7	118.9	122.6	122.6	3.1	-	
464	DB SCHIENENVERKEHR, MIN- U. RUECKFAHRT, 2.KLASSE	26 KM	122.5	120.0	123.3	123.3	2.8	-	
465	TAXIFAHRT, ENTFERNUNG 3 KM, VON EINER TAXIHALTESTELLE AUS, MIT WARTZEITEN (VON INSGES. 3 MINUTEN)	1 FAHRT	123.3	121.9	125.1	125.1	2.6	-	
466	FLUGREISE FRANKFURT/M.-BERLIN-FRANKFURT/M., ECONOMY - SPARTARIF	1 FLUG	95.0	92.7	95.4	95.4	2.9	-	
467	FLUGREISE FRANKFURT/M.-LONDON-FRANKFURT/M., FLIEG-U. SPARTARIF	1 FLUG	104.2	102.8	104.5	104.5	1.7	-	
468	FLUGREISE FRANKFURT/M.-NEW YORK-FRANKFURT/M., NORMALTARIF	1 FLUG	126.5	126.5	126.5	126.5	-	-	
469	FLUGREISE FRANKFURT/M.-NEW YORK-FRANKFURT/M., WOCHENENDPREIS	1 FLUG	100.8	99.3	91.3	102.6	3.3	12.4	
470	DP FERNSPRECHDIENST, MONATLICHE GRUNDBUEHR FUER EINEN HAUPTANSCHLUSS	1 MAL	116.3	115.5	116.5	116.5	0.9	-	
471	DP FERNSPRECHDIENST, NEUANSCHLISSUNG EINES HAUPTANSCHLUSSES	1 MAL	154.9	153.9	155.2	155.2	0.8	-	
472	DP FERNSPRECHDIENST, NAHGESPRAECH VOM HAUPTANSCHLUSS, NORMALTARIF, 2 ZEITTAKTE GESPRAECHSDAUER	1 GESPR.	-	-	-	-	-	-	
473	DP FERNSPRECHDIENST, NAHGESPRAECH VOM MUENZFERNSPRECHER, NORMALTARIF 2 ZEITTAKTE GESPRAECHSDAUER	1 GESPR.	-	-	-	-	-	-	
474	DP FERNSPRECHDIENST, WEITGESPRAECH VOM HAUPTANSCHLUSS, NORMALTARIF	160 SEK.	-	-	-	-	-	-	
475	DP POSTDIENST, INLAND, STANDARD BRIEF	1 BRIEF	115.8	115.8	115.8	115.8	-	-	
476	DP POSTDIENST, INLAND, POSTKARTE	1 KARTE	166.7	166.7	166.7	166.7	-	-	
477	DP POSTDIENST, INLAND, PAECKCHEN	1 PAECKCH.	184.0	184.0	184.0	184.0	-	-	
478	DP POSTDIENST, INLAND, PAKET, 2 BIS 4 KG, OHNE ZUSTELLGEBUEHR	1 PAKET	167.4	178.6	158.9	158.9	-11.0	-	
479	DP GELDDIENST, INLAND, POSTANWEISUNG UEBER DM 100 - DM 500	1 MAL	163.3	163.3	163.3	163.3	-	-	
480	DP GELDDIENST, INLAND, EINZAHLUNG AUF EIN GIROKONTO BEI DER POSTBANK UEBER DM 10	1 MAL	240.0	240.0	240.0	240.0	-	-	
BILDUNG, UNTERHALTUNG, FREIZEIT									
481	FARBfernsehempfänger, STEREO, FERNBEDIENUNG, TISCHGERAET, STANDARDAUSFUHRUNG, VIDEOTEXT, ETWA 70 CM	1 STUECK	85.0	86.8	84.0	83.8	-3.7	-0.6	
482	STEREO-KOMPAKTANLAGE, MIT CD-PLAYER UND FERNBEDIENUNG, MUSIKLEISTUNG ETWA 2 MAL 60 WATT	1 STUECK	-	-	-	-	-	-	
483	UHREN-RADIO, 2 HELLENBEREICHE, 24-STUNDEN LED-DAUERANZEIGE	1 STUECK	95.7	96.2	95.6	95.3	-0.9	-0.3	
484	STEREO-RADIO-RECORDER FUER NETZ- UND BATTERIEBETRIEB, 1 LAUFWERK, OHNE BATTERIEN	1 STUECK	91.7	91.9	91.7	91.7	-0.2	-	
485	CD-PLAYER, MITTLERE ANSPRUECHE	1 STUECK	89.2	89.8	89.0	88.5	-1.4	-0.6	
486	KASSETTENABSPIELER (WALK-MAN), MIT KOPFHUERER	1 STUECK	94.1	94.9	94.0	93.8	-1.2	-0.2	
487	VIDEO-RECORDER, VHS-SYSTEM, PROGRAMMIERBAR, MIT FERNBEDIENUNG	1 STUECK	78.8	80.9	77.7	78.8	-5.1	-1.2	
488	VIDEO-KAMERA-RECORDER, 8 MM ODER VHS-C-4	1 STUECK	79.3	81.3	78.1	77.6	-4.6	-0.6	
489	TOMBANDKASSETTE, C 90	1 STUECK	93.3	93.9	92.9	92.8	-1.2	-0.1	
490	VIDEO-BAND, VHS-SYSTEM, ETWA 240 MINUTEN SPIELDAUER	1 STUECK	83.0	85.0	81.6	81.4	-4.2	-0.2	
491	DISKETTEN, 3,5 ZOLL; 1,44 MB, PACKUNGEN ZU 10 STUECK	10 STUECK	77.0	79.7	78.2	78.0	-4.6	-0.3	
492	CD, UNTERHALTUNGSMUSIK	1 STUECK	105.4	105.3	105.7	105.8	0.5	0.1	
493	CD, KLASSISCHE MUSIK	1 STUECK	105.2	104.9	105.4	105.4	0.5	-	
494	LAUTSPRECHERBOX, DIN 45600, NENNBELASTUNG ETWA 100 WATT	1 STUECK	98.2	98.2	97.5	97.5	-0.7	-	
495	SPIEGELREFLEX-KAMERA, AUTOFOCUS, ZOOM ETWA 35 - 70 MM, FUER MITTLERE ANSPRUECHE	1 STUECK	93.1	93.3	92.6	92.5	-0.9	-0.1	
496	SOFORTBILD-KAMERA, MIT BELICHTUNGS-AUTOMATIK, FUER MITTLERE ANSPRUECHE	1 STUECK	-	-	-	-	-	-	
497	KLEINBILD-KAMERA (NICHT SPIEGELREFLEX-KAMERA), FUER MITTLERE ANSPRUECHE	1 STUECK	91.9	92.1	91.2	91.4	-0.8	0.2	
498	PROJEKTIONSGERAET FUER DIAS	1 STUECK	106.5	105.0	107.2	107.3	2.2	0.1	
499	ELEKTROEN-BLITZGERAET, LEITZAHL ETWA 30 BEI 21 ISO	1 STUECK	106.6	105.7	107.1	107.1	1.3	-	
500	SCHREIBMASCHINE, ELEKTRISCH/ELEKTRONISCH, MIT KORREKTUREINRICHTUNG	1 STUECK	86.6	87.8	86.8	86.7	-2.4	-0.1	
501	REISESCHREIBMASCHINE, FLACHSCHREIBMASCHINE, BIS 9 CM HOEHE	1 STUECK	-	-	-	-	-	-	
502	ELEKTRONIK-TASCHENRECHNER, 8-STELLIG, NUR ANZEIGEND, 4 RECHENARTEN, MIT 2 BIS 3 FUNKTIONSTASTEN, MIT EINEM ODER MEHREREN SPEICHERN	1 STUECK	94.1	94.8	94.0	93.8	-1.1	-0.2	
503	ELEKTROEN-TISCHRECHNER, ANZEIGEND UND DRUCKEND, 12-STELLIG, 4 RECHENARTEN, MIT KONSTANTE UND SPEICHER	1 STUECK	90.8	91.3	90.8	90.7	-0.7	-0.1	
504	TISCHKOPIERGERAET, VORLAGENGROESSE BIS DIN A 3, NORMALPAPIER	1 STUECK	-	-	-	-	-	-	
505	PC IBM KOMPATIBEL (AT 486/386), MIT 4 MB ARBEITSSPEICHER UND 170 MB FESTPLATTE, MIT S-VGA MONITOR, TASTATUR UND BETRIEBSSYSTEM (MS-DOS), 3,5 ZOLL DISKETTENLAUFWERK	1 STUECK	70.0	72.7	68.0	67.5	-7.2	-0.7	

FUSSNOTEN SIEHE SEITE 65.

FRUEHERES BUNDESGBIET

2 MESSZAHLEN AUSGEWAHLTER GUETER *) DER LEBENSHALTUNG

1991 = 100

LFD. NR.	GUETERBESCHREIBUNG	EINHEIT	1990	1997	1998		VERAENDERUNG DEZ 1998 GEGENUEBER DEZ 1997 IN PROZENT	
			JO	DEZ	NOV	DEZ	DEZ 1997	NOV 1998
506	SCHULFUELLER, MITTLERE QUALITAET	1 STUECK	112.2	111.8	112.4	112.5	0.8	0.1
507	KUGELSCHREIBER, MIT AUSTAUSCHBARER MINE, EINFACHE QUALITAET	1 STUECK	113.8	112.8	113.8	113.8	0.9	-
508	REISSZEUG FUER SCHULE, ETWA 10 TEILE, DARUNTER 2 HAUPT-ZIRKEL UND 1 STECHZIRKEL, MITTLERE QUALITAET	1 GARNITUR	109.7	109.2	109.8	109.8	0.5	-
509	BRIEFLOCHER, NORMALE LOECHUNG, EINFACHE AUSFUHRUNG	1 STUECK	117.5	116.6	118.2	118.2	1.4	-
510	HEFTMASCHINE, NORMAL (24/6), MITTLERE AUSFUHRUNG	1 STUECK	109.9	109.9	110.1	110.1	0.2	-
511	STEMPEL -DRUCKSACHE-, MITTLERE GROSSE	1 STUECK	-	-	-	-	-	-
512	STEMPELKISSEN, MITTLERE GROSSE	1 STUECK	-	-	-	-	-	-
513	HEBELORDNER, DIN A 4, 8 CM BREIT, OHNE REGISTER	1 STUECK	112.0	112.0	112.2	112.2	0.2	-
514	RINGBUCH, KUNSTSTOFFEINBAND, NICHT WATTIERT, MIT EINLAGEN, 50 BLATT, DIN A 4, MITTLERE QUALITAET	1 STUECK	110.0	109.6	110.5	110.6	0.9	0.1
515	KEYBOARD, 6 OKTAVEN, DYNAMISCHER ANSCHLAG, MIT RHYTHMIS-AUTOMATIK, MIDI-ANSCHLUSS	1 STUECK	95.5	97.1	95.2	95.1	-2.1	-0.1
516	PIANO, MITTLERE QUALITAET	1 STUECK	122.8	120.8	123.3	123.3	2.1	-
517	AKKORDEON, 72 BAESSE, GUTES MARKENINSTRUMENT	1 STUECK	-	-	-	-	-	-
518	KLARINETTE AUS GRENADILLE-HOLZ MIT 17 NEUSILBERKLAPPEN, 2 FIS-BRILLEN, H-CIS, TRILLER-DIS, HEBER, ROLLEN	1 STUECK	-	-	-	-	-	-
519	BLOCKFLOETE, C-SOPRAN, BIRNBAUMHOLZ, BRAUN GEBEIZT, POLIERT	1 STUECK	129.8	127.1	131.3	131.4	3.4	0.1
520	GITARRE, NICHT ELEKTRISCH, 6-SAITIG (SCHUELER- ODER WANDERGITARRE)	1 STUECK	120.5	118.4	120.8	120.7	1.9	-0.1
521	SCHUELERGEIGE, MIT BOGEN, FUTERAL AUS KUNSTSTOFF	1 STUECK	-	-	-	-	-	-
522	NOTENSTAENDER, BODEN-STAENDER AUS METALL	1 STUECK	109.5	108.2	110.6	111.3	2.9	0.6
523	SKATSPIEL IN SCHACHTEL ODER BOX, MITTLERE QUALITAET	1 STUECK	108.6	108.1	108.5	108.6	0.5	0.1
524	MENSCH-AERGERE-DICH-NICHT- SPIEL, FUER 4 UND 6 PERSONEN	1 STUECK	128.2	124.0	127.0	127.1	2.5	0.1
525	ELEKTRISCHE EISENBAHN, SPUR HO, GRUNDAUSSTATTUNG MIT TRANSFORMATOR	1 PACKUNG	118.0	116.7	118.6	118.4	1.6	-0.2
526	KUNSTSTOFFBAUKASTEN, GRUNDAUSSTATTUNG, MARKENWARE, FUER KINDER AB 7 JAHRE	1 PACKUNG	108.1	107.7	108.4	108.5	0.7	0.1
527	METALLBAUKASTEN, GRUNDAUSSTATTUNG	1 PACKUNG	-	-	-	-	-	-
528	PUPPE, UNZERBRECHLICH, SCHLAFSAUGEN MIT WIMPERN, MASCH- UND KAEMMBARE HAARE, BEKLEIDET, ETWA 40 CM GROSS, MARKENWARE	1 STUECK	108.8	108.0	109.3	109.4	1.3	0.1
529	TEDDYBAER, ETWA 40 CM GROSS, MITTLERE QUALITAET	1 STUECK	117.2	116.3	118.0	118.5	1.9	0.4
530	SPIELZEUGAUTO, FUNKFERNGESTEUERT (RC) MIT ELEKTROMOTOR	1 STUECK	104.7	104.0	104.8	104.7	0.7	0.1
531	FUSSBALL, VOLLRINDLEDER, GUTE QUALITAET, GROSSE 5	1 STUECK	101.2	101.3	101.5	101.5	0.2	-
532	SKI AUS KUNSTSTOFF, LAENGE 180-190 CM, OHNE BINDUNG, MITTLERE QUALITAET	1 PAAR	108.4	106.6	107.1	107.5	0.8	0.4
533	TENNIS-SCHLAEGER, MITTLERE QUALITAET, EINSCHL. BESPAUNUNG MIT KUNSTDARM	1 STUECK	101.3	100.6	101.3	101.3	0.7	-
534	SPORT-TAUCHMASKE, MIT SICHERHEITSGLAS	1 STUECK	-	-	-	-	-	-
535	ZUGERAET ZUM MUSKELTRAINING (EXPANDER), MITTLERE QUALITAET	1 STUECK	-	-	-	-	-	-
536	HAUSZELT MIT APIS FUER 4 PERSONEN, MIT NORMALEM ZUBEHOER, ETWA 280 MAL 200 MAL 180 CM, MITTLERE QUALITAET	1 STUECK	104.6	103.8	105.5	105.5	1.6	-
537	CAMPING-LIEGE AUS STAHLROHR, DREIBEINLIEGE, MIT DRAHTFEDER-BESPAUNUNG UND SCHAUMGUMMI-AUFLAGE, LIEGEFLAECHE ETWA 85 MAL 195 CM	1 STUECK	103.9	103.8	103.8	103.8	-	-
538	LUFTMATRATZE, SITZ- U. LIEGEMATRATZE, UNGEHUERT, 3-TEILIG, UNAUFGEBLASEN ETWA 70 MAL 200 CM, GUTE QUALITAET	1 STUECK	109.4	102.4	104.1	104.3	1.9	0.2
539	SCHLAUCHBOOT FUER ZWEI PERSONEN, MIT VERSTAERKTEM BODEN, SEEWASSERFEST, OHNE ZUBEHOER, MITTLERE QUALITAET	1 STUECK	100.5	100.7	99.8	99.8	-0.9	-
540	FENNGLAS, PRISMENGAS, 8 MAL 30, OHNE TASCHEN, MIT TRAGRIEMEN	1 STUECK	109.1	102.8	103.3	103.2	0.6	-0.1
541	TAGESZEITUNG, OERTLICH BEVORZUGTES BLATT, ABONNEMENT	MIS.-BEZUG	134.8	132.5	135.7	135.7	2.4	-
542	TAGESZEITUNG, OERTLICH BEVORZUGTES BLATT, EINZELVERKAUF	1 STUECK	137.0	134.2	137.8	137.8	2.7	-
543	FARNEGATIVFILM, 24 MAL 35, 36 AUFNAHMEN, 100/210 ISO	1 STUECK	98.6	98.5	98.7	98.7	0.2	-
544	BRIEFBLOCK, WEISS, HOLZFREI, DIN A 4, 50 BLATT	1 STUECK	112.7	112.7	112.7	112.8	0.1	0.1
545	BRIEFUMSCHLAGE, WEISS, UMBEFUTTERT, DIN C 8	25 STUECK	117.1	116.0	118.0	118.2	1.9	0.2
546	SCHULHEFT, EINFACH LINIERT, DIN A 5, 18 BLATT	1 STUECK	115.1	115.0	115.0	115.0	-	-
547	ZEICHENBLOCK, MITTELFEIN, DIN A 3, 20 BLATT	1 STUECK	110.1	110.0	109.6	109.6	-0.4	-
548	SCHREIBMASCHINENPAPIER, WEISS, HOLZFREI, DIN A 4, 70 G JE M2	1000 BLATT	107.7	107.7	108.1	108.2	0.5	0.1
549	DURCHSCHREIBEBLOCK, DIN A 5, 2 MAL 50 BLATT MIT DRUCK	1 STUECK	116.4	115.4	117.4	117.6	1.9	0.2
550	GESCHAFTSBUCH, HOLZFREI, KONTO LINIERT, PAPPBAND, DIN A 4, 96 BLATT	1 STUECK	-	-	-	-	-	-
551	BLEISTIFT, MARKENWARE	1 STUECK	113.9	113.9	114.3	114.4	1.0	0.1
552	FARBAND, CARBON/FILMBAND, EINFARBIG	1 STUECK	107.8	107.1	108.2	108.0	0.8	-0.2
553	FUELLHALTERPATRONEN, BLAU ODER SCHWARZ, PACKUNG ZU 6 STUECK	1 PACKUNG	109.9	108.7	110.6	110.8	1.7	-
554	KOHLPAPIER, DIN A 4, GUTE QUALITAET	100 BLATT	-	-	-	-	-	-
555	HEFTKLAMMERN, 24/6	1000 ST	110.2	109.8	110.5	110.5	1.6	-
556	BATTERIE, MONOZELLE, 1,5 V, ALKALI-MANGAN, HOCHLEISTUNGSZELLE	1 STUECK	111.8	110.8	112.7	113.0	2.0	0.3
557	BATTERIEN, IN VERPACKUNGEN ZU ETWA 6-8 STUECK	1 KERZE	109.7	108.3	110.7	111.5	3.0	0.7
558	FARBKASTEN, MIT 12 AUSWECHSELBAREN DECKFARBEN UND 1 TUBE DECKWEISS	1 STUECK	113.8	112.4	114.4	114.6	2.0	0.2
559	MONATLICHES ENTGELT FUER VOLLAETIGEN KINDERGARTENBESUCH (20 TAGE), EINSCHL. VERPFLEGUNG	MONATS- GEBUEHR	146.8	141.7	153.2	153.2	8.1	-
560	TENNISUNTERRICHT, 1 UNTERRICHTSSTUNDE, EINZELUNTERRICHT	60 MINUTEN	111.7	110.8	111.9	112.1	1.2	0.2
561	TANZUNTERRICHT, GRUPPENKURS FUER ANFAENGER	1 KURSUS	115.6	114.9	115.6	115.6	0.6	-
562	LEHRGANGS- GEBUEHR EINER VOLKSHOCHSCHULE, PREIS FUER 1 DOPPEL-STUNDE BEIM KAUF EINER HOERERKARTE FUER DEN BESUCH EINES LEHRGANGES VON 20 DOPPELSTUNDEN IN ENGLISCH (GRUNDKURS ODER UNTERSTUFE)	1 DOPPEL- STUNDE	146.2	141.9	148.9	148.9	4.9	-
563	THEATERKARTE (FUER SCHAUSPIEL), II. RANG MITTE, AN DER TAGESKASSE	1 KARTE	136.9	134.8	138.9	138.9	3.0	-
564	THEATERKARTE (FUER SCHAUSPIEL), II. RANG MITTE, IM ABONNEMENT (PLATZMIETE)	1 KARTE	142.2	140.0	148.9	148.9	6.4	-
565	OPERNKARTE (FUER OPER ODER OPERETTE), II. RANG MITTE, AN DER TAGESKASSE	1 KARTE	133.9	134.1	134.4	134.4	0.2	-
566	OPERNKARTE (FUER OPER ODER OPERETTE), II. RANG MITTE, IM ABONNEMENT (PLATZMIETE)	1 KARTE	150.1	148.6	151.6	151.6	1.3	-
567	KINDEINTRITTSKARTE, PLATZ IN DER MITTLEREN REIHE	1 KARTE	121.7	120.7	122.1	122.1	1.2	-
568	ABENDVORSTELLUNG, SAMSTAGS EINTRITTSKARTE ZUM FUSSBALLSPIEL (MEISTERSCHAFTSSPIEL DES KLASSENHOECHSTEN VEREINS IN DER LAUFENDEN SPIELPERIODE), BILLIGSTER SITZPLATZ	1 KARTE	126.7	124.3	127.1	127.1	2.3	-
569	HOERFUNKGEBUEHR (GRUNDGEBUEHR)	1 GEBUEHR	157.5	157.5	157.5	157.5	-	-
570	EINTRITTSKARTE INS HALLENBAD FUER EINEN ERWACHSENEN, OHNE EINZELKABINE, GUELTIG FUER 1 BESUCH	1 BESUCH	145.3	145.2	144.7	144.7	-0.3	-
571	LEIHGEBUEHR EINES VIDEOFILMES FUER CA. 1-2 TAGE	1 MAL	104.5	103.4	104.0	104.4	1.0	0.4
572	FOTODARBEITEN, ENTWICKLUNG EINES KLEINBILDFILMES, 36 AUFNAHMEN	1 FILM	117.6	114.7	118.4	118.7	3.5	0.3
573	FOTODARBEITEN, VERGROESSERUNG AUF 9 MAL 13 CM VON EINEM KLEINBILDFILM	1 BILD	90.2	91.5	89.2	89.0	-2.7	-0.2
574	ELEKTRO-RASENMAEHER, 220 VOLT, 800 WATT	1 STUECK	99.3	99.3	99.9	100.2	0.9	0.3
575	ELEKTRISCHE HECKENSCHERE, 220 VOLT, ETWA 400 WATT, ETWA 45 CM ARBEITSBREITE	1 STUECK	100.7	100.8	100.9	100.9	0.1	-
576	SPATEN, GAERTNERSPATEN, MIT T-GRIFF	1 STUECK	111.1	110.4	111.4	111.4	0.8	-
577	GARTENSCHERE, GESCHMIEDET UND GEAERTET	1 STUECK	111.5	110.7	111.6	111.7	0.9	0.1
578	BLUMENTOPF, DURCHMESSER ETWA 13 CM	1 STUECK	110.1	108.6	111.1	110.9	2.1	-0.2
579	GARTENSCHLAUCH, KUNSTSTOFF, 12 MAL 2,5 MM = 1/2 ZOLL, 20-M-ROLLE	1 ROLLE	108.3	108.2	108.8	108.7	0.5	-0.1
580	GIESSKANNE, KUNSTSTOFF, 10 L INHALT	1 STUECK	105.8	105.8	105.9	105.9	0.1	-
581	BLUMENDUENGER, FLUESSIG, IN KUNSTSTOFF-FLASCHEN ZU ETWA 500 ML	500 ML	111.4	111.1	111.4	111.4	0.3	-
582	BLUMENERDE, IN VERPACKUNGEN ZU ETWA 20 L	20 LITER	110.3	110.4	110.9	110.9	0.5	-

FUSSNOTEN SIEHE SEITE 65.

FRUEHERES BUNDESGBIET
2 MESSZAHLEN AUSGEWAHLTER GUETER *) DER LEBENSHALTUNG

1991 = 100

LFD. NR.	GUETERBESCHREIBUNG	EINHEIT	1986	1987	1988		VERAENDERUNG		
			JD	DEZ	NOV	DEZ	DEZ	NOV	
							1987	1988	IN PROZENT
583	WELLENSITTICH, MAENNLICHES JUNGTIER	1 TIER	116.1	115.1	116.8	116.8	1.5	-	
584	ZIERFISCH, GUPPY, MAENNLICH	1 TIER	113.7	111.8	114.9	114.9	2.8	-	
585	VOGELKAEFIG, RECHTECKIG, MIT SCHUBFACH, UNTERTEIL AUS KUNSTSTOFF	1 STUECK	116.6	115.1	117.6	117.5	2.1	-0.1	
586	HUNDEFUTTER, IN DOSEN ZU ETWA 400 G	400 GRAMM	106.1	105.7	106.6	106.8	1.0	0.2	
587	VOGELFUTTER FUER WELLENSITTICHE, IN PACKUNGEN ZU ETWA 500 G	500 GRAMM	107.7	107.5	107.8	107.8	0.3	-	
588	REPARATUR EINES FARBFERNSEHERS, PREIS EINER ARBEITSSTUNDE, OHNE MATERIALKOSTEN UND OHNE WEGEGELD	1 STUNDE	121.9	120.5	122.6	122.6	1.7	-	
PERSOENLICHE AUSSTATTUNG, SONSTIGES									
589	DAMEN-QUARZARMBANDUHR, DOUBLE ODER STAHLGEHAEUSE, SCHLICHTE AUSFUEHRUNG, MIT LEDERBAND	1 STUECK	103.2	102.9	103.3	103.3	0.4	-	
590	HERREN-QUARZARMBANDUHR, EDELSTAHLGEHAEUSE, MIT STAHLBAND	1 STUECK	101.8	101.7	102.0	101.9	0.2	-0.1	
591	KUECHENUHR MIT QUARZMERK	1 STUECK	104.6	104.6	104.7	104.7	0.1	-	
592	QUARZUECKER, EINFACHE AUSFUEHRUNG	1 STUECK	100.8	100.1	101.6	101.6	1.5	-	
593	TRAURINGE, 1 PAAR, 586/000, SCHLICHTES DESIGN	1 PAAR	104.9	104.5	105.2	105.2	0.7	-	
594	DIAMANTRING, SOLITAER, 0,10 BIS 0,15 KARAT, LUPENREIN WEISS, EINFACHE (KRAPPEN-) FASSUNG, 586/000	1 STUECK	106.7	106.8	106.8	106.6	-0.2	-	
595	SILBERKETTE, PANZER-COLLIER, SILBER 925, 40 - 45 CM	1 PAAR	104.6	105.0	104.7	104.8	-0.2	0.1	
596	HERREN-UHRRINGBAND, EDELSTAHL, ELASTISCH, MARKENWARE	1 STUECK	105.4	105.3	105.5	105.6	0.3	0.1	
597	TABAKPFEIFE, BRUYERE-HOLZ, SANDGESTRAHLT, MIT PARASPITZE, MITTLERE QUALITAET	1 STUECK	-	-	-	-	-	-	
598	GASFUEHRZEUG (TASCHENFUEHRZEUG), MARKENWARE	1 STUECK	110.3	109.3	110.8	110.8	1.4	-	
599	EINWEGFUEHRZEUG	1 STUECK	115.0	112.1	116.6	116.9	4.3	0.3	
600	AKTENTASCHE, VOLLRINDLEDER, MIT ABSCHLIESSBAREM STECKSCHLOSS, ETWA 42 MAL 32 MAL 15 CM	1 STUECK	109.9	109.0	111.3	111.3	2.1	-	
601	AKTENKOFFER, SYNTHETISCHES MATERIAL, MITTLERE QUALITAET	1 STUECK	107.5	106.8	108.1	108.0	1.1	-0.1	
602	SCHULMAPPE, SYNTHETISCHES MATERIAL, EINFACHE AUSFUEHRUNG	1 STUECK	111.3	109.1	112.1	112.3	2.9	0.2	
603	REISETASCHNE (BORDCASE) MIT ZWEI KURZRIEMEN, ETWA 45 CM LANG	1 STUECK	108.4	107.4	108.0	108.0	1.5	-	
604	KOFFER MIT ZWEI RIEMEN, SYNTH. MATERIAL, ETWA 65 CM LANG	1 STUECK	108.6	108.5	108.7	108.8	0.3	0.1	
605	SCHALENKOFFER, BESONDERS WIDERSTANDSFAEHIGES MATERIAL, PROFILRAHMEN, ETWA 65 CM LANG	1 STUECK	103.9	103.3	103.9	103.9	0.6	-	
606	GELDSCHIEINTASCHE FUER HERREN, MIT HARTGELDFACH, LEDER	1 STUECK	114.2	112.6	115.1	115.0	2.1	-0.1	
607	HERREN-TASCHENSCHIRM, CHEMIEFASERBEZUG, MIT REISSVERSCHLUSS-FUTTERAL AUS SYNTHETISCHEM MATERIAL, MITTLERE QUALITAET	1 STUECK	106.0	106.6	106.1	107.9	-0.6	-0.2	
608	DAMEN-SCHIRM, STOCKSCHIRM, CHEMIEFASERBEZUG, MITTLERE QUALITAET	1 STUECK	110.9	110.0	111.0	110.9	0.8	-0.1	
609	SONNENBRILLE FUER HERREN, ACETAT-FASSUNG, GESCHLIFFENES GLAS (OHNE WIRKUNG), MITTLERE QUALITAET	1 STUECK	113.2	111.5	113.7	113.7	2.0	-	
610	KOSTEN FUER DEN DRUCK EINER DANKSAGUNGSKARTE ZU EINEM FAMILIENEREIGNIS, FORMAT DIN A 6, EINSEITIG, 100 STUECK (EINSCHL. PAPIER UND UMSCHLAG)	100 STUECK	118.9	117.7	119.6	119.6	1.6	-	
611	KLEINANZEIGE, SCHWARZ-WEISS, OERTLICH BEVORZUGTES BLATT, SAMSTAGS-AUSGABE, PKW-VERKAUF, OHNE RAHMEN, EINZELANZEIGE MIT DEM TEXT: GOLF 9T, 90 PS, E2 11/87, SERV0, SSD, 5-TUERIG, 6-KAT, SPORTSITZE, SILBER-MET., TUEV 1/87, 93.000 KM, 8.600 DM, TEL. 0611 / 76 26 21	1 ZEILE 1 MAL	117.5	118.0	117.8	117.9	1.6	0.1	
612	REINIGUNG EINER HERREN-ARMBANDUHR, AUTOMATIK	1 MAL	131.8	129.6	132.8	133.1	2.7	0.2	

FUSSNOTEN SIEME SEITE 66.

Fußnoten zu den Seiten 55 bis 64:

- *) Aufgrund einer im Februar 1996 erfolgten Meldebogenreform wurde die Beschreibung bzw. die Mengeneinheit einiger Güter geändert. In den Fällen, in denen ein Gut durch ein völlig anderes Gut ersetzt wurde, können keine Meßzahlen bzw. Veränderungsdaten mehr ermittelt werden.

- 1) Einfamilienhaus, 15 kW Anschlußwert nach DIN 4701, 120 m² Wohnfläche, 125 W/m² spezifischer Raumwärmebedarf, 22.500 kWh Jahreswärmeverbrauch
- 2) Mehrfamilienhaus, 200 kW Anschlußwert nach DIN 4701, 2000 m² Wohnfläche, 100 W/m² spezifischer Raumwärmebedarf, 300.000 kWh Jahreswärmeverbrauch



Teil III

Neue Länder und Berlin-Ost



**Preisindex für die Lebenshaltung aller privaten Haushalte
Neue Länder und Berlin-Ost
1991 = 100**

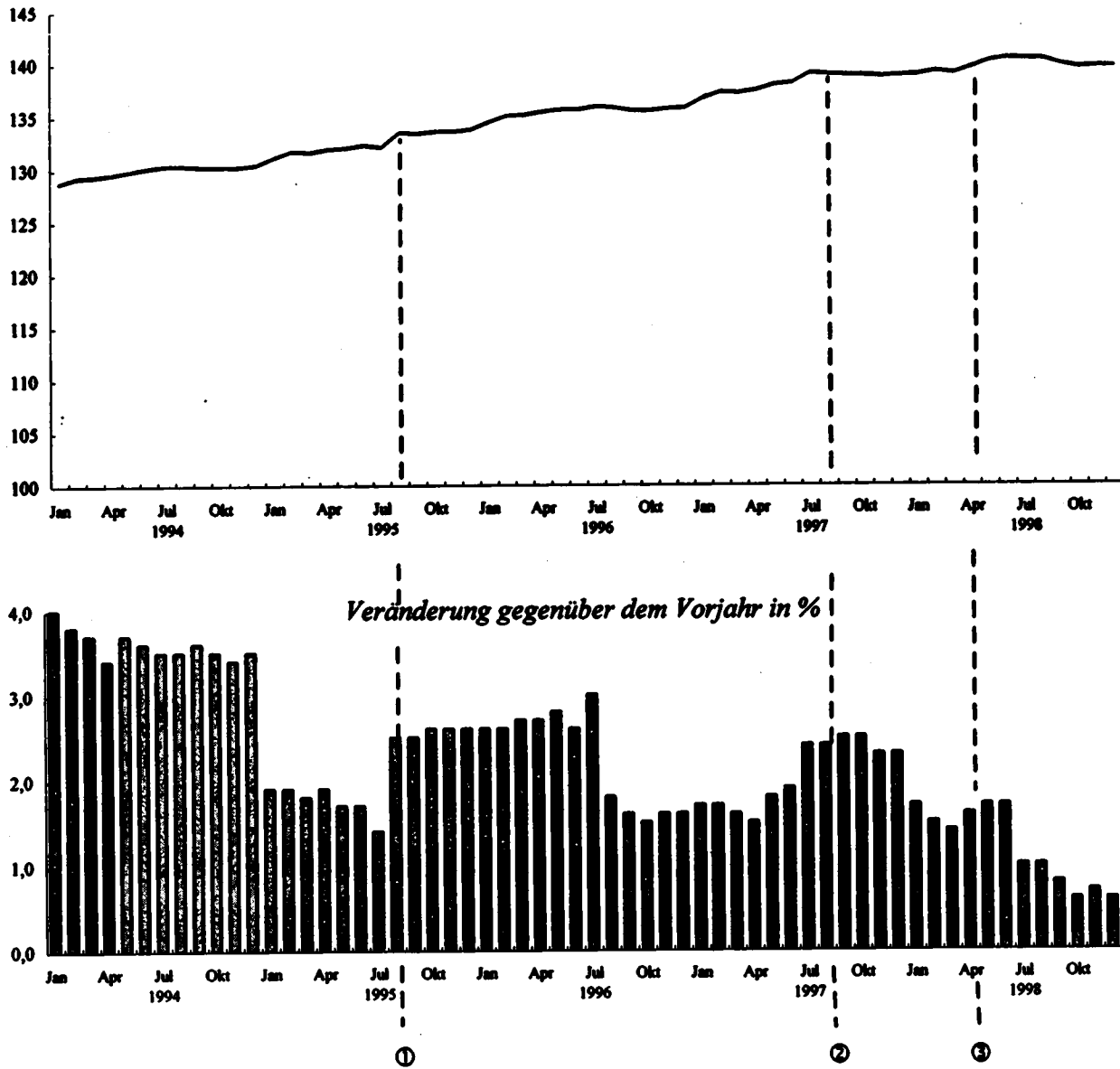

Ausgewählte preisbestimmende Ereignisse:

- ① - Mieterhöhungen entsprechend des Mietüberleitungsgesetzes
- ② - Erhöhung der Rezeptgebühren
- ③ - Erhöhung des vollen Mehrwertsteuersatzes von 15% auf 16%

NEUE LAENDER UND BERLIN-OST
1 PREISINDEX FUER DIE LEBENSHALTUNG
1.1 ALLE PRIVATEN HAUSHALTE
1.1.1 GLIEDERUNG NACH HAUPTGRUPPEN
1991 = 100

JAHR — MONAT	GESAMT- INDEX	HAUPTGRUPPE / GRUPPE									
		NAHRUNGS- MITTEL, GE- TRAEKKE, TABAK- WAREN	BE- KLEI- DUNG, SCHUHE	WOHNUNGSMIETEN, ENERGIE (OHNE KRAFTSTOFFE)			MOEBEL, HAUS- HALTSGE- RAETE UND ANDERE GUETER FUER DIE HAUS- HALTS- FUHRUNG	GUETER FUER			
				ZU- SAMMEN	WOH- NUNGS- MIETEN	ENERGIE (OHNE KRAFT- STOFFE)		GE- SUND- HEITS- UND KOERPER- PFLEGE	VERKEHR UND NACH- RICHTEN- UEBER- MITTLUNG	BIL- DUNG, UNTER- HALTUNG, FREI- ZEIT	PERSOENL. AUSSTATT., DIENSTL. D. BEHER- BERGUNGSGE- M. SON. GUETER SON. ART
1994 JD	130.0	108.0	103.1	290.3	404.5	136.6	104.9	132.3	115.0	112.8	127.6
1995 JD	132.7	107.0	103.2	302.6	426.1	136.3	105.8	136.6	116.5	115.8	131.6
1996 JD	135.6	107.6	103.5	319.5	465.0	137.3	106.2	138.9	119.1	118.2	133.7
1997 JD	138.4	109.8	103.7	327.2	468.9	136.5	106.3	150.3	120.3	122.7	136.2
1998 JD	140.0	111.6	104.0	330.9	475.4	136.4	106.9	159.6	120.6	124.2	136.7
1994 JANUAR	128.8	104.1	103.2	288.9	401.5	137.4	104.6	131.2	114.7	112.1	122.5
FEBRUAR	129.3	105.2	102.8	288.9	401.5	137.5	104.7	131.5	114.7	112.4	126.1
MAERZ	128.4	105.3	103.2	289.1	401.5	137.9	104.8	131.9	114.7	112.4	126.6
APRIL	128.6	106.0	103.2	289.6	403.1	136.8	104.8	132.0	114.7	112.5	124.2
MAI	129.9	106.7	103.2	289.4	403.1	136.3	104.9	132.1	115.0	112.5	125.3
JUNI	130.2	107.1	103.0	289.3	403.2	136.2	104.9	132.2	115.3	112.6	127.7
JULI	130.4	106.8	102.6	290.6	405.3	136.3	104.9	132.4	115.1	112.4	131.7
AUGUST	130.4	106.3	102.7	290.8	405.4	136.6	104.8	132.6	115.7	112.4	131.5
SEPTEMBER	130.3	106.4	103.1	291.0	405.5	137.0	104.9	132.7	114.9	113.3	130.0
OKTOBER	130.3	106.3	103.3	291.8	408.0	135.5	104.9	132.8	114.7	113.7	129.8
NOVEMBER	130.3	105.9	103.5	292.0	408.0	136.0	105.2	133.0	115.0	113.8	128.4
DEZEMBER	130.5	106.0	103.4	292.1	408.0	136.2	105.3	133.3	115.1	114.0	129.2
1995 JANUAR	131.2	106.6	103.3	294.0	411.4	136.1	105.4	135.3	115.7	115.7	127.9
FEBRUAR	131.8	107.7	103.1	294.1	411.5	136.2	105.5	135.7	116.2	115.8	130.8
MAERZ	131.7	107.5	103.2	294.1	411.5	136.1	105.6	135.9	116.1	115.6	129.8
APRIL	132.0	107.9	103.2	294.6	413.1	135.2	105.7	136.2	116.7	115.4	130.5
MAI	132.1	108.4	103.2	294.7	413.3	135.2	105.9	136.6	116.8	115.3	129.1
JUNI	132.4	108.8	103.2	294.7	413.3	135.2	106.9	136.8	117.0	115.2	131.7
JULI	132.2	107.8	102.8	294.8	413.3	135.4	105.9	136.9	116.4	115.3	136.2
AUGUST	133.6	106.3	102.7	312.2	443.6	135.2	105.9	136.9	116.6	115.3	135.5
SEPTEMBER	133.5	106.0	103.1	312.9	443.6	137.1	105.9	137.1	116.7	115.9	131.9
OKTOBER	133.7	106.8	103.3	314.6	446.2	137.5	106.0	137.2	116.5	116.6	132.4
NOVEMBER	133.7	106.8	103.5	314.9	446.3	138.2	106.0	137.3	116.9	116.8	131.1
DEZEMBER	133.9	106.9	103.5	315.0	446.4	138.2	106.0	137.5	116.9	117.1	132.0
1996 JANUAR	134.6	106.4	103.2	317.2	450.8	137.4	106.1	138.2	118.5	117.4	130.5
FEBRUAR	135.2	107.2	103.0	317.6	451.1	137.9	106.2	138.6	119.2	117.8	133.2
MAERZ	135.3	107.5	103.2	317.6	451.1	138.0	106.2	138.7	119.5	117.9	131.6
APRIL	136.6	108.0	103.2	318.7	453.7	137.3	106.3	138.7	119.8	117.6	130.6
MAI	136.8	108.3	103.3	318.7	453.8	137.0	106.1	138.8	119.5	117.7	133.0
JUNI	136.8	108.9	103.2	318.9	454.2	136.9	106.1	138.8	118.4	117.6	134.5
JULI	136.1	108.5	103.0	320.1	456.2	136.9	106.1	138.8	118.4	117.9	139.0
AUGUST	136.0	107.6	103.2	320.2	456.4	137.1	106.1	138.8	119.4	118.0	138.8
SEPTEMBER	135.7	107.0	103.8	320.4	456.5	137.3	106.2	138.8	119.3	118.3	135.2
OKTOBER	135.7	106.8	104.1	321.5	458.6	137.2	106.2	138.5	118.9	118.8	134.0
NOVEMBER	135.9	107.2	104.4	321.6	458.7	137.3	106.3	139.7	119.0	119.2	131.4
DEZEMBER	136.0	107.2	104.4	321.8	458.8	137.4	106.4	139.6	119.2	119.8	133.0
1997 JANUAR	136.9	107.9	103.9	325.3	465.2	137.0	106.4	139.7	119.6	122.4	132.4
FEBRUAR	137.5	108.5	103.6	325.9	466.4	136.9	106.3	142.9	119.9	122.6	136.3
MAERZ	137.4	108.2	103.7	326.0	466.7	136.6	106.3	143.0	119.9	122.6	135.1
APRIL	137.7	109.5	103.6	326.4	467.8	136.3	106.4	143.1	119.9	122.3	132.6
MAI	138.2	110.7	103.5	326.6	468.2	136.0	106.4	143.1	120.0	122.3	135.3
JUNI	138.4	111.3	103.4	326.7	468.4	136.0	106.3	143.1	120.0	121.9	136.5
JULI	139.3	110.9	103.1	327.1	469.0	136.2	106.3	157.9	120.4	122.1	142.3
AUGUST	139.2	110.2	103.0	327.4	469.5	136.1	106.2	158.0	121.2	122.4	142.2
SEPTEMBER	138.1	110.1	103.8	327.7	469.8	136.4	106.3	158.0	121.1	122.7	138.0
OKTOBER	138.1	110.1	104.2	328.8	471.7	136.4	106.3	158.0	120.7	123.2	135.4
NOVEMBER	139.0	109.9	104.3	329.4	472.1	137.3	106.2	158.0	120.4	123.5	133.6
DEZEMBER	139.1	110.1	104.3	329.4	472.3	137.2	106.2	158.2	120.2	123.8	135.0
1998 JANUAR	139.2	110.6	103.8	329.9	473.5	136.8	106.2	158.4	119.8	124.3	133.9
FEBRUAR	139.5	111.0	103.4	330.0	473.6	136.9	106.3	158.5	119.9	124.5	136.9
MAERZ	139.3	110.8	103.9	330.0	473.7	136.7	106.4	158.6	119.4	124.2	135.3
APRIL	139.9	111.7	104.1	330.7	474.6	137.1	106.6	159.6	120.2	124.0	135.0
MAI	140.5	113.3	104.1	330.8	474.9	136.8	106.9	159.9	120.5	124.0	136.0
JUNI	140.8	113.7	104.0	330.8	475.2	136.6	107.0	159.9	120.9	123.9	137.5
JULI	140.7	112.7	103.6	331.1	475.8	136.3	107.0	159.9	121.2	123.8	142.0
AUGUST	140.5	111.8	103.4	331.4	476.4	136.3	107.0	160.0	121.3	123.7	142.2
SEPTEMBER	140.2	111.4	104.1	331.3	476.3	136.3	107.1	160.0	121.1	124.1	137.0
OKTOBER	139.9	110.8	104.5	331.2	476.6	136.7	107.1	160.1	120.9	124.2	136.6
NOVEMBER	140.0	110.9	104.8	331.6	477.0	136.9	107.3	160.1	121.1	124.6	134.4
DEZEMBER	140.0	111.0	104.8	331.7	477.2	136.9	107.3	160.2	120.5	124.7	134.9

NEUE LAENDER UND BERLIN-OST
1 PREISINDEX FÜR DIE LEBENSHALTUNG
1.1 ALLE PRIVATEN HAUSHALTE
1.1.1 GLIEDERUNG NACH HAUPTGRUPPEN

RELATIVE VERÄNDERUNGEN GEGENÜBER DEN ENTSPRECHENDEN VORJAHRESERGEBNISSEN IN PROZENT

JAHR — MONAT	GE- SANT- INDEX	HAUPTGRUPPE / GRUPPE									
		NAH- RUNGS- MITTEL, GE- TRÄNK- TABAK- WAREN	BE- KLEI- DUNG, SCHUHE	WOHNUNGSMIETEN, ENERGIE (OHNE KRAFTSTOFFE)			MOEBEL, HAUS- HALTSGE- RÄTE UND ANDERE GÜTER FÜR DIE HAUS- HALTSGE- PFLERUNG	GÜTER FÜR			
				ZU- SAMMEN	WOHN- UNGS- MIETEN	ENERGIE (OHNE KRAFT- STOFFE)		GE- SUND- HEITS- UND KÖRPER- PFLEGE	VERKEHR UND NACH- RICHTEN- UEBER- MITTLUNG	BIL- DUNG, UNTER- HALTUNG, FREI- ZEIT	PERSOENL. AUSSTATT., DIENSTL. D. BEHER- BERGUNG- GEM. SON. GÜTER SON. ART
1994 JD	3.7	1.6	0.6	7.3	10.8	-4.5	0.9	6.5	2.7	3.7	6.9
1995 JD	2.1	0.9	0.1	4.2	5.3	-0.2	0.9	3.3	1.9	2.7	3.1
1996 JD	2.2	0.6	0.3	5.6	6.8	0.7	0.4	1.7	2.2	2.1	1.6
1997 JD	2.1	2.0	0.2	2.4	3.1	-0.6	0.1	8.2	1.0	3.8	1.9
1998 JD	1.2	1.6	0.3	1.1	1.4	-0.1	0.6	6.2	0.2	1.2	0.4
1994 JANUAR	4.0	0.6	1.2	6.9	10.0	-3.8	1.4	9.0	4.9	4.6	9.8
FEBRUAR	3.8	1.0	0.8	6.8	9.9	-3.9	1.1	8.9	3.6	4.3	9.7
MAERZ	9.7	1.2	1.0	6.7	9.6	-3.4	1.1	8.9	2.9	4.3	10.1
APRIL	3.4	1.4	1.0	7.0	10.4	-4.8	1.0	8.7	2.9	3.9	5.8
MAI	3.7	2.0	0.9	6.9	10.3	-5.0	0.9	8.8	2.6	3.9	6.6
JUNI	3.6	1.8	0.8	6.8	10.3	-5.0	0.9	8.8	2.5	4.0	5.9
JULI	3.5	2.0	0.6	7.5	11.0	-4.7	0.8	4.5	2.0	3.5	5.6
AUGUST	3.5	1.8	0.7	7.6	11.1	-4.6	0.8	4.6	2.7	3.4	4.9
SEPTEMBER	3.6	2.1	0.3	7.6	11.2	-4.5	0.8	4.5	2.2	3.5	6.6
OKTOBER	3.5	2.0	0.1	8.0	11.8	-5.1	0.6	4.3	1.9	3.4	8.3
NOVEMBER	3.4	1.7	-	8.0	11.8	-4.8	0.7	4.2	2.1	3.1	5.8
DEZEMBER	3.5	1.7	-0.3	8.1	11.8	-4.6	0.8	4.2	2.5	3.0	5.8
1995 JANUAR	1.9	2.4	0.1	1.8	2.5	-0.9	0.8	3.1	0.9	3.2	4.4
FEBRUAR	1.9	2.4	0.3	1.8	2.5	-0.9	0.8	3.2	1.3	3.0	3.7
MAERZ	1.8	2.1	-	1.7	2.5	-1.3	0.8	3.0	1.2	2.8	3.3
APRIL	1.9	1.8	-	1.7	2.5	-1.2	0.9	3.2	1.7	2.6	5.1
MAI	1.7	1.6	-	1.8	2.5	-0.8	1.0	3.4	1.6	2.5	3.0
JUNI	1.7	1.6	0.2	1.9	2.5	-0.7	1.0	3.5	1.5	2.3	3.1
JULI	1.4	0.9	0.2	1.4	2.0	-0.7	1.0	3.4	1.1	2.6	3.4
AUGUST	2.5	-	-	7.4	9.4	-1.0	1.0	3.2	0.8	2.6	3.0
SEPTEMBER	2.5	-0.4	-	7.5	9.4	0.1	1.0	3.3	1.6	2.3	1.5
OKTOBER	2.8	-0.5	-	7.8	9.4	1.5	1.0	3.3	1.6	2.6	2.8
NOVEMBER	2.6	-0.1	-	7.8	9.4	1.6	0.8	3.2	1.1	2.6	2.1
DEZEMBER	2.6	-0.1	0.1	7.8	9.4	1.5	0.7	3.2	1.6	2.7	2.2
1996 JANUAR	2.6	-0.2	-0.1	7.9	9.6	1.0	0.7	2.1	2.4	1.5	2.0
FEBRUAR	2.6	-0.5	-0.1	8.0	9.6	1.2	0.7	2.1	2.6	1.7	1.8
MAERZ	2.7	-	-	8.0	9.6	1.4	0.6	2.1	2.9	2.0	1.4
APRIL	2.7	0.1	-	8.2	9.8	1.6	0.6	1.8	2.7	1.9	0.1
MAI	2.8	-0.1	0.1	8.1	9.8	1.3	0.2	1.6	2.3	2.1	3.0
JUNI	2.8	0.1	-	8.2	9.9	1.3	0.2	1.5	1.2	2.1	2.1
JULI	3.0	0.6	0.2	8.6	10.4	1.1	0.2	1.4	1.7	2.3	2.1
AUGUST	1.8	1.2	0.5	2.6	2.9	1.4	0.2	1.4	2.4	2.3	2.4
SEPTEMBER	1.6	0.9	0.7	2.4	2.9	0.1	0.3	1.2	2.2	2.1	2.5
OKTOBER	1.5	0.9	0.8	2.2	2.8	-0.2	0.2	1.7	2.1	1.9	1.2
NOVEMBER	1.8	1.3	0.9	2.1	2.8	-0.7	0.3	1.7	2.3	2.1	0.2
DEZEMBER	1.6	1.2	0.9	2.2	2.8	-0.6	0.4	1.5	2.0	2.3	0.8
1997 JANUAR	1.7	1.4	0.7	2.6	3.2	-0.3	0.3	1.1	0.9	4.3	1.5
FEBRUAR	1.7	1.2	0.6	2.6	3.4	-0.7	0.1	3.1	0.6	4.1	2.3
MAERZ	1.6	0.7	0.5	2.6	3.5	-1.0	0.1	3.1	0.3	4.0	2.7
APRIL	1.5	1.4	0.4	2.4	3.1	-0.7	0.1	3.2	0.1	4.0	1.5
MAI	1.8	2.2	0.2	2.5	3.2	-0.7	0.3	3.1	0.4	3.9	1.7
JUNI	1.9	2.2	0.2	2.4	3.1	-0.7	0.2	3.1	1.4	3.7	1.5
JULI	2.4	2.2	0.1	2.2	2.8	-0.5	0.2	13.8	1.7	3.6	2.4
AUGUST	2.4	2.4	-0.2	2.2	2.9	-0.7	0.1	13.8	1.5	3.7	2.4
SEPTEMBER	2.5	2.9	0.1	2.9	2.9	-0.7	0.1	13.8	1.5	3.7	2.1
OKTOBER	2.5	3.1	0.1	2.9	2.9	-0.6	0.1	13.9	1.5	3.7	1.0
NOVEMBER	2.3	2.5	-0.1	2.4	2.9	-	-0.1	13.1	1.2	3.6	1.7
DEZEMBER	2.3	2.7	-0.1	2.4	2.9	-0.1	-0.2	13.3	0.8	3.9	1.5
1998 JANUAR	1.7	2.5	-0.1	1.4	1.8	-0.1	-0.2	13.4	0.2	1.6	1.1
FEBRUAR	1.5	2.3	-0.2	1.3	1.5	-	-	10.9	-	1.5	0.4
MAERZ	1.4	2.4	0.2	1.2	1.5	0.1	0.1	10.9	-0.4	1.3	0.1
APRIL	1.6	2.0	0.5	1.9	1.5	0.6	0.2	11.5	0.3	1.4	1.8
MAI	1.7	2.3	0.6	1.9	1.4	0.6	0.5	11.7	0.4	1.4	0.5
JUNI	1.7	2.2	0.6	1.9	1.5	0.4	0.7	11.7	0.8	1.6	0.7
JULI	1.0	1.6	0.5	1.2	1.4	0.1	0.7	1.3	0.7	1.4	-0.2
AUGUST	0.9	1.5	0.4	1.2	1.5	0.1	0.8	1.3	0.1	1.1	-
SEPTEMBER	0.8	1.2	0.2	1.1	1.4	-0.1	0.8	1.9	-	1.1	-0.7
OKTOBER	0.6	0.6	0.3	0.7	1.0	-0.5	0.8	1.3	0.2	0.8	0.1
NOVEMBER	0.7	0.9	0.5	0.7	1.0	-1.0	1.0	1.3	0.6	0.9	0.6
DEZEMBER	0.6	0.8	0.5	0.7	1.0	-0.9	1.0	1.3	0.2	0.7	-0.1

NEUE LAENDER UND BERLIN-OST
1 PREISINDEX FUER DIE LEBENSHALTUNG

1.1 ALLE PRIVATEN HAUSHALTE

1.1.2 GLIEDERUNG NACH WAREN, LEISTUNGEN UND WOHNUNGSNUTZUNG

1991 = 100

J A H R ----- M O N A T	GESAMT- INDEX	GESAMT- INDEX OHNE SAISON- WAREN 1)	GESAMT- INDEX OHNE HEIZOEL UND KRAFT- STOFFE	VERBRAUCHS- UND GEBRAUCHSGUETER						DIENST- LEI- STUNGEN UND REPARA- TUREN	WOHNUNGS- UND GARAGEN- NUTZUNG	
				ZU- SAM- MEN	DAR. NAHRUNGSMITTEL		ANDERE VERBRAUCHS- UND GEBRAUCHSGUETER		ZUSAM- MEN			DAR. OHNE NAHRUNGS- MITTEL 2)
					ZU- SAM- MEN	SAISON- WAREN	SONSTIGE NAHRUNGS- MITTEL	ZUSAM- MEN				
1994 JO	130.0	130.9	130.6	108.0	102.5	104.8	102.1	109.9	106.4	128.6	393.2	
1995 JO	132.7	133.5	133.5	108.5	103.0	109.6	101.9	110.4	107.1	134.4	414.1	
1996 JO	135.6	136.7	136.5	109.1	103.6	107.3	102.9	111.1	107.5	138.4	441.8	
1997 JO	138.4	139.4	139.2	110.5	105.6	111.1	104.7	112.3	109.4	143.0	455.2	
1998 JO	140.0	140.8	141.2	111.6	107.2	120.1	105.0	113.2	111.2	145.4	461.5	
1994 JANUAR	129.8	130.1	129.4	107.3	100.4	89.1	102.3	109.8	105.9	125.8	390.3	
FEBRUAR	129.3	130.4	130.0	107.7	101.6	98.0	102.3	109.8	106.0	127.3	390.3	
MAERZ	129.4	130.4	130.1	107.8	101.7	98.6	102.3	109.8	106.2	127.3	390.3	
APRIL	129.6	130.6	130.3	108.0	102.8	106.6	102.2	109.9	106.2	127.0	391.9	
MAI	129.9	130.6	130.6	108.3	103.8	113.7	102.1	109.9	106.2	127.5	391.9	
JUNI	130.2	130.8	130.9	108.4	104.5	118.6	102.1	109.8	106.2	128.7	391.9	
JULI	130.4	131.1	131.1	108.2	103.9	115.1	102.0	109.7	106.1	130.1	394.0	
AUGUST	130.4	131.3	130.9	108.1	102.6	106.5	102.0	110.0	106.2	130.1	394.1	
SEPTEMBER	130.3	131.2	131.0	108.1	102.6	106.2	102.0	110.1	106.6	129.9	394.2	
OKTOBER	130.3	131.3	131.0	108.0	102.3	104.6	102.0	109.9	106.7	129.6	398.6	
NOVEMBER	130.3	131.4	131.0	107.9	101.6	99.6	102.0	110.2	106.9	129.8	398.6	
DEZEMBER	130.5	131.5	131.2	108.0	101.7	100.5	101.9	110.2	107.0	130.2	398.6	
1995 JANUAR	131.2	132.0	131.9	108.4	102.5	106.1	101.9	110.4	107.1	131.4	399.9	
FEBRUAR	131.8	132.3	132.8	108.8	104.0	116.8	101.9	110.4	107.2	133.3	400.0	
MAERZ	131.7	132.3	132.5	108.6	103.8	115.1	101.9	110.4	107.2	133.1	400.0	
APRIL	132.0	132.6	132.8	108.8	104.3	119.3	101.8	110.4	107.1	133.8	401.6	
MAI	132.1	132.6	132.9	109.0	105.1	124.0	101.9	110.4	107.1	133.5	401.7	
JUNI	132.4	132.8	133.2	109.2	105.6	128.0	101.9	110.4	107.1	134.5	401.8	
JULI	132.2	132.9	133.1	108.5	104.0	116.7	101.9	110.1	107.0	136.0	401.8	
AUGUST	133.6	134.8	134.6	108.0	101.9	101.9	101.9	110.1	106.9	135.9	430.9	
SEPTEMBER	133.5	134.8	134.5	108.1	101.4	98.8	101.9	110.4	107.1	135.0	430.9	
OKTOBER	133.7	135.0	134.7	108.0	101.0	95.9	101.9	110.5	107.2	135.3	433.4	
NOVEMBER	133.7	135.0	134.7	108.0	101.1	96.6	101.9	110.4	107.3	135.1	433.5	
DEZEMBER	133.9	135.2	134.9	108.2	101.2	96.7	102.1	110.6	107.4	135.8	433.6	
1996 JANUAR	134.8	135.8	135.5	108.5	102.0	100.4	102.3	110.8	107.4	136.5	437.8	
FEBRUAR	135.2	136.1	136.0	109.0	103.1	108.5	102.2	111.1	107.4	137.6	438.1	
MAERZ	135.3	136.2	136.1	109.3	103.7	112.3	102.2	111.2	107.4	137.3	438.1	
APRIL	135.6	136.3	136.4	109.4	104.5	118.2	102.2	111.2	107.3	137.2	440.5	
MAI	135.8	136.4	136.6	109.5	104.9	121.2	102.2	111.1	107.3	137.9	440.7	
JUNI	136.8	136.4	136.8	109.3	106.8	123.5	102.8	110.6	107.2	138.6	441.1	
JULI	136.1	136.8	137.1	109.2	106.2	117.9	103.1	110.6	107.3	139.9	443.0	
AUGUST	136.0	137.1	136.8	109.1	103.7	105.9	103.3	111.0	107.3	140.0	443.2	
SEPTEMBER	135.7	137.0	136.5	109.0	102.8	98.3	103.5	111.1	107.5	139.0	443.3	
OKTOBER	135.7	137.1	136.5	108.8	102.4	94.6	103.7	111.1	107.6	139.0	445.2	
NOVEMBER	135.9	137.3	136.6	109.1	102.3	93.6	103.7	111.5	108.2	138.4	445.4	
DEZEMBER	136.0	137.4	136.8	109.1	102.2	93.5	103.7	111.6	108.3	139.2	445.5	
1997 JANUAR	136.9	138.1	137.6	109.4	103.2	100.0	103.7	111.6	108.2	140.7	451.7	
FEBRUAR	137.5	138.6	138.2	109.8	104.1	108.6	103.7	111.8	108.5	142.1	452.8	
MAERZ	137.4	138.5	138.1	109.6	103.6	103.6	103.7	111.7	108.5	142.1	453.1	
APRIL	137.7	138.5	138.5	110.0	105.3	115.5	103.6	111.6	108.6	141.6	454.1	
MAI	138.2	138.9	139.0	110.5	107.2	123.0	104.5	111.7	108.6	142.5	454.6	
JUNI	138.4	139.0	139.3	110.6	107.8	124.7	105.1	111.6	108.5	143.1	454.7	
JULI	139.3	140.1	140.1	111.2	107.2	119.5	105.2	112.6	110.0	144.9	455.3	
AUGUST	139.2	140.3	139.9	111.1	105.9	110.4	105.1	113.0	110.1	145.1	455.8	
SEPTEMBER	139.1	140.2	139.8	111.1	105.6	107.7	105.3	113.0	110.3	144.4	456.1	
OKTOBER	139.1	140.2	139.9	111.1	105.8	108.8	105.3	113.1	110.5	143.5	457.9	
NOVEMBER	139.0	140.1	139.8	111.0	105.3	105.3	105.3	113.0	110.6	143.1	458.3	
DEZEMBER	139.1	140.2	140.0	111.1	105.8	108.3	105.4	113.1	110.6	143.4	458.4	
1998 JANUAR	139.2	140.1	140.2	111.1	106.4	113.1	105.3	112.8	110.7	143.5	459.7	
FEBRUAR	139.5	140.3	140.5	111.2	107.0	117.3	105.3	112.7	110.6	144.6	459.8	
MAERZ	139.3	140.1	140.4	111.0	106.6	115.4	105.2	112.6	110.7	144.2	459.9	
APRIL	139.9	140.5	141.0	111.6	107.9	123.9	105.3	112.9	110.8	144.8	460.7	
MAI	140.5	140.9	141.7	112.3	108.4	134.8	105.1	113.4	111.4	145.3	461.1	
JUNI	140.8	141.1	142.0	112.5	110.0	138.5	105.2	113.4	111.4	146.0	461.3	
JULI	140.7	141.3	141.9	112.0	108.4	128.1	105.1	113.4	111.2	147.4	461.9	
AUGUST	140.5	141.3	141.6	111.6	107.0	119.0	105.0	113.3	111.1	147.5	462.5	
SEPTEMBER	140.2	141.1	141.3	111.6	106.4	114.8	105.0	113.5	111.4	148.0	462.4	
OKTOBER	139.9	141.0	141.1	111.3	105.4	108.9	104.7	113.4	111.5	146.5	462.7	
NOVEMBER	140.0	141.0	141.2	111.5	105.6	111.5	104.6	113.6	111.7	146.2	463.1	
DEZEMBER	140.0	140.9	141.3	111.5	106.0	114.5	104.6	113.4	111.6	146.3	463.3	

1) KARTOFFELN, FRISCHGEMUESE, FRISCHOBST EINSCHL. SUEDFRUECHTE, FRISCHFISCH UND BLUMEN. - 2) UND OHNE DIE NORMALERWEISE NICHT IN DER WOHNUNG GELAGERTEN GUETER.

NEUE LAENDER UND BERLIN-OST
1 PREISINDEX FUER DIE LEBENSHALTUNG

1.1 ALLE PRIVATEN HAUSHALTE

1.1.2 GLIEDERUNG NACH MAREN, LEISTUNGEN UND WOHNUNGSNUTZUNG

RELATIVE VERÄNDERUNGEN GEGENUEBER DEN ENTSPRECHENDEN VORJAHRESERGEBNISSEN IN PROZENT

J A H R M O N A T	GESAMT- INDEX	GESAMT- INDEX OHNE SAISON- WAREN 1)	GESAMT- INDEX OHNE HEIZOEEL UND KRAFT- STOFFE	VERBRAUCHS- UND GEBRAUCHSGUETER						DIENST- LEI- STUNGEN UND REPARA- TUREN	WOHNUNGS- UND GARAGEN- NUTZUNG
				ZU- SAM- MEN	DAR. NAHRUNGSMITTEL		ANDERE VERBRAUCHS- UND GEBRAUCHSGUETER				
					ZU- SAM- MEN	SAISON- WAREN	SONSTIGE NAHRUNGS- MITTEL	ZUSAM- MEN	DAR. OHNE NAHRUNGS- MITTEL 2)		
1994 JD	3.7	3.4	3.4	0.9	1.3	12.4	-0.4	0.7	1.3	6.2	10.6
1995 JD	2.1	2.0	2.2	0.5	0.5	4.6	-0.2	0.5	0.7	4.5	5.3
1996 JD	2.2	2.4	2.2	0.6	0.8	-2.1	1.0	0.6	0.4	3.0	8.7
1997 JD	2.1	2.0	2.0	1.3	1.9	3.5	1.7	1.1	1.8	3.3	3.0
1998 JD	1.2	1.0	1.4	1.0	1.5	8.1	0.3	0.8	1.8	1.7	1.4
1994 JANUAR	4.0	4.1	3.9	1.0	-0.2	4.3	-0.8	1.5	1.3	9.0	10.1
FEBRUAR	3.8	3.7	3.7	0.8	0.2	6.5	-0.7	1.0	1.2	8.7	9.7
MAERZ	3.7	3.6	3.6	0.8	0.6	9.0	-0.6	0.8	1.3	8.5	9.5
APRIL	3.4	3.3	3.4	0.7	1.2	12.7	-0.6	0.6	1.2	6.6	10.3
MAI	3.7	3.3	3.6	1.0	2.2	18.4	-0.5	0.7	1.2	6.6	10.2
JUNI	3.6	3.3	3.5	0.9	1.9	14.9	-0.3	0.6	1.3	6.5	10.2
JULI	3.5	3.1	3.3	0.9	2.1	17.1	-0.4	0.5	1.2	5.3	10.9
AUGUST	3.5	3.3	3.2	0.9	1.4	12.3	-0.3	0.8	1.3	5.0	11.0
SEPTEMBER	3.6	3.3	3.4	1.0	1.8	15.4	-0.3	0.8	1.4	5.1	11.1
OKTOBER	3.5	3.3	3.3	0.9	1.6	14.2	-0.2	0.6	1.3	4.6	11.6
NOVEMBER	3.4	3.3	3.2	0.8	1.1	10.3	-0.2	0.7	1.3	4.5	11.6
DEZEMBER	3.5	3.3	3.2	0.9	1.1	11.5	-0.4	0.8	1.2	4.4	11.6
1995 JANUAR	1.9	1.5	1.9	1.0	2.1	19.1	-0.4	0.5	1.1	4.5	2.5
FEBRUAR	1.9	1.5	2.0	1.0	2.4	19.2	-0.4	0.5	1.1	4.7	2.5
MAERZ	1.8	1.5	1.8	0.7	2.1	16.7	-0.4	0.5	0.9	4.6	2.5
APRIL	1.9	1.6	1.9	0.7	1.5	11.9	-0.4	0.5	0.8	5.4	2.5
MAI	1.7	1.6	1.8	0.6	1.3	9.1	-0.2	0.5	0.8	4.7	2.5
JUNI	1.7	1.5	1.8	0.7	1.1	7.9	-0.2	0.5	0.8	4.5	2.5
JULI	1.4	1.4	1.5	0.3	0.1	1.4	-0.1	0.4	0.8	4.5	2.0
AUGUST	2.5	2.7	2.8	-0.1	-0.7	-4.3	-0.1	0.1	0.7	4.5	9.3
SEPTEMBER	2.5	2.7	2.7	-	-1.2	-7.0	-0.1	0.3	0.5	3.8	9.3
OKTOBER	2.6	2.8	2.8	-	-1.3	-8.3	-0.1	0.5	0.5	4.4	9.3
NOVEMBER	2.6	2.7	2.8	0.1	-0.5	-3.0	-0.1	0.2	0.4	4.1	9.3
DEZEMBER	2.6	2.8	2.8	0.2	-0.5	-4.8	0.2	0.4	0.4	4.3	9.3
1996 JANUAR	2.6	2.9	2.7	0.1	-0.5	-5.4	0.4	0.4	0.3	3.9	9.5
FEBRUAR	2.6	2.9	2.6	0.2	-0.9	-7.1	0.3	0.6	0.2	3.2	9.5
MAERZ	2.7	2.9	2.7	0.6	-0.1	-2.4	0.3	0.7	0.2	3.2	9.5
APRIL	2.7	2.8	2.7	0.6	0.2	-0.9	0.4	0.7	0.2	2.5	9.7
MAI	2.8	2.9	2.8	0.5	-0.2	-2.3	0.3	0.6	0.2	3.3	9.7
JUNI	2.6	2.7	2.7	0.1	0.2	-3.5	0.9	0.2	0.1	3.0	9.8
JULI	3.0	2.9	3.0	0.6	1.2	1.0	1.2	0.5	0.3	2.9	10.3
AUGUST	1.8	1.7	1.6	1.0	1.8	3.9	1.4	0.8	0.4	3.0	2.8
SEPTEMBER	1.6	1.6	1.5	0.8	1.4	-0.5	1.6	0.6	0.4	3.0	2.8
OKTOBER	1.5	1.6	1.3	0.7	1.4	-1.4	1.8	0.5	0.4	2.7	2.7
NOVEMBER	1.6	1.7	1.4	1.0	1.2	-3.1	1.8	1.0	0.8	2.4	2.7
DEZEMBER	1.6	1.6	1.4	0.8	1.0	-2.3	1.6	0.9	0.8	2.5	2.7
1997 JANUAR	1.7	1.7	1.5	0.6	1.2	-0.4	1.4	0.7	0.7	3.1	3.2
FEBRUAR	1.7	1.8	1.6	0.7	1.0	-1.8	1.5	0.6	1.0	3.3	3.4
MAERZ	1.6	1.7	1.5	0.3	-0.1	-7.7	1.5	0.4	1.0	3.5	3.4
APRIL	1.5	1.6	1.5	0.5	0.8	-2.3	1.4	0.4	1.2	3.2	3.1
MAI	1.8	1.8	1.8	0.9	2.2	1.5	2.3	0.5	1.2	3.3	3.2
JUNI	1.9	1.9	1.8	1.2	2.0	1.0	2.2	0.9	1.2	3.2	3.1
JULI	2.4	2.4	2.2	1.8	1.9	1.4	2.0	1.8	2.5	3.6	2.8
AUGUST	2.4	2.3	2.3	1.8	2.1	4.2	1.7	1.8	2.6	3.6	2.8
SEPTEMBER	2.5	2.3	2.4	1.9	2.7	9.6	1.7	1.7	2.6	3.9	2.9
OKTOBER	2.5	2.3	2.5	2.1	3.3	15.0	1.5	1.8	2.7	3.2	2.9
NOVEMBER	2.3	2.0	2.3	1.7	2.9	12.5	1.5	1.3	2.2	3.4	2.9
DEZEMBER	2.3	2.0	2.3	1.8	3.5	15.8	1.6	1.3	2.1	3.0	2.9
1998 JANUAR	1.7	1.4	1.9	1.6	3.1	13.1	1.5	1.1	2.3	2.0	1.8
FEBRUAR	1.5	1.3	1.7	1.3	2.8	10.0	1.5	0.8	1.9	1.8	1.5
MAERZ	1.4	1.2	1.7	1.3	2.9	11.4	1.4	0.8	2.0	1.5	1.5
APRIL	1.6	1.4	1.8	1.5	2.5	7.3	1.6	1.2	2.0	2.3	1.5
MAI	1.7	1.4	1.9	1.6	2.1	9.6	0.6	1.5	2.6	2.0	1.4
JUNI	1.7	1.5	1.9	1.7	1.9	11.1	0.1	1.6	2.7	2.0	1.5
JULI	1.0	0.9	1.9	0.7	1.1	7.2	-0.1	0.7	1.1	1.7	1.4
AUGUST	0.9	0.7	1.2	0.5	1.0	7.8	-0.1	0.3	0.8	1.7	1.5
SEPTEMBER	0.8	0.6	1.1	0.5	0.8	6.6	-0.3	0.4	1.0	1.1	1.4
OKTOBER	0.6	0.6	0.9	0.2	-0.4	1.0	-0.6	0.3	0.9	1.4	1.0
NOVEMBER	0.7	0.6	1.0	0.5	0.3	5.9	-0.7	0.5	1.0	1.5	1.0
DEZEMBER	0.6	0.5	0.9	0.4	0.2	5.7	-0.8	0.3	0.9	1.3	1.1

1) KARTOFFELN, FRISCHGEMESE, FRISCHOBST EINSCHL. SUEDFRUECHTE, FRISCHFISCH UND BLUMEN. - 2) UND OHNE DIE NORMALERWEISE NICHT IN DER WOHNUNG GELAGERTEN GUETER.

NEUE LAENDER UND BERLIN-OST
 1 PREISINDEX FUER DIE LEBENSHALTUNG
 1.1 ALLE PRIVATEN HAUSHALTE
 1.1.3 WOHNUNGSMIETEN
 1991 = 100

J A H R M O N A T	INSGESAMT	WOHNUNGSMIETE			
		ALTBAUWOHNUNGEN VOR DEM 20.06.1948 ERBAUT	DARUNTER		
			ZUSAMMEN	NEUBAUWOHNUNGEN AB DEM 20.06.1948 ERBAUT	
				SOZIALER WOHNUNGSBAU	FREIFINANZIERTER WOHNUNGSBAU
1994 JD	404.5	424.0	381.4	-	-
1995 JD	426.1	443.0	414.7	-	-
1996 JD	455.0	488.6	445.8	-	-
1997 JD	468.9	483.1	459.4	-	-
1998 JD	476.4	489.8	465.7	-	-
1994 JANUAR	401.5	421.6	387.9	-	-
FEBRUAR	401.5	421.6	387.9	-	-
MAERZ	401.5	421.6	387.9	-	-
APRIL	403.1	422.9	389.8	-	-
MAI	403.1	422.9	389.8	-	-
JUNI	403.2	422.9	389.8	-	-
JULI	405.3	424.6	392.3	-	-
AUGUST	405.4	424.7	392.4	-	-
SEPTEMBER	405.5	424.7	392.5	-	-
OKTOBER	408.0	426.7	395.4	-	-
NOVEMBER	408.0	426.7	395.4	-	-
DEZEMBER	408.0	426.7	395.4	-	-
1996 JANUAR	411.4	429.7	399.0	-	-
FEBRUAR	411.5	429.9	399.1	-	-
MAERZ	411.5	429.9	399.1	-	-
APRIL	413.1	432.0	400.4	-	-
MAI	413.3	432.3	400.4	-	-
JUNI	413.3	432.3	400.4	-	-
JULI	413.3	432.3	400.4	-	-
AUGUST	443.6	458.0	433.9	-	-
SEPTEMBER	443.6	458.0	433.9	-	-
OKTOBER	446.2	460.6	436.5	-	-
NOVEMBER	446.3	460.6	436.6	-	-
DEZEMBER	446.4	460.6	436.8	-	-
1996 JANUAR	450.8	464.3	441.8	-	-
FEBRUAR	451.1	464.7	441.9	-	-
MAERZ	451.1	464.7	441.9	-	-
APRIL	453.7	466.9	444.7	-	-
MAI	453.8	467.2	444.7	-	-
JUNI	454.2	467.8	445.0	-	-
JULI	456.2	469.8	447.0	-	-
AUGUST	456.4	470.1	447.1	-	-
SEPTEMBER	456.5	470.2	447.3	-	-
OKTOBER	458.6	472.9	449.2	-	-
NOVEMBER	458.7	472.4	449.4	-	-
DEZEMBER	458.8	472.5	449.5	-	-
1997 JANUAR	465.2	479.3	455.8	-	-
FEBRUAR	466.4	480.8	456.6	-	-
MAERZ	466.7	481.2	456.9	-	-
APRIL	467.8	482.6	457.7	-	-
MAI	468.2	482.9	458.4	-	-
JUNI	468.4	482.9	458.6	-	-
JULI	469.0	482.9	459.6	-	-
AUGUST	469.5	483.3	460.2	-	-
SEPTEMBER	469.8	483.6	460.5	-	-
OKTOBER	471.7	485.5	462.4	-	-
NOVEMBER	472.1	486.0	462.7	-	-
DEZEMBER	472.3	486.2	462.8	-	-
1998 JANUAR	473.5	487.4	464.1	-	-
FEBRUAR	473.6	487.6	464.1	-	-
MAERZ	473.7	487.9	464.1	-	-
APRIL	474.6	488.8	464.9	-	-
MAI	474.9	489.0	465.4	-	-
JUNI	476.2	489.8	465.5	-	-
JULI	475.8	490.8	465.8	-	-
AUGUST	476.4	491.2	466.3	-	-
SEPTEMBER	476.3	491.2	466.2	-	-
OKTOBER	476.6	491.2	466.7	-	-
NOVEMBER	477.0	491.3	467.4	-	-
DEZEMBER	477.2	491.6	467.5	-	-

NEUE LAENDER UND BERLIN-OST
1 PREISINDEX FUER DIE LEBENSHALTUNG

1.1 ALLE PRIVATEN HAUSHALTE

1.1.3 WOHNUNGSMIETEN

RELATIVE VERÄNDERUNGEN GEGENUEBER DEN ENTSPRECHENDEN VORJAHRESENERGEBNISSEN IN PROZENT

J A H R — M O N A T	INSGESAMT	WOHNUNGSMIETE			
		DARUNTER			
		ALTBAUWOHNUNGEN VOR DEM 20.06.1948 ERBAUT	NEUBAUWOHNUNGEN AB DEM 20.06.1948 ERBAUT		
			ZUSAMMEN	DAVON	
			SOZIALER WOHNUNGSBAU	FREIFINANZIIERTER WOHNUNGSBAU	
1994 JD	10.8	9.3	11.9	-	-
1995 JD	5.3	4.6	6.0	-	-
1996 JD	6.8	5.8	7.5	-	-
1997 JD	3.1	3.1	3.1	-	-
1998 JD	1.4	1.4	1.4	-	-
1994 JANUAR	10.0	7.7	11.8	-	-
FEBRUAR	9.9	7.3	11.9	-	-
MAERZ	9.6	7.5	11.1	-	-
APRIL	10.4	9.1	11.4	-	-
MAI	10.3	9.0	11.2	-	-
JUNI	10.3	9.0	11.3	-	-
JULI	11.0	9.8	12.0	-	-
AUGUST	11.1	9.8	12.1	-	-
SEPTEMBER	11.2	9.9	12.2	-	-
OKTOBER	11.8	10.8	12.5	-	-
NOVEMBER	11.8	10.8	12.5	-	-
DEZEMBER	11.8	10.8	12.5	-	-
1995 JANUAR	2.5	1.9	2.9	-	-
FEBRUAR	2.5	2.0	2.9	-	-
MAERZ	2.5	2.0	2.9	-	-
APRIL	2.5	2.2	2.7	-	-
MAI	2.5	2.2	2.7	-	-
JUNI	2.5	2.2	2.7	-	-
JULI	2.0	1.8	2.1	-	-
AUGUST	9.4	7.8	10.6	-	-
SEPTEMBER	9.4	7.8	10.5	-	-
OKTOBER	9.4	7.9	10.4	-	-
NOVEMBER	9.4	7.9	10.4	-	-
DEZEMBER	9.4	7.9	10.5	-	-
1996 JANUAR	9.6	8.1	10.7	-	-
FEBRUAR	9.6	8.1	10.7	-	-
MAERZ	9.6	8.1	10.7	-	-
APRIL	9.8	8.1	11.1	-	-
MAI	9.8	8.1	11.1	-	-
JUNI	9.9	8.2	11.1	-	-
JULI	10.4	8.7	11.8	-	-
AUGUST	2.9	2.6	3.0	-	-
SEPTEMBER	2.9	2.7	3.1	-	-
OKTOBER	2.8	2.5	2.9	-	-
NOVEMBER	2.8	2.6	2.9	-	-
DEZEMBER	2.8	2.6	2.9	-	-
1997 JANUAR	3.2	3.2	3.2	-	-
FEBRUAR	3.4	3.5	3.3	-	-
MAERZ	3.5	3.6	3.4	-	-
APRIL	3.1	3.4	2.9	-	-
MAI	3.2	3.4	3.1	-	-
JUNI	3.1	3.2	3.1	-	-
JULI	2.8	2.8	2.8	-	-
AUGUST	2.9	2.8	2.9	-	-
SEPTEMBER	2.9	2.8	3.0	-	-
OKTOBER	2.9	2.8	2.9	-	-
NOVEMBER	2.9	2.9	3.0	-	-
DEZEMBER	2.9	2.9	3.0	-	-
1998 JANUAR	1.8	1.7	1.8	-	-
FEBRUAR	1.5	1.4	1.6	-	-
MAERZ	1.5	1.4	1.6	-	-
APRIL	1.5	1.3	1.6	-	-
MAI	1.4	1.3	1.5	-	-
JUNI	1.5	1.4	1.5	-	-
JULI	1.4	1.6	1.3	-	-
AUGUST	1.5	1.6	1.3	-	-
SEPTEMBER	1.4	1.6	1.2	-	-
OKTOBER	1.0	1.2	0.9	-	-
NOVEMBER	1.0	1.1	1.0	-	-
DEZEMBER	1.0	1.1	1.0	-	-

NEUE LAENDER UND BERLIN-OST
1 PREISINDEX FUER DIE LEBENSHALTUNG
1.1 ALLE PRIVATEN MAUSHALTE
1.1.4 WOHNUNGSNEBENKOSTEN *)
1991 = 100

J A H R — M O N A T	ALLGEMEINE WASSERTARIFE, GRUND- UND ARBEITSPREIS (OHNE GEMEINDE- SONDERTARIFE)	ABWASSER- BESEITIGUNG	MUELLABFUHR BEI WOCHENTLICHER LEERUNG EINER ORTSUEBLICHEN TONNE	STRASSENREINIGUNG, EINMAL WOCHENTLICH	SCHORNSTEIN- FEBERGEBUHREN
1994 JD	153.6	186.5	152.4	133.3	373.3
1995 JD	165.2	186.6	171.7	136.9	402.4
1996 JD	175.2	197.8	181.6	139.3	414.0
1997 JD	184.8	218.4	199.1	178.0	415.9
1998 JD	180.8	227.5	207.6	185.5	431.7
1994 JANUAR	145.2	161.0	150.9	128.3	356.6
FEBRUAR	146.8	162.0	151.3	128.6	373.6
MAERZ	148.8	163.5	151.6	128.6	374.7
APRIL	151.6	164.0	152.8	134.9	374.7
MAI	155.8	165.6	152.8	134.9	374.7
JUNI	155.8	166.6	152.8	134.9	374.7
JULI	156.1	166.6	152.8	134.9	374.7
AUGUST	155.8	166.2	152.8	134.9	374.7
SEPTEMBER	155.8	166.2	152.8	134.9	374.7
OKTOBER	158.7	167.1	152.8	134.9	374.7
NOVEMBER	157.8	169.7	152.8	134.9	374.7
DEZEMBER	157.8	169.7	152.8	134.9	374.7
1995 JANUAR	162.2	179.2	157.2	135.7	402.1
FEBRUAR	163.6	185.4	166.7	136.0	402.1
MAERZ	163.6	185.4	171.4	136.0	402.1
APRIL	164.7	186.5	173.8	136.0	402.1
MAI	165.3	186.8	173.8	136.0	402.6
JUNI	164.9	186.1	173.8	136.0	402.6
JULI	165.5	186.1	173.7	136.0	402.6
AUGUST	165.8	186.1	173.7	137.7	402.6
SEPTEMBER	168.8	186.1	173.7	137.9	402.6
OKTOBER	168.8	186.5	174.2	136.4	402.6
NOVEMBER	168.8	186.7	174.2	138.8	402.6
DEZEMBER	168.8	186.7	174.2	138.8	402.6
1996 JANUAR	169.5	193.8	174.8	138.8	409.0
FEBRUAR	173.6	195.0	178.4	138.8	409.0
MAERZ	173.8	195.0	178.4	138.8	409.0
APRIL	174.9	196.3	180.2	138.8	415.3
MAI	174.9	196.3	180.2	138.8	415.3
JUNI	174.8	196.3	180.2	138.8	415.3
JULI	175.4	196.3	183.1	139.8	415.3
AUGUST	175.4	197.8	183.1	139.8	415.3
SEPTEMBER	175.4	198.8	185.3	139.8	415.3
OKTOBER	178.0	201.8	185.3	139.8	415.3
NOVEMBER	178.0	201.8	185.3	138.8	415.3
DEZEMBER	179.1	204.7	185.3	144.4	418.1
1997 JANUAR	182.3	211.7	194.6	174.6	422.0
FEBRUAR	182.3	211.8	198.2	178.3	422.0
MAERZ	182.3	212.7	199.4	178.3	414.7
APRIL	182.6	212.7	199.2	178.3	414.7
MAI	184.5	216.7	199.2	178.3	414.7
JUNI	184.9	217.8	198.6	178.3	414.7
JULI	186.6	222.6	198.6	178.3	414.7
AUGUST	186.2	222.6	198.6	178.3	414.7
SEPTEMBER	186.2	222.6	198.6	178.3	414.7
OKTOBER	186.5	222.6	201.2	178.3	414.7
NOVEMBER	187.0	223.3	201.6	178.3	414.7
DEZEMBER	187.0	223.3	201.6	178.3	414.7
1998 JANUAR	187.9	225.7	204.8	180.8	422.4
FEBRUAR	189.6	225.2	206.1	182.4	430.7
MAERZ	189.7	225.2	206.0	182.4	430.7
APRIL	190.2	227.6	206.3	186.1	432.5
MAI	190.2	228.0	206.3	186.9	432.5
JUNI	191.0	228.0	206.3	186.9	433.0
JULI	191.7	228.0	206.0	186.9	433.0
AUGUST	191.7	228.0	206.1	186.9	433.0
SEPTEMBER	191.7	228.1	206.1	186.9	433.0
OKTOBER	192.1	228.1	206.1	186.6	433.0
NOVEMBER	192.1	228.1	207.8	186.6	433.0
DEZEMBER	192.1	228.2	207.8	186.6	433.0

*) DIESE REIHEN WERDEN NACHRICHTLICH AUFGEFUEHRT. SIE GEHEN NICHT DIREKT IN DEN PREISINDEX EIN, DA SIE IN DEN WOHNUNGSMIETEN (TABELLE 1.1.3) BEREITS ENTHALTEN SIND.

NEUE LÄNDER UND BERLIN-OST
1 PREISINDEX FÜR DIE LEBENSHALTUNG

1.1 ALLE PRIVATEN HAUSHALTE

1.1.4 WOHNUMGNEBENKOSTEN *)

RELATIVE VERÄNDERUNG GEGENÜBER DEN ENTSPRECHENDEN VORJAHRESERGEBNISSEN IN PROZENT

J A H R — M O N A T	ALLGEMEINE WASSERTARIFE, GRUND- UND ARBEITSPREIS (OHNE GEMEINDE- SONDERTARIFE)	ABWASSER- BESEITIGUNG	MUELLABFUHR BEI WOECHENTLICHER LEERUNG EINER ORTSUEBLICHEN TONNE	STRASSENREINIGUNG, EINMAL WOECHENTLICH	SCHORNSTEIN- FEGERGEBUEHREN
1984 JD	15.0	9.9	12.6	9.5	8.0
1985 JD	7.6	12.1	12.7	2.7	7.8
1986 JD	6.1	6.6	5.8	1.8	2.9
1987 JD	5.5	10.4	9.6	27.8	0.5
1988 JD	3.2	4.2	4.3	4.2	3.8
1984 JANUAR	16.8	16.8	15.0	12.5	4.1
FEBRUAR	16.1	16.8	12.6	12.2	8.1
MAERZ	14.2	10.2	12.4	10.7	8.4
APRIL	16.5	10.5	12.8	6.8	8.4
MAI	17.6	9.5	12.9	6.8	8.4
JUNI	16.5	8.2	12.5	6.8	8.4
JULI	15.5	7.5	12.1	8.8	8.4
AUGUST	15.2	7.9	12.1	8.8	8.4
SEPTEMBER	13.3	7.9	12.1	8.8	8.4
OKTOBER	13.7	8.4	12.1	9.9	8.4
NOVEMBER	12.3	8.5	12.1	8.5	8.4
DEZEMBER	12.3	8.5	12.1	8.5	8.4
1985 JANUAR	11.7	11.3	4.2	5.8	12.1
FEBRUAR	12.2	14.4	10.2	6.8	7.6
MAERZ	10.1	19.4	13.1	6.8	7.3
APRIL	8.6	13.7	13.7	0.8	7.3
MAI	6.1	12.2	13.7	0.8	7.4
JUNI	5.8	12.4	13.7	0.8	7.4
JULI	6.0	12.4	13.7	0.8	7.4
AUGUST	6.4	12.0	13.7	2.1	7.4
SEPTEMBER	7.1	12.0	13.7	2.2	7.4
OKTOBER	6.4	11.6	14.0	2.6	7.4
NOVEMBER	5.7	10.0	14.0	2.9	7.4
DEZEMBER	5.7	10.0	14.0	2.9	7.4
1986 JANUAR	4.5	8.1	11.2	2.3	1.7
FEBRUAR	6.1	5.2	7.0	2.1	1.7
MAERZ	6.2	5.2	4.1	2.1	1.7
APRIL	6.2	5.3	3.7	2.1	3.3
MAI	5.8	5.7	3.7	2.1	3.2
JUNI	6.0	5.5	3.7	2.1	3.2
JULI	6.0	5.5	5.4	2.1	3.2
AUGUST	5.8	6.3	5.4	0.8	3.2
SEPTEMBER	5.2	6.8	6.7	0.7	3.2
OKTOBER	6.7	8.2	6.4	0.3	3.2
NOVEMBER	6.7	8.1	6.4	-	3.2
DEZEMBER	7.4	8.6	6.4	4.0	3.8
1987 JANUAR	7.6	9.2	11.3	26.8	3.2
FEBRUAR	5.0	8.6	11.1	26.5	3.2
MAERZ	4.9	9.1	11.8	26.5	1.4
APRIL	4.4	8.4	10.5	26.5	-0.1
MAI	5.5	10.4	10.5	26.5	-0.1
JUNI	5.8	11.0	10.2	26.5	-0.1
JULI	5.8	13.4	8.5	26.5	-0.1
AUGUST	6.2	12.5	8.5	26.5	-0.1
SEPTEMBER	6.2	12.0	7.2	26.5	-0.1
OKTOBER	4.8	10.3	8.6	26.5	-0.1
NOVEMBER	6.1	10.7	8.8	26.5	-0.1
DEZEMBER	4.4	9.1	8.8	23.5	-0.8
1988 JANUAR	3.1	6.6	5.2	3.6	0.1
FEBRUAR	4.0	8.8	5.0	2.3	2.1
MAERZ	4.1	6.3	4.3	2.3	3.6
APRIL	4.2	7.0	4.6	4.4	4.3
MAI	3.1	5.2	4.8	4.8	4.3
JUNI	3.3	4.7	4.9	4.8	4.4
JULI	3.3	2.4	3.7	4.8	4.4
AUGUST	3.0	2.4	4.9	4.8	4.4
SEPTEMBER	3.0	2.5	4.8	4.8	4.4
OKTOBER	3.0	2.5	3.4	4.7	4.4
NOVEMBER	2.7	2.1	3.1	4.7	4.4
DEZEMBER	2.7	2.2	3.1	4.7	4.4

*) DIESE REIHEN WERDEN NACHRICHTLICH AUFGEFUEHRT. SIE GEHEN NICHT DIREKT IN DEN PREISINDEX EIN, DA SIE IN DEN WOHNUNGSMIETEN (TABELLE 1.1.3) BEREITS ENTHALTEN SIND.

NEUE LAENDER UND BERLIN-OST
1 PREISINDEX FUER DIE LEBENSHALTUNG

1.1 ALLE PRIVATEN HAUSHALTE

1.1.5 KFZ-ANSCHAFFUNG UND UNTERHALTUNG ("KRAFTFAHRER-PREISINDEX")

1991 = 100

JAHR — MONAT	GE- SAMT- INDEX	DAVON								
		PER- SONEN- KRAFT- WAGEN	KRAFT- RAEDER	KRAFT- STOFFE	ERSATZ- TEILE, ZUBEHOER U. AUTO- PFLEGE- MITTEL	REPARA- TUREN, INSPEK- TION, WAGEN- WAESCHE	GARAGEN- MIETE	FAHR- SCHULE	KRAFT- FAHR- ZEUGVER- SICHER- UNG	KRAFT- FAHR- ZEUG- STEUER
1994 JD	114.3	109.7	113.1	113.9	105.4	120.3	129.3	102.1	166.6	161.2
1995 JD	114.7	110.1	114.7	112.0	108.6	123.7	132.7	102.0	171.6	164.1
1996 JD	115.9	110.7	115.4	115.7	107.2	126.5	133.8	101.8	156.0	164.1
1997 JD	116.4	109.5	114.8	119.7	107.2	128.9	134.6	101.5	157.4	167.4
1998 JD	115.8	110.5	115.8	113.4	108.5	131.1	137.1	102.0	152.3	165.1
1994 JANUAR	114.3	110.3	110.7	113.2	105.2	119.2	128.3	102.3	164.5	158.2
FEBRUAR	114.2	109.9	111.8	113.8	105.0	119.5	128.8	102.3	164.5	158.2
MAERZ	114.2	110.0	112.9	113.3	105.1	119.6	128.9	102.6	164.5	159.9
APRIL	114.2	109.9	113.4	113.1	105.1	119.8	129.2	102.6	164.5	160.7
MAI	114.5	109.9	113.4	114.5	105.2	120.1	129.2	102.7	164.5	160.7
JUNI	114.4	109.9	113.4	114.2	105.5	120.2	129.3	102.1	164.5	160.7
JULI	114.2	109.9	113.4	113.1	105.6	120.5	129.4	101.9	164.5	160.7
AUGUST	114.9	109.5	113.4	117.0	105.7	120.6	129.4	101.9	164.5	160.7
SEPTEMBER	114.2	109.4	113.4	113.7	105.7	120.6	129.4	101.8	164.5	163.6
OKTOBER	114.0	109.2	113.4	113.1	105.6	120.9	130.0	101.8	168.7	163.5
NOVEMBER	114.3	109.2	114.0	114.9	105.6	121.4	130.0	101.8	168.7	163.5
DEZEMBER	114.4	109.6	114.1	113.3	105.6	121.4	130.0	101.9	168.7	163.5
1995 JANUAR	114.7	110.2	114.4	112.9	105.6	121.7	132.0	101.8	172.4	163.5
FEBRUAR	114.6	109.9	114.4	112.9	105.6	122.0	132.0	101.8	172.4	163.5
MAERZ	114.6	110.0	114.4	111.9	105.8	122.8	132.0	101.9	172.4	163.5
APRIL	115.0	110.0	114.4	113.9	105.1	123.2	132.1	102.0	171.3	164.3
MAI	115.1	110.0	114.5	114.2	105.4	123.4	132.2	102.2	171.3	164.3
JUNI	115.2	110.2	114.8	113.9	105.5	123.6	132.3	102.0	171.3	164.3
JULI	114.5	110.2	114.8	110.3	105.6	123.9	132.3	102.0	171.3	164.3
AUGUST	114.7	110.3	114.8	111.2	105.8	124.0	133.4	102.0	171.3	164.3
SEPTEMBER	114.8	110.2	114.8	111.5	107.0	124.1	133.4	102.0	171.3	164.3
OKTOBER	114.6	110.1	114.8	110.9	107.3	124.6	133.4	102.0	171.3	164.3
NOVEMBER	114.4	110.1	114.9	109.6	107.5	125.4	133.5	102.0	171.2	164.3
DEZEMBER	114.7	110.1	115.1	110.9	107.4	125.5	133.5	101.9	171.2	164.3
1996 JANUAR	115.5	110.7	115.1	113.5	107.5	126.0	133.5	102.1	164.6	164.3
FEBRUAR	118.2	111.2	115.1	115.4	107.4	126.0	133.5	102.1	159.5	164.3
MAERZ	118.5	111.5	115.6	116.2	107.3	126.0	133.5	101.9	159.5	164.3
APRIL	118.8	111.6	115.6	117.2	107.3	126.2	133.9	101.8	159.5	164.3
MAI	118.4	111.6	115.6	115.8	107.0	126.2	133.9	101.6	156.0	164.3
JUNI	115.1	110.8	115.7	111.7	107.0	126.3	133.9	101.7	156.0	164.3
JULI	115.1	110.8	115.7	111.7	106.9	126.4	133.9	101.7	152.3	164.3
AUGUST	118.1	110.8	115.7	116.8	107.0	126.6	133.9	101.8	150.6	163.9
SEPTEMBER	118.0	110.3	115.7	117.7	107.2	126.6	133.9	101.8	150.6	163.9
OKTOBER	115.6	110.3	115.7	115.8	107.2	127.1	134.0	101.7	150.6	163.9
NOVEMBER	115.8	109.6	114.4	118.1	107.4	127.1	134.0	101.7	150.6	163.9
DEZEMBER	115.8	109.6	114.4	118.5	107.4	127.3	134.0	101.2	150.6	163.9
1997 JANUAR	116.0	109.6	114.4	119.0	107.4	127.6	134.0	101.5	154.9	163.9
FEBRUAR	116.3	109.7	114.4	119.5	107.7	128.4	134.4	101.4	154.9	163.9
MAERZ	116.2	109.1	114.4	120.3	107.5	128.8	134.4	101.7	157.5	163.9
APRIL	115.9	109.1	114.4	119.0	107.5	128.5	134.3	101.6	158.0	163.9
MAI	116.1	109.5	114.4	118.7	107.4	128.6	134.3	101.5	158.0	163.9
JUNI	115.9	109.6	114.4	117.8	107.3	128.8	134.3	101.5	158.0	163.9
JULI	116.7	109.8	115.2	118.8	107.2	128.9	134.7	101.5	158.0	174.0
AUGUST	117.6	109.8	115.2	122.8	107.2	129.5	134.7	101.6	158.0	174.0
SEPTEMBER	117.2	109.4	115.2	122.0	106.9	129.5	134.9	101.4	158.0	174.0
OKTOBER	116.6	109.3	115.3	120.9	106.9	129.6	135.0	101.4	158.0	168.2
NOVEMBER	116.2	109.3	114.9	119.0	106.8	129.5	135.1	101.4	158.0	168.2
DEZEMBER	116.2	109.3	114.9	118.0	106.8	129.4	135.2	101.4	158.0	167.1
1998 JANUAR	115.4	109.3	114.9	115.3	106.4	129.9	136.3	101.4	154.1	167.1
FEBRUAR	115.3	109.3	114.9	114.9	106.3	130.0	136.4	101.2	152.9	167.1
MAERZ	114.9	109.9	114.9	113.8	106.1	130.1	136.4	101.2	152.9	167.1
APRIL	115.5	109.9	116.0	113.5	106.7	131.4	137.3	102.2	152.9	167.1
MAI	115.8	110.5	118.0	113.3	106.8	131.4	137.3	102.1	151.4	167.1
JUNI	115.9	110.8	116.0	113.0	106.6	131.5	137.3	102.2	151.4	167.1
JULI	116.3	111.2	118.0	113.8	106.6	131.5	137.3	102.3	151.1	167.1
AUGUST	116.4	111.2	118.0	114.0	106.5	131.5	137.3	102.3	151.3	167.1
SEPTEMBER	116.0	111.4	116.3	112.8	106.6	131.5	137.3	102.3	151.3	160.4
OKTOBER	115.8	111.3	116.3	112.3	106.7	131.4	137.3	102.3	151.3	160.4
NOVEMBER	116.0	111.9	116.1	113.2	106.8	131.4	137.3	102.2	153.4	160.4
DEZEMBER	115.7	111.3	116.1	111.1	106.6	131.4	137.7	102.1	153.4	163.1

NEUE LAENDER UND BERLIN-OST
1 PREISINDEX FUER DIE LEBENSHALTUNG

1.1 ALLE PRIVATEN HAUSHALTE

1.1.5 KFZ-ANSCHAFFUNG UND UNTERHALTUNG ("KRAFTFAHRER-PREISINDEX")

RELATIVE VERÄNDERUNGEN GEGENUEBER DEN ENTSPRECHENDEN VORJAHRESERGEBNISSEN IN PROZENT

JAHR — MONAT	GE- SAMT- INDEX	DAVON								
		PER- SONEN- KRAFT- WAGEN	KRAFT- RAEDER	KRAFT- STOFFE	ERSATZ- TEILE, ZUBehoER U. AUTO- PFLEGE- MITTEL	REPARA- TUREN, INSPEK- TION, WAGEN- WAESCHE	GARAGEN- MIETE	FAHR- SCHULE	KRAFT- FAHR- ZEUGVER- SICHER- UNG	KRAFT- FAHR- ZEUG- STEUER
1994 JD	2.9	-0.4	5.5	8.1	0.7	4.2	3.3	2.2	16.8	19.6
1995 JD	0.3	0.4	1.4	-1.7	1.1	2.8	2.6	-0.1	3.6	1.8
1996 JD	1.0	0.5	0.6	3.3	0.6	2.3	0.8	-0.2	-9.7	-
1997 JD	0.4	-1.1	-0.5	3.5	-	1.9	0.6	-0.3	1.5	2.0
1998 JD	-0.5	0.9	0.9	-5.3	-0.7	1.7	1.9	0.5	-3.2	-1.4
1994 JANUAR	5.1	2.7	4.2	7.0	0.8	6.5	18.4	2.2	20.8	14.6
FEBRUAR	3.7	0.8	5.3	7.9	0.4	5.8	-2.3	2.2	20.8	14.6
MAERZ	3.0	-	6.2	6.5	0.4	5.3	4.4	3.2	20.8	14.5
APRIL	2.6	-0.3	6.6	5.2	0.6	5.4	3.9	3.2	20.8	15.0
MAI	3.0	-0.4	6.4	7.6	0.7	5.0	3.1	3.4	20.8	15.0
JUNI	2.7	-0.5	6.4	6.9	1.2	4.5	3.1	2.5	20.8	15.0
JULI	2.3	-0.7	6.4	6.3	1.1	3.8	2.1	2.3	18.6	15.0
AUGUST	3.0	-1.2	6.4	11.0	1.1	3.7	2.1	2.3	18.6	13.0
SEPTEMBER	2.6	-1.1	6.3	9.3	1.0	3.3	2.0	1.9	18.6	12.6
OKTOBER	2.2	-1.3	5.4	8.9	0.8	2.7	2.0	1.8	8.2	12.6
NOVEMBER	2.3	-1.0	4.2	9.7	0.4	2.7	2.0	1.8	8.2	10.4
DEZEMBER	2.7	-0.6	3.1	10.9	0.3	2.4	2.0	0.1	8.2	10.4
1995 JANUAR	0.3	-0.1	3.3	-0.3	0.4	2.1	2.9	-0.5	4.8	3.4
FEBRUAR	0.4	-	2.3	-0.9	0.6	2.1	2.5	-0.5	4.8	3.4
MAERZ	0.3	-	1.3	-1.2	0.7	2.7	2.4	-0.7	4.8	2.3
APRIL	0.7	0.1	0.9	0.7	1.0	2.8	2.2	-0.6	4.1	2.2
MAI	0.5	0.1	1.0	-0.3	1.1	2.7	2.3	-0.5	4.1	2.2
JUNI	0.7	0.3	1.2	-0.3	0.9	2.8	2.3	-0.1	4.1	2.2
JULI	0.3	0.3	1.2	-2.5	0.9	2.8	2.2	0.1	4.1	2.2
AUGUST	-0.2	0.7	1.2	-5.0	1.0	2.8	3.1	0.1	4.1	2.2
SEPTEMBER	0.5	0.7	1.2	-1.9	1.2	2.9	3.1	0.2	4.1	0.5
OKTOBER	0.5	0.8	1.2	-1.9	1.6	3.1	2.6	0.2	1.5	0.5
NOVEMBER	0.1	0.8	0.8	-4.1	1.8	3.3	2.7	0.2	1.5	0.5
DEZEMBER	0.3	0.5	0.9	-2.1	1.7	3.4	2.7	-	1.5	0.5
1996 JANUAR	0.7	0.5	0.6	0.5	1.8	3.5	1.1	0.3	-4.5	0.5
FEBRUAR	1.4	1.2	0.6	2.2	1.7	3.3	1.1	0.3	-7.5	0.5
MAERZ	1.7	1.4	1.0	3.8	1.4	2.6	1.1	-	-7.5	0.5
APRIL	1.6	1.5	1.0	2.9	1.1	2.4	1.4	-0.2	-6.9	-
MAI	1.1	1.5	1.0	1.4	0.6	2.3	1.3	-0.6	-8.9	-
JUNI	-0.1	0.5	0.8	-1.9	0.5	2.2	1.2	-0.3	-8.9	-
JULI	0.5	0.5	0.8	1.9	0.3	2.0	1.2	-0.3	-11.1	-
AUGUST	1.2	0.5	0.8	5.0	0.2	2.1	0.4	-0.2	-12.1	-0.2
SEPTEMBER	1.0	0.1	0.8	5.8	0.2	2.0	0.4	-0.2	-12.1	-0.2
OKTOBER	0.9	0.2	0.8	4.4	-0.1	2.0	0.4	-0.3	-12.1	-0.2
NOVEMBER	1.2	-0.5	-0.4	7.8	-0.1	1.4	0.4	-0.3	-12.0	-0.2
DEZEMBER	1.0	-0.5	-0.6	6.9	-	1.4	0.4	-0.7	-12.0	-0.2
1997 JANUAR	0.4	-1.0	-0.6	4.8	-0.1	1.3	0.4	-0.6	-5.9	-0.2
FEBRUAR	0.1	-1.3	-0.6	3.6	0.3	1.9	0.7	-0.7	-2.9	-0.2
MAERZ	-0.3	-2.2	-1.0	3.5	0.2	2.2	0.7	-0.2	-1.3	-0.2
APRIL	-0.8	-2.2	-1.0	1.5	0.2	1.8	0.3	-0.2	-0.9	-0.2
MAI	-0.3	-1.9	-1.0	2.5	0.4	1.8	0.3	-0.1	1.3	-0.2
JUNI	0.7	-1.1	-1.1	5.5	0.3	2.0	0.3	-0.2	1.3	-0.2
JULI	1.4	-0.9	-0.4	6.4	0.3	2.0	0.6	-0.2	3.7	5.9
AUGUST	1.3	-0.9	-0.4	5.1	0.2	2.3	0.6	-0.2	4.9	6.2
SEPTEMBER	1.0	-0.8	-0.4	3.7	-0.3	2.3	0.7	-0.4	4.9	6.2
OKTOBER	0.9	-0.9	-0.3	4.4	-0.3	2.0	0.7	-0.3	4.9	2.6
NOVEMBER	0.3	-0.3	0.4	0.8	-0.6	1.9	0.8	-0.3	4.9	2.6
DEZEMBER	0.3	-0.3	0.4	0.4	-0.7	1.6	0.9	0.2	4.9	2.0
1998 JANUAR	-0.5	-0.3	0.4	-3.1	-0.8	1.8	1.7	-0.1	-0.5	2.0
FEBRUAR	-0.9	-0.4	0.4	-3.8	-1.3	1.2	1.5	-0.2	-1.9	2.0
MAERZ	-1.1	-0.2	0.4	-5.4	-1.3	1.0	1.5	-0.5	-2.9	2.0
APRIL	-0.3	0.7	1.4	-4.6	-0.7	2.3	2.2	0.6	-3.2	2.0
MAI	-0.3	0.9	1.4	-4.5	-0.7	2.2	2.2	0.6	-4.2	2.0
JUNI	-	1.1	1.4	-4.1	-0.7	2.1	2.2	0.7	-4.2	2.0
JULI	-0.3	1.3	0.7	-4.2	-0.6	2.0	1.9	0.8	-4.4	-4.0
AUGUST	-1.0	1.3	0.7	-7.2	-0.7	1.5	1.9	0.7	-4.2	-4.0
SEPTEMBER	-1.0	1.8	1.0	-7.5	-0.3	1.5	1.8	0.9	-4.2	-7.8
OKTOBER	-0.7	1.8	0.9	-7.1	-0.2	1.4	1.7	0.9	-4.2	-4.8
NOVEMBER	-0.2	1.8	1.0	-4.9	-	1.5	1.6	0.9	-2.9	-4.8
DEZEMBER	-0.4	1.8	1.0	-6.6	-	1.5	1.8	0.7	-2.9	-2.4

NEUE LAENDER UND BERLIN-OST
1 PREISINDEX FUER DIE LEBENSHALTUNG
1.1 ALLE PRIVATEN HAUSHALTE
1.1.6 ADMINISTRIERTE PREISE

JAHR — MONAT	GESAMTINDEX	DAVON		GESAMTINDEX	DAVON		
		GESAMTINDEX OHNE ADMINISTRIERTE PREISE	ADMINISTRIERTE PREISE		GESAMTINDEX OHNE ADMINISTRIERTE PREISE	ADMINISTRIERTE PREISE	
		1991 = 100		VERAENDERUNGEN GEGENUEBER DEN ENTSPRECHENDEN VORJAHRESENERGEBNISSEN IN PROZENT			
1994 JD	130.0	107.4	244.2	3.7	1.6	8.3	
1995 JD	132.7	108.2	258.5	2.1	0.7	5.0	
1996 JD	135.6	109.1	269.9	2.2	0.8	5.2	
1997 JD	138.4	110.3	280.7	2.1	1.1	4.0	
1998 JD	140.0	111.2	286.1	1.2	0.8	1.9	
1994 JANUAR	128.8	106.4	242.2	4.0	1.9	9.1	
FEBRUAR	129.3	107.0	242.4	3.8	1.6	8.9	
MAERZ	129.4	107.0	242.7	3.7	1.5	8.7	
APRIL	129.6	107.2	243.0	3.4	1.4	8.2	
MAI	129.9	107.6	243.0	3.7	1.8	8.1	
JUNI	130.2	107.9	243.2	3.6	1.7	8.1	
JULI	130.4	107.9	244.2	3.5	1.5	8.0	
AUGUST	130.4	107.8	244.4	3.5	1.6	8.0	
SEPTEMBER	130.3	107.6	245.3	3.6	1.6	8.1	
OKTOBER	130.3	107.4	245.3	3.5	1.4	8.2	
NOVEMBER	130.3	107.4	245.5	3.4	1.4	8.3	
DEZEMBER	130.5	107.5	246.6	3.5	1.4	8.2	
1995 JANUAR	131.2	107.8	249.4	1.9	1.3	3.0	
FEBRUAR	131.8	108.4	250.3	1.9	1.3	3.3	
MAERZ	131.7	108.2	250.4	1.8	1.1	3.2	
APRIL	132.0	108.5	251.1	1.9	1.2	3.3	
MAI	132.1	108.6	251.2	1.7	0.9	3.4	
JUNI	132.4	108.9	251.4	1.7	0.9	3.4	
JULI	132.2	108.7	251.5	1.4	0.7	3.0	
AUGUST	133.6	108.1	262.8	2.5	0.9	7.5	
SEPTEMBER	133.5	107.9	263.4	2.5	0.9	7.4	
OKTOBER	133.7	107.7	265.2	2.6	0.9	7.7	
NOVEMBER	133.7	107.7	265.5	2.6	0.9	7.7	
DEZEMBER	133.9	107.9	265.6	2.6	0.4	7.7	
1996 JANUAR	134.6	108.3	267.8	2.6	0.5	7.4	
FEBRUAR	135.2	108.0	268.1	2.6	0.6	7.1	
MAERZ	135.3	108.1	268.3	2.7	0.8	7.1	
APRIL	135.6	108.2	268.1	2.7	0.6	7.2	
MAI	135.8	108.4	269.4	2.8	0.7	7.2	
JUNI	135.8	108.4	269.6	2.6	0.5	7.2	
JULI	136.1	108.6	270.2	3.0	0.8	7.4	
AUGUST	136.0	109.5	270.4	1.8	1.3	2.9	
SEPTEMBER	135.7	109.1	270.6	1.6	1.1	2.7	
OKTOBER	135.7	108.9	271.5	1.5	1.1	2.4	
NOVEMBER	135.9	109.0	271.8	1.6	1.2	2.4	
DEZEMBER	136.0	109.2	272.0	1.6	1.2	2.4	
1997 JANUAR	136.9	109.4	275.9	1.7	1.0	3.0	
FEBRUAR	137.5	109.9	277.3	1.7	0.8	3.4	
MAERZ	137.4	109.7	277.7	1.6	0.5	3.5	
APRIL	137.7	109.9	278.4	1.5	0.6	3.5	
MAI	138.2	110.5	278.5	1.8	1.0	3.4	
JUNI	138.4	110.7	278.7	1.9	1.2	3.4	
JULI	139.3	111.0	282.6	2.4	1.3	4.6	
AUGUST	139.2	110.9	282.9	2.4	1.3	4.6	
SEPTEMBER	139.1	110.6	283.5	2.5	1.4	4.8	
OKTOBER	139.1	110.5	284.0	2.5	1.5	4.6	
NOVEMBER	139.0	110.3	284.4	2.3	1.2	4.6	
DEZEMBER	139.1	110.5	284.3	2.3	1.2	4.5	
1998 JANUAR	139.2	110.4	284.9	1.7	0.9	3.3	
FEBRUAR	139.5	110.7	285.2	1.5	0.7	2.8	
MAERZ	139.3	110.5	285.2	1.4	0.7	2.7	
APRIL	139.9	111.0	286.0	1.6	1.0	2.7	
MAI	140.5	111.8	286.0	1.7	1.2	2.7	
JUNI	140.8	112.1	286.3	1.7	1.3	2.7	
JULI	140.7	112.0	286.5	1.0	0.9	1.4	
AUGUST	140.5	111.6	286.7	0.9	0.6	1.3	
SEPTEMBER	140.2	111.3	286.4	0.8	0.6	1.0	
OKTOBER	139.9	111.0	286.3	0.8	0.6	0.8	
NOVEMBER	140.0	111.1	286.6	0.7	0.7	0.8	
DEZEMBER	140.0	111.1	286.7	0.6	0.5	0.8	

NEUE LAENDER UND BERLIN-OST

1 PREISINDEX FUER DIE LEBENSHALTUNG

1.1 ALLE PRIVATEN HAUSHALTE

1.1.7 AKTUELLE ERGEBNISSE

1981 = 100

LFD. NR.	INDEX, INDEXGRUPPE	WAEGUNGS- ANTEIL AM GESAMT- INDEX IN PROMILLE	VERKET- TUNGS- INDEX IN FAKTOR	1988 DURCH- SCHNITT	1998			VERAENDERUNG DEZ. 1998 GEGENUEBER DEZ. 1997 IN PROZENT	
					1997 DEZ.	1998 NOV.	1998 DEZ.	NOV.	DEZ.
1	GESAMTINDEX	1000	0,91806	140,0	139,1	140,0	140,0	+ 0,6	-
2	GESAMTINDEX OHNE SAISONWAREN 1)	963,66	0,91618	140,8	140,2	141,0	140,9	+ 0,6	- 0,1
3	SAISONWAREN 1)	36,34	0,95692	120,4	111,3	114,0	116,7	+ 4,9	+ 2,4
4	GESAMTINDEX OHNE SAISONABHAENGIGE NAHRUNGSMITTEL	971,57	0,91626	140,6	140,0	140,9	140,8	+ 0,6	- 0,1
5	SAISONABHAENGIGE NAHRUNGSMITTEL	28,43	0,96898	120,1	108,3	111,5	114,5	+ 5,7	+ 2,7
6	GESAMTINDEX OHNE ADMINISTRIERTE PREISE	836,02		111,2	110,5	111,1	111,1	+ 0,5	-
7	ADMINISTRIERTE PREISE	164,98		288,1	284,3	288,6	288,7	+ 0,8	-
8	GUETER DES TAEGLICHEN BEDARFS	437,68	0,96614	115,5	114,5	115,1	115,0	+ 0,4	- 0,1
9	GESAMTINDEX OHNE WOHNUNGSMIETE	938,26	0,94055	118,0	117,2	117,9	117,9	+ 0,6	-
10	GESAMTINDEX OHNE HEIZOEL	988,15	0,91805	140,1	139,2	140,1	140,1	+ 0,6	-
11	GESAMTINDEX OHNE HEIZOEL UND KRAFTSTOFFE	960,56	0,81715	141,2	140,0	141,2	141,3	+ 0,9	+ 0,1
12	HEIZOEL UND KRAFTSTOFFE	38,44	0,91429	112,9	118,7	112,6	110,5	- 6,9	- 1,9

GLIEDERUNG NACH HAUPTGRUPPEN UND GRUPPEN (VERWENDUNGSZWECK)

13	NAHRUNGSMITTEL, GETRAENKE, TABAKWAREN	318,52	0,98098	111,6	110,1	110,9	111,0	+ 0,8	+ 0,1
14	BEKLEIDUNG, SCHUHE	88,58	0,96109	104,0	104,3	104,8	104,8	+ 0,5	-
15	WOHNUNGSMIETEN, ENERGIE (OHNE KRAFTSTOFFE)	107,65	0,58150	330,9	329,4	331,6	331,7	+ 0,7	-
16	WOHNUNGSMIETEN	61,75	0,57700	475,4	472,3	477,0	477,2	+ 1,0	-
17	ENERGIE (OHNE KRAFTSTOFFE)	45,90	0,53085	136,4	137,2	135,9	135,9	- 0,9	-
18	MOEBEL, HAUSHALTSGERAETE U. A. GUETER FUER DIE HAUSHALTSFUHRUNG	106,44	0,97530	108,9	106,2	107,3	107,3	+ 1,0	-
19	GUETER FUER DIE GESUNDHEITS- UND KOERPERPFLEGE	36,82	0,95844	158,6	158,2	160,1	160,2	+ 1,3	+ 0,1
20	GUETER FUER VERKEHR UND NACHRICHTENUEBERMITTLUNG	198,54	0,94538	120,6	120,2	121,1	120,5	+ 0,2	- 0,5
21	GUETER FUER BILDUNG, UNTERHALTUNG, FREIZEIT (OHNE DIENSTLEISTUNGEN DES GASTGEBERBEREICHES)	96,09	0,95382	124,2	123,8	124,6	124,7	+ 0,7	+ 0,1
22	GUETER FUER DIE PERSOENLICHE AUSSTATTUNG, DIENSTLEISTUNGEN DES BEHERBERGUNGSGEBERES SOWIE GUETER SONSTIGER ART	50,58	0,82488	136,7	136,0	134,4	134,9	- 0,1	+ 0,4

GLIEDERUNG NACH DAUERHAFTIGKEIT UND WERT DER GUETER

23	VERBRAUCHSGUETER UND REPARATUREN	479,07	0,93836	118,4	117,7	118,0	118,0	+ 0,3	-
24	VERBRAUCHSGUETER	456,38	0,93659	117,6	116,9	117,1	117,1	+ 0,2	-
25	REPARATUREN	22,69	0,97333	136,3	133,7	135,9	135,9	+ 1,6	-
26	GEBRAUCHSGUETER VON MITTLERER LEBENSDAUER UND/ODER BEGRENZTEM WERT	168,18	0,97066	105,8	105,6	106,5	106,4	+ 0,8	- 0,1
27	LANGLEBIGE, HOCHWERTIGE GEBRAUCHSGUETER	177,36	0,98008	105,4	104,8	105,7	105,6	+ 0,8	- 0,1
28	DIENSTLEISTUNGEN UND WOHNUNGSNUTZUNG	176,39	0,74720	267,1	264,5	267,2	267,3	+ 1,1	-
29	DAR.: DIENSTLEISTUNGEN	113,64	0,84665	153,9	151,6	153,2	153,2	+ 1,1	-

GLIEDERUNG NACH WAREN, LEISTUNGEN UND WOHNUNGSNUTZUNG

30	VERBRAUCHS- UND GEBRAUCHSGUETER	760,83	0,95388	111,6	111,1	111,5	111,5	+ 0,4	-
31	NAHRUNGSMITTEL	198,98	0,98102	107,2	105,9	105,6	106,0	+ 0,2	+ 0,4
32	SAISONABHAENGIGE NAHRUNGSMITTEL	28,43	0,96898	120,1	108,3	111,5	114,5	+ 5,7	+ 2,7
33	SONSTIGE NAHRUNGSMITTEL	170,55	0,98312	106,0	105,4	104,6	104,6	- 0,8	-
34	ANDERE VERBRAUCHS- UND GEBRAUCHSGUETER	561,95	0,94537	113,2	113,1	113,6	113,4	+ 0,3	- 0,2
35	ANDERE VERBR.- U. GEBRAUCHSGUETER OHNE BLUMEN, KOHLE U. HEIZOEL	544,74	0,94824	112,7	112,5	113,1	112,9	+ 0,4	- 0,2
36	ANDERE VERBR.- U. GEBR.-GUET. OHNE BLUMEN, KOHLE, HEIZOEL U. KRAFTST.	508,15	0,95117	112,6	112,0	113,1	113,0	+ 0,9	- 0,1
37	ANDERE VERBRAUCHS- UND GEBRAUCHSGUETER OHNE DIE NORMALEMWEISE NICHT IN DER WOHNUNG GELAGERTEN GUETER 2)	363,51	0,97639	111,2	110,6	111,7	111,6	+ 0,9	- 0,1
38	DIENSTLEISTUNGEN UND REPARATUREN	174,68	0,87902	145,4	143,4	145,2	145,3	+ 1,3	+ 0,1
39	DAR.: GASTGEBERBELEISTUNGEN	58,24	0,93906	126,5	124,5	125,8	126,3	+ 1,4	+ 0,4
40	VERZEHR IN GASTSTAETTEN	40,99	0,94800	127,1	125,6	127,8	128,1	+ 2,1	+ 0,4
41	UEBERNACHTUNG	17,25	0,89802	125,2	122,1	121,7	122,1	-	+ 0,3
42	HANDWERKERLEISTUNGEN (OHNE BAUHANDWERKER)	28,67	0,97246	141,0	138,3	141,9	142,0	+ 2,7	+ 0,1
43	VERKEHRSLAESTUNGEN	12,78	0,77747	224,0	215,6	225,6	225,9	+ 4,8	+ 0,1
44	UNTERRICHT UND KINDERGARTENBESUCH	8,11	0,87141	183,8	181,4	184,1	184,1	+ 1,5	-
45	WOHNUNGS- UND GARAGENNUTZUNG	64,39	0,59739	481,5	458,4	463,1	463,3	+ 1,1	-

KFZ - ANSCHAFFUNG UND -UNTERHALTUNG (-KRAFTFAHRER - PREISINDEX-)

46	GESAMTINDEX	180,82	0,92507	115,8	116,2	116,0	115,7	- 0,4	- 0,3
47	DAVON: KRAFTRAEDER	0,46	0,98501	115,8	114,9	116,1	116,1	+ 1,0	-
48	PERSONENKRAFTWAGEN	105,33	0,97206	110,5	109,3	111,9	111,3	+ 1,8	-
49	KRAFTSTOFFE	38,59	0,91429	113,4	119,0	113,2	111,1	- 6,6	- 1,9
50	ERSATZTEILE, ZUBEHOER UND AUTOPFLEGEMITTEL	5,06	0,97119	106,5	106,6	106,8	106,6	-	- 0,2
51	REPARATUREN, INSPEKTION, WAGENWAESCHE	16,64	0,99008	131,1	129,4	131,4	131,4	+ 1,5	-
52	GARAGENNIEFE	2,64	0,99400	137,1	135,2	137,3	137,7	+ 1,8	+ 0,3
53	FAHRSCULE (EINSCHL. FUHRERSCHEINGEBUEHR)	2,93	0,98232	102,0	101,4	102,2	102,1	+ 0,7	- 0,1
54	KFZ-VERSICHERUNG	2,92	0,62833	152,3	158,0	153,4	153,4	- 2,9	-
55	KFZ-STEUER	8,28	0,88200	165,1	167,1	160,4	163,1	- 2,4	+ 1,7

- 1) KARTOFFELN, FRISCHGEMUESE, FRISCHOBST EINSCHL. SUEDFRUECHTE, FRISCHFISCH UND BLUMEN.
 2) ELEKTRIZITAET, GAS, BRENNSTOFFE; GEBRAUCHSGUETER FUER DIE GARTENPFLEGE; KLEINKRAFTRAEDER, MOTORRAEDER, PERSONEN- UND KOMBIKRAFTFAHRZEUGE, KRAFTSTOFFE, SONSTIGE GEBRAUCHSGUETER FUER EIGENE KRAFTFAHRZEUGE; WASSER- UND LANDFAHRZEUGE.

NEUE LAENDER UND BERLIN-OST
 1 PREISINDEX FUER DIE LEBENSHALTUNG
 1.1 ALLE PRIVATEN HAUSHALTE
 1.1.7 AKTUELLE ERGEBNISSE
 1991 = 100

LFD. NR.	INDEX, INDEXGRUPPE	WAEGUNGS- ANTEIL AM GESAMT- INDEX IN PROMILLE	VERKET- TUNGS- FAKTOR	1998 DURCH- SCHNITT	1997		1998	VERAENDERUNG DEZ. 1998 GEGENUEBER DEZ. 1997 IN PROZENT	
					DEZ.	NOV.		DEZ.	1997
GLIEDERUNG NACH GRUPPEN UND UNTERGRUPPEN (VERWENDUNGSZWECK)									
56	NAHRUNGSMITTEL, GETRAENKE, TABAKHAREN	316,52	0,98098	111,6	110,1	110,9	111,0	+ 0,8	+ 0,1
57	FLEISCH, FLEISCHERZEUGNISSE, FISCH, FISCHERZEUGNISSE	62,16	0,97905	106,6	110,6	107,0	106,8	- 3,4	- 0,2
DARUNTER:									
58	FRISCHES FLEISCH UND FLEISCHWAREN	57,30	0,97403	106,7	111,2	106,7	106,4	- 4,3	- 0,3
59	FLEISCH, FRISCH, GEFROREN ODER TIEFGEFROREN (OHNE GEFLUEGEL- UND HACKFLEISCH SOWIE INNEREIEIEN)	18,39	0,97789	105,9	111,7	101,2	100,8	- 9,8	- 0,4
60	DAR.: RINDFLEISCH	6,42	0,97480	103,0	104,4	101,7	102,8	- 1,5	+ 1,1
61	SCHWEINFLEISCH (AUCH FRISCHER SPECK 1)	11,15	0,98185	107,0	115,7	100,0	98,8	-14,6	- 1,2
62	GEFLUEGELFLEISCH (OHNE WILDGEFLUEGELFLEISCH, INNEREIEIEN UND ANDERE SCHLACHTNEBENPRODUKTE)	4,65	0,96818	92,9	93,8	91,9	91,8	- 2,1	- 0,1
63	HACKFLEISCH, INNEREIEIEN UND ANDERE SCHLACHTNEBENPRODUKTE 1), FRISCH, GEFROREN ODER TIEFGEFROREN (OHNE ZUBEREITETES HACKFL.)	4,77	1,00600	102,0	105,0	99,6	98,5	- 6,2	- 1,1
64	WURSTWAREN, SCHINKEN, SPECK U.A.E., GERAUEUCHERT, GETROCKNET ODER GEKOCHT	26,35	0,96590	115,6	116,2	115,2	115,0	- 1,0	- 0,2
65	FRISCHER FISCH UND FISCHWAREN	6,26	0,97822	105,6	102,5	106,3	108,7	+ 6,0	+ 0,4
66	FISCHE UND FISCHFILETS, FRISCH (AUCH LEBEND) ODER TIEFGEFROREN	1,60	0,98622	110,8	105,0	114,8	114,3	+ 7,8	- 0,3
67	FISCHKONSERVEN, KONSERVEN VON KREBS- UND WEICHTIEREN 1)	1,98	0,98528	99,7	98,6	100,0	100,2	+ 1,6	+ 0,2
68	ANDERE FISCHERZEUGNISSE, KREBS- UND WEICHTIERE 1)	2,15	0,96278	110,2	108,3	113,6	114,5	+ 7,7	+ 0,8
69	MILCH, MILCHERZEUGNISSE, EIER, SPEISEFETTE UND -OLEE	34,52	0,99112	100,3	100,1	100,5	100,6	+ 0,5	+ 0,1
DARUNTER:									
70	TRINKMILCH	6,26	1,01173	95,8	95,6	96,1	96,1	+ 0,5	-
71	ANDERE MILCHERZEUGNISSE (OHNE KAESE, BUTTER, MILCHHALBFETT UND BUTTERSCHMALZ)	6,21	1,03189	100,4	100,0	100,5	100,6	+ 0,6	+ 0,1
72	KAESE	9,55	0,96460	97,9	97,8	97,6	97,7	- 0,1	+ 0,1
73	EIER	3,12	0,99232	99,0	101,9	96,4	97,4	- 4,4	+ 1,0
74	BUTTER (AUCH MILCHHALBFETT 1) UND BUTTERSCHMALZ 1)	4,37	1,00708	105,9	103,6	107,1	106,9	+ 3,2	- 0,2
75	ANDERE SPEISEFETTE UND -OLEE	3,83	0,95648	110,8	108,9	111,9	112,0	+ 2,8	+ 0,1
76	MARGARINE	3,11	0,95551	111,8	110,1	112,9	113,0	+ 2,8	+ 0,1
77	SPEISEOLEE PFLANZLICHEN URSPRUNGS	0,25	0,97909	100,0	95,8	102,5	102,5	+ 7,0	-
78	ANDERE SPEISEFETTE PFLANZLICHEN URSPRUNGS	0,33	0,95631	109,0	107,2	110,2	110,1	+ 2,7	- 0,1
79	ANDERE SPEISEFETTE TIERISCHEN URSPRUNGS	0,14	0,95751	111,5	110,9	110,8	110,1	- 0,2	- 0,6
80	OBST, OBSTERZEUGNISSE (OHNE GETRAENKE UND MARMELADE)	18,95	0,96544	111,4	108,7	103,0	103,8	- 4,5	+ 0,8
81	DAR.: FRISCHOBST	15,87	0,96398	112,5	109,5	102,3	103,1	- 5,8	+ 0,8
82	KERNOBST, FRISCH	4,37	0,87086	94,3	90,8	89,5	89,4	- 1,5	- 0,1
83	DAR.: AEPFEL	3,73	0,87417	94,0	89,0	89,8	89,4	- 0,4	- 0,4
84	SUED- UND ZITRUSFRUECHTE, FRISCH (AUCH MELONEN 1)	9,53	0,98989	125,9	121,4	118,8	118,0	- 2,8	- 0,7
85	SCHALEN- UND TROCKENOBST	0,98	1,00101	98,6	97,6	98,1	98,4	+ 0,9	+ 0,3
86	OBSTKONSERVEN	2,05	0,89698	109,4	107,4	111,4	111,9	+ 4,2	+ 0,4
87	KARTOFFELN, GEMUESE, KARTOFFEL- UND GEMUESEERZEUGNISSE (OHNE GETRAENKE)	15,57	0,96827	121,9	103,7	116,2	121,0	+16,7	+ 4,1
DARUNTER:									
88	KARTOFFELN, FRISCH	2,86	0,91917	259,0	186,7	233,9	254,5	+36,3	+ 8,8
89	KARTOFFELERZEUGNISSE	1,38	0,95366	102,7	101,6	103,2	109,7	+ 2,1	+ 0,5
90	FRISCHGEMUESE	8,10	0,98661	87,8	78,5	85,7	87,7	+11,7	+ 2,3
91	DAR.: SPEISEKOHL, FRISCH	1,28	0,97927	76,1	76,2	70,8	86,3	+13,3	+21,9
92	BLATT- UND STENDELGEMUESE, FRISCH	0,86	0,96962	84,2	93,4	94,5	107,0	+14,6	+13,2
93	GEMUESEKONSERVEN	2,80	0,97530	94,5	94,5	94,2	94,3	- 0,2	+ 0,1
94	BROT UND ANDERE BACKWAREN	23,72	0,98989	111,2	110,9	111,5	111,5	+ 0,5	-
95	BROT UND ANDERE BACKWAREN AUS BROTTTEIG	13,60	0,99798	113,2	113,0	113,3	113,4	+ 0,4	+ 0,1
96	DAR.: WEISSBROT (AUCH TOASTBROT)	1,80	1,05109	107,4	107,3	107,3	107,4	+ 0,1	+ 0,1
97	ROBLEN- UND MISCHBROT (OHNE SCHROT- UND VOLLKORNBROT)	6,68	0,99398	111,6	111,4	111,7	111,8	+ 0,4	+ 0,1
98	KLEINBEBAECK AUS BROTTTEIG	4,00	0,97978	122,1	121,5	122,2	122,4	+ 0,7	+ 0,2
99	FEINE BACKWAREN (OHNE DAUERBACKWAREN)	6,03	0,99500	110,0	109,7	110,2	110,0	+ 0,3	- 0,2
100	DAUERBACKWAREN	4,09	0,92837	106,2	105,9	107,3	107,4	+ 1,4	+ 0,1
101	ZUCKER, SUESSWAREN, MARMELADE	19,03	0,98815	100,9	99,1	101,5	101,6	+ 2,5	+ 0,1
102	ZUCKER (RUEBEN- UND ROHRZUCKER)	0,98	1,01804	87,0	96,9	96,9	97,4	+ 0,5	+ 0,5
103	KAKAOERZEUGNISSE (OHNE SCHOKOLADENERZEUGNISSE)	0,30	0,96749	101,8	101,0	101,9	101,9	+ 0,9	-
104	SCHOKOLADEN UND SCHOKOLADENERZEUGNISSE	8,26	0,96970	103,6	101,0	104,2	104,4	+ 3,4	+ 0,2
105	ZUCKERHAREN (OHNE KANDIERTE FRUECHTE)	2,94	0,92554	99,5	98,9	99,7	99,9	+ 1,0	+ 0,2
106	SPEISEEIS	4,80	1,03647	95,4	94,1	96,0	95,6	+ 1,6	- 0,4
107	BIENENHONIG, MARMELADE, OBSTKRAUT 1), RUEBENSIRUP 1) U.AE.	1,85	0,94922	106,9	105,1	108,4	109,3	+ 4,0	+ 0,8
108	ANDERE NAHRUNGSMITTEL (EINSCHL. FERTIGGERICHTEN)	10,20	0,97688	101,6	100,7	101,8	101,9	+ 1,2	+ 0,1
109	MEHL, GRIESS U.AE. GETREIDENERZEUGNISSE (MUEHLENERZEUGNISSE)	1,37	1,04476	95,3	94,8	94,8	94,7	+ 0,1	- 0,1
110	DAR.: WEIZENMEHL	0,70	1,12381	85,9	85,3	84,4	84,3	- 1,2	- 0,1
111	REIS	0,26	0,99104	104,5	103,6	105,0	105,2	+ 1,5	+ 0,2
112	TEIGNAREN UND NAHRMittel SONSTIGER ART	2,78	0,98740	100,2	99,8	99,7	100,2	+ 0,4	+ 0,5
113	DAR.: TEIGNAREN	0,77	1,08140	97,4	95,9	98,0	97,9	+ 2,1	- 0,1
114	GEMUERZE, SOTTEN UND VERWANDTE BACK- UND SPEISEZUTATEN	3,13	0,93149	107,3	105,5	108,0	108,0	+ 2,4	-
115	SAEUGLINGS- UND KLEINKINDERNNAHRUNG	0,48	0,93545	109,9	104,4	103,6	103,4	- 1,0	- 0,2
116	FERTIGGERICHTE (OHNE FLEISCH-, FISCH-, KARTOFFEL-, GEMUESE- UND OBSTALAT)	2,44	1,00696	98,8	98,2	99,7	99,6	+ 1,4	- 0,1
117	GETRAENKE, TABAKHAREN	91,98	0,99799	112,8	111,3	113,4	112,9	+ 1,4	- 0,4
118	FRUCHT- UND GEMUESESAEFTE, FRUCHTNEKTARE, -SIRUPE 1), -SAFTKONZENTRATE 1)	5,41	1,03119	95,1	93,8	97,1	96,7	+ 3,1	- 0,4
119	ANDERE ALKOHOLFREIE GETRAENKE (OHNE MILCH, KAFFEE, TEE, KAKAO)	9,85	0,97148	104,7	104,6	104,5	104,2	- 0,4	- 0,3
120	KAFFEEHEMTEL 1) UND TEEAEMHLICHE ERZEUGNISSE	0,36	0,96524	119,8	119,0	119,6	119,1	+ 0,1	- 0,4
121	GENUSSMITTEL	75,76	1,00000	115,0	113,2	115,5	115,1	+ 1,7	- 0,4
122	KAFFEE	6,63	1,04848	128,6	130,1	126,5	121,3	- 6,8	- 4,1
123	TEE	0,47	0,87233	110,5	109,0	111,4	111,2	+ 2,0	- 0,2
124	SPIRITUOTEN	7,44	0,97197	101,4	101,1	101,2	100,9	- 0,2	- 0,3
125	BIER	21,30	1,01109	108,4	107,8	108,5	108,4	+ 0,6	- 0,1
126	TRAUBEN- UND FRUCHTWEINE 1)	6,57	0,98207	102,6	101,5	102,8	102,6	+ 1,1	- 0,2
127	TABAKHAREN	39,96	0,98808	122,2	118,6	124,0	124,0	+ 4,6	-
128	ZIGARETTEN	32,68	0,98808	122,0	118,4	123,8	123,8	+ 4,6	-
129	ZIGARREN, ZIGARILLOS UND STUPPEN 1)	0,62	0,93200	133,2	130,8	135,0	135,0	+ 3,2	-
130	RAUCH- (KAU- 1) UND SCHNUPFTABAK 1)	0,05	0,99104	131,8	130,2	132,6	132,6	+ 1,8	-
131	VERZEHVON SPEISEN UND GETRAENKEN IN KANTINEN, GASTSTAETTEN U.AE.	40,99	0,94800	127,1	125,5	127,8	128,1	+ 2,1	+ 0,4
132	VERZEHVON SPEISEN IN KANTINEN	11,58	0,91120	147,2	144,7	147,1	148,7	+ 2,8	+ 1,1
133	VERZEHVON SPEISEN IN GASTSTAETTEN U.AE.	19,58	0,95821	118,4	117,2	119,1	119,1	+ 1,6	-
134	VERZEHVON GETRAENKEN IN KANTINEN, GASTSTAETTEN U.AE.	9,83	0,95294	120,7	119,2	121,5	121,7	+ 2,1	+ 0,2

1) OHNE PREISREPRESENTANTEN FUER DIESE WARENART

NEUE LÄNDER UND BERLIN-OST
1 PREISINDEX FÜR DIE LEBENSHALTUNG

1.1 ALLE PRIVATEN HAUSHALTE

1.1.7 AKTUELLE ERGEBNISSE

1991 = 100

LFD. NR.	INDEX, INDEXGRUPPE	WÄGUNGS- ANTEIL AM GESAMT- INDEX IN PROMILLE	VERKET- TUNGS- INDEX IN FAKTOR	1998 DURCH- SCHNITT	1998			VERÄNDERUNG DEZ. 1998 GEGENÜBER DEZ. 1997 IN PROZENT	
					1997 DEZ.	1998 NOV.	1998 DEZ.	DEZ. 1997	NOV. 1998
GLIEDERUNG NACH GRUPPEN UND UNTERGRUPPEN (VERWENDUNGSZECK)									
135	BEKLEIDUNG, SCHUHE	88,58	0,96109	104,0	104,3	104,8	104,8	+ 0,5	-
136	HERREN-UND KNABENOVERBEKLEIDUNG	21,57	0,97151	103,1	103,7	103,8	103,6	- 0,1	- 0,2
137	DAMEN-UND MAEDCHENOVERBEKLEIDUNG	32,91	0,97185	99,8	100,7	100,4	100,4	- 0,3	-
138	HERRENBERBEKLEIDUNG (OHNE SPORTBEKLEIDUNG)	16,18	0,97827	102,6	103,3	103,3	103,1	- 0,2	- 0,2
139	DAR.: ANZUEGE (OHNE ARBEITS- UND SPORTBEKLEIDUNG)	3,00	0,99298	103,1	102,9	103,6	103,3	+ 0,4	- 0,3
140	SAKKOS UND JACKEN (OHNE STRICKJACKEN, ARBEITS- UND SPORTBEKLEIDUNG)	4,60	0,98784	98,0	99,3	97,9	97,2	- 2,1	- 0,7
141	PULLOVER, THINSETS 1), STRICKWESTEN 1) UND -JACKEN 1)	3,29	0,93954	105,6	106,1	106,7	106,8	+ 0,7	+ 0,1
142	DAMENOVERBEKLEIDUNG (OHNE SPORTBEKLEIDUNG)	28,49	0,96970	99,2	100,1	99,9	99,9	- 0,2	-
143	DAR.: KLEIDER (OHNE ARBEITS- UND SPORTBEKLEIDUNG)	2,47	0,99011	99,3	99,2	100,3	100,4	+ 1,2	+ 0,1
144	HOSEN, LANG (OHNE ARBEITS- UND SPORTBEKLEIDUNG)	3,76	0,95129	105,1	105,2	106,5	105,5	+ 0,3	-
145	KNABENOVERBEKLEIDUNG (OHNE SPORTBEKLEIDUNG)	2,68	0,96039	101,6	102,4	102,8	102,9	+ 0,5	+ 0,1
146	MAEDCHENOVERBEKLEIDUNG (OHNE SPORTBEKLEIDUNG)	2,81	0,97860	102,9	104,1	102,7	102,7	- 1,3	-
147	SPORTBEKLEIDUNG	2,67	0,96035	103,9	103,7	104,2	104,2	+ 0,5	-
148	DAR.: BADE- UND STRANDBEKLEIDUNG	0,76	0,98348	108,1	105,6	106,3	106,3	+ 0,8	-
149	HERREN-, DAMEN- UND KINDERWASCHSACKE, SAEUGLINGSBEKLEIDUNG	10,36	0,94027	108,1	107,7	109,1	109,3	+ 1,5	+ 0,2
150	HERRENWASCHSACKE	4,22	0,94701	106,2	105,8	107,0	107,4	+ 1,5	+ 0,4
151	DAMENWASCHSACKE (EINSCHL. MIEDERWAREN)	3,69	0,96000	111,6	110,6	112,9	113,1	+ 2,3	+ 0,2
152	KINDERWASCHSACKE (OHNE SAEUGLINGSBEKLEIDUNG)	2,15	0,92150	105,4	106,1	106,1	106,2	+ 0,1	+ 0,1
153	SAEUGLINGSBEKLEIDUNG	0,29	0,89342	110,9	110,5	112,7	111,9	+ 1,3	- 0,7
154	STRUMPFWAREN, KOPFBEDECKUNGEN, BEKLEIDUNGSZUBEHOER UND -STOFFE, KURZWAREN	7,40	0,94691	110,9	110,1	111,6	111,6	+ 1,4	-
155	DAR.: STRUMPFWAREN	3,34	0,95311	112,1	111,1	113,1	113,1	+ 1,8	-
156	BEKLEIDUNGSSTOFFE (METERWARE)	0,95	0,97157	112,9	111,1	114,2	113,8	+ 2,4	- 0,4
157	KURZWAREN	2,26	0,93053	109,4	108,3	109,9	110,2	+ 1,8	+ 0,3
158	SCHUHE	18,38	0,94540	106,3	105,9	107,2	107,1	+ 1,1	- 0,1
159	STRASSENSCHUHE FÜR HERREN	3,27	0,96784	108,7	106,1	107,7	107,9	+ 1,7	+ 0,2
160	STRASSENSCHUHE FÜR DAMEN	7,20	0,96508	108,8	108,0	110,0	109,9	+ 1,9	- 0,1
161	STRASSENSCHUHE FÜR KINDER	3,08	0,90331	101,4	101,2	101,7	101,4	+ 0,2	- 0,3
162	HAUSSCHUHE	1,65	0,96691	108,9	108,9	108,9	108,9	+ 0,9	-
163	ANDERE SCHUHE	1,23	0,98330	99,8	100,8	99,0	99,0	- 1,9	-
164	SCHUHZUBEHOER	0,05	0,86647	120,0	118,5	121,0	121,1	+ 2,2	+ 0,1
165	FREMDE AENDERUNGEN UND REPARATUREN AN BEKLEIDUNG UND SCHUHEN, MIETE FÜR BEKLEIDUNG 1) UND SCHUHE 1)	1,62	0,93510	129,0	126,7	130,2	130,5	+ 3,0	+ 0,2
166	FREMDE AENDERUNGEN BEIM KAUF VON BEKLEIDUNG	0,40	0,92964	132,2	131,0	132,7	132,7	+ 1,3	-
167	FREMDE AENDERUNGEN 1) UND REPARATUREN AN SCHUHEN	1,22	0,93617	128,0	125,3	129,4	129,7	+ 3,5	+ 0,2
168	WOHNUNGSMIETEN, ENERGIE (OHNE KRAFTSTOFFE)	107,65	0,59150	330,9	329,4	331,6	331,7	+ 0,7	-
169	WOHNUNGSMIETEN EINSCHL. NEBENKOSTEN (AUCH MIETWERT DER EIGENTUMERWOHNUNGEN U.AE. 1))	61,76	0,57932	475,4	472,3	477,0	477,2	+ 1,0	-
170	ALTBAUWOHNUNGEN (BIS ZUM 20.6.1948 ERBAUT)	24,91	0,55900	489,8	488,2	491,3	491,6	+ 1,1	+ 0,1
171	NEUBAUWOHNUNGEN (NACH DEM 20.6.1948 ERBAUT)	36,84	0,59000	465,7	462,8	467,4	467,5	+ 1,0	-
172				***,*					
173				***,*					
174	NACHRICHTLICH: WOHNUNGSNEBENKOSTEN (OHNE ENERGIEKOSTEN)			190,8	187,0	192,1	192,1	+ 2,7	-
175	WASSERGEBUHREN			227,5	223,3	228,1	228,2	+ 2,2	-
176	ABWASSERBESEITIGUNG			207,6	201,6	207,8	207,8	+ 3,1	-
177	MUELLABFUHR			185,5	178,3	186,6	186,6	+ 4,7	-
178	STRASSENREINIGUNG			431,7	414,7	433,0	433,0	+ 4,4	-
179	SCHORNSTEINFEGERGEBUHREN	45,90	0,63065	136,4	137,2	136,9	136,9	- 0,9	-
180	ENERGIE (OHNE KRAFTSTOFFE)	19,77	0,65162	122,5	120,9	123,0	123,0	+ 1,7	-
181	ELEKTRIZITAET	5,71	0,69323	77,6	78,2	77,1	77,1	- 2,7	-
182	GAS (OHNE GAS FÜR KRAFTFAHRZEUGE)	0,66		30,1	107,8	84,6	82,6	- 23,4	- 2,4
183	FLUESSIGE BRENNSTOFFE (OHNE KRAFTSTOFFE)	9,33	0,77398	137,4	137,7	136,2	139,8	+ 1,5	+ 0,4
184	FESTE BRENNSTOFFE	0,79	0,71614	130,6	132,6	129,4	129,6	- 2,3	+ 0,2
185	DAR.: STEINKOHE (OHNE KOKS)	10,24	0,46100	199,1	203,0	194,8	194,4	- 4,2	- 0,2
186	UMLAGEN FÜR ZENTRALHEIZUNG, WARMWASSER 1), FERNWAERME								
186	MOEBEL, HAUSHALTSGERAETE U. A. GUETER FÜR DIE HAUSHALTSFUEHRUNG	105,44	0,97530	106,9	106,2	107,3	107,3	+ 1,0	-
187	MOEBEL	23,22	0,97566	105,9	105,5	106,1	106,1	+ 0,6	-
188	KUECHENMOEBEL	1,90	0,96513	115,3	114,8	115,8	115,8	+ 0,9	-
189	SCHLAFZIMMERMUEBEL (EINSCHL. MATRATZEN)	3,64	0,96594	108,6	105,9	106,7	106,8	+ 0,8	+ 0,1
190	POLSTERMOEBEL	7,17	0,98824	105,5	105,9	106,8	106,5	+ 0,6	- 0,1
191	WOHN-, ESS- UND JUGENDZIMMERMUEBEL 1)	6,60	0,96890	104,8	104,2	105,1	105,1	+ 0,9	-
192	SONSTIGE MOEBEL	3,91	0,99700	101,7	101,9	101,8	101,8	- 0,1	-
193	BODENBELAEGE, HEIMTEXTILIEN, HAUSHALTSWASCHSACKE	18,02	0,99801	106,4	106,3	106,8	106,7	+ 0,4	- 0,1
194	TEPPICHE UND ANDERE BODENBELAEGE	6,27	1,01001	106,3	106,5	106,5	106,4	- 0,1	- 0,1
195	BETTHAAREN UND BETTFEDERN (OHNE MATRATZEN)	3,17	0,99010	104,8	105,1	105,0	104,7	- 0,4	- 0,3
196	BETTHAASACKE	2,34	1,02977	99,6	99,2	99,9	99,9	+ 0,7	-
197	GARDINEN 1) UND VORHAENGE, GARDINEN-, MOEBEL- UND DEKO-STOFFE	4,59	0,98709	107,4	106,6	108,2	108,3	+ 1,6	+ 0,1
198	ANDERE HEIMTEXTILIEN	1,66	0,95182	106,2	106,3	106,6	106,3	-	- 0,3
199	HEIZ- UND KOCHGERAETE, ANDERE ELEKTRISCHE HAUSHALTSGERAETE	22,00	0,97814	101,1	101,1	101,1	101,1	-	-
200	DARUNTER:								
200	RAUMHEIZGERAETE	2,08	1,00000	101,1	101,3	101,2	101,3	-	+ 0,1
201	HEIZ-UND KOCHGERAETE (OHNE RAUMHEIZGERAETE)	4,83	0,98504	104,5	102,9	104,7	104,6	+ 1,7	- 0,1
202	ELEKTRISCHE KUEHL- UND GEFRIERMOEBEL	3,84	0,98574	104,3	104,4	104,5	104,4	-	- 0,1
203	ANDERE HOCHWERTIGE ELEKTRISCHE HAUSHALTSGERAETE	1,93	0,96590	98,6	98,6	99,7	99,6	-	- 0,1
204	ELEKTRISCHE LEUCHTEN (OHNE BATTERIELEUCHTEN)	2,31	0,98178	100,2	100,2	100,6	100,5	+ 0,3	- 0,1
205	GESCHIRR UND ANDERE GEBRAUCHSGUETER FÜR DIE HAUSHALTSFUEHRUNG	10,36	0,96726	106,8	107,7	108,5	108,5	+ 1,7	-
206	DARUNTER:								
206	TAFELGESCHIRR AUS GLAS	0,63	0,99399	114,1	113,0	116,7	116,8	+ 3,4	+ 0,1
207	TAFELGESCHIRR AUS FEINKERAMISCHEN STOFFEN	1,48	0,95468	115,7	114,4	117,2	117,3	+ 2,5	+ 0,1
208	BESTECKE UND SCHNEIDWAEREN (OHNE EINHEBESTECKE)	0,84	0,94489	118,7	115,3	117,7	117,7	+ 2,1	-
209	NICHELEKTRISCHE KUECHENMASCHINEN 1) UND -GERAETE	0,26	0,93832	107,4	107,0	108,4	108,9	+ 1,8	+ 0,5

1) OHNE PREISREPRESENTANTEN FÜR DIESE WARENART

NEUE LAENDER UND BERLIN-OST
1 PREISINDEX FUER DIE LEBENSHALTUNG
1.1 ALLE PRIVATEN HAUSHALTE
1.1.7 AKTUELLE ERGEBNISSE
1991 = 100

LFD. NR.	INDEX, INDEXGRUPPE	WAEGLINGS- ANTEIL AM GESAMT- INDEX IN PROMILLE	VERKEHRS- TUNGS- FAKTOR	1998 DURCHSCHNITT	1998			VERAENDERUNG DEZ. 1998 GEGENUEBER DEZ. NOV. 1997 1998 IN PROZENT
					DEZ.	NOV.	DEZ.	
GLIEDERUNG NACH GRUPPEN UND UNTERGRUPPEN (VERWENDUNGSZWECK)								
210	KOCH-, BACK- UND BRATGESCHIRR	1,65	0,98510	104,6	104,1	104,6	104,6	+ 0,5 -
211	HAUSHALTSBEHAELTER (OHNE TAFELGESCHIRR)	0,60	0,98811	97,4	96,1	97,4	97,1	+ 1,0 - 0,3
212	WERKZEUGE	1,34	0,98247	112,4	110,0	113,8	113,8	+ 3,5 -
213	ANDERE GEBRAUCHSGUETER FUER DIE HAUSHALTSFUEHRUNG	3,18	0,95271	106,8	106,2	107,1	107,2	+ 0,9 + 0,1
214	DAR.: ELEKTRISCHE GEBRAUCHSGUETER FUER DIE HAUSHALTSFUEHRUNG, A.N.G.	1,29	0,95464	104,6	105,0	104,5	104,4	- 0,6 - 0,1
215	VERBRAUCHSGUETER FUER DIE HAUSHALTSFUEHRUNG DARUNTER:	11,62	0,94266	106,2	104,9	106,4	106,4	+ 1,4 -
216	EINWEGGESCHIRR 1), KUNSTSTOFF- UND ALUFOLIEN, TUETEN U.AE. 1)	1,12	0,97203	112,2	111,5	112,4	112,0	+ 0,4 - 0,4
217	WASCH-, PUTZ- UND REINIGUNGSMITTEL	9,41	0,93896	104,5	103,1	104,6	104,7	+ 1,6 + 0,1
218	ANDERE VERBRAUCHSGUETER FUER DIE HAUSHALTSFUEHRUNG	0,93	0,95525	113,5	111,9	114,4	114,3	+ 2,1 - 0,1
219	Dienstleistungen fuer die Haushaltsfuehrung (einschl. haeuslicher Dienste), fremde Reparaturen und Installationen von Gebrauchsgueteren fuer die Haushaltsfuehrung	3,40	0,97120	128,4	126,4	129,5	129,5	+ 2,5 -
220	HAEUSSLICHE DIENSTE	0,65	0,97421	129,1	129,1	129,2	129,2	+ 0,1 -
221	Dienstleistungen fuer die Haushaltsfuehrung (ohne mieten fuer Gueter fuer die Haushaltsfuehrung)	1,64	0,99698	126,0	122,7	127,4	127,4	+ 3,8 -
222	fremde Reparaturen an Guetern fuer die Haushaltsfuehrung	1,05	0,93719	130,0	128,6	131,1	131,1	+ 1,9 -
223	TAPETEN, ANSTRICHFARBEN, BAUSTOFFE, fremde Reparaturen an der Wohnung	16,82	0,97809	111,9	110,9	113,2	113,2	+ 2,1 -
224	TAPETEN, ANSTRICHFARBEN, BAUSTOFFE U.AE.	14,02	0,99102	107,1	105,7	108,6	108,6	+ 2,7 -
225	SCHONHEITSREPARATUREN AN MIET- UND EIGENTUEMERWONUNGEN AUF KOSTEN DES WOHNUMWONERS, SONSTIGE fremde Reparaturen an der Wohnung auf Kosten des Mieters	2,80	0,91897	136,1	137,3	136,3	136,3	- 0,7 -
226	GUETER FUER DIE GESUNDHEITS- UND KOERPERPFLEGE	36,62	0,95644	159,6	158,2	160,1	160,2	+ 1,3 + 0,1
227	VERBRAUCHSGUETER FUER DIE GESUNDHEITSPFLEGE	3,47	0,94727	406,5	405,7	407,3	407,3	+ 0,4 -
228	ARZNEIMITTEL (OHNE SOLCHE FUER TIERE)	3,04	0,89005	448,6	447,7	449,5	449,5	+ 0,4 -
229	MEDIKAMENTE	1,26	0,88308	102,8	100,7	104,8	104,9	+ 4,2 + 0,1
230	REZEPTGEBUEHR	1,78	0,00000	693,4	693,4	693,4	693,4	- - -
231	VERBANDSTOFFE UND ANDERE VERBRAUCHSGUETER FUER DIE GESUNDHEITSPFLEGE	0,43	0,89524	108,6	108,6	109,1	108,8	+ 0,2 - 0,3
232	GEBRAUCHSGUETER FUER DIE GESUNDHEITSPFLEGE	1,97	0,98325	115,7	113,7	115,8	115,9	+ 1,9 + 0,1
233	ELEKTRISCHE UND FEINMECHANISCHE 1) GEBRAUCHSGUETER FUER DIE GESUNDHEITSPFLEGE	0,56	1,01100	108,1	108,6	107,8	107,9	- 0,6 + 0,1
234	BRILLEN, BRILLENGLAESER, BRILLENFUTTERALE 1) (OHNE SONNENBRILLEN MIT OPTISCH NICHT BEARBEITETEN GLAESERN)	1,22	0,97568	120,1	116,4	120,5	120,6	+ 3,6 + 0,1
235	ANDERE GEBRAUCHSGUETER FUER DIE GESUNDHEITSPFLEGE	0,19	0,88476	110,1	111,5	109,0	109,0	- 2,2 -
236	Dienstleistungen von Aerzten und anderen medizinischen Fachkraeften, fremde Reparaturen an Gebrauchsgueteren fuer die Gesundheitspflege 1)	6,02		177,1	177,1	177,1	177,1	- - -
237	Dienstleistungen der Krankenhaeuser, Sanatorien 1), Pflegeheime 1) u.ae. (stationaere Behandlung)	0,46		160,4	162,2	161,9	161,9	- 0,2 -
238	VERBRAUCHSGUETER FUER DIE KOERPERPFLEGE	14,35	0,95379	106,6	106,3	106,5	106,6	+ 0,3 + 0,1
239	GEBRAUCHSGUETER FUER DIE KOERPERPFLEGE DARUNTER:	1,38	0,96124	106,3	105,6	106,9	107,0	+ 1,3 + 0,1
240	NICHELEKTRISCHE GEBRAUCHSGUETER FUER DIE KOERPERPFLEGE	0,58	0,94798	112,3	111,6	112,9	113,1	+ 1,3 + 0,2
241	Dienstleistungen fuer die Koerperpflege, fremde Reparaturen an Gebrauchsgueteren fuer die Koerperpflege 1)	8,97	0,95678	154,9	150,6	156,7	157,0	+ 4,2 + 0,2
242	FRISURLEISTUNGEN	8,97	0,95678	154,9	150,6	156,7	157,0	+ 4,2 + 0,2
243	GUETER FUER VERKEHR UND NACHRICHTENUEBERMITTLUNG	198,54	0,94538	120,6	120,2	121,1	120,5	+ 0,2 - 0,5
244	KRAFTFAHRZEUGE UND FAHRRADER DARUNTER:	107,40	0,97305	110,5	109,3	111,3	111,3	+ 1,8 -
245	PERSONENKRAFTWAGEN (EINSCHL. KOMBINATIONSKRAFTWAGEN, ABER OHNE GEBRAUCHE KRAFTWAGEN)	105,22	0,97303	110,5	109,3	111,3	111,3	+ 1,8 -
246	KRAFTRAEDER UND FAHRRADER MIT HILFSMOTOR	0,45	0,98501	115,8	114,9	116,1	116,1	+ 1,0 -
247	DAR.: KRAFTRAEDER OHNE GESCHWINDIGKEITSBEGRENZUNG UEBER 50 CM/S	0,25	0,98503	116,2	115,2	116,5	116,5	+ 1,1 -
248	FAHRRADER (OHNE KINDERSPORTFAHRZEUGE)	1,62	1,01779	108,4	107,4	108,7	108,9	+ 1,4 + 0,2
249	GEBRAUCHSGUETER FUER KRAFTFAHRZEUGE UND FAHRRADER DARUNTER:	5,27	0,98198	105,2	105,3	105,4	105,2	- 0,1 - 0,2
250	REIFEN UND SCHLAEUCHE 1) FUER KRAFTFAHRZEUGE UND KRAFTWAGENANHAENGER 1)	1,23	0,95156	108,7	109,4	109,5	109,4	- - 0,1
251	ANDERE ZUBehoER-, EINZEL- UND ERSATZTEILE FUER KRAFTFAHRZEUGE	3,30	0,96984	103,1	103,2	103,1	102,8	- 0,4 - 0,3
252	ZUBehoER, EINZEL- UND ERSATZTEILE FUER FAHRRADER	0,67	0,97787	109,2	108,2	109,2	109,4	+ 1,1 + 0,2
253	KRAFTSTOFFE	38,59	0,91429	113,4	119,0	113,2	111,1	- 6,6 - 1,9
254	DAR.: NORMALBENZIN	12,65	0,90625	114,3	119,8	114,2	112,1	- 6,4 - 1,8
255	SUPERBENZIN	21,64	0,90419	114,9	120,2	114,8	112,7	- 6,2 - 1,8
256	DIESELKRAFTSTOFF	4,40	0,96108	103,6	110,8	102,6	100,4	- 9,4 - 2,1
257	VERBRAUCHSGUETER FUER KRAFTFAHRZEUGE UND FAHRRADER (OHNE KRAFTSTOFFE)	0,37	0,60136	133,5	130,9	134,8	135,2	+ 3,3 + 0,3
258	fremde Reparaturen an Kraftfahrzeugen und Fahrraedern 1), andere Dienstleistungen fuer Kraftfahrzeuge und Fahrraeder 1)	22,21	0,99007	128,0	126,4	128,3	128,3	+ 1,5 -
259	fremde Reparaturen an Kraftwagen und Kraftwagenanhaengern 1)	14,19	1,00504	133,1	131,4	133,5	133,4	+ 1,5 - 0,1
260	ANDERE Dienstleistungen fuer Kraftfahrzeuge und Fahrraeder 1)	8,02	0,97451	118,8	117,6	119,0	119,1	+ 1,3 + 0,1
261	KRAFTFAHRUNTERRICHT, GEBUEHREN FUER FUEHRSCHEINE	2,93	0,98232	102,0	101,4	102,2	102,1	+ 0,7 - 0,1
262	KRAFTFAHRZEUGPRUEFUNG UND -ZULASSUNG	0,99	0,92115	121,1	120,1	121,4	121,4	+ 1,1 -
263	GARAGENMIETEN (EINSCHL. MIETEN FUER STELLPLAETZE)	2,64	0,99400	137,1	135,2	137,3	137,7	+ 1,8 + 0,3
264	Miete fuer Kraftfahrzeuge und Fahrraeder 1)	0,34	0,97270	102,3	103,8	102,3	102,3	- 1,4 -
265	PARKGEBUEHREN, STRASSENBEWERTUNGSGEBUEHREN U.AE. 1)	0,26	0,96249	146,3	136,5	146,3	146,3	+ 7,2 -
266	SONSTIGE Dienstleistungen fuer Kraftfahrzeuge und Fahrraeder 1)	0,86	0,94891	115,7	115,4	115,9	116,2	+ 0,7 + 0,3

1) OHNE PREISREPRESENTANTEN FUER DIESE WARENART

NEUE LAENDER UND BERLIN-OST

1 PREISINDEX FUER DIE LEBENSHALTUNG

1.1 ALLE PRIVATEN HAUSHALTE

1.1.7 AKTUELLE ERGEBNISSE

1991 = 100

LFD. NR.	INDEX, INDEXGRUPPE	WAEGLINGS- ANTEIL AM GESAMT- INDEX IN PROMILLE	VERKET- TUNGS- FAKTOR	1998 DURCH- SCHNITT	1997 1998			VERAENDERUNG DEZ. 1998 GEGENUEBER DEZ. NOV. 1997 1998 IN PROZENT
					DEZ.	NOV.	DEZ.	
GLIEDERUNG NACH GRUPPEN UND UNTERGRUPPEN (VERWENDUNGSZWECK)								
267	FREMDE VERKEHRSLEISTUNGEN (OHNE PAUSCHALREISEN)	12,76	0,77747	224,0	215,6	225,6	225,9	+ 4,8 + 0,1
268	PERSONENBEFORDERUNG MIT STADTBAHNEN (EINSCHL. HOCH-, U-, SCHWEBE-, STRASSENBAHNEN), OBUSSEN UND KRAFTOMNIBUSSEN	6,07	0,73836	273,1	261,6	275,4	275,4	+ 5,3 -
269	PERSONENBEFORDERUNG MIT ZUEGEN DER DEUTSCHEN BAHN U.A.E. (OHNE PERSONENBEFORDERUNG IM VERKEHRSVERBUND)	4,11	0,78206	186,0	178,2	189,8	186,8	+ 5,9 -
270	PERSONENBEFORDERUNG MIT ANDEREN VERKEHRSMITTELN	2,18	1,01408	166,7	166,0	164,7	166,5	+ 0,9 + 1,1
271	GUETERBEFORDERUNG (OHNE PAKETGEBUEHREN DER DEUTSCHEN POST)	0,40	0,98419	178,8	178,6	179,9	180,0	+ 0,2 + 0,1
272	NACHRICHTENUEBERMITTLUNG	11,94	0,89315	116,0	116,8	115,8	113,6	- 1,9 - 1,9
273	FERNSPRECHGEBUEHREN	7,23	0,89600	92,6	91,9	92,6	98,9	- 3,3 - 4,0
274	GRUNDBUEHR (EINSCHL. GEBUEHREN FUER ZEITAPPARATE, ZUSAETZLICHE KLINGELN U.A.E. SOWIE GEBUEHREN FUER DIE EINRICHTUNG EINES FERNSPRECHANSCHLUSSES)	2,01	1,06700	95,6	94,9	95,8	95,8	+ 0,9 -
275	GEBUEHREN FUER ORTS- UND FERNGESPRACHE	6,22	0,87200	91,3	90,8	91,3	88,2	- 6,1 - 5,6
276	BRIEF- UND PAKETBEFORDERUNG DURCH DIE DEUTSCHE POST (POSTDIENST)	4,92	0,71379	198,6	199,0	197,9	197,9	- 0,8 -
277	SONSTIGE POSTGEBUEHREN (POSTGIRODIENST)	0,98	1,07300	301,8	301,8	301,8	301,8	- -
278	GUETER FUER BILDUNG, UNTERHALTUNG, FREIZEIT (OHNE DIENSTLEISTUNGEN DES GASTGEMERBES)	96,08	0,96392	124,2	123,8	124,6	124,7	+ 0,7 + 0,1
279	RUNDFUNK-, FERNSEH- U. PHONOGERAETE U. DEREN ZUBEHOERTEILE	18,46	0,89702	88,2	89,7	87,9	87,0	- 3,0 - 0,3
280	FERNSEHPFANGS-, RUNDFUNKPFANGS-, PHONO-, FOTO- UND KINOGERAETE	19,54	0,89702	88,5	89,9	87,6	87,3	- 2,8 - 0,3
281	FERNSEHPFANGSGERAETE (OHNE RUNDFUNK-/FERNSEHKOMBINATIONEN)	6,94	0,88819	87,9	90,4	88,5	86,9	- 5,0 - 0,7
282	RUNDFUNKPFANGSGERAETE	3,08	1,01117	86,5	87,6	85,0	85,0	- 1,8 -
283	PHONOGERAETE (EINSCHL. VIDEOGERAETEN)	4,94	1,02610	78,7	78,6	75,6	75,4	- 4,1 - 0,3
284	ZUBEHOER, EINZEL- UND ERSATZTEILE FUER FERNSEHPFANGS-, RUNDFUNKPFANGS- UND PHONOGERAETE (OHNE VERBRAUCHSGUETER)	4,93	0,89020	100,5	100,6	100,4	100,3	- 0,3 - 0,1
285	FOTO- UND KINOAPPARATE UND DEREN ZUBEHOERTEILE	0,94	0,89202	97,3	97,5	97,1	97,0	- 0,5 - 0,1
286	FOTO- UND KINOGERAETE	0,65	0,89601	91,2	91,3	90,6	90,5	- 0,9 - 0,1
287	ZUBEHOER, EINZEL- UND ERSATZTEILE FUER FOTO- UND KINOGERAETE (OHNE VERBRAUCHSGUETER)	0,98	0,89307	106,1	106,2	106,3	106,2	- - 0,1
288	ANDERE GEBRAUCHSGUETER FUER BILDUNG, UNTERHALTUNG, FREIZEIT (OHNE BUECHER, ZEITUNGEN, ZEITSCHRIFTEN)	17,94	0,98103	96,0	96,8	96,4	96,3	- 1,5 - 0,1
289	SCHREIB- UND RECHENMASCHINEN, FOTOKOPIERGERAETE 1) U.A.E.	4,88	1,01712	89,0	79,4	86,4	88,0	- 10,1 - 0,8
290	SCHREIB-, ZEICHEN- UND BUEROGERAETE (OHNE VERBRAUCHSGUETER)	0,76	0,86088	105,8	105,9	106,7	106,8	- 0,1 + 0,1
291	DAR.: BUEROARTIKEL (OHNE VERBRAUCHSGUETER)	0,83	0,87649	104,4	104,7	109,7	109,9	- 0,8 + 0,2
292	MUSIKINSTRUMENTE	0,25	0,86929	103,7	104,4	103,7	104,1	- 0,3 + 0,4
293	SPIELWAEREN	5,10	0,95144	108,5	106,0	108,1	108,3	+ 0,3 + 0,2
294	SPORT- UND CAMPINGARTIKEL (OHNE SPORTBEKLEIDUNG UND -SCHUHE)	2,94	1,04969	106,1	104,7	107,5	107,7	+ 2,9 + 0,2
295	GEBRAUCHSGUETER SONSTIGER ART FUER BILDUNG, UNTERHALTUNG, FREIZEIT	4,82	1,00000	109,5	109,1	109,6	109,6	+ 0,5 -
296	BUECHER, ZEITUNGEN, ZEITSCHRIFTEN	20,51	0,98686	143,6	140,8	145,8	146,0	+ 3,7 + 0,1
297	BUECHER	8,85	0,89500	121,8	120,8	122,4	122,7	+ 1,6 + 0,2
298	ZEITUNGEN	7,63	0,87681	182,8	177,2	187,5	187,7	+ 5,9 + 0,1
299	ZEITSCHRIFTEN	4,13	0,88686	118,0	117,4	119,8	119,8	+ 2,0 -
300	VERBRAUCHSGUETER FUER BILDUNG, UNTERHALTUNG, FREIZEIT	2,93	0,82972	106,6	106,3	109,2	109,1	+ 0,7 - 0,1
301	VERBRAUCHSGUETER FUER FOTO- UND KINOZWECKE	0,38	1,01178	93,8	94,2	89,3	89,1	- 1,2 - 0,2
302	BRIEFPAPIERAUSSTATTUNGEN 1), BRIEFUMSCHLAEGE, ANSICHTSKARTEN 1) SCHREIB-, MAL- UND ZEICHENPAPIER U.A.E.	1,07	0,89078	110,8	110,3	111,4	111,3	+ 0,8 - 0,1
303	ANDERE VERBRAUCHSGUETER FUER SCHREIB- UND BUEROZWECKE	0,62	0,95351	108,9	108,2	109,8	109,8	+ 1,5 -
304	ANDERE VERBRAUCHSGUETER FUER BILDUNG, UNTERHALTUNG, FREIZEIT	0,86	0,92564	111,7	111,7	112,6	112,6	+ 0,8 -
305	UNTERRICHTSLEISTUNGEN (OHNE FAHRSCHULE)	5,18	0,78814	229,8	226,8	230,4	230,5	+ 1,7 -
306	DIENSTLEISTUNGEN FUER BILDUNG, UNTERHALTUNG, FREIZEIT (OHNE SOLCHE DES BEHERBERGUNGS- UND GASTSTAETTENGEMERBES UND UNTERRICHTSLEISTUNGEN)	15,91	0,91308	146,8	146,5	146,0	146,0	+ 0,3 -
307	DARUNTER: RUNDFUNK- UND FERNSEHGEBUEHREN	7,89	0,84246	148,6	148,6	148,6	148,6	- -
308	PFLANZEN, GUETER FUER DIE GARTENPFLEGE	10,68	0,94357	116,6	117,1	118,1	119,2	+ 1,8 + 0,9
309	DARUNTER: SCHNITTBLUMEN UND TOPFPFLANZEN	5,85	0,94394	122,7	124,2	124,8	126,9	+ 2,2 + 1,7
310	GARTENGERAETE UND ANDERE GEBRAUCHSGUETER FUER DIE GARTENPFLEGE (OHNE PFLANZEN)	2,09	0,87431	101,5	100,8	102,9	102,2	+ 1,4 - 0,1
311	ANDERE VERBRAUCHSGUETER FUER DIE GARTENPFLEGE	0,74	1,02240	108,7	105,8	107,3	107,4	+ 1,5 + 0,1
312	TIERE, GUETER FUER DIE TIERHALTUNG	1,04	0,98495	109,6	109,7	109,6	109,3	- 0,4 - 0,3
313	FREMDE INSTALLATIONEN 1) UND REPARATUREN AN GEBRAUCHSGUETERN FUER BILDUNG, UNTERHALTUNG, FREIZEIT	2,96	0,915004	147,8	146,6	148,4	148,7	+ 2,1 + 0,2
314	GUETER FUER DIE PERSOENLICHE AUSSTATTUNG, DIENSTLEISTUNGEN DES BEHERBERGUNGSGEMERBES SOWIE GUETER SONSTIGER ART	50,56	0,82498	196,7	195,0	194,4	194,9	- 0,1 + 0,4
315	DARUNTER: GUETER FUER DIE PERSOENLICHE AUSSTATTUNG	7,91	0,97018	106,3	105,6	106,9	106,9	+ 1,2 -
316	DARUNTER: UHREN	1,40	0,89801	109,3	102,6	109,7	103,7	+ 1,1 -
317	SCHMUCK	2,53	0,87900	104,5	104,3	104,6	104,6	+ 0,3 -
318	RAUCHERARTIKEL	0,10	0,89698	104,6	105,2	105,0	105,0	- 0,2 -
319	ANDERE LEDER- UND TASCHENERWAEREN	2,69	0,93990	109,2	108,1	110,4	110,3	+ 2,0 - 0,1
320	DIENSTLEISTUNGEN DES BEHERBERGUNGSGEMERBES (OHNE PAUSCHALREISEN)	17,25	0,89602	125,2	122,1	121,7	122,1	- - + 0,3
321	PAUSCHALREISEN	9,68	0,83887	112,0	107,4	107,9	108,1	+ 0,7 + 0,2
322	DIENSTLEISTUNGEN DER KREDITINSTITUTE UND VERSICHERUNGEN	6,21	0,68084	182,7	185,1	183,2	183,2	- 1,0 -
323	DIENSTLEISTUNGEN DER KREDITINSTITUTE	0,43	0,92689	148,3	148,3	148,0	148,0	- 0,9 -
324	DIENSTLEISTUNGEN DER VERSICHERUNGEN	5,78	0,68081	196,0	198,5	196,6	196,6	- 1,0 -
325	DIENSTLEISTUNGEN UND FREMDE REPARATUREN SONSTIGER ART	1,96	0,98542	150,3	146,3	151,5	151,4	+ 4,2 - 0,1
326	KFZ-STEUERN UND SONSTIGE GEBUEHREN	7,50	0,90200	174,9	178,3	171,1	173,4	- 1,6 + 1,3

1) OHNE PREISREPRESENTANTEN FUER DIESE WARENART.

NEUE LAENDER UND BERLIN-OST

1 PREISINDEX FUER DIE LEBENSHALTUNG

1.2 4-PERSONEN-ARBEITNEHMERHAUSHALTE MIT HOEHEM EINKOMMEN

1.2.1 GLIEDERUNG NACH HAUPTGRUPPEN

JAHR — MONAT	GE- SANT- INDEX	HAUPTGRUPPE / GRUPPE									
		NAH- RUNGS- MITTEL, GE- TRAENKE, TABAK- WAREN	BE- KLEI- DUNG, SCHUHE	WOHNUNGSMIETEN, ENERGIE (OHNE KRAFTSTOFFE)			MOEBEL, HAUS- HALTSGE- RAETE UND ANDERE GUETER FUER DIE HAUS- HALTS- FUEHRUNG	GUETER FUER			
				ZU- SAMMEN	WOH- NUNGS- MIETEN	ENERGIE (OHNE KRAFT- STOFFE)		GE- SUND- HEITIS- UND KOERPER- PFLEGE	VERKEHR UND NACH- RICHTEN- UEBER- MITT- LUNG	BIL- DUNG, UNTER- HALTUNG, FREI- ZEIT	PERSOENL. AUSSTATT., DIENSTL. D. BEHER- BERGUNGS- GEN. SON. GUETER SON. ART
1991 = 100											
1994 JD	127.4	106.7	102.8	309.4	404.0	144.1	104.3	119.1	112.7	112.6	124.9
1995 JD	129.7	107.8	102.9	323.0	425.8	143.4	106.3	121.4	113.5	115.0	128.2
1996 JD	132.4	108.6	103.2	341.6	454.8	143.5	106.4	123.0	115.3	116.7	130.0
1997 JD	134.4	110.7	103.3	349.9	468.8	142.3	105.4	124.6	115.8	120.0	132.2
1998 JD	136.4	112.4	103.6	363.8	475.2	142.1	106.8	126.9	115.9	120.4	132.6
1997 JANUAR	139.4	109.0	103.6	347.7	465.1	142.8	105.6	123.5	115.5	119.8	128.3
FEBRUAR	133.9	109.6	103.3	348.4	468.2	142.6	105.4	123.8	115.7	120.0	132.2
MAERZ	133.8	109.3	103.4	348.5	466.6	142.4	105.6	123.9	115.6	120.1	131.2
APRIL	133.9	110.4	103.2	349.0	467.6	142.0	105.5	123.9	115.4	119.9	128.3
MAI	134.3	111.4	103.1	349.2	468.1	141.7	105.6	123.9	115.6	119.9	131.2
JUNI	134.6	111.8	102.9	349.3	468.2	141.6	105.4	123.9	115.6	119.5	132.7
JULI	134.9	111.6	102.6	349.8	468.8	141.9	105.4	125.2	115.9	119.5	138.6
AUGUST	135.0	111.0	102.6	350.1	469.3	141.8	105.3	125.3	116.7	119.8	138.4
SEPTEMBER	134.8	111.0	103.4	350.4	469.6	142.1	105.4	125.3	116.5	120.0	134.0
OKTOBER	134.7	111.1	103.8	351.6	471.6	142.1	105.4	125.3	116.1	120.3	131.3
NOVEMBER	134.6	110.8	103.9	352.2	472.0	143.2	105.2	125.3	115.8	120.3	129.6
DEZEMBER	134.7	111.0	103.9	352.3	472.1	143.1	105.2	125.5	115.7	120.5	131.0
1998 JANUAR	134.6	111.5	103.4	352.9	473.3	142.7	105.2	125.7	115.2	120.8	129.8
FEBRUAR	134.9	111.9	103.0	353.0	473.4	142.7	105.2	125.8	115.2	120.9	132.6
MAERZ	134.7	111.7	103.5	353.0	473.5	142.5	105.3	125.9	114.8	120.7	131.3
APRIL	135.2	112.6	103.7	353.6	474.4	142.8	105.5	126.8	115.6	120.5	130.5
MAI	135.7	113.8	103.6	353.8	474.7	142.5	105.9	127.1	115.9	120.4	131.7
JUNI	135.9	114.1	103.5	353.8	475.0	142.3	105.9	127.1	116.1	120.3	133.2
JULI	136.0	113.9	103.1	354.1	475.6	141.9	105.9	127.1	116.5	120.1	138.2
AUGUST	135.9	112.6	102.9	354.4	476.2	141.9	105.9	127.2	116.5	119.9	138.5
SEPTEMBER	135.5	112.3	103.6	354.4	476.1	141.8	106.0	127.2	116.4	120.2	132.9
OKTOBER	135.9	111.7	104.0	354.3	476.4	141.0	106.0	127.4	118.3	120.3	131.5
NOVEMBER	135.4	111.7	104.3	354.7	476.9	141.3	106.4	127.4	116.4	120.4	130.0
DEZEMBER	135.4	111.9	104.2	354.8	477.1	141.2	106.4	127.5	118.0	120.4	130.7

RELATIVE VERÄNDERUNGEN GEGENUEBER DEN ENTSPRECHENDEN VOR-JAHRESERGEBNISSEN IN PROZENT

1994 JD	3.9	1.7	0.5	7.7	10.8	-5.6	0.8	3.7	2.1	3.6	6.1
1995 JD	1.8	1.0	0.1	4.4	5.4	-0.5	1.0	2.8	0.7	2.1	2.6
1996 JD	2.1	0.7	0.3	6.7	6.8	0.1	0.1	1.3	1.6	1.5	1.4
1997 JD	1.5	1.9	0.1	2.5	3.1	-0.8	-	1.3	0.4	2.8	1.7
1998 JD	0.7	1.5	0.3	1.1	1.4	-0.1	0.4	1.8	0.1	0.3	0.3
1997 JANUAR	1.5	1.6	0.7	2.6	3.2	-0.8	0.1	0.8	0.6	3.2	1.5
FEBRUAR	1.4	1.3	0.6	2.7	3.4	-1.2	-0.1	0.7	0.2	3.2	2.6
MAERZ	1.3	0.7	0.5	2.7	3.5	-1.3	-	0.8	-0.2	2.9	2.9
APRIL	1.1	1.4	0.3	2.5	3.1	-1.0	-0.1	0.8	-0.6	2.9	1.6
MAI	1.4	2.0	0.1	2.5	3.2	-1.1	0.2	0.7	-0.2	2.9	1.5
JUNI	1.5	1.9	-	2.5	3.1	-1.0	0.1	0.8	0.8	2.6	1.4
JULI	1.6	1.9	-0.1	2.3	2.8	-0.8	0.1	1.9	1.0	2.6	2.0
AUGUST	1.7	2.1	-0.2	2.3	2.9	-1.0	-	2.0	1.0	2.7	2.0
SEPTEMBER	1.7	2.6	-0.1	2.3	2.9	-1.0	0.1	2.0	1.0	2.7	1.8
OKTOBER	1.7	2.8	-	2.3	2.9	-0.8	-	1.6	0.9	2.7	0.7
NOVEMBER	1.5	2.3	-0.2	2.5	2.9	-	-0.3	1.5	0.6	2.8	1.7
DEZEMBER	1.5	2.6	-0.2	2.5	2.9	-0.1	-0.3	1.7	0.4	2.2	1.2
1998 JANUAR	0.9	2.3	-0.2	1.5	1.8	-0.1	-0.3	1.8	-0.3	0.8	1.2
FEBRUAR	0.7	2.1	-0.3	1.3	1.6	0.1	-0.2	1.6	-0.4	0.8	0.3
MAERZ	0.7	2.2	0.1	1.3	1.5	0.1	-0.2	1.6	-0.7	0.6	0.1
APRIL	1.0	2.0	0.5	1.3	1.5	0.6	-	2.3	0.2	0.6	1.7
MAI	1.0	2.2	0.5	1.3	1.4	0.6	0.4	2.6	0.3	0.4	0.4
JUNI	1.0	2.1	0.6	1.3	1.5	0.5	0.5	2.6	0.4	0.7	0.4
JULI	0.8	1.5	0.5	1.2	1.5	-	0.5	1.5	0.5	0.5	-0.3
AUGUST	0.7	1.4	0.3	1.2	1.5	0.1	0.6	1.5	-0.2	0.1	0.1
SEPTEMBER	0.5	1.2	0.2	1.1	1.4	-0.2	0.6	1.5	-0.1	0.2	-0.8
OKTOBER	0.4	0.5	0.2	0.8	1.0	-0.8	0.6	1.7	0.2	-	0.2
NOVEMBER	0.7	0.8	0.4	0.7	1.0	-1.3	1.1	1.7	0.5	0.1	0.3
DEZEMBER	0.5	0.8	0.3	0.7	1.1	-1.3	1.1	1.6	0.3	-0.1	-0.2

NEUE LAENDER UND BERLIN-OST

1 PREISINDEX FUER DIE LEBENSHALTUNG

1.2 4-PERSONEN-ARBEITNEHNERHAUSHALTE MIT HOEHEREM EINKOMMEN

1.2.2 GLIEDERUNG NACH WAREN, LEISTUNGEN UND WOHNUNGSNUTZUNG

J A H R — M O N A T	GESAMT- INDEX	GESAMT- INDEX OHNE SAISON- WAREN 1)	GESAMT- INDEX OHNE HEIZOEL UND KRAFT- STOFFE	VERBRAUCHS- UND GEBRAUCHSGUETER					DIENST- LEI- STUNGEN UND REPARA- TUREN	WOHNUNGS- UND GARAGEN- NUTZUNG
				ZU- SAM- MEN	DAR. NAHRUNGSMITTEL		ANDERE VER- BRAUCHS- UND GE- BRAUCHS- GUETER			
					ZU- SAM- MEN	SAISON- WAREN		SONSTIGE NAHRUNGS- MITTEL		
1991 = 100										
1994 JD	127.4	128.0	128.0	107.0	102.3	103.4	102.1	108.3	127.6	393.8
1995 JD	129.7	130.3	130.6	107.3	102.6	107.1	101.9	108.6	132.6	414.8
1996 JD	132.4	133.1	133.2	107.9	109.2	105.6	102.9	108.2	138.1	442.8
1997 JD	134.4	135.0	135.1	108.4	105.1	109.4	104.5	109.2	140.5	456.3
1998 JD	135.4	135.9	136.4	108.7	106.6	117.3	104.9	108.3	142.6	462.6
1997 JANUAR	133.4	134.3	134.1	107.9	103.0	98.9	103.6	108.3	138.2	452.7
FEBRUAR	133.9	134.6	134.6	108.2	103.9	106.0	103.6	109.3	139.7	453.8
MAERZ	133.8	134.6	134.4	108.0	103.5	103.1	103.6	108.2	138.6	454.1
APRIL	133.9	134.4	134.6	108.2	105.0	114.3	103.5	109.1	138.8	455.1
MAI	134.3	134.8	135.1	108.6	106.4	120.2	104.3	109.1	139.8	455.6
JUNI	134.5	134.9	135.3	108.5	107.0	120.8	104.8	108.0	140.5	455.7
JULI	134.9	135.4	135.6	108.6	106.4	116.2	104.9	109.1	142.6	456.4
AUGUST	135.0	135.7	135.5	108.6	106.5	108.5	104.9	109.4	142.8	456.8
SEPTEMBER	134.8	135.5	135.4	108.5	105.3	106.8	105.1	108.4	141.8	457.1
OKTOBER	134.7	135.4	135.4	108.6	105.4	107.9	105.0	108.4	140.9	459.0
NOVEMBER	134.5	135.3	135.2	108.4	104.9	103.6	105.1	108.3	140.4	459.4
DEZEMBER	134.7	135.4	135.4	108.5	105.3	106.5	105.1	108.3	140.8	459.5
1998 JANUAR	134.6	135.2	135.6	108.3	105.9	111.3	105.1	109.0	140.8	460.7
FEBRUAR	134.9	135.4	135.8	108.4	106.5	115.6	105.1	108.9	142.0	460.8
MAERZ	134.7	135.2	135.7	108.2	106.2	113.8	105.0	108.8	141.6	460.9
APRIL	135.2	135.6	135.2	108.7	107.2	121.1	105.1	109.1	141.9	461.8
MAI	135.7	135.9	136.7	109.2	108.8	130.3	105.0	108.4	142.5	462.1
JUNI	135.9	136.1	137.0	109.3	108.9	133.7	105.1	108.5	143.0	462.4
JULI	136.0	136.4	137.1	109.1	107.6	124.9	105.0	109.5	144.7	463.0
AUGUST	135.9	136.4	136.9	108.8	106.5	116.7	104.9	109.4	144.9	463.5
SEPTEMBER	135.5	136.2	136.6	108.8	106.9	112.8	104.9	109.5	143.1	463.6
OKTOBER	135.3	136.0	136.4	108.5	105.0	107.6	104.6	109.5	142.6	463.7
NOVEMBER	135.4	136.1	136.4	108.7	105.1	108.7	104.6	109.7	142.1	464.2
DEZEMBER	135.4	136.0	136.5	108.6	105.4	111.2	104.5	109.5	142.4	464.4

RELATIVE VERÄNDERUNGEN GEGENUEBER DEN ENTSPRECHENDEN VORJAHRESENERGEBNISSEN IN PROZENT

1994 JD	3.3	3.1	3.1	0.7	1.1	11.8	-0.4	0.5	6.0	10.7
1995 JD	1.8	1.8	2.0	0.3	0.3	3.6	-0.2	0.3	3.9	5.3
1996 JD	2.1	2.1	2.0	0.6	0.6	-1.4	1.0	0.6	2.6	6.8
1997 JD	1.5	1.4	1.4	0.5	1.8	3.6	1.6	-	3.2	3.0
1998 JD	0.7	0.7	1.0	0.3	1.4	7.2	0.4	0.1	1.5	1.4
1997 JANUAR	1.5	1.6	1.4	0.5	1.2	0.2	1.4	0.3	3.2	3.2
FEBRUAR	1.4	1.5	1.4	0.3	1.0	-1.0	1.4	-	3.5	3.4
MAERZ	1.3	1.4	1.1	-0.1	0.2	-6.9	1.4	-0.2	3.5	3.4
APRIL	1.1	1.2	1.1	-0.1	1.0	-1.6	1.3	-0.3	3.1	3.1
MAI	1.4	1.4	1.4	0.4	1.9	1.4	2.1	-0.2	3.1	3.1
JUNI	1.5	1.5	1.4	0.6	1.8	0.2	1.9	0.3	3.1	3.1
JULI	1.6	1.6	1.3	0.6	1.6	0.5	1.7	0.4	3.3	2.8
AUGUST	1.7	1.6	1.4	0.6	1.9	4.1	1.5	0.3	3.4	2.8
SEPTEMBER	1.7	1.6	1.7	0.6	2.6	9.8	1.6	0.2	3.6	2.9
OKTOBER	1.7	1.4	1.6	0.9	3.0	15.3	1.4	0.3	3.1	2.8
NOVEMBER	1.5	1.3	1.5	0.6	2.6	11.8	1.4	-	3.3	2.9
DEZEMBER	1.5	1.3	1.5	0.6	3.1	15.5	1.4	-	2.8	2.9
1998 JANUAR	0.9	0.7	1.1	0.4	2.8	12.5	1.4	-0.3	1.9	1.8
FEBRUAR	0.7	0.6	0.9	0.2	2.5	9.1	1.4	-0.4	1.6	1.5
MAERZ	0.7	0.4	1.0	0.2	2.6	10.4	1.4	-0.4	1.4	1.5
APRIL	1.0	0.9	1.2	0.5	2.1	5.9	1.5	-	2.2	1.5
MAI	1.0	0.8	1.2	0.6	1.9	8.4	0.7	0.3	1.9	1.4
JUNI	1.0	0.8	1.3	0.7	1.8	10.7	0.3	0.5	1.8	1.5
JULI	0.8	0.7	1.1	0.5	1.1	7.5	0.1	0.4	1.5	1.4
AUGUST	0.7	0.5	1.0	0.2	1.0	7.6	-	-	1.5	1.5
SEPTEMBER	0.5	0.5	0.9	0.3	0.6	5.6	-0.2	0.1	0.9	1.4
OKTOBER	0.4	0.4	0.7	-0.1	-0.4	-0.3	-0.3	0.1	1.2	1.0
NOVEMBER	0.7	0.6	0.9	0.3	0.2	4.9	-0.5	0.4	1.2	1.0
DEZEMBER	0.5	0.4	0.8	0.1	0.1	4.4	-0.6	0.2	1.1	1.1

1) KARTOFFELN, FRISCHGEMUESE, FRISCHOBST EINSCHL. SUEDFRUECHTE, FRISCHFISCH UND BLUMEN.

NEUE LAENDER UND BERLIN-OST

1 PREISINDEX FUER DIE LEBENSHALTUNG

1.2 4-PERSONEN-ARBEITNEHMERHAUSHALTE MIT HOEHEREM EINKOMMEN

1.2.9 AKTUELLE ERGEBNISSE

1991 = 100

LFD. NR.	INDEX, INDEXGRUPPE	WAEGLUNGS- ANTEIL AM GESAMT- INDEX IN PROMILLE	VERKET- TUNGS- FAKTOR	1998 DURCH- SCHNITT	1997			1998		VERAENDERUNG DEZ. 1997 GEGENUEBER DEZ. 1998 IN PROZENT
					DEZ.	NOV.	DEZ.	DEZ.	NOV.	
327	GESAMTINDEX	1000	0,92180	136,4	134,7	135,4	136,4	+ 0,5	-	
328	GESAMTINDEX OHNE SAISONWAREN 1)	972,32	0,92090	136,9	135,4	136,1	136,0	+ 0,4	- 0,1	
328	SAISONWAREN 1)	27,68	0,95898	118,1	109,7	111,6	113,9	+ 3,8	+ 2,1	
330	GESAMTINDEX OHNE SAISONABHAENIGE NAHRUNGSMITTEL	978,10	0,92000	136,8	135,3	136,0	136,9	+ 0,4	- 0,1	
331	SAISONABHAENIGE NAHRUNGSMITTEL	21,90	0,96995	117,3	106,5	108,7	111,2	+ 4,4	+ 2,3	
332	GESAMTINDEX OHNE WOHNUNGSMIETE	944,11	0,94298	115,3	114,7	115,2	115,1	+ 0,3	- 0,1	
333	GESAMTINDEX OHNE HEIZOEL	999,48	0,92180	135,4	134,7	135,4	136,4	+ 0,6	-	
334	GESAMTINDEX OHNE HEIZOEL UND KRAFTSTOFFE	956,66	0,92188	136,4	135,4	136,4	136,5	+ 0,8	+ 0,1	
GLIEDERUNG NACH HAUPTGRUPPEN UND GRUPPEN (VERWENDUNGSZWECK)										
336	NAHRUNGSMITTEL, GETRAENKE, TABAKWAREN	268,43	0,97502	112,4	111,0	111,7	111,9	+ 0,8	+ 0,2	
338	BEKLEIDUNG, SCHUHE	96,30	0,96926	103,6	103,9	104,3	104,2	+ 0,3	- 0,1	
337	WOHNUNGSMIETEN, ENERGIE (OHNE KRAFTSTOFFE)	87,90	0,57608	353,9	362,3	364,7	364,8	+ 0,7	-	
338	WOHNUNGSMIETEN	56,89	0,57900	475,2	472,1	476,9	477,1	+ 1,1	-	
339	ENERGIE (OHNE KRAFTSTOFFE)	32,01	0,61068	142,1	143,1	141,3	141,2	- 1,3	- 0,1	
340	MOEBEL, HAUSHALTSGERAETE U. A. GUETER FUER DIE HAUSHALTSFUEHRUNG	111,09	0,97727	105,8	105,2	106,4	106,4	+ 1,1	-	
341	GUETER FUER DIE GESUNDHEITS- UND KOERPERPFLEGE	26,42	0,96662	126,9	125,6	127,4	127,6	+ 1,6	+ 0,1	
342	GUETER FUER VERKEHR UND NACHRICHTENUEBERMITTLUNG	249,98	0,96717	115,9	115,7	116,4	116,0	+ 0,3	- 0,3	
343	GUETER FUER BILDUNG, UNTERHALTUNG, FREIZEIT (OHNE DIENSTLEISTUNGEN DES GASTGEBERES)	111,51	0,96456	120,4	120,5	120,4	120,4	- 0,1	-	
344	GUETER FUER DIE PERSOENLICHE AUSSTATTUNG, DIENSTLEISTUNGEN DES BEHERBERGUNGSGEBERES SOWIE GUETER SONSTIGER ART	58,37	0,80792	132,6	131,0	130,0	130,7	- 0,2	+ 0,5	
GLIEDERUNG NACH DAUERHAFTIGKEIT UND WERT DER GUETER										
346	VERBRAUCHSGUETER UND REPARATUREN	402,57	0,93726	117,0	116,5	116,6	116,5	-	- 0,1	
348	VERBRAUCHSGUETER	379,49	0,93444	115,9	115,5	115,5	115,4	- 0,1	- 0,1	
347	REPARATUREN	23,08	0,99082	134,5	132,9	136,0	136,0	+ 1,6	-	
348	GEBRAUCHSGUETER VON MITTLERER LEBENSDAUER UND/ODER BEGRENZTEM WERT	192,31	0,96961	105,4	105,2	106,1	106,1	+ 0,9	-	
349	LANGLEBIGE, HOCHWERTIGE GEBRAUCHSGUETER	241,46	0,97908	104,5	104,0	104,8	104,7	+ 0,7	- 0,1	
350	DIENSTLEISTUNGEN UND WOHNUNGSNUTZUNG	163,66	0,74143	261,4	259,1	261,2	261,4	+ 0,9	+ 0,1	
351	DAR.: DIENSTLEISTUNGEN	107,77	0,83408	150,5	148,6	149,4	149,6	+ 0,7	+ 0,1	
GLIEDERUNG NACH WAREN, LEISTUNGEN UND WOHNUNGSNUTZUNG										
352	VERBRAUCHS- UND GEBRAUCHSGUETER	761,78	0,95768	108,7	108,5	108,7	108,6	+ 0,1	- 0,1	
353	NAHRUNGSMITTEL	164,68	0,98204	106,6	105,3	105,1	105,4	+ 0,1	+ 0,3	
354	SAISONABHAENIGE NAHRUNGSMITTEL	21,90	0,96995	117,3	106,5	108,7	111,2	+ 4,4	+ 2,3	
356	SONSTIGE NAHRUNGSMITTEL	142,78	0,98313	104,9	105,1	104,6	104,5	- 0,6	- 0,1	
356	ANDERE VERBRAUCHS- UND GEBRAUCHSGUETER	597,10	0,96098	109,3	109,3	108,7	108,5	+ 0,2	- 0,2	
357	ANDERE VERBR.- U. GEBRAUCHSGUETER OHNE BLUMEN, KOHLE U. HEIZOEL	584,59	0,95388	108,9	108,9	108,3	109,1	+ 0,2	- 0,2	
358	ANDERE VERBR.- U. GEBR.-GUET. OHNE BLUMEN, KOHLE, HEIZOEL U. KRAFTST.	540,76	0,96882	108,6	108,1	109,0	108,9	+ 0,7	- 0,1	
359	DIENSTLEISTUNGEN UND REPARATUREN	180,18	0,87569	142,6	140,8	142,1	142,4	+ 1,1	+ 0,2	
380	DAR.: GASTGEBERBELEISTUNGEN	76,52	0,82949	127,7	125,4	126,7	127,3	+ 1,5	+ 0,5	
381	VERZEHR IN GASTSTAETTEN	61,50	0,93646	129,5	127,7	129,9	130,5	+ 2,2	+ 0,5	
382	UEBERNACHTUNG	24,02	0,89699	123,8	120,6	119,9	120,4	- 0,1	+ 0,4	
383	HANDWERKERLEISTUNGEN (OHNE BAUHANDWERKER)	26,93	0,98479	137,6	136,3	138,3	138,3	+ 2,2	-	
384	VERKEHRSLAESTUNGEN	7,03	0,79121	218,9	211,3	220,4	220,8	+ 4,5	+ 0,2	
385	UNTERRICHT UND KINDERGARTENBESUCH	14,28	0,85189	197,6	195,1	198,1	198,1	+ 1,5	-	
388	WOHNUNGS- UND GARAGENNUTZUNG	68,06	0,59341	482,6	469,5	464,2	464,4	+ 1,1	-	

1) KARTOFFELN, FRISCHGEMUESE, FRISCHOBST EINSCHL. SUEDFRUECHTE, FRISCHFISCH UND BLUMEN.

NEUE LAENDER UND BERLIN-OST
1 PREISINDEX FUER DIE LEBENSHALTUNG
1.3 4-PERSONEN-ARBEITNEHMERHAUSHALTE MIT MITTLEREM EINKOMMEN
1.3.1 GLIEDERUNG NACH HAUPTGRUPPEN

JAHR — MONAT	GE- SAMT- INDEX	HAUPTGRUPPE / GRUPPE									
		NAHRUNGS- MITTEL, GE- TRAEKNE, TABAK- WAREN	BE- KLEI- DUNG, SCHUHE	WOHNUNGSMIETEN, ENERGIE (OHNE KRAFTSTOFFE)			MOEBEL, HAUS- HALTSGE- RAETE UND ANDERE GUETER FUER DIE HAUS- HALTSGE- FUHRUNG	GUETER FUER			
				ZU- SAMMEN	WOHN- MUNGS- MIETEN	ENERGIE (OHNE KRAFT- STOFFE)		GE- SUND- HEITSGE- UND KOERPER- PFLEGE	VERKEHR UND NACH- RICHTEN- UEBER- MITTLUNG	BIL- DUNG, UNTER- HALTUNG, FREI- ZEIT	PERSOENL. AUSSTATT., DIENSTL. D. BEHER- BERGUNGSGE- W. SON. GUETER SON. ART
1991 = 100											
1994 JD	127.0	106.4	103.0	279.3	404.0	133.7	104.7	133.2	113.4	118.1	130.1
1995 JD	129.4	107.5	103.1	290.9	425.8	133.6	105.6	138.8	114.3	122.0	134.6
1996 JD	132.1	108.1	103.5	307.4	454.8	135.3	105.8	138.7	116.2	124.8	136.7
1997 JD	134.7	110.3	103.6	314.6	468.8	134.8	105.8	153.4	116.9	130.0	138.5
1998 JD	136.2	112.1	103.8	317.9	475.2	134.2	106.9	165.0	116.9	131.7	139.8
1997 JANUAR	133.3	108.5	103.9	313.1	465.1	135.8	105.9	139.2	116.4	129.3	135.9
FEBRUAR	133.9	109.1	103.8	313.5	466.2	135.4	105.8	149.6	116.7	129.6	139.1
MAERZ	133.8	108.8	103.7	313.5	466.6	134.9	105.8	143.7	116.7	129.8	138.3
APRIL	133.9	110.0	103.5	313.8	467.6	134.4	105.9	143.7	118.5	129.6	135.9
MAI	134.5	111.1	103.4	313.9	468.1	134.1	105.9	143.7	116.7	129.7	138.4
JUNI	134.6	111.7	103.2	314.0	469.2	134.0	105.8	143.7	116.8	129.5	139.6
JULI	135.5	111.3	102.9	314.4	468.8	134.2	105.8	163.8	117.0	129.5	145.4
AUGUST	135.6	110.7	102.9	314.7	469.3	134.3	105.7	163.8	117.8	130.1	145.2
SEPTEMBER	135.5	110.7	103.7	315.0	469.6	134.6	105.8	163.8	117.5	130.3	141.4
OKTOBER	135.5	110.7	104.1	316.1	471.8	134.7	105.8	163.8	117.2	130.7	138.9
NOVEMBER	135.3	110.4	104.2	316.7	472.0	135.5	105.7	163.8	116.8	130.9	137.4
DEZEMBER	135.4	110.7	104.1	316.7	472.1	135.3	105.7	163.9	116.8	131.1	138.6
1998 JANUAR	135.4	111.1	103.7	317.1	473.3	134.8	105.7	164.1	116.2	131.4	137.5
FEBRUAR	135.6	111.5	103.2	317.1	473.4	134.8	105.7	164.1	116.3	131.8	139.8
MAERZ	135.4	111.3	103.7	317.1	473.5	134.5	105.8	164.3	115.8	131.7	138.7
APRIL	136.0	112.2	103.9	317.7	474.4	134.9	106.1	165.0	116.6	131.6	138.9
MAI	136.6	113.6	103.9	317.8	474.8	134.6	106.4	165.3	116.9	131.6	139.2
JUNI	136.8	114.0	103.8	317.8	475.0	134.3	106.4	165.3	117.2	131.5	140.5
JULI	136.8	113.0	103.4	318.0	475.6	134.0	106.4	165.3	117.5	131.4	144.6
AUGUST	136.6	112.3	103.2	318.2	476.2	133.9	106.4	165.4	117.6	131.3	144.9
SEPTEMBER	136.3	111.9	103.9	318.2	476.1	134.0	106.5	165.4	117.5	131.7	139.7
OKTOBER	136.1	111.3	104.3	318.1	476.4	133.4	106.5	165.4	117.3	131.8	139.6
NOVEMBER	136.2	111.4	104.5	318.6	476.9	133.7	106.8	165.4	117.4	132.0	137.5
DEZEMBER	136.2	111.6	104.5	318.6	477.1	133.6	106.8	165.5	117.0	132.1	138.2

RELATIVE VERAENDERUNGEN GEGENUEBER DEN ENTSPRECHENDEN VORJAHERSERGEBNISSEN IN PROZENT

1994 JD	3.5	1.6	0.6	7.1	10.8	-4.2	0.8	6.6	2.3	4.8	7.5
1995 JD	1.9	1.0	0.1	4.2	5.4	-0.1	0.9	2.7	0.8	3.3	3.4
1996 JD	2.1	0.8	0.4	5.7	6.8	1.3	0.2	1.4	1.7	2.3	1.6
1997 JD	2.0	2.0	0.1	2.3	3.1	-0.4	-	10.6	0.6	4.2	2.0
1998 JD	1.1	1.6	0.2	1.0	1.4	-0.4	0.5	7.6	-	1.3	0.2
1997 JANUAR	1.7	1.4	0.7	2.6	3.2	0.4	0.1	0.7	0.6	4.6	1.6
FEBRUAR	1.7	1.3	0.6	2.6	3.4	-0.3	-0.1	3.6	0.3	4.6	2.5
MAERZ	1.4	0.7	0.6	2.6	3.5	-0.7	-0.1	3.7	-	4.3	2.8
APRIL	1.4	1.4	0.3	2.3	3.1	-0.6	-	3.7	-0.4	4.2	1.7
MAI	1.7	2.2	0.2	2.4	3.2	-0.5	0.2	3.6	-	4.2	1.8
JUNI	1.8	2.2	-	2.4	3.1	-0.5	0.1	3.7	1.0	4.0	1.6
JULI	2.3	2.1	-0.1	2.1	2.8	-0.4	0.1	18.2	1.2	3.9	2.7
AUGUST	2.3	2.3	-0.2	2.2	2.9	-0.5	-	18.2	1.1	4.3	2.8
SEPTEMBER	2.5	2.8	-0.1	2.2	2.9	-0.7	-	18.2	0.9	4.2	2.4
OKTOBER	2.5	3.0	-	2.1	2.9	-0.7	-	17.8	1.0	4.1	1.2
NOVEMBER	2.3	2.3	-0.2	2.3	2.9	-0.1	-0.2	17.6	0.8	4.1	1.9
DEZEMBER	2.2	2.6	-0.2	2.3	2.9	-0.4	-0.2	17.7	0.5	3.5	1.7
1998 JANUAR	1.6	2.4	-0.2	1.3	1.8	-0.7	-0.2	17.9	-0.2	1.6	1.2
FEBRUAR	1.3	2.2	-0.4	1.1	1.5	-0.4	-0.1	14.3	-0.3	1.7	0.5
MAERZ	1.2	2.3	-	1.1	1.5	-0.3	-	14.3	-0.8	1.5	0.3
APRIL	1.6	2.0	0.4	1.2	1.6	0.4	0.2	14.8	0.1	1.5	1.8
MAI	1.6	2.3	0.5	1.2	1.4	0.4	0.5	15.0	0.2	1.5	0.6
JUNI	1.6	2.1	0.6	1.2	1.5	0.2	0.6	15.0	0.5	1.5	0.6
JULI	1.0	1.5	0.5	1.1	1.5	-0.1	0.6	0.9	0.4	1.5	-0.6
AUGUST	0.7	1.4	0.3	1.1	1.5	-0.3	0.7	1.0	-0.2	0.9	-0.2
SEPTEMBER	0.6	1.1	0.2	1.0	1.4	-0.4	0.7	1.0	-	1.1	-1.2
OKTOBER	0.4	0.5	0.2	0.6	1.0	-1.0	0.7	1.0	0.1	0.8	-0.2
NOVEMBER	0.7	0.9	0.3	0.6	1.0	-1.3	1.0	1.0	0.5	0.8	0.1
DEZEMBER	0.6	0.8	0.4	0.8	1.1	-1.3	1.0	1.0	0.2	0.8	-0.3

NEUE LAENDER UND BERLIN-OST

1 PREISINDEX FUER DIE LEBENSHALTUNG

1.3 4-PERSONEN-ARBEITNEHMERHAUSHALTE MIT MITTLEREM EINKOMMEN

1.3.2 GLIEDERUNG NACH WAREN, LEISTUNGEN UND WOHNUNGSNUTZUNG

J A H R ----- M O N A T	GESAMT- INDEX	GESAMT- INDEX OHNE SAISON- WAREN 1)	GESAMT- INDEX OHNE HEIZOEL UND KRAFT- STOFFE	VERBRAUCHS- UND GEBRAUCHSGUETER					DIENST- LEI- STUNGEN UND REPARA- TUREN	WOHNUNGS- UND GARAGEN- NUTZUNG
				ZU- SAM- MEN	DARUNTER : NAHRUNGSMITTEL		ANDERE VER- BRAUCHS- UND GE- BRAUCHS- GUETER			
					ZU- SAM- MEN	SAISON- WAREN		SONSTIGE NAHRUNGS- MITTEL		
1991 = 100										
1994 JD	127.0	127.6	127.6	108.0	102.5	104.8	102.1	109.8	131.6	391.3
1995 JD	129.4	130.0	130.3	108.4	102.9	109.4	101.9	110.2	137.6	412.2
1996 JD	132.1	132.9	132.9	109.2	103.5	107.4	102.9	111.0	141.4	440.0
1997 JD	134.7	135.4	135.4	110.4	105.5	111.1	104.6	112.1	145.7	453.3
1998 JD	136.2	136.6	137.3	111.3	106.9	120.0	105.0	112.8	149.1	459.6
1997 JANUAR	133.3	134.2	134.0	109.4	103.2	99.7	103.7	111.4	144.4	449.8
FEBRUAR	133.9	134.6	134.6	109.7	104.1	106.5	103.7	111.6	145.6	450.8
MAERZ	133.8	134.6	134.4	109.6	103.6	103.6	103.6	111.5	145.8	451.2
APRIL	133.9	134.5	134.7	109.8	105.2	115.6	103.6	111.4	145.2	452.2
MAI	134.5	134.9	135.2	110.3	108.8	122.7	104.5	111.4	146.1	452.6
JUNI	134.6	135.0	135.4	110.3	107.5	124.1	105.0	111.3	146.7	452.8
JULI	135.5	136.1	136.3	111.1	106.9	118.9	105.1	112.4	148.4	453.4
AUGUST	135.6	136.4	136.2	111.1	105.8	110.6	105.1	112.8	148.7	453.8
SEPTEMBER	135.5	136.3	136.1	111.0	105.6	108.3	105.2	112.8	149.1	454.1
OKTOBER	135.5	136.2	136.1	111.0	105.7	109.4	105.2	112.8	147.3	456.0
NOVEMBER	135.3	136.1	136.1	110.9	105.3	105.5	105.3	112.7	147.0	456.4
DEZEMBER	135.4	136.2	136.2	111.0	105.7	108.2	105.3	112.7	147.2	456.5
1998 JANUAR	135.4	136.0	136.4	110.8	106.2	112.8	105.3	112.4	147.3	457.7
FEBRUAR	135.6	136.1	136.6	110.9	106.8	117.4	105.2	112.3	148.3	457.8
MAERZ	135.4	136.0	136.5	110.7	108.5	115.6	105.1	112.1	148.1	457.9
APRIL	136.0	136.4	137.1	111.3	107.6	123.9	105.2	112.5	148.6	458.8
MAI	136.6	136.7	137.7	111.9	108.8	134.3	105.1	112.9	149.0	459.1
JUNI	136.8	136.9	137.9	112.0	109.4	137.8	105.2	112.9	149.5	459.4
JULI	136.8	137.1	137.9	111.7	108.0	127.8	105.1	113.0	150.7	460.0
AUGUST	136.6	137.1	137.7	111.4	106.8	119.2	105.0	112.9	150.9	460.5
SEPTEMBER	136.3	136.9	137.4	111.4	106.3	115.1	104.9	113.0	149.4	460.6
OKTOBER	136.1	136.8	137.2	111.1	105.3	109.9	104.7	113.0	149.0	460.7
NOVEMBER	136.2	136.9	137.3	111.3	105.5	111.4	104.6	113.2	148.7	461.2
DEZEMBER	136.2	136.8	137.4	111.2	105.8	114.3	104.5	113.0	149.1	461.4

RELATIVE VERÄNDERUNGEN GEGENUEBER DEN ENTSPRECHENDEN VORJAHRESERGEBNISSEN IN PROZENT

1994 JD	3.5	3.2	3.2	0.9	1.2	12.8	-0.4	0.9	6.8	10.7
1995 JD	1.9	1.9	2.1	0.4	0.4	4.4	-0.2	0.4	4.6	5.3
1996 JD	2.1	2.2	2.0	0.7	0.6	-1.8	1.0	0.7	2.8	6.7
1997 JD	2.0	1.9	1.9	1.1	1.9	3.4	1.7	1.0	3.7	3.0
1998 JD	1.1	0.9	1.4	0.8	1.3	8.0	0.4	0.6	1.6	1.4
1997 JANUAR	1.7	1.7	1.5	0.7	1.2	-0.4	1.4	0.6	3.6	3.2
FEBRUAR	1.7	1.7	1.6	0.5	1.0	-1.9	1.4	0.5	3.8	3.3
MAERZ	1.4	1.6	1.4	0.3	0.1	-7.7	1.4	0.3	3.8	3.4
APRIL	1.4	1.4	1.4	0.3	1.0	-2.1	1.4	0.2	3.5	3.1
MAI	1.7	1.7	1.6	0.7	2.0	1.2	2.3	0.3	3.6	3.1
JUNI	1.8	1.9	1.7	0.9	1.9	0.6	2.1	0.7	3.6	3.1
JULI	2.3	2.4	2.2	1.7	1.8	1.1	1.8	1.7	3.9	2.8
AUGUST	2.3	2.3	2.3	1.7	2.0	4.1	1.6	1.6	4.1	2.8
SEPTEMBER	2.5	2.3	2.4	1.8	2.6	9.9	1.6	1.5	4.2	2.9
OKTOBER	2.5	2.2	2.3	1.9	3.1	15.5	1.4	1.6	3.6	2.8
NOVEMBER	2.3	2.0	2.3	1.6	2.7	12.4	1.5	1.3	3.7	2.9
DEZEMBER	2.2	1.9	2.3	1.7	3.2	15.6	1.5	1.2	3.2	2.9
1998 JANUAR	1.6	1.3	1.8	1.3	2.9	13.1	1.5	0.9	2.0	1.8
FEBRUAR	1.3	1.1	1.5	1.1	2.6	10.2	1.4	0.6	1.9	1.6
MAERZ	1.2	1.0	1.6	1.0	2.8	11.6	1.4	0.5	1.6	1.5
APRIL	1.6	1.4	1.8	1.4	2.3	7.2	1.5	1.0	2.3	1.5
MAI	1.6	1.3	1.8	1.5	1.9	9.5	0.6	1.3	2.0	1.4
JUNI	1.6	1.4	1.8	1.5	1.8	11.0	0.2	1.4	1.9	1.5
JULI	1.0	0.7	1.2	0.6	1.0	7.5	-	0.5	1.5	1.5
AUGUST	0.7	0.5	1.1	0.3	0.9	7.8	-0.1	0.1	1.5	1.5
SEPTEMBER	0.6	0.4	1.0	0.4	0.7	6.3	-0.3	0.2	0.9	1.4
OKTOBER	0.4	0.4	0.8	0.1	-0.4	0.5	-0.5	0.2	1.2	1.0
NOVEMBER	0.7	0.6	0.9	0.4	0.2	5.6	-0.7	0.4	1.2	1.1
DEZEMBER	0.6	0.4	0.9	0.2	0.1	5.6	-0.8	0.3	1.3	1.1

1) KARTOFFELN, FRISCHGEMUESE, FRISCHOBST EINSCHL. SUEDFRUECHTE, FRISCHFISCH UND BLUMEN.

NEUE LAENDER UND BERLIN-OST

1 PREISINDEX FUER DIE LEBENSHALTUNG

1.3 4-PERSONEN-ARBEITNEHMERHAUSHALTEN MIT MITTLEREM EINKOMMEN

1.3.3 AKTUELLE ERGEBNISSE

1991 = 100

LFD. NR.	INDEX, INDEXGRUPPE	WAEGUNGS- ANTEIL AM GESAMT- INDEX IN PROMILLE	VERKET- TUNGS- FAKTOR	1990 DURCH- SCHNITT	1997		1998		VERAENDERUNG DEZ. 1998 GEGENUEBER DEZ. NOV. 1997 1998 IN PROZENT	
					DEZ.	NOV.	DEZ.	DEZ.	NOV.	1998
367	GESAMTINDEX	1000	0,92000	136,2	135,4	136,2	136,2	+ 0,6	-	-
368	GESAMTINDEX OHNE SAISONWAREN 1)	989,70	0,91910	136,6	136,2	136,9	136,8	+ 0,4	- 0,1	-
369	SAISONWAREN 1)	30,30	0,95875	120,2	110,9	113,6	116,2	+ 4,8	+ 2,3	-
370	GESAMTINDEX OHNE SAISONABHAENGIGE NAHRUNGSMITTEL	975,52	0,91821	136,6	136,1	136,8	136,7	+ 0,4	- 0,1	-
371	SAISONABHAENGIGE NAHRUNGSMITTEL	24,48	0,96891	120,0	108,2	111,4	114,3	+ 5,6	+ 2,6	-
372	GESAMTINDEX OHNE WOHNUNGSMIETE	949,94	0,93762	118,3	117,7	118,2	118,2	+ 0,4	-	-
373	GESAMTINDEX OHNE HEIZOEL	998,07	0,92000	136,3	135,5	136,3	136,3	+ 0,6	-	-
374	GESAMTINDEX OHNE HEIZOEL UND KRAFTSTOFFE	958,33	0,92098	137,3	136,2	137,3	137,4	+ 0,9	+ 0,1	-

GLIEDERUNG NACH HAUPTGRUPPEN UND GRUPPEN (VERWENDUNGSZWECK)

375	NAHRUNGSMITTEL, GETRAENKE, TABAKWAREN	294,12	0,97702	112,1	110,7	111,4	111,6	+ 0,8	+ 0,2	-
376	BEKLEIDUNG, SCHUHE	87,84	0,95736	103,8	104,1	104,5	104,5	+ 0,4	-	-
377	WOHNUNGSMIETEN, ENERGIE (OHNE KRAFTSTOFFE)	92,96	0,60260	317,9	316,7	318,5	318,6	+ 0,6	-	-
378	WOHNUNGSMIETEN	50,06	0,57900	475,2	472,1	476,9	477,1	+ 1,1	-	-
379	ENERGIE (OHNE KRAFTSTOFFE)	42,90	0,63902	134,2	135,3	133,7	133,6	- 1,3	- 0,1	-
380	MOEBEL, HAUSHALTSGERAETE U. A. GUETER FUER DIE HAUSHALTSFUERUNG	88,74	0,97431	106,3	105,7	106,8	106,8	+ 1,0	-	-
381	GUETER FUER DIE GESUNDEITS- UND KOERPERPFLEGE	29,82	0,96553	165,0	163,9	165,4	165,5	+ 1,0	+ 0,1	-
382	GUETER FUER VERKEHR UND NACHRICHTENUEBERMITTLUNG	253,21	0,95328	116,9	116,8	117,4	117,0	+ 0,2	- 0,3	-
383	GUETER FUER BILDUNG, UNTERHALTUNG, FREIZEIT (OHNE DIENSTLEISTUNGEN DES GASTGEBERES)	106,17	0,93980	131,7	131,1	132,0	132,1	+ 0,8	+ 0,1	-
384	GUETER FUER DIE PERSOENLICHE AUSSTATTUNG, DIENSTLEISTUNGEN DES BEHERBERGUNGSGEWERBES SOWIE GUETER SONSTIGER ART	48,14	0,80120	139,8	138,6	137,5	138,2	- 0,3	+ 0,5	-

GLIEDERUNG NACH BEDARFSGRUPPEN

385	ERNAEHRUNG	227,74	0,97406	111,0	109,7	109,9	110,2	+ 0,5	+ 0,4	-
386	GETRAENKE UND TABAKWAREN	68,38	0,99396	116,9	114,1	116,6	116,2	+ 1,8	- 0,3	-
387	WOHNUNG	50,16	0,58191	474,6	471,4	476,2	476,4	+ 1,1	-	-
388	HEIZUNG UND BELEUCHTUNG	44,20	0,65940	133,5	134,6	139,0	132,9	- 1,3	- 0,1	-
389	HAUSRAT	106,20	0,97820	106,7	106,5	109,1	109,2	+ 0,6	+ 0,1	-
390	BEKLEIDUNG	91,31	0,95732	104,0	104,3	104,7	104,7	+ 0,4	-	-
391	REINIGUNG UND KOERPERPFLEGE	39,71	0,95276	149,5	149,2	149,8	149,9	+ 1,1	+ 0,1	-
392	BILDUNG, UNTERHALTUNG UND ERHOLUNG	109,94	0,92864	137,3	135,8	136,8	137,0	+ 0,9	+ 0,1	-
393	VERKEHR	264,36	0,82019	118,8	118,8	118,1	118,8	-	- 0,3	-

GLIEDERUNG NACH DAUERHAFTIGKEIT UND WERT DER GUETER

394	VERBRAUCHSGUETER UND REPARATUREN	461,67	0,93738	118,7	118,9	118,9	118,2	- 0,1	- 0,1	-
395	VERBRAUCHSGUETER	436,12	0,93655	117,8	117,4	117,9	117,3	- 0,1	-	-
396	REPARATUREN	25,55	0,99393	134,6	133,0	135,1	135,1	+ 1,6	-	-
397	GEBRAUCHSGUETER VON MITTLERER LEBENSDAUER UND/ODER BEGRENZTEM WERT	168,00	0,96768	105,8	105,5	106,3	106,3	+ 0,8	-	-
398	LANGLEBIGE, HOCHWERTIGE GEBRAUCHSGUETER	218,21	0,97709	109,6	106,9	107,0	107,0	+ 1,0	-	-
399	DIENSTLEISTUNGEN UND WOHNUNGSNUTZUNG	156,12	0,74168	281,2	258,9	281,2	281,4	+ 1,0	+ 0,1	-
400	DAR.: DIENSTLEISTUNGEN	106,06	0,82541	180,1	158,2	159,3	159,6	+ 0,9	+ 0,2	-

GLIEDERUNG NACH WAREN, LEISTUNGEN UND WOHNUNGSNUTZUNG

401	VERBRAUCHS- UND GEBRAUCHSGUETER	779,78	0,95481	111,3	111,0	111,3	111,2	+ 0,2	- 0,1	-
402	NAHRUNGSMITTEL	191,36	0,98104	106,9	105,7	105,5	105,8	+ 0,1	+ 0,3	-
403	SAISONABHAENGIGE NAHRUNGSMITTEL	24,48	0,96891	120,0	108,2	111,4	114,3	+ 5,6	+ 2,6	-
404	SONSTIGE NAHRUNGSMITTEL	166,88	0,98312	105,0	105,3	104,6	104,5	- 0,8	- 0,1	-
405	ANDERE VERBRAUCHS- UND GEBRAUCHSGUETER	592,42	0,94631	112,8	112,7	113,2	113,0	+ 0,3	- 0,2	-
406	ANDERE VERBR.- U. GEBRAUCHSGUETER OHNE BLUMEN, KOHLE U. HEIZOEL	566,14	0,94919	112,4	112,2	112,8	112,5	+ 0,3	- 0,3	-
407	ANDERE VERBR.- U. GEBR.-GUET. OHNE BLUMEN, KOHLE, HEIZOEL U. KRAFTST.	118,65	0,95117	112,3	111,6	112,7	112,7	+ 1,0	-	-
408	DIENSTLEISTUNGEN UND REPARATUREN	173,73	0,86906	149,1	147,2	149,7	149,1	+ 1,3	+ 0,3	-
409	DAR.: GASTGEBERBELEISTUNGEN	62,08	0,92850	129,6	127,4	129,9	129,5	+ 1,6	+ 0,5	-
410	VERZEHR IN GASTSTAETTEN	44,55	0,93545	130,3	128,6	130,7	131,4	+ 2,2	+ 0,6	-
411	UEBERNACHTUNG	17,53	0,89213	127,8	124,6	124,2	124,7	+ 0,1	+ 0,4	-
412	HANDWERKERLEISTUNGEN (OHNE BAUHANDWERKER)	28,71	0,99079	137,8	135,5	139,5	139,5	+ 2,2	-	-
413	VERKEHRSLEISTUNGEN	7,54	0,75641	235,1	228,1	236,9	237,0	+ 4,8	-	-
414	UNTERRICHT UND KINDERGARTENBESUCH	17,08	0,81947	204,6	201,9	205,1	205,2	+ 1,6	-	-
415	WOHNUNGS- UND GARAGENNUTZUNG	52,49	0,80040	459,8	456,5	461,2	461,4	+ 1,1	-	-

1) KARTOFFELN, FRISCHGEMUESE, FRISCHOBST EINSCHL. SUEDFRUECHTE, FRISCHFISCH UND BLUMEN.

NEUE LAENDER UND BERLIN-OST
1 PREISINDEX FUER DIE LEBENSHALTUNG
1.4 2-PERSONEN-RENTNERHAUSHALTE
1.4.1 GLIEDERUNG NACH HAUPTGRUPPEN

JAHR --- MONAT	GE- SAMT- INDEX	HAUPTGRUPPE / GRUPPE									
		NAH- RUNGS- MITTEL, GE- TRAEKKE, TABAK- WAREN	BE- KLEI- DUNG, SCHUHE	WOHNUNGSMIETEN, ENERGIE (OHNE KRAFTSTOFFE)			MOEBEL, HAUS- HALTSGE- RAETE UND ANDERE GUETER FUER DIE HAUS- HALTS- FUHRUNG	GUETER FUER			
				ZU- SAMMEN	WOH- NUNGS- MIETEN	ENERGIE (OHNE KRAFT- STOFFE)		GE- SUND- HEITS- UND KOERPER- PFLEGE	VERKEHR UND NACH- RICHTEN- UEBER- MITTLUNG	BIL- DUNG, UNTER- HALTUNG, FREI- ZEIT	PERSONL., DIENSTL., D. BEHER- BERGUNGS- GEM. SON. GUETER SON. ART

1991 = 100

1994 JD	131.5	104.5	103.5	282.6	406.1	131.6	105.9	145.6	114.0	111.4	123.0
1995 JD	134.3	105.5	103.6	294.4	427.2	131.7	107.0	150.2	115.7	114.3	126.1
1996 JD	137.3	105.7	104.0	310.7	465.5	133.5	107.6	153.0	117.8	117.0	127.8
1997 JD	140.8	107.9	104.4	318.1	469.5	133.0	107.6	176.6	118.8	121.6	129.2
1998 JD	143.3	109.8	104.9	321.8	476.0	133.1	108.1	195.1	119.4	123.8	130.3
1997 JANUAR	139.2	105.6	104.5	316.3	465.7	133.5	107.7	153.9	118.1	121.4	124.8
FEBRUAR	139.3	106.2	104.2	316.9	466.9	133.4	107.6	161.0	118.3	121.7	130.9
MAERZ	139.0	105.9	104.3	317.0	467.3	133.2	107.7	161.1	118.3	121.4	129.0
APRIL	139.4	107.5	104.2	317.4	468.4	132.8	107.7	161.1	118.4	121.0	125.4
MAI	140.1	109.1	104.2	317.5	469.8	132.4	107.7	161.2	118.5	121.0	128.5
JUNI	140.5	109.9	104.0	317.6	469.0	132.3	107.6	161.3	118.6	120.5	129.9
JULI	142.5	109.5	103.7	318.0	469.6	132.6	107.6	193.2	119.0	120.8	136.2
AUGUST	142.3	108.4	103.8	318.3	470.1	132.5	107.5	193.2	119.5	121.1	136.4
SEPTEMBER	142.0	108.0	104.5	318.6	470.4	132.9	107.6	193.3	119.8	121.5	130.7
OKTOBER	142.0	108.2	104.9	319.7	472.3	132.9	107.6	193.3	119.2	122.2	127.8
NOVEMBER	141.9	108.0	105.1	320.2	472.7	133.6	107.6	193.4	119.0	122.8	125.0
DEZEMBER	142.1	108.3	105.0	320.2	472.8	133.6	107.6	193.7	118.8	123.2	126.9
1998 JANUAR	142.9	108.9	104.5	320.8	474.0	133.3	107.6	193.9	118.5	124.1	125.7
FEBRUAR	142.8	109.3	104.2	320.9	474.1	133.4	107.6	194.0	118.7	124.2	131.3
MAERZ	142.4	109.0	104.6	320.9	474.3	133.2	107.7	194.0	118.2	123.6	127.8
APRIL	143.1	110.1	104.9	321.5	475.1	133.6	108.0	195.1	119.1	123.4	128.0
MAI	143.8	111.8	104.9	321.6	475.4	133.4	108.2	195.4	119.4	123.4	129.4
JUNI	144.2	112.3	104.9	321.7	475.7	133.1	108.3	195.4	119.8	123.2	131.6
JULI	144.1	110.9	104.5	321.9	476.4	132.9	108.2	195.5	120.1	123.1	136.9
AUGUST	143.8	109.7	104.3	322.2	476.9	133.0	108.3	195.5	120.2	123.1	137.0
SEPTEMBER	143.9	109.1	105.0	322.2	476.9	133.0	108.4	195.5	120.0	123.8	131.2
OKTOBER	143.0	108.5	105.4	322.2	477.2	132.5	108.4	195.6	119.9	124.0	129.2
NOVEMBER	143.1	108.6	105.7	322.6	477.6	132.9	108.5	195.6	119.9	124.6	127.8
DEZEMBER	143.1	108.8	105.7	322.7	477.8	132.9	108.5	195.8	119.5	124.8	127.6

RELATIVE VERAEANDERUNGEN GEGENUEBER DEN ENTSPRECHENDEN VORJAHRESERGEBNISSEN IN PROZENT

1994 JD	3.8	1.7	0.7	7.4	10.7	-3.4	1.0	8.9	2.3	3.1	5.2
1995 JD	2.1	1.0	0.1	4.2	5.2	0.1	1.0	3.2	1.5	2.6	2.5
1996 JD	2.2	0.2	0.4	5.5	6.6	1.4	0.6	1.9	1.8	2.4	1.3
1997 JD	2.5	2.1	0.4	2.4	3.1	-0.4	-	15.4	0.8	3.9	1.1
1998 JD	1.8	1.8	0.5	1.2	1.4	0.1	0.5	10.5	0.5	1.8	0.9
1997 JANUAR	1.5	1.1	0.9	2.5	3.2	-	0.3	1.1	0.6	4.3	0.8
FEBRUAR	1.7	0.8	0.7	2.6	3.4	-0.4	0.1	5.5	0.3	4.2	1.4
MAERZ	1.5	0.1	0.6	2.7	3.5	-0.7	0.2	5.6	0.1	4.1	1.6
APRIL	1.5	1.0	0.5	2.4	3.1	-0.4	0.1	5.5	-0.1	4.3	0.3
MAI	1.9	2.2	0.4	2.5	3.2	-0.5	0.2	5.5	0.2	4.1	1.2
JUNI	2.1	2.2	0.3	2.4	3.1	-0.5	0.1	5.6	1.0	3.9	0.9
JULI	3.3	2.3	0.1	2.2	2.8	-0.4	0.1	28.4	1.4	3.5	1.7
AUGUST	3.3	2.6	0.1	2.2	2.9	-0.6	-	26.3	1.2	3.8	1.9
SEPTEMBER	3.4	3.0	0.2	2.3	2.9	-0.4	-	26.3	1.4	3.8	1.2
OKTOBER	3.5	3.4	0.2	2.3	2.9	-0.4	-	25.8	1.4	3.8	0.8
NOVEMBER	3.4	3.2	0.2	2.4	2.9	0.1	-0.1	25.7	1.2	3.7	0.6
DEZEMBER	3.4	3.4	0.1	2.3	2.9	-0.1	-0.1	25.9	0.8	3.4	1.0
1998 JANUAR	3.0	3.1	-	1.4	1.8	-0.1	-0.1	28.0	0.3	2.2	0.7
FEBRUAR	2.5	2.9	-	1.3	1.5	-	-	20.5	0.3	2.1	0.3
MAERZ	2.4	2.9	0.3	1.2	1.5	-	-	20.4	-0.1	1.8	-0.2
APRIL	2.7	2.4	0.7	1.3	1.4	0.6	0.3	21.1	0.6	2.0	2.1
MAI	2.8	2.5	0.7	1.3	1.4	0.8	0.5	21.2	0.8	2.0	0.7
JUNI	2.6	2.2	0.9	1.3	1.4	0.6	0.7	21.1	1.0	2.2	1.3
JULI	1.1	1.3	0.8	1.2	1.4	0.2	0.6	1.2	0.9	1.9	0.5
AUGUST	1.1	1.2	0.5	1.2	1.4	0.4	0.7	1.2	0.6	1.7	0.4
SEPTEMBER	0.9	1.0	0.5	1.1	1.4	0.1	0.7	1.1	0.3	1.9	0.4
OKTOBER	0.7	0.3	0.5	0.8	1.0	-0.3	0.7	1.2	0.6	1.5	1.1
NOVEMBER	0.8	0.6	0.6	0.7	1.0	-0.5	0.8	1.1	0.8	1.5	2.2
DEZEMBER	0.7	0.5	0.7	0.8	1.1	-0.5	0.8	1.1	0.6	1.3	0.6

NEUE LAENDER UND BERLIN-OST

1 PREISINDEX FUER DIE LEBENSHALTUNG

1.4 2-PERSONEN-RENTNERHAUSHALTE

1.4.2 GLIEDERUNG NACH WAREN, LEISTUNGEN UND WOHNUNGSNUTZUNG

J A H R ----- M O N A T	GESAMT- INDEX	GESAMT- INDEX OHNE SAISON- WAREN 1)	GESAMT- INDEX OHNE HEIZOEL UND KRAFT- STOFFE	VERBRAUCHS- UND GEBRAUCHSGUETER					DIENST- LEI- STUNGEN UND REPARA- TUREN	WOHNUNGS- UND GARAGEN- NUTZUNG
				ZU- SAM- MEN	DAR. NAHRUNGSMITTEL		ANDERE VER- BRAUCHS- UND GE- BRAUCHS- GUETER			
					ZU- SAM- MEN	SAISON- WAREN				
1991 = 100										
1994 JD	131.5	132.7	131.9	109.0	102.6	106.4	102.1	111.9	124.9	397.2
1995 JD	134.3	136.4	134.8	108.7	103.4	110.8	102.0	112.5	130.1	417.8
1996 JD	137.3	138.6	137.8	110.9	103.8	108.1	103.0	113.3	139.3	446.2
1997 JD	140.8	142.1	141.3	113.0	105.9	111.9	104.8	116.2	136.6	468.7
1998 JD	143.3	144.3	143.9	115.2	107.7	121.3	106.3	118.5	138.9	466.1
1997 JANUAR	138.2	139.8	138.7	110.5	103.4	101.1	103.8	113.7	134.2	455.1
FEBRUAR	139.3	140.6	139.7	111.3	104.3	106.9	103.8	114.4	136.4	456.2
MAERZ	139.0	140.5	139.4	111.1	103.8	103.7	103.8	114.3	136.6	458.6
APRIL	139.4	140.5	139.9	111.6	105.6	116.5	103.8	114.3	136.1	457.6
MAI	140.1	140.9	140.6	112.3	107.6	124.2	104.7	114.4	136.1	458.1
JUNI	140.5	141.2	141.0	112.5	106.8	127.1	106.2	114.3	136.9	458.2
JULI	142.5	143.5	143.0	114.7	107.8	121.7	106.3	117.7	139.1	458.8
AUGUST	142.3	143.7	142.7	114.3	106.1	111.0	105.3	118.0	139.2	459.3
SEPTEMBER	142.0	143.6	142.5	114.2	105.7	106.9	105.4	118.1	137.8	459.6
OKTOBER	142.0	143.5	142.5	114.4	105.9	106.6	105.4	118.2	136.7	461.5
NOVEMBER	141.9	143.4	142.4	114.3	105.6	106.5	105.6	118.2	136.9	461.8
DEZEMBER	142.1	143.5	142.6	114.5	106.2	109.5	105.6	118.3	136.4	462.0
1998 JANUAR	142.3	143.4	142.9	114.7	106.9	114.5	105.5	118.2	136.3	463.2
FEBRUAR	142.8	143.8	143.4	114.8	107.3	117.7	105.5	118.1	136.4	463.3
MAERZ	142.4	143.6	143.0	114.6	107.0	115.7	105.4	118.0	137.1	463.4
APRIL	143.1	144.0	143.8	115.2	108.4	126.0	105.5	118.3	136.0	464.2
MAI	143.8	144.3	144.5	116.0	110.2	137.0	105.4	118.6	136.6	464.6
JUNI	144.2	144.5	144.9	116.2	110.9	141.1	105.5	118.6	139.7	464.9
JULI	144.1	144.9	144.8	115.6	109.1	130.0	105.3	118.6	141.5	465.5
AUGUST	143.8	144.9	144.5	115.1	107.4	119.8	105.2	118.5	141.7	466.0
SEPTEMBER	143.3	144.6	144.0	115.0	106.7	115.1	105.2	118.7	139.6	466.0
OKTOBER	143.0	144.4	143.7	114.7	105.8	110.9	104.9	118.7	139.0	466.3
NOVEMBER	143.1	144.4	143.8	114.9	106.0	112.7	104.8	118.9	138.5	466.7
DEZEMBER	143.1	144.3	143.9	115.0	106.5	116.3	104.8	118.8	138.3	466.9

RELATIVE VERÄNDERUNGEN GEGENUEBER DEN ENTSPRECHENDEN VORJAHRESENERGEBNISSEN IN PROZENT

1994 JD	3.8	3.6	3.7	1.2	1.3	11.8	-0.5	1.3	5.5	10.6
1995 JD	2.1	2.0	2.2	0.6	0.8	5.1	-0.1	0.5	4.2	6.2
1996 JD	2.2	2.4	2.2	0.5	0.4	-2.4	1.0	0.7	2.6	6.6
1997 JD	2.5	2.5	2.5	2.4	2.0	3.5	1.7	2.6	2.5	3.0
1998 JD	1.8	1.5	1.8	1.9	1.7	8.4	0.5	2.0	1.7	1.4
1997 JANUAR	1.5	1.6	1.5	0.7	1.1	-0.6	1.4	0.5	2.3	3.2
FEBRUAR	1.7	1.7	1.6	0.9	0.9	-2.1	1.5	0.9	2.3	3.3
MAERZ	1.5	1.8	1.5	0.5	-0.2	-8.3	1.5	0.8	2.6	3.4
APRIL	1.5	1.7	1.6	0.8	0.7	-3.1	1.5	0.9	2.3	3.1
MAI	1.9	1.9	1.9	1.4	2.2	1.6	2.3	1.1	2.4	3.2
JUNI	2.1	2.0	2.0	1.5	2.3	1.8	2.2	1.2	2.5	3.1
JULI	3.3	3.3	3.2	3.6	2.0	2.2	2.0	4.3	2.7	2.8
AUGUST	3.3	3.2	3.3	3.6	2.2	4.5	1.8	4.2	2.8	2.9
SEPTEMBER	3.4	3.3	3.5	3.7	2.8	8.6	1.7	4.2	2.9	2.9
OKTOBER	3.5	3.2	3.5	4.1	3.4	14.3	1.5	4.3	2.5	2.9
NOVEMBER	3.4	3.2	3.5	3.8	3.2	13.5	1.6	4.1	2.4	2.9
DEZEMBER	3.4	3.2	3.5	4.0	3.8	18.5	1.7	4.1	2.3	2.9
1998 JANUAR	3.0	2.6	3.0	3.8	3.4	13.3	1.6	4.0	1.6	1.8
FEBRUAR	2.5	2.3	2.6	3.1	2.9	10.1	1.6	3.2	1.5	1.6
MAERZ	2.4	2.2	2.6	3.2	3.1	11.6	1.5	3.2	1.1	1.5
APRIL	2.7	2.5	2.8	3.2	2.7	8.2	1.6	3.5	2.1	1.4
MAI	2.6	2.4	2.8	3.3	2.4	10.3	0.7	3.7	1.8	1.4
JUNI	2.6	2.3	2.8	3.3	2.1	11.0	0.3	3.8	2.0	1.5
JULI	1.1	1.0	1.3	0.8	1.2	6.8	-	0.8	1.7	1.5
AUGUST	1.1	0.8	1.3	0.7	1.2	7.9	-0.1	0.4	1.8	1.5
SEPTEMBER	0.9	0.7	1.1	0.7	0.8	7.7	-0.2	0.5	1.3	1.4
OKTOBER	0.7	0.6	0.8	0.3	-0.1	2.1	-0.5	0.4	1.7	1.0
NOVEMBER	0.8	0.7	1.0	0.5	0.4	5.8	-0.7	0.6	1.9	1.1
DEZEMBER	0.7	0.6	0.9	0.4	0.3	6.2	-0.8	0.4	1.4	1.1

1) KARTOFFELN, FRISCHGEMUESE, FRISCHOBST EINSCHL. SUEDFRUECHTE, FRISCHFISCH UND BLUMEN.

NEUE LAENDER UND BERLIN-OST
1 PREISINDEX FUER DIE LEBENSHALTUNG
1.4 2-PERSONEN-RENTNERHAUSHALTE
1.4.3 AKTUELLE ERGEBNISSE
1991 = 100

LFD. NR.	INDEX, INDEXGRUPPE	WAEGUNGS- ANTEIL AM GESAMT- INDEX IN PROMILLE	VERKET- TUNGS- FAKTOR	1998 DURCH- SCHNITT	1998			VERAENDERUNG DEZ. 1998 GEGENUEBER DEZ. NOV. 1997 1998 IN PROZENT
					1997 DEZ.	1998 NOV.	1998 DEZ.	
416	GESAMTINDEX	1000	0,91610	143,3	142,1	143,1	143,1	+ 0,7 -
417	GESAMTINDEX OHNE SAISONWAREN 1)	955,45	0,91423	144,3	143,5	144,4	144,3	+ 0,6 - 0,1
418	SAISONWAREN 1)	44,55	0,95709	121,6	112,5	115,1	118,4	+ 5,2 + 2,9
419	GESAMTINDEX OHNE SAISONABHAENIGE NAHRUNGSMITTEL	964,48	0,91431	144,1	143,3	144,2	144,1	+ 0,6 - 0,1
420	SAISONABHAENIGE NAHRUNGSMITTEL	35,52	0,97004	121,3	109,5	112,7	116,3	+ 6,2 + 3,2
421	GESAMTINDEX OHNE WOHNUNGSMIETE	934,02	0,94146	119,8	118,8	119,5	119,5	+ 0,6 -
422	GESAMTINDEX OHNE HEIZUEL	999,35	0,91610	143,9	142,1	143,2	143,2	+ 0,8 -
423	GESAMTINDEX OHNE HEIZUEL UND KRAFTSTOFFE	978,17	0,91610	143,9	142,6	143,8	143,9	+ 0,9 + 0,1

GLIEDERUNG NACH HAUPTGRUPPEN UND GRUPPEN (VERWENDUNGSZWECK)

424	NAHRUNGSMITTEL, GETRAENKE, TABAKWAREN	317,28	0,98297	109,8	108,3	108,6	108,8	+ 0,5 + 0,2
425	BEKLEIDUNG, SCHUHE	67,95	0,96376	104,9	105,0	105,7	105,7	+ 0,7 -
426	WOHNUNGSMIETEN, ENERGIE (OHNE KRAFTSTOFFE)	119,90	0,59064	321,8	320,2	322,6	322,7	+ 0,8 -
427	WOHNUNGSMIETEN	65,98	0,57400	476,0	472,8	477,6	477,8	+ 1,1 -
428	ENERGIE (OHNE KRAFTSTOFFE)	53,92	0,64198	133,1	133,6	132,9	132,9	- 0,5 -
429	MOEBEL, HAUSHALTSGERAETE U. A. GUETER FUER DIE HAUSHALTSFUEHRUNG	126,64	0,97329	108,1	107,6	108,5	108,5	+ 0,8 -
430	GUETER FUER DIE GESUNDHEITS- UND KOERPERPFLEGE	53,67	0,95747	195,1	193,7	195,6	195,8	+ 1,1 + 0,1
431	GUETER FUER VERKEHR UND NACHRICHTENUEBERMITTLUNG	175,18	0,94836	119,4	118,8	119,9	119,5	+ 0,6 - 0,3
432	GUETER FUER BILDUNG, UNTERHALTUNG, FREIZEIT (OHNE DIENSTLEISTUNGEN DES GASTGEMERBES)	79,80	0,95490	123,8	123,2	124,6	124,6	+ 1,3 + 0,2
433	GUETER FUER DIE PERSOENLICHE AUSSTATTUNG, DIENSTLEISTUNGEN DES BEHERBERGUNGSGEMERBES SOWIE GUETER SONSTIGER ART	59,58	0,86873	130,3	126,9	127,8	127,6	+ 0,6 - 0,2

GLIEDERUNG NACH BEDARFSGRUPPEN

434	ERNAEHRUNG	252,35	0,98000	108,6	107,1	107,1	107,6	+ 0,5 + 0,5
435	GETRAENKE UND TABAKWAREN	64,93	0,95596	114,1	113,1	114,3	113,5	+ 0,4 - 0,7
436	WOHNUNG	68,24	0,58417	464,8	461,7	466,4	466,6	+ 1,1 -
437	HEIZUNG UND BELEUCHTUNG	55,53	0,65301	132,5	132,9	132,3	132,3	- 0,5 -
438	HAUSRAT	148,37	0,96934	111,1	110,9	111,5	111,6	+ 0,6 + 0,1
439	BEKLEIDUNG	70,58	0,96278	105,1	105,1	105,8	105,8	+ 0,7 -
440	REINIGUNG UND KOERPERPFLEGE	66,49	0,95662	179,0	177,5	179,5	179,6	+ 1,2 + 0,1
441	BILDUNG, UNTERHALTUNG UND ERHOLUNG	92,25	0,95356	126,4	123,5	125,4	125,2	+ 1,4 - 0,2
442	VERKEHR	181,26	0,91908	120,8	120,3	121,2	120,8	+ 0,4 - 0,3

GLIEDERUNG NACH DAUERHAFTIGKEIT UND WERT DER GUETER

443	VERBRAUCHSGUETER UND REPARATUREN	489,57	0,93979	122,5	121,6	121,9	122,0	+ 0,3 + 0,1
444	VERBRAUCHSGUETER	460,29	0,93998	121,6	120,7	120,9	121,0	+ 0,2 + 0,1
445	REPARATUREN	29,28	0,92646	137,4	136,8	138,0	138,0	+ 1,6 -
446	GEBRAUCHSGUETER VON MITTLERER LEBENSDAUER UND/ODER BEGRENZTEM WERT	145,68	0,97050	106,5	106,3	107,1	107,1	+ 0,8 -
447	LANGLEBIGE, HOCHWERTIGE GEBRAUCHSGUETER	173,54	0,97908	106,2	105,5	106,5	106,5	+ 0,9 -
448	DIENSTLEISTUNGEN UND WOHNUNGSNUTZUNG	191,21	0,77407	258,0	255,0	258,0	257,9	+ 1,1 -
449	DAR.: DIENSTLEISTUNGEN	125,23	0,88491	143,2	140,3	142,4	142,1	+ 1,3 - 0,2

GLIEDERUNG NACH WAREN, LEISTUNGEN UND WOHNUNGSNUTZUNG

450	VERBRAUCHS- UND GEBRAUCHSGUETER	762,75	0,95108	115,2	114,5	114,9	115,0	+ 0,4 + 0,1
451	NAHRUNGSMITTEL	233,12	0,98200	107,7	106,2	106,0	106,5	+ 0,3 + 0,5
452	SAISONABHAENIGE NAHRUNGSMITTEL	35,52	0,97004	121,3	109,5	112,7	118,3	+ 8,2 + 3,2
453	SONSTIGE NAHRUNGSMITTEL	197,60	0,98410	105,3	105,6	104,8	104,8	- 0,8 -
454	ANDERE VERBRAUCHS- UND GEBRAUCHSGUETER	519,63	0,93611	118,5	118,3	118,9	118,8	+ 0,4 - 0,1
455	ANDERE VERBR.- U. GEBRAUCHSGUETER OHNE BLUMEN, KOHLE U. HEIZUEL	497,74	0,94180	118,0	117,6	118,3	118,1	+ 0,4 - 0,2
456	ANDERE VERBR.- U. GEBR.-GUET. OHNE BLUMEN, KOHLE, HEIZUEL U. KRAFTST.	474,21	0,94283	118,2	117,6	118,6	118,4	+ 0,7 - 0,2
457	DIENSTLEISTUNGEN UND REPARATUREN	179,08	0,90087	138,9	136,4	138,5	138,3	+ 1,4 - 0,1
458	DAR.: GASTGEMERBELEISTUNGEN	42,28	0,94831	119,7	118,0	119,1	119,3	+ 1,1 + 0,2
459	VERZEHRE IN GASTSTAETTEN	26,76	0,95631	120,2	118,8	120,9	121,0	+ 1,9 + 0,1
460	UEBERNACHTUNG	15,52	0,95719	118,8	116,5	116,1	116,3	- 0,2 + 0,2
461	HANDWERKERLEISTUNGEN (OHNE BAUHANDWERKER)	36,17	0,94859	145,0	141,8	146,1	146,3	+ 3,2 + 0,1
462	VERKEHRSLAESTUNGEN	14,50	0,82002	198,1	191,4	199,3	200,0	+ 4,5 + 0,4
463	UNTERRICHT UND KINDERGARTENBESUCH	0,67	0,85689	122,7	121,9	123,0	122,9	+ 0,8 - 0,1
464	WOHNUNG- UND GARAGENNUTZUNG	68,17	0,58700	465,1	462,0	466,7	466,9	+ 1,1 -

1) KARTOFFELN, FRISCHGEMUESE, FRISCHOBST EINSCHL. SUEDFRUECHTE, FRISCHFISCH UND BLUMEN.

NEUE LAENDER UND BERLIN-OST

2 MESSZAHLEN AUSGEWAHLTER GUETER *) DER LEBENSHALTUNG

1991 = 100

LFD. NR.	GUETERBESCHREIBUNG	EINHEIT	1988	1987	1986		VERAENDERUNG DEZ 1988 GEGENUEBER	
			JD	DEZ	NOV	DEZ	DEZ 1987	NOV 1988
NAHRUNGSMITTEL, GETRAENKE, TABAKHAREN								
1	RINDFLEISCH ZUM KOCHEN, QUERRIPPE UND BRUST, MIT KNOCHEN	1 KG	112.2	112.4	111.4	110.6	-1.6	-0.7
2	RINDFLEISCH Z. SCHMOREN BZW. BRATEN, A.D.KEULE, OHNE KNOCHEN	1 KG	89.4	101.7	87.9	86.9	-1.8	2.0
3	RINDERROULADEN	1 KG	87.7	98.9	95.2	96.9	-1.4	1.8
4	RINDFLEISCH, LEND (FILET)	1 KG	114.4	113.6	115.1	114.9	1.1	-0.2
5	KALBSSCHNITZEL	1 KG	111.6	110.2	112.0	111.9	1.6	-0.1
6	SCHWEINEBAUCHFLEISCH, FRISCH	1 KG	130.3	135.6	123.1	121.3	-10.6	-1.6
7	SCHWEINEBRATEN, FRISCH, OHNE KNOCHEN	1 KG	96.4	102.9	91.4	90.9	-12.2	-1.2
8	SCHWEINEFLEISCH, KOTELETT, OHNE FILET	1 KG	106.4	116.4	96.8	97.7	-18.1	-1.1
9	LAMMFLEISCH, FRISCH, AUS DER KEULE, OHNE KNOCHEN	1 KG	109.2	111.6	108.4	109.0	-2.3	0.6
10	HASENRUECKEN (TIEFKUEHLKOST)	1 KG	114.5	115.5	114.9	114.3	-1.0	-0.6
11	PUTENSCHNITZEL, FRISCH	1 KG	98.9	98.0	84.2	82.7	-6.4	-1.6
12	BRATHAEHNCHEN, BRATFERTIG, HANDELSKL. A (TIEFKUEHLKOST)	1 KG	91.3	92.0	91.0	91.4	-0.7	0.4
13	HACKFLEISCH, HALB RIND-, HALB SCHWEINEFLEISCH, NICHT MEHR ALS 30 PROZENT FETTGEHALT	1 KG	88.8	102.7	85.5	84.3	-8.2	-1.3
14	RINDERLEBER, FRISCH	1 KG	108.0	108.9	107.6	106.7	-2.4	-0.8
15	CERVELATHURST, IA BZW. FEIN	1 KG	116.8	115.9	117.7	117.8	1.6	0.1
16	SALAMI INLAENDISCHER HERKUNFT, IA	1 KG	116.4	116.8	115.9	115.5	-0.9	-0.3
17	FLEISCHURST (BRUEHURST)	1 KG	118.2	118.6	117.2	117.1	-1.3	-0.1
18	BRATHURST, GEBRUEHT, FEIN ODER GROB	1 KG	108.9	111.7	108.6	108.4	-3.0	-0.2
19	JAGDHURST, MITTLERE QUALITAET	1 KG	112.6	113.5	111.8	112.0	-1.3	0.2
20	FEINE LEBERHURST, GUTE QUALITAET	1 KG	120.8	120.4	121.0	120.9	-0.1	-0.6
21	BOCKHURST, IN DOSEN ODER GLAESERN ZU ETWA 300 G WURSTEINMAASSE	1 KG	103.3	103.7	102.9	102.4	-1.3	-0.5
22	GEKOECHTER SCHINKEN (HINTERSCHINKEN)	1 KG	114.6	116.8	113.7	113.4	-2.9	-0.3
23	SCHINKENSPECK, MAGER	1 KG	120.1	121.1	118.3	118.6	-1.9	-0.4
24	BAUCHSPECK (ODERRFLEISCH), GERAUECHERT, MAGER	1 KG	124.5	124.0	124.6	124.0	-	-0.6
25	RINDSULASCH, IN DOSEN ZU ETWA 150 G FRISCHFLEISCHMAASSE	1 KG	97.7	97.8	87.6	88.0	0.2	0.4
26	FLEISCHSALAT, IN PACKUNGEN ZU ETWA 200 G	1 KG	101.6	101.2	101.7	101.9	0.7	0.2
27	SEEFISCH, KABELJAU (DORSCH) IM ANSCHNITT (KEIN FILET), FRISCH	1 KG	108.8	105.0	112.5	111.7	6.4	-0.7
28	SEELACHSFILET, FRISCH	1 KG	106.8	100.0	112.3	111.5	11.6	-0.7
29	ROTBARSCH-/GOLDBARSCHFILET, FRISCH	1 KG	121.7	115.8	124.1	125.1	8.9	1.6
30	SEEHECHT-/LACHS MIT/IN KRAEUTERSOSSE (SCHLEMMERFILET), IN PACKUNGEN ZU 400 G (TIEFKUEHLKOST)	400 GRAMM	94.1	91.0	96.9	96.8	9.7	0.9
31	HERINGE IN TOMATENSOSSE, IN DOSEN ZU 190-200 G	1 DOSE	103.1	102.3	103.2	103.2	0.9	-
32	DELSARDINEN OHNE HAUT UND GRAETEN (1/4 CLUB 90 MM, DOSE NETTO 125 G)	1 DOSE	102.3	100.8	103.1	103.2	2.4	0.1
33	ROLLMOPS (FEINER), IN GLAESERN ZU ETWA 250 G FISCHMAASSE	1 KG	96.5	96.3	96.7	97.0	1.8	0.3
34	MAKRELEN MIT KOPF, GERAUECHERT, AUSGEMOHLEN	1 KG	118.2	114.8	119.2	119.6	4.4	0.5
35	FISCHSTAEBCHEN, IN PACKUNGEN ZU ETWA 300 G (TIEFKUEHLKOST)	1 KG	100.9	98.6	107.2	108.3	12.1	1.0
36	FRISCHE VOLLMILCH, IN STANDFESTEN PACKUNGEN, 3,5 PROZENT FETTGEHALT	1 LITER	101.8	101.3	102.0	101.9	0.6	-0.1
37	M-MILCH, IN STANDFESTEN PACKUNGEN, 3,5 PROZENT FETTGEHALT	1 LITER	82.6	82.6	83.0	83.0	0.4	-
38	KONDENSIERTE MILCH, UNGEZUCKERT, 7,5 PROZENT FETTGEHALT, IN DOSEN ZU ETWA 340 G	340 GRAMM	96.0	96.4	96.7	96.7	-0.7	-
39	SAHNE, SUESS, IN PLASTIKBECHERN ZU ETWA 200 G, MINDESTENS 30 PROZENT FETTGEHALT	200 GRAMM	94.0	93.5	94.8	94.7	1.3	0.1
40	JOGHURT MIT FRUCHTZUSATZ, IN PLASTIKBECHERN ZU ETWA 175 G	1 KG	101.1	100.6	101.4	101.5	0.9	0.1
41	FERTIGPUDDING (Z.B. PUDDING UND SAHNE, DESSERT MIT SAHNE) IN PLASTIKBECHERN ZU ETWA 200 G	200 GRAMM	106.7	107.3	105.4	105.4	-1.8	-
42	DEUTSCHER EMMENTALER, 45 PROZENT FETT I. TR., IM ANSCHNITT ODER IM STUECK ABGEPACKT	1 KG	95.5	95.7	95.2	94.5	-1.3	-0.7
43	EDAMER ODER GOUDA, ETWA 45 PROZENT FETT I. TR., IM ANSCHNITT ODER IM STUECK ABGEPACKT	1 KG	97.4	97.7	96.6	96.8	-0.9	0.2
44	CAMBERT, ETWA 45 PROZENT FETT I. TR., ETWA 125 G	125 GRAMM	100.6	99.0	101.0	101.2	2.2	0.2
45	SPEISEQUARK, MAGERSTUFE, IN PACKUNGEN ZU 250 G	250 GRAMM	96.2	96.5	98.4	96.2	-0.3	-0.2
46	HARZER/MAINZER KAESE/HANDKAESE (SAUERMILCHKAESE)	1 KG	95.4	99.6	98.4	99.3	-0.9	-0.1
47	DEUTSCHE EIER, GUETEKL. A, GENICHTSKL. 2, IN PACKG. ZU 10 ST	10 STUECK	98.0	101.9	98.4	97.4	-4.4	1.0
48	DEUTSCHE MARKENBUTTER, IN PACKUNGEN ZU 250 G	250 GRAMM	105.9	103.6	107.1	106.8	3.2	-0.2
49	MARGARINE, PFLANZEN-MARGARINE, IN BECHERN ZU 500 G	500 GRAMM	110.5	108.4	111.6	111.9	9.2	0.3
50	DIET-MARGARINE, IN BECHERN ZU 250 G	250 GRAMM	117.8	117.1	118.3	117.8	0.6	-0.4
51	PFLANZENOEL (KEIN OLIVENOEL), IN DOSEN ODER FLASCHEN, MITTLERE QUALITAET	1 LITER	100.0	96.8	102.5	102.5	7.0	-
52	PFLANZENFETT ZUM BRATEN UND BACKEN, IN PACKUNGEN ZU 250 G, MARKENWARE	250 GRAMM	109.0	107.2	110.2	110.1	2.7	-0.1
53	SCHWEINESCHMALZ INLAENDISCHER HERKUNFT, OHNE GRIEBEN	1 KG	111.5	110.3	110.8	110.1	-0.2	-0.6
54	TAFELAPFEL	1 KG	94.0	89.0	88.8	89.4	0.4	-0.4
55	TAFELBIRNEN	1 KG	85.7	101.1	87.5	89.1	-11.9	1.8
56	WEINTRAUBEN	1 KG	88.1	93.9	50.7	81.4	-34.6	21.1
57	APFELNEN (ORANGEN)	1 KG	104.6	94.8	103.3	89.8	-0.8	-8.2
58	GRAPEFRUITS	1 KG	100.0	96.5	101.5	96.4	3.0	-2.1
59	ZITRONEN	1 KG	123.9	126.3	131.0	128.4	0.1	-2.0
60	BANANEN, NICHT UEBERREIF, MARKENWARE	1 KG	143.2	144.5	129.6	137.3	-5.0	5.9
61	KIWI	1 STUECK	118.4	104.8	118.3	107.7	2.8	-9.0
62	SUESSE MANDELN, VERPACKT, ZU ETWA 200 G	1 KG	106.4	108.3	107.1	107.4	-1.7	0.3
63	ERDNUESSE, GERUESTET, GESALZEN, IN BEUTELN ODER DOSEN ZU ETWA 200 G	1 KG	95.5	94.2	96.5	96.8	1.7	0.3
64	SULTANINEN, VERPACKT, ZU ETWA 200 G	1 KG	89.5	84.9	88.8	89.0	4.8	0.2
65	APFELMUS, IN 720 ML GLAESERN, ABFUELLGENICHT ETWA 720 ML	720 ML	106.5	108.2	106.6	106.8	-1.5	-
66	SAUERKIRSCHEN, IN 720 ML GLAESERN (Z.B. SCHATTEMMORELLEN), ABTROPFGEMICHT ETWA 350 G	350 GRAMM	122.4	119.4	124.5	124.8	4.5	0.2
67	ANANAS, IN SCHEIBEN, IN 850 ML DOSEN, ABTROPFGEMICHT ETWA 690 G	490 GRAMM	103.5	100.3	106.3	107.0	6.7	0.7
68	ERDBEEREN, IN PACKUNGEN ZU ETWA 300 G (TIEFKUEHLKOST)	1 KG	103.3	102.1	105.2	106.7	3.5	0.6
69	SPEISEKARTOFFELN, IN 2 1/2-KG-PACKG. (VORWIEGEND FESTKOCHEND ODER MEHLIG KOCHEND), HANDELSKLASSE I	2,5 KG	259.0	196.7	233.9	254.5	36.3	8.8
70	POMES FRITES VORFRIERT, IN PACKUNGEN ZU ETWA 1 KG (TIEFKUEHLKOST)	1 KG	107.5	105.8	108.8	110.9	5.0	1.0
71	KARTOFFELCHIPS, IN PACKUNGEN ZU ETWA 150 G	150 GRAMM	97.6	97.4	96.2	98.1	-1.3	-0.1
72	BLUMENKOHLE	1 KG	68.3	76.4	65.6	60.9	18.0	38.6
73	WEISSKOHLE	1 KG	76.4	70.4	73.4	74.3	5.5	1.2
74	WIRTSCHAFTSKOHLE	1 KG	98.4	85.2	86.4	86.7	12.3	10.8
75	CHINAKOHL	1 KG	82.0	78.8	76.5	80.4	2.0	5.1

FUSSNOTEN SIEME SEITE 106.

NEUE LAENDER UND BERLIN-OST

2 MESSZAHLEN AUSGEWAHLTER GUETER *) DER LEBENSHALTUNG

1991 = 100

LFD. NR.	GUETERBESCHREIBUNG	EINHEIT	1988 JD	1997			VERAENDERUNG DEZ 1998 GEGENUEBER DEZ 1997 IN PROZENT	
				1998			DEZ	NOV
				NOV	DEZ	DEZ		
76	KOPFSALAT	1 KG	83.2	112.4	111.2	114.4	1.8	2.9
77	LAUCH (PORREE)	1 KG	85.6	69.4	73.5	97.6	40.6	32.8
78	TOMATEN	1 KG	81.2	75.9	96.2	84.4	11.2	-12.3
79	GRUENE PAPRIKASCHOTEN	1 KG	112.4	94.7	95.0	97.1	2.5	2.2
80	SALATGURKEN	1 KG	79.3	59.9	73.7	72.6	21.0	-1.6
81	ZWIEBELN	1 KG	114.2	92.3	88.6	90.5	-2.0	2.1
82	CHAMPIGNONS, FRISCH, IN KLEINEN BEHAELTERN ZU ETWA 250 G ODER LOESE	1 KG	84.9	93.4	94.1	95.9	2.7	1.9
83	MOHRRUEBEN (SPEISEMOEHREN, GELBE RUEBEN, WURZELN)	1 KG	93.1	77.0	84.7	94.7	23.0	11.8
84	RAHMSPINAT, IN PACKUNGEN ZU ETWA 450 G (TIEFKUEHLKOST)	1 KG	91.6	91.4	91.1	91.8	0.4	0.8
85	ROTKOHL, IN 720 ML GLAESERN, TAFELFERTIG, MARKENWARE, ABTROPFGEWICHT ETWA 650 G	650 GRAMM	100.4	99.5	99.8	100.0	0.6	0.2
86	DELIKATESSGURKEN (NICHT IN SCHEIBEN), IN 720 ML GLAESERN, ABTROPFGEWICHT ETWA 360 G	360 GRAMM	96.8	96.9	96.8	97.0	0.1	0.2
87	SAUERKRAUT, IN 850 ML DOSEN, MARKENWARE, ABTROPFGEWICHT ETWA 770 G	770 GRAMM	97.2	98.2	97.0	96.7	-1.5	-0.3
88	CHAMPIGNONS, I. MAHL, IN 425 ML DOSEN ODER 314 ML GLAESERN, ABTROPFGEWICHT ETWA 230 G	230 GRAMM	94.7	94.1	94.8	94.6	0.5	-0.2
89	JUNGE ERBSEN, SEHR FEIN, IN 850 ML DOSEN ODER 720 ML GLAESERN, ABTROPFGEWICHT ETWA 560 G	560 GRAMM	95.9	97.2	95.0	94.7	-2.6	-0.3
90	ERBSEN MIT KAROTTEN (MOEHREN), IN 850 ML DOSEN ODER 720 ML GLAESERN, ABTROPFGEWICHT ETWA 560 G	560 GRAMM	100.2	100.4	99.1	98.8	-1.6	-0.3
91	GRUENE BOHNEN (BRECHBOHNEN), IN 850 ML DOSEN ODER 720 ML GLAESERN, ABTROPFGEWICHT ETWA 490 G	490 GRAMM	98.3	98.1	97.8	98.1	-	0.3
92	STANGENSPIRGEL, IMPORTWARE, IN 470 ML DOSEN ODER 370 ML GLAESERN, ABTROPFGEWICHT ETWA 205 G	205 GRAMM	76.8	76.3	76.6	76.7	0.5	0.1
93	TOMATENMARK, IN TUBEN ZU ETWA 200 G	200 GRAMM	100.2	101.0	100.0	100.2	-0.8	0.2
94	LINSEN, IN PACKUNGEN ZU ETWA 500 G	1 KG	96.1	95.9	96.0	96.1	0.2	0.1
95	WEISSBROT	500 GRAMM	115.7	115.3	115.4	115.7	0.3	0.3
96	TOASTBROT, IN SCHEIBEN, IN PACKUNGEN ZU 500 G	500 GRAMM	96.4	96.6	96.4	96.3	-0.3	-0.1
97	ORTSUEBLICHES ROGGENBROT	1 KG	113.3	113.4	113.6	113.4	-	-0.2
98	KOERNERBROT	1 KG	108.5	106.5	106.8	106.7	0.2	-0.1
99	MISCHBROT	1 KG	111.2	111.0	111.3	111.4	0.4	0.1
100	SCHNITTBROT, ROGGEN-VOLLKORNBROT, IN PACKUNGEN ZU 500 G	500 GRAMM	100.9	101.6	100.2	100.3	-1.3	0.1
101	ROGGEN-KNAECKEBROT, IN PACKUNGEN ZU ETWA 200 ODER 250 G	1 KG	90.9	90.2	91.1	91.5	1.4	0.4
102	BROETCHEN, SEMMEL (NUR WASSERWARE)	1 KG	122.1	121.5	122.2	122.4	0.7	0.2
103	TORTENBODEN (F. OBSTBELAG), BISKUIT, DURCHMESSER ETWA 28 CM	1 STUECK	100.6	100.6	100.6	100.6	-	-
104	KAESESAHNORTE, HOEHE ETWA 6 CM, DURCHMESSER ETWA 28 CM	1 TORTE	109.2	108.9	109.8	109.4	0.5	-0.4
105	HEFEGEBAECK (Z.B. HOERNCHEIN, WICKELCHEN, PLUNDER)	1 KG	118.2	115.8	116.5	116.3	0.4	-0.2
106	SANDKUCHEN, IN KASTENFORM, OHNE SCHOKOLADENBUSS, ETWA 500 G	500 GRAMM	104.7	104.8	104.5	104.6	-0.2	0.1
107	ZWIEBACK, IN PACKUNGEN ZU ETWA 225 G, MARKENWARE	1 KG	107.6	106.6	109.1	108.6	1.8	-0.5
108	BUTTERKEKS (UNGEFUELLT), IN PACKUNGEN ZU ETWA 200 G, MARKENWARE	200 GRAMM	96.4	98.8	98.1	98.2	-0.6	0.1
109	SALZSTAEBCHEN, IN PACKUNGEN ZU ETWA 250 G	250 GRAMM	103.5	102.6	105.3	105.4	2.7	0.1
110	ZUCKER, FEIN (EG-KATEGORIE I), IN PACKUNGEN ZU 1 KG	1 KG	97.0	96.9	96.9	97.4	0.5	0.5
111	KAKAO-SCHNELLGETRAENK, PULVERISIERT, IN PACKUNGEN ZU ETWA 800 G	800 GRAMM	101.8	101.0	101.9	101.9	0.9	-
112	VOLLMILCH-SCHOKOLADE, IN TAFELN, UNGEFUELLT, MARKENWARE	100 GRAMM	94.7	90.8	95.6	96.0	5.7	0.4
113	PRALINEN, IN PACKUNGEN ZU ETWA 200-250 G, MARKENWARE	1 KG	114.7	113.7	115.0	115.0	1.1	-
114	FRUCHTBOMBONS, UNGEFUELLT, EINZELN VERPACKT, IN BEUTELN ZU 150-250 G	1 KG	98.5	98.9	99.7	99.9	1.0	0.2
115	EISCREME, VANILLE, SCHOKOLADE ODER ERDBEERE, HAUSHALTPACKUNG ZU ETWA 1000 ML	1000 ML	95.4	94.1	96.0	95.6	1.6	-0.4
116	BIENENHONIG, IN GLAESERN ZU 500 G, MITTLERE QUALITAET	500 GRAMM	110.4	107.6	112.0	112.1	4.2	0.1
117	ERDBEER-KONFITURE, IN GLAESERN ZU 450 G	1 GLAS	112.6	110.5	114.8	116.4	5.3	1.4
118	KAKAOMALTIKER BROTAUFSTRICH, Z.B. NUSS-NOUGATCREME MIT KAKAO, IN GLAESERN ZU 400 G	400 GRAMM	96.2	94.6	95.6	95.7	1.2	0.1
119	WEIZENMEHL, TYPE 405, IN PACKUNGEN ZU 1 KG	1 KG	86.9	85.3	84.4	84.3	-1.2	-0.1
120	HAFFERFLOCKEN, IN PACKUNGEN ZU ETWA 500 G, MARKENWARE	1 KG	94.6	94.6	93.8	93.8	-0.8	-
121	LANGKORNGREIS, PARBOILED, IN PACKUNGEN ZU 500 G	500 GRAMM	104.5	103.6	105.0	105.2	1.5	0.2
122	WEIZENGRIESS, IN PACKUNGEN ZU 500 G	500 GRAMM	107.6	106.6	108.0	107.8	1.1	-0.2
123	EIERNUDELN, IN PACKUNGEN ZU ETWA 250 G, MARKENWARE	250 GRAMM	97.4	95.8	98.0	97.9	2.1	-0.1
124	FERTIGE SUPPEN IN BEUTELN, Z.B. RINDFLEISCHSUPPE, BEUTEL FUER 4 TELLER	1 BEUTEL	103.6	103.6	102.1	103.1	-0.5	1.0
125	PUDDINGPULVER ZUM KOCHEN, VANILLEGESCHMACK, IN BEUTELN FUER 1/2 L MILCH, IN PACKG. ZU ETWA 3 ODER 5 STUECK, MARKENWARE	15 BEUTEL	99.0	99.3	98.5	99.1	-0.2	0.6
126	SPEISESTAERKE, IN PACKUNGEN ZU ETWA 400 G, MARKENWARE	1 KG	109.0	102.2	103.0	103.9	1.1	0.3
127	CORNFLOCKES, IN PACKUNGEN ZU ETWA 375 G	1 KG	99.9	99.8	99.2	99.7	-0.1	0.6
128	GEMAHLENER WEISSER PFEFFER, IN BEUTELN ZU ETWA 80 - 100 G FUELLGENICHT	100 GRAMM	114.2	109.4	116.4	116.3	6.3	-0.1
129	PAPRIKA, IN BEUTELN ZU ETWA 80 - 100 G FUELLGENICHT, EDELSUESS	100 GRAMM	122.0	116.9	124.2	124.0	6.1	-0.2
130	SPEISESALZ, OHNE ZUSAETZE, IN PACKUNGEN ZU 500 G	500 GRAMM	105.8	103.4	106.7	107.5	4.0	0.7
131	BRANNTHEINESSIG, IN FLASCHEN ZU ETWA 0,75 L	0,75 LITER	101.2	101.7	99.5	99.8	-2.1	0.1
132	SUPPENHAERZE, IN FLASCHEN ZU 250 G	250 GRAMM	120.2	118.5	120.3	119.5	0.8	-0.7
133	TOMATENKETCHUP, IN FLASCHEN ZU ETWA 500 ML	500 ML	102.9	101.6	103.8	103.8	2.3	0.1
134	SALATHAYONNAISE, ETWA 50 PROZENT FETTGEHALT, IN GLAESERN ZU 250 G	250 GRAMM	111.1	108.6	112.0	112.1	2.4	0.1
135	SUESSTOFF-TABLETTEN, IN PACKUNGEN ZU ETWA 650 STUECK	1000 ST	96.9	96.9	96.5	96.6	-0.3	0.1
136	BACKPULVER, IN PACKUNGEN ZU ETWA 3 ODER 6 BEUTELN	6 BEUTEL	98.3	98.3	98.0	98.3	-	0.3
137	SENF, IN GLAESERN ZU ETWA 250 ML	250 ML	103.7	103.1	104.3	104.3	1.2	-
138	BABY-MILCHNAHRUNG, PULVERFORM, IN PACKUNGEN ZU ETWA 1 KG	1 KG	100.9	102.1	100.2	100.1	-2.0	-0.1
139	KINDERKOST, SAEUGLINGSNAHRUNG, GEMUESE MIT FLEISCH, PUERTIERT, IN GLAESERN ZU 190 G	190 GRAMM	107.8	107.4	107.9	107.7	0.3	-0.2
140	SUPPE IN DOSEN, GUTE QUALITAET, Z.B. OCHSENSCHWANZSUPPE, DOSE ZU ETWA 400 ML INHALT	1 LITER	98.1	98.2	97.5	96.9	-1.3	-0.6
141	EIER-RAVIOLI MIT PASTETENFUELLUNG IN TOMATENSOSSE, IN DOSEN	850 ML	97.3	97.6	97.3	97.3	-0.3	-
142	PIZZA, IN PACKUNGEN ZU ETWA 300 G (TIEFKUEHLKOST)	1 KG	106.7	106.3	106.7	106.8	0.5	0.1
143	APFELSAFT, IN 0,7- ODER 1-L-FLASCHEN (OHNE FL.-PFAND) ODER IN STANDFESTEN PACKUNGEN, MITTL. QUALITAET	1 LITER	97.2	97.1	98.0	97.4	0.3	-0.6
144	ORANGENSAFT, IN 0,7- ODER 1-L-FLASCHEN (OHNE FLASCHENPFAND) ODER IN STANDFESTEN PACKUNGEN, KEINE REFORMHAUSHARE	1 LITER	93.2	90.8	96.9	96.8	6.6	-0.1
145	JOHANNISBEERNEKTAR, SCHWARZ, NICHT AUS KONZENTRAT, SUESSMOST, IN 0,7-L-FLASCHEN (OHNE FLASCHENPFAND) ODER IN STANDFESTEN PACKUNGEN, KEINE REFORMHAUSHARE	0,7 LITER	-	-	-	-	-	-

FUSSNOTEN SIEME SEITE 105.

NEUE LÄNDER UND BERLIN-OST

2 MESSZAHLEN AUSGEWÄHLTER QUETER *) DER LEBENSHALTUNG

1981 = 100

LFD. NR.	QUETERBESCHREIBUNG	EINHEIT	1988	1987	1986		VERÄNDERUNG DEZ 1988 GEGENÜBER DEZ 1987 IN PROZENT	
			JD	DEZ	NOV	DEZ	DEZ 1987	NOV 1988
146	KAROTTensaFT, ETWA 0,5 L	1 LITER	94.4	92.9	94.8	94.8	2.0	-
147	MINERALWASSER, 1 KASTEN MIT 12 X 0,7-L-FLASCHEN (OHNE PFAND)	1 KASTEN	104.1	104.1	103.6	103.4	-0.7	-0.2
148	ERFRISCHUNGSGETRÄNK, MIT FRUCHTSAFTZUSÄTZEN, KOHLENSÄUREHALTIG, 1 KASTEN MIT 12 X 0,7-L-FLASCHEN (OHNE PFAND)	1 KASTEN	105.4	105.6	105.0	104.4	-1.1	-0.6
149	ERFRISCHUNGSGETRÄNK, KOFFEINHALTIG (OHNE FRUCHTSAFTZUSÄTZE), IN 1-L-FLASCHEN (OHNE FLASCHENPFAND)	1 LITER	103.9	103.1	104.4	104.7	1.6	0.3
150	PFEFFERMINZTEE, IN AUFGUSSBEUTELN ZU JE 2,5 G, IN PACKUNGEN ZU ETWA 20 / 25 BEUTELN	25 BEUTEL	119.8	118.0	119.6	119.1	0.1	-0.4
151	BOHNENKAFFEE, GEMAHLEN, IN PACKUNGEN ZU 500 G, MITTLERE QUALITÄT	500 GRAMM	129.0	130.5	126.9	121.3	-7.0	-4.4
152	BOHNENKAFFEE, ENTKOFFEINIERT, GEMAHLEN, IN PACKS. ZU 500 G	500 GRAMM	124.4	126.1	122.8	120.5	-4.4	-1.9
153	INSTANT-BOHNENKAFFEE, IN GLÄSERN ZU 100 G	100 GRAMM	125.4	125.7	123.5	123.7	-1.6	0.2
154	SCHWARZER CEYLON-TEE (ORANGE-PEKOE), IN PACKUNGEN ZU 100 G, MITTLERE QUALITÄT	100 GRAMM	106.9	105.6	108.1	108.0	2.4	-0.1
155	SCHWARZER TEE, IN AUFGUSSBEUTELN ZU JE 1,75 G, IN PACKUNGEN ZU ETWA 20 / 25 BEUTELN	25 BEUTEL	112.9	111.4	113.6	113.3	1.7	-0.3
156	WEINBRAND, IN 0,7-L-FLASCHEN, GUTE QUALITÄT	0,7 LITER	100.0	98.7	99.9	99.5	-0.2	-0.4
157	KORN (32 PROZENT VOL.) ODER KORNBRAND (37,5 PROZENT VOL.), IN 0,7-L-FLASCHEN	0,7 LITER	97.3	96.7	98.6	96.7	-	0.1
158	KRAUTERLIKOER, INLÄNDISCH, MIT MINDESTENS 30 PROZENT ALKOHOLGehALT, IN 0,7-L-FLASCHEN, MARKENWARE	0,7 LITER	106.4	104.8	106.4	106.3	0.5	-0.1
159	SCOTCH WHISKY, IN 0,7-L-FLASCHEN, GUTE IMPORTWARE	0,7 LITER	103.2	103.7	102.6	102.4	-1.3	-0.2
160	FLASCHENBIER, GAENIGIGE SORTE, 11-14 PROZENT STAMMURZER-GEHALT, IN 0,33- ODER 0,5-L-FLASCHEN (OHNE FLASCHENPFAND)	0,5 LITER	108.4	107.8	108.5	108.4	0.8	-0.1
161	FLASCHENBIER, ALKOHOLFREI, 0,5-L-FLASCHE (OHNE FLASCHENPFAND)	0,5 LITER	104.1	103.8	104.1	104.0	0.2	-0.1
162	WEISSWEIN, INLÄNDISCH, QUALITÄTSEIN MIT AMTLICHER PRÜFNR. (QBA-WEIN), IN 0,75-L-FLASCHEN, LETZTER JAHRGANG	0,75 LITER	106.0	105.0	106.0	106.0	1.0	-
163	ROTW EIN, AUSLÄNDISCH, TAFELWEIN, IN 0,75- ODER 1-L-FLASCHEN	1 LITER	100.3	98.0	101.4	101.1	3.2	-0.3
164	DEUTSCHER SEKT (KEIN OBSTCHAUMWEIN), EINSCHL. SEKTSTEUER, IN 0,75-L-FLASCHEN, MARKENWARE	0,75 LITER	100.1	98.8	100.0	98.6	-0.2	-0.4
165	TABAK, FEINSCHNITT, GAENIGIGE PREISLAGE	40 GRAMM	131.8	130.2	132.6	132.6	1.8	-
BEKLEIDUNG, .SCHUHE								
166	STRASSENZUG FÜR HERREN, ZWEITEILIG, REINE SCHURWOLLE (IWS), VORDERHOSENFUTTER, GUTE VERARBEITUNG, GR. 50	1 STUECK	102.5	102.3	103.3	103.0	0.7	-0.3
167	STRASSENZUG FÜR HERREN, ZWEITEILIG, MISCHEWEBE AUS ETWA 55 PROZENT SYNTHETISCHER FASER UND ETWA 45 PROZENT REINER SCHURWOLLE, MITTLERE QUALITÄT, GR. 50	1 STUECK	103.5	103.4	103.9	103.5	0.1	-0.4
168	HERREN-SAKKO, BLAZER, REINE SCHURWOLLE (IWS), GUTE VERARBEITUNG, GR. 50	1 STUECK	103.2	104.1	102.9	102.8	-1.2	-0.1
169	HERREN-LEDERJACKE, NAPPALEDER, SPORTLICH-GERADER SCHNITT, GEFÜETTERT, GR. 50	1 STUECK	96.4	97.8	96.3	95.4	-2.5	-0.9
170	HERREN-HOSE, MISCHEWEBE, MITTLERE QUALITÄT, GR. 50	1 STUECK	104.9	105.4	106.1	106.1	0.7	-
171	HERREN-MANTEL, SPORTLICH, MISCHEWEBE ODER BAUMWOLLE, MITTLERE QUALITÄT, GR. 50	1 STUECK	101.8	104.2	103.2	103.5	-0.7	0.3
172	HERREN-PULLOVER MIT LANGEN ÄRMELN, MISCHEWEBE, MITTLERE QUALITÄT, GR. 50	1 STUECK	106.1	106.8	107.3	107.5	0.8	0.2
173	HERREN-PULLI ODER SWEAT-SHIRT, MISCHEWEBE, GR. 50	1 STUECK	103.7	104.5	104.7	104.7	0.2	-
174	BERUFSSANZUG, OVERALL, KOEPER ODER DRELL, INDANTHREN, SANFOR, GR. 50	1 STUECK	109.4	107.6	111.6	111.6	3.7	-
175	DAMEN-KOSTÜM, REINE SCHURWOLLE (IWS), GANZ AUF TAFT GEFÜETTERT, KLASSISCHE FORM MIT VARIANTEN ENTSPRECHEND DER MODE, GUTE VERARBEITUNG, GR. 42	1 STUECK	97.6	98.5	97.3	97.4	-1.1	0.1
176	DAMEN-KLEID MIT LANGEN ÄRMELN, ZWEITEILIG (JACKE UND ROCK), REINE SCHURWOLLE (IWS), GEFÜETTERT, MOEGLICHTST GLATTER STIL, GUTE VERARBEITUNG, GR. 42	1 STUECK	100.8	100.9	101.1	101.2	0.3	0.1
177	DAMEN-KLEID MIT HALBEN ODER LANGEN ÄRMELN, 1- ODER 2-TEILIG MISCHEWEBE, OHNE BESONDERE APPLIKATIONEN, GERADER SCHNITT UND GUTE VERARBEITUNG, GUTE QUALITÄT, GR. 42	1 STUECK	97.9	97.6	98.6	98.7	2.2	0.1
178	DAMEN-ROCK, MISCHEWEBE, AUF TAFT GEFÜETTERT, MITTLERE QUALITÄT, GR. 42	1 STUECK	96.4	96.7	96.1	96.1	-0.6	-
179	JEANSHOSE FÜR DAMEN, BAUMWOLLE, KOEPER, ETWA INCH-GR. 30/30 ODER DEUTSCHE GR. 40	1 STUECK	106.4	106.2	106.9	106.9	0.7	-
180	DAMEN-HOSE, LANG, MISCHEWEBE MIT WOLLE, GUTE VERARBEITUNG, GR. 42	1 STUECK	103.0	103.6	103.2	103.3	-0.3	0.1
181	MEMOBLUSE MIT LANGEN ÄRMELN, BAUMWOLLE, PFLEGELEICHT, GR. 42	1 STUECK	97.5	98.2	96.4	98.2	-	-0.2
182	DAMEN-MANTEL, WOLLE, OHNE ZUSÄTZLICHEN FELLBESATZ, KLASSISCHE FORM, MITTLERE QUALITÄT, GR. 42	1 STUECK	92.7	93.8	93.8	93.8	-	-
183	DAMEN-PULLOVER MIT LANGEN ÄRMELN, MISCHEWEBE, MITTLERE BIS LEICHTE QUALITÄT, GR. 42	1 STUECK	102.6	104.5	103.5	103.6	-0.9	0.1
184	KLEIDERSCHÜRZE OHNE ÄRMEL, NORMALE LÄNGE, BAUMWOLLE, PFLEGELEICHT, MITTLERE QUALITÄT, GR. 42	1 STUECK	107.2	106.4	107.7	107.7	1.2	-
185	ANDRAK (PARKA) MIT KAPUZE, FÜR KNABEN, MISCHEWEBE, MITTLERE QUALITÄT, GR. 152	1 STUECK	98.2	98.7	100.1	99.9	1.2	-0.2
186	JEANS (NIETENHOSE) FÜR KNABEN, BAUMWOLLE, KOEPER, GR. 152	1 STUECK	100.7	100.2	101.8	102.0	1.8	0.2
187	SWEAT-SHIRT FÜR KNABEN (BAUMWOLLE), GR. 152	1 STUECK	104.1	106.2	105.1	105.1	-1.0	-
188	MÄDCHEN-KLEID MIT HALBEN ODER LANGEN ÄRMELN, BAUMWOLLE OD. MISCHEWEBE, GERADER SCHNITT UND GUTE VERARBEITUNG, MITTLERE QUALITÄT, GR. 128	1 STUECK	94.2	95.8	94.3	94.2	-1.7	-0.1
189	JOGGING- ODER SPORTANZUG, ZWEITEILIG, AUS SYNTHETISCHER FASER ODER BAUMWOLLE, GUTES ELASTISCHES MATERIAL, GUTE VERARBEITUNG, GR. M	1 STUECK	100.6	100.7	100.8	100.9	0.2	0.1
190	BADEMANTEL FÜR HERREN, FROTTEE, BAUMWOLLE, GUTE QUALITÄT, GR. 50	1 STUECK	101.9	101.6	102.1	101.9	0.3	-0.2
191	SPORTHOSE FÜR KNABEN, KURZ, GR. 140	1 STUECK	108.9	108.1	110.4	110.5	2.2	0.1
192	HERREN-OBERHEND, REINE BAUMWOLLE, PFLEGELEICHT, GUTE QUALITÄT, GR. 40	1 STUECK	100.1	99.9	100.1	100.1	0.2	-
193	HERREN-OBERHEND, MISCHEWEBE, MITTLERE QUALITÄT, GR. 40	1 STUECK	106.5	106.4	106.6	106.9	1.4	0.3

FUSSNOTEN SIEHE SEITE 105.

NEUE LAENDER UND BERLIN-OST

2 MESSZAHLEN AUSGEWAHLTER GUETER *) DER LEBENSHALTUNG

1991 = 100

LFD. NR.	GUETERBESCHREIBUNG	EINHEIT	1998	1997	1998		VERAENDERUNG	
			JD	DEZ	NOV	DEZ	DEZ 1997	NOV 1998
							IN PROZENT	
194	HERREN-UNTERHEMD OHNE ARM, BAUMWOLLE, MITTLERE QUALITAET, GR.5	1 STUECK	113.5	112.2	114.1	114.3	1.9	0.2
195	HERREN-UNTERHOSE, SLIP, MIT BREITEM MEICHELASTIKBUND, BAUMWOLLE, MARKENWARE, GR. 6	1 STUECK	107.7	106.8	108.6	109.6	2.6	0.9
196	HOSENKORSELETT, VOLLELASTISCH, SYNTHETISCHE FASER, VERSTAERKT, SPITZENEINSATZ, CUP 8, GR. 80	1 STUECK	-	-	-	-	-	-
197	MIEDERHOESCHEN, VOLLELASTISCH, SYNTHETISCHE FASER, VERSTAERKT, SPITZENEINSATZ, GR. 75	1 STUECK	107.7	106.6	109.0	109.1	2.3	0.1
198	DAMEN-NACHTHEMD, BAUMWOLLE (EVTL. MISCHGEBE), GUTE QUALITAET, GR 42	1 STUECK	104.1	105.0	103.7	104.5	-0.5	0.8
199	DAMEN-UNTERHEMD, BAUMWOLLE, MITTLERE QUALITAET, GR. 42	1 STUECK	109.3	108.5	110.1	110.1	1.5	-
200	DAMEN-SLIP, BAUMWOLLE, GUTE QUALITAET, GR. 42	1 STUECK	110.9	109.0	112.8	113.1	3.8	0.3
201	KNABEN-PULLI ODER T-SHIRT, BAUMWOLLE, PFLEGELEICHT, GR. 152	1 STUECK	100.3	102.1	101.5	101.6	-0.5	0.1
202	KNABEN-SCHLAFANZUG, BAUMWOLLE (GGF. MISCHGEBE), GR. 152	1 STUECK	102.7	102.8	103.0	103.1	0.3	0.1
203	MAEDCHEN-GARNITUR, ZWEITEILIG, BAUMWOLLE, MITTLERE QUALITAET, GR. 128	1 GARNITUR	115.0	115.1	115.3	115.5	0.3	0.2
204	STRAMPELANZUG, BAUMWOLLE ODER MISCHFASER, MITTLERE QUALITAET, GR. 68	1 STUECK	110.9	110.5	112.7	111.9	1.3	-0.7
205	HERREN-KNIESTRUEMPFE, BAUMWOLLE MIT SYNTHETISCHER FASER, GR. 42	1 PAAR	-	-	-	-	-	-
206	HERREN-SOCKEN, KURZ, WOLLE BZW. BAUMWOLLE MIT SYNTHETISCHER FASER, GR. 43-46	1 PAAR	112.5	110.7	113.5	113.7	2.7	0.2
207	DAMEN-FEINSTRUMPFHOSE, MIT ZWICKEL, SYNTHETISCHE FASER, I. WAHL, GR. 42/44	1 STUECK	112.6	111.8	113.3	113.2	1.3	-0.1
208	KINDER-STRUEMPFE, KNIESTRUEMPFE, SYNTHETISCHE FASER MIT WOLLE BZW. BAUMWOLLE, GR. 27-30	1 PAAR	111.7	111.2	113.1	113.0	1.6	-0.1
209	KINDER-STRUMPFHOSE, MISCHGEBE, MITTLERE QUALITAET, GR. 110-128	1 STUECK	106.3	105.7	108.2	108.1	2.3	-0.1
210	HERREN-HUT, HAARFILZ, MITTLERE QUALITAET	1 STUECK	108.5	109.0	108.1	108.1	-0.8	-
211	HERREN-HANDSCHUHE, LEDER, GR. 8	1 PAAR	114.4	114.5	115.9	115.1	0.6	-0.7
212	DAMEN-HANDSCHUHE, NAPPALÉDER, GUTE VERARBEITUNG, GR. 7	1 PAAR	115.6	115.4	116.7	116.1	0.6	-0.5
213	DAMEN-KLEIDERSTOFF, UNI, HOCHVEREDELTE BAUMWOLLE, PFLEGELEICHT, MITTLERE QUALITAET, 150 CM BREIT	1 METER	105.6	104.4	106.7	106.4	1.9	-0.3
214	DAMEN-KLEIDERSTOFF, UNI, MISCHGEBE, MITTLERE QUALITAET, 140 CM BREIT	1 METER	-	-	-	-	-	-
215	FUTTERTAFT, UNI, CHEMIEFASER (ZELLULOSE ODER SYNTHETISCHE FASER), PFLEGELEICHT, CA. 140 CM BREIT	1 METER	120.8	118.1	122.4	121.8	3.1	-0.5
216	STRICKBARN, MISCHBARN, FARBIG, GUTE QUALITAET	50 GRAMM	108.0	106.8	108.2	108.8	1.9	0.6
217	MASCHINENGARN, 200/4-FACH, STAERKE 40, WEISS	1 ROLLE	110.8	109.4	111.8	111.9	2.3	0.1
218	REISSVERSCHLUSS AUS SYNTHETISCHEM MATERIAL ODER METALL, LAENGE ETWA 20 CM	1 STUECK	116.8	115.9	117.7	118.1	1.9	0.3
219	GUMMITBAND, GEHEBT, STANDARDQUALITAET, SCHMAL, ZU ETWA 10 M LAENGE	10 METER	97.4	96.7	97.6	97.4	0.7	-0.1
220	HERREN-SCHNURHALBSCHUHE, WERTVOLLE AUSFUEHRUNG, KLASSISCHE FORM, BRAND- UND LAUFSOHLEN AUS LEDER, GR. 42	1 PAAR	105.7	104.9	106.3	106.5	1.5	0.2
221	HERREN-SLIPPER, MITTLERE QUALITAET, OBERTEIL AUS LEDER, LAUFSOHLEN AUS GUMMI ODER SYNTHETISCHEM MATERIAL, GR. 42	1 PAAR	107.5	107.2	108.9	109.0	1.7	0.1
222	DAMEN-SPORTHALBSCHUHE, MITTLERE QUALITAET, OBERMATERIAL AUS LEDER, LAUFSOHLEN AUS GUMMI ODER SYNTHETISCHEM MATERIAL, GR. 38	1 PAAR	109.9	108.8	111.4	111.4	2.4	-
223	DAMEN-PUMPS, KLASSISCHE AUSFUEHRUNG, WERTVOLLES OBERMATERIAL, LEDERSOHLNEN, GR. 38	1 PAAR	107.9	107.5	109.0	108.9	1.3	-0.1
224	KINDER-SCHNURHALBSCHUHE, OBERMATERIAL AUS LEDER, LAUFSOHLEN AUS GUMMI, GR. 36	1 PAAR	101.3	101.1	101.5	101.3	0.2	-0.2
225	KLEINKINDER-SCHNURHALBSCHUHE, OBERMATERIAL AUS LEDER, LAUFSOHLEN AUS GUMMI ODER SYNTHETISCHEM MATERIAL, GR. 26	1 PAAR	101.7	101.5	102.4	101.8	0.3	-0.6
226	KINDER-SCHLUPF-HAUSSCHUHE, OBERTEIL AUS STOFF, SOHLE AUS SYNTHETISCHEM MATERIAL, GR. 30	1 PAAR	108.9	108.9	109.9	109.9	0.9	-
227	TENNIS-/TRAININGS- ODER JOGGINGSCHUHE, GR. 42	1 PAAR	107.4	108.0	108.0	108.1	0.1	0.1
228	FUSSBALLSTIEFEL, GUTES RINDOKLEDER, ANVULKANISIERTE NOCKENSCHLE, MITTLERE QUALITAET, GR. 42	1 PAAR	110.9	111.1	111.1	110.9	-0.2	-0.2
229	SCHNURSENKEL FUER HERREN-HALBSCHUHE, ETWA 60 CM LANG	1 PAAR	120.0	118.5	121.0	121.1	2.2	0.1
230	AENDERUNGSSCHNEIDERARBEIT, KUERZEN EINER HERRENHOSE	1 MAL	132.2	131.0	132.7	132.7	1.3	-
231	BESOHLEN MIT LEDERSOHLNEN, EIN PAAR HERRENSCHUHE, GR. 43	1 MAL	137.1	133.8	138.3	138.8	3.7	0.4
232	BESOHLEN MIT WERKSTOFFSOHLNEN (GLATT), EIN PAAR HERRENSCHUHE, GR. 43	1 MAL	-	-	-	-	-	-
233	ABSATZ FUER EIN PAAR DAMENSCHUHE ERSETZEN, WERKSTOFFABSATZ	1 MAL	125.7	123.4	127.4	127.6	3.4	0.2
WOHNUNGSMIETEN, ENERGIE								
MIETE FUER EINE ABGESCHLOSSENE WOHNUNG MIT KUECHE								
ALTBAUWOHNUNGEN, BIS 1948 ERBAUT								
234	2-3-RAUM-WOHNUNG OHNE BAD, EINZELRAUMHEIZUNG	MTS.-MIETE	-	-	-	-	-	-
235	2-3-RAUM-WOHNUNG MIT BAD/DUSCHE, EINZELRAUMHEIZUNG	MTS.-MIETE	507.3	503.5	508.9	509.0	1.1	-
NEUBAUWOHNUNGEN, 1949 UND SPAETER ERBAUT								
236	2-3-RAUM-WOHNUNG MIT BAD, EINZELRAUMHEIZUNG	MTS.-MIETE	505.3	501.9	507.1	507.3	1.1	-
237	2-3-RAUM-WOHNUNG MIT BAD, ZENTRALHEIZUNG	MTS.-MIETE	449.8	447.9	451.6	451.6	0.8	-
ELEKTRISCHER STROM, HAUSHALTSBEDARF, ARBEITS-, LEISTUNGS- UND VERRECHNUNGSPREIS BEI EINEM MONATSVERBRAUCH VON								
238	75 kWh	75 kWh	113.7	112.2	114.2	114.2	1.8	-
239	200 kWh	200 kWh	121.8	120.1	122.3	122.3	1.8	-
240	325 kWh	325 kWh	125.6	123.8	125.9	126.0	1.8	0.1
241	1275 kWh, DAVON 950 kWh NACHTSTROM	1275 kWh	132.2	130.6	132.7	132.7	1.6	-
GAS, MIT GRUND-(VERRECHNUNGS-) UND ARBEITSPREIS, FUER EINE WOHNUNG MIT KUECHE, GUNSTIGSTER TARIF, BEI EINER ABNAHMENMENGE VON ... kWh								
242	1000 kWh	MONATLICH	71.7	73.7	71.1	71.1	-3.5	-
243	1600 kWh	MONATLICH	70.8	72.2	70.2	70.2	-2.8	-
244	2300 kWh	MONATLICH	79.5	81.1	78.8	78.8	-2.8	-
245	FLUESSIGGAS, FUELLUNG EINER 11-KG-FLASCHE	1 FUELLUNG	114.1	113.6	114.4	114.4	0.7	-
246	EXTRA LEICHTES HEIZOEL, BEI ABNAHME VON 3000 L (TANKWAERE)	1 HL	90.1	107.8	84.6	82.6	-23.4	-2.4
247	STEINKOEHLENBRIKETS, INLAENDISCHER HERKUNFT, BEI ABNAHME VON ETWA 1000 KG, FREI KELLER	100 KG	130.6	132.6	129.4	129.6	-2.3	0.2
248	ZECHENBRECHKOKS 3, INLAENDISCHER HERKUNFT, BEI ABNAHME VON ETWA 3000 KG, FREI KELLER	100 KG	-	-	-	-	-	-
249	BRALINKOEHLENBRIKETS, BEI ABNAHME VON ETWA 1000 KG, FREI KELLER	100 KG	141.5	141.7	144.0	144.6	2.0	0.4
250	BRENNHOLZ, OFENFERTIG, FREI KELLER	50 KG	118.4	117.7	118.8	119.2	1.3	0.3
FERNHAEUZE, GRUNDPREIS, ARBEITSPREIS UND VERRECHNUNGSKOSTEN FUER EIN								
251	EINFAMILIENHAUS 1)	1 MHH	251.3	248.0	251.1	251.1	1.3	-
252	MEHRFAMILIENHAUS 2)	1 MHH	251.1	250.5	250.9	250.9	0.2	-

FUSSNOTEN SIEHE SEITE 106.

NEUE LAENDER UND BERLIN-OST

2 MESSZAHLEN AUSGEWAHLTER GUETER *) DER LEBENSHALTUNG

1991 = 100

LFD. NR.	GUETERBESCHREIBUNG	EINHEIT	1998	1997		1998		VERAENDERUNG DEZ 1998 GEGENUEBER DEZ 1997 IN PROZENT	
			JD	DEZ	1998		DEZ 1997	NOV 1998	
					NOV	DEZ			
HAUSHALTSGUETER									
253	STUHL AUS HOLZ, SCHAUMSTOFFPOLSTER, MIT VELOURS- ODER BAUMWOLLBEZUG	1 STUECK	114.0	113.8	114.3	114.3	0.4	-	
254	HAENGESCHRANK AUS EINBAUKUCHE, KUNSTSTOFFBESCHICHTET ODER FURNIERT, EINTUERIG, 2 EINLEGEBOEDEN, ETWA 80 MAL 80 MAL 35 CM	1 STUECK	115.8	114.7	116.7	117.0	2.0	0.3	
255	KUECHENBLOCK, KUNSTSTOFFBESCHICHTET, ETWA 280 BIS 300 CM BREIT, EINSCHL. KUEHLSCHRANK, HERD, DUNSTABZUGSHAUBE UND SPEULE, EVTL. MIT SPIELMASCHINE	1 STUECK	116.0	115.5	116.3	116.1	0.5	-0.2	
256	KLEIDERSCHRANK, TYPEN-REIHENSCHRANK, FURNIERT ODER KUNSTSTOFFBESCHICHTETE OBERFLAECHE, 2 EINLEGEBOEDEN, KLEIDERSTANGE, ETWA 100 MAL 225 MAL 80 CM	1 STUECK	108.0	105.8	106.0	105.9	0.9	-0.1	
257	DOFFELBETT, BESTEHEND AUS 2 EINZELBETTEN, JE 100 MAL 200 CM, FURNIERT ODER KUNSTSTOFFBESCHICHTETE OBERFLAECHE, MIT 2 NACHTKONSOLEN (ETWA 50 CM HOCH)	1 STUECK	108.8	105.7	107.4	107.5	1.7	0.1	
258	LATTENROST, MIT VERSTELLBAREM KOPF- UND FUSSTEIL, ETWA 90 MAL 190 CM	1 STUECK	110.7	109.4	111.0	111.4	1.8	0.4	
259	AUFLEGMATRATZE, FEDERKERN, EINTEILIG, GUTE POLSTERUNG UND VERARBEITUNG, ETWA 100 MAL 200 CM	1 STUECK	103.5	103.7	103.0	103.0	-0.7	-	
260	LATEXMATRATZE, HOEHE ETWA 12 CM, ETWA 100 MAL 200 CM	1 STUECK	105.9	105.4	108.0	106.2	0.8	0.2	
261	POLSTERGARNITUR, BESTEHEND AUS EINEM 3- UND 2-SITZIGEN SOFA UND 1 SSEL, FEDERKERN, BEZUGSTOFF AUS SYNTHET. FASER	1 GARNITUR	108.4	107.6	108.8	108.5	0.8	-0.1	
262	LIEGESOFA, 2-SITZIG, ZUM AUSZIEHEN, MIT SCHAUMSTOFF	1 STUECK	103.9	105.5	104.0	103.9	0.4	-0.1	
263	ESSTISCH, FURNIERT, 110 MAL 80 CM, AUSGEZOGEN ETWA 180 MAL 80 CM	1 STUECK	108.3	108.6	108.9	108.1	-0.5	-0.2	
264	ANBAUTEIL AUS EINER WOHNMUND, FURNIERT, ETWA 90 MAL 120 MAL 45 CM	1 STUECK	108.2	105.3	108.4	106.6	1.2	0.2	
265	VITRINE MIT GLASTUEREN, FURNIERT, ETWA 100 MAL 200 MAL 45 CM	1 STUECK	99.7	98.6	100.4	100.4	1.8	-	
266	SPIEGELSCHRANK, MIT BELEUCHTUNG, FUER DAS BADEZIMMER	1 STUECK	101.4	101.9	101.4	101.5	-0.4	0.1	
267	DIELEN-SPIEGEL ZUM AUFHAENGEN, KRISTALLGLAS MIT EINFACHER, SCHMALER UMRANDUNG ETWA 35 MAL 80 CM	1 STUECK	102.3	102.1	102.3	102.4	0.3	0.1	
268	TUFTINGBELAG, POLYAMID, BAHNENMARE	1 M2	104.1	104.9	104.1	104.2	-0.7	0.1	
269	SCHLINGENMARE, WOLLE, ETWA 1000 G PRO M2, BAHNENMARE	1 M2	97.8	97.7	98.3	97.8	0.2	-0.4	
270	PVC-BODENBELAG (VERBUNDBELAG), MIT GEPRAGTER OBERFLAECHE AUF SCHAUMTRAEGER	1 M2	104.8	104.6	105.0	105.1	0.5	0.1	
271	SCHLAFDECKE, REINE SCHURWOLLE (IHS), BANDEINFASSUNG, ETWA 150 MAL 200 CM	1 STUECK	109.1	103.7	101.9	102.1	-1.5	0.2	
272	SCHLAFDECKE, SYNTHETISCHE FASER, MITTLERE QUALITAET, ETWA 150 MAL 200 CM	1 STUECK	101.2	101.5	100.8	100.7	-0.8	-0.1	
273	DAUNEN-EINZIECKE, ORIGINAL DAUNENFUELLUNG, ETWA 195 MAL 200 CM	1 STUECK	105.1	105.6	105.4	105.0	-0.6	-0.4	
274	STEPPECKEN-SCHLAFSACK, AUSSENSEITE SYNTHETISCHE FASER, 1 STUECK	1 STUECK	104.6	103.4	108.0	106.8	2.3	-0.2	
275	INLETT FUER OBERBETTEN, ETWA 130 BZH. 140 CM BREIT	1 METER	-	-	-	-	-	-	
276	BETTFEDERN, ORIGINAL GAENSE-HALDBAUNEN, MITTLERE QUALITAET	1 KG	-	-	-	-	-	-	
277	BETTBEZUG-GARNITUR, REINE BAUMWOLLE, GUTE QUALITAET, ETWA 80 MAL 80 CM BZH. 135 MAL 200 CM	1 GARNITUR	99.6	99.2	100.0	100.0	0.8	-	
278	SPANNBETTUCH, REINE BAUMWOLLE	1 STUECK	99.4	99.1	99.5	99.6	0.5	0.1	
279	GARDINENTUELL, SYNTHETISCHE FASER, ETWA 240 CM BREIT	1 METER	108.4	107.5	109.0	108.2	1.8	0.2	
280	MOEBELBEZUGSTOFF, SYNTHETISCHE FASER, MITTLERE QUALITAET, CA. 130 CM BREIT	1 METER	108.3	107.0	108.7	108.4	-0.6	-0.3	
281	DEKORATIONSSTOFF, SYNTHETISCHE FASER, DICHTGEWEBT, MITTLERE QUALITAET, ETWA 120 CM BREIT	1 METER	104.1	104.3	105.0	105.0	0.7	-	
282	FROTTIERHANDTUCH, BAUMWOLLE, MITTLERE QUALITAET, ETWA 50 MAL 100 CM	1 STUECK	108.7	108.0	110.0	110.1	1.9	0.1	
283	GESCHIRRUCH, HALBLEINEN, ETWA 55 MAL 75 CM	1 STUECK	107.8	106.9	108.2	108.2	2.2	-	
284	TISCHDECKE, BAUMWOLLE, PFLEGELEICHT, ETWA 130 MAL 180 CM	1 STUECK	105.0	105.5	104.9	104.5	-0.9	-0.4	
285	HEIZLEFTER, STUFENLOS, 2000 WATT	1 STUECK	95.4	96.4	95.2	96.1	-1.3	-0.1	
286	GASHEIZOFEN FUER KAMINANSCHLUSS, NENNHEIZLEISTUNG ETWA 4,5 KW/H (ETWA 4000 KCAL/H), MIT WARMEREGLER	1 STUECK	-	-	-	-	-	-	
287	DAUERBRANDOFEN, WARMLUFTALLESBRENNER, AUS EMAILLIERTEM GUSS, NENNHEIZLEISTUNG ETWA 4,0 KW/H (ETWA 3000 KCAL/H), MIT UNTERLEGEPLATTE, MIT AUTOMATISCHER REGLER	1 STUECK	107.1	105.6	107.9	108.5	2.7	0.6	
288	OFEN, NENNHEIZLEISTUNG ETWA 5,8 KW/H (ETWA 5000 KCAL/H), MIT EINGEBAUTEM TANK, KLAPPDECKEL UND OELAUFFANGSCHALE, MIT VORLEGEPLATTE	1 STUECK	98.0	99.1	97.4	97.0	-2.1	-0.4	
289	ELEKTROHERD, 4 KOCHPLATTEN, DAVON MINDESTENS 1 BLITZKOCHPLATTE UND EVTL. 1 AUTOMATIKPLATTE, MEHRSTUFENSCHALTER, BRATOFEN MIT THERMOSTAT, DURCH REGLER GESTEUERT, MIT BRATPFANNE, ANSCHLUSSWERT ETWA 10.000 WATT	1 STUECK	99.4	99.8	99.5	99.2	-0.7	-0.3	
290	MIKROWELLENHERD, ETWA 750 - 1000 WATT	1 STUECK	108.3	105.7	108.8	108.8	2.9	-	
291	GASHERD (MIT ZUENDSICHERUNG), 4-FLAMMIG, WEISS EMAILLIERT, BACKOFEN MIT THERMOSTAT, MIT ABDECKPLATTE UND GERATEWAGEN	1 STUECK	102.3	101.9	101.4	101.1	-0.8	-0.3	
292	ELEKTRISCHER KOECHENWASSER-AUTOMAT, WANDGERAET, MIT STUFENLOSEM TEMPERATURWAHLER, ETWA 5 L NUTZINHALT, ETWA 2000 WATT	1 STUECK	110.0	106.8	110.8	110.6	3.6	-	
293	GAS-DURCHLAUFERHITZER, LEISTUNG ETWA 5,5 BIS 6,0 KW/H, MIT TEMPERATURWAHLER, WASSER- UND GASMENGENREGLER, FERNZAPFER, MIT AUSLAUFZUBEHOER	1 STUECK	102.2	103.4	101.4	101.3	-2.0	-0.1	
294	ELEKTR. BROTRÖSTER FUER 2 SCHEIBEN, TOAST-AUTOMAT, MIT RÖSTGRADWAHLER U. SELBSTTÄTIGEM AUSSTOSS, ETWA 1000 WATT	1 STUECK	98.7	98.5	99.1	98.9	0.4	-0.2	
295	KAFFEEMASCHINE, 8-10 TASSEN, M. WÄRMHALTEPLATTE U. GLASKANNE	1 STUECK	103.6	104.1	103.4	103.3	-0.8	-0.1	
296	KUEHLSCHRANK, TISCHHOEHE, KOMPRESSORSYSTEM, 3-STERN-GEFRIERFACH MIT ABTAU-AUTOMATIK, ETWA 180 L INHALT	1 STUECK	105.4	105.0	106.2	106.2	1.1	-	
297	GEFRIERSCHRANK ETWA 150 L NUTZINHALT	1 STUECK	95.5	98.6	95.1	95.1	-1.6	-	
298	MASCHVOLLAUTOMAT FUER 4-5 KG TROCKENMASCHERE	1 STUECK	100.9	100.8	100.7	100.4	-0.4	-0.3	
299	ELEKTRO-BÜHIRMASCHINE, 2-GANG-SCHLAGBOHRER, ETWA 600-800 WATT	1 STUECK	99.1	98.4	97.6	97.7	-0.7	0.1	
300	ELEKTRISCHE GESCHIRRSPUELMASCHINE, SPIELBEHAELTER AUS ROSTFREIEM EDELSTAHL, 2-5 SPIELPROGRAMME, FASSUNGSVERMOEGEN 10-12 MASSGEDECKE	1 STUECK	99.8	98.9	100.0	99.9	-	-0.1	
301	BODENSTAUBSAUGER MIT GLEITKUFEN ODER ROLLEN, STANDARDZUBEH., ETWA 1100 W	1 STUECK	101.4	99.9	102.2	102.2	2.3	-	
302	ELEKTRISCHE NUTZTICH-WAELMASCHINE, FREIARM, LEICHTMETALL, MIT KOFFER	1 STUECK	103.9	103.5	103.7	103.8	0.3	0.1	
303	HANDMIXER, STANDARDAUSFUEHRUNG (2 QUIRLBESEN UND ZWEI KNETHAKEN), AUS ROSTFREIEM EDELSTAHL, 3-STUFEN-SCHALTUNG, ETWA 150 WATT	1 STUECK	102.2	102.9	101.3	101.6	-1.3	0.3	
304	DAMPFBUEGELEISEN MIT SPRUEHDOESE UND ABNEHMBAREM TANK, ETWA 1000 WATT	1 STUECK	108.0	107.6	108.7	108.5	0.8	-0.2	
305	LICHTLEISTE MIT LEUCHTSTOFFROEHRE, EINF. AUSFUEHRUNG, OHNE ABDECKUNG, WEISS, F. DECKENBELEUCHTUNG, 120 CM LG., 36 WATT	1 STUECK	100.8	101.3	100.5	100.3	-1.0	-0.2	
306	DECKENLEUCHE, EINFACHE AUSFUEHRUNG	1 STUECK	95.3	95.9	97.3	97.3	1.5	-	
307	SCHREIBTISCHLAMPE MIT VERSTELLBAREM METALLREFLEKTOR, HOEHE ETWA 40 CM	1 STUECK	105.1	105.9	106.0	106.4	0.5	0.4	
308	TRINKGLAS AUS EINFACHEM PRESS- (ODER MASCHINENGEBLASENEM) GLAS, UNVERZIERT, ETWA 1/4 L INHALT	1 SERVICE	116.2	115.0	117.8	117.7	2.3	-0.1	
309	KAFFEESEERVICE, GUTES PORZELLAN, FUER 6 PERSONEN, 15-TEILIG, I. WAHL, MIT NACHKAUFGARANTIE (KEINE SPITZENQUALITAET)	1 SERVICE	121.6	120.8	122.3	123.3	2.1	0.8	
310	KAFFEESEERVICE, HARTSTEINGUT, FUER 6 PERSONEN, 15-TEILIG, SPIELMASCHINENFEST	1 SERVICE	-	-	-	-	-	-	

FUSSNOTEN SIEHE SEITE 105.

NEUE LAENDER UND BERLIN-OST

2 MESSZAHLEN AUSGEWAHLTER GUETER *) DER LEBENSHALTUNG

1991 = 100

LFD. NR.	GUETERBESCHREIBUNG	EINHEIT	1988 JD	1997			VERAENDERUNG DEZ 1988 GEGENUEBER DEZ 1997 IN PROZENT	
				1997 DEZ	1998 NOV DEZ		DEZ 1988	NOV 1998
311	MENUEVELLER, KUNSTSTOFF, FUER MIKROELLENHERD GEEIGNET, DURCHMESSER ETWA 25 CM	1 STUECK	101.1	101.8	101.4	100.6	-1.3	-0.9
312	SUPPENTELLER, PORZELLAN, WEISS ODER MIT EINFACHEM DEKOR, DURCHMESSER ETWA 24 CM, 1. MAHL	1 STUECK	110.3	108.2	112.1	112.3	3.8	0.2
313	ESSBESTECK, 4-TEILIG, 80 G VERSILBERT, MITTLERE QUALITAET	1 BESTECK	118.9	117.7	119.5	119.5	1.5	-
314	ESSBESTECK, 4-TEILIG, EDELSTAHL, ROSTFREI, 18/10, MIT GESCHMIEDETER KLINGE, MITTLERE QUALITAET	1 BESTECK	113.4	110.6	115.6	115.6	4.4	-0.1
315	KUECHENMESSER, ROSTFREI, MITTLERE QUALITAET, KLINGENLAENGE ETWA 10 CM	1 STUECK	116.8	115.8	117.4	117.4	1.4	-
316	KUECHEN-ZEIGERHAEGE MIT SCHALE, ETWA 3-5 KG GEWICHTSANZEIGE	1 STUECK	101.5	101.2	102.9	102.4	1.2	0.1
317	KAFFEEFILTER, KUNSTSTOFF, SCHNELLFILTER FUER 4-6 TASSEN	1 STUECK	104.9	104.6	105.5	106.8	2.1	1.2
318	ZITRUSPRESSE, KUNSTSTOFF, MIT SAFTBECHER	1 STUECK	110.7	110.2	112.1	112.0	1.6	-0.1
319	BRATPFANNE OHNE DECKEL, EDELSTAHL, ETWA 24 CM DURCHMESSER	1 STUECK	110.6	110.3	110.6	110.3	-	-0.3
320	FLEISCHTOPF MIT DECKEL, FUER KOEHLE-, GAS- UND ELEKTROHERD, EMAILLIERT	1 STUECK	102.0	101.6	102.0	102.2	0.6	0.2
321	KOCHTOPF MIT DECKEL, FUER ELEKTROHERD, EDELSTAHL, ROSTFREI, 18/10, MIT GESCHLIFFENEM BODEN, ETWA 20 CM DURCHMESSER (ETWA 4 L INHALT)	1 STUECK	103.3	102.7	103.1	102.9	0.2	-0.2
322	WASSERKESSEL MIT ISOLIERGRIF, FUER ELEKTROHERD, EDELSTAHL, CA. 3 L INHALT	1 STUECK	-	-	-	-	-	-
323	SCHUESSEL MIT SCHALENDECKEL, FEUERFEST, MITTLERE GROESSE, ETWA 2 L INHALT	1 STUECK	107.3	104.6	107.8	108.1	3.3	0.3
324	BABYFLASCHE AUS FEUERFESTEM GLAS, ETWA 250 CM3 INHALT	1 STUECK	116.1	114.4	120.0	120.2	5.1	0.2
325	EIMER, KUNSTSTOFF, BESTAENDIG GEGEN KOECHENDES WASSER, DURCHMESSER ETWA 30 CM, ETWA 10 L INHALT	1 STUECK	94.9	92.8	94.5	94.3	1.6	-0.2
326	WAESCHEKORB MIT GRIF, KUNSTSTOFF, RECHTECKIG, OBEN ETWA 65 MAL 45 CM, HOEHE ETWA 28 CM	1 STUECK	97.5	97.3	97.4	96.9	-0.4	-0.5
327	HAMMER (SCHLOSSERHAMMER), KOPF 500 G, POLIERTER STIEL	1 STUECK	119.9	117.2	120.9	121.1	3.3	0.2
328	BEISSZANGE, KOPF, SCHULTER UND KANTEN POLIERT, ETWA 210 MM	1 STUECK	115.9	112.8	118.4	118.7	5.2	0.3
329	FUCHSSCHWANZ, 360 - 400 MM BLATTLAENGE	1 STUECK	110.4	108.4	110.7	110.1	1.6	-0.5
330	FARBROLLER, 20 CM	1 STUECK	102.4	101.2	102.8	102.8	1.6	-
331	MALERPINSEL, NATURBORSTEN, DURCHMESSER 3-4 CM	1 STUECK	110.2	108.0	111.4	111.2	3.0	-0.2
332	KINDERWAGEN, FALTWAGEN MIT REGENDECKE, BETT UND VERDECK, BETT ABNEHMBAR FUER SPORTWAGENAUFSATZ, MITTLERE QUALITAET	1 STUECK	100.4	100.2	100.2	100.6	0.3	0.3
333	ZIMMERTUER-EINSTECKSCHLOSS, 2 BUNDBARTSCHLUESSEL, EINTOURIG, 55 MM DORN	1 STUECK	112.4	110.1	113.9	114.3	3.8	0.4
334	DRUECKERGARNITUR FUER ZIMMERTUEREN, LEICHTMETALL ELKSIERT, DRUECKER 105 MM, MIT LANGSCHILDERN, BEGOSSEN, 220 MAL 35 MM	1 GARNITUR	110.3	109.1	111.0	111.0	1.7	-
335	VORHAENGESCHLOSS, 2 SCHLUESSEL, EINFACHE AUSFUEHRUNG, ETWA 40-45 MM	1 STUECK	109.6	107.8	110.6	110.5	2.5	-0.1
336	STUEBENBES, KUNSTSTOFFHAAR ODER ROSSHAARMISCHUNG	1 STUECK	110.7	110.8	111.7	111.7	0.8	-
337	KLEIDERBUEKST, NATURBORSTEN, EINFACHE AUSFUEHRUNG	1 STUECK	-	-	-	-	-	-
338	TIISCHSTECKDOSE, 9-FACH, MIT ETWA 1,5 M KABEL	1 STUECK	108.4	109.7	108.3	107.7	-1.8	-0.6
339	TASCHENLAMPENHULSE, KLEINE STABFORM, OHNE BATTERIEN	1 STUECK	109.1	107.3	109.4	109.4	2.0	-
340	GLUEHLAMPE, MATT, 60 WATT	1 STUECK	98.8	97.9	99.5	99.5	1.6	-
341	KERZENLAMPE, MATT, 25 WATT	1 STUECK	-	-	-	-	-	-
342	LEUCHTSTOFFROEHRE, ENERGIESPAREND, 120 CM LANG, 36 WATT	1 STUECK	-	-	-	-	-	-
343	KLARLICHT-FOLIE, MIT HAFTEFFEKT, ETWA 30 CM BREIT, ZU 15 ODER 20 M LAENGE	20 METER	107.2	107.4	107.4	107.5	0.1	0.1
344	ALU-FOLIE (NICHT EXTRA STARK), ETWA 30 CM BREIT, ZU 10 ODER 20 M LAENGE	20 METER	103.2	102.8	102.6	102.8	-	0.2
345	FILTERTUETEN FUER KAFFEEFILTER, 4-6 TASSEN, IN PACKUNGEN ZU ETWA 40 STUECK	40 STUECK	114.9	114.0	115.2	114.7	0.6	-0.4
346	WASCHMITTEL FUER FEINWAESCHE, IN PACKUNGEN ZU ETWA 1,2 KG KEINE NACHFUELLPACKUNG	1,2 KG	106.3	106.1	106.7	106.5	1.3	-0.2
347	WASCHMITTEL, UNIVERSAL, KOMPAKT, FUELLGEWICHT ETWA 2 KG, NACHFUELLPACKUNG	2 KG	105.5	103.0	105.8	106.0	2.9	0.2
348	WEICHSFUELLMITTELKONZENTRAT, IN PACKUNGEN ZU ETWA 1 L, NACHFUELLPACKUNG	1 LITER	86.4	83.6	85.1	85.1	1.8	-
349	FUSSBODENPFLEGMITTEL, NACHSALTIGE EMULSION, FUELLGEWICHT ETWA 500 ML	500 ML	107.8	107.0	107.2	107.3	0.3	0.1
350	GESCHIRRSPUELMITTEL, FLUESSIG, KONZENTRAT, IN PLASTIKFL. ZU ETWA 500 ML	500 ML	99.2	97.9	99.4	99.5	1.6	0.1
351	REINIGUNGSMITTEL FUER TOILETTEN, DESINFIZIEREND, DESODORIEREND, IN PLASTIKBEHAELTERN ZU ETWA 750 ML	750 ML	105.9	105.5	105.4	105.9	0.4	0.5
352	SCHUHCREME, FARBLLOS	75 ML	111.2	110.5	111.2	111.1	0.5	-0.1
353	METALLPFLEGMITTEL FUER EDELMETALLE, IN BEHAELTERN ZU ETWA 250 G FUELLGEWICHT	250 GRAMM	113.1	112.0	113.1	113.2	1.1	0.1
354	FLECKENENTFERNUNGSMITTEL, IN BEHAELTERN ZU ETWA 100 ML ODER 100 G FUELLGEWICHT	100 ML/G	113.3	112.4	113.7	113.6	1.1	-0.1
355	SCHUEKERTUCH, MITTLERE QUALITAET, ETWA 50 MAL 60 CM	1 STUECK	112.7	111.9	112.2	112.2	0.3	-
356	SCHWAMMTUCH, ETWA 20 MAL 20 CM, IN PACKUNGEN ZU ETWA 2 BIS 5 STUECK	10 STUECK	99.9	100.8	99.9	100.1	-0.7	0.2
357	MEHRZWECKSCHRAUBEN, KREUZSCHLITZ, VERZINKT, 4 X 40 MM, IN PACKUNGEN ZU ETWA 100 STUECK	100 STUECK	118.6	117.4	118.7	118.8	1.3	0.2
358	DRAHT, VERZINKT, 2,2 MM	1 KG	-	-	-	-	-	-
359	DRAHTSTIFTE (NAGEL), 20-60 MM LANG	1 KG	116.6	114.5	117.7	117.5	2.6	-0.2
360	KLEBSTREIFEN AUF ROLLEN, DURCHSICHTIG, ETWA 12 MM X 10 M, OHNE ABROLLER	1 ROLLE	105.2	104.1	106.5	106.7	2.5	0.2
361	KLEBSTOFF (KEIN KONTAKTKLEBER), IN TUBEN ZU ETWA 50 G FUELLGEWICHT	50 GRAMM	118.5	117.5	119.1	119.3	1.5	0.2
362	ZUENHOELZER, IN PACKUNGEN ZU 10 SCHACHTELN	1 PACKUNG	106.9	105.5	108.1	108.0	2.4	-0.1
363	CHEMISCHE REINIGUNG (VOLLREINIGUNG) NEBST BUEGELN EINES ZWEITEILIGEN HERRENANZUGES	1 MAL	124.8	121.5	126.4	126.3	4.0	-0.1
364	WASCHEN UND MANGELN, GLATTHAESCHE, 6 TEILE (BETTHAESCHE FUER 2 BETTEN) SCHWANKFERTIG	1 PAKET	127.2	123.9	128.3	128.4	3.6	0.1
365	FENSTERDEKORATION IM AUSSENDIENST (U.A. ANBRINGEN VON GARDINEN UND GARDINENSTANGEN), PREIS EINER GESELLENSTUNDE	1 STUNDE	-	-	-	-	-	-
366	TAPETE, RAUHFASER, KOERNUNG MITTEL, WEISS	1 ROLLE	108.0	106.8	108.8	108.9	2.0	0.1
367	KUNSTHARZLACKFARBE, WEISS, FUER INNEN- UND AUSSENANSTRICH, IN DOSEN ZU 750 ML	1 DOSE	-	-	-	-	-	-
368	DISPERSIONSFARBE FUER INNEN, LICHTTECHT, GUT DECKEND, 1 L AUSREICHEND FUER CA. 5 M2 STREICHFLAECHE, IN EIMERN ZU ETWA 10 L FUELLMENGE	1 LITER	112.0	109.7	113.0	112.8	2.8	-0.2
369	TAPETENKLEISTER, IN BEUTELN ODER KARTONS ZU 125 G	1 PACKUNG	115.2	111.8	116.0	115.9	3.7	-0.1
370	ZELLULOSE-WERKSTOFF (SPACHTEL), ZUM ANRUEHREN, IN PAKETEN ZU 500 G	500 GRAMM	119.1	114.4	121.8	121.7	6.4	-0.1

FUSSNOTEN SIEHE SEITE 106.

NEUE LAENDER UND BERLIN-OST

2 MESSZAHLEN AUSGEWÄHLTER GUETER *) DER LEBENSHALTUNG

1991 = 100

LFD. NR.	GUETERBESCHREIBUNG	EINHEIT	1988 JO	1987		1986		VERÄNDERUNG DEZ 1988 GEGENUEBER DEZ 1987 NOV 1988 IN PROZENT	
				DEZ	NOV	NOV	DEZ	DEZ	NOV
GESUNDHEITS- UND KOERPERPFLEGE									
371	MELISSENGEIST, IN FLASCHEN ZU ETHA 100 ML	100 ML	111.7	111.7	111.3	111.0	-0.6	-0.3	
372	VITAMIN-C-BRAUSETABLETTEN, IN PACKUNGEN ZU 20 TABLETTEN	20 STUECK	104.2	105.0	103.7	103.7	-1.2	-	
373	KRAFTHAGEN-VERBANDKASTEN NACH DIN 13184 B	1 STUECK	99.4	99.3	99.5	99.3	-	-0.2	
374	WUNDPLASTER, ELASTISCH, MIT ANTISEPTISCHEM MITTELSTREIFEN, CA. 6 CM BREIT	1 METER	108.7	108.1	109.2	109.2	1.0	-	
375	MULLBINDE, 6 CM BREIT, 4 M LANG	1 STUECK	110.4	109.9	110.8	110.7	0.7	-0.1	
376	VERBANDHATTE, IN PACKUNGEN ZU 200 G	200 GRAMM	99.9	99.9	100.1	100.1	0.2	-	
377	FEINDESINFektionsMITTEL, IN FLASCHEN ZU 250 ML	250 ML	114.2	114.7	115.1	114.5	-0.2	-0.5	
378	HEIZDECKE MIT TEMPERATURREGLER, ETHA 150 X 80 CM, ETHA 50 WATT	1 STUECK	108.1	108.6	107.8	107.9	-0.6	0.1	
379	BRILLENFASSUNG FUER HERREN, HALB KASCHIERT, MIT METALL-EINLAGE, 4,5 MM STARK, MARKENWARE	1 STUECK	113.8	112.6	113.5	113.5	0.8	-	
380	AUGENGLAS, WEISS, SPHAERISCH, BIS + 2,0, GUTE QUALITAET	1 GLAS	127.0	120.5	128.3	128.5	6.8	0.2	
381	FIEBERTHERMOMETER, IN EINFACHER KUNSTSTOFFHUELSE	1 STUECK	-	-	-	-	-	-	
382	FORMWAERFLASCHE AUS GUMMI (2 L), ETHA 20 MAL 30 CM	1 STUECK	104.8	105.5	103.7	103.7	-1.7	-	
383	GUMMISAUGER, TEESAUGER, FUER KINDER IM ALTER VON 12 - 18 MONATE	1 STUECK	114.1	115.2	113.0	113.0	-1.9	-	
384	KRANKENHAUSAUFENTHALT, ALLGEMEINER KRANKENHAUSPFLEGESATZ, EINSCHL. ZUSCHLAG FUER EIN ZWEIBETT-ZIMMER	1 TAG	-	-	-	-	-	-	
385	EAU DE TOILETTE FUER DIE DAME, 45-100 ML IM ZERSTAEUBER	100 ML	118.3	118.3	118.0	118.1	-0.2	0.1	
386	HAAR-SHAMPOO, IN BEHAELTERN ZU ETHA 200 ML, MARKENWARE	200 ML	111.2	110.9	110.6	110.7	0.4	0.1	
387	HAARSPRAY, IN DOSEN ZU ETHA 300 ML INHALT, MARKENWARE	300 ML	109.2	109.2	109.0	109.2	-	0.2	
388	HAUTCREME, IN DOSEN ZU ETHA 150 ML	150 ML	-	-	-	-	-	-	
389	TAGESCREME, IN TUBEN ODER DOSEN ZU ETHA 50 ML	50 ML	110.7	110.0	110.7	110.9	0.8	0.2	
390	KINDERCREME, IN DOSEN ODER TUBEN ZU ETHA 150 ML	150 ML	102.2	103.1	102.3	102.4	-0.7	0.1	
391	ZAHNCREME (KEINE MEDIZINISCHE) ZU ETHA 75 ML	75 ML	98.0	95.9	95.6	95.9	-	0.3	
392	ZAHNBUESTERE, MITTLERE QUALITAET, MARKENWARE	1 STUECK	114.8	113.2	114.7	114.5	1.1	-0.2	
393	RASIERWASSER, AFTER SHAVE, IN FLASCHEN ZU ETHA 100 ML	100 ML	105.8	105.0	105.9	105.9	0.9	-	
394	RASIERKLINGEN/KLINGENKOEPE FUER EINEN NASSRASIERER, IN PACKUNGEN ZU ETHA 6 BIS 10 STUECK	10 STUECK	122.0	121.7	122.0	122.2	0.4	0.2	
395	LIPPENSTIFT, MARKENWARE	1 STUECK	118.7	118.1	119.8	119.6	1.3	-0.2	
396	NAGELLACK (KEIN PERLMUTT), IN FLAESCHCHEN ZU ETHA 15 ML	1 FL.	119.9	118.1	120.5	120.1	1.7	-0.3	
397	MAKE UP, FLUESSIG, IN TUBEN ODER FLASCHEN ZU ETHA 25 ML	25 ML	119.5	118.4	120.6	120.4	3.4	-0.2	
398	AUGENBRAUNENSTIFT, MARKENWARE	1 STUECK	115.0	112.9	118.8	118.3	3.0	-0.4	
399	FEINSEIFE, ETHA 125 - 150 G, MITTLERE QUALITAET, MARKENWARE	150 GRAMM	99.4	101.0	95.9	95.9	-4.1	-	
400	BADEZUSATZ, IN PACKUNGEN ZU ETHA 750 ML, MARKENWARE	750 ML	102.9	102.5	102.6	102.4	-0.1	-0.2	
401	KOERPERSPRAY, PUMPSPRAY, DESODORIEREND, HAUTFREUNDLICH, OHNE ZUSATZE, IN DOSEN ZU ETHA 75 ML INHALT	75 ML	107.4	108.1	107.0	107.6	-0.5	0.6	
402	TOILETTENPAPIER, WEICH, IN PACKUNGEN ZU 8 ROLLEN	1 PACKUNG	104.0	103.8	104.3	104.4	0.6	0.1	
403	PAPIERTASCHENTUECHER, HYGIENISCH, REIBFEST, OHNE DUFT-ZUSATZE, IN PACKUNGEN ZU ETHA 180 STUECK	180 STUECK	106.0	105.5	105.9	105.6	0.1	-0.3	
404	HOESCHENWINDLERN, IN PACKUNGEN ZU ETHA 50 STUECK, KOERPERGENICHT 8-20 KG	100 STUECK	94.7	93.0	95.3	95.9	4.2	0.6	
405	DAMENTAMPONS, IN PACKUNGEN ZU ETHA 32 STUECK	32 STUECK	116.5	116.0	116.0	116.0	-	-	
406	HAARTROCKNER, 1200 WATT, 2-STUFIG SCHALTBAR	1 STUECK	97.4	96.7	97.7	97.6	0.9	-0.1	
407	ELEKTRISCHER RASIERAPPARAT FUER NETZANSCHLUSS, KASSETTE IN NORMALAUSFUEHRUNG	1 STUECK	106.7	106.0	107.8	108.0	1.9	0.2	
408	NAGELSCHERE, GUTE QUALITAET	1 STUECK	113.9	112.3	114.8	114.9	2.3	0.1	
409	HAARBUESTERE, KUNSTSTOFF, BORSTEN AUS NYLON ODER AENLICHEM MATERIAL, 7-REIHIG	1 STUECK	112.1	112.0	112.8	113.2	1.1	0.4	
410	PERSONENWAAGE, HOECHSTGEWICHTSANZEIGE 115-130 KG	1 STUECK	107.6	108.0	108.6	108.7	2.5	0.1	
411	NASSRASIERER MIT AUSWECHSELBAREN KOPF	1 STUECK	112.9	112.1	113.1	113.2	1.0	0.1	
412	FRISEURLEISTUNGEN FUER HERREN, HAARSCHNEIDEN EINSCHL. MASCHEN	1 MAL	157.5	153.2	159.2	159.6	4.2	0.3	
413	FRISEURLEISTUNGEN FUER DAMEN, MASCHEN, FOENEN, OHNE FESTIGER UND OHNE HAARSPRAY	1 MAL	184.8	159.0	167.2	167.5	5.3	0.2	
414	FRISEURLEISTUNGEN FUER DAMEN, DAUERWELLEN EINSCHL. MASCHEN, SCHNEIDEN, FOENEN, MIT FESTIGER UND HAARSPRAY	1 MAL	144.0	141.6	144.8	145.1	2.5	0.2	
415	FRISEURLEISTUNGEN FUER DAMEN, FAERBEN, OHNE ZUSATZLICHE LEISTUNGEN	1 MAL	141.7	137.9	142.9	143.0	3.7	0.1	
VERKEHR, NACHRICHTENUEBERMITTLUNG									
416	HERREN-SPORTRAD 28 ZOLL, MIT LICHTANLAGE, GEPAECKTRAEGER, SCHLOSS UND PARKSTUETZE, MITTLERE QUALITAET	1 STUECK	108.4	107.4	108.7	108.9	1.4	0.2	
417	P104-STAHLGUERTELREIFEN, SCHLAUCHLOS, 185 R 13 T	1 STUECK	-	-	-	-	-	-	
418	P104-STAHLGUERTELREIFEN, SCHLAUCHLOS, 185/80 R 14 H	1 STUECK	102.0	102.8	102.5	102.3	-0.5	-0.2	
419	P104-STAHLGUERTELREIFEN, SCHLAUCHLOS, 175/70 SR 13	1 STUECK	101.0	103.8	100.6	100.5	-3.2	-0.1	
420	P104-STAHLGUERTELREIFEN, SCHLAUCHLOS, 185/70 HR 13	1 STUECK	-	-	-	-	-	-	
421	AUTOBATTERIE, 36 AH, 12 V	1 STUECK	99.0	100.1	99.4	97.8	-2.3	-0.6	
422	ZUENDKERZE, FUER MITTELKLASSENWAGEN, IN PACKG. ZU VIER STUECK	1 PACKUNG	110.9	107.8	111.2	111.0	3.0	-0.2	
423	AUTOFEUERLOESCHER, 2 KG, MIT AUTOMALTERUNG, BRAND-KLASSEN A,B,C,D, DIN 14406	1 STUECK	104.1	109.5	104.5	104.1	0.8	-0.4	
424	ABSCHLEPPSEIL, KUNSTSTOFF, FUER PKW BIS ETHA 2000 KG, LAENGE ETHA 4 M	1 STUECK	105.8	106.3	105.9	106.2	-0.1	0.3	
425	WISCHERBLAETTER, ETHA 400 MM LANG, MARKENWARE	1 PAAR	100.9	101.5	100.7	100.4	-1.1	-0.3	
426	SPURKREUZ-GLEITSCHUTZ-SCHNEEKETTEN, HOCHWERTIGER KETTENSTAHL, GROSSE 175/70 SR 13	2 STUECK	101.8	102.5	101.3	100.7	-1.8	-0.6	
427	FAHRRAD-BEREIFUNG, EINE DECKE (DRAHTREIFEN), EIN SCHLAUCH, 28 MAL 1,75, MITTLERE QUALITAET	1 BEREIF.	110.5	109.4	110.8	111.0	1.5	0.2	
428	FAHRRAD-LICHTANLAGE, KUNSTSTOFF-SCHIEBWERFER MIT DYNAMO, 6 VOLT, 3 WATT	1 STUECK	108.9	107.9	108.8	109.1	1.1	0.3	
429	INTEGRALHELM, MITTLERE KATEGORIE MIT ECE-NORM	1 STUECK	107.7	106.8	108.4	108.4	1.4	-	
430	NORMALBENZIN, BLEIFREI, MARKENWARE, SELBSTBEDIENUNG	10 LITER	114.4	119.9	114.3	112.2	-6.4	-1.8	
431	NORMALBENZIN, BLEIFREI, RINGFREI, SELBSTBEDIENUNG	10 LITER	113.7	119.0	113.4	111.4	-6.4	-1.8	
432	SUPERBENZIN-PLUS, BLEIFREI, MARKENWARE, SELBSTBEDIENUNG	10 LITER	113.4	118.6	113.3	111.3	-6.2	-1.8	
433	SUPERBENZIN, MARKENWARE, SELBSTBEDIENUNG	10 LITER	-	-	-	-	-	-	
434	SUPERBENZIN, RINGFREI, SELBSTBEDIENUNG	10 LITER	-	-	-	-	-	-	
435	SUPERBENZIN, BLEIFREI, MARKENWARE, SELBSTBEDIENUNG	10 LITER	115.2	120.8	115.1	113.0	-8.3	-1.8	
436	SUPERBENZIN, BLEIFREI, RINGFREI, SELBSTBEDIENUNG	10 LITER	114.1	119.3	113.8	111.8	-6.2	-1.7	
437	DIESELKRAFTSTOFF, MARKENWARE, SELBSTBEDIENUNG	10 LITER	104.0	111.2	103.0	100.8	-6.4	-2.1	
438	DIESELKRAFTSTOFF, RINGFREI, SELBSTBEDIENUNG	10 LITER	100.5	107.3	99.1	97.0	-6.8	-2.1	
439	MOTORENÖL, HD-MEHRBEREICHSOEL, SAE 15 W 40	1 LITER	194.7	131.7	198.2	137.1	4.1	0.7	
440	AUTOWACHS, HARTWACHS, FLUESSIG, ETHA 500 ML	500 ML	131.5	129.7	132.4	132.0	1.8	-0.3	

FUSSNOTEN SIEHE SEITE 105.

NEUE LAENDER UND BERLIN-OST

2 MESSZAHLEN AUSGEWAHLTER GUETER *) DER LEBENSHALTUNG

1991 = 100

LFD. NR.	GUETERBESCHREIBUNG	EINHEIT	1988			VERAENDERUNG DEZ 1988 GEGENUEBER DEZ 1987 IN PROZENT			
			1988 JD	1987 DEZ	1988 NOV	1988 DEZ	DEZ 1987	NOV 1988	
441	LACKIEREN EINES VORDEREN KOTFLUEGELS, SPRITZLACKIERUNG, MIT NOTHENDIGEN VORARBEITEN, INCL. MATERIAL, BEI EINEM PKW MIT 900 BIS 2000 CM3, DURCHSCHNITTLICHER ARBEITSAUFWAND	1 MAL	158.1	155.1	159.8	159.8	3.0	-	
442	BREMFLUESSIGKEIT WECHSELN, INCL. MATERIAL, BEI EINEM PKW MIT 900 BIS 2000 CM3	1 MAL	127.7	125.4	128.4	128.4	2.4	-	
443	BREMSKLOETZE VORNE ERSETZEN, INCL. MATERIAL, BEI EINEM PKW MIT 900 BIS 2000 CM3	1 MAL	125.4	123.4	125.7	125.2	1.5	-0.4	
444	KOMPLETTER AUSTAUSCH EINER AUSPUFF-ANLAGE, INCL. MATERIAL, BEI EINEM KAT-PKW MIT 900 BIS 2000 CM3	1 MAL	113.1	112.0	113.0	113.0	0.9	-	
445	ZWEI STOSSDAEMPFER HINTEN ERNEuern, INCL. MATERIAL, BEI EINEM PKW MIT 900 BIS 2000 CM3	1 MAL	130.0	128.6	129.5	128.9	0.2	-0.5	
446	GROSSE INSPEKTION LT. HERSTELLERVORSCHRIFT, INCL. MATERIAL (PAKETPREIS), BEI EINEM PKW MIT 900 BIS 2000 CM3	1 MAL	129.0	128.1	128.9	129.0	0.7	0.1	
447	MECHANISCHE KUPPLUNG (DRUCKPLATTE, DRUCKLAGER) ERNEuern, INCL. MATERIAL, BEI EINEM PKW MIT 900 BIS 2000 CM3	1 MAL	122.3	121.3	122.1	122.1	0.7	-	
448	FAHRSCHULUNTERRICHT AUF MITTELKLASSEWAGEN (CA. 1600 CM3 HUBRAUM), ORTSUEBLICH HAEUFIGSTE FAHRSTUNDE	45 MINUTEN	99.4	99.1	99.6	99.5	0.4	-0.1	
449	GRUNDGEBUEHR FUER THEORETISCHEN FAHRUNTERRICHT (PKW)	1 MAL	94.5	95.0	93.6	93.4	-1.7	-0.2	
450	MIETE FUER EINE GARAGE BEI BENUTZUNG DURCH DEN MIETER EINER FREIFINANZIERTEN WOHNUNG	MTS.-MIETE	126.8	125.0	127.1	127.4	1.9	0.2	
451	GARAGENMIETE FUER EINEN PKW MITTLERER GROSSE BEI GEWERBLICHER VERMIETUNG	MTS.-MIETE	147.9	145.8	148.0	148.4	1.8	0.3	
452	PARKIRGEBUEHR FUER 1 STD., HAEUFIGSTER SATZ IM STADTZENTRUM	1 STUNDE	146.3	136.5	146.3	146.3	7.2	-	
453	EINFACHE PKW-OBERHAESCH, MASCHINENHAESCH	1 MAL	115.4	115.1	115.6	116.0	0.8	0.3	
454	ABGASUNTERSUCHUNG (AU-TEST) FUER EINEN MITTELKLASSEWAGEN MIT GEREGLTEM 3-WEGE-KATALYSATOR (1400 BIS 1999 CM3)	1 MAL	116.3	116.0	116.6	116.5	0.4	-	
455	STRASSENBAHN ODER OMNIBUS, MONATSKARTE	1 KARTE	240.2	231.3	241.8	241.8	4.5	-	
456	STRASSENBAHN ODER OMNIBUS, EINZELFAHRT, FUER EINEN ERWACHSENEN, OHNE UMSTIEGEN	1 FAHRT	324.7	311.3	326.4	326.4	4.9	-	
457	STRASSENBAHN ODER OMNIBUS, MEHRFAHRTENKARTE BZH. FAHRSCHEINHEFT FUER ETWA 6 FAHRTEN, FUER EINEN ERWACHSENEN	1 FAHRT	293.6	278.9	296.7	296.7	6.4	-	
458	DB SCHIENENVERKEHR, MONATSKARTE, 2.KLASSE	24 KM	388.1	374.3	392.7	392.7	4.9	-	
459	DB SCHIENENVERKEHR, SCHUELERMONATSKARTE, 2.KLASSE	9 KM	488.9	455.6	500.0	500.0	9.7	-	
460	DB SCHIENENVERKEHR, MIN- U. RUECKFAHRT, 2.KLASSE	119 KM	217.8	207.1	221.4	221.4	6.9	-	
461	DB SCHIENENVERKEHR, EINFACHE FAHRT, 2.KLASSE	20 KM	222.9	216.7	225.0	225.0	3.8	-	
462	DB SCHIENENVERKEHR, EINFACHE FAHRT, 2.KLASSE	119 KM	217.8	207.1	221.4	221.4	6.9	-	
463	DB SCHIENENVERKEHR, HIN- U. RUECKFAHRT, 2.KLASSE	20 KM	222.9	216.7	225.0	225.0	3.8	-	
464	TAXIFAHRT, ENTFERNUNG 3 KM, VON EINER TAXIHALTESTELLE AUS, MIT WARTZEITEN (VON INSGES. 3 MINUTEN)	1 FAHRT	134.3	133.5	134.2	135.4	1.4	0.9	
465	FLUGREISE FRANKFURT/M.-BERLIN-FRANKFURT/M., ECONOMY - SPARTARIF	1 FLUG	95.0	92.7	95.4	95.4	2.9	-	
466	FLUGREISE FRANKFURT/M.-LONDON-FRANKFURT/M., FLIEG-U. SPARTARIF	1 FLUG	104.2	102.8	104.5	104.5	1.7	-	
467	FLUGREISE FRANKFURT/M.-NEW YORK-FRANKFURT/M., NORMALTARIF	1 FLUG	126.5	126.5	126.5	126.5	-	-	
468	FLUGREISE FRANKFURT/M.-NEW YORK-FRANKFURT/M., WOCHENENDPREIS	1 FLUG	100.8	99.3	91.3	102.6	3.3	12.4	
469	DP FERNSPRECHDIENST, MONATLICHE GRUNDGEBUEHR FUER EINEN HAUPTANSCHLUSS	1 MAL	95.8	95.2	96.0	96.0	0.8	-	
470	DP FERNSPRECHDIENST, NEUANSCHLIESSUNG EINES HAUPTANSCHLUSSES	1 MAL	93.6	93.0	93.8	93.8	0.9	-	
471	DP FERNSPRECHDIENST, NAGESPRAECH VOM HAUPTANSCHLUSS, NORMALTARIF, 2 ZEITTAKTE GESPRAECHSDAUER	1 GESPR.	-	-	-	-	-	-	
472	DP FERNSPRECHDIENST, NAHGESPRAECH VOM HAUPTANSCHLUSS, NORMALTARIF 2 ZEITTAKTE GESPRAECHSDAUER	1 GESPR.	-	-	-	-	-	-	
473	DP FERNSPRECHDIENST, WEITGESPRAECH VOM HAUPTANSCHLUSS, NORMALTARIF	160 SEK.	-	-	-	-	-	-	
474	DP POSTDIENST, INLAND, STANDARD BRIEF	1 BRIEF	125.7	125.7	125.7	125.7	-	-	
475	DP POSTDIENST, INLAND, POSTKARTE	1 KARTE	190.5	190.5	190.5	190.5	-	-	
476	DP POSTDIENST, INLAND, PAECKCHEN	1 PAECKCH.	212.3	212.3	212.3	212.3	-	-	
477	DP POSTDIENST, INLAND, PAKET, 2 BIS 4 KG, OHNE ZUSTELLGEBUEHR	1 PAKET	201.2	214.6	191.0	191.0	-11.0	-	
478	DP GELDDIENST, INLAND, POSTANWEISUNG UEBER DM 100 - DM 500	1 MAL	412.4	412.4	412.4	412.4	-	-	
479	DP GELDDIENST, INLAND, EINZAHLUNG AUF EIN GIROKONTO BEI DER POSTBANK UEBER DM 10	1 MAL	233.9	233.9	233.9	233.9	-	-	
BILDUNG, UNTERHALTUNG, FREIZEIT									
480	FARBFERNSEHPFAENGER, STEREO, FERNBEDIENUNG, TISCHGERAET, STANDARD AUSFUHRUNG, VIDEOTEXT, ETWA 70 CM	1 STUECK	87.9	90.4	86.5	85.9	-5.0	-0.7	
481	STEREO-KOMPAKTANLAGE, MIT CD-PLAYER UND FERNBEDIENUNG, MUSIKLEISTUNG ETWA 2 MAL 80 WATT	1 STUECK	-	-	-	-	-	-	
482	UHREN-RADIO, 2 WELLENBEREICHE, 24-STUNDEN LED-DAUERANZEIGE	1 STUECK	100.5	101.3	99.8	99.9	-1.4	0.1	
483	STEREO-RADIO-RECORDER FUER NETZ- UND BATTERIEBETRIEB, 1 LAUFWERK, OHNE BATTERIEN	1 STUECK	92.0	92.1	91.9	92.2	0.1	0.3	
484	CD-PLAYER, MITTLERE ANSPRUECHE	1 STUECK	88.4	88.6	87.6	87.3	-1.5	-0.3	
485	KASSETTENABSPIELER (WALK-MAN), MIT KOPFHOERER	1 STUECK	101.7	102.0	101.1	101.5	-0.5	0.4	
486	VIDEO-RECORDER, VHS-SYSTEM, PROGRAMMIERBAR, MIT FERNBEDIENUNG	1 STUECK	73.5	75.8	72.4	72.2	-4.7	-0.3	
487	VIDEO-KAMERA-RECORDER, 8 MM ODER VHS-C-4	1 STUECK	77.4	78.7	76.0	75.7	-3.8	-0.4	
488	TONBANDKASSETTE, C 90	1 STUECK	97.0	97.5	96.8	97.0	-0.5	0.2	
489	VIDEO-BAND, VHS-SYSTEM, ETWA 240 MINUTEN SPIELD AUER	1 STUECK	79.1	80.5	78.5	78.0	-3.1	-0.6	
490	DISKETTEN, 3,5 ZOLL; 1,44 MB, PACKUNGEN ZU 10 STUECK	10 STUECK	66.5	69.3	65.0	64.6	-6.8	-0.6	
491	CD, UNTERHALTUNGSMUSIK	1 STUECK	106.7	106.5	106.9	106.6	0.1	-0.3	
492	CD, KLASSISCHE MUSIK	1 STUECK	98.2	98.2	98.0	98.2	-	0.2	
493	LAUTSPRECHERBOX, DIN 45500, NENNBELASTUNG ETWA 100 WATT	1 STUECK	100.5	100.3	100.1	100.4	0.1	0.3	
494	SPIEGELREFLEX-KAMERA, AUTOFOCUS, ZOOM ETWA 35 - 70 MM, FUER MITTLERE ANSPRUECHE	1 STUECK	93.0	93.2	92.8	93.0	-0.2	0.2	
495	SOFORTBILD-KAMERA, MIT BELICHTUNGSAUTOMATIK, FUER MITTLERE ANSPRUECHE	1 STUECK	-	-	-	-	-	-	
496	KLEINBILD-KAMERA (NICHT SPIEGELREFLEX-KAMERA), FUER MITTLERE ANSPRUECHE	1 STUECK	90.2	90.4	89.5	89.4	-1.1	-0.1	
497	PROJEKTIONSGERAET FUER DIAS	1 STUECK	108.7	104.8	108.1	108.0	3.1	-0.1	
498	ELEKTROENEN-BLITZGERAET, LEITZAHL ETWA 30 BEI 21 ISO	1 STUECK	106.5	106.9	107.0	106.7	-0.2	-0.3	
499	SCHREIBMASCHINE, ELEKTRISCH/ELEKTRONISCH, MIT KORREKTUREINRICHTUNG	1 STUECK	78.7	79.9	77.9	77.8	-2.6	-0.1	
500	REISESCHREIBMASCHINE, FLACHSCHREIBMASCHINE, BIS 9 CM HOEHE	1 STUECK	-	-	-	-	-	-	
501	ELEKTRONIK-TASCHENRECHNER, 8-STELLIG, NUR ANZEIGEND, 4 RECHENARTEN, MIT 2 BIS 3 FUNKTIONSTASTEN, MIT EINEM ODER MEHREREN SPEICHERN	1 STUECK	91.8	92.6	91.1	91.0	-1.7	-0.1	
502	ELEKTROENEN-TISCHRECHNER, ANZEIGEND UND DRUCKEND, 12-STELLIG, 4 RECHENARTEN, MIT KONSTANTE UND SPEICHER	1 STUECK	90.2	91.4	88.7	88.4	-3.3	-0.3	
503	TISCHKOPIERGERAET, VORLAGENGROSSE BIS DIN A 3, NORMALPAPIER	1 STUECK	-	-	-	-	-	-	
504	PC IBM KOMPATIBEL (AT 486/386), MIT 4 MB ARBEITSSPEICHER UND 170 MB FESTPLATTE, MIT S-VGA MONITOR, TASTATUR UND BETRIEBSSYSTEM (MS-DOS), 3,5 ZOLL DISKETTENLAUFWERK	1 STUECK	66.1	71.0	63.3	62.8	-11.5	-0.8	

FUSSNOTEN SIEHE SEITE 106.

NEUE LAENDER UND BERLIN-OST

2 MESSZAHLEN AUSGEWAHLTER GUETER *) DER LEBENSHALTUNG

1981 = 100

LFD. NR.	GUETERBESCHREIBUNG	EINHEIT	1980 JD	1988			VERAENDERUNG DEZ GEGENUEBER DEZ 1987 1988 IN PROZENT	
				1987 DEZ	1988		DEZ 1987	NOV 1988
					NOV	DEZ		
505	SCHULFUELLER, MITTLERE QUALITAET	1 STUECK	116.1	116.1	116.3	116.2	0.1	-0.1
506	KUGELSCHREIBER, MIT AUSTAUSCHBARER MINE, EINFACHE QUALITAET	1 STUECK	109.3	102.6	104.2	104.2	1.6	-
507	REISSZEUG FUER SCHULE, ETWA 10 TEILE, DARUNTER 2 HAUPT-ZIRKEL UND 1 STECHZIRKEL, MITTLERE QUALITAET	1 GARNITUR	106.2	106.4	106.1	106.1	-0.3	-
508	BRIEFLOECHER, NORMALE LOECHUNG, EINFACHE AUSFUHRUNG	1 STUECK	111.0	108.6	112.3	112.6	2.7	0.3
509	HEFTMASCHINE, NORMAL (24/6), MITTLERE AUSFUHRUNG	1 STUECK	105.5	105.7	105.3	105.3	-0.4	-
510	STEMPEL -DRUCKSACHE-, MITTLERE GROSSE	1 STUECK	-	-	-	-	-	-
511	STEMPELKISSEN, MITTLERE GROSSE	1 STUECK	-	-	-	-	-	-
512	HEBELORDNER, DIN A 4, 8 CM BREIT, OHNE REGISTER	1 STUECK	98.9	98.3	95.0	95.3	-3.1	0.3
513	RINGBUCH, KUNSTSTOFFEINBAND, NICHT WATTIERT, MIT EINLAGEN, 50 BLATT, DIN A 4, MITTLERE QUALITAET	1 STUECK	112.2	112.2	111.4	111.4	-0.7	-
514	KEYBOARD, 5 OKTAVEN, DYNAMISCHER ANSCHLAG, MIT RHYTHMUSAUTOMATIK, MIDI-ANSCHLUSS	1 STUECK	98.1	91.0	87.7	88.0	-3.3	0.3
515	PIANO, MITTLERE QUALITAET	1 STUECK	107.8	107.6	107.7	108.3	0.7	0.6
516	AKKORDEON, 72 BAESSE, GUTES MARKENINSTRUMENT	1 STUECK	-	-	-	-	-	-
517	KLARINETTE AUS GRENADILLE-HOLZ MIT 17 NEUSILBERKLAPPEN, 2 FIS-BRILLEN, H-CIS, TRILLER-DIS, HEBER, ROLLEN	1 STUECK	-	-	-	-	-	-
518	BLOCKFLOETE, C-SOPRAN, BIRNBAUMHOLZ, BRAUN GEBEIZT, POLIERT	1 STUECK	122.1	118.8	123.6	123.8	4.0	-
519	GITARRE, NICHT ELEKTRISCH, 6-SAITIG (SCHUELER- ODER WANDERGITARRE)	1 STUECK	118.5	117.3	119.0	119.3	1.7	0.3
520	SCHUELERGEIGE, MIT BOGEN, FUTERAL AUS KUNSTSTOFF	1 STUECK	-	-	-	-	-	-
521	NOTENSTAEENDER, BODEN-STAEENDER AUS METALL	1 STUECK	116.5	115.6	116.7	117.5	1.6	0.7
522	SKATSPIEL IN SCHACHTEL ODER BOX, MITTLERE QUALITAET	1 STUECK	95.9	95.4	95.8	96.8	0.2	-0.2
523	MENSCH-AERGERE-DICH-NICHT- SPIEL, FUER 4 UND 6 PERSONEN	1 STUECK	115.8	115.5	114.6	114.9	-0.5	0.3
524	ELEKTRISCHE EISENBahn, SPUR N0, GRUNDAUSSTATTUNG MIT TRANSFORMATOR	1 PACKUNG	110.8	108.9	112.1	112.2	3.0	0.1
525	KUNSTSTOFFBAUKASTEN, GRUNDAUSSTATTUNG, MARKENWARE, FUER KINDER AB 7 JAHRE	1 PACKUNG	103.1	102.4	103.6	104.0	1.6	0.4
526	METALLBAUKASTEN, GRUNDAUSSTATTUNG	1 PACKUNG	-	-	-	-	-	-
527	PUPPE, UNZERBRECHLICH, SCHLAFALGEN MIT WIMPERN, MASCH- UND KAEMMBARE HAARE, BEKLEIDET, ETWA 40 CM GROSS, MARKENWARE	1 STUECK	112.6	112.6	111.9	112.3	-0.3	0.4
528	TEDDYBAER, ETWA 40 CM GROSS, MITTLERE QUALITAET	1 STUECK	113.8	112.7	113.3	113.7	0.9	0.4
529	SPIELZEUGAUTO, FUNKFERNGESTEUERT (RC), MIT ELEKTROMOTOR	1 STUECK	101.7	101.4	101.3	101.2	-0.2	-0.1
530	FUSSBALL, VOLLRINDLEDER, GUTE QUALITAET, GROSSE 5	1 STUECK	97.5	97.5	97.7	97.6	0.1	-0.1
531	SKI AUS KUNSTSTOFF, LAENGE 180-190 CM, OHNE BINDUNG, MITTLERE QUALITAET	1 PAAR	106.1	108.1	106.3	107.1	-0.9	0.8
532	TENNISCHLAEGER, MITTLERE QUALITAET, EINSCHL. BESpanNUNG MIT KUNSTDARM	1 STUECK	100.9	101.1	99.1	99.1	-2.0	-
533	SPORT-TAUCHMASKE, MIT SICHERHEITSGLAS	1 STUECK	-	-	-	-	-	-
534	ZUGGERAET ZUM MUSKELTRAINING (EXPANDER), MITTLERE QUALITAET	1 STUECK	-	-	-	-	-	-
535	HAUSZELT MIT APSIS FUER 4 PERSONEN, MIT NORMALEM ZUBEHOER, ETWA 280 MAL 200 MAL 180 CM, MITTLERE QUALITAET	1 STUECK	96.0	95.7	96.6	96.6	0.9	-
536	CAMPING-LIEGE AUS STAHLROHR, DREIBEINLIEGE, MIT DRAHTFEDER-BESpanNUNG UND SCHAUMGUMMIAUFLAGE, LIEGEFLAECHEN ETWA 65 MAL 195 CM	1 STUECK	90.3	89.8	90.2	90.2	0.4	-
537	LUFTMATRATZE, SITZ- U. LIEGEMATRATZE, UNGENUSTERT, 3-TEILIG, UNAUFGEBLASEN ETWA 70 MAL 200 CM, GUTE QUALITAET	1 STUECK	108.1	105.3	109.7	109.9	4.4	0.2
538	SCHLAUCHBOOT FUER ZWEI PERSONEN, MIT VERSTAERKTEM BODEN, SEEHASSERFEST, OHNE ZUBEHOER, MITTLERE QUALITAET	1 STUECK	98.0	98.8	98.3	98.3	1.5	-
539	FERNGLAS, PRISMENGLAS, 8 MAL 30, OHNE TASCHEN, MIT TRAGRIEMEN	1 STUECK	106.6	104.5	107.5	107.4	2.8	-0.1
540	TAGESZEITUNG, OERTLICH BEVORZUGTES BLATT, ABONNEMENT	MTS.-BEZUG	197.6	191.4	202.6	202.8	6.0	0.1
541	TAGESZEITUNG, OERTLICH BEVORZUGTES BLATT, EINZELVERKAUF	1 STUECK	206.7	198.4	209.9	209.9	5.5	-
542	FARNEGATIVFILM, 24 MAL 36, 36 AUFNAHMEN, 100/210 ISO	1 STUECK	93.8	94.2	93.9	93.1	-1.2	-0.2
543	BRIEFBLOCK, WEISS, HOLZFREI, DIN A 4, 50 BLATT	1 STUECK	101.9	101.3	102.9	102.3	1.0	-0.6
544	BRIEFUMSCHLAEGER, WEISS, UNGEFUEHRT, DIN C 6	25 STUECK	126.1	124.9	126.5	127.0	1.7	0.4
545	SCHULHEFT, EINFACH LINIERT, DIN A 5, 18 BLATT	1 STUECK	118.6	119.6	117.5	117.5	-1.8	-
546	ZEICHENBLOCK, MITTLERFEIN, DIN A 3, 20 BLATT	1 STUECK	115.0	114.1	115.2	115.2	1.0	-
547	SCHREIBMASCHINENPAPIER, WEISS, HOLZFREI, DIN A 4, 70 G JE M2	1000 BLATT	103.1	103.5	103.6	103.7	0.2	0.1
548	DURCHSCHREIBEBLOCK, DIN A 5, 2 MAL 50 BLATT MIT DRUCK	1 STUECK	112.4	110.2	115.1	115.2	4.5	0.1
549	GESCHAFTSBUCH, HOLZFREI, KONTO LINIERT, PAPPBAND, DIN A 4, 96 BLATT	1 STUECK	-	-	-	-	-	-
550	BLEISTIFT, MARKENWARE	1 STUECK	108.8	107.7	110.1	110.1	2.2	-
551	FARBAND, CARBON/FILMBAND, EINFARBIG	1 STUECK	106.8	107.0	106.5	106.5	-0.5	-
552	FUELLHALTERPATRONEN, BLAU ODER SCHWARZ, PACKUNG ZU 6 STUECK	1 PACKUNG	108.0	107.7	108.8	108.8	1.0	-
553	KOEHLEPAPIER, DIN A 4, GUTE QUALITAET	100 BLATT	-	-	-	-	-	-
554	HEFTKLAMMERN, 24/6	1000 ST	115.4	114.3	115.9	116.1	1.6	0.2
555	BATTERIE, MONOZELLE, 1,5 V, ALKALI-MANGAN, HOCHLEISTUNGSZELLE	1 STUECK	114.5	115.2	115.4	115.4	0.2	-
556	TAFELKERZEN, IN VERPACKUNGEN ZU ETWA 6-8 STUECK	1 KERZE	105.8	105.4	106.6	106.6	1.1	-
557	FARBKASTEN, MIT 12 AUSWECHSELBAREN DECKFARBEN UND 1 TUBE DECKWEISS	1 STUECK	122.8	120.0	123.7	123.5	2.9	-0.2
558	MONATLICHES ENTGELT FUER VOLLTAEGIGEN KINDERGARTENBESUCH (20 TAGE) EINSCHL. VERPFLEGUNG	MONATS-GEBUEHR	248.4	244.6	249.0	249.1	1.8	-
559	TENNISUNTERRICHT, 1 UNTERRICHTSSTUNDE, EINZELUNTERRICHT	60 MINUTEN	128.0	127.9	128.3	128.3	0.3	-
560	TANZUNTERRICHT, GRUPPENKURS FUER ANFAENGER	1 KURSUS	145.3	142.9	147.2	147.4	3.1	0.1
561	LEHRGANGS-GEBUEHR EINER VOLKSHOCHSCHULE, PREIS FUER 1 DOPPEL-STUNDE BEIM KAUF EINER HOERERKARTE FUER DEN BESUCH EINES LEHRGANGES VON 20 DOPPELSTUNDEN IN ENGLISCH (GRUNDKURS ODER UNTERSTUFE)	1 DOPPEL-STUNDE	215.6	213.5	216.3	216.3	1.3	-
562	THEATERKARTE (FUER SCHAU SPIEL), II. RANG MITTE, AN DER TAGESKASSE	1 KARTE	205.5	203.3	207.2	207.2	1.9	-
563	THEATERKARTE (FUER SCHAU SPIEL), II. RANG MITTE, IM ABONNEMENT (PLATZMIETE)	1 KARTE	173.8	172.6	174.9	174.8	1.3	-
564	OPERNKARTE (FUER OPER ODER OPERETTE), II. RANG MITTE, AN DER TAGESKASSE	1 KARTE	170.2	168.9	171.2	171.2	1.4	-
565	OPERNKARTE (FUER OPER ODER OPERETTE), II. RANG MITTE, IM ABONNEMENT (PLATZMIETE)	1 KARTE	166.8	165.1	171.1	171.1	3.6	-
566	KINOEINTRITTSKARTE, PLATZ IN DER MITTLEREN REIHE	1 KARTE	158.5	156.5	159.4	159.7	2.0	0.2
567	ABENDVORSTELLUNG, SAMSTAGS	-	-	-	-	-	-	-
567	EINTRITTSKARTE ZUM FUSSBALLSPIEL (MEISTERSCHAFTSSPIEL DES KLASSENHOECHSTEN VEREINS IN DER LAUFENDEN SPIELPERIODE), BILLIGSTER SITZPLATZ	1 KARTE	153.4	158.3	148.3	148.3	-6.3	-
568	HOERFUNKGEBUEHR (GRUNDBEGUEHR)	1 GEBUEHR	157.5	157.5	157.5	157.5	0.0	-
569	EINTRITTSKARTE INS HALLENBAD FUER EINEN ERWACHSENEN, OHNE EINZELKABINE GUELTIG FUER 1 BESUCH	1 BESUCH	158.2	154.2	158.8	158.8	3.0	-
570	LEIHGEBUEHR EINES VIDEOFILMES FUER CA. 1-2 TAGE	1 MAL	99.5	99.6	99.7	99.7	0.1	-
571	FOTOARBEITEN, ENTWICKLUNG EINES KLEINBILDFARBFILMES, 36 AUFNAHMEN	1 FILM	119.5	117.0	119.9	120.2	2.7	0.3
572	FOTOARBEITEN, VERGROESSERUNG AUF 9 MAL 13 CM VON EINEM KLEINBILDFARBFILM	1 BILD	78.2	79.3	74.0	73.9	-6.8	-0.1
573	ELEKTRO-RASENMAEHER, 220 VOLT, 900 WATT	1 STUECK	96.7	96.0	97.9	97.8	1.9	-0.1
574	ELEKTRISCHE HECKENSCHERE, 220 VOLT, ETWA 400 WATT, ETWA 45 CM ARBEITSBREITE	1 STUECK	100.3	100.1	100.7	100.3	0.2	-0.4
575	SPATEN, GAERTNERSPATEN, MIT T-GRIFF	1 STUECK	110.0	109.3	109.8	109.8	0.5	0.1
576	GARTENSCHERE, GESCHMIEDET UND GEMAERTET	1 STUECK	108.1	106.7	108.3	108.5	1.7	0.2
577	BLUMENTOPF, DURCHMESSER ETWA 13 CM	1 STUECK	114.6	114.5	115.0	115.0	0.4	-
578	GARTENSCHLAUCH, KUNSTSTOFF, 12 MAL 2,5 MM = 1/2 ZOLL, 20-M-ROLLE	1 ROLLE	104.8	103.0	105.2	105.2	2.1	-
579	GIESSKANNE, KUNSTSTOFF, 10 L INHALT	1 STUECK	97.9	97.7	97.9	97.8	0.1	-0.1
580	BLUMENDUENGER, FLUESSIG, IN KUNSTSTOFF-FLASCHEN ZU ETWA 500 ML	500 ML	113.2	111.6	113.4	113.4	1.6	-
581	BLUMENERDE, IN VERPACKUNGEN ZU ETWA 20 L	20 LITER	102.7	102.2	103.6	103.7	1.5	0.1

FUSSNOTEN SIEME SEITE 105.

NEUE LAENDER UND BERLIN-OST
2 MESSZAHLEN AUSGEWAHLTER GUETER *) DER LEBENSHALTUNG
1991 = 100

LFD. NR.	GUETERBESCHREIBUNG	EINHEIT	1986 J0	1997 DEZ	1998		VERAENDERUNG DEZ 1998 GEGENUEBER DEZ 1997 NOV 1998 IN PROZENT		
					NOV	DEZ	DEZ 1997	NOV 1998	
582	WELLENSITTICH, MAENNLICHES JUNGTIER	1 TIER	114.6	115.1	114.4	114.2	-0.8	-0.2	
583	ZIERFISCH, GUPPY, MAENNLICH	1 TIER	117.8	117.0	117.8	117.6	0.5	-0.2	
584	VOGELKAEFIG, RECHTECKIG, MIT SCHUBFACH, UNTERTEIL AUS KUNSTSTOFF	1 STUECK	112.2	111.4	112.6	112.4	0.9	-0.2	
585	HUNDEFUTTER, IN DOSEN ZU ETWA 400 G	400 GRAMM	108.1	109.0	108.0	107.5	-1.4	-0.5	
586	VOGELFUTTER FUER WELLENSITTICHE, IN PACKUNGEN ZU ETWA 500 G	500 GRAMM	101.8	101.7	101.7	101.8	-0.1	-0.1	
587	REPARATUR EINES FARBFERNSEHERS, PREIS EINER ARBEITSSTUNDE, OHNE MATERIALKOSTEN UND OHNE NEBEGELD	1 STUNDE	147.8	145.6	148.4	148.7	2.1	0.2	
PERSOENLICHE AUSSTATTUNG, SONSTIGES									
588	DAMEN-QUARZARMBANDUHR, DOUBLE ODER STAHLGEMAEUSE, SCHLICHTE AUSFUEHRUNG, MIT LEDERBAND	1 STUECK	104.7	104.4	105.1	105.1	0.7	-	
589	HERRN-QUARZARMBANDUHR, EDELSTAHLGEMAEUSE, MIT STAHLBAND	1 STUECK	104.2	103.5	104.6	104.6	1.1	-	
590	KLECHENUHR MIT QUARZWERK	1 STUECK	101.7	100.7	102.1	102.2	1.5	0.1	
591	QUARZUECKER, EINFACHE AUSFUEHRUNG	1 STUECK	99.9	99.7	100.6	100.6	1.9	-	
592	TRAUHINDE, 1 PAAR, 585/000, SCHLICHTES DESIGN	1 PAAR	106.2	105.9	106.2	106.3	0.4	0.1	
593	DIAMANTRING, SOLITAER, 0,10 BIS 0,15 KARAT, LUPENREIN WEISS, EINFACHE (KRAPPEN-) FASSUNG, 585/000	1 STUECK	104.3	103.8	104.3	104.4	0.6	0.1	
594	SILBERKETTE, PANZER-COLLIER, SILBER 925, 40 - 45 CM	1 PAAR	106.7	106.5	109.8	109.5	0.9	-0.3	
595	HERRN-UHRRARMBAND, EDELSTAHL, ELASTISCH, MARKENWARE	1 STUECK	107.7	107.8	107.5	107.5	-0.1	-	
596	TABAKPFEIFE, BRUYERE-HOLZ, SANDGESTRAHLT, MIT PARASPITZE, MITTLERE QUALITAET	1 STUECK	-	-	-	-	-	-	
597	GASFUEHRZEUG (TASCHENFUEHRZEUG), MARKENWARE	1 STUECK	103.7	104.5	104.4	104.5	-	0.1	
598	EINWEGFUEHRZEUG	1 STUECK	103.3	103.8	103.6	103.5	-0.3	-0.1	
599	AKTENTASCHE, VOLLRINDLEDER, MIT ABSCHLIESSBAREM STECKSCHLOSS, ETWA 42 MAL 32 MAL 15 CM	1 STUECK	110.8	110.0	112.9	112.6	2.4	-0.3	
600	AKTENKOFFER, SYNTHETISCHES MATERIAL, MITTLERE QUALITAET	1 STUECK	102.6	102.5	103.1	102.8	0.3	-0.3	
601	SCHULMAPPE, SYNTHETISCHES MATERIAL, EINFACHE AUSFUEHRUNG	1 STUECK	109.5	107.8	110.5	110.7	2.7	0.2	
602	REISETASCHE (BORDCASE) MIT ZWEI KURZRIEMEN, ETWA 45 CM LANG	1 STUECK	112.4	110.6	113.3	113.2	2.4	-0.1	
603	KOFFER MIT ZWEI RIEMEN, SYNTH. MATERIAL, ETWA 65 CM LANG	1 STUECK	104.7	103.8	105.9	105.7	1.8	-0.2	
604	SCHALENKOFFER, BESONDERS WIDERSTANDSFAEHIGES MATERIAL, PROFILRAHMEN, ETWA 65 CM LANG	1 STUECK	108.2	102.3	103.3	103.0	0.7	-0.3	
605	GELDSCHENKTASCHE FUER HERREN, MIT HARTGELDFACH, LEDER	1 STUECK	107.9	107.7	108.0	107.9	0.2	-0.1	
606	HERRN-TASCHENSCHIRM, CHEMIEFASERBEZUG, MIT REISSVERSCHLUSS-FUTTERAL AUS SYNTHETISCHEM MATERIAL, MITTLERE QUALITAET	1 STUECK	110.5	109.5	111.3	111.2	1.8	-0.1	
607	DAMEN-SCHIRM, STOCKSCHIRM, CHEMIEFASERBEZUG, MITTLERE QUALITAET	1 STUECK	108.0	106.4	108.9	107.0	1.5	0.1	
608	Sonnenbrille fuer Herren, Acetat-Fassung, geschliffenes Glas (ohne Wirkung), mittlere Qualitaet	1 STUECK	107.2	106.8	107.5	107.4	0.8	-0.1	
609	Kosten fuer den Druck einer Danksagungskarte zu einem Familienereignis, Format DIN A 8, einseitig, 100 Stueck (einschl. Papier und Umschlag)	100 STUECK	121.7	118.3	122.3	122.3	3.4	-	
610	Kleinanzeige, schwarz-Weiss, oertlich bevorzugtes Blatt, Samstag-Ausgabe, PKM-Verkauf, ohne Rahmen, Einzelanzeige mit dem Text: Golf 8T, 90 PS, EZ 11/83, Servo, SSD, 5-Tuerig, 8-Kat, Sportsitze, Silber-Met., TUEF 1/87, 93.000 KM, 8.800 DM, TEL. 0611 / 75 26 21	1 ZEILE 1 MAL	124.3	121.3	125.0	124.9	3.0	-0.1	
611	Reinigung einer Herren-Armbanduhr, Automatik	1 MAL	158.2	149.6	160.8	160.8	7.5	-	

FUSSNOTEN SIEHE SEITE 106.

Fußnoten zu den Seiten 95 bis 104:

- *) Aufgrund einer im Februar 1996 erfolgten Meldebogenreform wurde die Beschreibung bzw. die Mengeneinheit einiger Güter geändert. In den Fällen, in denen ein Gut durch ein völlig anderes Gut ersetzt wurde, können keine Meßzahlen bzw. Veränderungsdaten mehr ermittelt werden.

- 1) Einfamilienhaus, 15 kW Anschlußwert nach DIN 4701, 120 m² Wohnfläche, 125 W/m² spezifischer Raumwärmebedarf, 22.500 kWh Jahreswärmeverbrauch
- 2) Mehrfamilienhaus, 200 kW Anschlußwert nach DIN 4701, 2000 m² Wohnfläche, 100 W/m² spezifischer Raumwärmebedarf, 300.000 kWh Jahreswärmeverbrauch

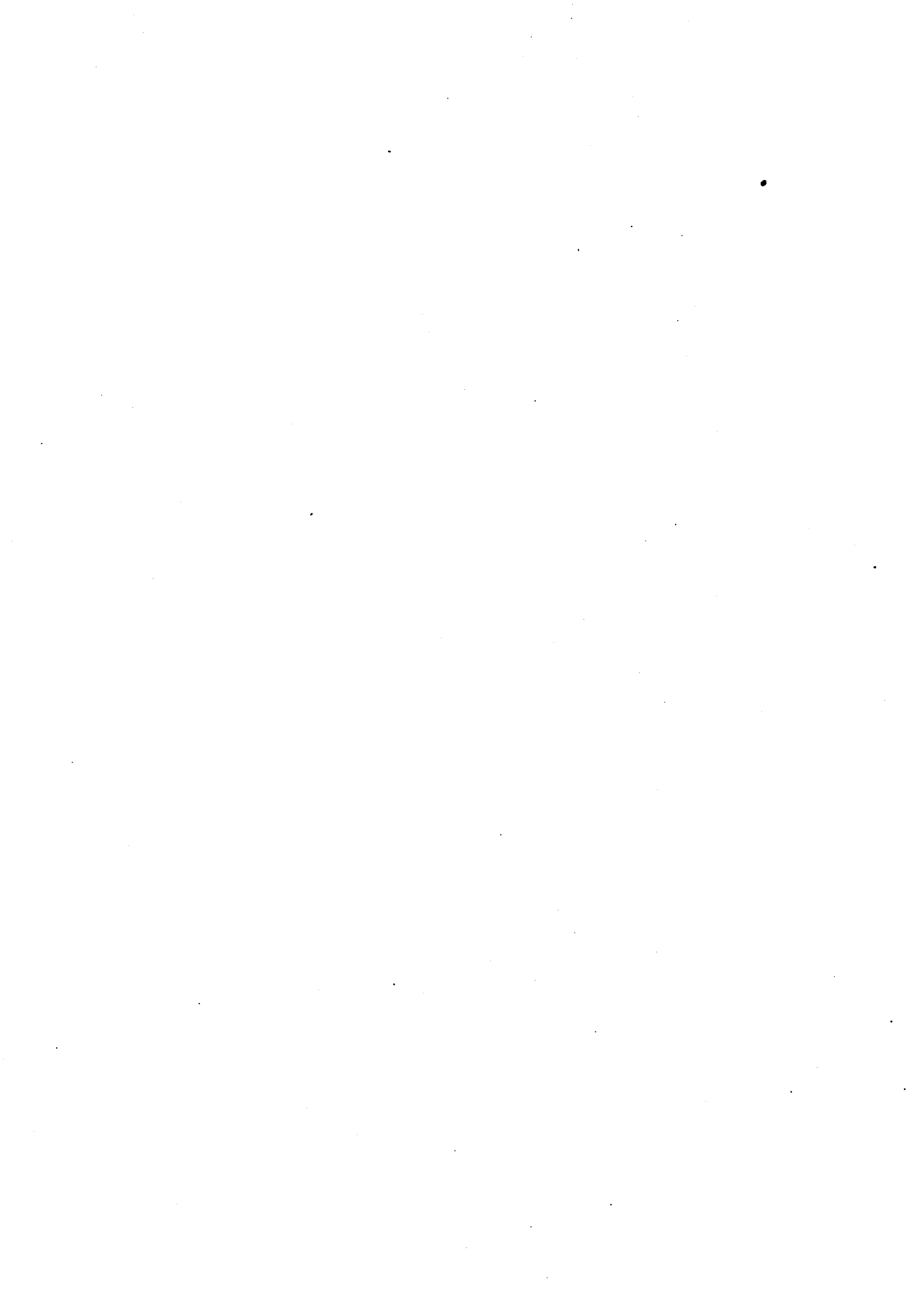

Teil IV

Verbraucherpreisindizes in den Mitgliedstaaten der Europäischen Union

Harmonisierte Indizes und Nationale Indizes in den Mitgliedstaaten der Europäischen Union

Veränderungen November 1998 gegenüber November 1997 in %

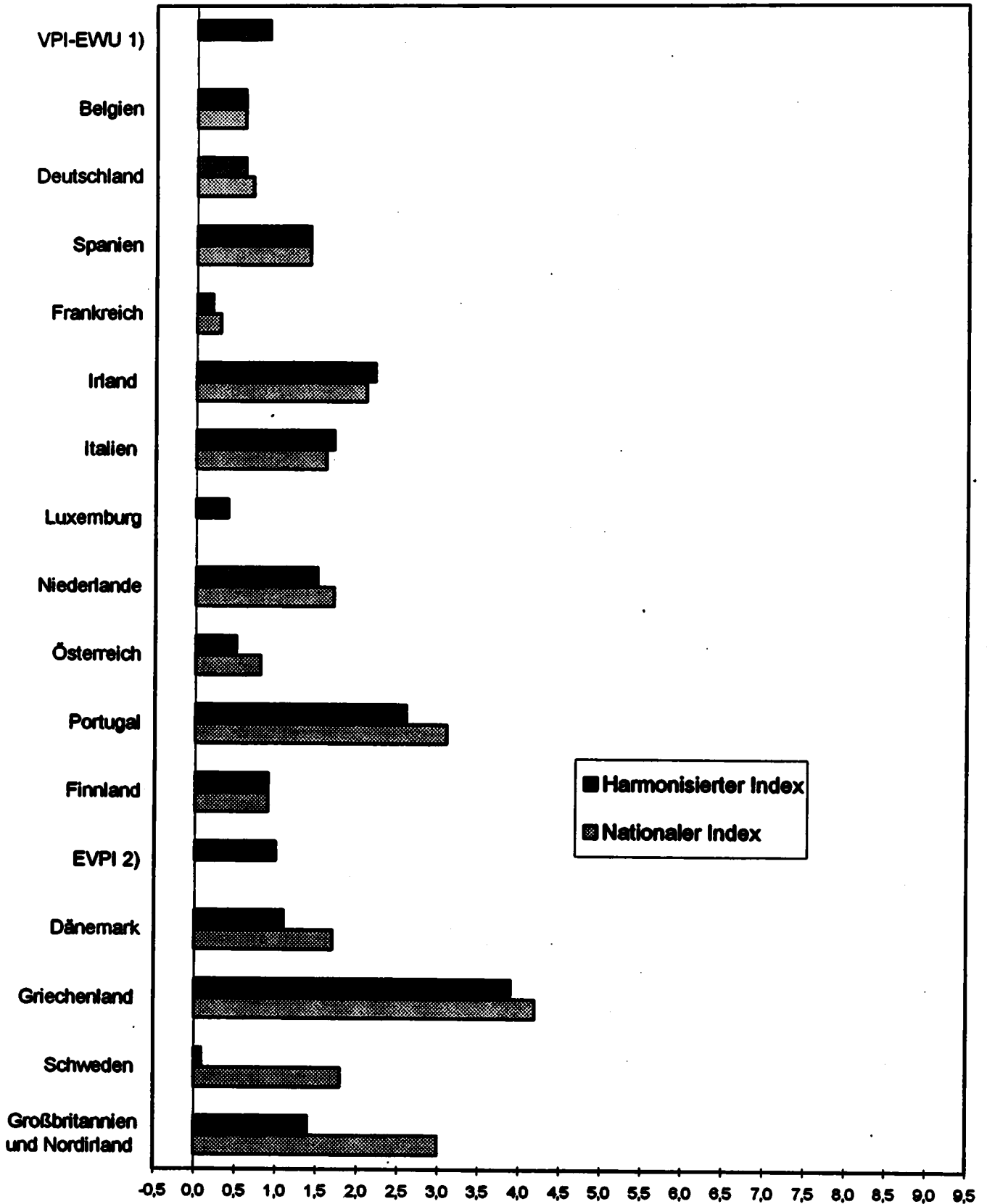

1) Verbraucherpreisindex der europäischen Währungsunion. - 2) Verbraucherpreisindex der 15 EU-Mitgliedstaaten.

1 Verbraucherpreisindizes in den Mitgliedstaaten der Europäischen Union
Harmonisierte Indizes und Nationale Indizes im Vergleich ^{*)}

Veränderungsraten gegenüber dem Vorjahr in Prozent

Land Index	1997		1998										
	Nov.	Dez.	Jan.	Feb.	März	April	Mai	Juni	Juli	Aug.	Sep.	Okt.	Nov.
Europäische Union VPI-EWU ¹⁾	-	1,5	1,1	1,2	1,2	1,4	1,4	1,4	1,4	1,2	1,0	1,0	0,9 p
Belgien													
Harmonisierter Index	1,3	0,9	0,5	0,8	1,0	1,3	1,3	1,2	1,2	1,0	0,8	0,7	0,6
Nationaler Index	1,4	1,2	0,4	0,8	1,0	1,5	1,8	1,8	1,0	0,5	0,8	0,9	0,6
Deutschland													
Harmonisierter Index	1,4	1,4	0,8	0,8	0,6	1,0	1,1	1,0	0,9	0,7	0,6	0,6	0,6
Nationaler Index	1,9	1,8	1,3	1,1	1,1	1,4	1,3	1,2	0,9	0,8	0,8	0,7	0,7
Spanien													
Harmonisierter Index	1,9	1,9	1,9	1,7	1,7	1,9	2,0	2,0	2,3	2,1	1,6	1,6	1,4
Nationaler Index	2,1	2,0	2,0	1,7	1,8	2,0	2,1	2,1	2,2	2,1	1,7	1,7	1,4
Frankreich													
Harmonisierter Index	1,4	1,2	0,6	0,7	0,8	1,0	1,0	1,1	0,8	0,6	0,5	0,5	0,2
Nationaler Index	1,3	1,1	0,5	0,7	0,8	1,0	1,0	1,0	0,8	0,7	0,5	0,4	0,3
Irland													
Harmonisierter Index	1,1	1,0	1,2	1,1	1,5	2,0	2,4	2,6	2,5	3,0	2,8	2,6	2,2
Nationaler Index	1,6	1,9	1,8	1,7	2,1	2,5	2,7	2,9	2,7	3,2	3,0	2,9	2,1
Italien													
Harmonisierter Index	1,8	1,8	1,9	2,1	2,1	2,2	2,0	2,1	2,1	2,2	2,1	1,9	1,7
Nationaler Index	1,9	1,9	2,0	2,1	2,0	2,0	1,9	2,0	2,0	2,0	2,0	1,7	1,6
Luxemburg													
Harmonisierter Index	1,5	1,4	1,4	1,1	1,3	1,1	1,3	1,2	1,2	1,0	0,7	0,5	0,4
Niederlande													
Harmonisierter Index	2,5	2,2	1,6	2,1	2,2	2,5	2,1	2,2	1,8	1,4	1,3	1,5	1,5 p
Nationaler Index	2,5	2,3	1,8	2,2	2,3	2,5	2,0	2,2	1,9	1,8	1,7	1,8	1,7
Österreich													
Harmonisierter Index	1,1	1,0	1,2	1,0	1,0	1,2	1,0	0,8	0,8	0,7	0,6	0,7	0,5 p
Nationaler Index	1,1	1,0	1,2	1,0	1,0	1,2	1,0	0,9	0,9	0,9	0,9	0,7	0,8
Portugal													
Harmonisierter Index	1,9	2,1	1,6	1,3	1,5	2,2	2,2	2,7	2,8	2,2	2,2	2,5	2,6
Nationaler Index	1,9	2,0	1,9	2,1	2,4	2,7	2,8	2,9	3,1	3,1	3,1	3,2	3,1
Finnland													
Harmonisierter Index	1,8	1,6	1,8	1,7	1,6	1,7	1,6	1,6	1,1	1,1	1,4	1,1	0,9
Nationaler Index	1,9	1,9	1,9	1,9	1,8	1,8	1,4	1,5	1,1	1,1	1,3	1,1	0,9
Europäische Union EVPI ²⁾	1,7	1,6	1,3	1,4	1,3	1,6	1,6	1,6	1,5	1,3	1,2	1,1	1,0 p
Dänemark													
Harmonisierter Index	1,6	1,6	1,7	1,7	1,6	1,6	1,4	1,2	1,4	1,1	1,1	1,1	1,1
Nationaler Index	2,1	2,1	1,7	2,1	2,3	2,2	2,0	1,7	1,8	1,6	1,7	1,7	1,7
Griechenland													
Harmonisierter Index	5,0	4,5	4,3	4,1	4,3	5,1	5,0	4,9	4,8	4,7	5,0	4,5	3,9
Nationaler Index	5,2	4,7	4,4	4,3	4,6	5,3	5,3	5,2	5,1	5,0	5,2	4,7	4,2
Schweden													
Harmonisierter Index	2,7	2,7	2,1	2,0	1,7	1,4	1,6	1,4	1,3	0,6	-0,1	0,1	0,1
Nationaler Index	1,8	1,9	1,3	1,2	1,0	0,8	0,9	0,6	1,0	1,5	-0,5	-0,4	1,8
Großbritannien und Nordirland													
Harmonisierter Index	1,9	1,8	1,5	1,5	1,6	1,9	2,0	1,7	1,5	1,3	1,5	1,3	1,4
Nationaler Index	3,7	3,6	3,3	3,4	3,5	4,0	4,2	3,7	3,5	3,3	3,2	3,1	3,0

^{*)} Quelle: EUROSTAT und Nationale Statistische Ämter.

1) Verbraucherpreisindex der europäischen Währungsunion. - 2) Verbraucherpreisindex der 15 EU-Mitgliedstaaten.

DEUTSCHLAND

2 HARMONISierter VERBRAUCHERPREISINDEX IN DER GLIEDERUNG NACH DER COICOP ¹⁾

1996 = 100

JAHR	GE- WICHT	JAHRES- DURCH- SCHNITT	JAN.	FEB.	MÄRZ	APRIL	MAI	JUNI	JULI	AUG.	SEP.	OKT.	NOV.	DEZ.
INSGESAMT														
1996	1000,00	100,0	99,2	99,7	99,8	99,8	100,0	100,1	100,4	100,3	100,1	100,2	100,1	100,3
1997	1000,00	101,5	100,9	101,2	101,1	101,0	101,4	101,6	101,9	102,0	101,7	101,6	101,5	101,7
1998	1000,00	102,2	101,7	102,0	101,7	102,0	102,5	102,6	102,8	102,7	102,3	102,2	102,1	102,1
01 NAHRUNGSMITTEL UND ALKOHOLFREIE GETRÄNKE														
1996	154,09	100,0	99,3	99,9	100,4	100,8	100,9	101,3	101,0	100,0	99,3	99,0	98,9	99,1
1997	154,09	101,7	100,5	100,8	100,4	101,3	102,5	103,1	102,6	101,8	101,5	101,5	101,7	102,1
1998	154,09	102,8	102,9	103,0	102,7	103,3	104,3	104,3	103,4	102,4	101,9	101,4	101,6	101,8
01.1 Nahrungsmittel														
1996	136,00	100,0	99,1	99,9	100,4	100,9	101,0	101,4	101,2	100,1	99,2	98,9	98,9	99,0
1997	136,00	101,5	100,6	100,9	100,5	101,3	102,6	103,0	102,4	101,4	101,1	101,0	101,2	101,7
1998	136,00	102,5	102,7	102,8	102,4	103,1	104,1	104,1	103,1	102,0	101,5	101,0	101,1	101,5
01.1.1 Brot und Getreideerzeugnisse														
1996	28,02	100,0	99,6	99,7	99,8	99,8	99,8	99,9	100,0	100,2	100,3	100,3	100,3	100,5
1997	28,02	100,9	100,5	100,6	100,7	100,7	100,8	100,9	101,0	101,0	101,1	101,1	101,3	101,3
1998	28,02	101,6	101,3	101,4	101,4	101,5	101,5	101,7	101,7	101,7	101,8	101,8	101,9	101,9
01.1.2 Fleisch														
1996	38,47	100,0	99,0	99,0	99,0	99,0	99,1	99,8	100,3	100,7	100,8	101,0	101,1	101,1
1997	38,47	103,1	101,2	101,2	101,2	101,2	102,9	104,1	104,2	104,3	104,3	104,2	104,3	104,2
1998	38,47	103,1	104,2	104,0	103,8	103,6	103,6	103,4	103,2	102,9	102,7	102,1	101,7	101,4
01.1.3 Fisch														
1996	4,30	100,0	99,9	99,1	99,4	99,5	99,3	99,7	100,0	100,0	100,1	100,2	101,3	101,3
1997	4,30	102,8	102,0	102,0	102,5	102,6	102,5	102,2	102,7	103,1	102,9	103,2	103,8	104,3
1998	4,30	106,9	104,9	105,7	105,7	105,8	105,9	105,6	106,9	107,2	108,0	108,3	108,9	109,0
01.1.4 Milch, Käse und Eier														
1996	21,02	100,0	99,8	99,9	100,1	100,1	100,0	99,9	99,9	100,0	100,0	100,1	100,2	100,1
1997	21,02	100,0	100,3	100,2	100,3	100,1	99,9	99,8	99,7	99,8	99,9	100,0	100,1	100,1
1998	21,02	100,0	100,2	100,4	100,2	100,4	100,2	100,0	99,8	99,7	99,6	99,6	99,7	99,7
01.1.5 Öle und Fette														
1996	4,64	100,0	100,5	100,6	100,6	100,4	100,0	99,8	99,7	99,6	99,8	99,8	99,8	99,6
1997	4,64	100,2	99,7	99,7	99,8	99,7	99,8	99,7	99,8	100,0	100,7	101,0	101,4	101,5
1998	4,64	102,9	101,8	101,9	102,3	102,8	102,9	103,2	103,3	103,3	103,4	103,6	103,4	103,4
01.1.6 Obst														
1996	10,63	100,0	95,7	100,6	101,5	103,0	104,7	106,1	110,4	101,9	96,7	93,8	92,5	90,9
1997	10,63	101,9	94,7	101,0	99,9	103,5	104,2	106,5	106,1	102,6	99,9	101,2	99,3	103,4
1998	10,63	104,8	107,5	106,4	104,3	105,8	109,3	112,4	113,4	106,1	101,7	97,6	96,1	96,7
01.1.7 Gemüse, einschl. Kartoffeln und andere Knollengewächse														
1996	12,23	100,0	98,3	102,6	107,0	111,2	110,7	110,1	103,2	98,7	91,1	88,7	88,5	91,9
1997	12,23	101,2	105,3	103,0	98,8	105,2	112,8	112,0	104,6	98,0	94,2	91,7	94,7	96,3
1998	12,23	104,0	102,8	104,0	102,1	109,0	117,4	114,7	103,4	98,2	96,5	95,8	100,0	103,8

¹⁾ Classification of individual consumption by purpose (HVPI).

DEUTSCHLAND

2 HARMONISIERTER VERBRAUCHERPREISINDEX IN DER GLIEDERUNG NACH DER COICOP¹⁾

Veränderungen gegenüber den entsprechenden Vorjahresergebnissen in Prozent

Jahr	GE- WICHT	JAHRES- DURCH- SCHNITT	JAN.	FEB.	MÄRZ	APRIL	MAI	JUN	JULI	AUG.	SEP.	OKT.	NOV.	DEZ.
INSGESAMT														
1996	1000,00	1,2	1,3	1,2	1,4	1,2	1,3	1,1	1,2	1,2	1,1	1,3	1,3	1,2
1997	1000,00	1,5	1,7	1,5	1,3	1,2	1,4	1,5	1,5	1,7	1,6	1,4	1,4	1,4
1998	1000,00	0,7	0,8	0,8	0,6	1,0	1,1	1,0	0,9	0,7	0,6	0,6	0,6	0,4
01 NAHRUNGSMITTEL UND ALKOHOLFREIE GETRÄNKE														
1996	154,09	0,7	0,2	0,1	0,7	0,8	0,4	0,5	1,0	1,2	0,9	0,8	0,7	0,7
1997	154,09	1,7	1,2	0,9	0,0	0,5	1,6	1,8	1,6	1,8	2,2	2,5	2,8	3,0
1998	154,09	1,1	2,4	2,2	2,3	2,0	1,8	1,2	0,8	0,6	0,4	-0,1	-0,1	-0,3
01.1 Nahrungsmittel														
1996	136,00	1,0	0,4	0,4	1,0	1,2	0,8	0,7	1,4	1,7	1,1	1,1	1,0	0,9
1997	136,00	1,5	1,9	1,0	0,1	0,4	1,6	1,6	1,2	1,3	3,1	2,1	2,3	2,7
1998	136,00	1,0	2,1	1,9	1,9	1,8	1,5	1,1	0,7	0,6	0,4	0,0	-0,1	-0,2
01.1.1 Brot und Getreiderzeugnisse														
1996	28,02	0,9	0,9	1,0	1,0	0,9	0,9	0,9	0,9	1,0	1,1	0,9	0,9	1,0
1997	28,02	0,9	0,9	0,9	0,9	0,9	1,0	1,0	1,0	0,8	0,8	0,8	1,0	0,8
1998	28,02	0,7	0,8	0,8	0,7	0,8	0,7	0,8	0,7	0,7	0,7	0,7	0,8	0,6
01.1.2 Fleisch														
1996	38,47	1,4	0,8	0,6	0,6	0,5	0,5	1,1	1,6	2,1	2,1	2,2	2,3	2,2
1997	38,47	3,1	2,2	2,2	2,2	2,2	3,8	4,3	3,9	3,6	3,5	3,2	3,2	3,1
1998	38,47	0,0	3,0	2,8	2,8	2,4	0,7	-0,7	-1,0	-1,3	-1,5	-2,0	-2,5	-2,7
01.1.3 Fisch														
1996	4,30	0,9	-1,0	-1,3	0,2	0,2	0,6	1,1	1,5	1,7	1,3	1,5	2,5	2,7
1997	4,30	2,8	2,1	2,9	3,1	3,1	3,2	2,5	2,7	3,1	2,8	3,0	2,5	3,0
1998	4,30	4,0	2,8	3,6	3,1	3,1	3,3	4,3	4,1	4,0	5,0	4,9	4,9	4,5
01.1.4 Milch, Käse und Eier														
1996	21,02	0,7	0,3	0,5	0,7	0,8	0,7	0,7	0,8	1,0	0,8	0,8	0,8	0,5
1997	21,02	0,0	0,5	0,3	0,2	0,0	-0,1	-0,1	-0,2	-0,2	-0,1	-0,1	-0,1	0,0
1998	21,02	0,0	-0,1	0,2	-0,1	0,3	0,3	0,2	0,1	-0,1	-0,3	-0,4	-0,4	-0,4
01.1.5 Öle und Fette														
1996	4,64	1,1	2,2	2,5	2,3	2,0	1,7	1,2	0,9	0,7	0,7	0,4	-0,2	-0,8
1997	4,64	0,2	-0,8	-0,9	-0,8	-0,7	-0,2	-0,1	0,1	0,4	0,9	1,2	1,6	1,9
1998	4,64	2,7	2,1	2,2	2,5	3,1	3,1	3,5	3,5	3,3	2,7	2,6	2,0	1,9
01.1.6 Obst														
1996	10,63	1,6	-2,2	0,3	2,1	2,8	2,6	3,1	5,0	6,1	2,4	-0,1	-0,9	-3,2
1997	10,63	1,9	-1,0	0,4	-1,6	0,5	-0,5	-1,5	-3,9	0,7	3,3	7,9	7,4	13,8
1998	10,63	2,8	13,5	5,3	4,4	2,2	4,9	5,5	6,9	3,4	1,8	-3,6	-3,2	-6,5
01.1.7 Gemüse, einschl. Kartoffeln und andere Knollengewächse														
1996	12,23	0,5	1,1	-2,0	3,0	4,7	0,1	-2,3	0,9	1,7	-0,9	-0,2	-1,1	1,4
1997	12,23	1,2	7,1	0,4	-7,7	-5,4	1,9	1,7	1,4	-0,7	3,4	3,4	7,0	4,8
1998	12,23	2,8	-2,4	1,0	3,3	3,6	4,1	2,4	-1,1	2,3	2,4	4,5	5,6	7,8

¹⁾ Classification of individual consumption by purpose (HVPI).

DEUTSCHLAND

2 HARMONISierter VERBRAUCHERPREISINDEX IN DER GLIEDERUNG NACH DER COICOP ⁷

1996 = 100

JAHR	GE- WICHT	JAHRES- DURCH- SCHNITT	JAN.	FEB.	MÄRZ	APRIL	MAI	JUNI	JULI	AUG.	SEP.	OKT.	NOV.	DEZ.
01.1.8 Zucker, Marmelade, Honig, Sirup, Schokolade und Süßwaren														
1996	11,45	100,0	99,8	99,9	99,9	99,9	100,0	100,0	100,0	100,0	100,1	100,1	100,1	100,1
1997	11,45	100,5	100,3	100,3	100,3	100,2	100,3	100,4	100,5	100,5	100,5	100,7	100,7	100,7
1998	11,45	101,7	100,8	101,3	101,6	101,7	101,7	101,8	101,9	101,8	101,9	102,0	102,1	102,2
01.1.9 Nahrungsmittel a.n.g.														
1996	5,24	100,0	99,7	99,7	99,8	99,8	100,0	100,0	100,0	100,0	100,2	100,3	100,3	100,3
1997	5,24	100,6	100,3	100,2	100,2	100,3	100,5	100,6	100,7	100,8	100,8	100,9	101,1	101,2
1998	5,24	101,8	101,3	101,4	101,6	101,6	101,8	101,9	101,9	101,9	102,1	102,0	101,9	101,9
01.2 Alkoholfreie Getränke														
1996	18,09	100,0	100,5	100,4	100,2	100,1	100,1	100,1	100,0	99,9	99,8	99,8	99,6	99,6
1997	18,09	102,8	99,5	99,6	99,7	100,9	102,0	103,5	104,0	104,6	104,8	105,0	105,1	104,9
1998	18,09	105,0	104,9	104,7	104,8	104,9	105,1	105,4	105,2	105,3	105,3	104,9	104,9	104,1
01.2.1 Kaffee, Tee und Kakao														
1996	6,76	100,0	101,7	101,2	100,5	100,3	100,0	100,1	99,8	99,7	99,4	99,3	99,0	99,1
1997	6,76	107,6	99,0	99,1	99,4	102,6	105,7	109,5	110,9	112,5	113,1	113,4	113,5	113,0
1998	6,76	112,2	113,0	112,6	112,6	112,3	112,7	113,1	112,6	112,9	112,5	111,6	111,5	109,6
01.2.2 Mineralwasser, Limonade und Saft														
1996	11,33	100,0	99,8	99,9	99,9	100,1	100,1	100,1	100,1	100,0	100,0	100,0	99,9	99,9
1997	11,33	100,0	99,9	99,9	99,9	99,9	99,8	99,9	100,0	99,9	99,9	100,0	100,2	100,1
1998	11,33	100,6	100,1	100,0	100,2	100,5	100,6	100,7	100,8	100,8	101,0	101,0	101,0	100,9
02 ALKOHOLISCHE GETRÄNKE UND TABAKWAREN														
1996	50,89	100,0	99,5	99,5	99,5	99,5	99,6	99,7	99,8	99,7	99,8	99,9	101,8	101,8
1997	50,89	102,0	101,7	101,8	101,9	101,9	101,9	102,0	102,0	102,0	102,1	102,1	102,1	102,0
1998	50,89	103,9	102,1	102,0	102,1	102,2	104,6	104,7	104,7	104,8	104,8	104,8	104,9	104,8
02.1 Alkoholische Getränke														
1996	24,73	100,0	99,7	99,7	99,8	99,7	99,9	99,9	100,1	100,0	100,1	100,3	100,4	100,3
1997	24,73	100,7	100,3	100,4	100,5	100,6	100,7	100,8	100,8	100,9	101,0	101,0	100,9	100,9
1998	24,73	101,5	101,0	100,8	100,9	101,3	101,4	101,5	101,6	101,7	101,7	101,8	102,0	101,8
02.1.1 Branntwein														
1996	3,36	100,0	100,0	100,0	100,0	100,0	100,0	99,9	100,0	100,0	100,1	100,0	99,9	99,8
1997	3,36	100,1	99,9	100,0	100,0	99,9	99,9	100,0	100,2	100,3	100,4	100,4	100,3	100,2
1998	3,36	100,7	100,5	100,6	100,5	100,7	100,8	100,9	100,9	100,8	100,8	100,7	100,5	100,4
02.1.2 Wein														
1996	6,40	100,0	99,1	99,4	99,6	99,7	99,9	100,0	100,2	100,3	100,4	100,4	100,5	100,5
1997	6,40	101,1	100,5	100,7	100,9	100,8	101,0	101,1	101,2	101,4	101,5	101,4	101,5	101,5
1998	6,40	102,7	101,7	101,8	101,9	102,4	102,5	102,7	102,8	102,9	103,0	103,2	103,6	103,5
02.1.3 Bier														
1996	14,97	100,0	99,9	99,7	99,8	99,7	99,8	99,8	100,0	99,9	100,0	100,3	100,4	100,4
1997	14,97	100,7	100,3	100,4	100,5	100,7	100,7	100,9	100,7	100,8	101,0	100,9	100,8	100,8
1998	14,97	101,1	100,8	100,4	100,6	100,9	101,1	101,2	101,2	101,4	101,4	101,4	101,7	101,4

⁷) Classification of individual consumption by purpose (HVPI).

DEUTSCHLAND

2 HARMONISIERTER VERBRAUCHERPREISINDEX IN DER GLIEDERUNG NACH DER COICOP ^{*)}

Veränderungen gegenüber den entsprechenden Vorjahresergebnissen in Prozent

JAHR	GE- WICHT	JAHRES- DURCH- SCHNITT	JAN.	FEB.	MÄRZ	APRIL	MAI	JUNI	JULI	AUG.	SEP.	OKT.	NOV.	DEZ.
01.1.8 Zucker, Marmelade, Honig, Sirup, Schokolade und Süßwaren														
1996	11,45	0,4	0,2	0,4	0,4	0,4	0,4	0,3	0,3	0,4	0,4	0,3	0,5	0,4
1997	11,45	0,5	0,5	0,4	0,4	0,3	0,3	0,4	0,5	0,5	0,4	0,6	0,6	0,6
1998	11,45	1,2	0,5	1,0	1,3	1,5	1,4	1,4	1,4	1,3	1,4	1,3	1,4	1,5
01.1.9 Nahrungsmittel a.n.g.														
1996	5,24	0,4	0,2	0,1	0,3	0,3	0,4	0,3	0,2	0,3	0,5	0,6	0,6	0,6
1997	5,24	0,6	0,6	0,5	0,4	0,5	0,5	0,6	0,7	0,8	0,6	0,6	0,6	0,9
1998	5,24	1,2	1,0	1,2	1,4	1,3	1,3	1,3	1,2	1,1	1,3	1,1	0,8	0,7
01.2 Alkoholfreie Getränke														
1996	18,09	-1,6	-1,4	-1,6	-1,9	-2,1	-2,1	-1,9	-2,0	-1,5	-1,2	-0,9	-1,1	-1,0
1997	18,09	2,8	-1,0	-0,8	-0,5	0,8	1,9	3,4	4,0	4,7	5,0	5,2	5,5	5,3
1998	18,09	2,1	5,4	5,1	5,1	4,0	3,0	1,8	1,2	0,7	0,5	-0,1	-0,2	-0,8
01.2.1 Kaffee, Tee und Kakao														
1996	6,76	-6,0	-6,5	-7,0	-7,5	-7,6	-7,7	-7,0	-7,0	-5,6	-4,9	-4,0	-3,9	-3,2
1997	6,76	7,6	-2,7	-2,1	-1,1	2,3	5,7	9,4	11,1	12,8	13,8	14,2	14,6	14,0
1998	6,76	4,3	14,1	13,6	13,2	9,5	6,6	3,3	1,5	0,4	-0,5	-1,6	-1,8	-3,0
01.2.2 Mineralwasser, Limonade und Saft														
1996	11,33	1,3	1,9	1,9	1,6	1,7	1,5	1,5	1,2	1,1	1,1	0,9	0,6	0,4
1997	11,33	0,0	0,1	0,0	0,0	-0,2	-0,3	-0,2	-0,1	-0,1	-0,1	0,0	0,3	0,2
1998	11,33	0,6	0,2	0,1	0,3	0,6	0,6	0,8	0,8	0,9	1,1	1,0	0,8	0,8
02 ALKOHOLISCHE GETRÄNKE UND TABAKWAREN														
1996	50,69	0,8	1,3	0,6	0,5	0,5	0,4	0,4	0,4	0,3	0,4	0,5	2,4	2,4
1997	50,69	2,0	2,2	2,3	2,4	2,4	2,3	2,3	2,2	2,3	2,3	2,2	0,3	0,2
1998	50,69	1,9	0,4	0,2	0,2	0,3	2,6	2,6	2,6	2,7	2,6	2,6	2,7	2,7
02.1 Alkoholische Getränke														
1996	24,73	0,8	1,2	1,2	1,1	0,9	0,8	0,6	0,6	0,5	0,6	0,6	0,9	0,8
1997	24,73	0,7	0,6	0,7	0,7	0,9	0,8	0,9	0,7	0,9	0,9	0,7	0,5	0,6
1998	24,73	0,8	0,7	0,4	0,4	0,7	0,7	0,7	0,8	0,8	0,7	0,8	1,1	0,9
02.1.1 Branntwein														
1996	3,36	-0,1	-0,1	-0,1	-0,2	-0,2	-0,2	-0,3	-0,2	-0,2	-0,1	-0,1	-0,1	-0,2
1997	3,36	0,1	-0,1	0,0	0,0	-0,1	-0,1	0,1	0,2	0,3	0,3	0,4	0,4	0,4
1998	3,36	0,6	0,6	0,6	0,5	0,8	0,9	0,9	0,7	0,5	0,4	0,3	0,2	0,2
02.1.2 Wein														
1996	6,40	1,3	0,8	1,0	1,2	1,1	1,3	1,3	1,4	1,5	1,5	1,5	1,6	1,8
1997	6,40	1,1	1,4	1,3	1,3	1,1	1,1	1,1	1,0	1,1	1,1	1,0	1,0	1,0
1998	6,40	1,6	1,2	1,1	1,0	1,6	1,5	1,6	1,6	1,5	1,5	1,6	2,1	2,0
02.1.3 Bier														
1996	14,97	0,8	1,7	1,5	1,3	1,1	0,7	0,4	0,3	0,2	0,3	0,6	0,8	0,7
1997	14,97	0,7	0,4	0,7	0,7	1,0	0,9	1,1	0,7	0,9	1,0	0,6	0,4	0,4
1998	14,97	0,4	0,5	0,0	0,1	0,2	0,4	0,3	0,5	0,6	0,4	0,5	0,9	0,6

^{*)} Classification of individual consumption by purpose (HVPI).

DEUTSCHLAND

2 HARMONISIERTER VERBRAUCHERPREISINDEX IN DER GLIEDERUNG NACH DER COICOP^{*)}

1996 = 100

JAHR	GE- WICHT	JAHRES- DURCH- SCHNITT	JAN.	FEB.	MÄRZ	APRIL	MAI	JUNI	JULI	AUG.	SEP.	OKT.	NOV.	DEZ.
02.2 Tabak														
1996	26,09	100,0	99,3	99,3	99,3	99,3	99,3	99,5	99,5	99,5	99,5	99,5	103,1	103,1
1997	26,09	103,1	103,1	103,1	103,1	103,1	103,1	103,1	103,1	103,1	103,1	103,1	103,1	103,1
1998	26,09	106,2	103,1	103,1	103,1	103,1	107,7	107,7	107,7	107,7	107,7	107,7	107,7	107,7
03 BEKLEIDUNG UND SCHUHE														
1996	83,80	100,0	99,6	99,7	99,8	99,8	100,0	99,9	99,8	99,9	100,2	100,3	100,5	100,5
1997	83,80	100,5	100,3	100,3	100,4	100,4	100,4	100,3	100,2	100,3	100,6	100,7	100,8	100,7
1998	83,80	101,0	100,6	100,6	100,7	100,9	101,0	101,0	100,8	100,8	101,1	101,2	101,4	101,4
03.1 Bekleidung														
1996	70,93	100,0	99,6	99,7	99,8	99,8	100,0	99,9	99,8	99,9	100,2	100,3	100,5	100,5
1997	70,93	100,4	100,3	100,2	100,3	100,3	100,4	100,2	100,1	100,3	100,5	100,6	100,7	100,7
1998	70,93	100,8	100,5	100,5	100,6	100,8	100,8	100,8	100,7	100,6	100,9	101,0	101,2	101,2
03.1.1 Bekleidungsstoffe														
1996	0,68	100,0	99,4	99,6	99,9	100,0	100,1	100,1	100,1	100,2	100,2	100,1	100,3	100,3
1997	0,68	100,9	100,4	100,4	100,5	100,6	100,7	101,0	101,1	101,0	101,1	101,4	101,4	101,5
1998	0,68	102,8	101,5	101,7	101,8	103,1	103,8	103,5	103,0	102,8	103,1	103,2	103,2	103,2
03.1.2 Bekleidungsartikel														
1996	64,52	100,0	99,7	99,8	99,8	99,8	100,0	99,9	99,8	99,9	100,1	100,3	100,4	100,4
1997	64,52	100,3	100,2	100,2	100,3	100,3	100,3	100,2	100,0	100,2	100,4	100,6	100,6	100,6
1998	64,52	100,6	100,4	100,4	100,5	100,6	100,6	100,6	100,4	100,4	100,7	100,8	101,0	101,0
03.1.3 Sonstige Bekleidungsartikel und -zubehör														
1996	2,97	100,0	99,5	99,7	99,8	99,9	99,9	100,0	100,0	100,1	100,2	100,3	100,3	100,4
1997	2,97	100,5	100,3	100,2	100,3	100,3	100,3	100,4	100,3	100,5	100,7	100,8	101,0	101,0
1998	2,97	101,8	101,0	101,0	101,1	101,6	101,7	101,9	101,9	102,0	102,2	102,4	102,4	102,4
03.1.4 Trockenreinigung, Reparatur und Miete von Bekleidung														
1996	2,78	100,0	98,9	99,1	99,5	99,5	99,8	99,9	100,2	100,2	100,5	100,6	100,9	100,9
1997	2,78	101,9	101,2	101,4	101,5	101,6	101,8	101,8	101,9	101,9	102,1	102,2	102,5	102,4
1998	2,78	104,2	102,8	103,0	103,1	103,8	104,2	104,5	104,6	104,7	104,8	105,0	105,0	105,0
03.2 Schuhe, einschl. Reparatur														
1996	12,87	100,0	99,6	99,7	99,8	99,8	99,9	99,9	99,9	100,0	100,2	100,3	100,5	100,5
1997	12,87	100,8	100,6	100,6	100,8	100,8	100,8	100,8	100,8	100,7	100,9	101,1	101,1	101,1
1998	12,87	101,7	101,1	101,2	101,4	101,6	101,8	101,8	101,7	101,6	101,9	102,1	102,3	102,3
04 WOHNUNG, WASSER, ELEKTRIZITÄT, GAS UND ANDERE BRENNSTOFFE														
1996	202,72	100,0	98,9	99,3	99,4	99,7	99,5	99,6	99,8	99,9	100,5	101,1	101,0	101,2
1997	202,72	102,4	102,2	102,2	101,9	102,0	102,2	102,2	102,4	102,7	102,6	102,9	102,9	102,8
1998	202,72	103,2	102,9	103,0	102,9	103,3	103,4	103,4	103,3	103,3	103,4	103,3	103,2	103,1
04.1 Wohnungsmieten														
1996	99,64	100,0	99,1	99,3	99,4	99,6	99,7	99,9	100,1	100,2	100,3	100,5	100,8	100,9
1997	99,64	102,4	101,6	101,9	102,0	102,2	102,3	102,4	102,5	102,7	102,7	102,8	102,9	102,9
1998	99,64	103,6	103,1	103,2	103,3	103,4	103,5	103,6	103,6	103,7	103,8	103,9	103,9	103,9

^{*)} Classification of individual consumption by purpose (HVPI).

DEUTSCHLAND

2 HARMONISierter VERBRAUCHERPREISINDEX IN DER GLIEDERUNG NACH DER COICOP ¹⁾

Veränderungen gegenüber den entsprechenden Vorjahresergebnissen in Prozent

JAHR	GE- WICHT	JAHRES- DURCH- SCHNITT	JAN.	FEB.	MÄRZ	APRIL	MAI	JUNI	JULI	AUG.	SEP.	OKT.	NOV.	DEZ.
02.2 Tabak														
1996	28,09	0,8	1,3	0,1	0,1	0,1	0,0	0,2	0,2	0,2	0,2	0,2	3,8	3,8
1997	28,09	3,1	3,8	3,8	3,8	3,8	3,8	3,8	3,8	3,8	3,8	3,8	0,0	0,0
1998	28,09	3,0	0,0	0,0	0,0	0,0	4,5	4,5	4,5	4,5	4,5	4,5	4,5	4,5
03 BEKLEIDUNG UND SCHUHE														
1996	83,80	0,8	0,7	0,8	0,8	0,7	0,8	0,7	0,7	0,7	0,8	0,8	0,9	0,9
1997	83,80	0,5	0,7	0,8	0,8	0,6	0,4	0,4	0,4	0,4	0,4	0,4	0,3	0,2
1998	83,80	0,5	0,3	0,3	0,3	0,5	0,6	0,7	0,6	0,5	0,5	0,5	0,6	0,7
03.1 Bekleidung														
1996	70,93	0,7	0,6	0,7	0,7	0,7	0,8	0,7	0,6	0,7	0,8	0,8	0,9	0,9
1997	70,93	0,4	0,7	0,5	0,5	0,5	0,4	0,3	0,3	0,4	0,3	0,3	0,2	0,2
1998	70,93	0,4	0,2	0,3	0,3	0,5	0,4	0,6	0,6	0,3	0,4	0,4	0,5	0,5
03.1.1 Bekleidungsstoffe														
1996	0,68	1,2	0,8	1,0	1,4	1,5	1,6	1,3	1,3	1,2	1,3	0,9	1,0	1,0
1997	0,68	0,9	1,0	0,8	0,6	0,6	0,6	0,9	1,0	0,8	0,9	1,3	1,1	1,2
1998	0,68	1,9	1,1	1,3	1,3	2,5	2,9	2,5	1,9	1,8	2,0	1,8	1,8	1,7
03.1.2 Bekleidungsartikel														
1996	64,52	0,7	0,6	0,7	0,6	0,6	0,7	0,7	0,6	0,7	0,6	0,7	0,7	0,7
1997	64,52	0,3	0,5	0,4	0,5	0,5	0,3	0,3	0,2	0,3	0,3	0,3	0,2	0,2
1998	64,52	0,3	0,2	0,2	0,2	0,3	0,3	0,4	0,4	0,2	0,3	0,2	0,4	0,4
03.1.3 Sonstige Bekleidungsartikel und -zubehör														
1996	2,97	0,9	0,8	1,0	1,0	1,0	0,8	0,9	0,8	0,9	0,9	1,0	0,9	0,9
1997	2,97	0,5	0,8	0,5	0,5	0,4	0,4	0,4	0,3	0,4	0,5	0,5	0,7	0,6
1998	2,97	1,3	0,7	0,8	0,8	1,3	1,4	1,5	1,6	1,5	1,5	1,6	1,4	1,4
03.1.4 Trockenreinigung, Reparatur und Miete von Bekleidung														
1996	2,76	2,1	2,3	2,1	2,3	1,9	2,0	1,9	2,1	1,9	2,1	2,1	2,3	2,2
1997	2,76	1,9	2,3	2,3	2,0	2,1	2,0	1,9	1,7	1,7	1,6	1,6	1,6	1,5
1998	2,76	2,3	1,6	1,6	1,6	2,2	2,4	2,7	2,6	2,7	2,6	2,7	2,4	2,5
03.2 Schuhe, einschl. Reparatur														
1996	12,87	0,9	1,1	1,1	1,0	0,8	0,8	0,8	0,8	0,9	0,9	0,8	1,0	1,0
1997	12,87	0,6	1,0	0,9	1,0	1,0	0,9	0,9	0,9	0,7	0,7	0,8	0,6	0,6
1998	12,87	0,9	0,5	0,6	0,6	0,6	1,0	1,0	0,9	0,9	1,0	1,0	1,2	1,2
04 WOHNUNG, WASSER, ELEKTRIZITÄT, GAS UND ANDERE BRENNSTOFFE														
1996	202,72	2,0	2,2	2,3	2,3	2,3	2,1	1,9	2,1	1,3	1,6	2,1	1,9	1,8
1997	202,72	2,4	3,3	2,9	2,5	2,3	2,7	2,6	2,6	2,8	2,1	1,8	1,9	1,8
1998	202,72	0,8	0,7	0,8	1,0	1,3	1,2	1,2	0,9	0,6	0,8	0,4	0,3	0,3
04.1 Wohnungsmieten														
1996	99,64	3,2	4,4	4,3	4,2	4,1	4,0	3,8	3,8	2,1	1,9	1,8	2,0	1,8
1997	99,64	2,4	2,5	2,6	2,6	2,6	2,6	2,5	2,4	2,5	2,4	2,3	2,1	2,0
1998	99,64	1,2	1,5	1,3	1,3	1,2	1,2	1,2	1,1	1,0	1,1	1,1	1,0	1,0

¹⁾ Classification of individual consumption by purpose (HVPI).

DEUTSCHLAND

2 HARMONISierter VERBRAUCHERPREISINDEX IN DER GLIEDERUNG NACH DER COICOP^{*)}

1996 = 100

Jahr	GE- WICHT	JAHRES- DURCH- SCHNITT	JAN.	FEB.	MÄRZ	APRIL	MAI	JUNI	JULI	AUG.	SEP.	OKT.	NOV.	DEZ.
04.3 Reguläre Instandhaltung und Reparatur der Wohnung														
1996	11,52	100,0	99,7	99,9	99,9	100,0	99,8	99,9	100,0	100,0	100,1	100,2	100,2	100,3
1997	11,52	100,6	100,3	100,4	100,4	100,5	100,6	100,7	100,8	100,8	100,8	100,9	100,7	100,7
1998	11,52	101,8	100,8	100,9	101,0	101,3	101,7	101,7	101,8	102,2	102,3	102,3	102,7	102,8
04.3.1 Erzeugnisse für die reguläre Instandhaltung und Reparatur der Wohnung														
1996	6,36	100,0	99,7	100,0	100,0	100,1	99,8	99,9	99,9	100,0	100,0	100,1	100,2	100,3
1997	6,36	100,6	100,3	100,4	100,5	100,5	100,5	100,7	100,7	100,8	100,8	100,9	100,6	100,6
1998	6,36	102,0	100,6	100,8	101,0	101,3	102,0	102,1	102,1	102,3	102,4	102,4	103,2	103,2
04.3.2 Dienstleistungen für die reguläre Instandhaltung und Reparatur der Wohnung														
1996	5,16	100,0	99,7	99,7	99,7	99,9	99,9	99,9	100,1	100,1	100,1	100,3	100,3	100,3
1997	5,16	100,7	100,4	100,4	100,4	100,6	100,6	100,6	100,8	100,8	100,8	100,9	100,9	100,9
1998	5,16	101,6	101,0	101,0	101,1	101,3	101,3	101,3	101,4	102,1	102,2	102,2	102,2	102,2
04.4A Sonstige Dienstleistungen im Zusammenhang mit der Wohnung														
1996	37,22	100,0	98,5	99,1	99,3	99,6	99,9	99,9	100,3	100,4	100,4	100,8	100,9	100,9
1997	37,22	104,0	102,3	103,4	103,5	103,7	103,9	103,9	104,4	104,4	104,4	104,5	104,6	104,6
1998	37,22	107,7	106,0	106,5	106,8	107,3	107,9	108,2	108,1	108,2	108,2	108,3	108,3	108,3
04.4.1A Abfallbeseitigung und Stadtreinigungsdienste														
1996	10,16	100,0	98,1	98,9	99,0	99,4	99,9	99,9	100,6	100,6	100,8	100,8	100,8	100,9
1997	10,16	107,1	103,4	106,3	106,6	107,0	107,5	107,5	107,6	107,6	107,5	107,9	108,0	108,0
1998	10,16	114,0	110,1	111,5	112,4	113,1	114,6	115,3	115,0	115,2	115,2	115,2	115,1	115,1
04.4.2A Abwasserbeseitigung														
1996	10,00	100,0	98,7	98,9	99,4	99,8	99,9	99,9	100,1	100,6	100,6	100,7	100,9	100,9
1997	10,00	103,5	102,0	102,8	102,8	103,0	103,1	103,1	104,3	104,3	104,4	104,2	104,2	104,2
1998	10,00	105,9	105,3	105,2	105,4	105,6	106,0	106,3	106,2	106,2	106,2	106,2	106,2	106,2
04.4.3A Wasserversorgung														
1996	12,11	100,0	98,2	99,3	99,3	99,5	99,9	99,9	100,1	100,1	100,1	101,1	101,2	101,3
1997	12,11	103,1	102,0	102,5	102,5	102,8	103,0	103,0	103,3	103,4	103,4	103,5	103,7	103,7
1998	12,11	105,7	104,9	105,1	105,1	105,4	105,7	105,9	106,0	106,0	106,1	106,2	106,2	106,2
04.4.4 Sonstige Dienstleistungen im Zusammenhang mit der Wohnung														
1996	4,95	100,0	99,5	99,7	99,7	100,1	100,1	100,1	100,1	100,1	100,1	100,1	100,1	100,3
1997	4,95	100,8	101,1	101,1	100,7	100,7	100,7	100,7	100,7	100,7	100,7	100,7	100,7	100,7
1998	4,95	103,0	101,9	102,4	102,4	103,1	103,2	103,2	103,2	103,2	103,2	103,2	103,2	103,2
04.5 Elektrizität, Gas und andere Brennstoffe														
1996	54,34	100,0	98,8	99,4	99,3	99,8	98,9	98,6	99,1	99,2	101,1	102,4	101,5	101,9
1997	54,34	101,8	103,6	102,4	101,0	100,9	101,1	101,0	101,2	101,9	101,6	102,4	102,3	102,0
1998	54,34	99,8	100,9	100,8	100,0	101,0	100,7	100,0	99,9	99,4	99,4	99,0	98,7	98,1
04.5.1 Elektrizität														
1996	26,50	100,0	99,9	99,8	99,8	99,9	99,9	99,9	100,1	100,0	100,0	100,0	100,1	100,2
1997	26,50	100,4	100,4	100,4	100,4	100,4	100,3	100,3	100,3	100,3	100,4	100,4	100,3	100,3
1998	26,50	101,6	100,6	100,9	100,8	101,8	101,8	101,8	101,9	101,9	101,9	101,9	101,9	101,9

*) Classification of individual consumption by purpose (HVPI).

DEUTSCHLAND

2 HARMONISIERTER VERBRAUCHERPREISINDEX IN DER GLIEDERUNG NACH DER COICOP ¹⁾

Veränderungen gegenüber den entsprechenden Vorjahresergebnissen in Prozent

JAHR	GE- WICHT	JAHRES- DURCH- SCHNITT	JAN.	FEB.	MÄRZ	APRIL	MAI	JUNI	JULI	AUG.	SEP.	OKT.	NOV.	DEZ.
04.3 Reguliäre Instandhaltung und Reparatur der Wohnung														
1996	11,52	1,3	2,3	2,1	2,0	1,7	1,2	1,2	0,9	0,9	0,9	0,6	0,7	0,7
1997	11,52	0,6	0,6	0,5	0,5	0,5	0,8	0,8	0,8	0,8	0,7	0,7	0,5	0,4
1998	11,52	1,2	0,5	0,5	0,6	0,8	1,1	1,0	1,0	1,4	1,5	1,4	2,0	2,1
04.3.1 Erzeugnisse für die reguläre Instandhaltung und Reparatur der Wohnung														
1996	6,36	0,9	1,6	1,6	1,5	1,4	0,6	0,6	0,5	0,6	0,4	0,4	0,6	0,7
1997	6,36	0,6	0,6	0,4	0,5	0,4	0,7	0,8	0,8	0,8	0,8	0,8	0,4	0,3
1998	6,36	1,4	0,3	0,4	0,5	0,8	1,5	1,4	1,4	1,5	1,6	1,5	2,6	2,6
04.3.2 Dienstleistungen für die reguläre Instandhaltung und Reparatur der Wohnung														
1996	5,16	1,7	3,1	2,6	2,6	2,0	2,0	2,0	1,4	1,4	1,3	0,8	0,8	0,8
1997	5,16	0,7	0,7	0,7	0,7	0,7	0,7	0,7	0,7	0,7	0,7	0,6	0,6	0,6
1998	5,16	0,9	0,6	0,6	0,7	0,7	0,7	0,7	0,6	1,3	1,4	1,3	1,3	1,3
04.4A Sonstige Dienstleistungen im Zusammenhang mit der Wohnung														
1996	37,22	4,4	4,7	4,4	4,0	3,9	4,2	4,2	4,5	4,5	4,5	4,7	4,6	4,6
1997	37,22	4,0	3,9	4,3	4,2	4,1	4,0	4,0	4,1	4,0	4,0	3,7	3,7	3,7
1998	37,22	3,6	3,6	3,0	3,2	3,6	3,8	4,1	3,5	3,6	3,6	3,6	3,5	3,5
04.4.1A Abfallbeseitigung und Stadtreinigungsdienste														
1996	10,16	6,4	8,4	7,3	6,8	5,2	5,6	5,6	6,3	6,2	6,6	6,4	6,4	6,5
1997	10,16	7,1	5,4	7,5	7,7	7,6	7,6	7,6	7,0	7,0	6,6	7,0	7,1	7,0
1998	10,16	6,4	6,5	4,9	5,4	5,7	6,6	7,3	6,9	7,1	7,2	6,8	6,6	6,6
04.4.2A Abwasserbeseitigung														
1996	10,00	4,3	4,6	4,2	4,1	4,0	4,3	4,3	4,2	4,5	4,5	4,2	4,5	4,5
1997	10,00	3,5	3,3	3,9	3,4	3,4	3,2	3,2	4,2	3,7	3,8	3,5	3,3	3,3
1998	10,00	2,3	3,2	2,3	2,5	2,5	2,8	3,1	1,8	1,8	1,7	1,9	1,9	1,9
04.4.3A Wasserversorgung														
1996	12,11	3,8	2,8	3,4	3,3	3,4	3,7	3,7	3,9	3,8	3,7	4,7	4,6	4,9
1997	12,11	3,1	3,9	3,2	3,2	3,3	3,1	3,1	3,2	3,3	3,3	2,4	2,5	2,4
1998	12,11	2,5	2,8	2,5	2,5	2,5	2,6	2,8	2,6	2,5	2,6	2,6	2,4	2,4
04.4.4 Sonstige Dienstleistungen im Zusammenhang mit der Wohnung														
1996	4,95	2,0	1,7	1,9	1,7	2,1	2,1	2,1	2,1	2,1	2,1	2,1	2,1	2,3
1997	4,95	0,8	1,6	1,4	1,0	0,6	0,6	0,6	0,6	0,6	0,6	0,6	0,6	0,4
1998	4,95	2,2	0,8	1,3	1,7	2,4	2,5	2,5	2,5	2,5	2,5	2,5	2,5	2,5
04.5 Elektrizität, Gas und andere Brennstoffe														
1996	54,34	-1,5	-3,0	-2,4	-2,2	-1,8	-2,6	-2,9	-2,0	-1,8	-0,6	1,0	0,0	-0,1
1997	54,34	1,8	4,9	3,0	1,7	1,1	2,2	2,4	2,1	2,7	0,5	0,0	0,8	0,1
1998	54,34	-2,0	-2,6	-1,6	-1,0	0,1	-0,4	-1,0	-1,3	-2,5	-2,2	-3,3	-3,5	-3,8
04.5.1 Elektrizität														
1996	26,50	-6,5	-6,4	-6,6	-6,6	-6,5	-6,5	-6,5	-6,3	-6,4	-6,6	-6,6	-6,7	-6,6
1997	26,50	0,4	0,5	0,6	0,6	0,5	0,4	0,4	0,2	0,3	0,4	0,4	0,2	0,1
1998	26,50	1,2	0,2	0,5	0,4	1,4	1,5	1,5	1,6	1,6	1,5	1,5	1,6	1,6

¹⁾ Classification of individual consumption by purpose (HVPI).

DEUTSCHLAND

2 HARMONISIERTER VERBRAUCHERPREISINDEX IN DER GLIEDERUNG NACH DER COICOP ¹⁾

1996 = 100

Jahr	GE- WICHT	JAHRES- DURCH- SCHNITT	JAN.	FEB.	MÄRZ	APRIL	MAI	JUNI	JULI	AUG.	SEP.	OKT.	NOV.	DEZ.
04.5.2 Gas														
1996	7,05	100,0	100,2	100,2	100,1	99,9	99,7	99,7	99,7	99,7	99,7	100,1	100,3	100,6
1997	7,05	103,7	102,2	102,8	103,0	103,5	103,6	104,1	103,9	104,1	104,1	104,3	104,4	104,4
1998	7,05	104,2	104,3	104,3	104,3	104,8	104,9	104,9	104,7	104,7	104,7	103,3	103,0	102,8
04.5.3 Flüssige Brennstoffe														
1996	7,42	100,0	92,9	97,2	96,2	100,3	93,3	91,3	94,0	93,9	107,5	116,3	107,7	109,5
1997	7,42	102,3	118,8	108,5	98,0	96,5	96,5	97,3	97,5	102,7	99,1	105,4	104,2	101,4
1998	7,42	84,9	93,4	92,1	87,6	90,9	88,7	84,1	83,5	80,5	81,3	81,1	79,6	76,5
04.5.4 Feste Brennstoffe														
1996	3,12	100,0	99,8	100,2	100,3	99,8	99,1	99,0	99,4	99,8	99,9	100,7	100,8	101,2
1997	3,12	100,6	101,5	101,6	101,5	100,2	99,5	99,4	99,7	99,8	100,4	101,0	101,2	101,4
1998	3,12	101,5	101,6	101,6	101,6	101,1	100,9	100,8	100,9	101,1	101,6	101,8	102,6	102,9
04.5.5 Warmwasser, Dampf und Eis														
1996	10,25	100,0	96,8	96,9	99,3	99,3	99,6	99,7	99,7	100,1	100,3	100,7	101,5	102,1
1997	10,25	104,1	102,3	103,0	103,3	103,7	103,7	103,9	104,4	104,7	105,0	104,7	105,0	105,0
1998	10,25	102,5	104,7	104,1	103,7	103,6	103,5	103,3	102,8	102,5	101,8	100,9	100,1	99,4
05 HAUSRAT UND LAUFENDE INSTANDHALTUNG DES HAUSES														
1996	78,85	100,0	99,7	99,8	99,9	99,9	99,9	100,0	100,0	100,1	100,1	100,1	100,2	100,2
1997	78,85	100,5	100,2	100,3	100,3	100,5	100,5	100,5	100,6	100,6	100,6	100,6	100,7	100,8
1998	78,85	101,3	100,8	100,9	100,9	101,2	101,4	101,4	101,4	101,5	101,5	101,5	101,6	101,6
05.1 Einrichtungsgegenstände, Bodenbeläge und Reparaturen														
1996	33,36	100,0	99,6	99,7	99,8	99,9	99,9	100,0	100,0	100,1	100,1	100,2	100,3	100,4
1997	33,36	100,7	100,4	100,5	100,6	100,7	100,7	100,7	100,8	100,8	100,8	100,8	100,9	100,9
1998	33,36	101,6	101,0	101,1	101,2	101,5	101,7	101,7	101,7	101,8	101,8	101,8	101,9	101,9
05.1.1 Möbel und andere Einrichtungsgegenstände														
1996	26,99	100,0	99,5	99,7	99,8	99,9	100,0	100,0	100,0	100,1	100,1	100,2	100,4	100,4
1997	26,99	100,8	100,5	100,6	100,7	100,8	100,7	100,7	100,8	100,8	100,8	100,9	100,9	101,0
1998	26,99	101,7	101,1	101,1	101,2	101,6	101,6	101,6	101,9	101,9	101,9	102,0	102,0	102,1
05.1.2 Teppiche und andere Bodenbeläge														
1996	6,15	100,0	99,8	99,9	100,0	100,0	100,0	100,0	100,0	100,0	100,0	100,1	100,1	100,2
1997	6,15	100,6	100,3	100,2	100,2	100,2	100,7	100,7	100,8	100,7	100,7	100,7	100,7	100,8
1998	6,15	101,2	100,8	101,0	101,0	101,2	101,3	101,2	101,2	101,2	101,2	101,2	101,3	101,3
05.1.3 Reparatur von Einrichtungsgegenständen und Bodenbelägen														
1996	0,22	100,0	99,6	99,6	99,6	99,5	99,5	100,3	100,3	100,3	100,2	100,2	100,2	100,3
1997	0,22	100,4	100,4	100,1	100,1	99,9	99,9	100,4	100,4	100,4	100,3	100,3	101,2	101,2
1998	0,22	102,2	101,3	101,4	101,4	102,4	102,5	102,6	102,4	102,5	102,5	102,2	102,4	102,4
05.2 Heimtextilien														
1996	6,52	100,0	99,6	99,7	99,8	99,9	100,0	100,0	100,0	100,1	100,2	100,2	100,2	100,3
1997	6,52	100,2	100,2	100,2	100,1	100,2	100,1	100,0	100,0	100,0	100,2	100,2	100,3	100,4
1998	6,52	100,7	100,4	100,4	100,5	100,7	100,8	100,8	100,7	100,6	100,8	100,8	100,9	101,0

¹⁾ Classification of individual consumption by purpose (HVPI).

DEUTSCHLAND

2 HARMONISierter VERBRAUCHERPREISINDEX IN DER GLIEDERUNG NACH DER COICOP *)

Veränderungen gegenüber den entsprechenden Vorjahresergebnissen in Prozent

JAHR	GE- WICHT	JAHRES- DURCH- SCHNITT	JAN.	FEB.	MÄRZ	APRIL	MAI	JUNI	JULI	AUG.	SEP.	OKT.	NOV.	DEZ.
04.5.2 Gas														
1996	7,05	-1,7	-2,1	-2,1	-2,2	-1,9	-2,0	-1,9	-1,8	-1,9	-1,9	-1,0	-0,7	-0,3
1997	7,05	3,7	2,0	2,6	2,9	3,6	3,9	4,4	4,2	4,4	4,4	4,2	4,1	3,8
1998	7,05	0,5	2,1	1,5	1,3	1,3	1,3	0,8	0,8	0,6	0,6	-1,0	-1,3	-1,5
04.5.3 Flüssige Brennstoffe														
1996	7,42	17,9	7,6	13,7	15,8	17,7	9,8	7,3	14,4	14,2	25,1	36,6	27,3	23,7
1997	7,42	2,3	27,9	11,6	1,9	-3,8	5,6	6,6	3,7	9,4	-7,8	-9,4	-3,2	-7,4
1998	7,42	-17,0	-21,4	-15,1	-10,6	-5,8	-9,9	-13,6	-14,4	-21,6	-18,0	-23,1	-23,6	-24,6
04.5.4 Feste Brennstoffe														
1996	3,12	3,1	3,2	3,4	3,5	3,7	3,4	3,4	3,4	3,7	3,1	2,2	1,9	2,2
1997	3,12	0,6	1,7	1,4	1,2	0,4	0,4	0,4	0,3	0,0	0,5	0,3	0,4	0,2
1998	3,12	0,9	0,1	0,0	0,1	0,9	1,4	1,4	1,2	1,3	1,2	0,8	1,4	1,5
04.5.5 Warmwasser, Dampf und Eis														
1996	10,25	-1,0	-3,2	-2,9	-2,5	-2,3	-1,7	-1,4	-1,3	-0,6	-0,1	0,5	1,5	2,2
1997	10,25	4,1	3,5	4,1	4,0	4,4	4,1	4,2	4,7	4,6	4,7	4,0	3,4	2,8
1998	10,25	-1,5	2,3	1,1	0,4	-0,1	-0,2	-0,6	-1,5	-2,1	-3,0	-3,6	-4,7	-5,3
05 HAUSRAT UND LAUFENDE INSTANDHALTUNG DES HAUSES														
1996	78,85	0,8	1,0	1,0	0,9	0,8	0,7	0,8	0,7	0,8	0,8	0,7	0,6	0,6
1997	78,85	0,5	0,5	0,6	0,4	0,6	0,6	0,5	0,6	0,5	0,5	0,5	0,5	0,6
1998	78,85	0,8	0,6	0,6	0,6	0,7	0,9	0,9	0,8	0,9	0,9	0,9	0,9	0,8
05.1 Einrichtungsgegenstände, Bodenbeläge und Reparaturen														
1996	33,36	1,1	1,6	1,5	1,3	1,2	1,0	1,0	0,9	1,0	1,0	1,0	0,8	0,9
1997	33,36	0,7	0,8	0,8	0,8	0,8	0,8	0,7	0,8	0,7	0,7	0,7	0,6	0,5
1998	33,36	0,9	0,6	0,6	0,6	0,8	1,0	1,0	0,9	1,0	1,0	1,0	1,0	1,0
05.1.1 Möbel und andere Einrichtungsgegenstände														
1996	26,99	1,1	1,5	1,5	1,3	1,1	1,1	1,0	0,9	1,0	0,9	1,0	1,0	1,0
1997	26,99	0,8	1,0	0,9	0,9	0,9	0,7	0,7	0,8	0,7	0,7	0,7	0,5	0,6
1998	26,99	0,9	0,6	0,5	0,5	0,8	1,1	1,1	1,1	1,1	1,1	1,1	1,1	1,1
05.1.2 Teppiche und andere Bodenbeläge														
1996	6,15	1,1	1,7	1,6	1,6	1,6	1,1	1,1	1,1	1,1	1,1	1,2	0,3	0,4
1997	6,15	0,6	0,5	0,3	0,2	0,2	0,7	0,7	0,8	0,7	0,7	0,6	0,6	0,6
1998	6,15	0,6	0,5	0,8	0,8	1,0	0,6	0,5	0,4	0,5	0,5	0,5	0,6	0,5
05.1.3 Reparatur von Einrichtungsgegenständen und Bodenbelägen														
1996	0,22	1,8	3,3	2,4	2,4	2,2	2,2	3,0	1,6	1,6	1,5	0,6	0,6	0,7
1997	0,22	0,4	0,8	0,5	0,5	0,4	0,4	0,1	0,1	0,1	0,1	0,1	1,0	0,9
1998	0,22	1,8	0,9	1,3	1,3	2,5	2,6	2,2	2,0	2,1	2,2	1,9	1,2	1,2
05.2 Heimtextilien														
1996	6,52	0,9	0,9	0,8	0,6	0,9	0,9	0,9	0,9	0,9	0,9	0,9	0,8	0,9
1997	6,52	0,2	0,6	0,5	0,3	0,3	0,1	0,0	0,0	-0,1	0,0	0,0	0,1	0,1
1998	6,52	0,5	0,2	0,2	0,4	0,5	0,7	0,8	0,7	0,6	0,6	0,6	0,6	0,6

*) Classification of individual consumption by purpose (HVPI).

DEUTSCHLAND

2 HARMONISierter VERBRAUCHERPREISINDEX IN DER GLIEDERUNG NACH DER COICOP ¹⁾

1986 = 100

JAHR	GE- WICHT	JAHRES- DURCH- SCHNITT	JAN.	FEB.	MÄRZ	APRIL	MAI	JUNI	JULI	AUG.	SEP.	OKT.	NOV.	DEZ.
05.3 Heiz- und Kochgeräte, Kühlschränke, Waschmaschinen und ähnliche Haushaltsgroßgeräte, einschl. Reparatur und Installation														
1986	12,83	100,0	99,9	100,1	100,1	100,1	99,9	100,0	100,0	100,0	100,0	100,0	99,9	100,0
1997	12,83	99,8	100,0	99,9	100,0	99,9	99,9	99,9	99,8	99,7	99,7	99,7	99,6	99,5
1998	12,83	99,5	99,6	99,4	99,4	99,5	99,5	99,6	99,6	99,6	99,6	99,6	99,6	99,5
05.3.1/2 Elektrische und nichtelektrische Haushalts-Großgeräte sowie elektrische Haushalts-Kleingeräte														
1986	12,12	100,0	100,0	100,1	100,2	100,1	100,0	100,0	100,0	99,9	99,9	99,9	99,8	99,8
1997	12,12	99,6	99,9	99,8	99,8	99,7	99,7	99,8	99,5	99,5	99,5	99,5	99,4	99,3
1998	12,12	99,1	99,3	99,1	99,1	99,1	99,1	99,1	99,1	99,1	99,1	99,0	99,1	99,0
05.3.3 Reparatur von Haushaltsgeräten														
1986	0,71	100,0	98,3	98,8	98,8	98,8	98,9	99,8	100,4	100,4	101,2	101,2	101,6	102,1
1997	0,71	103,6	102,2	102,1	103,6	103,7	103,7	103,7	103,7	104,2	104,2	104,2	103,7	103,7
1998	0,71	106,9	104,2	104,2	104,6	106,1	106,5	107,7	107,8	107,9	108,2	108,3	108,4	108,4
05.4 Glaswaren, Geschirr und andere Gebrauchsgüter für die Haushaltsführung														
1986	5,75	100,0	99,4	99,7	99,8	99,9	100,0	100,0	100,0	100,1	100,1	100,2	100,4	100,4
1997	5,75	101,3	100,5	100,6	100,7	100,8	101,4	101,5	101,5	101,6	101,6	101,6	101,7	101,7
1998	5,75	103,0	101,7	101,8	101,9	102,3	103,3	103,4	103,4	103,5	103,6	103,6	103,9	103,9
05.5 Werkzeuge und andere Gebrauchsgüter für Haus und Garten														
1986	8,36	100,0	99,9	99,9	100,0	100,0	100,0	100,0	100,1	100,0	100,1	100,1	100,0	100,0
1997	8,36	100,0	100,0	100,0	99,9	99,9	99,9	99,8	99,9	99,9	99,8	99,8	100,5	100,5
1998	8,36	100,8	100,5	100,4	100,5	100,7	100,8	100,9	100,9	101,0	101,0	101,0	101,2	101,2
05.6 Waren und Dienstleistungen für die laufende Haushaltsführung														
1986	12,03	100,0	99,9	100,0	100,0	100,0	99,9	99,9	99,9	100,1	100,1	100,1	100,1	100,1
1997	12,03	100,9	100,0	100,1	100,0	101,0	101,1	101,1	101,1	101,2	101,2	101,2	101,5	101,5
1998	12,03	102,3	101,6	101,7	102,0	102,2	102,3	102,3	102,4	102,5	102,5	102,5	102,5	102,5
05.6.1 Kurzlebige Haushaltswaren														
1986	8,48	100,0	100,0	100,1	100,1	100,0	99,9	100,0	100,0	100,0	100,0	100,0	100,0	100,0
1997	8,48	99,9	99,9	100,0	99,9	99,9	99,9	99,9	99,9	99,8	99,9	99,9	99,9	100,0
1998	8,48	100,9	100,1	100,3	100,6	100,9	101,0	101,1	101,1	101,2	101,3	101,2	101,2	101,3
05.6.2 Leistungen von Hauspersonal, Fensterputzern, Desinfektoren und Kammerjägern; Miete von Hausrat														
1986	3,55	100,0	99,8	99,8	99,8	99,8	99,8	99,8	99,8	100,3	100,3	100,3	100,3	100,3
1997	3,55	103,3	100,3	100,3	100,3	103,5	104,0	104,0	104,0	104,3	104,3	104,3	105,3	105,3
1998	3,55	105,4	105,3	105,3	105,3	105,4	105,4	105,4	105,4	105,5	105,5	105,5	105,5	105,5
06A GESUNDHEITSPFLEGE: medizinische und pharmazeutische Erzeugnisse														
1986	8,51	100,0	99,6	100,1	100,1	100,2	100,2	100,0	99,9	99,9	100,0	100,0	100,1	100,1
1997	8,51	100,5	100,4	100,5	100,5	100,6	100,2	100,3	100,4	100,4	100,6	100,7	100,7	100,8
1998	8,51	102,9	101,0	101,4	101,4	102,6	102,7	102,7	102,8	103,0	103,2	104,4	104,5	104,5
07 VERKEHR														
1986	173,07	100,0	99,2	99,6	99,8	100,3	100,5	99,8	99,9	100,0	100,1	100,3	100,2	100,3
1997	173,07	100,9	100,4	100,5	100,7	100,5	100,6	100,6	100,8	101,7	101,5	101,3	101,0	101,0
1998	173,07	101,0	100,4	100,4	100,2	100,9	101,0	101,2	101,6	101,4	101,3	101,3	101,2	100,9

¹⁾ Classification of individual consumption by purpose (HVPI).

DEUTSCHLAND

2 HARMONISIERTER VERBRAUCHERPREISINDEX IN DER GLIEDERUNG NACH DER COICOP ¹⁾

Veränderungen gegenüber den entsprechenden Vorjahresergebnissen in Prozent

JAHR	GE- WICHT	JAHRES- DURCH- SCHNITT	JAN.	FEB.	MÄRZ	APRIL	MAI	JUNI	JULI	AUG.	SEP.	OKT.	NOV.	DEZ.
05.3 Heiz- und Kochgeräte, Kühlchränke, Waschmaschinen und ähnliche Haushaltsgroßgeräte, einschl. Reparatur und Installation														
1996	12,83	0,1	-0,1	0,2	0,1	0,1	0,0	0,1	0,1	0,1	0,1	0,2	0,0	0,1
1997	12,83	-0,2	0,1	-0,2	-0,1	-0,2	0,0	-0,1	-0,2	-0,3	-0,3	-0,3	-0,3	-0,5
1998	12,83	-0,3	-0,4	-0,5	-0,6	-0,4	-0,4	-0,3	-0,2	-0,1	-0,1	-0,1	0,0	0,0
05.3.1/2 Elektrische und nichtelektrische Haushalts-Großgeräte sowie elektrische Haushalts-Kleingeräte														
1996	12,12	-0,1	-0,1	0,0	0,0	-0,1	-0,1	-0,1	0,0	-0,1	-0,1	-0,1	-0,2	-0,2
1997	12,12	-0,4	-0,1	-0,3	-0,4	-0,4	-0,3	-0,4	-0,5	-0,4	-0,4	-0,4	-0,4	-0,5
1998	12,12	-0,5	-0,6	-0,7	-0,7	-0,6	-0,6	-0,5	-0,4	-0,4	-0,4	-0,5	-0,3	-0,3
05.3.3 Reparatur von Haushaltsgeräten														
1996	0,71	2,6	1,5	1,6	1,6	1,5	1,5	2,5	3,0	2,9	3,7	3,6	3,8	4,2
1997	0,71	3,6	4,0	3,3	4,9	5,0	4,9	3,9	3,3	3,8	3,0	3,0	2,1	1,6
1998	0,71	3,2	2,0	2,1	1,0	2,3	2,7	3,9	4,0	3,6	3,8	3,9	4,5	4,5
05.4 Glaswaren, Geschir und andere Gebrauchsgüter für die Haushaltsführung														
1996	5,75	1,3	1,5	1,6	1,5	1,5	1,2	1,2	1,2	1,2	1,1	1,2	1,0	1,0
1997	5,75	1,3	1,1	0,9	0,9	0,9	1,4	1,5	1,5	1,5	1,5	1,4	1,3	1,3
1998	5,75	1,7	1,2	1,2	1,2	1,5	1,9	1,9	1,9	1,9	2,0	2,0	2,2	2,2
05.5 Werkzeuge und andere Gebrauchsgüter für Haus und Garten														
1996	8,36	0,3	0,3	0,3	0,3	0,3	0,3	0,3	0,4	0,2	0,3	0,3	0,2	0,2
1997	8,36	0,0	0,1	0,1	-0,1	-0,1	-0,1	-0,2	-0,2	-0,1	-0,3	-0,3	0,5	0,5
1998	8,36	0,8	0,5	0,4	0,6	0,6	0,9	1,1	1,0	1,1	1,2	1,2	0,7	0,7
05.6 Waren und Dienstleistungen für die laufende Haushaltsführung														
1996	12,03	0,8	0,9	1,0	1,0	0,9	0,8	0,8	0,8	1,0	0,9	0,4	0,4	0,4
1997	12,03	0,9	0,1	0,1	0,0	1,0	1,2	1,2	1,2	1,1	1,1	1,1	1,4	1,4
1998	12,03	1,4	1,6	1,6	2,0	1,2	1,2	1,2	1,3	1,3	1,3	1,3	1,0	1,0
05.6.1 Kurzlebige Haushaltswaren														
1996	8,48	0,0	0,1	0,2	0,1	-0,1	-0,1	0,0	0,0	-0,1	0,0	0,0	0,0	-0,1
1997	8,48	-0,1	-0,1	-0,1	-0,2	-0,1	0,0	-0,1	-0,1	-0,2	-0,1	-0,1	-0,1	0,0
1998	8,48	1,0	0,2	0,3	0,7	1,0	1,1	1,2	1,2	1,4	1,4	1,3	1,3	1,3
05.6.2 Leistungen von Hauspersonal, Fensterputzern, Desinfektoren und Kammerjägern; Miete von Hausrat														
1996	3,55	2,7	3,1	3,1	3,1	3,0	3,0	3,0	3,0	3,5	3,2	1,3	1,3	1,3
1997	3,55	3,3	0,5	0,5	0,5	3,7	4,2	4,2	4,2	4,0	4,0	4,0	5,0	5,0
1998	3,55	2,0	5,0	5,0	5,0	1,8	1,3	1,3	1,3	1,2	1,2	1,2	0,2	0,2
06A GESUNDHEITSPFLEGE: medizinische und pharmazeutische Erzeugnisse														
1996	8,51	0,3	0,1	0,3	0,2	0,3	0,3	0,0	-0,1	0,6	0,7	0,6	0,7	0,7
1997	8,51	0,5	0,8	0,4	0,4	0,4	0,0	0,3	0,5	0,5	0,6	0,7	0,6	0,7
1998	8,51	2,4	0,6	0,9	0,9	2,0	2,5	2,4	2,4	2,6	2,6	3,7	3,8	3,7
07 VERKEHR														
1996	173,07	1,8	1,6	1,8	2,1	2,1	2,3	1,2	1,8	1,8	1,6	2,1	2,0	1,7
1997	173,07	0,9	1,2	0,9	0,9	0,2	0,1	0,8	0,9	1,7	1,4	1,0	0,8	0,7
1998	173,07	0,1	0,0	-0,1	-0,5	0,4	0,4	0,6	0,8	-0,3	-0,2	0,0	0,2	-0,1

¹⁾ Classification of individual consumption by purpose (HVPI).

DEUTSCHLAND

2 HARMONISIERTER VERBRAUCHERPREISINDEX IN DER GLIEDERUNG NACH DER COICOP ¹⁾

1996 = 100

JAHR	GE- WICHT	JAHRES- DURCH- SCHNITT	JAN.	FEB.	MÄRZ	APRIL	MAI	JUNI	JULI	AUG.	SEP.	OKT.	NOV.	DEZ.
07.1 Kauf von Fahrzeugen														
1996	83,05	100,0	100,1	100,4	100,6	100,7	100,7	100,0	100,0	100,0	99,6	99,6	99,2	99,2
1997	83,05	99,3	99,2	99,3	98,9	98,9	99,2	99,4	99,6	99,6	99,5	99,4	99,4	99,4
1998	83,05	100,5	99,4	99,5	99,2	100,1	100,5	100,8	101,1	101,1	101,2	101,2	101,2	101,2
07.1.1 Neue und gebrauchte Kraftfahrzeuge														
1996	79,01	100,0	100,1	100,5	100,7	100,7	100,7	100,0	100,0	100,0	99,6	99,6	99,2	99,1
1997	79,01	99,3	99,1	99,3	98,9	98,8	99,2	99,3	99,6	99,6	99,4	99,3	99,3	99,3
1998	79,01	100,5	99,3	99,5	99,2	100,1	100,5	100,8	101,1	101,1	101,2	101,2	101,2	101,2
07.1.2/3 Krafträder und Fahrräder														
1996	4,04	100,0	99,8	99,9	100,0	100,1	100,1	100,2	100,2	100,2	100,1	100,1	99,7	99,7
1997	4,04	100,0	99,6	99,7	99,7	99,7	99,8	99,9	100,2	100,3	100,3	100,4	100,3	100,3
1998	4,04	100,9	100,3	100,3	100,3	100,9	101,0	101,1	101,2	101,1	101,2	101,3	101,3	101,3
07.2 Betrieb von privaten Verkehrsmitteln														
1996	73,47	100,0	98,2	98,6	99,0	100,0	100,4	99,5	99,5	99,9	100,7	101,2	101,4	101,5
1997	73,47	102,2	101,7	101,8	102,3	101,9	101,7	101,2	101,4	103,4	103,2	102,9	102,4	102,2
1998	73,47	100,3	100,9	100,5	100,3	100,7	100,5	100,3	100,8	100,5	100,1	100,1	100,0	99,3
07.2.1 Ersatzteile und Zubehör														
1996	6,02	100,0	100,0	99,9	99,9	99,9	99,9	100,0	100,0	100,0	100,1	100,1	100,2	100,2
1997	6,02	100,1	100,3	100,3	100,2	100,2	100,2	100,1	100,0	99,9	99,9	99,9	99,9	99,9
1998	6,02	100,4	99,9	99,8	99,9	100,4	100,4	100,5	100,5	100,5	100,6	100,6	100,8	100,8
07.2.2 Kraft- und Schmierstoffe														
1996	38,25	100,0	97,2	97,8	96,5	100,3	100,9	99,0	98,8	99,6	101,0	101,9	102,2	102,5
1997	38,25	102,8	102,7	102,7	103,4	102,4	102,0	100,8	101,1	105,2	104,6	104,1	102,8	102,3
1998	38,25	97,7	99,4	96,7	96,2	96,6	97,8	97,4	98,5	97,9	97,0	97,0	96,7	95,1
07.2.3 Instandhaltung und Reparatur														
1996	22,69	100,0	98,8	99,3	99,5	99,7	99,9	100,0	100,2	100,2	100,3	100,5	100,6	100,7
1997	22,69	102,0	100,8	101,0	101,6	101,8	101,9	102,0	102,2	102,3	102,3	102,4	102,7	102,8
1998	22,69	103,7	103,0	103,1	103,2	103,6	104,0	104,0	103,9	103,9	104,0	104,0	104,1	104,1
07.2.4A Sonstige Dienstleistungen an privaten Verkehrsmitteln														
1996	8,51	100,0	99,3	99,4	99,4	99,5	99,7	99,9	100,1	100,1	100,8	100,5	100,5	100,5
1997	8,51	101,4	101,0	101,1	101,2	101,3	101,3	101,3	101,3	101,4	101,5	101,6	101,6	101,6
1998	8,51	102,4	101,8	101,8	101,7	102,3	102,6	102,5	102,6	102,5	102,7	102,7	102,7	102,7
07.3 Verkehrsleistungen														
1996	16,55	100,0	99,1	99,3	99,3	99,9	99,9	100,5	101,0	100,8	100,2	99,9	99,9	100,3
1997	16,55	103,1	101,0	101,3	102,2	102,7	102,8	103,9	104,4	104,3	103,9	103,4	103,2	103,6
1998	16,55	106,0	104,0	104,1	104,5	105,6	105,8	106,8	107,3	107,4	106,6	106,7	106,3	106,7
07.3.1A Schienenpersonenverkehr														
1996	3,18	100,0	100,0	100,0	100,0	100,0	100,0	100,0	100,0	100,0	100,0	100,0	100,0	100,0
1997	3,18	102,3	100,0	100,0	100,0	103,1	103,1	103,1	103,1	103,1	103,1	103,1	103,1	103,1
1998	3,18	106,2	102,8	102,8	102,8	107,2	107,3	107,3	107,3	107,3	107,3	107,3	107,3	107,3

¹⁾ Classification of individual consumption by purpose (HVPI).

DEUTSCHLAND

2 HARMONISIERTER VERBRAUCHERPREISINDEX IN DER GLIEDERUNG NACH DER COICOP^{*)}

Veränderungen gegenüber den entsprechenden Vorjahresergebnissen in Prozent

JAHR	GE- WICHT	JAHRES- DURCH- SCHNITT	JAN.	FEB.	MÄRZ	APRIL	MAI	JUNI	JULI	AUG.	SEP.	OKT.	NOV.	DEZ.
07.1 Kauf von Fahrzeugen														
1996	83,05	0,5	0,7	1,1	1,3	1,4	1,4	0,4	0,4	0,3	-0,1	0,1	-0,3	-0,3
1997	83,05	-0,7	-0,9	-1,1	-1,7	-1,8	-1,5	-0,6	-0,4	-0,4	-0,1	-0,2	0,2	0,2
1998	83,05	1,2	0,2	0,2	0,3	1,2	1,3	1,4	1,5	1,5	1,7	1,8	1,8	1,8
07.1.1 Neue und gebrauchte Kraftfahrzeuge														
1996	79,01	0,5	0,7	1,2	1,4	1,4	1,4	0,4	0,4	0,3	-0,1	0,1	-0,3	-0,4
1997	79,01	-0,7	-1,0	-1,2	-1,8	-1,9	-1,5	-0,7	-0,4	-0,4	-0,2	-0,3	0,1	0,2
1998	79,01	1,2	0,2	0,2	0,3	1,3	1,3	1,5	1,5	1,5	1,8	1,9	1,9	1,9
07.1.2/3 Krafträder und Fahrräder														
1996	4,04	0,6	0,7	0,7	0,8	0,9	0,8	0,8	0,7	0,7	0,6	0,6	0,1	-0,1
1997	4,04	0,0	-0,2	-0,2	-0,3	-0,4	-0,3	-0,3	0,0	0,1	0,2	0,3	0,6	0,6
1998	4,04	0,9	0,7	0,6	0,6	1,2	1,2	1,2	1,0	0,8	0,9	0,9	1,0	1,0
07.2 Betrieb von privaten Verkehrsmitteln														
1996	73,47	3,1	2,0	2,0	2,8	2,9	3,2	1,7	3,2	3,4	3,5	4,3	4,4	3,9
1997	73,47	2,2	3,6	3,2	3,3	1,9	1,3	1,7	1,9	3,5	2,5	1,7	1,0	0,7
1998	73,47	-1,9	-0,8	-1,3	-2,0	-1,2	-1,2	-0,9	-0,6	-2,8	-3,0	-2,7	-2,3	-2,8
07.2.1 Ersatzteile und Zubehör														
1996	6,02	0,7	1,2	1,0	0,9	0,6	0,7	0,7	0,7	0,6	0,7	0,3	0,3	0,3
1997	6,02	0,1	0,3	0,4	0,3	0,3	0,3	0,1	0,0	-0,1	-0,2	-0,2	-0,3	-0,3
1998	6,02	0,3	-0,4	-0,5	-0,3	0,2	0,2	0,4	0,5	0,6	0,7	0,7	0,9	0,9
07.2.2 Kraft- und Schmierstoffe														
1996	36,25	4,4	1,6	1,8	3,5	3,8	4,2	1,4	4,6	5,0	5,2	7,3	7,5	6,3
1997	36,25	2,8	5,7	5,0	5,0	2,1	1,1	1,8	2,3	5,6	3,6	2,2	0,6	-0,2
1998	36,25	-5,0	-3,2	-3,9	-5,0	-3,7	-4,1	-3,4	-2,5	-6,9	-7,3	-6,8	-5,9	-7,0
07.2.3 Instandhaltung und Reparatur														
1996	22,69	2,6	3,0	2,9	2,8	2,8	2,9	2,7	2,6	2,5	2,0	2,1	1,9	2,0
1997	22,69	2,0	2,0	1,7	2,1	2,1	2,0	2,0	2,0	2,1	2,0	1,9	2,1	2,1
1998	22,69	1,7	2,2	2,1	1,8	1,8	2,1	2,0	1,7	1,6	1,7	1,6	1,4	1,3
07.2.4A Sonstige Dienstleistungen an privaten Verkehrsmitteln														
1996	8,51	1,2	1,2	1,2	1,4	0,5	0,9	1,1	1,1	1,1	1,7	1,3	1,4	1,3
1997	8,51	1,4	1,7	1,7	1,8	1,8	1,6	1,4	1,2	1,3	0,7	1,1	1,1	1,1
1998	8,51	1,0	0,8	0,7	0,5	1,0	1,3	1,2	1,3	1,1	1,2	1,1	1,1	1,1
07.3 Verkehrsleistungen														
1996	16,55	3,6	5,5	4,2	3,8	3,6	3,6	3,3	3,4	3,5	3,0	2,9	3,1	3,1
1997	16,55	3,1	1,9	2,0	2,9	2,8	2,9	3,4	3,4	3,5	3,7	3,5	3,3	3,3
1998	16,55	2,8	3,0	2,8	2,3	2,8	2,9	2,8	2,8	3,0	2,6	3,2	3,0	3,0
07.3.1A Schienenpersonenverkehr														
1996	3,18	5,4	11,1	4,9	4,9	4,9	4,9	4,8	4,8	4,8	4,8	4,8	4,8	4,8
1997	3,18	2,3	0,0	0,0	0,0	3,1	3,1	3,1	3,1	3,1	3,1	3,1	3,1	3,1
1998	3,18	3,8	2,8	2,8	2,8	4,0	4,1	4,1	4,1	4,1	4,1	4,1	4,1	4,1

*) Classification of individual consumption by purpose (HVPI).

DEUTSCHLAND

2 HARMONISIERTER VERBRAUCHERPREISINDEX IN DER GLIEDERUNG NACH DER COICOP¹⁾

1996 = 100

JAHR	GE- WICHT	JAHRES- DURCH- SCHNITT	JAN.	FEB.	MÄRZ	APRIL	MAI	JUNI	JULI	AUG.	SEP.	OKT.	NOV.	DEZ.
07.3.2A Straßenpersonenverkehr														
1996	0,81	100,0	99,5	99,6	99,7	99,8	99,8	100,0	100,0	100,1	100,1	100,2	100,6	100,8
1997	0,81	102,4	101,2	101,8	102,4	102,4	102,5	102,6	102,6	102,6	102,7	102,7	102,9	102,9
1998	0,81	104,5	103,3	103,5	103,8	103,9	104,3	104,5	104,5	104,5	104,6	105,6	105,6	105,7
07.3.3A Luftpersonenverkehr														
1996	0,68	100,0	92,4	92,4	92,7	100,0	99,4	105,2	106,4	105,4	100,7	101,9	97,3	106,0
1997	0,68	101,9	96,3	96,2	103,9	97,6	97,7	106,1	107,2	106,3	102,3	103,4	97,3	104,8
1998	0,68	103,0	97,4	97,5	96,5	97,9	96,4	106,7	110,7	110,2	104,7	105,7	98,8	107,6
07.3.4A Personenverkehr in See- und Binnenschifffahrt														
1996	0,76	100,0	98,6	98,6	98,9	101,3	101,3	103,5	113,9	109,1	99,1	91,8	91,8	91,8
1997	0,76	99,6	92,3	92,2	95,5	97,5	96,6	105,5	113,1	110,3	103,9	95,5	95,5	95,5
1998	0,76	96,0	95,7	94,7	94,7	93,2	93,6	96,7	106,5	106,9	93,2	93,2	90,5	90,5
07.3.5A Sonstige gekaufte Verkehrsleistungen														
1996	0,48	100,0	99,9	99,9	99,9	99,9	99,9	99,9	100,2	100,1	99,9	99,9	100,1	100,1
1997	0,48	99,5	100,2	100,1	100,1	100,1	100,1	100,1	100,1	100,1	100,1	97,2	97,6	97,6
1998	0,48	98,3	97,5	97,7	97,8	98,0	96,1	96,3	96,6	98,7	96,6	96,7	98,7	96,7
07.3.6A Kombinierte Fahrausweise														
1996	10,64	100,0	99,2	99,5	99,5	99,7	99,9	100,1	100,2	100,2	100,3	100,4	100,5	100,6
1997	10,64	103,8	102,2	102,5	103,3	103,4	103,5	104,2	104,3	104,4	104,5	104,5	104,5	104,6
1998	10,64	107,3	105,7	105,9	106,5	106,9	107,2	107,7	107,8	107,9	108,0	108,1	108,0	108,0
08 NACHRICHTENÜBERMITTLUNG														
1996	19,49	100,0	100,6	100,6	100,6	100,6	100,6	100,6	99,8	99,8	99,8	99,4	99,7	97,7
1997	19,49	99,6	99,3	99,7	99,0	99,7	98,6	99,6	99,6	99,6	100,6	100,3	100,5	98,2
1998	19,49	96,7	100,2	100,5	96,1	96,1	96,1	96,5	96,6	96,6	96,6	96,7	96,7	96,5
08.1 Nachrichtenübermittlung														
1996	19,49	100,0	100,6	100,6	100,6	100,6	100,6	100,6	99,8	99,8	99,8	99,4	99,7	97,7
1997	19,49	99,6	99,3	99,7	99,0	99,7	98,6	99,6	99,6	99,6	100,6	100,3	100,5	98,2
1998	19,49	96,7	100,2	100,5	96,1	96,1	96,1	96,5	96,6	96,6	96,6	96,7	96,7	96,5
08.1.1 Postdienste														
1996	2,72	100,0	99,6	99,6	99,6	99,6	99,6	99,6	100,4	100,4	100,4	100,4	100,4	100,4
1997	2,72	103,0	100,4	100,4	100,4	100,4	100,4	100,4	100,4	100,4	106,2	106,2	106,2	106,2
1998	2,72	107,9	106,2	106,2	106,2	107,3	107,3	106,2	106,2	106,2	106,2	107,5	107,5	107,5
08.1.2/3 Telefonapparate und Telefaxgeräte; Telefon-, Telegraf- und Telefaxdienste														
1996	16,77	100,0	100,8	100,8	100,8	100,8	100,8	100,8	99,7	99,7	99,7	99,2	99,6	97,3
1997	16,77	99,0	99,2	99,6	98,8	99,6	98,3	99,4	99,4	99,4	99,4	99,1	99,3	96,6
1998	16,77	97,2	96,9	99,3	96,5	96,6	96,6	96,9	97,3	97,3	97,3	97,3	97,3	94,7
09 FREIZEIT UND KULTUR														
1996	106,70	100,0	96,7	100,5	100,1	96,5	96,3	99,9	101,3	101,5	100,7	99,6	99,3	100,6
1997	106,70	102,2	101,3	103,2	102,8	100,4	101,5	101,9	103,4	103,8	102,5	101,3	101,6	102,6
1998	106,70	102,8	101,8	103,7	103,0	101,3	102,2	102,5	104,2	104,3	103,3	102,4	102,5	102,8

¹⁾ Classification of individual consumption by purpose (NVP1).

DEUTSCHLAND

2 HARMONISIERTER VERBRAUCHERPREISINDEX IN DER GLIEDERUNG NACH DER COICOP^{*)}

Veränderungen gegenüber den entsprechenden Vorjahresergebnissen in Prozent

JAHR	GE- WICHT	JAHRES- DURCH- SCHNITT	JAN.	FEB.	MÄRZ	APRIL	MAI	JUNI	JULI	AUG.	SEP.	OKT.	NOV.	DEZ.
07.3.2A Straßenpersonenverkehr														
1996	0,81	2,1	2,7	2,8	2,4	2,3	2,0	2,4	2,2	2,0	2,0	1,7	1,8	1,8
1997	0,81	2,4	1,7	2,2	2,7	2,8	2,7	2,6	2,6	2,5	2,6	2,5	2,3	2,1
1998	0,81	2,1	2,1	1,7	1,4	1,5	1,8	1,9	1,9	1,9	1,9	2,8	2,6	2,7
07.3.3A Luftpersonenverkehr														
1996	0,68	4,4	2,3	2,2	2,5	4,1	6,2	5,3	5,5	4,5	4,0	3,8	5,4	7,3
1997	0,68	1,9	6,4	6,3	12,1	-2,4	-1,7	0,9	0,8	0,9	1,6	1,5	0,0	-1,1
1998	0,68	1,1	-0,9	-0,7	-5,2	0,3	0,7	2,5	3,3	3,7	2,3	2,2	1,5	2,7
07.3.4A Personenverkehr in See- und Binnenschifffahrt														
1996	0,76	-1,8	1,0	1,5	-1,0	-3,1	1,0	-3,5	0,5	4,5	-3,9	-5,8	-5,8	-7,9
1997	0,76	-0,4	-6,4	-6,5	-3,4	-3,8	-2,7	1,9	-0,7	1,1	4,8	4,0	4,0	4,0
1998	0,76	-3,6	3,7	2,7	-0,8	-4,4	-5,1	-6,4	-5,8	-3,1	-10,3	-2,4	-5,2	-5,2
07.3.5A Sonstige gekaufte Verkehrsleistungen														
1996	0,48	0,1	0,0	0,0	0,0	0,0	0,0	0,0	0,3	0,2	0,0	0,0	0,2	0,2
1997	0,48	-0,5	0,3	0,2	0,2	0,2	0,2	0,2	-0,1	0,0	0,2	-2,7	-2,5	-2,5
1998	0,48	-1,2	-2,7	-2,4	-2,3	-2,1	-2,0	-1,8	-1,5	-1,4	-1,5	1,5	1,1	1,1
07.3.6A Kombinierte Fahrweise														
1996	10,64	3,6	5,0	4,5	4,2	4,0	4,2	3,3	3,3	3,1	3,1	3,2	3,3	3,3
1997	10,64	3,8	3,0	3,0	3,8	3,7	3,8	4,1	4,1	4,2	4,2	4,1	4,0	4,0
1998	10,64	3,4	3,4	3,3	3,1	3,4	3,6	3,4	3,4	3,4	3,3	3,4	3,3	3,3
08 NACHRICHTENÜBERMITTLUNG														
1996	19,49	2,1	2,7	2,7	2,7	2,7	2,8	2,8	1,7	1,9	1,9	1,5	2,2	0,1
1997	19,49	-0,4	-1,3	-0,9	-1,6	-0,9	-2,0	-1,0	-0,2	-0,2	0,8	0,9	0,8	0,5
1998	19,49	-0,9	0,9	0,8	-0,9	-1,6	-0,5	-1,1	-0,8	-0,8	-1,8	-1,6	-1,8	-1,7
08.1 Nachrichtenübermittlung														
1996	19,49	2,1	2,7	2,7	2,7	2,7	2,8	2,8	1,7	1,9	1,9	1,5	2,2	0,1
1997	19,49	-0,4	-1,3	-0,9	-1,6	-0,9	-2,0	-1,0	-0,2	-0,2	0,8	0,9	0,8	0,5
1998	19,49	-0,9	0,9	0,8	-0,9	-1,6	-0,5	-1,1	-0,8	-0,8	-1,8	-1,6	-1,8	-1,7
08.1.1 Postdienste														
1996	2,72	0,9	1,0	1,0	1,0	1,0	1,0	1,0	0,8	0,8	0,8	0,8	0,8	0,8
1997	2,72	3,0	0,8	0,8	0,8	0,8	0,8	0,8	0,0	0,0	7,8	7,8	7,8	7,8
1998	2,72	4,8	7,8	7,8	7,8	6,9	6,9	7,8	7,8	7,8	0,0	-0,6	-0,6	-0,6
08.1.2/3 Telefonapparate und Telefaxgeräte; Telefon-, Telegrafien- und Telefaxdienste														
1996	16,77	2,4	3,1	3,1	3,1	3,1	3,1	3,1	1,9	2,2	2,2	1,6	2,4	0,0
1997	16,77	-1,0	-1,6	-1,2	-2,0	-1,2	-2,5	-1,4	-0,3	-0,3	-0,3	-0,1	-0,3	-0,7
1998	16,77	-1,8	-0,3	-0,3	-2,3	-3,0	-1,7	-2,5	-2,1	-2,1	-2,1	-1,8	-2,0	-2,0
09 FREIZEIT UND KULTUR														
1996	108,70	0,5	0,4	0,4	0,3	-0,4	1,4	0,9	0,3	1,1	0,9	0,7	0,2	0,3
1997	108,70	2,2	2,6	2,7	2,7	1,9	2,2	2,0	2,1	2,3	1,8	1,7	2,3	2,0
1998	108,70	0,6	0,5	0,5	0,2	0,9	0,7	0,6	0,8	0,5	0,8	1,1	0,9	0,2

*) Classification of individual consumption by purpose (HVPI).

DEUTSCHLAND

2 HARMONISIERTER VERBRAUCHERPREISINDEX IN DER GLIEDERUNG NACH DER COICOP ¹⁾

1996 = 100

JAHR	GE- WICHT	JAHRES- DURCH- SCHNITT	JAN.	FEB.	MÄRZ	APRIL	MAI	JUNI	JULI	AUG.	SEP.	OKT.	NOV.	DEZ.
09.1 Geräte und Zubehör einschl. Reparatur														
1996	46,15	100,0	100,8	100,8	100,7	100,3	100,0	99,7	99,7	99,5	99,5	99,6	99,6	99,9
1997	46,15	99,2	100,1	100,1	99,9	99,4	99,4	98,9	98,7	98,5	98,5	98,6	98,9	99,0
1998	46,15	98,5	99,2	99,3	98,9	98,7	98,6	98,2	98,1	97,9	98,1	98,1	98,4	98,5
09.1.1 Empfangs-, Aufzeichnungs- und Wiedergabegeräte für Ton und Bild														
1996	9,20	100,0	101,1	100,8	100,8	100,6	100,4	100,2	99,9	99,7	99,6	99,5	99,0	98,7
1997	9,20	97,2	98,6	98,2	98,0	97,7	97,3	97,2	97,0	96,9	96,6	96,5	96,2	96,1
1998	9,20	94,6	95,8	95,5	95,2	95,1	94,9	94,8	94,5	94,2	94,1	93,9	93,6	93,3
09.1.2 Foto-, Kino- und optische Geräte														
1996	3,83	100,0	101,3	100,6	100,6	100,6	100,3	100,1	99,8	99,8	99,5	99,5	99,1	98,9
1997	3,83	97,8	98,9	98,6	98,5	98,2	98,0	97,9	97,6	97,4	97,2	97,1	97,0	96,6
1998	3,83	96,3	96,6	96,7	96,6	96,5	96,4	96,3	96,3	96,3	96,1	96,0	95,9	95,7
09.1.3 Datenverarbeitungsgeräte														
1996	2,81	100,0	101,4	101,2	101,0	100,9	100,8	100,3	100,0	99,8	99,6	99,5	98,0	97,9
1997	2,81	95,1	97,8	97,7	97,5	97,3	96,3	95,6	95,1	94,5	93,3	92,8	92,0	91,7
1998	2,81	88,1	91,1	90,5	90,1	89,4	88,7	88,3	87,9	87,2	86,9	86,7	85,8	85,1
09.1.4 Sonstige wesentliche Gebrauchsgüter für Freizeit und Kultur														
1996	2,24	100,0	99,9	100,0	100,0	100,2	99,9	100,0	100,0	100,0	99,9	100,1	100,1	100,1
1997	2,24	100,8	100,1	100,1	100,1	100,5	100,5	100,7	100,8	100,8	100,9	100,9	101,0	101,0
1998	2,24	102,5	101,2	101,1	101,3	102,8	102,8	102,8	102,8	102,8	102,8	102,9	103,4	103,4
09.1.5 Spiel- und Hobbywaren, Sportgeräte, Ausrüstungen für Camping und Erholung im Freien														
1996	11,50	100,0	100,0	100,1	100,1	100,1	100,0	100,0	100,0	100,0	100,0	100,1	99,7	99,8
1997	11,50	99,8	99,8	99,8	99,8	99,8	99,8	99,7	99,7	99,7	99,7	99,7	99,8	99,9
1998	11,50	100,2	99,9	99,9	100,0	100,1	100,2	100,3	100,3	100,4	100,4	100,4	100,2	100,3
09.1.6 Bild- und Tonträger														
1996	3,64	100,0	100,4	100,3	100,3	100,2	100,1	100,0	100,1	99,9	99,9	99,8	99,7	99,6
1997	3,64	98,0	99,3	99,6	99,6	99,4	99,4	99,1	98,8	98,6	98,4	98,7	98,4	98,5
1998	3,64	96,2	96,4	96,3	96,1	96,3	96,0	96,2	96,2	96,2	96,3	96,2	96,1	96,1
09.1.7 Gartenpflege														
1996	8,78	100,0	102,0	102,6	102,2	100,3	99,4	98,2	98,5	97,5	97,8	98,7	100,5	102,4
1997	8,78	101,1	103,3	103,5	102,8	101,0	101,5	99,8	99,1	98,2	99,1	100,0	101,9	102,9
1998	8,78	102,0	104,1	105,4	103,4	101,9	102,1	100,1	99,8	99,2	100,4	101,0	102,8	104,1
09.1.8 Heimtiere														
1996	2,49	100,0	99,9	99,9	99,8	99,8	99,7	100,2	100,0	100,0	100,1	100,2	100,0	100,1
1997	2,49	100,4	100,3	100,3	100,3	100,4	100,5	100,5	100,3	100,3	100,4	100,5	100,4	100,4
1998	2,49	100,7	100,6	100,3	100,3	100,5	100,7	100,6	100,5	100,7	100,9	100,8	100,9	101,0
09.1.9 Reparatur von Gebrauchsgütern für Freizeit und Kultur														
1996	1,66	100,0	98,9	99,5	99,5	99,6	99,7	99,8	100,1	100,2	100,4	100,7	100,9	101,0
1997	1,66	102,5	101,3	101,7	102,0	102,1	102,2	102,4	102,5	103,0	103,0	103,0	103,2	103,2
1998	1,66	104,5	103,2	103,5	103,5	104,4	104,6	104,8	104,9	104,9	105,0	105,0	105,0	105,1

¹⁾ Classification of individual consumption by purpose (MVEP).

DEUTSCHLAND

2 HARMONISIERTER VERBRAUCHERPREISINDEX IN DER GLIEDERUNG NACH DER COICOP ¹⁾

Veränderungen gegenüber den entsprechenden Vorjahresergebnissen in Prozent

JAHR	GE- WICHT	JAHRES- DURCH- SCHNITT	JAN.	FEB.	MÄRZ	APRIL	MAI	JUNI	JULI	AUG.	SEP.	OKT.	NOV.	DEZ.
09.1 Geräte und Zubehör einschl. Reparatur														
1996	46,15	-0,9	-0,9	-1,0	-0,8	-0,9	-0,8	-0,9	-0,6	-0,6	-0,8	-1,2	-1,4	-1,3
1997	46,15	-0,8	-0,7	-0,7	-0,8	-0,9	-0,6	-0,8	-1,0	-1,0	-1,0	-1,0	-0,7	-0,9
1998	46,15	-0,7	-0,9	-0,8	-1,0	-0,7	-0,8	-0,7	-0,6	-0,6	-0,4	-0,5	-0,5	-0,5
09.1.1 Empfangs-, Aufzeichnungs- und Wiedergabegeräte für Ton und Bild														
1996	9,20	-1,8	-1,4	-1,6	-1,4	-1,6	-1,6	-1,7	-1,9	-2,0	-1,9	-1,9	-2,3	-2,4
1997	9,20	-2,8	-2,5	-2,6	-2,8	-2,9	-3,1	-3,0	-2,9	-2,8	-3,0	-3,0	-2,8	-2,6
1998	9,20	-2,7	-2,8	-2,7	-2,9	-2,7	-2,5	-2,5	-2,6	-2,8	-2,6	-2,7	-2,7	-2,9
09.1.2 Foto-, Kino- und optische Geräte														
1996	3,83	-1,8	-1,1	-1,7	-1,6	-1,5	-1,5	-1,6	-1,9	-1,8	-2,1	-2,0	-2,2	-2,4
1997	3,83	-2,2	-2,4	-2,0	-2,1	-2,4	-2,3	-2,2	-2,2	-2,4	-2,3	-2,4	-2,1	-2,3
1998	3,83	-1,5	-2,3	-1,9	-1,9	-1,7	-1,6	-1,6	-1,3	-1,1	-1,1	-1,1	-1,1	-0,9
09.1.3 Datenverarbeitungsgeräte														
1996	2,81	-3,8	-4,8	-4,5	-4,4	-3,9	-3,8	-3,9	-3,6	-3,3	-3,0	-2,8	-3,8	-3,7
1997	2,81	-4,9	-3,6	-3,5	-3,5	-3,6	-4,5	-4,7	-4,9	-5,3	-6,3	-6,7	-6,1	-6,3
1998	2,81	-7,4	-6,9	-7,4	-7,6	-8,1	-7,9	-7,6	-7,6	-7,7	-6,9	-6,6	-6,7	-7,2
09.1.4 Sonstige wesentliche Gebrauchsgüter für Freizeit und Kultur														
1996	2,24	1,0	2,4	1,9	1,5	1,6	1,2	1,1	0,8	0,8	0,4	0,3	0,3	0,3
1997	2,24	0,6	0,2	0,1	0,1	0,3	0,6	0,7	0,8	0,8	1,0	0,8	0,9	0,9
1998	2,24	1,9	1,1	1,0	1,2	2,3	2,3	2,1	2,0	2,0	1,9	2,0	2,4	2,4
09.1.5 Spiel- und Hobbywaren, Sportgeräte, Ausrüstungen für Camping und Erholung im Freien														
1996	11,50	0,0	0,1	0,2	0,0	-0,1	0,1	0,0	0,0	-0,1	-0,1	0,0	-0,3	-0,2
1997	11,50	-0,2	-0,2	-0,3	-0,3	-0,3	-0,2	-0,3	-0,3	-0,3	-0,3	-0,4	0,1	0,1
1998	11,50	0,4	0,1	0,1	0,2	0,3	0,4	0,6	0,6	0,7	0,7	0,7	0,4	0,4
09.1.6 Bild- und Tonträger														
1996	3,64	-0,6	-0,4	-0,5	-0,5	-0,5	-0,6	-0,6	-0,5	-0,6	-0,6	-0,7	-0,8	-0,9
1997	3,64	-1,0	-1,1	-0,7	-0,7	-0,8	-0,7	-0,9	-1,3	-1,3	-1,5	-1,1	-1,3	-1,1
1998	3,64	-0,8	-0,9	-1,3	-1,5	-1,1	-1,4	-0,9	-0,6	-0,4	-0,1	-0,5	-0,3	-0,4
09.1.7 Gartenpflege														
1996	8,78	-1,3	-2,1	-2,0	-1,2	-1,4	-0,9	-1,2	0,5	0,1	-0,6	-2,4	-2,0	-1,7
1997	8,78	1,1	1,3	0,9	0,6	0,7	2,1	1,6	0,6	0,7	1,3	1,3	1,4	0,5
1998	8,78	0,9	0,8	1,8	0,6	0,9	0,6	0,3	0,7	1,0	1,3	1,0	0,9	1,2
09.1.8 Heimtiere														
1996	2,49	0,3	0,4	0,3	0,5	0,5	0,1	0,6	0,3	0,1	0,1	0,1	-0,1	0,1
1997	2,49	0,4	0,4	0,4	0,5	0,6	0,8	0,3	0,3	0,3	0,3	0,3	0,4	0,3
1998	2,49	0,3	0,3	0,0	0,0	0,1	0,2	0,1	0,2	0,4	0,5	0,3	0,5	0,6
09.1.9 Reparatur von Gebrauchsgütern für Freizeit und Kultur														
1996	1,66	1,9	1,4	1,6	1,6	1,7	1,6	1,7	2,0	1,9	2,2	2,4	2,3	2,3
1997	1,66	2,5	2,4	2,2	2,5	2,5	2,5	2,6	2,4	2,8	2,6	2,3	2,3	2,2
1998	1,66	2,0	1,9	1,8	1,5	2,3	2,3	2,3	2,3	1,8	1,9	1,9	1,7	1,8

¹⁾ Classification of individual consumption by purpose (HVPI).

DEUTSCHLAND

2 HARMONISierter VERBRAUCHERPREISINDEX IN DER GLIEDERUNG NACH DER COICOP ¹⁾

1996 = 100

JAHR	GE- WICHT	JAHRES- DURCH- SCHNITT	JAN.	FEB.	MÄRZ	APRIL	MAI	JUNI	JULI	AUG.	SEP.	OKT.	NOV.	DEZ.
09.2A Freizeit und Kulturdienstleistungen														
1996	24,37	100,0	99,5	99,6	99,5	99,5	99,8	99,8	99,8	99,8	100,6	100,6	100,7	100,8
1997	24,37	108,4	107,8	107,8	107,9	108,0	108,2	108,2	108,4	108,5	108,7	108,7	109,0	109,1
1998	24,37	109,4	109,2	109,2	109,2	109,3	109,3	109,3	109,3	109,3	109,3	109,7	109,9	109,9
09.3 Zeitungen, Bücher und Schreibwaren														
1996	21,39	100,0	98,4	98,9	99,1	99,4	99,7	100,0	100,2	100,4	100,5	100,8	101,1	101,3
1997	21,39	102,6	101,7	101,8	102,0	102,2	102,3	102,4	102,5	102,8	102,9	103,2	103,4	103,7
1998	21,39	105,0	104,0	104,2	104,3	104,6	104,8	104,9	105,1	105,1	105,4	105,6	105,8	105,9
09.4 Pauschalreisen														
1996	16,79	100,0	92,1	103,3	100,5	91,2	96,3	100,3	109,6	110,9	104,6	96,4	94,0	101,3
1997	16,79	101,0	94,4	106,6	104,2	89,6	96,8	100,4	110,1	112,8	104,3	95,6	95,9	101,3
1998	16,79	102,5	95,4	107,0	103,9	82,7	96,2	101,6	112,3	113,7	106,2	99,4	99,0	100,3
10A BILDUNGSWESEN														
1996	4,58	100,0	98,2	99,4	99,4	99,4	99,4	99,4	99,6	99,8	101,4	101,4	101,4	101,4
1997	4,58	102,6	101,4	101,4	101,5	101,5	102,1	102,1	102,7	103,1	104,5	104,5	104,5	104,5
1998	4,58	107,5	106,6	106,6	106,6	106,4	106,4	106,4	106,4	106,1	106,8	109,4	109,4	109,4
11 HOTELS, CAFES UND RESTAURANTS														
1996	68,41	100,0	96,4	99,1	98,5	98,7	99,6	100,5	103,0	102,9	100,4	100,6	96,7	99,3
1997	68,41	101,0	99,3	100,4	99,8	99,6	100,7	101,4	104,0	103,7	101,3	101,0	99,9	100,5
1998	68,41	102,4	100,6	101,2	100,7	101,9	102,1	102,8	105,3	105,4	102,7	102,5	101,4	101,7
11.1 Bewirtungsleistungen														
1996	52,27	100,0	99,4	99,6	99,6	99,7	99,8	99,9	100,2	100,3	100,3	100,3	100,4	100,3
1997	52,27	101,1	100,6	100,7	100,8	100,8	100,9	101,0	101,2	101,2	101,3	101,4	101,7	101,7
1998	52,27	102,6	101,9	102,0	102,0	102,7	102,9	103,0	103,1	103,1	103,2	103,2	103,2	103,3
11.1.1 Restaurants und Cafés														
1996	46,75	100,0	99,3	99,6	99,6	99,7	99,8	99,9	100,2	100,3	100,3	100,3	100,4	100,3
1997	46,75	101,1	100,5	100,7	100,8	100,8	100,9	101,0	101,2	101,2	101,2	101,4	101,6	101,7
1998	46,75	102,7	101,8	101,9	101,9	102,6	102,8	102,9	103,0	103,0	103,1	103,1	103,2	103,2
11.1.2 Kantinen														
1996	5,52	100,0	99,6	99,7	99,8	99,8	99,8	100,1	100,0	100,1	100,1	100,2	100,3	100,4
1997	5,52	101,5	101,0	100,9	100,9	100,8	101,3	101,4	101,6	101,6	101,9	102,0	102,2	102,2
1998	5,52	103,5	102,7	102,7	102,7	103,5	103,8	103,7	103,8	103,6	103,7	103,7	103,7	104,0
11.2 Beherbergungsleistungen														
1996	16,14	100,0	95,1	97,6	94,8	95,8	99,0	102,1	112,4	111,3	100,8	101,7	93,4	96,1
1997	16,14	100,4	95,3	99,2	96,7	95,4	99,9	102,5	113,2	111,5	101,3	99,5	94,1	96,3
1998	16,14	100,9	96,2	96,7	96,3	99,4	99,6	102,0	112,3	113,0	101,1	100,3	95,4	96,5
12 VERSCHIEDENE WAREN UND DIENSTLEISTUNGEN														
1996	46,89	100,0	99,7	99,8	99,8	99,9	99,8	99,9	99,8	100,1	100,2	100,3	100,3	100,3
1997	46,89	101,6	100,8	101,4	101,5	101,6	101,7	101,7	101,7	101,8	101,8	101,9	101,9	101,9
1998	46,89	102,1	101,6	101,7	101,7	102,0	102,1	102,1	102,2	102,3	102,4	102,4	102,5	102,6

¹⁾ Classification of individual consumption by purpose (HVPI).

DEUTSCHLAND

2 HARMONISIERTER VERBRAUCHERPREISINDEX IN DER GLIEDERUNG NACH DER COICOP ¹⁾

Veränderungen gegenüber den entsprechenden Vorjahresergebnissen in Prozent

JAHR	GE- WICHT	JAHRES- DURCH- SCHNITT	JAN.	FEB.	MÄRZ	APRIL	MAI	JUNI	JULI	AUG.	SEP.	OKT.	NOV.	DEZ.
09.2A Freizeit und Kulturdienstleistungen														
1996	24,37	1,6	1,8	1,7	1,6	1,6	1,8	1,6	1,6	1,6	1,7	1,6	1,7	1,4
1997	24,37	8,4	8,3	8,2	8,4	8,5	8,4	8,4	8,6	8,7	8,1	8,1	8,2	8,2
1998	24,37	0,9	1,3	1,3	1,2	1,2	1,0	1,0	0,8	0,7	0,6	0,9	0,8	0,7
09.3 Zeitungen, Bücher und Schreibwaren														
1996	21,39	3,5	3,3	3,6	3,6	3,6	3,7	4,0	3,8	3,7	3,5	3,3	3,3	3,3
1997	21,39	2,6	3,4	2,9	2,9	2,8	2,6	2,4	2,3	2,4	2,4	2,4	2,3	2,4
1998	21,39	2,3	2,3	2,4	2,3	2,3	2,4	2,4	2,5	2,2	2,4	2,3	2,3	2,1
09.4 Pauschalreisen														
1996	16,79	-0,7	-1,9	-1,2	-2,9	-6,6	4,7	1,1	-2,8	1,6	1,6	1,5	-1,6	-0,8
1997	16,79	1,0	2,5	3,2	3,7	-1,8	0,6	0,1	0,5	1,7	-0,3	-0,8	2,0	0,0
1998	16,79	1,5	1,1	0,4	-0,3	3,5	1,4	1,2	2,0	0,8	1,8	4,0	3,2	-1,0
10A BILDUNGSWESEN														
1996	4,58	4,7	5,5	6,1	6,1	6,1	6,1	6,1	4,3	3,4	3,4	3,4	3,4	3,4
1997	4,58	2,8	3,3	2,0	2,1	2,1	2,7	2,7	3,1	3,3	3,1	3,1	3,1	3,1
1998	4,58	4,6	5,1	5,1	5,0	4,8	4,2	4,2	3,6	4,8	4,1	4,7	4,7	4,7
11 HOTELS, CAFES UND RESTAURANTS														
1996	68,41	1,2	1,7	1,7	1,2	0,1	1,0	0,9	1,2	1,3	1,0	1,3	1,3	2,0
1997	68,41	1,0	0,9	1,3	1,3	0,9	1,1	0,9	1,0	0,8	0,9	0,4	1,2	1,2
1998	68,41	1,4	1,3	0,8	0,9	2,3	1,4	1,4	1,3	1,6	1,4	1,5	1,5	1,2
11.1 Bewirtungsleistungen														
1996	52,27	1,2	1,4	1,4	1,1	1,1	1,1	1,1	1,2	1,3	1,2	1,2	1,3	1,0
1997	52,27	1,1	1,2	1,1	1,2	1,1	1,1	1,1	1,0	0,9	1,0	1,1	1,3	1,4
1998	52,27	1,7	1,3	1,3	1,2	1,9	2,0	2,0	1,9	1,9	1,9	1,8	1,5	1,6
11.1.1 Restaurants und Cafés														
1996	46,75	1,3	1,4	1,5	1,2	1,1	1,1	1,1	1,3	1,3	1,2	1,2	1,3	1,1
1997	46,75	1,1	1,2	1,1	1,2	1,1	1,1	1,1	1,0	0,9	0,9	1,1	1,2	1,4
1998	46,75	1,6	1,3	1,2	1,1	1,8	1,9	1,9	1,8	1,8	1,9	1,7	1,6	1,5
11.1.2 Kantinen														
1996	5,52	1,0	1,0	0,9	0,9	0,8	0,8	1,1	0,9	1,1	1,0	1,0	1,1	1,0
1997	5,52	1,5	1,4	1,2	1,1	1,0	1,5	1,3	1,6	1,5	1,8	1,8	1,9	1,8
1998	5,52	2,0	1,7	1,8	1,8	2,7	2,5	2,3	2,0	2,0	1,8	1,7	1,5	1,8
11.2 Beherbergungsleistungen														
1996	16,14	1,3	2,5	2,6	1,4	-2,8	0,8	0,2	1,4	1,3	0,4	1,8	2,0	4,9
1997	16,14	0,4	0,2	1,6	2,0	-0,4	0,9	0,4	0,7	0,2	0,5	-2,2	0,7	0,2
1998	16,14	0,5	0,9	-0,5	-0,4	4,2	-0,3	-0,5	-0,8	1,3	-0,2	0,8	1,4	0,2
12 VERSCHIEDENE WAREN UND DIENSTLEISTUNGEN														
1996	46,89	0,7	1,2	1,1	1,0	0,9	0,7	0,7	0,5	0,7	0,7	0,5	0,4	0,4
1997	46,89	1,6	1,1	1,6	1,7	1,7	1,9	1,8	1,9	1,7	1,6	1,6	1,6	1,6
1998	46,89	0,5	0,8	0,3	0,2	0,4	0,4	0,4	0,5	0,5	0,6	0,5	0,6	0,7

¹⁾ Classification of individual consumption by purpose (HVPI).

DEUTSCHLAND

2 HARMONISIERTER VERBRAUCHERPREISINDEX IN DER GLIEDERUNG NACH DER COICOP ^{*)}

1996 = 100

JAHR	GE- WICHT	JAHRES- DURCH- SCHNITT	JAN.	FEB.	MÄRZ	APRIL	MAI	JUNI	JULI	AUG.	SEP.	OKT.	NOV.	DEZ.
12.1 Körperpflege														
1996	24,45	100,0	99,4	99,8	99,9	99,9	99,9	100,0	100,0	100,1	100,1	100,2	100,3	100,3
1997	24,45	100,9	100,5	100,6	100,6	100,7	100,8	100,8	100,9	101,0	101,1	101,2	101,2	101,2
1998	24,45	102,2	101,2	101,4	101,5	101,9	102,2	102,3	102,4	102,6	102,6	102,7	102,7	102,8
12.1.1 Friseur-, Kosmetik- und Schönheitssalons, Massageinstitute, Bäder, Saunen und Solarien														
1996	10,70	100,0	98,5	99,4	99,6	99,7	99,8	100,0	100,2	100,3	100,5	100,6	100,7	100,8
1997	10,70	102,4	101,3	101,5	101,7	101,9	102,2	102,4	102,5	102,6	102,8	103,0	103,1	103,2
1998	10,70	105,2	103,5	103,9	104,0	104,9	105,3	105,5	105,6	105,8	105,9	106,0	106,0	106,2
12.1.2 Güter für die Körperpflege														
1996	13,75	100,0	100,0	100,1	100,1	100,1	100,0	100,0	99,9	99,9	99,9	99,9	99,9	99,9
1997	13,75	99,7	99,9	99,8	99,7	99,8	99,8	99,7	99,7	99,7	99,7	99,7	99,7	99,8
1998	13,75	99,8	99,5	99,5	99,5	99,7	99,8	99,8	99,9	100,0	100,1	100,1	100,1	100,1
12.2 Persönliche Gebrauchsgüter a.n.g.														
1996	9,43	100,0	99,7	99,8	99,9	99,9	99,9	100,0	100,0	100,0	100,1	100,1	100,2	100,3
1997	9,43	100,8	100,3	100,4	100,5	100,8	100,8	100,8	100,9	100,9	101,0	101,0	100,9	100,9
1998	9,43	101,4	101,0	101,1	101,1	101,2	101,4	101,5	101,5	101,5	101,6	101,6	101,9	101,9
12.4 Versicherungen														
1996	5,69	100,0	104,0	102,2	101,9	101,9	100,5	100,5	98,9	98,0	98,0	98,0	98,0	98,0
1997	5,69	101,3	100,0	101,1	101,3	101,4	101,4	101,4	101,4	101,4	101,4	101,4	101,4	101,4
1998	5,69	97,7	98,4	97,9	97,9	97,9	97,3	97,3	97,3	97,3	97,3	97,3	98,1	98,1
12.4.2A Versicherungen im Zusammenhang mit der Wohnung: Hausratversicherung														
1996	2,34	100,0	100,6	100,6	99,9	99,9	99,8	99,8	99,8	99,8	99,8	99,8	99,8	99,8
1997	2,34	100,8	100,4	100,8	100,8	100,8	100,8	100,8	100,8	100,8	100,8	100,8	100,8	100,8
1998	2,34	100,5	100,6	100,5	100,5	100,5	100,5	100,5	100,5	100,5	100,5	100,5	100,5	100,5
12.4.4A Versicherungen im Zusammenhang mit dem Verkehr: Kraftfahrzeugversicherung														
1996	3,35	100,0	106,4	103,3	103,3	103,3	101,0	101,0	96,3	96,7	96,7	96,7	96,7	96,7
1997	3,35	101,7	99,8	101,4	101,7	101,9	101,9	101,9	101,9	101,9	101,9	101,9	101,9	101,9
1998	3,35	95,7	98,9	98,1	98,1	98,1	95,1	95,1	95,0	95,1	95,1	95,1	96,5	96,5
12.5A Bankdienstleistungen, a.n.g.														
1996	2,00	100,0	98,3	98,3	98,3	98,3	98,3	98,3	98,3	102,4	102,4	102,4	102,4	102,4
1997	2,00	102,4	102,4	102,4	102,4	102,4	102,4	102,4	102,4	102,4	102,4	102,4	102,4	102,4
1998	2,00	101,8	102,4	102,4	102,4	101,4	101,4	101,4	101,6	101,6	101,6	101,6	101,6	101,6
12.6A Sonstige Dienstleistungen, a.n.g.														
1996	5,32	100,0	97,4	97,9	97,9	97,9	99,0	99,1	99,5	102,0	102,2	102,3	102,3	102,3
1997	5,32	108,7	102,8	108,9	107,0	107,0	107,1	107,1	107,1	107,1	107,1	107,1	107,1	107,2
1998	5,32	108,0	107,8	107,8	107,8	108,1	108,1	108,2	108,2	108,2	108,2	108,2	108,2	108,2

*) Classification of individual consumption by purpose (HVPI).

DEUTSCHLAND

2 HARMONISierter VERBRAUCHERPREISINDEX IN DER GLIEDERUNG NACH DER COICOP^{*)}

Veränderungen gegenüber den entsprechenden Vorjahresergebnissen in Prozent

JAHR	GE- WICHT	JAHRES- DURCH- SCHNITT	JAN.	FEB.	MÄRZ	APRIL	MAI	JUNI	JULI	AUG.	SEP.	OKT.	NOV.	DEZ.
12.1 Körperpflege														
1996	24,45	1,4	1,7	1,9	1,8	1,6	1,5	1,5	1,3	1,3	1,1	1,1	1,2	1,1
1997	24,45	0,9	1,1	0,8	0,7	0,8	0,9	0,8	0,9	0,9	1,0	1,0	0,9	0,9
1998	24,45	1,3	0,7	0,8	0,9	1,2	1,4	1,5	1,5	1,6	1,5	1,5	1,5	1,6
12.1.1 Friseur-, Kosmetik- und Schönheitsalons, Massageinstitute, Bäder, Saunen und Solarien														
1996	10,70	3,0	3,2	3,8	3,5	3,3	3,2	3,0	3,0	2,9	2,7	2,7	2,5	2,5
1997	10,70	2,4	2,8	2,1	2,1	2,2	2,4	2,4	2,3	2,3	2,3	2,4	2,4	2,4
1998	10,70	2,7	2,2	2,4	2,3	2,9	3,0	3,0	3,0	3,1	3,0	2,9	2,8	2,9
12.1.2 Güter für die Körperpflege														
1996	13,75	0,3	0,5	0,6	0,5	0,4	0,3	0,3	0,2	0,1	0,1	0,0	0,0	0,0
1997	13,75	-0,3	-0,1	-0,3	-0,4	-0,3	-0,2	-0,3	-0,2	-0,2	-0,2	-0,2	-0,2	-0,3
1998	13,75	0,1	-0,4	-0,3	-0,2	-0,1	0,0	0,1	0,2	0,3	0,4	0,4	0,4	0,5
12.2 Persönliche Gebrauchsgüter a.n.g.														
1996	9,43	0,7	0,8	0,9	0,9	0,9	0,9	0,9	0,6	0,6	0,6	0,5	0,6	0,7
1997	9,43	0,8	0,6	0,6	0,6	0,9	0,9	0,8	0,9	0,9	0,9	0,9	0,7	0,6
1998	9,43	0,6	0,7	0,7	0,6	0,4	0,6	0,7	0,6	0,6	0,6	0,6	1,0	1,0
12.4A Versicherungen														
1996	5,69	-4,9	-0,7	-2,5	-2,8	-2,5	-3,8	-3,8	-5,4	-6,2	-6,2	-6,1	-6,0	-6,0
1997	5,69	1,3	-3,8	-1,1	-0,6	-0,5	0,9	0,9	2,5	3,5	3,5	3,5	3,5	3,5
1998	5,69	-3,6	-1,6	-3,2	-3,4	-3,5	-4,0	-4,0	-4,0	-4,0	-4,0	-4,0	-3,3	-3,3
12.4.2A Versicherungen im Zusammenhang mit der Wohnung: Hausratversicherung														
1996	2,34	3,3	5,7	5,2	4,5	4,5	4,4	4,4	4,4	4,4	4,4	-0,8	-0,8	-0,8
1997	2,34	0,8	-0,2	0,2	0,9	0,9	1,0	1,0	1,0	1,0	1,0	1,0	1,0	1,0
1998	2,34	-0,3	0,2	-0,3	-0,3	-0,3	-0,3	-0,3	-0,3	-0,3	-0,3	-0,3	-0,3	-0,3
12.4.4A Versicherungen im Zusammenhang mit dem Verkehr: Kraftfahrzeugversicherung														
1996	3,35	-9,7	-4,4	-7,2	-7,2	-6,7	-8,8	-8,8	-11,2	-12,6	-12,6	-12,6	-12,6	-12,6
1997	3,35	1,7	-6,2	-1,8	-1,5	-1,4	0,9	0,9	3,7	5,4	5,4	5,4	5,4	5,4
1998	3,35	-5,9	-2,9	-5,2	-5,5	-5,7	-6,7	-6,7	-6,8	-6,7	-6,7	-6,7	-5,3	-5,3
12.5A Bankdienstleistungen, a.n.g.														
1996	2,00	2,6	3,3	3,3	3,3	0,0	0,0	0,0	0,0	4,2	4,2	4,2	4,2	4,2
1997	2,00	2,4	4,2	4,2	4,2	4,2	4,2	4,2	4,2	0,0	0,0	0,0	0,0	0,0
1998	2,00	-0,6	0,0	0,0	0,0	-1,0	-1,0	-1,0	-0,8	-0,8	-0,8	-0,8	-0,8	-0,8
12.6A Sonstige Dienstleistungen, a.n.g.														
1996	5,32	3,2	1,0	1,6	1,6	1,1	2,2	2,3	2,5	5,0	5,1	5,1	5,1	5,0
1997	5,32	6,7	5,5	9,2	9,3	9,3	8,2	8,1	7,6	5,0	4,8	4,7	4,7	4,8
1998	5,32	1,2	4,7	0,7	0,6	1,0	0,9	1,0	1,0	1,0	1,0	1,0	1,0	0,9

^{*)} Classification of individual consumption by purpose (HVPI).

Fachserie 17: Preise

Reihe 1: Preisindizes für die Land- und Forstwirtschaft

Der etwa 8 Wochen nach dem Berichtsmonat erscheinende Monatsbericht enthält Angaben über Erzeugerpreise landwirtschaftlicher und forstwirtschaftlicher Produkte sowie über Einkaufspreise landwirtschaftlicher Betriebsmittel. Im Jahresbericht sind zu allen Veröffentlichungspositionen die Indexzahlen für einen mehrjährigen Zeitraum aufgeführt.

Zur Berechnung des Index der Erzeugerpreise landwirtschaftlicher Produkte werden ca. 1 600 Preisreihen für 240 Waren, beim Index der Erzeugerpreise forstwirtschaftlicher Produkte aus den Staatsforsten ca. 900 Preisreihen für 99 Waren und beim Index der Einkaufspreise landwirtschaftlicher Betriebsmittel ca. 6 100 Preisreihen für 196 Waren und Leistungen herangezogen.

Reihe 2: Preise und Preisindizes für gewerbliche Produkte (Erzeugerpreise)

In dem etwa 4 Wochen nach dem Berichtszeitraum vorliegenden Monatsbericht sind Angaben über Erzeugerpreise im Inlandsabsatz für rd. 950 Positionen nach dem „Systematischen Güterverzeichnis für Produktionsstatistiken“ für ausgewählte Gütergruppen einschl. des Auslandsabsatzes – enthalten. Im Jahresbericht werden überwiegend Vergleichsdaten zurückliegender Jahre veröffentlicht. Zur Berechnung der Indizes werden ca. 13 500 Preisreihen für rd. 2 250 Waren verwendet.

Reihe 2.S.2: Index der Erzeugerpreise gewerblicher Produkte - Lange Reihen auf Basis 1991 -

Dieser Sonderband enthält neben ausführlichen methodischen Informationen auch Hinweise zum Berechnen langer Reihen und zum Rechnen mit Preisgleichklauseln Jahresindizes auf der Basis 1991 (=100), die vielfach bis 1949 und für 1938 zurückgerechnet wurden. Die Darstellung der Monatsindizes reicht von 1976 bis 1990.

Reihe 3: Preisindex für den Wareneingang des Produzierenden Gewerbes

Erfasst werden Einkaufspreise der vom Produzierenden Gewerbe bezogenen Rohstoffe und Zwischenprodukte inländischer und ausländischer Herkunft. Der ca. 7 Wochen nach dem Berichtszeitraum verfügbare Monatsbericht enthält nach der Herkunft, dem Bearbeitungsgrad sowie dem vorwiegenden Verwendungsbereich gegliederte Indizes. Im Jahresbericht werden bei gleicher fachlicher Gliederung wie im Monatsbericht umfangreichere Zeitreihen für mehrere Jahre gebracht.

Reihe 4: Maßzahlen für Bauleistungspreise und Preisindizes für Bauwerke

Für die Monate Februar, Mai, August und November werden neben einem vierteljährlichen Eilbericht mit den wichtigsten Eckdaten ausführliche Vierteljahresberichte herausgegeben. Die Nachweisungen enthalten Preisindizes für den Neubau von Wohngebäuden, Nichtwohngebäuden und Sonstigen Bauwerken, für Einfamilien-Fertighäuser sowie für die Instandhaltung von Wohngebäuden. Den Indexberechnungen liegen rd. 35 000 Preisreihen für 220 Bauleistungen zugrunde.

Reihe 5: Kaufwerte für Bauland

Angaben zu Baulandverkäufen wie Fälle, Flächen, Kaufsummen werden vierteljährlich nach Baugebieten, Baulandarten sowie Gemeindegrößenklassen für Bund und Länder veröffentlicht. Der Jahresbericht ist zusätzlich u.a. nach Verkäuferem und Erwerbem aufgegliedert und enthält die Ergebnisse ausgewählter Städte.

Reihe 6: Index der Großhandelsverkaufspreise

Der etwa 4 Wochen nach dem Berichtszeitraum erscheinende Monatsbericht zeigt die Entwicklung der bei Großhandelsunternehmen und -märkten ermittelten Verkaufspreise im Inlandsabsatz in institutioneller Gliederung nach 89 Wirtschaftsklassen sowie in zwei waresystematischen Gliederungen nach rund 540 Warengruppen und Warenarten. Im Jahresbericht werden langfristige Übersichten veröffentlicht. In die Berechnung des Index werden ca. 6 740 Preisreihen für rund 1 080 Waren einbezogen.

Reihe 7: Preisindizes für die Lebenshaltung

Preisindizes für die Lebenshaltung aller privaten Haushalte werden für Deutschland insgesamt, das frühere Bundesgebiet und die neuen Länder und Berlin-Ost veröffentlicht. Für das frühere Bundesgebiet und die neuen

Länder werden zusätzlich jeweils Verbraucherpreisindizes für drei eng (aber in West und Ost unterschiedlich) abgegrenzte Haushaltstypen berechnet. Preisindizes für den Einzelhandel werden nur noch für Deutschland insgesamt bereitgestellt.

Während ein etwa 14 Tage nach dem Berichtszeitraum erscheinender monatlicher Eilbericht ausgewählte Eckdaten der Lebenshaltungsindizes und des Index der Einzelhandelspreise enthält, sind im Monatsbericht weitaus umfangreichere Nachweisungen veröffentlicht. Außer den verschiedenen Indizes, die in tiefer fachlicher Gliederung dargeboten werden, enthält der Monatsbericht aktuelle Maßzahlen für rd. 630 Güter der Lebenshaltung. Ausführliche Ergebnisse in tiefer fachlicher Gliederung ab Januar 1991 enthält der Jahresbericht.

Reihe 7.S.1: Preisindizes für die Lebenshaltung - Lange Reihen -

In diesem Sonderbeitrag werden lange Reihen (z.T. zurück bis 1948) des Preisindex für die Lebenshaltung veröffentlicht.

Reihe 8: Preisindizes für die Ein- und Ausfuhr

Im Monatsbericht, der etwa 6 Wochen nach dem Berichtszeitraum vorliegt, werden der Einfuhrpreisindex für etwa 650, der Ausfuhrpreisindex für etwa 570 Warengruppen und Waren sowie die Terms of Trade veröffentlicht. Der Jahresbericht bringt langfristige Übersichten. Für die Berechnung des Einfuhrpreisindex werden ca. 7 650 Preisrepräsentanten, für den Ausfuhrpreisindex 7 100 herangezogen.

Reihe 9: Preise und Preisindizes für Verkehr und Nachrichtenübermittlung

Der Jahresbericht enthält Angaben über Eisenbahnfahrpreise, Flugpreise und Frachtsätze des Luftverkehrs und der Spedition; ferner werden Indizes der Seefrachtraten und Preisindizes für Post-, Postbank- und Telekommunikationsdienstleistungen nachgewiesen.

Reihe 10: Internationaler Vergleich der Preise für die Lebenshaltung

Die Verbrauchergeldparitäten sowie Devisenkurse werden in einem etwa 4 Wochen nach dem Berichtszeitraum erscheinenden Monatsbericht und einem Jahresbericht veröffentlicht; letzterer enthält umfangreichere Nachweisungen sowie längerfristige Zeitreihen. Verbrauchergeldparitäten werden monatlich für ca. 60 Länder dargestellt.

Reihe 11: Preise und Preisindizes im Ausland

Der etwa 6 Wochen nach dem Berichtszeitraum erscheinende Monatsbericht enthält neben Angaben von Preisindizes für die Lebenshaltung (z.Z. für mehr als 80 Länder), für Erzeugnisse des Großhandels und der gewerblichen Produktion sowie für Baustoffe und Bauwerke auch absolute Preise für Welthandelsgüter in Originalwährung. Im Jahresbericht werden außerdem umfassende Informationen über Verbraucherpreise (für rd. 80 Länder) nachgewiesen.

Klassifikationen

Klassifikation der Wirtschaftszweige mit Erläuterungen, Ausgabe 1993

Systematik der Wirtschaftszweige mit Erläuterungen, Ausgabe 1979

Systematisches Güterverzeichnis für Produktionsstatistiken, Ausgaben 1982 und 1989

Systematik der Einnahmen und Ausgaben der privaten Haushalte, Ausgabe 1983

Systematik der Bauwerke, Ausgabe 1978

Warenverzeichnis für die Binnenhandelsstatistik, Ausgabe 1978



Statistisches Bundesamt
Gustav-Stresemann-Ring 11
65189 Wiesbaden

Veröffentlichungen und Prospekte sind durch den Verlag METZLER-POESCHEL, Verlagsauslieferung SFG - Servicecenter Fachverlage GmbH, Postfach 43 43, 72774 Reutlingen, erhältlich.