

Statistisches Bundesamt

Preise

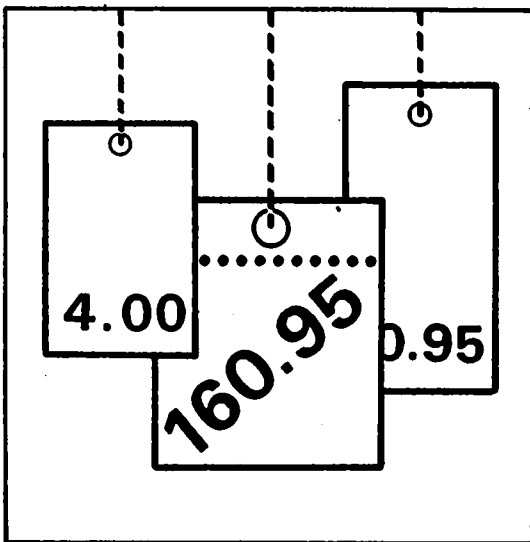

Fachserie 17

Reihe 7

Preisindizes für die Lebenshaltung

August 1998

Statistisches Bundesamt
Bibliothek - Dokumentation - Archiv

**METZLER
POESCHEL**

Herausgeber: Statistisches Bundesamt, Wiesbaden



Fachliche Informationen zu dieser Veröffentlichung können Sie direkt beim Statistischen Bundesamt erfragen:
Gruppe VI A, Telefon: 06 11 / 75 26 21 oder Fax: 06 11 / 72 40 00

Aktuelle Zahlen aus dieser Veröffentlichung können direkt beim Statistischen Bundesamt, Gruppe VI A über einen Anrufbeantworter Telefon: 06 11 / 75 26 88 oder Zahlen ab 1991 über ein Abruffax: 06 11 / 75 38 88 abgerufen werden.

Verlag: Metzler-Poeschel, Stuttgart

Verlagsauslieferung: SFG – Servicecenter Fachverlage GmbH
Postfach 43 43
72774 Reutlingen
Telefon: 0 70 71 / 93 53 50
Telefax: 0 70 71 / 3 36 53
Internet: <http://www.s-f-g.com>
E-Mail: staba@s-f-g.com

Erscheinungsfolge: monatlich

Erschienen im September 1998

Preis: DM 22,-

Bestellnummer: 2170700 - 98108

Recyclingpapier aus 100 % Altpapier.



Daten aus dieser Veröffentlichung sind auch in unserer Datenbank STATIS-BUND als Zeitreihen gespeichert und können gegen Entgelt via Internet (www.statistik-bund.de/zeitreih/home.htm), auf Diskette, Magnetbandkassette oder CD-ROM bezogen werden.

Nähere Informationen dazu erhalten Sie telefonisch unter:
06 11 / 75 - 27 16 oder - 22 56 oder per Fax unter 06 11 / 72 40 00.



Allgemeine Informationen über das Statistische Bundesamt und sein Datenangebot erhalten Sie:

● im Internet: <http://www.statistik-bund.de>

oder bei unseren Allgemeinen Auskunftsdiensten

65180 Wiesbaden

● Telefon: 06 11 / 75 24 05

● Telefax: 06 11 / 75 33 30

● E-Mail: auskunftsdienst@stba.bund400.de

Zweigstelle Berlin

Postfach 276

10124 Berlin

● Telefon: 030 / 23 24 68 66

● Telefax: 030 / 23 24 68 72

● E-Mail: stba-berlin.infodienst@t-online.de

© Copyright: Statistisches Bundesamt, Wiesbaden 1998
Alle Rechte vorbehalten.

Für nichtgewerbliche Zwecke sind Nachdruck und Verbreitung mit Quellenangabe gestattet. Die Verbreitung über elektronische Systeme bedarf stets der vorherigen Genehmigung.

Inhalt

	Seite
Textteil	
1 Erläuterungen.....	6
Tabellentteil	
Teil I Deutschland	
Schaubild	15
1 Preisindex für die Lebenshaltung	
1.1 Alle privaten Haushalte	16
2 Index der Einzelhandelspreise	
2.1 Gliederung nach der Klassifikation der Wirtschaftszweige (Ausgabe 1993)	18
2.2 Gliederung nach der Systematik der Einnahmen und Ausgaben der privaten Haushalte (Ausgabe 1983).....	20
2.3 Gliederung nach dem Warenverzeichnis für die Binnenhandelsstatistik (Ausgabe 1978)...	22
2.4 Aktuelle Ergebnisse (Alle Gliederungen)	24
3 Preisindex für das Gastgewerbe	26
Teil II Früheres Bundesgebiet	
Schaubild	29
1 Preisindex für die Lebenshaltung	
1.1 Alle privaten Haushalte	
1.1.1 Gliederung nach Hauptgruppen.....	30
1.1.2 Gliederung nach Waren, Leistungen und Wohnungsnutzung.....	32
1.1.3 Wohnungsmieten	34
1.1.4 Wohnungsnebenkosten für Wasser, Abwasser, Müllabfuhr Straßenreinigung und Schornsteinfegergebühren	36
1.1.5 Kfz-Anschaffung und -Unterhaltung („Kraftfahrer-Preisindex“)	38
1.1.6 Administrierte Preise	40
1.1.7 Aktuelle Ergebnisse.....	41
1.2 4-Personen-Haushalte von Beamten und Angestellten mit höherem Einkommen	
1.2.1 Gliederung nach Hauptgruppen.....	46
1.2.2 Gliederung nach Waren, Leistungen und Wohnungsnutzung.....	47
1.2.3 Aktuelle Ergebnisse.....	48
1.3 4-Personen-Haushalte von Angestellten und Arbeitern mit mittlerem Einkommen	
1.3.1 Gliederung nach Hauptgruppen.....	49
1.3.2 Gliederung nach Waren, Leistungen und Wohnungsnutzung.....	50
1.3.3 Aktuelle Ergebnisse.....	51
1.4 2-Personen-Haushalte von Renten- und Sozialhilfeempfängern mit geringem Einkommen	
1.4.1 Gliederung nach Hauptgruppen.....	52
1.4.2 Gliederung nach Waren, Leistungen und Wohnungsnutzung.....	53
1.4.3 Aktuelle Ergebnisse.....	54

	Seite	
2	Meßzahlen ausgewählter Güter der Lebenshaltung	
	Nahrungsmittel, Getränke, Tabakwaren.....	55
	Bekleidung, Schuhe	57
	Wohnungsmieten, Energie	58
	Haushaltsgüter	59
	Gesundheits- und Körperpflege	61
	Verkehr, Nachrichtenübermittlung	61
	Bildung, Unterhaltung, Freizeit	62
	Persönliche Ausstattung, Sonstiges.....	64
Teil III	Neue Länder und Berlin-Ost	
	Schaubild	69
1	Preisindex für die Lebenshaltung	
1.1	Alle privaten Haushalte	
1.1.1	Gliederung nach Hauptgruppen.....	70
1.1.2	Gliederung nach Waren, Leistungen und Wohnungsnutzung.....	72
1.1.3	Wohnungsmieten.....	74
1.1.4	Wohnungsnebenkosten für Wasser, Abwasser, Müllabfuhr Straßenreinigung und Schornsteinfegergebühren.....	76
1.1.5	Kfz-Anschaffung und -Unterhaltung („Kraftfahrer-Preisindex“).....	78
1.1.6	Administrierte Preise	80
1.1.7	Aktuelle Ergebnisse.....	81
1.2	4-Personen-Arbeitnehmerhaushalte mit höherem Einkommen	
1.2.1	Gliederung nach Hauptgruppen.....	86
1.2.2	Gliederung nach Waren, Leistungen und Wohnungsnutzung.....	87
1.2.3	Aktuelle Ergebnisse.....	88
1.3	4-Personen-Arbeitnehmerhaushalte mit mittlerem Einkommen	
1.3.1	Gliederung nach Hauptgruppen.....	89
1.3.2	Gliederung nach Waren, Leistungen und Wohnungsnutzung.....	90
1.3.3	Aktuelle Ergebnisse.....	91
1.4	2-Personen-Rentnerhaushalte	
1.4.1	Gliederung nach Hauptgruppen.....	92
1.4.2	Gliederung nach Waren, Leistungen und Wohnungsnutzung.....	93
1.4.3	Aktuelle Ergebnisse.....	94
2	Meßzahlen ausgewählter Güter der Lebenshaltung	
	Nahrungsmittel, Getränke, Tabakwaren.....	95
	Bekleidung, Schuhe	97
	Wohnungsmieten, Energie	98
	Haushaltsgüter	99
	Gesundheits- und Körperpflege	101
	Verkehr, Nachrichtenübermittlung	101
	Bildung, Unterhaltung, Freizeit	102
	Persönliche Ausstattung, Sonstiges.....	104
Teil IV	Verbraucherpreisindizes in den Mitgliedstaaten der Europäischen Union	
	Schaubild	108
1	Harmonisierte Indizes und nationale Indizes im Vergleich	109
2	Harmonisierter Verbraucherpreisindex in der Gliederung nach der COICOP	110

Gebietsstand

Die Angaben in Teil I für Deutschland beziehen sich auf die Bundesrepublik Deutschland nach dem Gebietsstand seit dem 3.10.1990.

Die Angaben in Teil II für das frühere Bundesgebiet beziehen sich auf die Bundesrepublik Deutschland nach dem Gebietsstand bis zum 3.10.1990, sie schließen Berlin-West ein.

Die Angaben in Teil III für die neuen Länder und Berlin-Ost beziehen sich auf die Länder Brandenburg, Mecklenburg-Vorpommern, Sachsen, Sachsen-Anhalt, Thüringen sowie auf Berlin-Ost.

Ergebnisse der Länder werden in den „Statistischen Berichten“ der Statistischen Ämter der Länder unter der Kennziffer M I 2 veröffentlicht.

Abkürzungen

Maßeinheiten

mm	=	Millimeter	g	=	Gramm
cm	=	Zentimeter	kg	=	Kilogramm
m	=	Meter	V	=	Volt
km	=	Kilometer	W	=	Watt
m ²	=	Quadratmeter	kW	=	Kilowatt
cm ³	=	Kubikzentimeter	kWh	=	Kilowattstunde
ml	=	Milliliter	MWh	=	Megawattstunde
l	=	Liter	S	=	Sekunde
hl	=	Hektoliter	St	=	Stück

Sonstige Abkürzungen

a.n.g.	=	anderweitig nicht genannt	Ah	=	Amperestunde
EH.M.	=	Einzelhandel mit	i.Tr.	=	in Trockenmasse
Gr.	=	Größe	JD	=	Jahresdurchschnitt

Zeichenerklärung

•	=	Zahlenwert unbekannt oder geheimzuhalten	r	=	berichtigte Zahl
	=	grundsätzliche Änderung innerhalb einer Reihe, die den zeitlichen Vergleich beeinträchtigt	-	=	nichts vorhanden
			0	=	weniger als die Hälfte von 1 in der letzten Stelle, jedoch mehr als nichts
			p	=	vorläufige Zahl

Erläuterungen

- 1 Die Preisindizes für die Lebenshaltung und der Index der Einzelhandelspreise messen die Preisentwicklung auf der Stufe des Privaten Verbrauchs bzw. auf der Stufe des Einzelhandelsverkaufs. Die Bezugsgröße dieser Indizes ist die Summe der Ausgaben für den Privaten Verbrauch bei den zugrunde liegenden privaten Haushalten bzw. die Summe der Umsätze im Einzelhandel im Basisjahr (gegenwärtig 1991), wie sie durch die Statistik der Wirtschaftsrechnungen privater Haushalte bzw. durch die Statistik der Umsätze im Einzelhandel nachgewiesen wird. Die Indizes werden als der gewogene Durchschnitt aus den Preisveränderungszahlen (Durchschnittsmeßzahlen) für eine repräsentative Auswahl von Lebenshaltungsgütern bzw. Einzelhandelswaren gebildet. Als Wägungszahlen (= Indexgewichte) dienen die Ausgaben der privaten Haushalte bzw. die Umsatzzahlen für diejenigen Güter im Basisjahr, für die Einzelpreissreihen als repräsentativ angesehen werden. Die Liste dieser Güter mit den jeweiligen Wägungszahlen wird in der Öffentlichkeit oft auch einfach als der „Warenkorb“ bezeichnet.
- 2 Die Preisreihen werden in der Form von Meßzahlen auf der Grundlage des Preisstandes im Basisjahr (= 100) dargestellt. Sie beruhen in der Regel auf den Ergebnissen monatlicher Preiserhebungen bei einer repräsentativen Auswahl von Unternehmen des Einzelhandels, des Handwerks, des Beherbergungs- und Gaststättengewerbes, der öffentlichen Versorgung bzw. von Dienstleistungsunternehmen, freien Berufen, Inhabern von Mietwohnungen (z.T. auch Vermietern) u.a. Erhebungszeitpunkt ist die Monatsmitte. Damit die monatlichen Werte einer Preisreihe nur „reine“ Preisveränderungen zum Ausdruck bringen, müssen alle für die Höhe des Preises maßgeblichen Faktoren, die sogenannten preisbestimmenden Merkmale, so lange wie möglich konstant gehalten werden. Dies gilt nicht nur für die Mengeneinheit der beobachteten Ware bzw. Leistung und deren qualitative Beschaffenheit, sondern auch für die verschiedenen Handels-, Liefer- und Zahlungsbedingungen. Ändert sich eines dieser Merkmale, so kann die Differenz zwischen dem neuen und dem zuletzt gemeldeten Preis eine unechte Preisveränderung enthalten, die eliminiert werden muß.
- Die monatlich ermittelten Preise sind effektive Endverbraucherpreise (keine Listenpreise) einschließlich Mehrwertsteuer sowie einschließlich Verbrauchsteuern (z.B. Mineralölsteuer, Tabaksteuer) und anderer gesetzlicher Abgaben (z.B. Ausgleichsabgaben bei elektrischem Strom, Bevorratungsbeitrag bei Mineralölzeugnissen). Gegenwärtig erfassen die Statistischen Landesämter in 118 Gemeinden des früheren Bundesgebietes und 72 Gemeinden der neuen Länder mehr als 450 000 Einzelpreise für insgesamt rd. 750 Güter. Für die Berechnung der Verbraucherpreisindizes werden also entsprechend viele Durchschnittsmeßzahlen gebildet. Die Berichtsstellen in den Gemeinden werden so ausgewählt, daß einerseits Geschäfts- und Wohnviertel, andererseits die verschiedenen Handels- und Betriebsformen des Einzelhandels (selbständige Fachgeschäfte, Filialbetriebe, Warenhäuser, Supermärkte etc.) in angemessener Weise repräsentiert werden.
- 3 Die Verbraucherpreisindizes werden nach der Laspeyres-Formel berechnet. Das bedeutet, daß die aus dem gegenwärtigen Basisjahr 1991 stammenden Wägungszahlen bis zur Umstellung der Indizes auf ein neueres Basisjahr unverändert bleiben. Das letzte Basisjahr vor dem gegenwärtigen Basisjahr war im früheren Bundesgebiet das Jahr 1985 und für die neuen Länder und Berlin-Ost 2. Halbjahr 1990 / 1. Halbjahr 1991. Für längerfristige Vergleiche können durchlaufende Reihen durch Verkettung der gegenwärtigen Berechnungsergebnisse auf Basis 1991 = 100 mit den früheren Indexzahlen auf Basis 1985 = 100 für die Zeit vor 1991 gebildet werden. Zu diesem Zweck enthält der Tabellenteil Verkettungsfaktoren, mit denen die früher veröffentlichten Indexzahlen auf Basis 1985 = 100 für die Zeit vor 1991 zwecks Umbasierung auf 1991 = 100 zu multiplizieren sind.

Der Absatz 8 über das Rechnen mit Indexzahlen enthält darüber hinaus eine Zusammenstellung von Verkettungsfaktoren, mit denen umgekehrt die verschiedenen Preisindizes für die Lebenshaltung auf Basis 1991 = 100, und zwar jeweils die Reihe für die Lebenshaltung insgesamt, auf ein früheres Basisjahr, z.B. auf 1985 oder 1980, umbasieren werden können.

4 Der wichtigste Preisindex für die Lebenshaltung für das frühere Bundesgebiet, für die neuen Länder und Berlin-Ost und für die Bundesrepublik Deutschland insgesamt ist der für die Gesamtheit aller privaten Haushalte berechnete Index. Daneben gibt es Indizes für verschiedene Haushaltstypen, und zwar

- für das frühere Bundesgebiet den Preisindex für die Lebenshaltung
 - von 4-Personen-Haushalten von Beamten und Angestellten mit höherem Einkommen
 - von 4-Personen-Haushalten von Arbeitern und Angestellten mit mittlerem Einkommen
 - von 2-Personen-Haushalten von Renten- und Sozialhilfeempfängern mit geringem Einkommen
- für die neuen Länder und Berlin-Ost den Preisindex für die Lebenshaltung
 - von 4-Personen-Arbeitnehmerhaushalten mit höherem Einkommen
 - von 4-Personen-Arbeitnehmerhaushalten mit mittlerem Einkommen
 - von 2-Personen-Rentnerhaushalten

Für die Bundesrepublik Deutschland insgesamt wird nur der Preisindex für die Lebenshaltung aller privaten Haushalte und der Index der Einzelhandelspreise berechnet.

Alle diese Indizes werden außer in der Darstellung für die Lebenshaltung insgesamt für eine große Zahl von Gütergruppen verschiedener Aggregationsstufen ermittelt und veröffentlicht. Die dabei vorrangig angewandten Gliederungsprinzipien sind die der „Systematik der Einnahmen und Ausgaben der privaten Haushalte Ausgabe 1983 (SEA)“, die in erster Linie die Unterschiede im Verwendungszweck der Güter berücksichtigt. Daneben wird z.T. eine Gruppierung nach Waren (darunter Nahrungsmittel und Saisonnahrungsmittel), Leistungen sowie Wohnungs- und Garagennutzung vorgenommen und eine frühere Gliederung nach „Bedarfsgruppen“ angewandt. Wie sich die Haushalte unterscheiden, auf die sich die verschiedenen Preisindizes für die Lebenshaltung beziehen, ist der folgenden Übersicht über wichtige Haushaltsmerkmale zu entnehmen:

Auswahlmerkmale	Früheres Bundesgebiet			Neue Länder und Berlin-Ost		
	Haushaltstyp			Haushaltstyp		
Haushaltsgröße	2 Personen	4 Personen	4 Personen	2 Personen	4 Personen	4 Personen
Personelle Zusammensetzung	Alleinstehendes Ehepaar	Ehepaar mit 2 Kindern, dar. mind. 1 Kind unter 15 Jahren	Ehepaar mit 2 Kindern, dar. mind. 1 Kind unter 15 Jahren	Alleinstehendes Ehepaar	Ehepaar mit 2 Kindern, dar. mind. 1 Kind unter 15 Jahren	Ehepaar mit 2 Kindern, dar. mind. 1 Kind unter 15 Jahren
Soziale Stellung des Hauptverdieners	Renten- und Sozialhilfeempfänger	Arbeiter und Angestellte	Angestellte und Beamte	Renten- und Sozialhilfeempfänger	Arbeiter und Angestellte	Angestellte und Beamte
Einkommensniveau	geringes Einkommen	mittleres Einkommen	höheres Einkommen	geringes Einkommen	mittleres Einkommen	höheres Einkommen
Einkommensbezieher	eine oder beide Personen	1 Alleinverdiener, geringes, unregelmäßiges Einkommen des anderen Ehepartners ist zulässig	1 Hauptverdiener, Ehepartner darf mitverdienen	eine oder beide Personen	Bezugsperson bezieht Einkommen aus Berufstätigkeit. Der Ehepartner kann regelmäßiges Einkommen aus Berufstätigkeit oder laufenden Übertragungen erzielen	
Einkommengrenzen	für die laufenden Bruttoeinkommensübertragungen von Staat und Arbeitgeber 1991: 1 550 DM bis 2 200 DM	für das Bruttoeinkommen aus hauptberuflicher nichtselbständiger Arbeit der Bezugsperson 1991: 3 350 DM bis 4 900 DM	für das Bruttoeinkommen aus hauptberuflicher nichtselbständiger Arbeit der Bezugsperson 1991: 5 750 DM bis 7 800 DM	für die laufenden Bruttoeinkommensübertragungen von Staat und Arbeitgeber 1991: 1 350 DM bis 1 800 DM	für das Bruttoeinkommen aus hauptberuflicher nichtselbständiger Arbeit der Bezugsperson 1991: 2 300 DM bis 3 800 DM	für das Bruttoeinkommen aus hauptberuflicher nichtselbständiger Arbeit der Bezugsperson 1991: 4 200 DM bis 5 600 DM
Haushaltsbruttoeinkommen	darf individuell höchstens um 40 % über dem vorgenannten Haupteinkommen liegen			darf individuell höchstens um 40 % über dem vorgenannten Haupteinkommen liegen		

- 5 Der Index der Einzelhandelspreise auf der Basis 1991 = 100 wurde erstmalig für Deutschland insgesamt berechnet. Außerdem sind die Ergebnisse in der institutionellen Gliederung nun an die international abgestimmte Klassifikation der Wirtschaftszweige, Ausgabe 1993, angelehnt. Entsprechend der bisherigen Praxis enthält der Index der Einzelhandelspreise auch den Einzelhandel mit Kraftwagen, den Einzelhandel mit Kraftwagen-teilen und Zubehör, den Einzelhandel mit Krafträdern, Teilen und Zubehör sowie die Tankstellen. Trotzdem sind die in der Vergangenheit berechneten Preisindizes für den Einzelhandel in dieser Gliederung mit den neuen Ergebnissen nur unter sehr großen Einschränkungen vergleichbar.

Der Index der Einzelhandelspreise in der Gliederung nach dem Güterverzeichnis für den Privaten Verbrauch, Ausgabe 1963, wurde ebenfalls umgestellt, und zwar auf die Gliederung nach der Systematik der Einnahmen und Ausgabe der privaten Haushalte, Ausgabe 1983.

- 6 In der vorliegenden Reihe 7 der Fachserie 17 erscheinen auch Jahresberichte mit weiteren detaillierten Angaben. Ein monatlicher Eilbericht dient der kurzfristigen Unterrichtung über die neuesten Berechnungsergebnisse. Die Eilberichte erscheinen etwa zwei Wochen, die Monatsberichte etwa vier Wochen, die Jahresberichte etwa drei Monate nach Ablauf des Berichtszeitraumes, und sind zu beziehen durch den Buchhandel oder direkt durch den

Verlag
Metzler-Poeschel
Verlagsauslieferung:
SFG - Servicecenter Fachverlage
GmbH
Postfach 43 43
72774 Reutlingen
Telefon 07071 / 93 53 50
Telefax 07071 / 3 36 53

Aktuelle Ergebnisse werden vom Statistischen Bundesamt auch über einen automatischen Anrufbeantworter und ein Abruffax bekanntgegeben.

Telefon 0611 / 75 28 88
Abruffax 0611 / 75 38 88
(zusätzlich Ergebnisse ab 1991)

Weitere methodische Fragen zur Verbraucherpreisstatistik wurden zuletzt in „Wirtschaft

und Statistik“ 7/1979, 11/1979, 4/1980, 7/1984, 1/1990, 12/1994 und 11/1995 behandelt.

- 7 Für den Benutzer der Veröffentlichungen der Verbraucherpreisstatistik könnte auch die Preisentwicklung auf anderen Wirtschaftsstufen bzw. für bestimmte Wirtschaftsbereiche von Interesse sein. Berechnet und veröffentlicht werden land- und forstwirtschaftliche Preisindizes (Fachserie 17 Reihe 1), Indizes der Erzeugerpreise gewerblicher Produkte (Fachserie 17 Reihe 2), der Preisindex für den Wareneingang des Produzierenden Gewerbes (Fachserie 17 Reihe 3), der Ein- und Ausführpreise (Fachserie 17 Reihe 8), der Baupreise (Fachserie 17 Reihe 4) sowie der Großhandelsverkaufspreise (Fachserie 17 Reihe 6). Weitere Veröffentlichungen unterrichten über die Kaufwerte von Bauland (Fachserie 17 Reihe 5) und über die Preise in verschiedenen Verkehrsbereichen (Fachserie 17 Reihe 9). Besonders sei auf die Ergebnisse internationaler Verbraucherpreisvergleiche (Kaufkraftparitäten auf der Stufe des Privaten Verbrauchs) hingewiesen (Fachserie 17 Reihe 10). Hier wird das Niveau der deutschen Verbraucherpreise mit denen des Auslandes verglichen. Die Gegenüberstellung mit den Devisenkursen läßt erkennen, in welchen Ländern man billiger oder teurerer lebt als in der Bundesrepublik Deutschland.

- 8 Nachstehend werden einige Erläuterungen zum Rechnen mit Indexzahlen gegeben.

Messung von Indexveränderungen in Punkten und in Prozent

Die Indexveränderung von einem Zeitpunkt zum anderen kann in Punkten oder in Prozent ausgedrückt werden.

Die Indexentwicklung nach Punkten ergibt sich als Differenz zwischen dem neuen und dem alten Indexstand. Das Ergebnis für einen bestimmten Zeitraum ist je nach Wahl des Basisjahres unterschiedlich.

Die Indexentwicklung in Prozent kann nach der Formel

$$\left(\frac{\text{neuer Indexstand}}{\text{alter Indexstand}} \times 100 \right) - 100$$

berechnet werden. Das Ergebnis ist von der Wahl des Basisjahres unabhängig, wenn man von geringfügigen Rundungsdifferenzen absieht.

Hierzu zwei Beispiele:

(1) Die Steigerung eines Index von 120 auf 132 bedeutet eine Zunahme um $132 - 120 = 12$ Punkte, aber um

$$\left(\frac{132}{120} \times 100 \right) - 100 = 10 \%$$

(2) Der Preisindex für die Lebenshaltung aller privaten Haushalte im früheren Bundesgebiet belief sich auf der Basis 1991 = 100 im Mai 1991 auf 99,2 und im August 1995 auf 112,9 (siehe Teil II, Tabelle 1.1.1, 1991 = 100, erste Spalte). Er hat sich also in dieser Zeit um

$$112,9 - 99,2 = 13,7 \text{ Punkte}$$

oder um

$$\left(\frac{112,9}{99,2} \times 100 \right) - 100 = 13,8 \%$$

erhöht. Umgerechnet auf Basis 1985 = 100 (Umrechnungsfaktoren siehe unten) ergeben sich dagegen für die gleiche Zeitspanne eine Zunahme um

$$125,2 - 110,0 = 15,2 \text{ Punkte}$$

aber, ebenso wie auf Basis 1991, um

$$\left(\frac{125,2}{110,0} \times 100 \right) - 100 = 13,8 \%$$

Umrechnung von Indizes auf ein anderes Basisjahr

Die Preisindizes für die Lebenshaltung (Gesamtindex) können auf die verschiedenen früheren Basisjahre umbasiert werden, indem die Indexreihen 1991 = 100 jeweils mit den in der Tabelle angegebenen Faktoren multipliziert werden. Um die neuen Indizes mit den bisherigen Indizes zu einer durchlaufenden Indexreihe verketteten zu können, müssen die neuen Indizes auch rückwirkend berechnet werden. Diese zurückgerechneten Indizes ersetzen die bis zum Zeitpunkt der Neuberechnung veröffentlichten Indexreihen. So weichen die von der Basis 1991 umbasierten Zahlen gegenüber den früher veröffentlichten Indizes der Originalbasis 1985 bzw. daraus abgeleiteten Indizes früherer Basisjahre zwangsläufig ab.

Preisindex für die Lebenshaltung		1985	1980	1976	1970	1962	1958	1950	1938	1913/14
Alle privaten Haushalte	a)	0,90165	0,74601	0,63867	0,45459	0,37089				
	b)	1,10907	1,34047	1,58575	2,19980	2,69823				
4-Personen-Haushalten von Beamten und Angestellten mit höherem Einkommen	a)	0,89861	0,73906	0,63063	0,44872	0,36911				
	b)	1,11531	1,35306	1,58571	2,22857	2,70918				
4-Personen-Haushalten von Arbeitern und Angestellten mit mittlerem Einkommen	a)	0,90323	0,74809	0,64516	0,46161	0,37809	0,35063	0,29796	0,19096	0,15203
	b)	1,10714	1,33673	1,55000	2,16633	2,64490	2,85204	3,35612	5,23673	6,57755
2-Personen-Haushalten von Renten- und Sozialhilfeempfängern mit geringem Einkommen	a)	0,90156	0,74468	0,64601	0,45666	0,36256	0,33322			
	b)	1,10918	1,34286	1,54796	2,18980	2,75816	3,00102			

(1) Mit Hilfe der unter a) angegebenen Faktoren können Werte vor Januar 1991 umbasiert werden auf die neue Preisbasis 1991 = 100

Beispiele:

Der für Januar 1986 veröffentlichte Wert für alle privaten Haushalte von der jeweiligen Basis umbasiert auf die neue Preisbasis 1991 = 100 lautet 90,7.

$$\text{von Basis 1985: } (100,6 \times 0,90165) = 90,7$$

$$\text{von Basis 1980: } (121,6 \times 0,74601) = 90,7$$

$$\text{von Basis 1976: } (142,0 \times 0,63867) = 90,7$$

$$\text{von Basis 1970: } (199,6 \times 0,45459) = 90,7$$

$$\text{von Basis 1962: } (244,6 \times 0,37089) = 90,7$$

(2) A b Januar 1991 kann man Werte der Originalbasis auf die jeweiligen älteren Basisjahre von 1985 bis 1913/14 mit den unter b) aufgeführten Faktoren umbasieren.

Beispiele:

Der auf Originalbasis 1991 = 100 errechnete Preisindex für die Lebenshaltung von 4-Personen-Haushalten von Arbeitern und Angestellten mit mittlerem Einkommen hat im Januar 1995 einen Stand von 111,9 (Früheres Bundesgebiet). In der Umbasierung ergeben sich folgende Indizes:

auf Basis 1985	$(111,9 \times 1,10714) = 123,9$
auf Basis 1980	$(111,9 \times 1,33673) = 149,6$
auf Basis 1976	$(111,9 \times 1,55000) = 173,4$
auf Basis 1970	$(111,9 \times 2,16633) = 242,4$
auf Basis 1962	$(111,9 \times 2,64490) = 296,0$
auf Basis 1958	$(111,9 \times 2,85204) = 319,1$
auf Basis 1950	$(111,9 \times 3,35612) = 375,5$
auf Basis 1938	$(111,9 \times 5,23673) = 586,0$
auf Basis 1913/14	$(111,9 \times 6,57755) = 736,0$

Messung von Veränderungen der Kaufkraft

Die Veränderung der Kaufkraft des Geldes in den Händen der Verbraucher kann ebenfalls mit Hilfe des Preisindex für die Lebenshaltung aller privaten Haushalte berechnet werden. Dann ist die Formel

$$\left(\frac{\text{alter Indexstand}}{\text{neuer Indexstand}} \times 100 \right) - 100$$

zugrunde zu legen. Die Entwicklung der Kaufkraft steht also im umgekehrten Verhältnis zur Preisentwicklung.

Auch hierzu zwei Beispiele:

(1) Die Steigerung eines Index von 120 auf 132 also um 10,0 %, bedeutet, daß sich die Kaufkraft des Geldes in der Hand des Konsumenten um

$$\left(\frac{120}{132} \times 100 \right) - 100 = 90,9 - 100 = - 9,1 \%$$

verändert hat, d.h. um 9,1 % gesunken ist.

(2) Der Preisindex für die Lebenshaltung aller privaten Haushalte im früheren Bundesgebiet, 1991 = 100, hat sich von 107,5 im Mai 1993 auf 114,5 im August 1996 (siehe Teil II, Tabelle 1.1.1, 1991 = 100, erste Spalte) erhöht, das sind 6,5 %. Bei der Berechnung der Kaufkraft des Geldes in der Hand des Konsumenten ergibt sich eine Veränderung um

$$\left(\frac{107,5}{114,5} \times 100 \right) - 100 = - 6,1 \%$$

also ein Kaufkraftverlust von 6,1 %.

- 9 Die Tatsache, daß aus den Indexzahlen der Effekt von Qualitätsänderungen und anderen Änderungen in den preisbestimmenden Merkmalen der beobachteten Erzeugnisse herausgerechnet wurde, kann von besonderer Bedeutung sein, wenn die Indizes zur Ermittlung von Wiederbeschaffungswerten verwendet werden. Sind Güter in der ursprünglichen

Qualität nicht mehr käuflich, weil von der betreffenden Güterart nur verbesserte Ausführungen am Markt sind, dann können sich bei der Verwendung der Preisindizes Wiederbeschaffungswerte ergeben., die unter den Beträgen liegen, die bei der Wiederbeschaffung tatsächlich aufgewendet werden müssen.

- 10 Preisindizes für die Lebenshaltung bzw. der Index der Einzelhandelspreise dienen häufig als Bezugsgrößen von Wertsicherungsklauseln in Miet-, Pacht-, Übergabe-, Pensions- und anderen Verträgen über laufende Zahlungen. Das Statistische Bundesamt kann nicht über die währungsrechtliche Zulässigkeit solcher Klauseln befinden, sondern muß an die Deutsche Bundesbank oder die Landeszentralbanken verweisen, die für solche Fragen allein zuständig sind. Das Statistische Bundesamt kann auch keine Empfehlungen aussprechen, welcher Index bestimmten Vertragsverhältnissen zugrunde zu legen ist, da es sich dabei nicht um ein statistisches Problem, sondern um eine Ermessensfrage zu einem privatrechtlichen Vertrag handelt, die von den Vertragsparteien selbst zu entscheiden ist.

Neu abzuschließende Wertsicherungsklauseln

Der umfassendste Verbraucherpreisindex ist der Preisindex für die Lebenshaltung aller privaten Haushalte. Die drei Haushaltstypen, für die zusätzliche Verbraucherpreisindizes berechnet werden, repräsentieren nur einen geringen Teil aller Haushalte. Daher sollten diese Indizes als Wertsicherungsklausel in der Regel nicht verwendet werden. Darüber hinaus muß davon ausgegangen werden, daß Verbraucherpreisindizes für das frühere Bundesgebiet und für die neuen Länder einschl. Berlin-Ost in absehbarer Zukunft getrennt nicht mehr berechnet werden. Es ist daher dringend zu empfehlen, neue Wertsicherungsklauseln auf den

→ **Preisindex für die Lebenshaltung aller privaten Haushalte für Deutschland insgesamt**

zu beziehen. Um die Probleme bei der Umstellung auf ein neues Basisjahr zu reduzieren, empfiehlt es sich darüber hinaus, auf die

→ **Veränderung in Prozent, berechnet auf der jeweiligen Originalbasis**

abzustellen. Abschließend soll darauf hingewiesen werden, daß Verbraucherpreisindizes

für Kalendermonate und Jahre berechnet werden, nicht aber für Stichtage. Eine Formulierung wie „der zum 1.1.1990 gültige Index“ führt häufig zu auslegungsbedingten Rechtsstreitigkeiten und sollte daher unbedingt vermieden werden. Alle diese Ausführungen sind unverbindliche Hinweise aus Sicht der Statistik. Für die Genehmigung von Wertsicherungsklauseln - soweit erforderlich - sind die Landeszentralbanken sowie die Deutsche Bundesbank zuständig.

11 Zum besseren Verständnis der Ergebnisse für die Wohnungsmiete werden folgende Erläuterungen gegeben:

Es werden drei Wohnungstypen des freifinanzierten und drei Wohnungstypen des öffentlich geförderten Wohnungsbaus erfaßt. Zwei der drei freifinanzierten Wohnungstypen sind vor dem 20.6.1948 erbaute Altbauwohnungen, und zwar 2-Zimmer-Wohnungen mit Küche (3 Räume) und Einzelraumheizung. Nur einer dieser beiden Wohnungstypen verfügt über ein Bad oder eine Dusche. Bei der nach dem 20.6.1948 erbauten freifinanzierten Wohnung handelt es sich um eine 3-Zimmer-Wohnung mit Küche (4 Räume), Bad/Dusche, Zentralheizung sowie Balkon oder Loggia in guter Wohnlage. Zwei der drei Wohnungstypen des öffentlich geförderten Wohnungsbaus sind 2-Zimmer-Wohnungen (3 Räume) mit Bad, davon eine mit Einzelraumheizung, die andere mit Zentralheizung. Die dritte Wohnung verfügt über 2 und mehr Zimmer und ist ebenfalls mit einer Zentralheizung ausgestattet. Bei allen sechs Wohnungstypen wird die Miete einschließlich der Nebenkosten (Gebühren für Kanalisation, Straßenreinigung, Müllabfuhr, Kaminreinigung, Treppenhausbeleuchtung, Wasserverbrauch u.ä.) für eine abgeschlossene, leer vermietete Wohnung erfragt. Nicht enthalten sind die Umlagen für Heizung und Warmwasser. Die beiden mit Zentralheizung ausgestatteten Wohnungstypen sind erst ab 1968 in die Preisindizes für die Lebenshaltung von 4-Personen-Haushalten von Arbeitern und Angestellten mit mittlerem Einkommen und 2-Personen-Haushalten von Renten- und Sozialhilfeempfängern mit geringem Einkommen einbezogen worden. Der Teilindex „Wohnungsmiete“ wird für den Preisindex für die Lebenshaltung aller privaten Haushalte in einer tieferen Gliederung veröffentlicht, wobei sowohl nach dem Baualter als auch nach dem Merkmal „öffentlich gefördert“ unterschieden wird.

Der Erhebungsturnus bei den Wohnungsmieten im früheren Bundesgebiet weicht insofern vom Erhebungsturnus bei den anderen in den Preisindex für die Lebenshaltung einbezogenen Gütern ab, als in jedem Monat nur die Mieten in einem - wechselnden - Drittel der Berichtsgemeinden beobachtet werden. Erst nach Ablauf eines Vierteljahres sind also jeweils die Wohnungen in allen 118 Berichtsgemeinden erfaßt. Eine eingehende Darstellung der rotierend vierteljährlichen Erhebung ist in „Wirtschaft und Statistik“ 1967, Heft 6, zu finden.

12 Die Berechnung der Indizes der administrierten Preise (Tabellen 1.1.6 in Teil II und III) erfolgt aufgrund der Abgrenzung des Sachverständigenrates zur Begutachtung der gesamtwirtschaftlichen Entwicklung in „Jahresgutachten 1994/95“, (Anhang 5, Teil D). In den beiden Teilindizes sind folgende Güter enthalten:

(1) Direkt administrierte Preise

- Verkehrstarife,
- Preise für die Güterbeförderung,
- Nachrichtenübermittlung,
- Rundfunk- und Fernsehgebühren,
- Gebühren für den Besuch von kulturellen Einrichtungen, Sportanlagen oder Bildungseinrichtungen,
- verschiedene andere Gebühren, z.B. Ausstellung eines Reisepasses

(2) Teiladministrierte Preise:

- Versorgungstarife,
- Mieten im sozialen Wohnungsbau,
- Versicherungstarife,
- Güter der Gesundheitspflege,
- Rechtsberatung und
- Flugverkehrstarife.

13 Das Statistische Amt der Europäischen Gemeinschaften (Eurostat) hat ab Berichtsmonat Januar 1997 die Veröffentlichung harmonisierter Verbraucherpreisindizes (HVPI) für die 15 Mitgliedstaaten der Europäischen Union sowie für Norwegen und Island aufgenommen und zugleich rückwirkend Vergleichsdaten für die Jahre 1995 und 1996 bereitgestellt. Die aktuellen HVPI werden künftig von Eurostat an Stelle der bisher nachgewiesenen Interimsindizes veröffentlicht. Dabei werden zusätzlich zu den Gesamtindizes auch rund 100 Teilindizes für wichtige Gütergruppen zur Verfügung gestellt. Die aktuellen HVPI werden - zusätzlich zu den nationalen Originalindizes - monatlich bekanntgegeben und auch in ausgewählte Veröffentlichungen des Statistischen Bundesamtes übernommen.

Die HVPI wurden entwickelt, um vergleichbare Inflationsraten zu berechnen und das Maastricht-Kriterium „Preisstabilität“ für die einzelnen EU-Staaten überprüfen zu können. Zusammen mit den anderen Konvergenzkriterien entscheidet die Preisstabilität darüber, welche Länder die Voraussetzungen für den Eintritt in die Wirtschafts- und Währungsunion erfüllen. Dafür darf die Inflationsrate um nicht mehr als 1 1/2 Prozentpunkte über der Inflationsrate der (höchstens) drei preisstabilsten Mitgliedstaaten liegen.

Der Deckungsgrad des HVPI wurde im Vergleich zum Interimsindex um einige Positionen erweitert. So berücksichtigt er künftig zusätzlich unter anderem Pauschalreisen sowie die Dienstleistungen einiger Versicherungen (Kfz-Versicherung, Hausratversicherung). Bewertet zu Preisen des Jahres 1996 deckt der HVPI nunmehr 86% (Interimsindex: 82%) aller im deutschen Preisindex für die Lebenshaltung erfaßten Ausgaben der privaten Haushalte ab. Weiter ausgeklammert sind viele Güter des Bildungs- und Gesundheitswesens und die Aufwendungen für das Wohnen im eigenen Heim. Die Einbeziehung dieser Ausgaben bleibt weiteren Stufen der Harmonisierung vorbehalten (siehe „Wirtschaft und Statistik“ 3/1997).

Der HVPI für Deutschland ersetzt nicht den offiziellen Preisindex für die Lebenshaltung. Der neue HVPI ist vielmehr ein zusätzlicher Index, der für zwischenstaatliche Inflationsvergleiche in Europa konzipiert ist. Für eine gewisse Übergangszeit, deren Länge noch nicht abzuschätzen ist, werden in der deutschen amtlichen Statistik die herkömmlichen amtlichen Preisindizes für die Lebenshaltung und der neue harmonisierte Index nebeneinander stehen. Es wäre falsch, hieraus auf ein Konkurrenzverhältnis zu schließen. Vielmehr ist die Verwendung des HVPI nur unter bestimmten Voraussetzungen und nur für eingeschränkte Zwecke sinnvoll. Ob, wann und wie die deutschen Preisindizes für die Lebenshaltung in einem voll harmonisierten europäischen Verbraucherpreisindex aufgehen werden, läßt sich gegenwärtig noch nicht beurteilen.

Dies bedeutet, daß die deutschen Preisindizes für die Lebenshaltung ihre Bedeutung für die verschiedensten Verwendungszwecke unverändert und ungeschmälert behalten. Das gilt besonders für ihre Verwendung in Wertversicherungsklauseln nach §3 des Währungsgesetzes.

Teil I

Deutschland

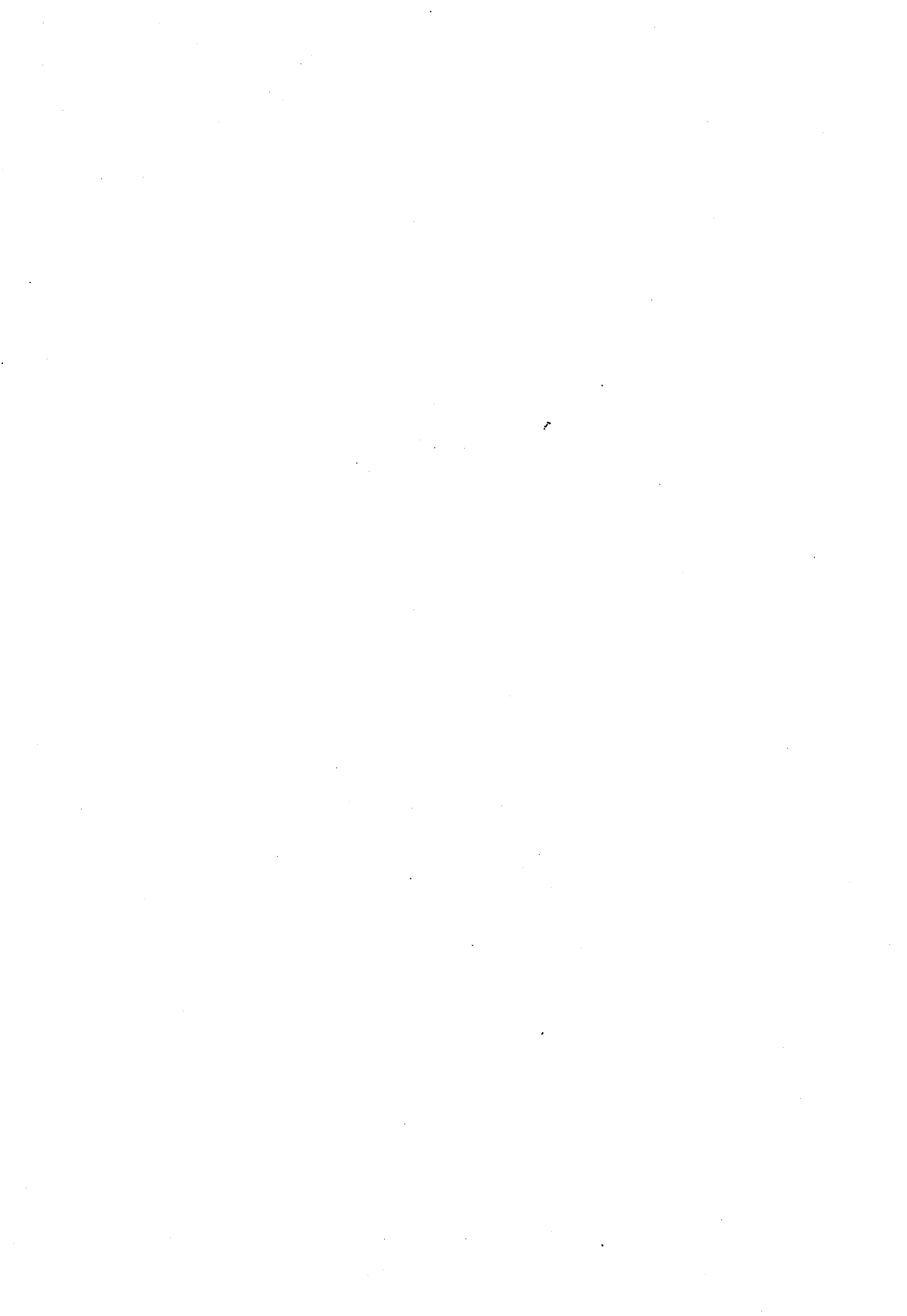

**Preisindex für die Lebenshaltung aller privaten Haushalte
Deutschland**

1991 = 100

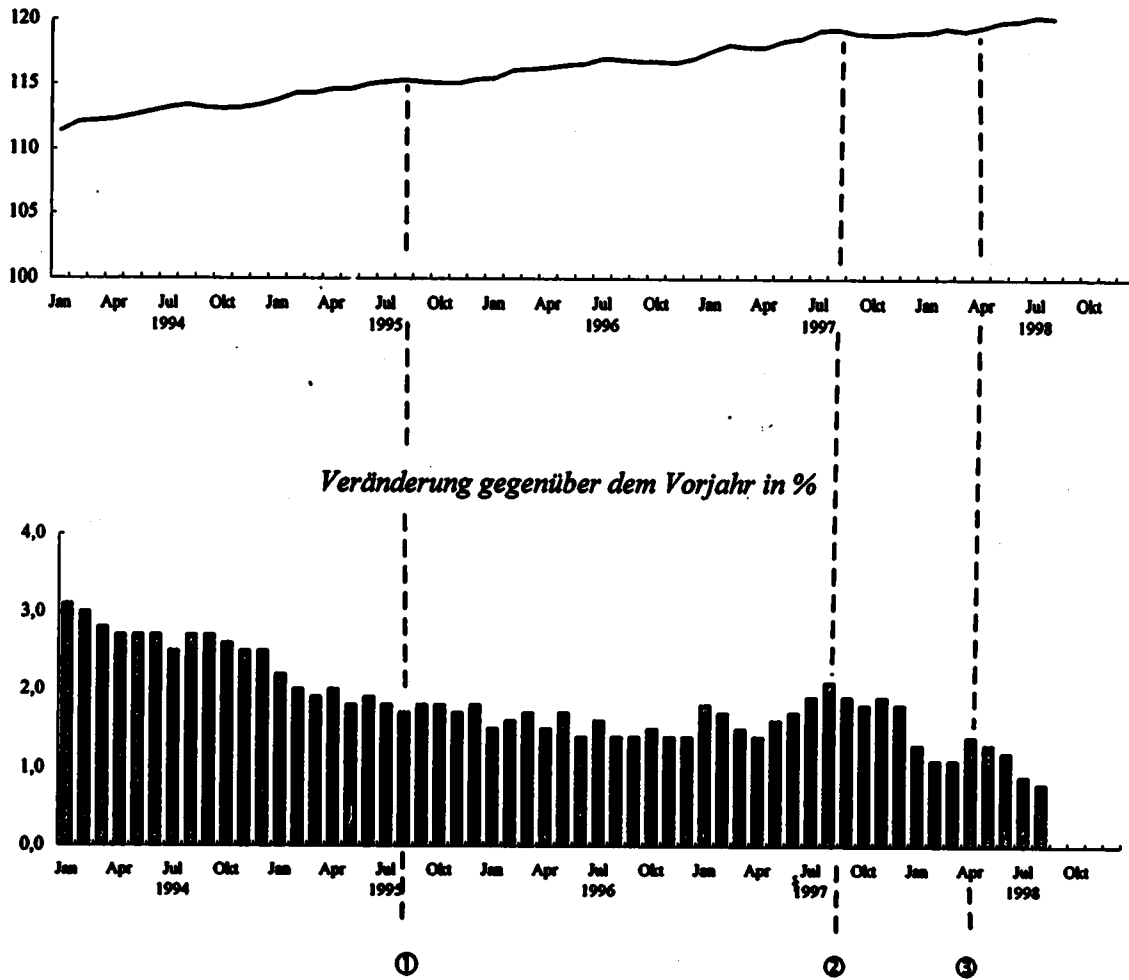

Ausgewählte preisbestimmende Ereignisse:

- ① - Mieterhöhungen entsprechend des Mietüberleitungsgesetzes in den neuen Ländern
- ② - Erhöhung der Rezeptgebühren
- ③ - Erhöhung des vollen Mehrwertsteuersatzes von 15% auf 16%

DEUTSCHLAND
1 PREISINDEX FUER DIE LEBENSHALTUNG
1.1 ALLE PRIVATEN HAUSHALTE
GLIEDERUNG NACH HAUPTGRUPPEN
1991 = 100

J A H R — M O N A T	GE- SAMT- INDEX	HAUPTGRUPPE / GRUPPE									
		NAH- RUNGS- MITTEL, GE- TRAEKNE, TABAK- WAREN	BE- KLEI- DUNG, SCHUHE	WOHNUNGSMIETEN, ENERGIE (OHNE KRAFTSTOFFE)			MOEBEL, HAUS- HALTSGE- RAETE UND ANDERE GUETER FUER DIE HAUS- HALTS- FUEHRUNG	GUETER FUER			
				ZU- SAMMEN	WOH- NUNGS- MIETEN	ENERGIE (OHNE KRAFT- STOFFE)		GE- SUND- HEITSS- UND KOEPPER- PFLEGE	VERKEHR UND NACH- RICHTEN- UEBER- MITTLUNG	BIL- DUNG, UNTER- HALTUNG, FREI- ZEIT	PERSOENL. DIENSTL. D. BEHER- BERGUNGSGEW. SON. GUETER SON. ART
1994 JD	112.8	106.9	106.8	123.0	128.1	105.6	107.8	110.8	112.2	108.9	119.9
1995 JD	114.8	108.4	107.7	126.9	133.4	104.9	109.3	112.7	113.4	110.5	122.5
1996 JD	116.5	109.2	108.5	130.0	137.9	103.3	110.2	115.0	115.7	111.6	123.3
1997 JD	118.6	111.0	109.0	133.3	141.6	105.1	110.8	119.1	116.6	114.3	125.9
1998 JD	-	-	-	-	-	-	-	-	-	-	-
1994 JANUAR	111.4	105.6	106.4	121.1	125.7	105.9	107.0	110.1	111.5	108.4	114.8
FEBRUAR	112.1	106.3	108.4	121.6	126.2	105.8	107.3	110.9	111.8	108.7	119.1
MAERZ	112.2	106.5	108.6	122.0	126.9	105.7	107.4	110.5	111.7	108.7	118.2
APRIL	112.3	106.9	108.7	122.5	127.4	105.8	107.6	110.6	111.9	108.8	116.4
MAI	112.6	107.3	108.8	122.7	127.7	105.8	107.7	110.6	112.2	108.8	117.1
JUNI	112.9	107.6	108.8	122.9	128.0	105.7	107.8	110.8	112.4	108.7	119.5
JULI	113.2	107.4	106.7	123.1	128.4	105.5	107.8	110.9	112.3	108.6	124.5
AUGUST	113.4	107.2	106.8	123.4	128.7	105.6	107.9	111.0	113.0	108.7	124.5
SEPTEMBER	113.2	107.2	107.0	123.6	129.0	105.4	107.9	111.1	112.3	109.1	121.1
OKTOBER	113.1	107.2	107.1	124.0	129.4	105.4	108.0	111.2	112.2	109.4	119.0
NOVEMBER	113.2	107.0	107.3	124.2	129.8	105.3	108.3	111.3	112.4	109.6	118.5
DEZEMBER	113.4	107.1	107.4	124.4	130.1	105.2	108.3	111.4	112.5	109.7	120.3
1995 JANUAR	113.8	107.8	107.4	124.9	130.8	105.3	108.6	111.9	112.8	110.3	118.8
FEBRUAR	114.3	108.5	107.4	125.3	131.3	105.2	108.7	112.1	113.0	110.4	122.2
MAERZ	114.3	108.5	107.5	125.6	131.7	104.8	108.8	112.3	112.9	110.3	121.5
APRIL	114.6	108.7	107.5	126.0	132.3	104.9	109.1	112.6	113.4	110.2	121.5
MAI	114.6	109.1	107.7	126.2	132.5	104.8	109.2	112.6	113.4	110.1	119.9
JUNI	115.0	109.4	107.6	126.4	132.8	104.8	109.3	112.7	113.9	110.1	122.8
JULI	115.2	108.9	107.6	126.5	133.0	104.4	109.4	112.8	113.4	110.1	128.9
AUGUST	115.3	108.1	107.6	127.7	134.5	104.3	109.4	112.7	113.5	110.2	127.7
SEPTEMBER	115.2	107.9	107.9	128.1	134.9	105.0	109.5	113.0	113.8	110.6	123.8
OKTOBER	115.1	107.8	108.0	128.3	135.3	104.7	109.6	113.2	113.5	111.0	121.8
NOVEMBER	115.1	107.8	108.1	128.5	135.5	104.9	109.8	113.2	113.5	111.2	119.9
DEZEMBER	115.4	107.9	108.1	128.9	135.8	105.4	109.8	113.2	113.9	111.4	121.6
1996 JANUAR	115.5	108.5	108.1	128.5	136.4	102.0	109.9	113.7	114.9	111.3	119.9
FEBRUAR	116.1	109.0	108.2	129.0	136.8	102.6	110.1	114.1	115.3	111.5	123.0
MAERZ	116.2	109.3	108.3	129.1	137.0	102.5	110.1	114.4	115.5	111.5	122.3
APRIL	116.3	109.6	108.3	129.4	137.2	103.1	110.2	114.8	116.0	111.4	119.8
MAI	116.5	109.7	108.5	129.5	137.6	102.1	110.2	115.1	116.2	111.4	122.0
JUNI	116.6	110.0	108.4	129.6	137.8	101.9	110.2	115.1	115.6	111.3	123.9
JULI	117.0	109.9	108.3	129.9	138.1	102.4	110.2	115.3	115.5	111.3	128.8
AUGUST	116.9	109.3	108.4	130.0	138.2	102.4	110.3	115.3	115.7	111.4	129.1
SEPTEMBER	116.8	108.8	108.7	130.7	138.5	104.4	110.3	115.3	115.8	111.7	124.9
OKTOBER	116.8	108.6	108.8	131.3	138.8	105.8	110.4	115.4	115.9	111.9	123.0
NOVEMBER	116.7	108.0	109.0	131.3	139.1	104.8	110.5	115.6	115.8	111.9	120.3
DEZEMBER	117.0	109.1	109.0	131.6	139.4	105.3	110.5	115.6	115.7	112.2	123.0
1997 JANUAR	117.6	110.1	108.8	132.6	140.2	106.9	110.5	115.7	116.1	114.3	121.5
FEBRUAR	118.1	110.3	108.8	132.8	140.6	105.7	110.6	116.7	116.2	114.3	126.3
MAERZ	117.9	110.1	108.9	132.5	140.8	104.3	110.6	116.7	116.3	114.3	125.1
APRIL	117.9	110.7	108.9	132.7	141.2	104.2	110.8	116.8	116.2	114.1	121.0
MAI	118.4	111.5	108.9	133.0	141.5	104.4	110.8	116.8	116.2	114.3	124.6
JUNI	118.6	111.9	108.8	133.2	141.7	104.3	110.8	116.8	116.3	114.1	126.2
JULI	119.2	111.6	108.7	133.3	141.9	104.5	110.8	121.5	116.5	114.0	132.2
AUGUST	119.3	111.1	108.8	133.6	142.0	105.3	110.9	121.5	117.4	114.0	132.5
SEPTEMBER	119.0	111.0	109.1	133.6	142.1	104.9	110.9	121.6	117.3	114.2	127.7
OKTOBER	118.9	111.0	109.2	133.9	142.3	105.8	110.9	121.7	117.1	114.4	124.7
NOVEMBER	118.9	111.2	109.3	134.1	142.6	105.7	111.0	121.7	116.9	114.6	123.5
DEZEMBER	119.1	111.4	109.3	134.1	142.7	105.3	111.0	122.0	116.8	114.8	126.4
1998 JANUAR	119.1	112.0	109.1	134.2	143.1	104.2	111.1	122.0	116.9	115.1	123.9
FEBRUAR	119.4	112.1	109.1	134.4	143.4	104.1	111.2	122.2	116.2	115.9	127.7
MAERZ	119.2	111.9	109.2	134.4	143.6	103.3	111.3	122.2	115.8	115.1	126.3
APRIL	119.5	112.5	109.4	134.7	143.8	104.3	111.6	122.6	116.5	115.1	124.2
MAI	119.9	113.7	109.5	134.8	143.9	104.0	111.8	122.8	116.6	115.1	125.3
JUNI	120.0	113.7	109.4	134.7	144.0	103.3	111.8	122.8	116.8	115.0	126.8
JULI	120.3	113.2	109.3	134.8	144.2	103.1	111.8	122.8	117.3	115.0	132.2
AUGUST	120.2	112.5	109.2	134.8	144.3	102.7	111.9	122.9	117.1	115.0	132.7
SEPTEMBER	-	-	-	-	-	-	-	-	-	-	-
OKTOBER	-	-	-	-	-	-	-	-	-	-	-
NOVEMBER	-	-	-	-	-	-	-	-	-	-	-
DEZEMBER	-	-	-	-	-	-	-	-	-	-	-

DEUTSCHLAND

1 PREISINDEX FUER DIE LEBENSHALTUNG

1.1 ALLE PRIVATEN HAUSHALTE

GLIEDERUNG NACH HAUPTGRUPPEN

RELATIVE VERÄNDERUNGEN GEGENUEBER DEN ENTSPRECHENDEN VORJAHRESERGEBNISSEN IN PROZENT

JAHR — MONAT	GE- SAMT- INDEX	HAUPTGRUPPE / GRUPPE									
		NAHRUNGS- MITTEL, GE- TRÄNKKE, TABAK- WAREN	BE- KLEI- DUNG, SCHUHE	WOHNUNGSMIETEN, ENERGIE (OHNE KRAFTSTOFFE)			MOEBEL, HAUS- HALTSGE- RAETE UND ANDERE GUETER FUER DIE HAUS- HALTSGE- FUHRUNG	GUETER FUER			
				ZU- SAMMEN	WOH- NUNGS- MIETEN	ENERGIE (OHNE KRAFT- STOFFE)		GE- SUND- HEITS- UND KOERPER- PFLEGE	VERKEHR UND NACH- RICHTEN- UEBER- MITTLUNG	BIL- DUNG, UNTER- HALTUNG, FREI- ZEIT	PERSOENL. AUSSTATT., DIENSTL., D. BEHER- BERGUNGSGE- W. SON. GUETER SON. ART
1994	2.7	1.6	1.2	4.1	5.3	-0.5	1.8	3.0	2.9	2.0	4.3
1995	1.8	1.4	0.8	3.2	4.1	-0.7	1.4	1.7	1.1	1.6	2.7
1996	1.5	0.7	0.7	2.4	3.4	-1.5	0.8	2.0	2.0	1.0	0.7
1997	1.8	1.6	0.5	2.5	2.7	1.7	0.6	3.6	0.8	2.4	2.1
1998	-	-	-	-	-	-	-	-	-	-	-
1994	3.1	1.1	2.0	4.2	5.5	-	2.3	4.2	4.3	2.4	5.2
FEBRUAR	3.0	1.2	1.7	4.4	5.4	-0.1	2.2	3.3	3.7	2.4	5.7
MAERZ	2.8	1.3	1.5	4.1	5.4	-0.6	2.0	3.3	3.0	2.3	5.3
APRIL	2.7	1.3	1.5	4.3	5.5	-0.5	2.0	3.1	2.7	2.3	3.2
MAI	2.7	1.5	1.3	4.2	5.4	-0.3	1.8	3.1	2.9	2.2	4.6
JUNI	2.7	1.7	1.3	4.2	5.3	-	1.8	3.1	2.6	2.1	4.0
JULI	2.5	1.7	1.1	4.1	5.3	-0.5	1.6	2.7	2.4	1.9	4.1
AUGUST	2.7	1.9	1.1	4.1	5.2	-0.3	1.6	2.7	3.1	1.9	3.3
SEPTEMBER	2.7	2.1	1.0	4.0	5.1	-0.4	1.5	2.6	2.7	1.8	4.2
OKTOBER	2.6	2.1	0.9	3.9	5.1	-0.8	1.5	2.6	2.5	1.8	4.5
NOVEMBER	2.5	1.7	0.8	3.9	5.1	-0.8	1.6	2.5	2.6	1.7	3.9
DEZEMBER	2.5	1.6	0.9	3.9	5.2	-0.9	1.6	2.5	3.0	1.7	3.9
1995	2.2	2.1	0.9	3.1	4.1	-0.6	1.5	1.6	1.2	1.8	3.5
FEBRUAR	2.0	2.1	0.9	3.0	4.0	-0.6	1.3	1.6	1.1	1.6	2.6
MAERZ	1.9	1.9	0.8	3.0	3.8	-0.9	1.4	1.6	1.1	1.5	2.8
APRIL	2.0	1.7	0.7	2.9	3.8	-0.9	1.4	1.8	1.3	1.3	5.3
MAI	1.8	1.7	0.8	2.9	3.8	-0.9	1.4	1.8	1.1	1.2	2.4
JUNI	1.9	1.7	0.7	2.8	3.8	-0.9	1.4	1.7	1.3	1.3	2.8
JULI	1.8	1.4	0.8	2.8	3.6	-1.0	1.5	1.7	1.0	1.4	3.5
AUGUST	1.7	0.8	0.7	3.5	4.6	-1.2	1.4	1.5	0.4	1.4	2.6
SEPTEMBER	1.8	0.7	0.8	3.6	4.6	-0.4	1.5	1.7	1.3	1.4	2.2
OKTOBER	1.8	0.6	0.8	3.5	4.6	-0.7	1.5	1.8	1.2	1.5	2.4
NOVEMBER	1.7	0.7	0.7	3.5	4.4	-0.4	1.4	1.7	1.0	1.5	1.2
DEZEMBER	1.8	0.7	0.7	3.6	4.4	0.2	1.4	1.6	1.2	1.5	1.1
1996	1.5	0.6	0.7	2.9	4.3	-3.1	1.2	1.6	1.9	0.9	0.9
FEBRUAR	1.6	0.6	0.7	3.0	4.2	-2.5	1.3	1.8	2.0	1.0	0.9
MAERZ	1.7	0.7	0.7	2.8	4.0	-2.2	1.1	1.9	2.3	1.1	0.4
APRIL	1.5	0.8	0.7	2.7	3.7	-1.7	1.0	2.0	2.3	1.1	-1.4
MAI	1.7	0.5	0.7	2.6	3.8	-2.6	0.9	2.2	2.5	1.2	1.8
JUNI	1.4	0.5	0.7	2.5	3.8	-2.8	0.8	2.1	1.5	1.1	0.8
JULI	1.6	0.9	0.7	2.7	3.8	-1.9	0.7	2.2	1.9	1.1	-0.1
AUGUST	1.4	1.1	0.7	1.8	2.7	-1.8	0.8	2.3	1.9	1.1	1.1
SEPTEMBER	1.4	0.8	0.7	2.0	2.7	-0.6	0.7	2.0	1.8	1.0	0.9
OKTOBER	1.5	0.7	0.7	2.3	2.6	1.1	0.7	1.9	2.1	0.8	1.0
NOVEMBER	1.4	1.1	0.8	2.2	2.7	-0.1	0.6	2.1	2.0	0.6	0.9
DEZEMBER	1.4	1.1	0.8	2.1	2.7	-0.1	0.6	2.1	1.6	0.7	1.2
1997	1.8	1.5	0.6	3.2	2.8	4.8	0.5	1.8	1.0	2.7	1.3
FEBRUAR	1.7	1.2	0.6	2.8	2.8	3.0	0.5	2.3	0.8	2.5	2.4
MAERZ	1.5	0.7	0.6	2.6	2.8	1.8	0.5	2.0	0.7	2.5	2.5
APRIL	1.4	1.0	0.6	2.6	2.9	1.1	0.5	1.7	0.2	2.4	1.0
MAI	1.6	1.6	0.4	2.7	2.8	2.3	0.5	1.5	-	2.6	2.1
JUNI	1.7	1.7	0.4	2.8	2.8	2.4	0.5	1.5	0.6	2.5	1.9
JULI	1.9	1.5	0.4	2.6	2.8	2.1	0.5	5.4	0.9	2.4	2.6
AUGUST	2.1	1.6	0.4	2.8	2.7	2.8	0.5	5.4	1.5	2.3	2.6
SEPTEMBER	1.9	2.0	0.4	2.2	2.6	0.5	0.5	5.5	1.3	2.2	2.2
OKTOBER	1.8	2.2	0.4	2.0	2.5	-	0.5	5.5	1.0	2.2	1.4
NOVEMBER	1.9	2.0	0.3	2.1	2.5	0.9	0.5	5.3	0.9	2.4	2.7
DEZEMBER	1.8	2.1	0.3	1.9	2.4	-	0.5	5.5	0.8	2.3	2.0
1998	1.3	1.7	0.3	1.2	2.1	-2.5	0.5	5.4	0.2	0.7	2.0
FEBRUAR	1.1	1.6	0.3	1.4	2.0	-1.5	0.5	4.7	-	0.8	1.1
MAERZ	1.1	1.6	0.3	1.4	2.0	-1.0	0.6	4.7	-0.4	0.7	1.0
APRIL	1.4	1.6	0.5	1.5	1.8	0.1	0.7	5.0	0.3	0.8	2.6
MAI	1.3	2.0	0.6	1.4	1.7	-0.4	0.9	5.1	0.3	0.7	0.8
JUNI	1.2	1.8	0.6	1.1	1.6	-1.0	0.9	5.1	0.4	0.8	0.5
JULI	0.9	1.4	0.6	1.1	1.6	-1.3	0.9	1.1	0.7	0.9	-
AUGUST	0.8	1.3	0.4	0.9	1.6	-2.5	0.9	1.2	-0.3	0.9	0.2
SEPTEMBER	-	-	-	-	-	-	-	-	-	-	-
OKTOBER	-	-	-	-	-	-	-	-	-	-	-
NOVEMBER	-	-	-	-	-	-	-	-	-	-	-
DEZEMBER	-	-	-	-	-	-	-	-	-	-	-

DEUTSCHLAND

2 INDEX DER EINZELHANDELSPREISE

2.1 GLIEDERUNG NACH DER KLASSIFIKATION DER WIRTSCHAFTSZWEIGE (AUSGABE 1989)

1991 = 100

J A H R	GESAMT- INDEX	EINZEL- HANDEL MIT WAREN VER- SCHIEDENER ART 1)	FACH- EINZEL- HANDEL MIT NAHRUNGS- MITTELN, GETRAEN- KEN, TABAK- WAREN 1)	APOTHEKEN, FACH- EINZEL- HANDEL MIT MEDI- ZINISCHEN, ORTHOPAE- DISCHEN U. UND KOS- METISCHEN ART. 1)	SONSTIGER FACH- EINZEL- HANDEL 1)	EINZEL- HANDEL (NICHT IN VERKAUFS- RAEUMEN)	EINZEL- HANDEL MIT KRAFTWAGEN	EINZEL- HANDEL MIT KRAFT- WAGEN- TEILEN UND ZUBEHOER	EINZEL- HANDEL MIT KRAFT- RAEDERN, TEILEN UND ZUBEHOER	TANK- STELLEN
M O N A T										
NUMMER DER WIRT- SCHAFTSZWEIGE		52.1	52.2	52.3	52.4	52.6	TEILE AUS 50.1	TEILE AUS 50.3	TEILE AUS 50.4	60.6
1994 JD	105.8	105.3	107.0	102.1	105.5	102.6	109.4	109.3	109.5	111.5
1995 JD	106.7	106.3	108.3	102.9	106.5	102.8	110.3	110.5	110.8	111.6
1996 JD	107.6	106.9	109.3	102.8	107.1	106.1	110.9	111.1	111.6	115.0
1997 JD	108.2	108.0	111.4	102.9	107.5	107.0	110.3	110.8	111.7	117.0
1998 JD	-	-	-	-	-	-	-	-	-	-
1994 JANUAR	105.3	104.3	105.9	101.9	105.1	102.6	109.6	109.1	108.2	110.6
FEBRUAR	105.6	104.8	106.6	102.0	105.3	102.6	109.4	109.2	108.7	111.2
MAERZ	105.6	105.0	106.7	102.0	105.4	102.3	109.4	109.2	109.1	110.7
APRIL	105.8	105.2	107.0	101.9	105.4	102.7	109.4	109.1	109.5	111.2
MAI	105.9	105.5	107.3	102.1	105.5	103.0	109.4	109.2	109.5	111.7
JUNI	106.0	105.6	107.6	102.0	105.6	102.9	109.4	109.2	109.6	111.6
JULI	105.9	105.6	107.5	102.2	105.4	102.6	109.4	109.2	109.7	111.3
AUGUST	105.9	105.4	107.1	102.2	105.5	102.7	109.4	109.3	109.7	113.4
SEPTEMBER	106.0	105.6	107.1	102.2	105.6	102.5	109.4	109.4	109.7	111.6
OKTOBER	106.0	105.6	107.1	102.3	105.7	102.6	109.2	109.4	109.8	111.5
NOVEMBER	106.0	105.5	106.8	102.3	105.9	102.6	109.2	109.5	110.1	111.9
DEZEMBER	106.1	105.6	107.0	102.4	106.0	102.6	109.7	109.7	110.2	111.7
1995 JANUAR	106.4	106.1	107.6	102.8	106.1	102.7	110.1	109.8	110.4	111.3
FEBRUAR	106.6	106.4	108.3	103.2	106.2	102.8	110.0	109.8	110.5	111.6
MAERZ	106.6	106.4	108.3	103.1	106.3	102.5	110.0	110.0	110.5	111.0
APRIL	106.8	106.5	108.5	103.2	106.4	102.9	110.1	110.1	110.6	112.0
MAI	106.9	106.8	108.9	103.2	106.4	103.0	110.1	110.2	110.7	112.1
JUNI	107.0	106.9	109.2	103.2	106.4	103.1	110.4	110.4	110.8	112.7
JULI	106.8	106.6	108.8	103.3	106.4	102.4	110.4	110.4	110.9	110.7
AUGUST	106.5	106.0	108.1	102.4	106.4	102.2	110.5	110.5	111.0	110.9
SEPTEMBER	106.6	106.0	107.9	102.4	106.5	102.9	110.5	110.6	110.9	111.8
OKTOBER	106.6	105.9	107.8	102.5	106.7	102.6	110.4	111.2	111.0	111.2
NOVEMBER	106.7	106.0	107.9	102.5	106.8	102.9	110.4	111.2	111.1	111.3
DEZEMBER	106.8	106.0	108.0	102.4	106.9	103.6	110.4	111.2	111.2	112.2
1996 JANUAR	107.1	106.4	108.5	102.6	106.9	104.5	111.0	111.3	111.3	113.0
FEBRUAR	107.5	106.7	108.9	103.0	107.0	105.4	111.3	111.1	111.4	113.6
MAERZ	107.6	106.9	109.1	103.1	107.1	105.4	111.5	111.1	111.6	114.0
APRIL	107.8	107.1	109.4	103.1	107.1	106.2	111.6	111.1	111.6	115.3
MAI	107.7	107.1	109.5	103.1	107.1	105.2	111.6	111.1	111.7	115.3
JUNI	107.6	107.3	109.9	102.9	107.1	104.8	110.9	111.0	111.7	114.0
JULI	107.6	107.2	109.9	102.7	107.0	105.2	110.9	111.0	111.7	114.0
AUGUST	107.4	106.9	109.4	102.7	107.1	105.0	110.9	111.1	111.7	114.5
SEPTEMBER	107.5	106.6	109.0	102.7	107.2	107.2	110.6	111.1	111.6	115.8
OKTOBER	107.7	106.6	108.9	102.7	107.3	108.7	110.6	111.1	111.7	116.7
NOVEMBER	107.6	106.7	109.7	102.8	107.4	107.4	110.2	111.2	111.3	116.6
DEZEMBER	107.7	106.8	109.7	102.7	107.4	107.7	110.2	111.2	111.3	116.9
1997 JANUAR	108.1	107.3	110.5	103.1	107.5	109.4	110.2	111.3	111.3	117.4
FEBRUAR	108.0	107.4	110.7	103.1	107.5	107.9	110.3	111.2	111.3	117.1
MAERZ	107.8	107.3	110.5	103.1	107.5	106.2	110.0	111.0	111.3	117.0
APRIL	107.9	107.7	111.0	103.2	107.4	108.1	110.0	111.0	111.4	116.4
MAI	108.2	108.3	111.9	102.7	107.5	106.5	110.2	110.9	111.4	116.3
JUNI	108.2	108.6	112.4	102.7	107.4	106.3	110.4	110.9	111.5	115.6
JULI	108.2	108.4	112.1	102.7	107.3	106.2	110.6	110.8	111.8	115.8
AUGUST	108.3	108.2	111.6	102.8	107.3	107.1	110.7	110.7	111.9	118.4
SEPTEMBER	108.2	108.2	111.5	102.8	107.4	106.5	110.5	110.6	111.9	118.0
OKTOBER	108.3	108.2	111.5	102.9	107.6	107.6	110.4	110.6	112.0	117.9
NOVEMBER	108.3	108.3	111.6	102.9	107.6	107.4	110.4	110.6	112.0	117.0
DEZEMBER	108.3	108.4	111.8	102.8	107.6	107.1	110.4	110.5	112.0	116.7
1998 JANUAR	108.3	108.8	112.3	102.8	107.6	106.8	110.3	110.5	112.0	114.6
FEBRUAR	108.4	108.8	112.2	103.1	107.7	105.6	110.5	110.3	112.0	114.2
MAERZ	108.2	108.7	112.1	103.1	107.7	104.9	110.2	110.3	112.0	113.6
APRIL	108.7	109.1	112.5	104.2	107.9	105.7	111.2	111.2	112.6	114.3
MAI	108.1	109.7	114.0	104.3	108.1	106.6	111.6	111.3	112.7	113.9
JUNI	109.1	109.7	114.1	104.3	108.1	104.9	111.9	111.4	112.9	113.6
JULI	108.9	109.9	113.6	104.3	108.0	104.6	112.1	111.5	113.0	114.3
AUGUST	108.7	108.9	113.0	104.3	108.0	105.9	112.1	111.4	112.9	113.6
SEPTEMBER	-	-	-	-	-	-	-	-	-	-
OKTOBER	-	-	-	-	-	-	-	-	-	-
NOVEMBER	-	-	-	-	-	-	-	-	-	-
DEZEMBER	-	-	-	-	-	-	-	-	-	-

1) IN VERKAUFSRAEUMEN.

DEUTSCHLAND

2 INDEX DER EINZELHANDLSPREISE

2.1 GLIEDERUNG NACH DER KLASSIFIKATION DER WIRTSCHAFTSZWEIGE (AUSGABE 1993)

RELATIVE VERAENDERUNGEN GEGENUEBER DEN ENTSPRECHENDEN VORJAHRESENERGEBNISSEN IN PROZENT

J A H R	GESAMT- INDEX	EINZEL- HANDEL MIT WAREN VER- SCHIEDENER ART 1)	FACH- EINZEL- HANDEL MIT NAHRUNGS- MITTELN, GETRAEN- KEN, TABAK- WAREN 1)	APOTHEKEN, FACHEIN- ZELHANDEL MIT MEDI- ZINISCHEN, ORTHOPAE- DISCHEN U. UND KOS- METISCHEN ART. 1)	SONSTIGER FACH- EINZEL- HANDEL 1)	EINZEL- HANDEL (NICHT IN VERKAUFS- RAEUMEN)	EINZEL- HANDEL MIT KRAFTWAGEN	EINZEL- HANDEL MIT KRAFT- WAGEN- TEILEN UND ZUBEHOER	EINZEL- HANDEL MIT KRAFT- RAEDERN, TEILEN UND ZUBEHOER	TANK- STELLEN
M O N A T										
NUMMER DER WIRTSCHAFTSZWEIGE		52.1	52.2	52.3	52.4	52.6	TEILE AUS 50.1	TEILE AUS 50.3	TEILE AUS 50.4	50.5
1994 JD	1.1	1.3	1.2	0.1	1.2	0.3	0.2	1.2	2.9	5.4
1995 JD	0.9	0.9	1.2	0.8	0.9	0.2	0.8	1.1	1.2	0.1
1996 JD	0.8	0.6	0.9	-0.1	0.6	3.2	0.5	0.5	0.7	3.0
1997 JD	0.6	1.0	1.9	0.1	0.4	0.8	-0.5	-0.3	0.1	1.7
1998 JD	-	-	-	-	-	-	-	-	-	-
1994 JANUAR	1.4	1.0	0.8	-	1.6	0.8	2.5	1.5	2.9	4.9
FEBRUAR	1.2	1.2	0.9	-	1.4	0.7	1.1	1.2	3.0	5.2
MAERZ	1.0	1.2	1.0	-	1.3	-0.3	0.3	1.2	3.1	4.2
APRIL	1.0	1.2	1.0	-0.2	1.2	0.2	0.1	1.2	3.3	4.1
MAI	1.0	1.2	1.2	-	1.2	0.4	-	1.4	3.1	5.0
JUNI	1.0	1.2	1.3	-0.2	1.2	0.7	-0.2	1.4	3.1	5.0
JULI	1.0	1.3	1.4	0.3	1.1	0.4	-0.4	1.2	3.1	4.7
AUGUST	1.0	1.4	1.4	0.3	1.1	0.7	-0.4	1.4	3.0	7.1
SEPTEMBER	1.1	1.8	1.5	0.2	1.0	0.7	-0.2	1.4	3.0	6.3
OKTOBER	1.0	1.7	1.5	0.4	0.9	0.1	-0.4	1.1	2.6	5.7
NOVEMBER	1.0	1.4	1.2	0.2	0.9	-	-0.2	0.6	2.3	5.7
DEZEMBER	1.0	1.4	1.1	0.3	1.0	0.1	0.3	0.7	1.9	7.0
1995 JANUAR	1.0	1.7	1.6	0.9	1.0	0.2	0.5	0.6	2.0	0.6
FEBRUAR	0.9	1.5	1.6	1.2	0.9	0.2	0.5	0.5	1.7	0.4
MAERZ	0.9	1.3	1.5	1.1	0.9	0.2	0.5	0.7	1.3	0.3
APRIL	0.9	1.2	1.4	1.3	0.9	0.2	0.6	0.9	1.0	0.7
MAI	0.9	1.2	1.5	1.1	0.9	-	0.6	0.9	1.1	0.4
JUNI	0.9	1.2	1.5	1.2	0.9	0.2	0.9	1.1	1.1	1.0
JULI	0.8	1.0	1.2	1.1	0.9	-0.2	0.9	1.1	1.1	-0.5
AUGUST	0.6	0.6	0.9	0.2	0.9	-0.5	1.0	1.1	1.2	-2.2
SEPTEMBER	0.6	0.4	0.7	0.2	0.9	0.4	1.0	1.1	1.1	0.2
OKTOBER	0.6	0.3	0.7	0.2	0.9	-	1.1	1.6	1.1	-0.3
NOVEMBER	0.7	0.5	0.9	0.2	0.8	0.3	1.1	1.6	0.9	-0.5
DEZEMBER	0.7	0.4	0.9	-	0.8	1.0	0.6	1.4	0.9	0.4
1996 JANUAR	0.7	0.3	0.8	-0.2	0.8	1.8	0.8	1.4	0.8	1.5
FEBRUAR	0.8	0.3	0.6	-0.2	0.8	2.5	1.2	1.2	0.8	1.8
MAERZ	0.9	0.5	0.7	-	0.8	2.8	1.4	1.0	1.0	2.7
APRIL	0.9	0.6	0.8	-0.1	0.7	3.2	1.4	0.9	0.9	2.9
MAI	0.7	0.3	0.6	-0.1	0.7	2.1	1.4	0.8	0.9	2.9
JUNI	0.6	0.4	0.6	-0.3	0.7	1.6	0.5	0.5	0.8	1.2
JULI	0.7	0.6	1.0	-0.6	0.6	2.7	0.5	0.5	0.7	3.0
AUGUST	0.8	0.8	1.2	0.3	0.7	2.7	0.4	0.5	0.6	3.2
SEPTEMBER	0.8	0.6	1.0	0.3	0.7	4.2	0.1	0.5	0.6	3.6
OKTOBER	1.0	0.7	1.0	0.2	0.6	5.9	0.2	-0.1	0.6	4.9
NOVEMBER	0.8	0.7	1.7	0.3	0.6	4.4	-0.2	-	0.2	4.8
DEZEMBER	0.8	0.8	1.6	0.3	0.5	4.0	-0.2	-	0.1	4.2
1997 JANUAR	0.9	0.8	1.8	0.5	0.6	4.7	-0.7	-	-	3.9
FEBRUAR	0.5	0.7	1.7	0.1	0.5	2.4	-0.9	0.1	-0.1	3.1
MAERZ	0.2	0.4	1.3	-	0.4	0.8	-1.3	-0.1	-0.3	2.6
APRIL	0.1	0.6	1.5	0.1	0.3	-0.1	-1.4	-0.1	-0.2	1.0
MAI	0.5	1.1	2.2	-0.4	0.4	1.2	-1.3	-0.2	-0.3	0.9
JUNI	0.6	1.2	2.3	-0.2	0.3	1.4	-0.5	-0.1	-0.2	1.4
JULI	0.6	1.1	2.0	-	0.3	1.0	-0.3	-0.2	0.1	1.6
AUGUST	0.8	1.2	2.0	0.1	0.2	2.0	-0.2	-0.4	0.2	3.4
SEPTEMBER	0.7	1.5	2.3	0.1	0.2	-0.7	-0.1	-0.5	0.3	1.9
OKTOBER	0.6	1.5	2.4	0.2	0.3	-1.0	-0.2	-0.5	0.3	1.0
NOVEMBER	0.7	1.5	1.7	0.1	0.2	-	0.2	-0.5	0.6	0.3
DEZEMBER	0.6	1.5	1.9	0.1	0.2	-0.6	0.2	-0.6	0.6	-0.2
1998 JANUAR	0.2	1.4	1.6	-0.3	0.1	-3.3	0.1	-0.7	0.6	-2.4
FEBRUAR	0.4	1.3	1.4	-	0.2	-2.1	0.2	-0.8	0.6	-2.5
MAERZ	0.4	1.3	1.4	-	0.2	-1.2	0.2	-0.6	0.6	-2.9
APRIL	0.7	1.3	1.4	1.0	0.5	-0.4	1.1	0.2	1.1	-1.8
MAI	0.8	1.3	1.9	1.6	0.6	-0.8	1.3	0.4	1.2	-2.1
JUNI	0.8	1.0	1.5	1.6	0.7	-1.3	1.4	0.5	1.3	-1.7
JULI	0.6	0.8	1.3	1.6	0.7	-1.5	1.4	0.6	1.1	-1.3
AUGUST	0.4	0.6	1.3	1.5	0.7	-3.0	1.3	0.6	0.9	-3.9
SEPTEMBER	-	-	-	-	-	-	-	-	-	-
OKTOBER	-	-	-	-	-	-	-	-	-	-
NOVEMBER	-	-	-	-	-	-	-	-	-	-
DEZEMBER	-	-	-	-	-	-	-	-	-	-

1) IN VERKAUFSRAEUMEN.

DEUTSCHLAND

2 INDEX DER EINZELHANDELSPREISE

2.2 GLIEDERUNG NACH DER SYSTEMATIK DER EINKÄUFE UND AUSGABEN DER PRIVATEN HAUSHALTE 1983

1991 = 100

J A H R M O N A T	GE- SAMT- INDEX	HAUPTGRUPPE							
		NAHRUNGS- MITTEL, GETRÄNKE, TABAKWAREN	BEKLEIDUNG, SCHUHE	BRENN- STOFFE	MÖBEL, HAUSHALTS- GER. U. A. GÜTER F. D. HAUSHALTS- FÜHRUNG	WAREN FUER			
						DIE GE- SUNDHEITS- UND KOER- PERPFLEGE	VERKEHR U. NACHRICHT- TENUEBER- MITTLUNG	BILDUNG, UNTERHAL- TUNG, FREIZEIT	DIE PER- SÖNLICHE AUSSTAT- TUNG
1994 JD	105.8	105.2	108.5	87.5	108.8	103.0	110.0	103.5	103.5
1995 JD	106.7	106.3	107.3	84.0	108.1	103.8	110.7	104.2	103.8
1996 JD	107.6	106.9	108.0	87.1	109.1	103.9	111.7	104.4	104.3
1997 JD	108.2	108.6	108.3	89.2	109.8	104.0	111.5	104.1	104.8
1998 JD	-	-	-	-	-	-	-	-	-
1994 JANUAR	105.3	103.9	108.1	80.1	106.1	102.8	110.0	103.4	103.2
FEBRUAR	105.6	104.6	108.1	89.5	106.3	102.9	110.0	103.4	103.3
MÄRZ	105.8	104.7	108.3	87.4	106.5	102.9	109.9	103.4	103.3
APRIL	105.8	105.2	108.4	88.2	106.6	102.8	109.9	103.4	103.4
MAI	105.9	105.5	108.5	88.6	106.8	102.9	110.0	103.4	103.4
JUNI	106.0	106.7	108.4	87.8	106.8	102.9	110.1	103.3	103.5
JULI	105.9	105.6	106.4	86.7	106.8	103.0	110.0	103.2	103.5
AUGUST	105.9	105.4	106.4	87.4	106.9	103.1	110.3	103.1	103.5
SEPTEMBER	106.0	105.5	106.6	86.0	106.9	103.1	110.0	103.4	103.7
OKTOBER	106.0	105.5	106.8	86.5	107.0	103.1	109.8	103.7	103.7
NOVEMBER	106.0	105.2	107.0	86.0	107.2	103.2	109.9	103.8	103.8
DEZEMBER	106.1	105.4	107.0	85.5	107.3	103.2	110.2	104.0	103.8
1995 JANUAR	106.4	106.0	107.0	85.2	107.4	103.6	110.5	104.3	103.8
FEBRUAR	106.6	106.6	107.0	84.5	107.6	103.9	110.4	104.4	103.8
MÄRZ	106.6	106.5	107.1	82.5	107.8	104.0	110.4	104.2	103.8
APRIL	106.8	106.7	107.1	84.3	108.0	104.0	110.6	104.1	103.9
MAI	106.9	107.1	107.2	84.1	108.1	104.1	110.7	104.0	103.8
JUNI	107.0	107.3	107.2	84.1	108.2	104.1	111.0	103.9	103.8
JULI	106.8	106.8	107.2	81.7	108.3	104.1	110.6	103.9	103.9
AUGUST	106.5	106.0	107.2	81.7	108.3	103.4	110.8	103.8	103.9
SEPTEMBER	106.8	105.8	107.5	84.9	108.4	103.4	110.9	104.0	103.8
OKTOBER	106.8	105.6	107.8	83.3	108.4	103.5	110.7	104.4	104.0
NOVEMBER	106.7	105.6	107.7	84.0	108.6	103.5	110.7	104.6	104.0
DEZEMBER	106.8	105.7	107.7	87.3	108.6	103.4	110.9	104.7	104.0
1996 JANUAR	107.1	106.3	107.7	91.1	108.7	103.7	111.4	104.6	104.0
FEBRUAR	107.5	106.7	107.8	94.7	108.9	104.0	111.8	104.6	104.2
MÄRZ	107.6	107.0	107.8	93.9	109.0	104.1	112.0	104.6	104.2
APRIL	107.8	107.3	107.8	97.4	109.0	104.1	112.3	104.4	104.2
MAI	107.7	107.3	108.0	91.3	109.0	104.1	112.4	104.3	104.3
JUNI	107.6	107.6	107.9	89.8	109.1	103.9	111.5	104.3	104.3
JULI	107.6	107.5	107.8	92.0	109.1	103.7	111.5	104.3	104.3
AUGUST	107.4	106.9	107.9	91.9	109.2	103.7	111.6	104.1	104.4
SEPTEMBER	107.5	106.6	108.1	103.4	109.2	103.8	111.5	104.2	104.4
OKTOBER	107.7	106.3	108.3	111.0	109.3	103.8	111.6	104.3	104.5
NOVEMBER	107.6	106.6	108.5	103.7	109.4	103.8	111.3	104.2	104.6
DEZEMBER	107.7	106.6	108.5	105.2	109.4	103.8	111.3	104.3	104.6
1997 JANUAR	108.1	107.5	108.3	113.1	109.5	104.1	111.3	104.5	104.7
FEBRUAR	108.0	107.7	108.2	104.5	109.6	104.1	111.4	104.4	104.7
MÄRZ	107.8	107.5	108.3	95.6	109.6	104.1	111.2	104.4	104.8
APRIL	107.9	108.1	108.3	94.3	109.7	104.2	111.1	104.2	104.8
MAI	108.2	109.1	108.3	95.9	109.7	103.7	111.3	104.2	104.8
JUNI	108.2	109.6	108.2	94.8	109.7	103.8	111.3	103.9	104.8
JULI	108.2	109.3	108.0	95.0	109.8	103.9	111.5	103.8	104.8
AUGUST	108.3	108.9	108.2	99.5	109.8	103.9	112.0	103.7	104.8
SEPTEMBER	108.2	108.8	108.4	96.4	109.9	103.9	111.8	103.7	104.9
OKTOBER	108.3	108.8	108.6	101.8	109.9	104.0	111.6	103.8	105.0
NOVEMBER	108.3	108.9	108.7	100.8	109.9	104.0	111.5	103.9	105.0
DEZEMBER	108.3	109.1	108.6	98.5	109.9	103.9	111.4	104.1	105.0
1998 JANUAR	108.3	109.7	108.4	91.7	110.1	104.0	111.1	104.2	105.1
FEBRUAR	108.4	109.7	108.4	90.6	110.1	104.3	111.1	104.2	105.1
MÄRZ	108.2	109.5	108.5	86.8	110.2	104.3	110.9	104.0	105.1
APRIL	108.7	110.0	108.7	89.8	110.7	105.3	111.7	104.1	105.2
MAI	109.1	111.0	108.7	87.7	111.0	105.4	112.0	104.2	105.5
JUNI	109.1	111.0	108.7	83.8	111.1	105.4	112.2	104.1	105.5
JULI	108.9	110.4	108.5	83.2	111.1	105.4	112.5	104.0	105.6
AUGUST	108.7	109.8	108.5	80.7	111.1	105.5	112.4	103.9	105.6
SEPTEMBER	-	-	-	-	-	-	-	-	-
OKTOBER	-	-	-	-	-	-	-	-	-
NOVEMBER	-	-	-	-	-	-	-	-	-
DEZEMBER	-	-	-	-	-	-	-	-	-

DEUTSCHLAND

2 INDEX DER EINZELHANDELSPREISE

2.2 GLIEDERUNG NACH DER SYSTEMATIK DER EINKÄUFE UND AUSGABEN DER PRIVATEN HAUSHALTE 1993

RELATIVE VERÄNDERUNGEN GEGENÜBER DEN ENTSPRECHENDEN VORJAHRESERGEBNISSEN IN PROZENT

J A H R M O N A T	GE- SAMT- INDEX	HAUPTGRUPPE							
		NÄHRUNGS- MITTEL, GETRÄNKE, TABAKWAREN	BEKLEIDUNG, SCHUHE	BRENN- STOFFE	MOEBEL, HAUSHALTS- GER. U. A. GÜTER F. D. HAUSHALTS- FÜHRUNG	WAREN FUER			
						DIE GE- SUNDHEITS- UND KOER- PERPFLEGE	VERKEHR U. NACHRICHTEN- UEBER- MITTLUNG	BILDUNG, UNTERHAL- TUNG FREIZEIT	DIE PER- SOENLICHE AUSSTAT- TUNG
1994 JD	1.1	1.3	1.2	-5.8	1.5	0.3	1.1	0.8	0.9
1995 JD	0.9	1.0	0.8	-4.0	1.2	0.8	0.6	0.7	0.4
1996 JD	0.8	0.6	0.7	15.6	0.9	0.1	0.9	0.2	0.4
1997 JD	0.6	1.6	0.9	2.2	0.6	0.1	-0.2	-0.3	0.5
1998 JD	-	-	-	-	-	-	-	-	-
1994 JANUAR	1.4	0.6	1.9	-4.1	2.0	0.5	3.1	0.8	1.3
FEBRUAR	1.2	0.9	1.7	-4.1	1.7	0.3	1.9	0.7	1.1
MAERZ	1.0	0.9	1.5	-6.9	1.7	0.3	1.1	0.7	1.0
APRIL	1.0	1.1	1.4	-8.8	1.6	0.1	0.8	0.8	1.0
MAI	1.0	1.2	1.3	-5.8	1.5	0.1	0.9	0.8	0.9
JUNI	1.0	1.3	1.1	-4.3	1.4	0.1	0.8	0.8	1.0
JULI	1.0	1.4	1.1	-5.8	1.3	0.4	0.5	0.6	0.9
AUGUST	1.0	1.6	1.0	-4.2	1.3	0.4	0.9	0.6	0.8
SEPTEMBER	1.1	2.0	0.9	-4.4	1.2	0.4	1.0	0.7	0.9
OKTOBER	1.0	2.0	0.8	-6.9	1.2	0.4	0.6	0.8	0.8
NOVEMBER	1.0	1.5	0.8	-7.1	1.3	0.4	0.8	0.7	0.8
DEZEMBER	1.0	1.5	0.8	-7.2	1.3	0.3	1.3	0.8	0.8
1995 JANUAR	1.0	2.0	0.8	-5.4	1.2	0.8	0.5	0.9	0.6
FEBRUAR	0.9	1.9	0.8	-5.6	1.2	1.0	0.4	1.0	0.5
MAERZ	0.9	1.7	0.8	-5.6	1.2	1.1	0.5	0.8	0.5
APRIL	0.9	1.4	0.7	-4.4	1.3	1.2	0.6	0.7	0.5
MAI	0.9	1.5	0.7	-5.1	1.2	1.2	0.6	0.6	0.5
JUNI	0.9	1.5	0.8	-4.2	1.3	1.2	0.8	0.6	0.4
JULI	0.8	1.1	0.8	-5.8	1.4	1.1	0.5	0.7	0.4
AUGUST	0.6	0.6	0.8	-6.5	1.3	0.9	0.5	0.7	0.4
SEPTEMBER	0.6	0.3	0.8	-1.3	1.4	0.3	0.8	0.6	0.2
OKTOBER	0.6	0.1	0.7	-3.7	1.3	0.4	0.8	0.7	0.3
NOVEMBER	0.7	0.4	0.7	-2.3	1.3	0.3	0.7	0.8	0.2
DEZEMBER	0.7	0.3	0.7	2.1	1.2	0.2	0.6	0.7	0.2
1996 JANUAR	0.7	0.3	0.7	6.9	1.2	0.1	0.8	0.3	0.2
FEBRUAR	0.8	0.1	0.7	12.1	1.2	0.1	1.3	0.2	0.4
MAERZ	0.9	0.5	0.7	13.8	1.1	0.1	1.4	0.4	0.4
APRIL	0.9	0.6	0.7	15.5	0.9	0.1	1.5	0.3	0.3
MAI	0.7	0.2	0.7	8.6	0.8	-	1.5	0.3	0.4
JUNI	0.6	0.3	0.7	6.5	0.8	-0.2	0.5	0.4	0.4
JULI	0.7	0.7	0.6	12.6	0.7	-0.4	0.8	0.4	0.4
AUGUST	0.8	0.8	0.7	12.5	0.8	0.3	0.7	0.3	0.5
SEPTEMBER	0.8	0.7	0.6	21.8	0.7	0.4	0.5	0.2	0.6
OKTOBER	1.0	0.7	0.7	33.3	0.8	0.3	0.8	-0.1	0.5
NOVEMBER	0.8	0.9	0.7	23.5	0.7	0.3	0.5	-0.4	0.6
DEZEMBER	0.8	0.9	0.7	20.5	0.7	0.4	0.4	-0.4	0.6
1997 JANUAR	0.9	1.1	0.6	24.1	0.7	0.4	-0.1	-0.1	0.7
FEBRUAR	0.5	0.9	0.4	10.3	0.6	0.1	-0.4	-0.2	0.5
MAERZ	0.2	0.5	0.5	1.8	0.6	-	-0.7	-0.2	0.6
APRIL	0.1	0.7	0.5	-3.2	0.6	0.1	-1.1	-0.2	0.8
MAI	0.5	1.7	0.3	5.0	0.6	-0.4	-1.0	-0.1	0.5
JUNI	0.6	1.9	0.3	5.8	0.5	-0.1	-0.2	-0.4	0.5
JULI	0.6	1.7	0.2	3.3	0.6	0.1	-	-0.5	0.5
AUGUST	0.8	1.9	0.3	8.3	0.5	0.2	0.4	-0.4	0.4
SEPTEMBER	0.7	2.2	0.3	-6.8	0.6	0.1	0.3	-0.5	0.5
OKTOBER	0.6	2.4	0.3	-9.3	0.5	0.2	-	-0.5	0.5
NOVEMBER	0.7	2.2	0.2	-2.8	0.5	0.2	0.2	-0.3	0.4
DEZEMBER	0.6	2.3	0.1	-6.4	0.5	0.1	0.1	-0.2	0.4
1998 JANUAR	0.2	2.0	0.1	-18.9	0.5	-0.1	-0.2	-0.3	0.4
FEBRUAR	0.4	1.9	0.2	-13.3	0.5	0.2	-0.3	-0.2	0.4
MAERZ	0.4	1.9	0.2	-9.2	0.5	0.2	-0.3	-0.4	0.3
APRIL	0.7	1.8	0.4	-5.0	0.9	1.1	0.5	-0.1	0.4
MAI	0.8	1.7	0.4	-8.6	1.2	1.6	0.5	-	0.7
JUNI	0.8	1.3	0.6	-11.6	1.3	1.5	0.8	0.2	0.7
JULI	0.6	1.0	0.5	-12.4	1.2	1.5	0.9	0.2	0.8
AUGUST	0.4	0.8	0.3	-18.9	1.2	1.5	0.4	0.2	0.8
SEPTEMBER	-	-	-	-	-	-	-	-	-
OKTOBER	-	-	-	-	-	-	-	-	-
NOVEMBER	-	-	-	-	-	-	-	-	-
DEZEMBER	-	-	-	-	-	-	-	-	-

DEUTSCHLAND

2 INDEX DER EINZELHANDELSPREISE

2.3 GLIEDERUNG NACH DEM WARENVERZEICHNIS FÜR DIE BINNENHANDELSSTATISTIK (AUSGABE 1978)

1991 = 100

J A H R	M O N A T	GE- SAMT- INDEX	HAUPTBEREICH									
			NAH- RUNGS- MITTEL, GE- TRAENKE, TABAK- WAREN	TEXTI- LIEN, BE- KLEIDUNG, PELZ- WAREN, SCHUHE, LEDER- U. GALANTE- RIEWAREN	ELEKTRO- TECHN., FEINME- CHAN. UND OPTISCHE ERZEUGN., UHREN, SCHMUCK, SPIEL- WAREN, MUSIK- INSTRUM.	MOEBEL, ANTIQUI- TAETEN, HOLZ-, KORB-, KORK-, FLECHT-, SCHNITZ- U. FORM- STOFFW.	PAPIER, PAPIER- WAREN, SCHREIB- U. ZEICH- ARTIKEL, BUEROER- GANISAT.- MITTEL, -MASCHI- NEN UND -MOEBEL	EISEN- WAREN, HAUS- RAT, INSTAL- LATIONS- MATERIAL, BAU- STOFFE, HOLZ	FAHR- ZEUGE, MA- SCHINEN, TECH- NISCHER BEDARF, ANSTRICH- FARBEN, TAPETEN	WASCH- U. PUTZ- MITTEL, HYGIENE- ARTIKEL, KOEPPER- PFLEGE- UND ARZNEI- MITTEL	ROH- STOFFE, BRENN- STOFFE, MINERAL- DELERZ. SCHROT, ALT- MA- TERIAL	LEBENDE TIERE, PFLANZEN, PFLANZ- LICHE UND TIERISCHE ROHSTOFFE FUER NAHRUNGS- MITTEL
1994	JD	105.8	105.2	106.4	101.3	107.8	106.0	105.7	109.4	103.1	102.6	107.7
1995	JD	106.7	106.3	107.3	101.1	109.8	108.3	106.6	110.4	103.7	100.7	108.9
1996	JD	107.6	106.9	108.1	100.6	111.2	110.7	107.2	111.0	103.7	109.4	108.0
1997	JD	108.2	108.6	108.4	99.7	112.3	111.8	107.6	110.4	103.6	112.2	109.1
1998	JD	-	-	-	-	-	-	-	-	-	-	-
1994	JANUAR	105.3	103.9	105.9	101.4	106.8	104.9	106.4	109.5	102.9	102.9	109.5
	FEBRUAR	105.6	104.6	106.0	101.4	107.4	105.0	105.4	109.4	103.0	103.2	110.2
	MAERZ	105.6	104.7	106.1	101.4	107.6	105.1	105.6	109.4	103.0	101.8	109.4
	APRIL	105.8	105.2	106.2	101.4	107.8	105.7	105.7	109.3	102.9	102.6	108.1
	MAI	105.9	105.6	106.4	101.3	107.8	105.9	105.7	109.3	103.1	103.4	107.8
	JUNI	106.0	105.7	106.4	101.3	107.9	106.1	105.7	109.4	103.0	102.9	106.7
	JULI	105.9	105.6	106.3	101.3	107.9	106.2	105.7	109.4	103.1	102.1	105.1
	AUGUST	105.9	105.4	106.4	101.3	108.0	106.3	105.8	109.3	103.1	104.5	104.3
	SEPTEMBER	106.0	105.5	106.6	101.3	108.1	106.3	105.8	109.4	103.2	102.0	106.0
	OKTOBER	106.0	105.5	106.7	101.3	108.2	106.7	105.8	109.3	103.2	102.1	107.3
	NOVEMBER	106.0	105.2	106.9	101.2	108.3	106.9	106.1	109.3	103.2	102.3	108.7
	DEZEMBER	106.1	105.4	106.9	101.3	108.3	107.0	106.2	109.7	103.3	101.7	109.7
1995	JANUAR	106.4	106.0	106.9	101.2	108.6	107.5	106.3	110.1	103.7	101.2	111.1
	FEBRUAR	106.6	106.6	107.0	101.2	108.9	107.6	106.4	110.0	103.9	101.0	111.5
	MAERZ	106.6	106.5	107.1	101.2	109.3	107.8	106.5	110.1	103.9	99.6	110.5
	APRIL	106.8	106.7	107.1	101.2	109.6	107.9	106.5	110.1	104.0	101.3	109.2
	MAI	106.9	107.1	107.2	101.1	109.8	108.0	106.6	110.2	104.0	101.3	108.1
	JUNI	107.0	107.3	107.2	101.1	109.9	108.0	106.6	110.5	104.0	101.9	107.5
	JULI	106.8	106.8	107.2	101.1	110.0	108.2	106.7	110.5	104.0	98.8	106.4
	AUGUST	106.5	106.0	107.2	101.1	110.1	108.4	106.7	110.6	103.4	99.0	105.9
	SEPTEMBER	106.6	105.8	107.4	101.0	110.2	108.6	106.8	110.6	103.4	101.2	106.8
	OKTOBER	106.6	105.6	107.5	101.0	110.2	109.0	106.8	110.5	103.4	99.9	108.9
	NOVEMBER	106.7	105.6	107.7	101.0	110.4	109.4	106.8	110.6	103.4	100.2	110.1
	DEZEMBER	106.8	105.7	107.7	100.9	110.4	109.5	106.9	110.6	103.3	102.6	111.3
1996	JANUAR	107.1	106.3	107.7	100.9	110.5	109.7	107.0	111.1	103.6	104.9	109.6
	FEBRUAR	107.5	106.7	107.8	100.8	110.8	110.0	107.1	111.4	103.9	106.9	110.0
	MAERZ	107.6	107.0	107.9	100.8	110.9	110.2	107.2	111.5	103.9	107.0	109.6
	APRIL	107.8	107.3	107.9	100.8	111.1	110.4	107.2	111.6	103.9	109.7	108.2
	MAI	107.7	107.3	108.0	100.7	111.2	110.6	107.1	111.6	103.9	107.2	107.5
	JUNI	107.6	107.6	108.0	100.8	111.2	110.9	107.2	110.9	103.7	105.3	106.7
	JULI	107.6	107.5	107.9	100.5	111.3	111.0	107.2	111.0	103.5	106.3	106.9
	AUGUST	107.4	106.9	108.0	100.5	111.4	111.1	107.2	111.0	103.5	106.7	106.1
	SEPTEMBER	107.5	106.5	108.2	100.4	111.4	111.2	107.2	110.7	103.6	113.0	106.4
	OKTOBER	107.7	106.3	108.3	100.4	111.5	111.3	107.3	110.7	103.6	117.1	107.1
	NOVEMBER	107.6	106.6	108.4	100.2	111.7	111.2	107.3	110.3	103.6	113.9	108.5
	DEZEMBER	107.7	106.6	108.5	100.1	111.7	111.2	107.4	110.3	103.5	114.8	109.9
1997	JANUAR	108.1	107.5	108.3	100.1	111.8	111.4	107.5	110.3	103.8	118.6	110.8
	FEBRUAR	108.0	107.7	108.2	100.0	112.0	111.5	107.6	110.4	103.8	114.6	111.0
	MAERZ	107.8	107.5	108.3	100.0	112.1	111.7	107.6	110.1	103.8	110.8	110.4
	APRIL	107.9	108.1	108.4	99.8	112.2	111.7	107.6	110.1	103.9	109.6	109.0
	MAI	108.2	109.1	108.4	99.7	112.2	111.7	107.6	110.4	103.4	110.1	109.4
	JUNI	108.2	109.6	108.3	99.7	112.3	111.7	107.5	110.5	103.5	108.9	108.1
	JULI	108.2	109.3	108.2	99.6	112.3	111.7	107.6	110.7	103.5	109.2	107.5
	AUGUST	108.3	108.9	108.3	99.5	112.4	111.8	107.7	110.7	103.5	113.8	106.8
	SEPTEMBER	108.2	108.8	108.5	99.4	112.4	111.8	107.7	110.6	103.5	112.0	107.5
	OKTOBER	108.3	108.8	108.7	99.4	112.4	111.9	107.8	110.5	103.6	114.2	108.2
	NOVEMBER	108.3	108.9	108.7	99.3	112.5	112.1	107.7	110.5	103.6	112.9	109.7
	DEZEMBER	108.3	109.1	108.7	99.3	112.5	112.5	107.7	110.5	103.5	111.6	110.5
1998	JANUAR	108.3	109.7	108.5	99.2	112.7	112.5	107.8	110.6	103.5	106.6	111.4
	FEBRUAR	108.4	109.7	108.6	99.2	112.8	112.6	107.8	110.6	103.8	105.7	112.5
	MAERZ	108.2	109.5	108.7	99.1	112.9	112.7	107.9	110.4	103.8	103.6	110.9
	APRIL	108.7	110.0	108.8	99.2	113.4	112.9	108.4	111.3	104.8	105.1	109.7
	MAI	109.1	111.0	108.9	99.2	113.6	112.9	109.1	111.7	104.8	103.7	109.9
	JUNI	109.1	111.0	108.9	99.2	113.7	113.1	109.1	112.0	104.8	101.7	108.4
	JULI	108.9	110.4	108.8	99.1	113.7	113.2	109.1	112.2	104.8	102.1	108.1
	AUGUST	108.7	109.8	108.7	99.1	113.8	113.2	109.1	112.2	104.9	100.6	107.7
	SEPTEMBER	-	-	-	-	-	-	-	-	-	-	-
	OKTOBER	-	-	-	-	-	-	-	-	-	-	-
	NOVEMBER	-	-	-	-	-	-	-	-	-	-	-
	DEZEMBER	-	-	-	-	-	-	-	-	-	-	-

DEUTSCHLAND

2 INDEX DER EINZELHANDELSPREISE

2.3 GLIEDERUNG NACH DEM WARENVERZEICHNIS FÜR DIE BINNENHANDELSSTATISTIK (AUSGABE 1978)

RELATIVE VERÄNDERUNGEN GEGENÜBER DEN ENTSPRECHENDEN VORJAHRESERGEBNISSEN IN PROZENT

J A H R	GE- SAMT- INDEX	HAUPTBEREICH									
		NAH- RUNGS- MITTEL, GE- TRAENKE, TABAK- WAREN	TEXTI- LIEN, BE- KLEIDUNG, PELZ- WAREN, SCHUHE, LEDER- U. GALANTE- RIEWAREN	ELEKTRO- TECHN., FEINME- CHAN. UND OPTISCHE ERZEUGN., UHREN, SCHMUCK, SPIEL- WAREN, MUSIK- INSTRUM.	MOEBEL, ANTIQUI- TAETEN, HOLZ-, KORB-, KORK-, FLECHT-, SCHNITZ- U. FORM- STOFFW.	PAPIER, PAPIER- WAREN, SCHREIB- U. ZEICH. ARTIKEL, BUERDOR- GANISAT.- MITTEL, -MASCHI- NEN UND -MOEBEL	EISEN- WAREN, HAUS- RAT, INSTAL- LATIONS- MATERIAL, BAU- STOFFE, HOLZ	FAHR- ZEUGE, MA- SCHINEN, TECH- NISCHER BEDARF, ANSTRICH- FARBEN, TAPETEN	WASCH- U. PUTZ- MITTEL, HYGIENE- ARTIKEL, KOEPPER- PFLEGE- UND ARZNEI- MITTEL	ROH- STOFFE, BRENN- STOFFE, MINERAL- OELERZ., SCHROTT, ALT- MA- TERIAL	LEBENDE TIERE, PFLANZEN, PFLANZ- LICHE UND TIERISCHE ROHSTOFFE FUER NAHRUNGS- MITTEL
1994 JD	1.1	1.3	1.2	0.1	1.9	1.7	1.0	0.3	0.4	3.1	1.4
1995 JD	0.9	1.0	0.8	-0.2	1.9	2.2	0.9	0.9	0.6	-1.9	1.1
1996 JD	0.8	0.6	0.7	-0.5	1.3	2.2	0.6	0.5	-	8.6	-0.8
1997 JD	0.6	1.6	0.3	-0.9	1.0	1.0	0.4	-0.5	-0.1	2.6	1.0
1998 JD	-	-	-	-	-	-	-	-	-	-	-
1994 JANUAR	1.4	0.6	1.8	0.5	2.5	1.5	1.6	2.4	0.5	2.8	1.6
FEBRUAR	1.2	0.9	1.7	0.4	2.3	1.4	1.3	1.1	0.5	3.4	2.0
MAERZ	1.0	0.9	1.4	0.3	2.2	1.3	1.3	0.5	0.4	0.5	1.7
APRIL	1.0	1.1	1.4	0.2	2.1	1.6	1.2	0.2	0.2	1.4	2.0
MAI	1.0	1.2	1.3	0.1	1.9	1.8	1.1	0.1	0.3	2.8	1.8
JUNI	1.0	1.3	1.2	-	1.9	1.8	1.0	-	0.2	3.4	2.3
JULI	1.0	1.4	1.1	-	1.8	1.7	0.9	-0.2	0.5	2.5	1.2
AUGUST	1.0	1.6	1.1	-	1.7	1.8	0.9	-0.4	0.4	5.8	0.4
SEPTEMBER	1.1	2.0	1.0	-	1.8	1.7	0.8	-	0.5	4.7	1.1
OKTOBER	1.0	2.0	0.9	-	1.7	1.9	0.8	-0.2	0.4	3.0	1.2
NOVEMBER	1.0	1.5	0.9	-0.1	1.7	2.0	0.9	-0.1	0.3	3.0	1.0
DEZEMBER	1.0	1.5	0.8	-	1.7	2.0	0.9	0.3	0.3	4.2	1.1
1995 JANUAR	1.0	2.0	0.9	-0.2	1.7	2.5	0.9	0.5	0.8	-1.7	1.5
FEBRUAR	0.9	1.9	0.9	-0.2	1.4	2.5	0.9	0.5	0.9	-2.1	1.2
MAERZ	0.9	1.7	0.9	-0.2	1.6	2.6	0.9	0.8	0.9	-2.2	1.0
APRIL	0.9	1.4	0.8	-0.2	1.7	2.1	0.8	0.7	1.1	-1.3	1.0
MAI	0.9	1.5	0.8	-0.2	1.9	2.0	0.9	0.8	0.9	-2.0	0.3
JUNI	0.9	1.5	0.8	-0.2	1.9	1.8	0.9	1.0	1.0	-1.0	0.7
JULI	0.8	1.1	0.8	-0.2	1.9	1.9	0.9	1.0	0.9	-3.2	1.2
AUGUST	0.6	0.6	0.8	-0.2	1.9	2.0	0.9	1.2	0.3	-5.3	1.5
SEPTEMBER	0.6	0.3	0.8	-0.3	1.9	2.2	0.9	1.1	0.2	-0.8	0.8
OKTOBER	0.6	0.1	0.7	-0.3	1.8	2.2	0.9	1.1	0.2	-2.2	1.5
NOVEMBER	0.7	0.4	0.7	-0.2	1.9	2.3	0.7	1.2	0.2	-2.1	1.3
DEZEMBER	0.7	0.3	0.7	-0.4	1.9	2.3	0.7	0.8	-	0.9	1.5
1996 JANUAR	0.7	0.3	0.7	-0.3	1.7	2.0	0.7	0.9	-0.1	3.7	-1.4
FEBRUAR	0.8	0.1	0.7	-0.4	1.7	2.2	0.7	1.3	-	5.8	-1.3
MAERZ	0.9	0.5	0.7	-0.4	1.5	2.2	0.7	1.3	-	7.4	-0.8
APRIL	0.9	0.6	0.7	-0.4	1.4	2.3	0.7	1.4	-0.1	8.3	-0.9
MAI	0.7	0.2	0.7	-0.4	1.3	2.4	0.5	1.3	-0.1	5.8	-0.6
JUNI	0.6	0.3	0.7	-0.5	1.2	2.7	0.6	0.4	-0.3	3.3	-0.7
JULI	0.7	0.7	0.7	-0.6	1.2	2.6	0.5	0.5	-0.5	7.6	0.5
AUGUST	0.8	0.8	0.7	-0.6	1.2	2.6	0.5	0.4	0.1	7.8	0.2
SEPTEMBER	0.8	0.7	0.7	-0.6	1.1	2.4	0.4	0.1	0.2	11.7	-0.4
OKTOBER	1.0	0.7	0.7	-0.6	1.2	2.1	0.5	0.2	0.2	17.2	-1.7
NOVEMBER	0.8	0.9	0.6	-0.8	1.2	1.6	0.5	-0.3	0.2	13.7	-1.5
DEZEMBER	0.8	0.9	0.7	-0.8	1.2	1.6	0.5	-0.3	0.2	11.9	-1.3
1997 JANUAR	0.9	1.1	0.6	-0.8	1.2	1.5	0.5	-0.7	0.2	13.1	1.1
FEBRUAR	0.5	0.8	0.4	-0.8	1.1	1.4	0.5	-0.9	-0.1	7.2	0.9
MAERZ	0.2	0.5	0.4	-0.8	1.1	1.4	0.4	-1.3	-0.1	3.6	0.7
APRIL	0.1	0.7	0.6	-1.0	1.0	1.2	0.4	-1.3	-	-0.1	0.7
MAI	0.5	1.7	0.4	-1.0	0.9	1.0	0.5	-1.1	-0.5	2.7	1.8
JUNI	0.6	1.9	0.3	-0.9	1.0	0.7	0.3	-0.4	-0.2	3.4	1.3
JULI	0.6	1.7	0.3	-0.9	0.9	0.6	0.4	-0.3	-	2.7	0.6
AUGUST	0.8	1.9	0.3	-1.0	0.9	0.6	0.5	-0.3	-	6.7	0.7
SEPTEMBER	0.7	2.2	0.3	-1.0	0.9	0.5	0.5	-0.1	-0.1	-0.9	1.0
OKTOBER	0.6	2.4	0.4	-1.0	0.8	0.5	0.5	-0.2	-	-2.5	1.0
NOVEMBER	0.7	2.2	0.3	-0.9	0.7	0.8	0.4	0.2	-	-0.9	1.1
DEZEMBER	0.6	2.3	0.2	-0.8	0.7	1.2	0.3	0.2	-	-2.8	0.5
1998 JANUAR	0.2	2.0	0.2	-0.9	0.8	1.0	0.3	0.2	-0.3	-10.1	0.5
FEBRUAR	0.4	1.9	0.4	-0.8	0.7	1.0	0.2	0.2	-	-7.8	1.4
MAERZ	0.4	1.9	0.4	-0.9	0.7	0.9	0.3	0.3	-	-6.5	0.5
APRIL	0.7	1.8	0.4	-0.8	1.1	1.1	0.7	1.1	0.8	-4.1	0.6
MAI	0.8	1.7	0.5	-0.5	1.2	1.1	1.4	1.2	1.4	-5.8	0.5
JUNI	0.8	1.3	0.6	-0.5	1.2	1.3	1.5	1.4	1.3	-6.6	0.3
JULI	0.6	1.0	0.6	-0.5	1.2	1.3	1.4	1.4	1.3	-6.5	0.6
AUGUST	0.4	0.8	0.4	-0.4	1.2	1.3	1.3	1.4	1.4	-11.6	0.8
SEPTEMBER	-	-	-	-	-	-	-	-	-	-	-
OKTOBER	-	-	-	-	-	-	-	-	-	-	-
NOVEMBER	-	-	-	-	-	-	-	-	-	-	-
DEZEMBER	-	-	-	-	-	-	-	-	-	-	-

DEUTSCHLAND
2 INDEX DER EINZELHANDELSPREISE
2.4 AKTUELLE ERGEBNISSE

1991 = 100

LFD. NR.	KLASSIFIKATION DER WIRTSCHAFTS-ZWEIGE	INDEX, INDEXGRUPPE	WÄGUNGSAnteil am Gesamt-Index in Promille	Verket-tungs-faktor	1987 Durch-schnitt	1997			VERÄNDERUNG AUG. 1998 GEGENÜBER AUG. 1997 IN PROZENT	
						AUG.	JULI	AUG.	1997	1998
1		GESAMTINDEX 1)	1000		108,2	108,3	108,9	108,7	+ 0,4	- 0,2
NACH WIRTSCHAFTSGRUPPEN										
2	52.1	EH.M.WAREN VERSCHIEDENER ART (IN VERKAUFSRAEUMEN)	331,76		108,0	108,2	109,3	108,9	+ 0,6	- 0,4
3	52.2	FACHEINZELHANDEL MIT NAHRUNGSMITTELN, GETRAENKEN UND TABAKWAREN (IN VERKAUFSRAEUMEN)	34,92		111,4	111,6	113,6	113,0	+ 1,3	- 0,6
4	52.3	APOTHEKEN; FACHEINZELHANDEL MIT MEDIZ., ORTHOP. UND KOSM. ARTIKELN (IN VERKAUFSRAEUMEN)	67,99		102,9	102,8	104,3	104,3	+ 1,5	-
5	52.4	SONSTIGER FACHEINZELHANDEL (IN VERKAUFSRAEUMEN)	304,77		107,5	107,3	108,0	108,0	+ 0,7	-
6	52.6	EINZELHANDEL (NICHT IN VERKAUFSRAEUMEN)	73,62		107,0	107,1	104,6	103,9	- 3,0	- 0,7
7	TA. 50.1	EH.M.KRAFTWAGEN	153,12		110,3	110,7	112,1	112,1	+ 1,3	-
8	TA. 50.3	EH.M.KRAFTWAGENTEILEN UND ZUBEHOER	8,68		110,8	110,7	111,5	111,4	+ 0,8	- 0,1
9	TA. 50.4	EH.M.KRAFTRAEDERN, TEILEN UND ZUBEHOER	2,69		111,7	111,9	113,0	112,9	+ 0,9	- 0,1
10	50.5	TANKSTELLEN	22,46		117,0	118,4	114,3	113,8	- 3,9	- 0,4
NACH WIRTSCHAFTSUNTERGRUPPEN UND -KLASSEN										
11	52.1	EH.M.WAREN VERSCHIEDENER ART (IN VERKAUFSRAEUMEN)	331,76		108,0	108,2	109,3	108,9	+ 0,6	- 0,4
12	52.11	EH.M.WAREN VERSCHIEDENER ART, HAUPTRICHTUNG NAHRUNGSMITTEL, GETRAENKE UND TABAKWAREN DARUNTER:	265,94		108,2	108,5	109,7	109,3	+ 0,7	- 0,4
13	52.11.1	EH.M.NAHRUNGSMITTELN, GETRAENKEN UND TABAKWAREN O.A.S.	200,79		108,3	108,5	109,9	108,3	+ 0,7	- 0,5
14	52.11.2	SONSTIGER EH.M.WAREN VERSCHIEDENER ART, HAUPTRICHTUNG NAHRUNGSM., GETRAENKE UND TABAKWAREN	65,15		108,2	108,5	109,3	109,0	+ 0,5	- 0,3
15	52.12	SONSTIGER EINZELHANDEL MIT WAREN VERSCHIEDENER ART DARUNTER:	65,81		107,2	107,2	107,7	107,6	+ 0,4	- 0,1
16	52.12.2	EH.M.WAREN VERSCHIEDENER ART, HAUPTRICHTUNG NICHT-NAHRUNGSMITTEL	50,61		107,2	107,1	107,7	107,6	+ 0,5	- 0,1
17	52.2	FACHEINZELHANDEL MIT NAHRUNGSMITTELN, GETRAENKEN UND TABAKWAREN (IN VERKAUFSRAEUMEN)	34,92		111,4	111,6	113,6	113,0	+ 1,3	- 0,6
18	52.21	EH.M.OBST, GEMUESE UND KARTOFFELN	2,72		104,4	102,0	111,0	104,8	+ 2,7	- 5,8
19	52.22	EH.M.FLEISCH, FLEISCHW., GEFLUEGEL UND WILD	7,87		110,5	111,8	110,4	110,0	- 1,6	- 0,4
20	52.23	EH.M.FISCH UND FISCHERZEUGNISSEN	0,58		108,8	109,1	115,9	116,1	+ 6,4	+ 0,2
21	52.24	EH.M.BACKWAREN UND SUESSWAREN	2,51		112,3	112,7	113,6	113,8	+ 1,0	-
22	52.25	EH.M.GETRAENKEN	11,20		110,4	110,6	111,3	111,4	+ 0,8	+ 0,1
23	52.26	EH.M.TABAKWAREN	7,45		117,7	117,8	122,5	122,5	+ 4,0	-
24	52.27	SONSTIGER FACHEINZELHANDEL MIT NAHRUNGSMITTELN	2,69		107,8	108,2	109,4	109,1	+ 0,8	- 0,3
25	52.3	APOTHEKEN; FACHEINZELHANDEL MIT MEDIZ., ORTHOP. UND KOSM. ARTIKELN (IN VERKAUFSRAEUMEN)	67,99		102,9	102,8	104,3	104,3	+ 1,5	-
26	52.31	APOTHEKEN	50,33		101,3	101,1	103,0	103,0	+ 1,9	-
27	52.32	EH.M.MEDIZINISCHEN UND ORTHOPAEDISCHEN ARTIKELN	2,23		112,6	112,8	112,9	113,0	+ 0,2	+ 0,1
28	52.33	EH.M.KOSMETISCHEN ARTIKELN UND KOERPERPFLEGEMITTELN	15,43		106,9	106,8	107,4	107,5	+ 0,7	+ 0,1
29	52.4	SONSTIGER FACHEINZELHANDEL (IN VERKAUFSRAEUMEN)	304,77		107,5	107,3	108,0	108,0	+ 0,7	-
30	52.41	EH.M.TEXTILIEN	3,97		108,3	108,2	109,0	109,0	+ 0,7	-
31	52.42	EH.M.BEKLEIDUNG DARUNTER:	83,29		107,8	107,6	107,9	107,8	+ 0,2	- 0,1
32	52.42.1	EH.M.BEKLEIDUNG OHNE AUSGEPRAEGTEN SCHWERPUNKT	43,75		108,3	108,1	108,5	108,4	+ 0,3	- 0,1
33	52.43	EH.M.SCHUHEN UND LEDERWAREN	19,18		109,8	108,5	110,4	110,3	+ 0,7	- 0,1
34	52.44	EH.M.MOEBELN, EINRICHTUNGSGEGENSTAENDEN UND HAUSRAT, A.N.G. DARUNTER:	62,86		111,8	111,7	112,9	113,0	+ 1,2	+ 0,1
35	52.44.1	EH.M.WOHNMUEBELN	50,61		112,0	112,1	113,4	113,5	+ 1,2	+ 0,1
36	52.45	EH.M.ELEKTRISCHEN HAUSHALTS-, RUNDFUNK- UND FERNSEHGERAETEN SOWIE MUSIKINSTRUMENTEN	32,46		96,8	96,8	95,5	95,4	- 1,2	- 0,1
37	52.46	EH.M.METALLWAREN, ANSTRICHMITTELN, BAU- U. HEIMWERKERBEDARF	30,03		108,9	109,0	111,9	111,3	+ 2,1	-
38	52.47	EH.M.BUECHERN, ZEITSCHRIFTEN, ZEITUNGEN, SCHREIBWAREN UND BUEROBEDARF	11,85		115,4	115,5	117,5	117,6	+ 1,8	+ 0,1
39	52.48	FACHEINZELHANDEL A.N.G. (IN VERKAUFSRAEUMEN)	61,13		105,5	105,1	105,5	105,5	+ 0,4	-
40	52.6	EINZELHANDEL (NICHT IN VERKAUFSRAEUMEN)	73,62		107,0	107,1	104,6	103,9	- 3,0	- 0,7
41	50.10.3	EINZELHANDEL MIT KRAFTWAGEN	153,12		110,3	110,7	112,1	112,1	+ 1,3	-
42	50.30.3	EH.M.KRAFTWAGENTEILEN UND ZUBEHOER	8,68		110,8	110,7	111,5	111,4	+ 0,6	- 0,1
43	50.40.3	EH.M.KRAFTRAEDERN, TEILEN UND ZUBEHOER	2,69		111,7	111,9	113,0	112,9	+ 0,9	- 0,1
44	50.50	TANKSTELLEN	22,46		117,0	118,4	114,3	113,8	- 3,9	- 0,4

1) ENTHAELT DIE WIRTSCHAFTSGRUPPEN 52.1, 52.2, 52.3, 52.4, 52.6 BZW. WIRTSCHAFTSUNTERKLASSEN 50.10.3, 50.30.3, 50.40.3, 50.50.1, 50.50.2.

DEUTSCHLAND
2 INDEX DER EINZELHANDELSPREISE
2.4 AKTUELLE ERGEBNISSE

1991 = 100

LFD. NR.	INDEX, INDEXGRUPPE	WÄGUNG- ANTEIL AM GESAMT- INDEX IN PROMILLE	VERKET- TUNGS- FAKTOR	1997 DURCH- SCHNITT	1998		VERÄNDERUNG AUG. 1998 GEGENÜBER AUG. JULI 1997 1998 IN PROZENT
					1997 AUG.	1998 JULI AUG.	

GLIEDERUNG NACH DER SYSTEMATIK DER EINKÄUFE UND AUSGABEN DER PRIVATEN HAUSHALTE (AUSGABE 1983)

45	GESAMTINDEX 1)	1000		108,2	108,9	108,9	108,7	+ 0,4	- 0,2
46	GESAMTINDEX OHNE SAISONWAREN 2)	972,90		108,3	108,4	108,9	108,8	+ 0,4	- 0,1
47	SAISONWAREN 2)	27,70		104,7	101,5	110,1	104,4	+ 2,9	- 5,2
48	GESAMTINDEX OHNE HEIZÖL	985,71		108,3	108,4	109,4	109,2	+ 0,7	- 0,2
49	GESAMTINDEX OHNE HEIZÖL UND KRAFTSTOFFE	968,40		108,0	108,1	109,2	109,0	+ 0,8	- 0,2
50	HEIZÖL UND KRAFTSTOFFE	31,60		111,9	113,6	100,8	99,2	-12,7	- 1,6

NACH HAUPTGRUPPEN UND GRUPPEN (VERWENDUNGSZWECK)

51	NAHRUNGSMITTEL, GETRÄNKE, TABAKWAREN	262,95		108,6	108,9	110,4	109,8	+ 0,8	- 0,5
52	BEKLEIDUNG, SCHUHE	155,85		108,3	108,2	108,5	108,5	+ 0,3	-
53	BRENNSTOFFE	18,02		99,2	98,5	83,2	80,7	-18,9	- 3,0
54	MOBEL, HAUSHALTSGERÄTE U.A. WAREN FÜR DIE HAUSHALTSFÜHRUNG	165,40		108,8	109,8	111,1	111,1	+ 1,2	-
55	WAREN FÜR DIE GESUNDHEITS- UND KÖRPERPFLEGE	80,73		104,0	109,9	105,4	106,5	+ 1,5	+ 0,1
56	WAREN FÜR VERKEHR UND NACHRICHTENÜBERMITTLUNG	183,17		111,5	112,0	112,5	112,4	+ 0,4	- 0,1
57	WAREN FÜR BILDUNG, UNTERHALTUNG, FREIZEIT	118,78		104,1	103,7	104,0	103,9	+ 0,2	- 0,1
58	WAREN FÜR DIE PERSÖNLICHE AUSSTATTUNG	19,69		104,8	104,8	105,6	105,6	+ 0,8	-

GLIEDERUNG NACH DEM WARENVERZEICHNIS FÜR DIE BINNENHANDELSSTATISTIK (AUSGABE 1978)
NACH HAUPTBEREICHEN

59	GESAMTINDEX 1)	1000		108,2	108,9	108,9	108,7	+ 0,4	- 0,2
60	NAHRUNGSMITTEL, GETRÄNKE, TABAKWAREN	262,95		108,6	108,9	110,4	109,8	+ 0,8	- 0,5
61	TEXTILIEN, BEKLEIDUNG, PELZWAREN, SCHUHE, LEDER- UND GALANTERIEWAREN	182,17		108,4	108,3	108,8	108,7	+ 0,4	- 0,1
62	ELEKTROTECHNISCHE, FEINMECHANISCHE UND OPTISCHE ERZEUGNISSE (A.N.G.), UHREN, SCHMUCK, SPIELWAREN, MUSIKINSTRUMENTE	75,93		99,7	99,5	99,1	99,1	- 0,4	-
63	MOBEL, ANTIQUITÄTEN 3), HOLZ-, KORB-, KORK- 3), FLECHT- 3) SCHNITZ- 3) UND FORMSTOFFWAREN (A.N.G.)	58,19		112,3	112,4	113,7	113,8	+ 1,2	+ 0,1
64	PAPIER, PAPIERWAREN, SCHREIB- UND ZEICHENART., BUEROOR- GANISATIONSMITTEL 3), -MASCHINEN UND -MOBEL	31,58		111,8	111,8	113,2	113,2	+ 1,3	-
65	EISENWAREN, HAUSRAT, INSTALLATIONSMATERIAL 3), BAUSTOFFE, HOLZ 3)	69,03		107,6	107,7	109,1	108,1	+ 1,3	-
66	FAHRZEUGE, MASCHINEN 3), TECHNISCHER BEDARF 3), ANSTRICHFARBEN, TAPETEN	174,20		110,4	110,7	112,2	112,2	+ 1,4	-
67	WASCH-, PUTZ-, KÖRPERPFLEGEMITTEL, MEDIZINISCHE ERZEUGNISSE 3), ARZNEIMITTEL	88,32		109,6	109,5	104,8	104,9	+ 1,4	+ 0,1
68	ROHSTOFFE 3), BRENNSTOFFE, MINERALÖLERZEUGNISSE, SCHROTT 3), ALTMATERIAL 3)	94,39		112,2	113,8	102,1	100,6	-11,6	- 1,5
69	LEBENDE TIERE, PFLANZEN, PFLANZLICHE UND TIERISCHE ROHSTOFFE FÜR NAHRUNGSMITTEL	13,84		109,1	106,8	108,1	107,7	+ 0,8	- 0,4

1) ENTHÄLT DIE WIRTSCHAFTSGRUPPEN 52.1, 52.2, 52.3, 52.4, 52.6 BZW. WIRTSCHAFTSUNTERKLASSEN 50.10.3, 50.30.3, 50.40.3, 50.50.1, 50.50.2.
2) KARTOFFELN, FRISCHGEMÜSE, FRISCHOBST EINSCHL. SUEDFRÜCHTE, FRISCHFISCH UND BLUMEN.
3) OHNE PREISREPRÄSENTANTEN FÜR DIESE WARENART.

D E U T S C H L A N D
3 PREISINDEX FUER DAS GASTGEMERBE 1)
ERGEBNISSE FUER DAS J A H R 1 9 9 8
1891 = 100

KLASSIFIKATION DER WIRTSCHAFTSZWEIGE	JAN.	FEBR.	MAERZ	APRIL	MAI	JUNI	JULI	AUG.	SEPT.	OKT.	NOV.	DEZ.	JD
55 GASTGEMERBE	117.9	118.0	118.0	118.7	119.0	119.3	119.5	119.6	-	-	-	-	-
55.1 + BEHERBERGUNGS- 55.2 GEMERBE	120.3	120.5	120.3	121.0	121.3	121.8	122.6	122.7	-	-	-	-	-
55.1 HOTELS, GASTHOEFE, PENSIONEN, HOTELS GARNIS.	120.2	120.3	120.3	120.7	121.0	121.4	121.4	121.4	-	-	-	-	-
55.11 HOTELS, GASTHOEFE, PENSIONEN, HOTELS.	119.8	119.9	119.9	120.4	120.6	121.0	121.0	121.0	-	-	-	-	-
55.11.1 DARUNTER: HOTELS	120.2	120.2	120.2	120.7	120.9	121.3	121.3	121.3	-	-	-	-	-
55.11.2 GASTHOEFE	118.1	118.1	118.1	118.7	119.1	119.3	119.3	119.3	-	-	-	-	-
55.2 SONSTIGES BEHERBER- GUNGSGEMERBE.....	121.3	124.1	121.4	124.9	126.5	128.0	139.7	140.5	-	-	-	-	-
55.22.0 DARUNTER: CAMPINGPLAETZE ...	130.2	130.3	130.3	130.6	130.7	130.8	132.2	132.2	-	-	-	-	-
55.23 BEHERBERGUNGSGE- WERBE A.N.G.	118.7	122.6	118.9	123.6	124.4	127.7	143.4	144.5	-	-	-	-	-
55.23.3 DARUNTER: FERIENHAUSER, FERIENWOHNUNGEN .	103.1	110.6	103.4	112.4	112.7	119.1	149.8	151.8	-	-	-	-	-
55.3 + GASTSTAETTEN- 55.4 GEMERBE	116.5	116.6	116.6	117.3	117.7	117.8	117.8	117.9	-	-	-	-	-
55.3 RESTAURANTS, CAFES, EISDIELEN UND IM- BISSHALLEN	115.8	115.9	115.9	116.6	116.9	117.0	117.1	117.1	-	-	-	-	-
55.30.1 DARUNTER: RESTAURANTS MIT HERKOEML.BE- DIENUNG	116.6	116.7	116.7	117.4	117.7	117.9	117.9	118.0	-	-	-	-	-
55.30.3 CAFES	116.0	116.1	116.2	116.8	117.1	117.2	117.3	117.3	-	-	-	-	-
55.4 SONSTIGES GAST- STAETTENGEMERBE ..	118.8	118.9	118.9	119.7	120.2	120.3	120.3	120.4	-	-	-	-	-
55.40.1 DARUNTER: SCHANKHIRT- SCHAFTEN	118.7	118.7	118.8	119.8	120.1	120.2	120.2	120.2	-	-	-	-	-
55.5 KANTINEN UND CATERER	118.0	118.1	118.1	118.8	119.1	119.1	119.1	119.2	-	-	-	-	-

1) BERECHNET AUS DEN INDIZES DES PREISINDEX FUER DIE LEBENSHALTUNG ALLER PRIVATEN HAUSHALTE FUER DEUTSCHLAND.

Teil II

Früheres Bundesgebiet

**Preisindex für die Lebenshaltung aller privaten Haushalte
Früheres Bundesgebiet**

1991 = 100

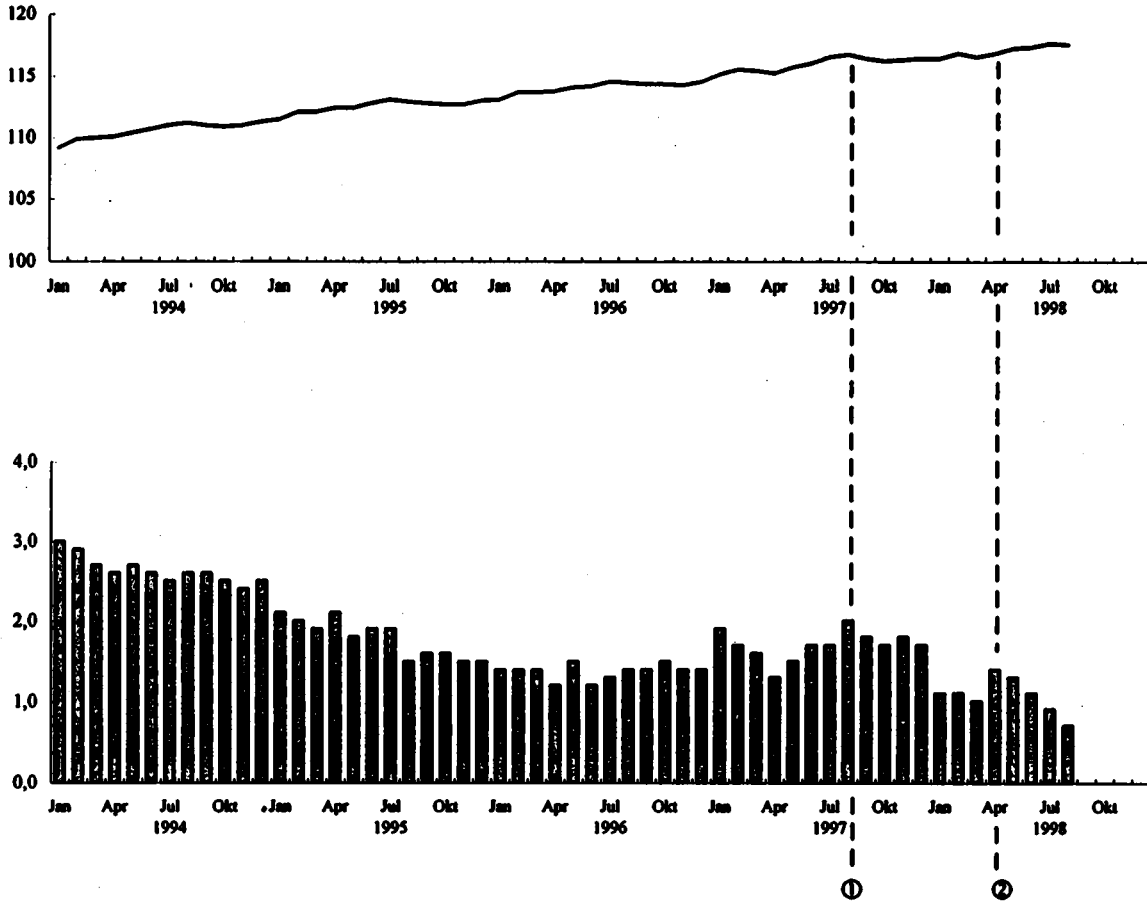

① - Erhöhung der Rezeptgebühren

② - Erhöhung des vollen Mehrwertsteuersatzes von 15% auf 16%

FRUEHERES BUNDESGBIET
 1 PREISINDEX FUER DIE LEBENSHALTUNG
 1.1 ALLE PRIVATEN HAUSHALTE
 1.1.1 GLIEDERUNG NACH HAUPTGRUPPEN
 1991 = 100

J A H R — M O N A T	GE- SAMT- INDEX	HAUPTGRUPPE / GRUPPE									
		NAH- RUNGS- MITTEL, GE- TRAENKE, TABAK- WAREN	BE- KLEI- DUNG, SCHUHE	WOHNUNGSMIETEN, ENERGIE (OHNE KRAFTSTOFFE)			MOEBEL, HAUS- HALTSGE- RAETE UND ANDERE GUETER FUER DIE HAUS- HALTS- FUEHRUNG	GUETER FUER			
				ZU- SAMMEN	WOH- NUNGS- MIETEN	ENERGIE (OHNE KRAFT- STOFFE)		GE- SUND- HEITS- UND KOERPER- PFLEGE	VERKEHR UND NACH- RICHTEN- UEBER- MITTLUNG	BIL- DUNG, UNTER- HALTUNG, FREI- ZEIT	PERSOENL. AUSSTATT., DIENSTL. D. BEHER- BERGUNGSGE- W. SON. GUETER SON. ART
1994 JD	110.6	107.1	107.4	113.5	116.7	102.2	108.2	108.9	111.8	108.4	118.5
1995 JD	112.5	108.6	108.4	117.0	121.3	101.4	109.9	110.6	113.0	108.8	121.7
1996 JD	114.1	109.6	109.3	119.3	124.9	99.6	110.9	112.9	115.1	110.7	122.3
1997 JD	116.1	111.2	108.8	122.4	128.1	101.7	111.6	116.4	116.0	113.2	124.9
1998 JD	-	-	-	-	-	-	-	-	-	-	-
1994 JANUAR	109.2	105.8	108.9	111.7	114.3	102.4	107.5	108.3	111.1	107.9	114.0
FEBRUAR	109.9	106.6	107.0	112.1	114.9	102.3	107.7	108.4	111.4	108.2	118.4
MAERZ	110.0	106.7	107.1	112.6	115.5	102.1	107.9	108.6	111.3	108.2	117.4
APRIL	110.1	107.1	107.2	113.1	116.0	102.4	108.0	108.6	111.5	108.3	114.8
MAI	110.4	107.4	107.3	113.3	116.3	102.5	108.2	108.7	111.8	108.3	116.3
JUNI	110.7	107.6	107.3	113.5	116.6	102.4	108.2	108.9	111.8	108.2	118.7
JULI	111.0	107.6	107.3	113.7	116.9	102.1	108.3	109.0	111.8	108.1	123.8
AUGUST	111.2	107.9	107.4	114.0	117.3	102.2	108.4	109.1	112.6	108.2	123.8
SEPTEMBER	111.0	107.4	107.6	114.2	117.6	102.0	108.5	109.2	112.0	108.5	120.2
OKTOBER	110.9	107.4	107.7	114.5	118.0	102.1	108.5	109.3	111.8	108.8	118.0
NOVEMBER	111.0	107.2	107.9	114.8	118.3	102.0	108.8	109.4	111.9	109.0	117.5
DEZEMBER	111.3	107.3	107.8	115.0	118.7	101.9	108.8	109.5	112.1	108.2	118.5
1995 JANUAR	111.5	108.0	108.0	115.4	119.2	101.9	109.1	109.8	112.3	108.5	117.9
FEBRUAR	112.1	108.6	108.1	115.8	119.7	101.8	109.3	110.1	112.5	108.7	121.4
MAERZ	112.1	108.7	108.1	116.1	120.1	101.4	109.5	110.3	112.6	108.6	120.7
APRIL	112.4	108.9	108.2	116.5	120.7	101.6	109.7	110.4	112.9	108.5	120.6
MAI	112.4	109.2	108.3	116.7	120.9	101.5	109.8	110.5	112.8	109.4	119.0
JUNI	112.8	109.5	108.3	117.0	121.3	101.5	108.9	110.6	113.5	108.4	122.1
JULI	113.1	109.1	108.3	117.0	121.5	101.0	110.0	110.7	112.9	108.4	128.2
AUGUST	112.9	108.4	108.4	117.3	121.8	101.0	110.0	110.8	113.0	108.5	126.9
SEPTEMBER	112.8	108.2	108.6	117.7	122.1	101.5	110.1	110.8	113.3	108.9	123.0
OKTOBER	112.7	108.1	108.7	117.8	122.4	101.1	110.3	111.0	113.1	110.2	120.8
NOVEMBER	112.7	108.1	108.8	118.0	122.7	101.2	110.4	111.1	113.1	110.5	118.8
DEZEMBER	113.0	108.3	108.8	118.4	123.0	101.8	110.5	111.1	113.4	110.6	120.6
1996 JANUAR	113.1	108.9	108.9	117.9	123.4	98.2	110.6	111.6	114.4	110.5	118.9
FEBRUAR	113.7	108.4	109.0	118.3	123.8	98.8	110.7	112.0	114.7	110.7	122.4
MAERZ	113.7	109.7	109.1	118.5	124.0	98.7	110.8	112.3	114.9	110.7	121.1
APRIL	113.8	109.9	109.1	118.7	124.1	99.4	110.9	112.7	115.5	110.6	118.7
MAI	114.1	110.0	109.3	118.8	124.5	99.3	110.9	113.0	115.7	110.5	120.9
JUNI	114.2	110.2	109.2	118.9	124.8	99.0	110.9	113.1	115.1	110.5	122.9
JULI	114.6	110.2	109.1	119.2	125.0	98.6	111.0	113.2	115.1	110.5	127.8
AUGUST	114.5	109.6	109.2	119.3	125.1	98.6	111.0	113.2	115.1	110.5	128.1
SEPTEMBER	114.4	109.1	108.4	120.0	125.4	100.8	111.0	113.3	115.2	110.8	123.9
OKTOBER	114.4	109.0	108.5	120.6	125.7	102.4	111.1	113.3	115.5	110.8	121.9
NOVEMBER	114.3	109.4	108.7	120.6	125.9	101.3	111.2	113.5	115.3	111.0	119.2
DEZEMBER	114.6	109.5	109.7	120.9	126.3	101.7	111.2	113.5	115.2	111.2	122.0
1997 JANUAR	115.2	110.5	109.6	121.7	126.8	103.6	111.2	113.6	115.5	113.2	120.4
FEBRUAR	115.6	110.7	109.6	121.7	127.1	102.3	111.3	114.4	115.7	113.2	126.3
MAERZ	115.5	110.5	109.7	121.6	127.4	100.8	111.4	114.4	115.7	113.2	124.1
APRIL	115.3	110.9	109.7	121.8	127.7	100.7	111.6	114.5	115.6	113.0	119.9
MAI	115.8	111.7	109.8	122.1	128.0	101.0	111.6	114.5	115.6	113.2	123.8
JUNI	116.1	112.0	109.7	122.3	128.3	100.9	111.6	114.5	115.7	113.0	125.2
JULI	116.6	111.8	109.6	122.4	128.4	101.0	111.6	118.3	115.9	113.0	131.2
AUGUST	116.8	111.9	109.7	122.7	128.5	101.9	111.7	118.4	115.8	112.9	131.5
SEPTEMBER	116.5	111.2	109.8	122.7	128.6	101.4	111.7	118.4	115.7	113.1	126.7
OKTOBER	116.3	111.1	110.0	123.0	128.7	102.4	111.7	118.5	115.5	113.2	123.7
NOVEMBER	116.4	111.4	110.1	123.2	129.0	102.2	111.8	118.5	115.3	113.4	122.5
DEZEMBER	116.5	111.7	110.0	123.2	129.1	101.8	111.9	118.8	115.0	113.6	124.4
1998 JANUAR	116.5	112.3	109.9	123.2	129.5	100.7	112.0	118.8	115.7	113.9	122.9
FEBRUAR	116.9	112.3	110.0	123.4	129.7	100.5	112.0	119.0	115.7	114.1	126.8
MAERZ	116.6	112.1	110.0	123.4	130.0	99.7	112.1	119.0	115.2	113.9	125.4
APRIL	116.9	112.6	110.2	123.7	130.1	100.7	112.4	119.4	115.8	113.8	123.1
MAI	117.3	113.8	110.3	123.7	130.2	100.4	112.6	118.5	116.0	114.0	124.2
JUNI	117.4	113.8	110.3	123.7	130.3	99.7	112.6	119.6	116.2	113.8	126.7
JULI	117.7	119.2	110.2	123.7	130.5	99.5	112.7	119.6	116.7	113.8	131.2
AUGUST	117.6	112.7	110.1	123.7	130.6	99.0	112.8	119.7	116.5	113.8	131.8
SEPTEMBER	-	-	-	-	-	-	-	-	-	-	-
OKTOBER	-	-	-	-	-	-	-	-	-	-	-
NOVEMBER	-	-	-	-	-	-	-	-	-	-	-
DEZEMBER	-	-	-	-	-	-	-	-	-	-	-

FRUEHERES BUNDESGBIET
 1 PREISINDEX FUER DIE LEBENSHALTUNG
 1.1 ALLE PRIVATEN HAUSHALTE
 1.1.1 GLIEDERUNG NACH HAUPTGRUPPEN
 RELATIVE VERÄNDERUNGEN GEGENUEBER DEN ENTSPRECHENDEN VORJAHRESERGEBNISSEN IN PROZENT

J A H R --- M O N A T	GE- S A M T- I N D E X	H A U P T G R U P P E / G R U P P E									
		N A H- R U N G S- M I T T E L, G E- T R A E N K E, T A B A K- W A R E N	B E- K L E I- D U N G, S C H U H E	W O H N U N G S M I E T E N, E N E R G I E (O H N E K R A F T S T O F F E)			M O E B E L, H A U S- H A L T S G E- R A E T E U N D A N D E R E G U E T E R F U E R D I E H A U S- H A L T S- F U E H R U N G	G U E T E R F U E R			
				Z U- S A M M E N	W O H- N U N G S- M I E T E N	E N E R G I E (O H N E K R A F T- S T O F F E)		G E- S U N D- H E I T S- U N D K O E R P E R- P F L E G E	V E R K E H R U N D N A C H- R I C H T E N- L I E B E R- M I T T L U N G	B I L- D U N G, U N T E R- H A L T U N G, F R E I- Z E I T	P E R S O E N L . A U S S T A T T ., D I E N S T L ., D . B E H E R- B E R G U N G S- G E M . S O W . G U E T E R S O N . A R T
1994	2.7	1.6	1.4	3.7	4.6	0.2	1.9	2.5	3.0	1.8	4.0
1996	1.7	1.4	0.9	3.1	3.9	-0.8	1.6	1.6	1.1	1.3	2.7
1996	1.4	0.9	0.8	2.0	2.9	-1.8	0.9	2.1	1.9	0.8	0.5
1997	1.8	1.5	0.5	2.6	2.6	2.1	0.6	3.1	0.8	2.3	2.1
1998	-	-	-	-	-	-	-	-	-	-	-
1994	3.0	1.2	2.1	3.9	4.9	0.5	2.6	3.7	4.2	2.1	4.8
FEBRUAR	2.9	1.3	1.9	3.9	4.8	0.5	2.3	2.7	3.7	2.2	5.2
MAERZ	2.7	1.3	1.6	3.8	4.8	-0.2	2.3	2.6	3.1	2.0	4.7
APRIL	2.6	1.4	1.6	4.0	4.8	0.2	2.1	2.5	2.7	2.1	3.1
MAI	2.7	1.4	1.3	3.8	4.7	0.4	1.9	2.5	2.9	1.9	4.6
JUNI	2.6	1.5	1.3	3.8	4.6	0.8	1.8	2.4	2.7	1.8	3.8
JULI	2.5	1.6	1.2	3.6	4.5	0.2	1.8	2.5	2.5	1.7	3.9
AUGUST	2.6	1.8	1.2	3.6	4.5	0.4	1.8	2.4	3.1	1.7	3.2
SEPTEMBER	2.6	2.1	1.1	3.4	4.3	0.4	1.8	2.4	2.9	1.5	3.9
OKTOBER	2.5	2.1	1.0	3.3	4.2	-0.2	1.6	2.3	2.6	1.5	4.2
NOVEMBER	2.4	1.7	1.0	3.3	4.2	-0.2	1.8	2.3	2.6	1.5	3.7
DEZEMBER	2.5	1.5	1.0	3.4	4.3	-0.3	1.7	2.2	3.0	1.5	3.7
1995	2.1	2.1	1.0	3.3	4.3	-0.5	1.5	1.4	1.1	1.5	3.4
FEBRUAR	2.0	2.0	1.0	3.3	4.2	-0.5	1.5	1.6	1.0	1.4	2.5
MAERZ	1.9	1.9	0.9	3.1	4.0	-0.7	1.5	1.6	1.1	1.3	2.8
APRIL	2.1	1.7	0.9	3.0	4.1	-0.8	1.6	1.7	1.3	1.1	5.2
MAI	1.8	1.7	0.9	3.0	4.0	-1.0	1.5	1.7	1.0	1.0	2.3
JUNI	1.9	1.8	0.9	3.1	4.0	-0.9	1.6	1.6	1.4	1.1	2.9
JULI	1.9	1.5	0.9	2.9	3.8	-1.1	1.6	1.6	0.9	1.2	3.6
AUGUST	1.5	1.0	0.9	2.9	3.8	-1.2	1.5	1.4	0.4	1.2	2.5
SEPTEMBER	1.6	0.7	0.9	3.1	3.8	-0.5	1.5	1.6	1.2	1.3	2.3
OKTOBER	1.6	0.7	0.9	2.9	3.7	-1.0	1.7	1.6	1.2	1.3	2.4
NOVEMBER	1.5	0.8	0.8	2.8	3.7	-0.8	1.5	1.6	1.1	1.4	1.1
DEZEMBER	1.5	0.9	0.8	3.0	3.6	-0.1	1.6	1.5	1.2	1.3	0.9
1996	1.4	0.8	0.8	2.2	3.5	-3.6	1.4	1.6	1.9	0.9	0.8
FEBRUAR	1.4	0.7	0.8	2.2	3.4	-2.9	1.3	1.7	2.0	0.9	0.8
MAERZ	1.4	0.9	0.9	2.1	3.2	-2.7	1.2	1.8	2.1	1.0	0.3
APRIL	1.2	0.9	0.8	1.9	2.8	-2.2	1.1	2.1	2.3	1.0	-1.6
MAI	1.5	0.7	0.9	1.8	3.0	-3.2	1.0	2.3	2.5	1.0	1.6
JUNI	1.2	0.6	0.8	1.6	2.9	-3.4	0.9	2.3	1.4	1.0	0.7
JULI	1.3	1.0	0.7	1.9	2.9	-2.4	0.9	2.3	1.9	1.0	-0.3
AUGUST	1.4	1.1	0.7	1.7	2.7	-2.4	0.9	2.4	1.9	0.9	0.9
SEPTEMBER	1.4	0.8	0.7	2.0	2.7	-0.7	0.8	2.2	1.7	0.8	0.7
OKTOBER	1.5	0.9	0.7	2.4	2.7	1.3	0.7	2.1	2.1	0.6	0.8
NOVEMBER	1.4	1.2	0.8	2.2	2.6	0.1	0.7	2.2	1.9	0.5	0.3
DEZEMBER	1.4	1.1	0.8	2.1	2.7	-0.1	0.6	2.2	1.6	0.5	1.2
1997	1.9	1.5	0.6	3.2	2.8	5.5	0.5	1.8	1.0	2.4	1.3
FEBRUAR	1.7	1.2	0.6	2.9	2.7	3.5	0.5	2.1	0.9	2.3	2.4
MAERZ	1.6	0.7	0.5	2.6	2.7	2.1	0.5	1.9	0.7	2.3	2.5
APRIL	1.3	0.9	0.5	2.6	2.8	1.3	0.6	1.6	0.1	2.2	1.0
MAI	1.5	1.5	0.5	2.8	2.8	2.7	0.6	1.3	-0.1	2.4	2.2
JUNI	1.7	1.6	0.5	2.8	2.8	3.0	0.6	1.2	0.5	2.3	1.6
JULI	1.7	1.5	0.5	2.7	2.7	2.4	0.5	4.5	0.7	2.3	2.7
AUGUST	2.0	1.6	0.5	2.8	2.7	3.3	0.6	4.6	1.5	2.2	2.7
SEPTEMBER	1.8	1.9	0.4	2.3	2.6	0.6	0.6	4.5	1.3	2.1	2.3
OKTOBER	1.7	1.9	0.5	2.0	2.4	-	0.5	4.6	0.9	2.1	1.5
NOVEMBER	1.8	1.8	0.4	2.2	2.5	0.9	0.6	4.4	0.9	2.2	2.8
DEZEMBER	1.7	2.0	0.3	1.9	2.2	0.1	0.6	4.7	0.7	2.2	2.0
1998	1.1	1.6	0.3	1.2	2.1	-2.8	0.7	4.6	0.2	0.6	2.1
FEBRUAR	1.1	1.4	0.4	1.4	2.0	-1.8	0.6	4.0	-	0.8	1.2
MAERZ	1.0	1.4	0.3	1.5	2.0	-1.1	0.6	4.0	-0.4	0.6	1.0
APRIL	1.4	1.5	0.5	1.6	1.9	-	0.7	4.3	0.3	0.8	2.7
MAI	1.3	1.9	0.5	1.3	1.7	-0.6	0.9	4.4	0.3	0.7	0.5
JUNI	1.1	1.6	0.5	1.1	1.6	-1.2	0.9	4.5	0.4	0.7	0.4
JULI	0.9	1.3	0.5	1.1	1.6	-1.5	1.0	1.1	0.7	0.7	-
AUGUST	0.7	1.3	0.4	0.8	1.6	-2.8	1.0	1.1	-0.3	0.8	0.2
SEPTEMBER	-	-	-	-	-	-	-	-	-	-	-
OKTOBER	-	-	-	-	-	-	-	-	-	-	-
NOVEMBER	-	-	-	-	-	-	-	-	-	-	-
DEZEMBER	-	-	-	-	-	-	-	-	-	-	-

FRUEHERES BUNDESGBIET
1 PREISINDEX FUER DIE LEBENSHALTUNG
1.1 ALLE PRIVATEN HAUSHALTE

1.1.2 GLIEDERUNG NACH WAREN, LEISTUNGEN UND WOHNUNGSNUTZUNG

1991 = 100

J A H R — M O N A T	GESAMT- INDEX	GESAMT- INDEX OHNE SAISON- WAREN 1)	GESAMT- INDEX OHNE HEIZOEL UND KRAFT- STOFFE	VERBRAUCHS- UND GEBRAUCHSGUETER						DIENST- LEI- STUNGEN UND REPARA- TUREN	WOHNUNGS- UND GARAGEN- NUTZUNG	
				ZU- SAM- MEN	DAR. NAHRUNGSMITTEL		ANDERE VERBRAUCHS- UND GEBRAUCHSGUETER		ZUSAM- MEN			DAR. OHNE NAHRUNGS- MITTEL 2)
					ZU- SAM- MEN	SAISON- WAREN	SONSTIGE NAHRUNGS- MITTEL	ZUSAM- MEN				
1994 JO	110.8	110.8	110.8	106.9	104.6	94.2	106.0	107.6	107.2	114.6	116.6	
1995 JO	112.6	112.8	112.7	107.7	105.5	97.8	106.6	108.4	108.4	117.9	121.0	
1996 JO	114.1	114.4	114.1	108.4	106.7	99.3	107.7	109.0	109.0	119.3	124.5	
1997 JO	116.1	116.4	116.0	109.6	108.0	100.9	109.0	110.2	110.3	121.9	127.7	
1998 JO	-	-	-	-	-	-	-	-	-	-	-	
1994 JANUAR	109.2	109.6	109.2	106.2	103.4	86.6	105.8	107.1	106.6	112.4	114.1	
FEBRUAR	109.9	110.2	109.9	106.8	104.1	91.9	105.9	107.9	106.8	114.0	114.7	
MAERZ	110.0	110.3	110.1	106.6	104.2	82.2	106.0	107.3	106.9	113.9	115.3	
APRIL	110.1	110.3	110.1	106.8	104.9	97.4	106.0	107.4	107.0	113.1	115.8	
MAI	110.4	110.6	110.4	107.0	105.3	101.1	105.9	107.5	107.0	113.8	116.1	
JUNI	110.7	110.8	110.7	107.1	106.7	103.6	106.0	107.6	107.0	114.6	116.4	
JULI	111.0	111.2	111.1	107.0	106.4	101.5	106.0	107.4	107.0	116.3	116.7	
AUGUST	111.2	111.5	111.2	107.1	104.6	96.0	106.0	107.8	107.1	116.5	117.1	
SEPTEMBER	111.0	111.3	111.0	106.9	104.4	92.7	106.1	107.7	107.4	115.5	117.4	
OKTOBER	110.9	111.3	111.0	107.0	104.3	91.2	106.1	107.8	107.6	114.9	117.7	
NOVEMBER	111.0	111.4	111.1	107.0	103.9	87.8	106.2	107.9	107.8	114.8	118.1	
DEZEMBER	111.3	111.6	111.4	107.1	104.1	89.2	106.2	108.0	107.8	115.5	118.4	
1995 JANUAR	111.5	111.8	111.7	107.4	105.1	97.2	106.3	108.1	108.0	115.4	118.9	
FEBRUAR	112.1	112.2	112.2	107.7	105.8	102.6	106.3	108.3	108.2	116.6	119.5	
MAERZ	112.1	112.3	112.3	107.6	105.7	101.3	106.4	108.2	108.3	116.6	119.9	
APRIL	112.4	112.6	112.6	107.8	106.0	102.8	106.4	108.4	108.3	116.7	120.4	
MAI	112.4	112.6	112.6	108.0	106.6	106.5	106.5	108.4	108.4	116.3	120.6	
JUNI	112.8	112.9	112.9	108.2	106.9	109.2	106.6	108.6	108.4	117.4	121.0	
JULI	113.1	113.3	113.4	107.8	106.2	103.2	106.6	108.2	108.4	118.3	121.2	
AUGUST	112.9	113.3	113.2	107.6	106.0	93.8	106.6	108.3	108.4	118.0	121.5	
SEPTEMBER	112.8	113.3	113.0	107.6	104.7	90.8	106.7	108.6	108.6	118.1	121.8	
OKTOBER	112.7	113.2	112.9	107.5	104.5	89.5	106.9	108.4	108.6	117.6	122.1	
NOVEMBER	112.7	113.1	112.9	107.6	104.6	88.4	107.0	108.5	108.7	117.0	122.4	
DEZEMBER	113.0	113.4	113.2	107.8	104.9	89.8	107.1	108.7	108.8	117.6	122.7	
1996 JANUAR	113.1	113.4	113.2	107.8	105.8	96.7	107.2	108.4	108.7	117.6	123.0	
FEBRUAR	113.7	113.9	113.7	108.2	106.6	101.7	107.3	108.7	108.9	118.9	123.4	
MAERZ	113.7	113.9	113.8	108.4	107.1	105.1	107.4	108.8	108.8	118.6	123.6	
APRIL	113.8	114.0	113.8	108.7	107.5	106.3	107.4	109.0	108.9	118.1	123.8	
MAI	114.1	114.2	114.0	108.6	107.6	106.4	107.4	108.9	108.9	118.9	124.2	
JUNI	114.2	114.3	114.2	108.5	107.9	106.8	107.6	108.7	108.9	119.6	124.4	
JULI	114.6	114.7	114.6	108.5	107.7	107.0	107.8	108.7	108.8	121.1	124.6	
AUGUST	114.5	114.8	114.5	108.2	106.7	98.0	107.9	108.7	108.9	121.2	124.7	
SEPTEMBER	114.4	114.8	114.2	108.3	105.9	91.3	108.0	109.1	108.9	120.1	125.0	
OKTOBER	114.4	114.9	114.1	108.5	105.6	88.1	108.1	109.4	109.0	118.6	125.3	
NOVEMBER	114.3	114.8	114.1	108.6	105.6	87.5	108.2	109.5	109.4	118.8	125.6	
DEZEMBER	114.6	115.1	114.4	108.7	106.8	89.2	108.2	109.6	109.6	118.6	125.9	
1997 JANUAR	115.2	115.4	114.9	109.3	107.6	101.6	108.3	109.9	109.5	120.0	126.4	
FEBRUAR	115.6	115.8	115.4	109.3	107.6	102.8	108.3	109.9	109.7	121.5	126.7	
MAERZ	115.5	115.8	115.4	109.1	107.3	99.3	108.4	109.7	109.7	121.3	127.0	
APRIL	115.9	115.6	115.3	109.2	107.9	104.6	108.4	109.6	109.8	120.3	127.3	
MAI	115.8	116.0	115.8	109.6	108.9	106.5	108.8	109.7	109.8	121.3	127.6	
JUNI	116.1	116.2	116.1	109.6	108.3	110.1	109.2	109.7	109.9	122.0	127.8	
JULI	116.6	116.9	116.7	109.8	108.7	104.9	109.3	110.2	110.6	123.9	128.0	
AUGUST	116.8	117.2	116.7	110.0	107.8	97.2	109.4	110.6	110.7	124.0	128.1	
SEPTEMBER	116.5	116.9	116.4	109.9	107.5	94.2	109.5	110.6	110.8	122.7	128.2	
OKTOBER	116.3	116.8	116.2	109.9	107.4	92.6	109.5	110.7	110.8	121.9	128.3	
NOVEMBER	116.4	116.8	116.3	110.0	107.8	94.8	109.6	110.6	110.8	121.7	128.6	
DEZEMBER	116.5	116.9	116.6	110.0	108.2	98.6	109.6	110.6	110.9	122.2	128.7	
1998 JANUAR	116.6	116.8	116.7	110.0	109.2	106.0	109.7	110.2	111.0	122.1	129.0	
FEBRUAR	116.9	117.1	117.0	110.0	109.2	105.3	109.8	110.2	111.0	123.3	129.3	
MAERZ	116.8	116.9	116.9	109.7	108.8	102.6	109.8	110.0	111.0	122.7	129.6	
APRIL	116.9	117.1	117.1	110.2	109.5	107.4	109.8	110.4	111.2	122.4	129.7	
MAI	117.3	117.4	117.5	110.7	110.4	114.4	109.8	110.7	111.7	122.9	129.8	
JUNI	117.4	117.6	117.7	110.6	110.3	113.7	109.8	110.7	111.7	123.6	129.9	
JULI	117.7	117.9	118.0	110.4	109.4	107.4	109.7	110.8	111.7	125.1	130.0	
AUGUST	117.6	118.0	117.9	110.1	108.4	99.8	109.7	110.6	111.7	126.3	130.2	
SEPTEMBER	-	-	-	-	-	-	-	-	-	-	-	
OKTOBER	-	-	-	-	-	-	-	-	-	-	-	
NOVEMBER	-	-	-	-	-	-	-	-	-	-	-	
DEZEMBER	-	-	-	-	-	-	-	-	-	-	-	

1) KARTOFFELN, FRISCHGEMUESE, FRISCHOBST EINSCHL. SUEDFRUECHTE, FRISCHFISCH UND BLUMEN. - 2) UND OHNE DIE NORMALERWEISE NICHT IN DER WOHNUNG GELAGERTEN GUETER.

FRUEHERES BUNDESGBEIT
1 PREISINDEX FUER DIE LEBENSHALTUNG

1.1 ALLE PRIVATEN HAUSHALTE

1.1.2 GLIEDERUNG NACH WAREN, LEISTUNGEN UND WOHNUNGSNUTZUNG

RELATIVE VERAEANDERUNGEN GEGENUEBER DEN ENTSPRECHENDEN VORJAHRESERGEBNISSEN IN PROZENT

J A H R ----- M O N A T	GESAMT- INDEX	GESAMT- INDEX OHNE SAISON- WAREN 1)	GESAMT- INDEX OHNE HEIZOEL UND KRAFT- STOFFE	VERBRAUCHS- UND GEBRAUCHSGUETER						DIENST- LEI- STUNGEN UND REPARA- TUREN	WOHNUNGS- UND GARAGEN- NUTZUNG
				ZU- SAM- MEN	DARUNTER : NAHRUNGSMITTEL		ANDERE VERBRAUCHS- UND GEBRAUCHSGUETER				
					ZU- SAM- MEN	SAISON- WAREN	SONSTIGE NAHRUNGS- MITTEL	ZUSAM- MEN	DAR. OHNE NAHRUNGS- MITTEL 2)		
1994 JD	2.7	2.5	2.4	1.7	1.4	6.6	0.7	1.8	1.6	3.2	4.5
1995 JD	1.7	1.8	1.9	0.7	1.0	3.8	0.6	0.7	1.1	2.4	3.9
1996 JD	1.4	1.4	1.2	0.6	1.1	1.5	1.0	0.6	0.6	1.7	2.9
1997 JD	1.8	1.7	1.7	1.1	1.2	1.8	1.2	1.1	1.2	2.2	2.8
1998 JD	-	-	-	-	-	-	-	-	-	-	-
1994 JANUAR	3.0	3.1	2.8	2.0	0.9	0.8	0.9	2.4	1.9	3.9	4.8
FEBRUAR	2.9	3.0	2.8	1.8	1.0	1.0	1.0	2.0	1.8	4.0	4.8
MAERZ	2.7	2.7	2.7	1.5	1.0	1.7	1.0	1.6	1.6	3.7	4.7
APRIL	2.6	2.5	2.4	1.4	1.2	4.2	0.8	1.6	1.6	3.0	4.8
MAI	2.7	2.5	2.5	1.5	1.3	6.5	0.7	1.6	1.4	3.5	4.7
JUNI	2.6	2.5	2.4	1.6	1.6	8.6	0.8	1.6	1.4	3.1	4.6
JULI	2.5	2.3	2.3	1.5	1.8	10.9	0.7	1.4	1.3	3.0	4.5
AUGUST	2.6	2.6	2.9	1.8	1.7	10.7	0.7	1.8	1.3	2.8	4.5
SEPTEMBER	2.6	2.4	2.3	1.8	2.0	13.0	0.7	1.8	1.5	2.9	4.3
OKTOBER	2.5	2.4	2.3	1.7	1.8	11.9	0.6	1.6	1.5	3.0	4.2
NOVEMBER	2.4	2.3	2.2	1.5	1.2	5.8	0.6	1.6	1.6	2.8	4.2
DEZEMBER	2.5	2.4	2.2	1.8	0.9	4.0	0.5	1.9	1.6	2.8	4.2
1995 JANUAR	2.1	2.0	2.3	1.1	1.6	12.2	0.5	0.9	1.4	2.7	4.2
FEBRUAR	2.0	1.8	2.1	1.0	1.6	11.6	0.4	0.9	1.3	2.9	4.2
MAERZ	1.9	1.8	2.0	0.9	1.4	9.9	0.4	0.8	1.3	2.5	4.0
APRIL	2.1	2.0	2.2	0.9	1.0	5.5	0.4	0.9	1.2	3.2	4.0
MAI	1.8	1.8	1.9	0.8	1.1	5.3	0.6	0.8	1.3	2.2	3.9
JUNI	1.9	1.8	2.0	1.0	1.1	5.2	0.5	0.9	1.3	2.4	4.0
JULI	1.9	1.9	2.1	0.7	0.8	1.7	0.6	0.7	1.3	2.6	3.9
AUGUST	1.5	1.6	1.8	0.4	0.4	-1.3	0.6	0.5	1.2	2.1	3.8
SEPTEMBER	1.8	1.8	1.8	0.7	0.9	-2.0	0.6	0.7	1.0	2.3	3.7
OKTOBER	1.8	1.7	1.7	0.5	0.2	-3.0	0.6	0.6	0.8	2.3	3.7
NOVEMBER	1.5	1.5	1.6	0.6	0.7	0.7	0.9	0.6	0.8	1.9	3.6
DEZEMBER	1.5	1.6	1.6	0.7	0.8	0.7	0.8	0.6	0.8	1.8	3.6
1996 JANUAR	1.4	1.4	1.3	0.4	0.7	-0.5	0.8	0.3	0.6	1.9	3.4
FEBRUAR	1.4	1.5	1.3	0.5	0.8	-0.9	0.9	0.4	0.6	2.0	3.3
MAERZ	1.4	1.4	1.3	0.7	1.3	3.8	0.9	0.6	0.6	1.7	3.1
APRIL	1.2	1.3	1.2	0.8	1.4	5.4	0.9	0.6	0.6	1.2	2.8
MAI	1.5	1.5	1.3	0.8	1.0	1.8	0.8	0.5	0.5	2.2	3.0
JUNI	1.2	1.2	1.2	0.3	0.9	0.5	1.0	0.2	0.5	1.8	2.8
JULI	1.3	1.2	1.1	0.6	1.4	3.7	1.1	0.5	0.5	1.5	2.8
AUGUST	1.4	1.3	1.1	0.7	1.6	4.5	1.2	0.4	0.5	1.9	2.6
SEPTEMBER	1.4	1.3	1.1	0.7	1.1	0.6	1.2	0.6	0.4	1.7	2.6
OKTOBER	1.5	1.5	1.1	0.9	1.1	-0.5	1.1	0.9	0.4	1.6	2.6
NOVEMBER	1.4	1.5	1.1	0.9	1.0	-1.0	1.1	0.9	0.6	1.5	2.6
DEZEMBER	1.4	1.5	1.1	0.8	0.9	-0.7	1.0	0.8	0.6	1.6	2.6
1997 JANUAR	1.9	1.8	1.5	1.4	1.6	5.1	1.0	1.4	0.7	2.0	2.8
FEBRUAR	1.7	1.7	1.5	1.0	0.9	1.1	0.9	1.1	0.7	2.2	2.7
MAERZ	1.6	1.7	1.4	0.8	0.2	-5.5	0.9	0.8	0.7	2.3	2.8
APRIL	1.3	1.4	1.3	0.5	0.4	-3.5	0.9	0.6	0.8	1.9	2.8
MAI	1.5	1.6	1.6	0.8	1.2	1.0	1.3	0.7	0.9	2.0	2.7
JUNI	1.7	1.7	1.7	1.0	1.3	0.3	1.5	0.9	0.9	2.1	2.8
JULI	1.7	1.9	1.8	1.2	0.9	-2.0	1.4	1.4	1.6	2.9	2.7
AUGUST	2.0	2.1	1.9	1.7	1.0	-0.8	1.4	1.7	1.7	2.9	2.7
SEPTEMBER	1.8	1.8	1.9	1.5	1.5	3.2	1.4	1.4	1.7	2.2	2.6
OKTOBER	1.7	1.7	1.8	1.3	1.7	5.3	1.3	1.2	1.7	2.0	2.4
NOVEMBER	1.8	1.7	1.9	1.9	2.1	8.3	1.9	1.0	1.4	2.4	2.4
DEZEMBER	1.7	1.6	1.8	1.2	2.3	10.5	1.3	0.9	1.3	2.3	2.2
1998 JANUAR	1.1	1.2	1.6	0.6	1.6	4.3	1.3	0.3	1.4	1.8	2.1
FEBRUAR	1.1	1.1	1.4	0.6	1.5	2.4	1.4	0.3	1.2	1.5	2.1
MAERZ	1.0	0.9	1.3	0.5	1.4	3.3	1.3	0.3	1.2	1.2	2.0
APRIL	1.4	1.3	1.6	0.9	1.5	2.8	1.3	0.7	1.3	1.7	1.9
MAI	1.3	1.2	1.5	1.1	1.4	4.5	0.8	0.8	1.6	1.9	1.7
JUNI	1.1	1.1	1.4	0.9	0.9	3.3	0.5	0.9	1.6	1.2	1.6
JULI	0.9	0.9	1.1	0.5	0.6	2.4	0.4	0.5	1.0	1.0	1.6
AUGUST	0.7	0.7	1.0	0.1	0.6	2.7	0.3	-	0.9	1.0	1.6
SEPTEMBER	-	-	-	-	-	-	-	-	-	-	-
OKTOBER	-	-	-	-	-	-	-	-	-	-	-
NOVEMBER	-	-	-	-	-	-	-	-	-	-	-
DEZEMBER	-	-	-	-	-	-	-	-	-	-	-

1) KARTOFFELN, FRISCHGEMUESE, FRISCHOBST EINSCHL. SUEDFRUECHTE, FRISCHFISCH UND BLUMEN. - 2) UND OHNE DIE NORMALERWEISE NICHT IN DER WOHNUNG GELAGERTEN GUETER.

FRUEHERES BUNDESGBIET
 1 PREISINDEX FUER DIE LEBENSHALTUNG
 1.1 ALLE PRIVATEN HAUSHALTE
 1.1.3 WOHNUNGSMIETEN
 1991 = 100

J A H R	M O N A T	WOHNUNGSMIETE				
		INSGESAMT	DAVON			
			ALTBAUWOHNUNGEN VOR DEM 20.06.1948 ERBAUT	ZUSAMMEN	NEUBAUWOHNUNGEN AB DEM 20.06.1948 ERBAUT	
					SOZIALER WOHNUNGSBAU	FREIFINANZIERTER WOHNUNGSBAU
1994	JD	118.7	118.9	116.5	117.5	116.3
1995	JD	121.3	124.7	121.0	121.7	120.9
1996	JD	124.8	130.0	124.4	125.4	124.2
1997	JD	128.1	136.4	127.5	129.5	127.1
1998	JD	-	-	-	-	-
1994	JANUAR	114.9	115.8	114.1	115.4	113.9
	FEBRUAR	114.9	116.3	114.7	115.9	114.5
	MAERZ	115.5	117.0	115.4	116.4	115.2
	APRIL	116.0	117.7	115.9	116.7	115.7
	MAI	116.3	118.0	116.2	117.0	116.0
	JUNI	116.6	118.5	116.5	117.3	116.3
	JULI	118.9	119.1	116.8	117.5	116.6
	AUGUST	117.9	119.7	117.1	118.0	116.9
	SEPTEMBER	117.6	120.3	117.4	118.4	117.2
	OKTOBER	118.0	120.9	117.7	118.5	117.6
	NOVEMBER	118.3	121.3	118.1	118.1	117.9
	DEZEMBER	118.7	121.8	118.4	118.8	118.2
1995	JANUAR	119.2	122.3	118.9	119.9	118.7
	FEBRUAR	119.7	122.9	119.5	120.3	119.3
	MAERZ	120.1	123.3	119.9	120.8	119.7
	APRIL	120.7	123.6	120.4	121.0	120.3
	MAI	120.9	124.1	120.6	121.3	120.5
	JUNI	121.3	124.6	121.0	121.6	120.9
	JULI	121.5	124.9	121.2	121.9	121.1
	AUGUST	121.8	125.4	121.5	122.2	121.4
	SEPTEMBER	122.1	125.8	121.8	122.5	121.7
	OKTOBER	122.4	126.0	122.1	122.8	122.0
	NOVEMBER	122.7	126.3	122.4	123.0	122.3
	DEZEMBER	123.0	126.7	122.7	123.3	122.6
1996	JANUAR	123.4	127.5	123.0	123.6	122.9
	FEBRUAR	123.8	128.1	123.4	123.9	123.3
	MAERZ	124.0	128.5	123.6	124.1	123.5
	APRIL	124.1	128.7	123.7	124.3	123.6
	MAI	124.5	128.9	124.1	124.7	124.0
	JUNI	124.8	128.9	124.3	124.9	124.2
	JULI	125.0	130.3	124.5	125.3	124.4
	AUGUST	125.1	130.4	124.6	125.6	124.4
	SEPTEMBER	125.4	130.9	124.9	125.6	124.6
	OKTOBER	125.7	131.6	125.1	125.9	124.8
	NOVEMBER	125.9	132.3	125.4	127.5	125.0
	DEZEMBER	126.3	132.8	125.7	127.8	125.3
1997	JANUAR	126.8	133.6	126.2	128.2	125.8
	FEBRUAR	127.1	134.3	126.5	128.6	126.1
	MAERZ	127.4	134.7	126.8	128.8	126.4
	APRIL	127.7	134.9	127.1	129.0	126.7
	MAI	128.0	135.2	127.4	129.2	127.0
	JUNI	128.3	135.4	127.7	129.5	127.3
	JULI	128.4	136.6	127.8	129.6	127.4
	AUGUST	128.5	136.9	127.9	129.8	127.5
	SEPTEMBER	128.6	136.1	128.0	130.0	127.6
	OKTOBER	128.7	136.2	128.1	130.1	127.7
	NOVEMBER	129.0	136.4	128.4	130.4	128.0
	DEZEMBER	129.1	136.4	128.5	130.5	128.1
1998	JANUAR	129.5	137.2	128.8	130.8	128.4
	FEBRUAR	129.7	137.4	129.1	131.0	128.7
	MAERZ	130.0	137.6	129.3	131.1	129.0
	APRIL	130.1	137.7	129.4	131.2	129.1
	MAI	130.2	138.1	129.5	131.4	129.2
	JUNI	130.3	138.4	129.7	131.6	129.3
	JULI	130.5	138.7	129.8	131.7	129.4
	AUGUST	130.6	139.1	129.9	131.8	129.5
	SEPTEMBER	-	-	-	-	-
	OKTOBER	-	-	-	-	-
	NOVEMBER	-	-	-	-	-
	DEZEMBER	-	-	-	-	-

FRUEHERES BUNDESBEZIEH

1 PREISINDEX FÜR DIE LEBENSHALTUNG

1.1 ALLE PRIVATEN HAUSHALTE

1.1.3 WOHNUNGSMIETEN

RELATIVE VERÄNDERUNGEN GEGENÜBER DEN ENTSPRECHENDEN VORJAHRESERGEBNISSEN IN PROZENT

J A H R — M O N A T	INSGESAMT	WOHNUNGSMIETE			
		ALTBAUWOHNUNGEN VOR DEM 20.06.1948 ERBAUT	DAVON		
			ZUSAMMEN	NEUBAUWOHNUNGEN AB DEM 20.06.1948 ERBAUT	
				SOZIALER WOHNUNGSBAU	FREIFINANZERTER WOHNUNGSBAU
1994 JD	4.6	5.8	4.5	4.3	4.5
1995 JD	3.9	4.9	3.9	3.8	4.0
1996 JD	2.9	4.3	2.8	3.0	2.7
1997 JD	2.6	4.2	2.5	3.3	2.3
1998 JD	-	-	-	-	-
1994 JANUAR	4.9	5.7	4.7	4.9	4.7
FEBRUAR	4.8	5.6	4.7	4.8	4.8
MAERZ	4.8	5.4	4.8	4.5	4.8
APRIL	4.8	5.8	4.8	4.5	4.9
MAI	4.7	5.6	4.7	4.3	4.7
JUNI	4.6	5.8	4.6	4.3	4.6
JULI	4.5	5.9	4.5	4.0	4.5
AUGUST	4.5	5.8	4.4	4.0	4.4
SEPTEMBER	4.3	5.8	4.2	4.0	4.2
OKTOBER	4.2	6.1	4.1	3.7	4.2
NOVEMBER	4.2	5.9	4.1	3.9	4.2
DEZEMBER	4.3	5.7	4.2	4.1	4.2
1995 JANUAR	4.3	5.6	4.2	3.9	4.2
FEBRUAR	4.2	5.7	4.2	3.8	4.2
MAERZ	4.0	5.4	3.9	3.8	3.9
APRIL	4.1	5.0	3.9	3.7	4.0
MAI	4.0	5.2	3.8	3.7	3.9
JUNI	4.0	5.1	3.9	3.7	4.0
JULI	3.9	4.9	3.8	3.7	3.9
AUGUST	3.8	4.8	3.8	3.6	3.8
SEPTEMBER	3.8	4.6	3.7	3.5	3.8
OKTOBER	3.7	4.2	3.7	3.6	3.7
NOVEMBER	3.7	4.1	3.6	3.3	3.7
DEZEMBER	3.6	4.0	3.6	3.1	3.7
1996 JANUAR	3.5	4.3	3.4	3.1	3.6
FEBRUAR	3.4	4.2	3.3	3.0	3.4
MAERZ	3.2	4.2	3.1	2.7	3.2
APRIL	2.8	4.1	2.7	2.7	2.7
MAI	3.0	4.2	2.9	2.8	2.9
JUNI	2.9	4.3	2.7	2.7	2.7
JULI	2.9	4.3	2.7	2.8	2.7
AUGUST	2.7	4.0	2.6	2.8	2.6
SEPTEMBER	2.7	4.1	2.5	3.3	2.4
OKTOBER	2.7	4.4	2.5	3.3	2.3
NOVEMBER	2.6	4.8	2.5	3.7	2.2
DEZEMBER	2.7	4.8	2.4	3.6	2.2
1997 JANUAR	2.8	4.8	2.6	3.7	2.4
FEBRUAR	2.7	4.8	2.5	3.8	2.3
MAERZ	2.7	4.8	2.6	3.8	2.3
APRIL	2.9	4.8	2.7	3.8	2.6
MAI	2.8	4.6	2.7	3.8	2.4
JUNI	2.8	4.2	2.7	3.7	2.6
JULI	2.7	4.1	2.7	3.4	2.4
AUGUST	2.7	4.2	2.6	3.3	2.5
SEPTEMBER	2.6	4.0	2.6	2.7	2.4
OKTOBER	2.4	3.5	2.4	2.5	2.3
NOVEMBER	2.5	3.1	2.4	2.3	2.4
DEZEMBER	2.2	2.7	2.2	2.1	2.2
1998 JANUAR	2.1	2.7	2.1	2.0	2.1
FEBRUAR	2.0	2.3	2.1	1.9	2.1
MAERZ	2.0	2.2	2.0	1.8	2.1
APRIL	1.9	2.1	1.8	1.7	1.9
MAI	1.7	2.1	1.8	1.7	1.7
JUNI	1.6	2.2	1.6	1.8	1.8
JULI	1.6	2.3	1.6	1.6	1.6
AUGUST	1.6	2.4	1.6	1.6	1.6
SEPTEMBER	-	-	-	-	-
OKTOBER	-	-	-	-	-
NOVEMBER	-	-	-	-	-
DEZEMBER	-	-	-	-	-

FRUEHERES BUNDESGBIET
1 PREISINDEX FUER DIE LEBENSHALTUNG
1.1 ALLE PRIVATEN HAUSHALTE
1.1.4 WOHNUNGSNEBENKOSTEN *)
1991 = 100

J A H R — M O N A T	ALLGEMEINE WASSERTARIFE, GRUND- UND ARBEITSPREIS (OHNE GEMEINDE- SONDERTARIFE)	ABWASSER- BESEITIGUNG	MUELLABFUHR BEI WOCHENTLICHER LEERUNG EINER ORTSUEBLICHEN TONNE	STRASSENREINIGUNG, EINMAL WOCHENTLICH	SCHORNSTEIN- FEGERGEBUEHREN
1994 JD	122.6	140.3	169.5	121.4	117.3
1995 JD	126.5	151.8	184.5	124.3	120.7
1996 JD	130.9	158.2	198.2	126.2	122.9
1997 JD	134.4	163.3	211.3	128.6	123.9
1998 JD	-	-	-	-	-
1994 JANUAR	121.0	137.1	163.6	119.5	116.3
FEBRUAR	121.0	137.8	165.1	119.5	116.3
MAERZ	121.5	138.9	166.8	119.8	116.3
APRIL	121.9	140.2	167.7	120.9	117.6
MAI	122.8	141.2	169.6	121.8	117.6
JUNI	122.9	141.2	170.7	121.8	117.6
JULI	123.1	141.2	171.4	122.2	117.6
AUGUST	123.3	141.1	171.4	122.2	117.6
SEPTEMBER	123.3	141.1	172.2	122.2	117.6
OKTOBER	123.4	141.3	172.3	122.4	117.6
NOVEMBER	123.4	141.3	172.3	122.4	117.6
DEZEMBER	123.6	141.3	172.3	122.4	117.6
1996 JANUAR	125.7	149.4	179.5	124.3	120.5
FEBRUAR	126.3	150.2	181.1	124.6	120.5
MAERZ	126.4	151.1	183.4	124.7	120.7
APRIL	126.5	151.8	185.2	124.7	120.8
MAI	126.5	151.8	185.5	124.9	120.8
JUNI	126.5	151.6	185.5	124.9	120.8
JULI	126.6	152.1	185.6	124.9	120.8
AUGUST	126.6	152.4	185.7	124.7	120.8
SEPTEMBER	126.6	152.4	185.7	123.5	120.8
OKTOBER	126.9	152.9	185.7	123.5	120.8
NOVEMBER	126.8	152.9	185.7	123.5	120.8
DEZEMBER	126.8	152.9	185.7	123.5	120.8
1996 JANUAR	128.8	156.1	195.1	126.2	122.5
FEBRUAR	130.0	156.4	196.1	126.4	122.9
MAERZ	130.1	157.2	196.2	126.4	122.9
APRIL	130.1	157.6	196.8	126.4	122.9
MAI	130.8	158.0	198.3	126.1	122.9
JUNI	130.8	158.0	198.4	126.1	122.9
JULI	131.1	158.4	199.5	126.1	122.9
AUGUST	131.1	159.2	199.5	126.1	122.9
SEPTEMBER	131.1	159.2	199.5	126.1	122.9
OKTOBER	132.3	159.2	199.5	126.1	122.9
NOVEMBER	132.4	159.5	199.5	126.1	122.9
DEZEMBER	132.4	159.5	199.5	126.1	122.9
1997 JANUAR	133.1	161.0	202.5	126.4	123.9
FEBRUAR	133.8	162.4	209.6	127.6	123.9
MAERZ	133.8	162.4	209.8	128.1	123.9
APRIL	134.3	162.6	211.2	128.7	123.9
MAI	134.3	162.6	212.4	129.4	123.9
JUNI	134.3	162.6	212.6	129.5	123.9
JULI	134.6	164.4	212.8	129.2	123.9
AUGUST	134.6	164.4	212.8	129.2	123.9
SEPTEMBER	134.6	164.6	212.6	129.3	123.9
OKTOBER	134.8	164.3	212.9	129.3	123.9
NOVEMBER	135.1	164.3	212.9	129.3	123.9
DEZEMBER	135.1	164.3	212.9	129.3	123.9
1998 JANUAR	136.8	166.0	217.6	130.4	125.1
FEBRUAR	136.9	165.9	220.6	130.3	125.1
MAERZ	136.9	166.2	223.1	130.3	125.1
APRIL	137.3	166.5	225.0	130.5	126.2
MAI	137.6	167.2	229.2	131.4	126.2
JUNI	137.9	167.6	231.3	130.9	126.2
JULI	138.0	167.6	231.3	130.9	126.2
AUGUST	138.0	167.5	231.1	130.9	126.2
SEPTEMBER	-	-	-	-	-
OKTOBER	-	-	-	-	-
NOVEMBER	-	-	-	-	-
DEZEMBER	-	-	-	-	-

*) DIESE REIHEN WERDEN NACHRICHTLICH AUFGEFUEHRT. SIE GEHEN NICHT DIREKT IN DEN PREISINDEX EIN, DA SIE IN DEN WOHNUNGSMIETEN (TABELLE 1.1.3) BEREITS ENTHALTEN SIND.

FRUEHERES BUNDESGEBIET
1 PREISINDEX FUER DIE LEBENSHALTUNG

1.1 ALLE PRIVATEN HAUSHALTE

1.1.4 WOHNUNGSNEBENKOSTEN *)

RELATIVE VERÄNDERUNGEN GEGENUEBER DEN ENTSPRECHENDEN VORJAHRESERGEBNISSEN IN PROZENT

J A H R — M O N A T	ALLGEMEINE WASSERTARIFE, GRUND- UND ARBEITSPREIS (OHNE GEWERBE- SONDERTARIFE)	ABWASSER- BESEITIGUNG	MUELLABFUHR BEI WOCHENTLICHER LEERUNG EINER ORTSUEBLICHEN TONNE	STRASSENREINIGUNG, EINMAL WOCHENTLICH	SCHORNSTEIN- FEBERGEBUEHREN
1994 JD	6.8	11.7	14.7	6.0	2.4
1995 JD	3.2	8.2	8.8	2.4	2.9
1996 JD	3.6	4.2	7.4	1.5	1.8
1997 JD	2.7	3.2	6.6	2.1	0.8
1998 JD	-	-	-	-	-
1994 JANUAR	7.6	14.1	16.9	8.9	1.6
FEBRUAR	6.9	13.6	17.0	8.0	1.6
MAERZ	7.2	14.3	17.2	7.8	1.6
APRIL	7.6	15.1	16.7	8.8	2.6
MAI	8.0	15.9	17.9	9.6	2.6
JUNI	7.3	11.5	15.0	6.1	2.6
JULI	6.6	10.0	13.2	4.8	2.6
AUGUST	6.6	9.6	12.4	3.6	2.6
SEPTEMBER	6.3	9.4	12.9	3.6	2.6
OKTOBER	6.1	9.5	12.8	3.8	2.6
NOVEMBER	6.0	9.5	12.8	3.8	2.6
DEZEMBER	5.9	9.3	12.8	3.8	2.6
1995 JANUAR	3.9	9.0	9.7	4.0	3.6
FEBRUAR	4.4	9.0	9.7	4.3	3.6
MAERZ	4.0	8.8	10.6	4.1	3.8
APRIL	3.8	8.1	10.4	3.1	2.7
MAI	3.0	7.4	9.4	2.5	2.7
JUNI	2.9	7.4	8.7	2.5	2.7
JULI	2.8	7.7	8.3	2.2	2.7
AUGUST	2.7	8.0	8.3	2.0	2.7
SEPTEMBER	2.7	8.0	7.8	1.1	2.7
OKTOBER	2.8	8.2	7.8	0.9	2.7
NOVEMBER	2.8	8.2	7.8	0.9	2.7
DEZEMBER	2.6	8.2	7.8	0.9	2.7
1996 JANUAR	2.6	4.6	8.7	1.6	1.7
FEBRUAR	2.9	4.1	8.3	1.4	2.0
MAERZ	2.9	4.0	7.0	1.4	1.8
APRIL	2.8	4.0	6.3	1.4	1.7
MAI	3.4	4.2	6.9	1.0	1.7
JUNI	3.4	4.2	7.0	1.0	1.7
JULI	3.6	4.1	7.6	1.0	1.7
AUGUST	3.6	4.6	7.4	1.1	1.7
SEPTEMBER	3.6	4.6	7.4	2.1	1.7
OKTOBER	4.3	4.1	7.4	2.1	1.7
NOVEMBER	4.4	4.3	7.4	2.1	1.7
DEZEMBER	4.4	4.3	7.4	2.1	1.7
1997 JANUAR	3.3	3.1	3.8	0.2	1.1
FEBRUAR	2.9	3.8	6.8	0.9	0.8
MAERZ	2.8	3.3	6.9	1.3	0.8
APRIL	3.2	3.2	7.3	1.8	0.8
MAI	2.7	2.9	7.1	2.6	0.8
JUNI	2.7	2.9	7.2	2.7	0.8
JULI	2.7	3.8	6.7	2.5	0.8
AUGUST	2.7	3.3	6.7	2.5	0.8
SEPTEMBER	2.7	3.4	6.6	2.5	0.8
OKTOBER	1.9	3.2	6.7	2.5	0.8
NOVEMBER	2.0	3.0	6.7	2.5	0.8
DEZEMBER	2.0	3.0	6.7	2.5	0.8
1998 JANUAR	2.8	3.1	7.6	3.2	1.0
FEBRUAR	2.3	2.2	6.2	2.1	1.0
MAERZ	2.3	2.3	6.3	1.7	1.0
APRIL	2.2	2.4	6.6	1.4	1.9
MAI	2.6	2.8	7.9	1.6	1.8
JUNI	2.7	3.1	8.8	1.1	1.8
JULI	2.6	1.9	8.7	1.3	1.9
AUGUST	2.6	1.9	8.6	1.3	1.9
SEPTEMBER	-	-	-	-	-
OKTOBER	-	-	-	-	-
NOVEMBER	-	-	-	-	-
DEZEMBER	-	-	-	-	-

*) DIESE REIHEN WERDEN NACHRICHTLICH AUFGEFUEHRT. SIE GEHEN NICHT DIREKT IN DEN PREISINDEX EIN, DA SIE IN DEN WOHNUNGSMIETEN (TABELLE 1.1.3) BEREITS ENTHALTEN SIND.

FRUEHERES BUNDESGBIET
1 PREISINDEX FUER DIE LEBENSHALTUNG
1.1 ALLE PRIVATEN HAUSHALTE
1.1.5 KFZ-ANSCHAFFUNG UND UNTERHALTUNG ("KRAFTFAHRER-PREISINDEX")
1991 = 100

J A H R — M O N A T	GE- SAMT- INDEX	DAVON								
		PER- SONEN- KRAFT- WAGEN	KRAFT- RAEDER	KRAFT- STOFFE	ERSATZ- TEILE, ZUBEHOER U. AUTO- PFLEGE- MITTEL	REPARA- TUREN, INSPEK- TION, WAGEN- WAESCHE	GARAGEN- MIETE	FAHR- SCHULE	KRAFT- FAHR- ZEUGVER- SICHE- RUNG	KRAFT- FAHR- ZEUG- STEUER
1994 JD	114.6	109.4	113.2	118.8	109.2	119.8	110.8	117.1	127.0	161.2
1996 JD	115.7	110.2	114.8	118.2	110.4	123.0	113.1	119.1	139.1	164.1
1996 JD	117.4	110.8	115.5	121.5	111.2	125.8	115.3	120.4	120.0	164.1
1997 JD	118.4	110.0	114.9	124.8	111.5	128.0	117.6	121.5	122.0	167.4
1998 JD	-	-	-	-	-	-	-	-	-	-
1994 JANUAR	113.8	109.8	110.8	114.8	109.6	117.6	110.0	115.6	126.8	158.2
FEBRUAR	114.2	109.6	111.9	118.0	108.9	118.7	110.3	115.9	126.8	158.2
MAERZ	114.1	109.6	112.9	115.1	109.0	118.8	110.4	116.3	126.8	159.9
APRIL	114.3	109.5	113.5	118.1	109.0	119.2	110.5	116.5	126.8	160.7
MAI	114.6	109.4	113.5	117.2	109.1	119.8	110.7	117.2	126.8	160.7
JUNI	114.6	109.4	113.5	117.0	109.2	119.8	110.8	117.2	126.8	160.7
JULI	114.5	109.4	113.5	116.4	109.3	120.1	110.9	117.6	126.8	160.7
AUGUST	115.4	109.3	113.5	120.6	109.4	120.6	111.0	117.5	126.8	160.7
SEPTEMBER	114.8	109.4	113.5	118.8	109.4	120.6	111.1	117.8	126.8	163.5
OKTOBER	114.7	109.1	113.5	118.7	109.4	120.8	111.2	118.0	127.6	163.5
NOVEMBER	114.9	109.1	114.0	117.5	109.4	120.9	111.2	118.0	127.6	163.5
DEZEMBER	115.0	109.6	114.2	118.8	109.6	121.0	111.3	118.1	127.6	163.5
1995 JANUAR	115.2	110.1	114.5	115.9	109.7	121.1	111.8	118.2	133.6	169.5
FEBRUAR	115.4	110.0	114.5	116.4	109.7	121.8	112.1	118.4	133.6	169.5
MAERZ	115.3	110.0	114.5	115.3	110.0	122.0	112.4	118.8	133.6	169.5
APRIL	115.7	110.0	114.6	117.1	110.1	122.6	112.8	119.1	132.9	164.3
MAI	115.8	110.1	114.6	117.2	110.3	122.6	112.9	119.0	132.9	164.3
JUNI	116.3	110.4	114.8	118.5	110.4	122.9	113.2	119.1	132.9	164.3
JULI	115.5	110.4	114.8	114.5	110.4	123.3	113.4	119.1	132.9	164.3
AUGUST	115.7	110.4	114.8	115.0	110.5	123.4	113.5	119.3	132.9	164.3
SEPTEMBER	118.1	110.4	114.9	118.6	110.5	123.9	113.6	119.5	132.9	164.3
OKTOBER	115.8	110.3	114.9	115.2	110.8	124.1	113.8	119.4	132.9	164.3
NOVEMBER	115.9	110.3	115.0	116.5	110.9	124.2	113.9	119.6	132.8	164.3
DEZEMBER	118.2	110.3	115.2	117.2	111.0	124.3	114.0	119.6	132.8	164.3
1996 JANUAR	116.6	110.9	115.2	117.9	111.2	124.4	114.2	119.7	127.6	164.3
FEBRUAR	117.0	111.3	115.2	118.4	111.1	125.0	114.5	119.8	124.0	164.3
MAERZ	117.3	111.5	115.7	119.3	111.1	125.2	114.7	119.9	124.0	164.3
APRIL	117.8	111.5	115.7	121.7	111.1	125.4	115.0	120.3	124.0	164.3
MAI	118.0	111.5	115.7	122.7	111.1	125.6	115.0	120.4	121.3	164.3
JUNI	117.3	110.7	115.8	120.9	111.1	125.9	115.1	120.4	121.3	164.3
JULI	117.2	110.7	115.8	120.4	111.1	126.1	115.1	120.6	118.0	164.3
AUGUST	117.2	110.7	115.8	120.7	111.2	126.2	115.3	120.7	115.9	163.9
SEPTEMBER	117.5	110.3	115.8	122.6	111.3	126.6	115.4	120.8	115.9	163.9
OKTOBER	117.8	110.3	115.8	124.3	111.4	126.4	116.2	120.7	115.9	163.9
NOVEMBER	117.6	109.9	114.6	124.2	111.5	126.5	116.3	120.8	115.9	163.9
DEZEMBER	117.7	109.8	114.6	124.6	111.5	126.6	116.4	120.7	115.9	163.9
1997 JANUAR	117.9	109.8	114.6	124.8	111.7	126.7	117.1	120.9	119.8	163.9
FEBRUAR	118.0	110.0	114.6	124.8	111.6	126.8	117.2	121.1	121.9	163.9
MAERZ	118.1	109.6	114.6	125.6	111.6	127.5	117.4	121.2	122.0	163.9
APRIL	117.9	109.5	114.6	124.3	111.6	127.8	117.5	121.4	122.3	163.9
MAI	117.9	109.9	114.6	123.7	111.8	128.0	117.5	121.5	122.3	163.9
JUNI	117.8	110.2	114.6	122.3	111.5	128.0	117.5	121.6	122.3	163.9
JULI	118.3	110.4	115.2	122.5	111.5	128.3	117.6	121.6	122.3	174.0
AUGUST	119.4	110.4	115.2	127.6	111.4	128.4	117.6	121.7	122.3	174.0
SEPTEMBER	119.2	110.2	115.2	127.0	111.4	128.3	117.9	121.7	122.3	174.0
OKTOBER	118.8	110.1	115.3	126.4	111.5	128.5	117.9	121.7	122.3	168.2
NOVEMBER	118.6	110.1	114.9	124.8	111.5	128.9	118.0	121.8	122.3	168.2
DEZEMBER	118.5	110.1	114.9	124.3	111.5	129.0	118.0	121.7	122.3	167.1
1998 JANUAR	117.7	110.1	114.9	120.7	111.6	129.2	118.3	122.0	115.8	167.1
FEBRUAR	117.6	110.3	114.9	119.7	111.5	129.4	118.4	122.5	114.8	167.1
MAERZ	117.3	110.1	114.9	119.1	111.6	129.9	118.4	122.6	114.8	167.1
APRIL	118.1	111.0	118.1	118.7	112.2	129.9	118.8	123.9	114.8	167.1
MAI	117.9	111.5	118.1	118.5	112.3	130.4	118.9	124.4	113.6	160.4
JUNI	118.0	111.9	118.1	118.0	112.4	130.4	118.8	124.0	113.6	160.4
JULI	118.4	112.1	116.1	119.5	112.4	130.3	118.9	123.8	113.6	160.4
AUGUST	118.2	112.1	116.1	118.6	112.4	130.3	118.9	123.9	113.6	160.4
SEPTEMBER	-	-	-	-	-	-	-	-	-	-
OKTOBER	-	-	-	-	-	-	-	-	-	-
NOVEMBER	-	-	-	-	-	-	-	-	-	-
DEZEMBER	-	-	-	-	-	-	-	-	-	-

FRUEHERES BUNDESGBEIT
1 PREISINDEX FUER DIE LEBENSHALTUNG
1.1 ALLE PRIVATEN HAUSHALTE
1.1.5 KFZ-ANSCHAFFUNG UND UNTERHALTUNG ("KRAFTFAHRER-PREISINDEX")
RELATIVE VERAENDERUNGEN GEGENUEBER DEN ENTSPRECHENDEN VORJAHRESERGEBNISSEN IN PROZENT

J A H R — M O N A T	GE- S A M T- I N D E X	D A V O N								
		P E R- S O N E N- K R A F T- W A G E N	K R A F T- R A E D E R	K R A F T- S T O F F E	E R S A T Z- T E I L E, Z U B E H O E R U. A U T O- P F L E G E- M I T T E L	R E P A R A- T U R E N, I N S P E K- T I O N, W A G E N- W A E S C H E	G A R A G E N- M I E T E	F A H R- S C H U L E	K R A F T- F A H R- Z E U G V E R- S I C H E- R U N G	K R A F T- F A H R- Z E U G- S T E U E R
1994 JD	3.8	-0.2	5.8	10.9	1.8	4.4	3.4	6.1	9.6	13.6
1995 JD	1.0	0.7	1.4	-0.6	1.1	2.7	2.1	1.7	4.8	1.8
1996 JD	1.5	0.5	0.6	4.6	0.7	2.3	1.9	1.1	-3.8	-
1997 JD	0.9	-0.7	-0.6	2.7	0.3	1.7	2.0	0.9	1.7	2.0
1998 JD	-	-	-	-	-	-	-	-	-	-
1994 JANUAR	5.1	2.6	4.5	8.9	1.9	5.9	4.4	6.4	11.8	14.6
FEBRUAR	4.5	0.9	5.6	10.0	1.8	5.7	4.0	5.8	11.8	14.6
MAERZ	3.7	0.1	6.4	8.6	1.9	5.2	3.9	6.0	11.8	14.5
APRIL	3.4	-0.2	6.8	8.4	1.9	4.7	3.8	6.1	11.8	15.0
MAI	3.7	-0.6	6.7	10.2	2.0	4.5	3.9	6.7	11.8	15.0
JUNI	3.5	-0.7	6.7	10.0	2.1	4.3	3.6	6.6	11.8	15.0
JULI	3.2	-0.8	6.7	9.5	2.1	4.0	3.6	6.8	9.8	15.0
AUGUST	4.1	-1.0	6.7	14.4	2.1	4.1	3.6	6.6	9.8	13.0
SEPTEMBER	3.8	-0.5	6.6	12.6	1.9	4.0	2.8	6.8	9.8	12.6
OKTOBER	3.3	-0.8	5.5	11.7	1.6	3.7	2.7	6.5	5.3	12.6
NOVEMBER	3.3	-0.6	4.3	11.7	1.0	3.6	2.2	6.0	5.3	10.4
DEZEMBER	3.9	-0.2	3.2	14.4	1.1	3.3	2.1	3.2	5.3	10.4
1995 JANUAR	1.2	0.3	3.3	1.0	1.0	3.0	1.6	2.2	5.4	3.4
FEBRUAR	1.1	0.4	2.3	0.3	0.7	2.6	1.6	2.2	5.4	3.4
MAERZ	1.1	0.4	1.4	0.2	0.9	2.7	1.8	2.1	5.4	2.9
APRIL	1.2	0.5	0.9	0.9	1.0	2.9	2.1	2.2	4.8	2.2
MAI	1.0	0.6	1.0	-	1.1	2.5	2.0	1.5	4.8	2.2
JUNI	1.5	0.9	1.1	1.3	1.1	2.6	2.2	1.6	4.8	2.2
JULI	0.9	0.9	1.1	-1.6	1.0	2.7	2.3	1.3	4.8	2.2
AUGUST	0.3	1.0	1.1	-4.6	1.0	2.3	2.3	1.5	4.8	2.2
SEPTEMBER	1.1	0.9	1.2	-0.2	1.0	2.7	2.3	1.4	4.8	0.5
OKTOBER	1.0	1.1	1.2	-1.3	1.3	2.7	2.3	1.2	4.2	0.5
NOVEMBER	0.9	1.1	0.9	-1.6	1.4	2.7	2.4	1.4	4.1	0.5
DEZEMBER	1.0	0.6	0.9	0.3	1.3	2.7	2.4	1.3	4.1	0.5
1996 JANUAR	1.2	0.7	0.6	1.7	1.4	2.7	2.1	1.3	-4.5	0.5
FEBRUAR	1.4	1.2	0.6	1.7	1.3	2.6	2.1	1.2	-7.2	0.5
MAERZ	1.7	1.4	1.0	3.5	1.0	2.6	2.0	0.9	-7.2	0.5
APRIL	1.8	1.4	1.0	3.9	0.9	2.3	2.0	1.0	-6.7	-
MAI	1.9	1.3	1.0	4.7	0.7	2.4	1.9	1.2	-8.7	-
JUNI	0.9	0.3	0.9	2.0	0.6	2.4	1.7	1.1	-8.7	-
JULI	1.5	0.3	0.9	5.2	0.6	2.3	1.5	1.3	-11.2	-
AUGUST	1.3	0.3	0.9	5.0	0.6	2.3	1.6	1.2	-12.8	-0.2
SEPTEMBER	1.2	-0.1	0.8	5.1	0.7	2.2	1.6	1.1	-12.8	-0.2
OKTOBER	1.7	-	0.8	7.9	0.5	1.9	2.1	1.1	-12.8	-0.2
NOVEMBER	1.5	-0.4	-0.3	7.4	0.6	1.9	2.1	1.0	-12.7	-0.2
DEZEMBER	1.3	-0.6	-0.6	6.3	0.5	1.9	2.1	0.9	-12.7	-0.2
1997 JANUAR	1.1	-1.0	-0.5	5.9	0.4	1.8	2.5	1.0	-6.1	-0.2
FEBRUAR	0.9	-1.2	-0.6	5.4	0.5	1.4	2.4	1.1	-1.7	-0.2
MAERZ	0.7	-1.7	-1.0	5.3	0.5	1.8	2.4	1.1	-1.6	-0.2
APRIL	0.1	-1.8	-1.0	2.1	0.5	1.9	2.2	0.9	-1.4	-0.2
MAI	-0.1	-1.4	-1.0	0.8	0.5	1.9	2.2	0.9	0.8	-0.2
JUNI	0.4	-0.6	-1.0	1.2	0.4	1.7	2.1	1.0	0.8	-0.2
JULI	0.9	-0.3	-0.6	1.7	0.4	1.7	2.2	0.8	3.8	5.9
AUGUST	1.9	-0.3	-0.6	5.7	0.2	1.7	2.0	0.8	5.5	6.2
SEPTEMBER	1.4	-0.1	-0.6	3.6	0.1	1.3	2.2	0.7	5.5	6.2
OKTOBER	0.8	-0.2	-0.4	1.7	0.1	1.7	1.6	0.8	5.5	2.6
NOVEMBER	0.9	0.2	0.3	0.6	-	1.9	1.5	0.8	5.5	2.6
DEZEMBER	0.7	0.3	0.3	-0.2	-	1.9	1.4	0.8	5.5	2.0
1998 JANUAR	-0.2	0.3	0.3	-3.3	-0.1	2.0	1.0	0.9	-3.3	2.0
FEBRUAR	-0.3	0.3	0.3	-4.1	-0.1	2.1	1.0	1.2	-6.8	2.0
MAERZ	-0.7	0.5	0.3	-6.2	-	1.4	0.9	1.2	-5.9	2.0
APRIL	0.2	1.4	1.3	-3.7	0.5	1.6	1.1	2.1	-8.1	2.0
MAI	-	1.5	1.3	-4.2	0.6	1.8	1.2	2.4	-7.1	-2.1
JUNI	0.2	1.5	1.3	-3.5	0.8	1.9	1.1	2.0	-7.1	-2.1
JULI	0.1	1.5	0.8	-2.4	0.8	1.6	1.1	1.8	-7.2	-7.8
AUGUST	-1.0	1.5	0.8	-7.1	0.9	1.5	1.1	1.8	-7.1	-7.8
SEPTEMBER	-	-	-	-	-	-	-	-	-	-
OKTOBER	-	-	-	-	-	-	-	-	-	-
NOVEMBER	-	-	-	-	-	-	-	-	-	-
DEZEMBER	-	-	-	-	-	-	-	-	-	-

FRUEHERES BUNDESGBIET
1 PREISINDEX FUER DIE LEBENSHALTUNG
1.1 ALLE PRIVATEN HAUSHALTE
1.1.6 ADMINISTRIERTE PREISE

J A H R	G E S A M T I N D E X	D A V O N		G E S A M T I N D E X	D A V O N	
		G E S A M T I N D E X O H N E A D M I N I S T R I E R T E P R E I S E	A D M I N I S T R I E R T E P R E I S E		G E S A M T I N D E X O H N E A D M I N I S T R I E R T E P R E I S E	A D M I N I S T R I E R T E P R E I S E
M O N A T	1991 = 100			V E R A E N D E R U N G E N G E G E N U E B E R D E N E N T- S P R E C H E N D E N V O R J A H R E S E R G E B N I S S E N I N P R O Z E N T		
1994 JD	110.6	109.7	114.6	2.7	2.3	3.7
1996 JD	112.5	111.6	117.2	1.7	1.7	2.3
1986 JD	114.1	113.3	118.1	1.4	1.5	0.8
1997 JD	116.1	114.8	122.3	1.8	1.3	3.6
1998 JD	-	-	-	-	-	-
1994 JANUAR	109.2	108.3	113.5	3.0	2.8	4.4
FEBRUAR	109.9	109.1	113.7	2.9	2.6	4.1
MAERZ	110.0	109.1	114.0	2.7	2.3	4.1
APRIL	110.1	109.2	114.2	2.6	2.2	4.0
MAI	110.4	109.6	114.3	2.7	2.4	3.9
JUNI	110.7	109.9	114.5	2.6	2.3	3.8
JULI	111.0	110.3	114.7	2.5	2.2	3.6
AUGUST	111.2	110.4	114.8	2.6	2.3	3.5
SEPTEMBER	111.0	110.1	115.1	2.6	2.4	3.4
OKTOBER	110.9	110.0	115.2	2.5	2.3	3.2
NOVEMBER	111.0	110.1	115.4	2.4	2.2	3.2
DEZEMBER	111.3	110.4	115.6	2.5	2.3	3.1
1995 JANUAR	111.5	110.5	116.4	2.1	2.0	2.6
FEBRUAR	112.1	111.1	116.6	2.0	1.8	2.6
MAERZ	112.1	111.2	116.7	1.9	1.9	2.4
APRIL	112.4	111.4	116.9	2.1	2.0	2.4
MAI	112.4	111.5	116.9	1.8	1.7	2.3
JUNI	112.8	111.9	117.2	1.9	1.8	2.4
JULI	113.1	112.2	117.3	1.9	1.7	2.3
AUGUST	112.9	112.0	117.4	1.5	1.4	2.3
SEPTEMBER	112.8	111.8	117.6	1.6	1.5	2.2
OKTOBER	112.7	111.7	117.8	1.6	1.5	2.3
NOVEMBER	112.7	111.7	117.8	1.6	1.5	2.1
DEZEMBER	113.0	112.0	117.8	1.5	1.4	1.9
1996 JANUAR	113.1	112.2	117.3	1.4	1.5	0.8
FEBRUAR	113.7	112.9	117.3	1.4	1.6	0.6
MAERZ	113.7	113.0	117.5	1.4	1.6	0.7
APRIL	113.8	113.0	117.8	1.2	1.4	0.8
MAI	114.1	113.3	117.9	1.5	1.6	0.9
JUNI	114.2	113.4	118.1	1.2	1.3	0.8
JULI	114.6	113.8	118.1	1.3	1.4	0.7
AUGUST	114.5	113.7	118.2	1.4	1.5	0.7
SEPTEMBER	114.4	113.5	118.6	1.4	1.5	0.9
OKTOBER	114.4	113.5	118.6	1.5	1.6	0.7
NOVEMBER	114.3	113.3	118.8	1.4	1.4	0.8
DEZEMBER	114.6	113.7	118.9	1.4	1.5	0.8
1997 JANUAR	115.2	114.1	120.4	1.9	1.7	2.6
FEBRUAR	115.6	114.5	121.0	1.7	1.4	3.2
MAERZ	115.6	114.3	121.1	1.6	1.2	3.1
APRIL	115.3	114.1	121.3	1.3	1.0	3.0
MAI	115.8	114.7	121.4	1.5	1.2	3.0
JUNI	116.1	114.9	121.7	1.7	1.3	3.0
JULI	116.6	115.3	123.2	1.7	1.3	4.3
AUGUST	116.8	115.4	123.3	2.0	1.5	4.3
SEPTEMBER	116.5	115.0	123.5	1.8	1.3	4.1
OKTOBER	116.3	114.8	123.5	1.7	1.1	4.1
NOVEMBER	116.4	114.9	123.5	1.8	1.4	4.0
DEZEMBER	116.5	115.1	123.4	1.7	1.2	3.8
1998 JANUAR	116.5	115.0	123.9	1.1	0.8	2.9
FEBRUAR	116.9	115.4	124.0	1.1	0.8	2.5
MAERZ	116.6	115.2	123.8	1.0	0.8	2.2
APRIL	116.9	115.4	124.1	1.4	1.1	2.3
MAI	117.3	115.9	124.0	1.3	1.0	2.1
JUNI	117.4	116.0	124.1	1.1	1.0	2.0
JULI	117.7	116.3	124.2	0.9	0.9	0.8
AUGUST	117.6	116.2	124.2	0.7	0.7	0.7
SEPTEMBER	-	-	-	-	-	-
OKTOBER	-	-	-	-	-	-
NOVEMBER	-	-	-	-	-	-
DEZEMBER	-	-	-	-	-	-

FRUEHERES BUNDESGBIET

1 PREISINDEX FUER DIE LEBENSHALTUNG

1.1 ALLE PRIVATEN HAUSHALTE

1.1.7 AKTUELLE ERGEBNISSE

1991 = 100

LFD. NR.	INDEX, INDEXGRUPPE	WAEGUNGS- ANTEIL AM GESAMT- INDEX IN PROMILLE	VERKET- TUNGS- FAKTOR	1997 DURCH- SCHNITT	1998		VERAENDERUNG AUG. 1998 GEGENUEBER AUG. JULI 1997 IN PROZENT
					1997 AUG.	1998 AUG.	
1	GESAMTINDEX	1000	0,90165	116,1	116,8	117,7	117,6 + 0,7 - 0,1
2	GESAMTINDEX OHNE SAISONWAREN 1)	976,81	0,90248	116,4	117,2	117,8	118,0 + 0,7 + 0,1
3	SAISONWAREN 1)	23,39	0,86584	102,8	98,2	106,8	101,2 + 2,0 - 5,3
4	GESAMTINDEX OHNE SAISONABHAENIGE NAHRUNGSMITTEL	983,29	0,90340	116,3	117,1	117,9	117,9 + 0,7 -
5	SAISONABHAENIGE NAHRUNGSMITTEL	16,71	0,82348	100,9	97,2	107,4	99,8 + 2,7 - 7,1
6	GESAMTINDEX OHNE ADMINISTRIERTE PREISE	828,18	0,90749	114,8	115,4	116,3	116,2 + 0,7 - 0,1
7	ADMINISTRIERTE PREISE	171,82	0,87971	122,3	123,3	124,2	124,2 + 0,7 -
8	GUETER DES TAEGLICHEN BEDARFS	332,70	0,93251	119,1	119,4	114,3	113,9 + 0,4 - 0,9
9	GESAMTINDEX OHNE WOHNUNGSMIETE	808,07	0,91349	119,2	119,2	114,7	114,6 + 0,4 - 0,2
10	GESAMTINDEX OHNE HEIZOEL	991,30	0,89570	116,2	117,0	118,0	117,9 + 0,8 - 0,1
11	GESAMTINDEX OHNE HEIZOEL UND KRAFTSTOFFE	963,03	0,89182	116,0	116,7	118,0	117,9 + 1,0 - 0,1
12	HEIZOEL UND KRAFTSTOFFE	36,97	1,18628	118,3	120,5	110,0	108,7 - 8,8 - 1,2

GLIEDERUNG NACH HAUPTGRUPPEN UND GRUPPEN (VERHENDUNGSZUECK)

13	NAHRUNGSMITTEL, GETRAENKE, TABAKWAREN	224,80	0,82221	111,2	111,9	119,2	112,7 + 1,3 - 0,4
14	BEKLEIDUNG, SCHUHE	73,83	0,90608	109,8	108,7	110,2	110,1 + 0,4 - 0,1
15	WOHNUNGSMIETEN, ENERGIE (OHNE KRAFTSTOFFE)	246,34	0,91558	122,4	122,7	123,7	123,7 + 0,8 -
16	WOHNUNGSMIETEN	191,93	0,85253	128,1	128,5	130,5	130,6 + 1,6 + 0,1
17	ENERGIE (OHNE KRAFTSTOFFE)	53,41	1,11885	101,7	101,9	98,5	99,0 - 2,8 - 0,5
18	MOEBEL, HAUSHALTSGERAETE U. A. GUETER FUER DIE HAUSHALTSFUEHRUNG	78,99	0,90589	111,6	111,7	112,7	112,8 + 1,0 + 0,1
19	GUETER FUER DIE GESUNDHEITS- UND KOERPERPFLEGE	53,53	0,88183	116,4	118,4	119,8	119,7 + 1,1 + 0,1
20	GUETER FUER VERKEHR UND NACHRICHTENUEBERMITTLUNG	187,85	0,89454	116,0	116,8	116,7	116,5 - 0,3 - 0,2
21	GUETER FUER BILDUNG, UNTERHALTUNG, FREIZEIT (OHNE DIENSTLEISTUNGEN DES GASTGEMERBES)	91,68	0,92665	113,2	112,9	113,8	113,8 + 0,8 -
22	GUETER FUER DIE PERSOENLICHE AUSSTATTUNG, DIENSTLEISTUNGEN DES BEHERBERGUNGSGEMERBES SOWIE GUETER SONSTIGER ART	66,90	0,82100	124,9	131,5	131,2	131,8 + 0,2 + 0,5

GLIEDERUNG NACH DAUERHAFTIGKEIT UND WERT DER GUETER

23	VERBRAUCHSGUETER UND REPARATUREN	383,48	0,85169	112,2	112,7	113,2	112,8 + 0,1 - 0,4
24	VERBRAUCHSGUETER	358,98	0,86008	111,9	111,8	112,3	111,7 - 0,1 - 0,5
25	REPARATUREN	26,50	0,82513	124,1	124,4	126,3	126,5 + 1,7 + 0,2
26	REPARATUREN	129,16	0,80578	109,7	109,7	110,4	110,4 + 0,6 -
26	GEBRAUCHSGUETER VON MITTLERER LEBENSDAUER UND/ODER BEGRENZTEM WERT	132,74	0,89384	107,2	107,3	108,2	108,1 + 0,7 - 0,1
27	LANGBLEBIGE, HOCHWERTIGE GEBRAUCHSGUETER	364,62	0,85214	126,8	127,3	128,7	128,9 + 1,3 + 0,2
28	DIENSTLEISTUNGEN UND WOHNUNGSNUTZUNG	162,69	0,85000	123,1	126,0	126,7	127,0 + 0,8 + 0,2
29	DAR.: DIENSTLEISTUNGEN						

GLIEDERUNG NACH WAREN, LEISTUNGEN UND WOHNUNGSNUTZUNG

30	VERBRAUCHS- UND GEBRAUCHSGUETER	573,04	0,84264	109,6	110,0	110,4	110,1 + 0,1 - 0,3
31	NAHRUNGSMITTEL	131,80	0,82642	108,0	107,8	108,4	108,4 + 0,6 - 0,9
32	SAISONABHAENIGE NAHRUNGSMITTEL	16,71	0,82348	100,9	97,2	107,4	99,8 + 2,7 - 7,1
33	SONSTIGE NAHRUNGSMITTEL	115,08	0,94178	109,0	108,4	109,7	109,7 + 0,3 -
34	ANDERE VERBRAUCHS- UND GEBRAUCHSGUETER	441,24	0,94818	110,2	110,6	110,8	110,6 - - 0,2
35	ANDERE VERBR.- U. GEBRAUCHSGUETER OHNE BLUMEN, KOHLE U. HEIZOEL	424,68	0,93340	110,4	111,0	111,5	111,4 + 0,4 - 0,1
36	ANDERE VERBR.- U. GEBR.-GUET. OHNE BLUMEN, KOHLE, HEIZOEL U. KRAFTST.	396,41	0,82575	109,4	108,8	110,9	110,9 + 1,0 -
37	ANDERE VERBRAUCHS- UND GEBRAUCHSGUETER OHNE DIE NORMALERWEISE NICHT IN DER WOHNUNG GELAGERTEN GUETER 2)	282,20	0,92877	110,3	110,7	111,7	111,7 + 0,8 -
38	DIENSTLEISTUNGEN UND REPARATUREN	227,64	0,86263	121,9	124,0	125,1	125,3 + 1,0 + 0,2
39	DAR.: GASTGEMERBELEISTUNGEN	58,44	0,84028	117,3	120,6	122,4	122,6 + 1,7 + 0,2
40	VERZEHR IN GASTSTAETTEN	45,84	0,87433	115,7	115,8	117,8	117,9 + 1,8 + 0,1
41	UEBERNACHTUNG	12,60	0,73718	123,2	138,0	139,0	139,9 + 1,4 + 0,6
42	HANDWERKERLEISTUNGEN (OHNE BAUHANDWERKER)	31,01	0,89077	125,9	128,2	128,7	128,8 + 2,1 + 0,1
43	VERKEHRSLAESTUNGEN	14,02	0,87655	122,7	124,2	127,2	127,3 + 2,5 + 0,1
44	UNTERRICHT UND KINDERGARTENBESUCH	7,19	0,87287	133,9	134,0	138,6	140,0 + 4,5 + 1,0
45	WOHNUNGS- UND GARAGENNUTZUNG	189,32	0,85340	127,7	128,1	130,0	130,2 + 1,6 + 0,2

KFZ - ANSCHAFFUNG UND -UNTERHALTUNG (-KRAFTFAHRER - PREISINDEX-)

46	GESAMTINDEX	139,22	0,87694	118,4	119,4	118,4	118,2 - 1,0 - 0,2
47	DAVON:						
47	KRAFTRAEDER	1,68	0,83701	114,9	115,2	116,1	116,1 + 0,8 -
48	PERSONENKRAFTWAGEN	67,17	0,82767	110,0	110,4	112,1	112,1 + 1,5 -
49	KRAFTSTOFFE	28,27	1,04069	124,8	127,6	119,5	118,6 - 7,1 - 0,8
50	ERSATZTEILE, ZUBEHOER UND AUTOPFLEGEMITTEL	5,66	0,82358	111,5	111,4	112,4	112,4 + 0,9 -
51	REPARATUREN, INSPEKTION, WAGENWAESCHE	21,31	0,80798	128,0	128,4	130,3	130,3 + 1,5 -
52	GARAGENMIETE	7,39	0,88014	117,6	117,8	118,9	118,9 + 1,1 -
53	FAHRSCHULE (EINSCHL. FUEHRERSCHEINBUEHR)	0,81	0,88849	121,5	121,7	123,8	123,9 + 1,8 + 0,1
54	KFZ-VERSICHERUNG	2,86	0,82884	122,0	122,3	119,5	119,6 - 7,1 + 0,1
55	KFZ-STEUER	4,27	0,83781	187,4	174,0	180,4	180,4 - 7,8 -

1) KARTOFFELN, FRISCHGEMUESE, FRISCHOBST EINSCHL. SUEDFRUECHTE, FRISCHFISCH UND BLUMEN.

2) ELEKTRIZITAET, GAS, BRENNSTOFFE; GEBRAUCHSGUETER FUER DIE GARTENPFLEGE; KLEINKRAFTRAEDER, MOTORRAEDER, PERSONEN- UND KOMBIKRAFTFAHRZEUGE, KRAFTSTOFFE, SONSTIGE GEBRAUCHSGUETER FUER EIGENE KRAFTFAHRZEUGE; WASSER- UND LANDFAHREZEUGE.

FRUEHERES BUNDESGBIET

1 PREISINDEX FUER DIE LEBENSHALTUNG

1.1 ALLE PRIVATEN HAUSHALTE

1.1.7 AKTUELLE ERGEBNISSE

1991 = 100

LFD. NR.	INDEX, INDEXGRUPPE	WAEGUNGS- ANTEIL AM GESAMT- INDEX IN PROMILLE	VERKET- TUNGS- FAKTOR	1997 DURCH- SCHNITT	1997 1998			VERAENDERUNG AUG. 1998 GEGENUEBER AUG. JULI 1997 1998 IN PROZENT	
					AUG.	JULI	AUG.	1997	1998
GLIEDERUNG NACH GRUPPEN UND UNTERGRUPPEN (VERWENDUNGSZWECK)									
210	KOCH-, BACK- UND BRATGESCHIRR	0,76	0,86779	114,0	114,1	116,9	115,4	+ 1,1	+ 0,1
211	HAUSHALTSBEHAELTER (OHNE TAFELGESCHIRR)	0,76	0,91056	106,6	106,7	109,8	108,7	+ 0,9	- 0,1
212	WERKZEUGE	0,83	0,90507	114,4	114,6	116,8	116,8	+ 1,9	+ 0,2
213	ANDERE GEBRAUCHSGUETER FUER DIE HAUSHALTSFUEHRUNG	3,75	0,91932	107,5	107,3	108,8	108,8	+ 1,4	-
214	DAR.: ELEKTRISCHE GEBRAUCHSGUETER FUER DIE HAUSHALTSFUEHRUNG, A.N.G.	2,80	0,91846	107,7	107,4	109,1	109,1	+ 1,6	-
215	VERBRAUCHSGUETER FUER DIE HAUSHALTSFUEHRUNG DARUNTER:	6,92	0,92495	107,2	107,1	106,9	108,4	+ 1,2	+ 0,1
216	EINWEGGESCHIRR 1), KUNSTSTOFF- UND ALUFOLIEN, TUETEN U.AE. 1)	1,19	0,93619	110,1	110,2	111,9	111,6	+ 1,3	+ 0,3
217	MASCH-, PUTZ- UND REINIGUNGSMITTEL	4,50	0,92951	104,8	104,7	105,7	105,8	+ 1,1	+ 0,1
218	ANDERE VERBRAUCHSGUETER FUER DIE HAUSHALTSFUEHRUNG	1,18	0,90749	112,6	112,6	114,5	114,6	+ 1,8	+ 0,1
219	Dienstleistungen fuer die Haushaltsfuehrung (einschl. haeuslicher Dienste), fremde Reparaturen und Installationen von Gebrauchsgueteren fuer die Haushaltsfuehrung	6,57	0,82224	125,9	125,9	127,8	128,2	+ 1,8	+ 0,3
220	HAeusliche Dienste	2,64	0,77828	126,5	127,8	129,1	129,2	+ 1,1	+ 0,1
221	Dienstleistungen fuer die Haushaltsfuehrung (ohne Mieten fuer Gueter fuer die Haushaltsfuehrung)	1,90	0,84769	127,0	127,1	130,2	130,3	+ 2,5	+ 0,1
222	Fremde Reparaturen an Guetern fuer die Haushaltsfuehrung	1,68	0,90869	121,6	121,8	122,5	123,8	+ 1,6	+ 1,1
223	Tapeten, Anstrichfarben, Baustoffe, fremde Reparaturen an der Wohnung	7,76	0,86891	116,8	116,9	118,1	118,6	+ 1,5	+ 0,4
224	Tapeten, Anstrichfarben, Baustoffe u.ae.	4,71	0,91280	112,9	113,1	114,7	114,9	+ 1,6	+ 0,2
225	Schoneheitsreparaturen an Miet- und Eigentuemernwohnungen auf Kosten des Wohnungsinhabers, sonstige fremde Reparaturen an der Wohnung auf Kosten des Mieters	3,05	0,83662	122,7	122,7	123,4	124,3	+ 1,3	+ 0,7
226	GUETER FUER DIE GESUNDHEITS- UND KOERPERPFLEGE	53,53	0,88183	116,4	116,4	119,6	119,7	+ 1,1	+ 0,1
227	VERBRAUCHSGUETER FUER DIE GESUNDHEITSPFLEGE	7,11	0,85271	139,8	148,3	150,0	150,0	+ 1,1	-
228	ARZNEIMITTEL (OHNE SOLCHE FUER TIERE)	6,69	0,85137	135,0	150,4	152,2	152,2	+ 1,2	-
229	MEDIKAMENTE	5,41	0,83567	100,6	100,3	102,5	102,5	+ 2,2	-
230	REZEPTGEBUEHR	1,28	0,66657	280,6	362,1	362,1	362,1	-	-
231	VERBANDSTOFFE UND ANDERE VERBRAUCHSGUETER FUER DIE GESUNDHEITSPFLEGE	0,42	0,90533	114,4	114,6	115,9	116,1	+ 1,3	+ 0,2
232	GEBRAUCHSGUETER FUER DIE GESUNDHEITSPFLEGE	2,92	0,92322	112,1	112,2	115,4	116,0	+ 3,4	+ 0,6
233	ELEKTRISCHE UND FEINMECHANISCHE 1) GEBRAUCHSGUETER FUER DIE GESUNDHEITSPFLEGE	0,36	0,94450	105,5	105,5	106,8	106,8	+ 0,3	-
234	BRILLEN, BRILLENGLAESER, BRILLENFUTTERALE 1) (OHNE SONNENBRILLEN MIT OPTISCH NICHT BEARBEITETEN GLAESERN)	2,94	0,91806	113,6	113,8	117,9	118,6	+ 4,2	+ 0,6
235	ANDERE GEBRAUCHSGUETER FUER DIE GESUNDHEITSPFLEGE	0,22	0,94481	108,3	106,3	105,4	106,4	- 0,8	-
236	Dienstleistungen von Aerzten und anderen medizinischen Fachkraeften, fremde Reparaturen an Gebrauchsgueteren fuer die Gesundheitspflege 1)	18,32	0,88360	108,8	108,7	109,5	109,5	+ 0,7	-
237	Dienstleistungen der Krankenhaeuser, Sanatorien 1), Pflegeheime 1) u.ae. (stationaere Behandlung)	4,58	0,82975	123,9	123,3	122,7	122,8	- 0,6	- 0,1
238	VERBRAUCHSGUETER FUER DIE KOERPERPFLEGE	11,41	0,94023	107,1	107,1	107,9	107,5	+ 0,4	+ 0,2
239	GEBRAUCHSGUETER FUER DIE KOERPERPFLEGE DARUNTER:	1,03	0,96221	107,1	107,2	107,7	107,7	+ 0,5	-
240	NICHELEKTRISCHE GEBRAUCHSGUETER FUER DIE KOERPERPFLEGE	0,48	0,93744	112,9	112,4	114,5	114,6	+ 2,0	+ 0,1
241	Dienstleistungen fuer die Koerperpflege, fremde Reparaturen an Gebrauchsgueteren fuer die Koerperpflege 1)	8,16	0,83997	130,2	130,5	134,1	134,3	+ 2,9	+ 0,1
242	FRISURLEISTUNGEN	8,16	0,83997	130,2	130,5	134,1	134,3	+ 2,9	+ 0,1
243	GUETER FUER VERKEHR UND NACHRICHTENUEBERMITTLUNG	167,85	0,88454	116,0	116,8	116,7	116,5	- 0,3	- 0,2
244	KRAFTFAHRZEUGE UND FAHRRADER	70,98	0,82852	110,2	110,5	112,2	112,2	+ 1,5	-
245	DARUNTER: PERSONENKRAFTWAGEN (EINSCHL. KOMBINATIONSKRAFTWAGEN, ABER OHNE GEBRAUCHTE KRAFTWAGEN)	66,97	0,82767	110,0	110,4	112,1	112,1	+ 1,5	-
246	KRAFTRAEDER UND FAHRRADER MIT HILFSMOTOR	1,88	0,83701	114,9	115,2	116,1	116,1	+ 0,8	-
247	DAR.: KRAFTRAEDER OHNE GESCHWINDIGKEITSBEGRENZUNG UEBER 50 CM3	1,06	0,83929	115,7	115,7	116,4	116,4	+ 0,6	-
248	FAHRRADER (OHNE KINDERSPORTFAHRZEUGE)	2,13	0,83149	109,8	110,0	111,0	110,8	+ 0,8	- 0,1
249	GEBRAUCHSGUETER FUER KRAFTFAHRZEUGE UND FAHRRADER DARUNTER:	5,20	0,91839	111,1	110,9	111,7	111,7	+ 0,7	-
250	REIFEN UND SCHLAEUCHE 1) FUER KRAFTFAHRZEUGE UND KRAFTWAGENANHAENGER 1)	1,68	0,86311	109,7	109,2	109,8	109,5	+ 0,3	- 0,1
251	ANDERE ZUBEHOER-, EINZEL- UND ERSATZTEILE FUER KRAFTFAHRZEUGE	2,74	0,91628	111,7	111,6	112,9	112,4	+ 0,7	+ 0,1
252	ZUBEHOER, EINZEL- UND ERSATZTEILE FUER FAHRRADER	0,63	0,86026	119,8	113,8	116,0	116,0	+ 1,9	-
253	KRAFTSTOFFE	28,27	1,04059	124,8	127,6	119,5	118,6	- 7,1	- 0,8
254	DAR.: NORMALBENZIN	9,09	1,03417	127,2	130,3	122,9	121,5	- 6,8	- 0,7
255	SUPERBENZIN	15,47	1,00554	125,4	128,3	120,6	119,8	- 6,6	- 0,7
256	DIESELKRAFTSTOFF	3,71	1,24117	116,6	118,5	108,2	106,5	- 10,1	- 1,6
257	VERBRAUCHSGUETER FUER KRAFTFAHRZEUGE UND FAHRRADER (OHNE KRAFTSTOFFE)	1,06	0,90732	115,3	115,4	118,4	118,6	+ 2,8	+ 0,2
258	Fremde Reparaturen an Kraftfahrzeugen und Fahrraedern 1), andere Dienstleistungen fuer Kraftfahrzeuge und Fahrraeder 1)	29,51	0,82838	125,2	125,5	127,9	127,2	+ 1,4	- 0,1
259	Fremde Reparaturen an Kraftwagen und Kraftwagenanhaengern 1)	18,64	0,81460	125,1	125,5	127,5	127,5	+ 1,6	-
260	ANDERE Dienstleistungen fuer Kraftfahrzeuge und Fahrraeder 1)	10,87	0,84582	125,5	125,6	126,9	126,8	+ 1,0	- 0,1
261	KRAFTFAHRUNTERRICHT, GEBUEHREN FUER FUEHRERSCHIEINE	0,81	0,88849	121,5	121,7	123,8	123,9	+ 1,8	+ 0,1
262	KRAFTFAHRZEUGPRUEFUNG UND -ZULASSUNG	0,87	0,87796	126,7	126,7	130,2	130,2	+ 2,8	-
263	GARAGENMIETEN (EINSCHL. MIETEN FUER STELLPLAETZE)	7,39	0,86014	117,6	117,6	118,8	118,8	+ 1,1	-
264	MIETE FUER KRAFTFAHRZEUGE UND FAHRRADER 1)	0,71	0,73547	104,9	106,9	102,0	102,3	- 2,8	+ 0,3
265	PARKGEBUEHREN, STRASSENBEWERTUNGSGEBUEHREN U.AE. 1)	0,57	0,67689	283,8	283,7	288,8	284,9	+ 0,5	- 0,7
266	SONSTIGE Dienstleistungen fuer Kraftfahrzeuge und Fahrraeder 1)	0,42	0,87100	116,6	116,8	118,0	118,0	+ 1,0	-

1) OHNE PREISREPRESENTANTEN FUER DIESE WARENART

FRUEHERES BUNDESGBEIT

1 PREISINDEX FUER DIE LEBENSHALTUNG

1.2 4-PERSONEN-HAUSHALTEN VON BEAMTEN UND ANGESTELLTEN MIT HOEHEREM EINKOMMEN

1.2.1 GLIEDERUNG NACH HAUPTGRUPPEN

J A H R — M O N A T	GE- SAMT- INDEX	HAUPTGRUPPE / GRUPPE									
		NAH- RUNGS- MITTEL, GE- TRAEKKE, TABAK- WAREN	BE- KLEI- DUNG, SCHUHE	WOHNUNGSMIETEN, ENERGIE (OHNE KRAFTSTOFFE)			MOEBEL, HAUS- HALTSGE- RAETE UND ANDERE GUETER FUER DIE HAUS- HALTS- FUHRUNG	GUETER FUER			
				ZU- SAMMEN	WOH- NUNGS- MIETEN	ENERGIE (OHNE KRAFT- STOFFE)		GE- SUND- HEITSS- UND KOERPER- PFLEGE	VERKEHR UND NACH- RICHTEN- UEBER- MITT- LUNG	BIL- DUNG, UNTER- HALTUNG, FREI- ZEIT	PERSOENL. AUSSTATT., D. BEMER- BERGUNGS- GEW. SON. GUETER SON. ART

1991 = 100

1994 JD	110.7	106.6	107.3	114.2	116.7	103.3	108.1	108.4	112.2	108.6	121.7
1995 JD	112.7	107.8	108.4	117.8	121.3	102.7	109.7	107.9	113.3	110.4	124.7
1996 JD	114.4	108.8	109.2	120.1	124.8	99.7	110.8	111.4	115.5	111.7	126.2
1997 JD	116.2	110.3	109.8	123.2	128.1	101.8	111.5	113.3	116.3	113.5	129.0
1998 JD	-	-	-	-	-	-	-	-	-	-	-
1997 JANUAR	115.3	109.7	109.6	122.3	126.7	103.0	111.1	112.4	115.8	113.4	124.1
FEBRUAR	115.7	109.9	109.6	122.4	127.0	102.2	111.3	112.6	116.0	113.4	127.8
MAERZ	115.6	109.7	109.7	122.4	127.3	101.1	111.3	112.6	116.0	113.4	126.7
APRIL	115.5	110.1	109.7	122.7	127.6	101.0	111.4	112.7	115.9	113.3	123.9
MAI	116.1	110.7	109.8	122.9	127.9	101.3	111.6	112.6	115.8	113.6	128.3
JUNI	116.3	111.0	109.7	123.2	128.2	101.3	111.6	112.7	116.0	113.3	130.0
JULI	116.9	110.7	109.6	123.3	128.3	101.4	111.6	113.9	116.2	113.4	137.2
AUGUST	117.0	110.3	109.7	123.5	128.4	102.0	111.6	113.8	117.1	113.3	136.8
SEPTEMBER	116.6	110.2	109.9	123.8	128.6	101.7	111.6	114.0	117.0	113.6	130.7
OKTOBER	116.5	110.1	110.0	123.8	128.7	102.6	111.6	114.0	116.8	113.8	128.4
NOVEMBER	116.4	110.4	110.1	124.0	129.0	102.3	111.7	114.0	116.7	114.0	126.0
DEZEMBER	116.8	110.6	110.0	124.0	129.0	102.0	111.8	114.2	116.4	114.1	127.8
1998 JANUAR	116.7	111.3	109.9	124.1	129.4	101.2	111.8	114.3	116.0	114.5	127.2
FEBRUAR	117.0	111.3	110.0	124.4	129.7	101.1	111.9	114.4	116.0	114.7	130.1
MAERZ	116.8	111.1	110.1	124.4	129.9	100.6	112.0	114.4	115.6	114.6	128.7
APRIL	117.1	111.7	110.2	124.7	130.0	101.8	112.4	114.7	116.2	114.6	128.4
MAI	117.3	112.5	110.3	124.8	130.2	101.3	112.6	114.8	116.2	114.7	128.9
JUNI	117.5	112.6	110.3	124.8	130.3	100.8	112.6	114.8	116.4	114.6	130.6
JULI	118.0	112.0	110.2	124.9	130.4	100.7	112.7	114.9	116.9	114.5	137.0
AUGUST	117.9	111.6	110.1	124.9	130.5	100.3	112.8	114.9	116.7	114.7	137.6
SEPTEMBER	-	-	-	-	-	-	-	-	-	-	-
OKTOBER	-	-	-	-	-	-	-	-	-	-	-
NOVEMBER	-	-	-	-	-	-	-	-	-	-	-
DEZEMBER	-	-	-	-	-	-	-	-	-	-	-

RELATIVE VERAEANDERUNGEN GEGENUEBER DEN ENTSPRECHENDEN VORJAHRESERGEBNISSEN IN PROZENT

1994 JD	2.7	1.6	1.4	3.9	4.6	0.8	1.9	1.6	3.0	2.3	6.2
1995 JD	1.8	1.2	1.0	3.2	3.9	-0.6	1.6	1.4	1.0	1.7	2.5
1996 JD	1.6	0.9	0.7	2.0	2.9	-2.9	1.0	3.2	1.9	1.2	1.2
1997 JD	1.6	1.4	0.5	2.6	2.6	2.1	0.6	1.7	0.7	1.6	2.2
1998 JD	-	-	-	-	-	-	-	-	-	-	-
1997 JANUAR	1.8	1.4	0.6	2.9	2.7	4.4	0.6	3.1	1.0	2.0	1.2
FEBRUAR	1.6	1.1	0.6	2.7	2.6	3.1	0.7	2.6	1.0	1.7	2.2
MAERZ	1.4	0.6	0.6	2.6	2.7	2.1	0.6	2.1	0.7	1.7	2.5
APRIL	1.2	0.7	0.5	2.7	2.8	1.5	0.6	1.3	0.1	1.6	1.1
MAI	1.5	1.3	0.5	2.7	2.7	2.6	0.7	0.9	-0.1	1.8	2.6
JUNI	1.6	1.4	0.5	2.8	2.8	2.8	0.6	0.9	0.5	1.7	2.3
JULI	1.6	1.2	0.5	2.7	2.6	2.4	0.6	1.7	0.7	1.8	3.0
AUGUST	1.7	1.3	0.5	2.7	2.7	3.0	0.5	1.6	1.5	1.6	2.7
SEPTEMBER	1.7	1.7	0.5	2.4	2.6	1.1	0.6	1.7	1.2	1.6	2.6
OKTOBER	1.5	1.8	0.5	2.1	2.5	0.7	0.5	1.6	0.9	1.6	1.3
NOVEMBER	1.7	1.8	0.5	2.3	2.5	1.3	0.5	1.6	0.9	1.7	2.9
DEZEMBER	1.8	1.8	0.4	2.0	2.2	0.6	0.6	1.7	0.7	1.6	2.2
1998 JANUAR	1.2	1.6	0.3	1.6	2.1	-1.7	0.6	1.7	0.2	1.0	2.5
FEBRUAR	1.1	1.3	0.4	1.6	2.1	-1.1	0.5	1.6	-	1.1	1.7
MAERZ	1.0	1.3	0.4	1.6	2.0	-0.6	0.6	1.6	-0.4	1.1	1.8
APRIL	1.4	1.6	0.5	1.6	1.9	0.6	0.9	1.8	0.3	1.1	3.6
MAI	1.0	1.6	0.5	1.6	1.8	-	1.0	2.0	0.3	1.1	0.6
JUNI	1.0	1.4	0.5	1.3	1.6	-0.6	1.0	1.9	0.3	1.1	0.4
JULI	0.9	1.2	0.5	1.3	1.6	-0.7	1.1	0.9	0.6	1.0	-0.1
AUGUST	0.8	1.1	0.4	1.1	1.6	-1.7	1.2	0.9	-0.3	1.2	0.6
SEPTEMBER	-	-	-	-	-	-	-	-	-	-	-
OKTOBER	-	-	-	-	-	-	-	-	-	-	-
NOVEMBER	-	-	-	-	-	-	-	-	-	-	-
DEZEMBER	-	-	-	-	-	-	-	-	-	-	-

FRUEHERES BUNDESGBIET

1 PREISINDEX FUER DIE LEBENSHALTUNG

1.2 4-PERSONEN-HAUSHALTE VON BEAMTEN UND ANGESTELLTEN MIT HOEHEM EINKOMMEN

1.2.2 GLIEDERUNG NACH WAREN, LEISTUNGEN UND WOHNUNGSNUTZUNG

J A H R ----- M O N A T	GESAMT- INDEX	GESAMT- INDEX OHNE SAISON- WAREN 1)	GESAMT- INDEX OHNE HEIZUEL UND KRAFT- STOFFE	VERBRAUCHS- UND GEBRAUCHSGUETER					DIENST- LEI- STUNGEN UND REPARA- TUREN	WOHNUNGS- UND GARAGEN- NUTZUNG
				ZU- SAM- MEN	DAR. NAHRUNGSMITTEL		ANDERE VER- BRAUCHS- UND GE- BRAUCHS- GUETER			
					ZU- SAM- MEN	SAISON- WAREN		SONSTIGE NAHRUNGS- MITTEL		
1991 = 100										
1994 JD	110.7	111.0	110.7	106.7	104.5	93.5	106.0	107.3	115.6	116.5
1995 JD	112.7	113.0	112.8	107.5	105.3	96.0	106.6	108.2	118.3	121.0
1996 JD	114.4	114.7	114.3	108.3	106.5	97.8	107.7	108.8	120.9	124.4
1997 JD	116.2	116.5	116.1	109.2	107.7	99.0	108.8	109.7	123.3	127.7
1998 JD	-	-	-	-	-	-	-	-	-	-
1997 JANUAR	115.3	115.6	115.1	109.0	107.3	101.1	108.2	109.6	121.3	126.3
FEBRUAR	115.7	116.0	115.5	109.1	107.5	102.0	108.2	109.6	122.5	126.7
MAERZ	115.6	115.9	115.4	108.9	107.1	98.7	108.3	109.5	122.2	126.9
APRIL	115.5	115.8	115.4	109.0	107.6	103.0	108.2	109.4	121.5	127.2
MAI	116.1	116.3	116.0	109.2	108.4	106.4	108.7	109.5	122.9	127.5
JUNI	116.3	116.5	116.3	109.3	108.7	106.8	109.0	109.4	123.6	127.8
JULI	116.9	117.2	116.9	109.3	108.2	102.0	109.0	109.6	126.0	127.9
AUGUST	117.0	117.4	118.8	108.4	107.5	95.1	109.1	110.0	125.9	128.0
SEPTEMBER	118.6	117.0	116.4	109.4	107.2	82.7	109.2	110.0	124.2	128.2
OKTOBER	118.5	118.9	118.3	109.4	107.1	81.9	109.3	110.1	123.5	128.3
NOVEMBER	118.4	118.8	118.2	109.4	107.4	82.8	108.4	110.1	122.9	128.5
DEZEMBER	118.6	118.9	118.4	109.5	107.8	96.4	109.4	110.0	123.4	128.6
1998 JANUAR	118.7	118.9	118.7	109.5	108.7	103.4	109.4	109.7	123.6	129.0
FEBRUAR	117.0	117.2	117.0	109.5	108.8	103.0	109.5	109.7	124.6	129.2
MAERZ	118.8	117.1	118.9	109.3	108.5	100.5	109.5	109.6	124.0	129.5
APRIL	117.1	117.3	117.2	109.8	109.0	104.7	109.6	110.0	124.2	129.6
MAI	117.3	117.5	117.5	110.1	109.7	110.1	109.6	110.2	124.4	129.7
JUNI	117.5	117.7	117.7	110.1	109.7	110.1	109.6	110.2	125.1	129.9
JULI	118.0	118.3	118.1	110.0	108.9	104.3	109.5	110.3	127.1	130.0
AUGUST	117.9	118.3	118.1	109.7	108.1	97.7	109.5	110.2	127.4	130.1
SEPTEMBER	-	-	-	-	-	-	-	-	-	-
OKTOBER	-	-	-	-	-	-	-	-	-	-
NOVEMBER	-	-	-	-	-	-	-	-	-	-
DEZEMBER	-	-	-	-	-	-	-	-	-	-

RELATIVE VERAENDERUNGEN GEGENUEBER DEN ENTSPRECHENDEN VORJAHRESENERGEBNISSEN IN PROZENT

1994 JD	2.7	2.7	2.5	1.7	1.3	6.6	0.7	1.7	3.6	4.6
1995 JD	1.8	1.8	1.9	0.7	0.8	2.7	0.6	0.8	2.3	3.9
1996 JD	1.5	1.5	1.3	0.7	1.1	1.9	1.0	0.8	2.2	2.8
1997 JD	1.6	1.6	1.6	0.8	1.1	1.2	1.0	0.8	2.0	2.7
1998 JD	-	-	-	-	-	-	-	-	-	-
1997 JANUAR	1.8	1.8	1.6	1.2	1.4	5.9	0.9	1.2	2.2	2.7
FEBRUAR	1.6	1.7	1.5	0.9	0.9	1.3	0.8	1.0	2.3	2.7
MAERZ	1.4	1.6	1.3	0.6	-	-5.6	0.8	0.8	2.2	2.7
APRIL	1.2	1.3	1.2	0.5	0.2	-4.3	0.7	0.6	1.6	2.8
MAI	1.5	1.5	1.5	0.6	1.0	-	1.2	0.8	2.0	2.7
JUNI	1.6	1.6	1.6	0.9	1.1	-0.1	1.3	0.7	1.9	2.7
JULI	1.6	1.6	1.7	0.9	0.8	-2.5	1.2	0.9	2.2	2.6
AUGUST	1.7	1.7	1.8	1.2	0.9	-1.2	1.1	1.3	2.0	2.7
SEPTEMBER	1.7	1.6	1.7	1.1	1.3	3.1	1.2	1.0	2.0	2.6
OKTOBER	1.5	1.4	1.6	1.0	1.5	5.3	1.2	0.8	1.6	2.5
NOVEMBER	1.7	1.6	1.7	1.0	1.9	7.8	1.2	0.8	2.2	2.4
DEZEMBER	1.6	1.4	1.6	0.9	2.0	9.7	1.2	0.8	2.0	2.2
1998 JANUAR	1.2	1.1	1.4	0.5	1.3	2.3	1.1	0.1	1.9	2.1
FEBRUAR	1.1	1.0	1.3	0.4	1.2	1.0	1.2	0.1	1.7	2.0
MAERZ	1.0	1.0	1.3	0.4	1.3	1.8	1.1	0.1	1.5	2.0
APRIL	1.4	1.3	1.6	0.7	1.3	1.7	1.3	0.5	2.2	1.9
MAI	1.0	1.0	1.3	0.8	1.2	3.5	0.8	0.6	1.2	1.7
JUNI	1.0	1.0	1.2	0.7	0.9	3.1	0.6	0.7	1.2	1.6
JULI	0.9	0.9	1.0	0.6	0.6	2.3	0.5	0.6	0.9	1.6
AUGUST	0.8	0.8	1.1	0.3	0.6	2.7	0.4	0.2	1.2	1.6
SEPTEMBER	-	-	-	-	-	-	-	-	-	-
OKTOBER	-	-	-	-	-	-	-	-	-	-
NOVEMBER	-	-	-	-	-	-	-	-	-	-
DEZEMBER	-	-	-	-	-	-	-	-	-	-

1) KARTOFFELN, FRISCHGEMUESE, FRISCHOBST EINSCHL. SUEDFRUECHTE, FRISCHFISCH UND BLUMEN.

FRUEHERES BUNDESGBIET

1 PREISINDEX FUER DIE LEBENSHALTUNG

1.2 4-PERSONEN-HAUSHALTE VON BEAMTEN UND ANGESTELLTEN
MIT HOEHEREM EINKOMMEN

1.2.3 AKTUELLE ERGEBNISSE

1991 = 100

LFD. NR.	INDEX, INDEXGRUPPE	WAEGUNGS- ANTEIL AM GESAMT- INDEX IN PROMILLE	VERKET- TUNGS- FAKTOR	1987 DURCH- SCHNITT	1987		1988		VERAENDERUNG AUG. 1988 GEGENUEBER AUG. JULI 1987 1988 IN PROZENT	
					AUG.	JULI	AUG.			
327	GESAMTINDEX	1000	0,89661	116,2	117,0	118,0	117,9	+ 0,8	- 0,1	
328	GESAMTINDEX OHNE SAISONWAREN 1)	977,65	0,89661	116,5	117,4	118,3	118,3	+ 0,8	-	
329	SAISONWAREN 1)	22,35	0,87968	101,7	97,9	104,8	99,9	+ 2,0	- 4,7	
330	GESAMTINDEX OHNE SAISONABHAENIGE NAHRUNGSMITTEL	984,31	0,89759	116,5	117,4	118,2	118,2	+ 0,7	-	
331	SAISONABHAENIGE NAHRUNGSMITTEL	15,69	0,83662	89,0	95,1	104,3	97,7	+ 2,7	- 6,3	
332	GESAMTINDEX OHNE WOHNUNGSMIETE	813,52	0,90665	113,5	114,4	115,1	115,0	+ 0,5	- 0,1	
333	GESAMTINDEX OHNE HEIZOEL	994,82	0,89243	116,3	117,1	118,2	118,1	+ 0,9	- 0,1	
334	GESAMTINDEX OHNE HEIZOEL UND KRAFTSTOFFE	966,58	0,88768	116,1	116,8	118,1	118,1	+ 1,1	-	
GLIEDERUNG NACH HAUPTGRUPPEN UND GRUPPEN (VERWENDUNGSZWECK)										
335	NAHRUNGSMITTEL, GETRAENKE, TABAKWAREN	200,68	0,82214	110,3	110,3	112,0	111,5	+ 1,1	- 0,4	
336	BEKLEIDUNG, SCHUHE	80,18	0,90642	109,8	109,7	110,2	110,1	+ 0,4	- 0,1	
337	WOHNUNGSMIETEN, ENERGIE (OHNE KRAFTSTOFFE)	229,06	0,90432	123,2	123,5	124,9	124,9	+ 1,1	-	
338	WOHNUNGSMIETEN	186,48	0,85253	128,1	128,4	130,4	130,5	+ 1,6	+ 0,1	
339	ENERGIE (OHNE KRAFTSTOFFE)	42,58	1,12125	101,8	102,0	100,7	100,3	- 1,7	- 0,4	
340	MOEBEL, HAUSHALTSGERAETE U. A. GUETER FUER DIE HAUSHALTSFUHRUNG	76,44	0,90766	111,5	111,5	112,7	112,8	+ 1,2	+ 0,1	
341	GUETER FUER DIE GESUNDHEITS- UND KOERPERPFLEGE	65,44	0,89655	113,3	113,9	114,9	114,9	+ 0,9	-	
342	GUETER FUER VERKEHR UND NACHRICHTENUEBERMITTLUNG	161,18	0,89207	116,3	117,1	116,9	116,7	- 0,3	- 0,2	
343	GUETER FUER BILDUNG, UNTERHALTUNG, FREIZEIT (OHNE DIENSTLEISTUNGEN DES GASTGEMERBES)	113,36	0,92130	113,5	113,3	114,5	114,7	+ 1,2	+ 0,2	
344	GUETER FUER DIE PERSOENLICHE AUSSTATTUNG, DIENSTLEISTUNGEN DES BEHERBERGUNGSGEMERBES SOWIE GUETER SONSTIGER ART	79,84	0,81111	129,0	136,8	137,0	137,6	+ 0,6	+ 0,4	
GLIEDERUNG NACH DAUERHAFTIGKEIT UND WERT DER GUETER										
345	VERBRAUCHSGUETER UND REPARATUREN	346,27	0,95252	111,5	111,9	112,4	112,0	+ 0,1	- 0,4	
346	VERBRAUCHSGUETER	322,37	0,96000	110,6	110,9	111,4	110,9	-	- 0,4	
347	REPARATUREN	23,90	0,82458	123,8	124,1	126,0	126,2	+ 1,7	+ 0,2	
348	GEBRAUCHSGUETER VON MITTLERER LEBENSDAUER UND/ODER BEGRENZTEM WERT	149,64	0,90725	110,0	110,0	110,8	110,8	+ 0,7	-	
349	LANGLEBIGE, HOCHWERTIGE GEBRAUCHSGUETER	133,74	0,88889	106,9	107,0	107,8	107,8	+ 0,7	-	
350	DIENSTLEISTUNGEN UND WOHNUNGSNUTZUNG	370,35	0,84978	126,4	128,3	129,7	130,0	+ 1,9	+ 0,2	
351	DAR.: DIENSTLEISTUNGEN	183,87	0,84689	124,8	128,1	129,0	129,4	+ 1,0	+ 0,3	
GLIEDERUNG NACH WAREN, LEISTUNGEN UND WOHNUNGSNUTZUNG										
352	VERBRAUCHS- UND GEBRAUCHSGUETER	566,65	0,93720	109,2	109,4	110,0	109,7	+ 0,3	- 0,3	
353	NAHRUNGSMITTEL	131,46	0,92911	107,7	107,5	108,9	108,1	+ 0,6	- 0,7	
354	SAISONABHAENIGE NAHRUNGSMITTEL	15,69	0,83662	89,0	95,1	104,3	97,7	+ 2,7	- 6,3	
355	SONSTIGE NAHRUNGSMITTEL	115,77	0,94179	108,8	109,1	109,5	109,5	+ 0,4	-	
356	ANDERE VERBRAUCHS- UND GEBRAUCHSGUETER	434,19	0,94064	109,7	110,0	110,3	110,2	+ 0,2	- 0,1	
357	ANDERE VERBR.- U. GEBRAUCHSGUETER OHNE BLUMEN, KOHLE U. HEIZOEL	422,34	0,93081	109,9	110,3	110,7	110,7	+ 0,4	-	
358	ANDERE VERBR.- U. GEBR.-GUET. OHNE BLUMEN, KOHLE, HEIZOEL U. KRAFTST.	394,00	0,92150	108,8	109,0	110,1	110,1	+ 1,0	-	
359	DIENSTLEISTUNGEN UND REPARATUREN	240,48	0,84864	123,3	125,9	127,1	127,4	+ 1,2	+ 0,2	
360	DAR.: GASTGEMERBELEISTUNGEN	62,55	0,81485	118,1	124,6	126,2	126,6	+ 1,6	+ 0,3	
361	VERZEHR IN GASTSTAETTEN	40,10	0,87278	115,4	115,5	117,5	117,5	+ 1,7	-	
362	UEBERNACHTUNG	22,45	0,72756	123,0	140,9	141,8	142,9	+ 1,4	+ 0,8	
363	HANDWERKERLEISTUNGEN (OHNE BAUHANDWERKER)	28,81	0,83077	125,4	125,7	128,1	128,2	+ 2,0	+ 0,1	
364	VERKEHRSLEISTUNGEN	12,10	0,89046	120,8	122,8	125,5	125,5	+ 2,2	-	
365	UNTERRICHT UND KINDERGARTENBESUCH	16,49	0,86732	139,8	139,9	139,3	139,9	+ 4,5	+ 1,2	
366	WOHNUNGS- UND GARAGENNUTZUNG	199,89	0,85179	127,7	128,0	130,0	130,1	+ 1,6	+ 0,1	

1) KARTOFFELN, FRISCHGEMUESE, FRISCHOBST EINSCHL. SUEDFRUECHTE, FRISCHFISCH UND BLUMEN.

FRUEHERES BUNDESGBEIT
1 PREISINDEX FUER DIE LEBENSHALTUNG

1.3 4-PERSONEN-HAUSHALTE VON ARBEITERN UND ANGESTELLTEN MIT MITTLEREM EINKOMMEN

1.3.1 GLIEDERUNG NACH HAUPTGRUPPEN

JAHR — MONAT	GE- SAMT- INDEX	HAUPTGRUPPE / GRUPPE									
		NAH- RUNGS- MITTEL, GE- TRAEKKE, TABAK- WAREN	BE- KLEI- DUNG, SCHUHE	WOHNUNGSMIETEN, ENERGIE (OHNE KRAFTSTOFFE)			MOEBEL, HAUS- HALTSGE- RAETE UND ANDERE GUETER FUER DIE HAUS- HALTS- FUHRUNG	GUETER FUER			
				ZU- SAMMEN	WOH- NUNGS- MIETEN	ENERGIE (OHNE KRAFT- STOFFE)		GE- SUND- HEITS- UND KOERPER- PFLEGE	VERKEHR UND NACH- RICHTEN- UEBER- MITT- LUNG	BIL- DUNG, UNTER- HALTUNG, FREI- ZEIT	PERSONL. AUSSTATT., DIENSTL. D. BEMER- BERGUNGS- GEN. SON. GUETER SON. ART

1991 = 100

1994 JD	111.0	106.8	107.3	114.3	117.0	103.3	107.7	113.3	112.0	109.5	120.9
1995 JD	112.9	108.1	108.4	117.8	121.6	102.6	108.2	114.7	113.0	111.2	123.8
1996 JD	114.4	109.1	109.3	120.2	125.3	99.7	110.1	118.1	115.1	112.4	124.0
1997 JD	116.6	110.7	109.9	123.5	128.9	102.0	110.6	126.0	115.9	114.9	126.0
1998 JD	-	-	-	-	-	-	-	-	-	-	-
1997 JANUAR	115.5	110.0	109.7	122.6	127.5	103.0	110.4	116.7	115.5	114.7	121.5
FEBRUAR	115.9	110.1	109.7	122.7	127.9	102.3	110.5	119.5	115.7	114.7	125.5
MAERZ	115.8	110.0	109.8	122.8	128.2	101.3	110.5	119.5	115.7	114.7	124.0
APRIL	115.8	110.4	109.8	123.0	128.4	101.2	110.6	119.6	115.5	114.6	121.4
MAI	116.2	111.1	109.9	123.2	128.7	101.5	110.6	119.6	115.5	114.8	124.9
JUNI	116.5	111.5	109.8	123.5	129.0	101.5	110.6	119.6	115.5	114.6	126.6
JULI	117.4	111.2	109.7	123.6	129.1	101.6	110.6	132.8	115.8	114.6	134.6
AUGUST	117.5	110.8	109.8	123.8	129.3	102.2	110.6	132.9	116.7	114.6	134.1
SEPTEMBER	117.2	110.8	109.9	123.9	129.4	101.9	110.7	132.9	116.8	115.0	127.6
OKTOBER	117.1	110.7	110.1	124.2	129.6	102.7	110.7	133.0	116.4	115.1	125.2
NOVEMBER	117.0	110.9	110.2	124.3	129.8	102.5	110.9	133.0	116.2	115.3	122.4
DEZEMBER	117.1	111.1	110.1	124.4	129.9	102.2	110.9	133.2	115.9	115.5	124.2
1998 JANUAR	117.2	111.6	110.0	124.5	130.3	101.4	110.9	133.2	115.5	115.8	123.3
FEBRUAR	117.4	111.7	110.1	124.7	130.5	101.3	111.0	133.4	115.4	116.1	126.0
MAERZ	117.3	111.5	110.2	124.7	130.7	100.6	111.1	133.4	115.0	116.0	124.4
APRIL	117.6	112.0	110.3	125.0	130.9	101.6	111.5	133.7	115.6	116.0	124.5
MAI	117.9	113.0	110.4	125.1	131.0	101.4	111.6	133.8	115.7	116.1	124.5
JUNI	118.0	113.0	110.4	125.1	131.2	100.8	111.7	133.9	115.9	115.9	128.2
JULI	118.4	112.5	110.3	125.2	131.3	100.7	111.7	134.0	116.3	116.0	133.0
AUGUST	118.3	112.0	110.3	125.2	131.5	100.3	111.9	134.1	116.2	116.1	133.6
SEPTEMBER	-	-	-	-	-	-	-	-	-	-	-
OKTOBER	-	-	-	-	-	-	-	-	-	-	-
NOVEMBER	-	-	-	-	-	-	-	-	-	-	-
DEZEMBER	-	-	-	-	-	-	-	-	-	-	-

RELATIVE VERAEANDERUNGEN GEGENUEBER DEN ENTSPRECHENDEN VORJAHRESENERGEBNISSEN IN PROZENT

1994 JD	2.8	1.5	1.4	3.9	4.6	0.6	1.6	4.6	3.0	2.3	4.9
1995 JD	1.7	1.2	1.0	3.1	3.9	-0.7	1.4	1.2	0.9	1.6	2.4
1996 JD	1.3	0.9	0.8	2.0	3.0	-2.8	0.8	1.2	1.9	1.1	0.2
1997 JD	1.9	1.5	0.5	2.7	2.9	2.3	0.5	8.5	0.7	2.2	1.6
1998 JD	-	-	-	-	-	-	-	-	-	-	-
1997 JANUAR	1.9	1.5	0.7	3.3	3.0	4.5	0.6	1.1	1.0	2.4	0.7
FEBRUAR	1.8	1.1	0.6	3.0	3.0	3.3	0.5	3.4	0.9	2.2	1.9
MAERZ	1.6	0.7	0.6	2.9	3.1	2.4	0.5	3.2	0.7	2.1	2.1
APRIL	1.4	0.8	0.6	2.9	3.1	1.8	0.5	3.1	-	2.1	0.7
MAI	1.6	1.5	0.5	2.9	3.0	2.8	0.5	3.0	-0.2	2.3	1.6
JUNI	1.7	1.6	0.5	3.0	3.0	2.9	0.5	2.9	0.3	2.1	1.4
JULI	2.2	1.5	0.5	2.8	2.9	2.6	0.5	14.2	0.7	2.1	2.4
AUGUST	2.4	1.5	0.5	3.0	3.0	3.1	0.5	14.3	1.5	2.0	2.1
SEPTEMBER	2.2	1.8	0.5	2.5	2.7	1.3	0.5	14.2	1.2	2.0	2.1
OKTOBER	2.0	1.9	0.5	2.3	2.6	0.9	0.5	14.3	0.8	2.0	0.6
NOVEMBER	2.1	1.7	0.5	2.3	2.4	1.4	0.5	14.1	0.7	2.1	2.3
DEZEMBER	1.9	1.8	0.4	2.1	2.3	0.7	0.5	14.2	0.5	2.1	1.6
1998 JANUAR	1.5	1.5	0.3	1.5	2.2	-1.6	0.5	14.1	-	1.0	1.5
FEBRUAR	1.3	1.5	0.4	1.6	2.0	-1.0	0.5	11.6	-0.3	1.2	0.4
MAERZ	1.3	1.4	0.4	1.5	2.0	-0.7	0.5	11.6	-0.6	1.1	0.3
APRIL	1.6	1.4	0.5	1.6	1.9	0.4	0.8	11.8	0.1	1.2	2.6
MAI	1.5	1.7	0.5	1.5	1.8	-0.1	0.9	11.9	0.2	1.1	-0.3
JUNI	1.3	1.3	0.5	1.3	1.7	-0.7	1.0	12.0	0.3	1.1	-0.3
JULI	0.9	1.2	0.5	1.3	1.7	-0.9	1.0	0.9	0.4	1.2	-1.2
AUGUST	0.7	1.1	0.5	1.1	1.7	-1.9	1.1	0.9	-0.4	1.3	-0.4
SEPTEMBER	-	-	-	-	-	-	-	-	-	-	-
OKTOBER	-	-	-	-	-	-	-	-	-	-	-
NOVEMBER	-	-	-	-	-	-	-	-	-	-	-
DEZEMBER	-	-	-	-	-	-	-	-	-	-	-

FRUHERES BUNDESGEBIET

1 PREISINDEX FUER DIE LEBENSHALTUNG

1.3 4-PERSONEN-HAUSHALTE VON ARBEITERN UND ANGESTELLTEN MIT MITTLEREM EINKOMMEN

1.3.2 GLIEDERUNG NACH WAREN, LEISTUNGEN UND WOHNUNGSNUTZUNG

J A H R — M O N A T	GESAMT- INDEX	GESAMT- INDEX OHNE SAISON- WAREN 1)	GESAMT- INDEX OHNE HEIZOEL UND KRAFT- STOFFE	VERBRAUCHS- UND GEBRAUCHSGUETER					DIENST- LEI- STUNGEN UND REPARA- TUREN	WOHNUNGS- UND GARAGEN- NUTZUNG
				ZU- SAM- MEN	DAR. NAHRUNGSMITTEL		ANDERE VER- BRAUCHS- UND GE- BRAUCHS- GUETER			
					ZU- SAM- MEN	SAISON- WAREN		SONSTIGE NAHRUNGS- MITTEL		
1991 = 100										
1994 JD	111.0	111.3	110.9	107.3	105.0	94.8	106.1	108.1	116.7	116.7
1995 JD	112.9	113.2	113.0	108.1	105.8	87.9	106.7	108.9	119.3	121.3
1996 JD	114.4	114.7	114.3	108.8	107.0	89.5	107.9	109.5	121.1	124.9
1997 JD	116.6	116.9	116.4	110.4	108.3	100.9	109.1	111.1	123.7	128.4
1998 JD	-	-	-	-	-	-	-	-	-	-
1997 JANUAR	115.5	115.7	115.2	109.6	107.6	100.9	108.4	110.3	121.7	127.1
FEBRUAR	115.9	116.2	115.7	109.8	107.8	102.4	108.4	110.5	123.0	127.4
MAERZ	115.8	116.1	115.6	109.6	107.6	99.5	108.5	110.4	122.6	127.7
APRIL	115.8	116.0	115.7	109.7	108.1	105.2	108.5	110.3	122.0	128.0
MAI	116.2	116.4	116.1	110.0	109.0	109.7	108.9	110.4	123.1	128.2
JUNI	116.5	116.6	116.4	110.1	109.3	109.6	109.3	110.4	123.8	128.5
JULI	117.4	117.7	117.3	110.8	108.8	104.2	109.3	111.5	126.4	128.6
AUGUST	117.5	117.9	117.3	111.0	108.2	97.6	109.4	112.0	126.3	128.8
SEPTEMBER	117.2	117.6	117.0	110.9	108.1	95.3	109.5	111.9	124.6	128.9
OKTOBER	117.1	117.5	116.9	110.9	108.0	93.9	109.6	112.0	129.9	129.1
NOVEMBER	117.0	117.4	116.9	110.9	108.2	94.7	109.7	111.8	123.2	129.3
DEZEMBER	117.1	117.5	117.0	111.0	108.5	97.9	109.7	111.9	123.7	129.4
1998 JANUAR	117.2	117.5	117.3	110.9	109.2	104.3	109.7	111.5	123.8	129.8
FEBRUAR	117.4	117.7	117.5	110.9	109.3	104.6	109.8	111.5	124.8	130.0
MAERZ	117.3	117.6	117.4	110.7	109.1	102.3	109.8	111.4	124.1	130.2
APRIL	117.6	117.8	117.7	111.2	109.6	107.2	109.9	111.8	124.4	130.4
MAI	117.9	118.0	118.1	111.6	110.3	113.7	109.9	112.1	124.6	130.5
JUNI	118.0	118.2	118.3	111.5	110.2	112.8	109.9	112.0	125.2	130.7
JULI	118.4	118.7	118.6	111.4	109.5	106.6	109.8	112.2	127.4	130.8
AUGUST	118.3	118.7	118.6	111.2	108.7	100.2	109.7	112.0	127.7	130.9
SEPTEMBER	-	-	-	-	-	-	-	-	-	-
OKTOBER	-	-	-	-	-	-	-	-	-	-
NOVEMBER	-	-	-	-	-	-	-	-	-	-
DEZEMBER	-	-	-	-	-	-	-	-	-	-

RELATIVE VERÄNDERUNGEN GEGENUEBER DEN ENTSPRECHENDEN VORJAHRESENERGEBNISSEN IN PROZENT

1994 JD	2.8	2.8	2.6	1.9	1.4	7.5	0.7	2.0	3.7	4.5
1995 JD	1.7	1.7	1.9	0.7	0.8	3.5	0.6	0.7	2.2	3.8
1996 JD	1.3	1.3	1.2	0.6	1.1	1.6	1.1	0.6	1.5	3.0
1997 JD	1.9	1.9	1.8	1.6	1.2	1.4	1.1	1.5	2.1	2.8
1998 JD	-	-	-	-	-	-	-	-	-	-
1997 JANUAR	1.9	1.7	1.6	1.3	1.3	5.1	1.0	1.3	1.8	3.0
FEBRUAR	1.8	1.8	1.6	1.2	0.9	1.2	0.9	1.2	2.1	2.9
MAERZ	1.6	1.7	1.5	0.8	0.3	-5.4	0.9	1.0	2.2	3.0
APRIL	1.4	1.5	1.5	0.6	0.4	-3.3	0.8	0.7	1.8	3.1
MAI	1.6	1.6	1.6	0.9	1.2	0.6	1.2	0.8	2.0	3.0
JUNI	1.7	1.7	1.7	1.1	1.2	-0.2	1.4	1.1	2.0	3.0
JULI	2.2	2.3	2.1	1.7	0.9	-2.3	1.3	2.1	2.3	2.9
AUGUST	2.4	2.3	2.2	2.1	1.0	-1.0	1.2	2.5	2.2	3.0
SEPTEMBER	2.2	2.2	2.2	2.0	1.5	3.5	1.2	2.2	2.2	2.6
OKTOBER	2.0	1.9	2.1	1.8	1.6	5.9	1.2	1.9	1.9	2.5
NOVEMBER	2.1	2.0	2.2	1.7	1.9	7.6	1.3	1.7	2.5	2.5
DEZEMBER	1.9	1.8	2.1	1.7	2.0	9.5	1.3	1.6	2.3	2.2
1998 JANUAR	1.5	1.6	1.8	1.2	1.5	3.4	1.2	1.1	1.7	2.1
FEBRUAR	1.3	1.3	1.6	1.0	1.4	2.1	1.3	0.9	1.5	2.0
MAERZ	1.3	1.3	1.6	1.0	1.4	2.8	1.2	0.9	1.2	2.0
APRIL	1.6	1.6	1.7	1.4	1.4	1.9	1.3	1.4	2.0	1.9
MAI	1.5	1.4	1.7	1.5	1.2	3.8	0.9	1.5	1.2	1.8
JUNI	1.3	1.4	1.6	1.3	0.8	3.0	0.5	1.4	1.1	1.7
JULI	0.9	0.8	1.1	0.5	0.6	2.3	0.5	0.8	0.8	1.7
AUGUST	0.7	0.7	1.0	0.2	0.5	2.7	0.3	-	1.1	1.6
SEPTEMBER	-	-	-	-	-	-	-	-	-	-
OKTOBER	-	-	-	-	-	-	-	-	-	-
NOVEMBER	-	-	-	-	-	-	-	-	-	-
DEZEMBER	-	-	-	-	-	-	-	-	-	-

1) KARTOFFELN, FRISCHGEMUESE, FRISCHOBST EINSCHL. SUEDFRUECHTE, FRISCHFISCH UND BLUMEN.

FRIEHERES BUNDESGBIET

1 PREISINDEX FUER DIE LEBENSHALTUNG

1.3 4-PERSONEN-HAUSHALTE VON ARBEITERN UND ANGESTELLTEN
MIT MITTLEREM EINKOMMEN

1.3.3 AKTUELLE ERGEBNISSE

1991 = 100

LFD. NR.	INDEX, INDEXGRUPPE	WAEGUNGS- ANTEIL AM GESAMT- INDEX IN PROMILLE	VERKET- TUNGS- FAKTOR	1997 DURCH- SCHNITT	1998			VERAENDERUNG AUG. 1998 GEGENUEBER AUG. JULI 1997 1998 IN PROZENT
					1997 AUG.	1998 JULI	1998 AUG.	
967	GESAMTINDEX	1000	0,90323	116,6	117,5	118,4	118,3	+ 0,7 - 0,1
968	GESAMTINDEX OHNE SAISONWAREN 1)	977,69	0,90406	116,8	117,9	118,7	118,7	+ 0,7 -
969	SAISONWAREN 1)	22,41	0,86513	102,6	89,3	106,3	101,4	+ 2,1 - 4,6
370	GESAMTINDEX OHNE SAISONABHAENGIGE NAHRUNGSMITTEL	983,46	0,90406	116,9	117,8	118,6	118,6	+ 0,7 -
371	SAISONABHAENGIGE NAHRUNGSMITTEL	16,52	0,82674	100,9	97,6	106,6	100,2	+ 2,7 - 6,0
372	GESAMTINDEX OHNE WOHNUNGSMIETE	797,56	0,91589	119,5	114,6	115,1	115,0	+ 0,4 - 0,1
373	GESAMTINDEX OHNE HEIZOEL	894,27	0,89890	116,7	117,6	118,6	118,6	+ 0,9 -
374	GESAMTINDEX OHNE HEIZOEL UND KRAFTSTOFFE	962,90	0,89416	116,4	117,3	118,6	118,5	+ 1,0 - 0,1

GLIEDERUNG NACH HAUPTGRUPPEN UND GRUPPEN (VERWENDUNGSZWECK)

375	NAHRUNGSMITTEL, GETRAENKE, TABAKWAREN	237,69	0,92481	110,7	110,8	112,5	112,0	+ 1,1 - 0,4
376	BEKLEIDUNG, SCHUHE	76,14	0,90559	109,9	109,8	110,9	110,9	+ 0,5 -
377	WOHNUNGSMIETEN, ENERGIE (OHNE KRAFTSTOFFE)	263,16	0,90689	123,6	123,8	125,2	125,2	+ 1,1 -
378	WOHNUNGSMIETEN	202,44	0,84957	128,9	129,3	131,3	131,5	+ 1,7 + 0,2
379	ENERGIE (OHNE KRAFTSTOFFE)	60,72	1,11160	102,0	102,2	100,7	100,3	- 1,9 - 0,4
380	MOEBEL, HAUSHALTSGERAETE U. A. GUETER FUER DIE HAUSHALTSFUHRUNG	71,08	0,91019	110,6	110,6	111,7	111,8	+ 1,1 + 0,1
381	GUETER FUER DIE GESUNDHEITS- UND KOERPERPFLEGE	36,33	0,88204	126,0	132,9	134,0	134,1	+ 0,8 + 0,1
382	GUETER FUER VERKEHR UND NACHRICHTENUEBERMITTLUNG	170,00	0,90704	115,9	116,7	116,3	116,2	- 0,4 - 0,1
383	GUETER FUER BILDUNG, UNTERHALTUNG, FREIZEIT (OHNE DIENSTLEISTUNGEN DES GASTGEBERBES)	100,84	0,92472	114,9	114,6	116,0	116,1	+ 1,3 + 0,1
384	GUETER FUER DIE PERSOENLICHE AUSSTATTUNG, DIENSTLEISTUNGEN DES BEHERBERGUNGSGEBERBES SOWIE GUETER SONSTIGER ART	54,75	0,79848	126,0	134,1	133,0	133,6	- 0,4 + 0,5

GLIEDERUNG NACH BEDARFSGRUPPEN

385	ERNAEHRUNG	188,95	0,82390	109,0	109,0	110,3	109,7	+ 0,6 - 0,5
386	GETRAENKE UND TABAKWAREN	50,74	0,92809	117,0	117,5	120,5	120,6	+ 2,8 + 0,1
387	WOHNUNG	202,86	0,84957	128,9	129,3	131,3	131,5	+ 1,7 + 0,2
388	HEIZUNG UND BELEUCHTUNG	52,99	1,10671	102,3	102,5	101,2	100,8	- 1,7 - 0,4
389	HAUSRAT	98,07	0,92451	109,5	109,2	110,1	110,1	+ 0,8 -
390	BEKLEIDUNG	78,42	0,90559	109,9	109,8	110,3	110,3	+ 0,5 -
391	REINIGUNG UND KOERPERPFLEGE	46,02	0,87578	124,6	130,3	131,5	131,7	+ 1,1 + 0,2
392	BILDUNG, UNTERHALTUNG UND ERHOLUNG	106,87	0,85250	119,7	123,5	124,8	125,3	+ 1,6 + 0,4
393	VERKEHR	178,28	0,89665	117,6	118,6	117,7	117,5	- 0,9 - 0,2

GLIEDERUNG NACH DAUERHAFTIGKEIT UND WERT DER GUETER

394	VERBRAUCHSGUETER UND REPARATUREN	989,10	0,95160	112,7	113,6	114,0	113,6	- - 0,4
395	VERBRAUCHSGUETER	372,87	0,86823	112,1	113,1	113,4	113,0	- 0,1 - 0,4
396	REPARATUREN	20,43	0,82528	123,9	124,3	126,1	126,3	+ 1,8 + 0,2
397	GEBRAUCHSGUETER VON MITTLERER LEBENSDAUER UND/ODER BEGRENZTEM WERT	140,43	0,90809	109,9	109,9	110,7	110,7	+ 0,7 -
398	LANGLEBIGE, HOCHWERTIGE GEBRAUCHSGUETER	130,90	0,89762	107,3	107,5	108,4	108,3	+ 0,7 - 0,1
399	DIENSTLEISTUNGEN UND WOHNUNGSNUTZUNG	395,71	0,84743	127,5	129,1	130,6	130,9	+ 1,4 + 0,2
400	DAR.: DIENSTLEISTUNGEN	139,27	0,84339	125,4	128,9	129,5	129,9	+ 0,8 + 0,3

GLIEDERUNG NACH WAREN, LEISTUNGEN UND WOHNUNGSNUTZUNG

401	VERBRAUCHS- UND GEBRAUCHSGUETER	608,95	0,94163	110,4	111,0	111,4	111,2	+ 0,2 - 0,2
402	NAHRUNGSMITTEL	162,43	0,92904	108,3	108,2	109,5	108,7	+ 0,5 - 0,7
403	SAISONABHAENGIGE NAHRUNGSMITTEL	16,52	0,82674	100,9	97,6	106,6	100,2	+ 2,7 - 6,0
404	SONSTIGE NAHRUNGSMITTEL	145,91	0,94090	108,1	108,4	109,8	109,7	+ 0,3 - 0,1
405	ANDERE VERBRAUCHS- UND GEBRAUCHSGUETER	446,52	0,84621	111,1	112,0	112,2	112,0	- - 0,2
406	ANDERE VERBR.- U. GEBRAUCHSGUETER OHNE BLUMEN, KOHLE U. HEIZOEL	434,63	0,89788	111,4	112,3	112,7	112,6	+ 0,3 - 0,1
407	ANDERE VERBR.- U. GEBR.-GUET. OHNE BLUMEN, KOHLE, HEIZOEL U. KRAFTST.	402,88	0,82750	110,3	111,0	112,1	112,1	+ 1,0 -
408	DIENSTLEISTUNGEN UND REPARATUREN	179,83	0,84678	123,7	126,3	127,4	127,7	+ 1,1 + 0,2
409	DAR.: GASTGEBERBELEISTUNGEN	50,82	0,81709	117,9	124,9	125,9	126,3	+ 1,6 + 0,3
410	VERZEHR IN GASTSTAETTEN	34,91	0,87123	115,5	115,6	117,6	117,7	+ 1,8 + 0,1
411	UEBERNACHTUNG	15,91	0,72095	122,9	143,2	144,0	145,3	+ 1,6 + 0,9
412	HANDWERKERLEISTUNGEN (OHNE BAUHANDWERKER)	25,08	0,83148	125,5	125,9	128,3	128,4	+ 2,0 + 0,1
413	VERKEHRSLAESTUNGEN	8,17	0,87811	122,0	123,7	126,5	126,6	+ 2,3 + 0,1
414	UNTERRICHT UND KINDERGARTENBESUCH	14,81	0,87612	136,1	136,1	141,4	142,7	+ 4,8 + 0,9
415	WOHNUNGS- UND GARAGENNUTZUNG	211,42	0,84957	128,4	128,8	130,6	130,9	+ 1,6 + 0,1

1) KARTOFFELN, FRISCHGEMUESE, FRISCHOBST EINSCHL. SUEDFRUECHTE, FRISCHFISCH UND BLUMEN.

FRUEHERES BUNDESGBIET

1 PREISINDEX FUER DIE LEBENSHALTUNG

1.4 2-PERSONEN-HAUSHALTE VON RENTEN- UND SOZIALHILFEEMPFANGERN MIT GERINGEM EINKOMMEN

1.4.1 GLIEDERUNG NACH HAUPTGRUPPEN

JAHR -- MONAT	GE- SAMT- INDEX	HAUPTGRUPPE / GRUPPE									
		NAHR- RUNGS- MITTEL, GE- TRAEKKE, TABAK- WAREN	BE- KLEI- DUNG, SCHUHE	WOHNUNGSMIETEN, ENERGIE (OHNE KRAFTSTOFFE)			MOEBEL, HAUS- HALTSGE- RAETE UND ANDERE GUETER FUER DIE HAUS- HALTS- FUEHRUNG	GUETER FUER			
				ZU- SAMMEN	WOH- NUNGS- MIETEN	ENERGIE (OHNE KRAFT- STOFFE)		GE- SUND- HEITS- UND KOEPPER- PFLEGE	VERKEHR UND NACH- RICHTEN- UEBER- MITT- LUNG	BIL- DUNG, UNTER- HALTUNG, FREI- ZEIT	PERSOENL. AUSSTATT., DIENSTL. D. BEHER- BERGUNGS- GEW. SON. GUETER SON. ART

1991 = 100

1994 JD	111.4	108.0	107.5	114.2	117.4	102.9	108.6	120.7	111.7	109.8	121.3
1995 JD	113.6	107.6	108.5	117.7	122.2	102.2	110.0	122.4	112.8	111.4	124.1
1996 JD	115.0	108.5	109.4	120.1	126.1	99.2	111.0	124.0	112.7	112.6	124.5
1997 JD	118.2	110.2	110.0	123.6	130.0	101.7	111.6	144.6	113.8	116.7	126.5
1998 JD	-	-	-	-	-	-	-	-	-	-	-
1997 JANUAR	116.3	109.3	109.8	122.7	128.6	102.3	111.3	124.5	113.3	116.8	122.4
FEBRUAR	117.0	109.4	109.8	122.9	129.0	101.8	111.4	130.6	113.4	116.8	126.8
MAERZ	116.9	109.1	109.9	122.9	129.3	101.1	111.4	130.6	113.5	116.8	124.9
APRIL	117.0	109.8	109.9	123.1	129.5	101.0	111.6	130.7	113.5	116.6	123.0
MAI	117.6	111.0	110.0	123.4	129.8	101.2	111.6	130.8	113.4	116.7	125.6
JUNI	117.8	111.5	109.9	123.6	130.1	101.2	111.6	130.8	113.5	116.6	127.0
JULI	119.5	111.0	109.8	123.7	130.2	101.3	111.7	159.3	113.7	116.4	133.4
AUGUST	119.4	110.3	109.9	124.0	130.4	101.9	111.7	159.3	114.4	116.3	133.1
SEPTEMBER	119.2	110.0	110.1	124.1	130.5	101.7	111.7	159.4	114.5	116.5	127.8
OKTOBER	119.1	109.9	110.3	124.3	130.7	102.3	111.7	159.4	114.3	116.7	125.7
NOVEMBER	119.2	110.3	110.4	124.5	130.9	102.1	111.9	159.5	114.2	117.1	123.2
DEZEMBER	118.4	110.8	110.3	124.5	131.0	101.9	111.9	159.9	113.7	117.3	124.8
1998 JANUAR	119.7	111.6	110.2	124.7	131.4	101.3	112.0	159.9	113.7	117.7	124.0
FEBRUAR	119.9	111.6	110.3	124.8	131.7	101.1	112.1	160.1	113.6	117.9	127.3
MAERZ	119.6	111.2	110.4	124.9	131.9	100.6	112.2	160.1	113.0	117.7	126.2
APRIL	120.1	111.9	110.6	125.1	132.0	101.4	112.5	160.5	113.7	117.7	125.4
MAI	120.5	113.1	110.7	125.2	132.2	101.1	112.7	160.6	113.7	117.8	125.6
JUNI	120.5	113.0	110.7	125.3	132.4	100.7	112.7	160.7	113.9	117.6	127.2
JULI	120.7	112.3	110.6	125.4	132.6	100.6	112.7	160.8	114.3	117.5	132.6
AUGUST	120.4	111.3	110.6	125.4	132.7	100.2	112.8	160.9	114.2	117.4	133.0
SEPTEMBER	-	-	-	-	-	-	-	-	-	-	-
OKTOBER	-	-	-	-	-	-	-	-	-	-	-
NOVEMBER	-	-	-	-	-	-	-	-	-	-	-
DEZEMBER	-	-	-	-	-	-	-	-	-	-	-

RELATIVE VERAEANDERUNGEN GEGENUEBER DEN ENTSPRECHENDEN VORJAHRESERGEBNISSEN IN PROZENT

1994 JD	3.1	1.7	1.4	3.9	4.7	0.5	2.0	8.3	3.0	1.5	4.4
1995 JD	2.0	1.6	0.9	3.1	4.1	-0.7	1.3	1.4	1.0	1.4	2.3
1996 JD	1.2	0.8	0.8	2.0	3.2	-2.9	0.9	1.3	-0.1	1.0	0.3
1997 JD	2.8	1.6	0.5	2.9	3.1	2.5	0.5	16.6	1.0	3.7	1.6
1998 JD	-	-	-	-	-	-	-	-	-	-	-
1997 JANUAR	2.1	1.4	0.7	3.5	3.4	4.2	0.8	1.0	1.3	4.1	0.9
FEBRUAR	2.3	1.0	0.5	3.4	3.4	3.4	0.5	5.7	1.1	3.8	1.8
MAERZ	2.1	0.4	0.5	3.2	3.4	2.6	0.5	5.7	0.9	3.8	2.0
APRIL	2.0	0.6	0.5	3.2	3.4	2.1	0.5	5.6	0.4	3.7	0.9
MAI	2.3	1.6	0.5	3.3	3.3	2.8	0.6	5.8	0.2	3.9	1.7
JUNI	2.3	1.8	0.5	3.3	3.3	3.0	0.5	5.5	0.6	3.7	1.4
JULI	3.5	1.5	0.5	3.0	3.1	2.6	0.6	28.4	0.9	3.7	2.2
AUGUST	3.6	1.7	0.5	3.2	3.2	3.2	0.5	28.4	1.4	3.7	1.8
SEPTEMBER	3.6	2.0	0.5	2.7	2.8	1.7	0.5	28.3	1.4	3.6	1.8
OKTOBER	3.4	2.2	0.5	2.6	2.8	1.3	0.4	28.3	1.1	3.5	1.0
NOVEMBER	3.5	2.4	0.5	2.4	2.6	1.5	0.6	28.2	1.1	3.7	1.7
DEZEMBER	3.4	2.7	0.4	2.0	2.3	0.8	0.6	28.5	0.8	3.4	1.5
1998 JANUAR	2.9	2.1	0.4	1.6	2.2	-1.0	0.6	28.4	0.4	0.8	1.3
FEBRUAR	2.5	2.0	0.5	1.5	2.1	-0.7	0.6	22.6	0.2	0.9	0.4
MAERZ	2.3	1.9	0.5	1.6	2.0	-0.5	0.7	22.6	-0.4	0.8	0.2
APRIL	2.6	1.9	0.6	1.6	1.9	0.4	0.8	22.8	0.2	0.8	2.0
MAI	2.5	1.9	0.6	1.5	1.8	-0.1	1.0	22.8	0.3	0.9	-
JUNI	2.3	1.3	0.7	1.4	1.8	-0.5	1.0	22.9	0.4	0.9	0.2
JULI	1.0	1.2	0.7	1.4	1.8	-0.7	0.9	0.9	0.5	0.9	-0.6
AUGUST	0.8	0.9	0.6	1.1	1.8	-1.7	1.0	1.0	-0.2	0.9	-0.1
SEPTEMBER	-	-	-	-	-	-	-	-	-	-	-
OKTOBER	-	-	-	-	-	-	-	-	-	-	-
NOVEMBER	-	-	-	-	-	-	-	-	-	-	-
DEZEMBER	-	-	-	-	-	-	-	-	-	-	-

FRUEHERES BUNDESGBIET

1 PREISINDEX FUER DIE LEBENSHALTUNG

1.4 2-PERSONEN-HAUSHALTE VON RENTEN- UND SOZIALHILFEEMPFANGERN MIT GERINGEM EINKOMMEN

1.4.2 GLIEDERUNG NACH WAREN, LEISTUNGEN UND WOHNUNGSNUTZUNG

J A H R ----- M O N A T	GESAMT- INDEX	GESAMT- INDEX OHNE SAISON- WAREN 1)	GESAMT- INDEX OHNE HEIZOEL UND KRAFT- STOFFE	VERBRAUCHS- UND GEBRAUCHSGUETER					DIENST- LEI- STUNGEN UND REPARA- TUREN	WOHNUNGS- UND GARAGEN- NUTZUNG
				ZU- SAM- MEN	DAR. NAHRUNGSMITTEL		ANDERE VER- BRAUCHS- UND GE- BRAUCHS- GUETER			
					ZU- SAM- MEN	SAISON- WAREN		SONSTIGE NAHRUNGS- MITTEL		
1991 = 100										
1994 JD	111.4	111.9	111.6	107.3	104.4	96.0	106.0	108.9	115.2	117.2
1995 JD	119.6	114.1	113.8	106.2	105.5	99.4	106.8	108.8	117.6	121.9
1996 JD	116.0	115.6	115.0	106.7	106.7	100.5	107.7	109.8	117.8	125.8
1997 JD	118.2	118.8	118.2	111.8	108.1	102.1	108.2	113.9	120.6	128.6
1998 JD	-	-	-	-	-	-	-	-	-	-
1997 JANUAR	116.3	116.8	116.2	108.7	107.5	102.0	108.4	110.9	118.8	128.2
FEBRUAR	117.0	117.5	116.9	110.2	107.6	103.2	108.4	111.7	120.2	128.6
MAERZ	116.9	117.4	116.9	110.0	107.2	99.7	108.5	111.6	119.7	128.9
APRIL	117.0	117.5	117.1	110.3	108.0	105.4	108.4	111.6	119.3	129.1
MAI	117.6	117.8	117.6	110.9	109.3	111.3	108.0	111.7	120.1	129.4
JUNI	117.8	118.1	117.9	111.0	109.8	111.9	109.4	111.7	120.7	129.6
JULI	119.5	120.0	119.6	113.4	109.0	106.5	109.4	115.9	122.5	129.8
AUGUST	119.4	120.2	119.4	113.2	108.0	98.7	109.6	116.3	122.5	129.9
SEPTEMBER	119.2	120.0	119.2	113.1	107.5	96.2	108.7	116.3	121.2	130.1
OKTOBER	119.1	120.0	118.1	113.1	107.4	93.8	109.8	116.4	120.6	130.2
NOVEMBER	119.2	120.0	119.2	113.3	107.9	96.5	109.9	116.4	120.1	130.5
DEZEMBER	119.4	120.1	119.4	113.5	108.5	100.4	109.9	116.4	120.4	130.6
1998 JANUAR	119.7	120.1	119.8	113.7	109.6	107.7	110.0	116.1	120.5	131.0
FEBRUAR	119.9	120.4	120.1	113.7	109.5	106.6	110.1	116.1	121.6	131.2
MAERZ	119.6	120.2	119.9	113.4	109.1	103.5	110.0	115.9	120.7	131.4
APRIL	120.1	120.6	120.3	114.0	109.9	108.9	110.1	116.3	121.1	131.6
MAI	120.5	120.7	120.7	114.5	111.1	116.8	110.1	116.5	121.3	131.8
JUNI	120.5	120.8	120.8	114.4	110.9	115.4	110.1	116.4	121.9	131.9
JULI	120.7	121.1	121.0	114.0	109.9	109.1	110.0	116.4	123.6	132.1
AUGUST	120.4	121.2	120.8	113.5	108.6	100.9	110.0	116.3	123.7	132.3
SEPTEMBER	-	-	-	-	-	-	-	-	-	-
OKTOBER	-	-	-	-	-	-	-	-	-	-
NOVEMBER	-	-	-	-	-	-	-	-	-	-
DEZEMBER	-	-	-	-	-	-	-	-	-	-

RELATIVE VERÄNDERUNGEN GEGENUEBER DEN ENTSPRECHENDEN VORJAHRESENERGEBNISSEN IN PROZENT

1994 JD	3.1	2.9	3.0	2.3	1.6	6.9	0.8	2.6	2.9	4.7
1995 JD	2.0	2.0	2.1	0.8	1.1	4.6	0.6	0.8	2.1	4.0
1996 JD	1.2	1.2	1.1	0.5	1.1	1.1	1.0	-	0.2	3.2
1997 JD	2.8	2.9	2.8	2.9	1.3	1.6	1.4	3.7	2.3	3.0
1998 JD	-	-	-	-	-	-	-	-	-	-
1997 JANUAR	2.1	2.1	1.9	1.6	1.6	4.0	1.1	1.6	2.1	3.3
FEBRUAR	2.3	2.4	2.1	1.7	0.9	0.5	1.0	2.1	2.3	3.3
MAERZ	2.1	2.3	2.0	1.3	-	-5.7	1.0	1.9	2.3	3.4
APRIL	2.0	2.2	2.1	1.2	0.3	-3.3	0.9	1.7	2.1	3.4
MAI	2.3	2.3	2.3	1.7	1.4	1.4	1.5	1.9	2.2	3.3
JUNI	2.3	2.3	2.3	1.8	1.5	0.5	1.7	2.0	2.2	3.2
JULI	3.5	3.6	3.5	4.0	1.0	-1.9	1.5	5.7	2.4	3.1
AUGUST	3.6	3.7	3.6	4.3	1.2	-0.6	1.5	6.1	2.3	3.1
SEPTEMBER	3.6	3.5	3.6	4.3	1.6	2.9	1.5	5.8	2.6	2.8
OKTOBER	3.4	3.4	3.6	4.2	1.9	5.0	1.5	5.5	2.2	2.6
NOVEMBER	3.5	3.4	3.6	4.3	2.4	8.8	1.6	5.4	2.6	2.5
DEZEMBER	3.4	3.3	3.5	4.3	2.6	10.8	1.6	6.2	2.6	2.4
1998 JANUAR	2.9	2.8	3.1	3.6	2.0	5.6	1.5	4.7	1.4	2.2
FEBRUAR	2.5	2.5	2.7	3.2	1.8	3.3	1.6	3.9	1.2	2.0
MAERZ	2.3	2.4	2.6	3.1	1.8	3.8	1.4	3.9	0.8	1.9
APRIL	2.6	2.6	2.7	3.4	1.8	3.3	1.6	4.2	1.5	1.9
MAI	2.5	2.5	2.6	3.2	1.6	4.9	1.0	4.3	1.0	1.9
JUNI	2.3	2.3	2.5	3.1	1.0	3.1	0.8	4.2	1.0	1.8
JULI	1.0	0.9	1.2	0.5	0.8	2.4	0.5	0.4	0.9	1.8
AUGUST	0.8	0.8	1.2	0.3	0.6	2.2	0.4	-	1.0	1.8
SEPTEMBER	-	-	-	-	-	-	-	-	-	-
OKTOBER	-	-	-	-	-	-	-	-	-	-
NOVEMBER	-	-	-	-	-	-	-	-	-	-
DEZEMBER	-	-	-	-	-	-	-	-	-	-

1) KARTOFFELN, FRISCHGEMUESE, FRISCHOBST EINSCHL. SUEDFRUECHTE, FRISCHFISCH UND BLUMEN.

FRUEHERES BUNDESGBIET

1 PREISINDEX FUER DIE LEBENSHALTUNG

1.4 2-PERSONEN-HAUSHALTE VON RENTEN- UND SOZIALHILFEEMPFANGERN
MIT GERINGEM EINKOMMEN

1.4.3 AKTUELLE ERGEBNISSE

1991 = 100

LFD. NR.	INDEX, INDEXGRUPPE	WAEGLUNGS- ANTEIL AM GESAMT- INDEX IN PROMILLE	VERKET- TUNGS- FAKTOR	1997 DURCH- SCHNITT	1998			VERAENDERUNG AUG. 1998 GEGENUEBER AUG. JULI 1997 1998 IN PROZENT
					1997 AUG.	1998 JULI	1998 AUG.	
416	GESAMTINDEX	1000	0,90156	118,2	119,4	120,7	120,4	+ 0,8 - 0,2
417	GESAMTINDEX OHNE SAISONWAREN 1)	962,63	0,90415	118,8	120,2	121,1	121,2	+ 0,8 + 0,1
418	SAISONWAREN 1)	37,37	0,85140	109,2	89,8	108,3	101,7	+ 1,9 - 6,1
419	GESAMTINDEX OHNE SAISONABHAENIGE NAHRUNGSMITTEL	870,32	0,90415	118,7	120,1	121,0	121,0	+ 0,7 -
420	SAISONABHAENIGE NAHRUNGSMITTEL	29,68	0,81936	102,1	98,7	108,1	100,9	+ 2,2 - 7,6
421	GESAMTINDEX OHNE WOHNUNGSMIETE	794,53	0,82207	114,0	115,5	116,4	116,0	+ 0,4 - 0,3
422	GESAMTINDEX OHNE HEIZOEL	893,32	0,89817	118,9	119,6	120,9	120,7	+ 0,9 - 0,2
423	GESAMTINDEX OHNE HEIZOEL UND KRAFTSTOFFE	876,46	0,88681	118,2	119,4	121,0	120,8	+ 1,2 - 0,2

GLIEDERUNG NACH HAUPTGRUPPEN UND GRUPPEN (VERWENDUNGSZWECK)

424	NAHRUNGSMITTEL, GETRAENKE, TABAKWAREN	270,75	0,83087	110,2	110,3	112,3	111,3	+ 0,9 - 0,9
425	BEKLEIDUNG, SCHUHE	52,78	0,80569	110,0	109,9	110,6	110,6	+ 0,8 -
426	WOHNUNGSMIETEN, ENERGIE (OHNE KRAFTSTOFFE)	942,34	0,80507	123,6	124,0	125,4	125,4	+ 1,1 -
427	WOHNUNGSMIETEN	265,47	0,84443	190,0	190,4	192,6	192,7	+ 1,8 + 0,1
428	ENERGIE (OHNE KRAFTSTOFFE)	76,87	1,10254	101,7	101,9	100,6	100,2	- 1,7 - 0,4
429	MOEBEL, HAUSHALTSGERAETE U. A. GUETER FUER DIE HAUSHALTSFUHRUNG	58,54	0,89526	111,6	111,7	112,7	112,8	+ 1,0 + 0,1
430	GUETER FUER DIE GESUNDHEITS- UND KOERPERPFLEGE	49,54	0,84274	144,6	159,3	160,8	160,9	+ 1,0 + 0,1
431	GUETER FUER VERKEHR UND NACHRICHTENUEBERMITTLUNG	111,39	0,90516	113,8	114,4	114,3	114,2	- 0,2 - 0,1
432	GUETER FUER BILDUNG, UNTERHALTUNG, FREIZEIT (OHNE DIENSTLEISTUNGEN DES GASTGEBERBES)	65,35	0,89776	118,7	116,3	117,5	117,4	+ 0,9 - 0,1
433	GUETER FUER DIE PERSOENLICHE AUSSTATTUNG, DIENSTLEISTUNGEN DES BEHERBERGUNGSGEBERBES SOWIE GUETER SONSTIGER ART	49,31	0,79233	126,5	133,1	132,6	133,0	- 0,1 + 0,3

GLIEDERUNG NACH BEDARFSGRUPPEN

434	ERNAEHRUNG	221,93	0,92026	108,8	108,6	110,5	109,4	+ 0,7 - 1,0
435	GETRAENKE UND TABAKWAREN	48,82	0,96961	118,9	117,9	120,3	120,4	+ 2,1 + 0,1
436	WOHNUNG	266,10	0,84443	190,0	190,4	192,6	192,7	+ 1,8 + 0,1
437	HEIZUNG UND BELEUCHTUNG	79,08	1,09901	101,9	102,1	100,9	100,5	- 1,6 - 0,4
438	HAUSRAT	74,86	0,82215	109,6	109,2	110,0	110,0	+ 0,7 -
439	BEKLEIDUNG	53,94	0,80569	110,0	109,9	110,6	110,6	+ 0,6 -
440	REINIGUNG UND KOERPERPFLEGE	61,89	0,84649	139,2	151,0	152,5	152,6	+ 1,1 + 0,1
441	BILDUNG, UNTERHALTUNG UND ERHOLUNG	76,32	0,81719	123,8	127,8	129,0	129,3	+ 1,2 + 0,2
442	VERKEHR	116,96	0,89729	115,6	116,4	115,7	115,6	- 0,7 - 0,1

GLIEDERUNG NACH DAUERHAFTIGKEIT UND WERT DER GUETER

443	VERBRAUCHSGUETER UND REPARATUREN	447,23	0,94986	113,6	115,4	116,3	115,7	+ 0,3 - 0,6
444	VERBRAUCHSGUETER	427,76	0,95363	113,1	115,0	115,9	115,2	+ 0,2 - 0,6
445	REPARATUREN	19,48	0,83234	123,4	123,7	125,6	125,9	+ 1,8 + 0,2
446	GEBRAUCHSGUETER VON MITTLERER LEBENSDAUER UND/ODER BEGRENZTEM WERT	92,92	0,90976	110,4	110,4	111,2	111,2	+ 0,7 -
447	LANGLEBIGE, HOCHWERTIGE GEBRAUCHSGUETER	60,33	0,82127	106,6	106,7	107,3	107,3	+ 0,6 -
448	DIENSTLEISTUNGEN UND WOHNUNGSNUTZUNG	399,52	0,84389	128,9	128,0	129,7	129,9	+ 1,5 + 0,2
449	DAR.: DIENSTLEISTUNGEN	134,06	0,84293	120,9	123,4	124,2	124,3	+ 0,7 + 0,1

GLIEDERUNG NACH WAREN, LEISTUNGEN UND WOHNUNGSNUTZUNG

450	VERBRAUCHS- UND GEBRAUCHSGUETER	550,68	0,94990	111,8	113,2	114,0	113,5	+ 0,3 - 0,4
451	NAHRUNGSMITTEL	201,19	0,82460	108,1	108,0	109,9	108,6	+ 0,6 - 1,2
452	SAISONABHAENIGE NAHRUNGSMITTEL	29,68	0,81936	102,1	98,7	108,1	100,9	+ 2,2 - 7,6
453	SONSTIGE NAHRUNGSMITTEL	171,51	0,94959	109,2	109,6	110,0	110,0	+ 0,4 -
454	ANDERE VERBRAUCHS- UND GEBRAUCHSGUETER	949,49	0,96676	113,9	116,3	116,4	116,3	- 0,1 -
455	ANDERE VERBR.- U. GEBRAUCHSGUETER OHNE BLUMEN, KOHLE U. HEIZOEL	332,67	0,95618	114,4	117,0	117,5	117,4	+ 0,3 - 0,1
456	ANDERE VERBR.- U. GEBR.-GUET. OHNE BLUMEN, KOHLE, HEIZOEL U. KRAFTST.	915,81	0,95363	113,8	116,3	117,3	117,3	+ 0,9 -
457	DIENSTLEISTUNGEN UND REPARATUREN	174,46	0,84615	120,5	122,5	123,6	123,7	+ 1,0 + 0,1
458	DAR.: GASTGEBERBELEISTUNGEN	45,68	0,82504	118,3	122,4	124,2	124,5	+ 1,7 + 0,2
459	VERZEHR IN GASTSTAETTEN	30,32	0,86868	116,0	116,1	116,1	116,2	+ 1,8 + 0,1
460	UEBERNACHTUNG	15,36	0,74439	122,8	134,9	136,2	136,9	+ 1,6 + 0,5
461	HANDWERKERLEISTUNGEN (OHNE BAUHANDWERKER)	27,85	0,84915	126,2	126,5	129,2	129,3	+ 2,2 + 0,1
462	VERKEHRSLEISTUNGEN	11,85	0,87500	122,8	123,8	127,0	127,1	+ 2,7 + 0,1
463	UNTERRICHT UND KINDERGARTENBESUCH	0,23	0,86643	134,7	134,9	139,4	141,1	+ 4,6 + 1,2
464	WOHNUNGS- UND GARAGENNUTZUNG	274,86	0,84370	129,6	129,9	132,1	132,3	+ 1,8 + 0,2

1) KARTOFFELN, FRISCHGEMUESE, FRISCHOBST EINSCHL. SUEDFRUECHTE, FRISCHFISCH UND BLUMEN.

FRUEHERES BUNDESGBIET
2 MESSZAHLEN AUSGEWAHLTER GUETER *) DER LEBENSHALTUNG
1991 = 100

LFD. NR.	GUETERBESCHREIBUNG	EINHEIT	1987 JD	1997			VERAENDERUNG AUG 1998 GEGENUEBER AUG 1997 IN PROZENT	
				AUG	1998		AUG 1997	JULI 1998
					AUG	JULI		
NAHRUNGSMITTEL, GETRAENKE, TABAKHAREN								
1	RINDFLEISCH ZUM KOCHEN, QUERRIPPE UND BRUST, MIT KNOCHEN	1 KG	107.2	107.7	107.7	107.8	0.1	0.1
2	RINDFLEISCH Z. SCHMOREN BZW. BRATEN, A.D.KEULE, OHNE KNOCHEN	1 KG	104.6	106.9	104.3	104.2	-1.0	-0.1
3	RINDERROULDEN	1 KK	104.7	104.8	104.8	104.5	-0.3	-0.3
4	RINDFLEISCH, LENDE (FILET)	1 KG	108.4	108.8	108.6	108.5	-0.3	-0.1
5	KALBSSCHNITZEL	1 KG	107.9	107.9	109.1	109.3	1.3	0.2
6	SCHWEINEBAUCHFLEISCH, FRISCH	1 KG	116.1	119.2	116.1	115.7	-2.9	-0.3
7	SCHWEINEBRATEN, FRISCH, OHNE KNOCHEN	1 KG	113.2	115.1	111.4	110.6	-3.9	-0.7
8	SCHWEINEFLEISCH, KOTELETT, OHNE FILET	1 KG	112.5	114.5	109.2	108.7	-5.1	-0.5
9	LAMMFLEISCH, FRISCH, AUS DER KEULE, OHNE KNOCHEN	1 KG	107.4	108.0	107.8	107.9	-0.2	-
10	HASENRUECKEN (TIEFKUEHLKOST)	1 KG	113.8	113.9	113.7	112.6	-1.0	-0.8
11	PUTENSCHNITZEL, FRISCH	1 KG	98.7	100.5	98.4	98.3	-2.2	-0.1
12	BRATHAEHNCHEN, BRATFERTIG, HANDELSKL. A (TIEFKUEHLKOST)	1 KG	102.5	103.0	101.9	101.9	-1.1	-
13	HACKFLEISCH, HALB RIND-, HALB SCHWEINEFLEISCH, NICHT MEHR ALS 30 PROZENT FETTGEHALT	1 KG	108.6	109.7	108.3	107.9	-1.6	-0.4
14	RINDERLEBER, FRISCH	1 KG	106.6	106.8	106.5	106.8	-0.2	0.1
15	CERVELATHURST, IA BZW. FEIN	1 KG	113.0	114.0	114.0	114.0	-	-
16	SALAMI INLAENDISCHER HERKUNFT, IA	1 KG	112.6	113.8	114.4	114.1	0.4	-0.3
17	FLEISCHURST (BRIEUHURST)	1 KG	116.4	117.7	117.5	117.5	-0.2	-
18	BRATHURST, GEBRUEHT, FEIN ODER GROB	1 KG	111.5	112.8	112.3	111.7	-1.0	-0.5
19	JAGDURST, MITTLERE QUALITAET	1 KG	113.3	114.3	115.5	115.2	0.8	-0.3
20	FEINE LEBERURST, GUTE QUALITAET	1 KG	114.0	115.2	115.5	115.2	-	-0.3
21	BOCKURST, IN DOSEN ODER GLAESERN ZU ETWA 300 G WURSTEINMAAGE	1 KG	105.3	105.8	106.7	106.7	0.9	-
22	GEKOECHTER SCHINKEN (HINTERSCHINKEN)	1 KG	111.8	113.5	112.4	112.4	-1.0	-
23	SCHINKENSPECK, MAGER	1 KG	111.9	113.0	113.0	112.8	-0.1	-0.1
24	BAUCHSPECK (DOERRFLEISCH), GERAEUCHERT, MAGER	1 KG	113.3	114.7	115.1	115.0	0.3	-0.1
25	RINDSGULASCH, IN DOSEN ZU ETWA 150 G FRISCHFLEISCHEINMAAGE	1 KG	101.2	101.1	101.1	101.1	-	-
26	FLEISCHSALAT, IN PACKUNGEN ZU ETWA 200 G	1 KG	111.4	112.0	112.9	112.7	0.6	-0.2
27	SEEFISCH, KABELJAU (DORSCH) IM ANSCHNITT (KEIN FILET), FRISCH	1 KG	101.4	101.8	106.4	106.8	4.7	0.2
28	SEELACHSFILET, FRISCH	1 KG	101.8	101.8	109.2	108.9	7.0	-0.3
29	ROTBARSCH-/GOLDBARSCHFILET, FRISCH	1 KG	110.5	110.1	118.1	116.9	6.2	-1.0
30	SEHECHT/-LACHS MIT/IN KRAEUTERSOSSE (SCHLEMMERFILET), IN PACKUNGEN ZU 400 G (TIEFKUEHLKOST)	400 GRAMM	101.5	101.5	102.5	102.5	1.0	-
31	HERINGE IN TOMATENSOSSE, IN DOSEN ZU 190-200 G	1 DOSE	109.1	109.4	110.3	110.2	0.7	-0.1
32	DELSARDINEN OHNE HAUT UND GRAETEN (1/4 CLUB, 30 MM, DOSE NETTO 125 G)	1 DOSE	110.4	110.5	110.9	111.2	0.6	0.3
33	ROLLMOPS (FEINER), IN GLAESERN ZU ETWA 250 G FISCHEINMAAGE	1 KG	103.3	104.0	105.1	105.1	1.1	-
34	MAKRELEN MIT KOPF, GERAEUCHERT, AUSGENOMMEN	1 KG	124.5	125.2	134.8	135.7	8.4	0.7
35	FISCHSTAEBCHEN, IN PACKUNGEN ZU ETWA 300 G (TIEFKUEHLKOST)	1 KG	97.6	97.9	98.1	98.9	1.0	0.8
36	FRISCHE VOLLMILCH, IN STANDFESTEN PACKUNGEN, 3,5 PROZENT FETTGEHALT	1 LITER	104.8	104.8	104.7	104.7	-0.1	-
37	H-MILCH, IN STANDFESTEN PACKUNGEN, 3,5 PROZENT FETTGEHALT	1 LITER	102.5	102.3	103.0	102.6	0.3	-0.4
38	KONDENSIERTE MILCH, UNGEZUCKERT, 7,5 PROZENT FETTGEHALT, IN DOSEN ZU ETWA 340 G	340 GRAMM	104.1	104.3	103.9	103.7	-0.6	-0.2
39	SAHNE, SUESS, IN PLASTIKBECHERN ZU ETWA 200 G, MINDESTENS 30 PROZENT FETTGEHALT	200 GRAMM	104.2	104.9	105.0	105.6	0.7	0.6
40	JOGHURT MIT FRUCHTZUSATZ, IN PLASTIKBECHERN ZU ETWA 175 G	1 KG	106.1	106.7	106.8	106.5	0.8	-0.3
41	FERTIGPUDDING (Z.B. PUDDING UND SAHNE, DESSERT MIT SAHNE) IN PLASTIKBECHERN ZU ETWA 200 G	200 GRAMM	109.8	109.1	108.6	108.3	0.2	0.6
42	DEUTSCHER EMMENTALER, 45 PROZENT FETT I. TR., IM ANSCHNITT ODER IM STUECK ABGEPACKT	1 KG	102.8	102.7	102.0	101.5	-1.2	-0.5
43	EDAMER ODER GOUDA, ETWA 45 PROZENT FETT I. TR., IM ANSCHNITT ODER IM STUECK ABGEPACKT	1 KG	102.5	102.3	101.7	101.3	-1.0	-0.4
44	CAMBERT, ETWA 45 PROZENT FETT I. TR., ETWA 125 G	125 GRAMM	106.4	106.3	107.4	107.4	1.0	-
45	SPEISEQUARK, MAGERSTUFE, IN PACKUNGEN ZU 250 G	250 GRAMM	107.8	107.6	106.7	106.2	-1.3	-0.5
46	HARZER/MAINZER KAESE/HANDKAESE (SAUER-MILCHKAESE)	1 KG	102.1	101.9	102.5	102.6	0.7	0.1
47	DEUTSCHE EIER, GUETKLA. A, GEHICHTSKL. 2, IN PACKG. ZU 10 ST	10 STUECK	109.1	108.5	108.2	108.2	-0.3	-
48	DEUTSCHE MARKENBUTTER, IN PACKUNGEN ZU 250 G	250 GRAMM	100.9	100.8	105.1	105.0	4.4	-0.1
49	MARGARINE, PFLANZEN-MARGARINE, IN BECHERN ZU 500 G	500 GRAMM	112.7	112.7	113.9	114.2	1.3	0.3
50	DIAT-MARGARINE, IN BECHERN ZU 250 G	250 GRAMM	105.4	105.2	106.6	106.2	1.0	-0.4
51	PFLANZENOEEL (KEIN OLIVENOEEL), IN DOSEN ODER FLASCHEN, MITTLERE QUALITAET	1 LITER	103.5	103.5	103.7	103.6	0.1	-0.1
52	PFLANZENFETT ZUM BRATEN UND BACKEN, IN PACKUNGEN ZU 250 G, MARKENWARE	250 GRAMM	115.2	115.7	117.9	118.3	2.2	0.3
53	SCHWEINESCHMALZ INLAENDISCHER HERKUNFT, OHNE GRIEBEN	1 KG	111.1	111.9	113.7	113.5	1.4	-0.2
54	TAFELAPPEL	1 KG	86.9	81.2	83.4	83.8	2.6	0.2
55	TAFELBIRNEN	1 KG	83.7	73.1	100.4	86.9	18.9	-13.4
56	WEINTRAUBEN	1 KG	88.0	68.4	120.5	72.2	4.0	-40.1
57	APFELSINEN (ORANGEN)	1 KG	97.5	107.8	101.7	105.7	-1.9	3.9
58	GRAPEFRUITS	1 KG	91.6	82.5	97.5	98.1	6.1	0.6
59	ZITRONEN	1 KG	110.0	109.0	100.6	102.4	-8.1	1.8
60	BANANEN, NICHT UEBERREIF, MARKENWARE	1 KG	128.8	130.4	137.0	135.0	3.5	-1.5
61	KIMMI	1 STUECK	94.1	106.4	109.2	111.0	4.3	1.6
62	SUESSE MANDELN, VERPACKT, ZU ETWA 200 G	1 KG	119.3	122.7	117.3	117.3	-4.4	-
63	ERDNUESSE, GERUESTET, GESALZEN, IN BEUTELN ODER DOSEN ZU ETWA 200 G	1 KG	102.1	101.8	104.1	104.2	2.4	0.1
64	SULTANINEN, VERPACKT, ZU ETWA 200 G	1 KG	98.9	98.7	98.9	99.2	0.5	0.3
65	APFELMUS, IN 720 ML GLAESERN, ABFUELLGEWICHT ETWA 720 ML	720 ML	113.7	113.6	114.1	113.4	-0.2	-0.6
66	SAUERKIRSCHEN, IN 720 ML GLAESERN (Z.B. SCHATTENMORELLEN), ABTROPFGEWICHT ETWA 350 G	350 GRAMM	110.7	108.4	123.7	123.8	13.0	-0.1
67	ANANAS, IN SCHEIBEN, IN 850 ML DOSEN, ABTROPFGEWICHT ETWA 490 G	490 GRAMM	104.0	104.4	109.4	108.5	4.9	0.1
68	ERBBEEREN, IN PACKUNGEN ZU ETWA 300 G (TIEFKUEHLKOST)	1 KG	105.0	105.1	106.6	106.2	1.0	-0.4
69	SPEISEKARTOFFELN, IN 2 1/2-KG-PACKG. (VORWIEGEND FESTKOCHEND ODER MEHLIG KOCHEND), HANDELSKLASSE I	2,5 KG	166.9	167.1	182.2	173.2	3.7	-8.9
70	POMMES FRITES, VORFRIERT, IN PACKUNGEN ZU ETWA 1 KG (TIEFKUEHLKOST)	1 KG	115.5	115.0	114.5	114.9	-0.1	0.3
71	KARTOFFELCHIPS, IN PACKUNGEN ZU ETWA 150 G	150 GRAMM	104.7	105.0	105.6	105.1	0.1	-0.5
72	BLUMENKOHLE	1 KG	77.8	59.4	62.5	59.1	-2.2	-7.0
73	WEISSKOHLE	1 KG	72.5	75.2	79.6	77.1	2.5	-3.1
74	HIRSINGKOHLE	1 KG	100.8	88.2	87.9	84.9	-3.7	-3.4
75	CHINAKOHLE	1 KG	94.1	88.9	85.4	88.8	-0.1	-6.9

FUSSNOTEN SIEHE SEITE 66.

FRUEHERES BUNDESGBIET

2 MESSZAHLN AUSGEWAHLTER GUETER *) DER LEBENSHALTUNG

1891 = 100

LFD. NR.	GUETERBESCHREIBUNG	EINHEIT	1967	1967	1968		VERAENDERUNG	
			J	AUG	JULI	AUG	AUG 1967	JULI 1968
76	KOPFSALAT	1 KG	82.9	59.2	48.1	49.3	-16.7	2.6
77	LAUCH (PORREE)	1 KG	88.8	72.7	92.4	82.7	13.8	-10.6
78	TOMATEN	1 KG	79.7	70.1	66.7	67.2	-4.1	0.7
79	GRUENE PAPRIKASCHOTEN	1 KG	106.2	88.6	99.7	99.4	14.8	-0.3
80	SALATGURKEN	1 KG	88.1	69.0	67.2	68.2	-1.2	1.5
81	ZHIEBELN	1 KG	94.8	110.2	119.9	102.6	-6.9	-14.4
82	CHAMPIGNONS, FRISCH, IN KLEINEN BEHAELTERN ZU ETWA 250 G ODER LOESE	1 KG	102.4	102.4	103.0	102.7	0.3	-0.3
83	MOHRRUEBEN (SPEISEMOEHREN, GELBE RUEBEN, WURZELN)	1 KG	85.0	78.9	92.4	85.3	8.1	-7.7
84	RAHMSPINAT, IN PACKUNGEN ZU ETWA 450 G (TIEFKUEHLKOST)	1 KG	105.5	105.3	106.7	105.7	0.4	-0.9
85	ROTKOHL, IN 720 ML GLAESERN, TAFELFERTIG, MARKENWARE, ABTROPFGEWICHT ETWA 650 G	650 GRAMM	105.6	108.8	107.6	107.4	0.6	-0.2
86	DELKATESSGURKEN (NICHT IN SCHEIBEN), IN 720 ML GLAESERN, ABTROPFGEWICHT ETWA 380 G	380 GRAMM	102.0	101.9	101.5	101.2	-0.7	-0.3
87	SAUERKRAUT, IN 850 ML DOSEN, MARKENWARE, ABTROPFGEWICHT ETWA 770 G	770 GRAMM	104.8	105.3	105.4	105.2	-0.1	-0.2
88	CHAMPIGNONS, I. WAHL, IN 425 ML DOSEN ODER 314 ML GLAESERN, ABTROPFGEWICHT ETWA 230 G	230 GRAMM	97.5	87.6	97.7	98.0	0.4	0.3
89	JUNGE ERBSEN, SEHR FEIN, IN 850 ML DOSEN ODER 720 ML GLAESERN, ABTROPFGEWICHT ETWA 560 G	560 GRAMM	107.9	108.1	108.2	107.5	-0.6	-0.6
90	ERBSEN MIT KAROTTEN (MOEHREN), IN 850 ML DOSEN ODER 720 ML GLAESERN, ABTROPFGEWICHT ETWA 560 G	560 GRAMM	107.0	107.2	107.1	106.4	-0.7	-0.7
91	GRUENE BOEHNEN (BRECHBOEHNEN), IN 850 ML DOSEN ODER 720 ML GLAESERN, ABTROPFGEWICHT ETWA 490 G	490 GRAMM	108.8	109.0	110.0	108.8	-0.2	-1.1
92	STANGENSPPARGEL, IMPORTWARE, IN 470 ML DOSEN ODER 370 ML GLAESERN, ABTROPFGEWICHT ETWA 205 G	205 GRAMM	88.4	88.3	88.2	88.3	-	0.1
93	TOMATENMARK, IN TUBEN ZU ETWA 200 G	200 GRAMM	100.8	100.5	101.4	101.6	1.1	0.2
94	LINSEN, IN PACKUNGEN ZU ETWA 500 G	1 KG	102.1	102.1	102.5	102.6	0.5	0.1
95	WEISSBROT	500 GRAMM	119.5	119.7	120.8	120.7	0.8	0.1
96	TOASTBROT, IN SCHEIBEN, IN PACKUNGEN ZU 500 G	500 GRAMM	113.3	113.5	113.6	113.4	-0.1	-0.2
97	ORTSUEBLICHES ROGGENBROT	1 KG	117.1	117.3	118.7	118.8	1.3	0.1
98	KOERNERBROT	1 KG	115.7	115.9	116.7	116.7	0.7	-
99	MISCHBROT	1 KG	116.8	117.0	117.9	117.9	0.8	-
100	SCHNITTBROT ROGGEN-VOLLKORNBROT, IN PACKUNGEN ZU 500 G	500 GRAMM	113.8	113.7	114.6	114.5	0.7	-0.1
101	ROGGEN-KNAECKEBROT, IN PACKUNGEN ZU ETWA 200 ODER 250 G	1 KG	109.4	109.9	110.2	110.5	0.5	0.3
102	BROETCHEN, SEMMEL (NUR WASSERWARE)	1 KG	125.0	126.2	127.3	127.4	1.0	0.1
103	TORTENBODEN (F. OBSTBELAG), 8ISKUIT, DURCHMESSER ETWA 28 CM	1 STUECK	112.6	112.5	114.0	114.0	1.3	-
104	KAESESAHNETORTE, HOEHE ETWA 6 CM, DURCHMESSER ETWA 28 CM	1 TORTE	114.5	114.9	116.0	116.1	1.0	0.1
105	HEFEBEBAECK (Z.B. HOERNCHEN, WICKELCHEN, PLUNDER)	1 KG	124.8	124.9	126.7	126.8	1.5	0.1
106	SANDKUCHEN, IN KASTENFORM, OHNE SCHOKOLADENGUSS, ETWA 500 G	500 GRAMM	112.1	112.4	113.5	113.6	1.1	0.1
107	ZHIEBACK, IN PACKUNGEN ZU ETWA 225 G, MARKENWARE	1 KG	111.1	111.2	112.1	112.8	1.3	0.4
108	BUTTERKEKS (UNGEFUELLT), IN PACKUNGEN ZU ETWA 200 G, MARKENWARE	200 GRAMM	101.8	101.8	101.8	101.8	-0.2	-0.2
109	SALZSTAEBCHEN, IN PACKUNGEN ZU ETWA 250 G	250 GRAMM	105.4	105.6	106.1	106.0	0.4	-0.1
110	ZUCKER, FEIN (EG-KATEGORIE I), IN PACKUNGEN ZU 1 KG	1 KG	103.0	102.9	103.6	103.6	0.7	-
111	KAKAO-SCHNELLGEBRAUCH, PULVERISIERT, IN PACKUNGEN ZU ETWA 800 G	800 GRAMM	106.1	105.9	106.0	106.1	0.2	0.1
112	VOLLMILCH-SCHOKOLADE, IN TAFELN, UNGEFUELLT, MARKENWARE	100 GRAMM	98.2	98.2	98.5	98.3	2.2	-0.2
113	PRALINEN, IN PACKUNGEN ZU ETWA 200-250 G, MARKENWARE	1 KG	107.7	107.7	108.1	108.1	0.4	-
114	FRUCHTBONBONS, UNGEFUELLT, EINZELN VERPACKT, IN BEUTELN ZU 150-250 G	1 KG	107.8	107.8	108.3	108.2	0.4	-0.1
115	EISCREME, VANILLE, SCHOKOLADE ODER EROEBEERE, HAUSHALTSPACKUNG ZU ETWA 1000 ML	1000 ML	106.4	106.3	106.6	106.8	0.5	0.2
116	BIENENHONIG, IN GLAESERN ZU 500 G, MITTLERE QUALITAET	500 GRAMM	106.9	107.5	111.2	111.5	3.7	0.3
117	ERDBEER-KONFITURE, IN GLAESERN ZU 450 G	1 GLAS	112.7	112.6	115.3	115.2	2.3	-0.1
118	KAKAOHALTIGER BROTAUFSTRICH, Z.B. NUSS-NOUGATCREME MIT KAKAO, IN GLAESERN ZU 400 G	400 GRAMM	100.7	101.0	101.3	101.2	0.2	-0.1
119	WEIZENMEHL, TYPE 405, IN PACKUNGEN ZU 1 KG	1 KG	98.8	98.7	97.2	97.3	0.6	0.1
120	HAFERFLOCKEN, IN PACKUNGEN ZU ETWA 500 G, MARKENWARE	1 KG	107.4	107.6	107.7	107.8	0.3	0.1
121	LANGKORNEREIS, PARBOILED, IN PACKUNGEN ZU 500 G	500 GRAMM	106.9	106.9	106.1	106.0	0.1	-0.1
122	WEIZENGRIESS, IN PACKUNGEN ZU 500 G	500 GRAMM	104.2	104.2	104.8	105.1	0.9	0.3
123	EIERNUEDELN, IN PACKUNGEN ZU ETWA 250 G, MARKENWARE	250 GRAMM	101.2	101.3	103.1	103.4	2.1	0.3
124	FERTIGE SUPPEN IN BEUTELN, Z.B. RINDFLEISCHSUPPE, BEUTEL FUER 4 TELLER	1 BEUTEL	114.6	115.0	115.0	115.1	0.1	0.1
125	PUDDINGPULVER ZUM KOCHEN, VANILLEGESCHMACK, IN BEUTELN FUER 1/2 L MILCH, IN PACKG. ZU ETWA 3 ODER 6 STUECK, MARKENWARE	15 BEUTEL	113.3	113.3	114.6	114.7	1.2	0.1
126	SPEISESTAERKE, IN PACKUNGEN ZU ETWA 400 G, MARKENWARE	1 KG	108.8	108.1	109.2	109.3	0.2	0.1
127	CORNFLAKES, IN PACKUNGEN ZU ETWA 375 G	1 KG	104.6	104.5	104.0	103.5	-1.0	-0.5
128	GEMAHLENER WEISSER PFEFFER, IN BEUTELN ZU ETWA 80 - 100 G FUELLGEMICHT	100 GRAMM	109.7	109.9	114.5	115.2	4.8	0.6
129	PAPRIKA, IN BEUTELN ZU ETWA 80 - 100 G FUELLGEMICHT, EDELSUESS	100 GRAMM	112.3	112.3	119.1	119.6	6.5	0.4
130	SPEISESALZ, OHNE ZUSAEETZE, IN PACKUNGEN ZU 500 G	500 GRAMM	113.5	113.7	115.2	114.9	1.1	-0.3
131	BRANNWEINESSIG, IN FLASCHEN ZU ETWA 0,75 L	0,75 LITER	104.9	104.8	105.5	105.4	0.6	-0.1
132	SUPPENHUEERZE, IN FLASCHEN ZU 250 G	250 GRAMM	125.0	125.4	128.4	128.7	2.6	0.2
133	TOMATENKETCHUP, IN FLASCHEN ZU ETWA 500 ML	500 ML	98.5	98.3	97.9	97.8	-0.5	-0.1
134	SALATMAYONNAISE, ETWA 60 PROZENT FETTGEHALT, IN GLAESERN ZU 250 G	250 GRAMM	110.7	111.4	111.6	110.9	-0.4	-0.6
135	SUESSTOFF-TABLETTEN, IN PACKUNGEN ZU ETWA 650 STUECK	1000 ST	106.1	106.2	106.6	106.2	-	-0.4
136	BACKPULVER, IN PACKUNGEN ZU ETWA 3 ODER 6 BEUTELN	6 BEUTEL	114.6	114.9	115.7	115.9	0.9	0.2
137	SENF, IN GLAESERN ZU ETWA 250 ML	250 ML	109.7	110.2	110.4	110.0	-0.2	-0.4
138	BABY-MILCHNAHRUNG, PULVERFORM, IN PACKUNGEN ZU ETWA 1 KG	1 KG	104.5	104.4	109.8	109.5	-0.9	-0.1
139	KINDERKOST, SAEBULINGSNAHRUNG, GEMUESE MIT FLEISCH, PUERTERT, IN GLAESERN ZU 190 G	190 GRAMM	111.2	111.4	112.0	112.1	0.6	0.1
140	SUPPE IN DOSEN, GUTE QUALITAET, Z.B. OCHSENSCHWANZSUPPE, DOSE ZU ETWA 400 ML INHALT	1 LITER	103.5	103.5	103.7	103.7	0.2	-
141	EIER-RAVIOLI MIT PASTETENFUELLUNG IN TOMATENSOSSE, IN DOSEN	860 ML	107.4	107.4	107.5	107.8	0.4	0.3
142	PIZZA, IN PACKUNGEN ZU ETWA 300 G (TIEFKUEHLKOST)	1 KG	103.9	103.8	103.5	104.0	0.1	0.6
143	APFELSaft, IN 0,7- ODER 1-L-FLASCHEN (OHNE FL.-PFAND) ODER IN STANDFESTEN PACKUNGEN, MITTL. QUALITAET	1 LITER	113.1	113.0	113.2	112.8	-0.2	-0.4
144	ORANGENSaft, IN 0,7- ODER 1-L-FLASCHEN (OHNE FLASCHENPFAND) ODER IN STANDFESTEN PACKUNGEN, KEINE REFORMHAUSWARE	1 LITER	98.5	98.1	97.9	98.2	0.1	0.3
145	JOHANNISBEEERNEKTAR, SCHWARZ, NICHT AUS KONZENTRAT, SUESSMOST, IN 0,7-L-FLASCHEN (OHNE FLASCHENPFAND) ODER IN STANDFESTEN PACKUNGEN, KEINE REFORMHAUSWARE	0,7 LITER	-	-	-	-	-	-

FUSSNOTEN SIEHE SEITE 65.

FRUEHERES BUNDESGBIET
2 MESSZAHLEN AUSGEWAHLTER GUETER *) DER LEBENSHALTUNG
1991 = 100

LFD. NR.	GUETERBESCHREIBUNG	EINHEIT	1997 JD	1997		1998		VERAENDERUNG AUG 1998 GEGENUEBER AUG 1997 IN PROZENT	
				AUG	JULI	AUG	AUG	AUG 1998	JULI 1998
146	KAROTTENSAFT, ETWA 0,5 L	1 LITER	109.4	103.2	103.6	103.8	0.6	0.2	
147	MINERALWASSER, 1 KASTEN MIT 12 X 0,7-L-FLASCHEN (OHNE PFAND)	1 KASTEN	115.6	115.7	117.8	117.9	1.9	0.1	
148	ERFRISCHUNGSGETRAENK, MIT FRUCHTSAFTZUSAETZEN, KOHLENSAEUREHALTIG, 1 KASTEN MIT 12 X 0,7-L-FLASCHEN (OHNE PFAND)	1 KASTEN	112.3	112.4	112.8	113.0	0.5	0.2	
149	ERFRISCHUNGSGETRAENK, KOFFEINHALTIG (OHNE FRUCHTSAFTZUSAETZE), IN 1-L-FLASCHEN (OHNE FLASCHENPFAND)	1 LITER	112.3	112.3	113.3	113.4	1.0	0.1	
150	PFEFFERMINZTEE, IN AUFGUSSBEUTELN ZU JE 2,5 G, IN PACKUNGEN ZU ETWA 20 / 25 BEUTELN	25 BEUTEL	115.3	115.8	116.7	117.2	1.2	0.4	
151	BOHNENKAFFEE, GEMAHLEN, IN PACKUNGEN ZU 500 G, MITTLERE QUALITAET	500 GRAMM	122.6	129.4	129.6	130.0	0.5	0.3	
152	BOHNENKAFFEE, ENTKOFFEINIERT, GEMAHLEN, IN PACKG. ZU 500 G	500 GRAMM	118.8	124.4	124.7	124.8	0.4	0.2	
153	INSTANT-BOHNENKAFFEE, IN GLAESERN ZU 100 G	100 GRAMM	118.6	121.0	123.8	123.8	2.3	-	
154	SCHWARZER CEYLON-TEE (ORANGE-PEKOE), IN PACKUNGEN ZU 100 G, MITTLERE QUALITAET	100 GRAMM	108.5	106.5	109.1	109.3	2.6	0.2	
155	SCHWARZER TEE, IN AUFGUSSBEUTELN ZU JE 1,75 G, IN PACKUNGEN ZU ETWA 20 / 25 BEUTELN	25 BEUTEL	109.3	109.9	109.8	109.9	-	0.1	
156	WEINBRAND, IN 0,7-L-FLASCHEN, GUTE QUALITAET	0,7 LITER	105.2	105.6	105.3	104.7	-0.9	-0.6	
157	KORN (32 PROZENT VOL) ODER KORNBRAUN (37,5 PROZENT VOL), IN 0,7-L-FLASCHEN	0,7 LITER	104.5	104.6	105.1	105.1	0.5	-	
158	KRAEUTERLIKOER, INLAENDISCH, MIT MINDESTENS 30 PROZENT ALKOHOLGEHALT, IN 0,7-L-FLASCHEN, MARKENHARE	0,7 LITER	103.8	104.3	106.5	106.6	2.2	0.1	
159	SCOTCH WHISKY, IN 0,7-L-FLASCHEN, GUTE IMPORTWARE	0,7 LITER	107.3	107.3	107.8	107.8	0.5	-	
160	FLASCHENBIER, GAENGIGE SORTE, 11-14 PROZENT STAMMHAERZE-GEHALT, IN 0,33- ODER 0,5-L-FLASCHEN (OHNE FLASCHENPFAND)	0,5 LITER	114.9	114.9	115.3	115.6	0.6	0.3	
161	FLASCHENBIER, ALKOHOLFREI, 0,6-L-FLASCHE (OHNE FLASCHENPFAND)	0,6 LITER	112.7	112.7	112.5	112.5	-0.2	-	
162	WEISSWEIN, INLAENDISCH, QUALITAETSWEIN MIT AMTLICHER PRUEFNR. (QBA-WEIN), IN 0,75-L-FLASCHEN, LETZTER JAHRGANG	0,75 LITER	108.8	110.2	111.5	111.8	1.5	0.3	
163	ROTWEIN, AUSLAENDISCH, TAFELWEIN, IN 0,75- ODER 1-L-FLASCHEN	1 LITER	108.8	109.2	112.8	113.1	3.6	0.3	
164	DEUTSCHER SEKT (KEIN OBSTSCHAUMWEIN), EINSCHL. SEKTSTEUER, IN 0,75-L-FLASCHEN, MARKENHARE	0,75 LITER	105.5	105.5	105.8	105.7	0.2	-0.1	
165	TABAK, FEINSCHNITT, GAENGIGE PREISLAGE	40 GRAMM	130.2	130.2	132.5	132.5	1.8	-	
BEKLEIDUNG, SCHUHE									
166	STRASSENANZUG FUER HERREN, ZWEITEILIG, REINE SCHURWOLLE (IMS), VORDERHOSENPUTTER, GUTE VERARBEITUNG, GR. 50	1 STUECK	109.5	109.6	110.2	109.9	0.3	-0.3	
167	STRASSENANZUG FUER HERREN, ZWEITEILIG, MISCHGEBE AUS ETWA 55 PROZENT SYNTHETISCHER FASER UND ETWA 45 PROZENT REINER SCHURWOLLE, MITTLERE QUALITAET, GR. 50	1 STUECK	109.3	109.5	110.0	108.7	0.2	-0.3	
168	HERREN-SAKKO, BLAZER, REINE SCHURWOLLE (IMS), GUTE VERARBEITUNG, GR. 50	1 STUECK	109.9	109.9	110.6	110.6	0.6	-	
169	HERREN-LEDERJACKE, NAPPALIEDER, SPORTLICH-GERADER SCHNITT, GEFUETTERT, GR. 50	1 STUECK	102.4	102.4	102.5	102.3	-0.1	-0.2	
170	HERREN-HOSE, MISCHGEBE, MITTLERE QUALITAET, GR. 50	1 STUECK	109.9	110.1	110.4	109.8	-0.2	-0.5	
171	HERREN-MANTEL, SPORTLICH, MISCHGEBE ODER BAUMWOLLE, MITTLERE QUALITAET, GR. 50	1 STUECK	110.5	110.6	110.5	110.2	-0.4	-0.3	
172	HERREN-PULLOVER MIT LANGEN AERMELEN, MISCHGARN, MITTLERE QUALITAET, GR. 50	1 STUECK	111.1	111.1	112.0	111.6	0.5	-0.4	
173	HERREN-PULLI ODER SWEAT-SHIRT, MISCHGARN, GR. 50	1 STUECK	109.9	109.6	109.9	109.7	0.1	-0.2	
174	BERUFSANZUG, OVERALL, KOEPPER ODER DRELL, INDRATHREN, SANFOR, GR. 50	1 STUECK	108.8	108.5	111.9	111.9	3.1	-	
175	DAMEN-KOSTUEM, REINE SCHURWOLLE (IMS), GANZ AUF TAFT GEFUETTERT, KLASSISCHE FORM MIT VARIANTEN ENTSPRECHEND DER MODE, GUTE VERARBEITUNG, GR. 42	1 STUECK	105.5	105.4	104.8	104.9	-0.5	0.1	
176	DAMEN-KLEID MIT LANGEN AERMELEN, ZWEITEILIG (JACKE UND ROCK), REINE SCHURWOLLE (IMS), GEFUETTERT, MOEGLICHT GLATTER STIL, GUTE VERARBEITUNG, GR. 42	1 STUECK	103.7	103.8	103.7	104.0	0.2	0.3	
177	DAMEN-KLEID MIT HALBEN ODER LANGEN AERMELEN, 1- ODER 2-TEILIG MISCHGEBE, OHNE BESONDERE APPLIKATIONEN, GERADER SCHNITT UND GUTE VERARBEITUNG, GUTE QUALITAET, GR. 42	1 STUECK	110.2	110.1	110.7	110.7	0.5	-	
178	DAMEN-ROCK, MISCHGEBE, AUF TAFT GEFUETTERT, MITTLERE QUALITAET, GR. 42	1 STUECK	106.7	106.7	106.0	106.1	-0.6	0.1	
179	JEANSHOSE FUER DAMEN, BAUMWOLLE, KOEPPER, ETWA INCH-GR. 30/30 ODER DEUTSCHE GR. 40	1 STUECK	108.3	108.3	108.7	108.8	0.5	0.1	
180	DAMEN-HOSE, LANG, MISCHGEBE MIT WOLLE, GUTE VERARBEITUNG, GR. 42	1 STUECK	106.4	106.2	106.7	105.8	-0.4	0.1	
181	HEMBLOUSE MIT LANGEN AERMELEN, BAUMWOLLE, PFLEGELEICHT, GR. 42	1 STUECK	110.1	109.6	110.0	109.9	0.3	-0.1	
182	DAMEN-MANTEL, WOLLE, OHNE ZUSAETZLICHEN FELLBESATZ, KLASSISCHE FORM, MITTLERE QUALITAET, GR. 42	1 STUECK	102.6	102.8	102.0	102.3	-0.3	0.3	
183	DAMEN-PULLOVER MIT LANGEN AERMELEN, MISCHGARN, MITTLERE BIS LEICHTE QUALITAET, GR. 42	1 STUECK	112.7	112.5	112.4	112.2	-0.3	-0.2	
184	KLEIDERSCHUERZE OHNE AERMEL, NORMALE LAENGE, BAUMWOLLE, PFLEGELEICHT, MITTLERE QUALITAET, GR. 42	1 STUECK	104.1	104.4	110.2	110.2	5.6	-	
185	ANORAK (PARKA) MIT KAPUZE, FUER KNABEN, MISCHGEBE, MITTLERE QUALITAET, GR. 152	1 STUECK	106.3	105.9	105.5	105.1	-0.8	-0.4	
186	JEANS (NIETENHOSE) FUER KNABEN, BAUMWOLLE, KOEPPER, GR. 152	1 STUECK	104.1	103.9	104.5	104.2	0.3	-0.3	
187	SWEAT-SHIRT FUER KNABEN (BAUMWOLLE), GR. 152	1 STUECK	109.2	108.9	106.6	106.4	-0.5	-0.2	
188	MAEDCHEN-KLEID MIT HALBEN ODER LANGEN AERMELEN, BAUMWOLLE OD. MISCHGEBE, GERADER SCHNITT UND GUTE VERARBEITUNG, MITTLERE QUALITAET, GR. 128	1 STUECK	108.4	107.8	106.4	106.4	-1.3	-	
189	JOGGING- ODER SPORTANZUG, ZWEITEILIG, AUS SYNTHETISCHER FASER ODER BAUMWOLLE, GUTES ELASTISCHES MATERIAL, GUTE VERARBEITUNG, GR. M	1 STUECK	106.5	106.4	107.3	107.2	0.8	-0.1	
190	BADEMANTEL FUER HERREN, FROTTEE, BAUMWOLLE, GUTE QUALITAET, GR. 50	1 STUECK	104.6	104.7	104.7	104.5	-0.2	-0.2	
191	SPORTHOSE FUER KNABEN, KURZ, GR. 140	1 STUECK	106.8	106.6	108.2	108.3	1.6	0.1	
192	HERREN-OBERHEIMD, REINE BAUMWOLLE, PFLEGELEICHT, GUTE QUALITAET, GR 40	1 STUECK	108.9	109.0	109.4	109.3	0.3	-0.1	
193	HERREN-OBERHEIMD, MISCHGEBE, MITTLERE QUALITAET, GR. 40	1 STUECK	112.4	112.3	113.9	113.6	1.2	-0.3	

FUSSNOTEN SIEHE SEITE 65.

FRUEHERES BUNDESGBIET

2 MESSZAHLEN AUSGEWAHLTER GUETER *) DER LEBENSHALTUNG

1991 = 100

LFD. NR.	GUETERBESCHREIBUNG	EINHEIT	1997 JD	1997		1998		VERAENDERUNG AUG 1998 GEGENUEBER AUG 1997 IN PROZENT	
				AUG	JULI	AUG	AUG	JULI	1998
194	HERREN-UNTERHEMD OHNE ARM, BAUMWOLLE, MITTLERE QUALITAET, GR.5	1 STUECK	114.4	114.3	115.4	115.4	1.0	-	
195	HERREN-UNTERHOSE, SLIP, MIT BREITEM WEICHELASTIKBUND, BAUMWOLLE, MARKENWARE, GR. 5	1 STUECK	112.8	112.6	114.3	114.7	1.9	0.3	
196	HOSENKORSELETT, VOLLELASTISCH, SYNTHETISCHE FASER, VERSTAERKT, SPITZENEINSATZ, CUP 8, GR. 80	1 STUECK	-	-	-	-	-	-	
197	MIEDERHOESCHEN, VOLLELASTISCH, SYNTHETISCHE FASER, VERSTAERKT, SPITZENEINSATZ, GR. 75	1 STUECK	110.0	110.5	111.3	111.1	0.6	-0.2	
198	DAMEN-NACHTHEMD, BAUMWOLLE (EVTL. MISCHGEBE), GUTE QUALITAET, GR. 42	1 STUECK	108.4	108.2	108.7	109.1	0.8	0.4	
199	DAMEN-UNTERHEMD, BAUMWOLLE, MITTLERE QUALITAET, GR. 42	1 STUECK	113.4	113.3	114.6	114.3	0.9	-0.3	
200	DAMEN-SLIP, BAUMWOLLE, GUTE QUALITAET, GR. 42	1 STUECK	117.0	117.0	118.7	118.9	1.8	0.2	
201	KNABEN-PULLI ODER T-SHIRT, BAUMWOLLE, PFLEGELEICHT, GR. 152	1 STUECK	112.4	112.0	112.6	112.6	0.5	-	
202	KNABEN-SCHLAFANZUG, BAUMWOLLE (GGF. MISCHGEBE), GR. 152	1 STUECK	105.7	105.6	105.9	107.1	1.4	0.2	
203	MAEDCHEN-GARNITUR, ZWEITEILIG, BAUMWOLLE, MITTLERE QUALITAET, GR. 128	1 GARNITUR	112.9	112.8	114.1	113.8	0.9	-0.3	
204	STRANPELANZUG, BAUMWOLLE ODER MISCHFASER, MITTLERE QUALITAET, GR. 68	1 STUECK	110.4	110.2	110.8	110.8	0.5	-	
205	HERREN-KNIESTRUEMPFE, BAUMWOLLE MIT SYNTHETISCHER FASER, GR. 42	1 PAAR	-	-	-	-	-	-	
206	HERREN-SOCKEN, KURZ, WOLLE BZW. BAUMWOLLE MIT SYNTHETISCHER FASER, GR. 43-48	1 PAAR	113.5	113.6	115.0	115.0	1.2	-	
207	DAMEN-FEINSTRUMPFHOSE, MIT ZWICKEL, SYNTHETISCHE FASER, I. WAHL, GR. 42/44	1 STUECK	118.0	117.9	119.7	119.8	1.6	0.1	
208	KINDER-STRUEMPFE, KNIESTRUEMPFE, SYNTHETISCHE FASER MIT WOLLE BZW. BAUMWOLLE, GR. 27-30	1 PAAR	110.2	110.0	111.3	111.2	1.1	-0.1	
209	KINDER-STRUMPFHOSE, MISCHGEBE, MITTLERE QUALITAET, GR. 110-128	1 STUECK	107.2	107.3	107.6	107.7	0.4	0.1	
210	HERREN-HUT, HAARFILZ, MITTLERE QUALITAET	1 STUECK	110.2	110.6	112.5	112.5	1.7	-	
211	HERREN-HANDSCHUHE, LEDER, GR. 8	1 PAAR	107.2	107.5	107.9	107.4	-0.1	0.1	
212	DAMEN-HANDSCHUHE, NAPPLEDER, GUTE VERARBEITUNG, GR. 7	1 PAAR	107.8	107.5	109.1	109.3	1.7	0.2	
213	DAMEN-KLEIDERSTOFF, UNI, HOCHVERDELT BAUMWOLLE, PFLEGELEICHT, MITTLERE QUALITAET, 150 CM BREIT	1 METER	105.0	105.1	106.7	106.4	1.2	-0.3	
214	DAMEN-KLEIDERSTOFF, UNI, MISCHGEBE, MITTLERE QUALITAET, 140 CM BREIT	1 METER	-	-	-	-	-	-	
215	FUTTERTAFEL, UNI, CHEMIFASER (ZELLULOSSISCHE ODER SYNTHETISCHE FASER), PFLEGELEICHT, CA. 140 CM BREIT	1 METER	114.3	114.5	118.6	119.0	3.9	0.3	
216	STRICKGARN, MISCHGARN, FARBIG, GUTE QUALITAET	50 GRAMM	104.3	104.2	105.8	105.8	1.5	-	
217	MASCHINENGARN, 200/4-FACH, STAERKE 40, WEISS	1 ROLLE	111.0	111.3	112.9	113.0	1.5	0.1	
218	REISSVERSCHLUSS AUS SYNTHETISCHEM MATERIAL ODER METALL, LAENGE ETWA 20 CM	1 STUECK	114.7	114.7	117.1	117.6	2.5	0.4	
219	GUMMIBAND, GEMEBT, STANDARDQUALITAET, SCHMAL, ZU ETWA 10 M LAENGE	10 METER	112.2	111.9	113.1	113.9	1.8	0.7	
220	HERREN-SCHNURHALBSCHUHE, WERTVOLLE AUSFUHRUNG, KLASSISCHE FORM, BRAND- UND LAUFSOHLEN AUS LEDER, GR. 42	1 PAAR	109.7	109.6	110.4	110.4	0.7	-	
221	HERREN-SLIPPER, MITTLERE QUALITAET, OBERTEIL AUS LEDER, LAUFSOHLEN AUS GUMMI ODER SYNTHETISCHEM MATERIAL, GR. 42	1 PAAR	113.1	113.0	114.2	114.1	1.0	-0.1	
222	DAMEN-SPORTHALBSCHUHE, MITTLERE QUALITAET, OBERMATERIAL AUS LEDER, LAUFSOHLEN AUS GUMMI ODER SYNTHETISCHEM MATERIAL, GR. 38	1 PAAR	112.2	112.1	112.7	112.6	0.4	-0.1	
223	DAMEN-PUMPS, KLASSISCHE AUSFUHRUNG, WERTVOLLES OBERMATERIAL, LEDERSOHLN, GR. 38	1 PAAR	108.9	108.7	109.7	109.5	0.7	-0.2	
224	KINDER-SCHNURHALBSCHUHE, OBERMATERIAL AUS LEDER, LAUFSOHLEN AUS GUMMI, GR. 36	1 PAAR	111.1	111.1	111.9	111.7	0.6	-0.2	
225	KLEINKINDER-SCHNURHALBSCHUHE, OBERMATERIAL AUS LEDER, LAUFSOHLEN AUS GUMMI ODER SYNTHETISCHEM MATERIAL, GR. 28	1 PAAR	112.7	112.7	113.7	113.5	0.7	-0.2	
226	KINDER-SCHLUPF-HAUSCHUHE, OBERTEIL AUS STOFF, SOHLE AUS SYNTHETISCHEM MATERIAL, GR. 30	1 PAAR	112.4	112.5	112.3	112.2	-0.3	-0.1	
227	TENNIS-/TRAININGS- ODER JOGGINGSHUHE, GR. 42	1 PAAR	110.6	110.7	111.0	111.1	0.4	0.1	
228	FUSSBALLSTIEFEL, GUTES RINDBOXLEDER, ANVULKANISIERTE NOECKENSOHLE, MITTLERE QUALITAET, GR. 42	1 PAAR	109.8	109.5	110.4	110.6	1.0	0.2	
229	SCHNURSENKEL FUER HERREN-HALBSCHUHE, ETWA 60 CM LANG	1 PAAR	120.1	120.2	122.0	122.3	1.7	0.2	
230	AENDERUNGSSCHNEIDERARBEIT, KUERZEN EINER HERRENHOSE	1 MAL	116.5	116.5	120.4	120.4	3.9	-	
231	BESOHLEN MIT LEDERSOHLN, EIN PAAR HERRENSCHUHE, GR. 43	1 MAL	117.3	117.5	120.3	120.4	2.6	0.1	
232	BESOHLEN MIT WERKSTOFFSOHLN (GLATT), EIN PAAR HERRENSCHUHE, GR. 43	1 MAL	-	-	-	-	-	-	
233	ABSATZE FUER EIN PAAR DAMENSCHUHE ERSETZEN, WERKSTOFFABSATZ	1 MAL	120.9	121.1	124.7	124.9	3.1	0.2	
WOHNUNGSMIETEN, ENERGIE									
MIETE FUER EINE ABGESCHLOSSENE WOHNUNG MIT KUECHE ALTBAUWOHNUNGEN, BIS 1948 ERBAUT									
234	3-RAUM-WOHNUNG OHNE BAD, EINZELRAUMHEIZUNG	MTS.-MIETE	-	-	-	-	-	-	
235	3-RAUM-WOHNUNG MIT BAD/DUSCHE, EINZELRAUMHEIZUNG NEUBAUWOHNUNGEN, 1949 UND SPAETER ERBAUT	MTS.-MIETE	194.8	195.3	198.2	198.6	2.4	0.3	
236	4-RAUM-WOHNUNG MIT BAD/DUSCHE, ZENTRALHEIZUNG, FREIFINANZIERT	MTS.-MIETE	127.1	127.5	129.4	129.5	1.8	0.1	
237	3-RAUM-WOHNUNG MIT BAD, EINZELRAUMHEIZUNG, OEFFENTLICH GEFUERDERT	MTS.-MIETE	136.1	136.4	139.4	139.4	2.2	-	
238	3-RAUM-WOHNUNG MIT BAD, ZENTRALHEIZUNG, OEFFENTLICH GEFUERDERT ELEKTRISCHER STROM, HAUSHALTSBEDARF, ARBEITS-, LEISTUNGS- UND VERRECHNUNGSPREIS BEI EINEM MONATSVERBRAUCH VON	MTS.-MIETE	128.3	128.7	130.4	130.5	1.4	0.1	
239	75 KWH	75 KWH	97.2	97.1	98.4	98.4	1.3	-	
240	200 KWH	200 KWH	101.5	101.5	103.1	103.1	1.6	-	
241	325 KWH	325 KWH	103.2	103.2	104.8	104.8	1.6	-	
242	1275 KWH, DAVON 950 KWH NACHTSTROM GAS, MIT GRUND-(VERRECHNUNGS-) UND ARBEITSPREIS, FUER EINE WOHNUNG MIT KUECHE, GUNSTIGSTER TARIFF, BEI EINER ABNAHMENGE VON ... KWH	1275 KWH	100.0	99.9	101.3	101.3	1.4	-	
243	1000 KWH	MONATLICH	99.8	100.1	101.0	101.0	0.9	-	
244	1800 KWH	MONATLICH	99.9	100.3	101.9	101.3	1.0	-	
245	2300 KWH	MONATLICH	100.1	100.5	101.8	101.8	1.3	-	
246	FLUESSIGGAS, FUELLUNG EINER 11-KG-FLASCHE	1 FUELLUNG	104.1	104.0	103.4	103.3	-0.7	-0.1	
247	EXTRA LEICHTES HEIZOEL, BEI ABNAHME VON 3000 L (TANKWARE)	1 HL	97.0	97.4	78.1	78.3	-21.7	-3.5	
248	STEINKOHLENBRIKETS, INLAENDISCHER HERKUNFT, BEI ABNAHME VON ETWA 1000 KG, FREI KELLER	100 KG	111.4	110.9	112.3	112.3	1.3	-	
249	ZECHENBRECHKOKS 3, INLAENDISCHER HERKUNFT, BEI ABNAHME VON ETWA 3000 KG, FREI KELLER	100 KG	-	-	-	-	-	-	
250	BRAUNKOHLENBRIKETS, BEI ABNAHME VON ETWA 1000 KG, FREI KELLER	100 KG	120.5	119.6	121.6	121.7	1.8	0.1	
251	BRENNWOLZ, OEFENFERTIG, FREI KELLER	50 KG	110.1	110.1	111.8	111.8	1.6	-	
252	FERNWAERME, GRUNDPREIS, ARBEITSPREIS UND VERRECHNUNGSKOSTEN FUER EIN EINFAMILIENHAUS 1)	1 MWH	103.5	104.1	106.3	105.1	1.0	-0.2	
253	MEHRFAMILIENHAUS 2)	1 MWH	104.0	104.8	106.8	106.6	0.8	-0.2	

FUSSNOTEN SIEHE SEITE 65.

FRUEHERES BUNDESGBIET

2 MESSZAHLEN AUSGEWAHLTER GUETER *) DER LEBENSHALTUNG

1991 = 100

LFD. NR.	GUETERBESCHREIBUNG	EINHEIT	1997 JD	1997		1998		VERAENDERUNG 1998 GEGENUEBER 1997 IN PROZENT	
				AUG	JULI	AUG	JULI	AUG 1997	JULI 1998
312	MENUETELLER, KUNSTSTOFF, FUER MIKROWELLENHERD GEEIGNET, DURCHMESSER ETWA 25 CM	1 STUECK	107.2	107.2	108.3	108.3	1.0	-	
313	SUPPENTELLER, PORZELLAN, WEISS ODER MIT EINFACHEM DEKOR, DURCHMESSER ETWA 24 CM, I. WAHL	1 STUECK	122.3	122.6	124.9	124.9	1.9	-	
314	ESSBESTECK, 4-TEILIG, 90 G VERSILBERT, MITTLERE QUALITAET	1 BESTECK	119.3	119.4	121.9	122.0	2.2	0.1	
315	ESSBESTECK, 4-TEILIG, EDELSTAHL, ROSTFREI, 18/10, MIT GESCHMIEDETER KLINGE, MITTLERE QUALITAET	1 BESTECK	123.5	123.8	129.0	129.2	4.4	0.2	
316	KUECHENMESSER, ROSTFREI, MITTLERE QUALITAET, KLINGENLAENGE ETWA 10 CM	1 STUECK	120.4	120.7	122.9	123.0	1.9	0.1	
317	KUECHEN-ZEIGERWAAGE MIT SCHALE, ETWA 3-5 KG GEWICHTSANZEIGE	1 STUECK	110.1	109.9	111.5	111.8	1.7	0.3	
318	KAFFEEFILTER, KUNSTSTOFF, SCHNELLFILTER FUER 4-6 TASSEN	1 STUECK	122.4	122.5	123.2	123.3	0.7	0.1	
319	ZITRUSPRESSE, KUNSTSTOFF, MIT SAFTBECHER	1 STUECK	116.0	116.2	118.1	118.2	1.7	0.1	
320	BRATPFANNE OHNE DECKEL, EDELSTAHL, ETWA 24 CM DURCHMESSER	1 STUECK	113.5	113.5	114.7	114.9	1.2	0.2	
321	FLEISCHTOPF MIT DECKEL, FUER KOHLE-, GAS- UND ELEKTROHERD, EMAILLIERT SCHWERE QUALITAET, ETWA 20 CM DURCHMESSER (ETWA 4 L INHALT)	1 STUECK	117.1	117.2	118.1	118.1	0.8	-	
322	KOCHTOPF MIT DECKEL, FUER ELEKTROHERD, EDELSTAHL, ROSTFREI, 18/10, MIT GESCHLIFFENEM BOEDEN, ETWA 20 CM DURCHMESSER (ETWA 3 L INHALT)	1 STUECK	116.0	116.2	117.4	117.4	1.0	-	
323	WASSERKESSEL MIT ISOLIERGRIF, FUER ELEKTROHERD, EDELSTAHL, CA. 9 L INHALT	1 STUECK	-	-	-	-	-	-	
324	SCHUESSEL MIT SCHALENDECKEL, FEUERFEST, MITTLERE GROSSE, ETWA 2 L INHALT	1 STUECK	112.2	112.3	113.6	113.8	1.3	0.2	
325	BABYFLASCHE AUS FEUERFESTEM GLAS, ETWA 250 CM3 INHALT	1 STUECK	108.7	108.5	110.5	110.8	1.9	0.1	
326	EIMER, KUNSTSTOFF, BESTAENDIG GEGEN KOECHENDES WASSER, DURCHMESSER ETWA 30 CM, ETWA 10 L INHALT	1 STUECK	109.3	109.4	110.9	110.8	1.3	-0.1	
327	WASCHKORB MIT GRIFPEN, KUNSTSTOFF, RECHTECKIG, OBEN ETWA 65 MAL 45 CM, HOEHEN ETWA 28 CM	1 STUECK	108.0	108.1	108.7	108.6	0.6	-0.1	
328	HAMMER (SCHLOSSERHAMMER), KOPF 500 G, POLIERTER STIEL	1 STUECK	113.9	114.0	116.9	117.2	2.8	0.3	
329	BEISSZANGE, KOPF, SCHULTER UND KANTEN POLIERT, ETWA 210 MM	1 STUECK	118.3	118.9	121.3	121.3	2.0	-	
330	FUCHSSCHWANZ, 360 - 400 MM BLATTLAENGE	1 STUECK	113.4	113.2	115.2	115.8	2.3	0.5	
331	FARBROLLER, 20 CM	1 STUECK	111.1	111.3	112.2	112.5	1.1	0.3	
332	MALEKPINSEL, NATURBORSTEN, DURCHMESSER 3-4 CM	1 STUECK	112.0	112.1	113.2	113.3	1.1	0.1	
333	KINDERWAGEN, FALTWAGEN MIT REGENDECKE, BETT UND VERDECK, BETT ABNEHMBAR FUER SPORTWAGENAUFSATZ, MITTLERE QUALITAET	1 STUECK	108.5	108.4	108.2	108.8	0.4	0.6	
334	ZIMPERTUER-EINSTECKSCHLOSS, 2 BUNDBARTSCHLUESSEL, EINTOURIG, 55 MM DORN	1 STUECK	118.0	118.1	121.1	121.7	3.0	0.5	
335	D RUECKERGARNITUR FUER ZIMPERTUEREN, LEICHTMETALL ELOXIERT	1 GARNITUR	113.8	114.0	115.7	115.9	1.7	0.2	
336	D RUECKER 105 MM, MIT LANGSCHILDERN, GEGOSSEN, 220 MAL 95 MM	1 STUECK	117.8	117.9	120.4	120.8	2.5	0.3	
337	VORWAEGENSCHLOSS, 2 SCHLUESSEL, EINFACHE AUSFUEHRUNG, ETWA 40-45 MM	1 STUECK	113.9	113.4	115.5	115.9	2.2	0.3	
338	STUBENBESEN, KUNSTSTOFFHAAR ODER ROSSHAARMISCHUNG	1 STUECK	-	-	-	-	-	-	
339	KLIEDERBUERSTE, NATURBORSTEN, EINFACHE AUSFUEHRUNG	1 STUECK	-	-	-	-	-	-	
339	TISCHSTECKDOOSE, 3-FACH, MIT ETWA 1,5 M KABEL	1 STUECK	107.2	107.3	107.0	107.2	-0.1	0.2	
340	TASCHENLAMPENHUELSE, KLEINE STABFORM, OHNE BATTERIEN	1 STUECK	108.9	109.3	109.5	109.8	0.5	0.3	
341	GLUEHLAMPE, MATT, 60 WATT	1 STUECK	104.1	104.5	104.4	104.2	-0.3	-0.2	
342	KERZENLAMPE, MATT, 25 WATT	1 STUECK	-	-	-	-	-	-	
343	LEUCHTSTOFFROEHRE, ENERGIESPAREND, 120 CM LANG, 36 WATT	1 STUECK	-	-	-	-	-	-	
344	KLARSTICHT-FOLIE, MIT HAFTEFFEK, ETWA 30 CM BREIT, ZU 15 ODER 20 M LAENGE	20 METER	108.1	108.5	110.3	110.9	2.2	0.5	
345	ALU-FOLIE (NICHT EXTRA STARK), ETWA 30 CM BREIT, ZU 10 ODER 20 M LAENGE	20 METER	104.5	104.3	107.2	107.1	2.7	-0.1	
346	FILTERTUETEN FUER KAFFEEFILTER, 4-6 TASSEN, IN PACKUNGEN ZU ETWA 40 STUECK	40 STUECK	112.3	112.3	112.7	113.0	0.6	0.3	
347	WASCHMITTEL FUER FEINWASCH, IN PACKUNGEN ZU ETWA 1,2 KG	1,2 KG	106.0	105.9	107.2	107.5	1.5	0.3	
	KEINE NACHFUELLPACKUNG								
348	WASCHMITTEL, UNIVERSAL, KOMPACT, FUELLGEWICHT ETWA 2 KG, NACHFUELLPACKUNG	2 KG	102.1	101.9	104.0	103.9	2.0	-0.1	
349	WEICHSPUELMITTELKONZENTRAT, IN PACKUNGEN ZU ETWA 1 L, NACHFUELLPACKUNG	1 LITER	95.1	94.9	95.6	95.1	0.2	-0.5	
350	FUSSBODENPFLEGENMITTEL, NACHSALTIGE EMULSION, FUELLGEWICHT ETWA 500 ML	500 ML	108.7	108.5	110.3	110.7	2.0	0.4	
351	GESCHIRRSPUELMITTEL, FLUESSIG, KONZENTRAT, IN PLASTIKFL. ZU ETWA 500 ML	500 ML	97.1	96.9	97.9	97.9	1.0	-	
352	REINIGUNGSMITTEL FUER TOILETTE, DESINFIZIEREND, DESODORIEREND, IN PLASTIKBEHAELTERN ZU ETWA 750 ML	750 ML	108.4	108.9	109.7	109.2	0.3	-0.5	
353	SCHUHCREME, FAERBLOS	75 ML	112.1	111.9	113.5	114.0	1.9	0.4	
354	METALLPFLEGENMITTEL FUER EDELMETALLE, IN BEHAELTERN ZU ETWA 250 G FUELLGEWICHT	250 GRAMM	110.2	110.1	111.2	110.9	0.7	-0.3	
355	FLECKENTFERNUNGSMITTEL, IN BEHAELTERN ZU ETWA 100 ML ODER 100 G FUELLGEWICHT	100 ML/G	109.7	109.7	110.1	110.2	0.5	0.1	
356	SCHUEURTUCH, MITTLERE QUALITAET, ETWA 50 MAL 60 CM	1 STUECK	111.4	111.4	112.3	112.5	1.0	0.2	
357	SCHWAMMTUCH, ETWA 20 MAL 20 CM, IN PACKUNGEN ZU ETWA 2 BIS 5 STUECK	10 STUECK	107.1	107.2	108.1	108.2	-0.9	0.1	
358	MEHRZWECKSCHRAUBEN, KREUZSCHLITZ, VERZINKT, 4 X 40 MM, IN PACKUNGEN ZU ETWA 100 STUECK	100 STUECK	112.5	112.5	113.5	113.5	0.9	-	
359	DRAHT, VERZINKT, 2,2 MM	1 KG	-	-	-	-	-	-	
360	DRAHTSTIFTE (NAGEL), 20-60 MM LANG	1 KG	112.2	112.2	114.8	114.8	2.3	-	
361	KLEBESTREIFEN AUF ROLLEN, DURCHSICHTIG, ETWA 12 MM X 10 M, OHNE ABROLLER	1 ROLLE	111.9	112.0	113.6	114.4	2.1	0.7	
362	KLEBSTOFF (KEIN KONTAKTLEBER), IN TUBEN ZU ETWA 50 G FUELLGEWICHT	50 GRAMM	118.4	118.7	121.5	121.6	2.4	0.1	
363	ZUENDHOELZER, IN PACKUNGEN ZU 10 SCHACHTELN	1 PACKUNG	112.8	112.8	114.5	114.5	1.5	-	
364	CHEMISCHE REINIGUNG (VOLLREINIGUNG) NEBST BUEGELN EINES ZWEITEILIGEN HERRENANZUGES	1 MAL	128.5	128.5	131.5	131.6	2.4	0.1	
365	WASCHEN UND MANGELN, GLATTWASCH, 6 TEILE (BETTWASCH, FUER 2 BETTEN), SCHRANKPERTIG	1 PAKET	122.4	122.7	126.1	126.2	2.9	0.1	
366	FENSTERDEKORATION IM AUSSENDIENST (U.A. ANBRINGEN VON GARDINEN UND GARDINENSTANGEN), PREIS EINER GESELLENSTUNDE	1 STUNDE	-	-	-	-	-	-	
367	TAPETE, RAUHFASER, KOERNUNG MITTEL, WEISS	1 ROLLE	115.5	115.8	117.5	117.4	1.4	-0.1	
368	KUNSTHARZLACKFARBE, WEISS, FUER INNEN- UND AUSSENANSTRICH, IN DOSEN ZU 750 ML	1 DOSE	-	-	-	-	-	-	
369	DISPERSIONSFARBE FUER INNEN, LICHTTECHT, GUT DECKEND, 1 L AUSREICHEND FUER CA. 5 M2 STREICHFLAECH, IN EINERN ZU ETWA 10 L FUELLMENGE	1 LITER	118.9	119.2	120.1	120.2	0.8	0.1	
370	TAPETENKLEISTER, IN BEUTELN ODER KARTONS ZU 125 G	1 PACKUNG	125.7	126.3	130.3	130.8	3.6	0.4	
371	ZELLULOSE-WERKSTOFF (SPACHTEL), ZUM ANRUEHREN, IN PAKETEN ZU 500 G	500 GRAMM	118.9	116.9	119.7	120.7	3.3	0.8	

FUSSNOTEN SIEHE SEITE 65.

FRÜHERES BUNDESGBIET
2 MESSZAHLEN AUSGEWÄHLTER GUETER *) DER LEBENSHALTUNG
1991 = 100

LFD. NR.	GUETERBESCHREIBUNG	EINHEIT	1997 JD	1998			VERÄNDERUNG AUG 1998 GEGENÜBER AUG 1997 JULI 1998 IN PROZENT	
				AUG	JULI	AUG	AUG 1997	JULI 1998
583	WELLENSITTICH, MAENNLICHES JUNGTIER	1 TIER	114.6	114.9	116.0	116.5	1.4	0.4
584	ZIERFISCH, GUPPY, MAENNLICH	1 TIER	111.2	111.5	114.1	114.6	2.8	0.4
585	VOGELKAEFIG, RECHTECKIG, MIT SCHUBFACH, UNTERTEIL AUS KUNSTSTOFF	1 STUECK	114.6	114.8	116.8	116.8	1.7	-
586	HUNDEFUTTER, IN DOSEN ZU ETWA 400 G	400 GRAMM	105.7	105.5	105.7	105.1	0.6	0.4
587	VOGELFUTTER FUER WELLENSITTICHE, IN PACKUNGEN ZU ETWA 500 G	500 GRAMM	107.5	107.4	107.9	107.5	0.1	-0.4
588	REPARATUR EINES FARBFERNSEHERS, PREIS EINER ARBEITSSTUNDE, OHNE MATERIALKOSTEN UND OHNE WEGEGELD	1 STUNDE	119.7	120.4	122.2	122.4	1.7	0.2
PERSOENLICHE AUSSTATTUNG, SONSTIGES								
589	DAMEN-QUARZARMBANDUHR, DOUBLE ODER STAHLGEHAEUSE, SCHLICHTE AUSFUEHRUNG, MIT LEDERBAND	1 STUECK	102.5	102.6	103.3	103.5	0.9	0.2
590	HERREN-QUARZARMBANDUHR, EDELSTAHLGEHAEUSE, MIT STAHLBAND	1 STUECK	101.9	101.8	101.9	102.0	0.2	0.1
591	KUECHENUHR MIT QUARZWERK	1 STUECK	104.8	104.5	104.7	104.6	0.1	-0.1
592	QUARZUECKER, EINFACHE AUSFUEHRUNG	1 STUECK	100.5	100.4	100.7	100.7	0.3	-
593	TRAURINGE, 1 PAAR, 685/000, SCHLICHTES DESIGN	1 PAAR	104.2	104.2	105.1	105.0	0.8	-0.1
594	DIAMANTRING, SOLITAER, 0,10 BIS 0,15 KARAT, LUPENREIN WEISS, EINFACHE (KRAPPEN-) FASSUNG, 685/000	1 STUECK	106.5	106.7	106.6	106.7	-	0.1
595	SILBERKETTE, PANZER-COLLIER, SILBER 925, 40 - 45 CM	1 PAAR	105.1	105.3	104.5	104.5	-0.8	-
596	HERREN-UHRARMBAND, EDELSTAHL, ELASTISCH, MARKENWARE	1 STUECK	104.9	104.8	105.4	105.4	0.8	-
597	TABAKPFEIFE, BRUYERE-HOLZ, SANDGESTRAHLT, MIT PARASPITZE, MITTLERE QUALITAET	1 STUECK	-	-	-	-	-	-
598	GASFUEHRZEUG (TASCHENFUEHRZEUG), MARKENWARE	1 STUECK	108.9	109.2	110.5	110.6	1.3	0.1
599	EINWEGFUEHRZEUG	1 STUECK	111.0	111.8	115.2	115.4	3.2	0.2
600	AKTENTASCHE, VOLLRINDLEDER, MIT ABSCHLIESSBAREM STECKSCHLOSS, ETWA 42 MAL 32 MAL 15 CM	1 STUECK	108.7	108.5	109.9	109.8	1.2	-0.1
601	AKTENKOFFER, SYNTHETISCHES MATERIAL, MITTLERE QUALITAET	1 STUECK	106.5	106.7	107.7	107.7	0.9	-
602	SCHULMAPPE, SYNTHETISCHES MATERIAL, EINFACHE AUSFUEHRUNG	1 STUECK	108.6	108.8	111.8	112.0	2.9	0.2
603	REISETASCHE (BOROCASE) MIT ZWEI KURZRIEMEN, ETWA 45 CM LANG	1 STUECK	107.3	107.2	108.6	108.6	1.3	-
604	KOFFER MIT ZWEI RIEMEN, SYNTH. MATERIAL, ETWA 65 CM LANG	1 STUECK	106.5	106.4	108.8	108.5	0.1	-0.3
605	SCHALENKOFFER, BESONDERS WIDERSTANDSFAEHIGES MATERIAL, PROFILRAHMEN, ETWA 65 CM LANG	1 STUECK	103.0	103.1	104.1	103.8	0.7	-0.3
606	GELDSCHIEINTASCHE FUER HERREN, MIT HARTGELDFACH, LEDER	1 STUECK	112.1	111.8	114.7	114.7	2.6	-
607	HERREN-TASCHENSCHIRM, CHEMIEFASERBEZUG, MIT REISSVERSCHLUSS-FUTTERAL AUS SYNTHETISCHEM MATERIAL, MITTLERE QUALITAET	1 STUECK	108.2	108.3	108.2	107.8	-0.5	-0.4
608	DAMEN-SCHIRM, STOCKSCHIRM, CHEMIEFASERBEZUG, MITTLERE QUALITAET	1 STUECK	109.5	109.6	110.3	110.1	0.5	-0.2
609	Sonnenbrille fuer Herren, Acetat-Fassung, geschliffenes Glas (ohne Wirkung), mittlere Qualitaet	1 STUECK	110.7	111.0	113.3	113.5	2.3	0.2
610	Kosten fuer den Druck einer Danksagungskarte zu einem Familienereignis, Format DIN A 6, einseitig, 100 Stueck (einschl. Papier und Umschlag)	100 STUECK	117.7	117.5	119.1	119.2	1.4	0.1
611	Kleinanzeige, Schwarz-Weiss, oertlich bevorzugtes Blatt, Samstag-Ausgabe, PKW-Verkauf, ohne Rahmen, Einzelanzeige mit dem Text: Golf GT, 90 PS, EZ 11/87, Servo, SSD, 5-Tuerig, 6-Kat, Sportsitze, Silber-Met., Tuev 1/97, 89.000 KM, 8.600 DM, Tel. 0611 / 75 26 21	1 ZEILE 1 MAL	115.3	115.6	117.7	117.7	1.8	-
612	Reinigung einer Herren-Armbanduhr, Automatik	1 MAL	128.1	128.4	132.0	132.6	3.3	0.5

FUSSNOTEN SIEHE SEITE 65.

Fußnoten zu den Seiten 55 bis 64:

- *) Aufgrund einer im Februar 1996 erfolgten Meldebogenreform wurde die Beschreibung bzw. die Mengeneinheit einiger Güter geändert. In den Fällen, in denen ein Gut durch ein völlig anderes Gut ersetzt wurde, können keine Meßzahlen bzw. Veränderungsraten mehr ermittelt werden.**

- 1) Einfamilienhaus, 15 kW Anschlußwert nach DIN 4701, 120 m² Wohnfläche, 125 W/m² spezifischer Raumwärmebedarf, 22.500 kWh Jahreswärmeverbrauch**
- 2) Mehrfamilienhaus, 200 kW Anschlußwert nach DIN 4701, 2000 m² Wohnfläche, 100 W/m² spezifischer Raumwärmebedarf, 300.000 kWh Jahreswärmeverbrauch**



Teil III

Neue Länder und Berlin-Ost

**Preisindex für die Lebenshaltung aller privaten Haushalte
Neue Länder und Berlin-Ost
1991 = 100**

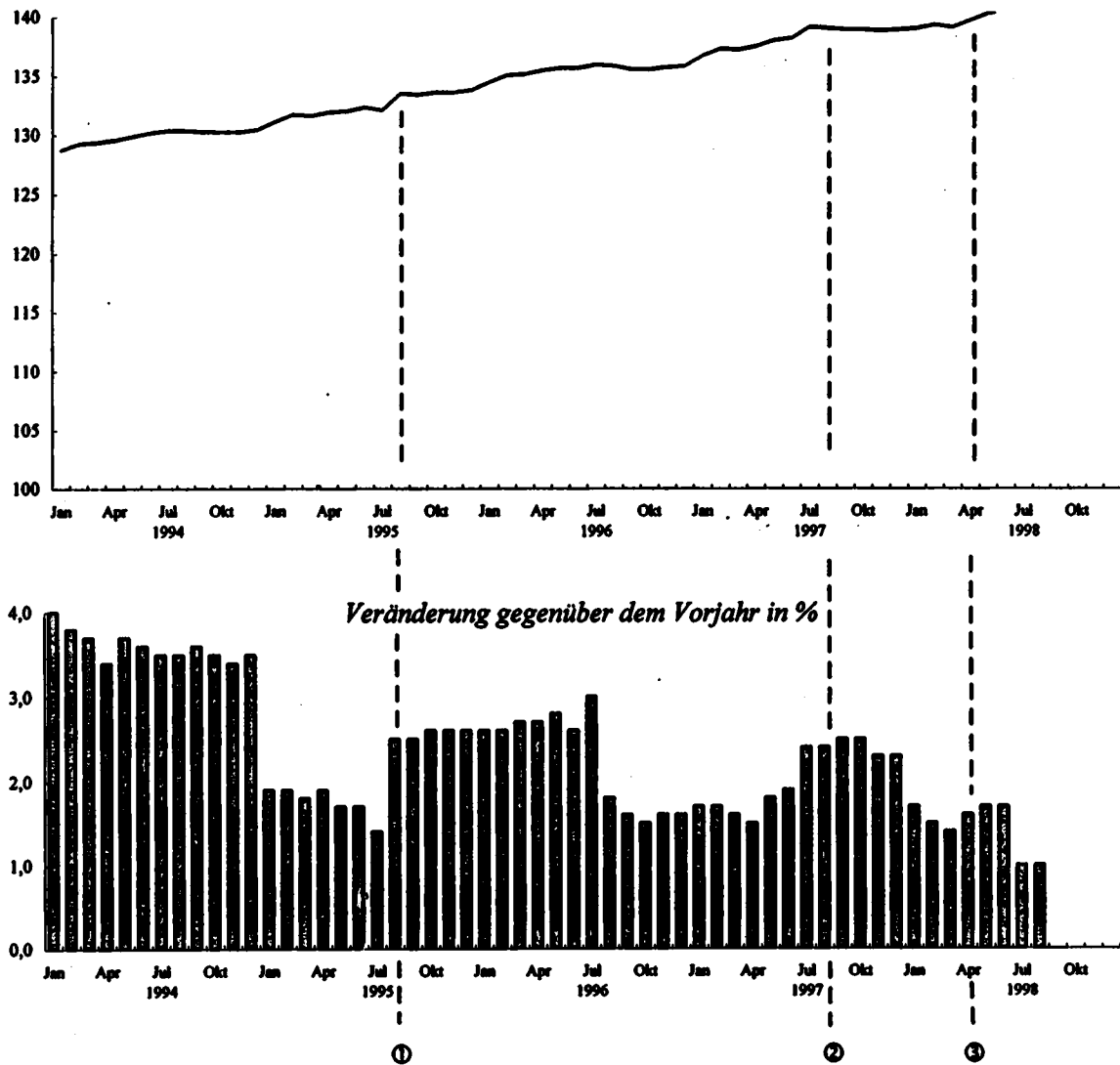

Ausgewählte preisbestimmende Ereignisse:

- ① - Mieterhöhungen entsprechend des Mietüberleitungsgesetzes
- ② - Erhöhung der Rezeptgebühren
- ③ - Erhöhung des vollen Mehrwertsteuersatzes von 15% auf 16%

NEUE LAENDER UND BERLIN-OST
1 PREISINDEX FUER DIE LEBENSHALTUNG
1.1 ALLE PRIVATEN HAUSHALTE
1.1.1 GLIEDERUNG NACH HAUPTGRUPPEN
1981 = 100

JAHR --- MONAT	GE- SAMT- INDEX	HAUPTGRUPPE / GRUPPE									
		NAH- RUNGS- MITTEL, GE- TRAENKE, TABAK- WAREN	BE- KLEI- DUNG, SCHUHE	WOHNUNGSMIETEN, ENERGIE (OHNE KRAFTSTOFFE)			MOEBEL, HAUS- HALTSGE- RAETE UND ANDERE GUETER FUER DIE HAUS- HALTS- FUHRUNG	GUETER FUER			
				ZU- SAMMEN	WOH- NUNGSMIETEN	ENERGIE (OHNE KRAFT- STOFFE)		GE- SUND- HEITSS- UND KOERPER- PFLEGE	VERKEHR UND NACH- RICHTEN- UEBER- MITTLUNG	BIL- DUNG, UNTER- HALTUNG, FREI- ZEIT	PERSOENL. AUSSTATT., DIENSTL. D. BEHER- BERGUNGSGE- W. SON. GUETER SON. ART
1994 JD	130.0	106.0	103.1	290.3	404.5	136.6	104.9	132.3	115.0	112.8	127.6
1995 JD	132.7	107.0	103.2	302.6	426.1	136.3	105.8	136.6	116.6	116.8	131.6
1996 JD	136.6	107.6	103.6	319.5	455.0	137.9	108.2	138.9	119.1	118.2	139.7
1997 JD	138.4	109.8	103.7	327.2	468.9	136.5	106.3	150.3	120.3	122.7	136.2
1998 JD	-	-	-	-	-	-	-	-	-	-	-
1994 JANUAR	128.8	104.1	103.2	288.9	401.5	137.4	104.6	131.2	114.7	112.1	122.5
FEBRUAR	129.3	105.2	102.8	288.9	401.5	137.5	104.7	131.6	114.7	112.4	126.1
MAERZ	129.4	106.3	103.2	289.1	401.5	137.9	104.8	131.9	114.7	112.4	126.6
APRIL	129.6	106.0	103.2	289.6	403.1	136.8	104.8	132.0	114.7	112.5	124.2
MAI	129.9	106.7	103.2	289.4	403.1	136.3	104.9	132.1	115.0	112.5	125.3
JUNI	130.2	107.1	103.0	289.3	403.2	136.2	104.9	132.2	115.3	112.6	127.7
JULI	130.4	106.8	102.6	290.6	405.3	136.3	104.9	132.4	115.1	112.4	131.7
AUGUST	130.4	106.3	102.7	290.8	406.4	136.6	104.8	132.6	115.7	112.4	131.6
SEPTEMBER	130.3	106.4	103.1	291.0	405.6	137.0	104.9	132.7	114.9	113.3	130.0
OKTOBER	130.3	106.3	103.3	291.8	408.0	136.5	104.9	132.8	114.7	113.7	128.8
NOVEMBER	130.3	106.9	103.5	292.0	408.0	136.0	105.2	133.0	115.0	113.8	128.4
DEZEMBER	130.5	106.0	103.4	292.1	408.0	136.2	106.3	133.3	115.1	114.0	129.2
1995 JANUAR	131.2	106.6	103.3	294.0	411.4	136.1	105.4	135.3	115.7	115.7	127.9
FEBRUAR	131.8	107.7	103.1	294.1	411.5	136.2	105.5	135.7	116.2	115.8	130.8
MAERZ	131.7	107.5	103.2	294.1	411.5	136.1	105.6	135.9	116.1	115.6	129.8
APRIL	132.0	107.9	103.2	294.6	419.1	135.2	105.7	136.2	116.7	115.4	130.5
MAI	132.1	106.4	103.2	294.7	413.3	135.2	105.9	136.6	116.8	115.3	129.1
JUNI	132.4	106.8	103.2	294.7	413.3	135.2	105.9	136.8	117.0	115.2	131.7
JULI	132.2	107.8	102.8	294.8	413.3	135.4	105.9	136.8	116.4	115.3	136.2
AUGUST	133.6	106.3	102.7	312.2	443.6	135.2	105.9	136.8	116.6	115.3	135.6
SEPTEMBER	133.5	106.0	103.1	312.9	443.6	137.1	105.9	137.1	116.7	115.9	131.9
OKTOBER	133.7	106.8	103.3	314.6	446.2	137.5	106.0	137.2	116.5	116.6	132.4
NOVEMBER	133.7	106.8	103.5	314.9	446.3	136.2	106.0	137.3	116.3	116.8	131.1
DEZEMBER	133.9	106.9	103.5	315.0	446.4	136.2	106.0	137.5	116.9	117.1	132.0
1996 JANUAR	134.6	106.4	103.2	317.2	450.8	137.4	106.1	138.2	118.5	117.4	130.5
FEBRUAR	135.2	107.2	103.0	317.6	451.1	137.9	106.2	138.6	119.2	117.8	133.2
MAERZ	135.3	107.5	103.2	317.6	451.1	138.0	106.2	138.7	119.5	117.9	131.6
APRIL	135.6	106.0	103.2	318.7	453.7	137.3	106.3	138.7	119.8	117.6	130.6
MAI	135.8	106.3	103.3	318.7	453.8	137.0	106.1	138.8	119.5	117.7	133.0
JUNI	135.8	106.9	103.2	318.8	454.2	136.9	106.1	138.8	119.4	117.6	134.6
JULI	136.1	106.6	103.0	320.1	456.2	136.9	106.1	138.8	119.4	117.9	139.0
AUGUST	136.0	107.6	103.2	320.2	456.4	137.1	106.1	138.8	119.4	118.0	136.8
SEPTEMBER	136.7	107.0	103.3	320.4	456.5	137.3	106.2	138.8	119.3	118.3	135.2
OKTOBER	136.7	106.8	104.1	321.5	456.6	137.2	106.2	139.5	119.9	118.8	134.0
NOVEMBER	136.9	107.2	104.4	321.6	458.7	137.3	106.3	139.7	119.0	119.2	131.4
DEZEMBER	136.0	107.2	104.4	321.8	458.8	137.4	106.4	139.8	119.2	119.8	133.0
1997 JANUAR	136.9	107.9	103.9	325.3	466.2	137.0	106.4	139.7	119.6	122.4	132.4
FEBRUAR	137.5	106.5	103.6	325.9	466.4	136.8	106.3	142.9	119.9	122.6	136.3
MAERZ	137.4	106.2	103.7	328.0	466.7	136.6	106.3	143.0	119.9	122.6	135.1
APRIL	137.7	106.5	103.6	328.4	467.8	136.3	106.4	143.1	119.9	122.3	132.6
MAI	138.2	110.7	103.5	328.6	468.2	136.0	106.4	143.1	120.0	122.3	135.3
JUNI	138.4	111.3	103.4	328.7	468.4	136.0	106.3	143.1	120.0	121.9	136.6
JULI	139.3	110.9	103.1	327.1	469.0	136.2	106.3	157.9	120.4	122.1	142.3
AUGUST	139.2	110.2	103.0	327.4	469.5	136.1	106.2	158.0	121.2	122.4	142.2
SEPTEMBER	139.1	110.1	103.9	327.7	469.8	136.4	106.3	158.0	121.1	122.7	138.0
OKTOBER	139.1	110.1	104.2	329.8	471.7	136.4	106.3	158.0	120.7	123.2	135.4
NOVEMBER	139.0	109.9	104.3	329.4	472.1	137.3	106.2	158.0	120.4	123.5	133.6
DEZEMBER	139.1	110.1	104.3	329.4	472.3	137.2	106.2	158.2	120.2	123.8	135.0
1998 JANUAR	139.2	110.6	103.8	329.9	473.5	136.8	106.2	158.4	119.8	124.3	133.9
FEBRUAR	139.5	111.0	103.4	330.0	473.6	136.9	106.3	158.5	119.9	124.5	136.8
MAERZ	139.3	110.8	103.9	330.0	473.7	136.7	106.4	158.6	119.4	124.2	135.3
APRIL	139.9	111.7	104.1	330.7	474.6	137.1	106.6	158.6	120.2	124.0	135.0
MAI	140.5	113.3	104.1	330.8	474.9	136.8	106.9	159.9	120.5	124.0	136.0
JUNI	140.8	113.7	104.0	330.8	475.2	136.6	107.0	159.9	120.9	123.9	137.6
JULI	140.7	112.7	103.6	331.1	476.8	136.3	107.0	159.9	121.2	123.8	142.0
AUGUST	140.5	111.8	103.4	331.4	476.4	136.3	107.0	160.0	121.3	123.7	142.2
SEPTEMBER	-	-	-	-	-	-	-	-	-	-	-
OKTOBER	-	-	-	-	-	-	-	-	-	-	-
NOVEMBER	-	-	-	-	-	-	-	-	-	-	-
DEZEMBER	-	-	-	-	-	-	-	-	-	-	-

NEUE LAENDER UND BERLIN-OST
1 PREISINDEX FUER DIE LEBENSHALTUNG

1.1 ALLE PRIVATEN HAUSHALTE

1.1.1 GLIEDERUNG NACH HAUPTGRUPPEN

RELATIVE VERAEANDERUNGEN GEGENUEBER DEN ENTSPRECHENDEN VORJAHRESERGEBNISSEN IN PROZENT

JAHR MONAT	GESAMT- INDEX	HAUPTGRUPPE / GRUPPE									
		NAHRUNGS- MITTEL, GE- TRAEKNE, TABAK- WAREN	BE- KLEI- DUNG, SCHUHE	WOHNUNGSMIETEN, ENERGIE (OHNE KRAFTSTOFFE)			MOEBEL, HAUS- HALTSGE- RAETE UND ANDERE GUETER FUER DIE HAUS- HALTS- FUHRUNG	GUETER FUER			
				ZU- SAMMEN	WOHN- UNGS- MIETEN	ENERGIE (OHNE KRAFT- STOFFE)		GE- SUND- HEITTS- UND KOERPER- PFLEGE	VERKEHR UND NACH- RICHTEN- UEBER- MITTLUNG	BIL- DUNG, UNTER- HALTUNG, FREI- ZEIT	PERSOENL. AUSSTATT., DIENSTL., D. BEHER- BERGUNGSGE- W. SOW. GUETER SON. ART
1994 JD	3.7	1.8	0.6	7.3	10.8	-4.5	0.9	6.6	2.7	3.7	6.8
1995 JD	2.1	0.8	0.1	4.2	5.3	-0.2	0.9	3.3	1.3	2.7	3.1
1996 JD	2.2	0.6	0.3	5.6	6.8	0.7	0.4	1.7	2.2	2.1	1.6
1987 JD	2.1	2.0	0.2	2.4	3.1	-0.6	0.1	8.2	1.0	3.8	1.9
1998 JD	-	-	-	-	-	-	-	-	-	-	-
1994 JANUAR	4.0	0.6	1.2	6.9	10.0	-3.8	1.4	9.0	4.9	4.6	9.8
FEBRUAR	3.8	1.0	0.8	8.8	9.9	-3.9	1.1	8.9	3.6	4.3	9.7
MAERZ	3.7	1.2	1.0	8.7	9.6	-3.4	1.1	8.9	2.9	4.3	10.1
APRIL	3.4	1.4	1.0	7.0	10.4	-4.8	1.0	8.7	2.9	3.9	5.8
MAI	3.7	2.0	0.9	6.9	10.3	-5.0	0.9	8.8	2.6	3.9	6.5
JUNI	3.6	1.8	0.8	6.9	10.3	-5.0	0.9	8.8	2.5	4.0	5.9
JULI	3.5	2.0	0.6	7.6	11.0	-4.7	0.8	4.5	2.0	3.5	5.6
AUGUST	3.5	1.8	0.7	7.6	11.1	-4.6	0.8	4.6	2.7	3.4	4.9
SEPTEMBER	3.6	2.1	0.3	7.6	11.2	-4.5	0.8	4.5	2.2	3.5	6.6
OKTOBER	3.5	2.0	0.1	8.0	11.8	-5.1	0.6	4.3	1.9	3.4	6.3
NOVEMBER	3.4	1.7	-	8.0	11.8	-4.8	0.7	4.2	2.1	3.1	5.8
DEZEMBER	3.5	1.7	-0.3	8.1	11.8	-4.6	0.8	4.2	2.5	3.0	5.6
1995 JANUAR	1.9	2.4	0.1	1.8	2.5	-0.9	0.8	3.1	0.9	3.2	4.4
FEBRUAR	1.9	2.4	0.3	1.8	2.5	-0.9	0.8	3.2	1.3	3.0	3.7
MAERZ	1.8	2.1	-	1.7	2.5	-1.3	0.8	3.0	1.2	2.8	3.3
APRIL	1.9	1.8	-	1.7	2.5	-1.2	0.9	3.2	1.7	2.6	5.1
MAI	1.7	1.6	-	1.8	2.5	-0.9	1.0	3.4	1.8	2.5	3.0
JUNI	1.7	1.6	0.2	1.9	2.5	-0.7	1.0	3.5	1.5	2.3	3.1
JULI	1.4	0.9	0.2	1.4	2.0	-0.7	1.0	3.4	1.1	2.6	3.4
AUGUST	2.5	-	-	7.4	9.4	-1.0	1.0	3.2	0.8	2.6	3.0
SEPTEMBER	2.5	-0.4	-	7.5	9.4	0.1	1.0	3.3	1.6	2.3	1.6
OKTOBER	2.6	-0.5	-	7.8	9.4	1.5	1.0	3.3	1.6	2.6	2.8
NOVEMBER	2.6	-0.1	-	7.8	9.4	1.8	0.8	3.2	1.1	2.6	2.1
DEZEMBER	2.6	-0.1	0.1	7.8	9.4	1.5	0.7	3.2	1.6	2.7	2.2
1996 JANUAR	2.6	-0.2	-0.1	7.9	9.6	1.0	0.7	2.1	2.4	1.5	2.0
FEBRUAR	2.6	-0.5	-0.1	8.0	9.6	1.2	0.7	2.1	2.6	1.7	1.8
MAERZ	2.7	-	-	8.0	9.6	1.4	0.6	2.1	2.9	2.0	1.4
APRIL	2.7	0.1	-	8.2	9.8	1.6	0.6	1.8	2.7	1.9	0.1
MAI	2.8	-0.1	0.1	8.1	9.8	1.3	0.2	1.6	2.3	2.1	3.0
JUNI	2.6	0.1	-	8.2	9.9	1.3	0.2	1.6	1.2	2.1	2.1
JULI	3.0	0.6	0.2	8.6	10.4	1.1	0.2	1.4	1.7	2.3	2.1
AUGUST	1.8	1.2	0.5	2.6	2.9	1.4	0.2	1.4	2.4	2.3	2.4
SEPTEMBER	1.6	0.9	0.7	2.4	2.9	0.1	0.3	1.2	2.2	2.1	2.5
OKTOBER	1.5	0.9	0.8	2.2	2.8	-0.2	0.2	1.7	2.1	1.9	1.2
NOVEMBER	1.6	1.3	0.9	2.1	2.8	-0.7	0.3	1.7	2.3	2.1	0.2
DEZEMBER	1.8	1.2	0.9	2.2	2.8	-0.6	0.4	1.5	2.0	2.3	0.8
1997 JANUAR	1.7	1.4	0.7	2.6	3.2	-0.3	0.3	1.1	0.9	4.3	1.6
FEBRUAR	1.7	1.2	0.8	2.6	3.4	-0.7	0.1	3.1	0.6	4.1	2.3
MAERZ	1.6	0.7	0.5	2.6	3.5	-1.0	0.1	3.1	0.3	4.0	2.7
APRIL	1.5	1.4	0.4	2.4	3.1	-0.7	0.1	3.2	0.1	4.0	1.5
MAI	1.8	2.2	0.2	2.5	3.2	-0.7	0.3	3.1	0.4	3.8	1.7
JUNI	1.9	2.2	0.2	2.4	3.1	-0.7	0.2	3.1	1.4	3.7	1.6
JULI	2.4	2.2	0.1	2.2	2.8	-0.5	0.2	13.8	1.7	3.6	2.4
AUGUST	2.4	2.4	-0.2	2.2	2.9	-0.7	0.1	13.8	1.5	3.7	2.4
SEPTEMBER	2.5	2.9	0.1	2.3	2.9	-0.7	0.1	13.8	1.5	3.7	2.1
OKTOBER	2.5	3.1	0.1	2.3	2.9	-0.6	0.1	13.9	1.5	3.7	1.0
NOVEMBER	2.3	2.5	-0.1	2.4	2.9	-	-0.1	13.1	1.2	3.6	1.7
DEZEMBER	2.3	2.7	-0.1	2.4	2.9	-0.1	-0.2	13.3	0.8	3.3	1.5
1998 JANUAR	1.7	2.5	-0.1	1.4	1.8	-0.1	-0.2	13.4	0.2	1.6	1.1
FEBRUAR	1.5	2.3	-0.2	1.3	1.5	-	-	10.9	-	1.5	0.4
MAERZ	1.4	2.4	0.2	1.2	1.5	0.1	0.1	10.9	-0.4	1.3	0.1
APRIL	1.6	2.0	0.5	1.3	1.5	0.6	0.2	11.5	0.3	1.4	1.8
MAI	1.7	2.9	0.6	1.3	1.4	0.6	0.5	11.7	0.4	1.4	0.5
JUNI	1.7	2.2	0.6	1.3	1.5	0.4	0.7	11.7	0.8	1.6	0.7
JULI	1.0	1.6	0.5	1.2	1.4	0.1	0.7	1.3	0.7	1.4	-0.2
AUGUST	0.9	1.5	0.4	1.2	1.5	0.1	0.8	1.3	0.1	1.1	-
SEPTEMBER	-	-	-	-	-	-	-	-	-	-	-
OKTOBER	-	-	-	-	-	-	-	-	-	-	-
NOVEMBER	-	-	-	-	-	-	-	-	-	-	-
DEZEMBER	-	-	-	-	-	-	-	-	-	-	-

NEUE LAENDER UND BERLIN-OST
1 PREISINDEX FÜR DIE LEBENSHALTUNG

1.1 ALLE PRIVATEN HAUSHALTE

1.1.2 GLIEDERUNG NACH WAREN, LEISTUNGEN UND WOHNUNGSNUTZUNG

RELATIVE VERÄNDERUNGEN GEGENÜBER DEN ENTSPRECHENDEN VORJAHRESERGEBNISSEN IN PROZENT

J A H R — M O N A T	GESAMT- INDEX	GESAMT- INDEX OHNE SAISON- WAREN 1)	GESAMT- INDEX OHNE HEIZÖL UND KRAFT- STOFFE	VERBRAUCHS- UND GEBRAUCHSGÜTER							DIENST- LEI- STUNGEN UND REPARA- TUREN	WOHNUNGS- UND GARAGEN- NUTZUNG
				ZU- SAM- MEN	DAR. NAHRUNGSMITTEL		ANDERE VERBRAUCHS- UND GEBRAUCHSGÜTER		ZUSAM- MEN	DAR. OHNE NAHRUNGS- MITTEL 2)		
					ZU- SAM- MEN	SAISON- WAREN	SONSTIGE NAHRUNGS- MITTEL	ZUSAM- MEN				
1994 JD	3.7	3.4	3.4	0.9	1.3	12.4	-0.4	0.7	1.3	6.2	10.6	
1995 JD	2.1	2.0	2.2	0.5	0.5	4.6	-0.2	0.5	0.7	4.5	5.3	
1996 JD	2.2	2.4	2.2	0.6	0.6	-2.1	1.0	0.6	0.4	3.0	6.7	
1997 JD	2.1	2.0	2.0	1.3	1.9	3.6	1.7	1.1	1.8	3.3	3.0	
1998 JD	-	-	-	-	-	-	-	-	-	-	-	
1994 JANUAR	4.0	4.1	3.9	1.0	-0.2	4.3	-0.8	1.5	1.3	9.0	10.1	
FEBRUAR	3.8	3.7	3.7	0.8	0.2	6.5	-0.7	1.0	1.2	8.7	9.7	
MÄRZ	3.7	3.6	3.6	0.8	0.6	9.0	-0.6	0.8	1.3	8.6	9.5	
APRIL	3.4	3.3	3.4	0.7	1.2	12.7	-0.6	0.6	1.2	6.6	10.3	
MAI	3.7	3.3	3.6	1.0	2.2	18.4	-0.5	0.7	1.2	6.6	10.2	
JUNI	3.6	3.3	3.5	0.9	1.9	14.9	-0.3	0.6	1.3	6.5	10.2	
JULI	3.5	3.1	3.3	0.9	2.1	17.1	-0.4	0.5	1.2	5.9	10.9	
AUGUST	3.5	3.3	3.2	0.9	1.4	12.3	-0.3	0.8	1.3	5.0	11.0	
SEPTEMBER	3.6	3.3	3.4	1.0	1.8	15.4	-0.3	0.8	1.4	5.1	11.1	
OKTOBER	3.6	3.3	3.3	0.9	1.6	14.2	-0.2	0.6	1.3	4.6	11.6	
NOVEMBER	3.4	3.3	3.2	0.8	1.1	10.9	-0.2	0.7	1.3	4.5	11.6	
DEZEMBER	3.5	3.3	3.2	0.9	1.1	11.5	-0.4	0.8	1.2	4.4	11.6	
1995 JANUAR	1.9	1.5	1.9	1.0	2.1	19.1	-0.4	0.5	1.1	4.5	2.5	
FEBRUAR	1.9	1.5	2.0	1.0	2.4	19.2	-0.4	0.5	1.1	4.7	2.6	
MÄRZ	1.8	1.6	1.8	0.7	2.1	16.7	-0.4	0.5	0.9	4.6	2.6	
APRIL	1.9	1.8	1.9	0.7	1.5	11.9	-0.4	0.5	0.8	5.4	2.5	
MAI	1.7	1.5	1.8	0.6	1.3	9.1	-0.2	0.5	0.8	4.7	2.5	
JUNI	1.7	1.5	1.8	0.7	1.1	7.9	-0.2	0.5	0.8	4.5	2.5	
JULI	1.4	1.4	1.5	0.9	0.1	1.4	-0.1	0.4	0.8	4.5	2.0	
AUGUST	2.5	2.7	2.8	-0.1	-0.7	-4.3	-0.1	0.1	0.7	4.5	9.3	
SEPTEMBER	2.5	2.7	2.7	-	-1.2	-7.0	-0.1	0.3	0.5	3.9	9.3	
OKTOBER	2.6	2.8	2.8	-	-1.3	-8.3	-0.1	0.5	0.5	4.4	9.3	
NOVEMBER	2.6	2.7	2.8	0.1	-0.5	-3.0	-0.1	0.2	0.4	4.1	9.3	
DEZEMBER	2.6	2.8	2.8	0.2	-0.5	-4.8	0.2	0.4	0.4	4.3	9.3	
1996 JANUAR	2.6	2.9	2.7	0.1	-0.5	-5.4	0.4	0.4	0.3	3.9	9.5	
FEBRUAR	2.6	2.9	2.8	0.2	-0.9	-7.1	0.3	0.6	0.2	3.2	9.5	
MÄRZ	2.7	2.9	2.7	0.6	-0.1	-2.4	0.3	0.7	0.2	3.2	9.5	
APRIL	2.7	2.9	2.7	0.6	0.2	-0.9	0.4	0.7	0.2	2.5	9.7	
MAI	2.8	2.9	2.8	0.5	-0.2	-2.3	0.3	0.6	0.2	3.3	9.7	
JUNI	2.6	2.7	2.7	0.1	0.2	-3.5	0.9	0.2	0.1	3.0	9.8	
JULI	3.0	2.9	3.0	0.6	1.2	1.0	1.2	0.5	0.3	2.9	10.9	
AUGUST	1.8	1.7	1.6	1.0	1.8	3.9	1.4	0.8	0.4	3.0	2.9	
SEPTEMBER	1.6	1.6	1.5	0.8	1.4	-0.5	1.6	0.6	0.4	3.0	2.9	
OKTOBER	1.5	1.6	1.3	0.7	1.4	-1.4	1.8	0.5	0.4	2.7	2.7	
NOVEMBER	1.6	1.7	1.4	1.0	1.2	-3.1	1.8	1.0	0.8	2.4	2.7	
DEZEMBER	1.6	1.6	1.4	0.8	1.0	-2.3	1.6	0.9	0.8	2.5	2.7	
1997 JANUAR	1.7	1.7	1.5	0.8	1.2	-0.4	1.4	0.7	0.7	3.1	3.2	
FEBRUAR	1.7	1.8	1.6	0.7	1.0	-1.8	1.5	0.6	1.0	3.3	3.4	
MÄRZ	1.6	1.7	1.5	0.3	-0.1	-7.7	1.5	0.4	1.0	3.5	3.4	
APRIL	1.5	1.6	1.5	0.5	0.8	-2.3	1.4	0.4	1.2	3.2	3.1	
MAI	1.8	1.8	1.8	0.8	2.2	1.5	2.3	0.5	1.2	3.3	3.2	
JUNI	1.9	1.9	1.8	1.2	2.0	1.0	2.2	0.9	1.2	3.2	3.1	
JULI	2.4	2.4	2.2	1.8	1.9	1.4	2.0	1.8	2.5	3.6	2.8	
AUGUST	2.4	2.3	2.3	1.8	2.1	4.2	1.7	1.8	2.6	3.6	2.8	
SEPTEMBER	2.5	2.3	2.4	1.9	2.7	9.8	1.7	1.7	2.6	3.9	2.9	
OKTOBER	2.5	2.3	2.5	2.1	3.3	15.0	1.5	1.8	2.7	3.2	2.9	
NOVEMBER	2.3	2.0	2.3	1.7	2.9	12.5	1.5	1.9	2.2	3.4	2.9	
DEZEMBER	2.3	2.0	2.3	1.8	3.5	15.8	1.6	1.3	2.1	3.0	2.9	
1998 JANUAR	1.7	1.4	1.9	1.6	3.1	13.1	1.5	1.1	2.3	2.0	1.8	
FEBRUAR	1.5	1.3	1.7	1.3	2.8	10.0	1.5	0.8	1.9	1.8	1.5	
MÄRZ	1.4	1.2	1.7	1.3	2.9	11.4	1.4	0.8	2.0	1.5	1.5	
APRIL	1.6	1.4	1.8	1.5	2.5	7.3	1.6	1.2	2.0	2.3	1.5	
MAI	1.7	1.4	1.9	1.6	2.1	9.6	0.6	1.5	2.6	2.0	1.4	
JUNI	1.7	1.5	1.9	1.7	1.9	11.1	0.1	1.8	2.7	2.0	1.5	
JULI	1.0	0.9	1.3	0.7	1.1	7.2	-0.1	0.7	1.1	1.7	1.4	
AUGUST	0.9	0.7	1.2	0.5	1.0	7.8	-0.1	0.3	0.9	1.7	1.5	
SEPTEMBER	-	-	-	-	-	-	-	-	-	-	-	
OKTOBER	-	-	-	-	-	-	-	-	-	-	-	
NOVEMBER	-	-	-	-	-	-	-	-	-	-	-	
DEZEMBER	-	-	-	-	-	-	-	-	-	-	-	

1) KARTOFFELN, FRISCHGEMÜSE, FRISCHOBST EINSCHL. SÜEDFRÜECHE, FRISCHFISCH UND BLUMEN. - 2) UND OHNE DIE NORMALERWEISE NICHT IN DER WOHNUNG GELAGERTEN GÜTER.

NEUE LÄNDER UND BERLIN-OST
1 PREISINDEX FÜR DIE LEBENSHALTUNG
1.1 ALLE PRIVATEN HAUSHALTE
1.1.3 WOHNUNGSMIETEN
1991 = 100

J A H R M O N A T	INSGESAMT	WOHNUNGSMIETE			
		ALTBAUWOHNUNGEN VOR DEM 20.06.1948 ERBAUT	DARUNTER		
			ZUSAMMEN	NEUBAUWOHNUNGEN AB DEM 20.06.1948 ERBAUT	
		DAVON			
		SOZIALER WOHNUNGSBAU	FREIFINANZIIERTER WOHNUNGSBAU		
1994 JD	404.5	424.0	391.4	-	-
1995 JD	426.1	443.0	414.7	-	-
1996 JD	455.0	468.6	445.8	-	-
1997 JD	468.9	483.1	459.4	-	-
1998 JD	-	-	-	-	-
1994 JANUAR	401.5	421.6	387.9	-	-
FEBRUAR	401.5	421.6	387.9	-	-
MAERZ	401.5	421.6	387.9	-	-
APRIL	403.1	422.8	389.8	-	-
MAI	403.1	422.9	389.8	-	-
JUNI	403.2	422.9	389.8	-	-
JULI	406.3	424.6	392.3	-	-
AUGUST	406.4	424.7	392.4	-	-
SEPTEMBER	406.5	424.7	392.5	-	-
OKTOBER	406.0	426.7	396.4	-	-
NOVEMBER	406.0	426.7	396.4	-	-
DEZEMBER	406.0	426.7	396.4	-	-
1995 JANUAR	411.4	429.7	399.0	-	-
FEBRUAR	411.5	429.9	399.1	-	-
MAERZ	411.5	429.9	399.1	-	-
APRIL	413.1	432.0	400.4	-	-
MAI	413.3	432.3	400.4	-	-
JUNI	413.3	432.3	400.4	-	-
JULI	413.3	432.3	400.4	-	-
AUGUST	443.6	458.0	433.9	-	-
SEPTEMBER	443.6	458.0	433.9	-	-
OKTOBER	446.2	460.6	436.5	-	-
NOVEMBER	446.3	460.6	436.6	-	-
DEZEMBER	446.4	460.6	436.8	-	-
1996 JANUAR	450.8	464.3	441.8	-	-
FEBRUAR	451.1	464.7	441.9	-	-
MAERZ	451.1	464.7	441.9	-	-
APRIL	453.7	466.9	444.7	-	-
MAI	453.8	467.2	444.7	-	-
JUNI	454.2	467.8	445.0	-	-
JULI	458.2	469.8	447.0	-	-
AUGUST	466.4	470.1	447.1	-	-
SEPTEMBER	466.5	470.2	447.3	-	-
OKTOBER	468.6	472.3	449.2	-	-
NOVEMBER	468.7	472.4	449.4	-	-
DEZEMBER	468.8	472.5	449.5	-	-
1997 JANUAR	466.2	479.3	456.8	-	-
FEBRUAR	466.4	480.8	456.6	-	-
MAERZ	466.7	481.2	456.9	-	-
APRIL	467.8	482.6	457.7	-	-
MAI	468.2	482.9	458.4	-	-
JUNI	468.4	482.9	458.6	-	-
JULI	469.0	482.9	459.6	-	-
AUGUST	469.5	483.3	460.2	-	-
SEPTEMBER	469.8	483.6	460.5	-	-
OKTOBER	471.7	485.5	462.4	-	-
NOVEMBER	472.1	486.0	462.7	-	-
DEZEMBER	472.3	486.2	462.8	-	-
1998 JANUAR	473.5	487.4	464.1	-	-
FEBRUAR	473.8	487.6	464.1	-	-
MAERZ	473.7	487.9	464.1	-	-
APRIL	474.6	488.8	464.9	-	-
MAI	474.9	489.0	465.4	-	-
JUNI	475.2	489.6	465.5	-	-
JULI	475.8	490.6	465.8	-	-
AUGUST	476.4	491.2	466.3	-	-
SEPTEMBER	-	-	-	-	-
OKTOBER	-	-	-	-	-
NOVEMBER	-	-	-	-	-
DEZEMBER	-	-	-	-	-

NEUE LAENDER UND BERLIN-OST
1 PREISINDEX FUER DIE LEBENSHALTUNG

1.1 ALLE PRIVATEN HAUSHALTE

1.1.3 WOHNUNGSMIETEN

RELATIVE VERAENDERUNGEN GEGENUEBER DEN ENTSPRECHENDEN VORJAHRESENERGEBNISSEN IN PROZENT

J A H R — M O N A T	INSGESAMT	WOHNUNGSMIETE			
		ALTBAUWOHNUNGEN VOR DEM 20.06.1948 ERBAUT	DARUNTER		
			ZUSAMMEN	NEUBAUWOHNUNGEN AB DEM 20.06.1948 ERBAUT	
		DARVON			
		SOZIALER WOHNUNGSBAU	FREIFINANZIERTER WOHNUNGSBAU		
1994 JD	10.8	9.3	11.9	-	-
1995 JD	5.3	4.5	6.0	-	-
1996 JD	6.8	5.8	7.5	-	-
1997 JD	3.1	3.1	3.1	-	-
1998 JD	-	-	-	-	-
1994 JANUAR	10.0	7.7	11.8	-	-
FEBRUAR	9.9	7.3	11.9	-	-
MAERZ	9.6	7.5	11.1	-	-
APRIL	10.4	9.1	11.4	-	-
MAI	10.3	9.0	11.2	-	-
JUNI	10.3	9.0	11.3	-	-
JULI	11.0	9.8	12.0	-	-
AUGUST	11.1	9.8	12.1	-	-
SEPTEMBER	11.2	9.9	12.2	-	-
OKTOBER	11.8	10.8	12.5	-	-
NOVEMBER	11.8	10.8	12.5	-	-
DEZEMBER	11.8	10.8	12.5	-	-
1995 JANUAR	2.5	1.9	2.9	-	-
FEBRUAR	2.5	2.0	2.9	-	-
MAERZ	2.5	2.0	2.9	-	-
APRIL	2.6	2.2	2.7	-	-
MAI	2.6	2.2	2.7	-	-
JUNI	2.5	2.2	2.7	-	-
JULI	2.0	1.8	2.1	-	-
AUGUST	9.4	7.8	10.6	-	-
SEPTEMBER	9.4	7.8	10.5	-	-
OKTOBER	9.4	7.9	10.4	-	-
NOVEMBER	9.4	7.9	10.4	-	-
DEZEMBER	9.4	7.9	10.5	-	-
1996 JANUAR	9.6	8.1	10.7	-	-
FEBRUAR	9.6	8.1	10.7	-	-
MAERZ	9.6	8.1	10.7	-	-
APRIL	9.8	8.1	11.1	-	-
MAI	9.8	8.1	11.1	-	-
JUNI	9.9	8.2	11.1	-	-
JULI	10.4	8.7	11.6	-	-
AUGUST	2.9	2.6	3.0	-	-
SEPTEMBER	2.9	2.7	3.1	-	-
OKTOBER	2.8	2.5	2.9	-	-
NOVEMBER	2.8	2.6	2.9	-	-
DEZEMBER	2.8	2.6	2.9	-	-
1997 JANUAR	3.2	3.2	3.2	-	-
FEBRUAR	3.4	3.5	3.3	-	-
MAERZ	3.6	3.6	3.4	-	-
APRIL	3.1	3.4	2.9	-	-
MAI	3.2	3.4	3.1	-	-
JUNI	3.1	3.2	3.1	-	-
JULI	2.8	2.8	2.8	-	-
AUGUST	2.9	2.8	2.9	-	-
SEPTEMBER	2.9	2.8	3.0	-	-
OKTOBER	2.9	2.8	2.9	-	-
NOVEMBER	2.9	2.9	3.0	-	-
DEZEMBER	2.9	2.9	3.0	-	-
1998 JANUAR	1.8	1.7	1.8	-	-
FEBRUAR	1.5	1.4	1.8	-	-
MAERZ	1.5	1.4	1.6	-	-
APRIL	1.5	1.3	1.6	-	-
MAI	1.4	1.3	1.5	-	-
JUNI	1.5	1.4	1.5	-	-
JULI	1.4	1.6	1.3	-	-
AUGUST	1.5	1.8	1.3	-	-
SEPTEMBER	-	-	-	-	-
OKTOBER	-	-	-	-	-
NOVEMBER	-	-	-	-	-
DEZEMBER	-	-	-	-	-

NEUE LÄNDER UND BERLIN-OST
1 PREISINDEX FÜR DIE LEBENSHALTUNG

1.1 ALLE PRIVATEN HAUSHALTE

1.1.4 WOHNUNGSNEBENKOSTEN *)

1991 = 100

J A H R M O N A T	ALLGEMEINE WASSERTARIFE, GRUND- UND ARBEITSPREIS (OHNE GEMERBE- SONDERTARIFE)	ABWASSER- BESEITIGUNG	MÜLLABFUHR BEI WÖCHENTLICHER LEERUNG EINER ORTSUEBLICHEN TONNE	STRASSENREINIGUNG, EINMAL WÖCHENTLICH	SCHORNSTEIN- FEGERGEBÜHREN
1994 JD	163.6	166.5	162.4	139.9	373.3
1995 JD	166.2	166.6	171.7	136.9	402.4
1996 JD	175.2	197.8	181.6	139.3	414.0
1997 JD	184.8	218.4	199.1	178.0	415.8
1998 JD	-	-	-	-	-
1994 JANUAR	146.2	161.0	150.9	128.3	368.6
FEBRUAR	146.8	162.0	151.9	128.6	373.6
MÄRZ	149.6	163.5	151.6	128.6	374.7
APRIL	151.6	164.0	152.8	134.9	374.7
MAI	156.8	166.6	152.8	134.9	374.7
JUNI	156.8	166.6	152.8	134.9	374.7
JULI	156.1	166.6	152.8	134.9	374.7
AUGUST	155.8	166.2	152.8	134.9	374.7
SEPTEMBER	155.8	166.2	152.8	134.9	374.7
OKTOBER	156.7	167.1	152.8	134.9	374.7
NOVEMBER	157.8	169.7	152.8	134.9	374.7
DEZEMBER	157.8	169.7	152.8	134.9	374.7
1995 JANUAR	162.2	179.2	157.2	136.7	402.1
FEBRUAR	163.6	186.4	166.7	136.0	402.1
MÄRZ	163.6	186.4	171.4	136.0	402.1
APRIL	164.7	186.6	173.8	136.0	402.1
MAI	166.3	186.8	173.8	136.0	402.6
JUNI	164.9	186.1	173.8	136.0	402.6
JULI	166.6	186.1	173.7	136.0	402.6
AUGUST	166.8	186.1	173.7	137.7	402.6
SEPTEMBER	166.8	186.1	173.7	137.9	402.6
OKTOBER	166.8	186.6	174.2	138.4	402.6
NOVEMBER	166.8	186.7	174.2	138.8	402.6
DEZEMBER	166.8	186.7	174.2	138.8	402.6
1996 JANUAR	169.5	193.8	174.8	138.8	409.0
FEBRUAR	173.6	196.0	178.4	138.8	409.0
MÄRZ	173.8	196.0	178.4	138.8	409.0
APRIL	174.9	196.3	180.2	138.8	415.3
MAI	174.9	196.3	180.2	138.8	415.3
JUNI	174.8	196.3	180.2	138.8	415.3
JULI	175.4	196.3	183.1	138.8	415.3
AUGUST	176.4	197.8	183.1	138.8	415.3
SEPTEMBER	176.4	198.8	185.3	138.8	415.3
OKTOBER	178.0	201.8	185.3	138.8	415.3
NOVEMBER	178.0	201.8	185.3	138.8	415.3
DEZEMBER	179.1	204.7	185.3	144.4	418.1
1997 JANUAR	182.3	211.7	194.6	174.6	422.0
FEBRUAR	182.3	211.8	196.2	178.3	422.0
MÄRZ	182.3	212.7	199.4	178.3	414.7
APRIL	182.6	212.7	199.2	178.3	414.7
MAI	184.5	216.7	199.2	178.3	414.7
JUNI	184.9	217.8	198.6	178.3	414.7
JULI	186.6	222.6	198.6	178.3	414.7
AUGUST	186.2	222.6	198.6	178.3	414.7
SEPTEMBER	186.2	222.6	198.6	178.3	414.7
OKTOBER	186.6	222.6	201.2	178.3	414.7
NOVEMBER	187.0	223.3	201.6	178.3	414.7
DEZEMBER	187.0	223.3	201.6	178.3	414.7
1998 JANUAR	187.9	226.7	204.8	180.8	422.4
FEBRUAR	189.6	226.2	208.1	182.4	430.7
MÄRZ	189.7	226.2	208.0	182.4	430.7
APRIL	190.2	227.6	208.3	186.1	432.6
MAI	190.2	228.0	208.3	186.9	432.6
JUNI	191.0	228.0	208.3	186.9	433.0
JULI	191.7	228.0	206.0	186.9	433.0
AUGUST	191.7	228.0	208.1	186.9	433.0
SEPTEMBER	-	-	-	-	-
OKTOBER	-	-	-	-	-
NOVEMBER	-	-	-	-	-
DEZEMBER	-	-	-	-	-

*) DIESE REIHEN WERDEN NACHRICHTLICH AUFGEFÜHRT. SIE GEHEN NICHT DIREKT IN DEN PREISINDEX EIN, DA SIE IN DEN WOHNUNGSMIETEN (TABELLE 1.1.3) BEREITS ENTHALTEN SIND.

NEUE LAENDER UND BERLIN-OST
1 PREISINDEX FUER DIE LEBENSHALTUNG

1.1 ALLE PRIVATEN HAUSHALTE

1.1.4 WOHNUNGSNEBENKOSTEN *)

RELATIVE VERÄNDERUNG GEGENUEBER DEN ENTSPRECHENDEN VORJAHRESERGEBNISSEN IN PROZENT

J A H R — M O N A T	ALLGEMEINE WASSERTARIFE, GRUND- UND ARBEITSPREIS (OHNE GEMEINDE- SONDERTARIFE)	ABWASSER- BESEITIGUNG	MUELLABFUHR BEI WOCHENTLICHER LEERUNG EINER ORTSUEBLICHEN TONNE	STRASSENREINIGUNG, EINMAL WOCHENTLICH	SCHORNSTEIN- FEGERGEBUHREN
1994 JD	15.0	8.9	12.6	9.5	8.0
1995 JD	7.6	12.1	12.7	2.7	7.8
1996 JD	6.1	6.6	5.8	1.8	2.9
1997 JD	5.5	10.4	8.6	27.8	0.5
1998 JD	-	-	-	-	-
1994 JANUAR	16.8	16.8	16.0	12.5	4.1
FEBRUAR	16.1	16.8	12.6	12.2	8.1
MAERZ	14.2	10.2	12.4	10.7	8.4
APRIL	16.6	10.6	12.8	8.8	8.4
MAI	17.6	8.5	12.8	8.8	8.4
JUNI	16.5	8.2	12.5	8.8	8.4
JULI	15.5	7.5	12.1	8.8	8.4
AUGUST	15.2	7.9	12.1	8.8	8.4
SEPTEMBER	13.3	7.9	12.1	8.8	8.4
OKTOBER	13.7	8.4	12.1	9.9	8.4
NOVEMBER	12.3	8.5	12.1	8.5	8.4
DEZEMBER	12.3	8.5	12.1	8.5	8.4
1995 JANUAR	11.7	11.3	4.2	5.8	12.1
FEBRUAR	12.2	14.4	10.2	5.8	7.6
MAERZ	10.1	13.4	13.1	5.8	7.3
APRIL	8.6	13.7	13.7	0.8	7.3
MAI	6.1	12.2	13.7	0.8	7.4
JUNI	5.8	12.4	13.7	0.8	7.4
JULI	8.0	12.4	13.7	0.8	7.4
AUGUST	6.4	12.0	13.7	2.1	7.4
SEPTEMBER	7.1	12.0	13.7	2.2	7.4
OKTOBER	6.4	11.6	14.0	2.6	7.4
NOVEMBER	5.7	10.0	14.0	2.9	7.4
DEZEMBER	5.7	10.0	14.0	2.9	7.4
1996 JANUAR	4.5	8.1	11.2	2.3	1.7
FEBRUAR	6.1	5.2	7.0	2.1	1.7
MAERZ	6.2	5.2	4.1	2.1	1.7
APRIL	6.2	5.3	3.7	2.1	3.9
MAI	5.8	5.7	3.7	2.1	3.2
JUNI	6.0	5.5	3.7	2.1	3.2
JULI	6.0	5.5	5.4	2.1	3.2
AUGUST	5.8	6.3	6.4	0.8	3.2
SEPTEMBER	5.2	6.8	6.7	0.7	3.2
OKTOBER	6.7	6.2	6.4	0.9	3.2
NOVEMBER	6.7	8.1	6.4	-	3.2
DEZEMBER	7.4	8.6	6.4	4.0	3.8
1997 JANUAR	7.6	9.2	11.9	25.8	3.2
FEBRUAR	5.0	8.6	11.1	28.5	3.2
MAERZ	4.9	9.1	11.8	28.5	1.4
APRIL	4.4	8.4	10.5	28.5	-0.1
MAI	5.5	10.4	10.5	28.5	-0.1
JUNI	5.8	11.0	10.2	28.5	-0.1
JULI	5.8	13.4	8.5	28.5	-0.1
AUGUST	6.2	12.5	8.5	28.5	-0.1
SEPTEMBER	6.2	12.0	7.2	28.5	-0.1
OKTOBER	4.8	10.3	8.6	28.5	-0.1
NOVEMBER	5.1	10.7	8.8	28.5	-0.1
DEZEMBER	4.4	9.1	8.8	23.5	-0.8
1998 JANUAR	3.1	6.6	5.2	3.6	0.1
FEBRUAR	4.0	6.8	5.0	2.3	2.1
MAERZ	4.1	6.3	4.3	2.3	3.9
APRIL	4.2	7.0	4.6	4.4	4.9
MAI	3.1	5.2	4.8	4.8	4.3
JUNI	3.3	4.7	4.9	4.8	4.4
JULI	3.3	2.4	3.7	4.8	4.4
AUGUST	3.0	2.4	4.8	4.8	4.4
SEPTEMBER	-	-	-	-	-
OKTOBER	-	-	-	-	-
NOVEMBER	-	-	-	-	-
DEZEMBER	-	-	-	-	-

*) DIESE REIHEN WERDEN NACHRICHTLICH AUFGEFUEHRT. SIE GEHEN NICHT DIREKT IN DEN PREISINDEX EIN, DA SIE IN DEN WOHNUNGSMIETEN (TABELLE 1.1.3) BEREITS ENTHALTEN SIND.

NEUE LAENDER UND BERLIN-OST
1 PREISINDEX FUER DIE LEBENSHALTUNG
1.1 ALLE PRIVATEN HAUSHALTE
1.1.5 KFZ-ANSCHAFFUNG UND UNTERHALTUNG ("KRAFTFAHRER-PREISINDEX")
1991 = 100

JAHR MONAT	GE- SAMT- INDEX	DAVON								
		PER- SONEN- KRAFT- WAGEN	KRAFT- RAEDER	KRAFT- STOFFE	ERSATZ- TEILE, ZUBEHOER U. AUTO- PFLEGE- MITTEL	REPARA- TUREN, INSPEK- TION, WAGEN- WAESCHE	GARAGEN- MIETE	FAHR- SCHULE	KRAFT- FAHR- ZEUGVER- SICHER- UNG	KRAFT- FAHR- ZEUG- STEUER
1994 JD	114.3	109.7	113.1	113.9	105.4	120.3	129.3	102.1	165.6	161.2
1995 JD	114.7	110.1	114.7	112.0	106.6	123.7	132.7	102.0	171.6	164.1
1996 JD	115.9	110.7	115.4	115.7	107.2	126.5	133.8	101.8	155.0	164.1
1997 JD	116.4	109.6	114.8	119.7	107.2	128.9	134.6	101.5	157.4	167.4
1998 JD	-	-	-	-	-	-	-	-	-	-
1994 JANUAR	114.3	110.3	110.7	113.2	105.2	119.2	128.3	102.3	164.5	158.2
FEBRUAR	114.2	109.9	111.8	113.8	105.0	119.5	128.8	102.3	164.5	158.2
MAERZ	114.2	110.0	112.8	113.3	105.1	119.6	128.9	102.6	164.5	159.9
APRIL	114.2	109.9	113.4	113.1	105.1	119.8	129.2	102.6	164.5	160.7
MAI	114.5	109.9	113.4	114.5	105.2	120.1	129.2	102.7	164.5	160.7
JUNI	114.4	109.9	113.4	114.2	105.5	120.2	129.3	102.1	164.5	160.7
JULI	114.2	109.9	113.4	113.1	105.6	120.5	129.4	101.9	164.5	160.7
AUGUST	114.9	109.6	113.4	117.0	105.7	120.6	129.4	101.9	164.5	160.7
SEPTEMBER	114.2	109.4	113.4	113.7	105.7	120.6	129.4	101.8	164.5	163.5
OKTOBER	114.0	109.2	113.4	113.1	105.6	120.9	130.0	101.8	168.7	163.5
NOVEMBER	114.3	109.2	114.0	114.3	105.6	121.4	130.0	101.8	168.7	163.5
DEZEMBER	114.4	109.6	114.1	113.3	105.6	121.4	130.0	101.9	168.7	163.5
1995 JANUAR	114.7	110.2	114.4	112.8	105.6	121.7	132.0	101.8	172.4	163.5
FEBRUAR	114.6	109.9	114.4	112.9	105.6	122.0	132.0	101.8	172.4	163.5
MAERZ	114.6	110.0	114.4	111.9	105.8	122.8	132.0	101.9	172.4	163.5
APRIL	115.0	110.0	114.4	113.9	106.1	123.2	132.1	102.0	171.3	164.3
MAI	115.1	110.0	114.6	114.2	106.4	123.4	132.2	102.2	171.3	164.3
JUNI	115.2	110.2	114.8	113.9	106.5	123.6	132.3	102.0	171.3	164.3
JULI	114.5	110.2	114.8	110.3	106.6	123.9	132.3	102.0	171.3	164.3
AUGUST	114.7	110.3	114.8	111.2	106.8	124.0	133.4	102.0	171.3	164.3
SEPTEMBER	114.8	110.2	114.8	111.5	107.0	124.1	133.4	102.0	171.3	164.3
OKTOBER	114.6	110.1	114.8	110.9	107.3	124.6	133.4	102.0	171.3	164.3
NOVEMBER	114.4	110.1	114.9	109.6	107.5	125.4	133.5	102.0	171.2	164.3
DEZEMBER	114.7	110.1	115.1	110.9	107.4	125.5	133.5	101.9	171.2	164.3
1996 JANUAR	115.5	110.7	115.1	113.5	107.5	126.0	133.5	102.1	164.6	164.3
FEBRUAR	116.2	111.2	115.1	115.4	107.4	126.0	133.5	102.1	159.5	164.3
MAERZ	116.5	111.5	115.6	116.2	107.3	126.0	133.5	101.9	159.5	164.3
APRIL	116.8	111.6	115.6	117.2	107.3	126.2	133.9	101.8	159.5	164.3
MAI	116.4	111.6	115.6	115.8	107.0	126.2	133.9	101.6	156.0	164.3
JUNI	115.1	110.8	115.7	111.7	107.0	126.3	133.9	101.7	156.0	164.3
JULI	115.1	110.8	115.7	111.7	106.9	126.4	133.9	101.7	152.3	164.3
AUGUST	116.1	110.8	115.7	116.8	107.0	126.6	133.9	101.8	150.6	163.9
SEPTEMBER	116.0	110.3	115.7	117.7	107.2	126.6	133.9	101.8	150.6	163.9
OKTOBER	115.6	110.3	115.7	115.8	107.2	127.1	134.0	101.7	150.6	163.9
NOVEMBER	115.8	109.8	114.4	118.1	107.4	127.1	134.0	101.7	150.6	163.9
DEZEMBER	115.8	109.6	114.4	118.5	107.4	127.3	134.0	101.2	150.6	163.9
1997 JANUAR	116.0	109.6	114.4	119.0	107.4	127.6	134.0	101.5	154.9	163.9
FEBRUAR	116.3	109.7	114.4	119.5	107.7	128.4	134.4	101.4	154.9	163.9
MAERZ	116.2	109.1	114.4	120.3	107.5	128.8	134.4	101.7	157.5	163.9
APRIL	115.9	109.1	114.4	119.0	107.5	128.5	134.3	101.6	158.0	163.9
MAI	116.1	109.5	114.4	118.7	107.4	128.6	134.3	101.5	158.0	163.9
JUNI	115.9	109.6	114.4	117.8	107.3	128.8	134.3	101.5	158.0	163.9
JULI	116.7	109.8	115.2	118.8	107.2	128.9	134.7	101.5	158.0	174.0
AUGUST	117.6	109.8	115.2	122.8	107.2	129.5	134.7	101.6	158.0	174.0
SEPTEMBER	117.2	109.4	115.2	122.0	106.9	129.5	134.9	101.4	158.0	174.0
OKTOBER	116.6	109.3	115.3	120.9	106.8	129.6	135.0	101.4	158.0	168.2
NOVEMBER	116.2	109.3	114.9	119.0	106.8	129.5	135.1	101.4	158.0	168.2
DEZEMBER	116.2	109.3	114.9	119.0	106.8	129.4	135.2	101.4	158.0	167.1
1998 JANUAR	115.4	109.3	114.9	115.3	106.4	129.9	136.3	101.4	154.1	167.1
FEBRUAR	115.3	109.3	114.9	114.9	106.3	130.0	136.4	101.2	152.9	167.1
MAERZ	114.9	108.9	114.9	113.8	106.1	130.1	136.4	101.2	152.9	167.1
APRIL	115.5	109.9	116.0	113.5	106.7	131.4	137.3	102.2	152.9	167.1
MAI	115.8	110.6	116.0	113.3	106.8	131.4	137.3	102.1	151.4	167.1
JUNI	115.9	110.8	116.0	113.0	106.8	131.5	137.3	102.2	151.4	167.1
JULI	116.3	111.2	116.0	113.8	106.6	131.5	137.3	102.3	151.1	167.1
AUGUST	116.4	111.2	116.0	114.0	106.5	131.5	137.3	102.3	151.3	167.1
SEPTEMBER	-	-	-	-	-	-	-	-	-	-
OKTOBER	-	-	-	-	-	-	-	-	-	-
NOVEMBER	-	-	-	-	-	-	-	-	-	-
DEZEMBER	-	-	-	-	-	-	-	-	-	-

NEUE LAENDER UND BERLIN-OST
1 PREISINDEX FUER DIE LEBENSHALTUNG

1.1 ALLE PRIVATEN HAUSHALTE

1.1.6 KFZ-ANSCHAFFUNG UND UNTERHALTUNG ("KRAFTFAHRER-PREISINDEX")

RELATIVE VERAEANDERUNGEN GEGENUEBER DEN ENTSPRECHENDEN VORJAHRESENERGEBNISSEN IN PROZENT

J A H R — M O N A T	GE- S A M T- I N D E X	D A V O N								
		P E R- S O N E N- K R A F T- W A G E N	K R A F T- R A E D E R	K R A F T- S T O F F E	E R S A T Z- T E I L E, Z U B E H O E R U. A U T O- P F L E G E- M I T T E L	R E P A R A- T U R E N, I N S P E K- T I O N, H A G E N- W A E S C H E	G A R A G E N- M I E T E	F A H R- S C H U L E	K R A F T- F A H R- Z E U G V E R- S I C H E- R U N G	K R A F T- F A H R- Z E U G- S T E U E R
1994 JD	2.9	-0.4	5.5	8.1	0.7	4.2	3.3	2.2	18.8	13.6
1995 JD	0.3	0.4	1.4	-1.7	1.1	2.8	2.6	-0.1	3.6	1.8
1996 JD	1.0	0.5	0.6	3.3	0.6	2.3	0.8	-0.2	-9.7	-
1997 JD	0.4	-1.1	-0.5	3.5	-	1.9	0.6	-0.3	1.5	2.0
1998 JD	-	-	-	-	-	-	-	-	-	-
1994 JANUAR	5.1	2.7	4.2	7.0	0.8	6.5	18.4	2.2	20.8	14.6
FEBRUAR	3.7	0.8	5.3	7.9	0.4	5.8	-2.3	2.2	20.8	14.6
MAERZ	3.0	-	6.2	6.5	0.4	5.3	4.4	3.2	20.8	14.5
APRIL	2.6	-0.3	6.6	5.2	0.5	6.4	3.9	3.2	20.8	15.0
MAI	3.0	-0.4	6.4	7.6	0.7	5.0	3.1	3.4	20.8	15.0
JUNI	2.7	-0.5	6.4	6.8	1.2	4.5	3.1	2.5	20.8	15.0
JULI	2.3	-0.7	6.4	6.3	1.1	3.8	2.1	2.3	18.6	15.0
AUGUST	3.0	-1.2	6.4	11.0	1.1	3.7	2.1	2.3	18.6	13.0
SEPTEMBER	2.6	-1.1	6.3	9.3	1.0	3.3	2.0	1.9	18.6	12.6
OKTOBER	2.2	-1.3	5.4	8.9	0.8	2.7	2.0	1.9	8.2	12.6
NOVEMBER	2.3	-1.0	4.2	9.7	0.4	2.7	2.0	1.8	8.2	10.4
DEZEMBER	2.7	-0.6	3.1	10.9	0.3	2.4	2.0	0.1	8.2	10.4
1995 JANUAR	0.3	-0.1	3.3	-0.3	0.4	2.1	2.9	-0.5	4.8	3.4
FEBRUAR	0.4	-	2.3	-0.8	0.6	2.1	2.5	-0.5	4.8	3.4
MAERZ	0.3	-	1.3	-1.2	0.7	2.7	2.4	-0.7	4.8	2.3
APRIL	0.7	0.1	0.9	0.7	1.0	2.8	2.2	-0.6	4.1	2.2
MAI	0.5	0.1	1.0	-0.3	1.1	2.7	2.3	-0.5	4.1	2.2
JUNI	0.7	0.3	1.2	-0.3	0.9	2.8	2.3	-0.1	4.1	2.2
JULI	0.3	0.3	1.2	-2.5	0.9	2.8	2.2	0.1	4.1	2.2
AUGUST	-0.2	0.7	1.2	-5.0	1.0	2.8	3.1	0.1	4.1	2.2
SEPTEMBER	0.6	0.7	1.2	-1.9	1.2	2.9	3.1	0.2	4.1	0.5
OKTOBER	0.5	0.8	1.2	-1.9	1.6	3.1	2.6	0.2	1.5	0.5
NOVEMBER	0.1	0.8	0.8	-4.1	1.8	3.3	2.7	0.2	1.5	0.5
DEZEMBER	0.3	0.5	0.9	-2.1	1.7	3.4	2.7	-	1.5	0.5
1996 JANUAR	0.7	0.5	0.6	0.5	1.8	3.5	1.1	0.3	-4.5	0.5
FEBRUAR	1.4	1.2	0.6	2.2	1.7	3.3	1.1	0.3	-7.5	0.5
MAERZ	1.7	1.4	1.0	3.8	1.4	2.6	1.1	-	-7.5	0.5
APRIL	1.6	1.5	1.0	2.9	1.1	2.4	1.4	-0.2	-6.9	-
MAI	1.1	1.5	1.0	1.4	0.6	2.3	1.3	-0.6	-6.9	-
JUNI	-0.1	0.5	0.8	-1.9	0.5	2.2	1.2	-0.3	-6.9	-
JULI	0.5	0.5	0.8	1.3	0.3	2.0	1.2	-0.3	-11.1	-
AUGUST	1.2	0.5	0.8	5.0	0.2	2.1	0.4	-0.2	-12.1	-0.2
SEPTEMBER	1.0	0.1	0.8	5.6	0.2	2.0	0.4	-0.2	-12.1	-0.2
OKTOBER	0.9	0.2	0.8	4.4	-0.1	2.0	0.4	-0.3	-12.1	-0.2
NOVEMBER	1.2	-0.5	-0.4	7.8	-0.1	1.4	0.4	-0.3	-12.0	-0.2
DEZEMBER	1.0	-0.6	-0.6	6.9	-	1.4	0.4	-0.7	-12.0	-0.2
1997 JANUAR	0.4	-1.0	-0.8	4.8	-0.1	1.3	0.4	-0.6	-5.9	-0.2
FEBRUAR	0.1	-1.3	-0.8	3.6	0.3	1.9	0.7	-0.7	-2.9	-0.2
MAERZ	-0.3	-2.2	-1.0	3.5	0.2	2.2	0.7	-0.2	-1.3	-0.2
APRIL	-0.8	-2.2	-1.0	1.5	0.2	1.8	0.3	-0.2	-0.9	-0.2
MAI	-0.3	-1.9	-1.0	2.5	0.4	1.9	0.3	-0.1	1.3	-0.2
JUNI	0.7	-1.1	-1.1	5.5	0.3	2.0	0.3	-0.2	1.3	-0.2
JULI	1.4	-0.9	-0.4	6.4	0.3	2.0	0.6	-0.2	3.7	5.9
AUGUST	1.3	-0.9	-0.4	5.1	0.2	2.3	0.6	-0.2	4.9	6.2
SEPTEMBER	1.0	-0.8	-0.4	3.7	-0.3	2.9	0.7	-0.4	4.9	6.2
OKTOBER	0.9	-0.9	-0.3	4.4	-0.3	2.0	0.7	-0.3	4.9	2.6
NOVEMBER	0.3	-0.3	0.4	0.8	-0.6	1.8	0.8	-0.3	4.9	2.6
DEZEMBER	0.3	-0.3	0.4	0.4	-0.7	1.6	0.9	0.2	4.9	2.0
1998 JANUAR	-0.5	-0.3	0.4	-3.1	-0.9	1.8	1.7	-0.1	-0.5	2.0
FEBRUAR	-0.9	-0.4	0.4	-3.8	-1.3	1.2	1.5	-0.2	-1.3	2.0
MAERZ	-1.1	-0.2	0.4	-5.4	-1.3	1.0	1.5	-0.5	-2.9	2.0
APRIL	-0.3	0.7	1.4	-4.6	-0.7	2.3	2.2	0.6	-3.2	2.0
MAI	-0.3	0.9	1.4	-4.5	-0.7	2.2	2.2	0.6	-4.2	2.0
JUNI	-	1.1	1.4	-4.1	-0.7	2.1	2.2	0.7	-4.2	2.0
JULI	-0.3	1.9	0.7	-4.2	-0.6	2.0	1.9	0.8	-4.4	-4.0
AUGUST	-1.0	1.3	0.7	-7.2	-0.7	1.5	1.9	0.7	-4.2	-4.0
SEPTEMBER	-	-	-	-	-	-	-	-	-	-
OKTOBER	-	-	-	-	-	-	-	-	-	-
NOVEMBER	-	-	-	-	-	-	-	-	-	-
DEZEMBER	-	-	-	-	-	-	-	-	-	-

NEUE LAENDER UND BERLIN-OST
1 PREISINDEX FUER DIE LEBENSHALTUNG

1.1 ALLE PRIVATEN HAUSHALTE

1.1.6 ADMINISTRIERTE PREISE

J A H R — M O N A T	GESAMTINDEX	DAVON		GESAMTINDEX	DAVON/	
		GESAMTINDEX OHNE ADMINISTRIERTE PREISE	ADMINISTRIERTE PREISE		GESAMTINDEX OHNE ADMINISTRIERTE PREISE	ADMINISTRIERTE PREISE
		1991 = 100		VERAENDERUNGEN GEGENUEBER DEN ENT- SPRECHENDEN VORJAHRESEERGEBNISSEN IN PROZENT		
1994 JD	130.0	107.4	244.2	3.7	1.6	8.3
1995 JD	132.7	108.2	256.5	2.1	0.7	5.0
1996 JD	135.6	109.1	269.9	2.2	0.8	5.2
1997 JD	138.4	110.3	280.7	2.1	1.1	4.0
1998 JD	-	-	-	-	-	-
1994 JANUAR	128.6	106.4	242.2	4.0	1.9	9.1
FEBRUAR	129.3	107.0	242.4	3.8	1.6	8.9
MAERZ	129.4	107.0	242.7	3.7	1.5	8.7
APRIL	129.6	107.2	243.0	3.4	1.4	8.2
MAI	129.9	107.6	243.0	3.7	1.8	8.1
JUNI	130.2	107.9	243.2	3.6	1.7	8.1
JULI	130.4	107.9	244.2	3.5	1.5	8.0
AUGUST	130.4	107.8	244.4	3.5	1.6	8.0
SEPTEMBER	130.3	107.6	245.3	3.6	1.6	8.1
OKTOBER	130.3	107.4	246.3	3.5	1.4	8.2
NOVEMBER	130.3	107.4	246.5	3.4	1.4	8.3
DEZEMBER	130.5	107.5	246.6	3.5	1.4	8.2
1995 JANUAR	131.2	107.8	249.4	1.9	1.3	3.0
FEBRUAR	131.8	108.4	250.3	1.9	1.3	3.3
MAERZ	131.7	108.2	250.4	1.8	1.1	3.2
APRIL	132.0	108.5	251.1	1.9	1.2	3.3
MAI	132.1	108.6	251.2	1.7	0.9	3.4
JUNI	132.4	108.9	251.4	1.7	0.9	3.4
JULI	132.2	108.7	251.5	1.4	0.7	3.0
AUGUST	133.6	108.1	262.8	2.5	0.3	7.5
SEPTEMBER	133.5	107.9	263.4	2.5	0.3	7.4
OKTOBER	133.7	107.7	265.2	2.6	0.3	7.7
NOVEMBER	133.7	107.7	265.5	2.6	0.3	7.7
DEZEMBER	133.9	107.9	265.6	2.6	0.4	7.7
1996 JANUAR	134.6	108.3	267.8	2.6	0.5	7.4
FEBRUAR	135.2	108.0	268.1	2.6	0.6	7.1
MAERZ	135.3	109.1	268.3	2.7	0.8	7.1
APRIL	135.6	109.2	269.1	2.7	0.6	7.2
MAI	135.8	109.4	269.4	2.8	0.7	7.2
JUNI	135.8	109.4	269.6	2.8	0.5	7.2
JULI	136.1	109.6	270.2	3.0	0.8	7.4
AUGUST	136.0	109.5	270.4	1.8	1.3	2.9
SEPTEMBER	136.7	109.1	270.6	1.6	1.1	2.7
OKTOBER	136.7	108.9	271.5	1.5	1.1	2.4
NOVEMBER	136.9	109.0	271.8	1.6	1.2	2.4
DEZEMBER	136.0	109.2	272.0	1.6	1.2	2.4
1997 JANUAR	136.9	109.4	275.9	1.7	1.0	3.0
FEBRUAR	137.5	109.9	277.3	1.7	0.8	3.4
MAERZ	137.4	109.7	277.7	1.6	0.5	3.5
APRIL	137.7	109.9	278.4	1.5	0.6	3.5
MAI	138.2	110.5	278.5	1.8	1.0	3.4
JUNI	138.4	110.7	278.7	1.9	1.2	3.4
JULI	139.3	111.0	282.6	2.4	1.3	4.6
AUGUST	139.2	110.9	282.9	2.4	1.3	4.6
SEPTEMBER	139.1	110.6	283.5	2.5	1.4	4.8
OKTOBER	139.1	110.5	284.0	2.5	1.5	4.6
NOVEMBER	139.0	110.3	284.4	2.3	1.2	4.6
DEZEMBER	139.1	110.5	284.3	2.3	1.2	4.5
1998 JANUAR	139.2	110.4	284.9	1.7	0.9	3.3
FEBRUAR	139.5	110.7	285.2	1.5	0.7	2.8
MAERZ	139.3	110.5	285.2	1.4	0.7	2.7
APRIL	139.9	111.0	286.0	1.6	1.0	2.7
MAI	140.5	111.8	286.0	1.7	1.2	2.7
JUNI	140.8	112.1	286.3	1.7	1.3	2.7
JULI	140.7	112.0	286.5	1.0	0.9	1.4
AUGUST	140.5	111.6	286.7	0.9	0.6	1.3
SEPTEMBER	-	-	-	-	-	-
OKTOBER	-	-	-	-	-	-
NOVEMBER	-	-	-	-	-	-
DEZEMBER	-	-	-	-	-	-

NEUE LAENDER UND BERLIN-OST
1 PREISINDEX FUER DIE LEBENSHALTUNG

1.1 ALLE PRIVATEN HAUSHALTE

1.1.7 AKTUELLE ERGEBNISSE

1991 = 100

LFD. NR.	INDEX, INDEXGRUPPE	WAEGLINGS- ANTEIL AM GESAMT- INDEX IN PROMILLE	VERKET- TUNGS- FAKTOR	1997 DURCH- SCHNITT	1997 1998			VERAENDERUNG AUG. 1998 GEGENUEBER AUG. 1997 1998 IN PROZENT	
					AUG.	JULI	AUG.	1997	1998
1	GESAMTINDEX	1000	0,91805	138,4	139,2	140,7	140,5	+ 0,9	- 0,1
2	GESAMTINDEX OHNE SAISONWAREN 1)	983,66	0,91618	139,4	140,3	141,3	141,3	+ 0,7	-
3	SAISONWAREN 1)	36,34	0,96892	112,6	111,1	126,6	118,6	+ 6,7	- 5,7
4	GESAMTINDEX OHNE SAISONABHAENGIGE NAHRUNGSMITTEL	971,57	0,91626	139,2	140,1	141,1	141,1	+ 0,7	-
5	SAISONABHAENGIGE NAHRUNGSMITTEL	28,43	0,96998	111,1	110,4	128,1	119,0	+ 7,8	- 7,1
6	GESAMTINDEX OHNE ADMINISTRIERTE PREISE	836,02		110,3	110,9	112,0	111,6	+ 0,6	- 0,4
7	ADMINISTRIERTE PREISE	164,98		260,7	292,9	288,6	288,7	+ 1,9	+ 0,1
8	GUETER DES TAEGLICHEN BEDARFS	437,68	0,96614	114,1	114,6	116,9	115,7	+ 1,0	- 0,6
9	GESAMTINDEX OHNE WOHNUNGSMIETE	938,26	0,94066	116,7	117,6	118,7	118,4	+ 0,8	- 0,9
10	GESAMTINDEX OHNE HEIZOEL	986,16	0,91805	138,6	139,3	140,8	140,6	+ 0,9	- 0,2
11	GESAMTINDEX OHNE HEIZOEL UND KRAFTSTOFFE	980,66	0,91715	139,2	139,9	141,9	141,6	+ 1,2	- 0,2
12	HEIZOEL UND KRAFTSTOFFE	39,44	0,91429	119,6	122,5	113,2	113,4	- 7,4	+ 0,2

GLIEDERUNG NACH HAUPTGRUPPEN UND GRUPPEN (VERWENDUNGSZWECK)

13	NAHRUNGSMITTEL, GETRAENKE, TABAKWAREN	316,52	0,98098	109,8	110,2	112,7	111,8	+ 1,5	- 0,8
14	BEKLEIDUNG, SCHUHE	86,58	0,96109	109,7	109,0	103,6	103,4	+ 0,4	- 0,2
15	WOHNUNGSMIETEN, ENERGIE (OHNE KRAFTSTOFFE)	107,65	0,59150	327,2	327,4	331,1	331,4	+ 1,2	+ 0,1
16	WOHNUNGSMIETEN	61,75	0,57700	468,9	469,5	475,8	476,4	+ 1,6	+ 0,1
17	ENERGIE (OHNE KRAFTSTOFFE)	45,90	0,63086	136,5	136,1	136,9	136,3	+ 0,1	-
18	MOEBEL, HAUSHALTSGERAETE U. A. GUETER FUER DIE HAUSHALTSFUHRUNG	106,44	0,97530	106,3	106,2	107,0	107,0	+ 0,8	-
19	GUETER FUER DIE GESUNDEITS- UND KOERPERPFLEGE	36,62	0,96644	150,3	158,0	159,9	160,0	+ 1,3	+ 0,1
20	GUETER FUER VERKEHR UND NACHRICHTENUEBERMITTLUNG	198,54	0,94538	120,3	121,2	121,2	121,3	+ 0,1	+ 0,1
21	GUETER FUER BILDUNG, UNTERHALTUNG, FREIZEIT (OHNE DIENSTLEISTUNGEN DES GASTGEBERES)	96,09	0,95392	122,7	122,4	123,8	123,7	+ 1,1	- 0,1
22	GUETER FUER DIE PERSOENLICHE AUSSTATTUNG, DIENSTLEISTUNGEN DES BEHERBERGUNGSGEBERES SOWIE GUETER SONSTIGER ART	50,56	0,82499	136,2	142,2	142,0	142,2	-	+ 0,1

GLIEDERUNG NACH DAUERHAFTIGKEIT UND WERT DER GUETER

23	VERBRAUCHSGUETER UND REPARATUREN	479,07	0,93938	116,7	117,7	119,1	118,5	+ 0,7	- 0,6
24	VERBRAUCHSGUETER	466,38	0,93659	115,9	116,9	118,3	117,7	+ 0,7	- 0,5
25	REPARATUREN	22,69	0,97339	133,1	133,5	136,7	135,8	+ 1,7	+ 0,1
26	GEBRAUCHSGUETER VON MITTLERER LEBENSDAUER UND/ODER BEGRENZTEM WERT	169,18	0,97056	105,3	104,9	105,7	105,5	+ 0,6	- 0,2
27	LANGLEBIGE, HOCHWERTIGE GEBRAUCHSGUETER	177,36	0,89008	105,2	105,3	105,7	105,6	+ 0,3	- 0,1
28	DIENSTLEISTUNGEN UND WOHNUNGSNUTZUNG	175,39	0,74720	263,2	265,3	269,0	269,3	+ 1,5	+ 0,1
29	DAR.: DIENSTLEISTUNGEN	113,64	0,84666	151,4	154,4	156,7	156,8	+ 1,8	+ 0,1

GLIEDERUNG NACH WAREN, LEISTUNGEN UND WOHNUNGSNUTZUNG

30	VERBRAUCHS- UND GEBRAUCHSGUETER	760,83	0,96388	110,5	111,1	112,0	111,6	+ 0,5	- 0,4
31	NAHRUNGSMITTEL	198,98	0,98102	105,6	105,9	108,4	107,0	+ 1,0	- 1,9
32	SAISONABHAENGIGE NAHRUNGSMITTEL	28,43	0,96998	111,1	110,4	128,1	119,0	+ 7,8	- 7,1
33	SONSTIGE NAHRUNGSMITTEL	170,55	0,98312	104,7	105,1	105,1	105,0	- 0,1	- 0,1
34	ANDERE VERBRAUCHS- UND GEBRAUCHSGUETER	561,86	0,94537	112,9	113,0	113,4	113,3	+ 0,3	- 0,1
35	ANDERE VERBR.- U. GEBRAUCHSGUETER OHNE BLUMEN, KOHLE U. HEIZOEL	544,74	0,94824	111,9	112,6	113,0	112,8	+ 0,3	- 0,1
36	ANDERE VERBR.- U. GEBR.-GUET. OHNE BLUMEN, KOHLE, HEIZOEL U. KRAFTST.	608,15	0,95117	111,2	111,8	112,9	112,8	+ 0,9	- 0,1
37	ANDERE VERBRAUCHS- UND GEBRAUCHSGUETER OHNE DIE NORMALERWEISE NICHT IN DER WOHNUNG GELAGERTEN GUETER 2)	363,51	0,97633	109,4	110,1	111,2	111,1	+ 0,9	- 0,1
38	DIENSTLEISTUNGEN UND REPARATUREN	174,68	0,87902	149,0	145,1	147,4	147,5	+ 1,7	+ 0,1
39	DAR.: GASTGEBERLEISTUNGEN	68,24	0,93906	124,9	127,2	129,1	129,2	+ 1,6	+ 0,1
40	VERZEHR IN GASTSTAETTEN	40,99	0,94800	124,9	125,1	127,4	127,5	+ 1,9	+ 0,1
41	UEBERNACHTUNG	17,26	0,89602	124,9	132,1	133,0	133,3	+ 0,9	+ 0,2
42	HANDWERKERLEISTUNGEN (OHNE BAUHANDWERKER)	28,67	0,97246	137,3	137,9	141,7	141,8	+ 2,8	+ 0,1
43	VERKEHRSLEISTUNGEN	12,78	0,77747	213,7	216,3	226,9	226,9	+ 4,9	-
44	UNTERRICHT UND KINDERGARTENBESUCH	8,11	0,87141	179,3	180,8	183,9	183,8	+ 1,7	- 0,1
45	WOHNUNGS- UND GARAGENNUTZUNG	64,39	0,59739	455,2	455,8	461,9	462,5	+ 1,5	+ 0,1

KFZ - ANSCHAFFUNG UND -UNTERHALTUNG (-KRAFTFAHRER - PREISINDEX-)

46	GESAMTINDEX	180,82	0,92507	116,4	117,6	116,3	116,4	- 1,0	+ 0,1
47	DAVON:								
48	KRAFTRAEDER	0,46	0,98501	114,8	115,2	116,0	116,0	+ 0,7	-
49	PERSONENKRAFTWAGEN	105,33	0,97206	109,5	109,8	111,2	111,2	+ 1,3	-
50	KRAFTSTOFFE	38,59	0,91429	119,7	122,8	113,8	114,0	- 7,2	+ 0,2
51	ERSATZTEILE, ZUBEHOER UND AUTOPFLEGEMITTEL	5,06	0,97119	107,2	107,2	106,8	106,5	- 0,7	- 0,1
52	REPARATUREN, INSPEKTION, WAGENWAESCHE	16,84	0,89006	128,9	129,5	131,6	131,6	+ 1,6	-
53	GARAGENMIETE	2,64	0,98400	134,6	134,7	137,3	137,3	+ 1,9	-
54	FAHRSCHULE (EINSCHL. FUHRERSCHEINEGEBUEHR)	2,93	0,98232	101,5	101,6	102,3	102,3	+ 0,7	-
55	KFZ-VERSICHERUNG	2,92	0,82833	157,4	158,0	151,1	151,3	- 4,2	+ 0,1
56	KFZ-STEUER	6,26	0,88200	167,4	174,0	167,1	167,1	- 4,0	-

1) KARTOFFELN, FRISCHGEMUESE, FRISCHOBST EINSCHL. SUEDFRUECHTE, FRISCHFISCH UND BLUMEN.
2) ELEKTRIZITAET, GAS, BRENNSTOFFE; GEBRAUCHSGUETER FUER DIE GARTENPFLEGE; KLEINKRAFTRAEDER, MOTORRAEDER, PERSONEN- UND KOMBIKRAFTFAHRZEUGE, KRAFTSTOFFE, SONSTIGE GEBRAUCHSGUETER FUER EIGENE KRAFTFAHRZEUGE; WASSER- UND LANDFAHRZEUGE.

NEUE LAENDER UND BERLIN-OST
1 PREISINDEX FUER DIE LEBENSHALTUNG

1.1 ALLE PRIVATEN HAUSHALTE

1.1.7 AKTUELLE ERGEBNISSE

1991 = 100

LFD. NR.	INDEX, INDEXGRUPPE	WAEGLINGS- ANTEIL AM GESAMT- INDEX IN PROMILLE	VERKET- TUNGS- FAKTOR	1997 DURCH- SCHNITT	1998			VERAENDERUNG AUG. 1998 GEGENUEBER AUG. JULI 1997 IN PROZENT	
					AUG.	JULI	AUG.	1998	1997
GLIEDERUNG NACH GRUPPEN UND UNTERGRUPPEN (VERWENDUNGSZWECK)									
210	KOCH-, BACK- UND BRATGESCHIRR	1,65	0,98510	102,9	103,0	104,6	104,5	+ 1,5	- 0,1
211	HAUSHALTSBEHAELTER (OHNE TAFELGESCHIRR)	0,60	0,98811	95,4	95,8	97,8	96,8	-	+ 0,8
212	WERKZEUGE	1,34	0,98247	110,2	110,2	113,0	113,2	+ 2,7	+ 0,2
213	ANDERE GEBRAUCHSGUETER FUER DIE HAUSHALTSFUEHRUNG	3,18	0,95271	105,7	105,6	108,9	106,8	+ 1,1	- 0,1
214	DAR.: ELEKTRISCHE GEBRAUCHSGUETER FUER DIE HAUSHALTSFUEHRUNG, A.N.G.	1,29	0,95484	104,3	104,0	104,8	104,8	+ 0,8	-
215	VERBRAUCHSGUETER FUER DIE HAUSHALTSFUEHRUNG DARUNTER:	11,62	0,94266	104,9	104,9	106,5	106,5	+ 1,5	-
216	EINWEGGESCHIRR 1), KUNSTSTOFF- UND ALUFOLIEN, TUETEN U.AE. 1)	1,12	0,97203	111,4	111,7	112,6	112,7	+ 0,9	+ 0,1
217	WASCH-, PUTZ- UND REINIGUNGSMITTEL	9,41	0,93895	103,2	103,1	104,8	104,7	+ 1,6	- 0,1
218	ANDERE VERBRAUCHSGUETER FUER DIE HAUSHALTSFUEHRUNG	0,93	0,96525	111,9	112,0	113,7	113,8	+ 1,8	+ 0,1
219	Dienstleistungen fuer die Haushaltsfuehrung (einschl. haeuslicher Dienste), fremde Reparaturen und Installationen von Gebrauchsgueteren fuer die Haushaltsfuehrung	3,40	0,97120	125,6	125,9	128,6	129,2	+ 2,6	+ 0,6
220	HAeusliche Dienste	0,65	0,97421	126,5	127,8	129,1	129,2	+ 1,1	+ 0,1
221	Dienstleistungen fuer die Haushaltsfuehrung (ohne mieten fuer Gueter fuer die Haushaltsfuehrung)	1,64	0,95698	122,2	122,4	126,5	126,9	+ 3,7	+ 0,3
222	Fremde Reparaturen an Gueteren fuer die Haushaltsfuehrung	1,06	0,93719	128,7	128,4	129,7	131,1	+ 2,1	+ 1,1
223	Tapeten, Anstrichfarben, Baustoffe, fremde Reparaturen an der Wohnung	16,82	0,97808	111,4	111,5	112,1	112,4	+ 0,8	+ 0,3
224	Tapeten, Anstrichfarben, Baustoffe u.ae.	14,02	0,99102	108,1	106,3	107,5	107,6	+ 1,2	+ 0,1
225	Schoenheitsreparaturen an Miet- und Eigentuemernwohnungen auf Kosten des Wohnungsinhabers, sonstige fremde Reparaturen an der Wohnung auf Kosten des Mieters	2,80	0,91897	137,7	137,5	135,3	136,3	- 0,9	+ 0,7
226	Gueter fuer die Gesundheits- und Koerperpflege	36,62	0,95644	150,3	158,0	159,9	160,0	+ 1,3	+ 0,1
227	Verbrauchsgueter fuer die Gesundheitspflege	3,47	0,94727	325,6	405,7	406,5	406,5	+ 0,2	-
228	Arzneimittel (ohne solche fuer Tiere)	3,04	0,99005	368,3	447,7	448,5	448,5	+ 0,2	-
229	Medikamente	1,26	0,98308	100,8	100,6	102,6	102,6	+ 2,0	-
230	Rezeptgebuehr	1,78	0,00000	637,1	693,4	693,4	693,4	-	-
231	Verbandstoffe und andere Verbrauchsgueter fuer die Gesundheitspflege	0,43	0,85524	108,8	108,6	109,0	109,0	+ 0,4	-
232	Gebrauchsgueter fuer die Gesundheitspflege	1,97	0,98325	112,8	112,9	115,8	115,9	+ 2,7	+ 0,1
233	Elektrische und feinmechanische 1) Gebrauchsgueter fuer die Gesundheitspflege	0,56	1,01100	108,4	108,6	107,8	107,8	- 0,7	-
234	Brillen, Brillenglaeser, Brillenfutterale 1) (ohne Sonnenbrillen mit optisch nicht bearbeiteten Glaesern)	1,22	0,97568	115,1	115,2	120,4	120,6	+ 4,7	+ 0,2
235	Andere Gebrauchsgueter fuer die Gesundheitspflege	0,19	0,88476	110,8	110,8	110,0	109,4	- 1,3	- 0,5
236	Dienstleistungen von Aerzten und anderen medizinischen Fachkraeften, fremde Reparaturen an Gebrauchsgueteren fuer die Gesundheitspflege 1)	6,02		178,3	178,2	177,1	177,1	+ 0,6	-
237	Dienstleistungen der Krankenhaeuser, Sanatorien 1), Pflegeheime 1) u.ae. (stationaere Behandlung)	0,46		182,1	162,1	160,3	160,8	- 0,8	+ 0,3
238	Verbrauchsgueter fuer die Koerperpflege	14,35	0,95379	106,5	106,4	106,6	106,7	+ 0,3	+ 0,1
239	Gebrauchsgueter fuer die Koerperpflege darunter:	1,38	0,96124	105,6	105,8	106,3	106,4	+ 0,6	+ 0,1
240	Nichtelektrische Gebrauchsgueter fuer die Koerperpflege	0,58	0,94798	110,6	111,0	112,9	112,5	+ 1,4	+ 0,2
241	Dienstleistungen fuer die Koerperpflege, fremde Reparaturen an Gebrauchsgueteren fuer die Koerperpflege 1)	8,97	0,95678	149,4	150,1	156,1	156,3	+ 4,1	+ 0,1
242	Friseurleistungen	8,97	0,95678	149,4	150,1	156,1	156,3	+ 4,1	+ 0,1
243	Gueter fuer Verkehr und Nachrichtenuebermittlung	198,54	0,94538	120,3	121,2	121,2	121,3	+ 0,1	+ 0,1
244	Kraftfahrzeuge und Fahrraeder	107,40	0,97305	109,5	109,8	111,1	111,1	+ 1,2	-
245	Darunter: Personenkraftwagen (einschl. Kombinationskraftwagen, aber ohne gebrauchte Kraftwagen)	105,22	0,97303	109,5	109,8	111,1	111,1	+ 1,2	-
246	Kraftraeder und Fahrraeder mit Hilfsmotor	0,45	0,98501	114,8	115,2	118,0	118,0	+ 0,7	-
247	Dar.: Kraftraeder ohne Geschwindigkeitbegrenzung ueber 50 cm3	0,25	0,98503	115,7	115,7	116,4	116,4	+ 0,6	-
248	Fahrraeder (ohne Kindersportfahrzeuge)	1,62	1,01779	107,3	107,3	108,5	108,7	+ 1,3	+ 0,2
249	Gebrauchsgueter fuer Kraftfahrzeuge und Fahrraeder darunter:	5,27	0,98198	105,9	105,8	105,3	105,2	- 0,6	- 0,1
250	Reifen und Schlaeuche 1) fuer Kraftfahrzeuge und Kraftwagenanhaenger 1)	1,23	0,95156	110,3	109,5	108,3	108,2	- 1,2	- 0,1
251	Andere Zuehoer-, Einzel- und Ersatzteile fuer Kraftfahrzeuge	3,30	0,96884	109,8	104,0	103,3	103,2	- 0,8	- 0,1
252	Zuehoer, Einzel- und Ersatzteile fuer Fahrraeder	0,67	0,97787	108,1	108,2	109,4	109,3	+ 1,0	- 0,1
253	Kraftstoffe	38,59	0,91429	119,7	122,8	113,8	114,0	- 7,2	+ 0,2
254	Dar.: Normalbenzin	12,65	0,90625	120,7	123,9	114,8	115,0	- 7,2	+ 0,2
255	Superbenzin	21,54	0,90418	120,9	124,1	115,2	115,5	- 6,9	+ 0,3
256	Dieselmotorkraftstoff	4,40	0,96108	111,5	113,7	103,7	104,1	- 8,4	+ 0,4
257	Verbrauchsgueter fuer Kraftfahrzeuge und Fahrraeder (ohne Kraftstoffe)	0,37	0,60136	130,6	131,4	133,7	134,3	+ 2,2	+ 0,4
258	Fremde Reparaturen an Kraftfahrzeugen und Fahrraedern 1), andere Dienstleistungen fuer Kraftfahrzeuge und Fahrraeder 1)	22,21	0,99007	128,0	126,4	128,4	128,3	+ 1,5	- 0,1
259	Fremde Reparaturen an Kraftwagen und Kraftwagenanhaengern 1)	14,19	1,00504	130,9	131,5	133,6	133,6	+ 1,6	-
260	Andere Dienstleistungen fuer Kraftfahrzeuge und Fahrraeder 1)	8,02	0,97451	117,3	117,5	119,0	119,0	+ 1,3	-
261	Kraftfahrunterricht, Gebuehren fuer Fuehrerscheine	2,93	0,98232	101,5	101,6	102,3	102,3	+ 0,7	-
262	Kraftfahrzeugpruefung und -zulassung	0,98	0,92115	118,9	120,1	121,4	121,4	+ 1,1	-
263	Garagenmieten (einschl. mieten fuer Stellplaetze)	2,64	0,98400	134,6	134,7	137,3	137,3	+ 1,9	-
264	Miete fuer Kraftfahrzeuge und Fahrraeder 1)	0,34	0,97270	104,9	105,3	102,0	102,3	- 2,8	+ 0,3
265	Parkgebuehren, Strassenbenutzungsgebuehren u.ae. 1)	0,26	0,98249	136,9	137,0	146,3	146,3	+ 6,8	-
266	Sonstige Dienstleistungen fuer Kraftfahrzeuge und Fahrraeder 1)	0,86	0,94891	113,9	114,6	116,8	116,8	+ 1,0	-

1) OHNE PREISREPRESENTANTEN FUER DIESE WARENART

NEUE LAENDER UND BERLIN-OST
1 PREISINDEX FUER DIE LEBENSHALTUNG
1.2 4-PERSONEN-ARBEITNEHMERHAUSHALTE MIT HOEHEREM EINKOMMEN
1.2.1 GLIEDERUNG NACH HAUPTGRUPPEN

JAHR — MONAT	GE- SAMT- INDEX	HAUPTGRUPPE / GRUPPE										
		NAH- RUNGS- MITTEL, GE- TRAENKE, TABAK- WAREN	BE- KLEI- DUNG, SCHUHE	WOHNUNGSMIETEN, ENERGIE (OHNE KRAFTSTOFFE)			MOEBEL, HAUS- HALTSGE- RAETE UND ANDERE GUETER FUER DIE HAUS- HALTS- FUEHRUNG	GUETER FUER				
				ZU- SAMMEN	WOH- NUNGS- MIETEN	ENERGIE (OHNE KRAFT- STOFFE)		GE- SUND- HEITSS- UND KOERPER- PFLEGE	VERKEHR UND NACH- RICHTEN- UEBER- MITT- LUNG	BIL- DUNG, UNTER- HALTUNG, FREI- ZEIT	PERSOENL. AUSSTATT., DIENSTL., D. BEHER- BERGUNGS- GEN. SON. GUETER SON. ART	
1991 = 100												
1994 JD	127.4	108.7	102.8	309.4	404.0	144.1	104.3	118.1	112.7	112.6	124.9	
1995 JD	129.7	107.8	102.9	323.0	425.8	143.4	105.3	121.4	113.6	115.0	128.2	
1996 JD	132.4	108.6	103.2	341.5	454.8	143.6	105.4	123.0	115.3	116.7	130.0	
1997 JD	134.4	110.7	103.3	349.9	468.8	142.3	105.4	124.6	115.8	120.0	132.2	
1997 JANUAR	133.4	108.0	103.6	347.7	466.1	142.8	105.5	123.5	115.5	119.8	128.3	
FEBRUAR	133.9	108.6	103.3	348.4	468.2	142.6	105.4	123.8	115.7	120.0	132.2	
MAERZ	133.8	108.3	103.4	348.5	466.6	142.4	105.5	123.9	115.8	120.1	131.2	
APRIL	133.9	110.4	103.2	349.0	467.6	142.0	105.5	123.9	115.4	119.9	128.3	
MAI	134.3	111.4	103.1	349.2	468.1	141.7	105.5	123.9	115.6	118.9	131.2	
JUNI	134.5	111.8	102.9	349.3	468.2	141.6	105.4	123.9	115.6	118.5	132.7	
JULI	134.9	111.8	102.6	349.8	468.8	141.9	105.4	125.2	115.9	119.5	136.6	
AUGUST	135.0	111.0	102.6	350.1	469.3	141.8	105.3	125.3	116.7	119.8	136.4	
SEPTEMBER	134.8	111.0	103.4	350.4	469.6	142.1	105.4	125.3	116.5	120.0	134.0	
OKTOBER	134.7	111.1	103.8	351.6	471.8	142.1	105.4	125.3	116.1	120.3	131.3	
NOVEMBER	134.5	110.8	103.9	352.2	472.0	142.2	105.2	125.3	115.8	120.9	129.6	
DEZEMBER	134.7	111.0	103.9	352.3	472.1	143.1	105.2	125.5	115.7	120.5	131.0	
1998 JANUAR	134.6	111.5	103.4	352.9	473.3	142.7	105.2	125.7	115.2	120.8	129.8	
FEBRUAR	134.9	111.8	103.0	353.0	473.4	142.7	105.2	125.8	115.2	120.9	132.6	
MAERZ	134.7	111.7	103.5	353.0	473.5	142.5	105.3	125.9	114.8	120.7	131.3	
APRIL	135.2	112.6	103.7	353.6	474.4	142.8	105.5	126.8	115.6	120.5	130.5	
MAI	135.7	113.8	103.6	353.8	474.7	142.5	105.9	127.1	115.9	120.4	131.7	
JUNI	135.9	114.1	103.5	353.8	475.0	142.3	105.9	127.1	116.1	120.3	133.2	
JULI	136.0	113.3	103.1	354.1	475.6	141.9	105.9	127.1	116.5	120.1	138.2	
AUGUST	135.9	112.6	102.9	354.4	476.2	141.9	105.9	127.2	116.5	119.9	138.5	
SEPTEMBER	-	-	-	-	-	-	-	-	-	-	-	
OKTOBER	-	-	-	-	-	-	-	-	-	-	-	
NOVEMBER	-	-	-	-	-	-	-	-	-	-	-	
DEZEMBER	-	-	-	-	-	-	-	-	-	-	-	

RELATIVE VERÄNDERUNGEN GEGENUEBER DEN ENTSPRECHENDEN VORJAHRESERGEBNISSEN IN PROZENT

1994 JD	3.3	1.7	0.5	7.7	10.8	-5.6	0.8	3.7	2.1	3.6	6.1
1995 JD	1.8	1.0	0.1	4.4	5.4	-0.5	1.0	2.8	0.7	2.1	2.6
1996 JD	2.1	0.7	0.3	5.7	6.8	0.1	0.1	1.3	1.6	1.5	1.4
1997 JD	1.5	1.9	0.1	2.5	3.1	-0.8	-	1.3	0.4	2.8	1.7
1998 JD	-	-	-	-	-	-	-	-	-	-	-
1997 JANUAR	1.5	1.5	0.7	2.6	3.2	-0.8	0.1	0.8	0.6	3.2	1.5
FEBRUAR	1.4	1.3	0.6	2.7	3.4	-1.2	-0.1	0.7	0.2	3.2	2.6
MAERZ	1.3	0.7	0.5	2.7	3.5	-1.3	-	0.8	-0.2	2.9	2.9
APRIL	1.1	1.4	0.3	2.5	3.1	-1.0	-0.1	0.8	-0.6	2.9	1.6
MAI	1.4	2.0	0.1	2.5	3.2	-1.1	0.2	0.7	-0.2	2.9	1.5
JUNI	1.5	1.9	-	2.5	3.1	-1.0	0.1	0.8	0.8	2.6	1.4
JULI	1.6	1.9	-0.1	2.3	2.8	-0.8	0.1	1.9	1.0	2.6	2.0
AUGUST	1.7	2.1	-0.2	2.3	2.9	-1.0	-	2.0	1.0	2.7	2.0
SEPTEMBER	1.7	2.6	-0.1	2.3	2.9	-1.0	0.1	2.0	1.0	2.7	1.8
OKTOBER	1.7	2.9	-	2.3	2.9	-0.8	-	1.6	0.8	2.7	0.7
NOVEMBER	1.5	2.3	-0.2	2.5	2.9	-	-0.3	1.5	0.6	2.6	1.7
DEZEMBER	1.5	2.6	-0.2	2.5	2.9	-0.1	-0.3	1.7	0.4	2.2	1.2
1998 JANUAR	0.9	2.3	-0.2	1.5	1.8	-0.1	-0.3	1.8	-0.3	0.8	1.2
FEBRUAR	0.7	2.1	-0.3	1.3	1.5	0.1	-0.2	1.6	-0.4	0.8	0.3
MAERZ	0.7	2.2	0.1	1.3	1.5	0.1	-0.2	1.6	-0.7	0.5	0.1
APRIL	1.0	2.0	0.5	1.3	1.5	0.6	-	2.3	0.2	0.5	1.7
MAI	1.0	2.2	0.5	1.3	1.4	0.6	0.4	2.6	0.3	0.4	0.4
JUNI	1.0	2.1	0.6	1.3	1.5	0.5	0.5	2.6	0.4	0.7	0.4
JULI	0.8	1.5	0.5	1.2	1.5	-	0.5	1.5	0.5	0.5	-0.3
AUGUST	0.7	1.4	0.3	1.2	1.5	0.1	0.6	1.5	-0.2	0.1	0.1
SEPTEMBER	-	-	-	-	-	-	-	-	-	-	-
OKTOBER	-	-	-	-	-	-	-	-	-	-	-
NOVEMBER	-	-	-	-	-	-	-	-	-	-	-
DEZEMBER	-	-	-	-	-	-	-	-	-	-	-

NEUE LAENDER UND BERLIN-OST

1 PREISINDEX FUER DIE LEBENSHALTUNG

1.2 4-PERSONEN-ARBEITNEHMERHAUSHALTE MIT HOEHEREM EINKOMMEN

1.2.2 GLIEDERUNG NACH WAREN, LEISTUNGEN UND WOHNUNGSNUTZUNG

JAHR MONAT	GESAMT- INDEX	GESAMT- INDEX OHNE SAISON- WAREN 1)	GESAMT- INDEX OHNE HEIZOEL UND KRAFT- STOFFE	VERBRAUCHS- UND GEBRAUCHSGUETER					DIENST- LEI- STUNGEN UND REPARA- TUREN	WOHNUNGS- UND GARAGEN- NUTZUNG
				ZU- SAM- MEN	DAR. NAHRUNGSMITTEL		ANDERE VER- BRAUCHS- UND GE- BRAUCHS- GUETER			
					ZU- SAM- MEN	SAISON- WAREN		SONSTIGE NAHRUNGS- MITTEL		
1991 = 100										
1994 JD	127.4	128.0	128.0	107.0	102.3	103.4	102.1	108.3	127.6	399.8
1995 JD	129.7	130.3	130.6	107.3	102.6	107.1	101.9	108.6	132.6	414.8
1996 JD	132.4	133.1	133.2	107.9	103.2	105.6	102.9	109.2	136.1	442.8
1997 JD	134.4	135.0	135.1	108.4	105.1	109.4	104.5	109.2	140.5	456.3
1998 JD	-	-	-	-	-	-	-	-	-	-
1997 JANUAR	133.4	134.3	134.1	107.9	103.0	99.9	103.6	109.3	138.2	452.7
FEBRUAR	133.9	134.6	134.6	108.2	103.9	106.0	103.6	109.3	139.7	453.8
MAERZ	133.8	134.6	134.4	108.0	103.5	103.1	103.6	108.2	139.6	454.1
APRIL	133.9	134.4	134.6	108.2	105.0	114.9	103.5	109.1	138.8	455.1
MAI	134.3	134.8	135.1	108.6	106.4	120.2	104.3	109.1	138.8	455.6
JUNI	134.5	134.9	135.3	108.5	107.0	120.8	104.8	109.0	140.5	455.7
JULI	134.9	135.4	135.6	108.6	108.4	116.2	104.9	109.1	142.6	456.4
AUGUST	135.0	135.7	135.5	108.8	108.4	108.5	104.9	109.4	142.8	456.8
SEPTEMBER	134.8	135.5	135.4	108.5	105.3	106.8	105.1	109.4	141.9	457.1
OKTOBER	134.7	135.4	135.4	108.6	105.4	107.9	105.0	109.4	140.9	459.0
NOVEMBER	134.5	135.3	135.2	108.4	104.9	103.6	105.1	109.3	140.4	459.4
DEZEMBER	134.7	135.4	135.4	108.5	105.3	106.5	105.1	109.3	140.8	459.5
1998 JANUAR	134.6	135.2	135.6	108.3	105.9	111.3	105.1	109.0	140.8	460.7
FEBRUAR	134.9	135.4	135.8	108.4	106.5	115.6	105.1	108.9	142.0	460.8
MAERZ	134.7	135.2	135.7	108.2	106.2	113.8	105.0	108.8	141.6	460.9
APRIL	135.2	135.6	136.2	108.7	107.2	121.1	105.1	109.1	141.9	461.8
MAI	135.7	135.9	136.7	109.2	108.4	130.3	105.0	109.4	142.5	462.1
JUNI	135.9	136.1	137.0	109.3	108.9	133.7	105.1	109.5	143.0	462.4
JULI	136.0	136.4	137.1	109.1	107.6	124.9	105.0	109.5	144.7	463.0
AUGUST	135.9	136.4	136.9	108.8	106.5	116.7	104.9	109.4	144.9	463.5
SEPTEMBER	-	-	-	-	-	-	-	-	-	-
OKTOBER	-	-	-	-	-	-	-	-	-	-
NOVEMBER	-	-	-	-	-	-	-	-	-	-
DEZEMBER	-	-	-	-	-	-	-	-	-	-

RELATIVE VERÄNDERUNGEN GEGENUEBER DEN ENTSPRECHENDEN VORJAHRESERGEBNISSEN IN PROZENT

1994 JD	3.3	3.1	3.1	0.7	1.1	11.8	-0.4	0.5	6.0	10.7
1995 JD	1.8	1.8	2.0	0.3	0.3	3.6	-0.2	0.3	3.9	6.3
1996 JD	2.1	2.1	2.0	0.6	0.6	-1.4	1.0	0.6	2.6	6.8
1997 JD	1.5	1.4	1.4	0.5	1.8	3.6	1.6	-	3.2	3.0
1998 JD	-	-	-	-	-	-	-	-	-	-
1997 JANUAR	1.6	1.6	1.4	0.5	1.2	0.2	1.4	0.3	3.2	3.2
FEBRUAR	1.4	1.5	1.4	0.3	1.0	-1.0	1.4	-	3.5	3.4
MAERZ	1.3	1.4	1.1	-0.1	0.2	-6.9	1.4	-0.2	3.5	3.4
APRIL	1.1	1.2	1.1	-0.1	1.0	-1.6	1.3	-0.3	3.1	3.1
MAI	1.4	1.4	1.4	0.4	1.9	1.4	2.1	-0.2	3.1	3.1
JUNI	1.5	1.5	1.4	0.6	1.8	0.2	1.9	0.3	3.1	3.1
JULI	1.6	1.6	1.3	0.6	1.6	0.5	1.7	0.4	3.3	2.8
AUGUST	1.7	1.6	1.4	0.6	1.8	4.1	1.5	0.3	3.4	2.8
SEPTEMBER	1.7	1.5	1.7	0.6	2.6	8.8	1.6	0.2	3.6	2.9
OKTOBER	1.7	1.4	1.6	0.9	3.0	15.3	1.4	0.3	3.1	2.8
NOVEMBER	1.5	1.3	1.5	0.8	2.6	11.8	1.4	-	3.3	2.9
DEZEMBER	1.5	1.3	1.5	0.6	3.1	15.5	1.4	-	2.8	2.9
1998 JANUAR	0.9	0.7	1.1	0.4	2.8	12.5	1.4	-0.3	1.9	1.8
FEBRUAR	0.7	0.6	0.9	0.2	2.5	9.1	1.4	-0.4	1.6	1.5
MAERZ	0.7	0.4	1.0	0.2	2.6	10.4	1.4	-0.4	1.4	1.5
APRIL	1.0	0.9	1.2	0.5	2.1	5.9	1.5	-	2.2	1.5
MAI	1.0	0.8	1.2	0.6	1.9	8.4	0.7	0.3	1.9	1.4
JUNI	1.0	0.9	1.3	0.7	1.8	10.7	0.3	0.5	1.8	1.5
JULI	0.8	0.7	1.1	0.5	1.1	7.5	0.1	0.4	1.5	1.4
AUGUST	0.7	0.5	1.0	0.2	1.0	7.6	-	-	1.5	1.5
SEPTEMBER	-	-	-	-	-	-	-	-	-	-
OKTOBER	-	-	-	-	-	-	-	-	-	-
NOVEMBER	-	-	-	-	-	-	-	-	-	-
DEZEMBER	-	-	-	-	-	-	-	-	-	-

1) KARTOFFELN, FRISCHGEMUESE, FRISCHOBST EINSCHL. SUEDFRUECHTE, FRISCHFISCH UND BLUMEN.

NEUE LAENDER UND BERLIN-OST
1 PREISINDEX FUER DIE LEBENSHALTUNG
1.2 4-PERSONEN-ARBEITNEHMERHAUSHALTE MIT HOEHEREM EINKOMMEN
1.2.3 AKTUELLE ERGEBNISSE
1991 = 100

LFD. NR.	INDEX, INDEXGRUPPE	WAEGLINGS- ANTEIL AM GESAMT- INDEX IN PROMILLE	VERKET- TUNGS- FAKTOR	1997 DURCH- SCHNITT	1998		VERAENDERUNG AUG. 1998 GEGENUEBER AUG. JULI 1997 1998 IN PROZENT		
					AUG.	JULI	AUG.		
327	GESAMTINDEX	1000	0,92180	134,4	135,0	136,0	135,9	+ 0,7 - 0,1	
328	GESAMTINDEX OHNE SAISONWAREN 1)	972,32	0,92090	135,0	135,7	136,4	136,4	+ 0,5 -	
329	SAISONWAREN 1)	27,68	0,95888	111,1	109,6	123,1	116,6	+ 6,4 - 5,3	
330	GESAMTINDEX OHNE SAISONABHAENGIGE NAHRUNGSMITTEL	978,10	0,92000	134,9	135,5	136,9	136,9	+ 0,6 -	
331	SAISONABHAENGIGE NAHRUNGSMITTEL	21,90	0,96996	109,4	108,5	124,9	116,7	+ 7,6 - 6,6	
332	GESAMTINDEX OHNE WOHNUNGSMIETE	944,11	0,94238	114,6	115,2	115,9	115,7	+ 0,4 - 0,2	
333	GESAMTINDEX OHNE HEIZOEL	989,48	0,92180	134,4	135,0	136,1	135,9	+ 0,7 - 0,1	
334	GESAMTINDEX OHNE HEIZOEL UND KRAFTSTOFFE	955,65	0,92188	135,1	135,5	137,1	136,9	+ 1,0 - 0,1	
GLIEDERUNG NACH HAUPTGRUPPEN UND GRUPPEN (VERWENDUNGSZWECK)									
335	NAHRUNGSMITTEL, GETRAENKE, TABAKWAREN	258,43	0,97502	110,7	111,0	113,3	112,6	+ 1,4 - 0,6	
336	BEKLEIDUNG, SCHUHE	96,30	0,95926	103,3	102,6	103,1	102,9	+ 0,3 - 0,2	
337	WOHNUNGSMIETEN, ENERGIE (OHNE KRAFTSTOFFE)	87,90	0,57808	349,9	350,1	354,1	354,4	+ 1,2 + 0,1	
338	WOHNUNGSMIETEN	55,89	0,57900	468,8	469,3	475,6	476,2	+ 1,5 + 0,1	
339	ENERGIE (OHNE KRAFTSTOFFE)	32,01	0,61068	142,3	141,8	141,9	141,9	+ 0,1 -	
340	MOEBEL, HAUSHALTSGERAETE U. A. GUETER FUER DIE HAUSHALTSFUEHRUNG	111,09	0,97727	105,4	105,3	105,9	105,9	+ 0,6 -	
341	GUETER FUER DIE GESUNDEITS- UND KOERPERPFLEGE	26,42	0,95652	124,6	125,3	127,1	127,2	+ 1,5 + 0,1	
342	GUETER FUER VERKEHR UND NACHRICHTENUEBERMITTLUNG	249,98	0,95717	115,8	116,7	116,5	116,5	- 0,2 -	
343	GUETER FUER BILDUNG, UNTERHALTUNG, FREIZEIT (OHNE DIENSTLEISTUNGEN DES GASTGEBERES)	111,51	0,95455	120,0	119,8	120,1	119,9	+ 0,1 - 0,2	
344	GUETER FUER DIE PERSOENLICHE AUSSTATTUNG, DIENSTLEISTUNGEN DES BEHERBERGUNGS- GEMERBES SOWIE GUETER SONSTIGER ART	58,37	0,80792	132,2	138,4	138,2	138,5	+ 0,1 + 0,2	
GLIEDERUNG NACH DAUERHAFTIGKEIT UND WERT DER GUETER									
345	VERBRAUCHSGUETER UND REPARATUREN	402,57	0,93725	116,1	116,6	117,6	117,1	+ 0,4 - 0,4	
346	VERBRAUCHSGUETER	379,49	0,93444	115,1	115,6	116,5	116,0	+ 0,3 - 0,4	
347	REPARATUREN	23,08	0,99082	132,9	132,7	134,9	135,0	+ 1,7 + 0,1	
348	GEBRAUCHSGUETER VON MITTLERER LEBENSDAUER UND/ODER BEGRENZTEM WERT	182,31	0,96961	105,0	104,6	105,2	105,1	+ 0,5 - 0,1	
349	LANGLEBIGE, HOCHWERTIGE GEBRAUCHSGUETER	241,46	0,97808	104,5	104,6	104,8	104,7	+ 0,1 - 0,1	
350	DIENSTLEISTUNGEN UND WOHNUNGSNUTZUNG	163,68	0,74143	257,9	260,5	263,7	264,1	+ 1,4 + 0,2	
351	DAR.: DIENSTLEISTUNGEN	107,77	0,83409	148,5	152,2	153,8	154,1	+ 1,2 + 0,2	
GLIEDERUNG NACH WAREN, LEISTUNGEN UND WOHNUNGSNUTZUNG									
352	VERBRAUCHS- UND GEBRAUCHSGUETER	761,78	0,95768	108,4	108,8	109,1	108,8	+ 0,2 - 0,3	
353	NAHRUNGSMITTEL	164,66	0,98204	105,1	105,4	107,6	106,5	+ 1,0 - 1,0	
354	SAISONABHAENGIGE NAHRUNGSMITTEL	21,90	0,96996	109,4	108,5	124,9	116,7	+ 7,6 - 6,6	
355	SONSTIGE NAHRUNGSMITTEL	142,78	0,98313	104,5	104,9	105,0	104,9	- - 0,1	
356	ANDERE VERBRAUCHS- UND GEBRAUCHSGUETER	597,10	0,95088	109,2	109,4	109,5	109,4	- - 0,1	
357	ANDERE VERBR.- U. GEBRAUCHSGUETER OHNE BLUMEN, KOHLE U. HEIZOEL	584,59	0,95388	108,9	109,1	109,1	109,0	- 0,1 - 0,1	
358	ANDERE VERBR.- U. GEBR.-GUET. OHNE BLUMEN, KOHLE, HEIZOEL U. KRAFTST.	540,76	0,95682	108,0	108,0	108,7	108,6	+ 0,6 - 0,1	
359	DIENSTLEISTUNGEN UND REPARATUREN	180,18	0,87559	140,5	142,8	144,7	144,9	+ 1,5 + 0,1	
360	DAR.: GASTGEBERBELEISTUNGEN	75,52	0,92949	126,0	128,6	130,5	130,7	+ 1,6 + 0,2	
361	VERZEHR IN GASTSTAETTEN	51,50	0,93545	127,2	127,9	129,7	129,8	+ 2,0 + 0,1	
362	UEBERNACHTUNG	24,02	0,89689	129,7	131,4	132,9	132,6	+ 0,9 + 0,2	
363	HANDWERKERLEISTUNGEN (OHNE BAUHANDWERKER)	26,93	0,98479	134,4	135,0	138,2	138,2	+ 2,4 -	
364	VERKEHRSLEISTUNGEN	7,03	0,79121	209,5	212,0	221,8	221,8	+ 4,8 -	
365	UNTERRICHT UND KINDERGARTENBESUCH	14,28	0,85189	192,6	194,4	197,8	197,8	+ 1,7 -	
366	WOHNUNGS- UND GARAGENNUTZUNG	58,06	0,59341	456,3	456,8	463,0	463,5	+ 1,5 + 0,1	

1) KARTOFFELN, FRISCHGEMUESE, FRISCHOBST EINSCHL. SUEDFRUECHTE, FRISCHFISCH UND BLUMEN.

NEUE LAENDER UND BERLIN-OST

1 PREISINDEX FUER DIE LEBENSHALTUNG

1.3 4-PERSONEN-ARBEITNEHMERHAUSHALTE MIT MITTLEREM EINKOMMEN

1.3.1 GLIEDERUNG NACH HAUPTGRUPPEN

JAHR -- MONAT	GE- SAMT- INDEX	HAUPTGRUPPE / GRUPPE										
		NAH- RUNGS- MITTEL, GE- TRAENKE, TABAK- WAREN	BE- KLEI- DUNG, SCHUHE	WOHNUNGSMIETEN, ENERGIE (OHNE KRAFTSTOFFE)			MOEBEL, HAUS- HALTSGE- RAETE UND ANDERE GUETER FUER DIE HAUS- HALTS- FUEHRUNG	GUETER FUER				
				ZU- SAMMEN	WOH- NUNGS- MIETEN	ENERGIE (OHNE KRAFT- STOFFE)		GE- SUND- HEITS- UND KOERPER- PFLEGE	VERKEHR UND NACH- RICHTEN- UEBER- MITT- LUNG	BIL- DUNG, UNTER- HALTUNG, FREI- ZEIT	PERSONL. AUSSTATT., DIENSTL., D. BEHER- BERGUNGS- GEN. SON. GUETER SON. ART	

1991 = 100

1994 JD	127.0	106.4	103.0	279.3	404.0	133.7	104.7	133.2	113.4	118.1	130.1
1995 JD	129.4	107.5	103.1	290.9	425.8	133.6	105.6	136.8	114.3	122.0	134.5
1996 JD	132.1	108.1	103.5	307.4	454.8	135.3	105.8	136.7	116.2	124.8	136.7
1997 JD	134.7	110.3	103.6	314.8	468.8	134.8	105.8	153.4	116.9	130.0	139.5
1998 JD	-	-	-	-	-	-	-	-	-	-	-
1997 JANUAR	133.3	106.5	103.9	313.1	465.1	135.8	105.9	139.2	116.4	129.3	135.9
FEBRUAR	133.9	109.1	103.6	313.5	468.2	135.4	105.8	143.6	116.7	129.6	139.1
MAERZ	133.8	108.8	103.7	313.5	468.6	134.9	105.8	143.7	116.7	129.8	138.3
APRIL	133.9	110.0	103.6	313.8	467.6	134.4	105.9	143.7	116.6	129.8	136.9
MAI	134.5	111.1	103.4	313.9	468.1	134.1	105.9	143.7	116.7	129.7	138.4
JUNI	134.6	111.7	103.2	314.0	468.2	134.0	105.8	143.7	116.6	129.5	139.6
JULI	135.5	111.3	102.9	314.4	468.8	134.2	105.8	163.8	117.0	129.5	145.4
AUGUST	135.6	110.7	102.9	314.7	469.3	134.3	105.7	163.8	117.8	130.1	145.2
SEPTEMBER	135.5	110.7	103.7	315.0	469.6	134.6	105.8	163.8	117.5	130.3	141.4
OKTOBER	135.5	110.7	104.1	316.1	471.6	134.7	105.8	163.8	117.2	130.7	138.9
NOVEMBER	135.3	110.4	104.2	316.7	472.0	135.5	105.7	163.8	116.8	130.9	137.4
DEZEMBER	135.4	110.7	104.1	316.7	472.1	135.3	105.7	163.9	116.8	131.1	138.6
1998 JANUAR	135.4	111.1	103.7	317.1	473.3	134.8	105.7	164.1	116.2	131.4	137.5
FEBRUAR	135.6	111.5	103.2	317.1	473.4	134.8	105.7	164.1	116.3	131.8	139.8
MAERZ	135.4	111.3	103.7	317.1	473.5	134.5	105.8	164.3	115.8	131.7	138.7
APRIL	136.0	112.2	103.9	317.7	474.4	134.9	108.1	165.0	116.6	131.6	138.3
MAI	136.6	113.6	103.9	317.8	474.8	134.6	106.4	165.3	116.9	131.6	139.2
JUNI	136.8	114.0	103.8	317.8	475.0	134.3	106.4	165.3	117.2	131.5	140.6
JULI	136.8	113.0	103.4	318.0	475.6	134.0	106.4	165.3	117.5	131.4	144.6
AUGUST	136.6	112.3	103.2	318.2	476.2	133.9	106.4	165.4	117.6	131.3	144.9
SEPTEMBER	-	-	-	-	-	-	-	-	-	-	-
OKTOBER	-	-	-	-	-	-	-	-	-	-	-
NOVEMBER	-	-	-	-	-	-	-	-	-	-	-
DEZEMBER	-	-	-	-	-	-	-	-	-	-	-

RELATIVE VERÄNDERUNGEN GEGENUEBER DEN ENTSPRECHENDEN VORJAHRESENERGEBNISSEN IN PROZENT

1994 JD	3.5	1.6	0.6	7.1	10.8	-4.2	0.8	6.6	2.3	4.8	7.5
1995 JD	1.9	1.0	0.1	4.2	5.4	-0.1	0.9	2.7	0.8	3.3	3.4
1996 JD	2.1	0.6	0.4	5.7	6.8	1.3	0.2	1.4	1.7	2.3	1.6
1997 JD	2.0	2.0	0.1	2.3	3.1	-0.4	-	10.6	0.6	4.2	2.0
1998 JD	-	-	-	-	-	-	-	-	-	-	-
1997 JANUAR	1.7	1.4	0.7	2.6	3.2	0.4	0.1	0.7	0.6	4.6	1.6
FEBRUAR	1.7	1.3	0.6	2.6	3.4	-0.3	-0.1	3.6	0.3	4.6	2.5
MAERZ	1.4	0.7	0.6	2.6	3.6	-0.7	-0.1	3.7	-	4.3	2.8
APRIL	1.4	1.4	0.3	2.3	3.1	-0.6	-	3.7	-0.4	4.2	1.7
MAI	1.7	2.2	0.2	2.4	3.2	-0.5	0.2	3.6	-	4.2	1.8
JUNI	1.8	2.2	-	2.4	3.1	-0.5	0.1	3.7	1.0	4.0	1.6
JULI	2.3	2.1	-0.1	2.1	2.8	-0.4	0.1	18.2	1.2	3.9	2.7
AUGUST	2.3	2.3	-0.2	2.2	2.9	-0.5	-	18.2	1.1	4.3	2.8
SEPTEMBER	2.5	2.8	-0.1	2.2	2.9	-0.7	-	18.2	0.9	4.2	2.4
OKTOBER	2.5	3.0	-	2.1	2.9	-0.7	-	17.8	1.0	4.1	1.2
NOVEMBER	2.3	2.3	-0.2	2.3	2.9	-0.1	-0.2	17.6	0.6	4.1	1.9
DEZEMBER	2.2	2.6	-0.2	2.3	2.8	-0.4	-0.2	17.7	0.5	3.5	1.7
1998 JANUAR	1.6	2.4	-0.2	1.9	1.8	-0.7	-0.2	17.9	-0.2	1.6	1.2
FEBRUAR	1.3	2.2	-0.4	1.1	1.5	-0.4	-0.1	14.3	-0.3	1.7	0.5
MAERZ	1.2	2.3	-	1.1	1.5	-0.3	-	14.3	-0.8	1.5	0.3
APRIL	1.6	2.0	0.4	1.2	1.5	0.4	0.2	14.8	0.1	1.5	1.8
MAI	1.6	2.3	0.5	1.2	1.4	0.4	0.5	15.0	0.2	1.5	0.6
JUNI	1.6	2.1	0.6	1.2	1.5	0.2	0.8	15.0	0.5	1.5	0.6
JULI	1.0	1.5	0.5	1.1	1.5	-0.1	0.8	0.9	0.4	1.5	-0.6
AUGUST	0.7	1.4	0.3	1.1	1.5	-0.3	0.7	1.0	-0.2	0.9	-0.2
SEPTEMBER	-	-	-	-	-	-	-	-	-	-	-
OKTOBER	-	-	-	-	-	-	-	-	-	-	-
NOVEMBER	-	-	-	-	-	-	-	-	-	-	-
DEZEMBER	-	-	-	-	-	-	-	-	-	-	-

NEUE LAENDER UND BERLIN-OST

1 PREISINDEX FUER DIE LEBENSHALTUNG

1.3 4-PERSONEN-ARBEITNEHNERHAUSHALTE MIT MITTLEREM EINKOMMEN

1.3.2 GLIEDERUNG NACH WAREN, LEISTUNGEN UND WOHNUNGSNUTZUNG

J A H R ----- M O N A T	GESAMT- INDEX	GESAMT- INDEX OHNE SAISON- WAREN 1)	GESAMT- INDEX OHNE HEIZGEL UND KRAFT- STOFFE	VERBRAUCHS- UND GEBRAUCHSGUETER					DIENST- LEI- STUNGEN UND REPARA- TUREN	WOHNUNGS- UND GARAGEN- NUTZUNG
				ZU- SAM- MEN	DARUNTER : NAHRUNGSMITTEL		ANDERE VER- BRAUCHS- UND GE- BRAUCHS- GUETER			
					ZU- SAM- MEN	SAISON- WAREN		SONSTIGE NAHRUNGS- MITTEL		
1991 = 100										
1894 JD	127.0	127.6	127.6	108.0	102.5	104.8	102.1	109.8	131.6	391.3
1895 JD	129.4	130.0	130.3	108.4	102.9	108.4	101.9	110.2	137.6	412.2
1896 JD	132.1	132.9	132.8	108.2	103.5	107.4	102.9	111.0	141.4	440.0
1897 JD	134.7	135.4	135.4	110.4	106.5	111.1	104.8	112.1	146.7	453.9
1898 JD	-	-	-	-	-	-	-	-	-	-
1897 JANUAR	133.3	134.2	134.0	109.4	109.2	99.7	103.7	111.4	144.4	449.8
FEBRUAR	133.9	134.6	134.6	109.7	104.1	108.5	103.7	111.6	145.6	450.8
MAERZ	133.8	134.6	134.4	108.6	103.6	103.8	103.6	111.5	145.8	451.2
APRIL	133.9	134.5	134.7	109.8	105.2	115.8	103.8	111.4	145.2	452.2
MAI	134.5	134.9	135.2	110.3	108.8	122.7	104.5	111.4	146.1	452.6
JUNI	134.6	135.0	135.4	110.3	107.5	124.1	105.0	111.3	146.7	452.8
JULI	135.5	136.1	136.3	111.1	106.9	118.9	105.1	112.4	148.4	453.4
AUGUST	135.6	136.4	136.2	111.1	105.8	110.6	105.1	112.8	148.7	453.8
SEPTEMBER	135.5	136.3	136.1	111.0	106.6	108.3	105.2	112.8	148.1	454.1
OKTOBER	135.5	136.2	136.1	111.0	105.7	109.4	105.2	112.8	147.3	455.0
NOVEMBER	135.3	136.1	136.1	110.9	105.3	105.5	105.3	112.7	147.0	456.4
DEZEMBER	135.4	136.2	136.2	111.0	105.7	108.2	105.3	112.7	147.2	456.5
1898 JANUAR	135.4	136.0	136.4	110.8	106.2	112.8	105.3	112.4	147.3	457.7
FEBRUAR	135.6	136.1	136.6	110.9	106.8	117.4	105.2	112.3	148.3	457.8
MAERZ	135.4	136.0	136.5	110.7	108.5	115.8	105.1	112.1	148.1	457.9
APRIL	136.0	136.4	137.1	111.3	107.8	123.9	105.2	112.5	148.6	458.8
MAI	136.6	136.7	137.7	111.9	108.8	134.3	105.1	112.9	149.0	459.1
JUNI	136.8	136.9	137.9	112.0	108.4	137.8	105.2	112.9	149.5	459.4
JULI	136.8	137.1	137.9	111.7	108.0	127.8	105.1	113.0	150.7	460.0
AUGUST	136.6	137.1	137.7	111.4	106.8	119.2	105.0	112.9	150.9	460.5
SEPTEMBER	-	-	-	-	-	-	-	-	-	-
OKTOBER	-	-	-	-	-	-	-	-	-	-
NOVEMBER	-	-	-	-	-	-	-	-	-	-
DEZEMBER	-	-	-	-	-	-	-	-	-	-

RELATIVE VERÄNDERUNGEN GEGENUEBER DEN ENTSPRECHENDEN VORJAHRESERGEBNISSEN IN PROZENT

1894 JD	3.5	3.2	3.2	0.9	1.2	12.8	-0.4	0.9	6.8	10.7
1895 JD	1.9	1.8	2.1	0.4	0.4	4.4	-0.2	0.4	4.6	5.3
1896 JD	2.1	2.2	2.0	0.7	0.6	-1.8	1.0	0.7	2.8	6.7
1897 JD	2.0	1.8	1.8	1.1	1.9	3.4	1.7	1.0	3.7	3.0
1898 JD	-	-	-	-	-	-	-	-	-	-
1897 JANUAR	1.7	1.7	1.5	0.7	1.2	-0.4	1.4	0.6	3.6	3.2
FEBRUAR	1.7	1.7	1.6	0.5	1.0	-1.9	1.4	0.5	3.8	3.3
MAERZ	1.4	1.6	1.4	0.3	0.1	-7.7	1.4	0.3	3.8	3.4
APRIL	1.4	1.4	1.4	0.3	1.0	-2.1	1.4	0.2	3.5	3.1
MAI	1.7	1.7	1.6	0.7	2.0	1.2	2.3	0.3	3.6	3.1
JUNI	1.8	1.8	1.7	0.9	1.9	0.8	2.1	0.7	3.6	3.1
JULI	2.3	2.4	2.2	1.7	1.8	1.1	1.8	1.7	3.9	2.8
AUGUST	2.3	2.3	2.3	1.7	2.0	4.1	1.6	1.6	4.1	2.8
SEPTEMBER	2.5	2.3	2.4	1.8	2.6	9.9	1.6	1.5	4.2	2.8
OKTOBER	2.6	2.2	2.3	1.9	3.1	15.5	1.4	1.6	3.6	2.8
NOVEMBER	2.3	2.0	2.3	1.6	2.7	12.4	1.5	1.3	3.7	2.9
DEZEMBER	2.2	1.9	2.3	1.7	3.2	15.6	1.5	1.2	3.2	2.9
1898 JANUAR	1.6	1.3	1.8	1.3	2.9	13.1	1.5	0.9	2.0	1.8
FEBRUAR	1.3	1.1	1.5	1.1	2.6	10.2	1.4	0.6	1.9	1.6
MAERZ	1.2	1.0	1.8	1.0	2.8	11.8	1.4	0.5	1.6	1.5
APRIL	1.6	1.4	1.8	1.4	2.3	7.2	1.5	1.0	2.3	1.5
MAI	1.6	1.3	1.8	1.5	1.9	9.5	0.6	1.3	2.0	1.4
JUNI	1.6	1.4	1.8	1.5	1.8	11.0	0.2	1.4	1.9	1.5
JULI	1.0	0.7	1.2	0.5	1.0	7.5	-	0.5	1.5	1.5
AUGUST	0.7	0.5	1.1	0.3	0.9	7.8	-0.1	0.1	1.5	1.5
SEPTEMBER	-	-	-	-	-	-	-	-	-	-
OKTOBER	-	-	-	-	-	-	-	-	-	-
NOVEMBER	-	-	-	-	-	-	-	-	-	-
DEZEMBER	-	-	-	-	-	-	-	-	-	-

1) KARTOFFELN, FRISCHGEMESE, FRISCHOBST EINSCHL. SUEDFRUECHTE, FRISCHFISCH UND BLUMEN.

NEUE LAENDER UND BERLIN-OST

1 PREISINDEX FUER DIE LEBENSHALTUNG

1.3 4-PERSONEN-ARBEITNEHMERHAUSHALTEN MIT MITTLEREM EINKOMMEN

1.3.3 AKTUELLE ERGEBNISSE

1991 = 100

LFD. NR.	INDEX, INDEXGRUPPE	HAEGUNGS- ANTEIL AM GESAMT- INDEX IN PROMILLE	VERKET- TUNGS- FAKTOR	1997 DURCH- SCHNITT	1998			VERAENDERUNG AUG. 1998 GEGENUEBER AUG. 1997 IN PROZENT	
					1997 AUG.	1998 JULI	1998 AUG.	AUG. 1997	JULI 1998
367	GESAMTINDEX	1000	0,92000	134,7	136,6	136,8	136,8	+ 0,7	- 0,1
368	GESAMTINDEX OHNE SAISONWAREN 1)	969,70	0,91910	136,4	136,4	137,1	137,1	+ 0,5	-
368	SAISONWAREN 1)	30,30	0,95875	112,4	111,2	126,8	118,7	+ 8,7	- 6,5
370	GESAMTINDEX OHNE SAISONABHAENIGE NAHRUNGSMITTEL	976,52	0,91821	136,9	136,2	137,0	137,0	+ 0,6	-
371	SAISONABHAENIGE NAHRUNGSMITTEL	24,48	0,96891	111,1	110,6	127,8	119,2	+ 7,8	- 8,7
372	GESAMTINDEX OHNE WOHNUNGSMIETE	949,94	0,93762	117,1	118,0	118,9	118,7	+ 0,8	- 0,2
373	GESAMTINDEX OHNE HEIZOEL	898,07	0,92000	134,8	136,7	136,9	136,7	+ 0,7	- 0,1
374	GESAMTINDEX OHNE HEIZOEL UND KRAFTSTOFFE	965,33	0,92098	136,4	136,2	137,9	137,7	+ 1,1	- 0,1

GLIEDERUNG NACH HAUPTGRUPPEN UND GRUPPEN (VERWENDUNGSZWECK)

375	NAHRUNGSMITTEL, GETRAENKE, TABAKWAREN	294,12	0,97702	110,9	110,7	113,0	112,3	+ 1,4	- 0,6
376	BEKLEIDUNG, SCHUHE	87,84	0,95736	109,6	102,9	109,4	109,2	+ 0,3	- 0,2
377	WOHNUNGSMIETEN, ENERGIE (OHNE KRAFTSTOFFE)	92,96	0,90260	314,6	314,7	318,0	318,2	+ 1,1	+ 0,1
378	WOHNUNGSMIETEN	50,06	0,97900	468,8	468,3	475,8	476,2	+ 1,5	+ 0,1
379	ENERGIE (OHNE KRAFTSTOFFE)	42,90	0,63902	134,8	134,3	134,0	133,9	- 0,3	- 0,1
380	MOEBEL, HAUSHALTSGERAETE U. A. GUETER FUER DIE HAUSHALTSFUHRUNG	88,74	0,97431	106,8	106,7	106,4	106,4	+ 0,7	-
381	GUETER FUER DIE GESUNDEITS- UND KOERPERPFLEGE	28,82	0,96563	163,4	163,8	166,9	165,4	+ 1,0	+ 0,1
382	GUETER FUER VERKEHR UND NACHRICHTENUEBERMITTLUNG	253,21	0,95328	116,9	117,8	117,5	117,6	- 0,2	+ 0,1
383	GUETER FUER BILDUNG, UNTERHALTUNG, FREIZEIT (OHNE DIENSTLEISTUNGEN DES GASTGEBERES)	106,17	0,93960	130,0	130,1	131,4	131,3	+ 0,9	- 0,1
384	GUETER FUER DIE PERSOENLICHE AUSSTATTUNG, DIENSTLEISTUNGEN DES BEHERBERGUNGSGEWERBES SOWIE GUETER SONSTIGER ART	49,14	0,80120	139,5	145,2	144,6	144,8	- 0,2	+ 0,2

GLIEDERUNG NACH BEDARFSGRUPPEN

385	ERNAERHRUNG	227,74	0,97406	109,4	109,7	111,9	110,9	+ 1,1	- 0,9
386	GETRAENKE UND TABAKWAREN	66,38	0,99396	113,5	114,3	116,9	116,8	+ 2,2	- 0,1
387	WOHNUNG	50,16	0,98191	468,1	468,7	475,0	475,5	+ 1,5	+ 0,1
388	HEIZUNG UND BELEUCHTUNG	44,20	0,95340	134,0	133,6	133,3	133,2	- 0,3	- 0,1
389	HAUSRAT	106,20	0,97820	106,5	108,1	108,5	108,5	+ 0,4	-
390	BEKLEIDUNG	91,31	0,96732	103,7	103,0	103,6	103,4	+ 0,4	- 0,2
391	REINIGUNG UND KOERPERPFLEGE	39,71	0,95276	140,5	146,1	149,7	149,8	+ 1,1	+ 0,1
392	BILDUNG, UNTERHALTUNG UND ERHOLUNG	109,94	0,92664	136,4	137,8	139,4	139,6	+ 1,2	+ 0,1
393	VERKEHR	264,36	0,92019	118,9	119,9	119,4	119,4	- 0,4	-

GLIEDERUNG NACH DAUERHAFTIGKEIT UND WERT DER GUETER

394	VERBRAUCHSGUETER UND REPARATUREN	461,67	0,93739	117,2	118,4	119,9	118,9	+ 0,4	- 0,3
395	VERBRAUCHSGUETER	436,12	0,93565	116,3	117,5	118,4	117,9	+ 0,3	- 0,4
396	REPARATUREN	25,55	0,99393	132,4	132,8	136,0	136,1	+ 1,7	+ 0,1
397	GEBRAUCHSGUETER VON MITTLERER LEBENSDAUER UND/ODER BEGRENZTEM WERT	166,00	0,96768	106,2	104,8	105,5	105,3	+ 0,6	- 0,2
398	LANGLEBIGE, HOCHWERTIGE GEBRAUCHSGUETER	216,21	0,97709	106,2	106,3	107,0	106,9	+ 0,6	- 0,1
399	DIENSTLEISTUNGEN UND WOHNUNGSNUTZUNG	156,12	0,74188	257,5	259,8	263,0	263,3	+ 1,3	+ 0,1
400	DAR.: DIENSTLEISTUNGEN	106,06	0,82541	157,7	160,9	162,7	162,8	+ 1,2	+ 0,1

GLIEDERUNG NACH WAREN, LEISTUNGEN UND WOHNUNGSNUTZUNG

401	VERBRAUCHS- UND GEBRAUCHSGUETER	779,78	0,95481	110,4	111,1	111,7	111,4	+ 0,3	- 0,3
402	NAHRUNGSMITTEL	191,36	0,98104	106,5	106,8	108,0	108,8	+ 0,9	- 1,1
403	SAISONABHAENIGE NAHRUNGSMITTEL	24,48	0,96891	111,1	110,6	127,8	119,2	+ 7,8	- 6,7
404	SONSTIGE NAHRUNGSMITTEL	166,88	0,98312	104,6	106,1	106,0	106,0	- 0,1	- 0,1
406	ANDERE VERBRAUCHS- UND GEBRAUCHSGUETER	582,42	0,94631	112,1	112,8	113,0	112,9	+ 0,1	- 0,1
406	ANDERE VERBR.- U. GEBRAUCHSGUETER OHNE BLUMEN, KOHLE U. HEIZOEL	566,14	0,94819	111,6	112,4	112,6	112,6	+ 0,2	-
407	ANDERE VERBR.- U. GEBR.-GUET. OHNE BLUMEN, KOHLE, HEIZOEL U. KRAFTST.	518,66	0,95117	110,9	111,5	112,5	112,4	+ 0,8	- 0,1
408	DIENSTLEISTUNGEN UND REPARATUREN	179,73	0,86805	148,7	148,7	150,7	150,9	+ 1,5	+ 0,1
409	DAR.: GASTGEBERBELEISTUNGEN	62,08	0,92860	127,8	130,0	132,0	132,2	+ 1,7	+ 0,2
410	VERZEHR IN GASTSTAETTEN	44,56	0,93645	128,0	128,1	130,5	130,6	+ 2,0	+ 0,1
411	UEBERNACHTUNG	17,53	0,88219	127,3	134,9	136,8	136,2	+ 1,0	+ 0,3
412	HANDWERKERLEISTUNGEN (OHNE BAUHANDWERKER)	28,71	0,99079	134,7	135,2	138,4	138,4	+ 2,4	-
413	VERKEHRSLAESTUNGEN	7,54	0,75641	224,3	227,0	237,9	238,0	+ 4,8	-
414	UNTERRICHT UND KINDERGARTENBESUCH	17,08	0,81947	199,5	201,5	204,9	204,9	+ 1,7	-
416	WOHNUNGS- UND GARAGENNUTZUNG	52,49	0,80040	463,3	463,8	460,0	460,5	+ 1,5	+ 0,1

1) KARTOFFELN, FRISCHGEMUESE, FRISCHOBST EINSCHL. SUEDFRUECHTE, FRISCHFISCH UND BLUMEN.

NEUE LAENDER UND BERLIN-OST
1 PREISINDEX FUER DIE LEBENSHALTUNG
1.4 2-PERSONEN-RENTNERHAUSHALTE
1.4.1 GLIEDERUNG NACH HAUPTGRUPPEN

JAHR — MONAT	HAUPTGRUPPE / GRUPPE										
	GE- SANT- INDEX	NAHR- RUNGS- MITTEL, GE- TRAENKE, TABAK- WAREN	BE- KLEI- DUNG, SCHUHE	WOHNUNGSMIETEN, ENERGIE (OHNE KRAFTSTOFFE)			MOEBEL, HAUS- HALTSGE- RAETE UND ANDERE GUETER FUER DIE HAUS- HALTSGE- FUHRUNG	GUETER FUER			
				ZU- SAMMEN	WOH- NUNGS- MIETEN	ENERGIE (OHNE KRAFT- STOFFE)		GE- SUND- HEITS- UND KOERPER- PFLEGE	VERKEHR UND NACH- RICHTEN- UEBER- MITTLUNG	BIL- DUNG, UNTER- HALTUNG, FREI- ZEIT	PERSOENL. AUSSTATT., DIENSTL. O. BEHER- BERGUNGSGE- W. SON. GUETER SON. ART
1991 = 100											
1994 JD	131.5	104.5	109.5	282.6	408.1	131.6	105.9	195.6	114.0	111.4	123.0
1995 JD	134.9	105.5	103.8	294.4	427.2	131.7	107.0	150.2	115.7	114.3	126.1
1996 JD	137.3	105.7	104.0	310.7	455.5	133.5	107.6	153.0	117.8	117.0	127.8
1997 JD	140.8	107.9	104.4	318.1	488.5	133.0	107.6	176.6	118.8	121.6	129.2
1998 JD	-	-	-	-	-	-	-	-	-	-	-
1997 JANUAR	138.2	105.6	104.5	316.3	465.7	133.5	107.7	153.9	118.1	121.4	124.8
FEBRUAR	139.3	108.2	104.2	316.8	468.9	133.4	107.6	161.0	118.3	121.7	130.9
MAERZ	139.0	106.9	104.3	317.0	467.3	133.2	107.7	161.1	118.3	121.4	128.0
APRIL	139.4	107.5	104.2	317.4	468.4	132.8	107.7	161.1	118.4	121.0	126.4
MAI	140.1	109.1	104.2	317.5	468.8	132.4	107.7	161.2	118.5	121.0	128.5
JUNI	140.5	109.9	104.0	317.6	469.0	132.3	107.6	161.3	118.6	120.5	129.9
JULI	142.5	109.5	103.7	318.0	468.6	132.6	107.6	193.2	119.0	120.8	136.2
AUGUST	142.3	108.4	103.8	318.3	470.1	132.5	107.5	193.2	119.5	121.1	136.4
SEPTEMBER	142.0	108.0	104.5	318.6	470.4	132.8	107.6	193.9	118.6	121.5	130.7
OKTOBER	142.0	108.2	104.8	319.7	472.3	132.9	107.6	193.3	118.2	122.2	127.8
NOVEMBER	141.9	108.0	105.1	320.2	472.7	133.6	107.6	193.4	119.0	122.8	125.0
DEZEMBER	142.1	108.3	105.0	320.2	472.8	133.6	107.6	193.7	118.8	123.2	126.9
1998 JANUAR	142.3	108.9	104.5	320.8	474.0	133.3	107.6	193.9	118.5	124.1	125.7
FEBRUAR	142.8	108.3	104.2	320.8	474.1	133.4	107.6	194.0	118.7	124.2	131.9
MAERZ	142.4	109.0	104.6	320.9	474.3	133.2	107.7	194.0	118.2	123.6	127.8
APRIL	143.1	110.1	104.9	321.5	476.1	133.6	108.0	195.1	119.1	123.4	126.0
MAI	143.8	111.8	104.9	321.6	476.4	133.4	108.2	195.4	119.4	123.4	129.4
JUNI	144.2	112.3	104.9	321.7	476.7	133.1	108.3	195.4	119.8	123.2	131.6
JULI	144.1	110.9	104.5	321.9	476.4	132.9	108.2	195.5	120.1	123.1	136.9
AUGUST	143.8	109.7	104.3	322.2	476.9	133.0	108.3	195.5	120.2	123.1	137.0
SEPTEMBER	-	-	-	-	-	-	-	-	-	-	-
OKTOBER	-	-	-	-	-	-	-	-	-	-	-
NOVEMBER	-	-	-	-	-	-	-	-	-	-	-
DEZEMBER	-	-	-	-	-	-	-	-	-	-	-

RELATIVE VERÄNDERUNGEN GEGENUEBER DEN ENTSPRECHENDEN VORJAHRESENERGEBNISSEN IN PROZENT

1994 JD	3.8	1.7	0.7	7.4	10.7	-3.4	1.0	8.9	2.3	9.1	5.2
1995 JD	2.1	1.0	0.1	4.2	5.2	0.1	1.0	3.2	1.5	2.6	2.5
1996 JD	2.2	0.2	0.4	5.5	6.6	1.4	0.6	1.9	1.8	2.4	1.3
1997 JD	2.6	2.1	0.4	2.4	3.1	-0.4	-	15.4	0.8	3.9	1.1
1998 JD	-	-	-	-	-	-	-	-	-	-	-
1997 JANUAR	1.5	1.1	0.9	2.5	3.2	-	0.3	1.1	0.6	4.3	0.8
FEBRUAR	1.7	0.8	0.7	2.6	3.4	-0.4	0.1	5.5	0.9	4.2	1.4
MAERZ	1.5	0.1	0.6	2.7	3.5	-0.7	0.2	5.6	0.1	4.1	1.6
APRIL	1.6	1.0	0.5	2.4	3.1	-0.4	0.1	5.5	-0.1	4.3	0.9
MAI	1.9	2.2	0.4	2.5	3.2	-0.5	0.2	5.5	0.2	4.1	1.2
JUNI	2.1	2.2	0.3	2.4	3.1	-0.5	0.1	5.6	1.0	3.8	0.9
JULI	3.3	2.3	0.1	2.2	2.8	-0.4	0.1	26.4	1.4	3.5	1.7
AUGUST	3.3	2.6	0.1	2.2	2.9	-0.6	-	26.3	1.2	3.8	1.9
SEPTEMBER	3.4	3.0	0.2	2.3	2.9	-0.4	-	26.9	1.4	3.8	1.2
OKTOBER	3.5	3.4	0.2	2.3	2.9	-0.4	-	25.8	1.4	3.8	0.8
NOVEMBER	3.4	3.2	0.2	2.4	2.9	0.1	-0.1	25.7	1.2	3.7	0.6
DEZEMBER	3.4	3.4	0.1	2.3	2.9	-0.1	-0.1	25.9	0.9	3.4	1.0
1998 JANUAR	3.0	3.1	-	1.4	1.8	-0.1	-0.1	26.0	0.3	2.2	0.7
FEBRUAR	2.5	2.9	-	1.3	1.5	-	-	20.5	0.3	2.1	0.9
MAERZ	2.4	2.9	0.3	1.2	1.5	-	-	20.4	-0.1	1.8	-0.2
APRIL	2.7	2.4	0.7	1.3	1.4	0.6	0.3	21.1	0.6	2.0	2.1
MAI	2.6	2.5	0.7	1.3	1.4	0.8	0.5	21.2	0.8	2.0	0.7
JUNI	2.6	2.2	0.9	1.3	1.4	0.6	0.7	21.1	1.0	2.2	1.9
JULI	1.1	1.3	0.8	1.2	1.4	0.2	0.6	1.2	0.9	1.3	0.5
AUGUST	1.1	1.2	0.5	1.2	1.4	0.4	0.7	1.2	0.6	1.7	0.4
SEPTEMBER	-	-	-	-	-	-	-	-	-	-	-
OKTOBER	-	-	-	-	-	-	-	-	-	-	-
NOVEMBER	-	-	-	-	-	-	-	-	-	-	-
DEZEMBER	-	-	-	-	-	-	-	-	-	-	-

NEUE LAENDER UND BERLIN-OST
1 PREISINDEX FUER DIE LEBENSHALTUNG
1.4 2-PERSONEN-RENTNERHAUSHALTE
1.4.2 GLIEDERUNG NACH WAREN, LEISTUNGEN UND WOHNUNGSNUTZUNG

JAHR MONAT	GESAMT- INDEX	GESAMT- INDEX OHNE SAISON- WAREN 1)	GESAMT- INDEX OHNE HEITZUEHL UND KRAFT- STOFFE	VERBRAUCHS- UND GEBRAUCHSGUETER				DIENST- LEI- STUNGEN UND REPARA- TUREN	WOHNUNGS- UND GARAGEN- NUTZUNG	
				ZU- SAM- MEN	DAR. NAHRUNGSMITTEL		ANDERE VER- BRAUCHS- UND GE- BRAUCHS- GUETER			
					ZU- SAM- MEN	SAISON- WAREN				SONSTIGE NAHRUNGS- MITTEL
1991 = 100										
1994 JD	191.5	192.7	191.9	109.0	102.6	105.4	102.1	111.9	124.9	397.2
1995 JD	134.3	136.4	134.8	109.7	103.4	110.8	102.0	112.5	130.1	417.8
1996 JD	137.3	138.6	137.8	110.3	103.8	108.1	103.0	113.3	133.3	445.2
1997 JD	140.8	142.1	141.3	113.0	106.9	111.9	104.8	116.2	136.8	458.7
1998 JD	-	-	-	-	-	-	-	-	-	-
1997 JANUAR	138.2	139.8	138.7	110.5	103.4	101.1	103.8	113.7	134.2	455.1
FEBRUAR	139.3	140.8	139.7	111.3	104.9	106.9	103.8	114.4	136.4	458.2
MAERZ	139.0	140.5	139.4	111.1	103.8	103.7	103.8	114.3	135.8	458.6
APRIL	138.4	140.6	139.9	111.6	106.6	115.5	103.8	114.3	135.1	457.6
MAI	140.1	140.9	140.8	112.3	107.8	124.2	104.7	114.4	136.1	458.1
JUNI	140.5	141.2	141.0	112.5	108.8	127.1	105.2	114.3	136.9	458.2
JULI	142.5	143.5	143.0	114.7	107.8	121.7	105.3	117.7	139.1	458.8
AUGUST	142.3	143.7	142.7	114.3	108.1	111.0	105.3	118.0	139.2	458.9
SEPTEMBER	142.0	143.6	142.5	114.2	106.7	108.9	105.4	118.1	137.8	458.8
OKTOBER	142.0	143.5	142.5	114.4	106.9	108.8	105.4	118.2	136.7	451.5
NOVEMBER	141.9	143.4	142.4	114.3	106.6	108.5	105.5	118.2	135.9	451.8
DEZEMBER	142.1	143.5	142.6	114.5	108.2	109.5	105.6	118.3	136.4	452.0
1998 JANUAR	142.3	143.4	142.9	114.7	106.9	114.5	105.5	118.2	136.3	463.2
FEBRUAR	142.8	143.8	143.4	114.8	107.3	117.7	105.6	118.1	136.4	463.3
MAERZ	142.4	143.6	143.0	114.6	107.0	115.7	105.4	118.0	137.1	463.4
APRIL	143.1	144.0	143.8	115.2	108.4	125.0	105.6	118.3	138.0	464.2
MAI	143.8	144.3	144.5	116.0	110.2	137.0	105.4	118.8	138.6	464.6
JUNI	144.2	144.5	144.9	116.2	110.9	141.1	105.5	118.8	139.7	464.9
JULI	144.1	144.9	144.8	115.6	109.1	130.0	105.3	118.8	141.5	465.5
AUGUST	143.8	144.9	144.5	115.1	107.4	119.8	106.2	118.5	141.7	466.0
SEPTEMBER	-	-	-	-	-	-	-	-	-	-
OKTOBER	-	-	-	-	-	-	-	-	-	-
NOVEMBER	-	-	-	-	-	-	-	-	-	-
DEZEMBER	-	-	-	-	-	-	-	-	-	-

RELATIVE VERÄNDERUNGEN GEGENUEBER DEN ENTSPRECHENDEN VORJAHRESENERGEBNISSEN IN PROZENT

1994 JD	3.8	3.6	3.7	1.2	1.3	11.8	-0.5	1.3	6.5	10.8
1995 JD	2.1	2.0	2.2	0.6	0.8	5.1	-0.1	0.5	4.2	5.2
1996 JD	2.2	2.4	2.2	0.5	0.4	-2.4	1.0	0.7	2.5	6.8
1997 JD	2.5	2.5	2.5	2.4	2.0	3.5	1.7	2.8	2.5	3.0
1998 JD	-	-	-	-	-	-	-	-	-	-
1997 JANUAR	1.5	1.6	1.5	0.7	1.1	-0.6	1.4	0.5	2.9	3.2
FEBRUAR	1.7	1.7	1.6	0.9	0.9	-2.1	1.5	0.9	2.3	3.3
MAERZ	1.5	1.8	1.5	0.5	-0.2	-8.3	1.5	0.8	2.5	3.4
APRIL	1.5	1.7	1.6	0.8	0.7	-9.1	1.5	0.9	2.3	3.1
MAI	1.9	1.9	1.9	1.4	2.2	1.6	2.3	1.1	2.4	3.2
JUNI	2.1	2.0	2.0	1.5	2.3	1.8	2.2	1.2	2.5	3.1
JULI	3.3	3.3	3.2	3.6	2.0	2.2	2.0	4.3	2.7	2.8
AUGUST	3.3	3.2	3.3	3.6	2.2	4.5	1.8	4.2	2.8	2.9
SEPTEMBER	3.4	3.3	3.5	3.7	2.8	8.6	1.7	4.2	2.9	2.9
OKTOBER	3.5	3.2	3.5	4.1	3.4	14.3	1.5	4.3	2.5	2.9
NOVEMBER	3.4	3.2	3.5	3.8	3.2	13.5	1.6	4.1	2.4	2.9
DEZEMBER	3.4	3.2	3.5	4.0	3.8	16.5	1.7	4.1	2.3	2.9
1998 JANUAR	3.0	2.8	3.0	3.8	3.4	13.3	1.6	4.0	1.6	1.8
FEBRUAR	2.5	2.3	2.6	3.1	2.9	10.1	1.6	3.2	1.5	1.6
MAERZ	2.4	2.2	2.6	3.2	3.1	11.6	1.5	3.2	1.1	1.5
APRIL	2.7	2.5	2.8	3.2	2.7	8.2	1.6	3.5	2.1	1.4
MAI	2.6	2.4	2.8	3.3	2.4	10.3	0.7	3.7	1.8	1.4
JUNI	2.6	2.3	2.8	3.3	2.1	11.0	0.3	3.8	2.0	1.5
JULI	1.1	1.0	1.3	0.8	1.2	6.8	-	0.8	1.7	1.5
AUGUST	1.1	0.8	1.3	0.7	1.2	7.9	-0.1	0.4	1.8	1.5
SEPTEMBER	-	-	-	-	-	-	-	-	-	-
OKTOBER	-	-	-	-	-	-	-	-	-	-
NOVEMBER	-	-	-	-	-	-	-	-	-	-
DEZEMBER	-	-	-	-	-	-	-	-	-	-

1) KARTOFFELN, FRISCHGEMUESE, FRISCHOBST EINSCHL. SUEDFRUECHTE, FRISCHFISCH UND BLUMEN.

NEUE LAENDER UND BERLIN-OST
1 PREISINDEX FUER DIE LEBENSHALTUNG
1.4 2-PERSONEN-RENTNERHAUSHALTE
1.4.3 AKTUELLE ERGEBNISSE
1991 = 100

LFD. NR.	INDEX, INDEXGRUPPE	WAEGLINGS- ANTEIL AM GESAMT- INDEX IN PROMILLE	VERKET- TUNGS- FAKTOR	1997 DURCH- SCHNITT	1998			VERAENDERUNG GEGENUEBER	
					1997 AUG.	1998 JULI	1998 AUG.	AUG. 1997	JULI 1998
416	GESAMTINDEX	1000	0,91610	140,8	142,3	144,1	143,8	+ 1,1	- 0,2
417	GESAMTINDEX OHNE SAISONWAREN 1)	965,45	0,91423	142,1	143,7	144,9	144,8	+ 0,8	-
418	SAISONWAREN 1)	44,55	0,95709	113,3	111,6	127,4	119,1	+ 6,7	- 6,5
419	GESAMTINDEX OHNE SAISONABHAENIGE NAHRUNGSMITTEL	964,48	0,91431	141,9	143,5	144,6	144,7	+ 0,8	+ 0,1
420	SAISONABHAENIGE NAHRUNGSMITTEL	36,52	0,97004	111,9	111,0	130,0	119,8	+ 7,9	- 7,8
421	GESAMTINDEX OHNE WOHNUNGSMIETE	934,02	0,94146	117,6	119,1	120,6	120,2	+ 0,9	- 0,3
422	GESAMTINDEX OHNE HEIZDEL	999,35	0,91610	140,8	142,3	144,2	143,8	+ 1,1	- 0,3
423	GESAMTINDEX OHNE HEIZDEL UND KRAFTSTOFFE	978,17	0,91610	141,3	142,7	144,8	144,5	+ 1,3	- 0,2

GLIEDERUNG NACH HAUPTGRUPPEN UND GRUPPEN (VERWENDUNGSZWECK)

424	NAHRUNGSMITTEL, GETRAENKE, TABAKWAREN	317,28	0,98297	107,9	108,4	110,9	109,7	+ 1,2	- 1,1
425	BEKLEIDUNG, SCHUHE	67,95	0,96376	104,4	103,8	104,5	104,3	+ 0,5	- 0,2
426	WOHNUNGSMIETEN, ENERGIE (OHNE KRAFTSTOFFE)	119,90	0,99064	318,1	318,3	321,9	322,2	+ 1,2	+ 0,1
427	WOHNUNGSMIETEN	66,98	0,97400	469,5	470,1	476,4	476,9	+ 1,4	+ 0,1
428	ENERGIE (OHNE KRAFTSTOFFE)	53,92	0,94198	133,0	132,5	132,9	133,0	+ 0,4	+ 0,1
429	MOEBEL, HAUSHALTSGERAETE U. A. GUETER FUER DIE HAUSHALTSFUEHRUNG	126,64	0,97329	107,6	107,5	108,2	108,3	+ 0,7	+ 0,1
430	GUETER FUER DIE GESUNDEITS- UND KOERPERPFLEGE	63,67	0,96747	178,6	193,2	195,5	195,5	+ 1,2	-
431	GUETER FUER VERKEHR UND NACHRICHTENUEBERMITTLUNG	175,18	0,94836	118,8	119,5	120,1	120,2	+ 0,6	+ 0,1
432	GUETER FUER BILDUNG, UNTERHALTUNG, FREIZEIT (OHNE DIENSTLEISTUNGEN DES GASTGEMERBES)	79,80	0,96480	121,6	121,1	123,1	123,1	+ 1,7	-
433	GUETER FUER DIE PERSOENLICHE AUSSTATTUNG, DIENSTLEISTUNGEN DES BEHERBERGUNGSGEMERBES SOWIE GUETER SONSTIGER ART	69,68	0,96673	129,2	136,4	136,9	137,0	+ 0,4	+ 0,1

GLIEDERUNG NACH BEDARFSGRUPPEN

434	ERNAEHRUNG	252,35	0,98000	106,8	107,1	109,9	108,4	+ 1,2	- 1,4
435	GETRAENKE UND TABAKWAREN	64,83	0,98696	112,0	113,3	114,8	114,7	+ 1,2	- 0,1
436	WOHNUNG	68,24	0,98417	458,6	459,2	465,2	465,8	+ 1,4	+ 0,1
437	HEIZUNG UND BELEUCHTUNG	66,53	0,96301	132,3	131,8	132,3	132,3	+ 0,4	-
438	HAUSRAT	148,37	0,96934	110,6	110,1	110,9	110,8	+ 0,6	- 0,1
439	BEKLEIDUNG	70,58	0,96278	104,5	103,9	104,7	104,6	+ 0,6	- 0,2
440	REINIGUNG UND KOERPERPFLEGE	66,49	0,96562	163,7	177,1	179,3	179,4	+ 1,9	+ 0,1
441	BILDUNG, UNTERHALTUNG UND ERHOLUNG	92,25	0,96356	124,1	126,5	130,5	130,7	+ 1,7	+ 0,2
442	VERKEHR	181,26	0,91908	120,3	121,2	121,5	121,6	+ 0,3	+ 0,1

GLIEDERUNG NACH DAUERHAFTIGKEIT UND WERT DER GUETER

443	VERBRAUCHSGUETER UND REPARATUREN	489,57	0,93379	119,2	121,4	123,2	122,4	+ 0,8	- 0,6
444	VERBRAUCHSGUETER	460,29	0,93398	118,2	120,5	122,3	121,5	+ 0,8	- 0,7
445	REPARATUREN	29,28	0,92846	136,2	136,5	137,6	137,9	+ 1,8	+ 0,2
446	GEBRAUCHSGUETER VON MITTLERER LEBENSDAUER UND/ODER BEGRENZTEM WERT	146,68	0,97050	106,0	105,8	106,4	106,3	+ 0,7	- 0,1
447	LANGLEBIGE, HOCHWERTIGE GEBRAUCHSGUETER	173,64	0,97908	106,8	105,9	106,5	106,4	+ 0,5	- 0,1
448	DIENSTLEISTUNGEN UND WOHNUNGSNUTZUNG	191,21	0,77407	254,2	266,8	260,6	260,6	+ 1,6	+ 0,1
449	DAR.: DIENSTLEISTUNGEN	126,23	0,88481	140,8	144,4	146,8	146,9	+ 1,7	+ 0,1

GLIEDERUNG NACH WAREN, LEISTUNGEN UND WOHNUNGSNUTZUNG

450	VERBRAUCHS- UND GEBRAUCHSGUETER	752,75	0,95108	119,0	114,3	115,6	115,1	+ 0,7	- 0,4
451	NAHRUNGSMITTEL	239,12	0,98200	105,9	106,1	109,1	107,4	+ 1,2	- 1,6
452	SAISONABHAENIGE NAHRUNGSMITTEL	36,52	0,97004	111,9	111,0	130,0	119,8	+ 7,9	- 7,8
453	SONSTIGE NAHRUNGSMITTEL	197,60	0,98410	104,8	106,3	106,3	106,2	- 0,1	- 0,1
454	ANDERE VERBRAUCHS- UND GEBRAUCHSGUETER	519,63	0,93611	116,2	118,0	118,6	118,5	+ 0,4	- 0,1
455	ANDERE VERBR.- U. GEBRAUCHSGUETER OHNE BLUMEN, KOHLE U. HEIZDEL	497,74	0,94180	115,6	117,6	118,2	118,1	+ 0,4	- 0,1
456	ANDERE VERBR.- U. GEBR.-GUET. OHNE BLUMEN, KOHLE, HEIZDEL U. KRAFTST.	474,21	0,94289	115,4	117,4	118,4	118,3	+ 0,8	- 0,1
457	DIENSTLEISTUNGEN UND REPARATUREN	179,08	0,90087	196,6	193,2	141,5	141,7	+ 1,8	+ 0,1
458	DAR.: GASTGEMERBELEISTUNGEN	42,28	0,94831	118,8	120,5	122,1	122,2	+ 1,4	+ 0,1
459	VERZEHR IN GASTSTAETTEN	26,78	0,96631	118,4	118,6	120,7	120,8	+ 1,9	+ 0,1
460	UEBERNACHTUNG	15,52	0,95719	118,9	123,8	124,5	124,7	+ 0,7	+ 0,2
461	HANDWERKERLEISTUNGEN (OHNE BAUHANDWERKER)	36,17	0,94959	140,7	141,2	145,8	145,8	+ 3,3	-
462	VERKEHRSLEISTUNGEN	14,50	0,82002	189,9	182,2	201,0	201,0	+ 4,6	-
463	UNTERRICHT UND KINDERGARTENBESUCH	0,67	0,85689	121,1	121,5	123,0	122,9	+ 1,2	- 0,1
464	WOHNUNGS- UND GARAGENNUTZUNG	68,17	0,58700	458,7	459,3	465,5	465,0	+ 1,5	+ 0,1

1) KARTOFFELN, FRISCHGEMUESE, FRISCHOBST EINSCHL. SUEDFRUECHTE, PRISCHFISCH UND BLUMEN.

NEUE LAENDER UND BERLIN-OST
2 MESSZAHLEN AUSGEWAHLTER GUETER *) DER LEBENSHALTUNG
1991 = 100

LFD. NR.	GUETERBESCHREIBUNG	EINHEIT	1987 JD	1997			VERAENDERUNG AUG 1997 GEGENUEBER JULI 1998 IN PROZENT	
				AUG	JULI	AUG	AUG 1997	JULI 1998
NAHRUNGSMITTEL, GETRAENKE, TABAKHAREN								
1	RINDFLEISCH ZUM KOCHEN, QUERRIPPE UND BRUST, MIT KNOCHEN	1 KG	111.9	112.8	112.4	112.0	-0.7	-0.4
2	RINDFLEISCH Z. SCHMOREN BZW. BRATEN, A.D.KEULE, OHNE KNOCHEN	1 KG	102.3	101.7	99.3	98.1	-3.5	-1.2
3	RINDERRULLADEN	1 KG	99.6	98.2	97.7	97.2	-1.0	-0.5
4	RINDFLEISCH, LENDE (FILET)	1 KG	113.6	114.1	114.6	114.8	0.7	0.3
5	KALBSSCHNITZEL	1 KG	110.3	110.1	112.2	112.2	1.9	-
6	SCHWEINEBAUCHFLEISCH, FRISCH	1 KG	132.1	136.2	131.4	130.2	-4.4	-0.9
7	SCHWEINEBRATEN, FRISCH, OHNE KNOCHEN	1 KG	101.7	104.2	96.7	95.7	-6.2	-
8	SCHWEINEFLEISCH, KOTELETT, OHNE FILET	1 KG	115.6	118.2	106.9	104.8	-11.3	-2.0
9	LAMMFLEISCH, FRISCH, AUS DER KEULE, OHNE KNOCHEN	1 KG	111.7	112.7	108.6	110.0	-2.4	1.4
10	HASENRUECKEN (TIEFKUEHLKOST)	1 KG	115.6	115.1	114.0	114.3	-0.7	0.3
11	PUTENSCHNITZEL, FRISCH	1 KG	101.4	100.9	96.7	97.1	-3.8	0.4
12	BRATHAEHNCHEN, BRATFERTIG, HANDELSKL. A (TIEFKUEHLKOST)	1 KG	91.7	91.4	91.3	91.0	-0.4	-0.3
13	HACKFLEISCH, HALB RIND-, HALB SCHWEINEFLEISCH, NICHT MEHR ALS 30 PROZENT FETTGEHALT	1 KG	101.2	103.9	98.4	99.8	-3.4	0.4
14	RINDERLEBER, FRISCH	1 KG	108.7	109.5	108.2	109.0	-0.5	0.7
15	CERVELATHURST, IA BZW. FEIN	1 KG	113.9	115.1	116.4	116.1	0.9	-0.3
16	SALAMI INLAENDISCHER HERKUNFT, IA	1 KG	113.8	115.7	116.3	116.7	0.9	0.3
17	FLEISCHURST (BRUEHURST)	1 KG	115.4	118.0	118.3	117.9	-0.1	-0.3
18	BRATURST, GEBRUEHT, FEIN ODER GROB	1 KG	109.1	109.8	108.5	108.8	-0.7	0.3
19	JAGDURST, MITTLERE QUALITAET	1 KG	111.1	114.2	112.1	119.1	-1.0	0.9
20	FEINE LEBERURST, GUTE QUALITAET	1 KG	117.9	118.6	120.9	121.4	1.5	0.4
21	BOCKURST, IN DOSEN ODER GLAESERN ZU ETWA 300 G WURSTEINWAAGE	1 KG	102.0	109.1	103.5	103.4	0.3	-0.1
22	GEKOECHTER SCHINKEN (HINTERSCHINKEN)	1 KG	114.4	117.2	114.0	119.9	-2.9	-0.1
23	SCHINKENSPECK, MAGER	1 KG	119.1	122.0	120.4	119.3	-2.2	-0.9
24	BAUCHSPECK (DOERRFLEISCH), GERAEUCHERT, MAGER	1 KG	120.3	123.3	124.9	124.6	1.1	-0.2
25	RINDSGULASCH, IN DOSEN ZU ETWA 150 G FRISCHFLEISCHINWAAGE	1 KG	98.2	98.2	97.8	97.4	-0.8	-0.4
26	FLEISCHSALAT, IN PACKUNGEN ZU ETWA 200 G	1 KG	101.2	102.0	101.8	101.4	-0.6	-0.2
27	SEEFISCH, KABELJAU (DORSCH) IM ANSCHNITT (KEIN FILET), FRISCH	1 KG	101.2	100.9	109.7	110.1	9.8	0.4
28	SEELACHSFILET, FRISCH	1 KG	99.2	98.2	107.2	106.3	8.2	-0.8
29	ROTBARSCH-/GOLDBARSCHFILET, FRISCH	1 KG	112.4	112.8	120.5	121.7	8.1	1.0
30	SEEECHT-/LACHS MIT/IN KRAEUERSOSSE (SCHLEMMERFILET), IN PACKUNGEN ZU 400 G (TIEFKUEHLKOST)	400 GRAMM	90.9	91.0	93.8	95.6	6.1	1.9
31	HERINGE IN TOMATENSOSSE, IN DOSEN ZU 190-200 G	1 DOSE	101.9	101.8	103.0	103.1	1.3	0.1
32	DELSARDINEN OHNE HAUT UND GRAETEN (1/4 CLUB, 30 MM, DOSE NETTO 125 G)	1 DOSE	100.8	100.9	102.3	102.3	1.4	-
33	ROLLMOPS (FEINER), IN GLAESERN ZU ETWA 250 G FISCHEINWAAGE	1 KG	95.0	95.4	97.0	97.0	1.7	-
34	MAKRELEN MIT KOPF, GERAEUCHERT, AUSGENOMMEN	1 KG	112.6	119.5	119.3	119.6	5.4	0.3
35	FISCHSTAEBCHEN, IN PACKUNGEN ZU ETWA 300 G (TIEFKUEHLKOST)	1 KG	96.9	96.1	101.2	103.3	7.5	2.1
36	FRISCHE VOLLMILCH, IN STANDFESTEN PACKUNGEN, 3,5 PROZENT FETTGEHALT	1 LITER	101.1	101.2	101.7	102.1	0.9	0.4
37	H-MILCH, IN STANDFESTEN PACKUNGEN, 3,5 PROZENT FETTGEHALT	1 LITER	92.5	92.9	92.6	92.9	0.7	0.3
38	KONDENSIERTE MILCH, UNGEZUCKERT, 7,5 PROZENT FETTGEHALT, IN DOSEN ZU ETWA 340 G	340 GRAMM	96.3	95.9	95.6	95.9	-	0.3
39	SAHNE, SUESS, IN PLASTIKBECHERN ZU ETWA 200 G, MINDESTENS 30 PROZENT FETTGEHALT	200 GRAMM	93.1	92.6	94.2	94.6	2.2	0.4
40	JOGHURT MIT FRUCHTZUSATZ, IN PLASTIKBECHERN ZU ETWA 175 G	1 KG	100.8	100.2	101.3	101.0	0.8	-0.3
41	FERTIGPUDDING (Z.B. PUDDING UND SAHNE, DESSERT MIT SAHNE) IN PLASTIKBECHERN ZU ETWA 200 G	200 GRAMM	106.7	106.1	106.8	107.0	0.8	0.2
42	DEUTSCHER EMENTALER, 45 PROZENT FETT I. TR., IM ANSCHNITT ODER IM STUECK ABGEPACKT	1 KG	96.5	96.6	95.4	94.9	-1.8	-0.5
43	EDAMER ODER GOUDA, ETWA 45 PROZENT FETT I. TR., IM ANSCHNITT ODER IM STUECK ABGEPACKT	1 KG	98.1	98.9	97.2	97.5	-0.8	0.3
44	CAMBERT, ETWA 45 PROZENT FETT I. TR., ETWA 125 G	125 GRAMM	98.5	98.9	101.2	101.0	2.1	-0.2
45	SPEISEQUARK, MAGERSTUFE, IN PACKUNGEN ZU 250 G	250 GRAMM	96.3	96.1	96.7	96.4	0.3	-0.3
46	HARZER/MAINZER KAESE/HANDKAESE (SAUERMITLCHKAESE)	1 KG	99.4	99.3	99.5	98.4	0.1	-0.1
47	DEUTSCHE EIER, QUETEKL. A, GEHICHTSKL. 2, IN PACKG. ZU 10 ST	10 STUECK	100.9	99.6	96.3	95.4	-4.2	-0.9
48	DEUTSCHE MARKENBUTTER, IN PACKUNGEN ZU 250 G	250 GRAMM	100.5	99.7	105.9	106.1	6.4	0.2
49	MARGARINE, PFLANZEN-MARGARINE, IN BECHERN ZU 500 G	500 GRAMM	108.7	108.9	110.8	111.1	2.0	0.3
50	DIET-MARGARINE, IN BECHERN ZU 250 G	250 GRAMM	116.0	115.7	118.3	118.1	2.1	-0.2
51	PFLANZENOEEL (KEIN OLIVENOEEL), IN DOSEN ODER FLASCHEN, MITTLERE QUALITAET	1 LITER	96.3	96.2	100.9	101.3	5.3	0.4
52	PFLANZENFETT ZUM BRATEN UND BACKEN, IN PACKUNGEN ZU 250 G, MARKENWARE	250 GRAMM	107.4	107.5	109.4	109.4	1.8	-
53	SCHWEINESCHMALZ INLAENDISCHER HERKUNFT, OHNE GRIEBEN	1 KG	107.9	108.2	111.4	110.8	2.4	-0.6
54	TAFELAPFEL	1 KG	92.4	96.6	101.7	103.8	7.5	2.1
55	TAFELBIRNEN	1 KG	86.8	73.8	107.0	94.1	27.5	-12.1
56	WEINTRAUBEN	1 KG	81.9	60.8	115.3	85.3	7.4	-43.4
57	APFELSINEN (ORANGEN)	1 KG	107.9	119.3	118.8	119.3	-	0.4
58	GRAPEFRUITS	1 KG	96.0	96.2	107.5	108.3	13.6	1.7
59	ZITRONEN	1 KG	125.6	120.8	116.7	118.1	-1.4	2.1
60	BANANEN, NICHT UEBERREIF, MARKENWARE	1 KG	136.0	139.7	151.2	146.6	4.9	-3.1
61	KIWI	1 STUECK	95.8	109.8	121.2	122.7	11.7	1.2
62	SUESSE MANDELN, VERPACKT, ZU ETWA 200 G	1 KG	115.0	120.0	108.8	108.8	-9.3	-
63	ERDNUESSE, GERDESTET, GESALZEN, IN BEUTELN ODER DOSEN ZU ETWA 200 G	1 KG	93.7	93.6	95.5	95.5	2.0	-
64	SULTANINEN, VERPACKT, ZU ETWA 200 G	1 KG	86.2	88.9	88.9	88.8	2.2	-0.1
65	APFELMUS, IN 720 ML GLAESERN, ABFUELLGEWICHT ETWA 720 ML	720 ML	107.7	107.5	106.1	106.0	-1.4	-0.1
66	SAUERKIRSCHEN, IN 720 ML GLAESERN (Z.B. SCHATTENMORELLEN), ABTROPFGEWICHT ETWA 350 G	350 GRAMM	109.3	108.2	122.4	122.5	15.3	0.1
67	ANANAS, IN SCHEIBEN, IN 850 ML DOSEN, ABTROPFGEWICHT ETWA 490 G	490 GRAMM	99.8	99.6	103.9	104.3	4.7	0.4
68	ERDBEEREN, IN PACKUNGEN ZU ETWA 300 G (TIEFKUEHLKOST)	1 KG	101.3	100.8	102.3	102.7	1.9	0.4
69	SPEISEKARTOFFELN, IN 2 1/2-KG-PACKG. (VORWIEGEND FESTKOCHEND ODER MEHLIG KOCHEND), HANDELSKLASSE I	2,5 KG	205.3	217.8	301.1	268.2	19.0	-13.9
70	POPPES-FRITES, VORFRITTIERT, IN PACKUNGEN ZU ETWA 1 KG (TIEFKUEHLKOST)	1 KG	104.8	104.6	107.4	107.5	2.8	0.1
71	KARTOFFELCHIPS, IN PACKUNGEN ZU ETWA 150 G	150 GRAMM	97.7	97.5	97.8	97.6	0.1	-0.2
72	BLUMENKOHL	1 KG	77.7	82.3	88.5	83.2	1.7	-8.1
73	WEISSKOHL	1 KG	72.1	75.4	84.9	82.8	9.8	-2.6
74	HIRSINGKOHL	1 KG	106.5	91.4	93.1	91.1	-0.3	-2.1
75	CHINAKOHL	1 KG	88.8	80.4	85.1	85.6	6.5	0.6

FUSSNOTEN SIEHE SEITE 105.

NEUE LÄNDER UND BERLIN-OST
2 MESSZAHLEN AUSGEWÄHLTER GUETER *) DER LEBENSHALTUNG

1991 = 100

LFD. NR.	GUETERBESCHREIBUNG	EINHEIT	1987 JD	1987			1998			VERÄNDERUNG AUG 1998 GEGENÜBER AUG 1997 IN PROZENT	
				AUG	JULI	AUG	JULI	AUG	AUG 1997	JULI 1998	
76	KOPFSALAT	1 KG	84.9	58.4	47.2	50.1	-14.2	6.1			
77	LAUCH (PORREE)	1 KG	93.2	74.3	100.1	88.4	19.0	-11.7			
78	TOMATEN	1 KG	77.7	89.2	68.4	65.2	-5.8	-1.8			
79	GRÜNE PAPRIKASCHOTEN	1 KG	115.6	92.8	107.4	109.9	18.4	2.3			
80	SALATGURKEN	1 KG	77.7	60.7	57.6	60.5	-0.3	5.0			
81	ZWIEBELN	1 KG	88.2	125.7	133.8	109.7	-12.7	-18.0			
82	CHAMPIGNONS, FRISCH, IN KLEINEN BEHAELTERN ZU ETWA 250 G ODER LOSE	1 KG	83.4	83.9	94.1	95.8	2.7	1.8			
83	MÖHRUEBEN (SPEISEMÖHREN, GELBE RUEBEN, WÜRZELN)	1 KG	83.0	77.4	100.7	83.9	21.3	-6.8			
84	RAHMSPINAT, IN PACKUNGEN ZU ETWA 450 G (TIEFKUEHLKOST)	1 KG	91.7	90.9	90.9	91.4	0.7	0.6			
85	ROTKOHL, IN 720 ML GLAESERN, TAFELFERTIG, MARKENWARE, ABTROPFGEWICHT ETWA 650 G	650 GRAMM	99.8	100.8	101.4	101.4	0.6	-			
86	DELIKATESSGURKEN (NICHT IN SCHEIBEN), IN 720 ML GLAESERN, ABTROPFGEWICHT ETWA 360 G	360 GRAMM	97.1	96.8	97.0	96.7	-0.1	-0.3			
87	SAUERKRAUT, IN 850 ML DOSEN, MARKENWARE, ABTROPFGEWICHT ETWA 770 G	770 GRAMM	97.5	97.2	96.3	95.9	-1.3	-0.4			
88	CHAMPIGNONS, 1. WAHL, IN 425 ML DOSEN ODER 314 ML GLAESERN, ABTROPFGEWICHT ETWA 230 G	230 GRAMM	95.1	94.8	94.5	94.8	-	0.3			
89	JUNGE ERBSEN, SEHR FEIN, IN 850 ML DOSEN ODER 720 ML GLAESERN, ABTROPFGEWICHT ETWA 560 G	560 GRAMM	96.8	96.9	95.5	95.2	-1.8	-0.3			
90	ERBSEN MIT KAROTTEN (MÖHREN), IN 850 ML DOSEN ODER 720 ML GLAESERN ABTROPFGEWICHT ETWA 560 G	560 GRAMM	99.6	99.8	100.1	99.8	-	-0.3			
91	GRÜNE BÖHNEN (BRECHBÖHNEN), IN 850 ML DOSEN ODER 720 ML GLAESERN ABTROPFGEWICHT ETWA 480 G	480 GRAMM	97.3	96.8	98.1	98.4	1.7	0.3			
92	STANGENSPIRGEL, IMPORTWARE, IN 470 ML DOSEN ODER 370 ML GLAESERN, ABTROPFGEWICHT ETWA 206 G	206 GRAMM	76.6	76.6	76.7	76.6	-	-0.1			
93	TOMATENMARK, IN TUBEN ZU ETWA 200 G	200 GRAMM	100.8	101.1	100.3	100.6	-0.5	0.3			
94	LINSEN, IN PACKUNGEN ZU ETWA 500 G	1 KG	96.1	96.2	96.0	96.0	-0.2	-			
95	WEISSBROT	500 GRAMM	115.2	115.1	115.8	115.8	0.7	0.1			
96	TOASTBROT, IN SCHEIBEN, IN PACKUNGEN ZU 500 G	500 GRAMM	96.7	96.7	96.3	96.4	-0.3	0.1			
97	ORTSUEBLICHES ROGGENBROT	1 KG	113.0	113.3	113.3	113.4	0.1	0.1			
98	KÖRNERBROT	1 KG	105.9	105.8	106.6	106.4	0.6	-0.2			
99	MISCHBROT	1 KG	110.8	110.7	111.6	111.4	0.6	-0.2			
100	SCHNITTBROT, ROGGEN-VOLLKORNBROT, IN PACKUNGEN ZU 500 G	500 GRAMM	101.9	102.2	101.3	101.3	-0.9	-			
101	ROGGEN-KNAECKEBROT, IN PACKUNGEN ZU ETWA 200 ODER 250 G	1 KG	90.3	90.6	90.7	91.1	0.8	0.4			
102	BROETCHEN, SEMMEL (NUR WASSERWARE)	1 KG	121.1	120.8	122.1	122.2	1.2	0.1			
103	TORTENBODEN (F. OBSTBELAG), BISKUIT, DURCHMESSER ETWA 28 CM	1 STUECK	100.8	101.1	100.5	100.0	-1.1	-0.5			
104	KAESESAHNETORTE, HOEHEN ETWA 6 CM, DURCHMESSER ETWA 28 CM	1 TORTE	108.9	108.6	109.1	109.3	0.7	0.2			
105	HEFEGEBAECK (Z.B. HOERNCHEIN, NICKELCHEN, PLUNDER)	1 KG	115.5	115.6	116.2	116.1	0.4	-0.1			
106	SANDKUCHEN, IN KASTENFORM, OHNE SCHOKOLADENGUSS, ETWA 500 G	500 GRAMM	104.3	103.9	104.4	104.9	1.0	0.5			
107	ZWIEBACK, IN PACKUNGEN ZU ETWA 225 G, MARKENWARE	1 KG	106.6	106.3	107.1	107.2	0.8	0.1			
108	BUTTERKUEKES (UNGEFUELLT), IN PACKUNGEN ZU ETWA 200 G, MARKENWARE	200 GRAMM	98.2	97.8	98.4	97.9	0.1	-0.5			
109	SALZSTAEBCHEN, IN PACKUNGEN ZU ETWA 250 G	250 GRAMM	102.0	102.8	102.3	102.4	-0.4	0.1			
110	ZUCKER, FEIN (EG-KATEGORIE I), IN PACKUNGEN ZU 1 KG	1 KG	85.8	85.5	87.1	87.3	0.8	0.2			
111	KAKAO-SCHNELLGETRAENK, PULVERISIERT, IN PACKUNGEN ZU ETWA 800 G	800 GRAMM	101.1	100.9	102.1	102.0	1.2	-0.1			
112	VOLLMILCH-SCHOKOLADE, IN TAFELN, UNGEFUELLT, MARKENWARE	100 GRAMM	91.4	91.2	95.2	95.1	4.3	-0.1			
113	PRALINEN, IN PACKUNGEN ZU ETWA 200-250 G, MARKENWARE	1 KG	113.5	113.5	115.2	115.0	1.3	-0.2			
114	FRUCHTBOBONS, UNGEFUELLT, EINZELN VERPACKT, IN BEUTELN ZU 150-250 G	1 KG	98.6	98.6	99.6	99.6	1.0	-			
115	EISCREME, VANILLE, SCHOKOLADE ODER ERDBEERE, HAUSHALTSPACKUNG ZU ETWA 1000 ML	1000 ML	94.4	93.9	96.3	96.1	2.3	-0.2			
116	BIENENHONIG, IN GLAESERN ZU 500 G, MITTLERE QUALITAET	500 GRAMM	105.1	107.0	111.1	111.5	4.2	0.4			
117	ERDBEER-KONFITURE, IN GLAESERN ZU 450 G	1 GLAS	109.0	109.1	112.1	112.3	2.9	0.2			
118	KAKAOHALTIGER BROTAUFSTRICH, Z.B. NUSS-NOUGATCREME MIT KAKAO, IN GLAESERN ZU 400 G	400 GRAMM	94.3	93.8	95.0	94.8	1.1	-0.2			
119	WEIZENMEHL, TYPE 405, IN PACKUNGEN ZU 1 KG	1 KG	85.8	86.3	87.0	86.7	0.5	-0.3			
120	HAFERFLOCKEN, IN PACKUNGEN ZU ETWA 500 G, MARKENWARE	1 KG	94.4	94.2	94.9	94.9	0.7	-			
121	LANGKORNEREIS, PARBOILED, IN PACKUNGEN ZU 500 G	500 GRAMM	104.1	103.6	104.7	104.6	1.0	-0.1			
122	WEIZENGRIESS, IN PACKUNGEN ZU 500 G	500 GRAMM	104.8	105.5	107.8	107.8	2.3	0.1			
123	EIERNUDELN, IN PACKUNGEN ZU ETWA 250 G, MARKENWARE	250 GRAMM	98.5	98.2	97.7	97.6	1.5	-0.1			
124	FERTIGE SUPPEN IN BEUTELN, Z.B. RINDFLEISCHSUPPE, BEUTEL FUER 4 TELLER	1 BEUTEL	104.0	104.2	103.7	103.8	-0.4	0.1			
125	PUDDINGPULVER ZUM KOECHEN, VANILLEGESCHMACK, IN BEUTELN FUER 1/2 L MILCH, IN PACKG. ZU ETWA 3 ODER 5 STUECK, MARKENWARE	16 BEUTEL	98.4	97.4	98.8	99.0	1.6	0.2			
126	SPEISESTAERKE, IN PACKUNGEN ZU ETWA 400 G, MARKENWARE	1 KG	102.7	102.6	103.6	103.3	0.7	-0.3			
127	CORNFLAKES, IN PACKUNGEN ZU ETWA 375 G	1 KG	98.6	99.3	100.3	99.7	0.4	-0.6			
128	GEMAHLENER WEISSER PFEFFER, IN BEUTELN ZU ETWA 80 - 100 G FUELLGEMICHT	100 GRAMM	106.8	106.9	114.8	115.0	7.8	0.2			
129	PAPRIKA, IN BEUTELN ZU ETWA 80 - 100 G FUELLGEMICHT, EDELSUESS	100 GRAMM	114.1	113.9	123.1	123.4	8.3	0.2			
130	SPEISESALZ, OHNE ZUSATZ, IN PACKUNGEN ZU 500 G	500 GRAMM	103.0	102.8	106.9	106.7	3.8	-0.2			
131	BRANNWEINESSIG, IN FLASCHEN ZU ETWA 0,75 L	0,75 LITER	100.9	99.7	101.3	100.8	1.1	-0.5			
132	SUPPENWUERZE, IN FLASCHEN ZU 250 G	250 GRAMM	117.2	117.7	120.6	120.6	2.4	-0.1			
133	TOMATENKETCHUP, IN FLASCHEN ZU ETWA 500 ML	500 ML	101.9	100.9	103.1	102.9	2.0	-0.2			
134	SALATMAYONNAISE, ETWA 50 PROZENT FETTGEHALT, IN GLAESERN ZU 250 G	250 GRAMM	111.0	111.3	111.4	111.2	-0.1	-0.2			
135	SUESSTOFF-TABLETTEN, IN PACKUNGEN ZU ETWA 650 STUECK	1000 ST	95.3	94.3	97.1	97.2	3.1	0.1			
136	BACKPULVER, IN PACKUNGEN ZU ETWA 3 ODER 6 BEUTELN	6 BEUTEL	98.2	97.9	98.2	98.4	0.5	0.2			
137	SENF, IN GLAESERN ZU ETWA 250 ML	250 ML	104.1	104.2	103.6	104.0	-0.2	0.4			
138	BABY-MILCHNAHRUNG, PULVERFORM, IN PACKUNGEN ZU ETWA 1 KG	1 KG	102.5	102.0	100.8	101.1	-0.9	0.3			
139	KINDERKOST, SAEUGLINGSNAHRUNG, GEMUESE MIT FLEISCH, PUERIERT, IN GLAESERN ZU 190 G	190 GRAMM	107.3	107.2	108.1	108.0	0.7	-0.1			
140	SUPPE IN DOSEN, GUTE QUALITAET, Z.B. OCHSENSCHWANZSUPPE, DOSE ZU ETWA 400 ML INHALT	1 LITER	98.6	98.3	98.5	98.3	-	-0.2			
141	EIER-RAVIOLI MIT PASTETENFUELLUNG IN TOMATENSOSSE, IN DOSEN	850 ML	98.0	97.8	97.1	97.1	-0.7	-			
142	PIZZA, IN PACKUNGEN ZU ETWA 300 G (TIEFKUEHLKOST)	1 KG	105.8	105.6	106.5	106.7	1.1	0.2			
143	APFELSAFT, IN 0,7- ODER 1-L-FLASCHEN (OHNE FL.-PFAND) ODER IN STANDFESTEN PACKUNGEN, MITTL. QUALITAET	1 LITER	97.1	96.7	97.1	96.9	0.2	-0.2			
144	ORANGENSAPFEL, IN 0,7- ODER 1-L-FLASCHEN (OHNE FLASCHENPFAND) ODER IN STANDFESTEN PACKUNGEN, KEINE REFORMHAUSWARE	1 LITER	91.8	91.3	92.7	92.9	1.8	0.2			
145	JOHANNISBEERNEKTAR, SCHWARZ, NICHT AUS KONZENTRAT, SUESSMOST, IN 0,7-L-FLASCHEN (OHNE FLASCHENPFAND) ODER IN STANDFESTEN PACKUNGEN, KEINE REFORMHAUSWARE	0,7 LITER	-	-	-	-	-	-			

FUSSNOTEN SIEHE SEITE 105.

NEUE LAENDER UND BERLIN-OST
2 MESSZAHLEN AUSGEWAHLTER GUETER *) DER LEBENSHALTUNG

1991 = 100

LFD. NR.	GUETERBESCHREIBUNG	EINHEIT	1997 JD	1997		1998		VERAENDERUNG AUG 1998 GEGENUEBER AUG 1997 JULI 1998 IN PROZENT	
				AUG	JULI	AUG	AUG		
146	KAROTTensaFT, ETWA 0,5 L	1 LITER	93.7	93.5	94.3	94.7	1.3	0.4	
147	MINERALWASSER, 1 KASTEN MIT 12 X 0,7-L-FLASCHEN (OHNE PFAND)	1 KASTEN	103.0	103.5	104.3	104.3	0.8	-	
148	ERFRISCHUNGSGETRAENK, MIT FRUCHTSAFTZUSAETZEN, KOHLENSAEUREHALTIG, 1 KASTEN MIT 12 X 0,7-L-FLASCHEN (OHNE PFAND)	1 KASTEN	104.6	104.7	105.5	105.3	0.8	-0.2	
149	ERFRISCHUNGSGETRAENK, KOFFEINHALTIG (OHNE FRUCHTSAFTZUSAETZE), IN 1-L-FLASCHEN (OHNE FLASCHENPFAND)	1 LITER	102.3	102.3	104.3	104.7	2.3	0.4	
150	PFEFFERMINZTEE, IN AUFGUSSBEUTELN ZU JE 2,5 G, IN PACKUNGEN ZU ETWA 20 / 26 BEUTELN	25 BEUTEL	117.5	117.6	120.8	120.9	2.8	0.1	
151	BOHNENKAFFEE, GEMAHLEN, IN PACKUNGEN ZU 500 G, MITTLERE QUALITAET	500 GRAMM	123.2	131.8	129.7	129.2	-1.8	-0.4	
152	BOHNENKAFFEE, ENTKOFFEINIERT, GEMAHLEN, IN PACKG. ZU 500 G	500 GRAMM	119.1	125.8	125.4	124.9	-0.7	-0.4	
153	INSTANT-BOHNENKAFFEE, IN GLAESERN ZU 100 G	100 GRAMM	120.9	123.2	128.8	126.8	2.8	-0.2	
154	SCHWARZER CEYLON-TEE (ORANGE-PEKOE), IN PACKUNGEN ZU 100 G, MITTLERE QUALITAET	100 GRAMM	104.7	104.9	107.1	107.2	2.2	0.1	
155	SCHWARZER TEE, IN AUFGUSSBEUTELN ZU JE 1,75 G, IN PACKUNGEN ZU ETWA 20 / 26 BEUTELN	25 BEUTEL	111.1	111.0	113.3	113.6	2.3	0.3	
156	WEINBRAND, IN 0,7-L-FLASCHEN, GUTE QUALITAET	0,7 LITER	100.2	100.5	100.1	100.1	-0.4	-	
157	KORN (32 PROZENT VOL) ODER KORNBROD (37,5 PROZENT VOL), IN 0,7-L-FLASCHEN	0,7 LITER	97.0	97.0	97.7	97.4	0.4	-0.3	
158	KRAEUTERLIKOEER, INLAENDISCH, MIT MINDESTENS 30 PROZENT ALKOHOLGEGHALT, IN 0,7-L-FLASCHEN, MARKENWARE	0,7 LITER	103.9	104.3	105.5	105.4	1.1	-0.1	
159	SCOTCH WHISKY, IN 0,7-L-FLASCHEN, GUTE IMPORTWARE	0,7 LITER	104.4	104.2	103.5	103.3	-0.9	-0.2	
160	FLASCHENBIER, GAENGIGE SORTE, 11-14 PROZENT STAMMHAERZEGEHALT, IN 0,33- ODER 0,5-L-FLASCHEN (OHNE FLASCHENPFAND)	0,5 LITER	107.7	108.0	108.8	108.5	0.5	-0.3	
161	FLASCHENBIER, ALKOHOLFREI, 0,5-L-FLASCHE (OHNE FLASCHENPFAND)	0,5 LITER	103.8	104.4	104.0	104.9	-0.1	0.3	
162	WEISSWEIN, INLAENDISCH, QUALITAETSWEIN MIT AMTLICHER PRUEFNR. (QBA-WEIN), IN 0,75-L-FLASCHEN, LETZTER JAHRGANG	0,75 LITER	104.8	104.8	106.3	105.9	1.2	-0.4	
163	ROTHWEIN, AUSLAENDISCH, TAFELWEIN, IN 0,75- ODER 1-L-FLASCHEN	1 LITER	98.0	97.9	100.9	101.2	3.4	0.3	
164	DEUTSCHER SEKT (KEIN OBSTSCHAUWEIN), EINSCHL. SEKTSTEUER, IN 0,75-L-FLASCHEN, MARKENWARE	0,75 LITER	100.5	100.3	100.8	100.6	0.3	-	
165	TABAK, FEINSCHNITT, GAENGIGE PREISLAGE	40 GRAMM	130.2	130.2	132.6	132.6	1.8	-	
BEKLEIDUNG, SCHUHE									
166	STRASSENANZUG FUER HERREN, ZWEITEILIG, REINE SCHURWOLLE (IWS), VORDERHOESNFUTTER, GUTE VERARBEITUNG, GR. 50	1 STUECK	101.8	101.4	102.7	102.3	0.9	-0.4	
167	STRASSENANZUG FUER HERREN, ZWEITEILIG, MISCHEGEBE AUS ETWA 65 PROZENT SYNTHETISCHER FASER UND ETWA 46 PROZENT REINER SCHURWOLLE, MITTLERE QUALITAET, GR. 50	1 STUECK	103.1	102.5	103.5	103.2	0.7	-0.3	
168	HERREN-SAKKO, BLAZER, REINE SCHURWOLLE (IWS), GUTE VERARBEITUNG, GR. 50	1 STUECK	104.1	103.2	102.9	102.2	-1.0	-0.7	
169	HERREN-LEDERJACKE, NAPPALEDER, SPORTLICH-GERADER SCHNITT, GEFUETTERT, GR. 50	1 STUECK	98.1	97.2	96.1	95.8	-1.6	-0.5	
170	HERREN-HOSE, MISCHEGEBE, MITTLERE QUALITAET, GR. 50	1 STUECK	104.2	102.8	104.4	104.1	1.3	-0.3	
171	HERREN-MANTEL, SPORTLICH, MISCHEGEBE ODER BAUMWOLLE, MITTLERE QUALITAET, GR. 50	1 STUECK	102.6	100.7	101.1	100.1	-0.6	-1.0	
172	HERREN-PULLOVER MIT LANGEN AERMELEN, MISCHEGARN, MITTLERE QUALITAET, GR. 50	1 STUECK	106.3	105.4	105.0	105.6	0.2	0.6	
173	HERREN-PULLI ODER SWEAT-SHIRT, MISCHEGARN, GR. 50	1 STUECK	103.9	102.8	103.1	102.5	-0.3	-0.6	
174	BERUFSSANZUG, OVERALL, KOEPEER ODER DRELL, INDIANTHREN, SANFOR, GR. 50	1 STUECK	106.8	105.5	109.8	109.8	3.1	-	
175	DAMEN-KOSTUEM, REINE SCHURWOLLE (IWS), GANZ AUF TAFT GEFUETTERT, KLASSISCHE FORM MIT VARIANTEN ENTSPRECHEND DER MODE, GUTE VERARBEITUNG, GR. 42	1 STUECK	99.0	97.6	96.7	97.0	-0.6	0.3	
176	DAMEN-KLEID MIT LANGEN AERMELEN, ZWEITEILIG (JACKE UND ROCK), REINE SCHURWOLLE (IWS), GEFUETTERT, MOEGLICHT GLATTER STIL, GUTE VERARBEITUNG, GR. 42	1 STUECK	99.8	99.4	100.7	100.2	0.8	-0.5	
177	DAMEN-KLEID MIT HALBEN ODER LANGEN AERMELEN, 1- ODER 2-TEILIG MISCHEGEBE, OHNE BESONDERE APPLIKATIONEN, GERADER SCHNITT UND GUTE VERARBEITUNG, GUTE QUALITAET, GR. 42	1 STUECK	97.3	96.9	97.4	96.8	0.9	-0.6	
178	DAMEN-ROCK, MISCHEGEBE, AUF TAFT GEFUETTERT, MITTLERE QUALITAET, GR. 42	1 STUECK	97.1	96.3	96.1	96.0	-0.3	-0.1	
179	JEANSHOSE FUER DAMEN, BAUMWOLLE, KOEPEER, ETWA INCH-GR. 30/30 ODER DEUTSCHE GR. 40	1 STUECK	106.1	105.1	105.8	105.8	0.7	0.2	
180	DAMEN-HOSE, LANG, MISCHEGEBE MIT WOLLE, GUTE VERARBEITUNG, GR. 42	1 STUECK	102.7	101.7	102.6	101.4	-0.3	-1.2	
181	MEMOBLUSE MIT LANGEN AERMELEN, BAUMWOLLE, PFLEGELEICHT, GR. 42	1 STUECK	98.5	97.9	97.1	97.5	-0.4	0.4	
182	DAMEN-MANTEL, WOLLE, OHNE ZUSAETZLICHEN FELLBESATZ, KLASSISCHE FORM, MITTLERE QUALITAET, GR. 42	1 STUECK	92.8	92.6	91.9	91.4	-1.3	-0.5	
183	DAMEN-PULLOVER MIT LANGEN AERMELEN, MISCHEGARN, MITTLERE BIS LEICHTE QUALITAET, GR. 42	1 STUECK	103.1	102.4	101.9	101.2	-1.2	-0.1	
184	KLEIDERSCHUERZE OHNE AERMEL, NORMALE LAENGE, BAUMWOLLE, PFLEGELEICHT, MITTLERE QUALITAET, GR. 42	1 STUECK	101.6	101.9	107.6	107.6	5.6	-	
185	ANDRAK (PARKA) MIT KAPUZE, FUER KNABEN, MISCHEGEBE, MITTLERE QUALITAET, GR. 152	1 STUECK	97.5	96.5	97.0	98.0	1.6	1.0	
186	JEANS (NIETENHOSE) FUER KNABEN, BAUMWOLLE, KOEPEER, GR. 152	1 STUECK	100.6	100.8	100.6	100.5	-0.3	-0.1	
187	SWEAT-SHIRT FUER KNABEN (BAUMWOLLE), GR. 152	1 STUECK	106.8	104.2	103.2	102.8	-1.3	-0.4	
188	MAEDCHEN-KLEID MIT HALBEN ODER LANGEN AERMELEN, BAUMWOLLE OD. MISCHEGEBE, GERADER SCHNITT UND GUTE VERARBEITUNG, MITTLERE QUALITAET, GR. 128	1 STUECK	94.4	91.9	93.7	92.0	0.1	-1.8	
189	JOGGING- ODER SPORTANZUG, ZWEITEILIG, AUS SYNTHETISCHER FASER ODER BAUMWOLLE, GUTES ELASTISCHES MATERIAL, GUTE VERARBEITUNG, GR. M	1 STUECK	100.9	100.9	100.7	99.7	-0.6	-1.0	
190	BADEMANTEL FUER HERREN, FROTTEE, BAUMWOLLE, GUTE QUALITAET, GR. 50	1 STUECK	102.4	102.4	101.5	101.2	-1.2	-0.3	
191	SPORTHOSE FUER KNABEN, KURZ, GR. 140	1 STUECK	109.3	109.1	108.9	108.9	-0.2	-	
192	HERREN-OBERHEMD, REINE BAUMWOLLE, PFLEGELEICHT, GUTE QUALITAET, GR 40	1 STUECK	99.9	99.6	100.8	99.4	-0.2	-1.4	
193	HERREN-OBERHEMD, MISCHEGEBE, MITTLERE QUALITAET, GR. 40	1 STUECK	104.3	103.2	105.4	105.0	1.7	-0.4	

FUSSNOTEN SIEHE SEITE 105.

NEUE LAENDER UND BERLIN-OST

2 MESSZAHLEN AUSGEWAHLTER QUETER *) DER LEBENSHALTUNG

1991 = 100

LFD. NR.	QUETERBESCHREIBUNG	EINHEIT	1997	1998		VERAENDERUNG		
			JD	AUG	JULI	AUG	AUG 1997	JULI 1998
194	HERREN-UNTERHEMD OHNE ARM, BAUMWOLLE, MITTLERE QUALITAET, GR. 5	1 STUECK	111.3	110.8	114.1	113.9	2.8	-0.2
195	HERREN-UNTERHOSE, SLIP, MIT BREITEM WEICHELASTIKBUND, BAUMWOLLE, MARKENWARE, GR. 5	1 STUECK	106.0	105.7	107.5	108.0	2.2	0.5
196	HOSENKORSELETT, VOLLELASTISCH, SYNTHETISCHE FASER, VERSTAERKT, SPITZENEINSATZ, CUP B, GR. 80	1 STUECK	-	-	-	-	-	-
197	MIEDERHOESCHEN, VOLLELASTISCH, SYNTHETISCHE FASER, VERSTAERKT, SPITZENEINSATZ, GR. 75	1 STUECK	106.3	106.1	108.0	108.1	1.9	0.1
198	DAMEN-NACHTHEMD, BAUMWOLLE (EVTL. MISCHGEWEBE), GUTE QUALITAET, GR. 42	1 STUECK	104.1	103.4	104.2	103.1	-0.3	-1.1
199	DAMEN-UNTERHEMD, BAUMWOLLE, MITTLERE QUALITAET, GR. 42	1 STUECK	107.5	106.4	109.3	109.2	2.6	-0.1
200	DAMEN-SLIP, BAUMWOLLE, GUTE QUALITAET, GR. 42	1 STUECK	107.9	107.1	110.8	111.0	3.6	0.2
201	KNABEN-PULLI ODER T-SHIRT, BAUMWOLLE, PFLEGELEICHT, GR. 152	1 STUECK	101.3	98.8	98.7	97.4	-1.4	-1.3
202	KNABEN-SCHLAFANZUG, BAUMWOLLE (GGF. MISCHGEWEBE), GR. 152	1 STUECK	102.2	101.3	103.0	101.7	0.4	-1.3
203	MAEDCHEN-GARNITUR, ZWEITEILIG, BAUMWOLLE, MITTLERE QUALITAET, GR. 128	1 GARNITUR	114.4	114.2	114.8	114.5	0.3	-0.3
204	STRAMPELANZUG, BAUMWOLLE ODER MISCHFASER, MITTLERE QUALITAET, GR. 68	1 STUECK	109.0	107.9	110.7	111.4	3.2	0.6
205	HERREN-KNIESTRUEMPFE, BAUMWOLLE MIT SYNTHETISCHER FASER, GR. 42	1 PAAR	-	-	-	-	-	-
206	HERREN-SOCKEN, KURZ, WOLLE BZW. BAUMWOLLE MIT SYNTHETISCHER FASER, GR. 43-46	1 PAAR	110.0	110.0	113.0	112.8	2.5	-0.2
207	DAMEN-FEINSTRUMPFHOSE, MIT ZWICKEL, SYNTHETISCHE FASER, I. WAHL, GR. 42/44	1 STUECK	111.1	111.2	113.1	112.8	1.4	-0.3
208	KINDER-STRUEMPFE, KNIESTRUEMPFE, SYNTHETISCHE FASER MIT WOLLE BZW. BAUMWOLLE, GR. 27-30	1 PAAR	109.7	109.2	111.7	111.6	2.2	-0.1
209	KINDER-STRUMPFHOSE, MISCHGEWEBE, MITTLERE QUALITAET, GR. 110-128	1 STUECK	104.2	103.7	106.7	106.7	1.9	-
210	HERREN-HUT, HAARFILZ, MITTLERE QUALITAET	1 STUECK	107.2	106.8	108.1	108.9	0.1	-1.1
211	HERREN-HANDSCHUEHE, LEDER, GR. 8	1 PAAR	111.8	111.6	114.0	114.1	2.2	0.1
212	DAMEN-HANDSCHUEHE, NAPPLEDER, GUTE VERARBEITUNG, GR. 7	1 PAAR	114.1	113.5	115.3	115.3	1.6	-
213	DAMEN-KLEIDERSTOFF, UNI, HOCHVERDELTE BAUMWOLLE, PFLEGELEICHT, MITTLERE QUALITAET, 150 CM BREIT	1 METER	103.4	103.0	106.2	106.2	3.1	-
214	DAMEN-KLEIDERSTOFF, UNI, MISCHGEWEBE, MITTLERE QUALITAET, 140 CM BREIT	1 METER	-	-	-	-	-	-
215	FUTTERTAFT, UNI, CHEMIFASER (ZELLULOSISCHE ODER SYNTHETISCHE FASER), PFLEGELEICHT, CA. 140 CM BREIT	1 METER	118.1	117.8	122.0	121.9	3.5	-0.1
216	STRICKGARN, MISCHGARN, FARBIG, GUTE QUALITAET	50 GRAMM	106.2	105.3	107.9	107.9	2.5	-
217	MASCHINENGARN, 200/4-FACH, STAERKE 40, WEISS	1 ROLLE	110.0	110.3	111.6	111.6	1.2	0.1
218	REISSVERSCHLUSS AUS SYNTHETISCHEM MATERIAL ODER METALL, LAENGE ETWA 20 CM	1 STUECK	116.5	116.4	117.1	117.2	1.6	0.1
219	GUMMITABD, GEHEBT, STANDARDQUALITAET, SCHMAL, ZU ETWA 10 M LAENGE	10 METER	97.0	96.8	96.7	98.8	0.1	0.2
220	HERREN-SCHNURHALBSCHUEHE, WERTVOLLE AUSFUEHRUNG, KLASSISCHE FORM, BRAND- UND LAUFSOHLEN AUS LEDER, GR. 42	1 PAAR	104.8	104.4	105.6	105.6	1.1	0.1
221	HERREN-SLIPPER, MITTLERE QUALITAET, OBERTEIL AUS LEDER, LAUFSOHLEN AUS GUMMI ODER SYNTHETISCHEM MATERIAL, GR. 42	1 PAAR	106.4	106.8	107.3	107.2	1.3	-0.1
222	DAMEN-SPORTHALBSCHUEHE, MITTLERE QUALITAET, OBERMATERIAL AUS LEDER, LAUFSOHLEN AUS GUMMI ODER SYNTHETISCHEM MATERIAL, GR. 38	1 PAAR	107.8	107.1	109.6	109.4	2.1	-0.2
223	DAMEN-PUMPS, KLASSISCHE AUSFUEHRUNG, WERTVOLLES OBERMATERIAL, LEDERSOHLNEN, GR. 38	1 PAAR	107.1	106.9	107.6	107.5	0.6	-0.1
224	KINDER-SCHNURHALBSCHUEHE, OBERMATERIAL AUS LEDER, LAUFSOHLEN AUS GUMMI, GR. 35	1 PAAR	100.8	100.7	101.1	100.8	0.1	-0.3
225	KLEINKINDER-SCHNURHALBSCHUEHE, OBERMATERIAL AUS LEDER, LAUFSOHLEN AUS GUMMI ODER SYNTHETISCHEM MATERIAL, GR. 26	1 PAAR	100.7	100.1	101.3	101.4	1.3	0.1
226	KINDER-SCHLUPF-HAUSSCHUEHE, OBERTEIL AUS STOFF, SOHLE AUS SYNTHETISCHEM MATERIAL GR. 30	1 PAAR	107.5	106.1	107.3	108.3	2.1	0.9
227	TENNIS-/TRAININGS- ODER JOGGINGSCHUEHE, GR. 42	1 PAAR	108.5	108.6	107.1	106.6	-1.8	-0.5
228	FUSSBALLSTIEFEL, GUTES RINDBOXLEDER, ANVULKANISIERTE NUCKENSOHLE, MITTLERE QUALITAET, GR. 42	1 PAAR	110.7	110.5	110.7	110.7	0.2	-
229	SCHNURSENKEL FUER HERREN-HALBSCHUEHE, ETWA 60 CM LANG	1 PAAR	118.5	118.6	120.2	120.1	1.3	-0.1
230	AENDERUNGSSCHNEIDERARBEIT, KUERZEN EINER HERRENHOSE	1 MAL	129.9	130.1	132.3	132.4	1.8	0.1
231	BESOHLEN MIT LEDERSOHLNEN, EIN PAAR HERRENSCHUEHE, GR. 43	1 MAL	132.0	132.5	137.7	137.9	4.1	0.1
232	BESOHLEN MIT WERKSTOFFSOHLNEN (GLATT), EIN PAAR HERRENSCHUEHE, GR. 43	1 MAL	-	-	-	-	-	-
233	ABSATZUE FUER EIN PAAR DAMENSCHUEHE ERSETZEN, WERKSTOFFABSATZ	1 MAL	122.2	122.8	126.9	126.2	2.8	0.2

WOHNUNGSMIETEN, ENERGIE

MIETE FUER EINE ABGESCHLOSSENE WOHNUNG MIT KUECHE ALTBAUWOHNUNGEN, BIS 1948 ERBAUT								
234	2-3-RAUM-WOHNUNG OHNE BAD, EINZELRAUMHEIZUNG	MTS.-MIETE	-	-	-	-	-	
235	2-3-RAUM-WOHNUNG MIT BAD/DUSCHE, EINZELRAUMHEIZUNG NEUBAUWOHNUNGEN, 1949 UND SPAETER ERBAUT	MTS.-MIETE	499.7	500.6	507.9	508.8	1.6	0.2
236	2-3-RAUM-WOHNUNG MIT BAD, EINZELRAUMHEIZUNG	MTS.-MIETE	498.2	500.2	505.5	505.6	1.1	-
237	2-3-RAUM-WOHNUNG MIT BAD, ZENTRALHEIZUNG ELEKTRISCHER STROM, HAUSHALTSBEDARF, ARBEITS- UND VERRECHNUNGSPREIS BEI EINEM MONATSVERBRAUCH VON	MTS.-MIETE	444.5	445.4	449.8	450.1	1.1	0.1
238	75 KWH	75 KWH	112.2	112.2	114.1	114.1	1.7	-
239	200 KWH	200 KWH	120.0	120.1	122.2	122.2	1.7	-
240	325 KWH	325 KWH	123.8	123.8	125.9	125.9	1.7	-
241	1275 KWH, DAVON 950 KWH NACHTSTROM GAS, MIT GRUND-(VERRECHNUNGS-) UND ARBEITSPREIS, FUER EINE WOHNUNG MIT KUECHE, GUNSTIGSTER TARIF, BEI EINER ABNAHMENGE VON ... KWH	1275 KWH	130.5	130.6	132.7	132.7	1.6	-
242	1000 KWH	MONATLICH	73.8	74.1	71.4	71.4	-3.6	-
243	1600 KWH	MONATLICH	72.2	72.4	70.5	70.5	-2.6	-
244	2300 KWH	MONATLICH	81.1	81.3	79.2	79.2	-2.8	-
245	FLUESSIGAS, FUELLUNG EINER 11-KG-FLASCHE	1 FUELLUNG	112.8	113.2	114.2	114.2	0.9	-
246	EXTRA LEICHTES HEIZUEL, BEI ABNAHME VON 3000 L (TANKWARE)	1 HL	108.9	108.8	98.7	98.0	-21.0	-3.0
247	STEINKOEHLENBRIKETTS, INLAENDISCHER HERKUNFT, BEI ABNAHME VON ETWA 1000 KG, FREI KELLER	100 KG	131.5	131.1	129.7	129.8	-1.0	0.1
248	ZECHENBRECHKOKS 3, INLAENDISCHER HERKUNFT, BEI ABNAHME VON ETWA 3000 KG, FREI KELLER	100 KG	-	-	-	-	-	-
249	BRAUNKOEHLENBRIKETTS, BEI ABNAHME VON ETWA 1000 KG, FREI KELLER	100 KG	140.9	138.5	140.1	140.6	1.5	0.4
250	BRENNHOLZ, OFFENFERTIG, FREI KELLER	50 KG	117.7	117.4	118.2	118.2	0.7	-
251	FERNWAERME, GRUNDPREIS, ARBEITSPREIS UND VERRECHNUNGSKOSTEN FUER EIN EINFAMILIENHAUS 1)	1 MWH	247.9	248.2	251.8	251.8	1.5	-
252	MEHRFAMILIENHAUS 2)	1 MWH	250.7	250.6	251.2	251.2	0.2	-

FUSSNOTEN SIEHE SEITE 105.

NEUE LAENDER UND BERLIN-OST
2 MESSZAHLEN AUSGEWAHLTER GUETER *) DER LEBENSHALTUNG

1991 = 100

LFD. NR.	GUETERBESCHREIBUNG	EINHEIT	1997			1998			VERAENDERUNG AUG 1997 GEGENUEBER JULI 1998 IN PROZENT	
			JD	AUG	JULI	AUG	AUG	JULI	AUG	
311	MENUEWELTLER, KUNSTSTOFF, FUER MIKROWELLENHERD GEEIGNET, DURCHMESSER ETWA 25 CM	1 STUECK	101.5	101.4	101.1	101.1	-0.3	-		
312	SUPPENTELLER, PORZELLAN, WEISS ODER MIT EINFACHEM DEKOR, DURCHMESSER ETWA 24 CM, I. WAHL	1 STUECK	107.4	107.5	110.9	110.9	3.2	-		
313	ESSBESTECK, 4-TEILIG, 90 G VERSILBERT, MITTLERE QUALITAET	1 BESTECK	116.6	117.2	119.4	119.4	1.9	-		
314	ESSBESTECK, 4-TEILIG, EDELSTAHL, ROSTFREI, 18/10, MIT GESCHMIEDETER KLINGE, MITTLERE QUALITAET	1 BESTECK	110.2	110.0	114.1	113.9	3.5	-0.2		
315	KUECHENMESSER, ROSTFREI, MITTLERE QUALITAET, KLINGENLAENGE ETWA 10 CM	1 STUECK	115.9	115.8	117.1	117.1	1.1	-		
316	KUECHEN-ZEIGENWAAGE MIT SCHALE, ETWA 3-5 KG GEWICHTSANZEIGE	1 STUECK	101.4	101.1	101.5	101.5	0.4	-		
317	KAFFEEFILTER, KUNSTSTOFF, SCHNELLFILTER FUER 4-6 TASSEN	1 STUECK	104.7	104.2	103.8	105.6	1.3	1.7		
318	ZITRUSPRESSE, KUNSTSTOFF, MIT SAFTBECHER	1 STUECK	108.0	108.1	110.8	110.8	2.5	-		
319	BRATPFANNE OHNE DECKEL, EDELSTAHL, ETWA 24 CM DURCHMESSER	1 STUECK	109.6	110.0	110.9	110.4	0.4	-0.5		
320	FLEISCHTOPF MIT DECKEL, FUER KOEHLE-, GAS- UND ELEKTROHERD, EMAILLIERT	1 STUECK	100.1	100.1	102.1	102.1	2.0	-		
321	SCHMERE QUALITAET, ETWA 20 CM DURCHMESSER (ETWA 4 L INHALT)	1 STUECK	101.6	101.7	102.8	102.5	0.8	-0.3		
322	KOCHTOPF MIT DECKEL, FUER ELEKTROHERD, EDELSTAHL, ROSTFREI, 18/10, MIT GESCHLIFFENEM BODEN, ETWA 20 CM DURCHMESSER (ETWA 3 L INHALT)	1 STUECK	101.6	101.7	102.8	102.5	0.8	-0.3		
323	WASSERKESSEL MIT ISOLIERGRIF, FUER ELEKTROHERD, EDELSTAHL, CA. 3 L INHALT	1 STUECK	-	-	-	-	-	-		
324	WASSERKESSEL MIT ISOLIERGRIF, FUER ELEKTROHERD, EDELSTAHL, CA. 3 L INHALT	1 STUECK	104.2	104.2	108.0	108.0	3.6	-		
325	WASSERKESSEL MIT ISOLIERGRIF, FUER ELEKTROHERD, EDELSTAHL, CA. 3 L INHALT	1 STUECK	113.4	114.9	115.2	115.1	0.2	-0.1		
326	BABYFLASCHE AUS FEUERFESTEM GLAS, ETWA 250 CMG INHALT	1 STUECK	92.6	93.9	95.3	93.9	0.6	-1.5		
327	EIMER, KUNSTSTOFF, BESTAENDIG GEGEN KOECHENDES WASSER, DURCHMESSER ETWA 30 CM, ETWA 10 L INHALT	1 STUECK	98.4	98.3	97.7	97.4	-0.9	-0.3		
328	WAESCHKORB MIT GRIF, KUNSTSTOFF, RECHTECKIG, OBEN ETWA 65 MAL 45 CM, HOEHEN ETWA 28 CM	1 STUECK	98.4	98.3	97.7	97.4	-0.9	-0.3		
329	HAMMER (SCHLOSSERHAMMER), KOPF 600 G, POLIERTER STIEL	1 STUECK	116.6	116.8	120.9	121.1	3.7	0.2		
330	BEISSZANGE, KOPF, SCHULTER UND KANTEN POLIERT, ETWA 210 MM	1 STUECK	113.3	113.1	116.5	116.7	3.2	0.2		
331	FUCHSSCHWANZ, 350 - 400 MM BLATTLAENGE	1 STUECK	107.9	107.2	111.4	111.6	4.1	0.2		
332	FARBROLLER, 20 CM	1 STUECK	101.0	101.1	102.4	102.6	1.5	0.2		
333	MALERPINSEL, NATURBORSTEN, DURCHMESSER 3-4 CM	1 STUECK	108.5	108.7	110.7	110.9	2.0	0.2		
334	KINDERWAGEN, FALTWAGEN MIT REGENDECKE, BETT UND VERDECK, BETT ABNEHMBAR FUER SPORWAGENAUFSATZ, MITTLERE QUALITAET	1 STUECK	98.4	100.1	100.4	100.4	0.3	-		
335	ZIMMERTUER-EINSTECKSCHLOSS, 2 BUNDBARTSCHLUESSEL, EINTOURIG, 55 MM DORN	1 STUECK	110.6	110.3	112.7	112.7	2.2	-		
336	DRUECKERGARNITUR FUER ZIMMERTUERN, LEICHTMETALL ELOXIERT,	1 GARNITUR	108.3	108.8	110.4	110.2	1.5	-0.2		
337	DRUECKER 105 MM, MIT LANGSCHILDERN, BEGOSSEN, 220 MAL 36 MM	1 GARNITUR	108.3	108.8	110.4	110.2	1.5	-0.2		
338	VORHAENGESCHLOSS, 2 SCHLUESSEL, EINFACHE AUSFUEHRUNG, ETWA 40-45 MM	1 STUECK	106.7	106.7	110.4	110.4	3.5	-		
339	STUEBENSEN, KUNSTSTOFFHAAR ODER ROSSHAARMITSCHUNG	1 STUECK	111.0	111.2	110.5	110.5	-0.6	-		
340	KLEIDERBUERSTE, NATURBORSTEN, EINFACHE AUSFUEHRUNG	1 STUECK	-	-	-	-	-	-		
341	TISCHSTECKDOSE, 3-FACH, MIT ETWA 1,5 M KABEL	1 STUECK	110.1	109.9	107.8	108.7	-1.1	0.8		
342	TASCHENLAMPENHULSE, KLEINE STABFORM, OHNE BATTERIEN	1 STUECK	106.6	106.9	109.7	109.4	2.3	-0.3		
343	GLUEHLAMPE, MATT, 60 WATT	1 STUECK	98.5	98.4	99.0	99.1	0.7	0.1		
344	KERZENLAMPE, MATT, 25 WATT	1 STUECK	-	-	-	-	-	-		
345	LEUCHTSTOFFROEHRE, ENERGIESPAREND, 120 CM LANG, 36 WATT	1 STUECK	-	-	-	-	-	-		
346	KLARSICHT-FOLIE, MIT HAFFEFFKST, ETWA 30 CM BREIT, ZU 15 ODER 20 M LAENGE	20 METER	107.1	107.1	106.8	107.3	0.2	0.5		
347	ALU-FOLIE (NICHT EXTRA STARK), ETWA 30 CM BREIT, ZU 10 ODER 20 M LAENGE	20 METER	101.9	101.8	103.6	103.6	2.0	0.2		
348	FILTERTUETEN FUER KAFFEEFILTER, 4-6 TASSEN, IN PACKUNGEN ZU ETWA 40 STUECK	40 STUECK	114.0	114.5	115.5	115.4	0.8	-0.1		
349	WASCHMITTEL FUER FEINWAESCHE, IN PACKUNGEN ZU ETWA 1,2 KG KEINE NACHFUELLPACKUNG	1,2 KG	104.9	104.9	106.4	106.6	1.6	0.2		
350	WASCHMITTEL, UNIVERSAL, KOMPAKT, FUELLGEWICHT ETWA 2 KG, NACHFUELLPACKUNG	2 KG	102.9	102.7	106.0	105.8	3.0	-0.2		
351	WEICHSPIELMITTELKONZENTRAT, IN PACKUNGEN ZU ETWA 1 L, NACHFUELLPACKUNG	1 LITER	84.4	84.0	86.1	85.9	2.3	-0.2		
352	FUSSBODENPFLEGMITTEL, NACHSALTIKE EMULSION, FUELLGEWICHT ETWA 500 ML	500 ML	108.9	107.1	108.0	107.6	0.6	-0.4		
353	GESCHIRRSPUELMITTEL, FLUESSIG, KONZENTRAT, IN PLASTIKFL. ZU ETWA 500 ML	500 ML	98.0	98.7	99.8	99.4	0.7	-0.4		
354	REINIGUNGSMITTEL FUER TOILETTERN, DESINFIZIEREND, DESODORIEREND, IN PLASTIKBEHAELTERN ZU ETWA 750 ML	750 ML	105.6	105.8	106.0	106.2	0.4	0.2		
355	SCHUMCREME, FARBLOS	75 ML	110.3	110.1	111.1	111.7	1.5	0.5		
356	METALLPFLEGMITTEL FUER EDELMETALLE, IN BEHAELTERN ZU ETWA 250 G FUELLGEWICHT	250 GRAMM	112.2	111.8	113.3	113.1	1.1	-0.2		
357	FLECKENENTFERNUNGSMITTEL, IN BEHAELTERN ZU ETWA 100 ML ODER 100 G FUELLGEWICHT	100 ML/G	112.1	112.2	113.3	113.3	1.0	-		
358	SCHUEWERTUCH, MITTLERE QUALITAET, ETWA 50 MAL 60 CM	1 STUECK	111.8	111.8	113.1	113.0	1.1	-0.1		
359	SCHWAMMTUCH, ETWA 20 MAL 20 CM, IN PACKUNGEN ZU ETWA 2 BIS 5 STUECK	10 STUECK	101.0	101.0	99.8	99.5	-1.5	-0.1		
360	MEHRZWECKSCHRAUBEN, KREUZSCHLITZ, VERZINKT, 4 X 40 MM, IN PACKUNGEN ZU ETWA 100 STUECK	100 STUECK	117.6	116.8	118.2	119.2	2.1	-		
361	DRAHT, VERZINKT, 2,2 MM	1 KG	-	-	-	-	-	-		
362	DRAHTSTIFTE (NAEGEL), 20-60 MM LANG	1 KG	114.6	115.2	116.8	116.8	1.4	-		
363	KLEBSTREIFEN AUF ROLLEN, DURCHSICHTIG, ETWA 12 MM X 10 M, OHNE ABROLLER	1 ROLLE	109.8	104.4	105.2	105.6	1.1	0.4		
364	KLEBSTOFF (KEIN KONTAKTKLEBER), IN TUBEN ZU ETWA 50 G FUELLGEWICHT	50 GRAMM	117.2	117.0	118.5	118.7	1.5	0.2		
365	ZUENDHOELZER, IN PACKUNGEN ZU 10 SCHACHTELN	1 PACKUNG	105.3	105.5	107.1	107.3	1.7	0.2		
366	CHEMISCHE REINIGUNG (VOLLREINIGUNG) NEBST BUEGELN EINES ZWEITEILIGEN HERRENANZUGES	1 MAL	120.9	121.2	125.0	125.6	3.6	0.5		
367	WASCHEN UND MANGELN, GLATTWAESCHE, 6 TEILE (BETTWAESCHE FUER 2 BETTEN), SCHRANKFERTIG	1 PAKET	123.4	123.6	128.0	128.2	3.7	0.2		
368	FENSTERDEKORATION IM AUSSENDIENST (U.A. ANBRINGEN VON GARDINEN UND GARDINENSTANGEN), PREIS EINER GESELLENSTUNDE	1 STUNDE	-	-	-	-	-	-		
369	TAPETE, RAUFAESER, KOERNUNG MITTEL, WEISS	1 ROLLE	106.8	107.1	108.3	108.4	1.2	0.1		
370	KUNSTHAERZLACKFARBE, WEISS, FUER INNEN- UND AUSSENANSTRICH, IN DOSEN ZU 750 ML	1 DOSE	-	-	-	-	-	-		
371	DISPERSIONSFARBE FUER INNEN, LICHTECHT, GUT DECKEND, 1 L AUSREICHEND FUER CA. 5 M2 STREICHFLAECHE, IN EIMERN ZU ETWA 10 L FUELLMENGE	1 LITER	109.7	109.5	112.7	112.7	2.9	-		
372	TAPETENKLEISTER, IN BEUTELN ODER KARTONS ZU 125 G	1 PACKUNG	110.5	110.8	115.9	116.5	5.1	0.5		
373	ZELLULOSE-WERKSTOFF (SPACHTEL), ZUM ANRUEHREN, IN PAKETEN ZU 500 G	500 GRAMM	113.7	114.1	120.2	120.8	5.9	0.5		

FUSSNOTEN SIEHE SEITE 106.

NEUE LAENDER UND BERLIN-OST

2 MESSZAHLEN AUSGEWAHLTER GUETER *) DER LEBENSHALTUNG

1991 = 100

LFD. NR.	GUETERBESCHREIBUNG	EINHEIT	1997	1997	1998		VERAENDERUNG	
			97 J	97 AUG	98 JULI	98 AUG	97 AUG 1997	98 JULI 1998
441	LACKIEREN EINES VORDEREN KOTFLUEGELS, SPRITZLACKIERUNG, MIT NOTWENDIGEN VORARBEITEN, INCL. MATERIAL, BEI EINEM PKW MIT 900 BIS 2000 CM3, DURCHSCHNITTLICHER ARBEITSAUFWAND	1 MAL	153.2	155.4	158.7	158.7	2.1	-
442	BREMSFLUESSIGKEIT WECHSELN, INCL. MATERIAL, BEI EINEM PKW MIT 900 BIS 2000 CM3	1 MAL	125.0	125.0	128.2	128.2	2.6	-
443	BREMSKLOETZE VORNE ERSETZEN, INCL. MATERIAL, BEI EINEM PKW MIT 900 BIS 2000 CM3	1 MAL	125.3	124.8	126.5	126.5	1.4	-
444	KOMPLETTER AUSTAUSCH EINER AUSPUFF-ANLAGE, INCL. MATERIAL, BEI EINEM KAT-PKW MIT 900 BIS 2000 CM3	1 MAL	113.8	112.7	113.2	113.2	0.4	-
445	ZWEI STOSSDAEMPFER Hinten Erneuern, INCL. MATERIAL, BEI EINEM PKW MIT 900 BIS 2000 CM3	1 MAL	127.4	127.9	130.8	130.7	2.2	-0.1
446	GROSSE INSPEKTION LT. HERSTELLERVORSCHRIFT, INCL. MATERIAL (PAKETPREIS), BEI EINEM PKW MIT 900 BIS 2000 CM3	1 MAL	127.4	127.8	129.1	129.1	1.0	-
447	MECHANISCHE KUPPLUNG (DRUCKPLATTE, DRUCKSCHEIBE, DRUCKLAGER) ERNEUEREN, INCL. MATERIAL, BEI EINEM PKW MIT 900 BIS 2000 CM3	1 MAL	120.6	121.1	122.9	122.9	1.5	-
448	FAHRSCHULUNTERRICHT AUF MITTELKLASSEWAGEN (CA. 1600 CM3 HUB-RAUM), ORTSUEBLICH HAEUFIGSTE FAHRSTUNDE	45 MINUTEN	99.2	99.3	99.6	99.6	0.3	-
449	GRUNDGEBUEHR FUER THEORETISCHEN FAHRUNTERRICHT (PKW)	1 MAL	95.3	95.4	95.2	94.8	-0.6	-0.4
450	MIETE FUER EINE GARAGE BEI BENUTZUNG DURCH DEN MIETER EINER FREIFINANZIERTEN WOHNUNG	MTS.-MIETE	124.3	124.1	127.0	127.0	2.3	-
451	GARAGENMIETE FUER EINEN PKW MITTLERER GROSSE BEI GEMEINLICHER VERMIETUNG	MTS.-MIETE	145.4	145.7	148.0	148.0	1.6	-
452	PARKURGEBUEHR FUER 1 STD., HAEUFIGSTER SATZ IM STADTZENTRUM	1 STUNDE	138.9	137.0	146.3	146.3	6.8	-
453	EINFACHE PKW-OBERWAESCHE, MASCHINENWAESCHE	1 MAL	113.8	114.2	115.5	115.5	1.1	-
454	ABGASUNTERSUCHUNG (AU-TEST) FUER EINEN MITTELKLASSEWAGEN MIT GEREGETEM 3-WEGE-KATALYSATOR (1400 BIS 1989 CM3)	1 MAL	114.1	115.3	116.4	118.4	1.0	-
455	STRASSENBAHN ODER OMNIBUS, MONATSKARTE	1 KARTE	229.7	231.3	241.8	241.8	4.5	-
456	STRASSENBAHN ODER OMNIBUS, EINZELFAHRT, FUER EINEN ERWACHSENEN, OHNE UMSTEIGEN	1 FAHRT	305.6	311.3	327.9	327.9	5.3	-
457	STRASSENBAHN ODER OMNIBUS, MEHRFAHRTENKARTE BZH. FAHRSCHEIN-HEFT FUER ETWA 6 FAHRTEN, FUER EINEN ERWACHSENEN	1 FAHRT	274.8	278.2	296.7	296.7	6.6	-
458	DB SCHIENENVERKEHR, MONATSKARTE, 2.KLASSE	24 KM	369.7	374.3	392.7	392.7	4.9	-
459	DB SCHIENENVERKEHR, SCHUELERMONATSKARTE, 2.KLASSE	9 KM	437.5	455.6	500.0	500.0	9.7	-
460	DB SCHIENENVERKEHR, HIN- U. RUECKFAHRT, 2.KLASSE	119 KM	205.3	207.1	221.4	221.4	6.9	-
461	DB SCHIENENVERKEHR, EINFACHE FAHRT, 2.KLASSE	20 KM	214.6	216.7	225.0	225.0	3.8	-
462	DB SCHIENENVERKEHR, EINFACHE FAHRT, 2.KLASSE	119 KM	205.3	207.1	221.4	221.4	6.9	-
463	DB SCHIENENVERKEHR, HIN- U. RUECKFAHRT, 2.KLASSE	20 KM	214.6	216.7	225.0	225.0	3.8	-
464	TAXIFAHRT, ENTFERNUNG 3 KM, VON EINER TAXIHALTESTELLE AUS, MIT WARTENZEITEN (VON INSGES. 3 MINUTEN)	1 FAHRT	133.2	133.3	134.2	134.2	0.7	-
465	FLUGREISE FRANKFURT/M.-BERLIN-FRANKFURT/M., ECONOMY - SPARTARIF	1 FLUG	99.3	92.7	95.4	95.4	2.9	-
466	FLUGREISE FRANKFURT/M.-LONDON-FRANKFURT/M., FLIEG-U. SPARTARIF	1 FLUG	102.5	102.8	104.5	104.5	1.7	-
467	FLUGREISE FRANKFURT/M.-NEW YORK-FRANKFURT/M., NORMALTARIF	1 FLUG	119.1	120.5	126.5	126.5	5.0	-
468	FLUGREISE FRANKFURT/M.-NEW YORK-FRANKFURT/M., HOCHNENDEPREIS	1 FLUG	97.9	112.3	122.4	122.4	9.0	-
469	DP FERNSPRECHDIENST, MONATLICHE GRUNDGEBUEHR FUER EINEN HAUPTANSCHLUSS	1 MAL	95.2	95.2	95.0	95.0	0.8	-
470	DP FERNSPRECHDIENST, NEUANSCHLIESSUNG EINES HAUPTANSCHLUSSES	1 MAL	93.0	93.0	93.8	93.8	0.9	-
471	DP FERNSPRECHDIENST, NAHGESPRACH VOM HAUPTANSCHLUSS, NORMALTARIF, 2 ZEITTAKE GESPRACHSDAUER	1 GESPR.	-	-	-	-	-	-
472	DP FERNSPRECHDIENST, NAHGESPRACH VOM MUENZFERNSPRECHER, NORMALTARIF, 2 ZEITTAKE GESPRACHSDAUER	1 GESPR.	-	-	-	-	-	-
473	DP FERNSPRECHDIENST, WEITGESPRACH VOM HAUPTANSCHLUSS, NORMALTARIF	160 SEK.	-	-	-	-	-	-
474	DP POSTDIENST, INLAND, STANDARD BRIEF	1 BRIEF	118.1	114.3	125.7	125.7	10.0	-
475	DP POSTDIENST, INLAND, POSTKARTE	1 KARTE	165.1	152.4	190.5	190.5	25.0	-
476	DP POSTDIENST, INLAND, PAECKCHEN	1 PAECKCH.	212.3	212.3	212.3	212.3	-	-
477	DP POSTDIENST, INLAND, PAKET, 2 BIS 4 KG, OHNE ZUSTELLGEBUEHR	1 PAKET	214.6	214.6	214.6	214.6	-	-
478	DP GELDDIENST, INLAND, POSTANWEISUNG UEBER DM 100 - DM 500	1 MAL	412.4	412.4	412.4	412.4	-	-
479	DP GELDDIENST, INLAND, EINZAHLUNG AUF EIN GIROKONTO BEI DER POSTBANK UEBER DM 10	1 MAL	233.9	233.8	233.9	233.9	-	-
BILDUNG, UNTERHALTUNG, FREIZEIT								
480	FARB-FERNSEHPFANGLER, STEREO, FERNBEDIENUNG, TISCHGERAET, STANDARDAUFFUEHRUNG, VIDEOTEXT, ETWA 70 CM	1 STUECK	91.5	90.8	87.6	87.0	-4.0	-0.7
481	STEREO-KOMPAKTANLAGE, MIT CD-PLAYER UND FERNBEDIENUNG, MUSIKLEISTUNG ETWA 2 MAL 60 WATT	1 STUECK	-	-	-	-	-	-
482	UHREN-RADIO, 2 WELLENBEREICHE, 24-STUNDEN LED-DAUERANZEIGE	1 STUECK	101.8	101.8	99.7	99.8	-2.0	0.2
483	STEREO-RADIO-RECORDER FUER NETZ- UND BATTERIEBETRIEB, 1 LAUFWERK, OHNE BATTERIEN	1 STUECK	99.3	99.2	92.3	92.0	-1.3	-0.3
484	CD-PLAYER, MITTLERE ANSPRUECHE	1 STUECK	89.2	88.6	88.3	88.4	-0.2	0.1
485	KASSETTENABSPIELER (WALK-MAN), MIT KOPFHOERER	1 STUECK	101.5	101.7	101.5	101.4	-0.3	-0.1
486	VIDEO-RECORDER, VHS-SYSTEM, PROGRAMMIERBAR, MIT FERNBEDIENUNG	1 STUECK	77.1	76.4	72.8	72.6	-5.0	-0.3
487	VIDEO-KAMERA-RECORDER, 8 MM ODER VHS-C-4	1 STUECK	80.7	80.0	77.5	76.8	-4.0	-0.9
488	TONBANDKASSETTE, C 90	1 STUECK	98.7	97.9	96.7	96.8	-1.1	0.1
489	VIDEO-BAND, VHS-SYSTEM, ETWA 240 MINUTEN SPIELDAUER	1 STUECK	81.5	81.2	79.0	78.6	-3.2	-0.5
490	DISKETTEN, 3,5 ZOLL; 1,44 MB, PACKUNGEN ZU 10 STUECK	10 STUECK	70.8	70.5	68.4	68.6	-5.5	0.3
491	CD, UNTERHALTUNGSMUSIK	1 STUECK	107.4	106.7	106.8	106.5	-0.2	-0.3
492	CD, KLASSISCHE MUSIK	1 STUECK	98.2	98.0	98.3	97.8	-0.2	-0.5
493	LAUTSPRECHERBOX, DIN 45600, NENNBELASTUNG ETWA 100 WATT	1 STUECK	101.0	100.8	100.7	100.7	-0.1	-
494	SPIEGELREFLEX-KAMERA, AUTOFOCUS, ZOOM ETWA 35 - 70 MM, FUER MITTLERE ANSPRUECHE	1 STUECK	94.4	94.2	93.3	92.9	-1.4	-0.4
495	SOFORTBILD-KAMERA, MIT BELICHTUNGS-AUTOMATIK, FUER MITTLERE ANSPRUECHE	1 STUECK	-	-	-	-	-	-
496	KLEINBILD-KAMERA (NICHT SPIEGELREFLEX-KAMERA), FUER MITTLERE ANSPRUECHE	1 STUECK	92.4	91.1	89.7	90.1	-1.1	0.4
497	PROJEKTIONSGERAET FUER DIAS	1 STUECK	105.1	105.0	107.0	107.1	2.0	0.1
498	ELEKTROEN-BLITZGERAET, LEITZAHL ETWA 30 BEI 21 ISO	1 STUECK	108.0	107.8	106.5	106.2	-1.6	-0.3
499	SCHREIBMASCHINE, ELEKTRISCH/ELEKTRONISCH, MIT KORREKTUREINRICHTUNG	1 STUECK	80.9	79.9	77.6	77.9	-2.6	0.4
500	REISESCHREIBMASCHINE, FLACHSCHREIBMASCHINE, BIS 9 CM HOEHE	1 STUECK	-	-	-	-	-	-
501	ELEKTRONIK-TASCHENRECHNER, 8-STELLIG, NUR ANZEIGEND, 4 RECHENARTEN, MIT 2 BIS 3 FUNKTIONSTASTEN, MIT EINEM ODER MEHREREN SPEICHERN	1 STUECK	94.1	94.5	91.6	91.9	-2.8	0.3
502	ELEKTROEN-TISCHECHNER, ANZEIGEND UND DRUCKEND, 12-STELLIG, 4 RECHENARTEN, MIT KONSTANTE UND SPEICHER	1 STUECK	90.8	90.7	90.7	90.4	-0.3	-0.3
503	TISCHKOPPIERGERAET, VORLAGENGROSSE BIS DIN A 3, NORMALPAPIER	1 STUECK	-	-	-	-	-	-
504	PC IBM KOMPATIBEL (AT 486/386), MIT 4 MB ARBEITSSPEICHER UND 170 MB FESTPLATTE, MIT S-VGA MONITOR, TASTATUR UND BETRIEBSSYSTEM (MS-DOS), 3,5 ZOLL DISKETTENLAUFWERK	1 STUECK	74.6	73.4	65.4	64.0	-12.8	-2.1

FUSSNOTEN SIEHE SEITE 105.

NEUE LAENDER UND BERLIN-OST
2 MESSZAHLEN AUSGEWAHLTER GUETER *) DER LEBENSHALTUNG
1991 = 100

LFD. NR.	GUETERBESCHREIBUNG	EINHEIT	1997 J0	1997		1998		VERAENDERUNG AUG 1998 GEGENUEBER AUG 1997 JULI 1998 IN PROZENT	
				AUG	JULI	AUG	AUG	AUG 1997	JULI 1998
582	WELLENSITTICH, MAENNLICHES JUNGTIER	1 TIER	115.9	115.9	114.4	114.4	-1.3	-	
583	ZIERFISCH, GUPPY, MAENNLICH	1 TIER	117.9	118.9	118.3	118.5	-0.3	0.2	
584	VOGELKAEFIG, RECHTECKIG, MIT SCHUBFACH, UNTERTEIL AUS KUNSTSTOFF	1 STUECK	110.7	110.1	112.4	112.5	2.2	0.1	
585	MUNDEFUTTER, IN DOSEN ZU ETWA 400 G	400 GRAMM	108.9	109.2	108.3	108.0	-1.1	-0.3	
586	VOGELFUTTER FUER WELLENSITTICHE, IN PACKUNGEN ZU ETWA 500 G	500 GRAMM	101.1	101.1	101.8	101.9	0.8	0.1	
587	REPARATUR EINES FARBFERNSEHERS, PREIS EINER ARBEITSSTUNDE, OHNE MATERIALKOSTEN UND OHNE WEGEGELD	1 STUNDE	144.1	144.3	148.8	148.4	2.8	-0.3	
PERSOENLICHE AUSSTATTUNG, SONSTIGES									
588	DAMEN-QUARZARMANDUHR, DOUBLE ODER STAHLGEMAEUSE, SCHLICHTE AUSFUEHRUNG, MIT LEDERBAND	1 STUECK	104.5	104.3	104.8	104.8	0.5	-	
589	HERREN-QUARZARMANDUHR, EDELSTAHLGEMAEUSE, MIT STAHLBAND	1 STUECK	103.8	103.7	104.6	104.6	0.9	-	
590	KUECHENUHR MIT QUARZWERK	1 STUECK	100.8	101.2	101.8	101.8	0.6	-	
591	QUARZUECKER, EINFACHE AUSFUEHRUNG	1 STUECK	98.5	97.9	99.8	99.8	1.9	-	
592	TRAURINGE, 1 PAAR, 585/000, SCHLICHTES DESIGN	1 PAAR	105.7	105.8	106.2	106.2	0.4	-	
593	DIAMANTRING, SOLITAER, 0,10 BIS 0,15 KARAT, LUPENREIN WEISS, EINFACHE (KRAPPEN-) FASSUNG, 585/000	1 STUECK	104.0	104.1	104.4	104.4	0.3	-	
594	SILBERKETTE, PANZER-COLLIER, SILBER 925, 40 - 45 CM	1 PAAR	108.6	107.9	109.5	109.5	1.5	-	
595	HERREN-UHRARMBAND, EDELSTAHL, ELASTISCH, MARKENWARE	1 STUECK	107.5	107.4	107.8	107.8	0.4	-	
596	TABAKPFEIFE, BRUYERE-HOLZ, SANDGESTRAHLT, MIT PARASPITZE, MITTLERE QUALITAET	1 STUECK	-	-	-	-	-	-	
597	GASFEUERZEUG (TASCHENFEUERZEUG), MARKENWARE	1 STUECK	104.5	104.3	103.9	104.1	-0.2	0.2	
598	EINWEGFEUERZEUG	1 STUECK	103.2	103.0	103.0	102.8	-0.2	-0.2	
599	AKTENTASCHE, VOLLRINDLEDER, MIT ABSCHLIESSBAREM STECKSCHLOSS, ETWA 42 MAL 32 MAL 15 CM	1 STUECK	109.5	109.6	110.8	110.8	1.1	-	
600	AKTENKOFFER, SYNTHETISCHES MATERIAL, MITTLERE QUALITAET	1 STUECK	102.3	102.4	103.4	102.8	0.4	-0.6	
601	SCHULMAPPE, SYNTHETISCHES MATERIAL, EINFACHE AUSFUEHRUNG	1 STUECK	106.2	105.6	109.4	108.9	3.1	-0.5	
602	REISETASCHE (BORDCASE) MIT ZWEI KURZRIEMEN, ETWA 45 CM LANG	1 STUECK	110.6	110.3	113.2	112.6	2.1	-0.5	
603	KOFFER MIT ZWEI RIEMEN, SYNTH. MATERIAL, ETWA 65 CM LANG	1 STUECK	102.9	102.8	104.4	104.4	1.8	-	
604	SCHALENKOFFER, BESONDERS WIDERSTANDSFAEHIGES MATERIAL, PROFILRAHMEN, ETWA 65 CM LANG	1 STUECK	102.4	102.4	104.2	103.9	1.5	-0.3	
605	GELDSCHIEINTASCHE FUER HERREN, MIT HARTGELDFACH, LEDER	1 STUECK	107.1	108.5	107.9	107.9	1.3	-	
606	HERREN-TASCHENSCHIRM, CHEMIEFASERBEZUG, MIT REISSVERSCHLUSS- FUTTERAL AUS SYNTHETISCHEM MATERIAL, MITTLERE QUALITAET	1 STUECK	108.8	108.5	110.5	110.6	1.0	0.1	
607	DAMEN-SCHIRM, STOCKSCHIRM, CHEMIEFASERBEZUG, MITTLERE QUALITAET	1 STUECK	104.7	104.6	106.2	106.0	1.3	-0.2	
608	SONNENBRILLE FUER HERREN, ACETAT-FASSUNG, GESCHLIFFENES GLAS (OHNE WIRKUNG), MITTLERE QUALITAET	1 STUECK	106.6	106.8	107.3	107.3	0.5	-	
609	KOSTEN FUER DEN DRUCK EINER DANKSAGUNGSKARTE ZU EINEM FAMILIENEREIGNIS, FORMAT DIN A 6, EINSEITIG, 100 STUECK (EINSCHL. PAPIER UND UMSCHLAG)	100 STUECK	118.1	118.3	122.2	122.3	3.4	0.1	
610	KLEINANZEIGE, SCHWARZ-WEISS, OERTLICH BEVORZUGTES BLATT, SAMSTAGS- AUSGABE, PKW-VERKAUF, OHNE RAHMEN, EINZELANZEIGE MIT DEM TEXT: GOLF GT, 90 PS, EZ 11/89, SERVO, SSD, 5-TUERIG, 6-KAT, SPORTSITZE, SILBER-MET., TUEF 1/87, 83.000 KM, 8.600 DM, TEL. 0611 / 75 28 21	1 ZEILE 1 MAL	120.2	120.2	124.3	124.3	3.4	-	
611	REINIGUNG EINER HERREN-ARMANDUHR, AUTOMATIK	1 MAL	145.8	146.6	159.4	159.4	8.7	-	

FUSSNOTEN SIEHE SEITE 105.

Fußnoten zu den Seiten 95 bis 104:

- *) Aufgrund einer im Februar 1996 erfolgten Meldebogenreform wurde die Beschreibung bzw. die Mengeneinheit einiger Güter geändert. In den Fällen, in denen ein Gut durch ein völlig anderes Gut ersetzt wurde, können keine Meßzahlen bzw. Veränderungsdaten mehr ermittelt werden.
- 1) Einfamilienhaus, 15 kW Anschlußwert nach DIN 4701, 120 m² Wohnfläche, 125 W/m² spezifischer Raumwärmebedarf, 22.500 kWh Jahreswärmeverbrauch
 - 2) Mehrfamilienhaus, 200 kW Anschlußwert nach DIN 4701, 2000 m² Wohnfläche, 100 W/m² spezifischer Raumwärmebedarf, 300.000 kWh Jahreswärmeverbrauch

Teil IV

Verbraucherpreisindizes in den Mitgliedstaaten der Europäischen Union

Harmonisierte Indizes und Nationale Indizes in den Mitgliedstaaten der Europäischen Union

Veränderungen Juni 1998 gegenüber Juni 1997 in %

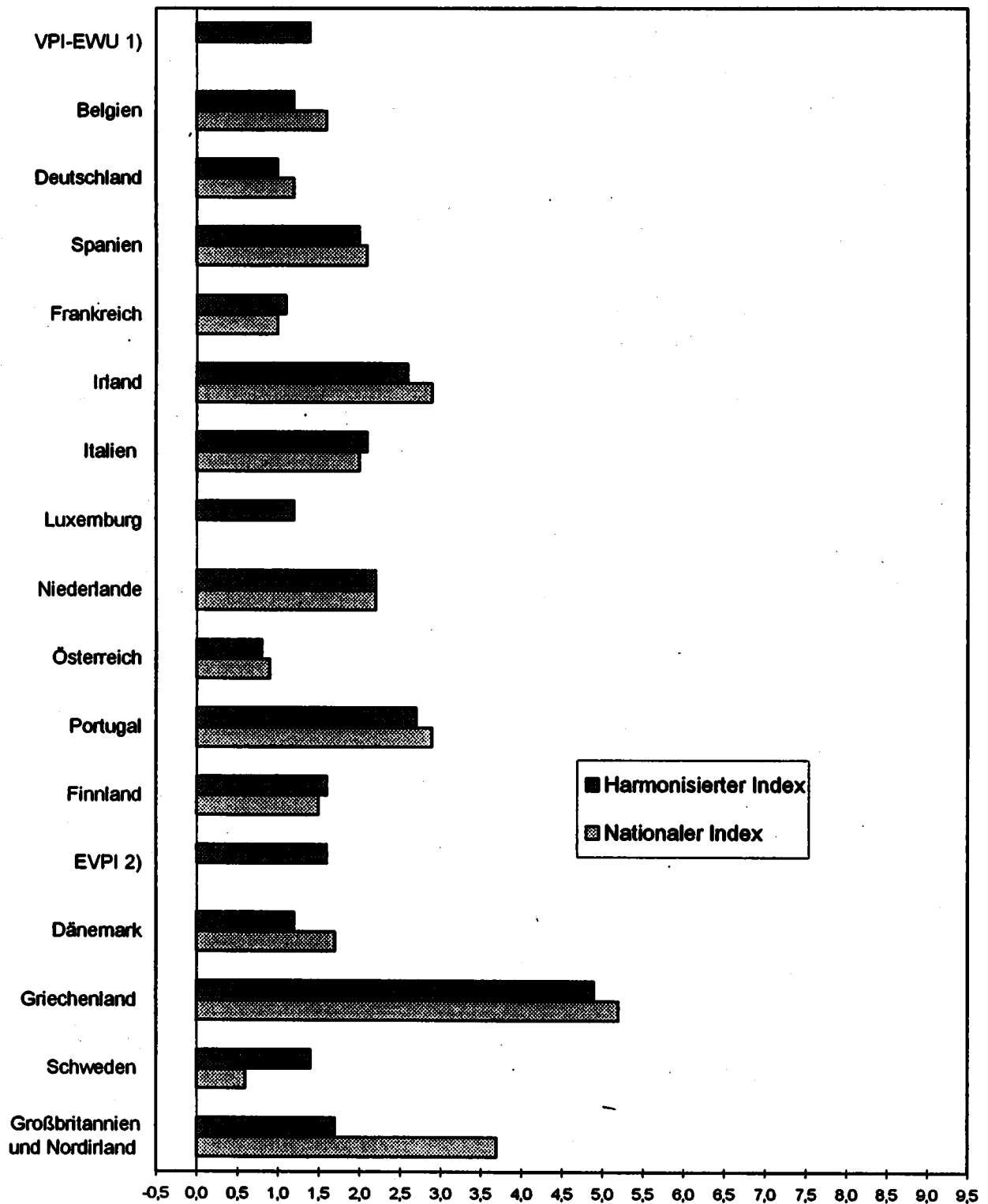

1) Verbraucherpreisindex der europäischen Währungsunion. - 2) Verbraucherpreisindex der 15 EU-Mitgliedstaaten.

1 Verbraucherpreisindizes in den Mitgliedstaaten der Europäischen Union
Harmonisierte Indizes und Nationale Indizes im Vergleich ^{*)}

Veränderungsraten gegenüber dem Vorjahr in Prozent

Land Index	1997							1998					
	Juni	Juli	Aug.	Sep.	Okt.	Nov.	Dez.	Jan	Feb.	März	April	Mai	Juni
Europäische Union VPI-EWU ¹⁾	-	-	-	-	-	-	1,5 p	1,1	1,2	1,2 p	1,4	1,4	1,4
Belgien													
Harmonisierter Index	1,6	1,9	1,7	1,6	1,2	1,3	0,9	0,5	0,8	1,0	1,3	1,3	1,2
Nationaler Index	1,8	1,9	1,8	1,6	1,3	1,4	1,2	0,4	0,8	1,0	1,5	1,8	1,6
Deutschland													
Harmonisierter Index	1,5	1,5	1,7	1,6	1,4	1,4	1,4	0,8	0,8	0,6	1,0	1,1	1,0
Nationaler Index	1,7	1,9	2,1	1,9	1,8	1,9	1,8	1,3	1,1	1,1	1,4	1,3	1,2
Spanien													
Harmonisierter Index	1,4	1,5	1,7	1,9	1,8	1,9	1,9	1,9	1,7	1,7	1,9	2,0	2,0
Nationaler Index	1,5	1,7	1,8	2,0	1,9	2,1	2,0	2,0	1,7	1,8	2,0	2,1	2,1
Frankreich													
Harmonisierter Index	1,0	1,1	1,6	1,5	1,1	1,4	1,2	0,6	0,7	0,8	1,0	1,0	1,1
Nationaler Index	1,0	1,0	1,5	1,3	1,0	1,3	1,1	0,5	0,7	0,8	1,0	1,0	1,0
Irland													
Harmonisierter Index	1,5	1,5	0,6	0,6	0,8	1,1	1,0	1,2	1,1	1,5	2,0	2,4	2,6
Nationaler Index	-	-	1,0	-	1,2	1,6	1,9	1,8	1,7	2,1	2,5	2,7	2,9
Italien													
Harmonisierter Index	1,6	1,7	1,6	1,6	1,9	1,8	1,8	1,9	2,1	2,1	2,2	2,0	2,1
Nationaler Index	1,7	1,8	1,8	1,8	1,8	1,9	1,9	2,0	2,1	2,0	2,0	1,9	2,0
Luxemburg													
Harmonisierter Index	1,1	1,3	1,4	1,6	1,7	1,5	1,4	1,4	1,1	1,3	1,1	1,3	1,2
Niederlande													
Harmonisierter Index	1,5	1,9	2,5	2,5	2,3	2,5	2,2	1,6	2,1	2,2	2,5	2,1	2,2
Nationaler Index	2,2	2,3	2,6	2,6	2,4	2,5	2,3	1,8	2,2	2,3	2,5	2,0	2,2
Österreich													
Harmonisierter Index	1,0	0,9	1,3	1,2	1,1	1,1	1,0	1,2	1,0	1,0	1,2	1,0	0,8
Nationaler Index	1,2	1,1	1,2	1,0	1,1	1,1	1,0	1,2	1,0	1,0	1,2	1,0	0,9
Portugal													
Harmonisierter Index	1,6	1,4	1,6	1,5	1,6	1,9	2,1	1,6	1,3	1,5	2,2	2,2	2,7
Nationaler Index	1,6	1,4	1,2	1,0	1,3	1,9	2,0	1,9	2,1	2,4	2,7	2,6	2,9
Finnland													
Harmonisierter Index	1,1	1,1	1,7	1,6	1,7	1,8	1,6	1,8	1,7	1,6	1,7	1,6	1,6
Nationaler Index	1,2	1,2	1,6	1,6	1,7	1,9	1,9	1,9	1,9	1,8	1,8	1,4	1,5
Europäische Union EVPI ²⁾	1,6	1,6	1,8	1,8	1,7	1,7	1,6	1,3	1,4	1,3	1,6	1,6	1,6
Dänemark													
Harmonisierter Index	2,4	2,0	2,0	1,9	1,6	1,6	1,6	1,7	1,7	1,6	1,6	1,4	1,2
Nationaler Index	2,4	2,3	2,5	2,3	2,2	2,1	2,1	1,7	2,1	2,3	2,2	2,0	1,7
Griechenland													
Harmonisierter Index	5,6	5,2	5,6	4,9	4,6	5,0	4,5	4,3	4,1	4,3	5,1	5,0	4,9
Nationaler Index	5,5	5,4	5,6	4,9	4,7	5,2	4,7	4,4	4,3	4,6	5,3	5,3	5,2
Schweden													
Harmonisierter Index	1,7	1,7	2,1	2,6	2,7	2,7	2,7	2,1	2,0	1,7	1,4	1,6	1,4
Nationaler Index	0,8	1,0	1,5	1,9	1,8	1,8	1,9	1,3	1,2	1,0	0,8	0,9	0,6
Großbritannien und Nordirland													
Harmonisierter Index	1,7	2,0	2,0	1,8	2,0	1,9	1,8	1,5	1,5	1,6	1,9	2,0	1,7
Nationaler Index	2,9	3,3	3,5	3,6	3,7	3,7	3,6	3,3	3,4	3,5	4,0	4,2	3,7

^{*)} Quelle: EUROSTAT und Nationale Statistische Ämter.

1) Verbraucherpreisindex der europäischen Währungsunion. - 2) Verbraucherpreisindex der 15 EU-Mitgliedstaaten

DEUTSCHLAND

2 HARMONISierter VERBRAUCHERPREISINDEX¹⁾ IN DER GLIEDERUNG NACH DER COICOP²⁾

1996 = 100

JAHR	GE- WICHT	JAHRES- DURCH- SCHNITT	JAN.	FEB.	MÄRZ	APRIL	MAI	JUNI	JULI	AUG.	SEP.	OKT.	NOV.	DEZ.
INSGESAMT														
1996	1000,00	100,0	99,2	99,7	99,8	99,8	100,0	100,1	100,4	100,3	100,1	100,2	100,1	100,3
1997	1000,00	101,5	100,9	101,2	101,1	101,0	101,4	101,6	101,9	102,0	101,7	101,6	101,5	101,7
1998	1000,00		101,7	102,0	101,7	102,0	102,5	102,6	102,8	102,7				
01 NAHRUNGSMITTEL UND ALKOHOLFREIE GETRÄNKE														
1996	154,09	100,0	99,3	99,9	100,4	100,8	100,9	101,3	101,0	100,0	99,3	99,0	98,9	99,1
1997	154,09	101,7	100,5	100,8	100,4	101,3	102,5	103,1	102,6	101,8	101,5	101,5	101,7	102,1
1998	154,09		102,9	103,0	102,7	103,3	104,3	104,3	103,4	102,4				
01.1 Nahrungsmittel														
1996	136,00	100,0	99,1	99,9	100,4	100,9	101,0	101,4	101,2	100,1	99,2	98,9	98,9	99,0
1997	136,00	101,5	100,8	100,9	100,5	101,3	102,6	103,0	102,4	101,4	101,1	101,0	101,2	101,7
1998	136,00		102,7	102,8	102,4	103,1	104,1	104,1	103,1	102,0				
01.1.1 Brot und Getreideerzeugnisse														
1996	28,02	100,0	99,6	99,7	99,8	99,8	99,8	99,9	100,0	100,2	100,3	100,3	100,3	100,5
1997	28,02	100,9	100,5	100,6	100,7	100,7	100,8	100,9	101,0	101,0	101,1	101,1	101,3	101,3
1998	28,02		101,3	101,4	101,4	101,5	101,5	101,7	101,7	101,7				
01.1.2 Fleisch														
1996	38,47	100,0	99,0	99,0	99,0	99,0	99,1	99,8	100,3	100,7	100,8	101,0	101,1	101,1
1997	38,47	103,1	101,2	101,2	101,2	101,2	102,9	104,1	104,2	104,3	104,3	104,2	104,3	104,2
1998	38,47		104,2	104,0	103,8	103,6	103,6	103,4	103,2	102,9				
01.1.3 Fisch														
1996	4,30	100,0	99,9	99,1	99,4	99,5	99,3	99,7	100,0	100,0	100,1	100,2	101,3	101,3
1997	4,30	102,8	102,0	102,0	102,5	102,6	102,5	102,2	102,7	103,1	102,9	103,2	103,8	104,3
1998	4,30		104,9	105,7	105,7	105,8	105,9	106,6	106,9	107,2				
01.1.4 Milch, Käse und Eier														
1996	21,02	100,0	99,8	99,9	100,1	100,1	100,0	99,9	99,9	100,0	100,0	100,1	100,2	100,1
1997	21,02	100,0	100,3	100,2	100,3	100,1	99,9	99,8	99,7	99,8	99,9	100,0	100,1	100,1
1998	21,02		100,2	100,4	100,2	100,4	100,2	100,0	99,8	99,7				
01.1.5 Öle und Fette														
1996	4,64	100,0	100,5	100,6	100,6	100,4	100,0	99,8	99,7	99,6	99,8	99,8	99,8	99,6
1997	4,64	100,2	99,7	99,7	99,8	99,7	99,8	99,7	99,8	100,0	100,7	101,0	101,4	101,5
1998	4,64		101,8	101,9	102,3	102,8	102,9	103,2	103,3	103,3				
01.1.6 Obst														
1996	10,63	100,0	95,7	100,6	101,5	103,0	104,7	106,1	110,4	101,9	98,7	93,8	92,5	90,9
1997	10,63	101,9	94,7	101,0	99,9	103,5	104,2	106,5	106,1	102,6	99,9	101,2	99,3	103,4
1998	10,63		107,5	106,4	104,3	105,8	109,3	112,4	113,4	106,1				
01.1.7 Gemüse, einschl. Kartoffeln und andere Knollengewächse														
1996	12,23	100,0	98,3	102,6	107,0	111,2	110,7	110,1	103,2	98,7	91,1	88,7	88,5	91,9
1997	12,23	101,2	105,3	103,0	98,8	105,2	112,8	112,0	104,6	96,0	94,2	91,7	94,7	96,3
1998	12,23		102,8	104,0	102,1	109,0	117,4	114,7	103,4	98,2				

¹⁾ Der Index ist nicht zur Verwendung in Wertsicherungsklauseln bestimmt. -

²⁾ Classification of individual consumption by purpose (ICVPI).

DEUTSCHLAND

2 HARMONISierter VERBRAUCHERPREISINDEX IN DER GLIEDERUNG NACH DER COICOP ¹⁾

Veränderungen gegenüber den entsprechenden Vorjahresergebnissen in Prozent

JAHR	GE- WICHT	JAHRES- DURCH- SCHNITT	JAN.	FEB.	MÄRZ	APRIL	MAI	JUNI	JULI	AUG.	SEP.	OKT.	NOV.	DEZ.
INSGESAMT														
1996	1000,00	1,2	1,3	1,2	1,4	1,2	1,3	1,1	1,2	1,2	1,1	1,3	1,3	1,2
1997	1000,00	1,5	1,7	1,5	1,3	1,2	1,4	1,5	1,5	1,7	1,6	1,4	1,4	1,4
1998	1000,00		0,8	0,8	0,6	1,0	1,1	1,0	0,9	0,7				
01 Nahrungsmittel und alkoholfreie Getränke														
1996	154,09	0,7	0,2	0,1	0,7	0,8	0,4	0,5	1,0	1,2	0,9	0,8	0,7	0,7
1997	154,09	1,7	1,2	0,9	0,0	0,5	1,6	1,8	1,6	1,8	2,2	2,5	2,8	3,0
1998	154,09		2,4	2,2	2,3	2,0	1,8	1,2	0,8	0,6				
01.1 Nahrungsmittel														
1996	136,00	1,0	0,4	0,4	1,0	1,2	0,8	0,7	1,4	1,7	1,1	1,1	1,0	0,9
1997	136,00	1,5	1,9	1,0	0,1	0,4	1,6	1,6	1,2	1,3	3,1	2,1	2,3	2,7
1998	136,00		2,1	1,9	1,9	1,8	1,5	1,1	0,7	0,6				
01.1.1 Brot und Getreideerzeugnisse														
1996	28,02	0,9	0,9	1,0	1,0	0,9	0,9	0,9	0,9	1,0	1,1	0,9	0,9	1,0
1997	28,02	0,9	0,9	0,9	0,9	0,9	1,0	1,0	1,0	0,8	0,8	0,8	1,0	0,8
1998	28,02		0,8	0,8	0,7	0,8	0,7	0,8	0,7	0,7				
01.1.2 Fleisch														
1996	38,47	1,4	0,6	0,6	0,6	0,5	0,5	1,1	1,6	2,1	2,1	2,2	2,3	2,2
1997	38,47	3,1	2,2	2,2	2,2	2,2	3,8	4,3	3,9	3,6	3,5	3,2	3,2	3,1
1998	38,47		3,0	2,8	2,6	2,4	0,7	-0,7	-1,0	-1,3				
01.1.3 Fisch														
1996	4,30	0,9	-1,0	-1,3	0,2	0,2	0,6	1,1	1,5	1,7	1,3	1,5	2,5	2,7
1997	4,30	2,8	2,1	2,9	3,1	3,1	3,2	2,5	2,7	3,1	2,8	3,0	2,5	3,0
1998	4,30		2,8	3,6	3,1	3,1	3,3	4,3	4,1	4,0				
01.1.4 Milch, Käse und Eier														
1996	21,02	0,7	0,3	0,5	0,7	0,8	0,7	0,7	0,8	1,0	0,8	0,8	0,8	0,5
1997	21,02	0,0	0,5	0,3	0,2	0,0	-0,1	-0,1	-0,2	-0,2	-0,1	-0,1	-0,1	0,0
1998	21,02		-0,1	0,2	-0,1	0,3	0,3	0,2	0,1	-0,1				
01.1.5 Öle und Fette														
1996	4,64	1,1	2,2	2,5	2,3	2,0	1,7	1,2	0,9	0,7	0,7	0,4	-0,2	-0,8
1997	4,64	0,2	-0,8	-0,9	-0,8	-0,7	-0,2	-0,1	0,1	0,4	0,9	1,2	1,6	1,9
1998	4,64		2,1	2,2	2,5	3,1	3,1	3,5	3,5	3,3				
01.1.6 Obst														
1996	10,63	1,6	-2,2	0,3	2,1	2,8	2,6	3,1	5,0	6,1	2,4	-0,1	-0,9	-3,2
1997	10,63	1,9	-1,0	0,4	-1,6	0,5	-0,5	-1,5	-3,9	0,7	3,3	7,9	7,4	13,8
1998	10,63		13,5	5,3	4,4	2,2	4,9	5,5	6,9	3,4				
01.1.7 Gemüse, einschl. Kartoffeln und andere Knollengewächse														
1996	12,23	0,5	1,1	-2,0	3,0	4,7	0,1	-2,3	0,9	1,7	-0,9	-0,2	-1,1	1,4
1997	12,23	1,2	7,1	0,4	-7,7	-5,4	1,9	1,7	1,4	-0,7	3,4	3,4	7,0	4,8
1998	12,23		-2,4	1,0	3,3	3,6	4,1	2,4	-1,1	2,3				

¹⁾ Der Index ist nicht zur Verwendung in Wertsicherungsklauseln bestimmt. -

²⁾ Classification of individual consumption by purpose (HVPI).

DEUTSCHLAND

2 HARMONISIERTER VERBRAUCHERPREISINDEX^{*)} IN DER GLIEDERUNG NACH DER COICOP^{**)}

1996 = 100

Jahr	GE- WICHT	JAHRES- DURCH- SCHNITT	JAN.	FEB.	MÄRZ	APRIL	MAI	JUNI	JULI	AUG.	SEP.	OKT.	NOV.	DEZ.
01.1.8 Zucker, Marmelade, Honig, Sirup, Schokolade und Süßwaren														
1996	11,45	100,0	99,8	99,9	99,9	99,9	100,0	100,0	100,0	100,0	100,1	100,1	100,1	100,1
1997	11,45	100,5	100,3	100,3	100,3	100,2	100,3	100,4	100,5	100,5	100,5	100,7	100,7	100,7
1998	11,45		100,8	101,3	101,6	101,7	101,7	101,8	101,9	101,8				
01.1.9 Nahrungsmittel a.n.g.														
1996	5,24	100,0	99,7	99,7	99,8	99,8	100,0	100,0	100,0	100,0	100,2	100,3	100,3	100,3
1997	5,24	100,6	100,3	100,2	100,2	100,3	100,5	100,6	100,7	100,8	100,8	100,9	101,1	101,2
1998	5,24		101,3	101,4	101,6	101,6	101,8	101,9	101,9	101,9				
01.2 Alkoholfreie Getränke														
1996	18,09	100,0	100,5	100,4	100,2	100,1	100,1	100,1	100,0	99,9	99,8	99,8	99,8	99,8
1997	18,09	102,8	99,5	99,6	99,7	100,9	102,0	103,5	104,0	104,6	104,8	105,0	105,1	104,9
1998	18,09		104,9	104,7	104,8	104,9	105,1	105,4	105,2	105,3				
01.2.1 Kaffee, Tee und Kakao														
1996	6,76	100,0	101,7	101,2	100,5	100,3	100,0	100,1	99,8	99,7	99,4	99,3	99,0	99,1
1997	6,76	107,6	99,0	99,1	99,4	102,8	105,7	109,5	110,9	112,5	113,1	113,4	113,5	113,0
1998	6,76		113,0	112,6	112,5	112,3	112,7	113,1	112,6	112,9				
01.2.2 Mineralwasser, Limonade und Saft														
1996	11,33	100,0	99,8	99,9	99,9	100,1	100,1	100,1	100,1	100,0	100,0	100,0	99,9	99,9
1997	11,33	100,0	99,9	99,9	99,9	99,9	99,8	99,9	100,0	99,9	99,9	100,0	100,2	100,1
1998	11,33		100,1	100,0	100,2	100,5	100,6	100,7	100,8	100,8				
02 ALKOHOLISCHE GETRÄNKE UND TABAKWAREN														
1996	50,89	100,0	99,5	99,5	99,5	99,5	99,6	99,7	99,8	99,7	99,8	99,9	101,8	101,8
1997	50,89	102,0	101,7	101,8	101,9	101,9	101,9	102,0	102,0	102,0	102,1	102,1	102,1	102,0
1998	50,89		102,1	102,0	102,1	102,2	104,6	104,7	104,7	104,8				
02.1 Alkoholische Getränke														
1996	24,73	100,0	99,7	99,7	99,8	99,7	99,9	99,9	100,1	100,0	100,1	100,3	100,4	100,3
1997	24,73	100,7	100,3	100,4	100,5	100,6	100,7	100,8	100,8	100,9	101,0	101,0	100,9	100,9
1998	24,73		101,0	100,8	100,9	101,3	101,4	101,5	101,6	101,7				
02.1.1 Branntwein														
1996	3,36	100,0	100,0	100,0	100,0	100,0	100,0	99,9	100,0	100,0	100,1	100,0	99,9	99,8
1997	3,36	100,1	99,9	100,0	100,0	99,9	99,9	100,0	100,2	100,3	100,4	100,4	100,3	100,2
1998	3,36		100,5	100,6	100,5	100,7	100,8	100,9	100,9	100,8				
02.1.2 Wein														
1996	6,40	100,0	99,1	99,4	99,6	99,7	99,9	100,0	100,2	100,3	100,4	100,4	100,5	100,5
1997	6,40	101,1	100,5	100,7	100,9	100,8	101,0	101,1	101,2	101,4	101,5	101,4	101,5	101,5
1998	6,40		101,7	101,8	101,9	102,4	102,5	102,7	102,8	102,9				
02.1.3 Bier														
1996	14,97	100,0	99,9	99,7	99,8	99,7	99,8	99,8	100,0	99,9	100,0	100,3	100,4	100,4
1997	14,97	100,7	100,3	100,4	100,5	100,7	100,7	100,9	100,7	100,8	101,0	100,9	100,8	100,8
1998	14,97		100,8	100,4	100,6	100,9	101,1	101,2	101,2	101,4				

*) Der Index ist nicht zur Verwendung in Wertsicherungsklauseln bestimmt. -

**) Classification of individual consumption by purpose (HVPI).

DEUTSCHLAND

2 HARMONISIERTER VERBRAUCHERPREISINDEX IN DER GLIEDERUNG NACH DER COICOP^{*)}

Veränderungen gegenüber den entsprechenden Vorjahresergebnissen in Prozent

JAHR	GE- WICHT	JAHRES- DURCH- SCHNITT	JAN.	FEB.	MÄRZ	APRIL	MAI	JUNI	JULI	AUG.	SEP.	OKT.	NOV.	DEZ.
01.1.8 Zucker, Marmelade, Honig, Sirup, Schokolade und Süßwaren														
1996	11,45	0,4	0,2	0,4	0,4	0,4	0,4	0,3	0,3	0,4	0,4	0,3	0,5	0,4
1997	11,45	0,5	0,5	0,4	0,4	0,3	0,3	0,4	0,5	0,5	0,4	0,6	0,6	0,6
1998	11,45		0,5	1,0	1,3	1,5	1,4	1,4	1,4	1,3				
01.1.9 Nahrungsmittel a.n.g.														
1996	5,24	0,4	0,2	0,1	0,3	0,3	0,4	0,3	0,2	0,3	0,5	0,6	0,6	0,6
1997	5,24	0,6	0,6	0,6	0,4	0,5	0,5	0,6	0,7	0,8	0,6	0,6	0,8	0,9
1998	5,24		1,0	1,2	1,4	1,3	1,3	1,3	1,2	1,1				
01.2 Alkoholfreie Getränke														
1996	18,09	-1,6	-1,4	-1,6	-1,9	-2,1	-2,1	-1,9	-2,0	-1,5	-1,2	-0,9	-1,1	-1,0
1997	18,09	2,8	-1,0	-0,8	-0,5	0,8	1,9	3,4	4,0	4,7	5,0	5,2	5,5	5,3
1998	18,09		5,4	5,1	5,1	4,0	3,0	1,8	1,2	0,7				
01.2.1 Kaffee, Tee und Kakao														
1996	6,76	-6,0	-6,5	-7,0	-7,5	-7,6	-7,7	-7,0	-7,0	-5,6	-4,9	-4,0	-3,9	-3,2
1997	6,76	7,6	-2,7	-2,1	-1,1	2,3	5,7	9,4	11,1	12,8	13,8	14,2	14,6	14,0
1998	6,76		14,1	13,6	13,2	9,5	6,6	3,3	1,5	0,4				
01.2.2 Mineralwasser, Limonade und Saft														
1996	11,33	1,3	1,9	1,9	1,6	1,7	1,5	1,5	1,2	1,1	1,1	0,9	0,6	0,4
1997	11,33	0,0	0,1	0,0	0,0	-0,2	-0,3	-0,2	-0,1	-0,1	-0,1	0,0	0,3	0,2
1998	11,33		0,2	0,1	0,3	0,6	0,8	0,8	0,8	0,8				
02 ALKOHOLISCHE GETRÄNKE UND TABAKWAREN														
1996	50,89	0,8	1,3	0,8	0,5	0,5	0,4	0,4	0,4	0,3	0,4	0,5	2,4	2,4
1997	50,89	2,0	2,2	2,3	2,4	2,4	2,3	2,3	2,2	2,3	2,3	2,2	0,3	0,2
1998	50,89		0,4	0,2	0,2	0,3	2,6	2,6	2,6	2,7				
02.1 Alkoholfreie Getränke														
1996	24,73	0,8	1,2	1,2	1,1	0,9	0,8	0,6	0,6	0,5	0,6	0,8	0,9	0,8
1997	24,73	0,7	0,6	0,7	0,7	0,9	0,8	0,9	0,7	0,9	0,9	0,7	0,5	0,6
1998	24,73		0,7	0,4	0,4	0,7	0,7	0,7	0,8	0,8				
02.1.1 Branntwein														
1996	3,36	-0,1	-0,1	-0,1	-0,2	-0,2	-0,2	-0,3	-0,2	-0,2	-0,1	-0,1	-0,1	-0,2
1997	3,36	0,1	-0,1	0,0	0,0	-0,1	-0,1	0,1	0,2	0,3	0,3	0,4	0,4	0,4
1998	3,36		0,6	0,6	0,5	0,8	0,9	0,9	0,7	0,5				
02.1.2 Wein														
1996	6,40	1,3	0,8	1,0	1,2	1,1	1,3	1,3	1,4	1,5	1,5	1,5	1,6	1,8
1997	6,40	1,1	1,4	1,3	1,3	1,1	1,1	1,1	1,0	1,1	1,1	1,0	1,0	1,0
1998	6,40		1,2	1,1	1,0	1,6	1,5	1,6	1,6	1,5				
02.1.3 Bier														
1996	14,97	0,8	1,7	1,5	1,3	1,1	0,7	0,4	0,3	0,2	0,3	0,6	0,8	0,7
1997	14,97	0,7	0,4	0,7	0,7	1,0	0,9	1,1	0,7	0,9	1,0	0,6	0,4	0,4
1998	14,97		0,5	0,0	0,1	0,2	0,4	0,3	0,5	0,6				

*) Der Index ist nicht zur Verwendung in Wertsicherungsklauseln bestimmt. -
 **) Classification of individual consumption by purpose (ICVPI).

DEUTSCHLAND

2 HARMONISIERTER VERBRAUCHERPREISINDEX^{*)} IN DER GLIEDERUNG NACH DER COICOP^{**)}

1986 = 100

JAHR	GE- WICHT	JAHRES- DURCH- SCHNITT	JAN.	FEB.	MÄRZ	APRIL	MAI	JUNI	JULI	AUG.	SEP.	OKT.	NOV.	DEZ.
02.2 Tabak														
1986	26,09	100,0	99,3	99,3	99,3	99,3	99,3	99,5	99,5	99,5	99,5	99,5	103,1	103,1
1997	26,09	103,1	103,1	103,1	103,1	103,1	103,1	103,1	103,1	103,1	103,1	103,1	103,1	103,1
1998	26,09		103,1	103,1	103,1	103,1	107,7	107,7	107,7	107,7				
03 BEKLEIDUNG UND SCHUHE														
1986	83,80	100,0	99,6	99,7	99,8	99,8	100,0	99,9	99,8	99,9	100,2	100,3	100,5	100,5
1997	83,80	100,5	100,3	100,3	100,4	100,4	100,4	100,3	100,2	100,3	100,6	100,7	100,8	100,7
1998	83,80		100,6	100,6	100,7	100,9	101,0	101,0	100,8	100,8				
03.1 Bekleidung														
1986	70,93	100,0	99,6	99,7	99,8	99,8	100,0	99,9	99,8	99,9	100,2	100,3	100,5	100,5
1997	70,93	100,4	100,3	100,2	100,3	100,3	100,4	100,2	100,1	100,3	100,5	100,6	100,7	100,7
1998	70,93		100,5	100,5	100,6	100,8	100,8	100,8	100,7	100,6				
03.1.1 Bekleidungsstoffe														
1986	0,68	100,0	99,4	99,6	99,9	100,0	100,1	100,1	100,1	100,2	100,2	100,1	100,3	100,3
1997	0,68	100,9	100,4	100,4	100,5	100,6	100,7	101,0	101,1	101,0	101,1	101,4	101,4	101,5
1998	0,68		101,5	101,7	101,8	103,1	103,6	103,5	103,0	102,8				
03.1.2 Bekleidungsartikel														
1986	64,52	100,0	99,7	99,8	99,8	99,8	100,0	99,9	99,8	99,9	100,1	100,3	100,4	100,4
1997	64,52	100,3	100,2	100,2	100,3	100,3	100,3	100,2	100,0	100,2	100,4	100,6	100,6	100,6
1998	64,52		100,4	100,4	100,5	100,6	100,6	100,6	100,4	100,4				
03.1.3 Sonstige Bekleidungsartikel und -zubehör														
1986	2,97	100,0	99,5	99,7	99,8	99,9	99,9	100,0	100,0	100,1	100,2	100,3	100,3	100,4
1997	2,97	100,5	100,3	100,2	100,3	100,3	100,3	100,4	100,3	100,5	100,7	100,8	101,0	101,0
1998	2,97		101,0	101,0	101,1	101,6	101,7	101,9	101,9	102,0				
03.1.4 Trockenreinigung, Reparatur und Miete von Bekleidung														
1986	2,76	100,0	98,9	99,1	99,5	99,5	99,8	99,9	100,2	100,2	100,5	100,6	100,9	100,9
1997	2,76	101,9	101,2	101,4	101,5	101,6	101,8	101,8	101,8	101,9	101,9	102,1	102,2	102,5
1998	2,76		102,8	103,0	103,1	103,8	104,2	104,5	104,6	104,7				
03.2 Schuhe, einschl. Reparatur														
1986	12,87	100,0	99,6	99,7	99,8	99,8	99,9	99,9	99,9	100,0	100,2	100,3	100,5	100,5
1997	12,87	100,8	100,6	100,6	100,8	100,8	100,8	100,8	100,8	100,7	100,9	101,1	101,1	101,1
1998	12,87		101,1	101,2	101,4	101,6	101,8	101,8	101,7	101,6				
04 WOHNUNG, WASSER, ELEKTRIZITÄT, GAS UND ANDERE BRENNSTOFFE														
1986	202,72	100,0	98,9	99,3	99,4	99,7	99,5	99,6	99,8	99,9	100,5	101,1	101,0	101,2
1997	202,72	102,4	102,2	102,2	101,9	102,0	102,2	102,2	102,4	102,7	102,6	102,9	102,9	102,8
1998	202,72		102,9	103,0	102,9	103,3	103,4	103,4	103,3	103,3				
04.1 Wohnmieten														
1986	99,64	100,0	99,1	99,3	99,4	99,6	99,7	99,9	100,1	100,2	100,3	100,5	100,8	100,9
1997	99,64	102,4	101,6	101,9	102,0	102,2	102,3	102,4	102,5	102,7	102,7	102,8	102,9	102,9
1998	99,64		103,1	103,2	103,3	103,4	103,5	103,6	103,6	103,7				

*) Der Index ist nicht zur Verwendung in Wertberichtigungsklauseln bestimmt.

**) Classification of individual consumption by purpose (ICVPI).

DEUTSCHLAND

2 HARMONISIERTER VERBRAUCHERPREISINDEX IN DER GLIEDERUNG NACH DER COICOP^{*)}

Veränderungen gegenüber den entsprechenden Vorjahresergebnissen in Prozent

JAHR	GE- WICHT	JAHRES- DURCH- SCHNITT	JAN.	FEB.	MÄRZ	APRIL	MAI	JUNI	JULI	AUG.	SEP.	OKT.	NOV.	DEZ.
02.2 Tabak														
1996	26,09	0,8	1,3	0,1	0,1	0,1	0,0	0,2	0,2	0,2	0,2	0,2	3,8	3,8
1997	26,09	3,1	3,8	3,8	3,8	3,8	3,8	3,6	3,6	3,6	3,6	3,6	0,0	0,0
1998	26,09		0,0	0,0	0,0	0,0	4,5	4,5	4,5	4,5				
03 BEKLEIDUNG UND SCHUHE														
1996	83,80	0,8	0,7	0,8	0,8	0,7	0,8	0,7	0,7	0,7	0,8	0,8	0,9	0,9
1997	83,80	0,5	0,7	0,6	0,6	0,6	0,4	0,4	0,4	0,4	0,4	0,4	0,3	0,2
1998	83,80		0,3	0,3	0,3	0,5	0,6	0,7	0,6	0,5				
03.1 Bekleidung														
1996	70,93	0,7	0,6	0,7	0,7	0,7	0,8	0,7	0,6	0,7	0,8	0,8	0,9	0,9
1997	70,93	0,4	0,7	0,5	0,5	0,5	0,4	0,3	0,3	0,4	0,3	0,3	0,2	0,2
1998	70,93		0,2	0,3	0,3	0,5	0,4	0,6	0,6	0,3				
03.1.1 Bekleidungsstoffe														
1996	0,68	1,2	0,8	1,0	1,4	1,5	1,6	1,3	1,3	1,2	1,3	0,9	1,0	1,0
1997	0,68	0,9	1,0	0,8	0,6	0,6	0,6	0,9	1,0	0,8	0,9	1,3	1,1	1,2
1998	0,68		1,1	1,3	1,3	2,5	2,9	2,5	1,9	1,8				
03.1.2 Bekleidungsartikel														
1996	64,52	0,7	0,6	0,7	0,6	0,6	0,7	0,7	0,6	0,7	0,6	0,7	0,7	0,7
1997	64,52	0,3	0,5	0,4	0,5	0,5	0,3	0,3	0,2	0,3	0,3	0,3	0,2	0,2
1998	64,52		0,2	0,2	0,2	0,3	0,3	0,4	0,4	0,2				
03.1.3 Sonstige Bekleidungsartikel und -zubehör														
1996	2,97	0,9	0,8	1,0	1,0	1,0	0,8	0,9	0,8	0,9	0,9	1,0	0,9	0,9
1997	2,97	0,5	0,8	0,5	0,5	0,4	0,4	0,4	0,3	0,4	0,5	0,5	0,7	0,8
1998	2,97		0,7	0,8	0,8	1,3	1,4	1,5	1,6	1,5				
03.1.4 Trockenreinigung, Reparatur und Miete von Bekleidung														
1996	2,76	2,1	2,3	2,1	2,3	1,9	2,0	1,9	2,1	1,9	2,1	2,1	2,3	2,2
1997	2,76	1,9	2,3	2,3	2,0	2,1	2,0	1,9	1,7	1,7	1,6	1,6	1,6	1,5
1998	2,76		1,8	1,8	1,6	2,2	2,4	2,7	2,6	2,7				
03.2 Schuhe, einsch. Reparatur														
1996	12,87	0,9	1,1	1,1	1,0	0,8	0,8	0,8	0,8	0,9	0,9	0,8	1,0	1,0
1997	12,87	0,8	1,0	0,9	1,0	1,0	0,9	0,9	0,9	0,7	0,7	0,8	0,6	0,6
1998	12,87		0,5	0,6	0,6	0,8	1,0	1,0	0,9	0,9				
04 WOHNUNG, WASSER, ELEKTRIZITÄT, GAS UND ANDERE BRENNSTOFFE														
1996	202,72	2,0	2,2	2,3	2,3	2,3	2,1	1,9	2,1	1,3	1,6	2,1	1,9	1,8
1997	202,72	2,4	3,3	2,9	2,5	2,3	2,7	2,6	2,6	2,8	2,1	1,8	1,9	1,6
1998	202,72		0,7	0,8	1,0	1,3	1,2	1,2	0,9	0,6				
04.1 Wohnungsvermietungen														
1996	99,64	3,2	4,4	4,3	4,2	4,1	4,0	3,8	3,8	2,1	1,9	1,8	2,0	1,8
1997	99,64	2,4	2,5	2,6	2,6	2,6	2,6	2,5	2,4	2,5	2,4	2,3	2,1	2,0
1998	99,64		1,5	1,3	1,3	1,2	1,2	1,2	1,1	1,0				

^{*)} Der Index ist nicht zur Verwendung in Wertberichtigungsklauseln bestimmt. -

^{**)} Classification of individual consumption by purpose (ICVPI).

DEUTSCHLAND

2 HARMONISierter VERBRAUCHERPREISINDEX¹⁾ IN DER GLIEDERUNG NACH DER COICOP²⁾

1996 = 100

JAHR	GE- WICHT	JAHRES- DURCH- SCHNITT	JAN.	FEB.	MÄRZ	APRIL	MAI	JUNI	JULI	AUG.	SEP.	OKT.	NOV.	DEZ.
04.3 Regelmäßige Instandhaltung und Reparatur der Wohnung														
1996	11,52	100,0	99,7	99,9	99,9	100,0	99,8	99,9	100,0	100,0	100,1	100,2	100,2	100,3
1997	11,52	100,6	100,3	100,4	100,4	100,5	100,6	100,7	100,8	100,8	100,8	100,9	100,7	100,7
1998	11,52		100,8	100,9	101,0	101,3	101,7	101,7	101,8	102,2				
04.3.1 Erzeugnisse für die regelmäßige Instandhaltung und Reparatur der Wohnung														
1996	6,36	100,0	99,7	100,0	100,0	100,1	99,8	99,9	99,9	100,0	100,0	100,1	100,2	100,3
1997	6,36	100,6	100,3	100,4	100,5	100,5	100,5	100,7	100,7	100,8	100,8	100,9	100,6	100,6
1998	6,36		100,6	100,8	101,0	101,3	102,0	102,1	102,1	102,3				
04.3.2 Dienstleistungen für die regelmäßige Instandhaltung und Reparatur der Wohnung														
1996	5,16	100,0	99,7	99,7	99,7	99,9	99,9	99,9	100,1	100,1	100,1	100,3	100,3	100,3
1997	5,16	100,7	100,4	100,4	100,4	100,6	100,6	100,6	100,8	100,8	100,8	100,9	100,9	100,9
1998	5,16		101,0	101,0	101,1	101,3	101,3	101,3	101,4	102,1				
04.4A Sonstige Dienstleistungen im Zusammenhang mit der Wohnung														
1996	37,22	100,0	98,5	99,1	99,3	99,6	99,9	99,9	100,3	100,4	100,4	100,8	100,9	100,9
1997	37,22	104,0	102,3	103,4	103,5	103,7	103,9	103,9	104,4	104,4	104,4	104,5	104,6	104,6
1998	37,22		106,0	106,5	106,8	107,3	107,9	108,2	108,1	108,2				
04.4.1A Abfallbeseitigung und Stadtreinigungsdienste														
1996	10,16	100,0	98,1	98,9	99,0	99,4	99,9	99,9	100,6	100,6	100,8	100,8	100,8	100,9
1997	10,16	107,1	103,4	106,3	106,6	107,0	107,5	107,5	107,6	107,6	107,5	107,9	108,0	108,0
1998	10,16		110,1	111,5	112,4	113,1	114,6	115,3	115,0	115,2				
04.4.2A Abwasserbeseitigung														
1996	10,00	100,0	98,7	98,9	99,4	99,6	99,9	99,9	100,1	100,6	100,6	100,7	100,9	100,9
1997	10,00	103,5	102,0	102,8	102,8	103,0	103,1	103,1	104,3	104,3	104,4	104,2	104,2	104,2
1998	10,00		105,3	105,2	105,4	105,6	105,0	106,3	106,2	106,2				
04.4.3A Wasserversorgung														
1996	12,11	100,0	98,2	99,3	99,3	99,5	99,9	99,9	100,1	100,1	100,1	101,1	101,2	101,3
1997	12,11	103,1	102,0	102,5	102,5	102,8	103,0	103,0	103,3	103,4	103,4	103,5	103,7	103,7
1998	12,11		104,9	105,1	105,1	105,4	105,7	105,9	106,0	106,0				
04.4.4 Sonstige Dienstleistungen im Zusammenhang mit der Wohnung														
1996	4,95	100,0	99,5	99,7	99,7	100,1	100,1	100,1	100,1	100,1	100,1	100,1	100,1	100,3
1997	4,95	100,8	101,1	101,1	100,7	100,7	100,7	100,7	100,7	100,7	100,7	100,7	100,7	100,7
1998	4,95		101,9	102,4	102,4	103,1	103,2	103,2	103,2	103,2				
04.5 Elektrizität, Gas und andere Brennstoffe														
1996	54,34	100,0	98,8	99,4	99,3	99,8	99,9	99,8	99,1	99,2	101,1	102,4	101,5	101,9
1997	54,34	101,8	103,6	102,4	101,0	100,9	101,1	101,0	101,2	101,9	101,6	102,4	102,3	102,0
1998	54,34		100,9	100,8	100,0	101,0	100,7	100,0	99,9	99,4				
04.5.1 Elektrizität														
1996	26,50	100,0	99,9	99,8	99,8	99,9	99,9	99,9	100,1	100,0	100,0	100,0	100,1	100,2
1997	26,50	100,4	100,4	100,4	100,4	100,4	100,3	100,3	100,3	100,3	100,4	100,4	100,3	100,3
1998	26,50		100,6	100,9	100,8	101,8	101,8	101,8	101,9	101,9				

¹⁾ Der Index ist nicht zur Verwendung in Werticherungsklauseln bestimmt. -

²⁾ Classification of individual consumption by purpose (IIVPI).

DEUTSCHLAND

2 HARMONISIRTER VERBRAUCHERPREISINDEX IN DER GLIEDERUNG NACH DER COICOP^{*)}

Veränderungen gegenüber den entsprechenden Vorjahresergebnissen in Prozent

JAHR	GE- WICHT	JAHRES- DURCH- SCHNITT	JAN.	FEB.	MÄRZ	APRIL	MAI	JUNI	JULI	AUG.	SEP.	OKT.	NOV.	DEZ.
04.3 Reguliäre Instandhaltung und Reparatur der Wohnung														
1996	11,52	1,3	2,3	2,1	2,0	1,7	1,2	1,2	0,9	0,9	0,9	0,6	0,7	0,7
1997	11,52	0,6	0,6	0,5	0,5	0,5	0,8	0,8	0,8	0,8	0,7	0,7	0,5	0,4
1998	11,52		0,5	0,5	0,6	0,8	1,1	1,0	1,0	1,4				
04.3.1 Erzeugnisse für die reguläre Instandhaltung und Reparatur der Wohnung														
1996	6,36	0,9	1,6	1,6	1,5	1,4	0,6	0,6	0,5	0,6	0,4	0,4	0,6	0,7
1997	6,36	0,6	0,6	0,4	0,5	0,4	0,7	0,8	0,8	0,8	0,8	0,8	0,4	0,3
1998	6,36		0,3	0,4	0,5	0,8	1,5	1,4	1,4	1,5				
04.3.2 Dienstleistungen für die reguläre Instandhaltung und Reparatur der Wohnung														
1996	-5,16	1,7	3,1	2,6	2,6	2,0	2,0	2,0	1,4	1,4	1,3	0,8	0,8	0,8
1997	5,16	0,7	0,7	0,7	0,7	0,7	0,7	0,7	0,7	0,7	0,7	0,6	0,6	0,6
1998	5,16		0,6	0,6	0,7	0,7	0,7	0,7	0,6	1,3				
04.4A Sonstige Dienstleistungen im Zusammenhang mit der Wohnung														
1996	37,22	4,4	4,7	4,4	4,0	3,9	4,2	4,2	4,5	4,5	4,5	4,7	4,8	4,8
1997	37,22	4,0	3,9	4,3	4,2	4,1	4,0	4,0	4,1	4,0	4,0	3,7	3,7	3,7
1998	37,22		3,6	3,0	3,2	3,5	3,8	4,1	3,5	3,6				
04.4.1A Abfallbeseitigung und Stadtreinigungsdienste														
1996	10,16	6,4	8,4	7,3	5,8	5,2	5,6	5,6	6,3	6,2	6,6	6,4	6,4	6,5
1997	10,16	7,1	5,4	7,5	7,7	7,6	7,6	7,6	7,0	7,0	6,6	7,0	7,1	7,0
1998	10,16		6,5	4,9	5,4	5,7	6,6	7,3	6,9	7,1				
04.4.2A Abwasserbeseitigung														
1996	10,00	4,3	4,6	4,2	4,1	4,0	4,3	4,3	4,2	4,5	4,5	4,2	4,5	4,5
1997	10,00	3,5	3,3	3,9	3,4	3,4	3,2	3,2	4,2	3,7	3,8	3,5	3,3	3,3
1998	10,00		3,2	2,3	2,5	2,5	2,8	3,1	1,6	1,8				
04.4.3A Wasserversorgung														
1996	12,11	3,8	2,8	3,4	3,3	3,4	3,7	3,7	3,9	3,8	3,7	4,7	4,8	4,9
1997	12,11	3,1	3,9	3,2	3,2	3,3	3,1	3,1	3,2	3,3	3,3	2,4	2,5	2,4
1998	12,11		2,8	2,5	2,5	2,5	2,6	2,8	2,6	2,5				
04.4.4 Sonstige Dienstleistungen im Zusammenhang mit der Wohnung														
1996	4,95	2,0	1,7	1,9	1,7	2,1	2,1	2,1	2,1	2,1	2,1	2,1	2,1	2,3
1997	4,95	0,8	1,6	1,4	1,0	0,6	0,6	0,6	0,6	0,6	0,6	0,6	0,6	0,4
1998	4,95		0,8	1,3	1,7	2,4	2,5	2,5	2,5	2,5				
04.5 Elektrizität, Gas und andere Brennstoffe														
1996	54,34	-1,5	-3,0	-2,4	-2,2	-1,8	-2,6	-2,9	-2,0	-1,8	-0,6	1,0	0,0	-0,1
1997	54,34	1,8	4,9	3,0	1,7	1,1	2,2	2,4	2,1	2,7	0,5	0,0	0,8	0,1
1998	54,34		-2,6	-1,6	-1,0	0,1	-0,4	-1,0	-1,3	-2,5				
04.5.1 Elektrizität														
1996	26,50	-6,5	-6,4	-6,6	-6,6	-6,5	-6,5	-6,5	-6,3	-6,4	-6,6	-6,6	-6,7	-6,6
1997	26,50	0,4	0,5	0,6	0,6	0,5	0,4	0,4	0,2	0,3	0,4	0,4	0,2	0,1
1998	26,50		0,2	0,5	0,4	1,4	1,5	1,5	1,6	1,6				

*) Der Index ist nicht zur Verwendung in Wertsicherungsklauseln bestimmt. -

**) Classification of individual consumption by purpose (HVPI).

DEUTSCHLAND

2 HARMONISIERTER VERBRAUCHERPREISINDEX¹⁾ IN DER GLIEDERUNG NACH DER COICOP²⁾

1996 = 100

JAHR	GE- WICHT	JAHRES- DURCH- SCHNITT	JAN.	FEB.	MÄRZ	APRIL	MAI	JUNI	JULI	AUG.	SEP.	OKT.	NOV.	DEZ.
04.5.2 Gas														
1996	7,05	100,0	100,2	100,2	100,1	99,9	99,7	99,7	99,7	99,7	99,7	100,1	100,3	100,6
1997	7,05	103,7	102,2	102,8	103,0	103,5	103,6	104,1	103,9	104,1	104,1	104,3	104,4	104,4
1998	7,05		104,3	104,3	104,3	104,8	104,9	104,9	104,7	104,7				
04.5.3 Flüssige Brennstoffe														
1996	7,42	100,0	92,9	97,2	96,2	100,3	93,3	91,3	94,0	93,9	107,5	116,3	107,7	109,5
1997	7,42	102,3	118,8	108,5	98,0	96,5	98,5	97,3	97,5	102,7	99,1	105,4	104,2	101,4
1998	7,42		93,4	92,1	87,6	90,9	88,7	84,1	83,5	80,5				
04.5.4 Feste Brennstoffe														
1996	3,12	100,0	99,8	100,2	100,3	99,8	99,1	99,0	99,4	99,8	99,9	100,7	100,8	101,2
1997	3,12	100,6	101,5	101,6	101,5	100,2	99,5	99,4	99,7	99,8	100,4	101,0	101,2	101,4
1998	3,12		101,6	101,6	101,6	101,1	100,9	100,8	100,9	101,1				
04.5.5 Warmwasser, Dampf und Eis														
1996	10,25	100,0	98,8	98,9	99,3	99,3	99,6	99,7	99,7	100,1	100,3	100,7	101,5	102,1
1997	10,25	104,1	102,3	103,0	103,3	103,7	103,7	103,9	104,4	104,7	105,0	104,7	105,0	105,0
1998	10,25		104,7	104,1	103,7	103,6	103,5	103,3	102,8	102,5				
05 HAUSRAT UND LAUFENDE INSTANDHALTUNG DES HAUSES														
1996	78,85	100,0	99,7	99,8	99,9	99,9	99,9	100,0	100,0	100,1	100,1	100,1	100,2	100,2
1997	78,85	100,5	100,2	100,3	100,3	100,5	100,5	100,5	100,6	100,6	100,6	100,6	100,7	100,8
1998	78,85		100,8	100,9	100,9	101,2	101,4	101,4	101,4	101,5				
05.1 Einrichtungsgegenstände, Bodenbeläge und Reparaturen														
1996	33,36	100,0	99,6	99,7	99,8	99,9	99,9	100,0	100,0	100,1	100,1	100,2	100,3	100,4
1997	33,36	100,7	100,4	100,5	100,6	100,7	100,7	100,7	100,8	100,8	100,8	100,8	100,9	100,9
1998	33,36		101,0	101,1	101,2	101,5	101,7	101,7	101,7	101,8				
05.1.1 Möbel und andere Einrichtungsgegenstände														
1996	26,99	100,0	99,5	99,7	99,8	99,9	100,0	100,0	100,0	100,1	100,1	100,2	100,4	100,4
1997	26,99	100,8	100,5	100,6	100,7	100,8	100,7	100,7	100,8	100,8	100,8	100,9	100,9	101,0
1998	26,99		101,1	101,1	101,2	101,6	101,8	101,8	101,8	101,9				
05.1.2 Teppiche und andere Bodenbeläge														
1996	6,15	100,0	99,8	99,9	100,0	100,0	100,0	100,0	100,0	100,0	100,0	100,1	100,1	100,2
1997	6,15	100,6	100,3	100,2	100,2	100,2	100,7	100,7	100,8	100,7	100,7	100,7	100,7	100,8
1998	6,15		100,8	101,0	101,0	101,2	101,3	101,2	101,2	101,2				
05.1.3 Reparatur von Einrichtungsgegenständen und Bodenbelägen														
1996	0,22	100,0	99,6	99,6	99,6	99,5	99,5	100,3	100,3	100,3	100,2	100,2	100,2	100,3
1997	0,22	100,4	100,4	100,1	100,1	99,9	99,9	100,4	100,4	100,4	100,3	100,3	101,2	101,2
1998	0,22		101,3	101,4	101,4	102,4	102,5	102,6	102,4	102,5				
05.2 Heimtextilien														
1996	6,52	100,0	99,6	99,7	99,8	99,9	100,0	100,0	100,0	100,1	100,2	100,2	100,2	100,3
1997	6,52	100,2	100,2	100,2	100,1	100,2	100,1	100,0	100,0	100,0	100,2	100,2	100,3	100,4
1998	6,52		100,4	100,4	100,5	100,7	100,8	100,8	100,7	100,6				

¹⁾ Der Index ist nicht zur Verwendung in Wertsicherungsklauseln bestimmt. -

²⁾ Classification of individual consumption by purpose (HVPI).

DEUTSCHLAND

2 HARMONISIERTER VERBRAUCHERPREISINDEX IN DER GLIEDERUNG NACH DER COICOP ¹⁾

Veränderungen gegenüber den entsprechenden Vorjahresergebnissen in Prozent

JAHR	GE- WICHT	JAHRES- DURCH- SCHNITT	JAN.	FEB.	MÄRZ	APRIL	MAI	JUNI	JULI	AUG.	SEP.	OKT.	NOV.	DEZ.
04.5.2 Gas														
1996	7,05	-1,7	-2,1	-2,1	-2,2	-1,9	-2,0	-1,9	-1,8	-1,9	-1,9	-1,0	-0,7	-0,3
1997	7,05	3,7	2,0	2,6	2,9	3,6	3,9	4,4	4,2	4,4	4,4	4,2	4,1	3,8
1998	7,05		2,1	1,5	1,3	1,3	1,3	0,8	0,8	0,8				
04.5.3 Flüssige Brennstoffe														
1996	7,42	17,9	7,6	13,7	15,8	17,7	9,8	7,3	14,4	14,2	25,1	38,6	27,3	23,7
1997	7,42	2,3	27,9	11,6	1,9	-3,8	5,6	6,6	3,7	9,4	-7,8	-9,4	-3,2	-7,4
1998	7,42		-21,4	-15,1	-10,6	-5,8	-9,9	-13,6	-14,4	-21,6				
04.5.4 Feste Brennstoffe														
1996	3,12	3,1	3,2	3,4	3,5	3,7	3,4	3,4	3,4	3,7	3,1	2,2	1,9	2,2
1997	3,12	0,6	1,7	1,4	1,2	0,4	0,4	0,4	0,3	0,0	0,5	0,3	0,4	0,2
1998	3,12		0,1	0,0	0,1	0,9	1,4	1,4	1,2	1,3				
04.5.5 Warmwasser, Dampf und Eis														
1996	10,25	-1,0	-3,2	-2,9	-2,5	-2,3	-1,7	-1,4	-1,3	-0,6	-0,1	0,5	1,5	2,2
1997	10,25	4,1	3,5	4,1	4,0	4,4	4,1	4,2	4,7	4,6	4,7	4,0	3,4	2,8
1998	10,25		2,3	1,1	0,4	-0,1	-0,2	-0,6	-1,5	-2,1				
05 HAUSRAT UND LAUFENDE INSTANDHALTUNG DES HAUSES														
1996	78,85	0,8	1,0	1,0	0,9	0,8	0,7	0,8	0,7	0,8	0,8	0,7	0,6	0,6
1997	78,85	0,5	0,5	0,5	0,4	0,6	0,6	0,5	0,6	0,5	0,5	0,5	0,5	0,6
1998	78,85		0,6	0,6	0,6	0,7	0,9	0,9	0,8	0,9				
05.1 Einrichtungsgegenstände, Bodenbeläge und Reparaturen														
1996	33,36	1,1	1,6	1,5	1,3	1,2	1,0	1,0	0,9	1,0	1,0	1,0	0,8	0,9
1997	33,36	0,7	0,8	0,8	0,8	0,8	0,8	0,7	0,8	0,7	0,7	0,6	0,6	0,5
1998	33,36		0,6	0,6	0,6	0,8	1,0	1,0	0,9	1,0				
05.1.1 Möbel und andere Einrichtungsgegenstände														
1996	26,99	1,1	1,5	1,5	1,3	1,1	1,1	1,0	0,9	1,0	0,9	1,0	1,0	1,0
1997	26,99	0,8	1,0	0,9	0,9	0,9	0,7	0,7	0,8	0,7	0,7	0,7	0,5	0,6
1998	26,99		0,6	0,5	0,5	0,8	1,1	1,1	1,1	1,1				
05.1.2 Teppiche und andere Bodenbeläge														
1996	6,15	1,1	1,7	1,6	1,6	1,6	1,1	1,1	1,1	1,1	1,1	1,2	0,3	0,4
1997	6,15	0,6	0,5	0,3	0,2	0,2	0,7	0,7	0,8	0,7	0,7	0,6	0,6	0,6
1998	6,15		0,5	0,6	0,8	1,0	0,6	0,5	0,4	0,5				
05.1.3 Reparatur von Einrichtungsgegenständen und Bodenbelägen														
1996	0,22	1,8	3,3	2,4	2,4	2,2	2,2	3,0	1,6	1,6	1,5	0,6	0,6	0,7
1997	0,22	0,4	0,8	0,5	0,5	0,4	0,4	0,1	0,1	0,1	0,1	0,1	1,0	0,9
1998	0,22		0,9	1,3	1,3	2,5	2,6	2,2	2,0	2,1				
05.2 Heimtextilien														
1996	6,52	0,9	0,9	0,8	0,8	0,9	0,9	0,9	0,9	0,9	0,9	0,9	0,8	0,9
1997	6,52	0,2	0,6	0,5	0,3	0,3	0,1	0,0	0,0	-0,1	0,0	0,0	0,1	0,1
1998	6,52		0,2	0,2	0,4	0,5	0,7	0,8	0,7	0,6				

¹⁾ Der Index ist nicht zur Verwendung in Wertsicherungsklauseln bestimmt. -

²⁾ Classification of individual consumption by purpose (HVPI).

DEUTSCHLAND

2 HARMONISIERTER VERBRAUCHERPREISINDEX^{*)} IN DER GLIEDERUNG NACH DER COICOP^{**)}

1996 = 100

JAHR	GE- WICHT	JAHRES- DURCH- SCHNITT	JAN.	FEB.	MÄRZ	APRIL	MAI	JUNI	JULI	AUG.	SEP.	OKT.	NOV.	DEZ.
05.3 Heiz- und Kochgeräte, Kühlschränke, Waschmaschinen und ähnliche Haushaltsgroßgeräte, einschl. Reparatur und Installation														
1996	12,83	100,0	99,9	100,1	100,1	100,1	99,9	100,0	100,0	100,0	100,0	100,0	99,9	100,0
1997	12,83	99,8	100,0	99,9	100,0	99,9	99,9	99,9	99,8	99,7	99,7	99,7	99,6	99,5
1998	12,83		99,8	99,4	99,4	99,5	99,5	99,6	99,6	99,6				
05.3.1/2 Elektrische und nichtelektrische Haushalts-Großgeräte sowie elektrische Haushalts-Kleingeräte														
1996	12,12	100,0	100,0	100,1	100,2	100,1	100,0	100,0	100,0	99,9	99,9	99,9	99,8	99,8
1997	12,12	99,6	99,9	99,8	99,8	99,7	99,7	99,6	99,5	99,5	99,5	99,5	99,4	99,3
1998	12,12		99,3	99,1	99,1	99,1	99,1	99,1	99,1	99,1				
05.3.3 Reparatur von Haushaltsgeräten														
1996	0,71	100,0	98,3	98,8	98,8	98,8	98,9	99,8	100,4	100,4	101,2	101,2	101,6	102,1
1997	0,71	103,6	102,2	102,1	103,6	103,7	103,7	103,7	103,7	104,2	104,2	104,2	103,7	103,7
1998	0,71		104,2	104,2	104,6	106,1	106,5	107,7	107,8	107,9				
05.4 Glaswaren, Geschirr und andere Gebrauchsgüter für die Haushaltsführung														
1996	5,75	100,0	99,4	99,7	99,8	99,9	100,0	100,0	100,0	100,1	100,1	100,2	100,4	100,4
1997	5,75	101,3	100,5	100,6	100,7	100,8	101,4	101,5	101,5	101,6	101,6	101,6	101,7	101,7
1998	5,75		101,7	101,8	101,9	102,3	103,3	103,4	103,4	103,5				
05.5 Werkzeuge und andere Gebrauchsgüter für Haus und Garten														
1996	8,36	100,0	99,9	99,9	100,0	100,0	100,0	100,0	100,1	100,0	100,1	100,1	100,0	100,0
1997	8,36	100,0	100,0	100,0	99,9	99,9	99,9	99,8	99,9	99,9	99,8	99,8	100,5	100,5
1998	8,36		100,5	100,4	100,5	100,7	100,8	100,9	100,9	101,0				
05.6 Waren und Dienstleistungen für die laufende Haushaltsführung														
1996	12,03	100,0	99,9	100,0	100,0	100,0	99,9	99,9	99,9	100,1	100,1	100,1	100,1	100,1
1997	12,03	100,9	100,0	100,1	100,0	101,0	101,1	101,1	101,1	101,2	101,2	101,2	101,5	101,5
1998	12,03		101,6	101,7	102,0	102,2	102,3	102,3	102,4	102,5				
05.6.1 Kurzlebige Haushaltswaren														
1996	8,48	100,0	100,0	100,1	100,1	100,0	99,9	100,0	100,0	100,0	100,0	100,0	100,0	100,0
1997	8,48	99,9	99,9	100,0	99,9	99,9	99,9	99,9	99,9	99,8	99,9	99,9	99,9	100,0
1998	8,48		100,1	100,3	100,6	100,9	101,0	101,1	101,1	101,2				
05.6.2 Leistungen von Hauspersonal, Fensterputzern, Desinfektoren und Kammerjägern; Miete von Hausrat														
1996	3,55	100,0	99,8	99,8	99,8	99,8	99,8	99,8	99,8	100,3	100,3	100,3	100,3	100,3
1997	3,55	103,3	100,3	100,3	100,3	103,5	104,0	104,0	104,0	104,3	104,3	104,3	105,3	105,3
1998	3,55		105,3	105,3	105,3	105,4	105,4	105,4	105,4	105,5				
06A GESUNDHEITSPFLEGE: medizinische und pharmazeutische Erzeugnisse														
1996	8,51	100,0	99,6	100,1	100,1	100,2	100,2	100,0	99,9	99,9	100,0	100,0	100,1	100,1
1997	8,51	100,5	100,4	100,5	100,5	100,6	100,2	100,3	100,4	100,4	100,6	100,7	100,7	100,8
1998	8,51		101,0	101,4	101,4	102,6	102,7	102,7	102,8	103,0				
07 VERKEHR														
1996	173,07	100,0	99,2	99,6	99,8	100,3	100,5	99,8	99,9	100,0	100,1	100,3	100,2	100,3
1997	173,07	100,9	100,4	100,5	100,7	100,5	100,6	100,6	100,8	101,7	101,5	101,3	101,0	101,0
1998	173,07		100,4	100,4	100,2	100,9	101,0	101,2	101,6	101,4				

*) Der Index ist nicht zur Verwendung in Wertsicherungsklauseln bestimmt. -

**) Classification of individual consumption by purpose (HVPI).

DEUTSCHLAND

2 HARMONISIERTER VERBRAUCHERPREISINDEX IN DER GLIEDERUNG NACH DER COICOP ¹⁾

Veränderungen gegenüber den entsprechenden Vorjahresergebnissen in Prozent

JAHR	GE- WICHT	JAHRES- DURCH- SCHNITT	JAN.	FEB.	MÄRZ	APRIL	MAI	JUNI	JULI	AUG.	SEP.	OKT.	NOV.	DEZ.
05.3 Heiz- und Kochgeräte, Kühlchränke, Waschmaschinen und ähnliche Haushaltsgroßgeräte, einschl. Reparatur und Installation														
1996	12,83	0,1	-0,1	0,2	0,1	0,1	0,0	0,1	0,1	0,1	0,1	0,2	0,0	0,1
1997	12,83	-0,2	0,1	-0,2	-0,1	-0,2	0,0	-0,1	-0,2	-0,3	-0,3	-0,3	-0,3	-0,5
1998	12,83		-0,4	-0,5	-0,6	-0,4	-0,4	-0,3	-0,2	-0,1				
05.3.1/2 Elektrische und nichtelektrische Haushalts-Großgeräte sowie elektrische Haushalts-Kleingeräte														
1996	12,12	-0,1	-0,1	0,0	0,0	-0,1	-0,1	-0,1	0,0	-0,1	-0,1	-0,1	-0,2	-0,2
1997	12,12	-0,4	-0,1	-0,3	-0,4	-0,4	-0,3	-0,4	-0,5	-0,4	-0,4	-0,4	-0,4	-0,5
1998	12,12		-0,6	-0,7	-0,7	-0,6	-0,6	-0,5	-0,4	-0,4				
05.3.3 Reparatur von Haushaltsgeräten														
1996	0,71	2,6	1,5	1,6	1,6	1,5	1,5	2,5	3,0	2,9	3,7	3,6	3,8	4,2
1997	0,71	3,6	4,0	3,3	4,9	5,0	4,9	3,9	3,3	3,8	3,0	3,0	2,1	1,6
1998	0,71		2,0	2,1	1,0	2,3	2,7	3,9	4,0	3,6				
05.4 Glaswaren, Geschirr und andere Gebrauchsgüter für die Haushaltsführung														
1996	5,75	1,3	1,5	1,6	1,5	1,5	1,2	1,2	1,2	1,2	1,1	1,2	1,0	1,0
1997	5,75	1,3	1,1	0,9	0,9	0,9	1,4	1,5	1,5	1,5	1,5	1,4	1,3	1,3
1998	5,75		1,2	1,2	1,2	1,5	1,9	1,9	1,9	1,9				
05.5 Werkzeuge und andere Gebrauchsgüter für Haus und Garten														
1996	8,36	0,3	0,3	0,3	0,3	0,3	0,3	0,3	0,4	0,2	0,3	0,3	0,2	0,2
1997	8,36	0,0	0,1	0,1	-0,1	-0,1	-0,1	-0,2	-0,2	-0,1	-0,3	-0,3	0,5	0,5
1998	8,36		0,5	0,4	0,6	0,8	0,9	1,1	1,0	1,1				
05.6 Waren und Dienstleistungen für die laufende Haushaltsführung														
1996	12,03	0,8	0,9	1,0	1,0	0,9	0,8	0,8	0,8	1,0	0,9	0,4	0,4	0,4
1997	12,03	0,9	0,1	0,1	0,0	1,0	1,2	1,2	1,2	1,1	1,1	1,1	1,4	1,4
1998	12,03		1,6	1,6	2,0	1,2	1,2	1,2	1,3	1,3				
05.6.1 Kurzlebige Haushaltswaren														
1996	8,48	0,0	0,1	0,2	0,1	-0,1	-0,1	0,0	0,0	-0,1	0,0	0,0	0,0	-0,1
1997	8,48	-0,1	-0,1	-0,1	-0,2	-0,1	0,0	-0,1	-0,1	-0,2	-0,1	-0,1	-0,1	0,0
1998	8,48		0,2	0,3	0,7	1,0	1,1	1,2	1,2	1,4				
05.6.2 Leistungen von Hauspersonal, Fensterputzern, Desinfektoren und Kammerjägern; Miete von Hausrat														
1996	3,55	2,7	3,1	3,1	3,1	3,0	3,0	3,0	3,0	3,5	3,2	1,3	1,3	1,3
1997	3,55	3,3	0,5	0,5	0,5	3,7	4,2	4,2	4,2	4,0	4,0	4,0	5,0	5,0
1998	3,55		5,0	5,0	5,0	1,8	1,3	1,3	1,3	1,2				
06A GESUNDHEITSPFLEGE: medizinische und pharmazeutische Erzeugnisse														
1996	8,51	0,3	0,1	0,3	0,2	0,3	0,3	0,0	-0,1	0,6	0,7	0,6	0,7	0,7
1997	8,51	0,5	0,8	0,4	0,4	0,4	0,0	0,3	0,5	0,5	0,6	0,7	0,6	0,7
1998	8,51		0,6	0,9	0,9	2,0	2,5	2,4	2,4	2,6				
07 VERKEHR														
1996	173,07	1,8	1,8	1,8	2,1	2,1	2,3	1,2	1,8	1,8	1,6	2,1	2,0	1,7
1997	173,07	0,9	1,2	0,9	0,9	0,2	0,1	0,8	0,9	1,7	1,4	1,0	0,8	0,7
1998	173,07		0,0	-0,1	-0,5	0,4	0,4	0,6	0,8	-0,3				

¹⁾ Der Index ist nicht zur Verwendung in Wertsetzungsklauseln bestimmt.

²⁾ Classification of individual consumption by purpose (HVP/PI).

DEUTSCHLAND

2 HARMONISIERTER VERBRAUCHERPREISINDEX¹ IN DER GLIEDERUNG NACH DER COICOP²

1996 = 100

JAHR	GE- WICHT	JAHRES- DURCH- SCHNITT	JAN.	FEB.	MÄRZ	APRIL	MAI	JUNI	JULI	AUG.	SEP.	OKT.	NOV.	DEZ.
07.1 Kauf von Fahrzeugen														
1996	83,05	100,0	100,1	100,4	100,6	100,7	100,7	100,0	100,0	100,0	99,6	99,6	99,2	99,2
1997	83,05	99,3	99,2	99,3	98,9	98,9	99,2	99,4	99,6	99,6	99,5	99,4	99,4	99,4
1998	83,05		99,4	99,5	99,2	100,1	100,5	100,8	101,1	101,1				
07.1.1 Neue und gebrauchte Kraftfahrzeuge														
1996	79,01	100,0	100,1	100,5	100,7	100,7	100,7	100,0	100,0	100,0	99,6	99,6	99,2	99,1
1997	79,01	99,3	99,1	99,3	98,9	98,8	99,2	99,3	99,6	99,6	99,4	99,3	99,3	99,3
1998	79,01		99,3	99,5	99,2	100,1	100,5	100,8	101,1	101,1				
07.1.2/3 Krafträder und Fahrräder														
1996	4,04	100,0	99,8	99,9	100,0	100,1	100,1	100,2	100,2	100,2	100,1	100,1	99,7	99,7
1997	4,04	100,0	99,6	99,7	99,7	99,7	99,8	99,9	100,2	100,3	100,3	100,4	100,3	100,3
1998	4,04		100,3	100,3	100,3	100,9	101,0	101,1	101,2	101,1				
07.2 Betrieb von privaten Verkehrsmitteln														
1996	73,47	100,0	98,2	98,6	99,0	100,0	100,4	99,5	99,5	99,9	100,7	101,2	101,4	101,5
1997	73,47	102,2	101,7	101,8	102,3	101,9	101,7	101,2	101,4	103,4	103,2	102,9	102,4	102,2
1998	73,47		100,9	100,5	100,3	100,7	100,5	100,3	100,8	100,5				
07.2.1 Ersatzteile und Zubehör														
1996	6,02	100,0	100,0	99,9	99,9	99,9	99,9	100,0	100,0	100,0	100,1	100,1	100,2	100,2
1997	6,02	100,1	100,3	100,3	100,2	100,2	100,2	100,1	100,0	99,9	99,9	99,9	99,9	99,9
1998	6,02		99,9	99,8	99,9	100,4	100,4	100,5	100,5	100,5				
07.2.2 Kraft- und Schmierstoffe														
1996	36,25	100,0	97,2	97,8	98,5	100,3	100,9	99,0	98,8	99,6	101,0	101,9	102,2	102,5
1997	36,25	102,8	102,7	102,7	103,4	102,4	102,0	100,8	101,1	105,2	104,6	104,1	102,8	102,3
1998	36,25		99,4	98,7	98,2	98,6	97,8	97,4	98,5	97,9				
07.2.3 Instandhaltung und Reparatur														
1996	22,69	100,0	98,8	99,3	99,5	99,7	99,9	100,0	100,2	100,2	100,3	100,5	100,6	100,7
1997	22,69	102,0	100,8	101,0	101,6	101,8	101,9	102,0	102,2	102,3	102,3	102,4	102,7	102,8
1998	22,69		103,0	103,1	103,2	103,6	104,0	104,0	103,9	103,9				
07.2.4A Sonstige Dienstleistungen an privaten Verkehrsmitteln														
1996	8,51	100,0	99,3	99,4	99,4	99,5	99,7	99,9	100,1	100,1	100,8	100,5	100,5	100,5
1997	8,51	101,4	101,0	101,1	101,2	101,3	101,3	101,3	101,3	101,4	101,5	101,6	101,6	101,6
1998	8,51		101,8	101,8	101,7	102,3	102,6	102,5	102,6	102,5				
07.3 Verkehrsleistungen														
1996	16,55	100,0	99,1	99,3	99,3	99,9	99,9	100,5	101,0	100,8	100,2	99,9	99,9	100,3
1997	16,55	103,1	101,0	101,3	102,2	102,7	102,8	103,9	104,4	104,3	103,9	103,4	103,2	103,6
1998	16,55		104,0	104,1	104,5	105,6	105,8	106,8	107,3	107,4				
07.3.1A Schienenpersonenverkehr														
1996	3,18	100,0	100,0	100,0	100,0	100,0	100,0	100,0	100,0	100,0	100,0	100,0	100,0	100,0
1997	3,18	102,3	100,0	100,0	100,0	103,1	103,1	103,1	103,1	103,1	103,1	103,1	103,1	103,1
1998	3,18		102,8	102,8	102,8	107,2	107,3	107,3	107,3	107,3				

¹) Der Index ist nicht zur Verwendung in Wertsicherungsklauseln bestimmt. -

²) Classification of individual consumption by purpose (H/PI).

DEUTSCHLAND

2 HARMONISIERTER VERBRAUCHERPREISINDEX IN DER GLIEDERUNG NACH DER COICOP¹⁾

Veränderungen gegenüber den entsprechenden Vorjahresergebnissen in Prozent

JAHR	GE- WICHT	JAHRES- DURCH- SCHNITT	JAN.	FEB.	MÄRZ	APRIL	MAI	JUNI	JULI	AUG.	SEP.	OKT.	NOV.	DEZ.
07.1 Kauf von Fahrzeugen														
1996	83,05	0,5	0,7	1,1	1,3	1,4	1,4	0,4	0,4	0,3	-0,1	0,1	-0,3	-0,3
1997	83,05	-0,7	-0,9	-1,1	-1,7	-1,8	-1,5	-0,6	-0,4	-0,4	-0,1	-0,2	0,2	0,2
1998	83,05		0,2	0,2	0,3	1,2	1,3	1,4	1,5	1,5				
07.1.1 Neue und gebrauchte Kraftfahrzeuge														
1996	79,01	0,5	0,7	1,2	1,4	1,4	1,4	0,4	0,4	0,3	-0,1	0,1	-0,3	-0,4
1997	79,01	-0,7	-1,0	-1,2	-1,8	-1,9	-1,5	-0,7	-0,4	-0,4	-0,2	-0,3	0,1	0,2
1998	79,01		0,2	0,2	0,3	1,3	1,3	1,5	1,5	1,5				
07.1.2/3 Krafträder und Fahrräder														
1996	4,04	0,6	0,7	0,7	0,8	0,9	0,8	0,8	0,7	0,7	0,6	0,6	0,1	-0,1
1997	4,04	0,0	-0,2	-0,2	-0,3	-0,4	-0,3	-0,3	0,0	0,1	0,2	0,3	0,6	0,6
1998	4,04		0,7	0,6	0,6	1,2	1,2	1,2	1,0	0,8				
07.2 Betrieb von privaten Verkehrsmitteln														
1996	73,47	3,1	2,0	2,0	2,8	2,9	3,2	1,7	3,2	3,4	3,5	4,3	4,4	3,9
1997	73,47	2,2	3,6	3,2	3,3	1,9	1,3	1,7	1,9	3,5	2,5	1,7	1,0	0,7
1998	73,47		-0,8	-1,3	-2,0	-1,2	-1,2	-0,9	-0,6	-2,8				
07.2.1 Ersatzteile und Zubehör														
1996	6,02	0,7	1,2	1,0	0,9	0,8	0,7	0,7	0,7	0,6	0,7	0,3	0,3	0,3
1997	6,02	0,1	0,3	0,4	0,3	0,3	0,3	0,1	0,0	-0,1	-0,2	-0,2	-0,3	-0,3
1998	6,02		-0,4	-0,5	-0,3	0,2	0,2	0,4	0,5	0,6				
07.2.2 Kraft- und Schmierstoffe														
1996	36,25	4,4	1,8	1,8	3,5	3,8	4,2	1,4	4,6	5,0	5,2	7,3	7,5	6,3
1997	36,25	2,8	5,7	5,0	5,0	2,1	1,1	1,8	2,3	5,6	3,6	2,2	0,6	-0,2
1998	36,25		-3,2	-3,9	-5,0	-3,7	-4,1	-3,4	-2,6	-6,9				
07.2.3 Instandhaltung und Reparatur														
1996	22,69	2,6	3,0	2,9	2,8	2,8	2,9	2,7	2,6	2,5	2,0	2,1	1,9	2,0
1997	22,69	2,0	2,0	1,7	2,1	2,1	2,0	2,0	2,0	2,1	2,0	1,9	2,1	2,1
1998	22,69		2,2	2,1	1,6	1,8	2,1	2,0	1,7	1,6				
07.2.4A Sonstige Dienstleistungen an privaten Verkehrsmitteln														
1996	8,51	1,2	1,2	1,2	1,4	0,5	0,9	1,1	1,1	1,1	1,7	1,3	1,4	1,3
1997	8,51	1,4	1,7	1,7	1,8	1,8	1,6	1,4	1,2	1,3	0,7	1,1	1,1	1,1
1998	8,51		0,8	0,7	0,5	1,0	1,3	1,2	1,3	1,1				
07.3 Verkehrsleistungen														
1996	16,55	3,6	5,5	4,2	3,8	3,6	3,8	3,3	3,4	3,5	3,0	2,9	3,1	3,1
1997	16,55	3,1	1,9	2,0	2,9	2,8	2,9	3,4	3,4	3,5	3,7	3,5	3,3	3,3
1998	16,55		3,0	2,8	2,3	2,8	2,9	2,8	2,8	3,0				
07.3.1A Schienenpersonenverkehr														
1996	3,18	5,4	11,1	4,9	4,9	4,9	4,9	4,8	4,8	4,8	4,8	4,8	4,8	4,8
1997	3,18	2,3	0,0	0,0	0,0	3,1	3,1	3,1	3,1	3,1	3,1	3,1	3,1	3,1
1998	3,18		2,8	2,8	2,8	4,0	4,1	4,1	4,1	4,1				

¹⁾ Der Index ist nicht zur Verwendung in Wertsicherungsklauseln bestimmt. -

²⁾ Classification of individual consumption by purpose (HVPI).

DEUTSCHLAND

2 HARMONISIERTER VERBRAUCHERPREISINDEX¹ IN DER GLIEDERUNG NACH DER COICOP ²⁾

1986 = 100

JAHR	GE- WICHT	JAHRES- DURCH- SCHNITT	JAN.	FEB.	MÄRZ	APRIL	MAI	JUNI	JULI	AUG.	SEP.	OKT.	NOV.	DEZ.
07.3.2A Straßenpersonenverkehr														
1986	0,81	100,0	99,5	99,6	99,7	99,8	99,8	100,0	100,0	100,1	100,1	100,2	100,6	100,8
1997	0,81	102,4	101,2	101,8	102,4	102,4	102,5	102,6	102,6	102,6	102,7	102,7	102,9	102,9
1998	0,81		103,3	103,5	103,8	103,9	104,3	104,5	104,5	104,5				
07.3.3A Luftpersonenverkehr														
1986	0,68	100,0	92,4	92,4	92,7	100,0	99,4	105,2	108,4	105,4	100,7	101,9	97,3	106,0
1997	0,68	101,9	98,3	98,2	103,9	97,6	97,7	108,1	107,2	106,3	102,3	103,4	97,3	104,8
1998	0,68		97,4	97,5	98,5	97,9	98,4	108,7	110,7	110,2				
07.3.4A Personenverkehr in See- und Binnenschifffahrt														
1986	0,76	100,0	98,6	98,6	98,9	101,3	101,3	103,5	113,9	109,1	99,1	91,8	91,8	91,8
1997	0,76	99,6	92,3	92,2	95,6	97,5	98,6	105,5	113,1	110,3	103,9	95,5	95,5	95,5
1998	0,76		95,7	94,7	94,7	93,2	93,6	98,7	106,5	106,9				
07.3.5A Sonstige gekaufte Verkehrsleistungen														
1986	0,48	100,0	99,9	99,9	99,9	99,9	99,9	99,9	100,2	100,1	99,9	99,9	100,1	100,1
1997	0,48	99,5	100,2	100,1	100,1	100,1	100,1	100,1	100,1	100,1	100,1	97,2	97,6	97,6
1998	0,48		97,5	97,7	97,8	98,0	98,1	98,3	98,8	98,7				
07.3.6A Kombinierte Fahrausweise														
1986	10,64	100,0	99,2	99,5	99,5	99,7	99,9	100,1	100,2	100,2	100,3	100,4	100,5	100,6
1997	10,64	103,8	102,2	102,5	103,3	103,4	103,5	104,2	104,3	104,4	104,5	104,5	104,5	104,6
1998	10,64		105,7	105,9	106,5	106,9	107,2	107,7	107,8	107,9				
08 NACHRICHTENÜBERMITTLUNG														
1986	19,49	100,0	100,6	100,6	100,6	100,6	100,6	100,6	99,8	99,8	99,8	99,4	99,7	97,7
1997	19,49	99,6	99,3	99,7	99,0	99,7	98,6	99,8	99,8	99,8	100,6	100,3	100,5	98,2
1998	19,49		100,2	100,5	98,1	98,1	98,1	98,5	98,8	98,8				
08.1 Nachrichtenübermittlung														
1986	19,49	100,0	100,6	100,6	100,6	100,6	100,6	100,6	99,8	99,8	99,8	99,4	99,7	97,7
1997	19,49	99,6	99,3	99,7	99,0	99,7	98,6	99,8	99,8	99,8	100,6	100,3	100,5	98,2
1998	19,49		100,2	100,5	98,1	98,1	98,1	98,5	98,8	98,8				
08.1.1 Postdienste														
1986	2,72	100,0	99,6	99,6	99,6	99,6	99,6	99,6	100,4	100,4	100,4	100,4	100,4	100,4
1997	2,72	103,0	100,4	100,4	100,4	100,4	100,4	100,4	100,4	100,4	106,2	106,2	106,2	106,2
1998	2,72		108,2	108,2	108,2	107,3	107,3	108,2	108,2	108,2				
08.1.2/3 Telefonapparate und Telefaxgeräte; Telefon-, Telegrafien- und Telefaxdienste														
1986	16,77	100,0	100,8	100,8	100,8	100,8	100,8	100,8	99,7	99,7	99,7	99,2	99,6	97,3
1997	16,77	99,0	99,2	99,6	98,8	99,6	98,3	99,4	99,4	99,4	99,4	99,1	99,3	96,6
1998	16,77		98,9	99,3	98,5	98,6	98,6	98,9	97,3	97,3				
09 FREIZEIT UND KULTUR														
1986	108,70	100,0	98,7	100,5	100,1	98,5	99,3	99,9	101,3	101,5	100,7	99,6	99,3	100,6
1997	108,70	102,2	101,3	103,2	102,8	100,4	101,5	101,9	103,4	103,8	102,5	101,3	101,6	102,6
1998	108,70		101,8	103,7	103,0	101,3	102,2	102,5	104,2	104,3				

¹⁾ Der Index ist nicht zur Verwendung in Wertsicherungsklauseln bestimmt. -

²⁾ Classification of individual consumption by purpose (HVPI).

DEUTSCHLAND

2 HARMONISierter VERBRAUCHERPREISINDEX IN DER GLIEDERUNG NACH DER COICOP ¹⁾

Veränderungen gegenüber den entsprechenden Vorjahresergebnissen in Prozent

JAHR	GE- WICHT	JAHRES- DURCH- SCHNITT	JAN.	FEB.	MÄRZ	APRIL	MAI	JUNI	JULI	AUG.	SEP.	OKT.	NOV.	DEZ.
07.3.2A Straßenpersonenverkehr														
1996	0,81	2,1	2,7	2,8	2,4	2,3	2,0	2,4	2,2	2,0	2,0	1,7	1,8	1,8
1997	0,81	2,4	1,7	2,2	2,7	2,6	2,7	2,6	2,6	2,5	2,6	2,5	2,3	2,1
1998	0,81		2,1	1,7	1,4	1,5	1,8	1,9	1,9	1,9				
07.3.3A Luftpersonenverkehr														
1996	0,68	4,4	2,3	2,2	2,5	4,1	5,2	5,3	5,5	4,5	4,0	3,8	5,4	7,3
1997	0,68	1,9	6,4	6,3	12,1	-2,4	-1,7	0,9	0,8	0,9	1,6	1,5	0,0	-1,1
1998	0,68		-0,9	-0,7	-5,2	0,3	0,7	2,5	3,3	3,7				
07.3.4A Personenverkehr in See- und Binnenschifffahrt														
1996	0,76	-1,8	1,0	1,5	-1,0	-3,1	1,0	-3,5	0,5	4,5	-3,9	-5,8	-5,8	-7,9
1997	0,76	-0,4	-6,4	-6,5	-3,4	-3,8	-2,7	1,9	-0,7	1,1	4,8	4,0	4,0	4,0
1998	0,76		3,7	2,7	-0,8	-4,4	-5,1	-6,4	-5,8	-3,1				
07.3.5A Sonstige gekaufte Verkehrsleistungen														
1996	0,48	0,1	0,0	0,0	0,0	0,0	0,0	0,0	0,3	0,2	0,0	0,0	0,2	0,2
1997	0,48	-0,5	0,3	0,2	0,2	0,2	0,2	0,2	-0,1	0,0	0,2	-2,7	-2,5	-2,5
1998	0,48		-2,7	-2,4	-2,3	-2,1	-2,0	-1,8	-1,5	-1,4				
07.3.6A Kombinierte Fahrausweise														
1996	10,64	3,6	5,0	4,5	4,2	4,0	4,2	3,3	3,3	3,1	3,1	3,2	3,3	3,3
1997	10,64	3,8	3,0	3,0	3,8	3,7	3,6	4,1	4,1	4,2	4,2	4,1	4,0	4,0
1998	10,64		3,4	3,3	3,1	3,4	3,6	3,4	3,4	3,4				
08 NACHRICHTENÜBERMITTLUNG														
1996	19,49	2,1	2,7	2,7	2,7	2,7	2,8	2,8	1,7	1,9	1,9	1,5	2,2	0,1
1997	19,49	-0,4	-1,3	-0,9	-1,6	-0,9	-2,0	-1,0	-0,2	-0,2	0,8	0,9	0,8	0,5
1998	19,49		0,9	0,8	-0,9	-1,6	-0,5	-1,1	-0,8	-0,8				
08.1 Nachrichtenübermittlung														
1996	19,49	2,1	2,7	2,7	2,7	2,7	2,8	2,8	1,7	1,9	1,9	1,5	2,2	0,1
1997	19,49	-0,4	-1,3	-0,9	-1,6	-0,9	-2,0	-1,0	-0,2	-0,2	0,8	0,9	0,8	0,5
1998	19,49		0,9	0,8	-0,9	-1,6	-0,5	-1,1	-0,8	-0,8				
08.1.1 Postdienste														
1996	2,72	0,9	1,0	1,0	1,0	1,0	1,0	1,0	0,8	0,8	0,8	0,8	0,8	0,8
1997	2,72	3,0	0,8	0,8	0,8	0,8	0,8	0,8	0,0	0,0	7,8	7,8	7,8	7,8
1998	2,72		7,8	7,8	7,8	6,9	6,9	7,8	7,8	7,8				
08.1.2/3 Telefonapparate und Telefaxgeräte; Telefon-, Telegraf- und Telefaxdienste														
1996	16,77	2,4	3,1	3,1	3,1	3,1	3,1	3,1	1,9	2,2	2,2	1,6	2,4	0,0
1997	16,77	-1,0	-1,6	-1,2	-2,0	-1,2	-2,5	-1,4	-0,3	-0,3	-0,3	-0,1	-0,3	-0,7
1998	16,77		-0,3	-0,3	-2,3	-3,0	-1,7	-2,5	-2,1	-2,1				
09 FREIZEIT UND KULTUR														
1996	108,70	0,5	0,4	0,4	0,3	-0,4	1,4	0,9	0,3	1,1	0,9	0,7	0,2	0,3
1997	108,70	2,2	2,6	2,7	2,7	1,9	2,2	2,0	2,1	2,3	1,8	1,7	2,3	2,0
1998	108,70		0,5	0,5	0,2	0,9	0,7	0,6	0,8	0,5				

¹⁾ Der Index ist nicht zur Verwendung in Wertsicherungsklauseln bestimmt. -

²⁾ Classification of individual consumption by purpose (HVPI).

DEUTSCHLAND

2 HARMONISIERTER VERBRAUCHERPREISINDEX^{*)} IN DER GLIEDERUNG NACH DER COICOP^{**)}

1986 = 100

JAHR	GE- WICHT	JAHRES- DURCH- SCHNITT	JAN.	FEB.	MÄRZ	APRIL	MAI	JUNI	JULI	AUG.	SEP.	OKT.	NOV.	DEZ.
09.1 Geräte und Zubehör einschl. Reparatur														
1986	46,15	100,0	100,8	100,8	100,7	100,3	100,0	99,7	99,7	99,5	99,5	99,6	99,6	99,9
1997	46,15	99,2	100,1	100,1	99,9	99,4	99,4	98,9	98,7	98,5	98,5	98,6	98,9	99,0
1998	46,15		99,2	99,3	98,9	98,7	98,6	98,2	98,1	97,9				
09.1.1 Empfangs-, Aufzeichnungs- und Wiedergabegeräte für Ton und Bild														
1986	9,20	100,0	101,1	100,8	100,8	100,6	100,4	100,2	99,9	99,7	99,6	99,5	98,0	98,7
1997	9,20	97,2	98,6	98,2	98,0	97,7	97,3	97,2	97,0	96,9	96,6	96,5	96,2	96,1
1998	9,20		95,8	95,5	95,2	95,1	94,9	94,8	94,5	94,2				
09.1.2 Foto-, Kino- und optische Geräte														
1986	3,83	100,0	101,3	100,6	100,6	100,6	100,3	100,1	99,8	99,8	99,5	99,5	99,1	98,9
1997	3,83	97,8	98,9	98,6	98,5	98,2	98,0	97,9	97,6	97,4	97,2	97,1	97,0	96,6
1998	3,83		96,6	96,7	96,6	96,5	96,4	96,3	96,3	96,3				
09.1.3 Datenverarbeitungsgeräte														
1986	2,81	100,0	101,4	101,2	101,0	100,9	100,8	100,3	100,0	99,8	99,6	99,5	98,0	97,9
1997	2,81	95,1	97,8	97,7	97,5	97,3	96,3	95,6	95,1	94,5	93,3	92,8	92,0	91,7
1998	2,81		91,1	90,5	90,1	89,4	88,7	88,3	87,9	87,2				
09.1.4 Sonstige wesentliche Gebrauchsgüter für Freizeit und Kultur														
1986	2,24	100,0	99,9	100,0	100,0	100,2	99,9	100,0	100,0	100,0	99,9	100,1	100,1	100,1
1997	2,24	100,6	100,1	100,1	100,1	100,5	100,5	100,7	100,8	100,8	100,9	100,9	101,0	101,0
1998	2,24		101,2	101,1	101,3	102,8	102,8	102,8	102,8	102,8				
09.1.5 Spiel- und Hobbywaren, Sportgeräte, Ausrüstungen für Camping und Erholung im Freien														
1986	11,50	100,0	100,0	100,1	100,1	100,1	100,0	100,0	100,0	100,0	100,0	100,1	99,7	99,8
1997	11,50	99,8	99,8	99,8	99,8	99,8	99,8	99,8	99,7	99,7	99,7	99,7	99,8	99,9
1998	11,50		99,9	99,9	100,0	100,1	100,2	100,3	100,3	100,4				
09.1.6 Bild- und Tonträger														
1986	3,64	100,0	100,4	100,3	100,3	100,2	100,1	100,0	100,1	99,9	99,9	99,8	99,7	99,6
1997	3,64	99,0	99,3	99,6	99,6	99,4	99,4	99,1	98,8	98,6	98,4	98,7	98,4	98,5
1998	3,64		98,4	98,3	98,1	98,3	98,0	98,2	98,2	98,2				
09.1.7 Gartenpflege														
1986	8,78	100,0	102,0	102,6	102,2	100,3	99,4	98,2	98,5	97,5	97,8	98,7	100,5	102,4
1997	8,78	101,1	103,3	103,5	102,8	101,0	101,5	99,8	99,1	98,2	99,1	100,0	101,9	102,9
1998	8,78		104,1	105,4	103,4	101,9	102,1	100,1	99,8	99,2				
09.1.8 Heimtiere														
1986	2,49	100,0	99,9	99,9	99,8	99,8	99,7	100,2	100,0	100,0	100,1	100,2	100,0	100,1
1997	2,49	100,4	100,3	100,3	100,3	100,4	100,5	100,5	100,3	100,3	100,4	100,5	100,4	100,4
1998	2,49		100,6	100,3	100,3	100,5	100,7	100,6	100,5	100,7				
09.1.9 Reparatur von Gebrauchsgütern für Freizeit und Kultur														
1986	1,66	100,0	98,9	99,5	99,5	99,8	99,7	99,8	100,1	100,2	100,4	100,7	100,9	101,0
1997	1,66	102,5	101,3	101,7	102,0	102,1	102,2	102,4	102,5	103,0	103,0	103,0	103,2	103,2
1998	1,66		103,2	103,5	103,5	104,4	104,6	104,8	104,9	104,9				

*) Der Index ist nicht zur Verwendung in Wertsicherungsklauseln bestimmt. -

**) Classification of individual consumption by purpose (HVPI).

DEUTSCHLAND

2 HARMONISierter VERBRAUCHERPREISINDEX IN DER GLIEDERUNG NACH DER COICOP¹⁾

Veränderungen gegenüber den entsprechenden Vorjahresergebnissen in Prozent

JAHRE	GE- WICHT	JAHRES- DURCH- SCHNITT	JAN.	FEB.	MÄRZ	APRIL	MAI	JUNI	JULI	AUG.	SEP.	OKT.	NOV.	DEZ.
09.1 Geräte und Zubehör einschl. Reparatur														
1996	46,15	-0,9	-0,9	-1,0	-0,8	-0,9	-0,8	-0,9	-0,6	-0,6	-0,8	-1,2	-1,4	-1,3
1997	46,15	-0,8	-0,7	-0,7	-0,8	-0,9	-0,6	-0,8	-1,0	-1,0	-1,0	-1,0	-0,7	-0,9
1998	46,15		-0,9	-0,8	-1,0	-0,7	-0,8	-0,7	-0,6	-0,6				
09.1.1 Empfangs-, Aufzeichnungs- und Wiedergabegeräte für Ton und Bild														
1996	9,20	-1,8	-1,4	-1,6	-1,4	-1,6	-1,6	-1,7	-1,9	-2,0	-1,9	-1,9	-2,3	-2,4
1997	9,20	-2,8	-2,5	-2,6	-2,8	-2,9	-3,1	-3,0	-2,9	-2,8	-3,0	-3,0	-2,8	-2,6
1998	9,20		-2,8	-2,7	-2,9	-2,7	-2,5	-2,5	-2,6	-2,8				
09.1.2 Foto-, Kino- und optische Geräte														
1996	3,83	-1,8	-1,1	-1,7	-1,6	-1,5	-1,5	-1,6	-1,9	-1,8	-2,1	-2,0	-2,2	-2,4
1997	3,83	-2,2	-2,4	-2,0	-2,1	-2,4	-2,3	-2,2	-2,2	-2,4	-2,3	-2,4	-2,1	-2,3
1998	3,83		-2,3	-1,9	-1,9	-1,7	-1,6	-1,6	-1,3	-1,1				
09.1.3 Datenverarbeitungsgeräte														
1996	2,81	-3,8	-4,8	-4,5	-4,4	-3,9	-3,8	-3,9	-3,6	-3,3	-3,0	-2,8	-3,8	-3,7
1997	2,81	-4,9	-3,6	-3,5	-3,5	-3,6	-4,5	-4,7	-4,9	-5,3	-6,3	-6,7	-6,1	-6,3
1998	2,81		-6,9	-7,4	-7,6	-8,1	-7,9	-7,6	-7,6	-7,7				
09.1.4 Sonstige wesentliche Gebrauchsgüter für Freizeit und Kultur														
1996	2,24	1,0	2,4	1,9	1,5	1,6	1,2	1,1	0,8	0,8	0,4	0,3	0,3	0,3
1997	2,24	0,6	0,2	0,1	0,1	0,3	0,6	0,7	0,8	0,8	1,0	0,8	0,9	0,9
1998	2,24		1,1	1,0	1,2	2,3	2,3	2,1	2,0	2,0				
09.1.5 Spiel- und Hobbywaren, Sportgeräte, Ausrüstungen für Camping und Erholung im Freien														
1996	11,50	0,0	0,1	0,2	0,0	-0,1	0,1	0,0	0,0	-0,1	-0,1	0,0	-0,3	-0,2
1997	11,50	-0,2	-0,2	-0,3	-0,3	-0,3	-0,2	-0,3	-0,3	-0,3	-0,3	-0,4	0,1	0,1
1998	11,50		0,1	0,1	0,2	0,3	0,4	0,6	0,6	0,7				
09.1.6 Bild- und Tonträger														
1996	3,64	-0,6	-0,4	-0,5	-0,5	-0,5	-0,6	-0,6	-0,5	-0,6	-0,6	-0,7	-0,8	-0,9
1997	3,64	-1,0	-1,1	-0,7	-0,7	-0,8	-0,7	-0,9	-1,3	-1,3	-1,5	-1,1	-1,3	-1,1
1998	3,64		-0,9	-1,3	-1,5	-1,1	-1,4	-0,9	-0,6	-0,4				
09.1.7 Gartenpflege														
1996	8,78	-1,3	-2,1	-2,0	-1,2	-1,4	-0,9	-1,2	0,5	0,1	-0,6	-2,4	-2,0	-1,7
1997	8,78	1,1	1,3	0,9	0,6	0,7	2,1	1,6	0,6	0,7	1,3	1,3	1,4	0,5
1998	8,78		0,8	1,8	0,6	0,9	0,6	0,3	0,7	1,0				
09.1.8 Heimtiere														
1996	2,49	0,3	0,4	0,3	0,5	0,5	0,1	0,6	0,3	0,1	0,1	0,1	-0,1	0,1
1997	2,49	0,4	0,4	0,4	0,5	0,6	0,8	0,3	0,3	0,3	0,3	0,3	0,4	0,3
1998	2,49		0,3	0,0	0,0	0,1	0,2	0,1	0,2	0,4				
09.1.9 Reparatur von Gebrauchsgütern für Freizeit und Kultur														
1996	1,66	1,9	1,4	1,6	1,6	1,7	1,8	1,7	2,0	1,9	2,2	2,4	2,3	2,3
1997	1,66	2,5	2,4	2,2	2,5	2,5	2,5	2,6	2,4	2,8	2,6	2,3	2,3	2,2
1998	1,66		1,9	1,8	1,5	2,3	2,3	2,3	2,3	1,8				

¹⁾ Der Index ist nicht zur Verwendung in Wertsicherungsklauseln bestimmt. -

²⁾ Classification of individual consumption by purpose (HVPI).

DEUTSCHLAND

2 HARMONISIERTER VERBRAUCHERPREISINDEX^{*)} IN DER GLIEDERUNG NACH DER COICOP^{**)}

1996 = 100

JAHR	GE- WICHT	JAHRES- DURCH- SCHNITT	JAN.	FEB.	MÄRZ	APRIL	MAI	JUNI	JULI	AUG.	SEP.	OKT.	NOV.	DEZ.
09.2A Freizeit und Kulturdienstleistungen														
1996	24,37	100,0	99,5	99,6	99,5	99,5	99,8	99,8	99,8	99,8	100,6	100,6	100,7	100,8
1997	24,37	108,4	107,8	107,8	107,9	108,0	108,2	108,2	108,4	108,5	108,7	108,7	109,0	109,1
1998	24,37		109,2	109,2	109,2	109,3	109,3	109,3	109,3	109,3				
09.3 Zeitungen, Bücher und Schreibwaren														
1996	21,39	100,0	98,4	98,9	99,1	99,4	99,7	100,0	100,2	100,4	100,5	100,8	101,1	101,3
1997	21,39	102,6	101,7	101,8	102,0	102,2	102,3	102,4	102,5	102,8	102,9	103,2	103,4	103,7
1998	21,39		104,0	104,2	104,3	104,6	104,8	104,9	105,1	105,1				
09.4 Pauschalreisen														
1996	16,79	100,0	92,1	103,3	100,5	91,2	96,3	100,3	109,6	110,9	104,6	96,4	94,0	101,3
1997	16,79	101,0	94,4	106,6	104,2	89,6	96,8	100,4	110,1	112,8	104,3	95,6	95,9	101,3
1998	16,79		95,4	107,0	103,9	92,7	98,2	101,6	112,3	113,7				
10A BILDUNGSWESEN														
1996	4,58	100,0	98,2	99,4	99,4	99,4	99,4	99,4	99,6	99,8	101,4	101,4	101,4	101,4
1997	4,58	102,8	101,4	101,4	101,5	101,5	102,1	102,1	102,7	103,1	104,5	104,5	104,5	104,5
1998	4,58		106,6	106,6	106,6	106,4	106,4	106,4	106,4	106,1				
11 HOTELS, CAFES UND RESTAURANTS														
1996	68,41	100,0	98,4	99,1	98,5	98,7	99,6	100,5	103,0	102,9	100,4	100,6	98,7	99,3
1997	68,41	101,0	99,3	100,4	99,8	99,6	100,7	101,4	104,0	103,7	101,3	101,0	99,9	100,5
1998	68,41		100,6	101,2	100,7	101,9	102,1	102,8	105,3	105,4				
11.1 Bewirtungsleistungen														
1996	52,27	100,0	99,4	99,6	99,6	99,7	99,8	99,9	100,2	100,3	100,3	100,3	100,4	100,3
1997	52,27	101,1	100,6	100,7	100,8	100,8	100,9	101,0	101,2	101,2	101,3	101,4	101,7	101,7
1998	52,27		101,9	102,0	102,0	102,7	102,9	103,0	103,1	103,1				
11.1.1 Restaurants und Cafés														
1996	46,75	100,0	99,3	99,6	99,6	99,7	99,8	99,9	100,2	100,3	100,3	100,3	100,4	100,3
1997	46,75	101,1	100,5	100,7	100,8	100,8	100,9	101,0	101,2	101,2	101,2	101,4	101,6	101,7
1998	46,75		101,8	101,9	101,9	102,6	102,8	102,9	103,0	103,0				
11.1.2 Kantinen														
1996	5,52	100,0	99,6	99,7	99,8	99,8	99,8	100,1	100,0	100,1	100,1	100,2	100,3	100,4
1997	5,52	101,5	101,0	100,9	100,9	100,8	101,3	101,4	101,6	101,6	101,9	102,0	102,2	102,2
1998	5,52		102,7	102,7	102,7	103,5	103,8	103,7	103,6	103,6				
11.2 Beherbergungsleistungen														
1996	16,14	100,0	95,1	97,6	94,8	95,8	99,0	102,1	112,4	111,3	100,8	101,7	93,4	96,1
1997	16,14	100,4	95,3	99,2	96,7	95,4	99,9	102,5	113,2	111,5	101,3	99,5	94,1	96,3
1998	16,14		98,2	98,7	96,3	99,4	99,6	102,0	112,3	113,0				
12 VERSCHIEDENE WAREN UND DIENSTLEISTUNGEN														
1996	46,89	100,0	99,7	99,8	99,8	99,9	99,8	99,9	99,8	100,1	100,2	100,3	100,3	100,3
1997	46,89	101,6	100,8	101,4	101,5	101,6	101,7	101,7	101,7	101,8	101,8	101,9	101,9	101,9
1998	46,89		101,6	101,7	101,7	102,0	102,1	102,1	102,2	102,3				

*) Der Index ist nicht zur Verwendung in Werticherungsklauseln bestimmt. -

**) Classification of individual consumption by purpose (HVPI).

DEUTSCHLAND

2 HARMONISierter VERBRAUCHERPREISINDEX IN DER GLIEDERUNG NACH DER COICOP¹⁾

Veränderungen gegenüber den entsprechenden Vorjahresergebnissen in Prozent

JAHR	GE- WICHT	JAHRES- DURCH- SCHNITT	JAN.	FEB.	MÄRZ	APRIL	MAI	JUNI	JULI	AUG.	SEP.	OKT.	NOV.	DEZ.
09.2A Freizeit und Kulturdienstleistungen														
1996	24,37	1,6	1,8	1,7	1,6	1,6	1,8	1,6	1,6	1,6	1,7	1,6	1,7	1,4
1997	24,37	8,4	8,3	8,2	8,4	8,5	8,4	8,4	8,6	8,7	8,1	8,1	8,2	8,2
1998	24,37		1,3	1,3	1,2	1,2	1,0	1,0	0,8	0,7				
09.3 Zeitungen, Bücher und Schreibwaren														
1996	21,39	3,5	3,3	3,6	3,6	3,6	3,7	4,0	3,8	3,7	3,5	3,3	3,3	3,3
1997	21,39	2,6	3,4	2,9	2,9	2,8	2,8	2,4	2,3	2,4	2,4	2,4	2,3	2,4
1998	21,39		2,3	2,4	2,3	2,3	2,4	2,4	2,5	2,2				
09.4 Pauschalreisen														
1996	16,79	-0,7	-1,9	-1,2	-2,9	-6,6	4,7	1,1	-2,8	1,6	1,6	1,5	-1,6	-0,8
1997	16,79	1,0	2,5	3,2	3,7	-1,8	0,5	0,1	0,5	1,7	-0,3	-0,8	2,0	0,0
1998	16,79		1,1	0,4	-0,3	3,5	1,4	1,2	2,0	0,8				
10A BILDUNGSWESEN														
1996	4,58	4,7	5,5	6,1	6,1	6,1	6,1	6,1	4,3	3,4	3,4	3,4	3,4	3,4
1997	4,58	2,8	3,3	2,0	2,1	2,1	2,7	2,7	3,1	3,3	3,1	3,1	3,1	3,1
1998	4,58		5,1	5,1	5,0	4,8	4,2	4,2	3,6	4,8				
11 HOTELS, CAFES UND RESTAURANTS														
1996	68,41	1,2	1,7	1,7	1,2	0,1	1,0	0,9	1,2	1,3	1,0	1,3	1,3	2,0
1997	68,41	1,0	0,9	1,3	1,3	0,9	1,1	0,9	1,0	0,8	0,9	0,4	1,2	1,2
1998	68,41		1,3	0,8	0,9	2,3	1,4	1,4	1,3	1,6				
11.1 Bewirtungsleistungen														
1996	52,27	1,2	1,4	1,4	1,1	1,1	1,1	1,1	1,2	1,3	1,2	1,2	1,3	1,0
1997	52,27	1,1	1,2	1,1	1,2	1,1	1,1	1,1	1,0	0,9	1,0	1,1	1,3	1,4
1998	52,27		1,3	1,3	1,2	1,9	2,0	2,0	1,9	1,9				
11.1.1 Restaurants und Cafés														
1996	46,75	1,3	1,4	1,5	1,2	1,1	1,1	1,1	1,3	1,3	1,2	1,2	1,3	1,1
1997	46,75	1,1	1,2	1,1	1,2	1,1	1,1	1,1	1,0	0,9	0,9	1,1	1,2	1,4
1998	46,75		1,3	1,2	1,1	1,8	1,9	1,9	1,8	1,8				
11.1.2 Kantinen														
1996	5,52	1,0	1,0	0,9	0,9	0,8	0,8	1,1	0,9	1,1	1,0	1,0	1,1	1,0
1997	5,52	1,5	1,4	1,2	1,1	1,0	1,5	1,3	1,6	1,5	1,8	1,8	1,9	1,8
1998	5,52		1,7	1,8	1,8	2,7	2,5	2,3	2,0	2,0				
11.2 Beherbergungsleistungen														
1996	16,14	1,3	2,5	2,6	1,4	-2,8	0,8	0,2	1,4	1,3	0,4	1,8	2,0	4,9
1997	16,14	0,4	0,2	1,8	2,0	-0,4	0,9	0,4	0,7	0,2	0,5	-2,2	0,7	0,2
1998	16,14		0,9	-0,5	-0,4	4,2	-0,3	-0,5	-0,8	1,3				
12 VERSCHIEDENE WAREN UND DIENSTLEISTUNGEN														
1996	46,89	0,7	1,2	1,1	1,0	0,9	0,7	0,7	0,5	0,7	0,7	0,5	0,4	0,4
1997	46,89	1,6	1,1	1,6	1,7	1,7	1,9	1,8	1,9	1,7	1,8	1,8	1,6	1,6
1998	46,89		0,8	0,3	0,2	0,4	0,4	0,4	0,5	0,5				

¹⁾ Der Index ist nicht zur Verwendung in Wertsicherungsklauseln bestimmt. -

²⁾ Classification of individual consumption by purpose (IIVPI).

DEUTSCHLAND

2 HARMONISIERTER VERBRAUCHERPREISINDEX¹⁾ IN DER GLIEDERUNG NACH DER COICOP²⁾

1996 = 100

JAHR	GE- WICHT	JAHRES- DURCH- SCHNITT	JAN.	FEB.	MÄRZ	APRIL	MAI	JUNI	JULI	AUG.	SEP.	OKT.	NOV.	DEZ.
12.1 Körperpflege														
1996	24,45	100,0	99,4	99,8	99,9	99,9	99,9	100,0	100,0	100,1	100,1	100,2	100,3	100,3
1997	24,45	100,9	100,5	100,6	100,6	100,7	100,8	100,8	100,9	101,0	101,1	101,2	101,2	101,2
1998	24,45		101,2	101,4	101,5	101,9	102,2	102,3	102,4	102,6				
12.1.1 Friseur-, Kosmetik- und Schönheitssalons, Massageinstitute, Bäder, Saunen und Solarien														
1996	10,70	100,0	98,5	99,4	99,6	99,7	99,8	100,0	100,2	100,3	100,5	100,6	100,7	100,8
1997	10,70	102,4	101,3	101,5	101,7	101,9	102,2	102,4	102,5	102,6	102,8	103,0	103,1	103,2
1998	10,70		103,5	103,9	104,0	104,9	105,3	105,5	105,6	105,8				
12.1.2 Güter für die Körperpflege														
1996	13,75	100,0	100,0	100,1	100,1	100,1	100,0	100,0	99,9	99,9	99,9	99,9	99,9	99,9
1997	13,75	99,7	99,9	99,8	99,7	99,8	99,8	99,7	99,7	99,7	99,7	99,7	99,7	99,6
1998	13,75		99,5	99,5	99,5	99,7	99,8	99,8	99,9	100,0				
12.2 Persönliche Gebrauchsgüter a.n.g.														
1996	9,43	100,0	99,7	99,8	99,9	99,9	99,9	100,0	100,0	100,0	100,1	100,1	100,2	100,3
1997	9,43	100,8	100,3	100,4	100,5	100,8	100,8	100,8	100,9	100,9	101,0	101,0	100,9	100,9
1998	9,43		101,0	101,1	101,1	101,2	101,4	101,5	101,5	101,5				
12.4A Versicherungen														
1996	5,69	100,0	104,0	102,2	101,9	101,9	100,5	100,5	98,9	98,0	98,0	98,0	98,0	98,0
1997	5,69	101,3	100,0	101,1	101,3	101,4	101,4	101,4	101,4	101,4	101,4	101,4	101,4	101,4
1998	5,69		98,4	97,9	97,9	97,9	97,3	97,3	97,3	97,3				
12.4.2A Versicherungen im Zusammenhang mit der Wohnung: Hausratversicherung														
1996	2,34	100,0	100,6	100,6	99,9	99,9	99,8	99,8	99,8	99,8	99,8	99,8	99,8	99,8
1997	2,34	100,8	100,4	100,8	100,8	100,8	100,8	100,8	100,8	100,8	100,8	100,8	100,8	100,8
1998	2,34		100,6	100,5	100,5	100,5	100,5	100,5	100,5	100,5				
12.4.4A Versicherungen im Zusammenhang mit dem Verkehr: Kraftfahrzeugversicherung														
1996	3,35	100,0	106,4	103,3	103,3	103,3	101,0	101,0	98,3	96,7	96,7	96,7	96,7	96,7
1997	3,35	101,7	99,8	101,4	101,7	101,9	101,9	101,9	101,9	101,9	101,9	101,9	101,9	101,9
1998	3,35		98,9	96,1	96,1	96,1	95,1	95,1	95,0	95,1				
12.5A Bankdienstleistungen, a.n.g.														
1996	2,00	100,0	98,3	98,3	98,3	98,3	98,3	98,3	98,3	102,4	102,4	102,4	102,4	102,4
1997	2,00	102,4	102,4	102,4	102,4	102,4	102,4	102,4	102,4	102,4	102,4	102,4	102,4	102,4
1998	2,00		102,4	102,4	102,4	101,4	101,4	101,4	101,6	101,6				
12.6A Sonstige Dienstleistungen, a.n.g.														
1996	5,32	100,0	97,4	97,9	97,9	97,9	99,0	99,1	99,5	102,0	102,2	102,3	102,3	102,3
1997	5,32	106,7	102,8	108,9	107,0	107,0	107,1	107,1	107,1	107,1	107,1	107,1	107,1	107,2
1998	5,32		107,6	107,6	107,6	108,1	108,1	108,2	108,2	108,2				

¹⁾ Der Index ist nicht zur Verwendung in Wertsicherungsklauseln bestimmt. -

²⁾ Classification of individual consumption by purpose (HVPI).

DEUTSCHLAND

2 HARMONISIERTER VERBRAUCHERPREISINDEX IN DER GLIEDERUNG NACH DER COICOP ¹⁾

Veränderungen gegenüber den entsprechenden Vorjahresergebnissen in Prozent

JAHR	GE- WICHT	JAHRES- DURCH- SCHNITT	JAN.	FEB.	MÄRZ	APRIL	MAI	JUNI	JULI	AUG.	SEP.	OKT.	NOV.	DEZ.
12.1 Körperpflege														
1996	24,45	1,4	1,7	1,9	1,8	1,6	1,5	1,5	1,3	1,3	1,1	1,1	1,2	1,1
1997	24,45	0,9	1,1	0,8	0,7	0,8	0,9	0,8	0,9	0,9	1,0	1,0	0,9	0,9
1998	24,45		0,7	0,8	0,9	1,2	1,4	1,5	1,5	1,6				
12.1.1 Friseur-, Kosmetik- und Schönheitssalons, Massageinstitute, Bäder, Saunen und Solarien														
1996	10,70	3,0	3,2	3,8	3,5	3,3	3,2	3,0	3,0	2,9	2,7	2,7	2,5	2,5
1997	10,70	2,4	2,8	2,1	2,1	2,2	2,4	2,4	2,3	2,3	2,3	2,4	2,4	2,4
1998	10,70		2,2	2,4	2,3	2,9	3,0	3,0	3,0	3,1				
12.1.2 Güter für die Körperpflege														
1996	13,75	0,3	0,5	0,6	0,5	0,4	0,3	0,3	0,2	0,1	0,1	0,0	0,0	0,0
1997	13,75	-0,3	-0,1	-0,3	-0,4	-0,3	-0,2	-0,3	-0,2	-0,2	-0,2	-0,2	-0,2	-0,3
1998	13,75		-0,4	-0,3	-0,2	-0,1	0,0	0,1	0,2	0,3				
12.2 Persönliche Gebrauchsgüter a.n.g.														
1996	9,43	0,7	0,8	0,9	0,9	0,9	0,9	0,9	0,8	0,8	0,8	0,5	0,6	0,7
1997	9,43	0,8	0,8	0,8	0,8	0,9	0,9	0,8	0,9	0,9	0,9	0,9	0,7	0,8
1998	9,43		0,7	0,7	0,6	0,4	0,6	0,7	0,8	0,8				
12.4A Versicherungen														
1996	5,69	-4,9	-0,7	-2,5	-2,8	-2,5	-3,8	-3,8	-5,4	-6,2	-6,2	-8,1	-8,0	-8,0
1997	5,69	1,3	-3,8	-1,1	-0,6	-0,5	0,9	0,9	2,5	3,5	3,5	3,5	3,5	3,5
1998	5,69		-1,6	-3,2	-3,4	-3,5	-4,0	-4,0	-4,0	-4,0				
12.4.2A Versicherungen im Zusammenhang mit der Wohnung: Hausratversicherung														
1996	2,34	3,3	5,7	5,2	4,5	4,5	4,4	4,4	4,4	4,4	4,4	-0,8	-0,8	-0,8
1997	2,34	0,8	-0,2	0,2	0,9	0,9	1,0	1,0	1,0	1,0	1,0	1,0	1,0	1,0
1998	2,34		0,2	-0,3	-0,3	-0,3	-0,3	-0,3	-0,3	-0,3				
12.4.4A Versicherungen im Zusammenhang mit dem Verkehr: Kraftfahrzeugversicherung														
1996	3,35	-9,7	-4,4	-7,2	-7,2	-6,7	-8,8	-8,8	-11,2	-12,6	-12,6	-12,6	-12,6	-12,6
1997	3,35	1,7	-6,2	-1,8	-1,5	-1,4	0,9	0,9	3,7	5,4	5,4	5,4	5,4	5,4
1998	3,35		-2,9	-5,2	-5,5	-5,7	-6,7	-6,7	-6,8	-6,7				
12.5A Bankdienstleistungen, a.n.g.														
1996	2,00	2,6	3,3	3,3	3,3	0,0	0,0	0,0	0,0	4,2	4,2	4,2	4,2	4,2
1997	2,00	2,4	4,2	4,2	4,2	4,2	4,2	4,2	4,2	0,0	0,0	0,0	0,0	0,0
1998	2,00		0,0	0,0	0,0	-1,0	-1,0	-1,0	-0,8	-0,8				
12.6A Sonstige Dienstleistungen, a.n.g.														
1996	5,32	3,2	1,0	1,6	1,6	1,1	2,2	2,3	2,5	5,0	5,1	5,1	5,1	5,0
1997	5,32	6,7	5,5	8,2	9,3	9,3	8,2	8,1	7,6	5,0	4,8	4,7	4,7	4,8
1998	5,32		4,7	0,7	0,6	1,0	0,9	1,0	1,0	1,0				

¹⁾ Der Index ist nicht zur Verwendung in Wertsicherungsklauseln bestimmt. -
²⁾ Classification of individual consumption by purpose (HVPI).

Fachserie 17: Preise

Reihe 1: Preisindizes für die Land- und Forstwirtschaft

Der etwa 8 Wochen nach dem Berichtsmonat erscheinende Monatsbericht enthält Angaben über Erzeugerpreise landwirtschaftlicher und forstwirtschaftlicher Produkte sowie über Einkaufspreise landwirtschaftlicher Betriebsmittel. Im Jahresbericht sind zu allen Veröffentlichungspositionen die Indexzahlen für einen mehrjährigen Zeitraum aufgeführt.

Zur Berechnung des Index der Erzeugerpreise landwirtschaftlicher Produkte werden ca. 1 600 Preisreihen für 240 Waren, beim Index der Erzeugerpreise forstwirtschaftlicher Produkte aus den Staatsforsten ca. 900 Preisreihen für 99 Waren und beim Index der Einkaufspreise landwirtschaftlicher Betriebsmittel ca. 6 100 Preisreihen für 196 Waren und Leistungen herangezogen.

Reihe 2: Preise und Preisindizes für gewerbliche Produkte (Erzeugerpreise)

In dem etwa 4 Wochen nach dem Berichtszeitraum vorliegenden Monatsbericht sind Angaben über Erzeugerpreise im Inlandsabsatz für rd. 950 Positionen nach dem „Systematischen Güterverzeichnis für Produktionsstatistiken“ für ausgewählte Gütergruppen einschl. des Auslandsabsatzes enthalten. Im Jahresbericht werden überwiegend Vergleichsdaten zurückliegender Jahre veröffentlicht. Zur Berechnung der Indizes werden ca. 13 500 Preisreihen für rd. 2 250 Waren verwendet.

Reihe 2.S.2: Index der Erzeugerpreise gewerblicher Produkte - Lange Reihen auf Basis 1991 -

Dieser Sonderband enthält neben ausführlichen methodischen Informationen auch Hinweise zum Berechnen langer Reihen und zum Rechnen mit Preisgeldausweis Jahresindizes auf der Basis 1991 (=100), die vielfach bis 1949 und für 1938 zurückgerechnet wurden. Die Darstellung der Monatsindizes reicht von 1976 bis 1990.

Reihe 3: Preisindex für den Wareneingang des Produzierenden Gewerbes

Erfasst werden Einkaufspreise der vom Produzierenden Gewerbe bezogenen Rohstoffe und Zwischenprodukte inländischer und ausländischer Herkunft. Der ca. 7 Wochen nach dem Berichtszeitraum verfügbare Monatsbericht enthält nach der Herkunft, dem Bearbeitungsgrad sowie dem vorwiegenden Verwendungsbereich gegliederte Indizes. Im Jahresbericht werden bei gleicher fachlicher Gliederung wie im Monatsbericht umfangreichere Zeitreihen für mehrere Jahre gebracht.

Reihe 4: Maßzahlen für Bauleistungspreise und Preisindizes für Bauwerke

Für die Monate Februar, Mai, August und November werden neben einem vierteljährlichen Eilbericht mit den wichtigsten Eckdaten ausführliche Vierteljahresberichte herausgegeben. Die Nachweisungen enthalten Preisindizes für den Neubau von Wohngebäuden, Nichtwohngebäuden und Sonstigen Bauwerken, für Einfamilien-Fertighäuser sowie für die Instandhaltung von Wohngebäuden. Den Indexberechnungen liegen rd. 35 000 Preisreihen für 220 Bauleistungen zugrunde.

Reihe 5: Kaufwerte für Bauland

Angaben zu Baulandveräußerungen wie Fälle, Flächen, Kaufsummen werden vierteljährlich nach Baugebieten, Baulandarten sowie Gemeindegrößenklassen für Bund und Länder veröffentlicht. Der Jahresbericht ist zusätzlich u.a. nach Veräußerern und Erwerbern aufgeschlüsselt und enthält die Ergebnisse ausgewählter Städte.

Reihe 6: Index der Großhandelsverkaufspreise

Der etwa 4 Wochen nach dem Berichtszeitraum erscheinende Monatsbericht zeigt die Entwicklung der bei Großhandelsunternehmen und -märkten ermittelten Verkaufspreise im Inlandsabsatz in institutioneller Gliederung nach 89 Wirtschaftsklassen sowie in zwei warensystematischen Gliederungen nach rund 540 Warengruppen und Warenarten. Im Jahresbericht werden langfristige Übersichten veröffentlicht. In die Berechnung des Index werden ca. 6 740 Preisreihen für rund 1 080 Waren einbezogen.

Reihe 7: Preisindizes für die Lebenshaltung

Preisindizes für die Lebenshaltung aller privaten Haushalte werden für Deutschland insgesamt, das frühere Bundesgebiet und die neuen Länder und Berlin-Ost veröffentlicht. Für das frühere Bundesgebiet und die neuen

Länder werden zusätzlich jeweils Verbraucherpreisindizes für drei eng (aber in West und Ost unterschiedlich) abgegrenzte Haushaltstypen berechnet. Preisindizes für den Einzelhandel werden nur noch für Deutschland insgesamt bereitgestellt.

Während ein etwa 14 Tage nach dem Berichtszeitraum erscheinender monatlicher Eilbericht ausgewählte Eckdaten der Lebenshaltungsindizes und des Index der Einzelhandelspreise enthält, sind im Monatsbericht weitaus umfangreichere Nachweisungen veröffentlicht. Außer den verschiedenen Indizes, die in tiefer fachlicher Gliederung dargeboten werden, enthält der Monatsbericht aktuelle Maßzahlen für rd. 630 Güter der Lebenshaltung. Ausführliche Ergebnisse in tiefer fachlicher Gliederung ab Januar 1991 enthält der Jahresbericht.

Reihe 7.S.1: Preisindizes für die Lebenshaltung - Lange Reihen -

In diesem Sonderbeitrag werden lange Reihen (z.T. zurück bis 1948) des Preisindex für die Lebenshaltung veröffentlicht.

Reihe 8: Preisindizes für die Ein- und Ausfuhr

Im Monatsbericht, der etwa 6 Wochen nach dem Berichtszeitraum vorliegt, werden der Einfuhrpreisindex für etwa 650, der Ausfuhrpreisindex für etwa 570 Warengruppen und Waren sowie die Terms of Trade veröffentlicht. Der Jahresbericht bringt langfristige Übersichten. Für die Berechnung des Einfuhrpreisindex werden ca. 7 650 Preisrepräsentanten, für den Ausfuhrpreisindex 7 100 herangezogen.

Reihe 9: Preise und Preisindizes für Verkehr und Nachrichtenübermittlung

Der Jahresbericht enthält Angaben über Eisenbahnfahrpreise, Flugpreise und Frachtsätze des Luftverkehrs und der Spedition; ferner werden Indizes der Seefrachtraten und Preisindizes für Post-, Postbank- und Telekommunikationsdienstleistungen nachgewiesen.

Reihe 10: Internationaler Vergleich der Preise für die Lebenshaltung

Die Verbrauchergeldparitäten sowie Devisenkurse werden in einem etwa 4 Wochen nach dem Berichtszeitraum erscheinenden Monatsbericht und einem Jahresbericht veröffentlicht; letzterer enthält umfangreichere Nachweisungen sowie längerfristige Zeitreihen. Verbrauchergeldparitäten werden monatlich für ca. 60 Länder dargestellt.

Reihe 11: Preise und Preisindizes im Ausland

Der etwa 6 Wochen nach dem Berichtszeitraum erscheinende Monatsbericht enthält neben Angaben von Preisindizes für die Lebenshaltung (z.Z. für mehr als 80 Länder), für Erzeugnisse des Großhandels und der gewerblichen Produktion sowie für Baustoffe und Bauwerke auch absolute Preise für Welthandelsgüter in Originalwährung. Im Jahresbericht werden außerdem umfassende Informationen über Verbraucherpreise (für rd. 80 Länder) nachgewiesen.

Klassifikationen

Klassifikation der Wirtschaftszweige mit Erläuterungen, Ausgabe 1993

Systematik der Wirtschaftszweige mit Erläuterungen, Ausgabe 1979

Systematisches Güterverzeichnis für Produktionsstatistiken, Ausgaben 1982 und 1989

Systematik der Einnahmen und Ausgaben der privaten Haushalte, Ausgabe 1983

Systematik der Bauwerke, Ausgabe 1978

Warenverzeichnis für die Binnenhandelsstatistik, Ausgabe 1978



Statistisches Bundesamt
Gustav-Stresemann-Ring 11
65189 Wiesbaden

Veröffentlichungen und Prospekte sind durch den Verlag METZLER-POESCHEL, Verlagsauslieferung SFG - Servicecenter Fachverlage GmbH, Postfach 43 43, 72774 Reutlingen, erhältlich.