

Statistisches Bundesamt

Preise

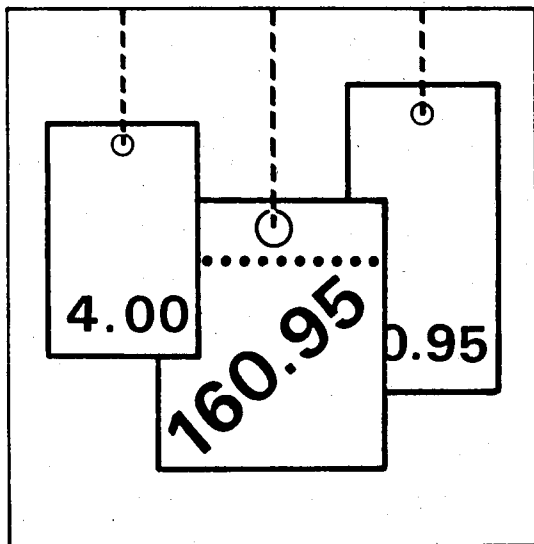

Fachserie 17

Reihe 7

Preisindizes für die Lebenshaltung

Juli 1998

Statistisches Bundesamt
Bibliothek - Dokumentation - Archiv

**METZLER
POESCHEL**

Herausgeber: Statistisches Bundesamt, Wiesbaden



Fachliche Informationen zu dieser Veröffentlichung können Sie direkt beim Statistischen Bundesamt erfragen:
Gruppe VI A, Telefon: 06 11 / 75 26 21 oder Fax: 06 11 / 72 40 00

Aktuelle Zahlen aus dieser Veröffentlichung können direkt beim Statistischen Bundesamt, Gruppe VI A über einen Anrufbeantworter Telefon: 06 11 / 75 28 88 oder Zahlen ab 1991 über ein Abruffax: 06 11 / 75 38 88 abgerufen werden.

Verlag: Metzler-Poeschel, Stuttgart

Verlagsauslieferung: SFG – Servicecenter Fachverlage GmbH
Postfach 43 43
72774 Reutlingen
Telefon: 0 70 71 / 93 53 50
Telefax: 0 70 71 / 3 36 53
Internet: <http://www.s-f-g.com>
E-Mail: staba@s-f-g.com

Erscheinungsfolge: monatlich

Erschienen im August 1998

Preis: DM 22,-

Bestellnummer: 2170700 - 98107

Recyclingpapier aus 100 % Altpapier.



Daten aus dieser Veröffentlichung sind auch in unserer Datenbank STATIS-BUND als Zeitreihen gespeichert und können gegen Entgelt via Internet (www.statistik-bund.de/zeitreih/home.htm), auf Diskette, Magnetbandkassette oder CD-ROM bezogen werden.

Nähere Informationen dazu erhalten Sie telefonisch unter:

06 11 / 75 - 27 16 oder - 22 56 oder per Fax unter 06 11 / 72 40 00.



Allgemeine Informationen über das Statistische Bundesamt und sein Datenangebot erhalten Sie:

● im Internet: <http://www.statistik-bund.de>

oder bei unseren Allgemeinen Auskunftsdiensten

65180 Wiesbaden

● Telefon: 06 11 / 75 24 05

● Telefax: 06 11 / 75 33 30

● E-Mail: auskunftsdienst@stba.bund400.de

Zweigstelle Berlin

Postfach 276

10124 Berlin

● Telefon: 030 / 23 24 68 66

● Telefax: 030 / 23 24 68 72

● E-Mail: stba-berlin.infodienst@t-online.de

© Copyright: Statistisches Bundesamt, Wiesbaden 1998
Alle Rechte vorbehalten.

Für nichtgewerbliche Zwecke sind Nachdruck und Verbreitung mit Quellenangabe gestattet. Die Verbreitung über elektronische Systeme bedarf stets der vorherigen Genehmigung.

Inhalt

	Seite
Textteil	
1 Erläuterungen.....	6
Tabellenteil	
Teil I Deutschland	
Schaubild.....	15
1 Preisindex für die Lebenshaltung	
1.1 Alle privaten Haushalte	16
2 Index der Einzelhandelspreise	
2.1 Gliederung nach der Klassifikation der Wirtschaftszweige (Ausgabe 1993)	18
2.2 Gliederung nach der Systematik der Einnahmen und Ausgaben der privaten Haushalte (Ausgabe 1983).....	20
2.3 Gliederung nach dem Warenverzeichnis für die Binnenhandelsstatistik (Ausgabe 1978) ...	22
2.4 Aktuelle Ergebnisse (Alle Gliederungen)	24
3 Preisindex für das Gastgewerbe.....	26
Teil II Früheres Bundesgebiet	
Schaubild.....	29
1 Preisindex für die Lebenshaltung	
1.1 Alle privaten Haushalte	
1.1.1 Gliederung nach Hauptgruppen.....	30
1.1.2 Gliederung nach Waren, Leistungen und Wohnungsnutzung.....	32
1.1.3 Wohnungsmieten	34
1.1.4 Wohnungsnebenkosten für Wasser, Abwasser, Müllabfuhr Straßenreinigung und Schornsteinfegergebühren.....	36
1.1.5 Kfz-Anschaffung und -Unterhaltung („Kraftfahrer-Preisindex“).....	38
1.1.6 Administrierte Preise	40
1.1.7 Aktuelle Ergebnisse.....	41
1.2 4-Personen-Haushalte von Beamten und Angestellten mit höherem Einkommen	
1.2.1 Gliederung nach Hauptgruppen.....	46
1.2.2 Gliederung nach Waren, Leistungen und Wohnungsnutzung.....	47
1.2.3 Aktuelle Ergebnisse.....	48
1.3 4-Personen-Haushalte von Angestellten und Arbeitern mit mittlerem Einkommen	
1.3.1 Gliederung nach Hauptgruppen.....	49
1.3.2 Gliederung nach Waren, Leistungen und Wohnungsnutzung.....	50
1.3.3 Aktuelle Ergebnisse.....	51
1.4 2-Personen-Haushalte von Renten- und Sozialhilfeempfängern mit geringem Einkommen	
1.4.1 Gliederung nach Hauptgruppen.....	52
1.4.2 Gliederung nach Waren, Leistungen und Wohnungsnutzung.....	53
1.4.3 Aktuelle Ergebnisse.....	54

	Seite	
2	Meßzahlen ausgewählter Güter der Lebenshaltung	
	Nahrungsmittel, Getränke, Tabakwaren.....	55
	Bekleidung, Schuhe	57
	Wohnungsmieten, Energie	58
	Haushaltsgüter	59
	Gesundheits- und Körperpflege	61
	Verkehr, Nachrichtenübermittlung	61
	Bildung, Unterhaltung, Freizeit	62
	Persönliche Ausstattung, Sonstiges.....	64
Teil III	Neue Länder und Berlin-Ost	
	Schaubild	69
1	Preisindex für die Lebenshaltung	
1.1	Alle privaten Haushalte	
1.1.1	Gliederung nach Hauptgruppen.....	70
1.1.2	Gliederung nach Waren, Leistungen und Wohnungsnutzung.....	72
1.1.3	Wohnungsmieten	74
1.1.4	Wohnungsnebenkosten für Wasser, Abwasser, Müllabfuhr Straßenreinigung und Schornsteinfegergebühren	76
1.1.5	Kfz-Anschaffung und -Unterhaltung („Kraftfahrer-Preisindex“).....	78
1.1.6	Administrierte Preise	80
1.1.7	Aktuelle Ergebnisse.....	81
1.2	4-Personen-Arbeitnehmerhaushalte mit höherem Einkommen	
1.2.1	Gliederung nach Hauptgruppen.....	86
1.2.2	Gliederung nach Waren, Leistungen und Wohnungsnutzung.....	87
1.2.3	Aktuelle Ergebnisse.....	88
1.3	4-Personen-Arbeitnehmerhaushalte mit mittlerem Einkommen	
1.3.1	Gliederung nach Hauptgruppen.....	89
1.3.2	Gliederung nach Waren, Leistungen und Wohnungsnutzung.....	90
1.3.3	Aktuelle Ergebnisse.....	91
1.4	2-Personen-Rentnerhaushalte	
1.4.1	Gliederung nach Hauptgruppen.....	92
1.4.2	Gliederung nach Waren, Leistungen und Wohnungsnutzung.....	93
1.4.3	Aktuelle Ergebnisse.....	94
2	Meßzahlen ausgewählter Güter der Lebenshaltung	
	Nahrungsmittel, Getränke, Tabakwaren.....	95
	Bekleidung, Schuhe	97
	Wohnungsmieten, Energie	98
	Haushaltsgüter	99
	Gesundheits- und Körperpflege	101
	Verkehr, Nachrichtenübermittlung	101
	Bildung, Unterhaltung, Freizeit	102
	Persönliche Ausstattung, Sonstiges.....	104
Teil IV	Verbraucherpreisindizes in den Mitgliedstaaten der Europäischen Union	
	Schaubild	108
1	Harmonisierte Indizes und nationale Indizes im Vergleich	109
2	Harmonisierter Verbraucherpreisindex in der Gliederung nach der COICOP	110

Gebietsstand

Die Angaben in Teil I für **Deutschland** beziehen sich auf die Bundesrepublik Deutschland nach dem Gebietsstand seit dem 3.10.1990.

Die Angaben in Teil II für das **frühere Bundesgebiet** beziehen sich auf die Bundesrepublik Deutschland nach dem Gebietsstand bis zum 3.10.1990, sie schließen Berlin-West ein.

Die Angaben in Teil III für die **neuen Länder und Berlin-Ost** beziehen sich auf die Länder Brandenburg, Mecklenburg-Vorpommern, Sachsen, Sachsen-Anhalt, Thüringen sowie auf Berlin-Ost.

Ergebnisse der Länder werden in den „Statistischen Berichten“ der Statistischen Ämter der Länder unter der Kennziffer M I 2 veröffentlicht.

Abkürzungen

Maßeinheiten

mm	=	Millimeter	g	=	Gramm
cm	=	Zentimeter	kg	=	Kilogramm
m	=	Meter	V	=	Volt
km	=	Kilometer	W	=	Watt
m ²	=	Quadratmeter	kW	=	Kilowatt
cm ³	=	Kubikzentimeter	kWh	=	Kilowattstunde
ml	=	Milliliter	MWh	=	Megawattstunde
l	=	Liter	S	=	Sekunde
hl	=	Hektoliter	St	=	Stück

Sonstige Abkürzungen

a.n.g.	=	anderweitig nicht genannt	Ah	=	Amperestunde
EH.M.	=	Einzelhandel mit	i.Tr.	=	in Trockenmasse
Gr.	=	Größe	JD	=	Jahresdurchschnitt

Zeichenerklärung

•	=	Zahlenwert unbekannt oder geheimzuhalten	r	=	berichtigte Zahl
	=	grundsätzliche Änderung innerhalb einer Reihe, die den zeitlichen Vergleich beeinträchtigt	-	=	nichts vorhanden
			0	=	weniger als die Hälfte von 1 in der letzten Stelle, jedoch mehr als nichts
			p	=	vorläufige Zahl

Erläuterungen

- 1 Die Preisindizes für die Lebenshaltung und der Index der Einzelhandelspreise messen die Preisentwicklung auf der Stufe des Privaten Verbrauchs bzw. auf der Stufe des Einzelhandelsverkaufs. Die Bezugsgröße dieser Indizes ist die Summe der Ausgaben für den Privaten Verbrauch bei den zugrunde liegenden privaten Haushalten bzw. die Summe der Umsätze im Einzelhandel im Basisjahr (gegenwärtig 1991), wie sie durch die Statistik der Wirtschaftsrechnungen privater Haushalte bzw. durch die Statistik der Umsätze im Einzelhandel nachgewiesen wird. Die Indizes werden als der gewogene Durchschnitt aus den Preisveränderungszahlen (Durchschnittsmeßzahlen) für eine repräsentative Auswahl von Lebenshaltungsgütern bzw. Einzelhandelswaren gebildet. Als Wägungszahlen (= Indexgewichte) dienen die Ausgaben der privaten Haushalte bzw. die Umsatzzahlen für diejenigen Güter im Basisjahr, für die Einzelpreisreihen als repräsentativ angesehen werden. Die Liste dieser Güter mit den jeweiligen Wägungszahlen wird in der Öffentlichkeit oft auch einfach als der „Warenkorb“ bezeichnet.
- 2 Die Preisreihen werden in der Form von Meßzahlen auf der Grundlage des Preisstandes im Basisjahr (= 100) dargestellt. Sie beruhen in der Regel auf den Ergebnissen monatlicher Preiserhebungen bei einer repräsentativen Auswahl von Unternehmen des Einzelhandels, des Handwerks, des Beherbergungs- und Gaststättengewerbes, der öffentlichen Versorgung bzw. von Dienstleistungsunternehmen, freien Berufen, Inhabern von Mietwohnungen (z.T. auch Vermietern) u.a. Erhebungszeitpunkt ist die Monatsmitte. Damit die monatlichen Werte einer Preisreihe nur „reine“ Preisveränderungen zum Ausdruck bringen, müssen alle für die Höhe des Preises maßgeblichen Faktoren, die sogenannten preisbestimmenden Merkmale, so lange wie möglich konstant gehalten werden. Dies gilt nicht nur für die Mengeneinheit der beobachteten Ware bzw. Leistung und deren qualitative Beschaffenheit, sondern auch für die verschiedenen Handels-, Liefer- und Zahlungsbedingungen. Ändert sich eines dieser Merkmale, so kann die Differenz zwischen dem neuen und dem zuletzt gemeldeten Preis eine unechte Preisveränderung enthalten, die eliminiert werden muß.
- Die monatlich ermittelten Preise sind effektive Endverbraucherpreise (keine Listenpreise) einschließlich Mehrwertsteuer sowie einschließlich Verbrauchsteuern (z.B. Mineralölsteuer, Tabaksteuer) und anderer gesetzlicher Abgaben (z.B. Ausgleichsabgaben bei elektrischem Strom, Bevorratungsbeitrag bei Mineralölerzeugnissen). Gegenwärtig erfassen die Statistischen Landesämter in 118 Gemeinden des früheren Bundesgebietes und 72 Gemeinden der neuen Länder mehr als 450 000 Einzelpreise für insgesamt rd. 750 Güter. Für die Berechnung der Verbraucherpreisindizes werden also entsprechend viele Durchschnittsmeßzahlen gebildet. Die Berichtsstellen in den Gemeinden werden so ausgewählt, daß einerseits Geschäfts- und Wohnviertel, andererseits die verschiedenen Handels- und Betriebsformen des Einzelhandels (selbständige Fachgeschäfte, Filialbetriebe, Warenhäuser, Supermärkte etc.) in angemessener Weise repräsentiert werden.
- 3 Die Verbraucherpreisindizes werden nach der Laspeyres-Formel berechnet. Das bedeutet, daß die aus dem gegenwärtigen Basisjahr 1991 stammenden Wägungszahlen bis zur Umstellung der Indizes auf ein neueres Basisjahr unverändert bleiben. Das letzte Basisjahr vor dem gegenwärtigen Basisjahr war im früheren Bundesgebiet das Jahr 1985 und für die neuen Länder und Berlin-Ost 2. Halbjahr 1990 / 1. Halbjahr 1991. Für längerfristige Vergleiche können durchlaufende Reihen durch Verkettung der gegenwärtigen Berechnungsergebnisse auf Basis 1991 = 100 mit den früheren Indexzahlen auf Basis 1985 = 100 für die Zeit vor 1991 gebildet werden. Zu diesem Zweck enthält der Tabellenteil Verkettungsfaktoren, mit denen die früher veröffentlichten Indexzahlen auf Basis 1985 = 100 für die Zeit vor 1991 zwecks Umbasierung auf 1991 = 100 zu multiplizieren sind.
- Der Absatz 8 über das Rechnen mit Indexzahlen enthält darüber hinaus eine Zusammenstellung von Verkettungsfaktoren, mit denen umgekehrt die verschiedenen Preisindizes für die Lebenshaltung auf Basis 1991 = 100, und zwar jeweils die Reihe für die Lebenshaltung insgesamt, auf ein früheres Basisjahr, z.B. auf 1985 oder 1980, umbasieren werden können.

4 Der wichtigste Preisindex für die Lebenshaltung für das frühere Bundesgebiet, für die neuen Länder und Berlin-Ost und für die Bundesrepublik Deutschland insgesamt ist der für die Gesamtheit aller privaten Haushalte berechnete Index. Daneben gibt es Indizes für verschiedene Haushaltstypen, und zwar

- für das frühere Bundesgebiet den Preisindex für die Lebenshaltung
 - von 4-Personen-Haushalten von Beamten und Angestellten mit höherem Einkommen
 - von 4-Personen-Haushalten von Arbeitern und Angestellten mit mittlerem Einkommen
 - von 2-Personen-Haushalten von Renten- und Sozialhilfeempfängern mit geringem Einkommen
- für die neuen Länder und Berlin-Ost den Preisindex für die Lebenshaltung
 - von 4-Personen-Arbeitnehmerhaushalten mit höherem Einkommen
 - von 4-Personen-Arbeitnehmerhaushalten mit mittlerem Einkommen
 - von 2-Personen-Rentnerhaushalten

Für die Bundesrepublik Deutschland insgesamt wird nur der Preisindex für die Lebenshaltung aller privaten Haushalte und der Index der Einzelhandelspreise berechnet.

Alle diese Indizes werden außer in der Darstellung für die Lebenshaltung insgesamt für eine große Zahl von Gütergruppen verschiedener Aggregationsstufen ermittelt und veröffentlicht. Die dabei vorrangig angewandten Gliederungsprinzipien sind die der „Systematik der Einnahmen und Ausgaben der privaten Haushalte Ausgabe 1983 (SEA)“, die in erster Linie die Unterschiede im Verwendungszweck der Güter berücksichtigt. Daneben wird z.T. eine Gruppierung nach Waren (darunter Nahrungsmittel und Saisonnahrungsmittel), Leistungen sowie Wohnungs- und Garagennutzung vorgenommen und eine frühere Gliederung nach „Bedarfsgruppen“ angewandt. Wie sich die Haushalte unterscheiden, auf die sich die verschiedenen Preisindizes für die Lebenshaltung beziehen, ist der folgenden Übersicht über wichtige Haushaltsmerkmale zu entnehmen:

Auswahlmerkmale	Früheres Bundesgebiet			Neue Länder und Berlin-Ost		
	Haushaltstyp			Haushaltstyp		
Haushaltsgröße	2 Personen	4 Personen	4 Personen	2 Personen	4 Personen	4 Personen
Personelle Zusammensetzung	Alleinstehendes Ehepaar	Ehepaar mit 2 Kindern, dar. mind. 1 Kind unter 15 Jahren	Ehepaar mit 2 Kindern, dar. mind. 1 Kind unter 15 Jahren	Alleinstehendes Ehepaar	Ehepaar mit 2 Kindern, dar. mind. 1 Kind unter 15 Jahren	Ehepaar mit 2 Kindern, dar. mind. 1 Kind unter 15 Jahren
Soziale Stellung des Hauptverdieners	Renten- und Sozialhilfeempfänger	Arbeiter und Angestellte	Angestellte und Beamte	Renten- und Sozialhilfeempfänger	Arbeiter und Angestellte	Angestellte und Beamte
Einkommensniveau	geringes Einkommen	mittleres Einkommen	höheres Einkommen	geringes Einkommen	mittleres Einkommen	höheres Einkommen
Einkommensbezieher	eine oder beide Personen	1 Alleinverdiener, geringes, unregelmäßiges Einkommen des anderen Ehepartners ist zulässig	1 Hauptverdiener, Ehepartner darf mitverdienen	eine oder beide Personen	Bezugsperson bezieht Einkommen aus Berufstätigkeit. Der Ehepartner kann regelmäßiges Einkommen aus Berufstätigkeit oder laufenden Übertragungen erzielen	
Einkommengrenzen	für die laufenden Bruttoeinkommensübertragungen von Staat und Arbeitgeber 1991: 1 550 DM bis 2 200 DM	für das Bruttoeinkommen aus hauptberuflicher nichtselbständiger Arbeit der Bezugsperson 1991: 3 350 DM bis 4 900 DM	für das Bruttoeinkommen aus hauptberuflicher nichtselbständiger Arbeit der Bezugsperson 1991: 5 750 DM bis 7 800 DM	für die laufenden Bruttoeinkommensübertragungen von Staat und Arbeitgeber 1991: 1 350 DM bis 1 800 DM	für das Bruttoeinkommen aus hauptberuflicher nichtselbständiger Arbeit der Bezugsperson 1991: 2 300 DM bis 3 800 DM	für das Bruttoeinkommen aus hauptberuflicher nichtselbständiger Arbeit der Bezugsperson 1991: 4 200 DM bis 5 600 DM
Haushaltsbruttoeinkommen	darf individuell höchstens um 40 % über dem vorgenannten Haupteinkommen liegen			darf individuell höchstens um 40 % über dem vorgenannten Haupteinkommen liegen		

- 5 Der Index der Einzelhandelspreise auf der Basis 1991 = 100 wurde erstmalig für Deutschland insgesamt berechnet. Außerdem sind die Ergebnisse in der institutionellen Gliederung nun an die international abgestimmte Klassifikation der Wirtschaftszweige, Ausgabe 1993, angelehnt. Entsprechend der bisherigen Praxis enthält der Index der Einzelhandelspreise auch den Einzelhandel mit Kraftwagen, den Einzelhandel mit Kraftwagen-teilen und Zubehör, den Einzelhandel mit Krafträdern, Teilen und Zubehör sowie die Tankstellen. Trotzdem sind die in der Vergangenheit berechneten Preisindizes für den Einzelhandel in dieser Gliederung mit den neuen Ergebnissen nur unter sehr großen Einschränkungen vergleichbar.

Der Index der Einzelhandelspreise in der Gliederung nach dem Güterverzeichnis für den Privaten Verbrauch, Ausgabe 1963, wurde ebenfalls umgestellt, und zwar auf die Gliederung nach der Systematik der Einnahmen und Ausgabe der privaten Haushalte, Ausgabe 1983.

- 6 In der vorliegenden Reihe 7 der Fachserie 17 erscheinen auch Jahresberichte mit weiteren detaillierten Angaben. Ein monatlicher Eilbericht dient der kurzfristigen Unterrichtung über die neuesten Berechnungsergebnisse. Die Eilberichte erscheinen etwa zwei Wochen, die Monatsberichte etwa vier Wochen, die Jahresberichte etwa drei Monate nach Ablauf des Berichtszeitraumes und sind zu beziehen durch den Buchhandel oder direkt durch den

Verlag
Metzler-Poeschel
Verlagsauslieferung:
SFG - Servicecenter Fachverlage
GmbH
Postfach 43 43
72774 Reutlingen
Telefon 07071 / 93 53 50
Telefax 07071 / 3 36 53

Aktuelle Ergebnisse werden vom Statistischen Bundesamt auch über einen automatischen Anrufbeantworter und ein Abruffax bekanntgegeben.

Telefon 0611 / 75 28 88
Abruffax 0611 / 75 38 88
(zusätzlich Ergebnisse ab 1991)

Weitere methodische Fragen zur Verbraucherpreisstatistik wurden zuletzt in „Wirtschaft

und Statistik“ 7/1979, 11/1979, 4/1980, 7/1984, 1/1990, 12/1994 und 11/1995 behandelt.

- 7 Für den Benutzer der Veröffentlichungen der Verbraucherpreisstatistik könnte auch die Preisentwicklung auf anderen Wirtschaftsstufen bzw. für bestimmte Wirtschaftsbereiche von Interesse sein. Berechnet und veröffentlicht werden land- und forstwirtschaftliche Preisindizes (Fachserie 17 Reihe 1), Indizes der Erzeugerpreise gewerblicher Produkte (Fachserie 17 Reihe 2), der Preisindex für den Wareneingang des Produzierenden Gewerbes (Fachserie 17 Reihe 3), der Ein- und Ausfuhrpreise (Fachserie 17 Reihe 8), der Baupreise (Fachserie 17 Reihe 4) sowie der Großhandelsverkaufspreise (Fachserie 17 Reihe 6). Weitere Veröffentlichungen unterrichten über die Kaufwerte von Bauland (Fachserie 17 Reihe 5) und über die Preise in verschiedenen Verkehrsbereichen (Fachserie 17 Reihe 9). Besonders sei auf die Ergebnisse internationaler Verbraucherpreisvergleiche (Kaufkraftparitäten auf der Stufe des Privaten Verbrauchs) hingewiesen (Fachserie 17 Reihe 10). Hier wird das Niveau der deutschen Verbraucherpreise mit denen des Auslandes verglichen. Die Gegenüberstellung mit den Devisenkursen läßt erkennen, in welchen Ländern man billiger oder teurer lebt als in der Bundesrepublik Deutschland.

- 8 Nachstehend werden einige Erläuterungen zum Rechnen mit Indexzahlen gegeben.

Messung von Indexveränderungen in Punkten und in Prozent

Die Indexveränderung von einem Zeitpunkt zum anderen kann in Punkten oder in Prozent ausgedrückt werden.

Die Indexentwicklung nach Punkten ergibt sich als Differenz zwischen dem neuen und dem alten Indexstand. Das Ergebnis für einen bestimmten Zeitraum ist je nach Wahl des Basisjahres unterschiedlich.

Die Indexentwicklung in Prozent kann nach der Formel

$$\left(\frac{\text{neuer Indexstand}}{\text{alter Indexstand}} \times 100 \right) - 100$$

berechnet werden. Das Ergebnis ist von der Wahl des Basisjahres unabhängig, wenn man von geringfügigen Rundungsdifferenzen absieht.

Hierzu zwei Beispiele:

(1) Die Steigerung eines Index von 120 auf 132 bedeutet eine Zunahme um $132 - 120 = 12$ Punkte, aber um

$$\left(\frac{132}{120} \times 100 \right) - 100 = 10 \%$$

(2) Der Preisindex für die Lebenshaltung aller privaten Haushalte im früheren Bundesgebiet belief sich auf der Basis 1991 = 100 im Mai 1991 auf 99,2 und im August 1995 auf 112,9 (siehe Teil II, Tabelle 1.1.1, 1991 = 100, erste Spalte). Er hat sich also in dieser Zeit um

$$112,9 - 99,2 = 13,7 \text{ Punkte}$$

oder um

$$\left(\frac{112,9}{99,2} \times 100 \right) - 100 = 13,8 \%$$

erhöht. Umgerechnet auf Basis 1985 = 100 (Umrechnungsfaktoren siehe unten) ergeben sich dagegen für die gleiche Zeitspanne eine Zunahme um

$$125,2 - 110,0 = 15,2 \text{ Punkte}$$

aber, ebenso wie auf Basis 1991, um

$$\left(\frac{125,2}{110,0} \times 100 \right) - 100 = 13,8 \%$$

Umrechnung von Indizes auf ein anderes Basisjahr

Die Preisindizes für die Lebenshaltung (Gesamtindex) können auf die verschiedenen früheren Basisjahre umbasiert werden, indem die Indexreihen 1991 = 100 jeweils mit den in der Tabelle angegebenen Faktoren multipliziert werden. Um die neuen Indizes mit den bisherigen Indizes zu einer durchlaufenden Indexreihe verketteten zu können, müssen die neuen Indizes auch rückwirkend berechnet werden. Diese zurückgerechneten Indizes **ersetzen** die bis zum Zeitpunkt der Neuberechnung veröffentlichten Indexreihen. So weichen die von der Basis 1991 umbasierten Zahlen gegenüber den früher veröffentlichten Indizes der Originalbasis 1985 bzw. daraus abgeleiteten Indizes früherer Basisjahre zwangsläufig ab.

Preisindex für die Lebenshaltung		1985	1980	1976	1970	1962	1958	1950	1938	1913/14
Alle privaten Haushalte	a)	0,90165	0,74601	0,63867	0,45459	0,37089				
	b)	1,10907	1,34047	1,56575	2,19980	2,69623				
4-Personen-Haushalten von Beamten und Angestellten mit höherem Einkommen	a)	0,89661	0,73906	0,63063	0,44872	0,36911				
	b)	1,11531	1,35306	1,58571	2,22857	2,70918				
4-Personen-Haushalten von Arbeitern und Angestellten mit mittlerem Einkommen	a)	0,90323	0,74809	0,64516	0,46161	0,37809	0,35063	0,29796	0,19096	0,15203
	b)	1,10714	1,33673	1,55000	2,16633	2,64490	2,85204	3,35612	5,23673	6,57755
2-Personen-Haushalten von Renten- und Sozialhilfeempfängern mit geringem Einkommen	a)	0,90156	0,74468	0,64601	0,45666	0,36256	0,33322			
	b)	1,10918	1,34286	1,54796	2,18980	2,75816	3,00102			

(1) Mit Hilfe der unter a) angegebenen Faktoren können Werte **v o r J a n u a r 1991** umbasiert werden auf die neue Preisbasis 1991 = 100

Beispiele:

Der für Januar 1986 veröffentlichte Wert für alle privaten Haushalte von der jeweiligen Basis umbasiert auf die neue Preisbasis 1991 = 100 lautet 90,7.

von Basis 1985: $(100,6 \times 0,90165) = 90,7$

von Basis 1980: $(121,6 \times 0,74601) = 90,7$

von Basis 1976: $(142,0 \times 0,63867) = 90,7$

von Basis 1970: $(199,6 \times 0,45459) = 90,7$

von Basis 1962: $(244,6 \times 0,37089) = 90,7$

(2) **A b J a n u a r 1991** kann man Werte der Originalbasis auf die jeweiligen älteren Basisjahre von 1985 bis 1913/14 mit den unter b) aufgeführten Faktoren umbasieren.

Beispiele:

Der auf Originalbasis 1991 = 100 errechnete Preisindex für die Lebenshaltung von 4-Personen-Haushalten von Arbeitern und Angestellten mit mittlerem Einkommen hat im Januar 1995 einen Stand von 111,9 (Früheres Bundesgebiet). In der Umbasierung ergeben sich folgende Indizes:

auf Basis 1985	$(111,9 \times 1,10714) = 123,9$
auf Basis 1980	$(111,9 \times 1,33673) = 149,6$
auf Basis 1976	$(111,9 \times 1,55000) = 173,4$
auf Basis 1970	$(111,9 \times 2,16633) = 242,4$
auf Basis 1962	$(111,9 \times 2,64490) = 296,0$
auf Basis 1958	$(111,9 \times 2,85204) = 319,1$
auf Basis 1950	$(111,9 \times 3,35612) = 375,5$
auf Basis 1938	$(111,9 \times 5,23673) = 586,0$
auf Basis 1913/14	$(111,9 \times 6,57755) = 736,0$

Messung von Veränderungen der Kaufkraft

Die Veränderung der Kaufkraft des Geldes in den Händen der Verbraucher kann ebenfalls mit Hilfe des Preisindex für die Lebenshaltung aller privaten Haushalte berechnet werden. Dann ist die Formel

$$\left(\frac{\text{alter Indexstand}}{\text{neuer Indexstand}} \times 100 \right) - 100$$

zugrunde zu legen. Die Entwicklung der Kaufkraft steht also im umgekehrten Verhältnis zur Preisentwicklung.

Auch hierzu zwei Beispiele:

(1) Die Steigerung eines Index von 120 auf 132 also um 10,0 %, bedeutet, daß sich die Kaufkraft des Geldes in der Hand des Konsumenten um

$$\left(\frac{120}{132} \times 100 \right) - 100 = 90,9 - 100 = -9,1\%$$

verändert hat, d.h. um 9,1 % gesunken ist.

(2) Der Preisindex für die Lebenshaltung aller privaten Haushalte im früheren Bundesgebiet, 1991 = 100, hat sich von 107,5 im Mai 1993 auf 114,5 im August 1996 (siehe Teil II, Tabelle 1.1.1, 1991 = 100, erste Spalte) erhöht, das sind 6,5 %. Bei der Berechnung der Kaufkraft des Geldes in der Hand des Konsumenten ergibt sich eine Veränderung um

$$\left(\frac{107,5}{114,5} \times 100 \right) - 100 = -6,1\%$$

also ein Kaufkraftverlust von 6,1 %.

- 9 Die Tatsache, daß aus den Indexzahlen der Effekt von Qualitätsänderungen und anderen Änderungen in den preisbestimmenden Merkmalen der beobachteten Erzeugnisse herausgerechnet wurde, kann von besonderer Bedeutung sein, wenn die Indizes zur Ermittlung von Wiederbeschaffungswerten verwendet werden. Sind Güter in der ursprünglichen

Qualität nicht mehr käuflich, weil von der betreffenden Güterart nur verbesserte Ausführungen am Markt sind, dann können sich bei der Verwendung der Preisindizes Wiederbeschaffungswerte ergeben, die unter den Beträgen liegen, die bei der Wiederbeschaffung tatsächlich aufgewendet werden müssen.

- 10 Preisindizes für die Lebenshaltung bzw. der Index der Einzelhandelspreise dienen häufig als Bezugsgrößen von Wertsicherungsklauseln in Miet-, Pacht-, Übergabe-, Pensions- und anderen Verträgen über laufende Zahlungen. Das Statistische Bundesamt kann nicht über die währungsrechtliche Zulässigkeit solcher Klauseln befinden, sondern muß an die Deutsche Bundesbank oder die Landeszentralbanken verweisen, die für solche Fragen allein zuständig sind. Das Statistische Bundesamt kann auch keine Empfehlungen aussprechen, welcher Index bestimmten Vertragsverhältnissen zugrunde zu legen ist, da es sich dabei nicht um ein statistisches Problem, sondern um eine Ermessensfrage zu einem privatrechtlichen Vertrag handelt, die von den Vertragsparteien selbst zu entscheiden ist.

Neu abzuschließende Wertsicherungsklauseln

Der umfassendste Verbraucherpreisindex ist der Preisindex für die Lebenshaltung aller privaten Haushalte. Die drei Haushaltstypen, für die zusätzliche Verbraucherpreisindizes berechnet werden, repräsentieren nur einen geringen Teil aller Haushalte. Daher sollten diese Indizes als Wertsicherungsklausel in der Regel nicht verwendet werden. Darüber hinaus muß davon ausgegangen werden, daß Verbraucherpreisindizes für das frühere Bundesgebiet und für die neuen Länder einschl. Berlin-Ost in absehbarer Zukunft getrennt nicht mehr berechnet werden. Es ist daher dringend zu empfehlen, neue Wertsicherungsklauseln auf den

→ **Preisindex für die Lebenshaltung aller privaten Haushalte für Deutschland insgesamt**

zu beziehen. Um die Probleme bei der Umstellung auf ein neues Basisjahr zu reduzieren, empfiehlt es sich darüber hinaus, auf die

→ **Veränderung in Prozent, berechnet auf der jeweiligen Originalbasis**

abzustellen. Abschließend soll darauf hingewiesen werden, daß Verbraucherpreisindizes

für Kalendermonate und Jahre berechnet werden, nicht aber für Stichtage. Eine Formulierung wie „der zum 1.1.1990 gültige Index“ führt häufig zu auslegungsbedingten Rechtsstreitigkeiten und sollte daher unbedingt vermieden werden. Alle diese Ausführungen sind unverbindliche Hinweise aus Sicht der Statistik. Für die Genehmigung von Wertsicherungsklauseln - soweit erforderlich - sind die Landeszentralbanken sowie die Deutsche Bundesbank zuständig.

11 Zum besseren Verständnis der Ergebnisse für die Wohnungsmiete werden folgende Erläuterungen gegeben:

Es werden drei Wohnungstypen des freifinanzierten und drei Wohnungstypen des öffentlich geförderten Wohnungsbaus erfaßt. Zwei der drei freifinanzierten Wohnungstypen sind vor dem 20.6.1948 erbaute Altbauwohnungen, und zwar 2-Zimmer-Wohnungen mit Küche (3 Räume) und Einzelraumheizung. Nur einer dieser beiden Wohnungstypen verfügt über ein Bad oder eine Dusche. Bei der nach dem 20.6.1948 erbauten freifinanzierten Wohnung handelt es sich um eine 3-Zimmer-Wohnung mit Küche (4 Räume), Bad/Dusche, Zentralheizung sowie Balkon oder Loggia in guter Wohnlage. Zwei der drei Wohnungstypen des öffentlich geförderten Wohnungsbaus sind 2-Zimmer-Wohnungen (3 Räume) mit Bad, davon eine mit Einzelraumheizung, die andere mit Zentralheizung. Die dritte Wohnung verfügt über 2 und mehr Zimmer und ist ebenfalls mit einer Zentralheizung ausgestattet. Bei allen sechs Wohnungstypen wird die Miete einschließlich der Nebenkosten (Gebühren für Kanalisation, Straßenreinigung, Müllabfuhr, Kaminreinigung, Treppenhausbeleuchtung, Wasserverbrauch u.ä.) für eine abgeschlossene, leer vermietete Wohnung erfragt. Nicht enthalten sind die Umlagen für Heizung und Warmwasser. Die beiden mit Zentralheizung ausgestatteten Wohnungstypen sind erst ab 1968 in die Preisindizes für die Lebenshaltung von 4-Personen-Haushalten von Arbeitern und Angestellten mit mittlerem Einkommen und 2-Personen-Haushalten von Renten- und Sozialhilfeempfängern mit geringem Einkommen einbezogen worden. Der Teilindex „Wohnungsmiete“ wird für den Preisindex für die Lebenshaltung aller privaten Haushalte in einer tieferen Gliederung veröffentlicht, wobei sowohl nach dem Baualter als auch nach dem Merkmal „öffentlich gefördert“ unterschieden wird.

Der Erhebungsturnus bei den Wohnungsmieten im früheren Bundesgebiet weicht insofern vom Erhebungsturnus bei den anderen in den Preisindex für die Lebenshaltung einbezogenen Gütern ab, als in jedem Monat nur die Mieten in einem - wechselnden - Drittel der Berichtsgemeinden beobachtet werden. Erst nach Ablauf eines Vierteljahres sind also jeweils die Wohnungen in allen 118 Berichtsgemeinden erfaßt. Eine eingehende Darstellung der rotierend vierteljährlichen Erhebung ist in „Wirtschaft und Statistik“ 1967, Heft 6, zu finden.

12 Die Berechnung der Indizes der administrierten Preise (Tabellen 1.1.6 in Teil II und III) erfolgt aufgrund der Abgrenzung des Sachverständigenrates zur Begutachtung der gesamtwirtschaftlichen Entwicklung in „Jahresgutachten 1994/95“, (Anhang 5, Teil D). In den beiden Teilindizes sind folgende Güter enthalten:

(1) Direkt administrierte Preise

- Verkehrstarife,
- Preise für die Güterbeförderung,
- Nachrichtenübermittlung,
- Rundfunk- und Fernsehgebühren,
- Gebühren für den Besuch von kulturellen Einrichtungen, Sportanlagen oder Bildungseinrichtungen,
- verschiedene andere Gebühren, z.B. Ausstellung eines Reisepasses

(2) Teiladministrierte Preise:

- Versorgungstarife,
- Mieten im sozialen Wohnungsbau,
- Versicherungstarife,
- Güter der Gesundheitspflege,
- Rechtsberatung und
- Flugverkehrstarife.

13 Das Statistische Amt der Europäischen Gemeinschaften (Eurostat) hat ab Berichtsmontat Januar 1997 die Veröffentlichung harmonisierter Verbraucherpreisindizes (HVPI) für die 15 Mitgliedstaaten der Europäischen Union sowie für Norwegen und Island aufgenommen und zugleich rückwirkend Vergleichsdaten für die Jahre 1995 und 1996 bereitgestellt. Die aktuellen HVPI werden künftig von Eurostat an Stelle der bisher nachgewiesenen Interimsindizes veröffentlicht. Dabei werden zusätzlich zu den Gesamtindizes auch rund 100 Teilindizes für wichtige Gütergruppen zur Verfügung gestellt. Die aktuellen HVPI werden - zusätzlich zu den nationalen Originalindizes - monatlich bekanntgegeben und auch in ausgewählte Veröffentlichungen des Statistischen Bundesamtes übernommen.

Die HVPI wurden entwickelt, um vergleichbare Inflationsraten zu berechnen und das Maastricht-Kriterium „Preisstabilität“ für die einzelnen EU-Staaten überprüfen zu können. Zusammen mit den anderen Konvergenzkriterien entscheidet die Preisstabilität darüber, welche Länder die Voraussetzungen für den Eintritt in die Wirtschafts- und Währungsunion erfüllen. Dafür darf die Inflationsrate um nicht mehr als $1\frac{1}{2}$ Prozentpunkte über der Inflationsrate der (höchstens) drei preisstabilsten Mitgliedstaaten liegen.

Der Deckungsgrad des HVPI wurde im Vergleich zum Interimsindex um einige Positionen erweitert. So berücksichtigt er künftig zusätzlich unter anderem Pauschalreisen sowie die Dienstleistungen einiger Versicherungen (Kfz-Versicherung, Hausratversicherung). Bewertet zu Preisen des Jahres 1996 deckt der HVPI nunmehr 86% (Interimsindex: 82%) aller im deutschen Preisindex für die Lebenshaltung erfaßten Ausgaben der privaten Haushalte ab. Weiter ausgeklammert sind viele Güter des Bildungs- und Gesundheitswesens und die Aufwendungen für das Wohnen im eigenen Heim. Die Einbeziehung dieser Ausgaben bleibt weiteren Stufen der Harmonisierung vorbehalten (siehe „Wirtschaft und Statistik“ 3/1997).

Der HVPI für Deutschland ersetzt nicht den offiziellen Preisindex für die Lebenshaltung. Der neue HVPI ist vielmehr ein zusätzlicher Index, der für zwischenstaatliche Inflationsvergleiche in Europa konzipiert ist. Für eine gewisse Übergangszeit, deren Länge noch nicht abzuschätzen ist, werden in der deutschen amtlichen Statistik die herkömmlichen amtlichen Preisindizes für die Lebenshaltung und der neue harmonisierte Index nebeneinander stehen. Es wäre falsch, hieraus auf ein Konkurrenzverhältnis zu schließen. Vielmehr ist die Verwendung des HVPI nur unter bestimmten Voraussetzungen und nur für eingeschränkte Zwecke sinnvoll. Ob, wann und wie die deutschen Preisindizes für die Lebenshaltung in einem voll harmonisierten europäischen Verbraucherpreisindex aufgehen werden, läßt sich gegenwärtig noch nicht beurteilen.

Dies bedeutet, daß die deutschen Preisindizes für die Lebenshaltung ihre Bedeutung für die verschiedensten Verwendungszwecke unverändert und ungeschmälert behalten. Das gilt besonders für ihre Verwendung in Wertversicherungsklauseln nach §3 des Währungsgesetzes.

Teil I

Deutschland

Preisindex für die Lebenshaltung aller privaten Haushalte

Deutschland

1991 = 100

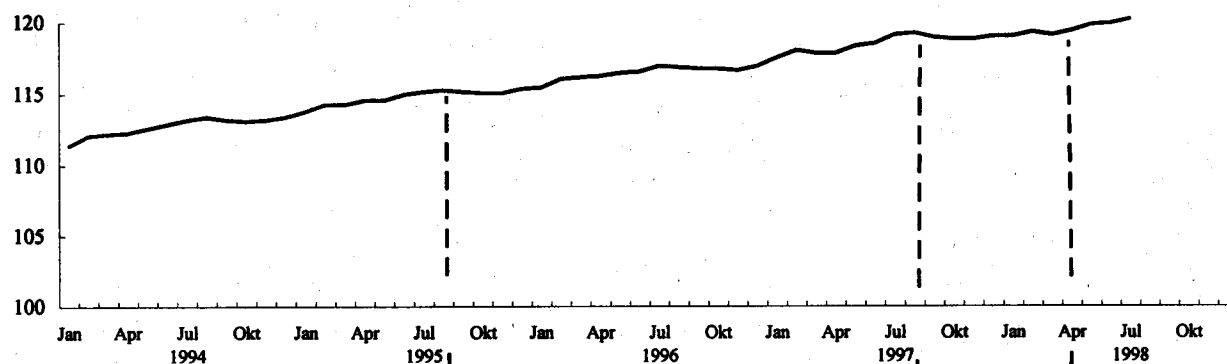

Veränderung gegenüber dem Vorjahr in %

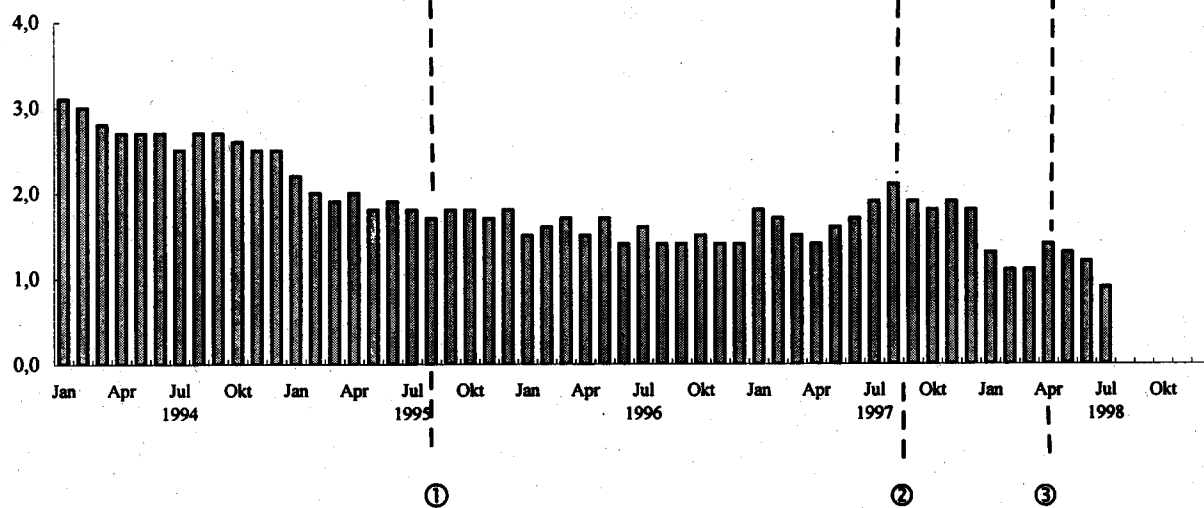

Ausgewählte preisbestimmende Ereignisse:

- ① - Mieterhöhungen entsprechend des Mietenüberleitungsgesetzes in den neuen Ländern
- ② - Erhöhung der Rezeptgebühren
- ③ - Erhöhung des vollen Mehrwertsteuersatzes von 15% auf 16%

DEUTSCHLAND
1 PREISINDEX FUER DIE LEBENSHALTUNG
1.1 ALLE PRIVATEN HAUSHALTE
GLIEDERUNG NACH HAUPTGRUPPEN
1991 = 100

J A H R — M O N A T	GE- SAMT- INDEX	HAUPTGRUPPE / GRUPPE									
		NAH- RUNGS- MITTEL, GE- TRAENKE, TABAK- WAREN	BE- KLEI- DUNG, SCHUHE	WOHNUNGSMIETEN, ENERGIE (OHNE KRAFTSTOFFE)			MOEBEL, HAUS- HALTSGE- RAETE UND ANDERE GUETER FUER DIE HAUS- HALTS- FUEHRUNG	GUETER FUER			
				ZU- SAMMEN	WOH- NUNGS- MIETEN	ENERGIE (OHNE KRAFT- STOFFE)		GE- SUND- HEITS- UND KOERPER- PFLEGE	VERKEHR UND NACH- RICHTEN- UEBER- MITTLUNG	BIL- DUNG, UNTER- HALTUNG, FREI- ZEIT	PERSOENL. AUSSTATT., DIENSTL. O. BEHER- BERGUNGSG- GEM. SOW. GUETER SON. ART
1994 JD	112.8	106.9	106.8	123.0	126.1	105.6	107.8	110.8	112.2	108.9	119.3
1995 JD	114.8	108.4	107.7	126.9	133.4	104.9	109.3	112.7	113.4	110.5	122.5
1996 JD	116.5	109.2	108.5	130.0	137.9	103.3	110.2	115.0	115.7	111.6	123.3
1997 JD	118.6	111.0	108.0	133.3	141.6	105.1	110.8	119.1	116.6	114.3	125.9
1998 JD	-	-	-	-	-	-	-	-	-	-	-
1994 JANUAR	111.4	105.6	106.4	121.1	125.7	105.9	107.0	110.1	111.5	108.4	114.8
FEBRUAR	112.1	106.3	106.4	121.6	126.2	105.8	107.3	110.3	111.8	108.7	119.1
MAERZ	112.2	106.5	106.6	122.0	126.9	105.7	107.4	110.5	111.7	108.7	118.2
APRIL	112.3	106.9	106.7	122.5	127.4	105.8	107.6	110.5	111.9	108.8	115.4
MAI	112.6	107.3	106.8	122.7	127.7	105.8	107.7	110.6	112.2	108.8	117.1
JUNI	112.8	107.6	106.8	122.9	128.0	105.7	107.8	110.8	112.4	108.7	119.5
JULI	113.2	107.4	106.7	123.1	128.4	105.5	107.8	110.9	112.3	108.6	124.5
AUGUST	113.4	107.2	106.8	123.4	128.7	105.6	107.9	111.0	113.0	108.7	124.5
SEPTEMBER	113.2	107.2	107.0	123.6	129.0	105.4	107.9	111.1	112.3	109.1	121.1
OKTOBER	113.1	107.2	107.1	124.0	129.4	105.4	108.0	111.2	112.2	109.4	119.0
NOVEMBER	113.2	107.0	107.3	124.2	129.8	105.3	108.3	111.3	112.4	109.6	118.5
DEZEMBER	113.4	107.1	107.4	124.4	130.1	105.2	108.3	111.4	112.5	109.7	120.3
1995 JANUAR	113.8	107.8	107.4	124.9	130.8	105.3	108.6	111.9	112.8	110.3	118.8
FEBRUAR	114.3	108.5	107.4	125.3	131.3	105.2	108.7	112.1	113.0	110.4	122.2
MAERZ	114.3	108.5	107.5	125.6	131.7	104.8	108.9	112.3	112.9	110.3	121.5
APRIL	114.6	108.7	107.5	126.0	132.3	104.9	109.1	112.5	113.4	110.2	121.5
MAI	114.6	109.1	107.7	126.2	132.5	104.8	109.2	112.6	113.4	110.1	119.9
JUNI	115.0	109.4	107.6	126.4	132.8	104.8	109.3	112.7	113.9	110.1	122.9
JULI	115.2	108.9	107.6	126.5	133.0	104.4	109.4	112.8	113.4	110.1	128.9
AUGUST	115.3	108.1	107.6	127.7	134.6	104.3	109.4	112.7	113.5	110.2	127.7
SEPTEMBER	115.2	107.9	107.9	128.1	134.9	105.0	109.5	113.0	113.8	110.6	129.8
OKTOBER	115.1	107.8	108.0	128.3	135.3	104.7	109.6	113.2	113.5	111.0	121.8
NOVEMBER	115.1	107.8	108.1	128.5	135.5	104.9	109.8	113.2	113.5	111.2	119.9
DEZEMBER	115.4	107.9	108.1	128.9	135.8	105.4	109.8	113.2	113.9	111.4	121.6
1996 JANUAR	115.5	108.5	108.1	128.5	136.4	102.0	109.9	113.7	114.9	111.3	119.9
FEBRUAR	116.1	109.0	108.2	129.0	136.8	102.6	110.1	114.1	115.3	111.5	123.3
MAERZ	116.2	109.3	108.3	129.1	137.0	102.5	110.1	114.4	115.5	111.5	122.0
APRIL	116.3	109.6	108.3	129.4	137.2	103.1	110.2	114.8	116.0	111.4	119.8
MAI	116.5	109.7	108.5	129.5	137.6	102.1	110.2	115.1	116.2	111.4	122.0
JUNI	116.6	110.0	108.4	129.6	137.8	101.9	110.2	115.1	115.6	111.3	123.9
JULI	117.0	109.9	108.3	129.9	138.1	102.4	110.2	115.3	115.5	111.3	128.8
AUGUST	116.9	109.3	108.4	130.0	138.2	102.4	110.3	115.3	115.7	111.4	129.1
SEPTEMBER	116.8	108.8	108.7	130.7	138.5	104.4	110.3	115.3	115.8	111.7	124.9
OKTOBER	116.8	108.6	108.8	131.3	138.8	105.8	110.4	115.4	115.9	111.9	123.0
NOVEMBER	116.7	109.0	109.0	131.3	139.1	104.8	110.5	115.6	115.8	111.9	120.3
DEZEMBER	117.0	109.1	109.0	131.6	139.4	105.3	110.5	115.6	115.7	112.2	123.0
1997 JANUAR	117.6	110.1	108.8	132.6	140.2	106.9	110.5	115.7	116.1	114.3	121.5
FEBRUAR	118.1	110.3	108.8	132.6	140.6	105.7	110.6	116.7	116.2	114.3	126.3
MAERZ	117.9	110.1	108.9	132.5	140.8	104.3	110.6	116.7	116.3	114.3	125.1
APRIL	117.9	110.7	108.9	132.7	141.2	104.2	110.8	116.8	116.2	114.1	121.0
MAI	118.4	111.5	108.9	133.0	141.5	104.4	110.8	116.8	116.2	114.3	124.6
JUNI	118.6	111.9	108.8	133.2	141.7	104.3	110.8	116.8	116.3	114.1	126.2
JULI	119.2	111.6	108.7	133.3	141.9	104.5	110.8	121.5	116.5	114.0	132.2
AUGUST	119.3	111.1	108.8	133.6	142.0	105.3	110.9	121.5	117.4	114.0	132.5
SEPTEMBER	119.0	111.0	109.1	133.6	142.1	104.9	110.9	121.6	117.3	114.2	127.7
OKTOBER	118.9	111.0	109.2	133.9	142.3	105.8	110.9	121.7	117.1	114.4	124.7
NOVEMBER	118.9	111.2	109.3	134.1	142.6	105.7	111.0	121.7	116.9	114.6	123.5
DEZEMBER	119.1	111.4	109.3	134.1	142.7	105.3	111.0	122.0	116.6	114.8	125.4
1998 JANUAR	119.1	112.0	109.1	134.2	143.1	104.2	111.1	122.0	116.3	115.1	123.9
FEBRUAR	119.4	112.1	109.1	134.4	143.4	104.1	111.2	122.2	116.2	115.3	127.7
MAERZ	119.2	111.9	109.2	134.4	143.6	103.3	111.3	122.2	115.8	115.1	126.3
APRIL	119.5	112.5	109.4	134.7	143.8	104.3	111.6	122.6	116.5	115.1	124.2
MAI	119.9	113.7	109.5	134.8	143.9	104.0	111.8	122.8	116.6	115.1	125.3
JUNI	120.0	113.7	109.4	134.7	144.0	103.3	111.8	122.8	116.8	115.0	126.8
JULI	120.3	113.2	109.3	134.8	144.2	103.1	111.8	122.8	117.3	115.0	132.2
AUGUST	-	-	-	-	-	-	-	-	-	-	-
SEPTEMBER	-	-	-	-	-	-	-	-	-	-	-
OKTOBER	-	-	-	-	-	-	-	-	-	-	-
NOVEMBER	-	-	-	-	-	-	-	-	-	-	-
DEZEMBER	-	-	-	-	-	-	-	-	-	-	-

DEUTSCHLAND

1 PREISINDEX FUER DIE LEBENSHALTUNG

1.1 ALLE PRIVATEN HAUSHALTE

GLIEDERUNG NACH HAUPTGRUPPEN

RELATIVE VERÄNDERUNGEN GEGENUEBER DEM ENTSPRECHENDEN VORJAHRESERGEBNISSEN IN PROZENT

JAHR — MONAT	GE- SAMT- INDEX	HAUPTGRUPPE / GRUPPE									
		NAH- RUNGS- MITTEL, GE- TRÄNK- E, TABAK- WA- REN	BE- KLEI- DUNG, SCHU- HE	WOHNUNGSMIETEN, ENERGIE (OHNE KRAFTSTOFFE)			MOEBEL, HAUS- HALTSGE- RAETE UND ANDERE GUETER FUER DIE HAUS- HALTS- FUHRUNG	GUETER FUER			
				ZU- SAMMEN	WOH- NUNGS- MIETEN	ENERGIE (OHNE KRAFT- STOFFE)		GE- SUND- HEITS- UND KOERPER- PFLEGE	VERKEHR UND NACH- RICHTEN- UEBER- MITT- LUNG	BIL- DUNG, UNTER- HALTUNG, FREI- ZEIT	PERSOENL. AUSSTATT., DIENSTL. D. BEHER- BERGUNGS- GEW. SON. GUETER SON. ART
1994 JD	2.7	1.6	1.2	4.1	5.3	-0.5	1.8	3.0	2.9	2.0	4.3
1995 JD	1.8	1.4	0.8	3.2	4.1	-0.7	1.4	1.7	1.1	1.5	2.7
1996 JD	1.5	0.7	0.7	2.4	3.4	-1.5	0.8	2.0	2.0	1.0	0.7
1997 JD	1.8	1.6	0.5	2.5	2.7	1.7	0.5	3.6	0.8	2.4	2.1
1998 JD	-	-	-	-	-	-	-	-	-	-	-
1994 JANUAR	3.1	1.1	2.0	4.2	5.5	-	2.3	4.2	4.3	2.4	5.2
FEBRUAR	3.0	1.2	1.7	4.4	5.4	-0.1	2.2	3.3	3.7	2.4	5.7
MAERZ	2.8	1.3	1.5	4.1	5.4	-0.6	2.0	3.3	3.0	2.3	5.3
APRIL	2.7	1.3	1.5	4.3	5.5	-0.5	2.0	3.1	2.7	2.3	3.2
MAI	2.7	1.5	1.3	4.2	5.4	-0.3	1.8	3.1	2.9	2.2	4.6
JUNI	2.7	1.7	1.3	4.2	5.3	-	1.8	3.1	2.6	2.1	4.0
JULI	2.5	1.7	1.1	4.1	5.3	-0.5	1.6	2.7	2.4	1.9	4.1
AUGUST	2.7	1.9	1.1	4.1	5.2	-0.3	1.6	2.7	3.1	1.9	3.3
SEPTEMBER	2.7	2.1	1.0	4.0	5.1	-0.4	1.5	2.6	2.7	1.8	4.2
OKTOBER	2.6	2.1	0.9	3.9	5.1	-0.8	1.5	2.6	2.5	1.9	4.5
NOVEMBER	2.5	1.7	0.8	3.9	5.1	-0.8	1.6	2.5	2.6	1.7	3.9
DEZEMBER	2.5	1.6	0.9	3.9	5.2	-0.9	1.6	2.5	3.0	1.7	3.9
1995 JANUAR	2.2	2.1	0.9	3.1	4.1	-0.6	1.5	1.6	1.2	1.8	3.5
FEBRUAR	2.0	2.1	0.9	3.0	4.0	-0.6	1.3	1.6	1.1	1.6	2.6
MAERZ	1.9	1.9	0.8	3.0	3.8	-0.9	1.4	1.6	1.1	1.5	2.8
APRIL	2.0	1.7	0.7	2.9	3.8	-0.9	1.4	1.8	1.3	1.3	5.3
MAI	1.8	1.7	0.8	2.8	3.8	-0.9	1.4	1.8	1.1	1.2	2.4
JUNI	1.9	1.7	0.7	2.8	3.8	-0.9	1.4	1.7	1.3	1.3	2.8
JULI	1.8	1.4	0.8	2.8	3.6	-1.0	1.5	1.7	1.0	1.4	3.5
AUGUST	1.7	0.8	0.7	3.5	4.6	-1.2	1.4	1.5	0.4	1.4	2.6
SEPTEMBER	1.8	0.7	0.8	3.6	4.6	-0.4	1.5	1.7	1.3	1.4	2.2
OKTOBER	1.8	0.6	0.8	3.5	4.6	-0.7	1.5	1.8	1.2	1.5	2.4
NOVEMBER	1.7	0.7	0.7	3.5	4.4	-0.4	1.4	1.7	1.0	1.5	1.2
DEZEMBER	1.8	0.7	0.7	3.6	4.4	0.2	1.4	1.6	1.2	1.5	1.1
1996 JANUAR	1.5	0.6	0.7	2.9	4.3	-3.1	1.2	1.6	1.9	0.9	0.9
FEBRUAR	1.6	0.5	0.7	3.0	4.2	-2.5	1.3	1.8	2.0	1.0	0.9
MAERZ	1.7	0.7	0.7	2.8	4.0	-2.2	1.1	1.9	2.3	1.1	0.4
APRIL	1.5	0.8	0.7	2.7	3.7	-1.7	1.0	2.0	2.3	1.1	-1.4
MAI	1.7	0.5	0.7	2.6	3.8	-2.6	0.9	2.2	2.5	1.2	1.8
JUNI	1.4	0.5	0.7	2.5	3.8	-2.8	0.8	2.1	1.5	1.1	0.8
JULI	1.6	0.9	0.7	2.7	3.8	-1.9	0.7	2.2	1.9	1.1	-0.1
AUGUST	1.4	1.1	0.7	1.8	2.7	-1.8	0.8	2.3	1.9	1.1	1.1
SEPTEMBER	1.4	0.8	0.7	2.0	2.7	-0.6	0.7	2.0	1.9	1.0	0.9
OKTOBER	1.5	0.7	0.7	2.3	2.6	1.1	0.7	1.9	2.1	0.8	1.0
NOVEMBER	1.4	1.1	0.8	2.2	2.7	-0.1	0.6	2.1	2.0	0.6	0.3
DEZEMBER	1.4	1.1	0.8	2.1	2.7	-0.1	0.6	2.1	1.6	0.7	1.2
1997 JANUAR	1.8	1.5	0.6	3.2	2.8	4.8	0.5	1.8	1.0	2.7	1.3
FEBRUAR	1.7	1.2	0.6	2.9	2.8	3.0	0.5	2.3	0.8	2.5	2.4
MAERZ	1.5	0.7	0.6	2.6	2.8	1.8	0.5	2.0	0.7	2.5	2.5
APRIL	1.4	1.0	0.6	2.6	2.9	1.1	0.5	1.7	0.2	2.4	1.0
MAI	1.6	1.6	0.4	2.7	2.8	2.3	0.5	1.5	-	2.6	2.1
JUNI	1.7	1.7	0.4	2.8	2.8	2.4	0.5	1.5	0.6	2.5	1.9
JULI	1.9	1.5	0.4	2.6	2.8	2.1	0.5	5.4	0.9	2.4	2.6
AUGUST	2.1	1.6	0.4	2.8	2.7	2.8	0.5	5.4	1.5	2.3	2.6
SEPTEMBER	1.9	2.0	0.4	2.2	2.6	0.5	0.5	5.5	1.3	2.2	2.2
OKTOBER	1.8	2.2	0.4	2.0	2.5	-	0.5	5.5	1.0	2.2	1.4
NOVEMBER	1.9	2.0	0.3	2.1	2.5	0.9	0.5	5.3	0.9	2.4	2.7
DEZEMBER	1.8	2.1	0.3	1.9	2.4	-	0.5	5.5	0.8	2.3	2.0
1998 JANUAR	1.3	1.7	0.3	1.2	2.1	-2.5	0.5	5.4	0.2	0.7	2.0
FEBRUAR	1.1	1.6	0.3	1.4	2.0	-1.5	0.5	4.7	-	0.9	1.1
MAERZ	1.1	1.6	0.3	1.4	2.0	-1.0	0.6	4.7	-0.4	0.7	1.0
APRIL	1.4	1.6	0.5	1.5	1.8	0.1	0.7	5.0	0.3	0.9	2.6
MAI	1.3	2.0	0.6	1.4	1.7	-0.4	0.9	5.1	0.3	0.7	0.6
JUNI	1.2	1.6	0.6	1.1	1.6	-1.0	0.9	5.1	0.4	0.8	0.5
JULI	0.9	1.4	0.6	1.1	1.6	-1.3	0.9	1.1	0.7	0.9	-
AUGUST	-	-	-	-	-	-	-	-	-	-	-
SEPTEMBER	-	-	-	-	-	-	-	-	-	-	-
OKTOBER	-	-	-	-	-	-	-	-	-	-	-
NOVEMBER	-	-	-	-	-	-	-	-	-	-	-
DEZEMBER	-	-	-	-	-	-	-	-	-	-	-

DEUTSCHLAND

2 INDEX DER EINZELHANDELSPREISE

2.1 GLIEDERUNG NACH DER KLASSIFIKATION DER WIRTSCHAFTSZWEIGE (AUSGABE 1993)

1991 = 100

J A H R	GESAMT- INDEX	EINZEL- HANDEL MIT WAREN VER- SCHIEDENER ART 1)	FACH- EINZEL- HANDEL MIT NAHRUNGS- MITTELN, GETRÄN- KEN, TABAK- WAREN 1)	APOTHEKEN, FACHEIN- ZELHANDEL MIT MEDI- ZINISCHEN, ORTHOPÄ- DISCHEN U. UND KOS- METISCHEN ART. 1)	SONSTIGER FACH- EINZEL- HANDEL 1)	EINZEL- HANDEL (NICHT IN VERKAUFS- RAEUMEN)	EINZEL- HANDEL MIT KRAFTWAGEN	EINZEL- HANDEL MIT KRAFT- WAGEN- TEILEN UND ZUBEHÖR	EINZEL- HANDEL MIT KRAFT- RAEDERN, TEILEN UND ZUBEHÖR	TANK- STELLEN
MONAT							TEILE AUS 50.1	TEILE AUS 50.3	TEILE AUS 50.4	50.5
NUMMER DER WIRT- SCHAFTSZWEIGE		52.1	52.2	52.3	52.4	52.6				
1994 JD	105.8	105.3	107.0	102.1	105.5	102.6	109.4	109.3	109.5	111.5
1995 JD	106.7	106.3	108.3	102.9	106.5	102.8	110.3	110.5	110.8	111.6
1996 JD	107.6	106.9	109.3	102.8	107.1	106.1	110.9	111.1	111.6	115.0
1997 JD	108.2	108.0	111.4	102.9	107.5	107.0	110.3	110.8	111.7	117.0
1998 JD	-	-	-	-	-	-	-	-	-	-
1994 JANUAR	105.3	104.3	105.9	101.9	105.1	102.5	109.6	109.1	108.2	110.6
FEBRUAR	105.6	104.8	106.6	102.0	105.3	102.6	109.4	109.2	108.7	111.2
MAERZ	105.6	105.0	106.7	102.0	105.4	102.3	109.4	109.2	109.1	110.7
APRIL	105.8	105.2	107.0	101.9	105.4	102.7	109.4	109.1	109.5	111.2
MAI	105.9	105.5	107.3	102.1	105.5	103.0	109.4	109.2	109.5	111.7
JUNI	106.0	105.6	107.6	102.0	105.5	102.9	109.4	109.2	109.6	111.6
JULI	105.9	105.5	107.5	102.2	105.4	102.6	109.4	109.2	109.7	111.3
AUGUST	105.9	105.4	107.1	102.2	105.5	102.7	109.4	109.3	109.7	113.4
SEPTEMBER	106.0	105.6	107.1	102.2	105.6	102.5	109.4	109.4	109.7	111.6
OKTOBER	106.0	105.6	107.1	102.3	105.7	102.6	109.2	109.4	109.8	111.5
NOVEMBER	106.0	105.5	106.9	102.3	105.9	102.6	109.2	109.5	110.1	111.9
DEZEMBER	106.1	105.6	107.0	102.4	106.0	102.6	109.7	109.7	110.2	111.7
1995 JANUAR	106.4	106.1	107.6	102.8	106.1	102.7	110.1	109.8	110.4	111.3
FEBRUAR	106.6	106.4	108.3	103.2	106.2	102.8	110.0	109.8	110.5	111.6
MAERZ	106.6	106.4	108.3	103.1	106.3	102.5	110.0	110.0	110.5	111.0
APRIL	106.8	106.5	108.5	103.2	106.4	102.9	110.1	110.1	110.6	112.0
MAI	106.9	106.8	108.9	103.2	106.4	103.0	110.1	110.2	110.7	112.1
JUNI	107.0	106.9	109.2	103.2	106.4	103.1	110.4	110.4	110.8	112.7
JULI	106.8	106.6	108.8	103.3	106.4	102.4	110.4	110.4	110.9	110.7
AUGUST	106.5	106.0	108.1	102.4	106.4	102.2	110.5	110.5	111.0	110.9
SEPTEMBER	106.6	106.0	107.9	102.4	106.5	102.9	110.5	110.6	110.9	111.8
OKTOBER	106.6	105.9	107.8	102.5	106.7	102.6	110.4	111.2	111.0	111.2
NOVEMBER	106.7	106.0	107.9	102.5	106.8	102.9	110.4	111.2	111.1	111.3
DEZEMBER	106.8	106.0	108.0	102.4	106.9	103.6	110.4	111.2	111.2	112.2
1996 JANUAR	107.1	106.4	108.5	102.6	106.9	104.5	111.0	111.3	111.3	113.0
FEBRUAR	107.5	106.7	108.9	103.0	107.0	105.4	111.3	111.1	111.4	113.6
MAERZ	107.6	106.9	109.1	103.1	107.1	105.4	111.5	111.1	111.6	114.0
APRIL	107.8	107.1	109.4	103.1	107.1	106.2	111.6	111.1	111.6	115.3
MAI	107.7	107.1	109.5	103.1	107.1	105.2	111.6	111.1	111.7	115.3
JUNI	107.6	107.3	109.9	102.9	107.1	104.8	110.9	111.0	111.7	114.0
JULI	107.6	107.2	109.9	102.7	107.0	105.2	110.9	111.0	111.7	114.0
AUGUST	107.4	106.9	109.4	102.7	107.1	105.0	110.9	111.1	111.7	114.5
SEPTEMBER	107.5	106.6	109.0	102.7	107.2	107.2	110.6	111.1	111.6	115.8
OKTOBER	107.7	106.6	108.9	102.7	107.3	108.7	110.6	111.1	111.7	116.7
NOVEMBER	107.6	106.7	109.7	102.8	107.4	107.4	110.2	111.2	111.3	116.6
DEZEMBER	107.7	106.8	109.7	102.7	107.4	107.7	110.2	111.2	111.3	116.9
1997 JANUAR	108.1	107.3	110.5	103.1	107.5	109.4	110.2	111.3	111.3	117.4
FEBRUAR	108.0	107.4	110.7	103.1	107.5	107.9	110.3	111.2	111.3	117.1
MAERZ	107.8	107.3	110.5	103.1	107.5	106.2	110.0	111.0	111.3	117.0
APRIL	107.9	107.7	111.0	103.2	107.4	106.1	110.0	111.0	111.4	116.4
MAI	108.2	108.3	111.9	102.7	107.5	106.5	110.2	110.9	111.4	116.3
JUNI	108.2	108.6	112.4	102.7	107.4	106.3	110.4	110.9	111.5	115.6
JULI	108.2	108.4	112.1	102.7	107.3	106.2	110.6	110.8	111.8	115.8
AUGUST	108.3	108.2	111.6	102.8	107.3	107.1	110.7	110.7	111.9	118.4
SEPTEMBER	108.2	108.2	111.5	102.8	107.4	106.5	110.5	110.6	111.9	118.0
OKTOBER	108.3	108.2	111.5	102.9	107.6	107.6	110.4	110.6	112.0	117.9
NOVEMBER	108.3	108.3	111.6	102.9	107.6	107.4	110.4	110.6	112.0	117.0
DEZEMBER	108.3	108.4	111.8	102.8	107.6	107.1	110.4	110.5	112.0	116.7
1998 JANUAR	108.3	108.8	112.3	102.8	107.6	105.8	110.3	110.5	112.0	114.6
FEBRUAR	108.4	108.8	112.2	103.1	107.7	105.6	110.5	110.3	112.0	114.2
MAERZ	108.2	108.7	112.1	103.1	107.7	104.9	110.2	110.3	112.0	113.6
APRIL	108.7	109.1	112.5	104.2	107.9	105.7	111.2	111.2	112.6	114.3
MAI	109.1	109.7	114.0	104.3	108.1	105.6	111.6	111.3	112.7	113.9
JUNI	109.1	109.7	114.1	104.3	108.1	104.9	111.9	111.4	112.9	113.6
JULI	108.9	109.3	113.6	104.3	108.0	104.6	112.1	111.5	113.0	114.3
AUGUST	-	-	-	-	-	-	-	-	-	-
SEPTEMBER	-	-	-	-	-	-	-	-	-	-
OKTOBER	-	-	-	-	-	-	-	-	-	-
NOVEMBER	-	-	-	-	-	-	-	-	-	-
DEZEMBER	-	-	-	-	-	-	-	-	-	-

1) IN VERKAUFSRAEUMEN.

DEUTSCHLAND

2 INDEX DER EINZELHANDELSPREISE

2.1 GLIEDERUNG NACH DER KLASSIFIKATION DER WIRTSCHAFTSZWEIGE (AUSGABE 1993)

RELATIVE VERAENDERUNGEN GEGENUEBER DEN ENTSPRECHENDEN VORJAHRESERGEBNISSEN IN PROZENT

J A H R	GESAMT- INDEX	EINZEL- HANDEL MIT WAREN VER- SCHIEDENER ART 1)	FACH- EINZEL- HANDEL MIT NAHRUNGS- MITTELN, GETRAEN- KEN, TABAK- WAREN 1)	APOTHEKEN, FACHEIN- ZELHANDEL MIT MEDI- ZINISCHEN, ORTHOPAE- DISCHEN U. UND KOS- METISCHEN ART. 1)	SONSTIGER FACH- EINZEL- HANDEL 1)	EINZEL- HANDEL (NICHT IN VERKAUFS- RAEUMEN)	EINZEL- HANDEL MIT KRAFTWAGEN	EINZEL- HANDEL MIT KRAFT- WAGEN- TEILEN UND ZUBEHOER	EINZEL- HANDEL MIT KRAFT- RAEDERN, TEILEN UND ZUBEHOER	TANK- STELLEN
MONAT										
NUMMER DER WIRT- SCHAFTSZWEIGE		52.1	52.2	52.3	52.4	52.6	TEILE AUS 50.1	TEILE AUS 50.3	TEILE AUS 50.4	50.5
1994 JD	1.1	1.3	1.2	0.1	1.2	0.3	0.2	1.2	2.9	5.4
1995 JD	0.9	0.9	1.2	0.8	0.9	0.2	0.8	1.1	1.2	0.1
1996 JD	0.8	0.6	0.9	-0.1	0.6	3.2	0.5	0.5	0.7	3.0
1997 JD	0.6	1.0	1.9	0.1	0.4	0.8	-0.5	-0.3	0.1	1.7
1998 JD	-	-	-	-	-	-	-	-	-	-
1994 JANUAR	1.4	1.0	0.8	-	1.6	0.8	2.5	1.5	2.9	4.9
FEBRUAR	1.2	1.2	0.9	-	1.4	0.7	1.1	1.2	3.0	5.2
MAERZ	1.0	1.2	1.0	-	1.3	-0.3	0.3	1.2	3.1	4.2
APRIL	1.0	1.2	1.0	-0.2	1.2	0.2	0.1	1.2	3.3	4.1
MAI	1.0	1.2	1.2	-	1.2	0.4	-	1.4	3.1	5.0
JUNI	1.0	1.2	1.3	-0.2	1.2	0.7	-0.2	1.4	3.1	5.0
JULI	1.0	1.3	1.4	0.3	1.1	0.4	-0.4	1.2	3.1	4.7
AUGUST	1.0	1.4	1.4	0.3	1.1	0.7	-0.4	1.4	3.0	7.1
SEPTEMBER	1.1	1.8	1.5	0.2	1.0	0.7	-0.2	1.4	3.0	6.3
OKTOBER	1.0	1.7	1.5	0.4	0.9	0.1	-0.4	1.1	2.6	5.7
NOVEMBER	1.0	1.4	1.2	0.2	0.9	-	-0.2	0.6	2.3	5.7
DEZEMBER	1.0	1.4	1.1	0.3	1.0	0.1	0.3	0.7	1.9	7.0
1995 JANUAR	1.0	1.7	1.6	0.9	1.0	0.2	0.5	0.6	2.0	0.6
FEBRUAR	0.9	1.5	1.6	1.2	0.9	0.2	0.5	0.5	1.7	0.4
MAERZ	0.9	1.3	1.5	1.1	0.9	0.2	0.5	0.7	1.3	0.3
APRIL	0.9	1.2	1.4	1.3	0.9	0.2	0.6	0.9	1.0	0.7
MAI	0.9	1.2	1.5	1.1	0.9	-	0.6	0.9	1.1	0.4
JUNI	0.9	1.2	1.5	1.2	0.9	0.2	0.9	1.1	1.1	1.0
JULI	0.8	1.0	1.2	1.1	0.9	-0.2	0.9	1.1	1.1	-0.5
AUGUST	0.6	0.6	0.9	0.2	0.9	-0.5	1.0	1.1	1.2	-2.2
SEPTEMBER	0.6	0.4	0.7	0.2	0.9	0.4	1.0	1.1	1.1	0.2
OKTOBER	0.6	0.3	0.7	0.2	0.9	-	1.1	1.6	1.1	-0.3
NOVEMBER	0.7	0.5	0.9	0.2	0.8	0.3	1.1	1.6	0.9	-0.5
DEZEMBER	0.7	0.4	0.9	-	0.8	1.0	0.6	1.4	0.9	0.4
1996 JANUAR	0.7	0.3	0.8	-0.2	0.8	1.8	0.8	1.4	0.8	1.5
FEBRUAR	0.8	0.3	0.6	-0.2	0.8	2.5	1.2	1.2	0.8	1.8
MAERZ	0.9	0.5	0.7	-	0.8	2.8	1.4	1.0	1.0	2.7
APRIL	0.9	0.6	0.8	-0.1	0.7	3.2	1.4	0.9	0.9	2.9
MAI	0.7	0.3	0.6	-0.1	0.7	2.1	1.4	0.8	0.9	2.9
JUNI	0.6	0.4	0.6	-0.3	0.7	1.6	0.5	0.5	0.8	1.2
JULI	0.7	0.6	1.0	-0.6	0.6	2.7	0.5	0.5	0.7	3.0
AUGUST	0.8	0.8	1.2	0.3	0.7	2.7	0.4	0.5	0.6	3.2
SEPTEMBER	0.8	0.6	1.0	0.3	0.7	4.2	0.1	0.5	0.6	3.6
OKTOBER	1.0	0.7	1.0	0.2	0.6	5.9	0.2	-0.1	0.6	4.9
NOVEMBER	0.8	0.7	1.0	0.3	0.6	4.4	-0.2	-	0.2	4.8
DEZEMBER	0.8	0.8	1.6	0.3	0.5	4.0	-0.2	-	0.1	4.2
1997 JANUAR	0.9	0.8	1.8	0.5	0.6	4.7	-0.7	-	-	3.9
FEBRUAR	0.5	0.7	1.7	0.1	0.5	2.4	-0.9	0.1	-0.1	3.1
MAERZ	0.2	0.4	1.3	-	0.4	0.8	-1.3	-0.1	-0.3	2.6
APRIL	0.1	0.6	1.5	0.1	0.3	-0.1	-1.4	-0.1	-0.2	1.0
MAI	0.5	1.1	2.2	-0.4	0.4	1.2	-1.3	-0.2	-0.3	0.9
JUNI	0.6	1.2	2.3	-0.2	0.3	1.4	-0.5	-0.1	-0.2	1.4
JULI	0.6	1.1	2.0	-	0.3	1.0	-0.3	-0.2	0.1	1.6
AUGUST	0.8	1.2	2.0	0.1	0.2	2.0	-0.2	-0.4	0.2	3.4
SEPTEMBER	0.7	1.5	2.3	0.1	0.2	-0.7	-0.1	-0.5	0.3	1.9
OKTOBER	0.6	1.5	2.4	0.2	0.3	-1.0	-0.2	-0.5	0.3	1.0
NOVEMBER	0.7	1.5	1.7	0.1	0.2	-	0.2	-0.5	0.6	0.3
DEZEMBER	0.6	1.5	1.9	0.1	0.2	-0.6	0.2	-0.6	0.6	-0.2
1998 JANUAR	0.2	1.4	1.6	-0.3	0.1	-3.3	0.1	-0.7	0.6	-2.4
FEBRUAR	0.4	1.3	1.4	-	0.2	-2.1	0.2	-0.8	0.6	-2.5
MAERZ	0.4	1.3	1.4	-	0.2	-1.2	0.2	-0.6	0.6	-2.9
APRIL	0.7	1.3	1.4	1.0	0.5	-0.4	1.1	0.2	1.1	-1.8
MAI	0.8	1.3	1.9	1.6	0.6	-0.8	1.3	0.4	1.2	-2.1
JUNI	0.8	1.0	1.5	1.6	0.7	-1.3	1.4	0.5	1.3	-1.7
JULI	0.6	0.8	1.3	1.6	0.7	-1.5	1.4	0.6	1.1	-1.3
AUGUST	-	-	-	-	-	-	-	-	-	-
SEPTEMBER	-	-	-	-	-	-	-	-	-	-
OKTOBER	-	-	-	-	-	-	-	-	-	-
NOVEMBER	-	-	-	-	-	-	-	-	-	-
DEZEMBER	-	-	-	-	-	-	-	-	-	-

1) IN VERKAUFSRAEUMEN.

DEUTSCHLAND

2 INDEX DER EINZELHANDELSPREISE

2.2 GLIEDERUNG NACH DER SYSTEMATIK DER EINNAHMEN UND AUSGABEN DER PRIVATEN HAUSHALTE 1983

1991 = 100

J A H R M O N A T	GE- SAMT- INDEX	HAUPTGRUPPE							
		NAHRUNGS- MITTEL, GETRAENKE, TABAKWAREN	BEKLEIDUNG, SCHUHE	BRENN- STOFFE	MOEBEL, HAUSHALTS- GER. U.A. GUETER F.D. HAUSHALTS- FUEHRUNG	WAREN FUER			
						DIE GE- SUNDEITS- UND KOER- PERPFLEGE	VERKEHR U. NACHRICHTEN- UEBER- MITTLUNG	BILDUNG, UNTERHAL- TUNG, FREIZEIT	DIE PER- SOENLICHE AUSSTAT- TUNG
1994 JD	105.8	105.2	106.5	87.5	106.8	103.0	110.0	103.5	103.5
1995 JD	106.7	106.3	107.3	84.0	108.1	103.8	110.7	104.2	103.9
1996 JD	107.6	106.9	108.0	97.1	109.1	103.9	111.7	104.4	104.3
1997 JD	108.2	108.6	108.3	99.2	109.8	104.0	111.5	104.1	104.8
1998 JD	-	-	-	-	-	-	-	-	-
1994 JANUAR	105.3	103.9	106.1	90.1	106.1	102.8	110.0	103.4	103.2
FEBRUAR	105.6	104.6	106.1	89.5	106.3	102.9	110.0	103.4	103.3
MAERZ	105.6	104.7	106.3	87.4	106.5	102.9	109.9	103.4	103.3
APRIL	105.8	105.2	106.4	88.2	106.6	102.8	109.9	103.4	103.4
MAI	105.9	105.5	106.5	88.6	106.8	102.9	110.0	103.4	103.4
JUNI	106.0	105.7	106.4	87.8	106.8	102.9	110.1	103.3	103.5
JULI	105.9	105.6	106.4	86.7	106.8	103.0	110.0	103.2	103.5
AUGUST	105.9	105.4	106.4	87.4	106.9	103.1	110.3	103.1	103.5
SEPTEMBER	106.0	105.5	106.6	86.0	106.9	103.1	110.0	103.4	103.7
OKTOBER	106.0	105.5	106.8	86.5	107.0	103.1	109.8	103.7	103.7
NOVEMBER	106.0	105.2	107.0	86.0	107.2	103.2	109.9	103.8	103.8
DEZEMBER	106.1	105.4	107.0	85.5	107.3	103.2	110.2	104.0	103.8
1995 JANUAR	106.4	106.0	107.0	85.2	107.4	103.6	110.5	104.3	103.8
FEBRUAR	106.6	106.6	107.0	84.5	107.6	103.9	110.4	104.4	103.8
MAERZ	106.6	106.5	107.1	82.5	107.8	104.0	110.4	104.2	103.8
APRIL	106.8	106.7	107.1	84.3	108.0	104.0	110.6	104.1	103.9
MAI	106.9	107.1	107.2	84.1	108.1	104.1	110.7	104.0	103.9
JUNI	107.0	107.3	107.2	84.1	108.2	104.1	111.0	103.9	103.9
JULI	106.8	106.8	107.2	81.7	108.3	104.1	110.6	103.9	103.9
AUGUST	106.5	106.0	107.2	81.7	108.3	103.4	110.8	103.8	103.9
SEPTEMBER	106.6	105.8	107.5	84.9	108.4	103.4	110.9	104.0	103.9
OKTOBER	106.6	105.6	107.6	83.3	108.4	103.5	110.7	104.4	104.0
NOVEMBER	106.7	105.6	107.7	84.0	108.6	103.5	110.7	104.6	104.0
DEZEMBER	106.8	105.7	107.7	87.3	108.6	103.4	110.9	104.7	104.0
1996 JANUAR	107.1	106.3	107.7	91.1	108.7	103.7	111.4	104.6	104.0
FEBRUAR	107.5	106.7	107.8	94.7	108.9	104.0	111.8	104.6	104.2
MAERZ	107.6	107.0	107.8	93.9	109.0	104.1	112.0	104.6	104.2
APRIL	107.8	107.3	107.8	97.4	109.0	104.1	112.3	104.4	104.2
MAI	107.7	107.3	108.0	91.3	109.0	104.1	112.4	104.3	104.3
JUNI	107.6	107.6	107.9	89.6	109.1	103.9	111.5	104.3	104.3
JULI	107.6	107.5	107.8	92.0	109.1	103.7	111.5	104.3	104.3
AUGUST	107.4	106.9	107.9	91.9	109.2	103.7	111.6	104.1	104.4
SEPTEMBER	107.5	106.5	108.1	103.4	109.2	103.8	111.5	104.2	104.4
OKTOBER	107.7	106.3	108.3	111.0	109.3	103.8	111.6	104.3	104.5
NOVEMBER	107.6	106.6	108.5	103.7	109.4	103.8	111.3	104.2	104.6
DEZEMBER	107.7	106.6	108.5	105.2	109.4	103.8	111.3	104.3	104.6
1997 JANUAR	108.1	107.5	108.3	113.1	109.5	104.1	111.3	104.5	104.7
FEBRUAR	108.0	107.7	108.2	104.5	109.6	104.1	111.4	104.4	104.7
MAERZ	107.8	107.5	108.3	95.6	109.6	104.1	111.2	104.4	104.8
APRIL	107.9	108.1	108.3	94.3	109.7	104.2	111.1	104.2	104.8
MAI	108.2	109.1	108.3	95.9	109.7	103.7	111.3	104.2	104.8
JUNI	108.2	109.6	108.2	94.8	109.7	103.8	111.3	103.9	104.8
JULI	108.2	109.3	108.0	95.0	109.8	103.8	111.5	103.8	104.8
AUGUST	108.3	108.9	108.2	99.5	109.8	103.9	112.0	103.7	104.8
SEPTEMBER	108.2	108.8	108.4	96.4	109.9	103.9	111.8	103.7	104.9
OKTOBER	108.3	108.8	108.6	101.8	109.9	104.0	111.6	103.8	105.0
NOVEMBER	108.3	108.9	108.7	100.8	109.9	104.0	111.5	103.9	105.0
DEZEMBER	108.3	109.1	108.6	98.5	109.9	103.9	111.4	104.1	105.0
1998 JANUAR	108.3	109.7	108.4	91.7	110.1	104.0	111.1	104.2	105.1
FEBRUAR	108.4	109.7	108.4	90.6	110.1	104.3	111.1	104.2	105.1
MAERZ	108.2	109.5	108.5	86.8	110.2	104.3	110.9	104.0	105.1
APRIL	108.7	110.0	108.7	89.6	110.7	105.3	111.7	104.1	105.2
MAI	109.1	111.0	108.7	87.7	111.0	105.4	112.0	104.2	105.5
JUNI	109.1	111.0	108.7	83.8	111.1	105.4	112.2	104.1	105.5
JULI	108.9	110.4	108.5	83.2	111.1	105.4	112.5	104.0	105.6
AUGUST	-	-	-	-	-	-	-	-	-
SEPTEMBER	-	-	-	-	-	-	-	-	-
OKTOBER	-	-	-	-	-	-	-	-	-
NOVEMBER	-	-	-	-	-	-	-	-	-
DEZEMBER	-	-	-	-	-	-	-	-	-

DEUTSCHLAND

2 INDEX DER EINZELHANDELSPREISE

2.2 GLIEDERUNG NACH DER SYSTEMATIK DER EINNAHMEN UND AUSGABEN DER PRIVATEN HAUSHALTE 1993

RELATIVE VERAENDERUNGEN GEGENUEBER DEN ENTSPRECHENDEN VORJAHRESERGEBNISSEN IN PROZENT

J A H R M O N A T	GE- SAMT- INDEX	HAUPTGRUPPE							
		NAHRUNGS- MITTEL, GETRAENKE, TABAKWAEREN	BEKLEIDUNG, SCHUHE	BRENN- STOFFE	MOEBEL, HAUSHALTS- GER. U. A. GUETER F. D. HAUSHALTS- FUEHRUNG	WAREN FUER			
						DIE GE- SUNDHEITS- UND KOER- PERPFLEGE	VERKEHR U. NACHRICHTEN- UEBER- MITTLUNG	BILDUNG, UNTERHAL- TUNG, FREIZEIT	DIE PER- SOENLICHE AUSSTAT- TUNG
1994 JD	1.1	1.3	1.2	-5.8	1.5	0.3	1.1	0.8	0.9
1995 JD	0.9	1.0	0.8	-4.0	1.2	0.8	0.6	0.7	0.4
1996 JD	0.8	0.6	0.7	15.6	0.9	0.1	0.9	0.2	0.4
1997 JD	0.6	1.6	0.3	2.2	0.6	0.1	-0.2	-0.3	0.5
1998 JD	-	-	-	-	-	-	-	-	-
1994 JANUAR	1.4	0.6	1.9	-4.1	2.0	0.5	3.1	0.9	1.3
FEBRUAR	1.2	0.9	1.7	-4.1	1.7	0.3	1.9	0.7	1.1
MAERZ	1.0	0.9	1.5	-8.9	1.7	0.3	1.1	0.7	1.0
APRIL	1.0	1.1	1.4	-6.8	1.6	0.1	0.8	0.8	1.0
MAI	1.0	1.2	1.3	-5.8	1.5	0.1	0.9	0.8	0.9
JUNI	1.0	1.3	1.1	-4.3	1.4	0.1	0.8	0.8	1.0
JULI	1.0	1.4	1.1	-5.8	1.3	0.4	0.5	0.6	0.9
AUGUST	1.0	1.6	1.0	-4.2	1.3	0.4	0.9	0.6	0.8
SEPTEMBER	1.1	2.0	0.9	-4.4	1.2	0.4	1.0	0.7	0.9
OKTOBER	1.0	2.0	0.8	-6.9	1.2	0.4	0.6	0.8	0.8
NOVEMBER	1.0	1.5	0.8	-7.1	1.3	0.4	0.8	0.7	0.8
DEZEMBER	1.0	1.5	0.8	-7.2	1.3	0.3	1.3	0.8	0.8
1995 JANUAR	1.0	2.0	0.8	-5.4	1.2	0.8	0.5	0.9	0.6
FEBRUAR	0.9	1.9	0.8	-5.6	1.2	1.0	0.4	1.0	0.5
MAERZ	0.9	1.7	0.8	-5.6	1.2	1.1	0.5	0.8	0.5
APRIL	0.9	1.4	0.7	-4.4	1.3	1.2	0.6	0.7	0.5
MAI	0.9	1.5	0.7	-5.1	1.2	1.2	0.6	0.6	0.5
JUNI	0.9	1.5	0.8	-4.2	1.3	1.2	0.8	0.6	0.4
JULI	0.8	1.1	0.8	-5.8	1.4	1.1	0.5	0.7	0.4
AUGUST	0.6	0.6	0.8	-6.5	1.3	0.3	0.5	0.7	0.4
SEPTEMBER	0.6	0.3	0.8	-1.3	1.4	0.3	0.8	0.6	0.2
OKTOBER	0.6	0.1	0.7	-3.7	1.3	0.4	0.8	0.7	0.3
NOVEMBER	0.7	0.4	0.7	-2.3	1.3	0.3	0.7	0.8	0.2
DEZEMBER	0.7	0.3	0.7	2.1	1.2	0.2	0.6	0.7	0.2
1996 JANUAR	0.7	0.3	0.7	6.9	1.2	0.1	0.8	0.3	0.2
FEBRUAR	0.8	0.1	0.7	12.1	1.2	0.1	1.3	0.2	0.4
MAERZ	0.9	0.5	0.7	13.8	1.1	0.1	1.4	0.4	0.4
APRIL	0.9	0.6	0.7	15.5	0.9	0.1	1.5	0.3	0.3
MAI	0.7	0.2	0.7	8.6	0.8	-	1.5	0.3	0.4
JUNI	0.6	0.3	0.7	6.5	0.8	-0.2	0.5	0.4	0.4
JULI	0.7	0.7	0.6	12.6	0.7	-0.4	0.8	0.4	0.4
AUGUST	0.8	0.8	0.7	12.5	0.8	0.3	0.7	0.3	0.5
SEPTEMBER	0.8	0.7	0.6	21.8	0.7	0.4	0.5	0.2	0.5
OKTOBER	1.0	0.7	0.7	33.3	0.8	0.3	0.8	-0.1	0.5
NOVEMBER	0.8	0.9	0.7	23.5	0.7	0.3	0.5	-0.4	0.6
DEZEMBER	0.8	0.9	0.7	20.5	0.7	0.4	0.4	-0.4	0.6
1997 JANUAR	0.9	1.1	0.6	24.1	0.7	0.4	-0.1	-0.1	0.7
FEBRUAR	0.5	0.9	0.4	10.3	0.6	0.1	-0.4	-0.2	0.5
MAERZ	0.2	0.5	0.5	1.8	0.6	-	-0.7	-0.2	0.6
APRIL	0.1	0.7	0.5	-3.2	0.6	0.1	-1.1	-0.2	0.6
MAI	0.5	1.7	0.3	5.0	0.6	-0.4	-1.0	-0.1	0.5
JUNI	0.6	1.9	0.3	5.8	0.5	-0.1	-0.2	-0.4	0.5
JULI	0.6	1.7	0.2	3.3	0.6	0.1	-	-0.5	0.5
AUGUST	0.8	1.9	0.3	8.3	0.5	0.2	0.4	-0.4	0.4
SEPTEMBER	0.7	2.2	0.3	-6.8	0.6	0.1	0.3	-0.5	0.5
OKTOBER	0.6	2.4	0.3	-8.3	0.5	0.2	-	-0.5	0.5
NOVEMBER	0.7	2.2	0.2	-2.8	0.5	0.2	0.2	-0.3	0.4
DEZEMBER	0.6	2.3	0.1	-6.4	0.5	0.1	0.1	-0.2	0.4
1998 JANUAR	0.2	2.0	0.1	-18.9	0.5	-0.1	-0.2	-0.3	0.4
FEBRUAR	0.4	1.9	0.2	-13.3	0.5	0.2	-0.3	-0.2	0.4
MAERZ	0.4	1.9	0.2	-9.2	0.5	0.2	-0.3	-0.4	0.3
APRIL	0.7	1.8	0.4	-5.0	0.9	1.1	0.5	-0.1	0.4
MAI	0.8	1.7	0.4	-8.6	1.2	1.6	0.6	-	0.7
JUNI	0.8	1.3	0.5	-11.6	1.3	1.5	0.8	0.2	0.7
JULI	0.6	1.0	0.5	-12.4	1.2	1.5	0.9	0.2	0.8
AUGUST	-	-	-	-	-	-	-	-	-
SEPTEMBER	-	-	-	-	-	-	-	-	-
OKTOBER	-	-	-	-	-	-	-	-	-
NOVEMBER	-	-	-	-	-	-	-	-	-
DEZEMBER	-	-	-	-	-	-	-	-	-

DEUTSCHLAND

2 INDEX DER EINZELHANDELSPREISE

2.3 GLIEDERUNG NACH DEM WARENVERZEICHNIS FUER DIE BINNENHANDELSSTATISTIK (AUSGABE 1978)

1991 = 100

J A H R — M O N A T	GE- SAMT- INDEX	HAUPTBEREICH									
		NAH- RUNGS- MITTEL, GE- TRAENKE, TABAK- WAREN	TEXTI- LIEN, BE- KLEIDUNG, PELZ- WAREN, SCHUHE, LEDER- U. GALANTE- RIEWAREN	ELEKTRO- TECHN., FEINME- CHAN. UND OPTISCHE ERZEUGN., UHREN, SCHMUCK, SPIEL- WAREN, MUSIK- INSTRUM.	MOEBEL, ANTIQUI- TAETEN, HOLZ-, KORB-, KORK-, FLECHT-, SCHNITZ- U. FORM- STOFFW.	PAPIER, PAPIER- WAREN, SCHREIB- U. ZEICH. ARTIKEL, BUEROOR- GANISAT.- MITTEL, -MASCHI- NEN UND -MOEBEL	EISEN- WAREN, HAUS- RAT, INSTAL- LATIONS- MATERIAL, BAU- STOFFE, HOLZ	FAHR- ZELUGE, MA- SCHINEN, TECH- NISCHER BEDARF, ANSTRICH- FARBEN, TAPETEN	WASCH- U. PUTZ- MITTEL, HYGIENE- ARTIKEL, KOERPER- PFLEGE- UND ARZNEI- MITTEL	ROH- STOFFE, BRENN- STOFFE, MINERAL- OELERZ., SCHROTT, ALT- MA- TERIAL	LEBENDE TIERE, PFLANZ- LICHE UND TIERISCHE ROHSTOFFE FUER NAHRUNGS- MITTEL
1994 JD	105.8	105.2	106.4	101.3	107.8	106.0	105.7	109.4	103.1	102.6	107.7
1995 JD	106.7	106.3	107.3	101.1	109.8	108.3	106.6	110.4	103.7	100.7	108.9
1996 JD	107.6	106.9	108.1	100.6	111.2	110.7	107.2	111.0	103.7	109.4	108.0
1997 JD	108.2	108.6	108.4	99.7	112.3	111.8	107.6	110.4	103.6	112.2	109.1
1998 JD	-	-	-	-	-	-	-	-	-	-	-
1994 JANUAR	105.3	103.9	105.9	101.4	106.8	104.9	105.4	109.5	102.9	102.9	109.5
FEBRUAR	105.6	104.6	106.0	101.4	107.4	105.0	105.4	109.4	103.0	103.2	110.2
MAERZ	105.6	104.7	106.1	101.4	107.6	105.1	105.6	109.4	103.0	101.8	109.4
APRIL	105.8	105.2	106.2	101.4	107.8	105.7	105.7	109.3	102.9	102.6	108.1
MAI	105.9	105.5	106.4	101.3	107.8	105.9	105.7	109.3	103.1	103.4	107.8
JUNI	106.0	105.7	106.4	101.3	107.9	106.1	105.7	109.4	103.0	102.9	106.7
JULI	105.9	105.6	106.3	101.3	107.9	106.2	105.7	109.4	103.1	102.1	105.1
AUGUST	105.9	105.4	106.4	101.3	108.0	106.3	105.8	109.3	103.1	104.5	104.3
SEPTEMBER	106.0	105.5	106.6	101.3	108.1	106.3	105.8	109.4	103.2	102.0	106.0
OKTOBER	106.0	105.5	106.7	101.3	108.2	106.7	105.8	109.3	103.2	102.1	107.3
NOVEMBER	106.0	105.2	106.9	101.2	108.3	106.9	106.1	109.3	103.2	102.3	108.7
DEZEMBER	106.1	105.4	106.9	101.3	108.3	107.0	106.2	109.7	103.3	101.7	109.7
1995 JANUAR	106.4	106.0	106.9	101.2	108.6	107.5	106.3	110.1	103.7	101.2	111.1
FEBRUAR	106.6	106.6	107.0	101.2	108.9	107.6	106.4	110.0	103.9	101.0	111.5
MAERZ	106.6	106.5	107.1	101.2	109.3	107.8	106.5	110.1	103.9	99.6	110.5
APRIL	106.8	106.7	107.1	101.2	109.6	107.9	106.5	110.1	104.0	101.3	109.2
MAI	106.9	107.1	107.2	101.1	109.8	108.0	106.6	110.2	104.0	101.3	108.1
JUNI	107.0	107.3	107.2	101.1	109.9	108.0	106.6	110.5	104.0	101.9	107.5
JULI	106.8	106.8	107.2	101.1	110.0	108.2	106.7	110.5	104.0	98.8	106.4
AUGUST	106.5	106.0	107.2	101.1	110.1	108.4	106.7	110.6	103.4	99.0	105.9
SEPTEMBER	106.6	105.8	107.4	101.0	110.2	108.6	106.8	110.8	103.4	101.2	106.8
OKTOBER	106.6	105.6	107.5	101.0	110.2	109.0	106.8	110.5	103.4	99.9	108.9
NOVEMBER	106.7	105.6	107.7	101.0	110.4	109.4	106.8	110.6	103.4	100.2	110.1
DEZEMBER	106.8	105.7	107.7	100.9	110.4	109.5	106.9	110.6	103.3	102.6	111.3
1996 JANUAR	107.1	106.3	107.7	100.9	110.5	109.7	107.0	111.1	103.6	104.9	109.6
FEBRUAR	107.5	106.7	107.8	100.8	110.8	110.0	107.1	111.4	103.9	106.9	110.0
MAERZ	107.6	107.0	107.9	100.8	110.9	110.2	107.2	111.5	103.9	107.0	109.6
APRIL	107.8	107.3	107.9	100.8	111.1	110.4	107.2	111.6	103.9	109.7	108.2
MAI	107.7	107.3	108.0	100.7	111.2	110.6	107.1	111.6	103.9	107.2	107.5
JUNI	107.6	107.6	108.0	100.6	111.2	110.9	107.2	110.9	103.7	105.3	106.7
JULI	107.6	107.5	107.9	100.5	111.3	111.0	107.2	111.0	103.5	106.3	106.9
AUGUST	107.4	106.9	108.0	100.5	111.4	111.1	107.2	111.0	103.5	106.7	106.1
SEPTEMBER	107.5	106.5	108.2	100.4	111.4	111.2	107.2	110.7	103.6	113.0	106.4
OKTOBER	107.7	106.3	108.3	100.4	111.5	111.3	107.3	110.7	103.6	117.1	107.1
NOVEMBER	107.6	106.6	108.4	100.2	111.7	111.2	107.3	110.3	103.6	113.9	108.5
DEZEMBER	107.7	106.6	108.5	100.1	111.7	111.2	107.4	110.3	103.5	114.8	109.9
1997 JANUAR	108.1	107.5	108.3	100.1	111.8	111.4	107.5	110.3	103.8	118.6	110.8
FEBRUAR	108.0	107.7	108.2	100.0	112.0	111.5	107.6	110.4	103.8	114.6	111.0
MAERZ	107.8	107.5	108.3	100.0	112.1	111.7	107.6	110.1	103.8	110.8	110.4
APRIL	107.9	108.1	108.4	99.8	112.2	111.7	107.6	110.1	103.9	109.6	109.0
MAI	108.2	109.1	108.4	99.7	112.2	111.7	107.6	110.4	103.4	110.1	109.4
JUNI	108.2	109.6	108.3	99.7	112.3	111.7	107.5	110.5	103.5	108.9	108.1
JULI	108.2	109.3	108.2	99.6	112.3	111.7	107.6	110.7	103.5	109.2	107.5
AUGUST	108.3	108.9	108.3	99.5	112.4	111.8	107.7	110.7	103.5	113.8	106.8
SEPTEMBER	108.2	108.8	108.5	99.4	112.4	111.8	107.7	110.6	103.5	112.0	107.5
OKTOBER	108.3	108.8	108.7	99.4	112.4	111.9	107.8	110.5	103.6	114.2	108.2
NOVEMBER	108.3	108.9	108.7	99.3	112.5	112.1	107.7	110.5	103.6	112.9	109.7
DEZEMBER	108.3	109.1	108.7	99.3	112.5	112.5	107.7	110.5	103.5	111.6	110.5
1998 JANUAR	108.3	109.7	108.5	99.2	112.7	112.5	107.8	110.5	103.5	106.6	111.4
FEBRUAR	108.4	109.7	108.6	99.2	112.8	112.6	107.8	110.6	103.8	105.7	112.5
MAERZ	108.2	109.5	108.7	99.1	112.9	112.7	107.9	110.4	103.8	103.6	110.9
APRIL	108.7	110.0	108.8	99.2	113.4	112.9	108.4	111.3	104.8	105.1	109.7
MAI	109.1	111.0	108.9	99.2	113.6	112.9	109.1	111.7	104.8	103.7	109.9
JUNI	109.1	111.0	108.9	99.2	113.7	113.1	109.1	112.0	104.8	101.7	108.4
JULI	108.9	110.4	108.8	99.1	113.7	113.2	109.1	112.2	104.8	102.1	108.1
AUGUST	-	-	-	-	-	-	-	-	-	-	-
SEPTEMBER	-	-	-	-	-	-	-	-	-	-	-
OKTOBER	-	-	-	-	-	-	-	-	-	-	-
NOVEMBER	-	-	-	-	-	-	-	-	-	-	-
DEZEMBER	-	-	-	-	-	-	-	-	-	-	-

DEUTSCHLAND

2 INDEX DER EINZELHANDELSPREISE

2.3 GLIEDERUNG NACH DEM WARENVERZEICHNIS FÜR DIE BINNENHANDELSSTATISTIK (AUSGABE 1978)

RELATIVE VERÄNDERUNGEN GEGENÜBER DEN ENTSPRECHENDEN VORJAHRESERGEBNISSEN IN PROZENT

J A H R	GE- SAMT- INDEX	HAUPTBEREICH									
		NAH- RUNGS- MITTEL, GE- TRAENKE, TABAK- WAREN	TEXTI- LIEN, BE- KLEIDUNG, PELZ- WAREN, SCHUHE, LEDER- U. GALANTE- RIEWAREN	ELEKTRO- TECHN., FEINME- CHAN. UND OPTISCHE ERZEUGN., UHREN, SCHMUCK, SPIEL- WAREN, MUSIK- INSTRUM.	MOEBEL, ANTIQUI- TAETEN, HOLZ-, KORB-, KORK-, FLECHT-, SCHNITZ- U. FORM- STOFFW.	PAPIER, PAPIER- WAREN, SCHREIB- U. ZEICH. ARTIKEL, BUERDOR- GANISAT.- MITTEL, -MASCHI- NEN UND -MOEBEL	EISEN- WAREN, HAUS- RAT, INSTAL- LATIONS- MATERIAL, BAU- STOFFE, HOLZ	FAHR- ZEUGE, MA- SCHINEN, TECH- NISCHER BEDARF, ANSTRICH- FARBEN, TAPETEN	WASCH- U. PUTZ- MITTEL, HYGIENE- ARTIKEL, KOEPPER- PFLEGE- UND ARZNEI- MITTEL	ROH- STOFFE, BRENN- STOFFE, MINERAL- DELERZ. SCHROTT, ALT- MA- TERIAL	LEBENDE TIERE, PFLANZEN, PFLANZ- LICHE UND TIERISCHE ROHSTOFFE FUER NAHRUNGS- MITTEL
1994 JD	1.1	1.3	1.2	0.1	1.9	1.7	1.0	0.3	0.4	3.1	1.4
1995 JD	0.9	1.0	0.8	-0.2	1.9	2.2	0.9	0.9	0.6	-1.9	1.1
1996 JD	0.8	0.6	0.7	-0.5	1.3	2.2	0.6	0.5	-	8.6	-0.8
1997 JD	0.6	1.6	0.3	-0.9	1.0	1.0	0.4	-0.5	-0.1	2.6	1.0
1998 JD	-	-	-	-	-	-	-	-	-	-	-
1994 JANUAR	1.4	0.6	1.8	0.5	2.5	1.5	1.6	2.4	0.5	2.8	1.6
FEBRUAR	1.2	0.9	1.7	0.4	2.3	1.4	1.3	1.1	0.5	3.4	2.0
MAERZ	1.0	0.9	1.4	0.3	2.2	1.3	1.3	0.5	0.4	0.5	1.7
APRIL	1.0	1.1	1.4	0.2	2.1	1.6	1.2	0.2	0.2	1.4	2.0
MAI	1.0	1.2	1.3	0.1	1.9	1.8	1.1	0.1	0.3	2.8	1.8
JUNI	1.0	1.3	1.2	-	1.9	1.8	1.0	-	0.2	3.4	2.3
JULI	1.0	1.4	1.1	-	1.8	1.7	0.9	-0.2	0.5	2.5	1.2
AUGUST	1.0	1.6	1.1	-	1.7	1.8	0.9	-0.4	0.4	5.8	0.4
SEPTEMBER	1.1	2.0	1.0	-	1.8	1.7	0.8	-	0.5	4.7	1.1
OKTOBER	1.0	2.0	0.9	-	1.7	1.9	0.8	-0.2	0.4	3.0	1.2
NOVEMBER	1.0	1.5	0.9	-0.1	1.7	2.0	0.9	-0.1	0.3	3.0	1.0
DEZEMBER	1.0	1.5	0.8	-	1.7	2.0	0.9	0.3	0.3	4.2	1.1
1995 JANUAR	1.0	2.0	0.9	-0.2	1.7	2.5	0.9	0.5	0.8	-1.7	1.5
FEBRUAR	0.9	1.9	0.9	-0.2	1.4	2.5	0.9	0.5	0.9	-2.1	1.2
MAERZ	0.9	1.7	0.9	-0.2	1.6	2.6	0.9	0.6	0.9	-2.2	1.0
APRIL	0.9	1.4	0.8	-0.2	1.7	2.1	0.8	0.7	1.1	-1.3	1.0
MAI	0.9	1.5	0.8	-0.2	1.9	2.0	0.9	0.8	0.9	-2.0	0.3
JUNI	0.9	1.5	0.8	-0.2	1.9	1.8	0.9	1.0	1.0	-1.0	0.7
JULI	0.8	1.1	0.8	-0.2	1.9	1.9	0.9	1.0	0.9	-3.2	1.2
AUGUST	0.6	0.6	0.8	-0.2	1.9	2.0	0.9	1.2	0.3	-5.3	1.5
SEPTEMBER	0.6	0.3	0.8	-0.3	1.9	2.2	0.9	1.1	0.2	-0.8	0.8
OKTOBER	0.6	0.1	0.7	-0.3	1.8	2.2	0.9	1.1	0.2	-2.2	1.5
NOVEMBER	0.7	0.4	0.7	-0.2	1.9	2.3	0.7	1.2	0.2	-2.1	1.3
DEZEMBER	0.7	0.3	0.7	-0.4	1.9	2.3	0.7	0.8	-	0.9	1.5
1996 JANUAR	0.7	0.3	0.7	-0.3	1.7	2.0	0.7	0.9	-0.1	3.7	-1.4
FEBRUAR	0.8	0.1	0.7	-0.4	1.7	2.2	0.7	1.3	-	5.8	-1.3
MAERZ	0.9	0.5	0.7	-0.4	1.5	2.2	0.7	1.3	-	7.4	-0.8
APRIL	0.9	0.9	0.7	-0.4	1.4	2.3	0.7	1.4	-0.1	8.3	-0.9
MAI	0.7	0.2	0.7	-0.4	1.3	2.4	0.5	1.3	-0.1	5.8	-0.6
JUNI	0.6	0.3	0.7	-0.5	1.2	2.7	0.6	0.4	-0.3	3.3	-0.7
JULI	0.7	0.7	0.7	-0.6	1.2	2.6	0.5	0.5	-0.5	7.6	0.5
AUGUST	0.8	0.8	0.7	-0.6	1.2	2.5	0.5	0.4	0.1	7.8	0.2
SEPTEMBER	0.8	0.7	0.7	-0.6	1.1	2.4	0.4	0.1	0.2	11.7	-0.4
OKTOBER	1.0	0.7	0.7	-0.6	1.2	2.1	0.5	0.2	0.2	17.2	-1.7
NOVEMBER	0.8	0.9	0.6	-0.8	1.2	1.6	0.5	-0.3	0.2	13.7	-1.5
DEZEMBER	0.8	0.9	0.7	-0.8	1.2	1.6	0.5	-0.3	0.2	11.9	-1.3
1997 JANUAR	0.9	1.1	0.6	-0.8	1.2	1.5	0.5	-0.7	0.2	13.1	1.1
FEBRUAR	0.5	0.9	0.4	-0.8	1.1	1.4	0.5	-0.9	-0.1	7.2	0.9
MAERZ	0.2	0.5	0.4	-0.8	1.1	1.4	0.4	-1.3	-0.1	3.6	0.7
APRIL	0.1	0.7	0.5	-1.0	1.0	1.2	0.4	-1.3	-	-0.1	0.7
MAI	0.5	1.7	0.4	-1.0	0.9	1.0	0.5	-1.1	-0.5	2.7	1.8
JUNI	0.6	1.9	0.3	-0.9	1.0	0.7	0.3	-0.4	-0.2	3.4	1.3
JULI	0.6	1.7	0.3	-0.9	0.9	0.6	0.4	-0.3	-	2.7	0.6
AUGUST	0.8	1.9	0.3	-1.0	0.9	0.6	0.5	-0.3	-	6.7	0.7
SEPTEMBER	0.7	2.2	0.3	-1.0	0.9	0.5	0.5	-0.1	-0.1	-0.9	1.0
OKTOBER	0.6	2.4	0.4	-1.0	0.8	0.5	0.5	-0.2	-	-2.5	1.0
NOVEMBER	0.7	2.2	0.3	-0.9	0.7	0.8	0.4	0.2	-	-0.9	1.1
DEZEMBER	0.6	2.3	0.2	-0.8	0.7	1.2	0.3	0.2	-	-2.8	0.5
1998 JANUAR	0.2	2.0	0.2	-0.9	0.8	1.0	0.3	0.2	-0.3	-10.1	0.5
FEBRUAR	0.4	1.9	0.4	-0.8	0.7	1.0	0.2	0.2	-	-7.8	1.4
MAERZ	0.4	1.9	0.4	-0.9	0.7	0.9	0.3	0.3	-	-6.5	0.5
APRIL	0.7	1.8	0.4	-0.6	1.1	1.1	0.7	1.1	0.9	-4.1	0.6
MAI	0.8	1.7	0.5	-0.5	1.2	1.1	1.4	1.2	1.4	-5.8	0.5
JUNI	0.8	1.3	0.6	-0.5	1.2	1.3	1.5	1.4	1.3	-6.6	0.3
JULI	0.6	1.0	0.6	-0.5	1.2	1.3	1.4	1.4	1.3	-6.5	0.6
AUGUST	-	-	-	-	-	-	-	-	-	-	-
SEPTEMBER	-	-	-	-	-	-	-	-	-	-	-
OKTOBER	-	-	-	-	-	-	-	-	-	-	-
NOVEMBER	-	-	-	-	-	-	-	-	-	-	-
DEZEMBER	-	-	-	-	-	-	-	-	-	-	-

DEUTSCHLAND
2 INDEX DER EINZELHANDELSPREISE
2.4 AKTUELLE ERGEBNISSE

1991 = 100

LFD. NR.	KLASSIFIKATION DER WIRTSCHAFTSZWEIGE	INDEX, INDEXGRUPPE	WÄGUNGS- ANTEIL AM GESAMT- INDEX IN PROMILLE	VERKET- TUNGS- FAKTOR	1997	1998		VERÄNDERUNG GEGENÜBER JULI 1997	
					DURCH- SCHNITT	JULI	JUNI	JULI	1998
1		GESAMTINDEX 1)	1000		108,2	108,2	109,1	108,9	+ 0,6 - 0,2
NACH WIRTSCHAFTSGRUPPEN									
2	52.1	EH.M.WAREN VERSCHIEDENER ART (IN VERKAUFSRAEUMEN)	331,75		108,0	108,4	109,7	109,3	+ 0,8 - 0,4
3	52.2	FACHEINZELHANDEL MIT NAHRUNGSMITTELN, GETRAENKEN UND TABAKWAREN (IN VERKAUFSRAEUMEN)	34,92		111,4	112,1	114,1	113,6	+ 1,3 - 0,4
4	52.3	APOTHEKEN; FACHEINZELHANDEL MIT MEDIZ., ORTHOP. UND KOSM. ARTIKELN (IN VERKAUFSRAEUMEN)	67,99		102,9	102,7	104,3	104,3	+ 1,6 -
5	52.4	SONSTIGER FACHEINZELHANDEL (IN VERKAUFSRAEUMEN)	304,77		107,5	107,3	108,1	108,0	+ 0,7 - 0,1
6	52.6	EINZELHANDEL (NICHT IN VERKAUFSRAEUMEN)	73,62		107,0	106,2	104,9	104,6	- 1,5 - 0,3
7	TA. 50.1	EH.M.KRAFTWAGEN	153,12		110,3	110,6	111,9	112,1	+ 1,4 + 0,2
8	TA. 50.3	EH.M.KRAFTWAGENTEILEN UND ZUBEHOER	8,68		110,8	110,8	111,4	111,5	+ 0,6 + 0,1
9	TA. 50.4	EH.M.KRAFTRAEDERN, TEILEN UND ZUBEHOER	2,69		111,7	111,8	112,9	113,0	+ 1,1 + 0,1
10	50.5	TANKSTELLEN	22,46		117,0	115,8	113,6	114,3	- 1,3 + 0,6
NACH WIRTSCHAFTSUNTERGRUPPEN UND -KLASSEN									
11	52.1	EH.M.WAREN VERSCHIEDENER ART (IN VERKAUFSRAEUMEN)	331,75		108,0	108,4	109,7	109,3	+ 0,8 - 0,4
12	52.11	EH.M.WAREN VERSCHIEDENER ART, HAUPTRICHTUNG NAHRUNGSMITTEL, GETRAENKE UND TABAKWAREN DARUNTER:	265,94		108,2	108,8	110,2	109,7	+ 0,8 - 0,5
13	52.11.1	EH.M.NAHRUNGSMITTELN, GETRAENKEN UND TABAK- WAREN O.A.S.	200,79		108,3	108,8	110,4	109,9	+ 1,0 - 0,5
14	52.11.2	SONSTIGER EH.M. WAREN VERSCHIEDENER ART, HAUPT- RICHTUNG NAHRUNGSM., GETRAENKE UND TABAKWAREN	65,15		108,2	108,5	109,5	109,3	+ 0,7 - 0,2
15	52.12	SONSTIGER EINZELHANDEL MIT WAREN VERSCHIEDENER ART DARUNTER:	65,81		107,2	107,2	107,8	107,7	+ 0,5 - 0,1
16	52.12.2	EH.M.WAREN VERSCHIEDENER ART, HAUPTRICHTUNG NICHT-NAHRUNGSMITTEL	50,61		107,2	107,1	107,8	107,7	+ 0,6 - 0,1
17	52.2	FACHEINZELHANDEL MIT NAHRUNGSMITTELN, GETRAENKEN UND TABAKWAREN (IN VERKAUFSRAEUMEN)	34,92		111,4	112,1	114,1	113,6	+ 1,3 - 0,4
18	52.21	EH.M.OBST, GEMUESE UND KARTOFFELN	2,72		104,4	108,2	116,4	111,0	+ 2,6 - 4,6
19	52.22	EH.M.FLEISCH, FLEISCHW., GEFLUEGEL UND WILD	7,87		110,5	111,8	110,8	110,4	- 1,3 - 0,4
20	52.23	EH.M.FISCH UND FISCHERZEUGNISSEN	0,58		108,8	108,5	115,5	115,9	+ 6,8 + 0,3
21	52.24	EH.M.BACKWAREN UND SUESSWAREN	2,51		112,3	112,6	113,9	113,8	+ 1,1 - 0,1
22	52.25	EH.M.GETRAENKEN	11,20		110,4	110,4	111,3	111,3	+ 0,8 -
23	52.26	EH.M.TABAKWAREN	7,45		117,7	117,7	122,5	122,5	+ 4,1 -
24	52.27	SONSTIGER FACHEINZELHANDEL MIT NAHRUNGSMITTELN	2,59		107,8	108,3	109,7	109,4	+ 1,0 - 0,3
25	52.3	APOTHEKEN; FACHEINZELHANDEL MIT MEDIZ., ORTHOP. UND KOSM. ARTIKELN (IN VERKAUFSRAEUMEN)	67,99		102,9	102,7	104,3	104,3	+ 1,6 -
26	52.31	APOTHEKEN	50,33		101,3	101,1	103,0	103,0	+ 1,9 -
27	52.32	EH.M.MEDIZINISCHEN UND ORTHOPAEDISCHEN ARTIKELN	2,23		112,6	112,7	113,0	112,9	+ 0,2 - 0,1
28	52.33	EH.M.KOSMETISCHEN ARTIKELN UND KOERPERPFLEGEMITTELN	15,43		106,9	106,8	107,3	107,4	+ 0,6 + 0,1
29	52.4	SONSTIGER FACHEINZELHANDEL (IN VERKAUFSRAEUMEN)	304,77		107,5	107,3	108,1	108,0	+ 0,7 - 0,1
30	52.41	EH.M.TEXTILIEN	3,97		108,3	108,2	109,2	109,0	+ 0,7 - 0,2
31	52.42	EH.M.BEKLEIDUNG DARUNTER:	83,29		107,8	107,5	108,0	107,9	+ 0,4 - 0,1
32	52.42.1	EH.M.BEKLEIDUNG OHNE AUSGEPRAEGTEN SCHWERPUNKT	43,75		108,3	108,0	108,6	108,5	+ 0,5 - 0,1
33	52.43	EH.M.SCHUHEN UND LEDERWAREN	19,18		109,6	109,5	110,5	110,4	+ 0,8 - 0,1
34	52.44	EH.M.MOEBELN, EINRICHTUNGSGEGENSTAENDEN UND HAUSRAT, A.N.G. DARUNTER:	62,86		111,6	111,7	112,9	112,9	+ 1,1 -
35	52.44.1	EH.M.WOHNMUEBELN	50,61		112,0	112,1	113,4	113,4	+ 1,2 -
36	52.45	EH.M.ELEKTRISCHEN HAUSHALTS-, RUNDFUNK- UND FERN- SEHGERAETEN SOWIE MUSIKINSTRUMENTEN	32,46		96,8	96,7	95,6	95,5	- 1,2 - 0,1
37	52.46	EH.M.METALLWAREN, ANSTRICHMITTELN, BAU- U. HEIMWERKERBEDARF	30,03		108,9	109,0	111,3	111,3	+ 2,1 -
38	52.47	EH.M.BUECHERN, ZEITSCHRIFTEN, ZEITUNGEN, SCHREIB- WAREN UND BUEROBEDARF	11,85		115,4	115,3	117,4	117,5	+ 1,9 + 0,1
39	52.48	FACHEINZELHANDEL A.N.G. (IN VERKAUFSRAEUMEN)	61,13		105,5	105,1	105,5	105,5	+ 0,4 -
40	52.6	EINZELHANDEL (NICHT IN VERKAUFSRAEUMEN)	73,62		107,0	106,2	104,9	104,6	- 1,5 - 0,3
41	50.10.3	EINZELHANDEL MIT KRAFTWAGEN	153,12		110,3	110,6	111,9	112,1	+ 1,4 + 0,2
42	50.30.3	EH.M.KRAFTWAGENTEILEN UND ZUBEHOER	8,68		110,8	110,8	111,4	111,5	+ 0,6 + 0,1
43	50.40.3	EH.M.KRAFTRAEDERN, TEILEN UND ZUBEHOER	2,69		111,7	111,8	112,9	113,0	+ 1,1 + 0,1
44	50.50	TANKSTELLEN	22,46		117,0	115,8	113,6	114,3	- 1,3 + 0,6

1) ENTHAELT DIE WIRTSCHAFTSGRUPPEN 52.1, 52.2, 52.3, 52.4, 52.6 BZW. WIRTSCHAFTSUNTERKLASSEN 50.10.3, 50.30.3, 50.40.3, 50.50.1, 50.50.2.

DEUTSCHLAND
2 INDEX DER EINZELHANDELSPREISE
2.4 AKTUELLE ERGEBNISSE

1991 = 100

LFD. NR.	INDEX, INDEXGRUPPE	WÄGUNGSGESAMT- INDEX IN PROMILLE	VERKET- TUNGS- FAKTOR	1997 DURCH- SCHNITT	1998			VERÄNDERUNG JULI 1998 GEGENÜBER JULI 1997 IN PROZENT	
					JULI	JUNI	JULI	JULI 1998	JULI 1997

GLIEDERUNG NACH DER SYSTEMATIK DER EINKÄUFE UND AUSGABEN DER PRIVATEN HAUSHALTE (AUSGABE 1983)

45	GESAMTINDEX 1)	1000		108,2	108,2	109,1	108,9	+ 0,6	- 0,2
46	GESAMTINDEX OHNE SAISONWAREN 2)	972,30		108,3	108,2	108,9	108,9	+ 0,6	-
47	SAISONWAREN 2)	27,70		104,7	107,3	115,0	110,1	+ 2,6	- 4,3
48	GESAMTINDEX OHNE HEIZÖL	985,71		108,3	108,4	109,5	109,4	+ 0,9	- 0,1
49	GESAMTINDEX OHNE HEIZÖL UND KRAFTSTOFFE	968,40		108,0	108,2	109,4	109,2	+ 0,9	- 0,2
50	HEIZÖL UND KRAFTSTOFFE	31,60		111,9	108,6	100,3	100,8	- 7,2	+ 0,5

NACH HAUPTGRUPPEN UND GRUPPEN (VERWENDUNGSZWECK)

51	NÄHRUNGSMITTEL, GETRÄNKE, TABAKWAREN	262,35		108,6	109,3	111,0	110,4	+ 1,0	- 0,5
52	BEKLEIDUNG, SCHUHE	155,85		108,3	108,0	108,7	108,5	+ 0,5	- 0,2
53	BRENNSTOFFE	16,02		99,2	95,0	83,8	83,2	- 12,4	- 0,7
54	MOBEL, HAUSHALTSGERÄTE U.A. WAREN FÜR DIE HAUSHALTSFÜHRUNG	165,40		109,8	109,8	111,1	111,1	+ 1,2	-
55	WAREN FÜR DIE GESUNDHEITS- UND KÖRPERPFLEGE	80,73		104,0	103,8	105,4	105,4	+ 1,5	-
56	WAREN FÜR VERKEHR UND NACHRICHTENÜBERMITTLUNG	183,17		111,5	111,5	112,2	112,5	+ 0,9	+ 0,3
57	WAREN FÜR BILDUNG, UNTERHALTUNG, FREIZEIT	116,79		104,1	103,8	104,1	104,0	+ 0,2	- 0,1
58	WAREN FÜR DIE PERSÖNLICHE AUSSTATTUNG	19,69		104,8	104,8	105,5	105,6	+ 0,8	+ 0,1

GLIEDERUNG NACH DEM WARENVERZEICHNIS FÜR DIE BINNENHANDELSSTATISTIK (AUSGABE 1978)
NACH HAUPTBEREICHEN

59	GESAMTINDEX 1)	1000		108,2	108,2	109,1	108,9	+ 0,6	- 0,2
60	NÄHRUNGSMITTEL, GETRÄNKE, TABAKWAREN	262,35		108,6	109,3	111,0	110,4	+ 1,0	- 0,5
61	TEXTILIEN, BEKLEIDUNG, PELZWAREN, SCHUHE, LEDER- UND GALANTERIEWAREN	192,17		108,4	108,2	108,9	108,8	+ 0,6	- 0,1
62	ELEKTROTECHNISCHE, FEINMECHANISCHE UND OPTISCHE ERZEUGNISSE (A.N.G.), UHREN, SCHMUCK, SPIELWAREN, MUSIKINSTRUMENTE	75,93		99,7	99,6	99,2	99,1	- 0,5	- 0,1
63	MOBEL, ANTIQUITÄTEN 3), HOLZ-, KORB-, KORK- 3), FLECHT- 3) SCHNITZ- 3) UND FORMSTOFFWAREN (A.N.G.)	58,19		112,3	112,3	113,7	113,7	+ 1,2	-
64	PAPIER, PAPIERWAREN, SCHREIB- UND ZEICHENART., BUEROOR- GANISATIONSMITTEL 3), -MASCHINEN UND -MOBEL	31,58		111,8	111,7	113,1	113,2	+ 1,3	+ 0,1
65	EISENWAREN, HAUSRAT, INSTALLATIONSMATERIAL 3), BAUSTOFFE, HOLZ 3)	69,03		107,6	107,6	109,1	109,1	+ 1,4	-
66	FAHRZEUGE, MASCHINEN 3), TECHNISCHER BEDARF 3), ANSTRICHFARBEN, TAPETEN	174,20		110,4	110,7	112,0	112,2	+ 1,4	+ 0,2
67	WASCH-, PUTZ-, KÖRPERPFLEGEMITTEL, MEDIZINISCHE ERZEUGNISSE 3), ARZNEIMITTEL	88,32		103,6	103,5	104,8	104,8	+ 1,3	-
68	ROHSTOFFE 3), BRENNSTOFFE, MINERALÖLERZEUGNISSE, SCHROTT 3), ALTMATERIAL 3)	34,39		112,2	109,2	101,7	102,1	- 6,5	+ 0,4
69	LEBENDE TIERE, PFLANZEN, PFLANZLICHE UND TIERISCHE ROHSTOFFE FÜR NÄHRUNGSMITTEL	13,84		109,1	107,5	108,4	108,1	+ 0,6	- 0,3

- 1) ENTHÄLT DIE WIRTSCHAFTSGRUPPEN 52.1, 52.2, 52.3, 52.4, 52.6 BZW. WIRTSCHAFTSUNTERKLASSEN 50.10.3, 50.30.3, 50.40.3, 50.50.1, 50.50.2.
2) KARTOFFELN, FRISCHGEMÜSE, FRISCHOBST EINSCHL. SÜEDFRÜECHE, FRISCHFISCH UND BLUMEN.
3) OHNE PREISREPRÄSENTANTEN FÜR DIESE WARENART.

D E U T S C H L A N D
3 PREISINDEX FUER DAS GASTGWERBE 1)
ERGEBNISSE FUER DAS J A H R 1 9 9 8
1991 = 100

KLASSIFIKATION DER WIRTSCHAFTSZWEIGE	JAN.	FEBR.	MAERZ	APRIL	MAI	JUNI	JULI	AUG.	SEPT.	OKT.	NOV.	DEZ.	JD
55 GASTGWERBE	117.9	118.0	118.0	118.7	119.0	119.3	119.5	-	-	-	-	-	-
55.1 + BEHERBERGUNGSGEWERBE	120.3	120.5	120.3	121.0	121.3	121.8	122.6	-	-	-	-	-	-
55.2													
55.1 HOTELS, GASTHOEFEN, PENSIONEN, HOTELS GARNIS.....	120.2	120.3	120.3	120.7	121.0	121.4	121.4	-	-	-	-	-	-
55.11 HOTELS, GASTHOEFEN, PENSIONEN, HOTELS.	119.8	119.9	119.9	120.4	120.6	121.0	121.0	-	-	-	-	-	-
DARUNTER:													
55.11.1 HOTELS	120.2	120.2	120.2	120.7	120.9	121.3	121.3	-	-	-	-	-	-
55.11.2 GASTHOEFEN	118.1	118.1	118.1	118.7	119.1	119.3	119.3	-	-	-	-	-	-
55.2 SONSTIGES BEHERBER- GUNGSGEWERBE.....	121.3	124.1	121.4	124.9	125.5	128.0	139.7	-	-	-	-	-	-
DARUNTER:													
55.22.0 CAMPINGPLAETZE ...	130.2	130.3	130.3	130.6	130.7	130.8	132.2	-	-	-	-	-	-
55.23 BEHERBERGUNGSGE- WERBE A.N.G.	118.7	122.6	118.9	123.6	124.4	127.7	143.4	-	-	-	-	-	-
DARUNTER:													
55.23.3 FERIENHAEUER, FERIENWOHNUNGEN .	103.1	110.6	103.4	112.4	112.7	119.1	149.8	-	-	-	-	-	-
55.3 + GASTSTAETTEN- 55.4 GEWERBE	116.5	116.6	116.6	117.3	117.7	117.8	117.8	-	-	-	-	-	-
55.3 RESTAURANTS, CAFES, EISDIELEN UND IM- BISSHALLEN	115.8	115.9	115.9	116.6	116.9	117.0	117.1	-	-	-	-	-	-
DARUNTER:													
55.30.1 RESTAURANTS MIT HERKOEMML.BE- DIENUNG	116.6	116.7	116.7	117.4	117.7	117.9	117.9	-	-	-	-	-	-
55.30.3 CAFES	116.0	116.1	116.2	116.8	117.1	117.2	117.3	-	-	-	-	-	-
55.4 SONSTIGES GAST- STAETTENGWERBE ..	118.8	118.9	118.9	119.7	120.2	120.3	120.3	-	-	-	-	-	-
DARUNTER:													
55.40.1 SCHANKWIRT- SCHAFTEN	118.7	118.7	118.8	119.6	120.1	120.2	120.2	-	-	-	-	-	-
55.5 KANTINEN UND CATERER	118.0	118.1	118.1	118.8	119.1	119.1	119.1	-	-	-	-	-	-

1) BERECHNET AUS DEN INDIZES DES PREISINDEX FUER DIE LEBENSHALTUNG ALLER PRIVATEN HAUSHALTE FUER DEUTSCHLAND.

Teil II

Früheres Bundesgebiet

**Preisindex für die Lebenshaltung aller privaten Haushalte
Früheres Bundesgebiet**

1991 = 100

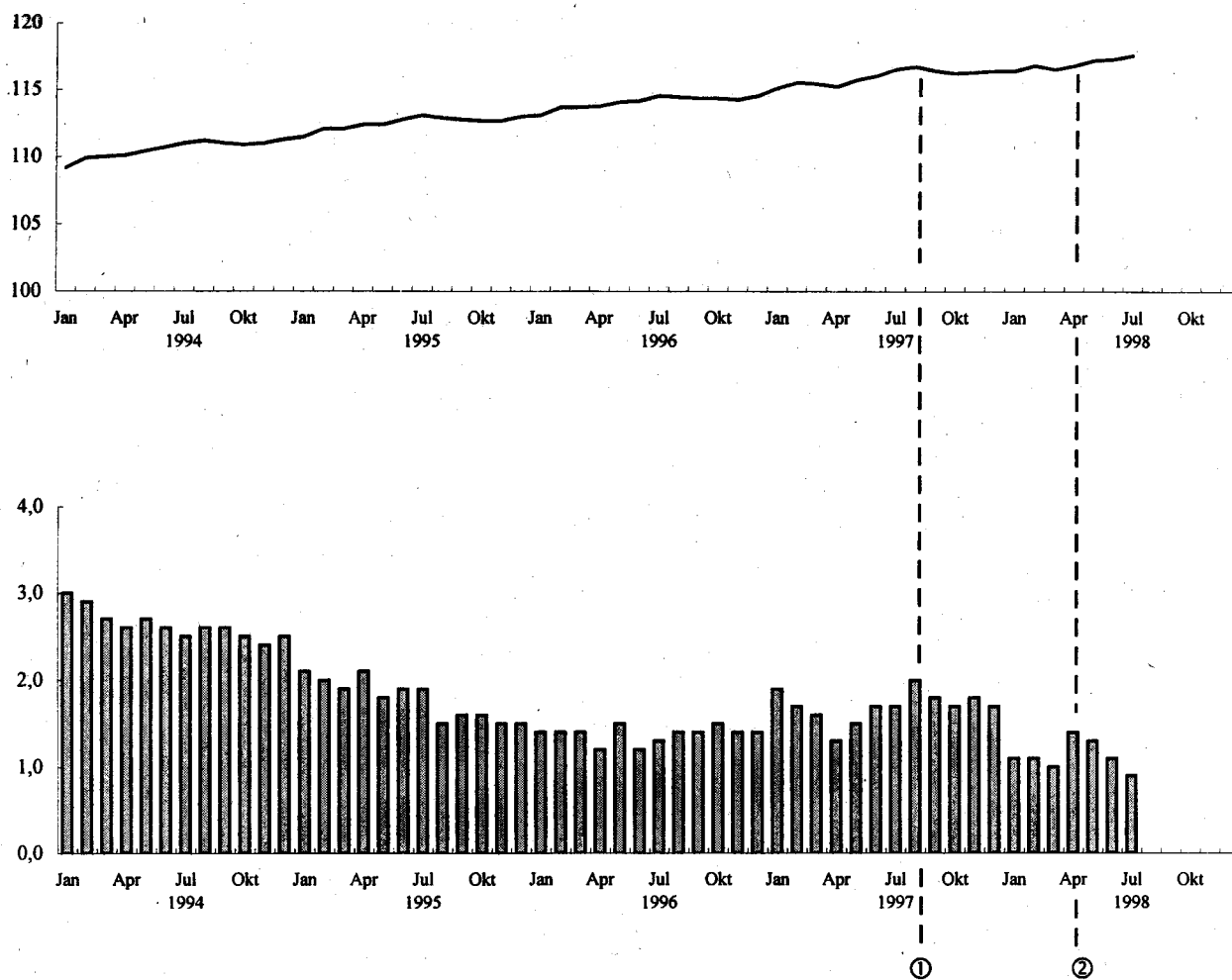

① - Erhöhung der Rezeptgebühren

② - Erhöhung des vollen Mehrwertsteuersatzes von 15% auf 16%

FRUEHERES BUNDESGBIET
1 PREISINDEX FUER DIE LEBENSHALTUNG
1.1 ALLE PRIVATEN MAUSHALTE
1.1.1 GLIEDERUNG NACH HAUPTGRUPPEN
1991 = 100

J A H R --- M O N A T	HAUPTGRUPPE / GRUPPE										
	GE- SAMT- INDEX	NAH- RUNGS- MITTEL, GE- TRAENKE, TABAK- WAREN	BE- KLEI- DUNG, SCHUHE	WOHNUNGSMIETEN, ENERGIE (OHNE KRAFTSTOFFE)			MOEBEL, HAUS- HALTSGE- RAETE UND ANDERE GUETER FUER DIE HAUS- HALTS- FUEHRUNG	GUETER FUER			
				ZU- SAMMEN	WOH- NUNGS- MIETEN	ENERGIE (OHNE KRAFT- STOFFE)		GE- SUND- HEITS- UND KOERPER- PFLEGE	VERKEHR UND NACH- RICHTEN- UEBER- MITT- LUNG	BIL- DUNG, UNTER- HALTUNG, FREI- ZEIT	PERSOENL. AUSSTATT., DIENSTL. D. BEHER- BERGUNGS- GEH. SOW. GUETER SON. ART
1994 JD	110.6	107.1	107.4	113.5	116.7	102.2	108.2	108.9	111.8	108.4	118.5
1995 JD	112.5	108.6	108.4	117.0	121.3	101.4	109.9	110.6	113.0	109.8	121.7
1996 JD	114.1	109.6	109.3	119.3	124.8	99.6	110.9	112.9	115.1	110.7	122.3
1997 JD	116.1	111.2	109.8	122.4	128.1	101.7	111.6	116.4	116.0	113.2	124.9
1998 JD	-	-	-	-	-	-	-	-	-	-	-
1994 JANUAR	109.2	105.8	106.9	111.7	114.3	102.4	107.5	108.3	111.1	107.9	114.0
FEBRUAR	109.9	106.5	107.0	112.1	114.9	102.3	107.7	108.4	111.4	108.2	118.4
MAERZ	110.0	106.7	107.1	112.6	115.5	102.1	107.9	108.6	111.3	108.2	117.4
APRIL	110.1	107.1	107.2	113.1	116.0	102.4	108.0	108.6	111.5	108.3	114.6
MAI	110.4	107.4	107.3	113.3	116.3	102.5	108.2	108.7	111.8	108.3	116.3
JUNI	110.7	107.6	107.3	113.5	116.6	102.4	108.2	108.9	111.9	108.2	118.7
JULI	111.0	107.5	107.3	113.7	116.9	102.1	108.3	109.0	111.9	108.1	123.8
AUGUST	111.2	107.3	107.4	114.0	117.3	102.2	108.4	109.1	112.6	108.2	123.8
SEPTEMBER	111.0	107.4	107.6	114.2	117.6	102.0	108.5	109.2	112.0	108.5	120.2
OKTOBER	110.9	107.4	107.7	114.5	118.0	102.1	108.5	109.3	111.8	108.8	118.0
NOVEMBER	111.0	107.2	107.9	114.8	118.3	102.0	108.8	109.4	111.9	109.0	117.5
DEZEMBER	111.3	107.3	107.9	115.0	118.7	101.9	108.8	109.5	112.1	109.2	119.5
1995 JANUAR	111.5	108.0	108.0	115.4	119.2	101.9	109.1	109.8	112.3	109.5	117.9
FEBRUAR	112.1	108.6	108.1	115.8	119.7	101.8	109.3	110.1	112.5	109.7	121.4
MAERZ	112.1	108.7	108.1	116.1	120.1	101.4	109.5	110.3	112.5	109.6	120.7
APRIL	112.4	108.9	108.2	116.5	120.7	101.6	109.7	110.4	112.9	109.5	120.6
MAI	112.4	109.2	108.3	116.7	120.9	101.5	109.8	110.5	112.9	109.4	119.0
JUNI	112.8	109.5	108.3	117.0	121.3	101.5	109.9	110.6	113.5	109.4	122.1
JULI	113.1	109.1	108.3	117.0	121.5	101.0	110.0	110.7	112.9	109.4	128.2
AUGUST	112.9	108.4	108.4	117.3	121.8	101.0	110.0	110.6	113.0	109.5	126.9
SEPTEMBER	112.8	108.2	108.6	117.7	122.1	101.5	110.1	110.9	113.3	109.9	123.0
OKTOBER	112.7	108.1	108.7	117.8	122.4	101.1	110.3	111.0	113.1	110.2	120.8
NOVEMBER	112.7	108.1	108.8	118.0	122.7	101.2	110.4	111.1	113.1	110.5	118.8
DEZEMBER	113.0	108.3	108.8	118.4	123.0	101.8	110.5	111.1	113.4	110.6	120.6
1996 JANUAR	113.1	108.9	108.9	117.9	123.4	98.2	110.6	111.6	114.4	110.5	118.9
FEBRUAR	113.7	109.4	109.0	118.3	123.8	98.8	110.7	112.0	114.7	110.7	122.4
MAERZ	113.7	109.7	109.1	118.5	124.0	98.7	110.8	112.3	114.9	110.7	121.1
APRIL	113.8	109.9	109.1	118.7	124.1	99.4	110.9	112.7	115.5	110.6	118.7
MAI	114.1	110.0	109.3	118.8	124.5	98.3	110.9	113.0	115.7	110.5	120.9
JUNI	114.2	110.2	109.2	118.9	124.8	98.0	110.9	113.1	115.1	110.5	122.9
JULI	114.6	110.2	109.1	119.2	125.0	98.6	111.0	113.2	115.1	110.5	127.8
AUGUST	114.5	109.6	109.2	119.3	125.1	98.6	111.0	113.2	115.1	110.5	128.1
SEPTEMBER	114.4	109.1	109.4	120.0	125.4	100.8	111.0	113.3	115.2	110.8	123.9
OKTOBER	114.4	109.0	109.5	120.6	125.7	102.4	111.1	113.3	115.5	110.9	121.9
NOVEMBER	114.3	109.4	109.7	120.6	125.9	101.3	111.2	113.5	115.3	111.0	119.2
DEZEMBER	114.6	109.5	109.7	120.9	126.3	101.7	111.2	113.5	115.2	111.2	122.0
1997 JANUAR	115.2	110.5	109.6	121.7	126.8	103.6	111.2	113.6	115.5	113.2	120.4
FEBRUAR	115.6	110.7	109.6	121.7	127.1	102.3	111.3	114.4	115.7	113.2	125.3
MAERZ	115.5	110.5	109.7	121.6	127.4	100.8	111.4	114.4	115.7	113.2	124.1
APRIL	115.3	110.9	109.7	121.8	127.7	100.7	111.6	114.5	115.6	113.0	119.9
MAI	115.8	111.7	109.8	122.1	128.0	101.0	111.6	114.5	115.6	113.2	123.6
JUNI	116.1	112.0	109.7	122.3	128.3	100.9	111.6	114.5	115.7	113.0	125.2
JULI	116.6	111.8	109.6	122.4	128.4	101.0	111.6	118.3	115.9	113.0	131.2
AUGUST	116.8	111.3	109.7	122.7	128.5	101.9	111.7	118.4	116.8	112.9	131.5
SEPTEMBER	116.5	111.2	109.8	122.7	128.6	101.4	111.7	118.4	116.7	113.1	126.7
OKTOBER	116.3	111.1	110.0	123.0	128.7	102.4	111.7	118.5	116.5	113.2	123.7
NOVEMBER	116.4	111.4	110.1	123.2	129.0	102.2	111.9	118.5	116.3	113.4	122.5
DEZEMBER	116.5	111.7	110.0	123.2	129.1	101.8	111.9	118.8	116.0	113.6	124.4
1998 JANUAR	116.5	112.3	109.9	123.2	129.5	100.7	112.0	118.8	115.7	113.9	122.9
FEBRUAR	116.9	112.3	110.0	123.4	129.7	100.5	112.0	119.0	115.7	114.1	126.8
MAERZ	116.6	112.1	110.0	123.4	130.0	99.7	112.1	119.0	115.2	113.9	125.4
APRIL	116.9	112.6	110.2	123.7	130.1	100.7	112.4	119.4	115.9	113.9	123.1
MAI	117.3	113.8	110.3	123.7	130.2	100.4	112.6	119.5	116.0	114.0	124.2
JUNI	117.4	113.8	110.3	123.7	130.3	99.7	112.6	119.6	116.2	113.8	125.7
JULI	117.7	113.2	110.2	123.7	130.5	99.5	112.7	119.6	116.7	113.8	131.2
AUGUST	-	-	-	-	-	-	-	-	-	-	-
SEPTEMBER	-	-	-	-	-	-	-	-	-	-	-
OKTOBER	-	-	-	-	-	-	-	-	-	-	-
NOVEMBER	-	-	-	-	-	-	-	-	-	-	-
DEZEMBER	-	-	-	-	-	-	-	-	-	-	-

FRUEHERES BUNDESGBIET
1 PREISINDEX FUER DIE LEBENSHALTUNG

1.1 ALLE PRIVATEN HAUSHALTE

1.1.1 GLIEDERUNG NACH HAUPTGRUPPEN

RELATIVE VERAENDERUNGEN GEGENUEBER DEN ENTSPRECHENDEN VORJAHRESERGEBNISSEN IN PROZENT

J A H R — M O N A T	GE- SAMT- INDEX	HAUPTGRUPPE / GRUPPE									
		NAH- RUNGS- MITTEL, GE- TRAEKNE, TABAK- WAREN	BE- KLEI- DUNG, SCHUHE	WOHNUNGSMIETEN, ENERGIE (OHNE KRAFTSTOFFE)			MOEBEL, HAUS- HALTSGE- RAETE UND ANDERE GUETER FUER DIE HAUS- HALTS- FUEHRUNG	GUETER FUER			
				ZU- SAMMEN	WOH- NUNGS- MIETEN	ENERGIE (OHNE KRAFT- STOFFE)		GE- SUND- HEITSS- UND KOERPER- PFLEGE	VERKEHR UND NACH- RICHTEN- UEBER- MITT- LUNG	BIL- DUNG, UNTER- HALTUNG, FREI- ZEIT	PERSOENL. AUSSTATT., DIENSTL., D. BEHER- BERGUNGS- GEM. SON. GUETER SON. ART
1994 JD	2.7	1.6	1.4	3.7	4.6	0.2	1.9	2.5	3.0	1.8	4.0
1995 JD	1.7	1.4	0.9	3.1	3.9	-0.8	1.6	1.6	1.1	1.3	2.7
1996 JD	1.4	0.9	0.8	2.0	2.9	-1.8	0.9	2.1	1.9	0.8	0.5
1997 JD	1.8	1.5	0.5	2.6	2.6	2.1	0.6	3.1	0.8	2.3	2.1
1998 JD	-	-	-	-	-	-	-	-	-	-	-
1994 JANUAR	3.0	1.2	2.1	3.9	4.9	0.5	2.6	3.7	4.2	2.1	4.8
FEBRUAR	2.9	1.3	1.9	3.9	4.8	0.5	2.3	2.7	3.7	2.2	5.2
MAERZ	2.7	1.3	1.6	3.8	4.8	-0.2	2.3	2.6	3.1	2.0	4.7
APRIL	2.6	1.4	1.6	4.0	4.8	0.2	2.1	2.5	2.7	2.1	3.1
MAI	2.7	1.4	1.3	3.8	4.7	0.4	1.9	2.5	2.9	1.9	4.5
JUNI	2.6	1.5	1.3	3.8	4.6	0.8	1.8	2.4	2.7	1.8	3.8
JULI	2.5	1.6	1.2	3.6	4.5	0.2	1.8	2.5	2.5	1.7	3.9
AUGUST	2.6	1.8	1.2	3.6	4.5	0.4	1.8	2.4	3.1	1.7	3.2
SEPTEMBER	2.6	2.1	1.1	3.4	4.3	0.4	1.8	2.4	2.9	1.5	3.9
OKTOBER	2.5	2.1	1.0	3.3	4.2	-0.2	1.6	2.3	2.6	1.5	4.2
NOVEMBER	2.4	1.7	1.0	3.3	4.2	-0.2	1.8	2.3	2.6	1.5	3.7
DEZEMBER	2.5	1.5	1.0	3.4	4.3	-0.3	1.7	2.2	3.0	1.5	3.7
1995 JANUAR	2.1	2.1	1.0	3.3	4.3	-0.5	1.5	1.4	1.1	1.5	3.4
FEBRUAR	2.0	2.0	1.0	3.3	4.2	-0.5	1.5	1.6	1.0	1.4	2.5
MAERZ	1.9	1.9	0.9	3.1	4.0	-0.7	1.5	1.6	1.1	1.3	2.8
APRIL	2.1	1.7	0.9	3.0	4.1	-0.8	1.6	1.7	1.3	1.1	5.2
MAI	1.8	1.7	0.9	3.0	4.0	-1.0	1.5	1.7	1.0	1.0	2.3
JUNI	1.9	1.8	0.9	3.1	4.0	-0.9	1.6	1.6	1.4	1.1	2.9
JULI	1.9	1.5	0.9	2.9	3.9	-1.1	1.6	1.6	0.9	1.2	3.6
AUGUST	1.5	1.0	0.9	2.9	3.8	-1.2	1.5	1.4	0.4	1.2	2.5
SEPTEMBER	1.6	0.7	0.9	3.1	3.8	-0.5	1.5	1.6	1.2	1.3	2.3
OKTOBER	1.6	0.7	0.9	2.9	3.7	-1.0	1.7	1.6	1.2	1.3	2.4
NOVEMBER	1.5	0.8	0.8	2.8	3.7	-0.8	1.6	1.6	1.1	1.4	1.1
DEZEMBER	1.5	0.9	0.8	3.0	3.6	-0.1	1.6	1.5	1.2	1.3	0.9
1996 JANUAR	1.4	0.8	0.8	2.2	3.5	-3.6	1.4	1.6	1.9	0.9	0.8
FEBRUAR	1.4	0.7	0.8	2.2	3.4	-2.9	1.3	1.7	2.0	0.9	0.8
MAERZ	1.4	0.9	0.9	2.1	3.2	-2.7	1.2	1.8	2.1	1.0	0.3
APRIL	1.2	0.9	0.8	1.9	2.8	-2.2	1.1	2.1	2.3	1.0	-1.6
MAI	1.5	0.7	0.9	1.8	3.0	-3.2	1.0	2.3	2.5	1.0	1.6
JUNI	1.2	0.6	0.8	1.6	2.9	-3.4	0.9	2.3	1.4	1.0	0.7
JULI	1.3	1.0	0.7	1.9	2.9	-2.4	0.9	2.3	1.9	1.0	-0.3
AUGUST	1.4	1.1	0.7	1.7	2.7	-2.4	0.9	2.4	1.9	0.9	0.9
SEPTEMBER	1.4	0.8	0.7	2.0	2.7	-0.7	0.8	2.2	1.7	0.8	0.7
OKTOBER	1.5	0.8	0.7	2.4	2.7	1.3	0.7	2.1	2.1	0.6	0.9
NOVEMBER	1.4	1.2	0.8	2.2	2.6	0.1	0.7	2.2	1.9	0.5	0.3
DEZEMBER	1.4	1.1	0.8	2.1	2.7	-0.1	0.6	2.2	1.6	0.5	1.2
1997 JANUAR	1.9	1.5	0.6	3.2	2.8	5.5	0.5	1.8	1.0	2.4	1.3
FEBRUAR	1.7	1.2	0.6	2.9	2.7	3.5	0.5	2.1	0.9	2.3	2.4
MAERZ	1.6	0.7	0.5	2.6	2.7	2.1	0.5	1.9	0.7	2.3	2.5
APRIL	1.3	0.9	0.5	2.6	2.9	1.3	0.6	1.6	0.1	2.2	1.0
MAI	1.5	1.5	0.5	2.8	2.8	2.7	0.6	1.9	-0.1	2.4	2.2
JUNI	1.7	1.6	0.5	2.9	2.8	3.0	0.6	1.2	0.5	2.3	1.9
JULI	1.7	1.5	0.5	2.7	2.7	2.4	0.5	4.5	0.7	2.3	2.7
AUGUST	2.0	1.6	0.5	2.8	2.7	3.3	0.6	4.6	1.5	2.2	2.7
SEPTEMBER	1.8	1.9	0.4	2.3	2.6	0.6	0.6	4.5	1.3	2.1	2.3
OKTOBER	1.7	1.9	0.5	2.0	2.4	-	0.5	4.6	0.9	2.1	1.5
NOVEMBER	1.8	1.8	0.4	2.2	2.5	0.9	0.6	4.4	0.9	2.2	2.8
DEZEMBER	1.7	2.0	0.3	1.9	2.2	0.1	0.6	4.7	0.7	2.2	2.0
1998 JANUAR	1.1	1.6	0.3	1.2	2.1	-2.8	0.7	4.6	0.2	0.6	2.1
FEBRUAR	1.1	1.4	0.4	1.4	2.0	-1.8	0.6	4.0	-	0.8	1.2
MAERZ	1.0	1.4	0.3	1.5	2.0	-1.1	0.6	4.0	-0.4	0.6	1.0
APRIL	1.4	1.5	0.5	1.6	1.9	-	0.7	4.3	0.3	0.8	2.7
MAI	1.3	1.9	0.5	1.3	1.7	-0.6	0.9	4.4	0.3	0.7	0.5
JUNI	1.1	1.6	0.5	1.1	1.6	-1.2	0.9	4.5	0.4	0.7	0.4
JULI	0.9	1.3	0.5	1.1	1.6	-1.5	1.0	1.1	0.7	0.7	-
AUGUST	-	-	-	-	-	-	-	-	-	-	-
SEPTEMBER	-	-	-	-	-	-	-	-	-	-	-
OKTOBER	-	-	-	-	-	-	-	-	-	-	-
NOVEMBER	-	-	-	-	-	-	-	-	-	-	-
DEZEMBER	-	-	-	-	-	-	-	-	-	-	-

FRUEHERES BUNDESGBIET
1 PREISINDEX FUER DIE LEBENSHALTUNG

1.1 ALLE PRIVATEN HAUSHALTE

1.1.2 GLIEDERUNG NACH WAREN, LEISTUNGEN UND WOHNUNGSNUTZUNG

1991 = 100

J A H R M O N A T	GESAMT- INDEX	GESAMT- INDEX OHNE SAISON- WAREN 1)	GESAMT- INDEX OHNE HEIZOEL UND KRAFT- STOFFE	VERBRAUCHS- UND GEBRAUCHSGUETER						DIENST- LEI- STUNGEN UND REPARA- TUREN	WOHNUNGS- UND GARAGEN- NUTZUNG	
				ZU- SAM- MEN	DAR. NAHRUNGSMITTEL		ANDERE VERBRAUCHS- UND GEBRAUCHSGUETER		ZUSAM- MEN			DAR. OHNE NAHRUNGS- MITTEL 2)
					ZU- SAM- MEN	SAISON- WAREN	SONSTIGE NAHRUNGS- MITTEL	ZUSAM- MEN				
1994 JD	110.6	110.8	110.6	106.9	104.5	94.2	106.0	107.6	107.2	114.6	116.5	
1995 JD	112.5	112.8	112.7	107.7	105.5	97.8	106.6	108.4	108.4	117.3	121.0	
1996 JD	114.1	114.4	114.1	108.4	106.7	99.3	107.7	109.0	109.0	119.3	124.5	
1997 JD	116.1	116.4	116.0	109.6	108.0	100.9	109.0	110.2	110.3	121.9	127.7	
1998 JD	-	-	-	-	-	-	-	-	-	-	-	
1994 JANUAR	109.2	109.6	109.2	106.2	103.4	86.6	105.8	107.1	106.5	112.4	114.1	
FEBRUAR	109.9	110.2	109.9	106.6	104.1	91.9	105.9	107.3	106.8	114.0	114.7	
MAERZ	110.0	110.3	110.1	106.8	104.2	92.2	106.0	107.3	106.9	113.8	115.3	
APRIL	110.1	110.3	110.1	106.8	104.9	97.4	106.0	107.4	107.0	113.1	115.8	
MAI	110.4	110.5	110.4	107.0	105.3	101.1	105.9	107.5	107.0	113.8	116.1	
JUNI	110.7	110.8	110.7	107.1	105.7	103.8	106.0	107.5	107.0	114.6	116.4	
JULI	111.0	111.2	111.1	107.0	105.4	101.5	106.0	107.4	107.0	116.3	116.7	
AUGUST	111.2	111.5	111.2	107.1	104.6	95.0	106.0	107.8	107.1	116.5	117.1	
SEPTEMBER	111.0	111.3	111.0	106.9	104.4	92.7	106.1	107.7	107.4	115.5	117.4	
OKTOBER	110.9	111.3	111.0	107.0	104.3	91.2	106.1	107.8	107.6	114.9	117.7	
NOVEMBER	111.0	111.4	111.1	107.0	103.9	87.8	106.2	107.9	107.8	114.8	118.1	
DEZEMBER	111.3	111.6	111.4	107.1	104.1	89.2	106.2	108.0	107.9	115.5	118.4	
1995 JANUAR	111.5	111.8	111.7	107.4	105.1	97.2	106.3	108.1	108.0	115.4	118.9	
FEBRUAR	112.1	112.2	112.2	107.7	105.8	102.6	106.3	108.3	108.2	116.6	119.5	
MAERZ	112.1	112.3	112.3	107.6	105.7	101.3	106.4	108.2	108.3	116.6	119.9	
APRIL	112.4	112.5	112.5	107.8	106.0	102.8	106.4	108.4	108.3	116.7	120.4	
MAI	112.4	112.5	112.5	108.0	106.5	106.5	106.5	108.4	108.4	116.3	120.6	
JUNI	112.8	112.9	112.9	108.2	106.9	109.2	106.5	108.5	108.4	117.4	121.0	
JULI	113.1	113.3	113.4	107.8	106.2	103.2	106.6	108.2	108.4	119.3	121.2	
AUGUST	112.9	113.3	113.2	107.5	105.0	93.8	106.6	108.3	108.4	119.0	121.5	
SEPTEMBER	112.8	113.3	113.0	107.6	104.7	90.8	106.7	108.5	108.5	118.1	121.8	
OKTOBER	112.7	113.2	112.9	107.5	104.5	88.5	106.9	108.4	108.6	117.6	122.1	
NOVEMBER	112.7	113.1	112.9	107.6	104.6	88.4	107.0	108.5	108.7	117.0	122.4	
DEZEMBER	113.0	113.4	113.2	107.8	104.9	89.8	107.1	108.7	108.8	117.6	122.7	
1996 JANUAR	113.1	113.4	113.2	107.8	105.8	96.7	107.2	108.4	108.7	117.6	123.0	
FEBRUAR	113.7	113.9	113.7	108.2	106.6	101.7	107.3	108.7	108.9	118.9	123.4	
MAERZ	113.7	113.9	113.8	108.4	107.1	105.1	107.4	108.8	108.9	118.6	123.6	
APRIL	113.8	114.0	113.8	108.7	107.5	108.3	107.4	109.0	108.9	118.1	123.8	
MAI	114.1	114.2	114.0	108.6	107.6	108.4	107.4	108.9	108.9	118.9	124.2	
JUNI	114.2	114.3	114.2	108.5	107.9	109.8	107.6	108.7	108.9	119.5	124.4	
JULI	114.6	114.7	114.6	108.5	107.7	107.0	107.8	108.7	108.9	121.1	124.6	
AUGUST	114.5	114.8	114.5	108.2	106.7	98.0	107.9	108.7	108.9	121.2	124.7	
SEPTEMBER	114.4	114.8	114.2	108.3	105.9	91.3	108.0	109.1	108.9	120.1	125.0	
OKTOBER	114.4	114.9	114.1	108.5	105.6	88.1	108.1	109.4	109.0	119.5	125.3	
NOVEMBER	114.3	114.8	114.1	108.6	105.6	87.5	108.2	109.5	109.4	118.8	125.6	
DEZEMBER	114.6	115.1	114.4	108.7	105.8	89.2	108.2	109.6	109.5	119.5	125.9	
1997 JANUAR	115.2	115.4	114.9	109.3	107.5	101.6	108.3	109.9	109.5	120.0	126.4	
FEBRUAR	115.6	115.8	115.4	109.3	107.6	102.8	108.3	109.9	109.7	121.5	126.7	
MAERZ	115.5	115.8	115.4	109.1	107.3	99.3	108.4	109.7	109.7	121.3	127.0	
APRIL	115.3	115.6	115.3	109.2	107.9	104.5	108.4	109.6	109.8	120.3	127.3	
MAI	115.8	116.0	115.8	109.5	108.9	109.5	108.8	109.7	109.9	121.3	127.6	
JUNI	116.1	116.2	116.1	109.6	109.3	110.1	109.2	109.7	109.9	122.0	127.9	
JULI	116.6	116.9	116.7	109.8	108.7	104.9	109.3	110.2	110.6	123.9	128.0	
AUGUST	116.8	117.2	116.7	110.0	107.9	97.2	109.4	110.6	110.7	124.0	128.1	
SEPTEMBER	116.5	116.9	116.4	109.9	107.5	94.2	109.5	110.6	110.8	122.7	128.2	
OKTOBER	116.3	116.8	116.2	109.9	107.4	92.8	109.5	110.7	110.8	121.9	128.3	
NOVEMBER	116.4	116.8	116.3	110.0	107.8	94.8	109.6	110.6	110.9	121.7	128.6	
DEZEMBER	116.5	116.9	116.5	110.0	108.2	98.6	109.6	110.6	110.9	122.2	128.7	
1998 JANUAR	116.5	116.8	116.7	110.0	109.2	106.0	109.7	110.2	111.0	122.1	129.0	
FEBRUAR	116.9	117.1	117.0	110.0	109.2	105.3	109.8	110.2	111.0	123.3	129.3	
MAERZ	116.6	116.9	116.9	109.7	108.8	102.6	109.8	110.0	111.0	122.7	129.6	
APRIL	116.9	117.1	117.1	110.2	109.5	107.4	109.8	110.4	111.2	122.4	129.7	
MAI	117.3	117.4	117.5	110.7	110.4	114.4	109.8	110.7	111.7	122.9	129.8	
JUNI	117.4	117.5	117.7	110.6	110.3	113.7	109.8	110.7	111.7	123.5	129.9	
JULI	117.7	117.9	118.0	110.4	109.4	107.4	109.7	110.8	111.7	125.1	130.0	
AUGUST	-	-	-	-	-	-	-	-	-	-	-	
SEPTEMBER	-	-	-	-	-	-	-	-	-	-	-	
OKTOBER	-	-	-	-	-	-	-	-	-	-	-	
NOVEMBER	-	-	-	-	-	-	-	-	-	-	-	
DEZEMBER	-	-	-	-	-	-	-	-	-	-	-	

1) KARTOFFELN, FRISCHGEMUESE, FRISCHOBST EINSCHL. SUEDFRUECHTE, FRISCHFISCH UND BLUMEN. - 2) UND OHNE DIE NORMALERWEISE NICHT IN DER WOHNUNG GELAGERTEN GUETER.

FRUEHERES BUNDESGBEIT

1 PREISINDEX FUER DIE LEBENSHALTUNG

1.1 ALLE PRIVATEN HAUSHALTE

1.1.2 GLIEDERUNG NACH WAREN, LEISTUNGEN UND WOHNUNGSNUTZUNG

RELATIVE VERAEANDERUNGEN GEGENUEBER DEN ENTSPRECHENDEN VORJAHRESERGEBNISSEN IN PROZENT

J A H R — M O N A T	GESAMT- INDEX	GESAMT- INDEX OHNE SAISON- WAREN 1)	GESAMT- INDEX OHNE HEIZOEL UND KRAFT- STOFFE	VERBRAUCHS- UND GEBRAUCHSGUETER						DIENST- LEI- STUNGEN UND REPARA- TUREN	WOHNUNGS- UND GARAGEN- NUTZUNG
				ZU- SAM- MEN	DARUNTER : NAHRUNGSMITTEL		ANDERE VERBRAUCHS- UND GEBRAUCHSGUETER				
					ZU- SAM- MEN	SAISON- WAREN	SONSTIGE NAHRUNGS- MITTEL	ZUSAM- MEN	DAR. OHNE NAHRUNGS- MITTEL 2)		
1994 JD	2.7	2.5	2.4	1.7	1.4	6.6	0.7	1.8	1.6	3.2	4.5
1995 JD	1.7	1.8	1.9	0.7	1.0	3.8	0.6	0.7	1.1	2.4	3.9
1996 JD	1.4	1.4	1.2	0.6	1.1	1.5	1.0	0.6	0.6	1.7	2.9
1997 JD	1.8	1.7	1.7	1.1	1.2	1.6	1.2	1.1	1.2	2.2	2.6
1998 JD	-	-	-	-	-	-	-	-	-	-	-
1994 JANUAR	3.0	3.1	2.8	2.0	0.9	0.8	0.9	2.4	1.9	3.9	4.8
FEBRUAR	2.9	3.0	2.8	1.8	1.0	1.0	1.0	2.0	1.8	4.0	4.8
MAERZ	2.7	2.7	2.7	1.5	1.0	1.7	1.0	1.6	1.6	3.7	4.7
APRIL	2.6	2.5	2.4	1.4	1.2	4.2	0.8	1.6	1.6	3.0	4.8
MAI	2.7	2.5	2.5	1.5	1.3	6.5	0.7	1.6	1.4	3.5	4.7
JUNI	2.6	2.5	2.4	1.6	1.6	8.6	0.8	1.6	1.4	3.1	4.6
JULI	2.5	2.3	2.3	1.5	1.8	10.9	0.7	1.4	1.3	3.0	4.5
AUGUST	2.6	2.5	2.3	1.8	1.7	10.7	0.7	1.8	1.3	2.8	4.5
SEPTEMBER	2.6	2.4	2.3	1.8	2.0	13.0	0.7	1.8	1.5	2.9	4.3
OKTOBER	2.5	2.4	2.3	1.7	1.8	11.9	0.6	1.6	1.5	3.0	4.2
NOVEMBER	2.4	2.3	2.2	1.5	1.2	5.8	0.6	1.6	1.6	2.8	4.2
DEZEMBER	2.5	2.4	2.2	1.6	0.9	4.0	0.5	1.9	1.6	2.8	4.2
1995 JANUAR	2.1	2.0	2.3	1.1	1.6	12.2	0.5	0.9	1.4	2.7	4.2
FEBRUAR	2.0	1.8	2.1	1.0	1.6	11.6	0.4	0.9	1.3	2.3	4.2
MAERZ	1.9	1.8	2.0	0.9	1.4	9.9	0.4	0.8	1.3	2.5	4.0
APRIL	2.1	2.0	2.2	0.9	1.0	5.5	0.4	0.9	1.2	3.2	4.0
MAI	1.8	1.8	1.9	0.9	1.1	5.3	0.6	0.8	1.3	2.2	3.9
JUNI	1.9	1.9	2.0	1.0	1.1	5.2	0.5	0.9	1.3	2.4	4.0
JULI	1.9	1.9	2.1	0.7	0.8	1.7	0.6	0.7	1.3	2.6	3.9
AUGUST	1.5	1.6	1.8	0.4	0.4	-1.3	0.6	0.5	1.2	2.1	3.8
SEPTEMBER	1.6	1.8	1.8	0.7	0.3	-2.0	0.6	0.7	1.0	2.3	3.7
OKTOBER	1.6	1.7	1.7	0.5	0.2	-3.0	0.8	0.6	0.9	2.3	3.7
NOVEMBER	1.5	1.5	1.6	0.6	0.7	0.7	0.8	0.6	0.8	1.9	3.6
DEZEMBER	1.5	1.6	1.6	0.7	0.8	0.7	0.8	0.6	0.8	1.8	3.6
1996 JANUAR	1.4	1.4	1.3	0.4	0.7	-0.5	0.8	0.3	0.6	1.9	3.4
FEBRUAR	1.4	1.5	1.3	0.5	0.8	-0.9	0.9	0.4	0.6	2.0	3.3
MAERZ	1.4	1.4	1.3	0.7	1.3	3.8	0.9	0.6	0.6	1.7	3.1
APRIL	1.2	1.3	1.2	0.8	1.4	5.4	0.9	0.6	0.6	1.2	2.8
MAI	1.5	1.5	1.3	0.6	1.0	1.8	0.8	0.5	0.5	2.2	3.0
JUNI	1.2	1.2	1.2	0.3	0.9	0.5	1.0	0.2	0.5	1.8	2.8
JULI	1.3	1.2	1.1	0.6	1.4	3.7	1.1	0.5	0.5	1.5	2.8
AUGUST	1.4	1.3	1.1	0.7	1.6	4.5	1.2	0.4	0.5	1.8	2.6
SEPTEMBER	1.4	1.3	1.1	0.7	1.1	0.6	1.2	0.6	0.4	1.7	2.6
OKTOBER	1.5	1.5	1.1	0.9	1.1	-0.5	1.1	0.9	0.4	1.6	2.6
NOVEMBER	1.4	1.5	1.1	0.9	1.0	-1.0	1.1	0.9	0.6	1.5	2.6
DEZEMBER	1.4	1.5	1.1	0.8	0.9	-0.7	1.0	0.8	0.6	1.6	2.6
1997 JANUAR	1.9	1.8	1.5	1.4	1.6	5.1	1.0	1.4	0.7	2.0	2.8
FEBRUAR	1.7	1.7	1.5	1.0	0.9	1.1	0.9	1.1	0.7	2.2	2.7
MAERZ	1.6	1.7	1.4	0.6	0.2	-5.5	0.9	0.8	0.7	2.3	2.8
APRIL	1.3	1.4	1.3	0.5	0.4	-3.5	0.9	0.6	0.8	1.9	2.8
MAI	1.5	1.6	1.6	0.8	1.2	1.0	1.3	0.7	0.9	2.0	2.7
JUNI	1.7	1.7	1.7	1.0	1.3	0.3	1.5	0.9	0.9	2.1	2.8
JULI	1.7	1.9	1.8	1.2	0.9	-2.0	1.4	1.4	1.6	2.3	2.7
AUGUST	2.0	2.1	1.9	1.7	1.0	-0.8	1.4	1.7	1.7	2.3	2.7
SEPTEMBER	1.8	1.8	1.9	1.5	1.5	3.2	1.4	1.4	1.7	2.2	2.6
OKTOBER	1.7	1.7	1.8	1.3	1.7	5.3	1.3	1.2	1.7	2.0	2.4
NOVEMBER	1.8	1.7	1.9	1.3	2.1	8.3	1.3	1.0	1.4	2.4	2.4
DEZEMBER	1.7	1.6	1.8	1.2	2.3	10.5	1.3	0.9	1.3	2.3	2.2
1998 JANUAR	1.1	1.2	1.6	0.6	1.6	4.3	1.3	0.3	1.4	1.8	2.1
FEBRUAR	1.1	1.1	1.4	0.6	1.5	2.4	1.4	0.3	1.2	1.5	2.1
MAERZ	1.0	0.9	1.3	0.5	1.4	3.3	1.3	0.3	1.2	1.2	2.0
APRIL	1.4	1.3	1.6	0.9	1.6	2.8	1.3	0.7	1.3	1.7	1.9
MAI	1.3	1.2	1.5	1.1	1.4	4.5	0.9	0.9	1.6	1.3	1.7
JUNI	1.1	1.1	1.4	0.9	0.9	3.3	0.5	0.9	1.6	1.2	1.6
JULI	0.9	0.9	1.1	0.5	0.6	2.4	0.4	0.5	1.0	1.0	1.6
AUGUST	-	-	-	-	-	-	-	-	-	-	-
SEPTEMBER	-	-	-	-	-	-	-	-	-	-	-
OKTOBER	-	-	-	-	-	-	-	-	-	-	-
NOVEMBER	-	-	-	-	-	-	-	-	-	-	-
DEZEMBER	-	-	-	-	-	-	-	-	-	-	-

1) KARTOFFELN, FRISCHGEMUESE, FRISCHOBST EINSCHL. SUEDFRUECHTE, FRISCHFISCH UND BLUMEN. - 2) UND OHNE DIE NORMALERWEISE NICHT IN DER WOHNUNG GELAGERTEN GUETER.

FRUEHERES BUNDESGBIET
1 PREISINDEX FUER DIE LEBENSHALTUNG
1.1 ALLE PRIVATEN HAUSHALTE
1.1.3 WOHNUNGSMIETEN
1991 = 100

J A H R M O N A T	INSGESAMT	WOHNUNGSMIETE			
		DAVON			
		ALTBAUWOHNUNGEN VOR DEM 20.06.1948 ERBAUT	ZUSAMMEN	NEUBAUWOHNUNGEN AB DEM 20.06.1948 ERBAUT	
SOZIALER WOHNUNGSBAU	FREIFINANZierter WOHNUNGSBAU				
1994 JD	116.7	118.9	116.5	117.5	116.3
1995 JD	121.3	124.7	121.0	121.7	120.9
1996 JD	124.8	130.0	124.4	125.4	124.2
1997 JD	128.1	135.4	127.5	129.5	127.1
1998 JD	-	-	-	-	-
1994 JANUAR	114.3	115.8	114.1	115.4	113.9
FEBRUAR	114.9	116.3	114.7	115.9	114.5
MAERZ	115.5	117.0	115.4	116.4	115.2
APRIL	116.0	117.7	115.9	116.7	115.7
MAI	116.3	118.0	116.2	117.0	116.0
JUNI	116.6	118.5	116.5	117.3	116.3
JULI	116.9	119.1	116.8	117.5	116.6
AUGUST	117.3	119.7	117.1	118.0	116.9
SEPTEMBER	117.6	120.3	117.4	118.4	117.2
OKTOBER	118.0	120.9	117.7	118.5	117.6
NOVEMBER	118.3	121.3	118.1	119.1	117.9
DEZEMBER	118.7	121.8	118.4	119.6	118.2
1995 JANUAR	119.2	122.3	118.9	119.9	118.7
FEBRUAR	119.7	122.9	119.5	120.3	119.3
MAERZ	120.1	123.3	119.9	120.8	119.7
APRIL	120.7	123.6	120.4	121.0	120.3
MAI	120.8	124.1	120.6	121.3	120.5
JUNI	121.3	124.6	121.0	121.6	120.9
JULI	121.5	124.9	121.2	121.9	121.1
AUGUST	121.8	125.4	121.5	122.2	121.4
SEPTEMBER	122.1	125.8	121.8	122.6	121.7
OKTOBER	122.4	126.0	122.1	122.8	122.0
NOVEMBER	122.7	126.3	122.4	123.0	122.3
DEZEMBER	123.0	126.7	122.7	123.3	122.6
1996 JANUAR	123.4	127.5	123.0	123.6	122.9
FEBRUAR	123.8	128.1	123.4	123.9	123.3
MAERZ	124.0	128.5	123.6	124.1	123.5
APRIL	124.1	128.7	123.7	124.3	123.6
MAI	124.5	129.3	124.1	124.7	124.0
JUNI	124.8	129.9	124.3	124.9	124.2
JULI	125.0	130.3	124.5	125.3	124.4
AUGUST	125.1	130.4	124.6	125.6	124.4
SEPTEMBER	125.4	130.9	124.9	126.6	124.6
OKTOBER	125.7	131.6	125.1	126.9	124.8
NOVEMBER	125.9	132.3	125.4	127.5	125.0
DEZEMBER	126.3	132.8	125.7	127.8	125.3
1997 JANUAR	126.8	133.6	126.2	128.2	125.8
FEBRUAR	127.1	134.3	126.5	128.6	126.1
MAERZ	127.4	134.7	126.8	128.8	126.4
APRIL	127.7	134.9	127.1	129.0	126.7
MAI	128.0	135.2	127.4	129.2	127.0
JUNI	128.3	135.4	127.7	129.5	127.3
JULI	128.4	135.6	127.8	129.6	127.4
AUGUST	128.5	135.9	127.9	129.8	127.5
SEPTEMBER	128.6	136.1	128.0	130.0	127.6
OKTOBER	128.7	136.2	128.1	130.1	127.7
NOVEMBER	128.9	136.4	128.4	130.4	128.0
DEZEMBER	129.1	136.4	128.5	130.5	128.1
1998 JANUAR	129.5	137.2	128.8	130.8	128.4
FEBRUAR	129.7	137.4	129.1	131.0	128.7
MAERZ	130.0	137.6	129.3	131.1	129.0
APRIL	130.1	137.7	129.4	131.2	129.1
MAI	130.2	138.1	129.5	131.4	129.2
JUNI	130.3	138.4	129.7	131.6	129.3
JULI	130.5	138.7	129.8	131.7	129.4
AUGUST	-	-	-	-	-
SEPTEMBER	-	-	-	-	-
OKTOBER	-	-	-	-	-
NOVEMBER	-	-	-	-	-
DEZEMBER	-	-	-	-	-

FRUEHERES BUNDESGBIET
1 PREISINDEX FUER DIE LEBENSHALTUNG

1.1 ALLE PRIVATEN HAUSHALTE

1.1.3 WOHNUNGSMIETEN

RELATIVE VERAENDERUNGEN GEGENUEBER DEN ENTSPRECHENDEN VORJAHRESERGEBNISSEN IN PROZENT

J A H R M O N A T	INSGESAMT	WOHNUNGSMIETE			
		DAVON			
		ALTBAUWOHNUNGEN VOR DEM 20.06.1948 ERBAUT	NEUBAUWOHNUNGEN AB DEM 20.06.1948 ERBAUT		
			ZUSAMMEN	DAVON	
		SOZIALER WOHNUNGSBAU	FREIFINANZIERTER WOHNUNGSBAU		
1994 JD	4.6	5.8	4.5	4.3	4.5
1995 JD	3.9	4.9	3.9	3.6	4.0
1996 JD	2.9	4.3	2.8	3.0	2.7
1997 JD	2.6	4.2	2.5	3.3	2.3
1998 JD	-	-	-	-	-
1994 JANUAR	4.9	5.7	4.7	4.9	4.7
FEBRUAR	4.8	5.6	4.7	4.8	4.8
MAERZ	4.8	5.4	4.8	4.5	4.8
APRIL	4.8	5.8	4.8	4.5	4.8
MAI	4.7	5.6	4.7	4.3	4.7
JUNI	4.6	5.8	4.6	4.3	4.6
JULI	4.5	5.9	4.5	4.0	4.5
AUGUST	4.5	5.8	4.4	4.0	4.4
SEPTEMBER	4.3	5.8	4.2	4.0	4.2
OKTOBER	4.2	6.1	4.1	3.7	4.2
NOVEMBER	4.2	5.9	4.1	3.9	4.2
DEZEMBER	4.3	5.7	4.2	4.1	4.2
1995 JANUAR	4.3	5.6	4.2	3.9	4.2
FEBRUAR	4.2	5.7	4.2	3.8	4.2
MAERZ	4.0	5.4	3.9	3.8	3.9
APRIL	4.1	5.0	3.9	3.7	4.0
MAI	4.0	5.2	3.8	3.7	3.9
JUNI	4.0	5.1	3.9	3.7	4.0
JULI	3.9	4.9	3.8	3.7	3.9
AUGUST	3.8	4.8	3.8	3.6	3.8
SEPTEMBER	3.8	4.6	3.7	3.5	3.8
OKTOBER	3.7	4.2	3.7	3.6	3.7
NOVEMBER	3.7	4.1	3.6	3.3	3.7
DEZEMBER	3.6	4.0	3.6	3.1	3.7
1996 JANUAR	3.5	4.3	3.4	3.1	3.5
FEBRUAR	3.4	4.2	3.3	3.0	3.4
MAERZ	3.2	4.2	3.1	2.7	3.2
APRIL	2.8	4.1	2.7	2.7	2.7
MAI	3.0	4.2	2.9	2.8	2.9
JUNI	2.9	4.3	2.7	2.7	2.7
JULI	2.9	4.3	2.7	2.8	2.7
AUGUST	2.7	4.0	2.6	2.8	2.5
SEPTEMBER	2.7	4.1	2.5	3.3	2.4
OKTOBER	2.7	4.4	2.5	3.3	2.3
NOVEMBER	2.6	4.8	2.5	3.7	2.2
DEZEMBER	2.7	4.8	2.4	3.6	2.2
1997 JANUAR	2.8	4.8	2.6	3.7	2.4
FEBRUAR	2.7	4.8	2.5	3.8	2.3
MAERZ	2.7	4.8	2.6	3.8	2.3
APRIL	2.9	4.8	2.7	3.8	2.5
MAI	2.8	4.6	2.7	3.6	2.4
JUNI	2.8	4.2	2.7	3.7	2.5
JULI	2.7	4.1	2.7	3.4	2.4
AUGUST	2.7	4.2	2.6	3.3	2.5
SEPTEMBER	2.6	4.0	2.5	2.7	2.4
OKTOBER	2.4	3.5	2.4	2.5	2.3
NOVEMBER	2.5	3.1	2.4	2.3	2.4
DEZEMBER	2.2	2.7	2.2	2.1	2.2
1998 JANUAR	2.1	2.7	2.1	2.0	2.1
FEBRUAR	2.0	2.3	2.1	1.9	2.1
MAERZ	2.0	2.2	2.0	1.8	2.1
APRIL	1.9	2.1	1.8	1.7	1.9
MAI	1.7	2.1	1.6	1.7	1.7
JUNI	1.6	2.2	1.6	1.6	1.6
JULI	1.6	2.3	1.6	1.6	1.6
AUGUST	-	-	-	-	-
SEPTEMBER	-	-	-	-	-
OKTOBER	-	-	-	-	-
NOVEMBER	-	-	-	-	-
DEZEMBER	-	-	-	-	-

FRUEHERES BUNDESGBEIT
1 PREISINDEX FUER DIE LEBENSHALTUNG
1.1 ALLE PRIVATEN HAUSHALTE
1.1.4 WOHNUNGSNEBENKOSTEN *)

1991 = 100

J A H R — M O N A T	ALLGEMEINE WASSERTARIFE, GRUND- UND ARBEITSPREIS (OHNE GEWERBE- SONDERTARIFE)	ABWASSER- BESEITIGUNG	MUELLABFUHR BEI WOCHEENTLICHER LEERUNG EINER ORTSUEBLICHEN TONNE	STRASSENREINIGUNG, EINMAL WOCHEENTLICH	SCHORNSTEIN- FEGERGEBUEHREN
1994 JD	122.6	140.3	169.5	121.4	117.3
1995 JD	126.5	151.8	184.5	124.3	120.7
1996 JD	130.9	158.2	196.2	126.2	122.9
1997 JD	134.4	163.3	211.2	128.8	123.9
1998 JD	-	-	-	-	-
1994 JANUAR	121.0	137.1	163.6	119.5	116.3
FEBRUAR	121.0	137.8	165.1	119.5	116.3
MAERZ	121.5	138.9	165.8	119.8	116.3
APRIL	121.9	140.2	167.7	120.9	117.6
MAI	122.8	141.2	169.6	121.8	117.6
JUNI	122.9	141.2	170.7	121.8	117.6
JULI	123.1	141.2	171.4	122.2	117.6
AUGUST	123.3	141.1	171.4	122.2	117.6
SEPTEMBER	123.3	141.1	172.2	122.2	117.6
OKTOBER	123.4	141.3	172.3	122.4	117.6
NOVEMBER	123.4	141.3	172.3	122.4	117.6
DEZEMBER	123.6	141.3	172.3	122.4	117.6
1995 JANUAR	125.7	149.4	179.5	124.3	120.5
FEBRUAR	126.3	150.2	181.1	124.6	120.5
MAERZ	126.4	151.1	183.4	124.7	120.7
APRIL	126.5	151.6	185.2	124.7	120.8
MAI	126.5	151.6	185.5	124.9	120.8
JUNI	126.5	151.6	185.5	124.9	120.8
JULI	126.6	152.1	185.6	124.9	120.8
AUGUST	126.6	152.4	185.7	124.7	120.8
SEPTEMBER	126.6	152.4	185.7	123.5	120.8
OKTOBER	126.9	152.9	185.7	123.5	120.8
NOVEMBER	126.8	152.9	185.7	123.5	120.8
DEZEMBER	126.8	152.9	185.7	123.5	120.8
1996 JANUAR	128.8	156.1	195.1	126.2	122.5
FEBRUAR	130.0	156.4	196.1	126.4	122.9
MAERZ	130.1	157.2	196.2	126.4	122.9
APRIL	130.1	157.6	196.8	126.4	122.9
MAI	130.8	158.0	198.3	126.1	122.9
JUNI	130.8	158.0	198.4	126.1	122.9
JULI	131.1	158.4	199.5	126.1	122.9
AUGUST	131.1	159.2	199.5	126.1	122.9
SEPTEMBER	131.1	159.2	199.5	126.1	122.9
OKTOBER	132.3	159.2	199.5	126.1	122.9
NOVEMBER	132.4	159.5	199.5	126.1	122.9
DEZEMBER	132.4	159.5	199.5	126.1	122.9
1997 JANUAR	133.1	161.0	202.5	126.4	123.9
FEBRUAR	133.8	162.4	209.6	127.6	123.9
MAERZ	133.8	162.4	209.8	128.1	123.9
APRIL	134.3	162.6	211.2	128.7	123.9
MAI	134.3	162.6	212.4	129.4	123.9
JUNI	134.3	162.6	212.6	129.5	123.9
JULI	134.6	164.4	212.8	129.2	123.9
AUGUST	134.6	164.4	212.8	129.2	123.9
SEPTEMBER	134.6	164.6	212.6	129.3	123.9
OKTOBER	134.8	164.3	212.9	129.3	123.9
NOVEMBER	135.1	164.3	212.9	129.3	123.9
DEZEMBER	135.1	164.3	212.9	129.3	123.9
1998 JANUAR	136.8	166.0	217.6	130.4	125.1
FEBRUAR	136.9	165.9	220.6	130.3	125.1
MAERZ	136.9	166.2	223.1	130.3	125.1
APRIL	137.3	166.5	225.0	130.5	126.2
MAI	137.6	167.2	229.2	131.4	126.2
JUNI	137.9	167.6	231.3	130.9	126.2
JULI	138.0	167.5	231.3	130.9	126.2
AUGUST	-	-	-	-	-
SEPTEMBER	-	-	-	-	-
OKTOBER	-	-	-	-	-
NOVEMBER	-	-	-	-	-
DEZEMBER	-	-	-	-	-

*) DIESE REIHEN WERDEN NACHRICHTLICH AUFGEFUEHRT. SIE GEHEN NICHT DIREKT IN DEN PREISINDEX EIN, DA SIE IN DEN WOHNUNGSMIETEN (TABELLE 1.1.3) BEREITS ENTHALTEN SIND.

FRUEHERES BUNDESGBIET
1 PREISINDEX FUER DIE LEBENSHALTUNG

1.1 ALLE PRIVATEN HAUSHALTE

1.1.4 WOHNUNGSNEBENKOSTEN *)

RELATIVE VERAENDERUNGEN GEGENUEBER DEN ENTSPRECHENDEN VORJAHRESERGEBNISSEN IN PROZENT

J A H R — M O N A T	ALLGEMEINE WASSERTARIFE, GRUND- UND ARBEITSPREIS (OHNE GEWERBE- SONDERTARIFE)	ABWASSER- BESEITIGUNG	MUELLABFUHR BEI WOCHENTLICHER LEERUNG EINER ORTSUEBLICHEN TONNE	STRASSENREINIGUNG, EINMAL WOCHENTLICH	SCHORNSTEIN- FEGERGEBUEHREN
1994 JD	6.8	11.7	14.7	6.0	2.4
1995 JD	3.2	8.2	8.8	2.4	2.9
1996 JD	3.5	4.2	7.4	1.5	1.8
1997 JD	2.7	3.2	6.6	2.1	0.8
1998 JD	-	-	-	-	-
1994 JANUAR	7.6	14.1	16.9	8.9	1.5
FEBRUAR	6.9	13.6	17.0	8.0	1.5
MAERZ	7.2	14.3	17.2	7.8	1.5
APRIL	7.6	15.1	16.7	8.8	2.6
MAI	8.0	15.9	17.9	9.6	2.6
JUNI	7.3	11.5	15.0	6.1	2.6
JULI	6.5	10.0	13.2	4.8	2.6
AUGUST	6.5	9.5	12.4	3.6	2.6
SEPTEMBER	6.3	9.4	12.9	3.6	2.6
OKTOBER	6.1	9.5	12.8	3.8	2.6
NOVEMBER	6.0	9.5	12.8	3.8	2.6
DEZEMBER	5.9	9.3	12.8	3.8	2.6
1995 JANUAR	3.9	9.0	9.7	4.0	3.6
FEBRUAR	4.4	9.0	9.7	4.3	3.6
MAERZ	4.0	8.8	10.6	4.1	3.8
APRIL	3.8	8.1	10.4	3.1	2.7
MAI	3.0	7.4	9.4	2.5	2.7
JUNI	2.9	7.4	8.7	2.5	2.7
JULI	2.8	7.7	8.3	2.2	2.7
AUGUST	2.7	8.0	8.3	2.0	2.7
SEPTEMBER	2.7	8.0	7.8	1.1	2.7
OKTOBER	2.8	8.2	7.8	0.9	2.7
NOVEMBER	2.8	8.2	7.8	0.9	2.7
DEZEMBER	2.6	8.2	7.8	0.9	2.7
1996 JANUAR	2.5	4.5	8.7	1.5	1.7
FEBRUAR	2.9	4.1	8.3	1.4	2.0
MAERZ	2.9	4.0	7.0	1.4	1.8
APRIL	2.8	4.0	6.3	1.4	1.7
MAI	3.4	4.2	6.9	1.0	1.7
JUNI	3.4	4.2	7.0	1.0	1.7
JULI	3.6	4.1	7.5	1.0	1.7
AUGUST	3.6	4.5	7.4	1.1	1.7
SEPTEMBER	3.6	4.5	7.4	2.1	1.7
OKTOBER	4.3	4.1	7.4	2.1	1.7
NOVEMBER	4.4	4.3	7.4	2.1	1.7
DEZEMBER	4.4	4.3	7.4	2.1	1.7
1997 JANUAR	3.3	3.1	3.8	0.2	1.1
FEBRUAR	2.9	3.8	6.9	0.9	0.8
MAERZ	2.8	3.3	6.9	1.3	0.8
APRIL	3.2	3.2	7.3	1.8	0.8
MAI	2.7	2.9	7.1	2.6	0.8
JUNI	2.7	2.9	7.2	2.7	0.8
JULI	2.7	3.8	6.7	2.5	0.8
AUGUST	2.7	3.3	6.7	2.5	0.8
SEPTEMBER	2.7	3.4	6.6	2.5	0.8
OKTOBER	1.9	3.2	6.7	2.5	0.8
NOVEMBER	2.0	3.0	6.7	2.5	0.8
DEZEMBER	2.0	3.0	6.7	2.5	0.8
1998 JANUAR	2.8	3.1	7.5	3.2	1.0
FEBRUAR	2.3	2.2	5.2	2.1	1.0
MAERZ	2.3	2.3	6.3	1.7	1.0
APRIL	2.2	2.4	6.5	1.4	1.9
MAI	2.5	2.8	7.9	1.5	1.9
JUNI	2.7	3.1	8.8	1.1	1.9
JULI	2.5	1.9	8.7	1.3	1.9
AUGUST	-	-	-	-	-
SEPTEMBER	-	-	-	-	-
OKTOBER	-	-	-	-	-
NOVEMBER	-	-	-	-	-
DEZEMBER	-	-	-	-	-

*) DIESE REIHEN WERDEN NACHRICHTLICH AUFGEFUEHRT. SIE GEHEN NICHT DIREKT IN DEN PREISINDEX EIN, DA SIE IN DEN WOHNUNGSMIETEN (TABELLE 1.1.3) BEREITS ENTHALTEN SIND.

FRUEHERES BUNDESGBEIT
1 PREISINDEX FUER DIE LEBENSHALTUNG
1.1 ALLE PRIVATEN HAUSHALTE
1.1.5 KFZ-ANSCHAFFUNG UND UNTERHALTUNG ("KRAFTFAHRER-PREISINDEX")
1991 = 100

J A H R M O N A T	GE- SAMT- INDEX	DAVON								
		PER- SONEN- KRAFT- WAGEN	KRAFT- RAEDER	KRAFT- STOFFE	ERSATZ- TEILE, ZUBEHOER U. AUTO- PFLEGE- MITTEL	REPARA- TUREN, INSPEK- TION, WAGEN- WAESCHE	GARAGEN- MIETE	FAHR- SCHULE	KRAFT- FAHR- ZEUGVER- SICHER- UNG	KRAFT- FAHR- ZEUG- STEUER
1994 JD	114.6	109.4	113.2	116.8	109.2	119.8	110.8	117.1	127.0	161.2
1995 JD	115.7	110.2	114.8	116.2	110.4	123.0	113.1	119.1	133.1	164.1
1996 JD	117.4	110.8	115.5	121.5	111.2	125.8	115.3	120.4	120.0	164.1
1997 JD	118.4	110.0	114.9	124.8	111.5	128.0	117.6	121.5	122.0	167.4
1998 JD	-	-	-	-	-	-	-	-	-	-
1994 JANUAR	113.8	109.8	110.8	114.8	108.6	117.6	110.0	115.6	126.8	158.2
FEBRUAR	114.2	109.6	111.9	116.0	108.9	118.7	110.3	115.9	126.8	158.2
MAERZ	114.1	109.6	112.9	115.1	109.0	118.8	110.4	116.3	126.8	159.9
APRIL	114.3	109.5	113.5	116.1	109.0	119.2	110.5	116.5	126.8	160.7
MAI	114.6	109.4	113.5	117.2	109.1	119.6	110.7	117.2	126.8	160.7
JUNI	114.6	109.4	113.5	117.0	109.2	119.8	110.8	117.2	126.8	160.7
JULI	114.5	109.4	113.5	116.4	109.3	120.1	110.9	117.6	126.8	160.7
AUGUST	115.4	109.3	113.5	120.6	109.4	120.6	111.0	117.5	126.8	160.7
SEPTEMBER	114.8	109.4	113.5	116.8	109.4	120.6	111.1	117.8	126.8	163.5
OKTOBER	114.7	109.1	113.5	116.7	109.4	120.8	111.2	118.0	127.6	163.5
NOVEMBER	114.9	109.1	114.0	117.5	109.4	120.9	111.2	118.0	127.6	163.5
DEZEMBER	115.0	109.6	114.2	116.8	109.6	121.0	111.3	118.1	127.6	163.5
1995 JANUAR	115.2	110.1	114.5	115.9	109.7	121.1	111.8	118.2	133.6	163.5
FEBRUAR	115.4	110.0	114.5	116.4	109.7	121.8	112.1	118.4	133.6	163.5
MAERZ	115.3	110.0	114.5	115.3	110.0	122.0	112.4	118.8	133.6	163.5
APRIL	115.7	110.0	114.5	117.1	110.1	122.6	112.8	119.1	132.9	164.3
MAI	115.8	110.1	114.6	117.2	110.3	122.6	112.9	119.0	132.9	164.3
JUNI	116.3	110.4	114.8	118.5	110.4	122.9	113.2	119.1	132.9	164.3
JULI	115.5	110.4	114.8	114.5	110.4	123.3	113.4	119.1	132.9	164.3
AUGUST	115.7	110.4	114.8	115.0	110.5	123.4	113.5	119.3	132.9	164.3
SEPTEMBER	116.1	110.4	114.9	116.6	110.5	123.9	113.6	119.5	132.9	164.3
OKTOBER	115.8	110.3	114.9	115.2	110.8	124.1	113.8	119.4	132.9	164.3
NOVEMBER	115.9	110.3	115.0	115.6	110.9	124.2	113.9	119.6	132.8	164.3
DEZEMBER	116.2	110.3	115.2	117.2	111.0	124.3	114.0	119.6	132.8	164.3
1996 JANUAR	116.6	110.9	115.2	117.9	111.2	124.4	114.2	119.7	127.6	164.3
FEBRUAR	117.0	111.3	115.2	118.4	111.1	125.0	114.5	119.8	124.0	164.3
MAERZ	117.3	111.5	115.7	119.3	111.1	125.2	114.7	119.9	124.0	164.3
APRIL	117.8	111.5	115.7	121.7	111.1	125.4	115.0	120.3	124.0	164.3
MAI	118.0	111.5	115.7	122.7	111.1	125.6	115.0	120.4	121.3	164.3
JUNI	117.3	110.7	115.8	120.9	111.1	125.9	115.1	120.4	121.3	164.3
JULI	117.2	110.7	115.8	120.4	111.1	126.1	115.1	120.6	118.0	164.3
AUGUST	117.2	110.7	115.8	120.7	111.2	126.2	115.3	120.7	115.9	163.9
SEPTEMBER	117.5	110.3	115.8	122.6	111.3	126.6	115.4	120.8	115.9	163.9
OKTOBER	117.8	110.3	115.8	124.3	111.4	126.4	116.2	120.7	115.9	163.9
NOVEMBER	117.6	109.9	114.6	124.2	111.5	126.5	116.3	120.8	115.9	163.9
DEZEMBER	117.7	109.8	114.6	124.6	111.5	126.6	116.4	120.7	115.9	163.9
1997 JANUAR	117.9	109.8	114.6	124.8	111.7	126.7	117.1	120.9	119.8	163.9
FEBRUAR	118.0	110.0	114.6	124.8	111.6	126.8	117.2	121.1	121.9	163.9
MAERZ	118.1	109.6	114.6	125.6	111.6	127.5	117.4	121.2	122.0	163.9
APRIL	117.9	109.5	114.6	124.3	111.6	127.8	117.5	121.4	122.3	163.9
MAI	117.9	109.9	114.6	123.7	111.6	128.0	117.5	121.5	122.3	163.9
JUNI	117.8	110.2	114.6	122.3	111.5	128.0	117.5	121.6	122.3	163.9
JULI	118.3	110.4	115.2	122.5	111.5	128.3	117.6	121.6	122.3	174.0
AUGUST	119.4	110.4	115.2	127.6	111.4	128.4	117.6	121.7	122.3	174.0
SEPTEMBER	119.2	110.2	115.2	127.0	111.4	128.3	117.9	121.7	122.3	174.0
OKTOBER	118.8	110.1	115.3	126.4	111.5	128.5	117.9	121.7	122.3	168.2
NOVEMBER	118.6	110.1	114.9	124.8	111.5	128.9	118.0	121.8	122.3	168.2
DEZEMBER	118.5	110.1	114.9	124.3	111.5	129.0	118.0	121.7	122.3	167.1
1998 JANUAR	117.7	110.1	114.9	120.7	111.6	129.2	118.3	122.0	115.8	167.1
FEBRUAR	117.6	110.3	114.9	119.7	111.5	129.4	118.4	122.5	114.8	167.1
MAERZ	117.3	110.1	114.9	119.1	111.6	129.3	118.4	122.6	114.8	167.1
APRIL	118.1	111.0	116.1	119.7	112.2	129.9	118.8	123.9	114.8	167.1
MAI	117.9	111.5	116.1	118.5	112.3	130.4	118.9	124.4	113.6	160.4
JUNI	118.0	111.9	116.1	118.0	112.4	130.4	118.8	124.0	113.6	160.4
JULI	118.4	112.1	116.1	119.5	112.4	130.3	118.9	123.8	113.5	160.4
AUGUST	-	-	-	-	-	-	-	-	-	-
SEPTEMBER	-	-	-	-	-	-	-	-	-	-
OKTOBER	-	-	-	-	-	-	-	-	-	-
NOVEMBER	-	-	-	-	-	-	-	-	-	-
DEZEMBER	-	-	-	-	-	-	-	-	-	-

FRUEHERES BUNDESGBEIT

1 PREISINDEX FUER DIE LEBENSHALTUNG

1.1 ALLE PRIVATEN HAUSHALTE

1.1.5 KFZ-ANSCHAFFUNG UND UNTERHALTUNG ("KRAFTFAHRER-PREISINDEX")

RELATIVE VERAEANDERUNGEN GEGENUEBER DEN ENTSPRECHENDEN VORJAHRESERGEBNISSEN IN PROZENT

J A H R — M O N A T	GE- SAMT- INDEX	DAVON								
		PER- SONEN- KRAFT- WAGEN	KRAFT- RAEDER	KRAFT- STOFFE	ERSATZ- TEILE, ZUBEHOER U. AUTO- PFLEGE- MITTEL	REPARA- TUREN, INSPEK- TION, WAGEN- WAESCHE	GARAGEN- MIETE	FAHR- SCHULE	KRAFT- FAHR- ZEUGVER- SICHE- RUNG	KRAFT- FAHR- ZEUG- STEUER
1994 JD	3.8	-0.2	5.8	10.9	1.8	4.4	3.4	6.1	9.6	13.6
1995 JD	1.0	0.7	1.4	-0.5	1.1	2.7	2.1	1.7	4.8	1.8
1996 JD	1.5	0.5	0.6	4.6	0.7	2.3	1.9	1.1	-9.8	-
1997 JD	0.9	-0.7	-0.5	2.7	0.3	1.7	2.0	0.9	1.7	2.0
1998 JD	-	-	-	-	-	-	-	-	-	-
1994 JANUAR	5.1	2.6	4.5	8.9	1.9	5.9	4.4	6.4	11.8	14.6
FEBRUAR	4.5	0.9	5.6	10.0	1.8	5.7	4.0	5.8	11.8	14.6
MAERZ	3.7	0.1	6.4	8.6	1.9	5.2	3.9	6.0	11.8	14.5
APRIL	3.4	-0.2	6.9	8.4	1.9	4.7	3.8	6.1	11.8	15.0
MAI	3.7	-0.5	6.7	10.2	2.0	4.5	3.9	6.7	11.8	15.0
JUNI	3.5	-0.7	6.7	10.0	2.1	4.3	3.6	6.6	11.8	15.0
JULI	3.2	-0.8	6.7	9.5	2.1	4.0	3.6	6.8	9.8	15.0
AUGUST	4.1	-1.0	6.7	14.4	2.1	4.1	3.6	6.6	9.8	13.0
SEPTEMBER	3.8	-0.5	6.6	12.6	1.9	4.0	2.8	6.8	9.8	12.6
OKTOBER	3.3	-0.8	5.5	11.7	1.6	3.7	2.7	6.5	5.3	12.6
NOVEMBER	3.3	-0.6	4.3	11.7	1.0	3.6	2.2	6.0	5.3	10.4
DEZEMBER	3.9	-0.2	3.2	14.4	1.1	3.3	2.1	3.2	5.3	10.4
1995 JANUAR	1.2	0.3	3.3	1.0	1.0	3.0	1.6	2.2	5.4	3.4
FEBRUAR	1.1	0.4	2.3	0.3	0.7	2.6	1.6	2.2	5.4	3.4
MAERZ	1.1	0.4	1.4	0.2	0.9	2.7	1.8	2.1	5.4	2.3
APRIL	1.2	0.5	0.9	0.9	1.0	2.9	2.1	2.2	4.8	2.2
MAI	1.0	0.6	1.0	-	1.1	2.5	2.0	1.5	4.8	2.2
JUNI	1.5	0.9	1.1	1.3	1.1	2.6	2.2	1.8	4.8	2.2
JULI	0.9	0.9	1.1	-1.6	1.0	2.7	2.3	1.3	4.8	2.2
AUGUST	0.3	1.0	1.1	-4.6	1.0	2.3	2.3	1.5	4.8	2.2
SEPTEMBER	1.1	0.9	1.2	-0.2	1.0	2.7	2.3	1.4	4.8	0.5
OKTOBER	1.0	1.1	1.2	-1.3	1.3	2.7	2.3	1.2	4.2	0.5
NOVEMBER	0.9	1.1	0.9	-1.6	1.4	2.7	2.4	1.4	4.1	0.5
DEZEMBER	1.0	0.6	0.9	0.3	1.3	2.7	2.4	1.3	4.1	0.5
1996 JANUAR	1.2	0.7	0.6	1.7	1.4	2.7	2.1	1.3	-4.5	0.5
FEBRUAR	1.4	1.2	0.6	1.7	1.3	2.6	2.1	1.2	-7.2	0.5
MAERZ	1.7	1.4	1.0	3.5	1.0	2.6	2.0	0.9	-7.2	0.5
APRIL	1.8	1.4	1.0	3.9	0.9	2.3	2.0	1.0	-6.7	-
MAI	1.9	1.3	1.0	4.7	0.7	2.4	1.9	1.2	-8.7	-
JUNI	0.9	0.3	0.9	2.0	0.6	2.4	1.7	1.1	-8.7	-
JULI	1.5	0.3	0.9	5.2	0.6	2.3	1.5	1.3	-11.2	-
AUGUST	1.3	0.3	0.9	5.0	0.6	2.3	1.6	1.2	-12.8	-0.2
SEPTEMBER	1.2	-0.1	0.8	5.1	0.7	2.2	1.6	1.1	-12.8	-0.2
OKTOBER	1.7	-	0.8	7.9	0.5	1.9	2.1	1.1	-12.8	-0.2
NOVEMBER	1.5	-0.4	-0.3	7.4	0.5	1.9	2.1	1.0	-12.7	-0.2
DEZEMBER	1.3	-0.5	-0.5	6.3	0.5	1.9	2.1	0.9	-12.7	-0.2
1997 JANUAR	1.1	-1.0	-0.5	5.9	0.4	1.8	2.5	1.0	-6.1	-0.2
FEBRUAR	0.9	-1.2	-0.5	5.4	0.5	1.4	2.4	1.1	-1.7	-0.2
MAERZ	0.7	-1.7	-1.0	5.3	0.5	1.8	2.4	1.1	-1.6	-0.2
APRIL	0.1	-1.8	-1.0	2.1	0.5	1.9	2.2	0.9	-1.4	-0.2
MAI	-0.1	-1.4	-1.0	0.8	0.5	1.9	2.2	0.9	0.8	-0.2
JUNI	0.4	-0.5	-1.0	1.2	0.4	1.7	2.1	1.0	0.8	-0.2
JULI	0.9	-0.3	-0.5	1.7	0.4	1.7	2.2	0.8	3.6	5.9
AUGUST	1.9	-0.3	-0.5	5.7	0.2	1.7	2.0	0.8	5.5	6.2
SEPTEMBER	1.4	-0.1	-0.5	3.6	0.1	1.3	2.2	0.7	5.5	6.2
OKTOBER	0.8	-0.2	-0.4	1.7	0.1	1.7	1.5	0.8	5.5	2.6
NOVEMBER	0.9	0.2	0.3	0.5	-	1.9	1.5	0.8	5.5	2.6
DEZEMBER	0.7	0.3	0.3	-0.2	-	1.9	1.4	0.8	5.5	2.0
1998 JANUAR	-0.2	0.3	0.3	-3.3	-0.1	2.0	1.0	0.9	-3.3	2.0
FEBRUAR	-0.3	0.3	0.3	-4.1	-0.1	2.1	1.0	1.2	-5.8	2.0
MAERZ	-0.7	0.5	0.3	-5.2	-	1.4	0.9	1.2	-5.9	2.0
APRIL	0.2	1.4	1.3	-3.7	0.5	1.6	1.1	2.1	-6.1	2.0
MAI	-	1.5	1.3	-4.2	0.6	1.9	1.2	2.4	-7.1	-2.1
JUNI	0.2	1.5	1.3	-3.5	0.8	1.9	1.1	2.0	-7.1	-2.1
JULI	0.1	1.5	0.8	-2.4	0.8	1.6	1.1	1.8	-7.2	-7.8
AUGUST	-	-	-	-	-	-	-	-	-	-
SEPTEMBER	-	-	-	-	-	-	-	-	-	-
OKTOBER	-	-	-	-	-	-	-	-	-	-
NOVEMBER	-	-	-	-	-	-	-	-	-	-
DEZEMBER	-	-	-	-	-	-	-	-	-	-

FRUEHERES BUNDESGBIET
1 PREISINDEX FUER DIE LEBENSHALTUNG
1.1 ALLE PRIVATEN HAUSHALTE
1.1.6 ADMINISTRIERTE PREISE

J A H R	GESAMTINDEX	DAVON		GESAMTINDEX	DAVON		
		GESAMTINDEX OHNE ADMINISTRIERTE PREISE	ADMINISTRIERTE PREISE		GESAMTINDEX OHNE ADMINISTRIERTE PREISE	ADMINISTRIERTE PREISE	
MONAT	1991 = 100			VERAENDERUNGEN GEGENUEBER DEN ENTSPRECHENDEN VORJAHRESERGEBNISSEN IN PROZENT			
1994 JD	110.6	109.7	114.6	2.7	2.3	3.7	
1995 JD	112.5	111.6	117.2	1.7	1.7	2.3	
1996 JD	114.1	113.3	118.1	1.4	1.5	0.8	
1997 JD	116.1	114.8	122.3	1.8	1.3	3.6	
1998 JD	-	-	-	-	-	-	
1994 JANUAR	109.2	108.3	113.5	3.0	2.8	4.4	
FEBRUAR	109.9	109.1	113.7	2.9	2.6	4.1	
MAERZ	110.0	109.1	114.0	2.7	2.3	4.1	
APRIL	110.1	109.2	114.2	2.6	2.2	4.0	
MAI	110.4	109.6	114.3	2.7	2.4	3.9	
JUNI	110.7	109.9	114.5	2.6	2.3	3.8	
JULI	111.0	110.3	114.7	2.5	2.2	3.6	
AUGUST	111.2	110.4	114.8	2.6	2.3	3.5	
SEPTEMBER	111.0	110.1	115.1	2.6	2.4	3.4	
OKTOBER	110.9	110.0	115.2	2.5	2.3	3.2	
NOVEMBER	111.0	110.1	115.4	2.4	2.2	3.2	
DEZEMBER	111.3	110.4	115.6	2.5	2.3	3.1	
1995 JANUAR	111.5	110.5	116.4	2.1	2.0	2.6	
FEBRUAR	112.1	111.1	116.6	2.0	1.8	2.6	
MAERZ	112.1	111.2	116.7	1.9	1.9	2.4	
APRIL	112.4	111.4	116.9	2.1	2.0	2.4	
MAI	112.4	111.5	116.9	1.8	1.7	2.3	
JUNI	112.8	111.9	117.2	1.9	1.8	2.4	
JULI	113.1	112.2	117.3	1.9	1.7	2.3	
AUGUST	112.9	112.0	117.4	1.5	1.4	2.3	
SEPTEMBER	112.8	111.8	117.6	1.6	1.5	2.2	
OKTOBER	112.7	111.7	117.8	1.6	1.5	2.3	
NOVEMBER	112.7	111.7	117.8	1.5	1.5	2.1	
DEZEMBER	113.0	112.0	117.8	1.5	1.4	1.9	
1996 JANUAR	113.1	112.2	117.3	1.4	1.5	0.8	
FEBRUAR	113.7	112.9	117.3	1.4	1.6	0.6	
MAERZ	113.7	113.0	117.5	1.4	1.6	0.7	
APRIL	113.8	113.0	117.8	1.2	1.4	0.8	
MAI	114.1	113.3	117.9	1.5	1.6	0.9	
JUNI	114.2	113.4	118.1	1.2	1.3	0.8	
JULI	114.6	113.8	118.1	1.3	1.4	0.7	
AUGUST	114.5	113.7	118.2	1.4	1.5	0.7	
SEPTEMBER	114.4	113.5	118.6	1.4	1.5	0.9	
OKTOBER	114.4	113.5	118.6	1.5	1.6	0.7	
NOVEMBER	114.3	113.3	118.8	1.4	1.4	0.8	
DEZEMBER	114.6	113.7	118.9	1.4	1.5	0.9	
1997 JANUAR	115.2	114.1	120.4	1.9	1.7	2.6	
FEBRUAR	115.6	114.5	121.0	1.7	1.4	3.2	
MAERZ	115.5	114.3	121.1	1.6	1.2	3.1	
APRIL	115.3	114.1	121.3	1.3	1.0	3.0	
MAI	115.8	114.7	121.4	1.5	1.2	3.0	
JUNI	116.1	114.9	121.7	1.7	1.3	3.0	
JULI	116.6	115.3	123.2	1.7	1.3	4.3	
AUGUST	116.8	115.4	123.3	2.0	1.5	4.3	
SEPTEMBER	116.5	115.0	123.5	1.8	1.3	4.1	
OKTOBER	116.3	114.8	123.5	1.7	1.1	4.1	
NOVEMBER	116.4	114.9	123.5	1.8	1.4	4.0	
DEZEMBER	116.5	115.1	123.4	1.7	1.2	3.8	
1998 JANUAR	116.5	115.0	123.9	1.1	0.8	2.9	
FEBRUAR	116.9	115.4	124.0	1.1	0.8	2.5	
MAERZ	116.6	115.2	123.8	1.0	0.8	2.2	
APRIL	116.9	115.4	124.1	1.4	1.1	2.3	
MAI	117.3	115.9	124.0	1.3	1.0	2.1	
JUNI	117.4	116.0	124.1	1.1	1.0	2.0	
JULI	117.7	116.3	124.2	0.9	0.9	0.8	
AUGUST	-	-	-	-	-	-	
SEPTEMBER	-	-	-	-	-	-	
OKTOBER	-	-	-	-	-	-	
NOVEMBER	-	-	-	-	-	-	
DEZEMBER	-	-	-	-	-	-	

FRUEHERES BUNDESGBIET
1 PREISINDEX FUER DIE LEBENSHALTUNG
1.1 ALLE PRIVATEN HAUSHALTE
1.1.7 AKTUELLE ERGEBNISSE
1991 = 100

LFD. NR.	INDEX, INDEXGRUPPE	WAEGUNGS- ANTEIL AM GESAMT- INDEX IN PROMILLE	VERKET- TUNGS- INDEX IN FAKTOR	1997 DURCH- SCHNITT	1997 1998			VERAENDERUNG JULI 1998 GEGENUEBER JULI 1997 IN PROZENT	
					JULI	JUNI	JULI	JULI 1998	JUNI 1998
1	GESAMTINDEX	1000	0,90165	116,1	116,6	117,4	117,7	+ 0,9	+ 0,3
2	GESAMTINDEX OHNE SAISONWAREN 1)	976,61	0,90248	116,4	116,9	117,5	117,9	+ 0,9	+ 0,3
3	SAISONWAREN 1)	23,39	0,86684	102,8	105,0	111,5	106,9	+ 1,8	- 4,1
4	GESAMTINDEX OHNE SAISONABHAENIGE NAHRUNGSMITTEL	983,29	0,90340	116,3	116,8	117,4	117,9	+ 0,9	+ 0,4
5	SAISONABHAENIGE NAHRUNGSMITTEL	16,71	0,82348	100,9	104,9	113,7	107,4	+ 2,4	- 5,5
6	GESAMTINDEX OHNE ADMINISTRIERTE PREISE	828,18	0,90749	114,8	115,3	116,0	116,3	+ 0,9	+ 0,3
7	ADMINISTRIERTE PREISE	171,82	0,87971	122,3	123,2	124,1	124,2	+ 0,8	+ 0,1
8	GUETER DES TAEGLICHEN BEDARFS	332,70	0,93251	113,1	113,3	114,5	114,9	+ 0,9	- 0,2
9	GESAMTINDEX OHNE WOHNUNGSMIETE	808,07	0,91349	113,2	113,9	114,3	114,7	+ 0,7	+ 0,3
10	GESAMTINDEX OHNE HEIZOEL	991,30	0,89570	116,2	116,9	117,7	118,0	+ 0,9	+ 0,3
11	GESAMTINDEX OHNE HEIZOEL UND KRAFTSTOFFE	963,03	0,89182	116,0	116,7	117,7	118,0	+ 1,1	+ 0,3
12	HEIZOEL UND KRAFTSTOFFE	36,97	1,16628	118,3	115,4	109,0	110,0	- 4,7	+ 0,9

GLIEDERUNG NACH HAUPTGRUPPEN UND GRUPPEN (VERWENDUNGSZWECK)

13	NAHRUNGSMITTEL, GETRAENKE, TABAKWAREN	224,90	0,92221	111,2	111,8	113,8	113,2	+ 1,3	- 0,5
14	BEKLEIDUNG, SCHUHE	73,83	0,90809	109,8	109,6	110,3	110,2	+ 0,5	- 0,1
15	WOHNUNGSMIETEN, ENERGIE (OHNE KRAFTSTOFFE)	245,34	0,91558	122,4	122,4	123,7	123,7	+ 1,1	-
16	WOHNUNGSMIETEN	191,93	0,85253	128,1	128,4	130,3	130,5	+ 1,6	+ 0,2
17	ENERGIE (OHNE KRAFTSTOFFE)	53,41	1,11965	101,7	101,0	99,7	99,5	- 1,5	- 0,2
18	MOEBEL, HAUSHALTSGERAETE U. A. GUETER FUER DIE HAUSHALTSFUERUNG	76,99	0,90599	111,6	111,6	112,6	112,7	+ 1,0	+ 0,1
19	GUETER FUER DIE GESUNDHEITS- UND KOERPERPFLEGE	53,53	0,88183	116,4	118,3	119,6	119,6	+ 1,1	-
20	GUETER FUER VERKEHR UND NACHRICHTENUEBERMITTLUNG	167,85	0,89454	116,0	115,9	116,2	116,7	+ 0,7	+ 0,4
21	GUETER FUER BILDUNG, UNTERHALTUNG, FREIZEIT (OHNE DIENSTLEISTUNGEN DES GASTGEBERES)	91,66	0,92665	113,2	113,0	113,8	113,8	+ 0,7	-
22	GUETER FUER DIE PERSOENLICHE AUSSTATTUNG, DIENSTLEISTUNGEN DES BEHERBERGUNGSGEWERBES SOWIE GUETER SONSTIGER ART	65,90	0,82100	124,9	131,2	125,7	131,2	-	+ 4,4

GLIEDERUNG NACH DAUERHAFTIGKEIT UND WERT DER GUETER

23	VERBRAUCHSGUETER UND REPARATUREN	383,48	0,95169	112,2	112,5	113,4	113,2	+ 0,6	- 0,2
24	VERBRAUCHSGUETER	356,98	0,96008	111,3	111,6	112,5	112,3	+ 0,6	- 0,2
25	REPARATUREN	26,50	0,82513	124,1	124,3	126,4	126,3	+ 1,6	- 0,1
26	GEBRAUCHSGUETER VON MITTLERER LEBENSDAUER UND/ODER BEGRENZTEM WERT	129,16	0,90976	109,7	109,6	110,5	110,4	+ 0,7	- 0,1
27	LANGLEBIGE, HOCHWERTIGE GEBRAUCHSGUETER	132,74	0,89364	107,2	107,4	108,1	108,2	+ 0,7	+ 0,1
28	DIENSTLEISTUNGEN UND WOHNUNGSNUTZUNG	354,62	0,85214	125,8	127,2	127,6	128,7	+ 1,2	+ 0,9
29	DAR.: DIENSTLEISTUNGEN	162,69	0,85000	123,1	125,8	124,4	126,7	+ 0,7	+ 1,8

GLIEDERUNG NACH WAREN, LEISTUNGEN UND WOHNUNGSNUTZUNG

30	VERBRAUCHS- UND GEBRAUCHSGUETER	573,04	0,94264	109,6	109,8	110,6	110,4	+ 0,5	- 0,2
31	NAHRUNGSMITTEL	131,80	0,92642	109,0	108,7	110,3	109,4	+ 0,6	- 0,8
32	SAISONABHAENIGE NAHRUNGSMITTEL	16,71	0,82348	100,9	104,9	113,7	107,4	+ 2,4	- 5,5
33	SONSTIGE NAHRUNGSMITTEL	115,09	0,94179	109,0	109,3	109,8	109,7	+ 0,4	- 0,1
34	ANDERE VERBRAUCHS- UND GEBRAUCHSGUETER	441,24	0,94818	110,2	110,2	110,7	110,8	+ 0,5	+ 0,1
35	ANDERE VERBR.- U. GEBRAUCHSGUETER OHNE BLUMEN, KOHLE U. HEIZOEL	424,68	0,93340	110,4	110,6	111,3	111,5	+ 0,8	+ 0,2
36	ANDERE VERBR.- U. GEBR.-GUET. OHNE BLUMEN, KOHLE, HEIZOEL U. KRAFTST.	396,41	0,92575	109,4	109,8	110,9	110,9	+ 1,0	-
37	ANDERE VERBRAUCHS- UND GEBRAUCHSGUETER OHNE DIE NORMALERWEISE NICHT IN DER WOHNUNG GELAGERTEN GUETER 2)	282,20	0,92877	110,3	110,6	111,7	111,7	+ 1,0	-
38	DIENSTLEISTUNGEN UND REPARATUREN	227,64	0,85263	121,9	123,9	123,5	125,1	+ 1,0	+ 1,3
39	DAR.: GASTGEBERLEISTUNGEN	58,44	0,84028	117,3	121,0	119,4	122,4	+ 1,2	+ 2,5
40	VERZEHR IN GASTSTAETTEN	45,84	0,87433	115,7	115,8	117,8	117,8	+ 1,7	-
41	UEBERNACHTUNG	12,60	0,73718	123,2	140,2	125,3	139,0	- 0,9	+ 10,9
42	HANDWERKERLEISTUNGEN (OHNE BAUHANDWERKER)	31,01	0,83077	125,9	126,1	128,8	128,7	+ 2,1	- 0,1
43	VERKEHRSLEISTUNGEN	14,02	0,87655	122,7	124,3	126,6	127,2	+ 2,3	+ 0,5
44	UNTERRICHT UND KINDERGARTENBESUCH	7,19	0,87287	133,9	133,6	138,6	138,6	+ 3,7	-
45	WOHNUNGS- UND GARAGENNUTZUNG	199,32	0,85340	127,7	128,0	129,9	130,0	+ 1,6	+ 0,1

KFZ - ANSCHAFFUNG UND -UNTERHALTUNG (-KRAFTFAHRER - PREISINDEX-)

46	GESAMTINDEX	139,22	0,87694	118,4	118,3	118,0	118,4	+ 0,1	+ 0,3
47	DAVON:								
47	KRAFTRAEDER	1,68	0,83701	114,9	115,2	116,1	116,1	+ 0,8	-
48	PERSONENKRAFTWAGEN	67,17	0,82767	110,0	110,4	111,9	112,1	+ 1,5	+ 0,2
49	KRAFTSTOFFE	28,27	1,04059	124,8	122,5	118,0	119,5	- 2,4	+ 1,3
50	ERSATZTEILE, ZUBEHOER UND AUTOPFLEGEMITTEL	5,66	0,92358	111,5	111,5	112,4	112,4	+ 0,8	-
51	REPARATUREN, INSPEKTION, WAGENWAESCHE	21,31	0,80798	128,0	128,3	130,4	130,3	+ 1,6	- 0,1
52	GARAGENMIETE	7,39	0,86014	117,6	117,6	118,8	118,9	+ 1,1	+ 0,1
53	FAHRSCULE (EINSCHL. FUHRERSCHEINGEBUEHR)	0,81	0,88849	121,5	121,6	124,0	123,8	+ 1,8	- 0,2
54	KFZ-VERSICHERUNG	2,66	0,82864	122,0	122,3	113,6	113,5	- 7,2	- 0,1
55	KFZ-STEUER	4,27	0,83761	167,4	174,0	160,4	160,4	- 7,8	-

1) KARTOFFELN, FRISCHGEMUESE, FRISCHOBST EINSCHL. SUEDFRUECHTE, FRISCHFISCH UND BLUMEN.
2) ELEKTRIZITAET, GAS, BRENNSTOFFE; GEBRAUCHSGUETER FUER DIE GARTENPFLEGE; KLEINKRAFTRAEDER, MOTORRAEDER, PERSONEN- UND KOMBIKRAFTFAHRZEUGE, KRAFTSTOFFE, SONSTIGE GEBRAUCHSGUETER FUER EIGENE KRAFTFAHRZEUGE; WASSER- UND LANDFAHRZEUGE.

FRUEHERES BUNDESGBIET

1 PREISINDEX FUER DIE LEBENSHALTUNG

1.1 ALLE PRIVATEN HAUSHALTE

1.1.7 AKTUELLE ERGEBNISSE

1991 = 100

LFD. NR.	INDEX, INDEXGRUPPE	WAEGUNGS- ANTEIL AM GESAMT- INDEX IN PROMILLE	VERKET- TUNGS- FAKTOR	1997 DURCH- SCHNITT	1998			VERAENDERUNG JULI 1998 GEGENUEBER JULI 1997 IN PROZENT	
					JULI	JUNI	JULI	JULI 1998	JUNI 1998
GLIEDERUNG NACH GRUPPEN UND UNTERGRUPPEN (VERWENDUNGSZWECK)									
210	KOCH-, BACK- UND BRATGESCHIRR	0,76	0,86779	114,0	113,9	115,3	115,3	+ 1,2	-
211	HAUSHALTSBEHAELTER (OHNE TAFELGESCHIRR)	0,76	0,91095	108,6	108,5	109,7	109,8	+ 1,2	+ 0,1
212	WERKZEUGE	0,83	0,90507	114,4	114,6	116,4	116,6	+ 1,7	+ 0,2
213	ANDERE GEBRAUCHSGUETER FUER DIE HAUSHALTSFUEHRUNG	3,75	0,91932	107,5	107,2	108,8	108,8	+ 1,5	-
214	DAR.: ELEKTRISCHE GEBRAUCHSGUETER FUER DIE HAUSHALTSFUEHRUNG, A.N.G.	2,80	0,91846	107,7	107,4	109,1	109,1	+ 1,6	-
215	VERBRAUCHSGUETER FUER DIE HAUSHALTSFUEHRUNG DARUNTER:	6,92	0,92495	107,2	107,2	108,2	108,3	+ 1,0	+ 0,1
216	EINWEGGESCHIRR 1), KUNSTSTOFF- UND ALUFOLIEN, TUETEN U.AE. 1)	1,19	0,93619	110,1	110,1	111,1	111,3	+ 1,1	+ 0,2
217	WASCH-, PUTZ- UND REINIGUNGSMITTEL	4,50	0,92951	104,8	104,8	105,7	105,7	+ 0,9	-
218	ANDERE VERBRAUCHSGUETER FUER DIE HAUSHALTSFUEHRUNG	1,18	0,90749	112,6	112,6	114,2	114,5	+ 1,7	+ 0,3
219	Dienstleistungen fuer die Haushaltsfuehrung (einschl. haeuslicher Dienste), fremde Reparaturen und Installationen von Gebrauchsgueteren fuer die Haushaltsfuehrung	6,57	0,82224	125,3	125,7	127,7	127,8	+ 1,7	+ 0,1
220	HAeusLICHE DIENSTE	2,64	0,77628	126,5	127,3	129,1	129,1	+ 1,4	-
221	DIENSTLEISTUNGEN FUER DIE HAUSHALTSFUEHRUNG (OHNE MIETEN FUER GUETER FUER DIE HAUSHALTSFUEHRUNG)	1,90	0,84769	127,0	127,1	130,0	130,2	+ 2,4	+ 0,2
222	Fremde Reparaturen an Gueteren fuer die Haushaltsfuehrung	1,58	0,80869	121,6	121,8	122,5	122,5	+ 0,6	-
223	TAPETEN, ANSTRICHFARBEN, BAUSTOFFE, fremde Reparaturen an der Wohnung	7,76	0,86891	116,8	116,8	118,0	118,1	+ 1,1	+ 0,1
224	TAPETEN, ANSTRICHFARBEN, BAUSTOFFE U.AE.	4,71	0,91280	112,9	113,0	114,6	114,7	+ 1,5	+ 0,1
225	SCHoENHEITSREPARATUREN AN MIET- UND EIGENTUEMERWOHNUNGEN AUF KOSTEN DES WOHNUNGSINHABERS, SONSTIGE fremde Reparaturen an der Wohnung auf Kosten des Mieters	3,05	0,83562	122,7	122,7	123,4	123,4	+ 0,6	-
226	GUETER FUER DIE GESUNDHEITS- UND KOERPERPFLEGE	53,53	0,88183	116,4	118,3	119,6	119,6	+ 1,1	-
227	VERBRAUCHSGUETER FUER DIE GESUNDHEITSPFLEGE	7,11	0,85271	133,8	148,3	150,0	150,0	+ 1,1	-
228	ARZNEIMITTEL (OHNE SOLCHE FUER TIERE)	6,89	0,85137	135,0	150,4	152,2	152,2	+ 1,2	-
229	MEDIKAMENTE	5,41	0,93567	100,6	100,3	102,5	102,5	+ 2,2	-
230	REZEPTGEBUEHR	1,28	0,66667	280,6	362,1	362,1	362,1	-	-
231	VERBANDSTOFFE UND ANDERE VERBRAUCHSGUETER FUER DIE GESUNDHEITSPFLEGE	0,42	0,90533	114,4	114,5	115,7	115,9	+ 1,2	+ 0,2
232	GEBRAUCHSGUETER FUER DIE GESUNDHEITSPFLEGE	2,92	0,92322	112,1	112,2	115,1	115,4	+ 2,9	+ 0,3
233	ELEKTRISCHE UND FEINMECHANISCHE 1) GEBRAUCHSGUETER FUER DIE GESUNDHEITSPFLEGE	0,36	0,94450	105,5	105,4	105,8	105,8	+ 0,4	-
234	BRILLEN, BRILLENGLAESER, BRILLENFUTTERALE 1) (OHNE SONNENBRILLEN MIT OPTISCH NICHT BEARBEITETEN GLAESERN)	2,34	0,91806	113,6	113,8	117,4	117,9	+ 3,6	+ 0,4
235	ANDERE GEBRAUCHSGUETER FUER DIE GESUNDHEITSPFLEGE	0,22	0,94481	106,3	106,2	105,7	105,4	- 0,8	- 0,3
236	DIENSTLEISTUNGEN VON AERZTEN UND ANDEREN MEDIZINISCHEN FACHKRAEFTEN, fremde Reparaturen an Gebrauchsgueteren fuer die Gesundheitspflege 1)	18,32	0,89360	108,8	108,7	109,5	109,5	+ 0,7	-
237	DIENSTLEISTUNGEN DER KRANKENHAEUER, SANATORIEN 1), PFLEGEHEIME 1) U.AE. (STATIONAERE BEHANDLUNG)	4,58	0,82975	123,3	123,1	123,7	122,7	- 0,3	- 0,8
238	VERBRAUCHSGUETER FUER DIE KOERPERPFLEGE	11,41	0,94023	107,1	107,1	107,1	107,3	+ 0,2	+ 0,2
239	GEBRAUCHSGUETER FUER DIE KOERPERPFLEGE DARUNTER:	1,03	0,96221	107,1	107,2	107,6	107,7	+ 0,5	+ 0,1
240	NICHELEKTRISCHE GEBRAUCHSGUETER FUER DIE KOERPERPFLEGE	0,48	0,93744	112,3	112,5	114,2	114,5	+ 1,8	+ 0,3
241	DIENSTLEISTUNGEN FUER DIE KOERPERPFLEGE, fremde Reparaturen an Gebrauchsgueteren fuer die Koerperpflege 1)	8,16	0,83997	130,2	130,4	133,9	134,1	+ 2,8	+ 0,1
242	FRISEURLEISTUNGEN	8,16	0,83997	130,2	130,4	133,9	134,1	+ 2,8	+ 0,1
243	GUETER FUER VERKEHR UND NACHRICHTENUEBERMITTLUNG	167,85	0,89454	116,0	115,9	116,2	116,7	+ 0,7	+ 0,4
244	KRAFTFAHRZEUGE UND FAHRRADER DARUNTER:	70,98	0,82852	110,2	110,5	111,9	112,2	+ 1,5	+ 0,3
245	PERSONENKRAFTWAGEN (EINSCHL. KOMBINATIONSKRAFTWAGEN, ABER OHNE GEBRAUCHE KRAFTWAGEN)	66,97	0,82767	110,0	110,4	111,9	112,1	+ 1,5	+ 0,2
246	KRAFTRAEDER UND FAHRRADER MIT HILFSMOTOR	1,68	0,83701	114,9	115,2	116,1	116,1	+ 0,8	-
247	DAR.: KRAFTRAEDER OHNE GESCHWINDIGKEITSBEGRENZUNG UEBER 50 CMH	1,06	0,83929	115,7	115,7	116,4	116,4	+ 0,6	-
248	FAHRRADER (OHNE KINDERSPORTFAHRZEUGE)	2,13	0,83149	109,8	109,8	110,8	111,0	+ 1,1	+ 0,2
249	GEBRAUCHSGUETER FUER KRAFTFAHRZEUGE UND FAHRRADER DARUNTER:	5,20	0,91839	111,1	111,1	111,6	111,7	+ 0,5	+ 0,1
250	REIFEN UND SCHLAEUCHE 1) FUER KRAFTFAHRZEUGE UND KRAFTWAGENANHAENGER 1)	1,68	0,96311	109,7	109,4	109,5	109,6	+ 0,2	+ 0,1
251	ANDERE ZUBEHOER-, EINZEL- UND ERSATZTEILE FUER KRAFTFAHRZEUGE	2,74	0,91628	111,7	111,8	112,3	112,3	+ 0,4	-
252	ZUBEHOER, EINZEL- UND ERSATZTEILE FUER FAHRRADER	0,63	0,86026	113,8	113,7	115,8	116,0	+ 2,0	+ 0,2
253	KRAFTSTOFFE	28,27	1,04059	124,8	122,5	118,0	119,5	- 2,4	+ 1,3
254	DAR: NORMALBENZIN	9,09	1,03417	127,2	125,0	120,7	122,3	- 2,2	+ 1,3
255	SUPERBENZIN	15,47	1,00554	125,4	123,5	119,0	120,6	- 2,3	+ 1,3
256	DIESELKRAFTSTOFF	3,71	1,24117	116,6	112,4	107,5	108,2	- 3,7	+ 0,7
257	VERBRAUCHSGUETER FUER KRAFTFAHRZEUGE UND FAHRRADER (OHNE KRAFTSTOFFE)	1,06	0,90732	115,3	115,2	118,4	118,4	+ 2,8	-
258	Fremde Reparaturen an Kraftfahrzeugen und Fahrraedern 1), andere Dienstleistungen fuer Kraftfahrzeuge und Fahrraeder 1)	29,51	0,82838	125,2	125,4	127,4	127,3	+ 1,5	- 0,1
259	Fremde Reparaturen an Kraftwagen und Kraftwagenanhaengern 1)	18,64	0,81460	125,1	125,3	127,6	127,5	+ 1,8	- 0,1
260	ANDERE Dienstleistungen fuer Kraftfahrzeuge und Fahrraeder 1)	10,87	0,84582	125,5	125,6	126,9	126,9	+ 1,0	-
261	KRAFTFAHRUNTERRICHT, GEBUEHREN FUER FUEHRSCHEINE	0,81	0,88849	121,5	121,6	124,0	123,8	+ 1,8	- 0,2
262	KRAFTFAHRZEUGPRUEFUNG UND -ZULASSUNG	0,97	0,87796	126,7	126,7	130,2	130,2	+ 2,8	-
263	GARAGENMIETEN (EINSCHL. MIETEN FUER STELLPLAETZE)	7,39	0,86014	117,6	117,6	118,8	118,9	+ 1,1	+ 0,1
264	MIETE FUER KRAFTFAHRZEUGE UND FAHRRADER 1)	0,71	0,73547	104,9	105,3	102,0	102,0	- 3,1	-
265	PARKGEBUEHREN, STRASSENBENUTZUNGSGEBUEHREN U.AE. 1)	0,57	0,67689	263,8	263,7	266,8	266,8	+ 1,2	-
266	SONSTIGE Dienstleistungen fuer Kraftfahrzeuge und Fahrraeder 1)	0,42	0,87100	116,6	116,8	117,9	118,0	+ 1,0	+ 0,1

1) OHNE PREISREPRESENTANTEN FUER DIESE WARENART

FRUEHERES BUNDESGBIET

1 PREISINDEX FUER DIE LEBENSHALTUNG

1.2 4-PERSONEN-HAUSHALTEN VON BEAMTEN UND ANGESTELLTEN MIT HOEHEREM EINKOMMEN

1.2.1 GLIEDERUNG NACH HAUPTGRUPPEN

J A H R — M O N A T	GE- SAMT- INDEX	HAUPTGRUPPE / GRUPPE									
		NAH- RUNGS- MITTEL, GE- TRAEKKE, TABAK- WAREN	BE- KLEI- DUNG, SCHUHE	WOHNUNGSMIETEN, ENERGIE (OHNE KRAFTSTOFFE)			MOEBEL, HAUS- HALTSGE- RAETE UND ANDERE GUETER FUER DIE HAUS- HALTS- FUEHRUNG	GUETER FUER			
				ZU- SAMMEN	WOH- NUNGS- MIETEN	ENERGIE (OHNE KRAFT- STOFFE)		GE- SUND- HEITS- UND KOERPER- PFLEGE	VERKEHR UND NACH- RICHTEN- UEBER- MITT- LUNG	BIL- DUNG, UNTER- HALTUNG, FREI- ZEIT	PERSONL. AUSSTATT., DIENSTL. D. BEHER- BERGUNGS- GEW. SOW. GUETER SON. ART

1991 = 100

1994 JD	110.7	106.5	107.3	114.2	116.7	103.3	108.1	106.4	112.2	108.6	121.7
1995 JD	112.7	107.8	108.4	117.8	121.3	102.7	109.7	107.9	113.3	110.4	124.7
1996 JD	114.4	108.8	109.2	120.1	124.8	99.7	110.8	111.4	115.5	111.7	126.2
1997 JD	116.2	110.3	109.8	123.2	128.1	101.8	111.5	113.3	116.3	113.5	129.0
1998 JD	-	-	-	-	-	-	-	-	-	-	-
1997 JANUAR	115.3	109.7	109.6	122.3	126.7	103.0	111.1	112.4	115.8	113.4	124.1
FEBRUAR	115.7	109.9	109.6	122.4	127.0	102.2	111.3	112.6	116.0	113.4	127.9
MAERZ	115.6	109.7	109.7	122.4	127.3	101.1	111.3	112.6	116.0	113.4	126.7
APRIL	115.5	110.1	109.7	122.7	127.6	101.0	111.4	112.7	115.9	113.3	123.9
MAI	116.1	110.7	109.8	122.9	127.9	101.3	111.5	112.6	115.9	113.5	128.3
JUNI	116.3	111.0	109.7	123.2	128.2	101.3	111.5	112.7	116.0	113.3	130.0
JULI	116.9	110.7	109.6	123.3	128.3	101.4	111.5	113.9	116.2	113.4	137.2
AUGUST	117.0	110.3	109.7	123.5	128.4	102.0	111.5	113.9	117.1	113.3	136.8
SEPTEMBER	116.6	110.2	109.9	123.6	128.6	101.7	111.6	114.0	117.0	113.6	130.7
OKTOBER	116.5	110.1	110.0	123.8	128.7	102.5	111.6	114.0	115.8	113.8	128.4
NOVEMBER	116.4	110.4	110.1	124.0	129.0	102.3	111.7	114.0	116.7	114.0	126.0
DEZEMBER	116.6	110.6	110.0	124.0	129.0	102.0	111.8	114.2	116.4	114.1	127.8
1998 JANUAR	116.7	111.3	109.9	124.1	129.4	101.2	111.8	114.3	116.0	114.5	127.2
FEBRUAR	117.0	111.3	110.0	124.4	129.7	101.1	111.9	114.4	116.0	114.7	130.1
MAERZ	116.8	111.1	110.1	124.4	129.9	100.5	112.0	114.4	115.5	114.6	128.7
APRIL	117.1	111.7	110.2	124.7	130.0	101.6	112.4	114.7	116.2	114.6	128.4
MAI	117.3	112.5	110.3	124.8	130.2	101.3	112.6	114.8	116.2	114.7	128.9
JUNI	117.5	112.5	110.3	124.8	130.3	100.8	112.6	114.8	116.4	114.5	130.5
JULI	118.0	112.0	110.2	124.9	130.4	100.7	112.7	114.9	116.9	114.5	137.0
AUGUST	-	-	-	-	-	-	-	-	-	-	-
SEPTEMBER	-	-	-	-	-	-	-	-	-	-	-
OKTOBER	-	-	-	-	-	-	-	-	-	-	-
NOVEMBER	-	-	-	-	-	-	-	-	-	-	-
DEZEMBER	-	-	-	-	-	-	-	-	-	-	-

RELATIVE VERAENDERUNGEN GEGENUEBER DEN ENTSPRECHENDEN VORJAHRESERGEBNISSEN IN PROZENT

1994 JD	2.7	1.5	1.4	3.9	4.6	0.6	1.9	1.6	3.0	2.3	5.2
1995 JD	1.8	1.2	1.0	3.2	3.9	-0.6	1.5	1.4	1.0	1.7	2.5
1996 JD	1.5	0.9	0.7	2.0	2.9	-2.9	1.0	3.2	1.9	1.2	1.2
1997 JD	1.6	1.4	0.5	2.6	2.6	2.1	0.6	1.7	0.7	1.6	2.2
1998 JD	-	-	-	-	-	-	-	-	-	-	-
1997 JANUAR	1.8	1.4	0.6	2.9	2.7	4.4	0.6	3.1	1.0	2.0	1.2
FEBRUAR	1.6	1.1	0.6	2.7	2.6	3.1	0.7	2.6	1.0	1.7	2.2
MAERZ	1.4	0.5	0.6	2.6	2.7	2.1	0.6	2.1	0.7	1.7	2.5
APRIL	1.2	0.7	0.5	2.7	2.8	1.5	0.6	1.3	0.1	1.6	1.1
MAI	1.5	1.3	0.5	2.7	2.7	2.6	0.7	0.9	-0.1	1.8	2.6
JUNI	1.6	1.4	0.5	2.8	2.8	2.8	0.6	0.9	0.5	1.7	2.3
JULI	1.6	1.2	0.5	2.7	2.6	2.4	0.6	1.7	0.7	1.8	3.0
AUGUST	1.7	1.3	0.5	2.7	2.7	3.0	0.5	1.6	1.5	1.6	2.7
SEPTEMBER	1.7	1.7	0.5	2.4	2.6	1.1	0.6	1.7	1.2	1.5	2.6
OKTOBER	1.5	1.8	0.5	2.1	2.5	0.7	0.5	1.6	0.9	1.6	1.3
NOVEMBER	1.7	1.8	0.5	2.3	2.5	1.3	0.5	1.5	0.9	1.7	2.9
DEZEMBER	1.6	1.8	0.4	2.0	2.2	0.6	0.6	1.7	0.7	1.6	2.2
1998 JANUAR	1.2	1.5	0.3	1.5	2.1	-1.7	0.6	1.7	0.2	1.0	2.5
FEBRUAR	1.1	1.3	0.4	1.6	2.1	-1.1	0.5	1.6	-	1.1	1.7
MAERZ	1.0	1.3	0.4	1.6	2.0	-0.6	0.6	1.6	-0.4	1.1	1.6
APRIL	1.4	1.5	0.5	1.6	1.9	0.6	0.9	1.8	0.3	1.1	3.6
MAI	1.0	1.6	0.5	1.5	1.8	-	1.0	2.0	0.3	1.1	0.5
JUNI	1.0	1.4	0.5	1.3	1.6	-0.5	1.0	1.9	0.3	1.1	0.4
JULI	0.9	1.2	0.5	1.3	1.6	-0.7	1.1	0.9	0.6	1.0	-0.1
AUGUST	-	-	-	-	-	-	-	-	-	-	-
SEPTEMBER	-	-	-	-	-	-	-	-	-	-	-
OKTOBER	-	-	-	-	-	-	-	-	-	-	-
NOVEMBER	-	-	-	-	-	-	-	-	-	-	-
DEZEMBER	-	-	-	-	-	-	-	-	-	-	-

FRUEHERES BUNDESGBIET

1 PREISINDEX FUER DIE LEBENSHALTUNG

1.2 4-PERSONEN-HAUSHALTE VON BEAMTEN UND ANGESTELLTEN MIT HOEHEREM EINKOMMEN

1.2.2 GLIEDERUNG NACH WAREN, LEISTUNGEN UND WOHNUNGSNUTZUNG

J A H R ----- M O N A T	GESAMT- INDEX	GESAMT- INDEX OHNE SAISON- WAREN 1)	GESAMT- INDEX OHNE HEIZOEL UND KRAFT- STOFFE	VERBRAUCHS- UND GEBRAUCHSGUETER					DIENST- LEI- STUNGEN UND REPARA- TUREN	WOHNUNGS- UND GARAGEN- NUTZUNG
				ZU- SAM- MEN	DAR. NAHRUNGSMITTEL		ANDERE VER- BRAUCHS- UND GE- BRAUCHS- GUETER			
					ZU- SAM- MEN	SAISON- WAREN		SONSTIGE NAHRUNGS- MITTEL		
1991 = 100										
1994 JD	110.7	111.0	110.7	106.7	104.5	93.5	106.0	107.3	115.6	116.5
1995 JD	112.7	113.0	112.8	107.5	105.3	96.0	106.6	108.2	118.3	121.0
1996 JD	114.4	114.7	114.3	108.3	106.5	97.8	107.7	108.8	120.9	124.4
1997 JD	116.2	116.5	116.1	109.2	107.7	99.0	108.8	109.7	123.3	127.7
1998 JD	-	-	-	-	-	-	-	-	-	-
1997 JANUAR	115.3	115.6	115.1	109.0	107.3	101.1	108.2	109.6	121.3	126.3
FEBRUAR	115.7	116.0	115.5	109.1	107.5	102.0	108.2	109.6	122.5	126.7
MAERZ	115.6	115.9	115.4	108.9	107.1	98.7	108.3	109.5	122.2	126.9
APRIL	115.5	115.8	115.4	109.0	107.6	103.0	108.2	109.4	121.5	127.2
MAI	116.1	116.3	116.0	109.2	108.4	106.4	108.7	109.5	122.9	127.5
JUNI	116.3	116.5	116.3	109.3	108.7	106.8	109.0	109.4	123.6	127.8
JULI	116.9	117.2	116.9	109.3	108.2	102.0	109.0	109.6	126.0	127.9
AUGUST	117.0	117.4	116.8	109.4	107.5	95.1	109.1	110.0	125.9	128.0
SEPTEMBER	116.6	117.0	116.4	109.4	107.2	92.7	109.2	110.0	124.2	128.2
OKTOBER	116.5	116.9	116.3	109.4	107.1	91.3	109.3	110.1	123.5	128.3
NOVEMBER	116.4	116.8	116.2	109.4	107.4	92.8	109.4	110.1	122.8	128.5
DEZEMBER	116.6	116.9	116.4	109.5	107.8	96.4	109.4	110.0	123.4	128.6
1998 JANUAR	116.7	116.9	116.7	109.5	108.7	103.4	109.4	109.7	123.6	129.0
FEBRUAR	117.0	117.2	117.0	109.5	108.8	103.0	109.5	109.7	124.6	129.2
MAERZ	116.8	117.1	116.9	109.3	108.5	100.5	109.5	109.6	124.0	129.5
APRIL	117.1	117.3	117.2	109.8	109.0	104.7	109.6	110.0	124.2	129.6
MAI	117.3	117.5	117.5	110.1	109.7	110.1	109.6	110.2	124.4	129.7
JUNI	117.5	117.7	117.7	110.1	109.7	110.1	109.6	110.2	125.1	129.9
JULI	118.0	118.3	118.1	110.0	108.9	104.3	109.5	110.3	127.1	130.0
AUGUST	-	-	-	-	-	-	-	-	-	-
SEPTEMBER	-	-	-	-	-	-	-	-	-	-
OKTOBER	-	-	-	-	-	-	-	-	-	-
NOVEMBER	-	-	-	-	-	-	-	-	-	-
DEZEMBER	-	-	-	-	-	-	-	-	-	-

RELATIVE VERAENDERUNGEN GEGENUEBER DEN ENTSPRECHENDEN VORJAHRESERGEBNISSEN IN PROZENT

1994 JD	2.7	2.7	2.5	1.7	1.3	6.6	0.7	1.7	3.6	4.6
1995 JD	1.8	1.8	1.9	0.7	0.8	2.7	0.6	0.8	2.3	3.9
1996 JD	1.5	1.5	1.3	0.7	1.1	1.9	1.0	0.6	2.2	2.8
1997 JD	1.6	1.6	1.6	0.8	1.1	1.2	1.0	0.8	2.0	2.7
1998 JD	-	-	-	-	-	-	-	-	-	-
1997 JANUAR	1.8	1.8	1.6	1.2	1.4	5.9	0.9	1.2	2.2	2.7
FEBRUAR	1.6	1.7	1.5	0.9	0.9	1.3	0.8	1.0	2.3	2.7
MAERZ	1.4	1.6	1.3	0.6	-	-5.6	0.8	0.8	2.2	2.7
APRIL	1.2	1.3	1.2	0.5	0.2	-4.3	0.7	0.6	1.6	2.8
MAI	1.5	1.5	1.5	0.6	1.0	-	1.2	0.6	2.0	2.7
JUNI	1.6	1.6	1.6	0.9	1.1	-0.1	1.3	0.7	1.9	2.7
JULI	1.6	1.6	1.7	0.9	0.8	-2.5	1.2	0.9	2.2	2.6
AUGUST	1.7	1.7	1.6	1.2	0.9	-1.2	1.1	1.3	2.0	2.7
SEPTEMBER	1.7	1.6	1.7	1.1	1.3	3.1	1.2	1.0	2.0	2.6
OKTOBER	1.5	1.4	1.6	1.0	1.5	5.9	1.2	0.8	1.6	2.5
NOVEMBER	1.7	1.6	1.7	1.0	1.9	7.8	1.2	0.8	2.2	2.4
DEZEMBER	1.6	1.4	1.6	0.9	2.0	9.7	1.2	0.6	2.0	2.2
1998 JANUAR	1.2	1.1	1.4	0.5	1.3	2.3	1.1	0.1	1.9	2.1
FEBRUAR	1.1	1.0	1.3	0.4	1.2	1.0	1.2	0.1	1.7	2.0
MAERZ	1.0	1.0	1.3	0.4	1.3	1.8	1.1	0.1	1.5	2.0
APRIL	1.4	1.3	1.6	0.7	1.3	1.7	1.3	0.5	2.2	1.9
MAI	1.0	1.0	1.3	0.8	1.2	3.5	0.8	0.6	1.2	1.7
JUNI	1.0	1.0	1.2	0.7	0.9	3.1	0.6	0.7	1.2	1.6
JULI	0.9	0.9	1.0	0.6	0.6	2.3	0.5	0.6	0.9	1.6
AUGUST	-	-	-	-	-	-	-	-	-	-
SEPTEMBER	-	-	-	-	-	-	-	-	-	-
OKTOBER	-	-	-	-	-	-	-	-	-	-
NOVEMBER	-	-	-	-	-	-	-	-	-	-
DEZEMBER	-	-	-	-	-	-	-	-	-	-

1) KARTOFFELN, FRISCHGEMUESE, FRISCHOBST EINSCHL. SUEDFRUECHTE, FRISCHFISCH UND BLUMEN.

FRUEHERES BUNDESGBIET

1 PREISINDEX FUER DIE LEBENSHALTUNG

1.2 4-PERSONEN-HAUSHALTE VON BEAMTEN UND ANGESTELLTEN
MIT HOEHEREM EINKOMMEN

1.2.3 AKTUELLE ERGEBNISSE

1991 = 100

LFD. NR.	INDEX, INDEXGRUPPE	WAEGUNGS- ANTEIL AM GESAMT- INDEX IN PROMILLE	VERKET- TUNGS- FAKTOR	1997 DURCH- SCHNITT	1997 1998			VERAENDERUNG JULI 1998 GEGENUEBER JULI JUNI 1997 1998 IN PROZENT
					JULI	JUNI	JULI	
327	GESAMTINDEX	1000	0,89661	116,2	116,9	117,5	118,0	+ 0,9 + 0,4
328	GESAMTINDEX OHNE SAISONWAAREN 1)	977,65	0,89661	116,5	117,2	117,7	118,3	+ 0,9 + 0,5
329	SAISONWAAREN 1)	22,35	0,87968	101,7	109,1	109,0	104,8	+ 1,6 - 3,9
330	GESAMTINDEX OHNE SAISONABHAENGIGE NAHRUNGSMITTEL	984,31	0,89759	116,5	117,2	117,6	118,2	+ 0,9 + 0,5
331	SAISONABHAENGIGE NAHRUNGSMITTEL	15,69	0,83862	99,0	102,0	110,1	104,3	+ 2,3 - 5,3
332	GESAMTINDEX OHNE WOHNUNGSMIETE	813,52	0,90665	113,5	114,3	114,6	115,1	+ 0,7 + 0,4
333	GESAMTINDEX OHNE HEIZOEL	994,92	0,89249	116,3	117,0	117,7	118,2	+ 1,0 + 0,4
334	GESAMTINDEX OHNE HEIZOEL UND KRAFTSTOFFE	966,58	0,88768	116,1	116,9	117,7	118,1	+ 1,0 + 0,3
GLIEDERUNG NACH HAUPTGRUPPEN UND GRUPPEN (VERWENDUNGSZWECK)								
335	NAHRUNGSMITTEL, GETRAENKE, TABAKWAAREN	200,68	0,92214	110,3	110,7	112,5	112,0	+ 1,2 - 0,4
336	BEKLEIDUNG, SCHUHE	80,19	0,90642	109,8	109,6	110,3	110,2	+ 0,5 - 0,1
337	WOHNUNGSMIETEN, ENERGIE (OHNE KRAFTSTOFFE)	229,06	0,90432	123,2	123,3	124,8	124,9	+ 1,3 + 0,1
338	WOHNUNGSMIETEN	186,48	0,85253	128,1	128,3	130,3	130,4	+ 1,6 + 0,1
339	ENERGIE (OHNE KRAFTSTOFFE)	42,58	1,12125	101,8	101,4	100,8	100,7	- 0,7 - 0,1
340	MOEBEL, HAUSHALTSGERAETE U. A. GUETER FUER DIE HAUSHALTSFUEHRUNG	76,44	0,90766	111,5	111,5	112,6	112,7	+ 1,1 + 0,1
341	GUETER FUER DIE GESUNDHEITS- UND KOERPERPFLEGE	65,44	0,89655	113,3	113,9	114,8	114,9	+ 0,9 + 0,1
342	GUETER FUER VERKEHR UND NACHRICHTENUEBERMITTLUNG	161,19	0,89207	116,3	116,2	116,4	116,9	+ 0,6 + 0,4
343	GUETER FUER BILDUNG, UNTERHALTUNG, FREIZEIT (OHNE DIENSTLEISTUNGEN DES GASTGEWERBES)	113,36	0,92130	113,5	113,4	114,5	114,5	+ 1,0 -
344	GUETER FUER DIE PERSOENLICHE AUSSTATTUNG, DIENSTLEISTUNGEN DES BEHERBERGUNGSGEWERBES SOWIE GUETER SONSTIGER ART	73,64	0,81111	129,0	137,2	130,5	137,0	- 0,1 + 5,0
GLIEDERUNG NACH DAUERHAFTIGKEIT UND WERT DER GUETER								
345	VERBRAUCHSGUETER UND REPARATUREN	346,27	0,95252	111,5	111,6	112,6	112,4	+ 0,7 - 0,2
346	VERBRAUCHSGUETER	322,37	0,96000	110,6	110,7	111,6	111,4	+ 0,6 - 0,2
347	REPARATUREN	23,90	0,82458	123,8	124,1	126,2	126,0	+ 1,5 - 0,2
348	GEBRAUCHSGUETER VON MITTLERER LEBENSDAUER UND/ODER BEGRENZTEM WERT	149,64	0,90725	110,0	109,9	110,8	110,8	+ 0,8 -
349	LANGLEBIGE, HOCHWERTIGE GEBRAUCHSGUETER	133,74	0,88889	106,9	107,1	107,8	107,8	+ 0,7 -
350	DIENSTLEISTUNGEN UND WOHNUNGSNUTZUNG	370,35	0,84978	126,4	128,3	128,3	129,7	+ 1,1 + 1,1
351	DAR.: DIENSTLEISTUNGEN	183,87	0,84689	124,8	128,2	126,3	129,0	+ 0,6 + 2,1
GLIEDERUNG NACH WAAREN, LEISTUNGEN UND WOHNUNGSNUTZUNG								
352	VERBRAUCHS- UND GEBRAUCHSGUETER	565,65	0,93720	109,2	109,3	110,1	110,0	+ 0,6 - 0,1
353	NAHRUNGSMITTEL	131,46	0,92911	107,7	108,2	109,7	108,9	+ 0,6 - 0,7
354	SAISONABHAENGIGE NAHRUNGSMITTEL	15,69	0,83862	99,0	102,0	110,1	104,3	+ 2,3 - 5,3
355	SONSTIGE NAHRUNGSMITTEL	115,77	0,94179	108,8	109,0	109,6	109,5	+ 0,5 - 0,1
356	ANDERE VERBRAUCHS- UND GEBRAUCHSGUETER	434,19	0,94084	109,7	109,6	110,2	110,3	+ 0,6 + 0,1
357	ANDERE VERBR.- U. GEBRAUCHSGUETER OHNE BLUMEN, KOHLE U. HEIZOEL	422,34	0,93081	109,9	109,9	110,6	110,7	+ 0,7 + 0,1
358	ANDERE VERBR.- U. GEBR.-GUET. OHNE BLUMEN, KOHLE, HEIZOEL U. KRAFTST.	394,00	0,92150	108,8	109,0	110,1	110,1	+ 1,0 -
359	DIENSTLEISTUNGEN UND REPARATUREN	240,46	0,84864	123,3	126,0	125,1	127,1	+ 0,9 + 1,6
360	DAR.: GASTGEWERBELEISTUNGEN	62,55	0,81485	118,1	125,6	120,2	126,2	+ 0,5 + 5,0
361	VERZEHR IN GASTSTAETTEN	40,10	0,87278	115,4	115,5	117,5	117,5	+ 1,7 -
362	UEBERNACHTUNG	22,45	0,72756	123,0	143,6	125,1	141,8	- 1,3 + 13,3
363	HANDWERKERLEISTUNGEN (OHNE BAUHANDWERKER)	28,81	0,83077	125,4	125,6	128,2	128,1	+ 2,0 - 0,1
364	VERKEHRSLAESTUNGEN	12,10	0,88046	120,8	123,0	124,5	125,5	+ 2,0 + 0,8
365	UNTERRICHT UND KINDERGARTENBESUCH	16,49	0,86732	133,8	133,5	138,3	138,3	+ 3,6 -
366	WOHNUNGS- UND GARAGENNUTZUNG	193,89	0,85179	127,7	127,9	129,9	130,0	+ 1,6 + 0,1

1) KARTOFFELN, FRISCHGEMUESE, FRISCHOBST EINSCHL. SUEDFRUECHTE, FRISCHFISCH UND BLUMEN.

FRUEHERES BUNDESGBIET

1 PREISINDEX FUER DIE LEBENSHALTUNG

1.3 4-PERSONEN-HAUSHALTE VON ARBEITERN UND ANGESTELLTEN MIT MITTLEREM EINKOMMEN

1.3.1 GLIEDERUNG NACH HAUPTGRUPPEN

J A H R — M O N A T	GE- SAMT- INDEX	HAUPTGRUPPE / GRUPPE									
		NAH- RUNGSMITTEL, GE- TRAENKE, TABAK- WAREN	BE- KLEI- DUNG, SCHUHE	WOHNUNGSMIETEN, ENERGIE (OHNE KRAFTSTOFFE)			MOEBEL, HAUS- HALTSGE- RAETE UND ANDERE GUETER FUER DIE HAUS- HALTS- FUEHRUNG	GUETER FUER			
				ZU- SAMMEN	WOH- NUNGS- MIETEN	ENERGIE (OHNE KRAFT- STOFFE)		GE- SUND- HEITS- UND KOERPER- PFLEGE	VERKEHR UND NACH- RICHTEN- UEBER- MITTLUNG	BIL- DUNG, UNTER- HALTUNG, FREI- ZEIT	PERSOENL. AUSSTATT., DIENSTL. D. BEHER- BERGUNGSGE- W. SOW. GUETER SON. ART
1991 = 100											
1994 JD	111.0	106.8	107.3	114.3	117.0	103.3	107.7	113.3	112.0	109.5	120.9
1995 JD	112.9	108.1	108.4	117.8	121.6	102.6	109.2	114.7	113.0	111.2	123.8
1996 JD	114.4	109.1	109.3	120.2	125.3	99.7	110.1	116.1	115.1	112.4	124.0
1997 JD	116.6	110.7	109.9	123.5	128.9	102.0	110.6	126.0	115.9	114.9	126.0
1998 JD	-	-	-	-	-	-	-	-	-	-	-
1997 JANUAR	115.5	110.0	109.7	122.6	127.5	103.0	110.4	116.7	115.5	114.7	121.5
FEBRUAR	115.9	110.1	109.7	122.7	127.9	102.9	110.5	119.5	115.7	114.7	125.5
MAERZ	115.8	110.0	109.8	122.8	128.2	101.9	110.5	119.5	115.7	114.7	124.0
APRIL	115.8	110.4	109.8	123.0	128.4	101.2	110.6	119.6	115.5	114.6	121.4
MAI	116.2	111.1	109.9	123.2	128.7	101.5	110.6	119.6	115.5	114.8	124.9
JUNI	116.5	111.5	109.8	123.5	129.0	101.5	110.6	119.6	115.5	114.6	126.6
JULI	117.4	111.2	109.7	123.6	129.1	101.6	110.6	132.8	115.8	114.6	134.6
AUGUST	117.5	110.8	109.8	123.8	129.3	102.2	110.6	132.9	116.7	114.6	134.1
SEPTEMBER	117.2	110.8	109.9	123.9	129.4	101.9	110.7	132.9	116.6	115.0	127.6
OKTOBER	117.1	110.7	110.1	124.2	129.6	102.7	110.7	133.0	116.4	115.1	125.2
NOVEMBER	117.0	110.9	110.2	124.3	129.8	102.5	110.8	133.0	116.2	115.3	122.4
DEZEMBER	117.1	111.1	110.1	124.4	129.9	102.2	110.9	133.2	115.9	115.5	124.2
1998 JANUAR	117.2	111.6	110.0	124.5	130.3	101.4	110.9	133.2	115.5	115.8	123.3
FEBRUAR	117.4	111.7	110.1	124.7	130.5	101.3	111.0	133.4	115.4	116.1	126.0
MAERZ	117.3	111.5	110.2	124.7	130.7	100.6	111.1	133.4	115.0	116.0	124.4
APRIL	117.6	112.0	110.3	125.0	130.9	101.6	111.5	133.7	115.6	116.0	124.5
MAI	117.9	113.0	110.4	125.1	131.0	101.4	111.6	133.8	115.7	116.1	124.5
JUNI	118.0	113.0	110.4	125.1	131.2	100.8	111.7	133.9	115.9	115.9	126.2
JULI	118.4	112.5	110.3	125.2	131.3	100.7	111.7	134.0	116.3	116.0	133.0
AUGUST	-	-	-	-	-	-	-	-	-	-	-
SEPTEMBER	-	-	-	-	-	-	-	-	-	-	-
OKTOBER	-	-	-	-	-	-	-	-	-	-	-
NOVEMBER	-	-	-	-	-	-	-	-	-	-	-
DEZEMBER	-	-	-	-	-	-	-	-	-	-	-

RELATIVE VERAENDERUNGEN GEGENUEBER DEN ENTSPRECHENDEN VORJAHRESERGEBNISSEN IN PROZENT

1994 JD	2.8	1.5	1.4	3.9	4.6	0.6	1.6	4.6	3.0	2.3	4.9
1995 JD	1.7	1.2	1.0	3.1	3.9	-0.7	1.4	1.2	0.9	1.6	2.4
1996 JD	1.3	0.9	0.8	2.0	3.0	-2.8	0.8	1.2	1.9	1.1	0.2
1997 JD	1.9	1.5	0.5	2.7	2.9	2.3	0.5	8.5	0.7	2.2	1.6
1998 JD	-	-	-	-	-	-	-	-	-	-	-
1997 JANUAR	1.9	1.5	0.7	3.3	3.0	4.5	0.6	1.1	1.0	2.4	0.7
FEBRUAR	1.8	1.1	0.6	3.0	3.0	3.3	0.5	3.4	0.9	2.2	1.9
MAERZ	1.6	0.7	0.6	2.9	3.1	2.4	0.5	3.2	0.7	2.1	2.1
APRIL	1.4	0.8	0.6	2.9	3.1	1.8	0.5	3.1	-	2.1	0.7
MAI	1.6	1.5	0.5	2.9	3.0	2.8	0.5	3.0	-0.2	2.3	1.6
JUNI	1.7	1.6	0.5	3.0	3.0	2.9	0.5	2.9	0.3	2.1	1.4
JULI	2.2	1.5	0.5	2.8	2.9	2.6	0.5	14.2	0.7	2.1	2.4
AUGUST	2.4	1.5	0.5	3.0	3.0	3.1	0.5	14.3	1.5	2.0	2.1
SEPTEMBER	2.2	1.8	0.5	2.5	2.7	1.3	0.5	14.2	1.2	2.0	2.1
OKTOBER	2.0	1.9	0.5	2.3	2.6	0.9	0.5	14.3	0.8	2.0	0.6
NOVEMBER	2.1	1.7	0.5	2.3	2.4	1.4	0.5	14.1	0.7	2.1	2.3
DEZEMBER	1.9	1.8	0.4	2.1	2.3	0.7	0.5	14.2	0.5	2.1	1.6
1998 JANUAR	1.5	1.5	0.3	1.5	2.2	-1.6	0.5	14.1	-	1.0	1.5
FEBRUAR	1.3	1.5	0.4	1.6	2.0	-1.0	0.5	11.6	-0.3	1.2	0.4
MAERZ	1.3	1.4	0.4	1.5	2.0	-0.7	0.5	11.6	-0.6	1.1	0.3
APRIL	1.6	1.4	0.5	1.6	1.9	0.4	0.8	11.8	0.1	1.2	2.6
MAI	1.5	1.7	0.5	1.5	1.8	-0.1	0.9	11.9	0.2	1.1	-0.3
JUNI	1.3	1.3	0.5	1.3	1.7	-0.7	1.0	12.0	0.3	1.1	-0.3
JULI	0.9	1.2	0.5	1.3	1.7	-0.9	1.0	0.9	0.4	1.2	-1.2
AUGUST	-	-	-	-	-	-	-	-	-	-	-
SEPTEMBER	-	-	-	-	-	-	-	-	-	-	-
OKTOBER	-	-	-	-	-	-	-	-	-	-	-
NOVEMBER	-	-	-	-	-	-	-	-	-	-	-
DEZEMBER	-	-	-	-	-	-	-	-	-	-	-

FRUEHERES BUNDESGBIET

1 PREISINDEX FUER DIE LEBENSHALTUNG

1.3 4-PERSONEN-HAUSHALTE VON ARBEITERN UND ANGESTELLTEN MIT MITTLEREM EINKOMMEN

1.3.2 GLIEDERUNG NACH WAREN, LEISTUNGEN UND WOHNUNGSNUTZUNG

J A H R ----- M O N A T	GESAMT- INDEX	GESAMT- INDEX OHNE SAISON- WAREN 1)	GESAMT- INDEX OHNE HEIZOEL UND KRAFT- STOFFE	VERBRAUCHS- UND GEBRAUCHSGUETER				DIENST- LEI- STUNGEN UND REPARA- TUREN	WOHNUNGS- UND GARAGEN- NUTZUNG	
				ZU- SAM- MEN	DAR. NAHRUNGSMITTEL		ANDERE VER- BRAUCHS- UND GE- BRAUCHS- GUETER			
					ZU- SAM- MEN	SAISON- WAREN				SONSTIGE NAHRUNGS- MITTEL
1991 = 100										
1994 JD	111.0	111.3	110.9	107.3	105.0	94.6	106.1	108.1	116.7	116.7
1995 JD	112.9	113.2	113.0	108.1	105.8	97.9	106.7	108.9	119.3	121.3
1996 JD	114.4	114.7	114.3	108.8	107.0	99.5	107.9	109.5	121.1	124.9
1997 JD	116.6	116.9	116.4	110.4	108.3	100.9	109.1	111.1	123.7	128.4
1998 JD	-	-	-	-	-	-	-	-	-	-
1997 JANUAR	115.5	115.7	115.2	109.6	107.6	100.9	108.4	110.3	121.7	127.1
FEBRUAR	115.9	116.2	115.7	109.8	107.8	102.4	108.4	110.5	123.0	127.4
MAERZ	115.8	116.1	115.6	109.6	107.6	99.5	108.5	110.4	122.6	127.7
APRIL	115.8	116.0	115.7	109.7	108.1	105.2	108.5	110.3	122.0	128.0
MAI	116.2	116.4	116.1	110.0	109.0	109.7	108.9	110.4	123.1	128.2
JUNI	116.5	116.6	116.4	110.1	109.3	109.6	109.3	110.4	123.8	128.5
JULI	117.4	117.7	117.3	110.8	108.8	104.2	109.3	111.5	126.4	128.6
AUGUST	117.5	117.9	117.3	111.0	108.2	97.6	109.4	112.0	126.3	128.8
SEPTEMBER	117.2	117.6	117.0	110.9	108.1	95.3	109.5	111.9	124.6	128.9
OKTOBER	117.1	117.5	116.9	110.9	108.0	93.9	109.6	112.0	123.9	129.1
NOVEMBER	117.0	117.4	116.9	110.9	108.2	94.7	109.7	111.9	123.2	129.3
DEZEMBER	117.1	117.5	117.0	111.0	108.5	97.9	109.7	111.9	123.7	129.4
1998 JANUAR	117.2	117.5	117.3	110.9	109.2	104.3	109.7	111.5	123.8	129.8
FEBRUAR	117.4	117.7	117.5	110.9	109.3	104.6	109.8	111.5	124.8	130.0
MAERZ	117.3	117.6	117.4	110.7	109.1	102.3	109.8	111.4	124.1	130.2
APRIL	117.6	117.8	117.7	111.2	109.6	107.2	109.9	111.8	124.4	130.4
MAI	117.9	118.0	118.1	111.6	110.3	113.7	109.9	112.1	124.6	130.5
JUNI	118.0	118.2	118.3	111.5	110.2	112.9	109.9	112.0	125.2	130.7
JULI	118.4	118.7	118.6	111.4	109.5	106.6	109.8	112.2	127.4	130.8
AUGUST	-	-	-	-	-	-	-	-	-	-
SEPTEMBER	-	-	-	-	-	-	-	-	-	-
OKTOBER	-	-	-	-	-	-	-	-	-	-
NOVEMBER	-	-	-	-	-	-	-	-	-	-
DEZEMBER	-	-	-	-	-	-	-	-	-	-

RELATIVE VERÄNDERUNGEN GEGENUEBER DEN ENTSPRECHENDEN VORJAHRESERGEBNISSEN IN PROZENT

1994 JD	2.8	2.8	2.6	1.9	1.4	7.5	0.7	2.0	3.7	4.5
1995 JD	1.7	1.7	1.9	0.7	0.8	3.5	0.6	0.7	2.2	3.9
1996 JD	1.3	1.3	1.2	0.6	1.1	1.6	1.1	0.6	1.5	3.0
1997 JD	1.9	1.9	1.8	1.5	1.2	1.4	1.1	1.5	2.1	2.8
1998 JD	-	-	-	-	-	-	-	-	-	-
1997 JANUAR	1.9	1.7	1.6	1.3	1.3	5.1	1.0	1.3	1.8	3.0
FEBRUAR	1.8	1.8	1.6	1.2	0.9	1.2	0.9	1.2	2.1	2.9
MAERZ	1.6	1.7	1.5	0.8	0.3	-5.4	0.9	1.0	2.2	3.0
APRIL	1.4	1.5	1.5	0.6	0.4	-3.3	0.8	0.7	1.8	3.1
MAI	1.6	1.6	1.6	0.9	1.2	0.6	1.2	0.8	2.0	3.0
JUNI	1.7	1.7	1.7	1.1	1.2	-0.2	1.4	1.1	2.0	3.0
JULI	2.2	2.3	2.1	1.7	0.9	-2.3	1.3	2.1	2.3	2.9
AUGUST	2.4	2.3	2.2	2.1	1.0	-1.0	1.2	2.5	2.2	3.0
SEPTEMBER	2.2	2.2	2.2	2.0	1.5	3.5	1.2	2.2	2.2	2.6
OKTOBER	2.0	1.9	2.1	1.8	1.6	5.9	1.2	1.9	1.9	2.5
NOVEMBER	2.1	2.0	2.2	1.7	1.9	7.6	1.3	1.7	2.5	2.5
DEZEMBER	1.9	1.8	2.1	1.7	2.0	9.5	1.3	1.6	2.3	2.2
1998 JANUAR	1.5	1.6	1.8	1.2	1.5	3.4	1.2	1.1	1.7	2.1
FEBRUAR	1.3	1.3	1.6	1.0	1.4	2.1	1.3	0.9	1.5	2.0
MAERZ	1.3	1.3	1.6	1.0	1.4	2.8	1.2	0.9	1.2	2.0
APRIL	1.6	1.6	1.7	1.4	1.4	1.9	1.3	1.4	2.0	1.9
MAI	1.5	1.4	1.7	1.5	1.2	3.6	0.9	1.5	1.2	1.8
JUNI	1.3	1.4	1.6	1.3	0.8	3.0	0.5	1.4	1.1	1.7
JULI	0.9	0.8	1.1	0.5	0.6	2.3	0.5	0.6	0.8	1.7
AUGUST	-	-	-	-	-	-	-	-	-	-
SEPTEMBER	-	-	-	-	-	-	-	-	-	-
OKTOBER	-	-	-	-	-	-	-	-	-	-
NOVEMBER	-	-	-	-	-	-	-	-	-	-
DEZEMBER	-	-	-	-	-	-	-	-	-	-

1) KARTOFFELN, FRISCHGEMUESE, FRISCHOBST EINSCHL. SUEDFRUECHTE, FRISCHFISCH UND BLUMEN.

FRUEHERES BUNDESGBIET
 1 PREISINDEX FUER DIE LEBENSHALTUNG
 1.3 4-PERSONEN-HAUSHALTE VON ARBEITERN UND ANGESTELLTEN
 MIT MITTLEREM EINKOMMEN
 1.3.3 AKTUELLE ERGEBNISSE
 1991 = 100

LFD. NR.	INDEX, INDEXGRUPPE	WAEGUNGS- ANTEIL AM GESAMT- INDEX IN PROMILLE	VERKET- TUNGS- INDEX IN FAKTOR	1997 DURCH- SCHNITT	1998			VERAENDERUNG JULI 1998 GEGENUEBER JULI JUNI 1997 1998 IN PROZENT	
					1997 JULI	1998 JUNI	1998 JULI		
367	GESAMTINDEX	1000	0,90323	116,6	117,4	118,0	118,4	+ 0,9	+ 0,3
368	GESAMTINDEX OHNE SAISONWAREN 1)	977,59	0,90406	116,9	117,7	118,2	118,7	+ 0,8	+ 0,4
369	SAISONWAREN 1)	22,41	0,96513	102,6	104,5	111,1	106,3	+ 1,7	- 4,3
370	GESAMTINDEX OHNE SAISONABHAENIGE NAHRUNGSMITTEL	983,48	0,90406	116,9	117,6	118,1	118,6	+ 0,9	+ 0,4
371	SAISONABHAENIGE NAHRUNGSMITTEL	16,52	0,82674	100,9	104,2	112,9	106,6	+ 2,3	- 5,6
372	GESAMTINDEX OHNE WOHNUNGSMIETE	797,56	0,91589	113,5	114,4	114,7	115,1	+ 0,6	+ 0,3
373	GESAMTINDEX OHNE HEIZOEL	994,27	0,89890	116,7	117,5	118,3	118,6	+ 0,9	+ 0,3
374	GESAMTINDEX OHNE HEIZOEL UND KRAFTSTOFFE	962,30	0,89416	116,4	117,3	118,3	118,6	+ 1,1	+ 0,3

GLIEDERUNG NACH HAUPTGRUPPEN UND GRUPPEN (VERWENDUNGSZWECK)

375	NAHRUNGSMITTEL, GETRAENKE, TABAKWAREN	237,69	0,92481	110,7	111,2	113,0	112,5	+ 1,2	- 0,4
376	BEKLEIDUNG, SCHUHE	76,14	0,90559	109,9	109,7	110,4	110,3	+ 0,5	- 0,1
377	WOHNUNGSMIETEN, ENERGIE (OHNE KRAFTSTOFFE)	253,16	0,90683	123,5	123,6	125,1	125,2	+ 1,3	+ 0,1
378	WOHNUNGSMIETEN	202,44	0,84957	128,9	129,1	131,2	131,3	+ 1,7	+ 0,1
379	ENERGIE (OHNE KRAFTSTOFFE)	50,72	1,11160	102,0	101,6	100,8	100,7	- 0,9	- 0,1
380	MOEBEL, HAUSHALTSGERAETE U. A. GUETER FUER DIE HAUSHALTSFUEHRUNG	71,09	0,91019	110,6	110,6	111,7	111,7	+ 1,0	-
381	GUETER FUER DIE GESUNDEITS- UND KOERPERPFLEGE	36,33	0,88204	126,0	132,8	133,9	134,0	+ 0,9	+ 0,1
382	GUETER FUER VERKEHR UND NACHRICHTENUEBERMITTLUNG	170,00	0,90704	115,9	115,8	115,9	116,3	+ 0,4	+ 0,3
383	GUETER FUER BILDUNG, UNTERHALTUNG, FREIZEIT (OHNE DIENSTLEISTUNGEN DES GASTGEWERBES)	100,84	0,92472	114,9	114,6	115,9	116,0	+ 1,2	+ 0,1
384	GUETER FUER DIE PERSOENLICHE AUSSTATTUNG, DIENSTLEISTUNGEN DES BEHERBERGUNGSGEWERBES SOWIE GUETER SONSTIGER ART	54,75	0,79848	126,0	134,6	126,2	133,0	- 1,2	+ 5,4

GLIEDERUNG NACH BEDARFSGRUPPEN

385	ERNAEHRUNG	186,95	0,92380	109,0	109,5	110,9	110,3	+ 0,7	- 0,5
386	GETRAENKE UND TABAKWAREN	50,74	0,92603	117,0	117,4	120,6	120,5	+ 2,6	- 0,1
387	WOHNUNG	202,86	0,84957	128,9	129,1	131,2	131,3	+ 1,7	+ 0,1
388	HEIZUNG UND BELEUCHTUNG	52,99	1,10671	102,3	101,9	101,3	101,2	- 0,7	- 0,1
389	HAUSRAT	98,07	0,92451	109,5	109,3	110,1	110,1	+ 0,7	-
390	BEKLEIDUNG	78,42	0,90559	109,9	109,7	110,4	110,3	+ 0,5	- 0,1
391	REINIGUNG UND KOERPERPFLEGE	45,02	0,87578	124,6	130,3	131,4	131,5	+ 0,9	+ 0,1
392	BILDUNG, UNTERHALTUNG UND ERHOLUNG	106,67	0,85250	119,7	123,7	121,2	124,8	+ 0,9	+ 3,0
393	VERKEHR	178,28	0,89665	117,6	117,7	117,3	117,7	-	+ 0,3

GLIEDERUNG NACH DAUERHAFTIGKEIT UND WERT DER GUETER

394	VERBRAUCHSGUETER UND REPARATUREN	393,10	0,95160	112,7	113,4	114,2	114,0	+ 0,5	- 0,2
395	VERBRAUCHSGUETER	372,43	0,95623	112,1	112,8	113,6	113,4	+ 0,5	- 0,2
396	REPARATUREN	20,43	0,82528	123,9	124,2	126,3	126,1	+ 1,5	- 0,2
397	GEBRAUCHSGUETER VON MITTLERER LEBENSDAUER UND/ODER BEGRENZTEM WERT	140,43	0,90809	109,9	109,8	110,7	110,7	+ 0,8	-
398	LANGLEBIGE, HOCHWERTIGE GEBRAUCHSGUETER	130,90	0,89762	107,3	107,5	108,2	108,4	+ 0,8	+ 0,2
399	DIENSTLEISTUNGEN UND WOHNUNGSNUTZUNG	335,71	0,84743	127,5	129,1	129,4	130,6	+ 1,2	+ 0,9
400	DAR.: DIENSTLEISTUNGEN	133,27	0,84339	125,4	129,1	126,6	129,5	+ 0,3	+ 2,3

GLIEDERUNG NACH WAREN, LEISTUNGEN UND WOHNUNGSNUTZUNG

401	VERBRAUCHS- UND GEBAUCHSGUETER	608,95	0,94163	110,4	110,8	111,5	111,4	+ 0,5	- 0,1
402	NAHRUNGSMITTEL	162,43	0,92904	108,3	108,8	110,2	109,5	+ 0,6	- 0,6
403	SAISONABHAENIGE NAHRUNGSMITTEL	18,52	0,82674	100,9	104,2	112,9	106,6	+ 2,3	- 5,6
404	SONSTIGE NAHRUNGSMITTEL	145,91	0,94090	109,1	109,3	109,9	109,8	+ 0,5	- 0,1
405	ANDERE VERBRAUCHS- UND GEBAUCHSGUETER	446,52	0,94621	111,1	111,5	112,0	112,2	+ 0,6	+ 0,2
406	ANDERE VERBR.- U. GEBAUCHSGUETER OHNE BLUMEN, KOHLE U. HEIZOEL	494,63	0,93786	111,4	111,8	112,5	112,7	+ 0,8	+ 0,2
407	ANDERE VERBR.- U. GEBR.-GUET. OHNE BLUMEN, KOHLE, HEIZOEL U. KRAFTST.	402,66	0,92750	110,3	111,0	112,1	112,1	+ 1,0	-
408	DIENSTLEISTUNGEN UND REPARATUREN	179,63	0,84676	123,7	126,4	125,2	127,4	+ 0,8	+ 1,8
409	DAR.: GASTGEWERBELEISTUNGEN	50,82	0,81709	117,8	125,2	119,9	125,9	+ 0,6	+ 5,0
410	VERZEH R IN GASTSTAETTEN	34,91	0,87123	115,5	115,6	117,6	117,6	+ 1,7	-
411	UEBERNACHTUNG	15,91	0,72035	122,9	146,3	125,0	144,0	- 1,6	+ 15,2
412	HANDWERKERLEISTUNGEN (OHNE BAUHANDWERKER)	25,06	0,83148	125,5	125,8	128,4	128,3	+ 2,0	- 0,1
413	VERKEHRSLAESTUNGEN	8,17	0,87811	122,0	123,8	125,7	126,5	+ 2,2	+ 0,6
414	UNTERRICHT UND KINDERGARTENBESUCH	14,81	0,87612	136,1	135,6	141,3	141,4	+ 4,3	+ 0,1
415	WOHNUNGS- UND GARAGENNUTZUNG	211,42	0,84957	128,4	128,6	130,7	130,8	+ 1,7	+ 0,1

1) KARTOFFELN, FRISCHGEMUESE, FRISCHOBST EINSCHL. SUEDFRUECHTE, FRISCHFISCH UND BLUMEN.

FRUEHERES BUNDESGBIET

1 PREISINDEX FUER DIE LEBENSHALTUNG

1.4 2-PERSONEN-HAUSHALTE VON RENTEN- UND SOZIALHILFEEMPPFAERNERN MIT GERINGEM EINKOMMEN

1.4.1 GLIEDERUNG NACH HAUPTGRUPPEN

J A H R — M O N A T	GE- SAMT- INDEX	HAUPTGRUPPE / GRUPPE									
		NAH- RUNGS- MITTEL, GE- TRAEKNE, TABAK- WAREN	BE- KLEI- DUNG, SCHUHE	WOHNUNGSMIETEN, ENERGIE (OHNE KRAFTSTOFFE)			MOEBEL, HAUS- HALTSGE- RAETE UND ANDERE GUETER FUER DIE HAUS- HALTS- FUEHRUNG	GUETER FUER			
				ZU- SAMMEN	WOH- NUNGS- MIETEN	ENERGIE (OHNE KRAFT- STOFFE)		GE- SUND- HEITS- UND KOEPRER- PFLEGE	VERKEHR UND NACH- RICHTEN- UEBER- MITT- LUNG	BIL- DUNG, UNTER- HALTUNG, FREI- ZEIT	PERSOENL. AUSSTATT., DIENSTL. D. BEHER- BERGUNGS- GEW. SON. GUETER SON. ART

1991 = 100

1994 JD	111.4	106.0	107.5	114.2	117.4	102.9	108.6	120.7	111.7	109.9	121.3
1995 JD	113.6	107.6	108.5	117.7	122.2	102.2	110.0	122.4	112.8	111.4	124.1
1996 JD	115.0	108.5	109.4	120.1	126.1	99.2	111.0	124.0	112.7	112.5	124.5
1997 JD	118.2	110.2	110.0	123.6	130.0	101.7	111.6	144.6	113.8	116.7	126.5
1998 JD	-	-	-	-	-	-	-	-	-	-	-
1997 JANUAR	116.3	109.3	109.8	122.7	128.6	102.3	111.3	124.5	113.3	116.8	122.4
FEBRUAR	117.0	109.4	109.8	122.9	129.0	101.8	111.4	130.6	113.4	116.8	126.8
MAERZ	116.9	109.1	109.9	122.9	129.3	101.1	111.4	130.6	113.5	116.8	124.9
APRIL	117.0	109.8	109.9	123.1	129.5	101.0	111.6	130.7	113.5	116.6	123.0
MAI	117.6	111.0	110.0	123.4	129.8	101.2	111.6	130.8	113.4	116.7	125.6
JUNI	117.8	111.5	109.9	123.6	130.1	101.2	111.6	130.8	113.5	116.5	127.0
JULI	119.5	111.0	109.8	123.7	130.2	101.3	111.7	159.3	113.7	116.4	133.4
AUGUST	119.4	110.3	109.9	124.0	130.4	101.9	111.7	159.3	114.4	116.3	133.1
SEPTEMBER	119.2	110.0	110.1	124.1	130.5	101.7	111.7	159.4	114.5	116.5	127.8
OKTOBER	119.1	109.9	110.3	124.3	130.7	102.3	111.7	159.4	114.3	116.7	125.7
NOVEMBER	119.2	110.3	110.4	124.5	130.9	102.1	111.9	159.5	114.2	117.1	123.2
DEZEMBER	119.4	110.8	110.3	124.5	131.0	101.9	111.9	159.9	113.7	117.3	124.8
1998 JANUAR	119.7	111.6	110.2	124.7	131.4	101.3	112.0	159.9	113.7	117.7	124.0
FEBRUAR	119.9	111.6	110.3	124.8	131.7	101.1	112.1	160.1	113.6	117.9	127.3
MAERZ	119.6	111.2	110.4	124.9	131.9	100.6	112.2	160.1	113.0	117.7	125.2
APRIL	120.1	111.9	110.6	125.1	132.0	101.4	112.5	160.5	113.7	117.7	125.4
MAI	120.5	113.1	110.7	125.2	132.2	101.1	112.7	160.6	113.7	117.8	125.6
JUNI	120.5	113.0	110.7	125.3	132.4	100.7	112.7	160.7	113.9	117.5	127.2
JULI	120.7	112.3	110.6	125.4	132.6	100.6	112.7	160.8	114.3	117.5	132.6
AUGUST	-	-	-	-	-	-	-	-	-	-	-
SEPTEMBER	-	-	-	-	-	-	-	-	-	-	-
OKTOBER	-	-	-	-	-	-	-	-	-	-	-
NOVEMBER	-	-	-	-	-	-	-	-	-	-	-
DEZEMBER	-	-	-	-	-	-	-	-	-	-	-

RELATIVE VERAENDERUNGEN GEGENUEBER DEN ENTSPRECHENDEN VORJAHRESERGEBNISSEN IN PROZENT

1994 JD	3.1	1.7	1.4	3.9	4.7	0.5	2.0	8.3	3.0	1.5	4.4
1995 JD	2.0	1.5	0.9	3.1	4.1	-0.7	1.3	1.4	1.0	1.4	2.3
1996 JD	1.2	0.8	0.8	2.0	3.2	-2.9	0.9	1.3	-0.1	1.0	0.3
1997 JD	2.8	1.6	0.5	2.9	3.1	2.5	0.5	16.6	1.0	3.7	1.6
1998 JD	-	-	-	-	-	-	-	-	-	-	-
1997 JANUAR	2.1	1.4	0.7	3.5	3.4	4.2	0.6	1.0	1.3	4.1	0.9
FEBRUAR	2.3	1.0	0.5	3.4	3.4	3.4	0.5	5.7	1.1	3.8	1.8
MAERZ	2.1	0.4	0.5	3.2	3.4	2.6	0.5	5.7	0.9	3.8	2.0
APRIL	2.0	0.6	0.5	3.2	3.4	2.1	0.5	5.6	0.4	3.7	0.9
MAI	2.3	1.6	0.5	3.3	3.3	2.8	0.6	5.6	0.2	3.9	1.7
JUNI	2.3	1.8	0.5	3.3	3.3	3.0	0.5	5.5	0.6	3.7	1.4
JULI	3.5	1.5	0.5	3.0	3.1	2.6	0.6	28.4	0.9	3.7	2.2
AUGUST	3.6	1.7	0.5	3.2	3.2	3.2	0.5	28.4	1.4	3.7	1.8
SEPTEMBER	3.6	2.0	0.5	2.7	2.8	1.7	0.5	28.3	1.4	3.6	1.8
OKTOBER	3.4	2.2	0.5	2.5	2.8	1.3	0.4	28.3	1.1	3.5	1.0
NOVEMBER	3.5	2.4	0.5	2.4	2.6	1.5	0.6	28.2	1.1	3.7	1.7
DEZEMBER	3.4	2.7	0.4	2.0	2.3	0.8	0.6	28.5	0.8	3.4	1.5
1998 JANUAR	2.9	2.1	0.4	1.6	2.2	-1.0	0.6	28.4	0.4	0.8	1.3
FEBRUAR	2.5	2.0	0.5	1.5	2.1	-0.7	0.6	22.6	0.2	0.9	0.4
MAERZ	2.3	1.9	0.5	1.6	2.0	-0.5	0.7	22.6	-0.4	0.8	0.2
APRIL	2.6	1.9	0.6	1.6	1.9	0.4	0.8	22.8	0.2	0.9	2.0
MAI	2.5	1.9	0.6	1.5	1.8	-0.1	1.0	22.8	0.3	0.9	-
JUNI	2.3	1.3	0.7	1.4	1.8	-0.5	1.0	22.9	0.4	0.9	0.2
JULI	1.0	1.2	0.7	1.4	1.8	-0.7	0.9	0.9	0.5	0.9	-0.6
AUGUST	-	-	-	-	-	-	-	-	-	-	-
SEPTEMBER	-	-	-	-	-	-	-	-	-	-	-
OKTOBER	-	-	-	-	-	-	-	-	-	-	-
NOVEMBER	-	-	-	-	-	-	-	-	-	-	-
DEZEMBER	-	-	-	-	-	-	-	-	-	-	-

FRUEHERES BUNDESGBIET

1 PREISINDEX FUER DIE LEBENSHALTUNG

1.4 2-PERSONEN-HAUSHALTE VON RENTEN- UND SOZIALHILFEEMPFANGERN MIT GERINGEM EINKOMMEN

1.4.2 GLIEDERUNG NACH WAREN, LEISTUNGEN UND WOHNUNGSNUTZUNG

J A H R — M O N A T	GESAMT- INDEX	GESAMT- INDEX OHNE SAISON- WAREN 1)	GESAMT- INDEX OHNE HEIZOEL UND KRAFT- STOFFE	VERBRAUCHS- UND GEBRAUCHSGUETER					DIENST- LEI- STUNGEN UND REPARA- TUREN	WOHNUNGS- UND GARAGEN- NUTZUNG
				ZU- SAM- MEN	DAR. NAHRUNGSMITTEL		ANDERE VER- BRAUCHS- UND GE- BRAUCHS- GUETER			
					ZU- SAM- MEN	SAISON- WAREN		SONSTIGE NAHRUNGS- MITTEL		
1991 = 100										
1994 JD	111.4	111.9	111.5	107.3	104.4	95.0	106.0	108.9	115.2	117.2
1995 JD	113.6	114.1	113.8	108.2	105.5	99.4	106.6	109.8	117.6	121.9
1996 JD	115.0	115.5	115.0	108.7	106.7	100.5	107.7	109.8	117.8	125.8
1997 JD	118.2	118.8	118.2	111.8	108.1	102.1	109.2	113.9	120.5	129.6
1998 JD	-	-	-	-	-	-	-	-	-	-
1997 JANUAR	116.3	116.8	116.2	109.7	107.5	102.0	108.4	110.9	118.8	128.2
FEBRUAR	117.0	117.5	116.9	110.2	107.6	103.2	108.4	111.7	120.2	128.6
MAERZ	116.9	117.4	116.9	110.0	107.2	99.7	108.5	111.6	119.7	128.9
APRIL	117.0	117.5	117.1	110.3	108.0	105.4	108.4	111.6	119.3	129.1
MAI	117.6	117.8	117.6	110.9	109.3	111.3	109.0	111.7	120.1	129.4
JUNI	117.8	118.1	117.9	111.0	109.8	111.9	109.4	111.7	120.7	129.6
JULI	119.5	120.0	119.6	113.4	109.0	106.5	109.4	115.9	122.5	129.8
AUGUST	119.4	120.2	119.4	113.2	108.0	98.7	109.6	116.3	122.5	129.9
SEPTEMBER	119.2	120.0	119.2	113.1	107.5	95.2	109.7	116.3	121.2	130.1
OKTOBER	119.1	120.0	119.1	113.1	107.4	93.8	109.8	116.4	120.6	130.2
NOVEMBER	119.2	120.0	119.2	113.3	107.9	96.5	109.9	116.4	120.1	130.5
DEZEMBER	119.4	120.1	119.4	113.5	108.5	100.4	109.9	116.4	120.4	130.6
1998 JANUAR	119.7	120.1	119.8	113.7	109.6	107.7	110.0	116.1	120.5	131.0
FEBRUAR	119.9	120.4	120.1	113.7	109.5	106.6	110.1	116.1	121.6	131.2
MAERZ	119.6	120.2	119.9	113.4	109.1	103.5	110.0	115.9	120.7	131.4
APRIL	120.1	120.5	120.3	114.0	109.9	108.9	110.1	116.3	121.1	131.6
MAI	120.5	120.7	120.7	114.5	111.1	116.8	110.1	116.5	121.3	131.8
JUNI	120.5	120.8	120.8	114.4	110.9	115.4	110.1	116.4	121.9	131.9
JULI	120.7	121.1	121.0	114.0	109.9	109.1	110.0	116.4	123.6	132.1
AUGUST	-	-	-	-	-	-	-	-	-	-
SEPTEMBER	-	-	-	-	-	-	-	-	-	-
OKTOBER	-	-	-	-	-	-	-	-	-	-
NOVEMBER	-	-	-	-	-	-	-	-	-	-
DEZEMBER	-	-	-	-	-	-	-	-	-	-

RELATIVE VERÄNDERUNGEN GEGENUEBER DEN ENTSPRECHENDEN VORJAHRESERGEBNISSEN IN PROZENT

1994 JD	3.1	2.9	3.0	2.3	1.6	6.9	0.8	2.6	2.9	4.7
1995 JD	2.0	2.0	2.1	0.8	1.1	4.6	0.6	0.8	2.1	4.0
1996 JD	1.2	1.2	1.1	0.5	1.1	1.1	1.0	-	0.2	3.2
1997 JD	2.8	2.9	2.8	2.9	1.3	1.6	1.4	3.7	2.3	3.0
1998 JD	-	-	-	-	-	-	-	-	-	-
1997 JANUAR	2.1	2.1	1.9	1.6	1.6	4.0	1.1	1.6	2.1	3.3
FEBRUAR	2.3	2.4	2.1	1.7	0.9	0.5	1.0	2.1	2.3	3.3
MAERZ	2.1	2.3	2.0	1.3	-	-5.7	1.0	1.9	2.3	3.4
APRIL	2.0	2.2	2.1	1.2	0.3	-3.3	0.9	1.7	2.1	3.4
MAI	2.3	2.3	2.3	1.7	1.4	1.4	1.5	1.9	2.2	3.3
JUNI	2.3	2.3	2.3	1.8	1.5	0.5	1.7	2.0	2.2	3.2
JULI	3.5	3.6	3.5	4.0	1.0	-1.9	1.5	5.7	2.4	3.1
AUGUST	3.6	3.7	3.6	4.3	1.2	-0.6	1.5	6.1	2.3	3.1
SEPTEMBER	3.6	3.5	3.6	4.3	1.6	2.9	1.5	5.8	2.5	2.8
OKTOBER	3.4	3.4	3.5	4.2	1.9	5.0	1.5	5.5	2.2	2.6
NOVEMBER	3.5	3.4	3.6	4.3	2.4	8.8	1.6	5.4	2.6	2.5
DEZEMBER	3.4	3.3	3.5	4.3	2.6	10.8	1.5	5.2	2.6	2.4
1998 JANUAR	2.9	2.8	3.1	3.6	2.0	5.6	1.5	4.7	1.4	2.2
FEBRUAR	2.5	2.5	2.7	3.2	1.8	3.3	1.6	3.9	1.2	2.0
MAERZ	2.3	2.4	2.6	3.1	1.8	3.8	1.4	3.9	0.8	1.9
APRIL	2.6	2.6	2.7	3.4	1.8	3.3	1.6	4.2	1.5	1.9
MAI	2.5	2.5	2.6	3.2	1.6	4.9	1.0	4.3	1.0	1.9
JUNI	2.3	2.3	2.5	3.1	1.0	3.1	0.6	4.2	1.0	1.8
JULI	1.0	0.9	1.2	0.5	0.8	2.4	0.5	0.4	0.9	1.8
AUGUST	-	-	-	-	-	-	-	-	-	-
SEPTEMBER	-	-	-	-	-	-	-	-	-	-
OKTOBER	-	-	-	-	-	-	-	-	-	-
NOVEMBER	-	-	-	-	-	-	-	-	-	-
DEZEMBER	-	-	-	-	-	-	-	-	-	-

1) KARTOFFELN, FRISCHGEMUESE, FRISCHOBST EINSCHL. SUEDFRUECHTE, FRISCHFISCH UND BLUMEN.

FRUEHERES BUNDESGBIET

1 PREISINDEX FUER DIE LEBENSHALTUNG

1.4 2-PERSONEN-HAUSHALTE VON RENTEN- UND SOZIALHILFENEMPFANGERN MIT GERINGEM EINKOMMEN

1.4.3 AKTUELLE ERGEBNISSE

1991 = 100

LFD. NR.	INDEX, INDEXGRUPPE	WAEGUNGS- ANTEIL AM GESAMT- INDEX IN PROMILLE	VERKET- TUNGS- INDEX IN FAKTOR	1997 DURCH- SCHNITT	1998			VERAENDERUNG JULI 1998 GEGENUEBER JULI 1997 IN PROZENT
					1997 JULI	1998 JUNI	1998 JULI	
416	GESAMTINDEX	1000	0,90156	118,2	119,5	120,5	120,7	+ 1,0 + 0,2
417	GESAMTINDEX OHNE SAISONWAREN 1)							
418	SAISONWAREN 1)	962,63	0,90415	118,8	120,0	120,8	121,1	+ 0,9 + 0,2
419	GESAMTINDEX OHNE SAISONABHAENIGE NAHRUNGSMITTEL	37,37	0,85140	103,2	106,2	113,4	108,3	+ 2,0 - 4,5
420	SAISONABHAENIGE NAHRUNGSMITTEL	970,32	0,90415	118,7	119,9	120,7	121,0	+ 0,9 + 0,2
421	GESAMTINDEX OHNE WOHNUNGSMIETE	29,68	0,81936	102,1	106,5	115,4	109,1	+ 2,4 - 5,5
422	GESAMTINDEX OHNE HEIZOEL	734,53	0,92207	114,0	115,6	116,2	116,4	+ 0,7 + 0,2
423	GESAMTINDEX OHNE HEIZOEL UND KRAFTSTOFFE	993,32	0,89817	118,3	119,7	120,8	120,9	+ 1,0 + 0,1
		976,46	0,89661	118,2	119,6	120,8	121,0	+ 1,2 + 0,2

GLIEDERUNG NACH HAUPTGRUPPEN UND GRUPPEN (VERWENDUNGSZWECK)

424	NAHRUNGSMITTEL, GETRAENKE, TABAKWAREN	270,75	0,93087	110,2	111,0	113,0	112,3	+ 1,2 - 0,6
425	BEKLEIDUNG, SCHUHE	52,78	0,90559	110,0	109,8	110,7	110,6	+ 0,7 - 0,1
426	WOHNUNGSMIETEN, ENERGIE (OHNE KRAFTSTOFFE)	342,34	0,90507	123,6	123,7	125,3	125,4	+ 1,4 + 0,1
427	WOHNUNGSMIETEN	265,47	0,84443	130,0	130,2	132,4	132,6	+ 1,8 + 0,2
428	ENERGIE (OHNE KRAFTSTOFFE)	76,87	1,10254	101,7	101,3	100,7	100,6	- 0,7 - 0,1
429	MOEBEL, HAUSHALTSGERAETE U. A. GUETER FUER DIE HAUSHALTSFUHRUNG	58,54	0,89526	111,6	111,7	112,7	112,7	+ 0,9 -
430	GUETER FUER DIE GESUNDHEITS- UND KOERPERPFLEGE	49,54	0,84274	144,6	159,3	160,7	160,8	+ 0,9 + 0,1
431	GUETER FUER VERKEHR UND NACHRICHTENUEBERMITTLUNG	111,39	0,90516	113,8	113,7	113,9	114,3	+ 0,5 + 0,4
432	GUETER FUER BILDUNG, UNTERHALTUNG, FREIZEIT (OHNE DIENSTLEISTUNGEN DES GASTGEBERES)	65,35	0,89776	116,7	116,4	117,5	117,5	+ 0,9 -
433	GUETER FUER DIE PERSOENLICHE AUSSTATTUNG, DIENSTLEISTUNGEN DES BEHERBERGUNGSGEBERES SOWIE GUETER SONSTIGER ART	49,31	0,79233	126,5	133,4	127,2	132,6	- 0,6 + 4,2

GLIEDERUNG NACH BEDARFSGRUPPEN

434	ERNAEHRUNG	221,93	0,92026	108,8	109,5	111,4	110,5	+ 0,9 - 0,8
435	GETRAENKE UND TABAKWAREN	48,82	0,96961	116,9	117,6	120,3	120,3	+ 2,3 -
436	WOHNUNG	266,10	0,84443	130,0	130,2	132,4	132,6	+ 1,8 + 0,2
437	HEIZUNG UND BELEUCHTUNG	79,08	1,09901	101,9	101,6	101,0	100,9	- 0,7 - 0,1
438	HAUSRAT	74,96	0,92215	109,6	109,3	110,1	110,0	+ 0,6 - 0,1
439	BEKLEIDUNG	53,94	0,90559	110,0	109,8	110,7	110,6	+ 0,7 - 0,1
440	REINIGUNG UND KOERPERPFLEGE	61,89	0,84549	139,2	151,0	152,4	152,5	+ 1,0 + 0,1
441	BILDUNG, UNTERHALTUNG UND ERHOLUNG	76,32	0,81719	123,8	127,9	125,5	129,0	+ 0,9 + 2,8
442	VERKEHR	116,96	0,89729	115,6	115,7	115,3	115,7	- + 0,3

GLIEDERUNG NACH DAUERHAFTIGKEIT UND WERT DER GUETER

443	VERBRAUCHSGUETER UND REPARATUREN	447,23	0,94986	113,6	115,5	116,7	116,3	+ 0,7 - 0,3
444	VERBRAUCHSGUETER	427,75	0,93553	113,1	115,1	116,3	115,9	+ 0,7 - 0,3
445	REPARATUREN	19,48	0,83234	123,4	123,6	125,7	125,6	+ 1,6 - 0,1
446	GEBRAUCHSGUETER VON MITTLERER LEBENSDAUER UND/ODER BEGRENZTEM WERT	92,92	0,90976	110,4	110,3	111,2	111,2	+ 0,8 -
447	LANGLEBIGE, HOCHWERTIGE GEBRAUCHSGUETER	60,33	0,92127	106,6	106,8	107,2	107,3	+ 0,5 + 0,1
448	DIENSTLEISTUNGEN UND WOHNUNGSNUTZUNG	399,52	0,84389	126,9	128,0	128,9	129,7	+ 1,3 + 0,6
449	DAR.: DIENSTLEISTUNGEN	134,05	0,84293	120,9	123,5	122,1	124,2	+ 0,6 + 1,7

GLIEDERUNG NACH WAREN, LEISTUNGEN UND WOHNUNGSNUTZUNG

450	VERBRAUCHS- UND GEBRAUCHSGUETER	550,68	0,94990	111,8	113,4	114,4	114,0	+ 0,5 - 0,3
451	NAHRUNGSMITTEL	201,19	0,92460	108,1	109,0	110,9	109,9	+ 0,8 - 0,9
452	SAISONABHAENIGE NAHRUNGSMITTEL	29,68	0,81936	102,1	106,5	115,4	109,1	+ 2,4 - 5,5
453	SONSTIGE NAHRUNGSMITTEL	171,51	0,94359	109,2	109,4	110,1	110,0	+ 0,5 - 0,1
454	ANDERE VERBRAUCHS- UND GEBRAUCHSGUETER	349,49	0,96676	113,9	115,9	116,4	116,4	+ 0,4 -
455	ANDERE VERBR.- U. GEBRAUCHSGUETER OHNE BLUMEN, KOHLE U. HEIZOEL	332,67	0,95618	114,4	116,6	117,4	117,5	+ 0,8 + 0,1
456	ANDERE VERBR.- U. GEBR.-GUET. OHNE BLUMEN, KOHLE, HEIZOEL U. KRAFTST.	315,81	0,95353	113,8	116,2	117,3	117,3	+ 0,9 -
457	DIENSTLEISTUNGEN UND REPARATUREN	174,46	0,84615	120,5	122,5	121,9	123,6	+ 0,9 + 1,4
458	DAR.: GASTGEBERLEISTUNGEN	45,68	0,82504	118,3	123,0	120,4	124,2	+ 1,0 + 3,2
459	VERZEHR IN GASTSTAETTEN	30,32	0,86868	116,0	116,1	118,1	118,1	+ 1,7 -
460	UEBERNACHTUNG	15,36	0,74439	122,8	136,7	124,9	136,2	- 0,4 + 9,0
461	HANDWERKERLEISTUNGEN (OHNE BAUHANDWERKER)	27,85	0,84315	126,2	126,4	129,2	129,2	+ 2,2 -
462	VERKEHRSLEISTUNGEN	11,85	0,87500	122,8	123,8	126,6	127,0	+ 2,6 + 0,3
463	UNTERRICHT UND KINDERGARTENBESUCH	0,23	0,86643	134,7	134,5	139,4	139,4	+ 3,6 -
464	WOHNUNGS- UND GARAGENNUTZUNG	274,86	0,84370	129,6	129,8	131,9	132,1	+ 1,8 + 0,2

1) KARTOFFELN, FRISCHGEMUESE, FRISCHOBST EINSCHL. SUEDFRUECHTE, FRISCHFISCH UND BLUMEN.

FRUEHERES BUNDESGBIET

2 MESSZAHLEN AUSGEWAHLTER GUETER *) DER LEBENSHALTUNG

1991 = 100

LFD. NR.	GUETERBESCHREIBUNG	EINHEIT	1997 JD	1998			VERAENDERUNG JULI 1998 GEGENUEBER JULI 1997 IN PROZENT	
				JULI	JUNI	JULI	JULI 1998	JUNI 1998
146	KAROTTENSAFT, ETWA 0,5 L	1 LITER	103.4	103.7	103.6	103.6	-0.1	-
147	MINERALWASSER, 1 KASTEN MIT 12 X 0,7-L-FLASCHEN (OHNE PFAND)	1 KASTEN	115.6	115.5	117.7	117.8	2.0	0.1
148	ERFRISCHUNGSGETRAENK, MIT FRUCHTSAFTZUSAETZEN, KOHLENSAURE- HALTIG, 1 KASTEN MIT 12 X 0,7-L-FLASCHEN (OHNE PFAND)	1 KASTEN	112.3	112.1	112.9	112.8	0.6	-0.1
149	ERFRISCHUNGSGETRAENK, KOFFEINHALTIG (OHNE FRUCHTSAFT- ZUSAETZE), IN 1-L-FLASCHEN (OHNE FLASCHENPFAND)	1 LITER	112.3	112.4	113.2	113.3	0.8	0.1
150	PFEFFERMINZTEE, IN AUFGUSSBEUTELN ZU JE 2,5 G, IN PACKUNGEN ZU ETWA 20 / 25 BEUTELN	25 BEUTEL	115.3	115.5	116.4	116.7	1.0	0.3
151	BOHNENKAFFEE, GEMAHLEN, IN PACKUNGEN ZU 500 G, MITTLERE QUALITAET	500 GRAMM	122.6	127.4	130.2	129.6	1.7	-0.5
152	BOHNENKAFFEE, ENTKOFFEINIERT, GEMAHLEN, IN PACKG. ZU 500 G	500 GRAMM	118.8	122.7	125.2	124.7	1.6	-0.4
153	INSTANT-BOHNENKAFFEE, IN GLASERN ZU 100 G	100 GRAMM	118.6	120.0	123.4	123.8	3.2	0.3
154	SCHWARZER CEYLON-TEE (ORANGE-PEKOE), IN PACKUNGEN ZU 100 G, MITTLERE QUALITAET	100 GRAMM	106.5	106.6	108.6	109.1	2.3	0.5
155	SCHWARZER TEE, IN AUFGUSSBEUTELN ZU JE 1,75 G, IN PACKUNGEN ZU ETWA 20 / 25 BEUTELN	25 BEUTEL	109.3	109.5	109.5	109.8	0.3	0.3
156	WEINBRAND, IN 0,7-L-FLASCHEN, GUTE QUALITAET	0,7 LITER	105.2	105.4	105.2	105.3	-0.1	0.1
157	KORN (32 PROZENT VOL) ODER KORNBRAEND (37,5 PROZENT VOL), IN 0,7-L-FLASCHEN	0,7 LITER	104.5	104.4	105.0	105.1	0.7	0.1
158	KRAEUTERLIKOER, INLAENDISCH, MIT MINDESTENS 30 PROZENT ALKOHOLGEGHALT, IN 0,7-L-FLASCHEN, MARKENWAERE	0,7 LITER	103.8	103.9	106.3	106.5	2.5	0.2
159	SCOTCH WHISKY, IN 0,7-L-FLASCHEN, GUTE IMPORTWAERE	0,7 LITER	107.3	107.3	108.0	107.8	0.5	-0.2
160	FLASCHENBIER, GAENGIGE SORTE, 11-14 PROZENT STAMMUERZE- GEHALT, IN 0,33- ODER 0,5-L-FLASCHEN (OHNE FLASCHENPFAND)	0,5 LITER	114.9	114.9	115.2	115.3	0.3	0.1
161	FLASCHENBIER, ALKOHOLFREI, 0,5-L-FLASCHEN (OHNE FLASCHENPFAND)	0,5 LITER	112.7	112.7	112.4	112.5	-0.2	0.1
162	WEISSWEIN, INLAENDISCH, QUALITAETSWEIN MIT AMTLICHER PRUEFNR. (QBA-WEIN), IN 0,75-L-FLASCHEN, LETZTER JAHRGANG	0,75 LITER	109.8	110.0	111.6	111.5	1.4	-0.1
163	ROTWEIN, AUSLAENDISCH, TAFELWEIN, IN 0,75- ODER 1-L-FLASCHEN	1 LITER	108.8	108.8	112.6	112.8	3.7	0.2
164	DEUTSCHER SEKT (KEIN OBSTSCHAUMWEIN), EINSCHL. SEKTSTEUER, IN 0,75-L-FLASCHEN, MARKENWAERE	0,75 LITER	105.5	105.5	105.7	105.8	0.3	0.1
165	TABAK, FEINSCHNITT, GAENGIGE PREISLAGE	40 GRAMM	130.2	130.2	132.5	132.5	1.8	-
BEKLEIDUNG, SCHUHE								
166	STRASSENANZUG FUER HERREN, ZWEITEILIG, REINE SCHURWOLLE (IWS) VORDERHOSENFUETTER, GUTE VERARBEITUNG, GR. 50	1 STUECK	109.5	109.4	110.2	110.2	0.7	-
167	STRASSENANZUG FUER HERREN, ZWEITEILIG, MISCHGEWEBE AUS ETWA 55 PROZENT SYNTHETISCHER FASER UND ETWA 45 PROZENT REINER SCHURWOLLE, MITTLERE QUALITAET, GR. 50	1 STUECK	109.3	109.1	110.0	110.0	0.8	-
168	HERREN-SAKKO, BLAZER, REINE SCHURWOLLE (IWS), GUTE VERARBEITUNG, GR. 50	1 STUECK	109.9	109.9	110.7	110.6	0.6	-0.1
169	HERREN-LEDERJACKE, NAPPALEDER, SPORTLICH-GERADER SCHNITT, GEFUETTERT, GR. 50	1 STUECK	102.4	102.5	102.5	102.5	-	-
170	HERREN-HOSE, MISCHGEWEBE, MITTLERE QUALITAET, GR. 50	1 STUECK	109.9	109.9	110.4	110.4	0.5	-
171	HERREN-MANTEL, SPORTLICH, MISCHGEWEBE ODER BAUMWOLLE, MITTLERE QUALITAET, GR. 50	1 STUECK	110.5	110.3	110.6	110.5	0.2	-0.1
172	HERREN-PULLOVER MIT LANGEN AERMELN, MISCHGARN, MITTLERE QUALITAET, GR. 50	1 STUECK	111.1	111.1	112.1	112.0	0.8	-0.1
173	HERREN-PULLI ODER SWEAT-SHIRT, MISCHGARN, GR. 50	1 STUECK	109.9	109.6	110.2	109.9	0.3	-0.3
174	BERUFSSANZUG, OVERALL, KOEPER ODER DRELL, INDIANTHREN, SANFOR, GR. 50	1 STUECK	108.8	108.5	111.9	111.9	3.1	-
175	DAMEN-KOSTUEM, REINE SCHURWOLLE (IWS), GANZ AUF TAFT GEFUETTERT, KLASSISCHE FORM MIT VARIANTEN ENTSPRECHEND DER MODE, GUTE VERARBEITUNG, GR. 42	1 STUECK	105.5	105.1	105.2	104.8	-0.3	-0.4
176	DAMEN-KLEID MIT LANGEN AERMELN, ZWEITEILIG (JACKE UND ROCK), REINE SCHURWOLLE (IWS), GEFUETTERT, MOEGLICHT GLATTER STIL, GUTE VERARBEITUNG, GR. 42	1 STUECK	103.7	103.4	103.7	103.7	0.3	-
177	DAMEN-KLEID MIT HALBEN ODER LANGEN AERMELN, 1- ODER 2-TEILIG MISCHGEWEBE, OHNE BESONDERE APPLIKATIONEN, GERADER SCHNITT UND GUTE VERARBEITUNG, GUTE QUALITAET, GR. 42	1 STUECK	110.2	109.6	111.1	110.7	1.0	-0.4
178	DAMEN-ROCK, MISCHGEWEBE, AUF TAFT GEFUETTERT, MITTLERE QUALITAET, GR. 42	1 STUECK	106.7	106.4	106.0	106.0	-0.4	-
179	JEANSHOSE FUER DAMEN, BAUMWOLLE, KOEPER, ETWA INCH-GR. 30/30 ODER DEUTSCHE GR. 40	1 STUECK	108.3	108.1	108.7	108.7	0.6	-
180	DAMEN-HOSE, LANG, MISCHGEWEBE MIT WOLLE, GUTE VERARBEITUNG, GR. 42	1 STUECK	106.4	105.8	105.8	105.7	-0.1	-0.1
181	HERMUBLUSE MIT LANGEN AERMELN, BAUMWOLLE, PFLEGELEICHT, GR. 42	1 STUECK	110.1	109.3	110.0	110.0	0.6	-
182	DAMEN-MANTEL, WOLLE, OHNE ZUSAETZLICHEN FELLBESATZ, KLASSISCHE FORM, MITTLERE QUALITAET, GR. 42	1 STUECK	102.6	102.3	102.1	102.0	-0.3	-0.1
183	DAMEN-PULLOVER MIT LANGEN AERMELN, MISCHGARN, MITTLERE BIS LEICHTE QUALITAET, GR. 42	1 STUECK	112.7	112.2	112.6	112.4	0.2	-0.2
184	KLEIDERSCHUERZE OHNE AERMEL, NORMALE LAENGE, BAUMWOLLE, PFLEGELEICHT, MITTLERE QUALITAET, GR. 42	1 STUECK	104.1	104.4	110.2	110.2	5.6	-
185	ANDRAK (PARKA) MIT KAPUZE, FUER KNABEN, MISCHGEWEBE, MITTLERE QUALITAET, GR. 152	1 STUECK	106.3	105.8	105.6	105.5	-0.3	-0.1
186	JEANS (NIETENHOSE) FUER KNABEN, BAUMWOLLE, KOEPER, GR. 152	1 STUECK	104.1	103.9	104.5	104.5	0.6	-
187	SWEAT-SHIRT FUER KNABEN (BAUMWOLLE), GR. 152	1 STUECK	109.2	109.0	108.7	108.6	-0.4	-0.1
188	MAEDCHEN-KLEID MIT HALBEN ODER LANGEN AERMELN, BAUMWOLLE OD. MISCHGEWEBE, GERADER SCHNITT UND GUTE VERARBEITUNG, MITTLERE QUALITAET, GR. 128	1 STUECK	108.4	107.8	106.9	106.4	-1.3	-0.5
189	JOGGING- ODER SPORTANZUG, ZWEITEILIG, AUS SYNTHETISCHER FASER ODER BAUMWOLLE, GUTES ELASTISCHES MATERIAL, GUTE VERARBEITUNG, GR. M	1 STUECK	106.5	106.4	107.3	107.3	0.8	-
190	BADEMANTEL FUER HERREN, FROTTEE, BAUMWOLLE, GUTE QUALITAET, GR. 50	1 STUECK	104.6	104.5	105.0	104.7	0.2	-0.3
191	SPORHOSE FUER KNABEN, KURZ, GR. 140	1 STUECK	106.8	106.3	108.1	108.2	1.8	0.1
192	HERREN-OBERHEMD, REINE BAUMWOLLE, PFLEGELEICHT, GUTE QUALITAET, GR 40	1 STUECK	108.9	108.6	109.5	109.4	0.7	-0.1
193	HERREN-OBERHEMD, MISCHGEWEBE, MITTLERE QUALITAET, GR. 40	1 STUECK	112.4	112.2	113.9	113.9	1.5	-

FUSSNOTEN SIEHE SEITE 65.

FRUEHERES BUNDESGBIET

2 MESSZAHLEN AUSGEWAHLTER GUETER *) DER LEBENSHALTUNG

1991 = 100

LFD. NR.	GUETERBESCHREIBUNG	EINHEIT	1997 JD	1997		1998		VERAENDERUNG JULI 1998 GEGENUEBER JULI 1997 JUNI 1998 IN PROZENT	
				JULI	JUNI	JULI	JULI	JULI 1997	JUNI 1998
583	WELLENSITTICH, MAENNLICHES JUNGTIER	1 TIER	114.6	114.9	115.9	116.0	1.0	0.1	
584	ZIERFISCH, GUPPY, MAENNLICH	1 TIER	111.2	111.6	113.9	114.1	2.2	0.2	
585	VOGELKAEFIG, RECHTECKIG, MIT SCHUBFACH, UNTERTEIL AUS KUNSTSTOFF	1 STUECK	114.6	114.8	116.7	116.8	1.7	0.1	
586	HUNDEFUTTER, IN DOSEN ZU ETWA 400 G	400 GRAMM	105.7	105.5	105.8	105.7	0.2	-0.1	
587	VOGELFUTTER FUER WELLENSITTICHE, IN PACKUNGEN ZU ETWA 500 G	500 GRAMM	107.5	107.5	108.1	107.9	0.4	-0.2	
588	REPARATUR EINES FARBFERNSEHERS, PREIS EINER ARBEITSSTUNDE, OHNE MATERIALKOSTEN UND OHNE WEGEGELD	1 STUNDE	119.7	119.7	122.1	122.2	2.1	0.1	
PERSOENLICHE AUSSTATTUNG, SONSTIGES									
589	DAMEN-QUARZARMBANDUHR, DOUBLE ODER STAHLGEHAEUSE, SCHLICHTE AUSFUEHRUNG, MIT LEDERBAND	1 STUECK	102.5	102.4	103.1	103.3	0.9	0.2	
590	HERREN-QUARZARMBANDUHR, EDELSTAHLGEHAEUSE, MIT STAHLBAND	1 STUECK	101.9	101.8	101.8	101.9	0.1	0.1	
591	KUECHENUHR MIT QUARZWERK	1 STUECK	104.8	104.5	104.7	104.7	0.2	-	
592	QUARZWECKER, EINFACHE AUSFUEHRUNG	1 STUECK	100.5	100.2	100.6	100.7	0.5	0.1	
593	TRAURINGE, 1 PAAR, 585/000, SCHLICHTES DESIGN	1 PAAR	104.2	104.3	105.0	105.1	0.8	0.1	
594	DIAMANTRING, SOLITAER, 0.10 BIS 0.15 KARAT, LUPENREIN WEISS, EINFACHE (KRAPPEN-) FASSUNG, 585/000	1 STUECK	106.5	106.6	106.7	106.6	-	-0.1	
595	SILBERKETTE, PANZER-COLLIER, SILBER 925, 40 - 45 CM	1 PAAR	105.1	105.3	104.5	104.5	-0.8	-	
596	HERREN-UHRARMBAND, EDELSTAHL, ELASTISCH, MARKENWARE	1 STUECK	104.9	104.8	105.3	105.4	0.6	0.1	
597	TABAKPFEIFE, BRUYERE-HOLZ, SANDGESTRAHLT, MIT PARASPITZE, MITTLERE QUALITAET	1 STUECK	-	-	-	-	-	-	
598	GASFEUERZEUG (TASCHENFEUERZEUG), MARKENWARE	1 STUECK	108.9	109.0	110.4	110.5	1.4	0.1	
599	EINWEGFEUERZEUG	1 STUECK	111.0	111.3	115.3	115.2	3.5	-0.1	
600	AKTENTASCHE, VOLLRINDLEDER, MIT ABSCHLIESSBAREM STECKSCHLOSS, ETWA 42 MAL 32 MAL 15 CM	1 STUECK	108.7	108.5	109.8	109.9	1.3	0.1	
601	AKTENKOFFER, SYNTHETISCHES MATERIAL, MITTLERE QUALITAET	1 STUECK	106.5	106.6	107.8	107.7	1.0	-0.1	
602	SCHULMAPPE, SYNTHETISCHES MATERIAL, EINFACHE AUSFUEHRUNG	1 STUECK	108.6	108.5	111.4	111.8	3.0	0.4	
603	REISETASCHE (BORDCASE) MIT ZWEI KURZRIEMEN, ETWA 45 CM LANG	1 STUECK	107.3	107.2	108.7	108.6	1.3	-0.1	
604	KOFFER MIT ZWEI RIEMEN, SYNTH. MATERIAL, ETWA 65 CM LANG	1 STUECK	108.5	108.5	108.8	108.8	0.3	-	
605	SCHALENKOFFER, BESONDERS WIDERSTANDSFAEHIGES MATERIAL, PROFILRAHMEN, ETWA 65 CM LANG	1 STUECK	103.0	103.1	104.1	104.1	1.0	-	
606	GELDSCHIEINTASCHE FUER HERREN, MIT HARTGELDFACH, LEDER	1 STUECK	112.1	112.0	114.6	114.7	2.4	0.1	
607	HERREN-TASCHENSCHIRM, CHEMIEFASERBEZUG, MIT REISSVERSCHLUSS-FUTTERAL AUS SYNTHETISCHEM MATERIAL, MITTLERE QUALITAET	1 STUECK	108.2	108.2	108.3	108.2	-	-0.1	
608	DAMEN-SCHIRM, STOCKSCHIRM, CHEMIEFASERBEZUG, MITTLERE QUALITAET	1 STUECK	109.5	109.7	110.6	110.3	0.5	-0.3	
609	SONNENBRILLE FUER HERREN, ACETAT-FASSUNG, GESCHLIFFENES GLAS (OHNE WIRKUNG), MITTLERE QUALITAET	1 STUECK	110.7	111.0	113.3	113.3	2.1	-	
610	KOSTEN FUER DEN DRUCK EINER DANKSAGUNGSKARTE ZU EINEM FAMILIENEREIGNIS, FORMAT DIN A 6, EINSEITIG, 100 STUECK (EINSCHL. PAPIER UND UMSCHLAG)	100 STUECK	117.7	117.9	119.1	119.1	1.0	-	
611	KLEINANZEIGE, SCHWARZ-WEISS, OERTLICH BEVORZUGTES BLATT, SAMSTAGS-AUSGABE, PKW-VERKAUF, OHNE RAHMEN, EINZELANZEIGE MIT DEM TEXT: GOLF GT, 90 PS, EZ 11/87, SERVO, SSD, 5-TUERIG, G-KAT, SPORTSITZE, SILBER-MET., TUEV 1/97, 93.000 KM, 8.600 DM, TEL. 0611 / 75 26 21	1 ZEILE 1 MAL	115.3	115.5	117.6	117.7	1.9	0.1	
612	REINIGUNG EINER HERREN-ARMBANDUHR, AUTOMATIK	1 MAL	128.1	128.3	131.9	132.0	2.9	0.1	

FUSSNOTEN SIEHE SEITE 65.

Fußnoten zu den Seiten 55 bis 64:

- *) Aufgrund einer im Februar 1996 erfolgten Meldebogenreform wurde die Beschreibung bzw. die Mengeneinheit einiger Güter geändert. In den Fällen, in denen ein Gut durch ein völlig anderes Gut ersetzt wurde, können keine Meßzahlen bzw. Veränderungsdaten mehr ermittelt werden.

- 1) Einfamilienhaus, 15 kW Anschlußwert nach DIN 4701, 120 m² Wohnfläche, 125 W/m² spezifischer Raumwärmebedarf, 22.500 kWh Jahreswärmeverbrauch

- 2) Mehrfamilienhaus, 200 kW Anschlußwert nach DIN 4701, 2000 m² Wohnfläche, 100 W/m² spezifischer Raumwärmebedarf, 300.000 kWh Jahreswärmeverbrauch

Teil III

Neue Länder und Berlin-Ost

**Preisindex für die Lebenshaltung aller privaten Haushalte
Neue Länder und Berlin-Ost
1991 = 100**

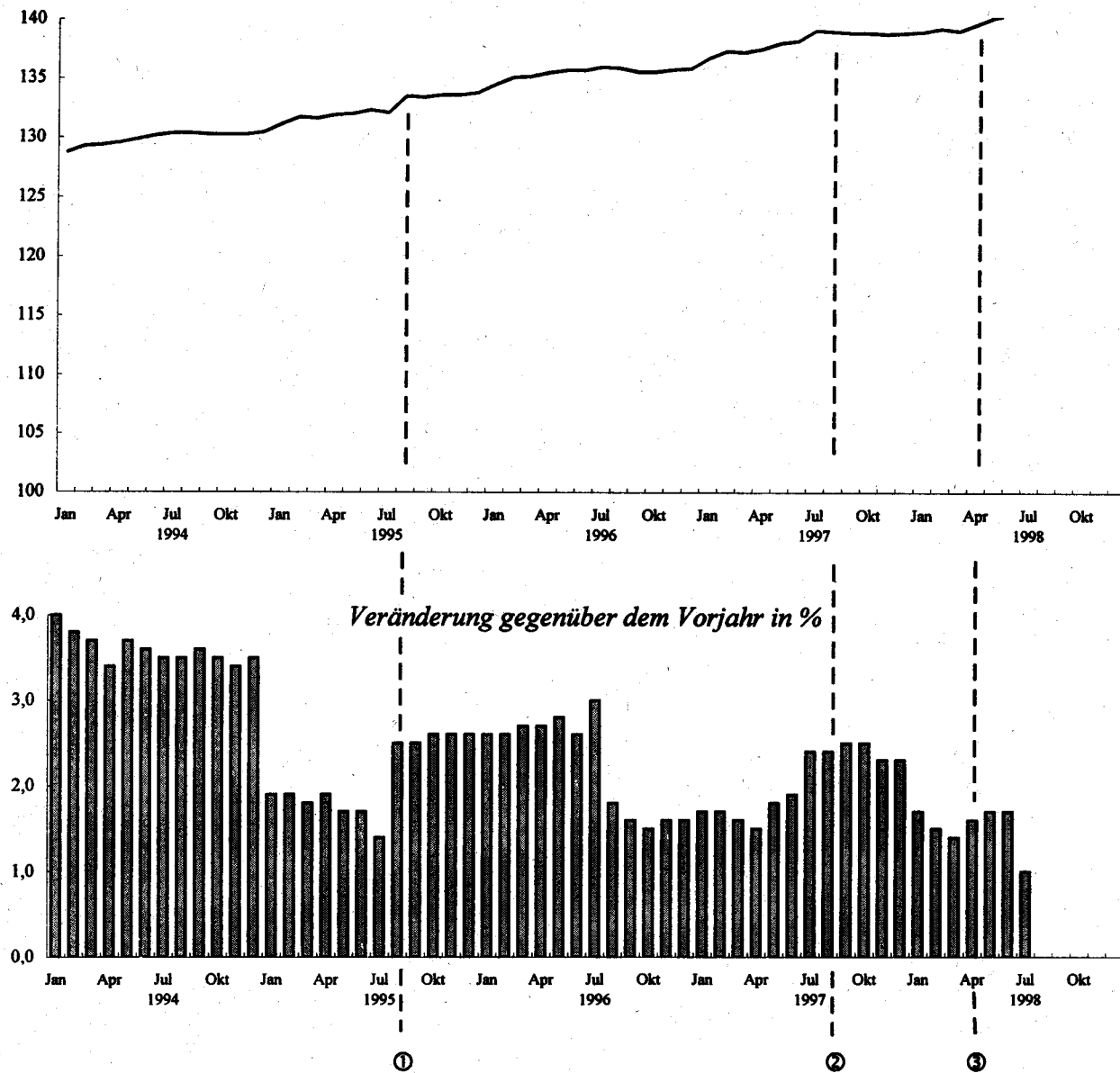

Ausgewählte preisbestimmende Ereignisse:

- ① - Mieterhöhungen entsprechend des Mietenüberleitungsgesetzes
- ② - Erhöhung der Rezeptgebühren
- ③ - Erhöhung des vollen Mehrwertsteuersatzes von 15% auf 16%

NEUE LAENDER UND BERLIN-OST
1 PREISINDEX FUER DIE LEBENSHALTUNG

1.1 ALLE PRIVATEN HAUSHALTE

1.1.1 GLIEDERUNG NACH HAUPTGRUPPEN

RELATIVE VERAENDERUNGEN GEGENUEBER DEN ENTSPRECHENDEN VORJAHRESERGEBNISSEN IN PROZENT

J A H R — M O N A T	GE- SAMT- INDEX	HAUPTGRUPPE / GRUPPE									
		NAH- RUNGS- MITTEL, GE- TRAENKE, TABAK- WAREN	BE- KLEI- DUNG, SCHUHE	WOHNUNGSMIETEN, ENERGIE (OHNE KRAFTSTOFFE)			MOEBEL, HAUS- HALTSGE- RAETE UND ANDERE GUETER FUER DIE HAUS- HALTS- FUEHRUNG	GUETER FUER			
				ZU- SAMMEN	WOH- NUNGS- MIETEN	ENERGIE (OHNE KRAFT- STOFFE)		GE- SUND- HEITS- UND KOERPER- PFLEGE	VERKEHR UND NACH- RICHTEN- UEBER- MITT- LUNG	BIL- DUNG, UNTER- HALTUNG, FREI- ZEIT	PERSOENL. AUSSTATT., DIENSTL. D. BEHER- BERGUNGS- GEW. SON. GUETER SON. ART
1994 JD	3.7	1.6	0.6	7.3	10.8	-4.5	0.9	6.5	2.7	3.7	6.9
1995 JD	2.1	0.9	0.1	4.2	5.3	-0.2	0.9	3.3	1.3	2.7	3.1
1996 JD	2.2	0.6	0.3	5.6	6.8	0.7	0.4	1.7	2.2	2.1	1.6
1997 JD	2.1	2.0	0.2	2.4	3.1	-0.6	0.1	8.2	1.0	3.8	1.9
1998 JD	-	-	-	-	-	-	-	-	-	-	-
1994 JANUAR	4.0	0.6	1.2	6.9	10.0	-3.8	1.4	9.0	4.9	4.6	9.8
FEBRUAR	3.8	1.0	0.8	6.8	9.9	-3.9	1.1	8.9	3.6	4.3	9.7
MAERZ	3.7	1.2	1.0	6.7	9.6	-3.4	1.1	8.9	2.9	4.3	10.1
APRIL	3.4	1.4	1.0	7.0	10.4	-4.8	1.0	8.7	2.3	3.9	5.8
MAI	3.7	2.0	0.9	6.9	10.3	-5.0	0.9	8.8	2.6	3.9	6.5
JUNI	3.6	1.8	0.8	6.9	10.3	-5.0	0.9	8.8	2.5	4.0	5.9
JULI	3.5	2.0	0.6	7.5	11.0	-4.7	0.8	4.5	2.0	3.5	5.6
AUGUST	3.5	1.8	0.7	7.6	11.1	-4.6	0.8	4.6	2.7	3.4	4.9
SEPTEMBER	3.6	2.1	0.3	7.6	11.2	-4.5	0.8	4.5	2.2	3.5	6.6
OKTOBER	3.5	2.0	0.1	8.0	11.9	-5.1	0.6	4.3	1.9	3.4	6.3
NOVEMBER	3.4	1.7	-	8.0	11.8	-4.8	0.7	4.2	2.1	3.1	5.8
DEZEMBER	3.5	1.7	-0.3	8.1	11.8	-4.6	0.8	4.2	2.5	3.0	5.6
1995 JANUAR	1.9	2.4	0.1	1.8	2.5	-0.9	0.8	3.1	0.9	3.2	4.4
FEBRUAR	1.9	2.4	0.3	1.8	2.5	-0.9	0.8	3.2	1.3	3.0	3.7
MAERZ	1.8	2.1	-	1.7	2.5	-1.3	0.8	3.0	1.2	2.8	3.3
APRIL	1.9	1.8	-	1.7	2.5	-1.2	0.9	3.2	1.7	2.6	5.1
MAI	1.7	1.6	-	1.8	2.5	-0.8	1.0	3.4	1.6	2.5	3.0
JUNI	1.7	1.6	0.2	1.9	2.5	-0.7	1.0	3.5	1.5	2.3	3.1
JULI	1.4	0.9	0.2	1.4	2.0	-0.7	1.0	3.4	1.1	2.6	3.4
AUGUST	2.5	-	-	7.4	9.4	-1.0	1.0	3.2	0.8	2.6	3.0
SEPTEMBER	2.5	-0.4	-	7.5	9.4	0.1	1.0	3.3	1.6	2.3	1.5
OKTOBER	2.6	-0.5	-	7.8	9.4	1.5	1.0	3.3	1.6	2.6	2.8
NOVEMBER	2.6	-0.1	-	7.8	9.4	1.6	0.8	3.2	1.1	2.6	2.1
DEZEMBER	2.6	-0.1	0.1	7.8	9.4	1.5	0.7	3.2	1.6	2.7	2.2
1996 JANUAR	2.6	-0.2	-0.1	7.9	9.6	1.0	0.7	2.1	2.4	1.5	2.0
FEBRUAR	2.6	-0.5	-0.1	8.0	9.6	1.2	0.7	2.1	2.6	1.7	1.8
MAERZ	2.7	-	-	8.0	9.6	1.4	0.6	2.1	2.9	2.0	1.4
APRIL	2.7	0.1	-	8.2	9.8	1.6	0.6	1.8	2.7	1.9	0.1
MAI	2.8	-0.1	0.1	8.1	9.8	1.3	0.2	1.6	2.3	2.1	3.0
JUNI	2.6	0.1	-	8.2	9.9	1.3	0.2	1.5	1.2	2.1	2.1
JULI	3.0	0.6	0.2	8.6	10.4	1.1	0.2	1.4	1.7	2.3	2.1
AUGUST	1.8	1.2	0.5	2.6	2.9	1.4	0.2	1.4	2.4	2.3	2.4
SEPTEMBER	1.6	0.9	0.7	2.4	2.9	0.1	0.3	1.2	2.2	2.1	2.5
OKTOBER	1.5	0.9	0.8	2.2	2.8	-0.2	0.2	1.7	2.1	1.9	1.2
NOVEMBER	1.6	1.3	0.9	2.1	2.8	-0.7	0.3	1.7	2.3	2.1	0.2
DEZEMBER	1.6	1.2	0.9	2.2	2.8	-0.6	0.4	1.5	2.0	2.3	0.8
1997 JANUAR	1.7	1.4	0.7	2.6	3.2	-0.3	0.3	1.1	0.9	4.3	1.5
FEBRUAR	1.7	1.2	0.6	2.6	3.4	-0.7	0.1	3.1	0.6	4.1	2.3
MAERZ	1.6	0.7	0.5	2.6	3.5	-1.0	0.1	3.1	0.3	4.0	2.7
APRIL	1.5	1.4	0.4	2.4	3.1	-0.7	0.1	3.2	0.1	4.0	1.5
MAI	1.8	2.2	0.2	2.5	3.2	-0.7	0.3	3.1	0.4	3.9	1.7
JUNI	1.9	2.2	0.2	2.4	3.1	-0.7	0.2	3.1	1.4	3.7	1.5
JULI	2.4	2.2	0.1	2.2	2.8	-0.5	0.2	13.8	1.7	3.6	2.4
AUGUST	2.4	2.4	-0.2	2.2	2.9	-0.7	0.1	13.8	1.5	3.7	2.4
SEPTEMBER	2.5	2.9	0.1	2.3	2.9	-0.7	0.1	13.8	1.5	3.7	2.1
OKTOBER	2.5	3.1	0.1	2.3	2.9	-0.6	0.1	13.3	1.5	3.7	1.0
NOVEMBER	2.3	2.5	-0.1	2.4	2.9	-	-0.1	13.1	1.2	3.6	1.7
DEZEMBER	2.3	2.7	-0.1	2.4	2.9	-0.1	-0.2	13.3	0.8	3.3	1.5
1998 JANUAR	1.7	2.5	-0.1	1.4	1.8	-0.1	-0.2	13.4	0.2	1.6	1.1
FEBRUAR	1.5	2.3	-0.2	1.3	1.5	-	-	10.9	-	1.5	0.4
MAERZ	1.4	2.4	0.2	1.2	1.5	0.1	0.1	10.9	-0.4	1.3	0.1
APRIL	1.6	2.0	0.5	1.3	1.5	0.6	0.2	11.5	0.3	1.4	1.8
MAI	1.7	2.3	0.6	1.3	1.4	0.6	0.5	11.7	0.4	1.4	0.5
JUNI	1.7	2.2	0.6	1.3	1.5	0.4	0.7	11.7	0.8	1.6	0.7
JULI	1.0	1.6	0.5	1.2	1.4	0.1	0.7	1.3	0.7	1.4	-0.2
AUGUST	-	-	-	-	-	-	-	-	-	-	-
SEPTEMBER	-	-	-	-	-	-	-	-	-	-	-
OKTOBER	-	-	-	-	-	-	-	-	-	-	-
NOVEMBER	-	-	-	-	-	-	-	-	-	-	-
DEZEMBER	-	-	-	-	-	-	-	-	-	-	-

NEUE LAENDER UND BERLIN-OST
1 PREISINDEX FUER DIE LEBENSHALTUNG

1.1 ALLE PRIVATEN HAUSHALTE

1.1.2 GLIEDERUNG NACH WAREN, LEISTUNGEN UND WOHNUNGSNUTZUNG

RELATIVE VERAEANDERUNGEN GEGENUEBER DEN ENTSPRECHENDEN VORJAHRESERGEBNISSEN IN PROZENT

J A H R ----- M O N A T	GESAMT- INDEX	GESAMT- INDEX OHNE SAISON- WAREN 1)	GESAMT- INDEX OHNE HEIZOEL UND KRAFT- STOFFE	VERBRAUCHS- UND GEBRAUCHSGUETER						DIENST- LEI- STUNGEN UND REPARA- TUREN	WOHNUNGS- UND GARAGEN- NUTZUNG
				ZU- SAM- MEN	DAR. NAHRUNGSMITTEL		ANDERE VERBRAUCHS- UND GEBRAUCHSGUETER				
					ZU- SAM- MEN	SAISON- WAREN	SONSTIGE NAHRUNGS- MITTEL	ZUSAM- MEN	DAR. OHNE NAHRUNGS- MITTEL 2)		
1994 JD	3.7	3.4	3.4	0.9	1.3	12.4	-0.4	0.7	1.3	6.2	10.6
1995 JD	2.1	2.0	2.2	0.5	0.5	4.6	-0.2	0.5	0.7	4.5	5.3
1996 JD	2.2	2.4	2.2	0.6	0.6	-2.1	1.0	0.6	0.4	3.0	6.7
1997 JD	2.1	2.0	2.0	1.3	1.9	3.5	1.7	1.1	1.8	3.3	3.0
1998 JD	-	-	-	-	-	-	-	-	-	-	-
1994 JANUAR	4.0	4.1	3.9	1.0	-0.2	4.3	-0.8	1.5	1.3	9.0	10.1
FEBRUAR	3.8	3.7	3.7	0.8	0.2	6.5	-0.7	1.0	1.2	8.7	9.7
MAERZ	3.7	3.6	3.6	0.8	0.6	9.0	-0.6	0.8	1.3	8.5	9.5
APRIL	3.4	3.3	3.4	0.7	1.2	12.7	-0.6	0.6	1.2	6.6	10.3
MAI	3.7	3.3	3.6	1.0	2.2	18.4	-0.5	0.7	1.2	6.6	10.2
JUNI	3.6	3.3	3.5	0.9	1.9	14.9	-0.3	0.6	1.3	6.5	10.2
JULI	3.5	3.1	3.3	0.9	2.1	17.1	-0.4	0.5	1.2	5.3	10.9
AUGUST	3.5	3.3	3.2	0.9	1.4	12.3	-0.3	0.8	1.3	5.0	11.0
SEPTEMBER	3.6	3.3	3.4	1.0	1.8	15.4	-0.3	0.8	1.4	5.1	11.1
OKTOBER	3.5	3.3	3.3	0.9	1.6	14.2	-0.2	0.6	1.3	4.6	11.6
NOVEMBER	3.4	3.3	3.2	0.8	1.1	10.3	-0.2	0.7	1.3	4.5	11.6
DEZEMBER	3.5	3.3	3.2	0.9	1.1	11.5	-0.4	0.8	1.2	4.4	11.6
1995 JANUAR	1.9	1.5	1.9	1.0	2.1	19.1	-0.4	0.5	1.1	4.5	2.5
FEBRUAR	1.9	1.5	2.0	1.0	2.4	19.2	-0.4	0.5	1.1	4.7	2.5
MAERZ	1.8	1.5	1.8	0.7	2.1	16.7	-0.4	0.5	0.9	4.6	2.5
APRIL	1.9	1.6	1.9	0.7	1.5	11.9	-0.4	0.5	0.8	5.4	2.5
MAI	1.7	1.5	1.8	0.6	1.3	9.1	-0.2	0.5	0.8	4.7	2.5
JUNI	1.7	1.5	1.8	0.7	1.1	7.9	-0.2	0.5	0.8	4.5	2.5
JULI	1.4	1.4	1.5	0.3	0.1	1.4	-0.1	0.4	0.8	4.5	2.0
AUGUST	2.5	2.7	2.8	-0.1	-0.7	-4.3	-0.1	0.1	0.7	4.5	9.3
SEPTEMBER	2.5	2.7	2.7	-	-1.2	-7.0	-0.1	0.3	0.5	3.9	9.3
OKTOBER	2.6	2.8	2.8	-	-1.3	-8.3	-0.1	0.5	0.5	4.4	9.3
NOVEMBER	2.6	2.7	2.8	0.1	-0.5	-3.0	-0.1	0.2	0.4	4.1	9.3
DEZEMBER	2.6	2.8	2.8	0.2	-0.5	-4.8	0.2	0.4	0.4	4.3	9.3
1996 JANUAR	2.6	2.9	2.7	0.1	-0.5	-5.4	0.4	0.4	0.3	3.9	9.5
FEBRUAR	2.6	2.9	2.6	0.2	-0.9	-7.1	0.3	0.6	0.2	3.2	9.5
MAERZ	2.7	2.9	2.7	0.6	-0.1	-2.4	0.3	0.7	0.2	3.2	9.5
APRIL	2.7	2.8	2.7	0.6	0.2	-0.9	0.4	0.7	0.2	2.5	9.7
MAI	2.8	2.9	2.8	0.5	-0.2	-2.3	0.3	0.6	0.2	3.3	9.7
JUNI	2.6	2.7	2.7	0.1	0.2	-3.5	0.9	0.2	0.1	3.0	9.8
JULI	3.0	2.9	3.0	0.6	1.2	1.0	1.2	0.5	0.3	2.9	10.3
AUGUST	1.8	1.7	1.6	1.0	1.8	3.9	1.4	0.8	0.4	3.0	2.9
SEPTEMBER	1.6	1.6	1.5	0.8	1.4	-0.5	1.6	0.6	0.4	3.0	2.9
OKTOBER	1.5	1.6	1.3	0.7	1.4	-1.4	1.8	0.5	0.4	2.7	2.7
NOVEMBER	1.6	1.7	1.4	1.0	1.2	-3.1	1.8	1.0	0.8	2.4	2.7
DEZEMBER	1.6	1.6	1.4	0.8	1.0	-2.3	1.6	0.9	0.8	2.5	2.7
1997 JANUAR	1.7	1.7	1.5	0.8	1.2	-0.4	1.4	0.7	0.7	3.1	3.2
FEBRUAR	1.7	1.8	1.6	0.7	1.0	-1.8	1.5	0.6	1.0	3.3	3.4
MAERZ	1.6	1.7	1.5	0.3	-0.1	-7.7	1.5	0.4	1.0	3.5	3.4
APRIL	1.5	1.6	1.5	0.5	0.8	-2.3	1.4	0.4	1.2	3.2	3.1
MAI	1.8	1.8	1.8	0.9	2.2	1.5	2.3	0.5	1.2	3.3	3.2
JUNI	1.9	1.9	1.8	1.2	2.0	1.0	2.2	0.9	1.2	3.2	3.1
JULI	2.4	2.4	2.2	1.8	1.9	1.4	2.0	1.8	2.5	3.6	2.8
AUGUST	2.4	2.3	2.3	1.8	2.1	4.2	1.7	1.8	2.6	3.6	2.8
SEPTEMBER	2.5	2.3	2.4	1.9	2.7	9.6	1.7	1.7	2.6	3.9	2.9
OKTOBER	2.5	2.3	2.5	2.1	3.3	15.0	1.5	1.8	2.7	3.2	2.9
NOVEMBER	2.3	2.0	2.3	1.7	2.8	12.5	1.5	1.3	2.2	3.4	2.9
DEZEMBER	2.3	2.0	2.3	1.8	3.5	15.8	1.6	1.3	2.1	3.0	2.9
1998 JANUAR	1.7	1.4	1.9	1.6	3.1	13.1	1.5	1.1	2.3	2.0	1.8
FEBRUAR	1.5	1.3	1.7	1.3	2.8	10.0	1.5	0.8	1.9	1.8	1.5
MAERZ	1.4	1.2	1.7	1.3	2.9	11.4	1.4	0.8	2.0	1.5	1.5
APRIL	1.6	1.4	1.8	1.5	2.5	7.3	1.6	1.2	2.0	2.3	1.5
MAI	1.7	1.4	1.9	1.6	2.1	9.6	0.6	1.5	2.6	2.0	1.4
JUNI	1.7	1.5	1.9	1.7	1.9	11.1	0.1	1.6	2.7	2.0	1.5
JULI	1.0	0.9	1.3	0.7	1.1	7.2	-0.1	0.7	1.1	1.7	1.4
AUGUST	-	-	-	-	-	-	-	-	-	-	-
SEPTEMBER	-	-	-	-	-	-	-	-	-	-	-
OKTOBER	-	-	-	-	-	-	-	-	-	-	-
NOVEMBER	-	-	-	-	-	-	-	-	-	-	-
DEZEMBER	-	-	-	-	-	-	-	-	-	-	-

1) KARTOFFELN, FRISCHGEMUESE, FRISCHOBST EINSCHL. SUEDFRUECHTE, FRISCHFISCH UND BLUMEN. - 2) UND OHNE DIE NORMALERWEISE NICHT IN DER WOHNUNG GELAGERTEN GUETER.

NEUE LAENDER UND BERLIN-OST
 1 PREISINDEX FUER DIE LEBENSHALTUNG
 1.1 ALLE PRIVATEN HAUSHALTE
 1.1.3 WOHNUNGSMIETEN
 1991 = 100

J A H R	M O N A T	WOHNUNGSMIETE				
		INSGESAMT	ALTBAUWOHNUNGEN VOR DEM 20.06.1948 ERBAUT	DARUNTER		
				ZUSAMMEN	NEUBAUWOHNUNGEN AB DEM 20.06.1948 ERBAUT	
			DAVON			
				SOZIALER WOHNUNGSBAU	FREIFINANZIERTER WOHNUNGSBAU	
1994	JD	404.5	424.0	391.4	-	-
1995	JD	426.1	443.0	414.7	-	-
1996	JD	455.0	468.6	445.8	-	-
1997	JD	468.9	483.1	459.4	-	-
1998	JD	-	-	-	-	-
1994	JANUAR	401.5	421.6	387.9	-	-
	FEBRUAR	401.5	421.6	387.9	-	-
	MAERZ	401.5	421.6	387.9	-	-
	APRIL	403.1	422.9	389.8	-	-
	MAI	403.1	422.9	389.8	-	-
	JUNI	403.2	422.9	389.8	-	-
	JULI	405.3	424.6	392.3	-	-
	AUGUST	405.4	424.7	392.4	-	-
	SEPTEMBER	405.5	424.7	392.5	-	-
	OKTOBER	408.0	426.7	395.4	-	-
	NOVEMBER	408.0	426.7	395.4	-	-
	DEZEMBER	408.0	426.7	395.4	-	-
1995	JANUAR	411.4	429.7	399.0	-	-
	FEBRUAR	411.5	429.9	399.1	-	-
	MAERZ	411.5	429.9	399.1	-	-
	APRIL	413.1	432.0	400.4	-	-
	MAI	413.3	432.3	400.4	-	-
	JUNI	413.3	432.3	400.4	-	-
	JULI	413.3	432.3	400.4	-	-
	AUGUST	443.6	458.0	433.9	-	-
	SEPTEMBER	443.6	458.0	433.9	-	-
	OKTOBER	446.2	460.6	436.5	-	-
	NOVEMBER	446.3	460.6	436.6	-	-
	DEZEMBER	446.4	460.6	436.8	-	-
1996	JANUAR	450.8	464.3	441.8	-	-
	FEBRUAR	451.1	464.7	441.9	-	-
	MAERZ	451.1	464.7	441.9	-	-
	APRIL	453.7	466.9	444.7	-	-
	MAI	453.8	467.2	444.7	-	-
	JUNI	454.2	467.8	445.0	-	-
	JULI	456.2	469.8	447.0	-	-
	AUGUST	456.4	470.1	447.1	-	-
	SEPTEMBER	456.5	470.2	447.3	-	-
	OKTOBER	458.6	472.3	449.2	-	-
	NOVEMBER	458.7	472.4	449.4	-	-
	DEZEMBER	458.8	472.5	449.5	-	-
1997	JANUAR	465.2	479.3	455.8	-	-
	FEBRUAR	466.4	480.8	456.6	-	-
	MAERZ	466.7	481.2	456.9	-	-
	APRIL	467.8	482.6	457.7	-	-
	MAI	468.2	482.9	458.4	-	-
	JUNI	468.4	482.9	458.6	-	-
	JULI	469.0	482.9	459.6	-	-
	AUGUST	469.5	483.3	460.2	-	-
	SEPTEMBER	469.8	483.6	460.5	-	-
	OKTOBER	471.7	485.5	462.4	-	-
	NOVEMBER	472.1	486.0	462.7	-	-
	DEZEMBER	472.3	486.2	462.8	-	-
1998	JANUAR	473.5	487.4	464.1	-	-
	FEBRUAR	473.6	487.6	464.1	-	-
	MAERZ	473.7	487.9	464.1	-	-
	APRIL	474.6	488.8	464.9	-	-
	MAI	474.9	489.0	465.4	-	-
	JUNI	475.2	489.6	465.5	-	-
	JULI	475.8	490.6	465.8	-	-
	AUGUST	-	-	-	-	-
	SEPTEMBER	-	-	-	-	-
	OKTOBER	-	-	-	-	-
	NOVEMBER	-	-	-	-	-
	DEZEMBER	-	-	-	-	-

NEUE LAENDER UND BERLIN-OST
1 PREISINDEX FUER DIE LEBENSHALTUNG

1.1 ALLE PRIVATEN HAUSHALTE

1.1.3 WOHNUNGSMIETEN

RELATIVE VERAENDERUNGEN GEGENUEBER DEN ENTSPRECHENDEN VORJAHRESERGEBNISSEN IN PROZENT

J A H R — M O N A T	INSGESAMT	WOHNUNGSMIETE			
		DARUNTER			
		ALTBAUWOHNUNGEN VOR DEM 20.06.1948 ERBAUT	NEUBAUWOHNUNGEN AB DEM 20.06.1948 ERBAUT		
			ZUSAMMEN	DAVON	
		SOZIALER WOHNUNGSBAU	FREIFINANZIERTER WOHNUNGSBAU		
1994 JD	10.8	9.3	11.9	-	-
1995 JD	5.3	4.5	6.0	-	-
1996 JD	6.8	5.8	7.5	-	-
1997 JD	3.1	3.1	3.1	-	-
1998 JD	-	-	-	-	-
1994 JANUAR	10.0	7.7	11.8	-	-
FEBRUAR	9.9	7.3	11.9	-	-
MAERZ	9.6	7.5	11.1	-	-
APRIL	10.4	9.1	11.4	-	-
MAI	10.3	9.0	11.2	-	-
JUNI	10.3	9.0	11.3	-	-
JULI	11.0	9.8	12.0	-	-
AUGUST	11.1	9.8	12.1	-	-
SEPTEMBER	11.2	9.9	12.2	-	-
OKTOBER	11.8	10.8	12.5	-	-
NOVEMBER	11.8	10.8	12.5	-	-
DEZEMBER	11.8	10.8	12.5	-	-
1995 JANUAR	2.5	1.9	2.9	-	-
FEBRUAR	2.5	2.0	2.9	-	-
MAERZ	2.5	2.0	2.9	-	-
APRIL	2.5	2.2	2.7	-	-
MAI	2.5	2.2	2.7	-	-
JUNI	2.5	2.2	2.7	-	-
JULI	2.0	1.8	2.1	-	-
AUGUST	9.4	7.8	10.6	-	-
SEPTEMBER	9.4	7.8	10.5	-	-
OKTOBER	9.4	7.9	10.4	-	-
NOVEMBER	9.4	7.9	10.4	-	-
DEZEMBER	9.4	7.9	10.5	-	-
1996 JANUAR	9.6	8.1	10.7	-	-
FEBRUAR	9.6	8.1	10.7	-	-
MAERZ	9.6	8.1	10.7	-	-
APRIL	9.8	8.1	11.1	-	-
MAI	9.8	8.1	11.1	-	-
JUNI	9.9	8.2	11.1	-	-
JULI	10.4	8.7	11.6	-	-
AUGUST	2.9	2.6	3.0	-	-
SEPTEMBER	2.9	2.7	3.1	-	-
OKTOBER	2.8	2.5	2.9	-	-
NOVEMBER	2.8	2.6	2.9	-	-
DEZEMBER	2.8	2.6	2.9	-	-
1997 JANUAR	3.2	3.2	3.2	-	-
FEBRUAR	3.4	3.5	3.3	-	-
MAERZ	3.5	3.6	3.4	-	-
APRIL	3.1	3.4	2.9	-	-
MAI	3.2	3.4	3.1	-	-
JUNI	3.1	3.2	3.1	-	-
JULI	2.8	2.8	2.8	-	-
AUGUST	2.9	2.8	2.9	-	-
SEPTEMBER	2.9	2.8	3.0	-	-
OKTOBER	2.9	2.8	2.9	-	-
NOVEMBER	2.9	2.9	3.0	-	-
DEZEMBER	2.9	2.9	3.0	-	-
1998 JANUAR	1.8	1.7	1.8	-	-
FEBRUAR	1.5	1.4	1.6	-	-
MAERZ	1.5	1.4	1.6	-	-
APRIL	1.5	1.3	1.6	-	-
MAI	1.4	1.3	1.5	-	-
JUNI	1.5	1.4	1.5	-	-
JULI	1.4	1.6	1.3	-	-
AUGUST	-	-	-	-	-
SEPTEMBER	-	-	-	-	-
OKTOBER	-	-	-	-	-
NOVEMBER	-	-	-	-	-
DEZEMBER	-	-	-	-	-

NEUE LAENDER UND BERLIN-OST
 1 PREISINDEX FUER DIE LEBENSHALTUNG
 1.1 ALLE PRIVATEN HAUSHALTE
 1.1.4 WOHNUNGSNEBENKOSTEN *)
 1991 = 100

J A H R M O N A T	ALLGEMEINE WASSERTARIFE, GRUND- UND ARBEITSPREIS (OHNE GEWERBE- SONDERTARIFE)	ABWASSER- BESEITIGUNG	MUELLABFUHR BEI WOCHENTLICHER LEERUNG EINER ORTSUEBLICHEN TONNE	STRASSENREINIGUNG, EINMAL WOCHENTLICH	SCHORNSTEIN- FEGERGEBUEHREN
1994 JD	153.6	165.5	152.4	133.3	373.3
1995 JD	165.2	185.6	171.7	136.9	402.4
1996 JD	175.2	197.8	181.6	139.3	414.0
1997 JD	184.8	218.4	199.1	178.0	415.9
1998 JD	-	-	-	-	-
1994 JANUAR	145.2	161.0	150.9	128.3	358.6
FEBRUAR	145.8	162.0	151.3	128.6	373.6
MAERZ	148.6	163.5	151.6	128.6	374.7
APRIL	151.6	164.0	152.8	134.9	374.7
MAI	155.8	165.6	152.8	134.9	374.7
JUNI	155.8	165.6	152.8	134.9	374.7
JULI	156.1	165.6	152.8	134.9	374.7
AUGUST	155.8	166.2	152.8	134.9	374.7
SEPTEMBER	155.8	166.2	152.8	134.9	374.7
OKTOBER	156.7	167.1	152.8	134.9	374.7
NOVEMBER	157.8	169.7	152.8	134.9	374.7
DEZEMBER	157.8	169.7	152.8	134.9	374.7
1995 JANUAR	162.2	179.2	157.2	135.7	402.1
FEBRUAR	163.6	185.4	166.7	136.0	402.1
MAERZ	163.6	185.4	171.4	136.0	402.1
APRIL	164.7	186.5	173.8	136.0	402.1
MAI	165.3	185.8	173.8	136.0	402.6
JUNI	164.9	186.1	173.8	136.0	402.6
JULI	165.5	186.1	173.7	136.0	402.6
AUGUST	165.8	186.1	173.7	137.7	402.6
SEPTEMBER	166.8	186.1	173.7	137.9	402.6
OKTOBER	166.8	186.5	174.2	138.4	402.6
NOVEMBER	166.8	186.7	174.2	138.8	402.6
DEZEMBER	166.8	186.7	174.2	138.8	402.6
1996 JANUAR	169.5	193.8	174.8	138.8	409.0
FEBRUAR	173.6	195.0	178.4	138.8	409.0
MAERZ	173.8	195.0	178.4	138.8	409.0
APRIL	174.9	196.3	180.2	138.8	415.3
MAI	174.9	196.3	180.2	138.8	415.3
JUNI	174.8	196.3	180.2	138.8	415.3
JULI	175.4	196.3	183.1	138.8	415.3
AUGUST	175.4	197.8	183.1	138.8	415.3
SEPTEMBER	175.4	198.8	185.3	138.8	415.3
OKTOBER	178.0	201.8	185.3	138.8	415.3
NOVEMBER	178.0	201.8	185.3	138.8	415.3
DEZEMBER	179.1	204.7	185.3	144.4	418.1
1997 JANUAR	182.3	211.7	194.6	174.6	422.0
FEBRUAR	182.3	211.8	198.2	178.3	422.0
MAERZ	182.3	212.7	199.4	178.3	414.7
APRIL	182.6	212.7	199.2	178.3	414.7
MAI	184.5	216.7	199.2	178.3	414.7
JUNI	184.9	217.8	198.6	178.3	414.7
JULI	185.6	222.6	198.6	178.3	414.7
AUGUST	186.2	222.6	198.6	178.3	414.7
SEPTEMBER	186.2	222.6	198.6	178.3	414.7
OKTOBER	186.5	222.6	201.2	178.3	414.7
NOVEMBER	187.0	223.3	201.6	178.3	414.7
DEZEMBER	187.0	223.3	201.6	178.3	414.7
1998 JANUAR	187.9	225.7	204.8	180.8	422.4
FEBRUAR	189.6	226.2	208.1	182.4	430.7
MAERZ	189.7	226.2	208.0	182.4	430.7
APRIL	190.2	227.6	208.3	186.1	432.5
MAI	190.2	228.0	208.3	186.9	432.5
JUNI	191.0	228.0	208.3	186.9	433.0
JULI	191.7	228.0	206.0	186.9	433.0
AUGUST	-	-	-	-	-
SEPTEMBER	-	-	-	-	-
OKTOBER	-	-	-	-	-
NOVEMBER	-	-	-	-	-
DEZEMBER	-	-	-	-	-

*) DIESE REIHEN WERDEN NACHRICHTLICH AUFGEFUEHRT. SIE GEHEN NICHT DIREKT IN DEN PREISINDEX EIN, DA SIE IN DEN WOHNUNGSMIETEN (TABELLE 1.1.3) BEREITS ENTHALTEN SIND.

NEUE LAENDER UND BERLIN-OST
1 PREISINDEX FUER DIE LEBENSHALTUNG

1.1 ALLE PRIVATEN HAUSHALTE

1.1.4 WOHNUNGSNEBENKOSTEN *)

RELATIVE VERAENDERUNG GEGENUEBER DEN ENTSPRECHENDEN VORJAHRESERGEBNISSEN IN PROZENT

J A H R M O N A T	ALLGEMEINE WASSERTARIFE, GRUND- UND ARBEITSPREIS (OHNE GEWERBE- SONDERTARIFE)	ABWASSER- BESEITIGUNG	MUELLABFUHR BEI WOCHENTLICHER LEERUNG EINER ORTSUEBLICHEN TONNE	STRASSENREINIGUNG, EINMAL WOCHENTLICH	SCHORNSTEIN- FEGERGEBUEHREN
1994 JD	15.0	9.9	12.6	9.5	8.0
1996 JD	7.6	12.1	12.7	2.7	7.8
1996 JD	6.1	6.6	5.8	1.8	2.9
1997 JD	5.5	10.4	9.6	27.8	0.5
1998 JD	-	-	-	-	-
1994 JANUAR	16.8	16.8	15.0	12.5	4.1
FEBRUAR	16.1	16.8	12.6	12.2	8.1
MAERZ	14.2	10.2	12.4	10.7	8.4
APRIL	16.5	10.5	12.8	8.8	8.4
MAI	17.6	9.5	12.9	8.8	8.4
JUNI	16.5	8.2	12.5	8.8	8.4
JULI	15.5	7.5	12.1	8.8	8.4
AUGUST	15.2	7.9	12.1	8.8	8.4
SEPTEMBER	13.3	7.9	12.1	8.8	8.4
OKTOBER	13.7	8.4	12.1	9.9	8.4
NOVEMBER	12.3	8.5	12.1	8.5	8.4
DEZEMBER	12.3	8.5	12.1	8.5	8.4
1995 JANUAR	11.7	11.3	4.2	5.8	12.1
FEBRUAR	12.2	14.4	10.2	5.8	7.6
MAERZ	10.1	13.4	13.1	5.8	7.3
APRIL	8.6	13.7	13.7	0.8	7.3
MAI	6.1	12.2	13.7	0.8	7.4
JUNI	5.8	12.4	13.7	0.8	7.4
JULI	6.0	12.4	13.7	0.8	7.4
AUGUST	8.4	12.0	13.7	2.1	7.4
SEPTEMBER	7.1	12.0	13.7	2.2	7.4
OKTOBER	6.4	11.6	14.0	2.6	7.4
NOVEMBER	5.7	10.0	14.0	2.9	7.4
DEZEMBER	5.7	10.0	14.0	2.9	7.4
1996 JANUAR	4.5	8.1	11.2	2.3	1.7
FEBRUAR	6.1	5.2	7.0	2.1	1.7
MAERZ	6.2	5.2	4.1	2.1	1.7
APRIL	6.2	5.3	3.7	2.1	3.3
MAI	5.8	5.7	3.7	2.1	3.2
JUNI	6.0	5.5	3.7	2.1	3.2
JULI	6.0	5.5	5.4	2.1	3.2
AUGUST	5.8	6.3	5.4	0.8	3.2
SEPTEMBER	5.2	6.8	6.7	0.7	3.2
OKTOBER	6.7	8.2	6.4	0.3	3.2
NOVEMBER	6.7	8.1	6.4	-	3.2
DEZEMBER	7.4	9.6	6.4	4.0	3.8
1997 JANUAR	7.6	9.2	11.3	25.8	3.2
FEBRUAR	5.0	8.6	11.1	28.5	3.2
MAERZ	4.9	9.1	11.8	28.5	1.4
APRIL	4.4	8.4	10.5	28.5	-0.1
MAI	5.5	10.4	10.5	28.5	-0.1
JUNI	5.8	11.0	10.2	28.5	-0.1
JULI	5.8	13.4	8.5	28.5	-0.1
AUGUST	6.2	12.5	8.5	28.5	-0.1
SEPTEMBER	6.2	12.0	7.2	28.5	-0.1
OKTOBER	4.8	10.3	8.6	28.5	-0.1
NOVEMBER	5.1	10.7	8.8	28.5	-0.1
DEZEMBER	4.4	9.1	8.8	23.5	-0.8
1998 JANUAR	3.1	6.6	5.2	3.6	0.1
FEBRUAR	4.0	6.8	5.0	2.3	2.1
MAERZ	4.1	6.3	4.3	2.3	3.9
APRIL	4.2	7.0	4.6	4.4	4.3
MAI	3.1	5.2	4.6	4.8	4.3
JUNI	3.3	4.7	4.9	4.8	4.4
JULI	3.3	2.4	3.7	4.8	4.4
AUGUST	-	-	-	-	-
SEPTEMBER	-	-	-	-	-
OKTOBER	-	-	-	-	-
NOVEMBER	-	-	-	-	-
DEZEMBER	-	-	-	-	-

*) DIESE REIHEN WERDEN NACHRICHTLICH AUFGEFUEHRT. SIE GEHEN NICHT DIREKT IN DEN PREISINDEX EIN, DA SIE IN DEN WOHNUNGSMIETEN (TABELLE 1.1.3) BEREITS ENTHALTEN SIND.

NEUE LAENDER UND BERLIN-OST
1 PREISINDEX FUER DIE LEBENSHALTUNG

1.1 ALLE PRIVATEN HAUSHALTE

1.1.5 KFZ-ANSCHAFFUNG UND UNTERHALTUNG ("KRAFTFAHRER-PREISINDEX")

1991 = 100

JAHR MONAT	GE- SAMT- INDEX	DAVON								
		PER- SONEN- KRAFT- WAGEN	KRAFT- RAEDER	KRAFT- STOFFE	ERSATZ- TEILE, ZUBEHOER U. AUTO- PFLEGE- MITTEL	REPARA- TUREN, INSEK- TION, WAGEN- WAESCHE	GARAGEN- MIETE	FAHR- SCHULE	KRAFT- FAHR- ZEUGVER- SICHE- RUNG	KRAFT- FAHR- ZEUG- STEUER
1994 JD	114.3	109.7	113.1	113.9	105.4	120.3	129.3	102.1	165.6	161.2
1995 JD	114.7	110.1	114.7	112.0	106.6	123.7	132.7	102.0	171.6	164.1
1996 JD	115.9	110.7	115.4	115.7	107.2	126.5	133.8	101.8	155.0	164.1
1997 JD	116.4	109.5	114.8	119.7	107.2	128.9	134.6	101.5	157.4	167.4
1998 JD	-	-	-	-	-	-	-	-	-	-
1994 JANUAR	114.3	110.3	110.7	113.2	105.2	119.2	128.3	102.3	164.5	158.2
FEBRUAR	114.2	109.9	111.8	113.8	105.0	119.5	128.8	102.3	164.5	158.2
MAERZ	114.2	110.0	112.9	113.3	105.1	119.6	128.9	102.6	164.5	159.9
APRIL	114.2	109.9	113.4	113.1	105.1	119.8	129.2	102.6	164.5	160.7
MAI	114.5	109.9	113.4	114.5	105.2	120.1	129.2	102.7	164.5	160.7
JUNI	114.4	109.9	113.4	114.2	105.5	120.2	129.3	102.1	164.5	160.7
JULI	114.2	109.9	113.4	113.1	105.6	120.5	129.4	101.9	164.5	160.7
AUGUST	114.9	109.5	113.4	117.0	105.7	120.6	129.4	101.9	164.5	160.7
SEPTEMBER	114.2	109.4	113.4	113.7	105.7	120.6	129.4	101.8	164.5	163.5
OKTOBER	114.0	109.2	113.4	113.1	105.6	120.9	130.0	101.8	168.7	163.5
NOVEMBER	114.3	109.2	114.0	114.3	105.6	121.4	130.0	101.8	168.7	163.5
DEZEMBER	114.4	109.6	114.1	113.3	105.6	121.4	130.0	101.9	168.7	163.5
1995 JANUAR	114.7	110.2	114.4	112.9	105.6	121.7	132.0	101.8	172.4	163.5
FEBRUAR	114.6	109.9	114.4	112.9	105.6	122.0	132.0	101.8	172.4	163.5
MAERZ	114.5	110.0	114.4	111.9	105.8	122.8	132.0	101.9	172.4	163.5
APRIL	115.0	110.0	114.4	113.9	106.1	123.2	132.1	102.0	171.3	164.3
MAI	115.1	110.0	114.5	114.2	106.4	123.4	132.2	102.2	171.3	164.3
JUNI	115.2	110.2	114.8	113.9	106.5	123.6	132.3	102.0	171.3	164.3
JULI	114.5	110.2	114.8	110.3	106.6	123.9	132.3	102.0	171.3	164.3
AUGUST	114.7	110.3	114.8	111.2	106.8	124.0	133.4	102.0	171.3	164.3
SEPTEMBER	114.8	110.2	114.8	111.5	107.0	124.1	133.4	102.0	171.3	164.3
OKTOBER	114.6	110.1	114.8	110.9	107.3	124.6	133.4	102.0	171.3	164.3
NOVEMBER	114.4	110.1	114.9	109.6	107.5	125.4	133.5	102.0	171.2	164.3
DEZEMBER	114.7	110.1	115.1	110.9	107.4	125.5	133.5	101.9	171.2	164.3
1996 JANUAR	115.5	110.7	115.1	113.5	107.5	126.0	133.5	102.1	164.6	164.3
FEBRUAR	116.2	111.2	115.1	115.4	107.4	126.0	133.5	102.1	159.5	164.3
MAERZ	116.5	111.5	115.6	116.2	107.3	126.0	133.5	101.9	159.5	164.3
APRIL	116.8	111.6	115.6	117.2	107.3	126.2	133.9	101.8	159.5	164.3
MAI	116.4	111.6	115.6	115.8	107.0	126.2	133.9	101.6	156.0	164.3
JUNI	115.1	110.8	115.7	111.7	107.0	126.3	133.9	101.7	156.0	164.3
JULI	115.1	110.8	115.7	111.7	106.9	126.4	133.9	101.7	152.3	164.3
AUGUST	116.1	110.8	115.7	116.8	107.0	126.6	133.9	101.8	150.6	163.9
SEPTEMBER	116.0	110.3	115.7	117.7	107.2	126.6	133.9	101.8	150.6	163.9
OKTOBER	115.6	110.3	115.7	115.8	107.2	127.1	134.0	101.7	150.6	163.9
NOVEMBER	115.8	109.6	114.4	118.1	107.4	127.1	134.0	101.7	150.6	163.9
DEZEMBER	115.8	109.6	114.4	118.5	107.4	127.3	134.0	101.2	150.6	163.9
1997 JANUAR	116.0	109.6	114.4	119.0	107.4	127.6	134.0	101.5	154.9	163.9
FEBRUAR	116.3	109.7	114.4	119.5	107.7	128.4	134.4	101.4	154.9	163.9
MAERZ	116.2	109.1	114.4	120.3	107.5	128.8	134.4	101.7	157.5	163.9
APRIL	115.9	109.1	114.4	119.0	107.5	128.5	134.3	101.6	158.0	163.9
MAI	116.1	109.5	114.4	118.7	107.4	128.6	134.3	101.5	158.0	163.9
JUNI	115.9	109.6	114.4	117.8	107.3	128.8	134.3	101.5	158.0	163.9
JULI	116.7	109.8	115.2	118.8	107.2	128.9	134.7	101.5	158.0	174.0
AUGUST	117.6	109.8	115.2	122.8	107.2	129.5	134.7	101.6	158.0	174.0
SEPTEMBER	117.2	109.4	115.2	122.0	106.9	129.5	134.9	101.4	158.0	174.0
OKTOBER	116.6	109.3	115.3	120.9	106.9	129.6	135.0	101.4	158.0	168.2
NOVEMBER	116.2	109.3	114.9	119.0	106.8	129.5	135.1	101.4	158.0	168.2
DEZEMBER	116.2	109.3	114.9	119.0	106.8	129.4	135.2	101.4	158.0	167.1
1998 JANUAR	115.4	109.3	114.9	115.3	106.4	129.9	136.3	101.4	154.1	167.1
FEBRUAR	115.3	109.3	114.9	114.9	106.3	130.0	136.4	101.2	152.9	167.1
MAERZ	114.9	108.9	114.9	113.8	106.1	130.1	136.4	101.2	152.9	167.1
APRIL	115.5	109.9	116.0	113.5	106.7	131.4	137.3	102.2	152.9	167.1
MAI	115.8	110.5	116.0	113.3	106.6	131.4	137.3	102.1	151.4	167.1
JUNI	115.9	110.8	116.0	113.0	106.6	131.5	137.3	102.2	151.4	167.1
JULI	116.3	111.2	116.0	113.8	106.6	131.5	137.3	102.3	151.1	167.1
AUGUST	-	-	-	-	-	-	-	-	-	-
SEPTEMBER	-	-	-	-	-	-	-	-	-	-
OKTOBER	-	-	-	-	-	-	-	-	-	-
NOVEMBER	-	-	-	-	-	-	-	-	-	-
DEZEMBER	-	-	-	-	-	-	-	-	-	-

NEUE LAENDER UND BERLIN-OST
1 PREISINDEX FUER DIE LEBENSHALTUNG

1.1 ALLE PRIVATEN HAUSHALTE

1.1.5 KFZ-ANSCHAFFUNG UND UNTERHALTUNG ("KRAFTFAHRER-PREISINDEX")

RELATIVE VERAENDERUNGEN GEGENUEBER DEN ENTSPRECHENDEN VORJAHRESERGEBNISSEN IN PROZENT

J A H R M O N A T	GE- SAMT- INDEX	DAVON								
		PER- SONEN- KRAFT- WAGEN	KRAFT- RAEDER	KRAFT- STOFFE	ERSATZ- TEILE, ZUBEHOER U. AUTO- PFLEGE- MITTEL	REPARA- TUREN, INSPEK- TION, WAGEN- WAESCHE	GARAGEN- MIETE	FAHR- SCHULE	KRAFT- FAHR- ZEUGVER- SICHE- RUNG	KRAFT- FAHR- ZEUG- STEUER
1994 JD	2.9	-0.4	5.5	8.1	0.7	4.2	3.3	2.2	16.8	13.6
1995 JD	0.3	0.4	1.4	-1.7	1.1	2.8	2.6	-0.1	3.6	1.8
1996 JD	1.0	0.5	0.6	3.3	0.6	2.3	0.8	-0.2	-9.7	-
1997 JD	0.4	-1.1	-0.5	3.5	-	1.9	0.6	-0.3	1.5	2.0
1998 JD	-	-	-	-	-	-	-	-	-	-
1994 JANUAR	5.1	2.7	4.2	7.0	0.8	6.5	18.4	2.2	20.8	14.6
FEBRUAR	3.7	0.8	5.3	7.9	0.4	5.8	-2.3	2.2	20.8	14.6
MAERZ	3.0	-	6.2	6.5	0.4	5.3	4.4	3.2	20.8	14.5
APRIL	2.6	-0.3	6.6	5.2	0.5	5.4	3.9	3.2	20.8	15.0
MAI	3.0	-0.4	6.4	7.6	0.7	5.0	3.1	3.4	20.8	15.0
JUNI	2.7	-0.5	6.4	6.9	1.2	4.5	3.1	2.5	20.8	15.0
JULI	2.3	-0.7	6.4	6.3	1.1	3.8	2.1	2.3	18.6	15.0
AUGUST	3.0	-1.2	6.4	11.0	1.1	3.7	2.1	2.3	18.6	13.0
SEPTEMBER	2.6	-1.1	6.3	9.3	1.0	3.3	2.0	1.9	18.6	12.6
OKTOBER	2.2	-1.3	5.4	8.9	0.8	2.7	2.0	1.9	8.2	12.6
NOVEMBER	2.3	-1.0	4.2	9.7	0.4	2.7	2.0	1.8	8.2	10.4
DEZEMBER	2.7	-0.6	3.1	10.9	0.3	2.4	2.0	0.1	8.2	10.4
1995 JANUAR	0.3	-0.1	3.3	-0.3	0.4	2.1	2.9	-0.5	4.8	3.4
FEBRUAR	0.4	-	2.3	-0.8	0.6	2.1	2.5	-0.5	4.8	3.4
MAERZ	0.3	-	1.3	-1.2	0.7	2.7	2.4	-0.7	4.8	2.3
APRIL	0.7	0.1	0.9	0.7	1.0	2.8	2.2	-0.6	4.1	2.2
MAI	0.5	0.1	1.0	-0.3	1.1	2.7	2.3	-0.5	4.1	2.2
JUNI	0.7	0.3	1.2	-0.3	0.9	2.8	2.3	-0.1	4.1	2.2
JULI	0.3	0.3	1.2	-2.5	0.9	2.8	2.2	0.1	4.1	2.2
AUGUST	-0.2	0.7	1.2	-5.0	1.0	2.8	3.1	0.1	4.1	2.2
SEPTEMBER	0.5	0.7	1.2	-1.9	1.2	2.9	3.1	0.2	4.1	0.5
OKTOBER	0.5	0.8	1.2	-1.9	1.6	3.1	2.6	0.2	1.5	0.5
NOVEMBER	0.1	0.8	0.8	-4.1	1.8	3.3	2.7	0.2	1.5	0.5
DEZEMBER	0.3	0.5	0.9	-2.1	1.7	3.4	2.7	-	1.5	0.5
1996 JANUAR	0.7	0.5	0.6	0.5	1.8	3.5	1.1	0.3	-4.5	0.5
FEBRUAR	1.4	1.2	0.6	2.2	1.7	3.3	1.1	0.3	-7.5	0.5
MAERZ	1.7	1.4	1.0	3.8	1.4	2.6	1.1	-	-7.5	0.5
APRIL	1.6	1.5	1.0	2.9	1.1	2.4	1.4	-0.2	-6.9	-
MAI	1.1	1.5	1.0	1.4	0.6	2.3	1.3	-0.6	-8.9	-
JUNI	-0.1	0.5	0.8	-1.9	0.5	2.2	1.2	-0.3	-8.9	-
JULI	0.5	0.5	0.8	1.3	0.3	2.0	1.2	-0.3	-11.1	-
AUGUST	1.2	0.5	0.8	5.0	0.2	2.1	0.4	-0.2	-12.1	-0.2
SEPTEMBER	1.0	0.1	0.8	5.6	0.2	2.0	0.4	-0.2	-12.1	-0.2
OKTOBER	0.9	0.2	0.8	4.4	-0.1	2.0	0.4	-0.3	-12.1	-0.2
NOVEMBER	1.2	-0.5	-0.4	7.8	-0.1	1.4	0.4	-0.3	-12.0	-0.2
DEZEMBER	1.0	-0.5	-0.6	6.9	-	1.4	0.4	-0.7	-12.0	-0.2
1997 JANUAR	0.4	-1.0	-0.6	4.8	-0.1	1.3	0.4	-0.6	-5.9	-0.2
FEBRUAR	0.1	-1.3	-0.6	3.6	0.3	1.9	0.7	-0.7	-2.9	-0.2
MAERZ	-0.3	-2.2	-1.0	3.5	0.2	2.2	0.7	-0.2	-1.9	-0.2
APRIL	-0.8	-2.2	-1.0	1.5	0.2	1.8	0.3	-0.2	-0.9	-0.2
MAI	-0.3	-1.9	-1.0	2.5	0.4	1.9	0.3	-0.1	1.3	-0.2
JUNI	0.7	-1.1	-1.1	5.5	0.3	2.0	0.3	-0.2	1.3	-0.2
JULI	1.4	-0.9	-0.4	6.4	0.3	2.0	0.6	-0.2	3.7	5.9
AUGUST	1.3	-0.9	-0.4	5.1	0.2	2.3	0.6	-0.2	4.9	6.2
SEPTEMBER	1.0	-0.8	-0.4	3.7	-0.3	2.3	0.7	-0.4	4.9	6.2
OKTOBER	0.9	-0.9	-0.3	4.4	-0.3	2.0	0.7	-0.3	4.9	2.6
NOVEMBER	0.3	-0.3	0.4	0.8	-0.6	1.9	0.8	-0.3	4.9	2.6
DEZEMBER	0.3	-0.3	0.4	0.4	-0.7	1.6	0.9	0.2	4.9	2.0
1998 JANUAR	-0.5	-0.3	0.4	-3.1	-0.9	1.8	1.7	-0.1	-0.5	2.0
FEBRUAR	-0.9	-0.4	0.4	-3.8	-1.3	1.2	1.5	-0.2	-1.3	2.0
MAERZ	-1.1	-0.2	0.4	-5.4	-1.3	1.0	1.5	-0.5	-2.9	2.0
APRIL	-0.3	0.7	1.4	-4.6	-0.7	2.3	2.2	0.6	-3.2	2.0
MAI	-0.3	0.9	1.4	-4.5	-0.7	2.2	2.2	0.6	-4.2	2.0
JUNI	-	1.1	1.4	-4.1	-0.7	2.1	2.2	0.7	-4.2	2.0
JULI	-0.3	1.3	0.7	-4.2	-0.6	2.0	1.9	0.8	-4.4	-4.0
AUGUST	-	-	-	-	-	-	-	-	-	-
SEPTEMBER	-	-	-	-	-	-	-	-	-	-
OKTOBER	-	-	-	-	-	-	-	-	-	-
NOVEMBER	-	-	-	-	-	-	-	-	-	-
DEZEMBER	-	-	-	-	-	-	-	-	-	-

NEUE LAENDER UND BERLIN-OST
1 PREISINDEX FUER DIE LEBENSHALTUNG
1.1 ALLE PRIVATEN HAUSHALTE
1.1.6 ADMINISTRIERTE PREISE

J A H R	GESAMTINDEX	DAVON		GESAMTINDEX	DAVON		
		GESAMTINDEX OHNE ADMINISTRIERTE PREISE	ADMINISTRIERTE PREISE		GESAMTINDEX OHNE ADMINISTRIERTE PREISE	ADMINISTRIERTE PREISE	
MONAT	1991 = 100			VERAENDERUNGEN GEGENUEBER DEN ENTSPRECHENDEN VORJAHRESERGEBNISSEN IN PROZENT			
1994 JD	130.0	107.4	244.2	3.7	1.6	8.3	
1995 JD	132.7	108.2	256.5	2.1	0.7	5.0	
1996 JD	135.6	109.1	269.9	2.2	0.8	5.2	
1997 JD	138.4	110.3	280.7	2.1	1.1	4.0	
1998 JD	-	-	-	-	-	-	-
1994 JANUAR	128.8	106.4	242.2	4.0	1.9	9.1	
FEBRUAR	129.3	107.0	242.4	3.8	1.6	8.9	
MAERZ	129.4	107.0	242.7	3.7	1.5	8.7	
APRIL	129.6	107.2	243.0	3.4	1.4	8.2	
MAI	129.9	107.6	243.0	3.7	1.8	8.1	
JUNI	130.2	107.9	243.2	3.6	1.7	8.1	
JULI	130.4	107.9	244.2	3.5	1.5	8.0	
AUGUST	130.4	107.8	244.4	3.5	1.6	8.0	
SEPTEMBER	130.3	107.6	245.3	3.6	1.6	8.1	
OKTOBER	130.3	107.4	246.3	3.5	1.4	8.2	
NOVEMBER	130.3	107.4	246.5	3.4	1.4	8.3	
DEZEMBER	130.5	107.5	246.6	3.5	1.4	8.2	
1995 JANUAR	131.2	107.8	249.4	1.9	1.3	3.0	
FEBRUAR	131.8	108.4	250.3	1.9	1.3	3.3	
MAERZ	131.7	108.2	250.4	1.8	1.1	3.2	
APRIL	132.0	108.5	251.1	1.9	1.2	3.3	
MAI	132.1	108.6	251.2	1.7	0.9	3.4	
JUNI	132.4	108.9	251.4	1.7	0.9	3.4	
JULI	132.2	108.7	251.5	1.4	0.7	3.0	
AUGUST	133.6	108.1	262.8	2.5	0.3	7.5	
SEPTEMBER	133.5	107.9	263.4	2.5	0.3	7.4	
OKTOBER	133.7	107.7	265.2	2.6	0.3	7.7	
NOVEMBER	133.7	107.7	265.5	2.6	0.3	7.7	
DEZEMBER	133.9	107.9	265.6	2.6	0.4	7.7	
1996 JANUAR	134.6	108.3	267.8	2.6	0.5	7.4	
FEBRUAR	135.2	109.0	268.1	2.6	0.6	7.1	
MAERZ	135.3	109.1	268.3	2.7	0.8	7.1	
APRIL	135.6	109.2	269.1	2.7	0.6	7.2	
MAI	135.8	109.4	269.4	2.8	0.7	7.2	
JUNI	135.8	109.4	269.6	2.6	0.5	7.2	
JULI	136.1	109.6	270.2	3.0	0.8	7.4	
AUGUST	136.0	109.5	270.4	1.8	1.3	2.9	
SEPTEMBER	135.7	109.1	270.6	1.6	1.1	2.7	
OKTOBER	135.7	108.9	271.5	1.5	1.1	2.4	
NOVEMBER	135.9	109.0	271.8	1.6	1.2	2.4	
DEZEMBER	136.0	109.2	272.0	1.6	1.2	2.4	
1997 JANUAR	136.9	109.4	275.9	1.7	1.0	3.0	
FEBRUAR	137.5	109.9	277.3	1.7	0.8	3.4	
MAERZ	137.4	109.7	277.7	1.6	0.5	3.5	
APRIL	137.7	109.9	278.4	1.5	0.6	3.5	
MAI	138.2	110.5	278.5	1.8	1.0	3.4	
JUNI	138.4	110.7	278.7	1.9	1.2	3.4	
JULI	139.3	111.0	282.6	2.4	1.3	4.6	
AUGUST	139.2	110.9	282.9	2.4	1.3	4.6	
SEPTEMBER	139.1	110.6	283.5	2.5	1.4	4.8	
OKTOBER	139.1	110.5	284.0	2.5	1.5	4.6	
NOVEMBER	139.0	110.3	284.4	2.3	1.2	4.6	
DEZEMBER	139.1	110.5	284.3	2.3	1.2	4.5	
1998 JANUAR	139.2	110.4	284.9	1.7	0.9	3.3	
FEBRUAR	139.5	110.7	285.2	1.5	0.7	2.8	
MAERZ	139.3	110.5	285.2	1.4	0.7	2.7	
APRIL	139.9	111.0	286.0	1.6	1.0	2.7	
MAI	140.5	111.8	286.0	1.7	1.2	2.7	
JUNI	140.8	112.1	286.3	1.7	1.3	2.7	
JULI	140.7	112.0	286.5	1.0	0.9	1.4	
AUGUST	-	-	-	-	-	-	-
SEPTEMBER	-	-	-	-	-	-	-
OKTOBER	-	-	-	-	-	-	-
NOVEMBER	-	-	-	-	-	-	-
DEZEMBER	-	-	-	-	-	-	-

NEUE LAENDER UND BERLIN-OST

1 PREISINDEX FUER DIE LEBENSHALTUNG

1.2 4-PERSONEN-ARBEITNEHMERHAUSHALTE MIT HOEHEREM EINKOMMEN

1.2.1 GLIEDERUNG NACH HAUPTGRUPPEN

JAHR — MONAT	GE- SAMT- INDEX	HAUPTGRUPPE / GRUPPE									
		NAH- RUNGS- MITTEL, GE- TRAEKNE, TABAK- WAREN	BE- KLEI- DUNG, SCHUHE	WOHNUNGSMIETEN, ENERGIE (OHNE KRAFTSTOFFE)			MOEBEL, HAUS- HALTSGE- RAETE UND ANDERE GUETER FUER DIE HAUS- HALTS- FUHRUNG	GUETER FUER			
				ZU- SAMMEN	WOH- NUNGS- MIETEN	ENERGIE (OHNE KRAFT- STOFFE)		GE- SUND- HEITS- UND KOERPER- PFLEGE	VERKEHR UND NACH- RICHTEN- UEBER- MITT- LUNG	BIL- DUNG, UNTER- HALTUNG, FREI- ZEIT	PERSOENL. AUSSTATT., DIENSTL. D. BEHER- BERGUNGS- GEW. SON. GUETER SON. ART

1991 = 100

1994 JD	127.4	106.7	102.8	309.4	404.0	144.1	104.3	118.1	112.7	112.6	124.9
1995 JD	129.7	107.8	102.9	323.0	425.8	143.4	105.3	121.4	113.5	115.0	128.2
1996 JD	132.4	108.6	103.2	341.5	454.8	143.5	105.4	123.0	115.3	116.7	130.0
1997 JD	134.4	110.7	103.3	349.9	468.8	142.3	105.4	124.6	115.8	120.0	132.2
1998 JD	-	-	-	-	-	-	-	-	-	-	-
1997 JANUAR	133.4	109.0	103.6	347.7	465.1	142.8	105.5	123.5	115.5	119.8	128.3
FEBRUAR	133.9	109.6	103.3	348.4	466.2	142.6	105.4	123.8	115.7	120.0	132.2
MAERZ	133.8	109.3	103.4	348.5	466.6	142.4	105.5	123.9	115.6	120.1	131.2
APRIL	133.9	110.4	103.2	349.0	467.6	142.0	105.5	123.9	115.4	119.9	128.3
MAI	134.3	111.4	103.1	349.2	468.1	141.7	105.5	123.9	115.6	119.9	131.2
JUNI	134.5	111.8	102.9	349.3	468.2	141.6	105.4	123.9	115.6	119.5	132.7
JULI	134.9	111.6	102.6	349.8	468.8	141.9	105.4	125.2	115.9	119.5	138.6
AUGUST	135.0	111.0	102.6	350.1	469.3	141.8	105.3	125.3	116.7	119.8	138.4
SEPTEMBER	134.8	111.0	103.4	350.4	469.6	142.1	105.4	125.3	116.5	120.0	134.0
OKTOBER	134.7	111.1	103.8	351.6	471.6	142.1	105.4	125.3	116.1	120.3	131.3
NOVEMBER	134.5	110.8	103.9	352.2	472.0	143.2	105.2	125.3	115.8	120.3	129.6
DEZEMBER	134.7	111.0	103.9	352.3	472.1	143.1	105.2	125.5	115.7	120.5	131.0
1998 JANUAR	134.6	111.5	103.4	352.9	473.3	142.7	105.2	125.7	115.2	120.8	129.8
FEBRUAR	134.9	111.9	103.0	353.0	473.4	142.7	105.2	125.8	115.2	120.9	132.6
MAERZ	134.7	111.7	103.5	353.0	473.5	142.5	105.3	125.9	114.8	120.7	131.3
APRIL	135.2	112.6	103.7	353.6	474.4	142.8	105.5	126.8	115.6	120.5	130.5
MAI	135.7	113.8	103.6	353.8	474.7	142.5	105.9	127.1	115.9	120.4	131.7
JUNI	135.9	114.1	103.5	353.8	475.0	142.3	105.9	127.1	116.1	120.3	133.2
JULI	136.0	113.3	103.1	354.1	475.6	141.9	105.9	127.1	116.5	120.1	138.2
AUGUST	-	-	-	-	-	-	-	-	-	-	-
SEPTEMBER	-	-	-	-	-	-	-	-	-	-	-
OKTOBER	-	-	-	-	-	-	-	-	-	-	-
NOVEMBER	-	-	-	-	-	-	-	-	-	-	-
DEZEMBER	-	-	-	-	-	-	-	-	-	-	-

RELATIVE VERAENDERUNGEN GEGENUEBER DEN ENTSPRECHENDEN VORJAHRESERGEBNISSEN IN PROZENT

1994 JD	3.3	1.7	0.5	7.7	10.8	-5.6	0.8	3.7	2.1	3.6	6.1
1995 JD	1.8	1.0	0.1	4.4	5.4	-0.5	1.0	2.8	0.7	2.1	2.6
1996 JD	2.1	0.7	0.3	5.7	6.8	0.1	0.1	1.3	1.6	1.5	1.4
1997 JD	1.5	1.9	0.1	2.5	3.1	-0.8	-	1.3	0.4	2.8	1.7
1998 JD	-	-	-	-	-	-	-	-	-	-	-
1997 JANUAR	1.5	1.5	0.7	2.6	3.2	-0.8	0.1	0.8	0.6	3.2	1.5
FEBRUAR	1.4	1.3	0.6	2.7	3.4	-1.2	-0.1	0.7	0.2	3.2	2.6
MAERZ	1.3	0.7	0.5	2.7	3.5	-1.3	-	0.8	-0.2	2.9	2.9
APRIL	1.1	1.4	0.3	2.5	3.1	-1.0	-0.1	0.8	-0.6	2.9	1.6
MAI	1.4	2.0	0.1	2.5	3.2	-1.1	0.2	0.7	-0.2	2.9	1.5
JUNI	1.5	1.9	-	2.5	3.1	-1.0	0.1	0.8	0.8	2.6	1.4
JULI	1.6	1.9	-0.1	2.3	2.8	-0.8	0.1	1.9	1.0	2.6	2.0
AUGUST	1.7	2.1	-0.2	2.3	2.9	-1.0	-	2.0	1.0	2.7	2.0
SEPTEMBER	1.7	2.6	-0.1	2.3	2.9	-1.0	0.1	2.0	1.0	2.7	1.8
OKTOBER	1.7	2.9	-	2.3	2.9	-0.8	-	1.6	0.9	2.7	0.7
NOVEMBER	1.5	2.3	-0.2	2.5	2.9	-	-0.3	1.5	0.6	2.6	1.7
DEZEMBER	1.5	2.6	-0.2	2.5	2.9	-0.1	-0.3	1.7	0.4	2.2	1.2
1998 JANUAR	0.9	2.3	-0.2	1.5	1.8	-0.1	-0.3	1.8	-0.3	0.8	1.2
FEBRUAR	0.7	2.1	-0.3	1.3	1.5	0.1	-0.2	1.6	-0.4	0.8	0.3
MAERZ	0.7	2.2	0.1	1.3	1.5	0.1	-0.2	1.6	-0.7	0.5	0.1
APRIL	1.0	2.0	0.5	1.3	1.5	0.6	-	2.3	0.2	0.5	1.7
MAI	1.0	2.2	0.5	1.3	1.4	0.6	0.4	2.6	0.3	0.4	0.4
JUNI	1.0	2.1	0.6	1.3	1.5	0.5	0.5	2.6	0.4	0.7	0.4
JULI	0.8	1.5	0.5	1.2	1.5	-	0.5	1.5	0.5	0.5	-0.3
AUGUST	-	-	-	-	-	-	-	-	-	-	-
SEPTEMBER	-	-	-	-	-	-	-	-	-	-	-
OKTOBER	-	-	-	-	-	-	-	-	-	-	-
NOVEMBER	-	-	-	-	-	-	-	-	-	-	-
DEZEMBER	-	-	-	-	-	-	-	-	-	-	-

NEUE LAENDER UND BERLIN-OST

1 PREISINDEX FUER DIE LEBENSHALTUNG

1.2 4-PERSONEN-ARBEITNEHMERHAUSHALTE MIT HOEHEREM EINKOMMEN

1.2.2 GLIEDERUNG NACH WAREN, LEISTUNGEN UND WOHNUNGSNUTZUNG

J A H R ----- M O N A T	GESAMT- INDEX	GESAMT- INDEX OHNE SAISON- WAREN 1)	GESAMT- INDEX OHNE HEIZOEL UND KRAFT- STOFFE	VERBRAUCHS- UND GEBRAUCHSGUETER					DIENST- LEI- STUNGEN UND REPARA- TUREN	WOHNUNGS- UND GARAGEN- NUTZUNG
				ZU- SAM- MEN	DAR. NAHRUNGSMITTEL		ANDERE VER- BRAUCHS- UND GE- BRAUCHS- GUETER			
					ZU- SAM- MEN	SAISON- WAREN		SONSTIGE NAHRUNGS- MITTEL		
1991 = 100										
1994 JD	127.4	128.0	128.0	107.0	102.3	103.4	102.1	108.3	127.6	399.8
1995 JD	129.7	130.3	130.6	107.3	102.6	107.1	101.9	108.6	132.6	414.8
1996 JD	132.4	133.1	133.2	107.9	103.2	105.6	102.9	109.2	136.1	442.8
1997 JD	134.4	135.0	135.1	108.4	105.1	109.4	104.5	109.2	140.5	456.3
1998 JD	-	-	-	-	-	-	-	-	-	-
1997 JANUAR	133.4	134.3	134.1	107.9	103.0	98.9	103.6	109.3	138.2	452.7
FEBRUAR	133.9	134.6	134.6	108.2	103.9	106.0	103.6	109.3	139.7	453.8
MAERZ	133.8	134.6	134.4	108.0	103.5	103.1	103.6	109.2	139.6	454.1
APRIL	133.9	134.4	134.6	108.2	105.0	114.3	103.5	109.1	138.8	455.1
MAI	134.3	134.8	135.1	108.6	106.4	120.2	104.3	109.1	139.8	455.6
JUNI	134.5	134.9	135.3	108.5	107.0	120.8	104.8	109.0	140.5	455.7
JULI	134.9	135.4	135.6	108.6	106.4	116.2	104.9	109.1	142.6	456.4
AUGUST	135.0	135.7	135.5	108.6	105.4	108.5	104.9	109.4	142.8	456.8
SEPTEMBER	134.8	135.5	135.4	108.5	105.3	106.8	105.1	109.4	141.8	457.1
OKTOBER	134.7	135.4	135.4	108.6	105.4	107.9	105.0	109.4	140.9	459.0
NOVEMBER	134.5	135.3	135.2	108.4	104.9	103.6	105.1	109.3	140.4	459.4
DEZEMBER	134.7	135.4	135.4	108.5	105.3	106.5	105.1	109.3	140.8	459.5
1998 JANUAR	134.6	135.2	135.6	108.3	105.9	111.3	105.1	109.0	140.8	460.7
FEBRUAR	134.9	135.4	135.8	108.4	106.5	115.6	105.1	108.9	142.0	460.8
MAERZ	134.7	135.2	135.7	108.2	106.2	113.8	105.0	108.8	141.6	460.9
APRIL	135.2	135.6	136.2	108.7	107.2	121.1	105.1	109.1	141.9	461.8
MAI	135.7	135.9	136.7	109.2	108.4	130.3	105.0	109.4	142.5	462.1
JUNI	135.9	136.1	137.0	109.3	108.9	133.7	105.1	109.5	143.0	462.4
JULI	136.0	136.4	137.1	109.1	107.6	124.9	105.0	109.5	144.7	463.0
AUGUST	-	-	-	-	-	-	-	-	-	-
SEPTEMBER	-	-	-	-	-	-	-	-	-	-
OKTOBER	-	-	-	-	-	-	-	-	-	-
NOVEMBER	-	-	-	-	-	-	-	-	-	-
DEZEMBER	-	-	-	-	-	-	-	-	-	-

RELATIVE VERAENDERUNGEN GEGENUEBER DEN ENTSPRECHENDEN VORJAHRESERGEBCNISSEN IN PROZENT

1994 JD	3.3	3.1	3.1	0.7	1.1	11.8	-0.4	0.5	6.0	10.7
1995 JD	1.8	1.8	2.0	0.3	0.3	3.6	-0.2	0.3	3.9	5.3
1996 JD	2.1	2.1	2.0	0.6	0.6	-1.4	1.0	0.6	2.6	6.8
1997 JD	1.5	1.4	1.4	0.5	1.8	3.6	1.6	-	3.2	3.0
1998 JD	-	-	-	-	-	-	-	-	-	-
1997 JANUAR	1.5	1.6	1.4	0.5	1.2	0.2	1.4	0.3	3.2	3.2
FEBRUAR	1.4	1.5	1.4	0.3	1.0	-1.0	1.4	-	3.5	3.4
MAERZ	1.3	1.4	1.1	-0.1	0.2	-6.9	1.4	-0.2	3.5	3.4
APRIL	1.1	1.2	1.1	-0.1	1.0	-1.6	1.3	-0.3	3.1	3.1
MAI	1.4	1.4	1.4	0.4	1.9	1.4	2.1	-0.2	3.1	3.1
JUNI	1.5	1.5	1.4	0.6	1.8	0.2	1.9	0.3	3.1	3.1
JULI	1.6	1.6	1.3	0.6	1.6	0.5	1.7	0.4	3.3	2.8
AUGUST	1.7	1.6	1.4	0.6	1.9	4.1	1.5	0.3	3.4	2.8
SEPTEMBER	1.7	1.5	1.7	0.6	2.6	9.8	1.6	0.2	3.6	2.9
OKTOBER	1.7	1.4	1.6	0.9	3.0	15.3	1.4	0.3	3.1	2.8
NOVEMBER	1.5	1.3	1.5	0.6	2.6	11.8	1.4	-	3.3	2.9
DEZEMBER	1.5	1.3	1.5	0.6	3.1	15.5	1.4	-	2.8	2.9
1998 JANUAR	0.9	0.7	1.1	0.4	2.8	12.5	1.4	-0.3	1.9	1.8
FEBRUAR	0.7	0.6	0.9	0.2	2.5	9.1	1.4	-0.4	1.6	1.5
MAERZ	0.7	0.4	1.0	0.2	2.6	10.4	1.4	-0.4	1.4	1.5
APRIL	1.0	0.9	1.2	0.5	2.1	5.9	1.5	-	2.2	1.5
MAI	1.0	0.8	1.2	0.6	1.9	8.4	0.7	0.3	1.9	1.4
JUNI	1.0	0.9	1.3	0.7	1.8	10.7	0.3	0.5	1.8	1.5
JULI	0.8	0.7	1.1	0.5	1.1	7.5	0.1	0.4	1.5	1.4
AUGUST	-	-	-	-	-	-	-	-	-	-
SEPTEMBER	-	-	-	-	-	-	-	-	-	-
OKTOBER	-	-	-	-	-	-	-	-	-	-
NOVEMBER	-	-	-	-	-	-	-	-	-	-
DEZEMBER	-	-	-	-	-	-	-	-	-	-

1) KARTOFFELN, FRISCHGEMUESE, FRISCHOBST EINSCHL. SUEDFRUECHTE, FRISCHFISCH UND BLUMEN.

NEUE LAENDER UND BERLIN-OST
 1 PREISINDEX FUER DIE LEBENSHALTUNG
 1.2 4-PERSONEN-ARBEITNEHMERHAUSHALTE MIT HOEHEREM EINKOMMEN
 1.2.3 AKTUELLE ERGEBNISSE
 1991 = 100

LFD. NR.	INDEX, INDEXGRUPPE	WAEGLUNGS- ANTEIL AM GESAMT- INDEX IN PROMILLE	VERKET- TUNGS- FAKTOR	1997 DURCH- SCHNITT	1998			VERAENDERUNG JULI 1998 GEGENUEBER JULI 1997 IN PROZENT	
					1997 JULI	1998 JUNI	1998 JULI	JULI 1997	JULI 1998
327	GESAMTINDEX	1000	0,92180	134,4	134,9	135,9	136,0	+ 0,8	+ 0,1
328	GESAMTINDEX OHNE SAISONWAREN 1)	972,32	0,92090	135,0	135,4	136,1	136,4	+ 0,7	+ 0,2
329	SAISONWAREN 1)	27,68	0,95888	111,1	115,9	130,4	123,1	+ 6,2	- 5,6
330	GESAMTINDEX OHNE SAISONABHAENGIGE NAHRUNGSMITTEL	978,10	0,92000	134,9	135,3	136,0	136,3	+ 0,7	+ 0,2
331	SAISONABHAENGIGE NAHRUNGSMITTEL	21,90	0,96995	109,4	116,2	133,7	124,9	+ 7,5	- 6,6
332	GESAMTINDEX OHNE WOHNUNGSMIETE	944,11	0,94238	114,6	115,1	115,8	115,9	+ 0,7	+ 0,1
333	GESAMTINDEX OHNE HEIZDEL	999,48	0,92180	134,4	134,9	135,9	136,1	+ 0,9	+ 0,1
334	GESAMTINDEX OHNE HEIZDEL UND KRAFTSTOFFE	956,65	0,92188	135,1	135,6	137,0	137,1	+ 1,1	+ 0,1
GLIEDERUNG NACH HAUPTGRUPPEN UND GRUPPEN (VERWENDUNGSZWECK)									
335	NAHRUNGSMITTEL, GETRAENKE, TABAKWAREN	258,43	0,97502	110,7	111,6	114,1	113,3	+ 1,5	- 0,7
336	BEKLEIDUNG, SCHUHE	96,30	0,95926	103,3	102,6	103,5	103,1	+ 0,5	- 0,4
337	WOHNUNGSMIETEN, ENERGIE (OHNE KRAFTSTOFFE)	87,90	0,57608	349,9	349,8	353,8	354,1	+ 1,2	+ 0,1
338	WOHNUNGSMIETEN	55,89	0,57900	468,8	468,8	475,0	475,6	+ 1,5	+ 0,1
339	ENERGIE (OHNE KRAFTSTOFFE)	32,01	0,61068	142,3	141,9	142,3	141,9	-	- 0,3
340	MOEBEL, HAUSHALTSGERAETE U. A. GUETER FUER DIE HAUSHALTSFUEHRUNG	111,09	0,97727	105,4	105,4	105,9	105,9	+ 0,5	-
341	GUETER FUER DIE GESUNDHEITS- UND KOERPERPFLEGE	26,42	0,95652	124,6	125,2	127,1	127,1	+ 1,5	-
342	GUETER FUER VERKEHR UND NACHRICHTENUEBERMITTLUNG	249,98	0,95717	115,8	115,9	116,1	116,5	+ 0,5	+ 0,3
343	GUETER FUER BILDUNG, UNTERHALTUNG, FREIZEIT (OHNE DIENSTLEISTUNGEN DES GASTGEWERBES)	111,51	0,95455	120,0	119,5	120,3	120,1	+ 0,5	- 0,2
344	GUETER FUER DIE PERSOENLICHE AUSSTATTUNG, DIENSTLEISTUNGEN DES BEHERBERGUNGSGEWERBES SOWIE GUETER SONSTIGER ART	58,37	0,80792	132,2	138,6	133,2	138,2	- 0,3	+ 3,8
GLIEDERUNG NACH DAUERHAFTIGKEIT UND WERT DER GUETER									
345	VERBRAUCHSGUETER UND REPARATUREN	402,57	0,93725	116,1	116,5	118,0	117,6	+ 0,9	- 0,3
346	VERBRAUCHSGUETER	379,49	0,93444	115,1	115,6	117,0	116,5	+ 0,8	- 0,4
347	REPARATUREN	23,08	0,99082	132,3	132,2	134,9	134,9	+ 2,0	-
348	GEBRAUCHSGUETER VON MITTLERER LEBENSDAUER UND/ODER BEGRENZTEM WERT	192,31	0,96961	105,0	104,6	105,5	105,2	+ 0,6	- 0,3
349	LANGLEBIGE, HOCHWERTIGE GEBRAUCHSGUETER	241,46	0,97908	104,5	104,6	104,7	104,8	+ 0,2	+ 0,1
350	DIENSTLEISTUNGEN UND WOHNUNGSNUTZUNG	163,66	0,74143	257,9	260,2	261,7	263,7	+ 1,3	+ 0,8
351	DAR.: DIENSTLEISTUNGEN	107,77	0,83409	148,5	152,0	151,1	153,8	+ 1,2	+ 1,8
GLIEDERUNG NACH WAREN, LEISTUNGEN UND WOHNUNGSNUTZUNG									
352	VERBRAUCHS- UND GEBRAUCHSGUETER	761,76	0,95768	108,4	108,6	109,3	109,1	+ 0,5	- 0,2
353	NAHRUNGSMITTEL	164,66	0,98204	105,1	106,4	108,9	107,6	+ 1,1	- 1,2
354	SAISONABHAENGIGE NAHRUNGSMITTEL	21,90	0,96995	109,4	116,2	133,7	124,9	+ 7,5	- 6,6
355	SONSTIGE NAHRUNGSMITTEL	142,76	0,98313	104,5	104,9	105,1	105,0	+ 0,1	- 0,1
356	ANDERE VERBRAUCHS- UND GEBRAUCHSGUETER	597,10	0,95098	109,2	109,1	109,5	109,5	+ 0,4	-
357	ANDERE VERBR.- U. GEBRAUCHSGUETER OHNE BLUMEN, KOHLE U. HEIZDEL	584,59	0,95388	108,9	108,8	109,1	109,1	+ 0,3	-
358	ANDERE VERBR.- U. GEBR.-GUET. OHNE BLUMEN, KOHLE, HEIZDEL U. KRAFTST.	540,76	0,95682	108,0	108,0	108,8	108,7	+ 0,6	- 0,1
359	DIENSTLEISTUNGEN UND REPARATUREN	180,18	0,87559	140,5	142,6	143,0	144,7	+ 1,5	+ 1,2
360	DAR.: GASTGEWERBELEISTUNGEN	75,52	0,92949	126,0	129,1	128,1	130,5	+ 1,1	+ 1,9
361	VERZEHR IN GASTSTAETTEN	51,50	0,93545	127,2	127,2	129,6	129,7	+ 2,0	+ 0,1
362	UEBERNACHTUNG	24,02	0,89699	123,7	133,0	124,9	132,3	- 0,5	+ 5,9
363	HANDWERKERLEISTUNGEN (OHNE BAUHANDWERKER)	26,93	0,98479	134,4	134,5	138,1	138,2	+ 2,8	+ 0,1
364	VERKEHRSLAESTUNGEN	7,03	0,79121	209,5	212,0	221,7	221,8	+ 4,6	-
365	UNTERRICHT UND KINDERGARTENBESUCH	14,28	0,85189	192,6	192,5	197,7	197,8	+ 2,8	+ 0,1
366	WOHNUNGS- UND GARAGENNUTZUNG	58,06	0,59341	456,3	456,4	462,4	463,0	+ 1,4	+ 0,1

1) KARTOFFELN, FRISCHGEMUESE, FRISCHOBST EINSCHL. SUEDFRUECHTE, FRISCHFISCH UND BLUMEN.

NEUE LAENDER UND BERLIN-OST

1 PREISINDEX FUER DIE LEBENSHALTUNG

1.3 4-PERSONEN-ARBEITNEHMERHAUSHALTE MIT MITTLEREM EINKOMMEN

1.3.1 GLIEDERUNG NACH HAUPTGRUPPEN

J A H R — M O N A T	GE- SAMT- INDEX	HAUPTGRUPPE / GRUPPE									
		NAH- RUNGS- MITTEL, GE- TRAENKE, TABAK- WAREN	BE- KLEI- DUNG, SCHUHE	WOHNUNGSMIETEN, ENERGIE (OHNE KRAFTSTOFFE)			MOEBEL, HAUS- HALTSGE- RAETE UND ANDERE GUETER FUER DIE HAUS- HALTS- FUEHRUNG	GUETER FUER			
				ZU- SAMMEN	WOH- NUNGS- MIETEN	ENERGIE (OHNE KRAFT- STOFFE)		GE- SUND- HEITS- UND KOERPER- PFLEGE	VERKEHR UND NACH- RICHTEN- UEBER- MITT- LUNG	BIL- DUNG, UNTER- HALTUNG, FREI- ZEIT	PERSONL. AUSSTATT., DIENSTL. D. BEHER- BERGUNGS- GEW. SOW. GUETER SON. ART
1991 = 100											
1994 JD	127.0	106.4	103.0	279.3	404.0	133.7	104.7	133.2	113.4	118.1	130.1
1995 JD	129.4	107.5	103.1	290.9	425.8	133.6	105.6	136.8	114.3	122.0	134.5
1996 JD	132.1	108.1	103.5	307.4	454.8	135.3	105.8	138.7	116.2	124.8	136.7
1997 JD	134.7	110.3	103.6	314.6	468.8	134.8	105.8	153.4	116.9	130.0	139.5
1998 JD	-	-	-	-	-	-	-	-	-	-	-
1997 JANUAR	133.3	108.5	103.9	313.1	465.1	135.8	105.9	139.2	116.4	129.3	135.9
FEBRUAR	133.9	109.1	103.6	313.5	466.2	135.4	105.8	143.6	116.7	129.6	139.1
MAERZ	133.8	108.8	103.7	313.5	466.6	134.9	105.8	143.7	116.7	129.8	138.3
APRIL	133.9	111.0	103.5	313.8	467.6	134.4	105.9	143.7	116.5	129.6	135.9
MAI	134.5	111.1	103.4	313.9	468.1	134.1	105.9	143.7	116.7	129.7	138.4
JUNI	134.6	111.7	103.2	314.0	468.2	134.0	105.8	143.7	116.6	129.5	139.6
JULI	135.5	111.3	102.9	314.4	468.8	134.2	105.8	163.8	117.0	129.5	145.4
AUGUST	135.6	110.7	102.9	314.7	469.3	134.3	105.7	163.8	117.8	130.1	145.2
SEPTEMBER	135.5	110.7	103.7	315.0	469.6	134.6	105.8	163.8	117.5	130.3	141.4
OKTOBER	135.5	110.7	104.1	316.1	471.6	134.7	105.8	163.8	117.2	130.7	138.9
NOVEMBER	135.3	110.4	104.2	316.7	472.0	135.5	105.7	163.8	116.8	130.9	137.4
DEZEMBER	135.4	110.7	104.1	316.7	472.1	135.3	105.7	163.9	116.8	131.1	138.6
1998 JANUAR	135.4	111.1	103.7	317.1	473.3	134.8	105.7	164.1	116.2	131.4	137.5
FEBRUAR	135.6	111.5	103.2	317.1	473.4	134.8	105.7	164.1	116.3	131.8	139.8
MAERZ	135.4	111.3	103.7	317.1	473.5	134.5	105.8	164.3	115.8	131.7	138.7
APRIL	136.0	112.2	103.9	317.7	474.4	134.9	106.1	165.0	116.6	131.6	138.3
MAI	136.6	113.6	103.9	317.8	474.8	134.6	106.4	165.3	116.9	131.6	139.2
JUNI	136.8	114.0	103.8	317.8	475.0	134.3	106.4	165.3	117.2	131.5	140.5
JULI	136.8	113.0	103.4	318.0	475.6	134.0	106.4	165.3	117.5	131.4	144.6
AUGUST	-	-	-	-	-	-	-	-	-	-	-
SEPTEMBER	-	-	-	-	-	-	-	-	-	-	-
OKTOBER	-	-	-	-	-	-	-	-	-	-	-
NOVEMBER	-	-	-	-	-	-	-	-	-	-	-
DEZEMBER	-	-	-	-	-	-	-	-	-	-	-

RELATIVE VERAENDERUNGEN GEGENUEBER DEN ENTSPRECHENDEN VORJAHRESEERGEBNISSEN IN PROZENT

1994 JD	3.5	1.6	0.6	7.1	10.8	-4.2	0.8	6.6	2.3	4.8	7.5
1995 JD	1.9	1.0	0.1	4.2	5.4	-0.1	0.9	2.7	0.8	3.3	3.4
1996 JD	2.1	0.6	0.4	5.7	6.8	1.3	0.2	1.4	1.7	2.3	1.6
1997 JD	2.0	2.0	0.1	2.3	3.1	-0.4	-	10.6	0.6	4.2	2.0
1998 JD	-	-	-	-	-	-	-	-	-	-	-
1997 JANUAR	1.7	1.4	0.7	2.6	3.2	0.4	0.1	0.7	0.6	4.6	1.6
FEBRUAR	1.7	1.3	0.6	2.6	3.4	-0.3	-0.1	3.6	0.3	4.6	2.5
MAERZ	1.4	0.7	0.6	2.6	3.5	-0.7	-0.1	3.7	-	4.3	2.8
APRIL	1.4	1.4	0.3	2.3	3.1	-0.6	-	3.7	-0.4	4.2	1.7
MAI	1.7	2.2	0.2	2.4	3.2	-0.5	0.2	3.6	-	4.2	1.8
JUNI	1.8	2.2	-	2.4	3.1	-0.5	0.1	3.7	1.0	4.0	1.6
JULI	2.3	2.1	-0.1	2.1	2.8	-0.4	0.1	18.2	1.2	3.9	2.7
AUGUST	2.3	2.3	-0.2	2.2	2.9	-0.5	-	18.2	1.1	4.3	2.8
SEPTEMBER	2.5	2.8	-0.1	2.2	2.9	-0.7	-	18.2	0.9	4.2	2.4
OKTOBER	2.5	3.0	-	2.1	2.9	-0.7	-	17.8	1.0	4.1	1.2
NOVEMBER	2.3	2.3	-0.2	2.3	2.9	-0.1	-0.2	17.6	0.6	4.1	1.9
DEZEMBER	2.2	2.6	-0.2	2.3	2.9	-0.4	-0.2	17.7	0.5	3.5	1.7
1998 JANUAR	1.6	2.4	-0.2	1.3	1.8	-0.7	-0.2	17.9	-0.2	1.6	1.2
FEBRUAR	1.3	2.2	-0.4	1.1	1.5	-0.4	-0.1	14.3	-0.3	1.7	0.5
MAERZ	1.2	2.3	-	1.1	1.5	-0.3	-	14.3	-0.8	1.5	0.3
APRIL	1.6	2.0	0.4	1.2	1.5	0.4	0.2	14.8	0.1	1.5	1.8
MAI	1.6	2.3	0.5	1.2	1.4	0.4	0.5	15.0	0.2	1.5	0.6
JUNI	1.6	2.1	0.6	1.2	1.5	0.2	0.6	15.0	0.5	1.5	0.6
JULI	1.0	1.5	0.5	1.1	1.5	-0.1	0.6	0.9	0.4	1.5	-0.6
AUGUST	-	-	-	-	-	-	-	-	-	-	-
SEPTEMBER	-	-	-	-	-	-	-	-	-	-	-
OKTOBER	-	-	-	-	-	-	-	-	-	-	-
NOVEMBER	-	-	-	-	-	-	-	-	-	-	-
DEZEMBER	-	-	-	-	-	-	-	-	-	-	-

NEUE LAENDER UND BERLIN-OST

1 PREISINDEX FUER DIE LEBENSHALTUNG

1.3 4-PERSONEN-ARBEITNEHMERHAUSHALTE MIT MITTLEREM EINKOMMEN

1.3.2 GLIEDERUNG NACH WAREN, LEISTUNGEN UND WOHNUNGSNUTZUNG

J A H R ----- M O N A T	GESAMT- INDEX	GESAMT- INDEX OHNE SAISON- WAREN 1)	GESAMT- INDEX OHNE HEIZOEL UND KRAFT- STOFFE	VERBRAUCHS- UND GEBRAUCHSGUETER					DIENST- LEI- STUNGEN UND REPARA- TUREN	WOHNUNGS- UND GARAGEN- NUTZUNG
				ZU- SAM- MEN	DARUNTER : NAHRUNGSMITTEL		ANDERE VER- BRAUCHS- UND GE- BRAUCHS- GUETER			
					ZU- SAM- MEN	SAISON- WAREN				
1991 = 100										
1994 JD	127.0	127.6	127.6	108.0	102.5	104.8	102.1	109.8	131.6	391.3
1995 JD	129.4	130.0	130.3	108.4	102.9	109.4	101.9	110.2	137.6	412.2
1996 JD	132.1	132.9	132.9	109.2	103.5	107.4	102.9	111.0	141.4	440.0
1997 JD	134.7	135.4	135.4	110.4	105.5	111.1	104.6	112.1	146.7	453.3
1998 JD	-	-	-	-	-	-	-	-	-	-
1997 JANUAR	133.3	134.2	134.0	109.4	103.2	99.7	103.7	111.4	144.4	449.8
FEBRUAR	133.9	134.6	134.6	109.7	104.1	106.5	103.7	111.6	145.6	450.8
MAERZ	133.8	134.6	134.4	109.6	103.6	103.6	103.6	111.5	145.8	451.2
APRIL	133.9	134.5	134.7	109.8	105.2	115.6	103.6	111.4	145.2	452.2
MAI	134.5	134.9	135.2	110.3	106.8	122.7	104.5	111.4	146.1	452.6
JUNI	134.6	135.0	135.4	110.3	107.5	124.1	105.0	111.3	146.7	452.8
JULI	135.5	136.1	136.3	111.1	106.9	118.9	105.1	112.4	148.4	453.4
AUGUST	135.6	136.4	136.2	111.1	105.8	110.6	105.1	112.8	148.7	453.8
SEPTEMBER	135.5	136.3	136.1	111.0	105.6	108.3	105.2	112.8	148.1	454.1
OKTOBER	135.5	136.2	136.1	111.0	105.7	109.4	105.2	112.8	147.3	456.0
NOVEMBER	135.3	136.1	136.1	110.9	105.3	105.5	105.3	112.7	147.0	456.4
DEZEMBER	135.4	136.2	136.2	111.0	105.7	108.2	105.3	112.7	147.2	456.5
1998 JANUAR	135.4	136.0	136.4	110.8	106.2	112.8	105.3	112.4	147.3	457.7
FEBRUAR	135.6	136.1	136.6	110.9	106.8	117.4	105.2	112.3	148.3	457.8
MAERZ	135.4	136.0	136.5	110.7	106.5	115.6	105.1	112.1	148.1	457.9
APRIL	136.0	136.4	137.1	111.3	107.6	123.9	105.2	112.5	148.6	458.8
MAI	136.6	136.7	137.7	111.9	108.8	134.3	105.1	112.9	149.0	459.1
JUNI	136.8	136.9	137.9	112.0	109.4	137.8	105.2	112.9	149.5	459.4
JULI	136.8	137.1	137.9	111.7	108.0	127.8	105.1	113.0	150.7	460.0
AUGUST	-	-	-	-	-	-	-	-	-	-
SEPTEMBER	-	-	-	-	-	-	-	-	-	-
OKTOBER	-	-	-	-	-	-	-	-	-	-
NOVEMBER	-	-	-	-	-	-	-	-	-	-
DEZEMBER	-	-	-	-	-	-	-	-	-	-

RELATIVE VERÄNDERUNGEN GEGENUEBER DEN ENTSPRECHENDEN VORJAHRESERGEBNISSEN IN PROZENT

1994 JD	3.5	3.2	3.2	0.9	1.2	12.8	-0.4	0.9	6.8	10.7
1995 JD	1.9	1.9	2.1	0.4	0.4	4.4	-0.2	0.4	4.6	5.3
1996 JD	2.1	2.2	2.0	0.7	0.6	-1.8	1.0	0.7	2.8	6.7
1997 JD	2.0	1.9	1.9	1.1	1.9	3.4	1.7	1.0	3.7	3.0
1998 JD	-	-	-	-	-	-	-	-	-	-
1997 JANUAR	1.7	1.7	1.5	0.7	1.2	-0.4	1.4	0.6	3.6	3.2
FEBRUAR	1.7	1.7	1.6	0.5	1.0	-1.9	1.4	0.5	3.8	3.3
MAERZ	1.4	1.6	1.4	0.3	0.1	-7.7	1.4	0.3	3.8	3.4
APRIL	1.4	1.4	1.4	0.3	1.0	-2.1	1.4	0.2	3.5	3.1
MAI	1.7	1.7	1.6	0.7	2.0	1.2	2.3	0.3	3.6	3.1
JUNI	1.8	1.9	1.7	0.9	1.9	0.6	2.1	0.7	3.6	3.1
JULI	2.3	2.4	2.2	1.7	1.8	1.1	1.8	1.7	3.9	2.8
AUGUST	2.3	2.3	2.3	1.7	2.0	4.1	1.6	1.6	4.1	2.8
SEPTEMBER	2.5	2.3	2.4	1.8	2.6	9.9	1.6	1.5	4.2	2.9
OKTOBER	2.5	2.2	2.3	1.9	3.1	15.5	1.4	1.6	3.6	2.8
NOVEMBER	2.3	2.0	2.3	1.6	2.7	12.4	1.5	1.3	3.7	2.9
DEZEMBER	2.2	1.9	2.3	1.7	3.2	15.6	1.5	1.2	3.2	2.9
1998 JANUAR	1.6	1.3	1.8	1.3	2.9	13.1	1.5	0.9	2.0	1.8
FEBRUAR	1.3	1.1	1.5	1.1	2.6	10.2	1.4	0.6	1.9	1.6
MAERZ	1.2	1.0	1.6	1.0	2.8	11.6	1.4	0.5	1.6	1.5
APRIL	1.6	1.4	1.8	1.4	2.3	7.2	1.5	1.0	2.3	1.5
MAI	1.6	1.3	1.8	1.5	1.9	9.5	0.6	1.3	2.0	1.4
JUNI	1.6	1.4	1.8	1.5	1.8	11.0	0.2	1.4	1.9	1.5
JULI	1.0	0.7	1.2	0.5	1.0	7.5	-	0.5	1.5	1.5
AUGUST	-	-	-	-	-	-	-	-	-	-
SEPTEMBER	-	-	-	-	-	-	-	-	-	-
OKTOBER	-	-	-	-	-	-	-	-	-	-
NOVEMBER	-	-	-	-	-	-	-	-	-	-
DEZEMBER	-	-	-	-	-	-	-	-	-	-

1) KARTOFFELN, FRISCHGEMUESE, FRISCHOBST EINSCHL. SUEDFRUECHTE, FRISCHFISCH UND BLUMEN.

NEUE LAENDER UND BERLIN-OST

1 PREISINDEX FUER DIE LEBENSHALTUNG

1.3 4-PERSONEN-ARBEITNEHMERHAUSHALTEN MIT MITTLEREM EINKOMMEN

1.3.3 AKTUELLE ERGEBNISSE

1991 = 100

LFD. NR.	INDEX, INDEXGRUPPE	WAEGLUNGS- ANTEIL AM GESAMT- INDEX IN PROMILLE	VERKET- TUNGS- INDEX IN FAKTOR	1997 DURCH- SCHNITT	1998			VERAENDERUNG JULI 1998 GEGENUEBER JULI JUNI 1997 1998 IN PROZENT	
					1997 JULI	1998 JUNI	1998 JULI	JULI 1998	JUNI 1998
367	GESAMTINDEX	1000	0,92000	134,7	135,5	136,8	136,8	+ 1,0	-
368	GESAMTINDEX OHNE SAISONWAREN 1)	969,70	0,91910	135,4	136,1	136,9	137,1	+ 0,7	+ 0,1
369	SAISONWAREN 1)	30,30	0,95875	112,4	118,1	133,9	125,6	+ 6,4	- 6,2
370	GESAMTINDEX OHNE SAISONABHAENIGE NAHRUNGSMITTEL	975,52	0,91821	135,3	135,9	136,8	137,0	+ 0,8	+ 0,1
371	SAISONABHAENIGE NAHRUNGSMITTEL	24,48	0,96891	111,1	118,9	137,8	127,8	+ 7,5	- 7,3
372	GESAMTINDEX OHNE WOHNUNGSMIETE	949,94	0,93762	117,1	117,9	119,0	118,9	+ 0,8	- 0,1
373	GESAMTINDEX OHNE HEIZOEL	998,07	0,92000	134,8	135,6	136,9	136,9	+ 1,0	-
374	GESAMTINDEX OHNE HEIZOEL UND KRAFTSTOFFE	956,33	0,92098	135,4	136,3	137,9	137,9	+ 1,2	-

GLIEDERUNG NACH HAUPTGRUPPEN UND GRUPPEN (VERWENDUNGSZWECK)

375	NAHRUNGSMITTEL, GETRAENKE, TABAKWAREN	294,12	0,97702	110,3	111,3	114,0	113,0	+ 1,5	- 0,9
376	BEKLEIDUNG, SCHUHE	87,84	0,95736	103,6	102,9	103,8	103,4	+ 0,5	- 0,4
377	WOHNUNGSMIETEN, ENERGIE (OHNE KRAFTSTOFFE)	92,96	0,60260	314,6	314,4	317,3	318,0	+ 1,1	+ 0,1
378	WOHNUNGSMIETEN	50,06	0,57900	468,8	468,8	475,0	475,6	+ 1,5	+ 0,1
379	ENERGIE (OHNE KRAFTSTOFFE)	42,90	0,63902	134,8	134,2	134,3	134,0	- 0,1	- 0,2
380	MUEBEL, HAUSHALTSGERAETE U. A. GUETER FUER DIE HAUSHALTSFUEHRUNG	98,74	0,97431	105,8	105,8	106,4	106,4	+ 0,6	-
381	GUETER FUER DIE GESUNDEHEITS- UND KOERPERPFLEGE	28,82	0,95553	153,4	163,8	165,3	165,3	+ 0,9	-
382	GUETER FUER VERKEHR UND NACHRICHTENUEBERMITTLUNG	253,21	0,95328	118,9	117,0	117,2	117,5	+ 0,4	+ 0,3
383	GUETER FUER BILDUNG, UNTERHALTUNG, FREIZEIT (OHNE DIENSTLEISTUNGEN DES GASTGEMERBES)	105,17	0,93960	130,0	129,5	131,5	131,4	+ 1,5	- 0,1
384	GUETER FUER DIE PERSOENLICHE AUSSTATTUNG, DIENSTLEISTUNGEN DES BEHERBERGUNGSGEWERBES SOWIE GUETER SONSTIGER ART	49,14	0,80120	139,5	145,4	140,5	144,6	- 0,6	+ 2,9

GLIEDERUNG NACH BEDARFSGRUPPEN

385	ERNAEHRUNG	227,74	0,97405	109,4	110,6	113,1	111,9	+ 1,2	- 1,1
386	GETRAENKE UND TABAKWAREN	66,38	0,99396	113,5	113,9	117,0	116,9	+ 2,6	- 0,1
387	WOHNUNG	50,16	0,58191	468,1	468,2	474,3	475,0	+ 1,5	+ 0,1
388	HEIZUNG UND BELEUCHTUNG	44,20	0,65340	134,0	133,5	133,5	133,3	- 0,1	- 0,1
389	HAUSRAT	106,20	0,97820	108,5	108,2	108,6	108,5	+ 0,3	- 0,1
390	BEKLEIDUNG	91,31	0,95732	103,7	103,1	104,0	103,6	+ 0,5	- 0,4
391	REINIGUNG UND KOERPERPFLEGE	39,71	0,95276	140,5	148,1	149,7	149,7	+ 1,1	-
392	BILDUNG, UNTERHALTUNG UND ERHOLUNG	109,94	0,92664	135,4	137,3	137,5	139,4	+ 1,5	+ 1,4
393	VERKEHR	264,36	0,92019	118,9	119,2	119,1	119,4	+ 0,2	+ 0,3

GLIEDERUNG NACH DAUERHAFTIGKEIT UND WERT DER GUETER

394	VERBRAUCHSGUETER UND REPARATUREN	461,67	0,93738	117,2	118,3	119,8	119,3	+ 0,8	- 0,4
395	VERBRAUCHSGUETER	436,12	0,93555	116,3	117,5	118,9	118,4	+ 0,8	- 0,4
396	REPARATUREN	25,55	0,99383	132,4	132,4	135,0	135,0	+ 2,0	-
397	GEBRAUCHSGUETER VON MITTLERER LEBENSDAUER UND/ODER BEGRENZTEM WERT	166,00	0,96768	105,2	104,8	105,7	105,5	+ 0,7	- 0,2
398	LANGLEBIGE, HOCHWERTIGE GEBRAUCHSGUETER	216,21	0,97709	106,2	106,4	106,8	107,0	+ 0,6	+ 0,2
399	DIENSTLEISTUNGEN UND WOHNUNGSNUTZUNG	156,12	0,74188	257,5	259,4	261,5	263,0	+ 1,4	+ 0,6
400	DAR.: DIENSTLEISTUNGEN	106,06	0,82541	157,7	160,5	160,7	162,7	+ 1,4	+ 1,2

GLIEDERUNG NACH WAREN, LEISTUNGEN UND WOHNUNGSNUTZUNG

401	VERBRAUCHS- UND GEBRAUCHSGUETER	773,78	0,95481	110,4	111,1	112,0	111,7	+ 0,5	- 0,3
402	NAHRUNGSMITTEL	191,36	0,98104	105,5	106,9	109,4	108,0	+ 1,0	- 1,3
403	SAISONABHAENIGE NAHRUNGSMITTEL	24,48	0,96891	111,1	118,9	137,8	127,8	+ 7,5	- 7,3
404	SONSTIGE NAHRUNGSMITTEL	166,88	0,98312	104,6	105,1	105,2	105,1	-	- 0,1
405	ANDERE VERBRAUCHS- UND GEBRAUCHSGUETER	582,42	0,94531	112,1	112,4	112,9	113,0	+ 0,5	+ 0,1
406	ANDERE VERBR.- U. GEBRAUCHSGUETER OHNE BLUMEN, KOHLE U. HEIZOEL	566,14	0,94819	111,6	112,1	112,6	112,6	+ 0,4	-
407	ANDERE VERBR.- U. GEBR.-GUET. OHNE BLUMEN, KOHLE, HEIZOEL U. KRAFTST.	518,66	0,95117	110,9	111,4	112,6	112,5	+ 1,0	- 0,1
408	DIENSTLEISTUNGEN UND REPARATUREN	173,73	0,86805	146,7	148,4	149,5	150,7	+ 1,5	+ 0,8
409	DAR.: GASTGEMERBELEISTUNGEN	62,08	0,92850	127,8	130,4	130,0	132,0	+ 1,2	+ 1,5
410	VERZEHR IN GASTSTAETTEN	44,55	0,93545	128,0	128,0	130,4	130,5	+ 2,0	+ 0,1
411	UEBERNACHTUNG	17,53	0,89213	127,3	136,3	128,8	135,8	- 0,4	+ 5,4
412	HANDWERKERLEISTUNGEN (OHNE BAUHANDWERKER)	28,71	0,99079	134,7	134,8	138,3	138,4	+ 2,7	+ 0,1
413	VERKEHRSLAESTUNGEN	7,54	0,75641	224,3	227,0	237,9	237,9	+ 4,8	-
414	UNTERRICHT UND KINDERGARTENBESUCH	17,08	0,81947	199,5	199,4	204,7	204,9	+ 2,8	+ 0,1
415	WOHNUNGS- UND GARAGENNUTZUNG	52,49	0,60040	453,3	453,4	459,4	460,0	+ 1,5	+ 0,1

1) KARTOFFELN, FRISCHGEMUESE, FRISCHOBST EINSCHL. SUEDFRUECHTE, FRISCHFISCH UND BLUMEN.

NEUE LAENDER UND BERLIN-OST
1 PREISINDEX FUER DIE LEBENSHALTUNG
1.4 2-PERSONEN-RENTNERHAUSHALTE
1.4.1 GLIEDERUNG NACH HAUPTGRUPPEN

J A H R — M O N A T	GE- SAMT- INDEX	HAUPTGRUPPE / GRUPPE									
		NAH- RUNGS- MITTEL, GE- TRAENKE, TABAK- WAREN	BE- KLEI- DUNG, SCHUHE	WOHNUNGSMIETEN, ENERGIE (OHNE KRAFTSTOFFE)			MOEBEL, HAUS- HALTSGE- RAETE UND ANDERE GUETER FUER DIE HAUS- HALTS- FUEHRUNG	GUETER FUER			
				ZU- SAMMEN	WOH- NUNGS- MIETEN	ENERGIE (OHNE KRAFT- STOFFE)		GE- SUND- HEITTS- UND KOERPER- PFLEGE	VERKEHR UND NACH- RICHTEN- LIEBER- MITT- LUNG	BIT- DUNG, UNTER- HALTUNG, FREI- ZEIT	PERSOENL. AUSSTATT., DIENSTL. D. BEHER- BERGUNG- GEBL. SON. GUETER SON. ART

1991 = 100

1994 JD	131.5	104.5	103.5	282.6	406.1	131.6	105.9	145.6	114.0	111.4	123.0
1995 JD	134.3	105.5	103.6	294.4	427.2	131.7	107.0	150.2	115.7	114.3	126.1
1996 JD	137.3	105.7	104.0	310.7	455.5	133.5	107.6	153.0	117.8	117.0	127.8
1997 JD	140.8	107.9	104.4	318.1	469.5	133.0	107.6	176.6	118.8	121.6	129.2
1998 JD	-	-	-	-	-	-	-	-	-	-	-
1997 JANUAR	138.2	105.6	104.5	316.3	465.7	133.5	107.7	153.9	118.1	121.4	124.8
FEBRUAR	139.3	106.2	104.2	316.9	466.8	133.4	107.6	161.0	118.3	121.7	130.9
MAERZ	139.0	105.9	104.3	317.0	467.3	133.2	107.7	161.1	118.3	121.4	128.0
APRIL	139.4	107.5	104.2	317.4	468.4	132.8	107.7	161.1	118.4	121.0	125.4
MAI	140.1	109.1	104.2	317.5	468.8	132.4	107.7	161.2	118.5	121.0	128.5
JUNI	140.5	109.9	104.0	317.6	469.0	132.3	107.6	161.3	118.6	120.5	129.9
JULI	142.5	109.5	103.7	318.0	469.6	132.6	107.6	193.2	118.0	120.8	136.2
AUGUST	142.3	108.4	103.8	318.3	470.1	132.5	107.5	193.2	119.5	121.1	136.4
SEPTEMBER	142.0	108.0	104.5	318.6	470.4	132.9	107.6	193.3	119.6	121.5	130.7
OKTOBER	142.0	108.2	104.9	319.7	472.3	132.9	107.6	193.3	119.2	122.2	127.8
NOVEMBER	141.9	108.0	105.1	320.2	472.7	133.6	107.6	193.4	119.0	122.8	125.0
DEZEMBER	142.1	108.3	105.0	320.2	472.8	133.6	107.6	193.7	118.8	123.2	126.9
1998 JANUAR	142.3	108.9	104.5	320.8	474.0	133.3	107.6	193.9	118.5	124.1	125.7
FEBRUAR	142.8	109.3	104.2	320.9	474.1	133.4	107.6	194.0	118.7	124.2	131.3
MAERZ	142.4	109.0	104.6	320.9	474.3	133.2	107.7	194.0	118.2	123.6	127.8
APRIL	143.1	110.1	104.9	321.5	475.1	133.6	108.0	195.1	119.1	123.4	128.0
MAI	143.8	111.8	104.9	321.6	475.4	133.4	108.2	195.4	119.4	123.4	129.4
JUNI	144.2	112.3	104.9	321.7	475.7	133.1	108.3	195.4	119.8	123.2	131.6
JULI	144.1	110.9	104.5	321.9	476.4	132.9	108.2	195.5	120.1	123.1	136.9
AUGUST	-	-	-	-	-	-	-	-	-	-	-
SEPTEMBER	-	-	-	-	-	-	-	-	-	-	-
OKTOBER	-	-	-	-	-	-	-	-	-	-	-
NOVEMBER	-	-	-	-	-	-	-	-	-	-	-
DEZEMBER	-	-	-	-	-	-	-	-	-	-	-

RELATIVE VERAENDERUNGEN GEGENUEBER DEN ENTSPRECHENDEN VORJAHRESERGEBNISSEN IN PROZENT

1994 JD	3.8	1.7	0.7	7.4	10.7	-3.4	1.0	8.9	2.3	3.1	5.2
1995 JD	2.1	1.0	0.1	4.2	5.2	0.1	1.0	3.2	1.5	2.6	2.5
1996 JD	2.2	0.2	0.4	5.5	6.6	1.4	0.6	1.9	1.8	2.4	1.3
1997 JD	2.5	2.1	0.4	2.4	3.1	-0.4	-	15.4	0.8	3.9	1.1
1998 JD	-	-	-	-	-	-	-	-	-	-	-
1997 JANUAR	1.5	1.1	0.9	2.5	3.2	-	0.3	1.1	0.6	4.3	0.8
FEBRUAR	1.7	0.8	0.7	2.6	3.4	-0.4	0.1	5.5	0.3	4.2	1.4
MAERZ	1.5	0.1	0.6	2.7	3.5	-0.7	0.2	5.6	0.1	4.1	1.6
APRIL	1.5	1.0	0.5	2.4	3.1	-0.4	0.1	5.5	-0.1	4.3	0.3
MAI	1.9	2.2	0.4	2.5	3.2	-0.5	0.2	5.5	0.2	4.1	1.2
JUNI	2.1	2.2	0.3	2.4	3.1	-0.5	0.1	5.6	1.0	3.9	0.9
JULI	3.3	2.3	0.1	2.2	2.8	-0.4	0.1	26.4	1.4	3.5	1.7
AUGUST	3.3	2.6	0.1	2.2	2.9	-0.6	-	26.3	1.2	3.8	1.9
SEPTEMBER	3.4	3.0	0.2	2.3	2.9	-0.4	-	26.3	1.4	3.8	1.2
OKTOBER	3.5	3.4	0.2	2.3	2.9	-0.4	-	25.8	1.4	3.8	0.8
NOVEMBER	3.4	3.2	0.2	2.4	2.9	0.1	-0.1	25.7	1.2	3.7	0.6
DEZEMBER	3.4	3.4	0.1	2.3	2.9	-0.1	-0.1	25.9	0.9	3.4	1.0
1998 JANUAR	3.0	3.1	-	1.4	1.8	-0.1	-0.1	26.0	0.3	2.2	0.7
FEBRUAR	2.5	2.9	-	1.3	1.5	-	-	20.5	0.3	2.1	0.3
MAERZ	2.4	2.9	0.3	1.2	1.5	-	-	20.4	-0.1	1.8	-0.2
APRIL	2.7	2.4	0.7	1.3	1.4	0.6	0.3	21.1	0.6	2.0	2.1
MAI	2.6	2.5	0.7	1.3	1.4	0.8	0.5	21.2	0.8	2.0	0.7
JUNI	2.6	2.2	0.9	1.3	1.4	0.6	0.7	21.1	1.0	2.2	1.3
JULI	1.1	1.3	0.8	1.2	1.4	0.2	0.6	1.2	0.9	1.9	0.5
AUGUST	-	-	-	-	-	-	-	-	-	-	-
SEPTEMBER	-	-	-	-	-	-	-	-	-	-	-
OKTOBER	-	-	-	-	-	-	-	-	-	-	-
NOVEMBER	-	-	-	-	-	-	-	-	-	-	-
DEZEMBER	-	-	-	-	-	-	-	-	-	-	-

NEUE LAENDER UND BERLIN-OST
1 PREISINDEX FUER DIE LEBENSHALTUNG

1.4 2-PERSONEN-RENTNERHAUSHALTE

1.4.2 GLIEDERUNG NACH WAREN, LEISTUNGEN UND WOHNUNGSNUTZUNG

J A H R — M O N A T	GESAMT- INDEX	GESAMT- INDEX OHNE SAISON- WAREN 1)	GESAMT- INDEX OHNE HEIZOEL UND KRAFT- STOFFE	VERBRAUCHS- UND GEBRAUCHSGUETER					DIENST- LEI- STUNGEN UND REPARA- TUREN	WOHNUNGS- UND GARAGEN- NUTZUNG
				ZU- SAM- MEN	DAR. NAHRUNGSMITTEL		ANDERE VER- BRAUCHS- UND GE- BRAUCHS- GUETER			
					ZU- SAM- MEN	SAISON- WAREN		SONSTIGE NAHRUNGS- MITTEL		

1991 = 100

1994 JD	131.5	132.7	131.9	109.0	102.6	105.4	102.1	111.9	124.9	397.2
1995 JD	134.3	135.4	134.8	109.7	103.4	110.8	102.0	112.5	130.1	417.8
1996 JD	137.3	138.6	137.8	110.9	103.8	108.1	103.0	113.3	133.3	445.2
1997 JD	140.8	142.1	141.3	113.0	105.9	111.9	104.8	116.2	136.6	458.7
1998 JD	-	-	-	-	-	-	-	-	-	-
1997 JANUAR	138.2	139.8	138.7	110.5	103.4	101.1	103.8	113.7	134.2	455.1
FEBRUAR	139.3	140.6	139.7	111.3	104.3	106.9	103.8	114.4	136.4	456.2
MAERZ	139.0	140.5	139.4	111.1	103.8	103.7	103.8	114.3	135.6	456.6
APRIL	139.4	140.5	139.9	111.6	105.6	115.5	103.8	114.3	135.1	457.6
MAI	140.1	140.9	140.6	112.3	107.6	124.2	104.7	114.4	136.1	458.1
JUNI	140.5	141.2	141.0	112.5	108.6	127.1	105.2	114.3	136.9	458.2
JULI	142.5	143.5	143.0	114.7	107.8	121.7	105.3	117.7	139.1	458.8
AUGUST	142.3	143.7	142.7	114.3	106.1	111.0	105.3	118.0	139.2	459.3
SEPTEMBER	142.0	143.6	142.5	114.2	105.7	106.9	105.4	118.1	137.8	459.6
OKTOBER	142.0	143.5	142.5	114.4	105.9	108.6	105.4	118.2	136.7	461.5
NOVEMBER	141.9	143.4	142.4	114.3	105.6	106.5	105.5	118.2	135.9	461.8
DEZEMBER	142.1	143.5	142.6	114.5	106.2	109.5	105.6	118.3	136.4	462.0
1998 JANUAR	142.3	143.4	142.9	114.7	106.9	114.5	105.5	118.2	136.3	463.2
FEBRUAR	142.8	143.8	143.4	114.8	107.3	117.7	105.5	118.1	138.4	463.3
MAERZ	142.4	143.6	143.0	114.6	107.0	115.7	105.4	118.0	137.1	463.4
APRIL	143.1	144.0	143.8	115.2	108.4	125.0	105.5	118.3	138.0	464.2
MAI	143.8	144.3	144.5	116.0	110.2	137.0	105.4	118.6	138.6	464.6
JUNI	144.2	144.5	144.9	116.2	110.9	141.1	105.5	118.6	139.7	464.9
JULI	144.1	144.9	144.8	115.6	109.1	130.0	105.3	118.6	141.5	465.5
AUGUST	-	-	-	-	-	-	-	-	-	-
SEPTEMBER	-	-	-	-	-	-	-	-	-	-
OKTOBER	-	-	-	-	-	-	-	-	-	-
NOVEMBER	-	-	-	-	-	-	-	-	-	-
DEZEMBER	-	-	-	-	-	-	-	-	-	-

RELATIVE VERAENDERUNGEN GEGENUEBER DEN ENTSPRECHENDEN VORJAHRESERGEBNISSEN IN PROZENT

1994 JD	3.8	3.6	3.7	1.2	1.9	11.8	-0.5	1.3	5.5	10.6
1995 JD	2.1	2.0	2.2	0.6	0.8	5.1	-0.1	0.5	4.2	5.2
1996 JD	2.2	2.4	2.2	0.5	0.4	-2.4	1.0	0.7	2.5	6.6
1997 JD	2.5	2.5	2.5	2.4	2.0	3.5	1.7	2.6	2.5	3.0
1998 JD	-	-	-	-	-	-	-	-	-	-
1997 JANUAR	1.5	1.6	1.5	0.7	1.1	-0.6	1.4	0.5	2.3	3.2
FEBRUAR	1.7	1.7	1.6	0.9	0.9	-2.1	1.5	0.9	2.3	3.3
MAERZ	1.5	1.8	1.5	0.5	-0.2	-8.3	1.5	0.8	2.5	3.4
APRIL	1.5	1.7	1.6	0.8	0.7	-3.1	1.5	0.9	2.3	3.1
MAI	1.9	1.9	1.9	1.4	2.2	1.6	2.3	1.1	2.4	3.2
JUNI	2.1	2.0	2.0	1.5	2.3	1.8	2.2	1.2	2.5	3.1
JULI	3.3	3.3	3.2	3.6	2.0	2.2	2.0	4.3	2.7	2.8
AUGUST	3.3	3.2	3.3	3.6	2.2	4.5	1.8	4.2	2.8	2.9
SEPTEMBER	3.4	3.3	3.5	3.7	2.8	8.6	1.7	4.2	2.9	2.9
OKTOBER	3.5	3.2	3.5	4.1	3.4	14.3	1.5	4.3	2.5	2.9
NOVEMBER	3.4	3.2	3.5	3.8	3.2	13.5	1.6	4.1	2.4	2.9
DEZEMBER	3.4	3.2	3.5	4.0	3.8	16.5	1.7	4.1	2.3	2.9
1998 JANUAR	3.0	2.6	3.0	3.8	3.4	13.3	1.6	4.0	1.6	1.8
FEBRUAR	2.5	2.3	2.6	3.1	2.9	10.1	1.6	3.2	1.5	1.6
MAERZ	2.4	2.2	2.6	3.2	3.1	11.6	1.5	3.2	1.1	1.5
APRIL	2.7	2.5	2.8	3.2	2.7	8.2	1.6	3.5	2.1	1.4
MAI	2.6	2.4	2.8	3.3	2.4	10.3	0.7	3.7	1.8	1.4
JUNI	2.6	2.3	2.8	3.3	2.1	11.0	0.3	3.8	2.0	1.5
JULI	1.1	1.0	1.3	0.8	1.2	6.8	-	0.8	1.7	1.5
AUGUST	-	-	-	-	-	-	-	-	-	-
SEPTEMBER	-	-	-	-	-	-	-	-	-	-
OKTOBER	-	-	-	-	-	-	-	-	-	-
NOVEMBER	-	-	-	-	-	-	-	-	-	-
DEZEMBER	-	-	-	-	-	-	-	-	-	-

1) KARTOFFELN, FRISCHGEMUESE, FRISCHOBST EINSCHL. SUEDFRUECHTE, FRISCHFISCH UND BLUMEN.

NEUE LAENDER UND BERLIN-OST

1 PREISINDEX FUER DIE LEBENSHALTUNG

1.4 2-PERSONEN-RENTNERHAUSHALTE

1.4.3 AKTUELLE ERGEBNISSE

1991 = 100

LFD. NR.	INDEX, INDEXGRUPPE	WAEGUNGS- ANTEIL AM GESAMT- INDEX IN PROMILLE	VERKET- TUNGS- INDEX IN FAKTOR	1997 DURCH- SCHNITT	1998			VERAENDERUNG JULI 1998 GEGENUEBER JULI 1997 IN PROZENT
					JULI	JUNI	JULI	
416	GESAMTINDEX	1000	0,91610	140,8	142,5	144,2	144,1	+ 1,1 - 0,1
417	GESAMTINDEX OHNE SAISONWAREN 1)	955,45	0,91423	142,1	143,5	144,5	144,9	+ 1,0 + 0,3
418	SAISONWAREN 1)	44,55	0,95709	113,3	120,4	136,5	127,4	+ 5,8 - 6,7
419	GESAMTINDEX OHNE SAISONABHAENGIGE NAHRUNGSMITTEL	964,48	0,91431	141,9	143,3	144,3	144,6	+ 0,9 + 0,2
420	SAISONABHAENGIGE NAHRUNGSMITTEL	35,52	0,97004	111,9	121,7	141,1	130,0	+ 6,8 - 7,9
421	GESAMTINDEX OHNE WOHNUNGSMIETE	934,02	0,94146	117,6	119,4	120,8	120,6	+ 1,0 - 0,2
422	GESAMTINDEX OHNE HEIZOEL	999,35	0,91610	140,8	142,5	144,2	144,2	+ 1,2 -
423	GESAMTINDEX OHNE HEIZOEL UND KRAFTSTOFFE	978,17	0,91610	141,3	143,0	144,9	144,8	+ 1,3 - 0,1

GLIEDERUNG NACH HAUPTGRUPPEN UND GRUPPEN (VERWENDUNGSZWECK)

424	NAHRUNGSMITTEL, GETRAENKE, TABAKWAREN	317,28	0,98297	107,9	109,5	112,3	110,9	+ 1,3 - 1,2
425	BEKLEIDUNG, SCHUHE	67,95	0,96376	104,4	103,7	104,9	104,5	+ 0,8 - 0,4
426	WOHNUNGSMIETEN, ENERGIE (OHNE KRAFTSTOFFE)	119,90	0,59064	318,1	318,0	321,7	321,9	+ 1,2 + 0,1
427	WOHNUNGSMIETEN	65,98	0,57400	469,5	469,6	475,7	476,4	+ 1,4 + 0,1
428	ENERGIE (OHNE KRAFTSTOFFE)	53,92	0,64198	133,0	132,6	133,1	132,9	+ 0,2 - 0,2
429	MOEBEL, HAUSHALTSGERAETE U. A. GUETER FUER DIE HAUSHALTSFUEHRUNG	126,64	0,97329	107,6	107,6	108,3	108,2	+ 0,6 - 0,1
430	GUETER FUER DIE GESUNDHEITS- UND KOERPERPFLEGE	53,67	0,95747	176,6	193,2	195,4	195,5	+ 1,2 + 0,1
431	GUETER FUER VERKEHR UND NACHRICHTENUEBERMITTLUNG	175,18	0,94836	118,8	119,0	119,8	120,1	+ 0,9 + 0,3
432	GUETER FUER BILDUNG, UNTERHALTUNG, FREIZEIT (OHNE DIENSTLEISTUNGEN DES GASTGEWERBES)	79,80	0,95490	121,6	120,8	123,2	123,1	+ 1,9 - 0,1
433	GUETER FUER DIE PERSOENLICHE AUSSTATTUNG, DIENSTLEISTUNGEN DES BEHERBERGUNGSGEWERBES SOWIE GUETER SONSTIGER ART	59,58	0,86673	129,2	136,2	131,6	136,9	+ 0,5 + 4,0

GLIEDERUNG NACH BEDARFSGRUPPEN

434	ERNAEHRUNG	252,35	0,98000	106,8	108,6	111,6	109,9	+ 1,2 - 1,5
435	GETRAENKE UND TABAKWAREN	64,93	0,99596	112,0	112,8	115,0	114,8	+ 1,8 - 0,2
436	WOHNUNG	68,24	0,58417	458,6	458,7	464,6	465,2	+ 1,4 + 0,1
437	HEIZUNG UND BELEUCHTUNG	55,53	0,65301	132,9	131,9	132,5	132,3	+ 0,3 - 0,2
438	HAUSRAT	148,37	0,96934	110,6	110,3	111,0	110,9	+ 0,5 - 0,1
439	BEKLEIDUNG	70,58	0,96278	104,5	103,9	105,1	104,7	+ 0,8 - 0,4
440	REINIGUNG UND KOERPERPFLEGE	66,49	0,95562	163,7	177,1	179,3	179,3	+ 1,2 -
441	BILDUNG, UNTERHALTUNG UND ERHOLUNG	92,25	0,95366	124,1	128,0	127,0	130,5	+ 2,0 + 2,8
442	VERKEHR	181,26	0,91908	120,3	120,6	121,2	121,5	+ 0,7 + 0,2

GLIEDERUNG NACH DAUERHAFTIGKEIT UND WERT DER GUETER

443	VERBRAUCHSGUETER UND REPARATUREN	489,57	0,93379	119,2	121,9	124,1	123,2	+ 1,1 - 0,7
444	VERBRAUCHSGUETER	460,29	0,93398	118,2	121,0	123,2	122,3	+ 1,1 - 0,7
445	REPARATUREN	29,28	0,92646	135,2	135,3	137,5	137,6	+ 1,7 + 0,1
446	GEBRAUCHSGUETER VON MITTLERER LEBENSDAUER UND/ODER BEGRENZTEM WERT	145,68	0,97050	106,0	105,6	106,6	106,4	+ 0,8 - 0,2
447	LANGLEBIGE, HOCHWERTIGE GEBRAUCHSGUETER	173,54	0,97908	105,8	106,0	106,4	106,5	+ 0,5 + 0,1
448	DIENSTLEISTUNGEN UND WOHNUNGSNUTZUNG	191,21	0,77407	254,2	256,5	258,6	260,6	+ 1,6 + 0,8
449	DAR.: DIENSTLEISTUNGEN	125,23	0,88491	140,8	144,3	144,2	146,8	+ 1,7 + 1,8

GLIEDERUNG NACH WAREN, LEISTUNGEN UND WOHNUNGSNUTZUNG

450	VERBRAUCHS- UND GEBRAUCHSGUETER	752,75	0,95108	113,0	114,7	116,2	115,6	+ 0,8 - 0,5
451	NAHRUNGSMITTEL	233,12	0,98200	105,9	107,8	110,9	109,1	+ 1,2 - 1,6
452	SAISONABHAENGIGE NAHRUNGSMITTEL	35,52	0,97004	111,9	121,7	141,1	130,0	+ 6,8 - 7,9
453	SONSTIGE NAHRUNGSMITTEL	197,60	0,98410	104,8	105,3	105,5	105,3	- - 0,2
454	ANDERE VERBRAUCHS- UND GEBRAUCHSGUETER	519,63	0,93611	116,2	117,7	118,6	118,6	+ 0,8 -
455	ANDERE VERBR.- U. GEBRAUCHSGUETER OHNE BLUMEN, KOHLE U. HEIZOEL	497,74	0,94180	115,6	117,3	118,2	118,2	+ 0,8 -
456	ANDERE VERBR.- U. GEBR.-GUET. OHNE BLUMEN, KOHLE, HEIZOEL U. KRAFTST.	474,21	0,94283	115,4	117,3	118,4	118,4	+ 0,9 -
457	DIENSTLEISTUNGEN UND REPARATUREN	173,08	0,90087	136,6	139,1	139,7	141,5	+ 1,7 + 1,3
458	DAR.: GASTGEWERBELEISTUNGEN	42,28	0,94831	118,6	120,9	120,1	122,1	+ 1,0 + 1,7
459	VERZEHR IN GASTSTAETTEN	26,76	0,95631	118,4	118,5	120,4	120,7	+ 1,9 + 0,2
460	UEBERNACHTUNG	15,52	0,95719	118,9	125,0	119,7	124,5	- 0,4 + 4,0
461	HANDWERKERLEISTUNGEN (OHNE BAUHANDWERKER)	36,17	0,94959	140,7	141,0	145,6	145,8	+ 3,4 + 0,1
462	VERKEHRSLEISTUNGEN	14,50	0,82002	189,8	192,2	200,9	201,0	+ 4,6 -
463	UNTERRICHT UND KINDERGARTENBESUCH	0,67	0,85589	121,1	121,1	122,8	123,0	+ 1,6 + 0,2
464	WOHNUNGS- UND GARAGENNUTZUNG	68,17	0,58700	458,7	458,8	464,9	465,5	+ 1,5 + 0,1

1) KARTOFFELN, FRISCHGEMUESE, FRISCHOBST EINSCHL. SUEDFRUECHTE, FRISCHFISCH UND BLUMEN.

NEUE LAENDER UND BERLIN-OST

2 MESSZAHLEN AUSGEWAHLTER GUETER *) DER LEBENSHALTUNG

1991 = 100

LFD. NR.	GUETERBESCHREIBUNG	EINHEIT	1997	1997		1998		VERAENDERUNG	
			JD	JULI	JUNI	JULI	JULI 1997	JUNI 1998	IN PROZENT
146	KAROTTENSaft, ETWA 0,5 L	1 LITER	93.7	94.1	94.0	94.3	0.2	0.3	
147	MINERALWASSER, 1 KASTEN MIT 12 X 0,7-L-FLASCHEN (OHNE PFAND)	1 KASTEN	103.0	103.3	104.2	104.3	1.0	0.1	
148	ERFRISCHUNGSGETRAENK, MIT FRUCHTSaftZUSaETZEN, KOHLENSaUREHALTIG, 1 KASTEN MIT 12 X 0,7-L-FLASCHEN (OHNE PFAND)	1 KASTEN	104.6	104.4	105.2	105.5	1.1	0.3	
149	ERFRISCHUNGSGETRAENK, KOFFEINHALTIG (OHNE FRUCHTSaftZUSaETZE), IN 1-L-FLASCHEN (OHNE FLASCHENPFAND)	1 LITER	102.3	102.3	104.2	104.3	2.0	0.1	
150	PFEFFERMINZTEE, IN AUFGUSSBEUTELN ZU JE 2,5 G, IN PACKUNGEN ZU ETWA 20 / 25 BEUTELN	25 BEUTEL	117.5	117.2	120.3	120.8	3.1	0.4	
151	BOHNENKaffEE, GEMAHLEN, IN PACKUNGEN ZU 500 G, MITTLERE QUALITAET	500 GRAMM	123.2	128.5	131.8	129.7	0.9	-1.6	
152	BOHNENKaffEE, ENTKOFFEINIERT, GEMAHLEN, IN PACKG. ZU 500 G	500 GRAMM	119.1	124.3	126.4	125.4	0.9	-0.8	
153	INSTANT-BOHNENKaffEE, IN GLaESERN ZU 100 G	100 GRAMM	120.4	121.3	125.9	126.8	4.5	0.7	
154	SCHWARZER CEYLON-TEE (ORANGE-PEKOE), IN PACKUNGEN ZU 100 G, MITTLERE QUALITAET	100 GRAMM	104.7	105.1	106.5	107.1	1.9	0.6	
155	SCHWARZER TEE, IN AUFGUSSBEUTELN ZU JE 1,75 G, IN PACKUNGEN ZU ETWA 20 / 25 BEUTELN	25 BEUTEL	111.1	111.1	113.2	113.3	2.0	0.1	
156	WEINBRAND, IN 0,7-L-FLASCHEN, GUTE QUALITAET	0,7 LITER	100.2	100.3	100.2	100.1	-0.2	-0.1	
157	KORN (32 PROZENT VOL) ODER KORNBRAND (37,5 PROZENT VOL), IN 0,7-L-FLASCHEN	0,7 LITER	97.0	96.7	98.0	97.7	1.0	-0.3	
158	KRAEUERLIKOER, INLAENDISCH, MIT MINDESTENS 30 PROZENT ALKOHOlGehALT, IN 0,7-L-FLASCHEN, MARKENWARE	0,7 LITER	103.9	104.0	105.5	105.5	1.4	-	
159	SCOTCH WHISKY, IN 0,7-L-FLASCHEN, GUTE IMPORTWARE	0,7 LITER	104.4	104.3	103.5	103.5	-0.8	-	
160	FLASCHENBIER, GAENGIGE SORTe, 11-14 PROZENT STAMMUERZEGehALT, IN 0,33- ODER 0,5-L-FLASCHEN (OHNE FLASCHENPFAND)	0,5 LITER	107.7	107.7	108.8	108.8	1.0	-	
161	FLASCHENBIER, ALKOHOlFREI, 0,5-L-FLASCHe (OHNE FLASCHENPFAND)	0,5 LITER	103.8	104.0	104.1	104.0	-	-0.1	
162	WEISSWEIN, INLAENDISCH, QUALITAETSWEIN MIT AMTLICHER PRUEFNr. (QBA-WEIN), IN 0,75-L-FLASCHEN, LETZTER JAHRGANG	0,75 LITER	104.6	104.4	106.1	106.3	1.8	0.2	
163	ROtWEIN, AUSLAENDISCH, TAFELWEIN, IN 0,75- ODER 1-L-FLASCHEN	1 LITER	98.0	97.9	100.5	100.9	3.1	0.4	
164	DEUTSCHER SEKT (KEIN OBSTsCHAUMWEIN), EINSCHL. SEKTStEUER, IN 0,75-L-FLASCHEN, MARKENWARE	0,75 LITER	100.5	100.3	100.1	100.6	0.3	0.5	
165	TABAK, FEINSCHNITT, GAENGIGE PREISLAGE	40 GRAMM	130.2	130.2	132.6	132.6	1.8	-	
BEKLEIDUNG, SCHUHE									
166	STRASSENanzUG FUEr HERREN, ZWEITeilIG, REINE SCHURWOLLE (IWS), VORDERHOSENFUTTER, GUTE VERARBEITUNG, GR. 50	1 STUECK	101.8	101.4	102.7	102.7	1.3	-	
167	STRASSENanzUG FUEr HERREN, ZWEITeilIG, MISCHEGEBE AUS ETWA 55 PROZENT SYNTHETISCHER FASER UND ETWA 45 PROZENT REINER SCHURWOLLE, MITTLERE QUALITAET, GR. 50	1 STUECK	103.1	102.4	103.8	103.5	1.1	-0.3	
168	HERREN-SAKKO, BLAZER, REINE SCHURWOLLE (IWS), GUTE VERARBEITUNG, GR. 50	1 STUECK	104.1	103.2	103.7	102.9	-0.3	-0.8	
169	HERREN-LEDERJACKE, NAPPALeDER, SPORtlICH-GERADER SCHNITT, GEFUEtTERT, GR. 50	1 STUECK	98.1	97.7	96.7	96.1	-1.6	-0.6	
170	HERREN-HOSE, MISCHEGEBE, MITTLERE QUALITAET, GR. 50	1 STUECK	104.2	103.2	104.7	104.4	1.2	-0.3	
171	HERREN-MANTEL, SPORtlICH, MISCHEGEBE ODER BAUMWOLLE, MITTLERE QUALITAET, GR. 50	1 STUECK	102.5	100.6	101.4	101.1	0.5	-0.3	
172	HERREN-PULLOVER MIT LANGEN AERMELN, MISCHEGARN, MITTLERE QUALITAET, GR. 50	1 STUECK	106.3	105.4	106.1	105.0	-0.4	-1.0	
173	HERREN-PULLI ODER SWEAT-SHIRT, MISCHEGARN, GR. 50	1 STUECK	103.9	103.1	103.5	103.1	-	-0.4	
174	BERUFsANZUG, OVerALL, KOEPER ODER DRELL, INdANTHREN, SANFOR, GR. 50	1 STUECK	106.8	106.5	109.8	109.8	3.1	-	
175	DAMEN-KOSTUEM, REINE SCHURWOLLE (IWS), GANZ AUf TAFT GEFUEtTERT, KLASSISCHE FORM MIT VARIANTEN ENTSPRECHEND DER MoDE, GUTE VERARBEITUNG, GR. 42	1 STUECK	99.0	97.9	97.9	96.7	-1.2	-1.2	
176	DAMEN-KLEID MIT LANGEN AERMELN, ZWEITeilIG (JACKE UND ROCK), REINE SCHURWOLLE (IWS), GEFUEtTERT, MoEGlichST GLATTER STIL, GUTE VERARBEITUNG, GR. 42	1 STUECK	99.8	99.8	101.1	100.7	0.9	-0.4	
177	DAMEN-KLEID MIT HALBEN ODER LANGEN AERMELN, 1- ODER 2-TEILIG MISCHEGEBE, OHNE BESONDERE APPLIKATIONEN, GERADER SCHNITT UND GUTE VERARBEITUNG, GUTE QUALITAET, GR. 42	1 STUECK	97.3	96.5	97.8	97.4	0.9	-0.4	
178	DAMEN-ROCK, MISCHEGEBE, AUf TAFT GEFUEtTERT, MITTLERE QUALITAET, GR. 42	1 STUECK	97.1	96.6	96.6	96.1	-0.5	-0.5	
179	JEANSHOSE FUEr DAMEN, BAUMWOLLE, KOEPER, ETWA INCH-GR. 30/30 ODER DEUTSCHE GR. 40	1 STUECK	106.1	106.0	106.5	105.6	-0.4	-0.8	
180	DAMEN-HOSE, LANG, MISCHEGEBE MIT WOLLE, GUTE VERARBEITUNG, GR. 42	1 STUECK	102.7	101.8	102.9	102.6	0.8	-0.3	
181	HEMdblUSE MIT LANGEN AERMELN, BAUMWOLLE, PFLEGELEICHT, GR. 42	1 STUECK	98.5	97.8	97.5	97.1	-0.7	-0.4	
182	DAMEN-MANTEL, WOLLE, OHNE ZUSaETZlichen FELLBesATZ, KLASSISCHE FORM, MITTLERE QUALITAET, GR. 42	1 STUECK	92.8	91.4	92.3	91.9	0.5	-0.4	
183	DAMEN-PULLOVER MIT LANGEN AERMELN, MISCHEGARN, MITTLERE BIS LEICHTe QUALITAET, GR. 42	1 STUECK	103.1	101.9	101.7	101.3	-0.6	-0.4	
184	KLEIDERSCHUERZE OHNE AERMEl, NORMALE LAENGE, BAUMWOLLE, PFLEGELEICHT, MITTLERE QUALITAET, GR. 42	1 STUECK	101.6	101.9	107.6	107.6	5.6	-	
185	ANDRAK (PARKA) MIT KAPUZE, FUEr KNABEN, MISCHEGEBE, MITTLERE QUALITAET, GR. 152	1 STUECK	97.5	95.6	97.1	97.0	1.5	-0.1	
186	JEANS (NIETENHose) FUEr KNABEN, BAUMWOLLE, KOEPER, GR. 152	1 STUECK	100.6	100.3	100.6	100.6	0.3	-	
187	SWEAT-SHIRT FUEr KNABEN (BAUMWOLLE), GR. 152	1 STUECK	105.6	103.9	103.5	103.2	-0.7	-0.3	
188	MAEDCHEN-KLEID MIT HALBEN ODER LANGEN AERMELN, BAUMWOLLE OD. MISCHEGEBE, GERADER SCHNITT UND GUTE VERARBEITUNG, MITTLERE QUALITAET, GR. 128	1 STUECK	94.4	92.8	94.5	93.7	1.0	-0.8	
189	JOGGING- ODER SPORtANZUG, ZWEITeilIG, AUS SYNTHETISCHER FASER ODER BAUMWOLLE, GUTES ELASTISCHES MATERIAL, GUTE VERARBEITUNG, GR. M	1 STUECK	100.9	101.0	101.0	100.7	-0.3	-0.3	
190	BADEMANTEL FUEr HERREN, FROTTEE, BAUMWOLLE, GUTE QUALITAET, GR. 50	1 STUECK	102.4	101.8	101.9	101.5	-0.3	-0.4	
191	SPORtHose FUEr KNABEN, KURZ, GR. 140	1 STUECK	109.3	109.5	107.8	108.9	-0.5	1.0	
192	HERREN-OBERHEMD, REINE BAUMWOLLE, PFLEGELEICHT, GUTE QUALITAET, GR 40	1 STUECK	99.9	99.9	100.6	100.8	0.9	0.2	
193	HERREN-OBERHEMD, MISCHEGEBE, MITTLERE QUALITAET, GR. 40	1 STUECK	104.3	103.5	105.7	105.4	1.8	-0.3	

FUSSNOTEN SIEHE SEITE 105.

NEUE LAENDER UND BERLIN-OST
2 MESSZAHLEN AUSGEWAHLTER GUETER *) DER LEBENSHALTUNG
1991 = 100

LFD. NR.	GUETERBESCHREIBUNG	EINHEIT	1997	1997	1998		VERAENDERUNG	
			JD	JULI	JUNI	JULI	JULI 1997	JULI 1998
194	HERREN-UNTERHEMD OHNE ARM, BAUMWOLLE, MITTLERE QUALITAET, GR.5	1 STUECK	111.3	111.3	114.1	114.1	2.5	-
195	HERREN-UNTERHOSE, SLIP, MIT BREITEM WEICHELASTIKBUND, BAUMWOLLE, MARKENWARE, GR. 5	1 STUECK	106.0	105.7	107.4	107.5	1.7	0.1
196	HOSENKORSELETT, VOLLELASTISCH, SYNTHETISCHE FASER, VERSTAERKT, SPITZENEINSATZ, CUP B, GR. 80	1 STUECK	-	-	-	-	-	-
197	MIEDERHOESCHEN, VOLLELASTISCH, SYNTHETISCHE FASER, VERSTAERKT, SPITZENEINSATZ, GR. 75	1 STUECK	106.3	106.6	107.8	108.0	1.3	0.2
198	DAMEN-NACHTHEMD, BAUMWOLLE (EVTL. MISCHGEWEBE), GUTE QUALITAET, GR 42	1 STUECK	104.1	103.4	104.6	104.2	0.8	-0.4
199	DAMEN-UNTERHEMD, BAUMWOLLE, MITTLERE QUALITAET, GR. 42	1 STUECK	107.5	106.7	109.6	109.3	2.4	-0.3
200	DAMEN-SLIP, BAUMWOLLE, GUTE QUALITAET, GR. 42	1 STUECK	107.9	108.0	110.4	110.8	2.6	0.4
201	KNABEN-PULLI ODER T-SHIRT, BAUMWOLLE, PFLEGELEICHT, GR. 152	1 STUECK	101.3	99.3	99.9	98.7	-0.6	-1.2
202	KNABEN-SHLAFANZUG, BAUMWOLLE (GGF. MISCHGEWEBE), GR. 152	1 STUECK	102.2	101.8	102.9	103.0	1.2	0.1
203	MAEDCHEN-GARNITUR, ZWEITEILIG, BAUMWOLLE, MITTLERE QUALITAET, GR. 128	1 GARNITUR	114.4	113.9	115.2	114.8	0.8	-0.3
204	STRAPPELANZUG, BAUMWOLLE ODER MISCHFASER, MITTLERE QUALITAET, GR. 68	1 STUECK	109.0	108.3	110.5	110.7	2.2	0.2
205	HERREN-KNIESTRUEMPFE, BAUMWOLLE MIT SYNTHETISCHER FASER, GR. 42	1 PAAR	-	-	-	-	-	-
206	HERREN-SOCKEN, KURZ, WOLLE BZW. BAUMWOLLE MIT SYNTHETISCHER FASER, GR. 43-46	1 PAAR	110.0	109.9	112.9	113.0	2.8	0.1
207	DAMEN-FEINSTRUMPFHOSE, MIT ZWICKEL, SYNTHETISCHE FASER, I. WAHL, GR. 42/44	1 STUECK	111.1	111.3	113.1	113.1	1.6	-
208	KINDER-STRUEMPFE, KNIESTRUEMPFE, SYNTHETISCHE FASER MIT WOLLE BZW. BAUMWOLLE, GR. 27-30	1 PAAR	109.7	108.8	112.3	111.7	2.7	-0.5
209	KINDER-STRUMPFHOSE, MISCHGEWEBE, MITTLERE QUALITAET, GR. 110-128	1 STUECK	104.2	103.6	105.7	105.7	2.0	-
210	HERREN-HUT, HAARFILZ, MITTLERE QUALITAET	1 STUECK	107.2	105.1	109.1	108.1	2.9	-0.9
211	HERREN-HANDSCHUHE, LEDER, GR. 8	1 PAAR	111.8	111.1	114.0	114.0	2.6	-
212	DAMEN-HANDSCHUHE, NAPPLEDER, GUTE VERARBEITUNG, GR. 7	1 PAAR	114.1	113.6	115.3	115.3	1.5	-
213	DAMEN-KLEIDERSTOFF, UNI, HOCHVEREDELTE BAUMWOLLE, PFLEGELEICHT, MITTLERE QUALITAET, 150 CM BREIT	1 METER	103.4	103.6	105.7	106.2	2.5	0.5
214	DAMEN-KLEIDERSTOFF, UNI, MISCHGEWEBE, MITTLERE QUALITAET, 140 CM BREIT	1 METER	-	-	-	-	-	-
215	FUTTERTAFT, UNI, CHEMIEFASER (ZELLULOESISCHE ODER SYNTHETISCHE FASER), PFLEGELEICHT, CA. 140 CM BREIT	1 METER	118.1	118.4	121.8	122.0	3.0	0.2
216	STRICKGARN, MISCHGARN, FARBIG, GUTE QUALITAET	50 GRAMM	105.2	105.0	108.1	107.9	2.8	-0.2
217	MASCHINENGARN, 200/4-FACH, STAERKE 40, WEISS	1 ROLLE	110.0	109.9	111.3	111.5	1.5	0.2
218	REISSVERSCHLUSS AUS SYNTHETISCHEM MATERIAL ODER METALL, LAENGE ETWA 20 CM	1 STUECK	115.5	115.6	117.0	117.1	1.3	0.1
219	GUMMITBAND, GEWEBT, STANDARDQUALITAET, SCHMAL, ZU ETWA 10 M LAENGE	10 METER	97.0	96.8	97.0	96.7	-0.1	-0.3
220	HERREN-SCHNURHALBSCHUHE, WERTVOLLE AUSFUEHRUNG, KLASSISCHE FORM, BRAND- UND LAUFSOHLEN AUS LEDER, GR. 42	1 PAAR	104.8	104.2	105.9	105.5	1.2	-0.4
221	HERREN-SLIPPER, MITTLERE QUALITAET, OBERTEIL AUS LEDER, LAUFSOHLEN AUS GUMMI ODER SYNTHETISCHEM MATERIAL, GR. 42	1 PAAR	106.4	105.8	107.6	107.3	1.4	-0.3
222	DAMEN-SPORTHALBSCHUHE, MITTLERE QUALITAET, OBERMATERIAL AUS LEDER, LAUFSOHLEN AUS GUMMI ODER SYNTHETISCHEM MATERIAL, GR. 38	1 PAAR	107.8	107.0	109.8	109.6	2.4	-0.2
223	DAMEN-PUMPS, KLASSISCHE AUSFUEHRUNG, WERTVOLLES OBERMATERIAL, LEDERSOHLNEN, GR. 38	1 PAAR	107.1	107.0	107.9	107.6	0.6	-0.3
224	KINDER-SCHNURHALBSCHUHE, OBERMATERIAL AUS LEDER, LAUFSOHLEN AUS GUMMI, GR. 35	1 PAAR	100.8	100.5	102.0	101.1	0.6	-0.9
225	KLEINKINDER-SCHNURHALBSCHUHE, OBERMATERIAL AUS LEDER, LAUFSOHLEN AUS GUMMI ODER SYNTHETISCHEM MATERIAL, GR. 26	1 PAAR	100.7	100.3	102.1	101.3	1.0	-0.8
226	KINDER-SCHLUPF-HAUSSCHUHE, OBERTEIL AUS STOFF, SOHLE AUS SYNTHETISCHEM MATERIAL, GR. 30	1 PAAR	107.5	106.5	109.0	107.3	0.8	-1.6
227	TENNIS-/TRAININGS- ODER JOGGINGSCHUHE, GR. 42	1 PAAR	108.5	108.7	107.1	107.1	-1.5	-
228	FUSSBALLSTIEFEL, GUTES RINDBOXLEDER, ANVULKANISIERTE NOCKENSOHLE, MITTLERE QUALITAET, GR. 42	1 PAAR	110.7	110.4	110.7	110.7	0.3	-
229	SCHNURSENKEL FUER HERREN-HALBSCHUHE, ETWA 60 CM LANG	1 PAAR	118.5	118.5	119.9	120.2	1.4	0.3
230	AENDERUNGSSCHNEIDERARBEIT, KUERZEN EINER HERRENHOSE	1 MAL	129.9	130.0	132.3	132.3	1.8	-
231	BESOHLEN MIT LEDERSOHLNEN, EIN PAAR HERRENSCHUHE, GR. 43	1 MAL	132.0	132.1	137.7	137.7	4.2	-
232	BESOHLEN MIT WERKSTOFFSOHLNEN (GLATT), EIN PAAR HERRENSCHUHE, GR. 43	1 MAL	-	-	-	-	-	-
233	ABSATZE FUER EIN PAAR DAMENSCHUHE ERSETZEN, WERKSTOFFABSATZ	1 MAL	122.2	122.3	125.7	125.9	2.9	0.2
WOHNUNGSMIETEN, ENERGIE								
MIETE FUER EINE ABGESCHLOSSENE WOHNUNG MIT KUECHE								
ALTBAUWOHNUNGEN, BIS 1948 ERBAUT								
234	2-3-RAUM-WOHNUNG OHNE BAD, EINZELRAUMHEIZUNG	MTS.-MIETE	-	-	-	-	-	-
235	2-3-RAUM-WOHNUNG MIT BAD/DUSCHE, EINZELRAUMHEIZUNG	MTS.-MIETE	499.7	500.1	507.0	507.9	1.6	0.2
NEUBAUWOHNUNGEN, 1949 UND SPAETER ERBAUT								
236	2-3-RAUM-WOHNUNG MIT BAD, EINZELRAUMHEIZUNG	MTS.-MIETE	499.2	499.6	505.1	505.5	1.2	0.1
237	2-3-RAUM-WOHNUNG MIT BAD, ZENTRALHEIZUNG	MTS.-MIETE	444.5	444.9	449.5	449.6	1.1	-
ELEKTRISCHER STROM, HAUSHALTSBEDARF, ARBEITS-, LEISTUNGS- UND VERRECHNUNGSPREIS BEI EINEM MONATSVERBRAUCH VON								
238	75 KWH	75 KWH	112.2	112.2	114.1	114.1	1.7	-
239	200 KWH	200 KWH	120.0	120.2	122.2	122.2	1.7	-
240	325 KWH	325 KWH	123.6	123.9	125.9	125.9	1.6	-
241	1275 KWH, DAVON 950 KWH NACHTSTROM	1275 KWH	130.5	130.6	132.7	132.7	1.6	-
GAS, MIT GRUND-(VERRECHNUNGS-) UND ARBEITSPREIS, FUER EINE WOHNUNG MIT KUECHE, GUNSTIGSTER TARIF, BEI EINER ABNAHMEMENGE VON ... KWH								
242	1000 KWH	MONATLICH	73.8	74.1	71.4	71.4	-3.6	-
243	1600 KWH	MONATLICH	72.2	72.4	70.5	70.5	-2.6	-
244	2300 KWH	MONATLICH	81.1	81.3	79.1	79.2	-2.6	0.1
245	FLUESSIGGAS, FUELLUNG EINER 11-KG-FLASCHE	1 FUELLUNG	112.8	113.2	115.1	114.2	0.9	-0.8
246	EXTRA LEICHTES HEIZOEL, BEI ABNAHME VON 3000 L (TANKWARE)	1 HL	108.9	104.1	89.3	88.7	-14.8	-0.7
247	STEINKOEHLENBRIKETS, INLAENDISCHER HERKUNFT, BEI ABNAHME VON ETWA 1000 KG, FREI KELLER	100 KG	131.5	131.0	130.1	129.7	-1.0	-0.3
248	ZECHENBRECHKOKS 3, INLAENDISCHER HERKUNFT, BEI ABNAHME VON ETWA 3000 KG, FREI KELLER	100 KG	-	-	-	-	-	-
249	BRAUNKOEHLENBRIKETS, BEI ABNAHME VON ETWA 1000 KG, FREI KELLER	100 KG	140.9	138.7	139.7	140.1	1.0	0.3
250	BRENNHOLZ, OFENFERTIG, FREI KELLER	50 KG	117.7	117.5	118.1	118.2	0.6	0.1
FERNAERME, GRUNDPREIS, ARBEITSPREIS UND VERRECHNUNGSKOSTEN FUER EIN								
251	EINFAMILIENHAUS 1)	1 MHH	247.9	248.2	252.4	251.8	1.5	-0.2
252	MHRFAMILIENHAUS 2)	1 MHH	250.7	250.8	251.7	251.2	0.2	-0.2

FUSSNOTEN SIEHE SEITE 105.

NEUE LAENDER UND BERLIN-OST
2 MESSZAHLEN AUSGEWAHLTER GUETER *) DER LEBENSHALTUNG
1991 = 100

LFD. NR.	GUETERBESCHREIBUNG	EINHEIT	1997	1997	1998		VERAENDERUNG	
			JD	JULI	JUNI	JULI	JULI 1997	JULI 1998
582	WELLENSITTICH, MAENNLICHES JUNGTIER	1 TIER	115.9	116.1	115.0	114.4	-1.5	-0.5
583	ZIERFISCH, GUPPY, MAENNLICH	1 TIER	117.9	118.7	118.1	118.3	-0.3	0.2
584	VOGELKAEFIG, RECHTECKIG, MIT SCHUBFACH, UNTERTEIL AUS KUNSTSTOFF	1 STUECK	110.7	110.0	112.2	112.4	2.2	0.2
585	HUNDEFUTTER, IN DOSEN ZU ETWA 400 G	400 GRAMM	108.9	109.1	108.2	108.3	-0.7	0.1
586	VOGELFUTTER FUER WELLENSITTICHE, IN PACKUNGEN ZU ETWA 500 G	500 GRAMM	101.1	101.0	102.0	101.8	0.8	-0.2
587	REPARATUR EINES FARBFERNSEHERS, PREIS EINER ARBEITSSTUNDE, OHNE MATERIALKOSTEN UND OHNE WEGEGELD	1 STUNDE	144.1	144.3	148.6	148.8	3.1	0.1
PERSOENLICHE AUSSTATTUNG, SONSTIGES								
588	DAMEN-QUARZARMBANDUHR, DOUBLE ODER STAHLGEGAEUSE, SCHLICHTE AUSFUEHRUNG, MIT LEDERBAND	1 STUECK	104.5	104.5	104.7	104.8	0.3	0.1
589	HERREN-QUARZARMBANDUHR, EDELSTAHLGEGAEUSE, MIT STAHLBAND	1 STUECK	103.6	103.7	104.5	104.6	0.9	0.1
590	KUECHENUHR MIT QUARZWERK	1 STUECK	100.8	100.6	101.8	101.8	1.2	-
591	QUARZUECKER, EINFACHE AUSFUEHRUNG	1 STUECK	98.5	97.9	99.9	99.8	1.9	-0.1
592	TRAURINGE, 1 PAAR, 585/000, SCHLICHTES DESIGN	1 PAAR	105.7	105.7	106.2	106.2	0.5	-
593	DIAMANTRING, SOLITAER, 0,10 BIS 0,15 KARAT, LUPENREIN WEISS, EINFACHE (KRAPPEN-) FASSUNG, 585/000	1 STUECK	104.0	104.2	104.3	104.4	0.2	0.1
594	SILBERKETTE, PANZER-COLLIER, SILBER 925, 40 - 45 CM	1 PAAR	108.6	108.3	107.8	109.5	1.1	1.6
595	HERREN-UHRARMBAND, EDELSTAHL, ELASTISCH, MARKENWARE	1 STUECK	107.5	107.5	107.7	107.8	0.3	0.1
596	TABAKPFEIFE, BRUYERE-HOLZ, SANDGESTRAHLT, MIT PARASPITZE, MITTLERE QUALITAET	1 STUECK	-	-	-	-	-	-
597	GASFUEHRZEUG (TASCHENFUEHRZEUG), MARKENWARE	1 STUECK	104.5	104.3	103.8	103.9	-0.4	0.1
598	EINWEGFUEHRZEUG	1 STUECK	103.2	103.0	102.9	103.0	-	0.1
599	AKTENTASCHE, VOLLRINDLEDER, MIT ABSCHLIESSBAREM STECKSCHLOSS, ETWA 42 MAL 32 MAL 15 CM	1 STUECK	109.5	109.5	110.4	110.8	1.2	0.4
600	AKTENKOFFER, SYNTHETISCHES MATERIAL, MITTLERE QUALITAET	1 STUECK	102.3	102.8	102.4	103.4	0.8	1.0
601	SCHULMAPPE, SYNTHETISCHES MATERIAL, EINFACHE AUSFUEHRUNG	1 STUECK	106.2	105.6	110.7	109.4	3.6	-1.2
602	REISETASCHE (BORDCASE) MIT ZWEI KURZRIEMEN, ETWA 45 CM LANG	1 STUECK	110.6	111.0	112.5	113.2	2.0	0.6
603	KOFFER MIT ZWEI RIEMEN, SYNTH. MATERIAL, ETWA 65 CM LANG	1 STUECK	102.9	102.5	104.8	104.4	1.9	-0.4
604	SCHALENKOFFER, BESONDERS WIDERSTANDSFAEHIGES MATERIAL, PROFILRAHMEN, ETWA 65 CM LANG	1 STUECK	102.4	102.5	103.9	104.2	1.7	0.3
605	GELDSCHIEINTASCHE FUER HERREN, MIT HARTGELDFACH, LEDER	1 STUECK	107.1	106.9	108.0	107.9	0.9	-0.1
606	HERREN-TASCHENSCHIRM, CHEMIEFASERBEZUG, MIT REISSVERSCHLUSS-FUTTERAL AUS SYNTHETISCHEM MATERIAL, MITTLERE QUALITAET	1 STUECK	108.6	109.2	111.0	110.5	1.2	-0.5
607	DAMEN-SCHIRM, STOCKSCHIRM, CHEMIEFASERBEZUG, MITTLERE QUALITAET	1 STUECK	104.7	104.9	105.4	106.2	1.2	0.8
608	SONNENBRILLE FUER HERREN, ACETAT-FASSUNG, GESCHLIFFENES GLAS (OHNE WIRKUNG), MITTLERE QUALITAET	1 STUECK	106.6	106.7	107.3	107.3	0.6	-
609	KOSTEN FUER DEN DRUCK EINER DANKSAGUNGSKARTE ZU EINEM FAMILIENEREIGNIS, FORMAT DIN A 6, EINSEITIG, 100 STUECK (EINSCHL. PAPIER UND UMSCHLAG)	100 STUECK	118.1	118.3	122.0	122.2	3.3	0.2
610	KLEINANZEIGE, SCHWARZ-WEISS, OERTLICH BEVORZUGTES BLATT, SAMSTAGS-AUSGABE, PKW-VERKAUF, OHNE RAHMEN, EINZELANZEIGE MIT DEM TEXT: GOLF GT, 90 PS, E2 11/93, SERV0, SSD, 5-TUERIG, G-KAT, SPORTSITZE, SILBER-MET., TUEF 1/97, 93.000 KM, 8.600 DM, TEL. 0611 / 75 26 21	1 ZEILE 1 MAL	120.2	120.1	124.3	124.3	3.5	-
611	REINIGUNG EINER HERREN-ARMBANDUHR, AUTOMATIK	1 MAL	145.8	146.5	159.0	159.4	8.8	0.3

FUSSNOTEN SIEHE SEITE 105.

Fußnoten zu den Seiten 95 bis 104:

- *) Aufgrund einer im Februar 1996 erfolgten Meldebogenreform wurde die Beschreibung bzw. die Mengeneinheit einiger Güter geändert. In den Fällen, in denen ein Gut durch ein völlig anderes Gut ersetzt wurde, können keine Meßzahlen bzw. Veränderungsdaten mehr ermittelt werden.
- 1) Einfamilienhaus, 15 kW Anschlußwert nach DIN 4701, 120 m² Wohnfläche, 125 W/m² spezifischer Raumwärmebedarf, 22.500 kWh Jahreswärmeverbrauch
- 2) Mehrfamilienhaus, 200 kW Anschlußwert nach DIN 4701, 2000 m² Wohnfläche, 100 W/m² spezifischer Raumwärmebedarf, 300.000 kWh Jahreswärmeverbrauch

Teil IV

Verbraucherpreisindizes in den Mitgliedstaaten der Europäischen Union

Harmonisierte Indizes und Nationale Indizes in den Mitgliedstaaten der Europäischen Union

Veränderungen Juni 1998 gegenüber Juni 1997 in %

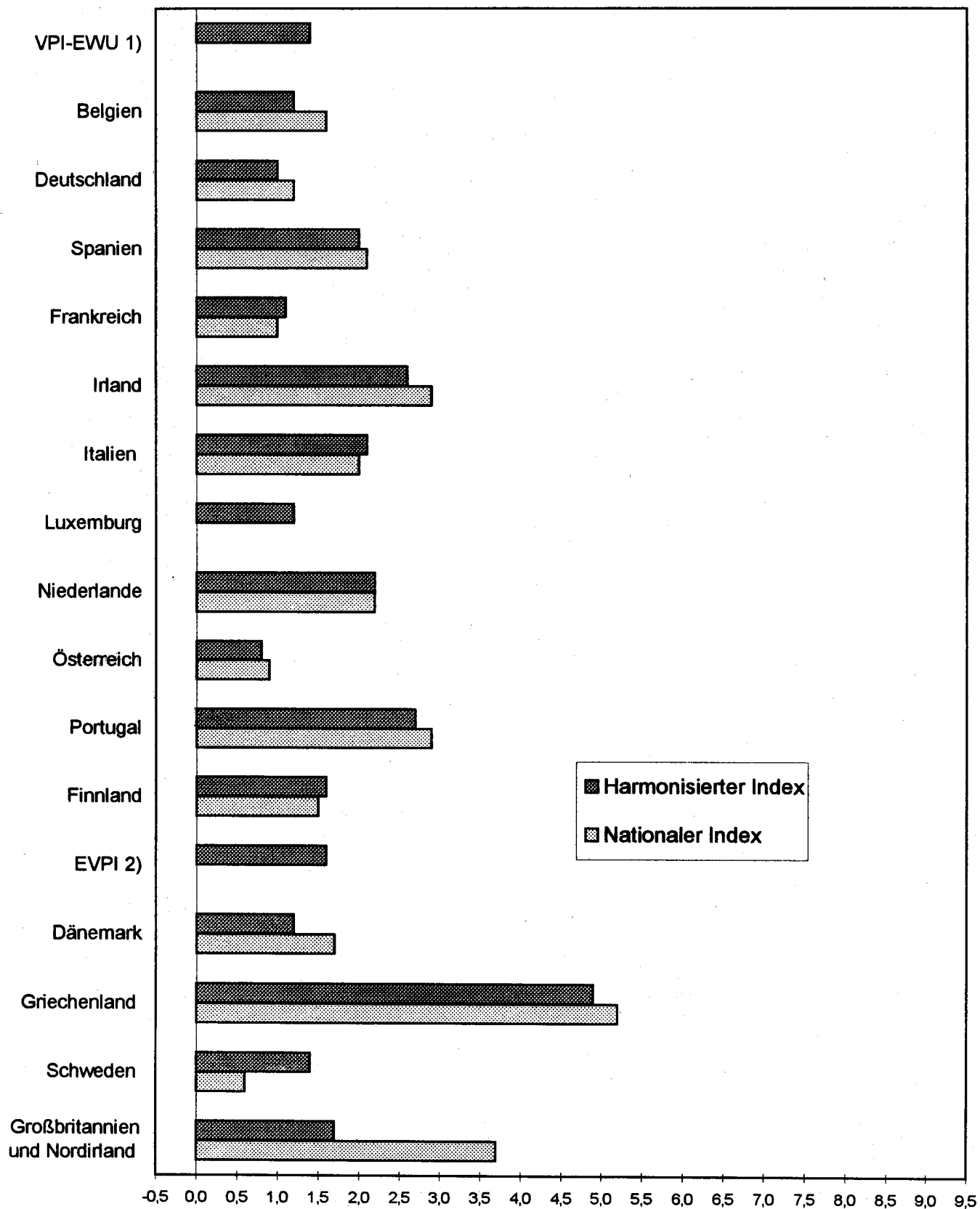

1) Verbraucherpreisindex der europäischen Währungsunion. - 2) Verbraucherpreisindex der 15 EU-Mitgliedstaaten.

1 Verbraucherpreisindizes in den Mitgliedstaaten der Europäischen Union

Harmonisierte Indizes und Nationale Indizes im Vergleich ¹⁾

Veränderungsraten gegenüber dem Vorjahr in Prozent

Land Index	1997							1998					
	Juni	Juli	Aug.	Sep.	Okt.	Nov.	Dez.	Jan	Feb.	März	April	Mai	Juni
Europäische Union													
VPI-EWU¹⁾	-	-	-	-	-	-	1,5 p	1,1	1,2	1,2 p	1,4	1,4	1,4 p
Belgien													
Harmonisierter Index	1,6	1,9	1,7	1,6	1,2	1,3	0,9	0,5	0,8	1,0	1,3	1,3	1,2
Nationaler Index	1,8	1,9	1,8	1,6	1,3	1,4	1,2	0,4	0,8	1,0	1,5	1,8	1,6
Deutschland													
Harmonisierter Index	1,5	1,5	1,7	1,6	1,4	1,4	1,4	0,8	0,8	0,6	1,0	1,1	1,0
Nationaler Index	1,7	1,9	2,1	1,9	1,8	1,9	1,8	1,3	1,1	1,1	1,4	1,3	1,2
Spanien													
Harmonisierter Index	1,4	1,5	1,7	1,9	1,8	1,9	1,9	1,9	1,7	1,7	1,9	2,0	2,0
Nationaler Index	1,5	1,7	1,8	2,0	1,9	2,1	2,0	2,0	1,7	1,8	2,0	2,1	2,1
Frankreich													
Harmonisierter Index	1,0	1,1	1,6	1,5	1,1	1,4	1,2	0,6	0,7	0,8	1,0	1,0	1,1
Nationaler Index	1,0	1,0	1,5	1,3	1,0	1,3	1,1	0,5	0,7	0,8	1,0	1,0	1,0
Irland													
Harmonisierter Index	1,5	1,5	0,6	0,6	0,8	1,1	1,0	1,2	1,1	1,5	2,0	2,4	2,6
Nationaler Index	-	-	1,0	-	1,2	1,6	1,9	1,8	1,7	2,1	2,5	2,7	2,9
Italien													
Harmonisierter Index	1,6	1,7	1,6	1,6	1,9	1,8	1,8	1,9	2,1	2,1	2,2	2,0	2,1
Nationaler Index	1,7	1,8	1,8	1,8	1,8	1,9	1,9	2,0	2,1	2,0	2,0	1,9	2,0
Luxemburg													
Harmonisierter Index	1,1	1,3	1,4	1,6	1,7	1,5	1,4	1,4	1,1	1,3	1,1	1,3	1,2
Niederlande													
Harmonisierter Index	1,5	1,9	2,5	2,5	2,3	2,5	2,2	1,6	2,1	2,2	2,5	2,1	2,2 p
Nationaler Index	2,2	2,3	2,6	2,6	2,4	2,5	2,3	1,8	2,2	2,3	2,5	2,0	2,2
Österreich													
Harmonisierter Index	1,0	0,9	1,3	1,2	1,1	1,1	1,0	1,2	1,0	1,0	1,2	1,0	0,8 p
Nationaler Index	1,2	1,1	1,2	1,0	1,1	1,1	1,0	1,2	1,0	1,0	1,2	1,0	0,9
Portugal													
Harmonisierter Index	1,6	1,4	1,6	1,5	1,6	1,9	2,1	1,6	1,3	1,5	2,2	2,2	2,7
Nationaler Index	1,6	1,4	1,2	1,0	1,3	1,9	2,0	1,9	2,1	2,4	2,7	2,6	2,9
Finnland													
Harmonisierter Index	1,1	1,1	1,7	1,6	1,7	1,8	1,6	1,8	1,7	1,6	1,7	1,6	1,6
Nationaler Index	1,2	1,2	1,6	1,6	1,7	1,9	1,9	1,9	1,9	1,8	1,8	1,4	1,5
Europäische Union													
EVPI²⁾	1,6	1,6	1,8	1,8	1,7	1,7	1,6	1,3	1,4	1,3	1,6	1,6	1,6 p
Dänemark													
Harmonisierter Index	2,4	2,0	2,0	1,9	1,6	1,6	1,6	1,7	1,7	1,6	1,6	1,4	1,2
Nationaler Index	2,4	2,3	2,5	2,3	2,2	2,1	2,1	1,7	2,1	2,3	2,2	2,0	1,7
Griechenland													
Harmonisierter Index	5,6	5,2	5,6	4,9	4,6	5,0	4,5	4,3	4,1	4,3	5,1	5,0	4,9
Nationaler Index	5,5	5,4	5,6	4,9	4,7	5,2	4,7	4,4	4,3	4,6	5,3	5,3	5,2
Schweden													
Harmonisierter Index	1,7	1,7	2,1	2,6	2,7	2,7	2,7	2,1	2,0	1,7	1,4	1,6	1,4
Nationaler Index	0,8	1,0	1,5	1,9	1,8	1,8	1,9	1,3	1,2	1,0	0,8	0,9	0,6
Großbritannien und Nordirland													
Harmonisierter Index	1,7	2,0	2,0	1,8	2,0	1,9	1,8	1,5	1,5	1,6	1,9	2,0	1,7
Nationaler Index	2,9	3,3	3,5	3,6	3,7	3,7	3,6	3,3	3,4	3,5	4,0	4,2	3,7

¹⁾ Quelle: EUROSTAT und Nationale Statistische Ämter.

1) Verbraucherpreisindex der europäischen Währungsunion. - 2) Verbraucherpreisindex der 15 EU-Mitgliedstaaten

DEUTSCHLAND

2 HARMONISIERTER VERBRAUCHERPREISINDEX²⁾ IN DER GLIEDERUNG NACH DER COICOP³⁾

1996 = 100

JAHR	GE- WICHT	JAHRES- DURCH- SCHNITT	JAN.	FEB.	MÄRZ	APRIL	MAI	JUNI	JULI	AUG.	SEP.	OKT.	NOV.	DEZ.
INSGESAMT														
1996	1000,00	100,0	99,2	99,7	99,8	99,8	100,0	100,1	100,4	100,3	100,1	100,2	100,1	100,3
1997	1000,00	101,5	100,9	101,2	101,1	101,0	101,4	101,6	101,9	102,0	101,7	101,6	101,5	101,7
1998	1000,00		101,7	102,0	101,7	102,0	102,5	102,6	102,8					
01 NAHRUNGSMITTEL UND ALKOHOLFREIE GETRÄNKE														
1996	154,09	100,0	99,3	99,9	100,4	100,8	100,9	101,3	101,0	100,0	99,3	99,0	98,9	99,1
1997	154,09	101,7	100,5	100,8	100,4	101,3	102,5	103,1	102,6	101,8	101,5	101,5	101,7	102,1
1998	154,09		102,9	103,0	102,7	103,3	104,3	104,3	103,4					
01.1 Nahrungsmittel														
1996	136,00	100,0	99,1	99,9	100,4	100,9	101,0	101,4	101,2	100,1	99,2	98,9	98,9	99,0
1997	136,00	101,5	100,6	100,9	100,5	101,3	102,6	103,0	102,4	101,4	101,1	101,0	101,2	101,7
1998	136,00		102,7	102,8	102,4	103,1	104,1	104,1	103,1					
01.1.1 Brot und Getreideerzeugnisse														
1996	28,02	100,0	99,6	99,7	99,8	99,8	99,8	99,9	100,0	100,2	100,3	100,3	100,3	100,5
1997	28,02	100,9	100,5	100,6	100,7	100,7	100,8	100,9	101,0	101,0	101,1	101,1	101,3	101,3
1998	28,02		101,3	101,4	101,4	101,5	101,5	101,7	101,7					
01.1.2 Fleisch														
1996	38,47	100,0	99,0	99,0	99,0	99,0	99,1	99,8	100,3	100,7	100,8	101,0	101,1	101,1
1997	38,47	103,1	101,2	101,2	101,2	101,2	102,9	104,1	104,2	104,3	104,3	104,2	104,3	104,2
1998	38,47		104,2	104,0	103,8	103,6	103,6	103,4	103,2					
01.1.3 Fisch														
1996	4,30	100,0	99,9	99,1	99,4	99,5	99,3	99,7	100,0	100,0	100,1	100,2	101,3	101,3
1997	4,30	102,8	102,0	102,0	102,5	102,6	102,5	102,2	102,7	103,1	102,9	103,2	103,8	104,3
1998	4,30		104,9	105,7	105,7	105,8	105,9	106,6	106,9					
01.1.4 Milch, Käse und Eier														
1996	21,02	100,0	99,8	99,9	100,1	100,1	100,0	99,9	99,9	100,0	100,0	100,1	100,2	100,1
1997	21,02	100,0	100,3	100,2	100,3	100,1	99,9	99,8	99,7	99,8	99,9	100,0	100,1	100,1
1998	21,02		100,2	100,4	100,2	100,4	100,2	100,0	99,8					
01.1.5 Öle und Fette														
1996	4,64	100,0	100,5	100,6	100,6	100,4	100,0	99,8	99,7	99,6	99,8	99,8	99,8	99,6
1997	4,64	100,2	99,7	99,7	99,8	99,7	99,8	99,7	99,8	100,0	100,7	101,0	101,4	101,5
1998	4,64		101,8	101,9	102,3	102,8	102,9	103,2	103,3					
01.1.6 Obst														
1996	10,63	100,0	95,7	100,6	101,5	103,0	104,7	108,1	110,4	101,9	96,7	93,8	92,5	90,9
1997	10,63	101,9	94,7	101,0	99,9	103,5	104,2	106,5	106,1	102,6	99,9	101,2	99,3	103,4
1998	10,63		107,5	106,4	104,3	105,8	109,3	112,4	113,4					
01.1.7 Gemüse, einschl. Kartoffeln und andere Knollengewächse														
1996	12,23	100,0	98,3	102,6	107,0	111,2	110,7	110,1	103,2	96,7	91,1	88,7	88,5	91,9
1997	12,23	101,2	105,3	103,0	98,8	105,2	112,8	112,0	104,6	96,0	94,2	91,7	94,7	96,3
1998	12,23		102,8	104,0	102,1	109,0	117,4	114,7	103,4					

¹⁾ Der Index ist nicht zur Verwendung in Wertsicherungsklauseln bestimmt. -

²⁾ Classification of individual consumption by purpose (HVPI).

DEUTSCHLAND

2 HARMONISierter VERBRAUCHERPREISINDEX IN DER GLIEDERUNG NACH DER COICOP *)

Veränderungen gegenüber den entsprechenden Vorjahresergebnissen in Prozent

Jahr	GE- WICHT	JAHRES- DURCH- SCHNITT	JAN.	FEB.	MÄRZ	APRIL	MAI	JUNI	JULI	AUG.	SEP.	OKT.	NOV.	DEZ.
INSGESAMT														
1996	1000,00	1,2	1,3	1,2	1,4	1,2	1,3	1,1	1,2	1,2	1,1	1,3	1,3	1,2
1997	1000,00	1,5	1,7	1,5	1,3	1,2	1,4	1,5	1,5	1,7	1,6	1,4	1,4	1,4
1998	1000,00		0,8	0,8	0,6	1,0	1,1	1,0	0,9					
01 Nahrungsmittel und alkoholfreie Getränke														
1996	154,09	0,7	0,2	0,1	0,7	0,8	0,4	0,5	1,0	1,2	0,9	0,8	0,7	0,7
1997	154,09	1,7	1,2	0,9	0,0	0,5	1,6	1,8	1,6	1,8	2,2	2,5	2,8	3,0
1998	154,09		2,4	2,2	2,3	2,0	1,8	1,2	0,8					
01.1 Nahrungsmittel														
1996	136,00	1,0	0,4	0,4	1,0	1,2	0,8	0,7	1,4	1,7	1,1	1,1	1,0	0,9
1997	136,00	1,5	1,9	1,0	0,1	0,4	1,6	1,6	1,2	1,3	3,1	2,1	2,3	2,7
1998	136,00		2,1	1,9	1,9	1,8	1,5	1,1	0,7					
01.1.1 Brot und Getreideerzeugnisse														
1996	28,02	0,9	0,9	1,0	1,0	0,9	0,9	0,9	0,9	1,0	1,1	0,9	0,9	1,0
1997	28,02	0,9	0,9	0,9	0,9	0,9	1,0	1,0	1,0	0,8	0,8	0,8	1,0	0,8
1998	28,02		0,8	0,8	0,7	0,8	0,7	0,8	0,7					
01.1.2 Fleisch														
1996	38,47	1,4	0,6	0,6	0,6	0,5	0,5	1,1	1,6	2,1	2,1	2,2	2,3	2,2
1997	38,47	3,1	2,2	2,2	2,2	2,2	3,8	4,3	3,9	3,6	3,5	3,2	3,2	3,1
1998	38,47		3,0	2,8	2,6	2,4	0,7	-0,7	-1,0					
01.1.3 Fisch														
1996	4,30	0,9	-1,0	-1,3	0,2	0,2	0,6	1,1	1,5	1,7	1,3	1,5	2,5	2,7
1997	4,30	2,8	2,1	2,9	3,1	3,1	3,2	2,5	2,7	3,1	2,8	3,0	2,5	3,0
1998	4,30		2,8	3,6	3,1	3,1	3,3	4,3	4,1					
01.1.4 Milch, Käse und Eier														
1996	21,02	0,7	0,3	0,5	0,7	0,8	0,7	0,7	0,8	1,0	0,8	0,8	0,8	0,5
1997	21,02	0,0	0,5	0,3	0,2	0,0	-0,1	-0,1	-0,2	-0,2	-0,1	-0,1	-0,1	0,0
1998	21,02		-0,1	0,2	-0,1	0,3	0,3	0,2	0,1					
01.1.5 Öle und Fette														
1996	4,64	1,1	2,2	2,5	2,3	2,0	1,7	1,2	0,9	0,7	0,7	0,4	-0,2	-0,8
1997	4,64	0,2	-0,8	-0,9	-0,8	-0,7	-0,2	-0,1	0,1	0,4	0,9	1,2	1,6	1,9
1998	4,64		2,1	2,2	2,5	3,1	3,1	3,5	3,5					
01.1.6 Obst														
1996	10,63	1,6	-2,2	0,3	2,1	2,8	2,6	3,1	5,0	6,1	2,4	-0,1	-0,9	-3,2
1997	10,63	1,9	-1,0	0,4	-1,6	0,5	-0,5	-1,5	-3,9	0,7	3,3	7,9	7,4	13,8
1998	10,63		13,5	5,3	4,4	2,2	4,9	5,5	6,9					
01.1.7 Gemüse, einschl. Kartoffeln und andere Knollengewächse														
1996	12,23	0,5	1,1	-2,0	3,0	4,7	0,1	-2,3	0,9	1,7	-0,9	-0,2	-1,1	1,4
1997	12,23	1,2	7,1	0,4	-7,7	-5,4	1,9	1,7	1,4	-0,7	3,4	3,4	7,0	4,8
1998	12,23		-2,4	1,0	3,3	3,6	4,1	2,4	-1,1					

*) Der Index ist nicht zur Verwendung in Wertsicherungsklauseln bestimmt. -

**) Classification of individual consumption by purpose (HVPI).

DEUTSCHLAND

2 HARMONISIERTER VERBRAUCHERPREISINDEX¹⁾ IN DER GLIEDERUNG NACH DER COICOP²⁾

1996 = 100

JAHR	GE- WICHT	JAHRES- DURCH- SCHNITT	JAN.	FEB.	MÄRZ	APRIL	MAI	JUNI	JULI	AUG.	SEP.	OKT.	NOV.	DEZ.
01.1.8 Zucker, Marmelade, Honig, Sirup, Schokolade und Süßwaren														
1996	11,45	100,0	99,8	99,9	99,9	99,9	100,0	100,0	100,0	100,0	100,1	100,1	100,1	100,1
1997	11,45	100,5	100,3	100,3	100,3	100,2	100,3	100,4	100,5	100,5	100,5	100,7	100,7	100,7
1998	11,45		100,8	101,3	101,6	101,7	101,7	101,8	101,9					
01.1.9 Nahrungsmittel a.n.g.														
1996	5,24	100,0	99,7	99,7	99,8	99,8	100,0	100,0	100,0	100,0	100,2	100,3	100,3	100,3
1997	5,24	100,6	100,3	100,2	100,2	100,3	100,5	100,6	100,7	100,8	100,8	100,9	101,1	101,2
1998	5,24		101,3	101,4	101,6	101,6	101,8	101,9	101,9					
01.2 Alkoholfreie Getränke														
1996	18,09	100,0	100,5	100,4	100,2	100,1	100,1	100,1	100,0	99,9	99,8	99,8	99,6	99,6
1997	18,09	102,8	99,5	99,6	99,7	100,9	102,0	103,5	104,0	104,6	104,8	105,0	105,1	104,9
1998	18,09		104,9	104,7	104,8	104,9	105,1	105,4	105,2					
01.2.1 Kaffee, Tee und Kakao														
1996	6,76	100,0	101,7	101,2	100,5	100,3	100,0	100,1	99,8	99,7	99,4	99,3	99,0	99,1
1997	6,76	107,6	99,0	99,1	99,4	102,6	105,7	109,5	110,9	112,5	113,1	113,4	113,5	113,0
1998	6,76		113,0	112,6	112,5	112,3	112,7	113,1	112,6					
01.2.2 Mineralwasser, Limonade und Saft														
1996	11,33	100,0	99,8	99,9	99,9	100,1	100,1	100,1	100,1	100,0	100,0	100,0	99,9	99,9
1997	11,33	100,0	99,9	99,9	99,9	99,9	99,8	99,9	100,0	99,9	99,9	100,0	100,2	100,1
1998	11,33		100,1	100,0	100,2	100,5	100,6	100,7	100,8					
02 ALKOHOLISCHE GETRÄNKE UND TABAKWAREN														
1996	50,89	100,0	99,5	99,5	99,5	99,5	99,6	99,7	99,8	99,7	99,8	99,9	101,8	101,8
1997	50,89	102,0	101,7	101,8	101,9	101,9	101,9	102,0	102,0	102,0	102,1	102,1	102,1	102,0
1998	50,89		102,1	102,0	102,1	102,2	104,6	104,7	104,7					
02.1 Alkoholfreie Getränke														
1996	24,73	100,0	99,7	99,7	99,8	99,7	99,9	99,9	100,1	100,0	100,1	100,3	100,4	100,3
1997	24,73	100,7	100,3	100,4	100,5	100,6	100,7	100,8	100,8	100,9	101,0	101,0	100,9	100,9
1998	24,73		101,0	100,8	100,9	101,3	101,4	101,5	101,6					
02.1.1 Branntwein														
1996	3,36	100,0	100,0	100,0	100,0	100,0	100,0	99,9	100,0	100,0	100,1	100,0	99,9	99,8
1997	3,36	100,1	99,9	100,0	100,0	99,9	99,9	100,0	100,2	100,3	100,4	100,4	100,3	100,2
1998	3,36		100,5	100,6	100,5	100,7	100,8	100,9	100,9					
02.1.2 Wein														
1996	6,40	100,0	99,1	99,4	99,6	99,7	99,9	100,0	100,2	100,3	100,4	100,4	100,5	100,5
1997	6,40	101,1	100,5	100,7	100,9	100,8	101,0	101,1	101,2	101,4	101,5	101,4	101,5	101,5
1998	6,40		101,7	101,8	101,9	102,4	102,5	102,7	102,8					
02.1.3 Bier														
1996	14,97	100,0	99,9	99,7	99,8	99,7	99,8	99,8	100,0	99,9	100,0	100,3	100,4	100,4
1997	14,97	100,7	100,3	100,4	100,5	100,7	100,7	100,9	100,7	100,8	101,0	100,9	100,8	100,8
1998	14,97		100,8	100,4	100,6	100,9	101,1	101,2	101,2					

¹⁾ Der Index ist nicht zur Verwendung in Wertsicherungsklauseln bestimmt. -

²⁾ Classification of individual consumption by purpose (HVPI).

DEUTSCHLAND

2 HARMONISierter VERBRAUCHERPREISINDEX IN DER GLIEDERUNG NACH DER COICOP *)

Veränderungen gegenüber den entsprechenden Vorjahresergebnissen in Prozent

JAHR	GE- WICHT	JAHRES- DURCH- SCHNITT	JAN.	FEB.	MÄRZ	APRIL	MAI	JUNI	JULI	AUG.	SEP.	OKT.	NOV.	DEZ.
01.1.8 Zucker, Marmelade, Honig, Sirup, Schokolade und Süßwaren														
1996	11,45	0,4	0,2	0,4	0,4	0,4	0,4	0,3	0,3	0,4	0,4	0,3	0,5	0,4
1997	11,45	0,5	0,5	0,4	0,4	0,3	0,3	0,4	0,5	0,5	0,4	0,6	0,6	0,6
1998	11,45		0,5	1,0	1,3	1,5	1,4	1,4	1,4					
01.1.9 Nahrungsmittel a.n.g.														
1996	5,24	0,4	0,2	0,1	0,3	0,3	0,4	0,3	0,2	0,3	0,5	0,6	0,6	0,6
1997	5,24	0,6	0,6	0,5	0,4	0,5	0,5	0,6	0,7	0,8	0,6	0,6	0,8	0,9
1998	5,24		1,0	1,2	1,4	1,3	1,3	1,3	1,2					
01.2 Alkoholfreie Getränke														
1996	18,09	-1,6	-1,4	-1,6	-1,9	-2,1	-2,1	-1,9	-2,0	-1,5	-1,2	-0,9	-1,1	-1,0
1997	18,09	2,8	-1,0	-0,8	-0,5	0,8	1,9	3,4	4,0	4,7	5,0	5,2	5,5	5,3
1998	18,09		5,4	5,1	5,1	4,0	3,0	1,8	1,2					
01.2.1 Kaffee, Tee und Kakao														
1996	6,76	-6,0	-6,5	-7,0	-7,5	-7,6	-7,7	-7,0	-7,0	-5,6	-4,9	-4,0	-3,9	-3,2
1997	6,76	7,6	-2,7	-2,1	-1,1	2,3	5,7	9,4	11,1	12,8	13,8	14,2	14,6	14,0
1998	6,76		14,1	13,6	13,2	9,5	6,6	3,3	1,5					
01.2.2 Mineralwasser, Lifonade und Saft														
1996	11,33	1,3	1,9	1,9	1,6	1,7	1,5	1,5	1,2	1,1	1,1	0,9	0,6	0,4
1997	11,33	0,0	0,1	0,0	0,0	-0,2	-0,3	-0,2	-0,1	-0,1	-0,1	0,0	0,3	0,2
1998	11,33		0,2	0,1	0,3	0,6	0,8	0,8	0,8					
02 ALKOHOLISCHE GETRÄNKE UND TABAKWAREN														
1996	50,89	0,8	1,3	0,6	0,5	0,5	0,4	0,4	0,4	0,3	0,4	0,5	2,4	2,4
1997	50,89	2,0	2,2	2,3	2,4	2,4	2,3	2,3	2,2	2,3	2,3	2,2	0,3	0,2
1998	50,89		0,4	0,2	0,2	0,3	2,6	2,6	2,6					
02.1 Alkoholische Getränke														
1996	24,73	0,8	1,2	1,2	1,1	0,9	0,8	0,6	0,6	0,5	0,6	0,8	0,9	0,8
1997	24,73	0,7	0,6	0,7	0,7	0,9	0,8	0,9	0,7	0,9	0,9	0,7	0,5	0,6
1998	24,73		0,7	0,4	0,4	0,7	0,7	0,7	0,8					
02.1.1 Branntwein														
1996	3,36	-0,1	-0,1	-0,1	-0,2	-0,2	-0,2	-0,3	-0,2	-0,2	-0,1	-0,1	-0,1	-0,2
1997	3,36	0,1	-0,1	0,0	0,0	-0,1	-0,1	0,1	0,2	0,3	0,3	0,4	0,4	0,4
1998	3,36		0,6	0,6	0,5	0,8	0,9	0,9	0,7					
02.1.2 Wein														
1996	6,40	1,3	0,8	1,0	1,2	1,1	1,3	1,3	1,4	1,5	1,5	1,5	1,6	1,8
1997	6,40	1,1	1,4	1,3	1,3	1,1	1,1	1,1	1,0	1,1	1,1	1,0	1,0	1,0
1998	6,40		1,2	1,1	1,0	1,6	1,5	1,6	1,6					
02.1.3 Bier														
1996	14,97	0,8	1,7	1,5	1,3	1,1	0,7	0,4	0,3	0,2	0,3	0,6	0,8	0,7
1997	14,97	0,7	0,4	0,7	0,7	1,0	0,9	1,1	0,7	0,9	1,0	0,6	0,4	0,4
1998	14,97		0,5	0,0	0,1	0,2	0,4	0,3	0,5					

*) Der Index ist nicht zur Verwendung in Wertsicherungsklauseln bestimmt. -

**) Classification of individual consumption by purpose (HVPI).

DEUTSCHLAND

2 HARMONISIERTER VERBRAUCHERPREISINDEX^{*)} IN DER GLIEDERUNG NACH DER COICOP^{**)}

1996 = 100

JAHR	GE- WICHT	JAHRES- DURCH- SCHNITT	JAN.	FEB.	MÄRZ	APRIL	MAI	JUNI	JULI	AUG.	SEP.	OKT.	NOV.	DEZ.
02.2 Tabak														
1996	26,09	100,0	99,3	99,3	99,3	99,3	99,3	99,5	99,5	99,5	99,5	99,5	103,1	103,1
1997	26,09	103,1	103,1	103,1	103,1	103,1	103,1	103,1	103,1	103,1	103,1	103,1	103,1	103,1
1998	26,09		103,1	103,1	103,1	103,1	107,7	107,7	107,7					
03 BEKLEIDUNG UND SCHUHE														
1996	83,80	100,0	99,6	99,7	99,8	99,8	100,0	99,9	99,8	99,9	100,2	100,3	100,5	100,5
1997	83,80	100,5	100,3	100,3	100,4	100,4	100,4	100,3	100,2	100,3	100,6	100,7	100,8	100,7
1998	83,80		100,6	100,6	100,7	100,9	101,0	101,0	100,8					
03.1 Bekleidung														
1996	70,93	100,0	99,6	99,7	99,8	99,8	100,0	99,9	99,8	99,9	100,2	100,3	100,5	100,5
1997	70,93	100,4	100,3	100,2	100,3	100,3	100,4	100,2	100,1	100,3	100,5	100,6	100,7	100,7
1998	70,93		100,5	100,5	100,6	100,8	100,8	100,8	100,7					
03.1.1 Bekleidungsstoffe														
1996	0,68	100,0	99,4	99,6	99,9	100,0	100,1	100,1	100,1	100,2	100,2	100,1	100,3	100,3
1997	0,68	100,9	100,4	100,4	100,5	100,6	100,7	101,0	101,1	101,0	101,1	101,4	101,4	101,5
1998	0,68		101,5	101,7	101,8	103,1	103,6	103,5	103,0					
03.1.2 Bekleidungsartikel														
1996	64,52	100,0	99,7	99,8	99,8	99,8	100,0	99,9	99,8	99,9	100,1	100,3	100,4	100,4
1997	64,52	100,3	100,2	100,2	100,3	100,3	100,3	100,2	100,0	100,2	100,4	100,6	100,6	100,6
1998	64,52		100,4	100,4	100,5	100,6	100,6	100,6	100,4					
03.1.3 Sonstige Bekleidungsartikel und -zubehör														
1996	2,97	100,0	99,5	99,7	99,8	99,9	99,9	100,0	100,0	100,1	100,2	100,3	100,3	100,4
1997	2,97	100,5	100,3	100,2	100,3	100,3	100,3	100,4	100,3	100,5	100,7	100,8	101,0	101,0
1998	2,97		101,0	101,0	101,1	101,6	101,7	101,9	101,9					
03.1.4 Trockenreinigung, Reparatur und Miete von Bekleidung														
1996	2,76	100,0	98,9	99,1	99,5	99,5	99,8	99,9	100,2	100,2	100,5	100,6	100,9	100,9
1997	2,76	101,9	101,2	101,4	101,5	101,6	101,8	101,8	101,9	101,9	102,1	102,2	102,5	102,4
1998	2,76		102,8	103,0	103,1	103,8	104,2	104,5	104,6					
03.2 Schuhe, einschl. Reparatur														
1996	12,87	100,0	99,6	99,7	99,8	99,8	99,9	99,9	99,9	100,0	100,2	100,3	100,5	100,5
1997	12,87	100,8	100,6	100,6	100,8	100,8	100,8	100,8	100,8	100,7	100,9	101,1	101,1	101,1
1998	12,87		101,1	101,2	101,4	101,6	101,8	101,8	101,7					
04 WOHNUNG, WASSER, ELEKTRIZITÄT, GAS UND ANDERE BRENNSTOFFE														
1996	202,72	100,0	98,9	99,3	99,4	99,7	99,5	99,6	99,8	99,9	100,5	101,1	101,0	101,2
1997	202,72	102,4	102,2	102,2	101,9	102,0	102,2	102,2	102,4	102,7	102,6	102,9	102,9	102,8
1998	202,72		102,9	103,0	102,9	103,3	103,4	103,4	103,3					
04.1 Wohnungsmieten														
1996	99,64	100,0	99,1	99,3	99,4	99,6	99,7	99,9	100,1	100,2	100,3	100,5	100,8	100,9
1997	99,64	102,4	101,6	101,9	102,0	102,2	102,3	102,4	102,5	102,7	102,7	102,8	102,9	102,9
1998	99,64		103,1	103,2	103,3	103,4	103,5	103,6	103,6					

*) Der Index ist nicht zur Verwendung in Wertsicherungsklauseln bestimmt. -

**) Classification of individual consumption by purpose (HVPI).

DEUTSCHLAND

2 HARMONISIRTER VERBRAUCHERPREISINDEX IN DER GLIEDERUNG NACH DER COICOP *)

Veränderungen gegenüber den entsprechenden Vorjahresergebnissen in Prozent

JAHR	GE- WICHT	JAHRES- DURCH- SCHNITT	JAN.	FEB.	MÄRZ	APRIL	MAI	JUNI	JULI	AUG.	SEP.	OKT.	NOV.	DEZ.
02.2 Tabak														
1996	26,09	0,8	1,3	0,1	0,1	0,1	0,0	0,2	0,2	0,2	0,2	0,2	3,8	3,8
1997	26,09	3,1	3,8	3,8	3,8	3,8	3,8	3,6	3,6	3,6	3,6	3,6	0,0	0,0
1998	26,09		0,0	0,0	0,0	0,0	4,5	4,5	4,5					
03 BEKLEIDUNG UND SCHUHE														
1996	83,80	0,8	0,7	0,8	0,8	0,7	0,8	0,7	0,7	0,7	0,8	0,8	0,9	0,9
1997	83,80	0,5	0,7	0,6	0,6	0,6	0,4	0,4	0,4	0,4	0,4	0,4	0,3	0,2
1998	83,80		0,3	0,3	0,3	0,5	0,6	0,7	0,6					
03.1 Bekleidung														
1996	70,93	0,7	0,6	0,7	0,7	0,7	0,8	0,7	0,6	0,7	0,8	0,8	0,9	0,9
1997	70,93	0,4	0,7	0,5	0,5	0,5	0,4	0,3	0,3	0,4	0,3	0,3	0,2	0,2
1998	70,93		0,2	0,3	0,3	0,5	0,4	0,6	0,6					
03.1.1 Bekleidungsstoffe														
1996	0,68	1,2	0,8	1,0	1,4	1,5	1,6	1,3	1,3	1,2	1,3	0,9	1,0	1,0
1997	0,68	0,9	1,0	0,8	0,6	0,6	0,6	0,9	1,0	0,8	0,9	1,3	1,1	1,2
1998	0,68		1,1	1,3	1,3	2,5	2,9	2,5	1,9					
03.1.2 Bekleidungsartikel														
1996	64,52	0,7	0,6	0,7	0,6	0,6	0,7	0,7	0,6	0,7	0,6	0,7	0,7	0,7
1997	64,52	0,3	0,5	0,4	0,5	0,5	0,3	0,3	0,2	0,3	0,3	0,3	0,2	0,2
1998	64,52		0,2	0,2	0,2	0,3	0,3	0,4	0,4					
03.1.3 Sonstige Bekleidungsartikel und -zubehör														
1996	2,97	0,9	0,8	1,0	1,0	1,0	0,8	0,9	0,8	0,9	0,9	1,0	0,9	0,9
1997	2,97	0,5	0,8	0,5	0,5	0,4	0,4	0,4	0,3	0,4	0,5	0,5	0,7	0,6
1998	2,97		0,7	0,8	0,8	1,3	1,4	1,5	1,6					
03.1.4 Trockenreinigung, Reparatur und Miete von Bekleidung														
1996	2,76	2,1	2,3	2,1	2,3	1,9	2,0	1,9	2,1	1,9	2,1	2,1	2,3	2,2
1997	2,76	1,9	2,3	2,3	2,0	2,1	2,0	1,9	1,7	1,7	1,6	1,6	1,6	1,5
1998	2,76		1,6	1,6	1,6	2,2	2,4	2,7	2,6					
03.2 Schuhe, einschl. Reparatur														
1996	12,87	0,9	1,1	1,1	1,0	0,8	0,8	0,8	0,8	0,9	0,9	0,8	1,0	1,0
1997	12,87	0,8	1,0	0,9	1,0	1,0	0,9	0,9	0,9	0,7	0,7	0,8	0,6	0,6
1998	12,87		0,5	0,6	0,6	0,8	1,0	1,0	0,9					
04 WOHNUNG, WASSER, ELEKTRIZITÄT, GAS UND ANDERE BRENNSTOFFE														
1996	202,72	2,0	2,2	2,3	2,3	2,3	2,1	1,9	2,1	1,3	1,6	2,1	1,9	1,8
1997	202,72	2,4	3,3	2,9	2,5	2,3	2,7	2,6	2,6	2,8	2,1	1,8	1,9	1,6
1998	202,72		0,7	0,8	1,0	1,3	1,2	1,2	0,9					
04.1 Wohnungsmieten														
1996	99,64	3,2	4,4	4,3	4,2	4,1	4,0	3,8	3,8	2,1	1,9	1,8	2,0	1,8
1997	99,64	2,4	2,5	2,6	2,6	2,6	2,6	2,5	2,4	2,5	2,4	2,3	2,1	2,0
1998	99,64		1,5	1,3	1,3	1,2	1,2	1,2	1,1					

*) Der Index ist nicht zur Verwendung in Wertsicherungsklauseln bestimmt. -

**) Classification of individual consumption by purpose (HVPI).

DEUTSCHLAND

2 HARMONISIERTER VERBRAUCHERPREISINDEX^{*)} IN DER GLIEDERUNG NACH DER COICOP^{**)}

1996 = 100

JAHR	GE- WICHT	JAHRES- DURCH- SCHNITT	JAN.	FEB.	MÄRZ	APRIL	MAI	JUNI	JULI	AUG.	SEP.	OKT.	NOV.	DEZ.
04.3 Reguläre Instandhaltung und Reparatur der Wohnung														
1996	11,52	100,0	99,7	99,9	99,9	100,0	99,8	99,9	100,0	100,0	100,1	100,2	100,2	100,3
1997	11,52	100,6	100,3	100,4	100,4	100,5	100,6	100,7	100,8	100,8	100,8	100,9	100,7	100,7
1998	11,52		100,8	100,9	101,0	101,3	101,7	101,7	101,8					
04.3.1 Erzeugnisse für die reguläre Instandhaltung und Reparatur der Wohnung														
1996	6,36	100,0	99,7	100,0	100,0	100,1	99,8	99,9	99,9	100,0	100,0	100,1	100,2	100,3
1997	6,36	100,6	100,3	100,4	100,5	100,5	100,5	100,7	100,7	100,8	100,8	100,9	100,6	100,6
1998	6,36		100,6	100,8	101,0	101,3	102,0	102,1	102,1					
04.3.2 Dienstleistungen für die reguläre Instandhaltung und Reparatur der Wohnung														
1996	5,16	100,0	99,7	99,7	99,7	99,9	99,9	99,9	100,1	100,1	100,1	100,3	100,3	100,3
1997	5,16	100,7	100,4	100,4	100,4	100,6	100,6	100,6	100,8	100,8	100,8	100,9	100,9	100,9
1998	5,16		101,0	101,0	101,1	101,3	101,3	101,3	101,4					
04.4A Sonstige Dienstleistungen im Zusammenhang mit der Wohnung														
1996	37,22	100,0	98,5	99,1	99,3	99,6	99,9	99,9	100,3	100,4	100,4	100,8	100,9	100,9
1997	37,22	104,0	102,3	103,4	103,5	103,7	103,9	103,9	104,4	104,4	104,4	104,5	104,6	104,6
1998	37,22		106,0	106,5	106,8	107,3	107,9	108,2	108,1					
04.4.1A Abfallbeseitigung und Stadtreinigungsdienste														
1996	10,16	100,0	98,1	98,9	99,0	99,4	99,9	99,9	100,6	100,6	100,8	100,8	100,8	100,9
1997	10,16	107,1	103,4	106,3	106,6	107,0	107,5	107,5	107,6	107,6	107,5	107,9	108,0	108,0
1998	10,16		110,1	111,5	112,4	113,1	114,6	115,3	115,0					
04.4.2A Abwasserbeseitigung														
1996	10,00	100,0	98,7	98,9	99,4	99,6	99,9	99,9	100,1	100,6	100,6	100,7	100,9	100,9
1997	10,00	103,5	102,0	102,8	102,8	103,0	103,1	103,1	104,3	104,3	104,4	104,2	104,2	104,2
1998	10,00		105,3	105,2	105,4	105,6	106,0	106,3	106,2					
04.4.3A Wasserversorgung														
1996	12,11	100,0	98,2	99,3	99,3	99,5	99,9	99,9	100,1	100,1	100,1	101,1	101,2	101,3
1997	12,11	103,1	102,0	102,5	102,5	102,8	103,0	103,0	103,3	103,4	103,4	103,5	103,7	103,7
1998	12,11		104,9	105,1	105,1	105,4	105,7	105,9	106,0					
04.4.4 Sonstige Dienstleistungen im Zusammenhang mit der Wohnung														
1996	4,95	100,0	99,5	99,7	99,7	100,1	100,1	100,1	100,1	100,1	100,1	100,1	100,1	100,3
1997	4,95	100,8	101,1	101,1	100,7	100,7	100,7	100,7	100,7	100,7	100,7	100,7	100,7	100,7
1998	4,95		101,9	102,4	102,4	103,1	103,2	103,2	103,2					
04.5 Elektrizität, Gas und andere Brennstoffe														
1996	54,34	100,0	98,8	99,4	99,3	99,8	98,9	98,6	99,1	99,2	101,1	102,4	101,5	101,9
1997	54,34	101,8	103,6	102,4	101,0	100,9	101,1	101,0	101,2	101,9	101,6	102,4	102,3	102,0
1998	54,34		100,9	100,8	100,0	101,0	100,7	100,0	99,9					
04.5.1 Elektrizität														
1996	26,50	100,0	99,9	99,8	99,8	99,9	99,9	99,9	100,1	100,0	100,0	100,0	100,1	100,2
1997	26,50	100,4	100,4	100,4	100,4	100,4	100,3	100,3	100,3	100,3	100,4	100,4	100,3	100,3
1998	26,50		100,6	100,9	100,8	101,8	101,8	101,8	101,9					

*) Der Index ist nicht zur Verwendung in Wertsicherungsklauseln bestimmt. -

**) Classification of individual consumption by purpose (HVPI).

DEUTSCHLAND

2 HARMONISIERTER VERBRAUCHERPREISINDEX IN DER GLIEDERUNG NACH DER COICOP^{*)}

Veränderungen gegenüber den entsprechenden Vorjahresergebnissen in Prozent

JAHR	GE- WICHT	JAHRES- DURCH- SCHNITT	JAN.	FEB.	MÄRZ	APRIL	MAI	JUNI	JULI	AUG.	SEP.	OKT.	NOV.	DEZ.
04.3 Reguläre Instandhaltung und Reparatur der Wohnung														
1996	11,52	1,3	2,3	2,1	2,0	1,7	1,2	1,2	0,9	0,9	0,9	0,6	0,7	0,7
1997	11,52	0,6	0,6	0,5	0,5	0,5	0,8	0,8	0,8	0,8	0,7	0,7	0,5	0,4
1998	11,52		0,5	0,5	0,6	0,8	1,1	1,0	1,0					
04.3.1 Erzeugnisse für die reguläre Instandhaltung und Reparatur der Wohnung														
1996	6,36	0,9	1,6	1,6	1,5	1,4	0,6	0,6	0,5	0,6	0,4	0,4	0,6	0,7
1997	6,36	0,6	0,6	0,4	0,5	0,4	0,7	0,8	0,8	0,8	0,8	0,8	0,4	0,3
1998	6,36		0,3	0,4	0,5	0,8	1,5	1,4	1,4					
04.3.2 Dienstleistungen für die reguläre Instandhaltung und Reparatur der Wohnung														
1996	5,16	1,7	3,1	2,6	2,6	2,0	2,0	2,0	1,4	1,4	1,3	0,8	0,8	0,8
1997	5,16	0,7	0,7	0,7	0,7	0,7	0,7	0,7	0,7	0,7	0,7	0,6	0,6	0,6
1998	5,16		0,6	0,6	0,7	0,7	0,7	0,7	0,6					
04.4A Sonstige Dienstleistungen im Zusammenhang mit der Wohnung														
1996	37,22	4,4	4,7	4,4	4,0	3,9	4,2	4,2	4,5	4,5	4,5	4,7	4,8	4,8
1997	37,22	4,0	3,9	4,3	4,2	4,1	4,0	4,0	4,1	4,0	4,0	3,7	3,7	3,7
1998	37,22		3,6	3,0	3,2	3,5	3,8	4,1	3,5					
04.4.1A Abfallbeseitigung und Stadtreinigungsdienste														
1996	10,16	6,4	8,4	7,3	5,8	5,2	5,6	5,6	6,3	6,2	6,6	6,4	6,4	6,5
1997	10,16	7,1	5,4	7,5	7,7	7,6	7,6	7,6	7,0	7,0	6,6	7,0	7,1	7,0
1998	10,16		6,5	4,9	5,4	5,7	6,6	7,3	6,9					
04.4.2A Abwasserbeseitigung														
1996	10,00	4,3	4,6	4,2	4,1	4,0	4,3	4,3	4,2	4,5	4,5	4,2	4,5	4,5
1997	10,00	3,5	3,3	3,9	3,4	3,4	3,2	3,2	4,2	3,7	3,8	3,5	3,3	3,3
1998	10,00		3,2	2,3	2,5	2,5	2,8	3,1	1,8					
04.4.3A Wasserversorgung														
1996	12,11	3,8	2,8	3,4	3,3	3,4	3,7	3,7	3,9	3,8	3,7	4,7	4,8	4,9
1997	12,11	3,1	3,9	3,2	3,2	3,3	3,1	3,1	3,2	3,3	3,3	2,4	2,5	2,4
1998	12,11		2,8	2,5	2,5	2,5	2,6	2,8	2,6					
04.4.4 Sonstige Dienstleistungen im Zusammenhang mit der Wohnung														
1996	4,95	2,0	1,7	1,9	1,7	2,1	2,1	2,1	2,1	2,1	2,1	2,1	2,1	2,3
1997	4,95	0,8	1,6	1,4	1,0	0,6	0,6	0,6	0,6	0,6	0,6	0,6	0,6	0,4
1998	4,95		0,8	1,3	1,7	2,4	2,5	2,5	2,5					
04.5 Elektrizität, Gas und andere Brennstoffe														
1996	54,34	-1,5	-3,0	-2,4	-2,2	-1,8	-2,6	-2,9	-2,0	-1,8	-0,6	1,0	0,0	-0,1
1997	54,34	1,8	4,9	3,0	1,7	1,1	2,2	2,4	2,1	2,7	0,5	0,0	0,8	0,1
1998	54,34		-2,6	-1,6	-1,0	0,1	-0,4	-1,0	-1,3					
04.5.1 Elektrizität														
1996	26,50	-6,5	-6,4	-6,6	-6,6	-6,5	-6,5	-6,5	-6,3	-6,4	-6,6	-6,6	-6,7	-6,6
1997	26,50	0,4	0,5	0,6	0,6	0,5	0,4	0,4	0,2	0,3	0,4	0,4	0,2	0,1
1998	26,50		0,2	0,5	0,4	1,4	1,5	1,5	1,6					

*) Der Index ist nicht zur Verwendung in Wertsicherungsklauseln bestimmt. -

**) Classification of individual consumption by purpose (HVPI).

DEUTSCHLAND

2 HARMONISIERTER VERBRAUCHERPREISINDEX¹⁾ IN DER GLIEDERUNG NACH DER COICOP ²⁾

1996 = 100

JAHR	GE- WICHT	JAHRES- DURCH- SCHNITT	JAN.	FEB.	MÄRZ	APRIL	MAI	JUNI	JULI	AUG.	SEP.	OKT.	NOV.	DEZ.
04.5.2 Gas														
1996	7,05	100,0	100,2	100,2	100,1	99,9	99,7	99,7	99,7	99,7	99,7	100,1	100,3	100,6
1997	7,05	103,7	102,2	102,8	103,0	103,5	103,6	104,1	103,9	104,1	104,1	104,3	104,4	104,4
1998	7,05		104,3	104,3	104,3	104,8	104,9	104,9	104,7					
04.5.3 Flüssige Brennstoffe														
1996	7,42	100,0	92,9	97,2	96,2	100,3	93,3	91,3	94,0	93,9	107,5	116,3	107,7	109,5
1997	7,42	102,3	118,8	108,5	98,0	96,5	98,5	97,3	97,5	102,7	99,1	105,4	104,2	101,4
1998	7,42		93,4	92,1	87,6	90,9	88,7	84,1	83,5					
04.5.4 Feste Brennstoffe														
1996	3,12	100,0	99,8	100,2	100,3	99,8	99,1	99,0	99,4	99,8	99,9	100,7	100,8	101,2
1997	3,12	100,6	101,5	101,6	101,5	100,2	99,5	99,4	99,7	99,8	100,4	101,0	101,2	101,4
1998	3,12		101,6	101,6	101,6	101,1	100,9	100,8	100,9					
04.5.5 Warmwasser, Dampf und Eis														
1996	10,25	100,0	98,8	98,9	99,3	99,3	99,6	99,7	99,7	100,1	100,3	100,7	101,5	102,1
1997	10,25	104,1	102,3	103,0	103,3	103,7	103,7	103,9	104,4	104,7	105,0	104,7	105,0	105,0
1998	10,25		104,7	104,1	103,7	103,6	103,5	103,3	102,8					
05 HAUSRAT UND LAUFENDE INSTANDHALTUNG DES HAUSES														
1996	78,85	100,0	99,7	99,8	99,9	99,9	99,9	100,0	100,0	100,1	100,1	100,1	100,2	100,2
1997	78,85	100,5	100,2	100,3	100,3	100,5	100,5	100,5	100,6	100,6	100,6	100,6	100,7	100,8
1998	78,85		100,8	100,9	100,9	101,2	101,4	101,4	101,4					
05.1 Einrichtungsgegenstände, Bodenbeläge und Reparaturen														
1996	33,36	100,0	99,6	99,7	99,8	99,9	99,9	100,0	100,0	100,1	100,1	100,2	100,3	100,4
1997	33,36	100,7	100,4	100,5	100,6	100,7	100,7	100,7	100,8	100,8	100,8	100,8	100,9	100,9
1998	33,36		101,0	101,1	101,2	101,5	101,7	101,7	101,7					
05.1.1 Möbel und andere Einrichtungsgegenstände														
1996	26,99	100,0	99,5	99,7	99,8	99,9	100,0	100,0	100,0	100,1	100,1	100,2	100,4	100,4
1997	26,99	100,8	100,5	100,6	100,7	100,8	100,7	100,7	100,8	100,8	100,8	100,9	100,9	101,0
1998	26,99		101,1	101,1	101,2	101,6	101,8	101,8	101,9					
05.1.2 Teppiche und andere Bodenbeläge														
1996	6,15	100,0	99,8	99,9	100,0	100,0	100,0	100,0	100,0	100,0	100,0	100,1	100,1	100,2
1997	6,15	100,6	100,3	100,2	100,2	100,2	100,7	100,7	100,8	100,7	100,7	100,7	100,7	100,8
1998	6,15		100,8	101,0	101,0	101,2	101,3	101,2	101,2					
05.1.3 Reparatur von Einrichtungsgegenständen und Bodenbelägen														
1996	0,22	100,0	99,6	99,6	99,6	99,5	99,5	100,3	100,3	100,3	100,2	100,2	100,2	100,3
1997	0,22	100,4	100,4	100,1	100,1	99,9	99,9	100,4	100,4	100,4	100,3	100,3	101,2	101,2
1998	0,22		101,3	101,4	101,4	102,4	102,5	102,6	102,4					
05.2 Heimtextilien														
1996	6,52	100,0	99,6	99,7	99,8	99,9	100,0	100,0	100,0	100,1	100,2	100,2	100,2	100,3
1997	6,52	100,2	100,2	100,2	100,1	100,2	100,1	100,0	100,0	100,0	100,2	100,2	100,3	100,4
1998	6,52		100,4	100,4	100,5	100,7	100,8	100,8	100,7					

*) Der Index ist nicht zur Verwendung in Wertsicherungsklauseln bestimmt. -

**) Classification of individual consumption by purpose (HVPI).

DEUTSCHLAND

2 HARMONISierter VERBRAUCHERPREISINDEX IN DER GLIEDERUNG NACH DER COICOP *)

Veränderungen gegenüber den entsprechenden Vorjahresergebnissen in Prozent

JAHR	GE- WICHT	JAHRES- DURCH- SCHNITT	JAN.	FEB.	MÄRZ	APRIL	MAI	JUNI	JULI	AUG.	SEP.	OKT.	NOV.	DEZ.
04.5.2 Gas														
1996	7,05	-1,7	-2,1	-2,1	-2,2	-1,9	-2,0	-1,9	-1,8	-1,9	-1,9	-1,0	-0,7	-0,3
1997	7,05	3,7	2,0	2,6	2,9	3,6	3,9	4,4	4,2	4,4	4,4	4,2	4,1	3,8
1998	7,05		2,1	1,5	1,3	1,3	1,3	0,8	0,8					
04.5.3 Flüssige Brennstoffe														
1996	7,42	17,9	7,6	13,7	15,8	17,7	9,8	7,3	14,4	14,2	25,1	38,6	27,3	23,7
1997	7,42	2,3	27,9	11,6	1,9	-3,8	5,6	6,6	3,7	9,4	-7,8	-9,4	-3,2	-7,4
1998	7,42		-21,4	-15,1	-10,6	-5,8	-9,9	-13,6	-14,4					
04.5.4 Feste Brennstoffe														
1996	3,12	3,1	3,2	3,4	3,5	3,7	3,4	3,4	3,4	3,7	3,1	2,2	1,9	2,2
1997	3,12	0,6	1,7	1,4	1,2	0,4	0,4	0,4	0,3	0,0	0,5	0,3	0,4	0,2
1998	3,12		0,1	0,0	0,1	0,9	1,4	1,4	1,2					
04.5.5 Warmwasser, Dampf und Eis														
1996	10,25	-1,0	-3,2	-2,9	-2,5	-2,3	-1,7	-1,4	-1,3	-0,6	-0,1	0,5	1,5	2,2
1997	10,25	4,1	3,5	4,1	4,0	4,4	4,1	4,2	4,7	4,6	4,7	4,0	3,4	2,8
1998	10,25		2,3	1,1	0,4	-0,1	-0,2	-0,6	-1,5					
05 HAUSRAT UND LAUFENDE INSTANDHALTUNG DES HAUSES														
1996	78,85	0,8	1,0	1,0	0,9	0,8	0,7	0,8	0,7	0,8	0,8	0,7	0,6	0,6
1997	78,85	0,5	0,5	0,5	0,4	0,6	0,6	0,5	0,6	0,5	0,5	0,5	0,5	0,6
1998	78,85		0,6	0,6	0,6	0,7	0,9	0,9	0,8					
05.1 Einrichtungsgegenstände, Bodenbeläge und Reparaturen														
1996	33,36	1,1	1,6	1,5	1,3	1,2	1,0	1,0	0,9	1,0	1,0	1,0	0,8	0,9
1997	33,36	0,7	0,8	0,8	0,8	0,8	0,8	0,7	0,8	0,7	0,7	0,6	0,6	0,5
1998	33,36		0,6	0,6	0,6	0,8	1,0	1,0	0,9					
05.1.1 Möbel und andere Einrichtungsgegenstände														
1996	26,99	1,1	1,5	1,5	1,3	1,1	1,1	1,0	0,9	1,0	0,9	1,0	1,0	1,0
1997	26,99	0,8	1,0	0,9	0,9	0,9	0,7	0,7	0,8	0,7	0,7	0,7	0,5	0,6
1998	26,99		0,6	0,5	0,5	0,8	1,1	1,1	1,1					
05.1.2 Teppiche und andere Bodenbeläge														
1996	6,15	1,1	1,7	1,6	1,6	1,6	1,1	1,1	1,1	1,1	1,1	1,2	0,3	0,4
1997	6,15	0,6	0,5	0,3	0,2	0,2	0,7	0,7	0,8	0,7	0,7	0,6	0,6	0,6
1998	6,15		0,5	0,8	0,8	1,0	0,6	0,5	0,4					
05.1.3 Reparatur von Einrichtungsgegenständen und Bodenbelägen														
1996	0,22	1,8	3,3	2,4	2,4	2,2	2,2	3,0	1,6	1,6	1,5	0,6	0,6	0,7
1997	0,22	0,4	0,8	0,5	0,5	0,4	0,4	0,1	0,1	0,1	0,1	0,1	1,0	0,9
1998	0,22		0,9	1,3	1,3	2,5	2,6	2,2	2,0					
05.2 Heimtextilien														
1996	6,52	0,9	0,9	0,8	0,8	0,9	0,9	0,9	0,9	0,9	0,9	0,9	0,8	0,9
1997	6,52	0,2	0,6	0,5	0,3	0,3	0,1	0,0	0,0	-0,1	0,0	0,0	0,1	0,1
1998	6,52		0,2	0,2	0,4	0,5	0,7	0,8	0,7					

*) Der Index ist nicht zur Verwendung in Wertsicherungsklauseln bestimmt. -

**) Classification of individual consumption by purpose (HVPI).

DEUTSCHLAND

2 HARMONISIERTER VERBRAUCHERPREISINDEX¹⁾ IN DER GLIEDERUNG NACH DER COICOP²⁾

1996 = 100

JAHR	GE- WICHT	JAHRES- DURCH- SCHNITT	JAN.	FEB.	MÄRZ	APRIL	MAI	JUNI	JULI	AUG.	SEP.	OKT.	NOV.	DEZ.
05.3 Heiz- und Kochgeräte, Kühlschränke, Waschmaschinen und ähnliche Haushaltsgroßgeräte, einschl. Reparatur und Installation														
1996	12,83	100,0	99,9	100,1	100,1	100,1	99,9	100,0	100,0	100,0	100,0	100,0	99,9	100,0
1997	12,83	99,8	100,0	99,9	100,0	99,9	99,9	99,9	99,8	99,7	99,7	99,7	99,6	99,5
1998	12,83		99,6	99,4	99,4	99,5	99,5	99,6	99,6					
05.3.1/2 Elektrische und nichtelektrische Haushalts-Großgeräte sowie elektrische Haushalts-Kleingeräte														
1996	12,12	100,0	100,0	100,1	100,2	100,1	100,0	100,0	100,0	99,9	99,9	99,9	99,8	99,8
1997	12,12	99,6	99,9	99,8	99,8	99,7	99,7	99,6	99,5	99,5	99,5	99,5	99,4	99,3
1998	12,12		99,3	99,1	99,1	99,1	99,1	99,1	99,1					
05.3.3 Reparatur von Haushaltsgeräten														
1996	0,71	100,0	98,3	98,8	98,8	98,8	98,9	99,8	100,4	100,4	101,2	101,2	101,6	102,1
1997	0,71	103,6	102,2	102,1	103,6	103,7	103,7	103,7	103,7	104,2	104,2	104,2	103,7	103,7
1998	0,71		104,2	104,2	104,6	106,1	106,5	107,7	107,8					
05.4 Glaswaren, Geschirr und andere Gebrauchsgüter für die Haushaltsführung														
1996	5,75	100,0	99,4	99,7	99,8	99,9	100,0	100,0	100,0	100,1	100,1	100,2	100,4	100,4
1997	5,75	101,3	100,5	100,6	100,7	100,8	101,4	101,5	101,5	101,6	101,6	101,6	101,7	101,7
1998	5,75		101,7	101,8	101,9	102,3	103,3	103,4	103,4					
05.5 Werkzeuge und andere Gebrauchsgüter für Haus und Garten														
1996	8,36	100,0	99,9	99,9	100,0	100,0	100,0	100,0	100,1	100,0	100,1	100,1	100,0	100,0
1997	8,36	100,0	100,0	100,0	99,9	99,9	99,9	99,8	99,9	99,9	99,8	99,8	100,5	100,5
1998	8,36		100,5	100,4	100,5	100,7	100,8	100,9	100,9					
05.6 Waren und Dienstleistungen für die laufende Haushaltsführung														
1996	12,03	100,0	99,9	100,0	100,0	100,0	99,9	99,9	99,9	100,1	100,1	100,1	100,1	100,1
1997	12,03	100,9	100,0	100,1	100,0	101,0	101,1	101,1	101,1	101,2	101,2	101,2	101,5	101,5
1998	12,03		101,6	101,7	102,0	102,2	102,3	102,3	102,4					
05.6.1 Kurzlebige Haushaltswaren														
1996	8,48	100,0	100,0	100,1	100,1	100,0	99,9	100,0	100,0	100,0	100,0	100,0	100,0	100,0
1997	8,48	99,9	99,9	100,0	99,9	99,9	99,9	99,9	99,9	99,8	99,9	99,9	99,9	100,0
1998	8,48		100,1	100,3	100,6	100,9	101,0	101,1	101,1					
05.6.2 Leistungen von Hauspersonal, Fensterputzern, Desinfektoren und Kammerjägern; Miete von Hausrat														
1996	3,55	100,0	99,8	99,8	99,8	99,8	99,8	99,8	99,8	100,3	100,3	100,3	100,3	100,3
1997	3,55	103,3	100,3	100,3	100,3	103,5	104,0	104,0	104,0	104,3	104,3	104,3	105,3	105,3
1998	3,55		105,3	105,3	105,3	105,4	105,4	105,4	105,4					
06A GESUNDHEITSPFLEGE: medizinische und pharmazeutische Erzeugnisse														
1996	8,51	100,0	99,6	100,1	100,1	100,2	100,2	100,0	99,9	99,9	100,0	100,0	100,1	100,1
1997	8,51	100,5	100,4	100,5	100,5	100,6	100,2	100,3	100,4	100,4	100,6	100,7	100,7	100,8
1998	8,51		101,0	101,4	101,4	102,6	102,7	102,7	102,8					
07 VERKEHR														
1996	173,07	100,0	99,2	99,6	99,8	100,3	100,5	99,8	99,9	100,0	100,1	100,3	100,2	100,3
1997	173,07	100,9	100,4	100,5	100,7	100,5	100,6	100,6	100,6	101,7	101,5	101,3	101,0	101,0
1998	173,07		100,4	100,4	100,2	100,9	101,0	101,2	101,6					

¹⁾ Der Index ist nicht zur Verwendung in Wertsicherungsklauseln bestimmt. -

²⁾ Classification of individual consumption by purpose (HVPI).

DEUTSCHLAND

2 HARMONISierter VERBRAUCHERPREISINDEX IN DER GLIEDERUNG NACH DER COICOP^{*)}

Veränderungen gegenüber den entsprechenden Vorjahresergebnissen in Prozent

JAHR	GE- WICHT	JAHRES- DURCH- SCHNITT	JAN.	FEB.	MÄRZ	APRIL	MAI	JUNI	JULI	AUG.	SEP.	OKT.	NOV.	DEZ.
05.3 Heiz- und Kochgeräte, Kühlschränke, Waschmaschinen und ähnliche Haushaltsgroßgeräte, einschl. Reparatur und Installation														
1996	12,83	0,1	-0,1	0,2	0,1	0,1	0,0	0,1	0,1	0,1	0,1	0,2	0,0	0,1
1997	12,83	-0,2	0,1	-0,2	-0,1	-0,2	0,0	-0,1	-0,2	-0,3	-0,3	-0,3	-0,3	-0,5
1998	12,83		-0,4	-0,5	-0,6	-0,4	-0,4	-0,3	-0,2					
05.3.1/2 Elektrische und nichtelektrische Haushalts-Großgeräte sowie elektrische Haushalts-Kleingeräte														
1996	12,12	-0,1	-0,1	0,0	0,0	-0,1	-0,1	-0,1	0,0	-0,1	-0,1	-0,1	-0,2	-0,2
1997	12,12	-0,4	-0,1	-0,3	-0,4	-0,4	-0,3	-0,4	-0,5	-0,4	-0,4	-0,4	-0,4	-0,5
1998	12,12		-0,6	-0,7	-0,7	-0,6	-0,6	-0,5	-0,4					
05.3.3 Reparatur von Haushaltsgeräten														
1996	0,71	2,6	1,5	1,6	1,6	1,5	1,5	2,5	3,0	2,9	3,7	3,6	3,8	4,2
1997	0,71	3,6	4,0	3,3	4,9	5,0	4,9	3,9	3,3	3,8	3,0	3,0	2,1	1,6
1998	0,71		2,0	2,1	1,0	2,3	2,7	3,9	4,0					
05.4 Glaswaren, Geschirr und andere Gebrauchsgüter für die Haushaltsführung														
1996	5,75	1,3	1,5	1,6	1,5	1,5	1,2	1,2	1,2	1,2	1,1	1,2	1,0	1,0
1997	5,75	1,3	1,1	0,9	0,9	0,9	1,4	1,5	1,5	1,5	1,5	1,4	1,3	1,3
1998	5,75		1,2	1,2	1,2	1,5	1,9	1,9	1,9					
05.5 Werkzeuge und andere Gebrauchsgüter für Haus und Garten														
1996	8,36	0,3	0,3	0,3	0,3	0,3	0,3	0,3	0,4	0,2	0,3	0,3	0,2	0,2
1997	8,36	0,0	0,1	0,1	-0,1	-0,1	-0,1	-0,2	-0,2	-0,1	-0,3	-0,3	0,5	0,5
1998	8,36		0,5	0,4	0,6	0,8	0,9	1,1	1,0					
05.6 Waren und Dienstleistungen für die laufende Haushaltsführung														
1996	12,03	0,8	0,9	1,0	1,0	0,9	0,8	0,8	0,8	1,0	0,9	0,4	0,4	0,4
1997	12,03	0,9	0,1	0,1	0,0	1,0	1,2	1,2	1,2	1,1	1,1	1,1	1,4	1,4
1998	12,03		1,6	1,6	2,0	1,2	1,2	1,2	1,3					
05.6.1 Kurzlebige Haushaltswaren														
1996	8,48	0,0	0,1	0,2	0,1	-0,1	-0,1	0,0	0,0	-0,1	0,0	0,0	0,0	-0,1
1997	8,48	-0,1	-0,1	-0,1	-0,2	-0,1	0,0	-0,1	-0,1	-0,2	-0,1	-0,1	-0,1	0,0
1998	8,48		0,2	0,3	0,7	1,0	1,1	1,2	1,2					
05.6.2 Leistungen von Hauspersonal, Fensterputzern, Desinfektoren und Kammerjägern; Miete von Hausrat														
1996	3,55	2,7	3,1	3,1	3,1	3,0	3,0	3,0	3,0	3,5	3,2	1,3	1,3	1,3
1997	3,55	3,3	0,5	0,5	0,5	3,7	4,2	4,2	4,2	4,0	4,0	4,0	5,0	5,0
1998	3,55		5,0	5,0	5,0	1,8	1,3	1,3	1,3					
06A GESUNDHEITSPFLEGE: medizinische und pharmazeutische Erzeugnisse														
1996	8,51	0,3	0,1	0,3	0,2	0,3	0,3	0,0	-0,1	0,6	0,7	0,6	0,7	0,7
1997	8,51	0,5	0,8	0,4	0,4	0,4	0,0	0,3	0,5	0,5	0,6	0,7	0,6	0,7
1998	8,51		0,6	0,9	0,9	2,0	2,5	2,4	2,4					
07 VERKEHR														
1996	173,07	1,8	1,6	1,8	2,1	2,1	2,3	1,2	1,8	1,8	1,6	2,1	2,0	1,7
1997	173,07	0,9	1,2	0,9	0,9	0,2	0,1	0,8	0,9	1,7	1,4	1,0	0,8	0,7
1998	173,07		0,0	-0,1	-0,5	0,4	0,4	0,6	0,8					

*) Der Index ist nicht zur Verwendung in Wertsicherungsklauseln bestimmt. -

**) Classification of individual consumption by purpose (HVPI).

DEUTSCHLAND

2 HARMONISIERTER VERBRAUCHERPREISINDEX¹⁾ IN DER GLIEDERUNG NACH DER COICOP²⁾

1996 = 100

Jahr	GE- WICHT	JAHRES- DURCH- SCHNITT	JAN.	FEB.	MÄRZ	APRIL	MAI	JUNI	JULI	AUG.	SEP.	OKT.	NOV.	DEZ.
07.1 Kauf von Fahrzeugen														
1996	83,05	100,0	100,1	100,4	100,6	100,7	100,7	100,0	100,0	100,0	99,6	99,6	99,2	99,2
1997	83,05	99,3	99,2	99,3	98,9	98,9	99,2	99,4	99,6	99,6	99,5	99,4	99,4	99,4
1998	83,05		99,4	99,5	99,2	100,1	100,5	100,8	101,1					
07.1.1 Neue und gebrauchte Kraftfahrzeuge														
1996	79,01	100,0	100,1	100,5	100,7	100,7	100,7	100,0	100,0	100,0	99,6	99,6	99,2	99,1
1997	79,01	99,3	99,1	99,3	98,9	98,8	99,2	99,3	99,6	99,6	99,4	99,3	99,3	99,3
1998	79,01		99,3	99,5	99,2	100,1	100,5	100,8	101,1					
07.1.2/3 Krafträder und Fahrräder														
1996	4,04	100,0	99,8	99,9	100,0	100,1	100,1	100,2	100,2	100,2	100,1	100,1	99,7	99,7
1997	4,04	100,0	99,6	99,7	99,7	99,7	99,8	99,9	100,2	100,3	100,3	100,4	100,3	100,3
1998	4,04		100,3	100,3	100,3	100,9	101,0	101,1	101,2					
07.2 Betrieb von privaten Verkehrsmitteln														
1996	73,47	100,0	98,2	98,6	99,0	100,0	100,4	99,5	99,5	99,9	100,7	101,2	101,4	101,5
1997	73,47	102,2	101,7	101,8	102,3	101,9	101,7	101,2	101,4	103,4	103,2	102,9	102,4	102,2
1998	73,47		100,9	100,5	100,3	100,7	100,5	100,3	100,8					
07.2.1 Ersatzteile und Zubehör														
1996	6,02	100,0	100,0	99,9	99,9	99,9	99,9	100,0	100,0	100,0	100,1	100,1	100,2	100,2
1997	6,02	100,1	100,3	100,3	100,2	100,2	100,2	100,1	100,0	99,9	99,9	99,9	99,9	99,9
1998	6,02		99,9	99,8	99,9	100,4	100,4	100,5	100,5					
07.2.2 Kraft- und Schmierstoffe														
1996	36,25	100,0	97,2	97,8	98,5	100,3	100,9	99,0	98,8	99,6	101,0	101,9	102,2	102,5
1997	36,25	102,8	102,7	102,7	103,4	102,4	102,0	100,8	101,1	105,2	104,6	104,1	102,8	102,3
1998	36,25		99,4	98,7	98,2	98,6	97,8	97,4	98,5					
07.2.3 Instandhaltung und Reparatur														
1996	22,69	100,0	98,8	99,3	99,5	99,7	99,9	100,0	100,2	100,2	100,3	100,5	100,6	100,7
1997	22,69	102,0	100,8	101,0	101,6	101,8	101,9	102,0	102,2	102,3	102,3	102,4	102,7	102,8
1998	22,69		103,0	103,1	103,2	103,6	104,0	104,0	103,9					
07.2.4A Sonstige Dienstleistungen an privaten Verkehrsmitteln														
1996	8,51	100,0	99,3	99,4	99,4	99,5	99,7	99,9	100,1	100,1	100,8	100,5	100,5	100,5
1997	8,51	101,4	101,0	101,1	101,2	101,3	101,3	101,3	101,3	101,4	101,5	101,6	101,6	101,6
1998	8,51		101,8	101,8	101,7	102,3	102,6	102,5	102,6					
07.3 Verkehrsleistungen														
1996	16,55	100,0	99,1	99,3	99,3	99,9	99,9	100,5	101,0	100,8	100,2	99,9	99,9	100,3
1997	16,55	103,1	101,0	101,3	102,2	102,7	102,8	103,9	104,4	104,3	103,9	103,4	103,2	103,6
1998	16,55		104,0	104,1	104,5	105,6	105,8	106,8	107,3					
07.3.1A Schienenpersonenverkehr														
1996	3,18	100,0	100,0	100,0	100,0	100,0	100,0	100,0	100,0	100,0	100,0	100,0	100,0	100,0
1997	3,18	102,3	100,0	100,0	100,0	103,1	103,1	103,1	103,1	103,1	103,1	103,1	103,1	103,1
1998	3,18		102,8	102,8	102,8	107,2	107,3	107,3	107,3					

¹⁾ Der Index ist nicht zur Verwendung in Wertsicherungsklauseln bestimmt. -

²⁾ Classification of individual consumption by purpose (HVPI).

DEUTSCHLAND

2 HARMONISierter VERBRAUCHERPREISINDEX IN DER GLIEDERUNG NACH DER COICOP *)

Veränderungen gegenüber den entsprechenden Vorjahresergebnissen in Prozent

JAHR	GE- WICHT	JAHRES- DURCH- SCHNITT	JAN.	FEB.	MÄRZ	APRIL	MAI	JUNI	JULI	AUG.	SEP.	OKT.	NOV.	DEZ.
07.1 Kauf von Fahrzeugen														
1996	83,05	0,5	0,7	1,1	1,3	1,4	1,4	0,4	0,4	0,3	-0,1	0,1	-0,3	-0,3
1997	83,05	-0,7	-0,9	-1,1	-1,7	-1,8	-1,5	-0,6	-0,4	-0,4	-0,1	-0,2	0,2	0,2
1998	83,05		0,2	0,2	0,3	1,2	1,3	1,4	1,5					
07.1.1 Neue und gebrauchte Kraftfahrzeuge														
1996	79,01	0,5	0,7	1,2	1,4	1,4	1,4	0,4	0,4	0,3	-0,1	0,1	-0,3	-0,4
1997	79,01	-0,7	-1,0	-1,2	-1,8	-1,9	-1,5	-0,7	-0,4	-0,4	-0,2	-0,3	0,1	0,2
1998	79,01		0,2	0,2	0,3	1,3	1,3	1,5	1,5					
07.1.2/3 Krafträder und Fahrräder														
1996	4,04	0,6	0,7	0,7	0,8	0,9	0,8	0,8	0,7	0,7	0,6	0,6	0,1	-0,1
1997	4,04	0,0	-0,2	-0,2	-0,3	-0,4	-0,3	-0,3	0,0	0,1	0,2	0,3	0,6	0,6
1998	4,04		0,7	0,6	0,6	1,2	1,2	1,2	1,0					
07.2 Betrieb von privaten Verkehrsmitteln														
1996	73,47	3,1	2,0	2,0	2,8	2,9	3,2	1,7	3,2	3,4	3,5	4,3	4,4	3,9
1997	73,47	2,2	3,6	3,2	3,3	1,9	1,3	1,7	1,9	3,5	2,5	1,7	1,0	0,7
1998	73,47		-0,8	-1,3	-2,0	-1,2	-1,2	-0,9	-0,6					
07.2.1 Ersatzteile und Zubehör														
1996	6,02	0,7	1,2	1,0	0,9	0,8	0,7	0,7	0,7	0,6	0,7	0,3	0,3	0,3
1997	6,02	0,1	0,3	0,4	0,3	0,3	0,3	0,1	0,0	-0,1	-0,2	-0,2	-0,3	-0,3
1998	6,02		-0,4	-0,5	-0,3	0,2	0,2	0,4	0,5					
07.2.2 Kraft- und Schmierstoffe														
1996	36,25	4,4	1,6	1,8	3,5	3,8	4,2	1,4	4,6	5,0	5,2	7,3	7,5	6,3
1997	36,25	2,8	5,7	5,0	5,0	2,1	1,1	1,8	2,3	5,6	3,6	2,2	0,6	-0,2
1998	36,25		-3,2	-3,9	-5,0	-3,7	-4,1	-3,4	-2,6					
07.2.3 Instandhaltung und Reparatur														
1996	22,69	2,6	3,0	2,9	2,8	2,8	2,9	2,7	2,6	2,5	2,0	2,1	1,9	2,0
1997	22,69	2,0	2,0	1,7	2,1	2,1	2,0	2,0	2,0	2,1	2,0	1,9	2,1	2,1
1998	22,69		2,2	2,1	1,6	1,8	2,1	2,0	1,7					
07.2.4A Sonstige Dienstleistungen an privaten Verkehrsmitteln														
1996	8,51	1,2	1,2	1,2	1,4	0,5	0,9	1,1	1,1	1,1	1,7	1,3	1,4	1,3
1997	8,51	1,4	1,7	1,7	1,8	1,8	1,6	1,4	1,2	1,3	0,7	1,1	1,1	1,1
1998	8,51		0,8	0,7	0,5	1,0	1,3	1,2	1,3					
07.3 Verkehrsleistungen														
1996	16,55	3,6	5,5	4,2	3,8	3,6	3,8	3,3	3,4	3,5	3,0	2,9	3,1	3,1
1997	16,55	3,1	1,9	2,0	2,9	2,8	2,9	3,4	3,4	3,5	3,7	3,5	3,3	3,3
1998	16,55		3,0	2,8	2,3	2,8	2,9	2,8	2,8					
07.3.1A Schienenpersonenverkehr														
1996	3,18	5,4	11,1	4,9	4,9	4,9	4,9	4,8	4,8	4,8	4,8	4,8	4,8	4,8
1997	3,18	2,3	0,0	0,0	0,0	3,1	3,1	3,1	3,1	3,1	3,1	3,1	3,1	3,1
1998	3,18		2,8	2,8	2,8	4,0	4,1	4,1	4,1					

*) Der Index ist nicht zur Verwendung in Wertsicherungsklauseln bestimmt. -

**) Classification of individual consumption by purpose (HVPI).

DEUTSCHLAND

2 HARMONISIERTER VERBRAUCHERPREISINDEX^{*)} IN DER GLIEDERUNG NACH DER COICOP^{**)}

1996 = 100

JAHR	GE- WICHT	JAHRES- DURCH- SCHNITT	JAN.	FEB.	MÄRZ	APRIL	MAI	JUNI	JULI	AUG.	SEP.	OKT.	NOV.	DEZ.
07.3.2A Straßenpersonenverkehr														
1996	0,81	100,0	99,5	99,6	99,7	99,8	99,8	100,0	100,0	100,1	100,1	100,2	100,6	100,8
1997	0,81	102,4	101,2	101,8	102,4	102,4	102,5	102,6	102,6	102,6	102,7	102,7	102,9	102,9
1998	0,81		103,3	103,5	103,8	103,9	104,3	104,5	104,5					
07.3.3A Luftpersonenverkehr														
1996	0,68	100,0	92,4	92,4	92,7	100,0	99,4	105,2	106,4	105,4	100,7	101,9	97,3	106,0
1997	0,68	101,9	98,3	98,2	103,9	97,6	97,7	106,1	107,2	106,3	102,3	103,4	97,3	104,8
1998	0,68		97,4	97,5	98,5	97,9	98,4	108,7	110,7					
07.3.4A Personenverkehr in See- und Binnenschifffahrt														
1996	0,76	100,0	98,6	98,6	98,9	101,3	101,3	103,5	113,9	109,1	99,1	91,8	91,8	91,8
1997	0,76	99,6	92,3	92,2	95,5	97,5	98,6	105,5	113,1	110,3	103,9	95,5	95,5	95,5
1998	0,76		95,7	94,7	94,7	93,2	93,6	98,7	106,5					
07.3.5A Sonstige gekaufte Verkehrsleistungen														
1996	0,48	100,0	99,9	99,9	99,9	99,9	99,9	99,9	100,2	100,1	99,9	99,9	100,1	100,1
1997	0,48	99,5	100,2	100,1	100,1	100,1	100,1	100,1	100,1	100,1	100,1	97,2	97,6	97,6
1998	0,48		97,5	97,7	97,8	98,0	98,1	98,3	98,6					
07.3.6A Kombinierte Fahrausweise														
1996	10,64	100,0	99,2	99,5	99,5	99,7	99,9	100,1	100,2	100,2	100,3	100,4	100,5	100,6
1997	10,64	103,8	102,2	102,5	103,3	103,4	103,5	104,2	104,3	104,4	104,5	104,5	104,5	104,6
1998	10,64		105,7	105,9	106,5	106,9	107,2	107,7	107,8					
08 NACHRICHTENÜBERMITTLUNG														
1996	19,49	100,0	100,6	100,6	100,6	100,6	100,6	100,6	99,8	99,8	99,8	99,4	99,7	97,7
1997	19,49	99,6	99,3	99,7	99,0	99,7	98,6	99,6	99,6	99,6	100,6	100,3	100,5	98,2
1998	19,49		100,2	100,5	98,1	98,1	98,1	98,5	98,8					
08.1 Nachrichtenübermittlung														
1996	19,49	100,0	100,6	100,6	100,6	100,6	100,6	100,6	99,8	99,8	99,8	99,4	99,7	97,7
1997	19,49	99,6	99,3	99,7	99,0	99,7	98,6	99,6	99,6	99,6	100,6	100,3	100,5	98,2
1998	19,49		100,2	100,5	98,1	98,1	98,1	98,5	98,8					
08.1.1 Postdienste														
1996	2,72	100,0	99,6	99,6	99,6	99,6	99,6	99,6	100,4	100,4	100,4	100,4	100,4	100,4
1997	2,72	103,0	100,4	100,4	100,4	100,4	100,4	100,4	100,4	100,4	108,2	108,2	108,2	108,2
1998	2,72		108,2	108,2	108,2	107,3	107,3	108,2	108,2					
08.1.2/3 Telefonapparate und Telefaxgeräte; Telefon-, Telegraf- und Telefaxdienste														
1996	16,77	100,0	100,8	100,8	100,8	100,8	100,8	100,8	99,7	99,7	99,7	99,2	99,6	97,3
1997	16,77	99,0	99,2	99,6	98,8	99,6	98,3	99,4	99,4	99,4	99,4	99,1	99,3	96,6
1998	16,77		98,9	99,3	96,5	96,6	96,6	96,9	97,3					
09 FREIZEIT UND KULTUR														
1996	108,70	100,0	98,7	100,5	100,1	98,5	99,3	99,9	101,3	101,5	100,7	99,6	99,3	100,6
1997	108,70	102,2	101,3	103,2	102,8	100,4	101,5	101,9	103,4	103,8	102,5	101,3	101,6	102,6
1998	108,70		101,8	103,7	103,0	101,3	102,2	102,5	104,2					

*) Der Index ist nicht zur Verwendung in Wertsicherungsklauseln bestimmt. -

**) Classification of individual consumption by purpose (HVPI).

DEUTSCHLAND

2 HARMONISIRTER VERBRAUCHERPREISINDEX IN DER GLIEDERUNG NACH DER COICOP *)

Veränderungen gegenüber den entsprechenden Vorjahresergebnissen in Prozent

JAHR	GE- WICHT	JAHRES- DURCH- SCHNITT	JAN.	FEB.	MÄRZ	APRIL	MAI	JUNI	JULI	AUG.	SEP.	OKT.	NOV.	DEZ.
07.3.2A Straßenpersonenverkehr														
1996	0,81	2,1	2,7	2,8	2,4	2,3	2,0	2,4	2,2	2,0	2,0	1,7	1,8	1,8
1997	0,81	2,4	1,7	2,2	2,7	2,6	2,7	2,6	2,6	2,5	2,6	2,5	2,3	2,1
1998	0,81		2,1	1,7	1,4	1,5	1,8	1,9	1,9					
07.3.3A Luftpersonenverkehr														
1996	0,68	4,4	2,3	2,2	2,5	4,1	5,2	5,3	5,5	4,5	4,0	3,8	5,4	7,3
1997	0,68	1,9	6,4	6,3	12,1	-2,4	-1,7	0,9	0,8	0,9	1,6	1,5	0,0	-1,1
1998	0,68		-0,9	-0,7	-5,2	0,3	0,7	2,5	3,3					
07.3.4A Personenverkehr in See- und Binnenschifffahrt														
1996	0,76	-1,8	1,0	1,5	-1,0	-3,1	1,0	-3,5	0,5	4,5	-3,9	-5,8	-5,8	-7,9
1997	0,76	-0,4	-6,4	-6,5	-3,4	-3,8	-2,7	1,9	-0,7	1,1	4,8	4,0	4,0	4,0
1998	0,76		3,7	2,7	-0,8	-4,4	-5,1	-6,4	-5,8					
07.3.5A Sonstige gekaufte Verkehrsleistungen														
1996	0,48	0,1	0,0	0,0	0,0	0,0	0,0	0,0	0,3	0,2	0,0	0,0	0,2	0,2
1997	0,48	-0,5	0,3	0,2	0,2	0,2	0,2	0,2	-0,1	0,0	0,2	-2,7	-2,5	-2,5
1998	0,48		-2,7	-2,4	-2,3	-2,1	-2,0	-1,8	-1,5					
07.3.6A Kombinierte Fahrausweise														
1996	10,64	3,6	5,0	4,5	4,2	4,0	4,2	3,3	3,3	3,1	3,1	3,2	3,3	3,3
1997	10,64	3,8	3,0	3,0	3,8	3,7	3,6	4,1	4,1	4,2	4,2	4,1	4,0	4,0
1998	10,64		3,4	3,3	3,1	3,4	3,6	3,4	3,4					
08 NACHRICHTENÜBERMITTLUNG														
1996	19,49	2,1	2,7	2,7	2,7	2,7	2,8	2,8	1,7	1,9	1,9	1,5	2,2	0,1
1997	19,49	-0,4	-1,3	-0,9	-1,6	-0,9	-2,0	-1,0	-0,2	-0,2	0,8	0,9	0,8	0,5
1998	19,49		0,9	0,8	-0,9	-1,6	-0,5	-1,1	-0,8					
08.1 Nachrichtenübermittlung														
1996	19,49	2,1	2,7	2,7	2,7	2,7	2,8	2,8	1,7	1,9	1,9	1,5	2,2	0,1
1997	19,49	-0,4	-1,3	-0,9	-1,6	-0,9	-2,0	-1,0	-0,2	-0,2	0,8	0,9	0,8	0,5
1998	19,49		0,9	0,8	-0,9	-1,6	-0,5	-1,1	-0,8					
08.1.1 Postdienste														
1996	2,72	0,9	1,0	1,0	1,0	1,0	1,0	1,0	0,8	0,8	0,8	0,8	0,8	0,8
1997	2,72	3,0	0,8	0,8	0,8	0,8	0,8	0,8	0,0	0,0	7,8	7,8	7,8	7,8
1998	2,72		7,8	7,8	7,8	6,9	6,9	7,8	7,8					
08.1.2/3 Telefonapparate und Telefaxgeräte; Telefon-, Telegraf- und Telefaxdienste														
1996	16,77	2,4	3,1	3,1	3,1	3,1	3,1	3,1	1,9	2,2	2,2	1,6	2,4	0,0
1997	16,77	-1,0	-1,6	-1,2	-2,0	-1,2	-2,5	-1,4	-0,3	-0,3	-0,3	-0,1	-0,3	-0,7
1998	16,77		-0,3	-0,3	-2,3	-3,0	-1,7	-2,5	-2,1					
09 FREIZEIT UND KULTUR														
1996	108,70	0,5	0,4	0,4	0,3	-0,4	1,4	0,9	0,3	1,1	0,9	0,7	0,2	0,3
1997	108,70	2,2	2,6	2,7	2,7	1,9	2,2	2,0	2,1	2,3	1,8	1,7	2,3	2,0
1998	108,70		0,5	0,5	0,2	0,9	0,7	0,6	0,8					

*) Der Index ist nicht zur Verwendung in Wertsicherungsklauseln bestimmt. -

**) Classification of individual consumption by purpose (HVPI).

DEUTSCHLAND

2 HARMONISIERTER VERBRAUCHERPREISINDEX¹⁾ IN DER GLIEDERUNG NACH DER COICOP²⁾

1996 = 100

JAHR	GE- WICHT	JAHRES- DURCH- SCHNITT	JAN.	FEB.	MÄRZ	APRIL	MAI	JUNI	JULI	AUG.	SEP.	OKT.	NOV.	DEZ.
09.1 Geräte und Zubehör einschl. Reparatur														
1996	46,15	100,0	100,8	100,8	100,7	100,3	100,0	99,7	99,7	99,5	99,5	99,6	99,6	99,9
1997	46,15	99,2	100,1	100,1	99,9	99,4	99,4	98,9	98,7	98,5	98,5	98,6	98,9	99,0
1998	46,15		99,2	99,3	98,9	98,7	98,6	98,2	98,1					
09.1.1 Empfangs-, Aufzeichnungs- und Wiedergabegeräte für Ton und Bild														
1996	9,20	100,0	101,1	100,8	100,8	100,6	100,4	100,2	99,9	99,7	99,6	99,5	99,0	98,7
1997	9,20	97,2	98,6	98,2	98,0	97,7	97,3	97,2	97,0	96,9	96,6	96,5	96,2	96,1
1998	9,20		95,8	95,5	95,2	95,1	94,9	94,8	94,5					
09.1.2 Foto-, Kino- und optische Geräte														
1996	3,83	100,0	101,3	100,6	100,6	100,6	100,3	100,1	99,8	99,8	99,5	99,5	99,1	98,9
1997	3,83	97,8	98,9	98,6	98,5	98,2	98,0	97,9	97,6	97,4	97,2	97,1	97,0	96,6
1998	3,83		96,6	96,7	96,6	96,5	96,4	96,3	96,3					
09.1.3 Datenverarbeitungsgeräte														
1996	2,81	100,0	101,4	101,2	101,0	100,9	100,8	100,3	100,0	99,8	99,6	99,5	98,0	97,9
1997	2,81	95,1	97,8	97,7	97,5	97,3	96,3	95,6	95,1	94,5	93,3	92,8	92,0	91,7
1998	2,81		91,1	90,5	90,1	89,4	88,7	88,3	87,9					
09.1.4 Sonstige wesentliche Gebrauchsgüter für Freizeit und Kultur														
1996	2,24	100,0	99,9	100,0	100,0	100,2	99,9	100,0	100,0	100,0	99,9	100,1	100,1	100,1
1997	2,24	100,6	100,1	100,1	100,1	100,5	100,5	100,7	100,8	100,8	100,9	100,9	101,0	101,0
1998	2,24		101,2	101,1	101,3	102,8	102,8	102,8	102,8					
09.1.5 Spiel- und Hobbywaren, Sportgeräte, Ausrüstungen für Camping und Erholung im Freien														
1996	11,50	100,0	100,0	100,1	100,1	100,1	100,0	100,0	100,0	100,0	100,0	100,1	99,7	99,8
1997	11,50	99,8	99,8	99,8	99,8	99,8	99,8	99,7	99,7	99,7	99,7	99,7	99,8	99,9
1998	11,50		99,9	99,9	100,0	100,1	100,2	100,3	100,3					
09.1.6 Bild- und Tonträger														
1996	3,64	100,0	100,4	100,3	100,3	100,2	100,1	100,0	100,1	99,9	99,9	99,8	99,7	99,6
1997	3,64	99,0	99,3	99,6	99,6	99,4	99,4	99,1	98,8	98,6	98,4	98,7	98,4	98,5
1998	3,64		98,4	98,3	98,1	98,3	98,0	98,2	98,2					
09.1.7 Gartenpflege														
1996	8,78	100,0	102,0	102,6	102,2	100,3	99,4	98,2	98,5	97,5	97,8	98,7	100,5	102,4
1997	8,78	101,1	103,3	103,5	102,8	101,0	101,5	99,8	99,1	98,2	99,1	100,0	101,9	102,9
1998	8,78		104,1	105,4	103,4	101,9	102,1	100,1	99,8					
09.1.8 Heimtiere														
1996	2,49	100,0	99,9	99,9	99,8	99,8	99,7	100,2	100,0	100,0	100,1	100,2	100,0	100,1
1997	2,49	100,4	100,3	100,3	100,3	100,4	100,5	100,5	100,3	100,3	100,4	100,5	100,4	100,4
1998	2,49		100,6	100,3	100,3	100,5	100,7	100,6	100,5					
09.1.9 Reparatur von Gebrauchsgütern für Freizeit und Kultur														
1996	1,66	100,0	98,9	99,5	99,5	99,6	99,7	99,8	100,1	100,2	100,4	100,7	100,9	101,0
1997	1,66	102,5	101,3	101,7	102,0	102,1	102,2	102,4	102,5	103,0	103,0	103,0	103,2	103,2
1998	1,66		103,2	103,5	103,5	104,4	104,6	104,8	104,9					

¹⁾ Der Index ist nicht zur Verwendung in Wertsicherungsklauseln bestimmt. -

²⁾ Classification of individual consumption by purpose (HVPI).

DEUTSCHLAND

2 HARMONISIERTER VERBRAUCHERPREISINDEX IN DER GLIEDERUNG NACH DER COICOP *)

Veränderungen gegenüber den entsprechenden Vorjahresergebnissen in Prozent

JAHR	GE- WICHT	JAHRES- DURCH- SCHNITT	JAN.	FEB.	MÄRZ	APRIL	MAI	JUNI	JULI	AUG.	SEP.	OKT.	NOV.	DEZ.
09.1 Geräte und Zubehör einschl. Reparatur														
1996	46,15	-0,9	-0,9	-1,0	-0,8	-0,9	-0,8	-0,9	-0,6	-0,6	-0,8	-1,2	-1,4	-1,3
1997	46,15	-0,8	-0,7	-0,7	-0,8	-0,9	-0,6	-0,8	-1,0	-1,0	-1,0	-1,0	-0,7	-0,9
1998	46,15		-0,9	-0,8	-1,0	-0,7	-0,8	-0,7	-0,6					
09.1.1 Empfangs-, Aufzeichnungs- und Wiedergabegeräte für Ton und Bild														
1996	9,20	-1,8	-1,4	-1,6	-1,4	-1,6	-1,6	-1,7	-1,9	-2,0	-1,9	-1,9	-2,3	-2,4
1997	9,20	-2,8	-2,5	-2,6	-2,8	-2,9	-3,1	-3,0	-2,9	-2,8	-3,0	-3,0	-2,8	-2,6
1998	9,20		-2,8	-2,7	-2,9	-2,7	-2,5	-2,5	-2,6					
09.1.2 Foto-, Kino- und optische Geräte														
1996	3,83	-1,8	-1,1	-1,7	-1,6	-1,5	-1,5	-1,6	-1,9	-1,8	-2,1	-2,0	-2,2	-2,4
1997	3,83	-2,2	-2,4	-2,0	-2,1	-2,4	-2,3	-2,2	-2,2	-2,4	-2,3	-2,4	-2,1	-2,3
1998	3,83		-2,3	-1,9	-1,9	-1,7	-1,6	-1,6	-1,3					
09.1.3 Datenverarbeitungsgeräte														
1996	2,81	-3,8	-4,8	-4,5	-4,4	-3,9	-3,8	-3,9	-3,6	-3,3	-3,0	-2,8	-3,8	-3,7
1997	2,81	-4,9	-3,6	-3,5	-3,5	-3,6	-4,5	-4,7	-4,9	-5,3	-6,3	-6,7	-6,1	-6,3
1998	2,81		-6,9	-7,4	-7,6	-8,1	-7,9	-7,6	-7,6					
09.1.4 Sonstige wesentliche Gebrauchsgüter für Freizeit und Kultur														
1996	2,24	1,0	2,4	1,9	1,5	1,6	1,2	1,1	0,8	0,8	0,4	0,3	0,3	0,3
1997	2,24	0,6	0,2	0,1	0,1	0,3	0,6	0,7	0,8	0,8	1,0	0,8	0,9	0,9
1998	2,24		1,1	1,0	1,2	2,3	2,3	2,1	2,0					
09.1.5 Spiel- und Hobbywaren, Sportgeräte, Ausrüstungen für Camping und Erholung im Freien														
1996	11,50	0,0	0,1	0,2	0,0	-0,1	0,1	0,0	0,0	-0,1	-0,1	0,0	-0,3	-0,2
1997	11,50	-0,2	-0,2	-0,3	-0,3	-0,3	-0,2	-0,3	-0,3	-0,3	-0,3	-0,4	0,1	0,1
1998	11,50		0,1	0,1	0,2	0,3	0,4	0,6	0,6					
09.1.6 Bild- und Tonträger														
1996	3,64	-0,6	-0,4	-0,5	-0,5	-0,5	-0,6	-0,6	-0,5	-0,6	-0,6	-0,7	-0,8	-0,9
1997	3,64	-1,0	-1,1	-0,7	-0,7	-0,8	-0,7	-0,9	-1,3	-1,3	-1,5	-1,1	-1,3	-1,1
1998	3,64		-0,9	-1,3	-1,5	-1,1	-1,4	-0,9	-0,6					
09.1.7 Gartenpflege														
1996	8,78	-1,3	-2,1	-2,0	-1,2	-1,4	-0,9	-1,2	0,5	0,1	-0,6	-2,4	-2,0	-1,7
1997	8,78	1,1	1,3	0,9	0,6	0,7	2,1	1,6	0,6	0,7	1,3	1,3	1,4	0,5
1998	8,78		0,8	1,8	0,6	0,9	0,6	0,3	0,7					
09.1.8 Heimtiere														
1996	2,49	0,3	0,4	0,3	0,5	0,5	0,1	0,6	0,3	0,1	0,1	0,1	-0,1	0,1
1997	2,49	0,4	0,4	0,4	0,5	0,6	0,8	0,3	0,3	0,3	0,3	0,3	0,4	0,3
1998	2,49		0,3	0,0	0,0	0,1	0,2	0,1	0,2					
09.1.9 Reparatur von Gebrauchsgütern für Freizeit und Kultur														
1996	1,66	1,9	1,4	1,6	1,6	1,7	1,6	1,7	2,0	1,9	2,2	2,4	2,3	2,3
1997	1,66	2,5	2,4	2,2	2,5	2,5	2,5	2,6	2,4	2,8	2,6	2,3	2,3	2,2
1998	1,66		1,9	1,8	1,5	2,3	2,3	2,3	2,3					

*) Der Index ist nicht zur Verwendung in Wertsicherungsklauseln bestimmt. -

**) Classification of individual consumption by purpose (HVPI).

DEUTSCHLAND

2 HARMONISIERTER VERBRAUCHERPREISINDEX^{*)} IN DER GLIEDERUNG NACH DER COICOP^{**)}

1996 = 100

JAHR	GE- WICHT	JAHRES- DURCH- SCHNITT	JAN.	FEB.	MÄRZ	APRIL	MAI	JUNI	JULI	AUG.	SEP.	OKT.	NOV.	DEZ.
09.2A Freizeit und Kulturdienstleistungen														
1996	24,37	100,0	99,5	99,6	99,5	99,5	99,8	99,8	99,8	99,8	100,6	100,6	100,7	100,8
1997	24,37	108,4	107,8	107,8	107,9	108,0	108,2	108,2	108,4	108,5	108,7	108,7	109,0	109,1
1998	24,37		109,2	109,2	109,2	109,3	109,3	109,3	109,3					
09.3 Zeitungen, Bücher und Schreibwaren														
1996	21,39	100,0	98,4	98,9	99,1	99,4	99,7	100,0	100,2	100,4	100,5	100,8	101,1	101,3
1997	21,39	102,6	101,7	101,8	102,0	102,2	102,3	102,4	102,5	102,8	102,9	103,2	103,4	103,7
1998	21,39		104,0	104,2	104,3	104,6	104,8	104,9	105,1					
09.4 Pauschalreisen														
1996	16,79	100,0	92,1	103,3	100,5	91,2	96,3	100,3	109,6	110,9	104,6	96,4	94,0	101,3
1997	16,79	101,0	94,4	106,6	104,2	89,6	96,8	100,4	110,1	112,8	104,3	95,6	95,9	101,3
1998	16,79		95,4	107,0	103,9	92,7	98,2	101,6	112,3					
10A BILDUNGSWESEN														
1996	4,58	100,0	98,2	99,4	99,4	99,4	99,4	99,4	99,6	99,8	101,4	101,4	101,4	101,4
1997	4,58	102,8	101,4	101,4	101,5	101,5	102,1	102,1	102,7	103,1	104,5	104,5	104,5	104,5
1998	4,58		106,6	106,6	106,6	106,4	106,4	106,4	106,4					
11 HOTELS, CAFES UND RESTAURANTS														
1996	68,41	100,0	98,4	99,1	98,5	98,7	99,6	100,5	103,0	102,9	100,4	100,6	98,7	99,3
1997	68,41	101,0	99,3	100,4	99,8	99,6	100,7	101,4	104,0	103,7	101,3	101,0	99,9	100,5
1998	68,41		100,6	101,2	100,7	101,9	102,1	102,8	105,3					
11.1 Bewirtschaftungsleistungen														
1996	52,27	100,0	99,4	99,6	99,6	99,7	99,8	99,9	100,2	100,3	100,3	100,3	100,4	100,3
1997	52,27	101,1	100,6	100,7	100,8	100,8	100,9	101,0	101,2	101,2	101,3	101,4	101,7	101,7
1998	52,27		101,9	102,0	102,0	102,7	102,9	103,0	103,1					
11.1.1 Restaurants und Cafés														
1996	46,75	100,0	99,3	99,6	99,6	99,7	99,8	99,9	100,2	100,3	100,3	100,3	100,4	100,3
1997	46,75	101,1	100,5	100,7	100,8	100,8	100,9	101,0	101,2	101,2	101,2	101,4	101,6	101,7
1998	46,75		101,8	101,9	101,9	102,6	102,8	102,9	103,0					
11.1.2 Kantinen														
1996	5,52	100,0	99,6	99,7	99,8	99,8	99,8	100,1	100,0	100,1	100,1	100,2	100,3	100,4
1997	5,52	101,5	101,0	100,9	100,9	100,8	101,3	101,4	101,6	101,6	101,9	102,0	102,2	102,2
1998	5,52		102,7	102,7	102,7	103,5	103,8	103,7	103,6					
11.2 Beherbergungsleistungen														
1996	16,14	100,0	95,1	97,6	94,8	95,8	99,0	102,1	112,4	111,3	100,8	101,7	93,4	96,1
1997	16,14	100,4	95,3	99,2	96,7	95,4	99,9	102,5	113,2	111,5	101,3	99,5	94,1	96,3
1998	16,14		96,2	98,7	96,3	99,4	99,6	102,0	112,3					
12 VERSCHIEDENE WAREN UND DIENSTLEISTUNGEN														
1996	46,89	100,0	99,7	99,8	99,8	99,9	99,8	99,9	99,8	100,1	100,2	100,3	100,3	100,3
1997	46,89	101,6	100,8	101,4	101,5	101,6	101,7	101,7	101,7	101,8	101,8	101,9	101,9	101,9
1998	46,89		101,6	101,7	101,7	102,0	102,1	102,1	102,2					

*) Der Index ist nicht zur Verwendung in Wertsicherungsklauseln bestimmt. -

**) Classification of individual consumption by purpose (HVPI).

DEUTSCHLAND

2 HARMONISierter VERBRAUCHERPREISINDEX IN DER GLIEDERUNG NACH DER COICOP^{*)}

Veränderungen gegenüber den entsprechenden Vorjahresergebnissen in Prozent

JAHR	GE- WICHT	JAHRES- DURCH- SCHNITT	JAN.	FEB.	MÄRZ	APRIL	MAI	JUNI	JULI	AUG.	SEP.	OKT.	NOV.	DEZ.
09.2A Freizeit und Kulturdienstleistungen														
1996	24,37	1,6	1,8	1,7	1,6	1,6	1,8	1,6	1,6	1,6	1,7	1,6	1,7	1,4
1997	24,37	8,4	8,3	8,2	8,4	8,5	8,4	8,4	8,6	8,7	8,1	8,1	8,2	8,2
1998	24,37		1,3	1,3	1,2	1,2	1,0	1,0	0,8					
09.3 Zeitungen, Bücher und Schreibwaren														
1996	21,39	3,5	3,3	3,6	3,6	3,6	3,7	4,0	3,8	3,7	3,5	3,3	3,3	3,3
1997	21,39	2,6	3,4	2,9	2,9	2,8	2,6	2,4	2,3	2,4	2,4	2,4	2,3	2,4
1998	21,39		2,3	2,4	2,3	2,3	2,4	2,4	2,5					
09.4 Pauschalreisen														
1996	16,79	-0,7	-1,9	-1,2	-2,9	-6,6	4,7	1,1	-2,8	1,6	1,6	1,5	-1,6	-0,8
1997	16,79	1,0	2,5	3,2	3,7	-1,8	0,5	0,1	0,5	1,7	-0,3	-0,8	2,0	0,0
1998	16,79		1,1	0,4	-0,3	3,5	1,4	1,2	2,0					
10A BILDUNGSWESEN														
1996	4,58	4,7	5,5	6,1	6,1	6,1	6,1	6,1	4,3	3,4	3,4	3,4	3,4	3,4
1997	4,58	2,8	3,3	2,0	2,1	2,1	2,7	2,7	3,1	3,3	3,1	3,1	3,1	3,1
1998	4,58		5,1	5,1	5,0	4,8	4,2	4,2	3,6					
11 HOTELS, CAFES UND RESTAURANTS														
1996	68,41	1,2	1,7	1,7	1,2	0,1	1,0	0,9	1,2	1,3	1,0	1,3	1,3	2,0
1997	68,41	1,0	0,9	1,3	1,3	0,9	1,1	0,9	1,0	0,8	0,9	0,4	1,2	1,2
1998	68,41		1,3	0,8	0,9	2,3	1,4	1,4	1,3					
11.1 Bewirtungsleistungen														
1996	52,27	1,2	1,4	1,4	1,1	1,1	1,1	1,1	1,2	1,3	1,2	1,2	1,3	1,0
1997	52,27	1,1	1,2	1,1	1,2	1,1	1,1	1,1	1,0	0,9	1,0	1,1	1,3	1,4
1998	52,27		1,3	1,3	1,2	1,9	2,0	2,0	1,9					
11.1.1 Restaurants und Cafés														
1996	46,75	1,3	1,4	1,5	1,2	1,1	1,1	1,1	1,3	1,3	1,2	1,2	1,3	1,1
1997	46,75	1,1	1,2	1,1	1,2	1,1	1,1	1,1	1,0	0,9	0,9	1,1	1,2	1,4
1998	46,75		1,3	1,2	1,1	1,8	1,9	1,9	1,8					
11.1.2 Kantinen														
1996	5,52	1,0	1,0	0,9	0,9	0,8	0,8	1,1	0,9	1,1	1,0	1,0	1,1	1,0
1997	5,52	1,5	1,4	1,2	1,1	1,0	1,5	1,3	1,6	1,5	1,8	1,8	1,9	1,8
1998	5,52		1,7	1,8	1,8	2,7	2,5	2,3	2,0					
11.2 Beherbergungsleistungen														
1996	16,14	1,3	2,5	2,6	1,4	-2,8	0,8	0,2	1,4	1,3	0,4	1,8	2,0	4,9
1997	16,14	0,4	0,2	1,6	2,0	-0,4	0,9	0,4	0,7	0,2	0,5	-2,2	0,7	0,2
1998	16,14		0,9	-0,5	-0,4	4,2	-0,3	-0,5	-0,8					
12 VERSCHIEDENE WAREN UND DIENSTLEISTUNGEN														
1996	46,89	0,7	1,2	1,1	1,0	0,9	0,7	0,7	0,5	0,7	0,7	0,5	0,4	0,4
1997	46,89	1,6	1,1	1,6	1,7	1,7	1,9	1,8	1,9	1,7	1,6	1,6	1,6	1,6
1998	46,89		0,8	0,3	0,2	0,4	0,4	0,4	0,5					

*) Der Index ist nicht zur Verwendung in Wertsicherungsklauseln bestimmt. -

**) Classification of individual consumption by purpose (HVPI).

DEUTSCHLAND

2 HARMONISIERTER VERBRAUCHERPREISINDEX^{*)} IN DER GLIEDERUNG NACH DER COICOP^{**)}

1996 = 100

JAHR	GE- WICHT	JAHRES- DURCH- SCHNITT	JAN.	FEB.	MÄRZ	APRIL	MAI	JUNI	JULI	AUG.	SEP.	OKT.	NOV.	DEZ.
12.1 Körperpflege														
1996	24,45	100,0	99,4	99,8	99,9	99,9	99,9	100,0	100,0	100,1	100,1	100,2	100,3	100,3
1997	24,45	100,9	100,5	100,6	100,6	100,7	100,8	100,8	100,9	101,0	101,1	101,2	101,2	101,2
1998	24,45		101,2	101,4	101,5	101,9	102,2	102,3	102,4					
12.1.1 Friseur-, Kosmetik- und Schönheitssalons, Massageinstitute, Bäder, Saunen und Solarien														
1996	10,70	100,0	98,5	99,4	99,6	99,7	99,8	100,0	100,2	100,3	100,5	100,6	100,7	100,8
1997	10,70	102,4	101,3	101,5	101,7	101,9	102,2	102,4	102,5	102,6	102,8	103,0	103,1	103,2
1998	10,70		103,5	103,9	104,0	104,9	105,3	105,5	105,6					
12.1.2 Güter für die Körperpflege														
1996	13,75	100,0	100,0	100,1	100,1	100,1	100,0	100,0	99,9	99,9	99,9	99,9	99,9	99,9
1997	13,75	99,7	99,9	99,8	99,7	99,8	99,8	99,7	99,7	99,7	99,7	99,7	99,7	99,6
1998	13,75		99,5	99,5	99,5	99,7	99,8	99,8	99,9					
12.2 Persönliche Gebrauchsgüter a.n.g.														
1996	9,43	100,0	99,7	99,8	99,9	99,9	99,9	100,0	100,0	100,0	100,1	100,1	100,2	100,3
1997	9,43	100,8	100,3	100,4	100,5	100,8	100,8	100,8	100,9	100,9	101,0	101,0	100,9	100,9
1998	9,43		101,0	101,1	101,1	101,2	101,4	101,5	101,5					
12.4A Versicherungen														
1996	5,69	100,0	104,0	102,2	101,9	101,9	100,5	100,5	98,9	98,0	98,0	98,0	98,0	98,0
1997	5,69	101,3	100,0	101,1	101,3	101,4	101,4	101,4	101,4	101,4	101,4	101,4	101,4	101,4
1998	5,69		98,4	97,9	97,9	97,9	97,3	97,3	97,3					
12.4.2A Versicherungen im Zusammenhang mit der Wohnung: Hausratversicherung														
1996	2,34	100,0	100,6	100,6	99,9	99,9	99,8	99,8	99,8	99,8	99,8	99,8	99,8	99,8
1997	2,34	100,8	100,4	100,8	100,8	100,8	100,8	100,8	100,8	100,8	100,8	100,8	100,8	100,8
1998	2,34		100,6	100,5	100,5	100,5	100,5	100,5	100,5					
12.4.4A Versicherungen im Zusammenhang mit dem Verkehr: Kraftfahrzeugversicherung														
1996	3,35	100,0	106,4	103,3	103,3	103,3	101,0	101,0	98,3	96,7	96,7	96,7	96,7	96,7
1997	3,35	101,7	99,8	101,4	101,7	101,9	101,9	101,9	101,9	101,9	101,9	101,9	101,9	101,9
1998	3,35		96,9	96,1	96,1	96,1	95,1	95,1	95,0					
12.5A Bankdienstleistungen, a.n.g.														
1996	2,00	100,0	98,3	98,3	98,3	98,3	98,3	98,3	98,3	102,4	102,4	102,4	102,4	102,4
1997	2,00	102,4	102,4	102,4	102,4	102,4	102,4	102,4	102,4	102,4	102,4	102,4	102,4	102,4
1998	2,00		102,4	102,4	102,4	101,4	101,4	101,4	101,6					
12.6A Sonstige Dienstleistungen, a.n.g.														
1996	5,32	100,0	97,4	97,9	97,9	97,9	99,0	99,1	99,5	102,0	102,2	102,3	102,3	102,3
1997	5,32	106,7	102,8	106,9	107,0	107,0	107,1	107,1	107,1	107,1	107,1	107,1	107,1	107,2
1998	5,32		107,6	107,6	107,6	108,1	108,1	108,2	108,2					

*) Der Index ist nicht zur Verwendung in Wertsicherungsklauseln bestimmt.

**) Classification of individual consumption by purpose (HVPI).

DEUTSCHLAND

2 HARMONISIERTER VERBRAUCHERPREISINDEX IN DER GLIEDERUNG NACH DER COICOP *)

Veränderungen gegenüber den entsprechenden Vorjahresergebnissen in Prozent

JAHR	GE- WICHT	JAHRES- DURCH- SCHNITT	JAN.	FEB.	MÄRZ	APRIL	MAI	JUNI	JULI	AUG.	SEP.	OKT.	NOV.	DEZ.
12.1 Körperpflege														
1996	24,45	1,4	1,7	1,9	1,8	1,6	1,5	1,5	1,3	1,3	1,1	1,1	1,2	1,1
1997	24,45	0,9	1,1	0,8	0,7	0,8	0,9	0,8	0,9	0,9	1,0	1,0	0,9	0,9
1998	24,45		0,7	0,8	0,9	1,2	1,4	1,5	1,5					
12.1.1 Friseur-, Kosmetik- und Schönheitssalons, Massageinstitute, Bäder, Saunen und Solarien														
1996	10,70	3,0	3,2	3,8	3,5	3,3	3,2	3,0	3,0	2,9	2,7	2,7	2,5	2,5
1997	10,70	2,4	2,8	2,1	2,1	2,2	2,4	2,4	2,3	2,3	2,3	2,4	2,4	2,4
1998	10,70		2,2	2,4	2,3	2,9	3,0	3,0	3,0					
12.1.2 Güter für die Körperpflege														
1996	13,75	0,3	0,5	0,6	0,5	0,4	0,3	0,3	0,2	0,1	0,1	0,0	0,0	0,0
1997	13,75	-0,3	-0,1	-0,3	-0,4	-0,3	-0,2	-0,3	-0,2	-0,2	-0,2	-0,2	-0,2	-0,3
1998	13,75		-0,4	-0,3	-0,2	-0,1	0,0	0,1	0,2					
12.2 Persönliche Gebrauchsgüter a.n.g.														
1996	9,43	0,7	0,8	0,9	0,9	0,9	0,9	0,9	0,6	0,6	0,6	0,5	0,6	0,7
1997	9,43	0,8	0,6	0,6	0,6	0,9	0,9	0,8	0,9	0,9	0,9	0,9	0,7	0,6
1998	9,43		0,7	0,7	0,6	0,4	0,6	0,7	0,6					
12.4A Versicherungen														
1996	5,69	-4,9	-0,7	-2,5	-2,8	-2,5	-3,8	-3,8	-5,4	-6,2	-6,2	-8,1	-8,0	-8,0
1997	5,69	1,3	-3,8	-1,1	-0,6	-0,5	0,9	0,9	2,5	3,5	3,5	3,5	3,5	3,5
1998	5,69		-1,6	-3,2	-3,4	-3,5	-4,0	-4,0	-4,0					
12.4.2A Versicherungen im Zusammenhang mit der Wohnung: Hausratversicherung														
1996	2,34	3,3	5,7	5,2	4,5	4,5	4,4	4,4	4,4	4,4	4,4	-0,8	-0,8	-0,8
1997	2,34	0,8	-0,2	0,2	0,9	0,9	1,0	1,0	1,0	1,0	1,0	1,0	1,0	1,0
1998	2,34		0,2	-0,3	-0,3	-0,3	-0,3	-0,3	-0,3					
12.4.4A Versicherungen im Zusammenhang mit dem Verkehr: Kraftfahrzeugversicherung														
1996	3,35	-9,7	-4,4	-7,2	-7,2	-6,7	-8,8	-8,8	-11,2	-12,6	-12,6	-12,6	-12,6	-12,6
1997	3,35	1,7	-6,2	-1,8	-1,5	-1,4	0,9	0,9	3,7	5,4	5,4	5,4	5,4	5,4
1998	3,35		-2,9	-5,2	-5,5	-5,7	-6,7	-6,7	-6,8					
12.5A Bankdienstleistungen, a.n.g.														
1996	2,00	2,6	3,3	3,3	3,3	0,0	0,0	0,0	0,0	4,2	4,2	4,2	4,2	4,2
1997	2,00	2,4	4,2	4,2	4,2	4,2	4,2	4,2	4,2	0,0	0,0	0,0	0,0	0,0
1998	2,00		0,0	0,0	0,0	-1,0	-1,0	-1,0	-0,8					
12.6A Sonstige Dienstleistungen, a.n.g.														
1996	5,32	3,2	1,0	1,6	1,6	1,1	2,2	2,3	2,5	5,0	5,1	5,1	5,1	5,0
1997	5,32	6,7	5,5	9,2	9,3	9,3	8,2	8,1	7,6	5,0	4,8	4,7	4,7	4,8
1998	5,32		4,7	0,7	0,6	1,0	0,9	1,0	1,0					

*) Der Index ist nicht zur Verwendung in Wertsicherungsklauseln bestimmt. -

**) Classification of individual consumption by purpose (HVPI).

Fachserie 17: Preise

Reihe 1: Preisindizes für die Land- und Forstwirtschaft

Der etwa 8 Wochen nach dem Berichtsmonat erscheinende Monatsbericht enthält Angaben über Erzeugerpreise landwirtschaftlicher und forstwirtschaftlicher Produkte sowie über Einkaufspreise landwirtschaftlicher Betriebsmittel. Im Jahresbericht sind zu allen Veröffentlichungspositionen die Indexzahlen für einen mehrjährigen Zeitraum aufgeführt.

Zur Berechnung des Index der Erzeugerpreise landwirtschaftlicher Produkte werden ca. 1 600 Preisreihen für 240 Waren, beim Index der Erzeugerpreise forstwirtschaftlicher Produkte aus den Staatsforsten ca. 900 Preisreihen für 99 Waren und beim Index der Einkaufspreise landwirtschaftlicher Betriebsmittel ca. 6 100 Preisreihen für 196 Waren und Leistungen herangezogen.

Reihe 2: Preise und Preisindizes für gewerbliche Produkte (Erzeugerpreise)

In dem etwa 4 Wochen nach dem Berichtszeitraum vorliegenden Monatsbericht sind Angaben über Erzeugerpreise im Inlandsabsatz für rd. 950 Positionen nach dem „Systematischen Güterverzeichnis für Produktionsstatistiken“ für ausgewählte Gütergruppen einschl. des Auslandsabsatzes – enthalten. Im Jahresbericht werden überwiegend Vergleichsdaten zurückliegender Jahre veröffentlicht. Zur Berechnung der Indizes werden ca. 13 500 Preisreihen für rd. 2 250 Waren verwendet.

Reihe 2.S.2: Index der Erzeugerpreise gewerblicher Produkte - Lange Reihen auf Basis 1991 -

Dieser Sonderband enthält neben ausführlichen methodischen Informationen auch Hinweise zum Berechnen langer Reihen und zum Rechnen mit Preisgleichklauseln Jahresindizes auf der Basis 1991 (=100), die vielfach bis 1949 und für 1938 zurückgerechnet wurden. Die Darstellung der Monatsindizes reicht von 1976 bis 1990.

Reihe 3: Preisindex für den Wareneingang des Produzierenden Gewerbes

Erfasst werden Einkaufspreise der vom Produzierenden Gewerbe bezogenen Rohstoffe und Zwischenprodukte inländischer und ausländischer Herkunft. Der ca. 7 Wochen nach dem Berichtszeitraum verfügbare Monatsbericht enthält nach der Herkunft, dem Bearbeitungsgrad sowie dem vorwiegenden Verwendungsbereich gegliederte Indizes. Im Jahresbericht werden bei gleicher fachlicher Gliederung wie im Monatsbericht umfangreichere Zeitreihen für mehrere Jahre gebracht.

Reihe 4: Meßzahlen für Bauleistungspreise und Preisindizes für Bauwerke

Für die Monate Februar, Mai, August und November werden neben einem vierteljährlichen Eilbericht mit den wichtigsten Eckdaten ausführliche Vierteljahresberichte herausgegeben. Die Nachweisungen enthalten Preisindizes für den Neubau von Wohngebäuden, Nichtwohngebäuden und Sonstigen Bauwerken, für Einfamilien-Fertighäuser sowie für die Instandhaltung von Wohngebäuden. Den Indexberechnungen liegen rd. 35 000 Preisreihen für 220 Bauleistungen zugrunde.

Reihe 5: Kaufwerte für Bauland

Angaben zu Baulandveräußerungen wie Fälle, Flächen, Kaufsummen werden vierteljährlich nach Baugebieten, Baulandarten sowie Gemeindegrößenklassen für Bund und Länder veröffentlicht. Der Jahresbericht ist zusätzlich u.a. nach Veräußerern und Erwerbem aufgliedert und enthält die Ergebnisse ausgewählter Städte.

Reihe 6: Index der Großhandelsverkaufspreise

Der etwa 4 Wochen nach dem Berichtszeitraum erscheinende Monatsbericht zeigt die Entwicklung der bei Großhandelsunternehmen und -märkten ermittelten Verkaufspreise im Inlandsabsatz in institutioneller Gliederung nach 89 Wirtschaftsklassen sowie in zwei warenausgangsgliederten Gliederungen nach rund 540 Warengruppen und Warenarten. Im Jahresbericht werden langfristige Übersichten veröffentlicht. In die Berechnung des Index werden ca. 6 740 Preisreihen für rund 1 080 Waren einbezogen.

Reihe 7: Preisindizes für die Lebenshaltung

Preisindizes für die Lebenshaltung aller privaten Haushalte werden für Deutschland insgesamt, das frühere Bundesgebiet und die neuen Länder und Berlin-Ost veröffentlicht. Für das frühere Bundesgebiet und die neuen

Länder werden zusätzlich jeweils Verbraucherpreisindizes für drei eng (aber in West und Ost unterschiedlich) abgegrenzte Haushaltstypen berechnet. Preisindizes für den Einzelhandel werden nur noch für Deutschland insgesamt bereitgestellt.

Während ein etwa 14 Tage nach dem Berichtszeitraum erscheinender monatlicher Eilbericht ausgewählte Eckdaten der Lebenshaltungsindizes und des Index der Einzelhandelspreise enthält, sind im Monatsbericht weitaus umfangreichere Nachweisungen veröffentlicht. Außer den verschiedenen Indizes, die in tiefer fachlicher Gliederung dargeboten werden, enthält der Monatsbericht aktuelle Meßzahlen für rd. 630 Güter der Lebenshaltung. Ausführliche Ergebnisse in tiefer fachlicher Gliederung ab Januar 1991 enthält der Jahresbericht.

Reihe 7.S.1: Preisindizes für die Lebenshaltung - Lange Reihen -

In diesem Sonderbeitrag werden lange Reihen (z.T. zurück bis 1948) des Preisindex für die Lebenshaltung veröffentlicht.

Reihe 8: Preisindizes für die Ein- und Ausfuhr

Im Monatsbericht, der etwa 6 Wochen nach dem Berichtszeitraum vorliegt, werden der Einfuhrpreisindex für etwa 650, der Ausfuhrpreisindex für etwa 570 Warengruppen und Waren sowie die Terms of Trade veröffentlicht. Der Jahresbericht bringt langfristige Übersichten. Für die Berechnung des Monatspreisindex werden ca. 7 650 Preisrepräsentanten, für den Ausfuhrpreisindex 7 100 herangezogen.

Reihe 9: Preise und Preisindizes für Verkehr und Nachrichtenübermittlung

Der Jahresbericht enthält Angaben über Eisenbahnfahrpreise, Flugpreise und Frachtsätze des Luftverkehrs und der Spedition; ferner werden Indizes der Seefrachtraten und Preisindizes für Post-, Postbank- und Telekommunikationsdienstleistungen nachgewiesen.

Reihe 10: Internationaler Vergleich der Preise für die Lebenshaltung

Die Verbrauchergeldparitäten sowie Devisenkurse werden in einem etwa 4 Wochen nach dem Berichtszeitraum erscheinenden Monatsbericht und einem Jahresbericht veröffentlicht; letzterer enthält umfangreichere Nachweisungen sowie längerfristige Zeitreihen. Verbrauchergeldparitäten werden monatlich für ca. 60 Länder dargestellt.

Reihe 11: Preise und Preisindizes im Ausland

Der etwa 6 Wochen nach dem Berichtszeitraum erscheinende Monatsbericht enthält neben Angaben von Preisindizes für die Lebenshaltung (z.Z. für mehr als 80 Länder), für Erzeugnisse des Großhandels und der gewerblichen Produktion sowie für Baustoffe und Bauwerke auch absolute Preise für Welthandelsgüter in Originalwährung. Im Jahresbericht werden außerdem umfassende Informationen über Verbraucherpreise (für rd. 80 Länder) nachgewiesen.

Klassifikationen

Klassifikation der Wirtschaftszweige mit Erläuterungen, Ausgabe 1993

Systematik der Wirtschaftszweige mit Erläuterungen, Ausgabe 1979

Systematisches Güterverzeichnis für Produktionsstatistiken, Ausgaben 1982 und 1989

Systematik der Einnahmen und Ausgaben der privaten Haushalte, Ausgabe 1983

Systematik der Bauwerke, Ausgabe 1978

Warenverzeichnis für die Binnenhandelsstatistik, Ausgabe 1978



Statistisches Bundesamt
Gustav-Stresemann-Ring 11
65189 Wiesbaden

Veröffentlichungen und Prospekte sind durch den Verlag METZLER-POESCHEL, Verlagsauslieferung SFG – Servicecenter Fachverlage GmbH, Postfach 43 43, 72774 Reutlingen, erhältlich.