

Statistisches Bundesamt

Preise

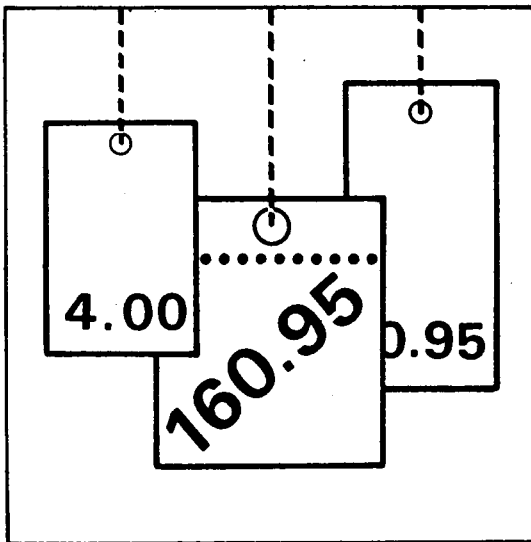

Fachserie **17**

Reihe 7

Preisindizes für die Lebenshaltung

April 1999

**METZLER
POESCHEL**

Statistisches Bundesamt
Bibliothek - Dokumentation - Archiv

Herausgeber: Statistisches Bundesamt, Wiesbaden



Fachliche Informationen zu dieser Veröffentlichung können Sie direkt beim Statistischen Bundesamt erfragen:
Gruppe VI A, Telefon: 06 11 / 75 26 21 oder Fax: 06 11 / 72 40 00

Aktuelle Zahlen aus dieser Veröffentlichung können direkt beim Statistischen Bundesamt, Gruppe VI A über einen Anrufbeantworter Telefon: 06 11 / 75 28 88 oder Zahlen ab 1991 über ein Abruffax: 06 11 / 75 38 88 abgerufen werden.

Verlag: Metzler-Poeschel, Stuttgart

Verlagsauslieferung: SFG – Servicecenter Fachverlage GmbH
Postfach 43 43
72774 Reutlingen
Telefon: 0 70 71 / 93 53 50
Telefax: 0 70 71 / 3 36 53
Internet: <http://www.s-f-g.com>
E-Mail: staba@s-f-g.com

Erscheinungsfolge: monatlich

Erschienen im Mai 1999

Preis: DM 19,60 / EUR 10,02

Bestellnummer: 2170700 - 99104

Recyclingpapier aus 100 % Altpapier.



Daten aus dieser Veröffentlichung sind auch in unserer Datenbank STATIS-BUND als Zeitreihen gespeichert und können gegen Entgelt via Internet (www.statistik-bund.de/zeitreih/home.htm), auf Diskette, Magnetbandkassette oder CD-ROM bezogen werden.

Nähere Informationen dazu erhalten Sie telefonisch unter:

06 11 / 75 - 27 16 oder - 22 56 oder per Fax unter 06 11 / 72 40 00.



Allgemeine Informationen über das Statistische Bundesamt und sein Datenangebot erhalten Sie:

● im Internet: <http://www.statistik-bund.de>

oder bei unseren Allgemeinen Auskunftsdiensten

65180 Wiesbaden

● Telefon: 06 11 / 75 24 05

● Telefax: 06 11 / 75 33 30

● E-Mail: info@statistik-bund.de

Zweigstelle Berlin

Postfach 276

10124 Berlin

● Telefon: 030 / 23 24 68 66

● Telefax: 030 / 23 24 68 72

● E-Mail: stba-berlin.infodienst@t-online.de

© Statistisches Bundesamt, Wiesbaden 1999

Alle Rechte vorbehalten.

Für nichtgewerbliche Zwecke sind Nachdruck und Verbreitung mit Quellenangabe gestattet. Die Verbreitung über elektronische Systeme bedarf stets der vorherigen Genehmigung.

Inhalt

	Seite
Textteil	
1 Erläuterungen	6
Tabellentteil	
Teil I Deutschland	
Schaubild	13
1 Preisindex für die Lebenshaltung aller privaten Haushalte	
1.1 Gliederung nach dem Verwendungszweck	
- Nahrungsmittel und alkoholfreie Getränke	14
- Alkoholische Getränke, Tabakwaren	18
- Bekleidung und Schuhe	20
- Wohnung, Wasser, Strom, Gas und andere Brennstoffe	22
- Einrichtungsgegenstände (Möbel), Apparate, Geräte und Ausrüstungen für den Haushalt sowie deren Instandhaltung	26
- Gesundheitspflege	30
- Verkehr	34
- Nachrichtenübermittlung	38
- Freizeit, Unterhaltung und Kultur	40
- Bildungswesen	48
- Beherbergungs- und Gaststättendienstleistungen	48
- Andere Waren und Dienstleistungen	50
1.2 Sondergliederungen	
- Saisonwaren, administrierte Preise, Heizöl und Kraftstoffe	54
- Dauerhaftigkeit der Waren und Dienstleistungen	56
- Wohnungsmieten	58
- Kraftfahrzeuganschaffung und -unterhaltung (Kraftfahrerpreisindex)	60
2 Index der Einzelhandelspreise nach Wirtschaftszweigen	62
Teil II Früheres Bundesgebiet	
Schaubild	75
3 Preisindex für die Lebenshaltung aller privaten Haushalte	
Gliederung nach dem Verwendungszweck	76
Teil III Neue Länder und Berlin-Ost	
Schaubild	83
4 Preisindex für die Lebenshaltung aller privaten Haushalte	
Gliederung nach dem Verwendungszweck	84

Teil IV	Deutschland, früheres Bundesgebiet sowie neue Länder und Berlin-Ost	
5	Preisindizes für die Lebenshaltung und Index der Einzelhandelspreise im mittelfristigen Vergleich.....	90
Teil V	Verbraucherpreisindizes in den Mitgliedstaaten der Europäischen Union	
	Schaubild.....	95
6	Harmonisierte Indizes.....	96

Gebietsstand

Die Angaben in Teil I für **Deutschland** beziehen sich auf die Bundesrepublik Deutschland nach dem Gebietsstand seit dem 3.10.1990.

Die Angaben in Teil II für das **frühere Bundesgebiet** beziehen sich auf die Bundesrepublik Deutschland nach dem Gebietsstand bis zum 3.10.1990, sie schließen Berlin-West ein.

Die Angaben in Teil III für die **neuen Länder und Berlin-Ost** beziehen sich auf die Länder Brandenburg, Mecklenburg-Vorpommern, Sachsen, Sachsen-Anhalt, Thüringen sowie auf Berlin-Ost.

Ergebnisse der Länder werden in den „Statistischen Berichten“ der Statistischen Ämter der Länder unter der Kennziffer M I 2 veröffentlicht.

Abkürzungen

a.n.g.	=	anderweitig nicht genannt	COICOP	=	Classification of Individual Consumption by Purpose
WZ	=	Klassifikation der Wirtschaftszweige (Ausgabe 1983)	COICOP-VPI	=	Abgrenzung nach der COICOP in der für den Verbraucherpreisindex (VPI) geltenden Fassung 6/98
o.a.S.	=	ohne ausgeprägten Schwerpunkt			
JD	=	Jahresdurchschnitt			

Zeichenerklärung

•	=	Zahlenwert unbekannt oder geheimzuhalten	r	=	berichtigte Zahl
	=	grundsätzliche Änderung innerhalb einer Reihe, die den zeitlichen Vergleich beeinträchtigt	-	=	nichts vorhanden
			0	=	weniger als die Hälfte von 1 in der letzten Stelle, jedoch mehr als nichts
			p	=	vorläufige Zahl

Erläuterungen

- 1 Die Preisindizes für die Lebenshaltung und der Index der Einzelhandelspreise messen die Preisentwicklung auf der Stufe des Privaten Verbrauchs bzw. auf der Stufe des Einzelhandelsverkaufs. Die Bezugsgröße dieser Indizes ist die Summe der Ausgaben für den Privaten Verbrauch bei den zugrundeliegenden privaten Haushalten bzw. die Summe der Umsätze im Einzelhandel im Basisjahr (gegenwärtig 1995), wie sie durch die Statistik der Wirtschaftsrechnungen privater Haushalte bzw. durch die Statistik der Umsätze im Einzelhandel nachgewiesen wird. Die Indizes werden als gewogener Durchschnitt aus den Preisveränderungszahlen (Durchschnittsmeßzahlen) für eine repräsentative Auswahl von Lebenshaltungsgütern bzw. Einzelhandelswaren gebildet. Als Wägungszahlen (= Indexgewichte) dienen die Ausgaben der privaten Haushalte bzw. die Umsatzzahlen für diejenigen Güter im Basisjahr, für die Einzelpreisreihen als repräsentativ angesehen werden. Die Liste dieser Güter mit den jeweiligen Wägungszahlen wird in der Öffentlichkeit oft auch einfach als der „Warenkorb“ bezeichnet.
 - 2 Die Preisreihen werden in der Form von Meßzahlen auf der Grundlage des Preisstandes im Basisjahr (= 100) dargestellt. Sie beruhen in der Regel auf den Ergebnissen monatlicher Preiserhebungen bei einer repräsentativen Auswahl von Unternehmen des Einzelhandels, des Handwerks, des Beherbergungs- und Gaststättengewerbes, der öffentlichen Versorgung bzw. von Dienstleistungsunternehmen, freien Berufen, Inhabern von Mietwohnungen (z.T. auch Vermietern) u.a.; Erhebungszeitpunkt ist die Monatsmitte. Damit die monatlichen Werte einer Preisreihe nur „reine“ Preisveränderungen zum Ausdruck bringen, müssen alle Faktoren, die für die Höhe des Preises maßgeblich sind, die sogenannten preisbestimmenden Merkmale, konstant gehalten werden. Dies gilt nicht nur für die Mengeneinheit der beobachteten Ware bzw. Leistung und deren qualitative Beschaffenheit, sondern auch für die verschiedenen Handels-, Liefer- und Zahlungsbedingungen. Ändert sich eines dieser Merkmale, so kann die Differenz zwischen dem neuen und dem zuletzt gemeldeten Preis eine unechte Preisveränderung enthalten, die eliminiert werden muß.
- Die monatlich ermittelten Preise sind im allgemeinen effektive Endverbraucherpreise (keine Listenpreise) einschließlich Mehrwertsteuer sowie einschließlich Verbrauchsteuern (z.B. Mineralölsteuer, Tabaksteuer) und anderer gesetzlicher Abgaben (z.B. Bevorratungsbeitrag bei Mineralölerzeugnissen). Gegenwärtig erfassen die Statistischen Landesämter in 118 Gemeinden des früheren Bundesgebietes und 72 Gemeinden der neuen Länder ca. 350 000 Einzelpreise für insgesamt rd. 750 Güter. Für die Berechnung der Verbraucherpreisindizes werden also entsprechend viele Durchschnittsmeßzahlen gebildet. Die Berichtsstellen in den Gemeinden werden so ausgewählt, daß einerseits Geschäfts- und Wohnviertel, andererseits die verschiedenen Handels- und Betriebsformen des Einzelhandels (selbständige Fachgeschäfte, Filialbetriebe, Warenhäuser, Supermärkte etc.) in angemessener Weise repräsentiert werden.
- 3 Die Verbraucherpreisindizes werden nach der Laspeyres-Formel berechnet. Das bedeutet, daß die aus dem gegenwärtigen Basisjahr 1995 stammenden Wägungszahlen bis zur Umstellung der Indizes auf ein neueres Basisjahr unverändert bleiben. Das letzte Basisjahr vor dem gegenwärtigen Basisjahr war das Jahr 1991. Für diesen Bericht wurden durchlaufende Reihen durch Verkettung der gegenwärtigen Berechnungsergebnisse auf Basis 1995 = 100 mit den früheren Indexzahlen vor 1995 gebildet.
 - 4 Der wichtigste Verbraucherpreisindex ist der **Preisindex für die Lebenshaltung aller privaten Haushalte in Deutschland**. Zusätzlich werden für Deutschland der
 - Index der Einzelhandelspreise und der
 - Harmonisierte Verbraucherpreisindexberechnet.
- Daneben werden - letztmals für das Preisbasisjahr 1995 = 100 - die folgenden Verbraucherpreisindizes ermittelt, und zwar:
- für das **frühere Bundesgebiet** der Preisindex für die Lebenshaltung
 - aller privaten Haushalte

- von 4-Personen-Haushalten von Beamten und Angestellten mit höherem Einkommen
- von 4-Personen-Haushalten von Arbeitern und Angestellten mit mittlerem Einkommen
- von 2-Personen-Rentnerhaushalten mit geringem Einkommen

für die neuen Länder und Berlin-Ost der Preisindex für die Lebenshaltung

- aller privaten Haushalte
- von 4-Personen-Haushalten von Beamten und Angestellten mit höherem Einkommen
- von 4-Personen-Haushalten von Arbeitern und Angestellten mit mittlerem Einkommen
- von 2-Personen-Rentnerhaushalten mit geringem Einkommen

Diese Indizes werden außer in der Darstellung für die Lebenshaltung insgesamt für eine große Zahl von Gütergruppen verschiedener Aggregationsstufen ermittelt und veröffentlicht. Zugrunde liegt die Classification of Individual Consumption by Purpose (COICOP), eine international harmonisierte Klassifikation. Die Ergebnisse ab 1991 werden entsprechend dieser Klassifikation dargestellt. Dies bedeutet aber keine Neuberechnung dieser Zahlen, sondern nur eine neue Zusammenfassung der einzelnen Preisreihen entsprechend dieser Gliederung. Diese Modifikation des Veröffentlichungsprogrammes hat keinen Einfluß auf die Veränderungsdaten (insgesamt).

- 5 Der Index der Einzelhandelspreise für Deutschland insgesamt wurde erstmalig auf der Basis 1991 = 100 berechnet. Die Ergebnisse sind in der institutionellen Gliederung an die international abgestimmte Klassifikation der Wirtschaftszweige, Ausgabe 1993, angelehnt. Entsprechend der bisherigen Praxis enthält der Index der Einzelhandelspreise auch den Einzelhandel mit Kraftwagen, den Einzelhandel mit Kraftwagenteilen und Zubehör, den Einzelhandel mit Krafträdern, Teilen und Zubehör sowie die Tankstellen. Die bis 1991 berechneten Preisindizes für den Einzelhandel sind daher mit den ab 1991 berechneten Ergebnissen nicht mehr vergleichbar. Die in Tabelle 2 enthaltenen Preisindizes für den Einzelhandel im früheren Bundesgebiet wurden aus diesem Grund nur formal auf das einheitliche Basisjahr 1995 umgerechnet.

- 6 Die Berechnung der Indizes der administrierten Preise (Tabelle 1.2) erfolgt aufgrund der Abgrenzung des Sachverständigenrates zur Begutachtung der gesamtwirtschaftlichen Entwicklung im Jahresgutachten 1997/1998, (Anhang 5, Tabelle F1). In diesem Teilindex „Administrierte Preise“ sind folgende Güter enthalten:

Direkt administrierte Preise:

- Verkehrstarife
- Rundfunk- und Fernsehgebühren
- Gebühren für den Besuch von kulturellen Einrichtungen, Sportanlagen, Bildungseinrichtungen
- verschiedene andere Gebühren, z.B. Ausstellung eines Reisepasses

Teiladministrierte Preise:

- Versorgungstarife
- Nachrichtenübermittlung
- Mieten im sozialen Wohnungsbau
- freiw. Beiträge zur Krankenversicherung
- Kosten der Gesundheitspflege und
- Rechtsberatung

- 7 In der vorliegenden Reihe 7 der Fachserie 17 erscheinen auch Jahresberichte mit weiteren detaillierten Angaben für die letzten acht Jahre. Ein monatlicher Eilbericht mit den wichtigsten Berechnungsergebnissen für den aktuellen Berichtsmonat sowie zusammenfassenden Tabellen mit den Monatsdaten für längstens zwei Jahre dient der kurzfristigen Unterrichtung. In dem etwas umfangreicheren Monatsbericht werden neben detaillierten Daten für den aktuellen Berichtsmonat auch Tabellen mit Monatsdaten für maximal vier Jahre abgedruckt. Die Eilberichte erscheinen etwa zwei Wochen, die Monatsberichte etwa vier Wochen, die Jahresberichte etwa drei Monate nach Ablauf des Berichtszeitraumes und sind im Buchhandel oder direkt durch den

Verlag

Metzler-Poeschel

Verlagsauslieferung:

SFG - Servicecenter Fachverlage

GmbH

Postfach 43 43

72774 Reutlingen

Telefon: 07071 / 93 53 50

Telefax: 07071 / 3 36 53

zu beziehen.

Aktuelle Ergebnisse werden vom Statistischen Bundesamt auch über einen automatischen Anrufbeantworter und ein Abruffax bekanntgegeben.

Telefon: 0611 / 75 28 88

Abruffax: 0611 / 75 38 88

(zusätzlich Ergebnisse ab 1991)

Weitere methodische Fragen zur Verbraucherpreisstatistik wurden zuletzt in „Wirtschaft und Statistik“ 7/1979, 11/1979, 4/1980, 7/1984, 1/1990, 12/1994, 11/1995 und 3/1999 behandelt.

- 8 Nachstehend werden einige Erläuterungen zum Rechnen mit Indexzahlen gegeben.

Messung von Indexveränderungen in Punkten und in Prozent

Die Indexveränderung von einem Zeitpunkt zum anderen - berechnet als Veränderung in Prozent - kann als allgemeine Preisveränderungsrate aus der Sicht der Verbraucher interpretiert werden.

Formal ist auch eine Indexentwicklung nach Punkten als Differenz zwischen dem neuen und dem alten Indexstand berechenbar. Das Ergebnis ist inhaltlich nicht interpretierbar und unterscheidet sich je nach Wahl des Basisjahres.

Die Indexentwicklung in Prozent kann nach der Formel

$$\left(\frac{\text{neuer Indexstand}}{\text{alter Indexstand}} \times 100 \right) - 100$$

berechnet werden. Das Ergebnis ist von der Wahl des Basisjahres unabhängig, wenn man von geringfügigen Rundungsdifferenzen absieht.

Hierzu zwei Beispiele:

- (1) Die Steigerung eines Indexwertes von 120 auf 132 bedeutet eine Zunahme um $132 - 120 = 12$ Punkte, aber um

$$\left(\frac{132}{120} \times 100 \right) - 100 = 10 \%$$

- (2) Der Wert des Preisindex für die Lebenshaltung aller privaten Haushalte für Deutschland belief sich auf der Basis 1995 = 100 im Mai 1995 auf 99,9 und im Januar 1999 auf 104,1 Er hat sich also in dieser Zeit um

$$104,1 - 99,9 = 4,2 \text{ Punkte}$$

oder um

$$\left(\frac{104,1}{99,9} \times 100 \right) - 100 = 4,2 \%$$

erhöht. Wie eine Umrechnung auf ein früheres Preisbasisjahr zeigt, führen die verschiedenen Rechenwege zu unterschiedlichen Ergebnissen. Umgerechnet auf Basis 1991 = 100 (Umrechnungsfaktoren siehe unten) ergibt sich für die gleiche Zeitspanne eine Zunahme um

$$119,4 - 114,6 = 4,8 \text{ Punkte}$$

aber, ebenso wie auf Basis 1995, um

$$\left(\frac{119,4}{114,6} \times 100 \right) - 100 = 4,2 \%$$

Diese Unterschiede sind um so größer, je länger das zugrundegelegte Preisbasisjahr zurückliegt.

Messung von Veränderungen der Kaufkraft

Die Veränderung der Kaufkraft des Geldes in den Händen der Verbraucher kann ebenfalls mit Hilfe des Preisindex für die Lebenshaltung aller privaten Haushalte berechnet werden. Dann ist die Formel

$$\left(\frac{\text{alter Indexstand}}{\text{neuer Indexstand}} \times 100 \right) - 100$$

zugrundelegen. Die Entwicklung der Kaufkraft steht also im umgekehrten Verhältnis zur Preisentwicklung.

Auch hierzu zwei Beispiele:

- (1) Die Steigerung eines Indexwertes von 120 auf 132, also um 10,0 %, bedeutet, daß sich die Kaufkraft des Geldes in der Hand des Konsumenten um

$$\left(\frac{120}{132} \times 100 \right) - 100 = 90,9 - 100 = -9,1 \%$$

verändert hat, d.h. um 9,1 % gesunken ist.

- (2) Der Wert des Preisindex für die Lebenshaltung aller privaten Haushalte im früheren Bundesgebiet, 1995 = 100, hat sich von 99,9 im Mai 1995 auf 104,1 im Januar 1999 erhöht, das sind 4,2 %. Bei der Berechnung der Kaufkraft des Geldes in der Hand des Konsumenten ergibt sich eine Veränderung um

$$\left(\frac{99,9}{104,1} \times 100 \right) - 100 = -4,0 \%$$

also ein Kaufkraftverlust von 4,0 %.

- 9 Preisindizes für die Lebenshaltung bzw. der Index der Einzelhandelspreise dienen häufig als Bezugsgrößen für Wertsicherungsklauseln in Miet-, Pacht-, Übergabe-, Pensions- und anderen Verträgen über laufende Zahlungen. Mit der Einführung der dritten Stufe der Europäischen Wirtschafts- und Währungsunion ab 1. Januar 1999 entfiel die bisherige Rechtsgrundlage (§ 3 Währungsgesetz) für die Genehmigung von Wertsicherungsklauseln. An ihre Stelle tritt die Preisklauselverordnung (PrKV) vom 23. September 1998 (BGBl 1998, Teil I, Nr. 66, S. 3043).

Das Statistische Bundesamt kann nicht über die währungsrechtliche Zulässigkeit solcher Klauseln befinden, sondern muß an das Bundesamt für Wirtschaft, 65 726 Eschborn, verweisen, das für solche Fragen allein zuständig ist. Das Statistische Bundesamt kann auch keine Empfehlungen aussprechen, welcher Index bestimmten Vertragsverhältnissen zugrundegelegt ist, da es sich dabei nicht um ein statistisches Problem, sondern um eine Ermessensfrage zu einem privatrechtlichen Vertrag handelt, die von den Vertragsparteien selbst zu entscheiden ist.

Neu abzuschließende Wertsicherungsklauseln

Der umfassendste Verbraucherpreisindex ist der Preisindex für die Lebenshaltung aller privaten Haushalte. Die drei Haushaltstypen, für die zusätzlich Verbraucherpreisindizes berechnet werden, repräsentieren nur einen geringen Teil aller Haushalte. Sie werden in Zukunft nicht mehr berechnet und stehen ab dem Jahr 2003 nicht mehr zur Verfügung. Sie sollten daher in neu abzuschließenden Wertsicherungsklauseln nicht verwendet werden. Das gleiche gilt für die getrennten Preisindizes für das frühere Bundesgebiet bzw. die neuen Länder einschließlich Berlin-Ost. Es ist daher dringend zu empfehlen, neue Wertsicherungsklauseln auf Basis des

- **Preisindex für die Lebenshaltung aller privaten Haushalte für Deutschland insgesamt**

abzuschließen bzw. bestehende Verträge mit langer Restlaufzeit entsprechend umzustellen. Um die Probleme bei der Umstellung auf ein neues Basisjahr zu reduzieren, empfiehlt es sich darüber hinaus, auf die

- **Veränderung in Prozent, berechnet auf der jeweiligen Originalbasis,**

abzustellen. Abschließend wird darauf hingewiesen, daß Verbraucherpreisindizes für Kalendermonate und Jahre berechnet werden, nicht aber für Stichtage. Eine Formulierung wie „der zum 1.1.1995 gültige Index“ führt häufig zu auslegungsbedingten Rechtsstreitigkeiten und sollte daher unbedingt vermieden werden. Alle diese Ausführungen sind unverbindliche Hinweise aus Sicht der Statistik. Für die Genehmigung von Wertsicherungsklauseln - soweit erforderlich - ist das Bundesamt für Wirtschaft zuständig.

Alte Wertsicherungsklauseln

Ältere Wertsicherungsklauseln basieren häufig auf einem Verbraucherpreisindex für das frühere Bundesgebiet oder die neuen Länder bzw. für spezielle Haushaltstypen. Diese werden, wie oben erwähnt, künftig nicht mehr berechnet und sollten auf den Preisindex für die Lebenshaltung aller privaten Haushalte für Deutschland insgesamt umgestellt werden. In alten Wertsicherungsklauseln wird außerdem häufig auf eine Indexveränderung in Punkten, basierend auf einem alten Preisbasisjahr, Bezug genommen. Nur in diesen Fällen muß der aktuelle Index auf dieses alte Preisbasisjahr umgerechnet werden. Die dazu erforderlichen Faktoren finden Sie in folgender Tabelle.

Wie rechnet man Indizes auf ein anderes Basisjahr um?

Die Gesamtindizes können durch eine Multiplikation mit den folgenden Faktoren auf das Niveau früherer Preisbasisjahre umgerechnet werden. Mit der Einführung des Preisbasisjahres 1995 am 25. Februar 1999 wurden die früher berechneten Ergebnisse ab Januar 1995 durch neuberechnete Ergebnisse ersetzt. Die von Januar 1995 bis Dezember 1998 veröffentlichten Ergebnisse auf der alten Basis 1991 = 100 verlieren damit ihre Gültigkeit. Für länger zurückliegende Zeiträume ergeben sich durch die Umbasierung nur rundungsbedingte Abweichungen.

Die Preisindizes der Tabelle 5 können mit den folgenden Faktoren auf die jeweiligen älteren Basisjahre von 1991 bis 1962 umbasiert werden. Es wird ausdrücklich darauf hingewiesen,

daß gesamtdeutsche Verbraucherpreisindizes nicht auf Preisbasisjahre 1985 oder ältere Basisjahre umgerechnet werden können.

Faktoren früherer Basisjahre:

Preisindex für die Lebenshaltung	1995→1991	1995→1985	1995→1980	1995→1976	1995→1970	1995→1962
Deutschland insg.						
Alle privaten Haushalte	1,14718	-	-	-	-	-
Einzelhandel	1,06613	-	-	-	-	-
Früheres Bundesgebiet						
Alle privaten Haushalte	1,12399	1,24698	1,50706	1,76008	2,47278	3,03024
4-Personen-Haushalte von Beamten und Angestellten mit höherem Einkommen	1,12614	1,25631	1,52371	1,78607	2,50959	3,05045
4-Personen-Haushalte von Arbeitern und Angestellten mit mittlerem Einkommen	1,12802	1,24899	1,50806	1,74798	2,44355	2,98387
2-Personen-Rentnerhaushalte mit geringem Einkommen	1,13508	1,25907	1,52419	1,75706	2,48589	3,13105
Neue Länder						
Alle privaten Haushalte	1,32525	-	-	-	-	-
4-Personen-Haushalte von Beamten und Angestellten mit höherem Einkommen	1,29566	-	-	-	-	-
4-Personen-Haushalte von Arbeitern und Angestellten mit mittlerem Einkommen	1,29263	-	-	-	-	-
2-Personen-Rentnerhaushalte mit geringem Einkommen	1,34040	-	-	-	-	-

Ab Januar 1995 kann man Werte der Originalbasis auf die jeweiligen älteren Basisjahre von 1991 bis 1962 mit den oben aufgeführten Faktoren umbasieren.

Beispiele:

Der auf Originalbasis 1995 = 100 errechnete Preisindex für die Lebenshaltung aller privaten Haushalte für das frühere Bundesgebiet hat im Januar 1995 einen Stand von 99,2. Durch Umbasierung ergeben sich die folgenden Indexwerte:

auf Basis 1991	$(99,2 \times 1,12399) = 111,5$
auf Basis 1985	$(99,2 \times 1,24698) = 123,7$
auf Basis 1980	$(99,2 \times 1,50706) = 149,5$
auf Basis 1976	$(99,2 \times 1,76008) = 174,6$
auf Basis 1970	$(99,2 \times 2,47278) = 245,3$
auf Basis 1962	$(99,2 \times 3,03024) = 300,6$

Was ist zu beachten, wenn in Verträgen der zugrundegelegte Gebietsstand nicht ausdrücklich bezeichnet ist?

- Alle Wertsicherungsklauseln, die ein Preisbasisjahr vor 1991 nennen, beziehen sich auf Preisindizes für das frühere Bundesgebiet.
- Alle Wertsicherungsklauseln, die einen speziellen Haushaltstyp nennen (z.B. den 4-Personen-Haushalt mit mittlerem Einkommen), beziehen sich auf das frühere Bundesgebiet oder die neuen Länder und Berlin-Ost. Ein Verbraucherpreisindex für Deutschland insgesamt wurde vom Statistischen Bundesamt erstmals am 14. September 1995 vorgestellt. Wertsicherungsklauseln in Verträgen, welche vor diesem Termin abgeschlossen wurden, dürften ebenfalls nicht den Preisindex für die Lebenshaltung aller privaten Haushalte in Deutschland zugrundelegen.

Teil I

Deutschland

Deutschland

Preisindex für die Lebenshaltung aller privaten Haushalte

1995 = 100

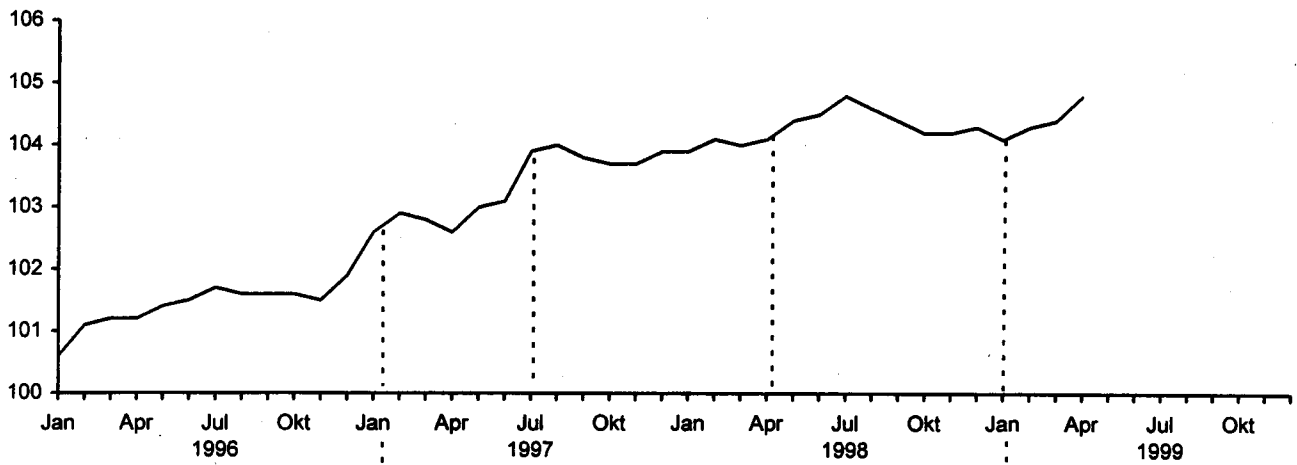

Veränderung gegenüber dem Vorjahr in %

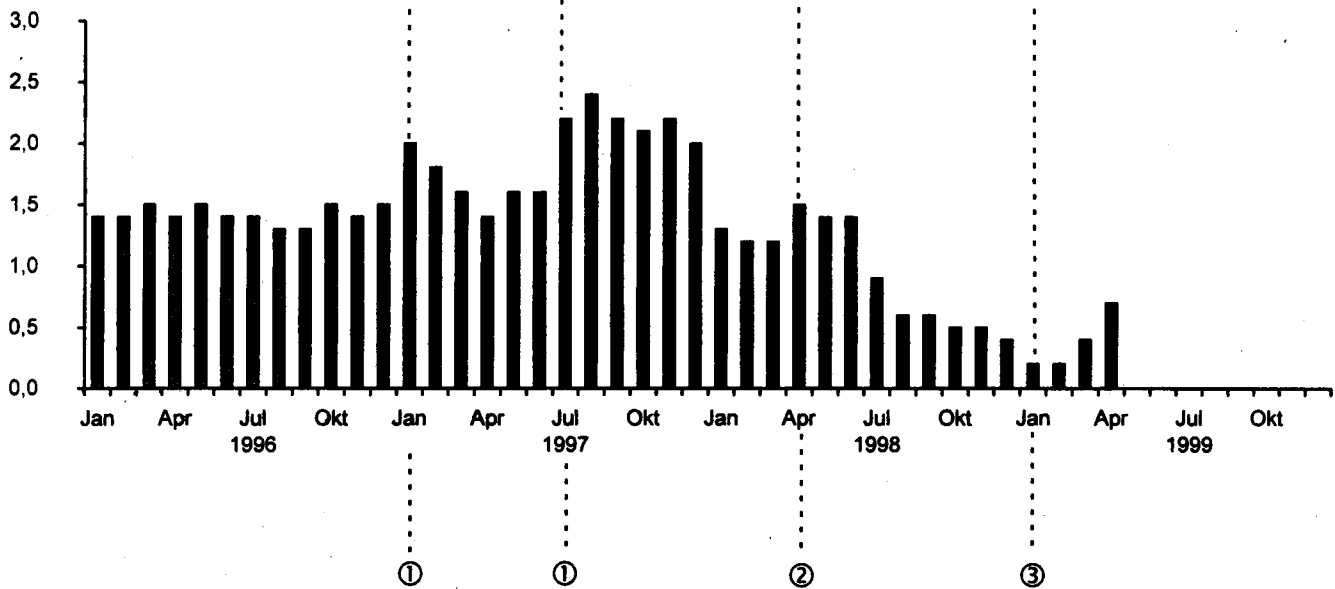

- ① Erhöhung der Rezeptgebühren
- ② Erhöhung des vollen Mehrwertuersatzes von 15% auf 16%
- ③ Reduzierung der Rezeptgebühren sowie weiterer Zuzahlungen im Gesundheitswesen

Deutschland
1 Preisindex für die Lebenshaltung aller privaten Haushalte
1.1 Gliederung nach dem Verwendungszweck

1995 = 100

Jahr Monat	Gesamt- index	Nahrungs- mittel und alkohol- freie Getränke	Nahrungs- mittel	Brot und Getreide- erzeug- nisse	Fleisch, Fleisch- waren	Fische, Fisch- waren	Molkerei- produkte und Eier	Speise- fette und -öle
COICOP-VPI-Nr. Gewichtung in %	1000	01 131,26	011 113,13	0111 22,23	0112 29,43	0113 5,19	0114 16,81	0115 3,52
1995 JD	100,0	100,0	100,0	100,0	100,0	100,0	100,0	100,0
1996 JD	101,4	100,6	100,9	100,9	101,4	101,0	100,6	101,1
1997 JD	103,3	102,0	102,1	101,8	104,6	104,1	100,6	101,2
1998 JD	104,3	103,0	103,0	102,4	104,5	108,8	100,5	103,9
1999 JD								
1996 Januar	100,6	100,1	100,2	100,5	100,3	101,2	100,4	101,5
Februar	101,1	100,9	101,1	100,6	100,4	100,1	100,4	101,7
März	101,2	101,5	101,9	100,7	100,4	100,4	100,6	101,7
April	101,2	101,8	102,3	100,7	100,4	100,5	100,6	101,4
Mai	101,4	101,6	102,0	100,7	100,5	100,3	100,5	101,0
Juni	101,5	101,5	102,0	100,8	101,2	100,5	100,5	100,8
Juli	101,7	101,5	101,9	101,0	101,7	100,9	100,4	100,8
August	101,6	100,4	100,7	101,0	102,0	100,8	100,6	100,7
September	101,6	99,6	99,8	101,2	102,2	101,0	100,6	100,8
Oktober	101,6	99,3	99,4	101,2	102,4	101,0	100,7	100,8
November	101,5	99,2	99,3	101,2	102,6	102,4	100,7	100,8
Dezember	101,9	99,5	99,7	101,3	102,6	102,3	100,7	100,6
1997 Januar	102,6	101,4	101,9	101,4	102,6	103,2	100,9	100,7
Februar	102,9	101,6	102,1	101,5	102,6	103,2	100,8	100,6
März	102,8	101,1	101,6	101,6	102,7	103,8	100,8	100,7
April	102,6	101,8	102,1	101,6	102,6	103,9	100,6	100,7
Mai	103,0	102,7	103,0	101,7	104,3	103,8	100,4	100,8
Juni	103,1	103,1	103,4	101,7	105,5	103,3	100,3	100,6
Juli	103,9	102,7	102,8	101,8	105,6	104,0	100,3	100,8
August	104,0	101,9	101,7	101,8	105,7	104,4	100,4	101,0
September	103,8	101,7	101,5	101,9	105,8	104,1	100,4	101,7
Oktober	103,7	101,6	101,4	101,9	105,7	104,5	100,5	102,0
November	103,7	101,9	101,6	102,0	105,8	105,3	100,6	102,4
Dezember	103,9	102,4	102,3	102,1	105,7	105,9	100,7	102,4
1998 Januar	103,9	103,5	103,5	102,1	105,6	106,7	100,8	102,7
Februar	104,1	103,4	103,5	102,2	105,5	107,5	101,0	102,9
März	104,0	103,1	103,0	102,2	105,3	107,5	100,8	103,3
April	104,1	103,6	103,6	102,3	105,1	107,7	100,9	103,8
Mai	104,4	104,2	104,3	102,3	105,1	107,8	100,7	104,0
Juni	104,5	104,4	104,5	102,4	104,9	108,5	100,6	104,2
Juli	104,8	103,6	103,6	102,4	104,6	108,9	100,4	104,3
August	104,6	102,6	102,5	102,5	104,4	109,2	100,2	104,3
September	104,4	102,1	101,9	102,5	104,2	110,0	100,1	104,4
Oktober	104,2	101,6	101,4	102,5	103,6	110,3	100,1	104,6
November	104,2	101,9	101,7	102,6	103,2	111,0	100,2	104,4
Dezember	104,3	102,1	102,1	102,6	102,9	111,0	100,2	104,4
1999 Januar	104,1	103,0	103,1	102,5	102,7	111,9	100,2	104,4
Februar	104,3	103,0	103,1	102,4	102,4	111,7	100,0	104,1
März	104,4	102,9	103,0	102,5	102,1	111,3	100,0	103,1
April	104,8	103,2	103,4	102,5	101,9	111,6	99,7	102,3
Mai								
Juni								
Juli								
August								
September								
Oktober								
November								
Dezember								

Deutschland
1 Preisindex für die Lebenshaltung aller privaten Haushalte
1.1 Gliederung nach dem Verwendungszweck

Veränderung gegenüber dem entsprechenden Vorjahresergebnis in Prozent

Jahr Monat	Gesamt- index	Nahrungs- mittel und alkohol- freie Getränke	Nahrungs- mittel	Brot und Getreide- erzeug- nisse	Fleisch, Fleisch- waren	Fische, Fisch- waren	Molkerei- produkte und Eier	Speise- fette und -öle
COICOP-VPI-Nr. Gewichtung in % _{oo}	1000	01 131,26	011 113,13	0111 22,23	0112 29,43	0113 5,19	0114 16,81	0115 3,52
1995 JD	1,7	1,0	0,5	1,0	0,4	0,0	-0,4	0,8
1996 JD	1,4	0,6	0,9	0,9	1,4	1,0	0,6	1,1
1997 JD	1,9	1,4	1,2	0,9	3,2	3,1	0,0	0,1
1998 JD	1,0	1,0	0,9	0,6	-0,1	4,5	-0,1	2,7
1999 JD								
1996 Januar	1,4	0,1	0,2	0,8	0,5	-1,1	0,2	2,1
Februar	1,4	0,1	0,2	0,9	0,6	-1,6	0,3	2,4
März	1,5	0,9	1,3	0,9	0,6	0,1	0,5	2,3
April	1,4	1,0	1,4	0,9	0,5	0,2	0,6	1,9
Mai	1,5	0,3	0,6	0,8	0,5	0,7	0,5	1,5
Juni	1,4	0,3	0,7	0,9	1,2	1,1	0,6	1,1
Juli	1,4	1,0	1,3	1,0	1,7	1,6	0,6	0,9
August	1,3	1,1	1,5	0,9	2,0	1,8	0,9	0,7
September	1,3	0,6	0,8	1,1	2,1	1,3	0,7	0,6
Oktober	1,5	0,6	0,8	0,9	2,2	1,5	0,7	0,3
November	1,4	0,5	0,6	0,9	2,4	2,8	0,6	-0,3
Dezember	1,5	0,6	0,8	0,9	2,3	2,8	0,5	-0,9
1997 Januar	2,0	1,3	1,7	0,9	2,3	2,0	0,5	-0,8
Februar	1,8	0,7	1,0	0,9	2,2	3,1	0,4	-1,1
März	1,6	-0,4	-0,3	0,9	2,3	3,4	0,2	-1,0
April	1,4	0,0	-0,2	0,9	2,2	3,4	0,0	-0,7
Mai	1,6	1,1	1,0	1,0	3,8	3,5	-0,1	-0,2
Juni	1,6	1,6	1,4	0,9	4,2	2,8	-0,2	-0,2
Juli	2,2	1,2	0,9	0,8	3,8	3,1	-0,1	0,0
August	2,4	1,5	1,0	0,8	3,6	3,6	-0,2	0,3
September	2,2	2,1	1,7	0,7	3,5	3,1	-0,2	0,9
Oktober	2,1	2,3	2,0	0,7	3,2	3,5	-0,2	1,2
November	2,2	2,7	2,3	0,8	3,1	2,8	-0,1	1,6
Dezember	2,0	2,9	2,6	0,8	3,0	3,5	0,0	1,8
1998 Januar	1,3	2,1	1,6	0,7	2,9	3,4	-0,1	2,0
Februar	1,2	1,8	1,4	0,7	2,8	4,2	0,2	2,3
März	1,2	2,0	1,4	0,6	2,5	3,6	0,0	2,6
April	1,5	1,8	1,5	0,7	2,4	3,7	0,3	3,1
Mai	1,4	1,5	1,3	0,6	0,8	3,9	0,3	3,2
Juni	1,4	1,3	1,1	0,7	-0,6	5,0	0,3	3,6
Juli	0,9	0,9	0,8	0,6	-0,9	4,7	0,1	3,5
August	0,6	0,7	0,8	0,7	-1,2	4,6	-0,2	3,3
September	0,6	0,4	0,4	0,6	-1,5	5,7	-0,3	2,7
Oktober	0,5	0,0	0,0	0,6	-2,0	5,6	-0,4	2,5
November	0,5	0,0	0,1	0,6	-2,5	5,4	-0,4	2,0
Dezember	0,4	-0,3	-0,2	0,5	-2,6	4,8	-0,5	2,0
1999 Januar	0,2	-0,5	-0,4	0,4	-2,7	4,9	-0,6	1,7
Februar	0,2	-0,4	-0,4	0,2	-2,9	3,9	-1,0	1,2
März	0,4	-0,2	0,0	0,3	-3,0	3,5	-0,8	-0,2
April	0,7	-0,4	-0,2	0,2	-3,0	3,6	-1,2	-1,4
Mai								
Juni								
Juli								
August								
September								
Oktober								
November								
Dezember								

Deutschland
1 Preisindex für die Lebenshaltung aller privaten Haushalte
1.1 Gliederung nach dem Verwendungszweck

1995 = 100

Jahr Monat	Obst	Gemüse (einschl. Kartoffeln u.a. Knollen- gewächse)	Zucker, Marme- lade, Konfitüre, Honig, Sirup und Süßwaren	Nahrungs- mittel a.n.g.	Alkohol- freie Getränke	Kaffee, Tee, Kakao	Mineral- wasser, Säfte, Limo- naden
COICOP-VPI-Nr.	0116	0117	0118	0119	012	0121	0122
Gewichtung in %	9,95	11,98	9,46	4,56	18,13	6,85	11,28
1995 JD	100,0	100,0	100,0	100,0	100,0	100,0	100,0
1996 JD	102,2	99,2	100,4	100,3	98,8	94,6	101,4
1997 JD	103,6	98,5	100,9	100,8	101,3	101,2	101,4
1998 JD	106,7	98,8	102,3	101,9	103,3	105,3	102,1
1999 JD							
1996 Januar	98,0	100,5	100,1	100,1	99,3	96,2	101,2
Februar	102,0	105,5	100,2	100,0	99,2	95,7	101,4
März	102,8	111,2	100,3	100,1	99,0	95,1	101,4
April	104,1	114,2	100,3	100,2	98,9	94,8	101,4
Mai	106,3	109,8	100,3	100,3	98,9	94,6	101,5
Juni	110,1	104,0	100,3	100,3	99,0	94,7	101,6
Juli	113,7	98,9	100,4	100,3	98,8	94,4	101,5
August	105,3	93,2	100,4	100,3	98,7	94,4	101,4
September	99,5	88,6	100,4	100,4	98,6	94,1	101,4
Oktober	96,3	87,0	100,5	100,5	98,6	94,0	101,4
November	94,8	86,6	100,5	100,5	98,4	93,8	101,2
Dezember	93,0	91,1	100,5	100,5	98,4	93,8	101,2
1997 Januar	97,0	107,9	100,7	100,6	98,4	93,7	101,2
Februar	102,5	104,7	100,7	100,5	98,5	93,8	101,3
März	101,3	100,3	100,7	100,5	98,6	94,1	101,3
April	104,7	103,2	100,6	100,6	99,6	96,9	101,3
Mai	105,8	106,5	100,7	100,7	100,6	99,5	101,2
Juni	108,8	104,8	100,8	100,7	101,8	102,6	101,2
Juli	108,8	98,4	100,9	100,8	102,3	104,0	101,3
August	104,4	91,2	101,0	100,9	102,8	105,4	101,3
September	101,8	90,6	101,0	101,0	103,1	105,9	101,4
Oktober	102,5	88,5	101,1	101,0	103,2	106,1	101,5
November	100,7	91,7	101,2	101,1	103,4	106,2	101,6
Dezember	105,1	93,7	101,2	101,2	103,2	105,8	101,6
1998 Januar	110,0	101,0	101,3	101,3	103,2	105,8	101,6
Februar	108,3	100,9	101,8	101,4	103,0	105,5	101,5
März	106,1	99,0	102,1	101,6	103,1	105,5	101,6
April	107,5	103,3	102,2	101,8	103,2	105,3	102,0
Mai	111,1	106,6	102,3	101,9	103,4	105,7	102,1
Juni	114,6	105,8	102,3	102,0	103,7	106,1	102,2
Juli	115,9	96,4	102,4	102,0	103,5	105,7	102,2
August	108,2	93,0	102,4	102,0	103,6	105,9	102,3
September	103,3	91,8	102,4	102,1	103,6	105,5	102,4
Oktober	99,6	91,3	102,6	102,1	103,3	104,7	102,4
November	97,8	96,2	102,7	102,1	103,2	104,6	102,4
Dezember	98,1	99,8	102,8	102,1	102,6	103,0	102,3
1999 Januar	102,9	105,4	103,2	102,3	102,4	102,9	102,2
Februar	104,7	105,4	103,5	102,0	102,1	101,8	102,2
März	105,4	104,9	103,4	102,0	102,1	102,0	102,1
April	106,4	109,0	103,5	102,1	101,6	101,1	101,9
Mai							
Juni							
Juli							
August							
September							
Oktober							
November							
Dezember							

Deutschland
1 Preisindex für die Lebenshaltung aller privaten Haushalte
1.1 Gliederung nach dem Verwendungszweck

Veränderung gegenüber dem entsprechenden Vorjahresergebnis in Prozent

Jahr Monat	Obst	Gemüse (einschl. Kartoffeln u.a. Knollen- gewächse)	Zucker, Marme- lade, Konfitüre, Honig, Sirup und Süßwaren	Nahrungs- mittel a.n.g.	Alkohol- freie Getränke	Kaffee, Tee, Kakao	Mineral- wasser, Säfte, Limo- naden
COICOP-VPI-Nr. Gewichtung in %	0116 9,95	0117 11,98	0118 9,46	0119 4,56	012 18,13	0121 6,85	0122 11,28
1995 JD	2,2	1,7	0,1	0,5	3,7	8,3	0,9
1996 JD	2,2	-0,8	0,4	0,3	-1,2	-5,4	1,4
1997 JD	1,4	-0,7	0,5	0,5	2,5	7,0	0,0
1998 JD	3,0	0,3	1,4	1,1	2,0	4,1	0,7
1999 JD							
1996 Januar	-1,1	-0,3	0,1	0,2	-0,9	-5,8	2,1
Februar	0,7	-2,0	0,3	0,1	-1,1	-6,2	2,1
März	2,7	4,3	0,4	0,2	-1,4	-6,7	1,9
April	3,1	5,6	0,4	0,3	-1,6	-6,9	1,6
Mai	3,3	-1,4	0,3	0,3	-1,7	-6,9	1,6
Juni	3,6	-3,3	0,2	0,3	-1,3	-6,2	1,7
Juli	6,0	-0,7	0,3	0,2	-1,6	-6,3	1,4
August	6,9	-1,6	0,4	0,2	-1,2	-4,9	1,2
September	3,2	-4,5	0,3	0,3	-0,9	-4,4	1,2
Oktober	0,3	-2,9	0,4	0,4	-0,7	-3,5	1,0
November	-0,5	-3,6	0,5	0,5	-0,9	-3,4	0,6
Dezember	-2,8	-0,1	0,4	0,4	-0,9	-2,9	0,3
1997 Januar	-1,0	7,4	0,6	0,5	-0,9	-2,6	0,0
Februar	0,5	-0,8	0,5	0,5	-0,7	-2,0	-0,1
März	-1,5	-9,8	0,4	0,4	-0,4	-1,1	-0,1
April	0,6	-9,6	0,3	0,4	0,7	2,2	-0,1
Mai	-0,5	-3,0	0,4	0,4	1,7	5,2	-0,3
Juni	-1,2	0,8	0,5	0,4	2,8	8,3	-0,4
Juli	-4,3	-0,5	0,5	0,5	3,5	10,2	-0,2
August	-0,9	-2,1	0,6	0,6	4,2	11,7	-0,1
September	2,3	2,3	0,6	0,6	4,6	12,5	0,0
Oktober	6,4	1,7	0,6	0,5	4,7	12,9	0,1
November	6,2	5,9	0,7	0,6	5,1	13,2	0,4
Dezember	13,0	2,9	0,7	0,7	4,9	12,8	0,4
1998 Januar	13,4	-6,4	0,6	0,7	4,9	12,9	0,4
Februar	5,7	-3,6	1,1	0,9	4,6	12,5	0,2
März	4,7	-1,3	1,4	1,1	4,6	12,1	0,3
April	2,7	0,1	1,6	1,2	3,6	8,7	0,7
Mai	5,0	0,1	1,6	1,2	2,8	6,2	0,9
Juni	5,3	1,0	1,5	1,3	1,9	3,4	1,0
Juli	6,5	-2,0	1,5	1,2	1,2	1,6	0,9
August	3,6	2,0	1,4	1,1	0,8	0,5	1,0
September	1,5	1,3	1,4	1,1	0,5	-0,4	1,0
Oktober	-2,8	3,2	1,5	1,1	0,1	-1,3	0,9
November	-2,9	4,9	1,5	1,0	-0,2	-1,5	0,8
Dezember	-6,7	6,5	1,6	0,9	-0,6	-2,6	0,7
1999 Januar	-6,5	4,4	1,9	1,0	-0,8	-2,7	0,6
Februar	-3,3	4,5	1,7	0,6	-0,9	-3,5	0,7
März	-0,7	6,0	1,3	0,4	-1,0	-3,3	0,5
April	-1,0	5,5	1,3	0,3	-1,6	-4,0	-0,1
Mai							
Juni							
Juli							
August							
September							
Oktober							
November							
Dezember							

Deutschland
1 Preisindex für die Lebenshaltung aller privaten Haushalte
1.1 Gliederung nach dem Verwendungszweck

1995 = 100

Jahr Monat	Alkoholische Getränke, Tabak- waren	Alkoholische Getränke	Spiri- tuosen	Wein	Bier	Tabak- waren
COICOP-VPI-Nr.	02	021	0211	0212	0213	022
Gewichtung in %	41,67	21,34	2,80	6,27	12,27	20,33
1995 JD	100,0	100,0	100,0	100,0	100,0	100,0
1996 JD	100,8	100,9	100,0	101,4	100,8	100,7
1997 JD	102,7	101,6	100,1	102,5	101,5	103,9
1998 JD	104,7	102,4	100,6	104,0	101,9	107,1
1999 JD						
1996 Januar	100,3	100,5	99,9	100,3	100,7	100,0
Februar	100,3	100,6	99,9	100,8	100,6	100,0
März	100,4	100,7	99,9	100,9	100,7	100,0
April	100,4	100,7	99,9	101,1	100,6	100,0
Mai	100,4	100,8	100,0	101,4	100,6	100,0
Juni	100,4	100,8	99,9	101,5	100,6	100,1
Juli	100,5	101,0	100,0	101,7	100,8	100,1
August	100,5	101,0	100,1	101,7	100,8	100,1
September	100,6	101,1	100,1	101,9	100,9	100,1
Oktober	100,6	101,2	100,0	101,9	101,0	100,1
November	102,5	101,2	99,9	101,9	101,1	103,8
Dezember	102,5	101,3	99,8	101,9	101,2	103,8
1997 Januar	102,5	101,2	99,9	102,0	101,1	103,8
Februar	102,5	101,3	100,0	102,2	101,2	103,8
März	102,6	101,4	100,0	102,3	101,3	103,8
April	102,6	101,5	99,9	102,3	101,5	103,8
Mai	102,6	101,5	99,9	102,3	101,5	103,8
Juni	102,8	101,7	100,0	102,4	101,7	104,0
Juli	102,8	101,7	100,2	102,5	101,6	104,0
August	102,8	101,8	100,4	102,7	101,6	104,0
September	102,9	101,9	100,4	102,8	101,8	104,0
Oktober	102,9	101,8	100,4	102,8	101,7	104,0
November	102,8	101,8	100,2	102,9	101,6	104,0
Dezember	102,9	101,8	100,2	102,9	101,6	104,0
1998 Januar	102,9	101,9	100,4	103,0	101,6	104,0
Februar	102,8	101,8	100,5	103,2	101,3	104,0
März	102,9	101,9	100,4	103,4	101,4	104,0
April	103,0	102,1	100,6	103,9	101,6	104,0
Mai	105,4	102,3	100,7	103,9	101,8	108,6
Juni	105,4	102,4	100,8	104,1	101,9	108,6
Juli	105,5	102,5	100,8	104,3	102,0	108,6
August	105,6	102,6	100,6	104,4	102,2	108,6
September	105,6	102,7	100,7	104,4	102,2	108,6
Oktober	105,6	102,7	100,6	104,6	102,2	108,6
November	105,7	102,9	100,4	104,7	102,5	108,6
Dezember	105,6	102,7	100,3	104,6	102,2	108,6
1999 Januar	105,5	102,6	100,2	104,5	102,1	108,6
Februar	105,5	102,5	100,0	104,6	102,0	108,6
März	105,5	102,5	100,0	104,5	102,0	108,6
April	105,5	102,6	99,8	104,5	102,2	108,6
Mai						
Juni						
Juli						
August						
September						
Oktober						
November						
Dezember						

Deutschland
1 Preisindex für die Lebenshaltung aller privaten Haushalte
1.1 Gliederung nach dem Verwendungszweck

Veränderung gegenüber dem entsprechenden Vorjahresergebnis in Prozent

Jahr Monat	Alkoholi- sche Getränke, Tabak- waren	Alkoholi- sche Getränke	Spiri- tuosen	Wein	Bier	Tabak- waren
COICOP-VPI-Nr. Gewichtung in ‰	02 41,67	021 21,34	0211 2,80	0212 6,27	0213 12,27	022 20,33
1995 JD	0,6	0,9	0,0	0,3	1,3	0,3
1996 JD	0,8	0,9	0,0	1,4	0,8	0,7
1997 JD	1,9	0,7	0,1	1,1	0,7	3,2
1998 JD	1,9	0,8	0,5	1,5	0,4	3,1
1999 JD						
1996 Januar	0,7	1,2	0,0	0,7	1,7	0,1
Februar	0,7	1,2	-0,1	1,1	1,5	0,1
März	0,7	1,1	-0,1	1,1	1,4	0,1
April	0,6	1,0	-0,1	1,2	1,1	0,1
Mai	0,4	0,9	-0,1	1,5	0,7	0,0
Juni	0,3	0,7	-0,2	1,5	0,4	0,1
Juli	0,3	0,6	-0,1	1,6	0,2	0,1
August	0,3	0,6	0,1	1,6	0,2	0,1
September	0,4	0,7	0,0	1,7	0,4	0,1
Oktober	0,4	0,8	0,0	1,7	0,5	0,1
November	2,3	0,9	0,0	1,7	0,6	3,8
Dezember	2,3	1,0	-0,1	1,8	0,7	3,8
1997 Januar	2,2	0,7	0,0	1,7	0,4	3,8
Februar	2,2	0,7	0,1	1,4	0,6	3,8
März	2,2	0,7	0,1	1,4	0,6	3,8
April	2,2	0,8	0,0	1,2	0,9	3,8
Mai	2,2	0,7	-0,1	0,9	0,9	3,8
Juni	2,4	0,9	0,1	0,9	1,1	3,9
Juli	2,3	0,7	0,2	0,8	0,8	3,9
August	2,3	0,8	0,3	1,0	0,8	3,9
September	2,3	0,8	0,3	0,9	0,9	3,9
Oktober	2,3	0,6	0,4	0,9	0,7	3,9
November	0,3	0,6	0,3	1,0	0,5	0,2
Dezember	0,4	0,5	0,4	1,0	0,4	0,2
1998 Januar	0,4	0,7	0,5	1,0	0,5	0,2
Februar	0,3	0,5	0,5	1,0	0,1	0,2
März	0,3	0,5	0,4	1,1	0,1	0,2
April	0,4	0,6	0,7	1,6	0,1	0,2
Mai	2,7	0,8	0,8	1,6	0,3	4,6
Juni	2,5	0,7	0,8	1,7	0,2	4,4
Juli	2,6	0,8	0,6	1,8	0,4	4,4
August	2,7	0,8	0,2	1,7	0,6	4,4
September	2,6	0,8	0,3	1,6	0,4	4,4
Oktober	2,6	0,9	0,2	1,8	0,5	4,4
November	2,8	1,1	0,2	1,7	0,9	4,4
Dezember	2,6	0,9	0,1	1,7	0,6	4,4
1999 Januar	2,5	0,7	-0,2	1,5	0,5	4,4
Februar	2,6	0,7	-0,5	1,4	0,7	4,4
März	2,5	0,6	-0,4	1,1	0,6	4,4
April	2,4	0,5	-0,8	0,6	0,6	4,4
Mai						
Juni						
Juli						
August						
September						
Oktober						
November						
Dezember						

Deutschland
1 Preisindex für die Lebenshaltung aller privaten Haushalte
1.1 Gliederung nach dem Verwendungszweck

1995 = 100

Jahr Monat	Beklei- dung und Schuhe	Beklei- dung	Beklei- dungs- stoffe	Beklei- dung	Andere Beklei- dungs- artikel und Zubehör	Che- mische Reinigung, Waschen und Reparatur von Bekleidung	Schuhe	Schuhe und Schuh- zubehör	Reparatur von Schuhen
COICOP-VPI-Nr.	03	031	0311	0312	0313	0314	032	0321	0322
Gewichtung in %	68,76	57,58	0,44	54,58	1,70	0,86	1,1,18	10,91	0,27
1995 JD	100,0	100,0	100,0	100,0	100,0	100,0	100,0	100,0	100,0
1996 JD	100,7	100,7	101,5	100,6	100,8	102,1	100,9	100,8	102,1
1997 JD	101,1	101,0	102,4	100,9	101,3	104,1	101,6	101,6	104,1
1998 JD	101,5	101,3	104,5	101,2	102,4	106,5	102,4	102,3	106,9
1999 JD									
1996 Januar	100,4	100,4	100,7	100,4	100,3	101,0	100,5	100,5	101,3
Februar	100,5	100,5	100,9	100,4	100,5	101,3	100,6	100,6	101,4
März	100,5	100,5	101,2	100,5	100,6	101,6	100,7	100,6	101,6
April	100,6	100,5	101,5	100,5	100,7	101,7	100,7	100,7	101,8
Mai	100,6	100,6	101,5	100,6	100,7	101,9	100,8	100,7	101,9
Juni	100,6	100,6	101,5	100,5	100,7	102,1	100,8	100,7	102,0
Juli	100,5	100,4	101,5	100,4	100,8	102,2	100,8	100,8	102,1
August	100,6	100,5	101,6	100,5	100,9	102,4	100,8	100,8	102,2
September	100,8	100,8	101,8	100,8	101,0	102,5	101,0	101,0	102,3
Oktober	101,0	100,9	101,6	100,9	101,0	102,7	101,1	101,1	102,5
November	101,1	101,1	101,8	101,0	101,1	102,9	101,3	101,3	102,7
Dezember	101,1	101,1	101,9	101,1	101,2	102,9	101,3	101,3	102,8
1997 Januar	101,0	100,9	101,9	100,9	101,1	103,3	101,4	101,4	103,3
Februar	101,0	100,9	101,9	100,8	101,0	103,5	101,4	101,4	103,5
März	101,0	100,9	101,9	100,9	101,0	103,7	101,6	101,5	103,7
April	101,1	101,0	102,0	100,9	101,1	103,8	101,6	101,6	103,9
Mai	101,1	101,0	102,1	100,9	101,1	104,0	101,7	101,6	104,0
Juni	101,0	100,8	102,4	100,8	101,2	104,1	101,6	101,5	104,0
Juli	100,8	100,7	102,5	100,6	101,1	104,1	101,5	101,5	104,2
August	100,9	100,8	102,4	100,7	101,3	104,2	101,6	101,5	104,4
September	101,2	101,1	102,5	101,0	101,4	104,4	101,7	101,6	104,4
Oktober	101,4	101,3	102,8	101,2	101,6	104,4	101,8	101,8	104,5
November	101,5	101,4	102,9	101,3	101,8	104,6	101,9	101,9	104,6
Dezember	101,4	101,3	102,9	101,2	101,7	104,7	101,9	101,8	104,8
1998 Januar	101,2	101,1	102,9	101,0	101,8	105,0	101,8	101,7	105,0
Februar	101,2	101,0	103,2	100,9	101,7	105,2	101,9	101,8	105,5
März	101,3	101,2	103,4	101,1	101,9	105,3	102,1	102,0	106,0
April	101,5	101,3	104,7	101,2	102,2	106,0	102,4	102,3	106,7
Mai	101,5	101,4	105,2	101,2	102,4	106,5	102,5	102,4	107,0
Juni	101,5	101,3	105,1	101,2	102,5	106,7	102,5	102,4	107,0
Juli	101,4	101,2	104,6	101,1	102,5	106,9	102,4	102,2	107,2
August	101,3	101,1	104,5	101,0	102,6	106,9	102,2	102,1	107,3
September	101,6	101,4	104,8	101,3	102,8	107,2	102,6	102,5	107,5
Oktober	101,7	101,5	105,0	101,4	102,9	107,3	102,8	102,6	107,7
November	102,0	101,8	105,1	101,6	102,9	107,3	102,9	102,8	107,9
Dezember	102,0	101,8	105,1	101,6	102,9	107,4	103,0	102,8	108,0
1999 Januar	101,7	101,5	105,2	101,3	102,7	107,5	102,8	102,7	108,4
Februar	101,6	101,4	104,5	101,2	102,8	107,6	102,8	102,7	108,5
März	101,8	101,6	104,8	101,4	102,8	107,6	103,0	102,9	108,8
April	101,8	101,6	104,9	101,4	102,9	107,7	103,1	102,9	109,2
Mai									
Juni									
Juli									
August									
September									
Oktober									
November									
Dezember									

Deutschland
1 Preisindex für die Lebenshaltung aller privaten Haushalte
1.1 Gliederung nach dem Verwendungszweck

Veränderung gegenüber dem entsprechenden Vorjahresergebnis in Prozent

Jahr Monat	Beklei- dung und Schuhe	Beklei- dung	Beklei- dungs- stoffe	Beklei- dung	Andere Beklei- dungs- artikel und Zubehör	Che- mische Reinigung, Waschen und Reparatur von Bekleidung	Schuhe	Schuhe und Schuh- zubehör	Reparatur von Schuhen
COICOP-VPI-Nr. Gewichtung in %	03 68,76	031 57,58	0311 0,44	0312 54,58	0313 1,70	0314 0,86	032 11,18	0321 10,91	0322 0,27
1995 JD	0,8	0,7	0,8	0,6	0,9	2,8	1,0	1,0	2,7
1996 JD	0,7	0,7	1,5	0,6	0,8	2,1	0,9	0,8	2,1
1997 JD	0,4	0,3	0,9	0,3	0,5	2,0	0,7	0,8	2,0
1998 JD	0,4	0,3	2,1	0,3	1,1	2,3	0,8	0,7	2,7
1999 JD									
1996 Januar	0,7	0,6	1,0	0,6	0,7	2,2	1,0	1,0	2,6
Februar	0,8	0,7	1,2	0,6	0,8	2,2	1,1	1,1	2,5
März	0,7	0,7	1,5	0,7	0,9	2,1	1,0	0,9	2,2
April	0,8	0,7	1,8	0,7	0,9	2,0	0,8	0,8	2,2
Mai	0,6	0,7	1,8	0,7	0,8	2,0	0,8	0,7	2,1
Juni	0,7	0,7	1,6	0,6	0,7	2,1	0,8	0,7	2,0
Juli	0,6	0,5	1,5	0,5	0,7	2,0	0,8	0,9	1,9
August	0,7	0,6	1,4	0,6	0,8	2,1	0,8	0,8	1,9
September	0,6	0,6	1,7	0,7	0,8	2,1	0,7	0,7	1,8
Oktober	0,7	0,7	1,2	0,7	0,8	2,1	0,7	0,7	1,7
November	0,7	0,7	1,3	0,6	0,8	2,2	0,9	0,9	1,8
Dezember	0,7	0,7	1,4	0,7	0,9	2,1	0,9	0,9	1,8
1997 Januar	0,6	0,5	1,2	0,5	0,8	2,3	0,9	0,9	2,0
Februar	0,5	0,4	1,0	0,4	0,5	2,2	0,8	0,8	2,1
März	0,5	0,4	0,7	0,4	0,4	2,1	0,9	0,9	2,1
April	0,5	0,5	0,5	0,4	0,4	2,1	0,9	0,9	2,1
Mai	0,5	0,4	0,6	0,3	0,4	2,1	0,9	0,9	2,1
Juni	0,4	0,2	0,9	0,3	0,5	2,0	0,8	0,8	2,0
Juli	0,3	0,3	1,0	0,2	0,3	1,9	0,7	0,7	2,1
August	0,3	0,3	0,8	0,2	0,4	1,8	0,8	0,7	2,2
September	0,4	0,3	0,7	0,2	0,4	1,9	0,7	0,6	2,1
Oktober	0,4	0,4	1,2	0,3	0,6	1,7	0,7	0,7	2,0
November	0,4	0,3	1,1	0,3	0,7	1,7	0,6	0,6	1,9
Dezember	0,3	0,2	1,0	0,1	0,5	1,7	0,6	0,5	1,9
1998 Januar	0,2	0,2	1,0	0,1	0,7	1,6	0,4	0,3	1,6
Februar	0,2	0,1	1,3	0,1	0,7	1,6	0,5	0,4	1,9
März	0,3	0,3	1,5	0,2	0,9	1,5	0,5	0,5	2,2
April	0,4	0,3	2,6	0,3	1,1	2,1	0,8	0,7	2,7
Mai	0,4	0,4	3,0	0,3	1,3	2,4	0,8	0,8	2,9
Juni	0,5	0,5	2,6	0,4	1,3	2,5	0,9	0,9	2,9
Juli	0,6	0,5	2,0	0,5	1,4	2,7	0,9	0,7	2,9
August	0,4	0,3	2,1	0,3	1,3	2,6	0,6	0,6	2,8
September	0,4	0,3	2,2	0,3	1,4	2,7	0,9	0,9	3,0
Oktober	0,3	0,2	2,1	0,2	1,3	2,8	1,0	0,8	3,1
November	0,5	0,4	2,1	0,3	1,1	2,6	1,0	0,9	3,2
Dezember	0,6	0,5	2,1	0,4	1,2	2,6	1,1	1,0	3,1
1999 Januar	0,5	0,4	2,2	0,3	0,9	2,4	1,0	1,0	3,2
Februar	0,4	0,4	1,3	0,3	1,1	2,3	0,9	0,9	2,8
März	0,5	0,4	1,4	0,3	0,9	2,2	0,9	0,9	2,6
April	0,3	0,3	0,2	0,2	0,7	1,6	0,7	0,6	2,3
Juni									
Juli									
August									
September									
Oktober									
November									
Dezember									

Deutschland
1 Preisindex für die Lebenshaltung aller privaten Haushalte
1.1 Gliederung nach dem Verwendungszweck

1995 = 100

Jahr Monat	Wohnung, Wasser, Strom, Gas u. a. Brennstoffe	Wohnungs- mieten (einschl. Mietwert von Eigen- tümerwoh- nungen)	Von den Mieter- tatsäch- liche gezahlte Mieten	Regel- mäßige Instand- haltung und Repa- ratur der Wohnung	Erzeug- nisse für die regelmäßige Instand- haltung und Reparatur der Wohnung	Dienstlei- stungen für die regel- mäßige Instandhal- tung und Reparatur der Wohnung	Wasserver- sorgung und andere Dienstlei- stungen im Zusammen- hang mit der Wohnung	Wasser- versorgung
COICOP-VPI-Nr. Gewichtung in % ₀₀	04	041	0411	043	0431	0432	044	0441
	274,77	171,53	171,53	14,82	8,16	6,66	32,88	11,47
1995 JD	100,0	100,0	100,0	100,0	100,0	100,0	100,0	100,0
1996 JD	102,4	103,2	103,2	101,1	101,0	101,4	104,4	104,1
1997 JD	105,1	105,8	105,8	101,6	101,7	101,6	109,0	108,0
1998 JD	106,0	107,0	107,0	102,6	103,1	102,0	112,9	111,4
1999 JD								
1996 Januar	101,2	102,1	102,1	100,8	100,7	101,1	102,9	102,1
Februar	101,6	102,4	102,4	101,0	100,9	101,2	103,6	103,5
März	101,8	102,6	102,6	101,1	101,0	101,2	103,8	103,5
April	102,0	102,8	102,8	101,1	101,1	101,2	103,9	103,6
Mai	101,9	102,9	102,9	101,1	100,8	101,4	104,2	104,1
Juni	102,0	103,1	103,1	101,1	100,9	101,4	104,2	104,0
Juli	102,3	103,3	103,3	101,1	100,9	101,4	104,6	104,3
August	102,4	103,4	103,4	101,2	100,9	101,5	104,7	104,3
September	102,9	103,7	103,7	101,2	101,0	101,5	104,8	104,3
Oktober	103,4	103,9	103,9	101,3	101,0	101,5	105,1	105,1
November	103,4	104,1	104,1	101,3	101,2	101,5	105,2	105,2
Dezember	103,6	104,3	104,3	101,4	101,2	101,5	105,4	105,6
1997 Januar	104,6	104,9	104,9	101,4	101,3	101,5	107,3	106,9
Februar	104,7	105,2	105,2	101,5	101,4	101,5	108,4	107,3
März	104,6	105,4	105,4	101,5	101,5	101,5	108,4	107,3
April	104,7	105,5	105,5	101,5	101,5	101,5	108,6	107,5
Mai	105,0	105,8	105,8	101,5	101,5	101,5	109,1	107,9
Juni	105,0	105,8	105,8	101,6	101,7	101,5	109,1	107,9
Juli	105,1	106,0	106,0	101,6	101,7	101,5	109,3	108,2
August	105,4	106,1	106,1	101,8	101,8	101,7	109,4	108,3
September	105,3	106,1	106,1	101,8	101,9	101,7	109,2	108,3
Oktober	105,5	106,2	106,2	101,8	102,0	101,7	109,5	108,4
November	105,6	106,3	106,3	101,7	101,7	101,6	109,6	108,7
Dezember	105,6	106,4	106,4	101,7	101,8	101,6	109,6	108,7
1998 Januar	105,7	106,5	106,5	101,7	101,8	101,6	111,2	110,2
Februar	105,8	106,7	106,7	101,8	102,0	101,5	111,7	110,6
März	105,7	106,8	106,8	101,9	102,2	101,5	112,0	110,6
April	106,0	106,9	106,9	102,0	102,5	101,5	112,4	110,9
Mai	106,1	106,9	106,9	102,7	103,1	102,3	113,0	111,2
Juni	106,1	107,0	107,0	102,8	103,2	102,3	113,4	111,6
Juli	106,1	107,1	107,1	102,8	103,2	102,3	113,3	111,7
August	106,0	107,1	107,1	102,8	103,4	102,1	113,4	111,8
September	106,1	107,3	107,3	102,9	103,5	102,1	113,4	111,8
Oktober	106,0	107,3	107,3	102,9	103,5	102,1	113,5	112,0
November	106,0	107,3	107,3	103,3	104,3	102,1	113,5	112,0
Dezember	105,9	107,4	107,4	103,3	104,3	102,1	113,5	112,0
1999 Januar	106,1	107,5	107,5	103,3	104,4	101,9	114,7	113,0
Februar	106,1	107,7	107,7	103,3	104,4	101,9	114,8	113,0
März	106,4	107,7	107,7	103,3	104,5	101,9	114,7	113,0
April	107,4	107,8	107,8	103,3	104,5	101,8	114,9	113,1
Mai								
Juni								
Juli								
August								
September								
Oktober								
November								
Dezember								

Deutschland
1 Preisindex für die Lebenshaltung aller privaten Haushalte
1.1 Gliederung nach dem Verwendungszweck

Veränderung gegenüber dem entsprechenden Vorjahresergebnis in Prozent

Jahr Monat	Wohnung, Wasser, Strom, Gas u. a. Brenn- stoffe	Wohnungs- mieten (einschl. Mietwert von Eigen- tümerwoh- nungen)	Von den Mietern tatsäch- liche gezahlte Mieten	Regel- mäßige Instand- haltung und Repa- ratur der Wohnung	Erzeug- nisse für die regelmäßige Instand- haltung und Reparatur der Wohnung	Dienstlei- stungen für die regel- mäßige Instandhal- tung und Reparatur der Wohnung	Wasserver- sorgung und andere Dienstlei- stungen im Zusammen- hang mit der Wohnung	Wasser- versorgung
COICOP-VPI-Nr. Gewichtung in %	04 274,77	041 171,53	0411 171,53	043 14,82	0431 8,16	0432 6,66	044 32,88	0441 11,47
1995 JD	3,0	-	-	2,8	2,5	3,0	-	-
1996 JD	2,4	3,2	3,2	1,1	1,0	1,4	4,4	4,1
1997 JD	2,6	2,5	2,5	0,5	0,7	0,2	4,4	3,7
1998 JD	0,9	1,1	1,1	1,0	1,4	0,4	3,6	3,1
1999 JD								
1996 Januar	2,6	4,2	4,2	2,2	1,8	2,8	4,7	3,1
Februar	2,7	4,1	4,1	1,9	1,7	2,2	4,4	4,0
März	2,7	4,0	4,0	1,9	1,6	2,2	4,2	3,9
April	2,5	3,6	3,6	1,8	1,5	2,2	3,8	3,7
Mai	2,3	3,5	3,5	1,1	0,8	1,4	4,1	4,1
Juni	2,2	3,5	3,5	1,0	0,7	1,4	4,1	4,1
Juli	2,5	3,5	3,5	1,0	0,6	1,4	4,4	4,2
August	1,8	2,4	2,4	0,6	0,6	0,7	4,4	4,2
September	2,1	2,6	2,6	0,6	0,6	0,7	4,4	3,9
Oktober	2,5	2,5	2,5	0,6	0,4	0,7	4,5	4,6
November	2,4	2,5	2,5	0,5	0,7	0,4	4,6	4,7
Dezember	2,4	2,6	2,6	0,6	0,7	0,4	4,8	5,1
1997 Januar	3,4	2,7	2,7	0,6	0,6	0,4	4,3	4,7
Februar	3,1	2,7	2,7	0,5	0,5	0,3	4,6	3,7
März	2,8	2,7	2,7	0,4	0,5	0,3	4,4	3,7
April	2,6	2,6	2,6	0,4	0,4	0,3	4,5	3,8
Mai	3,0	2,8	2,8	0,4	0,7	0,1	4,7	3,7
Juni	2,9	2,6	2,6	0,5	0,8	0,1	4,7	3,8
Juli	2,7	2,6	2,6	0,5	0,8	0,1	4,5	3,7
August	2,9	2,6	2,6	0,6	0,9	0,2	4,5	3,8
September	2,3	2,3	2,3	0,6	0,9	0,2	4,2	3,8
Oktober	2,0	2,2	2,2	0,5	1,0	0,2	4,2	3,1
November	2,1	2,1	2,1	0,4	0,5	0,1	4,2	3,3
Dezember	1,9	2,0	2,0	0,3	0,6	0,1	4,0	2,9
1998 Januar	1,1	1,5	1,5	0,3	0,5	0,1	3,6	3,1
Februar	1,1	1,4	1,4	0,3	0,6	0,0	3,0	3,1
März	1,1	1,3	1,3	0,4	0,7	0,0	3,3	3,1
April	1,2	1,3	1,3	0,5	1,0	0,0	3,5	3,2
Mai	1,0	1,0	1,0	1,2	1,6	0,8	3,6	3,1
Juni	1,0	1,1	1,1	1,2	1,5	0,8	3,9	3,4
Juli	1,0	1,0	1,0	1,2	1,5	0,8	3,7	3,2
August	0,6	0,9	0,9	1,0	1,6	0,4	3,7	3,2
September	0,8	1,1	1,1	1,1	1,6	0,4	3,8	3,2
Oktober	0,5	1,0	1,0	1,1	1,5	0,4	3,7	3,3
November	0,4	0,9	0,9	1,6	2,6	0,5	3,6	3,0
Dezember	0,3	0,9	0,9	1,6	2,5	0,5	3,6	3,0
1999 Januar	0,4	0,9	0,9	1,6	2,6	0,3	3,1	2,5
Februar	0,3	0,9	0,9	1,5	2,4	0,4	2,8	2,2
März	0,7	0,8	0,8	1,4	2,3	0,4	2,4	2,2
April	1,3	0,8	0,8	1,3	2,0	0,3	2,2	2,0
Mai								
Juni								
Juli								
August								
September								
Oktober								
November								
Dezember								

Deutschland
1 Preisindex für die Lebenshaltung aller privaten Haushalte
1.1 Gliederung nach dem Verwendungszweck

1995 = 100

Jahr Monat	Müllabfuhr	Abwasser- entsorgung	Dienstlei- stungen im Zusammen- hang mit der Wohnung a.n.g.	Strom, Gas und andere Brenn- stoffe	Strom	Gas	Flüssige Brennstoffe (leichtes Heizöl)	Feste Brenn- stoffe	Zentral- heizung, Fern- wärme u.a.
COICOP-VPI-Nr.	0442	0443	0444	045	0451	0452	0453	0454	0455
Gewichtung in %	7,17	8,86	5,38	55,54	25,84	10,96	5,87	1,46	11,41
1995 JD	100,0	100,0	100,0	100,0	100,0	100,0	100,0	100,0	100,0
1996 JD	106,7	104,5	101,6	98,9	94,2	98,3	117,8	103,3	100,2
1997 JD	114,7	109,0	103,3	101,6	94,6	102,0	120,6	103,8	106,8
1998 JD	122,7	111,5	105,2	99,5	95,8	102,1	100,1	104,7	104,2
1999 JD									
1996 Januar	104,7	103,4	101,4	97,6	94,1	98,4	109,6	103,1	98,1
Februar	105,5	103,6	101,6	98,2	94,0	98,4	114,5	103,6	98,4
März	105,5	103,9	101,6	98,1	94,0	98,4	113,4	103,6	98,7
April	106,0	104,0	101,6	98,7	94,1	98,1	118,1	102,8	99,1
Mai	106,5	104,1	101,6	97,9	94,1	98,0	109,9	102,3	99,6
Juni	106,6	104,1	101,6	97,7	94,2	98,0	107,5	102,2	99,8
Juli	107,4	104,4	101,6	98,1	94,2	98,0	110,6	102,8	99,9
August	107,4	104,9	101,6	98,2	94,2	98,0	110,6	103,1	100,4
September	107,7	105,0	101,7	99,9	94,2	98,0	126,4	103,3	100,7
Oktober	107,7	105,1	101,7	101,3	94,2	98,4	137,0	104,0	101,5
November	107,7	105,3	101,7	100,6	94,3	98,6	127,0	104,0	102,8
Dezember	107,7	105,6	101,8	101,0	94,3	98,8	129,0	104,4	103,6
1997 Januar	110,8	107,5	103,1	102,8	94,4	100,5	139,8	104,6	104,5
Februar	114,0	108,3	103,2	101,9	94,5	101,1	127,8	104,8	105,6
März	114,2	108,4	103,1	100,7	94,5	101,3	115,5	104,8	106,1
April	114,6	108,5	103,2	100,7	94,6	101,7	113,9	103,4	106,4
Mai	115,2	109,1	103,4	101,0	94,6	101,8	116,1	102,7	106,4
Juni	115,1	109,2	103,5	101,0	94,6	102,3	114,7	102,6	106,7
Juli	115,3	109,6	103,4	101,1	94,6	102,3	114,9	103,0	107,2
August	115,3	109,7	103,4	101,8	94,6	102,4	121,1	102,9	107,4
September	115,2	109,0	103,4	101,5	94,6	102,4	116,8	103,5	108,0
Oktober	115,6	109,5	103,4	102,3	94,7	102,6	124,2	104,1	107,8
November	115,6	109,6	103,4	102,1	94,6	102,6	122,7	104,4	107,6
Dezember	115,6	109,6	103,4	101,8	94,6	102,6	119,6	104,5	107,6
1998 Januar	118,0	110,8	104,7	100,7	94,8	102,4	110,0	104,7	107,3
Februar	119,9	110,8	104,8	100,5	95,0	102,5	108,4	104,8	106,4
März	120,9	110,9	104,8	99,8	95,0	102,4	103,2	104,7	105,9
April	121,7	111,2	105,2	100,6	95,9	102,6	107,0	104,1	105,6
Mai	123,3	111,6	105,4	100,3	96,0	102,7	104,4	104,1	105,3
Juni	124,2	111,9	105,3	99,7	96,0	102,7	99,1	103,9	105,0
Juli	123,8	111,8	105,3	99,5	96,1	102,5	98,3	104,1	104,4
August	124,0	111,8	105,3	99,1	96,1	102,5	95,0	104,2	103,9
September	124,0	111,8	105,3	99,0	96,1	102,5	95,9	104,7	103,1
Oktober	124,0	111,8	105,3	98,6	96,1	101,2	95,8	104,9	102,3
November	124,0	111,8	105,3	98,1	96,1	100,9	93,7	105,8	101,2
Dezember	124,0	111,8	105,3	97,5	96,1	100,6	90,2	106,2	100,3
1999 Januar	126,1	112,8	106,3	97,1	95,8	99,6	91,8	106,3	99,2
Februar	126,3	112,9	106,4	96,7	96,0	99,2	89,3	106,8	98,4
März	126,2	112,8	106,4	98,1	96,0	99,2	103,8	106,9	97,6
April	126,7	112,9	106,4	102,7	103,3	100,1	114,3	105,8	97,4
Mai									
Juni									
Juli									
August									
September									
Oktober									
November									
Dezember									

Deutschland
1 Preisindex für die Lebenshaltung aller privaten Haushalte
1.1 Gliederung nach dem Verwendungszweck

Veränderung gegenüber dem entsprechenden Vorjahresergebnis in Prozent

Jahr Monat	Müllabfuhr	Abwasser- entsorgung	Dienstlei- stungen im Zusammen- hang mit der Wohnung a.n.g.	Strom, Gas und andere Brenn- stoffe	Strom	Gas	Flüssige Brennstoffe (leichtes Heizöl)	Feste Brenn- stoffe	Zentral- heizung, Fern- wärme u.a.
COICOP-VPI-Nr. Gewichtung in ‰	0442 7,17	0443 8,86	0444 5,38	045 55,54	0451 25,84	0452 10,96	0453 5,87	0454 1,46	0455 11,41
1995 JD	-	-	-	-1,0	1,2	-2,9	-4,8	2,0	-3,3
1996 JD	6,7	4,5	1,6	-1,1	-5,8	-1,7	17,8	3,3	0,2
1997 JD	7,5	4,3	1,7	2,7	0,4	3,8	2,4	0,5	6,6
1998 JD	7,0	2,3	1,8	-2,1	1,3	0,1	-17,0	0,9	-2,4
1999 JD									
1996 Januar	8,9	5,1	1,6	-3,1	-5,6	-2,9	7,8	3,4	-4,0
Februar	7,5	4,3	1,7	-2,3	-5,7	-2,8	13,7	3,8	-3,2
März	6,0	4,4	1,7	-2,1	-5,7	-2,8	15,5	3,8	-2,7
April	5,5	4,1	1,5	-1,4	-5,7	-1,9	17,5	3,9	-1,8
Mai	5,8	4,3	1,5	-2,0	-5,7	-1,8	9,7	3,6	-0,9
Juni	5,9	4,2	1,5	-2,2	-5,6	-1,7	7,2	3,5	-0,3
Juli	6,8	4,2	1,5	-1,3	-5,6	-1,6	14,0	3,6	0,1
August	6,7	4,6	1,5	-1,2	-5,7	-1,7	14,1	3,8	1,1
September	7,0	4,7	1,7	-0,1	-6,2	-1,7	24,9	3,4	1,8
Oktober	6,8	4,2	1,7	1,6	-6,2	-0,9	38,7	2,4	2,9
November	6,8	4,4	1,7	0,8	-6,2	-0,7	27,4	1,8	4,6
Dezember	6,8	4,7	1,8	0,8	-6,2	-0,4	23,7	2,2	5,5
1997 Januar	5,8	4,0	1,7	5,3	0,3	2,1	27,6	1,5	6,5
Februar	8,1	4,5	1,6	3,8	0,5	2,7	11,6	1,2	7,3
März	8,2	4,3	1,5	2,7	0,5	2,9	1,9	1,2	7,5
April	8,1	4,3	1,6	2,0	0,5	3,7	-3,6	0,6	7,4
Mai	8,2	4,8	1,8	3,2	0,5	3,9	5,6	0,4	6,8
Juni	8,0	4,9	1,9	3,4	0,4	4,4	6,7	0,4	6,9
Juli	7,4	5,0	1,8	3,1	0,4	4,4	3,9	0,2	7,3
August	7,4	4,6	1,8	3,7	0,4	4,5	9,5	-0,2	7,0
September	7,0	3,8	1,7	1,6	0,4	4,5	-7,6	0,2	7,2
Oktober	7,3	4,2	1,7	1,0	0,5	4,3	-9,3	0,1	6,2
November	7,3	4,1	1,7	1,5	0,3	4,1	-3,4	0,4	4,7
Dezember	7,3	3,8	1,6	0,8	0,3	3,8	-7,3	0,1	3,9
1998 Januar	6,5	3,1	1,6	-2,0	0,4	1,9	-21,3	0,1	2,7
Februar	5,2	2,3	1,6	-1,4	0,5	1,4	-15,2	0,0	0,8
März	5,9	2,3	1,6	-0,9	0,5	1,1	-10,6	-0,1	-0,2
April	6,2	2,5	1,9	-0,1	1,4	0,9	-6,1	0,7	-0,8
Mai	7,0	2,3	1,9	-0,7	1,5	0,9	-10,1	1,4	-1,0
Juni	7,9	2,5	1,7	-1,3	1,5	0,4	-13,6	1,3	-1,6
Juli	7,4	2,0	1,8	-1,6	1,6	0,2	-14,4	1,1	-2,6
August	7,5	1,9	1,8	-2,7	1,6	0,1	-21,6	1,3	-3,3
September	7,6	2,6	1,8	-2,5	1,6	0,1	-17,9	1,2	-4,5
Oktober	7,3	2,1	1,8	-3,6	1,5	-1,4	-22,9	0,8	-5,1
November	7,3	2,0	1,8	-3,9	1,6	-1,7	-23,6	1,3	-5,9
Dezember	7,3	2,0	1,8	-4,2	1,6	-1,9	-24,6	1,6	-6,8
1999 Januar	6,9	1,8	1,5	-3,6	1,1	-2,7	-16,5	1,5	-7,5
Februar	5,3	1,9	1,5	-3,8	1,1	-3,2	-17,8	1,9	-7,5
März	4,4	1,7	1,5	-1,7	1,1	-3,1	0,6	2,1	-7,8
April	4,1	1,5	1,1	2,1	7,7	-2,4	6,8	1,6	-7,8
Mai									
Juni									
Juli									
August									
September									
Oktober									
November									
Dezember									

Deutschland
1 Preisindex für die Lebenshaltung aller privaten Haushalte
1.1 Gliederung nach dem Verwendungszweck

1995 = 100

Jahr Monat	Einrichtungsgegenstände (Möbel), Apparate, Geräte und Ausrüstungen für den Haushalt sowie deren Instandhaltung	Möbel, Innenausrüstung, Teppiche und andere Bodenbeläge	Möbel und Einrichtungsgegenstände	Teppiche und andere Bodenbeläge	Reparatur an Möbeln, Einrichtungsgegenständen und Bodenbelägen	Heimtextilien	Haushaltsgeräte	Elektrische und andere Großgeräte
COICOP-VPI-Nr.	05	051	0511	0512	0513	052	053	0531
Gewichtung in %	70,56	36,17	30,94	5,17	0,06	6,41	10,66	9,14
1995 JD	100,0	100,0	100,0	100,0	100,0	100,0	100,0	100,0
1996 JD	100,7	101,1	101,1	101,2	101,8	100,9	99,7	99,6
1997 JD	101,1	102,0	102,0	101,8	102,3	100,8	99,2	98,9
1998 JD	101,8	102,8	102,9	102,5	104,1	101,3	98,5	98,1
1999 JD								
1996 Januar	100,5	100,7	100,6	101,1	101,4	100,6	99,8	99,8
Februar	100,6	100,9	100,8	101,2	101,4	100,7	99,8	99,8
März	100,6	100,9	100,9	101,2	101,4	100,7	99,9	99,8
April	100,7	101,0	101,0	101,2	101,4	100,8	99,8	99,8
Mai	100,7	101,1	101,1	101,2	101,4	100,9	99,7	99,6
Juni	100,7	101,1	101,1	101,2	102,2	100,9	99,7	99,6
Juli	100,7	101,2	101,2	101,2	102,1	100,9	99,7	99,6
August	100,8	101,2	101,2	101,2	102,2	100,9	99,6	99,5
September	100,8	101,3	101,3	101,3	102,1	101,0	99,6	99,5
Oktober	100,8	101,3	101,3	101,3	102,1	101,0	99,6	99,5
November	100,9	101,4	101,4	101,3	102,1	101,2	99,6	99,4
Dezember	100,9	101,5	101,5	101,4	102,1	101,2	99,5	99,3
1997 Januar	101,0	101,6	101,6	101,5	102,3	101,1	99,5	99,3
Februar	101,0	101,7	101,7	101,4	101,9	101,1	99,4	99,2
März	101,0	101,8	101,8	101,4	102,0	101,1	99,4	99,1
April	101,1	101,8	101,9	101,4	101,8	101,2	99,4	99,1
Mai	101,1	102,0	101,9	102,0	101,8	100,6	99,3	99,0
Juni	101,1	102,0	102,0	102,1	102,4	100,6	99,2	98,9
Juli	101,1	102,0	102,0	102,0	102,3	100,6	99,1	98,8
August	101,1	102,0	102,0	102,0	102,4	100,6	99,0	98,7
September	101,1	102,1	102,1	102,0	102,3	100,7	99,1	98,7
Oktober	101,1	102,1	102,1	102,0	102,2	100,7	99,0	98,7
November	101,2	102,2	102,2	102,0	103,2	100,8	98,9	98,6
Dezember	101,2	102,2	102,2	102,0	103,2	100,8	98,8	98,4
1998 Januar	101,3	102,3	102,3	102,1	103,2	100,8	98,8	98,4
Februar	101,3	102,3	102,4	102,2	103,3	100,8	98,7	98,3
März	101,4	102,4	102,4	102,3	103,3	100,8	98,6	98,2
April	101,7	102,8	102,8	102,5	104,4	101,0	98,6	98,2
Mai	101,8	102,9	103,0	102,6	104,4	101,4	98,6	98,2
Juni	101,9	102,9	103,0	102,6	104,4	101,4	98,6	98,1
Juli	101,9	103,0	103,0	102,5	104,3	101,4	98,5	98,0
August	101,9	102,9	103,0	102,5	104,3	101,3	98,5	98,0
September	101,9	103,0	103,1	102,5	104,3	101,4	98,5	98,1
Oktober	101,9	103,1	103,1	102,6	104,1	101,5	98,4	98,0
November	102,0	103,1	103,2	102,6	104,3	101,6	98,4	98,0
Dezember	102,0	103,1	103,2	102,6	104,3	101,7	98,3	97,8
1999 Januar	102,0	103,1	103,1	102,7	104,3	101,7	98,3	97,7
Februar	102,0	103,1	103,2	102,6	104,3	101,6	98,2	97,7
März	102,0	103,2	103,3	102,7	104,3	101,7	98,2	97,6
April	102,1	103,3	103,3	102,7	104,5	101,8	98,1	97,5
Mai								
Juni								
Juli								
August								
September								
Oktober								
November								
Dezember								

Deutschland
1 Preisindex für die Lebenshaltung aller privaten Haushalte
1.1 Gliederung nach dem Verwendungszweck

Veränderung gegenüber dem entsprechenden Vorjahresergebnis in Prozent

Jahr Monat	Einrichtungsgegenstände (Möbel), Apparate, Geräte und Ausrüstungen für den Haushalt sowie deren Instandhaltung	Möbel, Inneneinrichtung, Teppiche und andere Bodenbeläge	Möbel und Einrichtungsgegenstände	Teppiche und andere Bodenbeläge	Reparatur an Möbeln, Einrichtungsgegenständen und Bodenbelägen	Heimtextilien	Haushaltsgeräte	Elektrische und andere Großgeräte
	05 70,56	051 36,17	0511 30,94	0512 5,17	0513 0,06	052 6,41	053 10,66	0531 9,14
1995 JD	1,1	1,6	1,5	1,8	-	0,9	-0,1	-0,2
1996 JD	0,7	1,1	1,1	1,2	1,8	0,9	-0,3	-0,4
1997 JD	0,4	0,9	0,9	0,6	0,5	-0,1	-0,5	-0,7
1998 JD	0,7	0,8	0,9	0,7	1,8	0,5	-0,7	-0,8
1999 JD								
1996 Januar	1,1	1,6	1,5	1,8	3,3	1,0	-0,3	-0,4
Februar	1,0	1,6	1,5	1,8	2,3	0,9	-0,3	-0,3
März	0,8	1,3	1,3	1,7	2,3	0,9	-0,3	-0,4
April	0,8	1,2	1,2	1,6	2,1	1,0	-0,4	-0,4
Mai	0,7	1,1	1,1	1,2	2,1	0,9	-0,3	-0,5
Juni	0,6	1,0	1,0	1,1	2,9	0,9	-0,3	-0,4
Juli	0,6	1,0	1,0	1,2	1,5	0,9	-0,3	-0,4
August	0,7	1,0	1,0	1,2	1,6	0,9	-0,4	-0,5
September	0,7	1,1	1,0	1,3	1,5	0,9	-0,3	-0,4
Oktober	0,6	1,0	1,0	1,2	0,7	0,8	-0,3	-0,4
November	0,5	0,8	0,9	0,3	0,7	0,8	-0,3	-0,5
Dezember	0,5	0,9	1,0	0,4	0,7	0,8	-0,3	-0,5
1997 Januar	0,5	0,9	1,0	0,4	0,9	0,5	-0,3	-0,5
Februar	0,4	0,8	0,9	0,2	0,5	0,4	-0,4	-0,6
März	0,4	0,9	0,9	0,2	0,6	0,4	-0,5	-0,7
April	0,4	0,8	0,9	0,2	0,4	0,4	-0,4	-0,7
Mai	0,4	0,9	0,8	0,8	0,4	-0,3	-0,4	-0,6
Juni	0,4	0,9	0,9	0,9	0,2	-0,3	-0,5	-0,7
Juli	0,4	0,8	0,8	0,8	0,2	-0,3	-0,6	-0,8
August	0,3	0,8	0,8	0,8	0,2	-0,3	-0,6	-0,8
September	0,3	0,8	0,8	0,7	0,2	-0,3	-0,5	-0,8
Oktober	0,3	0,8	0,8	0,7	0,1	-0,3	-0,6	-0,8
November	0,3	0,8	0,8	0,7	1,1	-0,4	-0,7	-0,8
Dezember	0,3	0,7	0,7	0,6	1,1	-0,4	-0,7	-0,9
1998 Januar	0,3	0,7	0,7	0,6	0,9	-0,3	-0,7	-0,9
Februar	0,3	0,6	0,7	0,8	1,4	-0,3	-0,7	-0,9
März	0,4	0,6	0,6	0,9	1,3	-0,3	-0,8	-0,9
April	0,6	1,0	0,9	1,1	2,6	-0,2	-0,8	-0,9
Mai	0,7	0,9	1,1	0,6	2,6	0,8	-0,7	-0,8
Juni	0,8	0,9	1,0	0,5	2,0	0,8	-0,6	-0,8
Juli	0,8	1,0	1,0	0,5	2,0	0,8	-0,6	-0,8
August	0,8	0,9	1,0	0,5	1,9	0,7	-0,5	-0,7
September	0,8	0,9	1,0	0,5	2,0	0,7	-0,6	-0,6
Oktober	0,8	1,0	1,0	0,6	1,9	0,8	-0,6	-0,7
November	0,8	0,9	1,0	0,6	1,1	0,8	-0,5	-0,6
Dezember	0,8	0,9	1,0	0,6	1,1	0,9	-0,5	-0,6
1999 Januar	0,7	0,8	0,8	0,6	1,1	0,9	-0,5	-0,7
Februar	0,7	0,8	0,8	0,4	1,0	0,8	-0,5	-0,6
März	0,6	0,8	0,9	0,4	1,0	0,9	-0,4	-0,6
April	0,4	0,5	0,5	0,2	0,1	0,8	-0,5	-0,7
Mai								
Juni								
Juli								
August								
September								
Oktober								
November								
Dezember								

Deutschland
1 Preisindex für die Lebenshaltung aller privaten Haushalte
1.1 Gliederung nach dem Verwendungszweck

1995 = 100

Jahr Monat	Elektrische Kleingeräte für den Haushalt	Repara- turen an Haus- halts- geräten	Glaswaren, Tafelge- schirr und andere Ge- brauchsgü- ter für die Haushalts- führung	Werkzeuge und Geräte für Haus und Garten	Motorbe- triebene Werkzeuge und Geräte	Gartenge- räte, Hand- werkzeuge und andere Gebrauchs- güter für die Haushalts- führung	Waren und Dienstlei- stungen für die Haushalts- führung	Verbrauchs- güter für die Haushalts- führung	Dienstlei- stungen von Haushalts- hilfen und andere häusliche Dienste
COICOP-VPI-Nr.	0532	0533	054	055	0551	0552	056	0561	0562
Gewichtung in %	1,27	0,25	3,44	6,32	2,08	4,24	7,56	6,50	1,06
1995 JD	100,0	100,0	100,0	100,0	100,0	100,0	100,0	100,0	100,0
1996 JD	100,0	102,6	101,2	100,3	99,8	100,5	100,2	99,5	104,1
1997 JD	100,0	106,3	102,5	100,3	99,4	100,7	100,0	99,0	105,8
1998 JD	99,4	109,8	104,3	100,9	98,8	102,0	101,1	100,1	107,4
1999 JD									
1996 Januar	100,0	100,8	100,7	100,2	99,8	100,3	100,3	99,8	103,2
Februar	100,1	101,3	100,9	100,2	99,9	100,4	100,3	99,8	103,2
März	100,0	101,3	101,0	100,2	99,8	100,4	100,2	99,7	103,2
April	100,1	101,3	101,1	100,3	100,0	100,5	100,3	99,7	104,2
Mai	100,0	101,5	101,2	100,3	100,0	100,5	100,2	99,6	104,2
Juni	100,1	102,3	101,2	100,3	99,8	100,5	100,1	99,5	104,2
Juli	100,0	103,0	101,2	100,3	99,9	100,5	100,1	99,4	104,4
August	100,0	103,0	101,2	100,3	99,8	100,5	100,1	99,4	104,4
September	100,1	103,9	101,3	100,3	99,7	100,6	100,1	99,4	104,4
Oktober	100,1	103,9	101,3	100,3	99,8	100,6	100,1	99,4	104,6
November	100,0	104,3	101,5	100,2	99,7	100,5	100,2	99,4	104,6
Dezember	100,0	104,9	101,6	100,3	99,8	100,6	100,1	99,4	104,6
1997 Januar	100,0	104,9	101,6	100,3	99,7	100,6	100,1	99,3	105,0
Februar	99,9	104,8	101,7	100,4	99,9	100,7	100,1	99,3	105,0
März	100,0	106,3	101,8	100,3	99,6	100,6	99,9	99,1	105,0
April	100,0	106,4	101,9	100,3	99,6	100,6	100,1	99,1	106,1
Mai	100,0	106,5	102,7	100,2	99,3	100,6	100,0	99,0	106,1
Juni	100,0	106,5	102,7	100,2	99,3	100,6	100,0	99,0	106,1
Juli	100,0	106,5	102,7	100,2	99,3	100,6	100,0	99,0	106,0
August	100,0	106,9	102,8	100,1	99,3	100,6	99,9	98,9	106,0
September	100,0	106,9	102,8	100,1	99,2	100,6	100,0	99,0	106,0
Oktober	99,9	106,9	102,8	100,1	99,1	100,6	100,0	98,9	106,2
November	99,8	106,5	103,0	100,6	99,0	101,4	99,9	98,9	106,2
Dezember	99,8	106,5	103,0	100,6	98,9	101,4	100,0	99,0	106,2
1998 Januar	99,7	106,9	103,0	100,6	98,9	101,5	100,1	99,1	106,3
Februar	99,7	107,1	103,0	100,5	98,7	101,5	100,4	99,4	106,3
März	99,6	107,4	103,1	100,6	98,7	101,5	100,7	99,8	106,3
April	99,4	109,0	103,5	100,8	98,8	101,7	101,2	100,1	107,8
Mai	99,2	109,3	104,6	100,9	98,8	101,9	101,3	100,2	107,8
Juni	99,3	110,7	104,7	101,1	99,0	102,1	101,4	100,4	107,8
Juli	99,2	110,8	104,7	101,0	98,9	102,1	101,4	100,3	107,8
August	99,3	110,9	104,7	101,1	98,9	102,2	101,4	100,3	107,8
September	99,2	111,2	104,8	101,1	98,9	102,2	101,3	100,3	107,8
Oktober	99,2	111,3	104,9	101,1	98,7	102,3	101,3	100,3	107,8
November	99,2	111,4	105,1	101,2	98,7	102,5	101,3	100,2	107,8
Dezember	99,2	111,4	105,1	101,3	98,7	102,5	101,3	100,3	107,8
1999 Januar	99,0	113,3	105,2	101,3	98,7	102,5	101,3	100,2	107,8
Februar	98,9	114,0	105,2	101,3	98,7	102,5	101,3	100,3	107,8
März	99,0	114,0	105,3	101,2	98,4	102,6	101,3	100,2	107,8
April	99,0	114,2	105,4	101,3	98,6	102,6	101,2	100,1	107,8
Mai									
Juni									
Juli									
August									
September									
Oktober									
November									
Dezember									

Deutschland
1 Preisindex für die Lebenshaltung aller privaten Haushalte
1.1 Gliederung nach dem Verwendungszweck

Veränderung gegenüber dem entsprechenden Vorjahresergebnis in Prozent

Jahr Monat	Elektrische Kleingeräte für den Haushalt	Repara- turen an Haus- halts- geräten	Glaswaren, Tafelge- schirr und andere Ge- brauchsgü- ter für die Haushalts- führung	Werkzeuge und Geräte für Haus und Garten	Motorbe- triebene Werkzeuge und Geräte	Gartenge- räte, Hand- werkzeuge und andere Gebrauchs- güter für die Haushalts- führung	Waren und Dienstlei- stungen für die Haushalts- führung	Verbrauchs- güter für die Haushalts- führung	Dienstlei- stungen von Haushalts- hilfen und andere häusliche Dienste
COICOP-VPI-Nr. Gewichtung in ‰	0532 1,27	0533 0,25	054 3,44	055 6,32	0551 2,08	0552 4,24	056 7,56	0561 6,50	0562 1,06
1995 JD	-0,2	-	1,4	0,8	-0,2	1,0	1,0	0,3	4,8
1996 JD	0,0	2,6	1,2	0,3	-0,2	0,5	0,2	-0,5	4,1
1997 JD	0,0	3,6	1,3	0,0	-0,4	0,2	-0,2	-0,5	1,6
1998 JD	-0,6	3,3	1,8	0,6	-0,6	1,3	1,1	1,1	1,5
1999 JD									
1996 Januar	-0,2	1,5	1,5	0,4	-0,4	0,6	0,6	-0,2	6,0
Februar	0,0	1,6	1,6	0,3	-0,2	0,6	0,7	-0,2	6,0
März	-0,2	1,6	1,4	0,3	-0,4	0,6	0,5	-0,4	6,0
April	0,0	1,5	1,4	0,4	-0,1	0,6	0,2	-0,5	4,3
Mai	0,1	1,3	1,2	0,4	0,0	0,6	0,2	-0,4	4,3
Juni	0,1	2,3	1,2	0,3	-0,4	0,6	0,1	-0,5	4,3
Juli	0,0	3,0	1,1	0,3	-0,1	0,5	0,0	-0,6	3,6
August	0,1	2,9	1,1	0,3	-0,2	0,4	0,0	-0,6	3,6
September	0,2	3,8	1,1	0,2	-0,2	0,5	0,0	-0,6	3,6
Oktober	0,2	3,7	1,0	0,2	-0,2	0,4	-0,1	-0,5	2,8
November	0,0	3,9	0,8	0,1	-0,2	0,3	0,1	-0,4	2,8
Dezember	0,1	4,4	0,9	0,2	0,0	0,3	0,0	-0,5	2,8
1997 Januar	0,0	4,1	0,9	0,1	-0,1	0,3	-0,2	-0,5	1,7
Februar	-0,2	3,5	0,8	0,2	0,0	0,3	-0,2	-0,5	1,7
März	0,0	4,9	0,8	0,1	-0,2	0,2	-0,3	-0,6	1,7
April	-0,1	5,0	0,8	0,0	-0,4	0,1	-0,2	-0,6	1,8
Mai	0,0	4,9	1,5	-0,1	-0,7	0,1	-0,2	-0,6	1,8
Juni	-0,1	4,1	1,5	-0,1	-0,5	0,1	-0,1	-0,5	1,8
Juli	0,0	3,4	1,5	-0,1	-0,6	0,1	-0,1	-0,4	1,5
August	0,0	3,8	1,6	-0,2	-0,5	0,1	-0,2	-0,5	1,5
September	-0,1	2,9	1,5	-0,2	-0,5	0,0	-0,1	-0,4	1,5
Oktober	-0,2	2,9	1,5	-0,2	-0,7	0,0	-0,1	-0,5	1,5
November	-0,2	2,1	1,5	0,4	-0,7	0,9	-0,3	-0,5	1,5
Dezember	-0,2	1,5	1,4	0,3	-0,9	0,8	-0,1	-0,4	1,5
1998 Januar	-0,3	1,9	1,4	0,3	-0,8	0,9	0,0	-0,2	1,2
Februar	-0,2	2,2	1,3	0,1	-1,2	0,8	0,3	0,1	1,2
März	-0,4	1,0	1,3	0,3	-0,9	0,9	0,8	0,7	1,2
April	-0,6	2,4	1,6	0,5	-0,8	1,1	1,1	1,0	1,6
Mai	-0,8	2,6	1,9	0,7	-0,5	1,3	1,3	1,2	1,6
Juni	-0,7	3,9	1,9	0,9	-0,3	1,5	1,4	1,4	1,6
Juli	-0,8	4,0	1,9	0,8	-0,4	1,5	1,4	1,3	1,7
August	-0,7	3,7	1,8	1,0	-0,4	1,6	1,5	1,4	1,7
September	-0,8	4,0	1,9	1,0	-0,3	1,6	1,3	1,3	1,7
Oktober	-0,7	4,1	2,0	1,0	-0,4	1,7	1,3	1,4	1,5
November	-0,6	4,6	2,0	0,6	-0,3	1,1	1,4	1,3	1,5
Dezember	-0,6	4,6	2,0	0,7	-0,2	1,1	1,3	1,3	1,5
1999 Januar	-0,7	6,0	2,1	0,7	-0,2	1,0	1,2	1,1	1,4
Februar	-0,8	6,4	2,1	0,8	0,0	1,0	0,9	0,9	1,4
März	-0,6	6,1	2,1	0,6	-0,3	1,1	0,6	0,4	1,4
April	-0,4	4,8	1,8	0,5	-0,2	0,9	0,0	0,0	0,0
Juni									
Juli									
August									
September									
Oktober									
November									
Dezember									

Deutschland
1 Preisindex für die Lebenshaltung aller privaten Haushalte
1.1 Gliederung nach dem Verwendungszweck

1995 = 100

Jahr Monat	Gesundheits- pflege	Medizi- nische Er- zeugnisse, Geräte und Aus- rüstungen	Pharma- zeutische Erzeug- nisse	Andere medizi- nische Erzeug- nisse	Therapeu- tische Geräte und Aus- rüstungen
COICOP-VPI-Nr. Gewichtung in ‰	06 34,39	061 12,59	0611 10,00	0612 0,32	0613 2,27
1995 JD	100,0	100,0	100,0	100,0	100,0
1996 JD	101,5	99,5	99,2	100,3	101,1
1997 JD	108,7	112,3	115,0	99,2	102,6
1998 JD	114,4	116,4	119,2	98,4	106,6
1999 JD					
1996 Januar	101,5	99,3	99,0	100,4	100,5
Februar	101,6	99,7	99,4	100,5	100,8
März	101,6	99,7	99,4	100,5	100,8
April	101,6	99,7	99,4	100,3	100,9
Mai	101,6	99,7	99,4	100,4	100,9
Juni	101,6	99,5	99,2	100,4	100,9
Juli	101,5	99,4	99,0	100,5	101,1
August	101,5	99,4	99,0	100,3	101,1
September	101,5	99,5	99,1	100,0	101,3
Oktober	101,5	99,5	99,1	99,9	101,4
November	101,5	99,6	99,1	100,0	101,6
Dezember	101,5	99,5	99,0	99,9	101,6
1997 Januar	103,5	104,6	105,4	99,8	101,8
Februar	103,4	104,7	105,5	99,7	101,9
März	103,4	104,6	105,4	99,5	101,7
April	103,5	104,8	105,6	99,2	101,7
Mai	103,3	104,3	105,0	99,3	101,9
Juni	103,3	104,3	105,0	99,1	102,1
Juli	114,0	119,9	124,6	99,2	102,5
August	114,0	120,0	124,6	99,0	103,1
September	114,0	120,1	124,6	99,1	103,4
Oktober	114,1	120,2	124,7	98,9	103,5
November	114,1	120,2	124,7	98,8	103,6
Dezember	114,1	120,3	124,7	98,8	103,9
1998 Januar	114,0	115,8	118,8	98,6	104,8
Februar	114,1	115,9	118,9	98,4	105,3
März	114,1	115,9	118,9	98,5	105,2
April	114,6	117,1	120,1	98,6	106,1
Mai	114,6	117,1	120,1	98,8	106,4
Juni	114,6	117,1	120,1	98,6	106,4
Juli	114,1	116,0	118,6	98,4	106,9
August	114,2	116,1	118,6	98,3	107,4
September	114,3	116,3	118,9	98,0	107,6
Oktober	114,4	116,3	118,9	98,0	107,7
November	114,6	116,3	118,9	98,1	107,6
Dezember	114,6	116,4	119,0	98,1	107,6
1999 Januar	110,6	111,3	112,6	98,0	107,8
Februar	110,4	111,3	112,5	98,1	107,9
März	110,4	111,3	112,5	98,0	108,0
April	110,5	111,4	112,6	97,9	108,1
Mai					
Juni					
Juli					
August					
September					
Oktober					
November					
Dezember					

Deutschland
1 Preisindex für die Lebenshaltung aller privaten Haushalte
1.1 Gliederung nach dem Verwendungszweck

Veränderung gegenüber dem entsprechenden Vorjahresergebnis in Prozent

Jahr Monat	Gesund- heits- pflege	Medizi- nische Er- zeugnisse, Geräte und Aus- rüstungen	Pharma- zeutische Erzeug- nisse	Andere medizi- nische Erzeug- nisse	Therapeu- tische Geräte und Aus- rüstungen
COICOP-VPI-Nr. Gewichtung in ‰	06 34,39	061 12,59	0611 10,00	0612 0,32	0613 2,27
1995 JD	1,1	0,6	0,5	1,1	0,8
1996 JD	1,5	-0,5	-0,8	0,3	1,1
1997 JD	7,1	12,9	15,9	-1,1	1,5
1998 JD	5,2	3,7	3,7	-0,8	3,9
1999 JD					
1996 Januar	1,8	-0,6	-1,0	0,8	0,8
Februar	1,7	-0,5	-1,0	0,8	1,1
März	1,7	-0,6	-1,0	0,7	0,9
April	1,6	-0,6	-1,1	0,4	1,1
Mai	1,6	-0,6	-1,1	0,5	1,1
Juni	1,5	-0,9	-1,3	0,4	1,0
Juli	1,4	-1,0	-1,5	0,5	1,1
August	1,7	-0,2	-0,4	0,2	1,0
September	1,5	0,0	-0,2	-0,1	1,1
Oktober	1,4	-0,1	-0,3	-0,3	1,2
November	1,4	0,0	-0,3	-0,3	1,3
Dezember	1,4	-0,1	-0,4	-0,4	1,3
1997 Januar	2,0	5,3	6,5	-0,6	1,3
Februar	1,8	5,0	6,1	-0,8	1,1
März	1,8	4,9	6,0	-1,0	0,9
April	1,9	5,1	6,2	-1,1	0,8
Mai	1,7	4,6	5,6	-1,1	1,0
Juni	1,7	4,8	5,8	-1,3	1,2
Juli	12,3	20,6	25,9	-1,3	1,4
August	12,3	20,7	25,9	-1,3	2,0
September	12,3	20,7	25,7	-0,9	2,1
Oktober	12,4	20,8	25,8	-1,0	2,1
November	12,4	20,7	25,8	-1,2	2,0
Dezember	12,4	20,9	26,0	-1,1	2,3
1998 Januar	10,1	10,7	12,7	-1,2	2,9
Februar	10,3	10,7	12,7	-1,3	3,3
März	10,3	10,8	12,8	-1,0	3,4
April	10,7	11,7	13,7	-0,6	4,3
Mai	10,9	12,3	14,4	-0,5	4,4
Juni	10,9	12,3	14,4	-0,5	4,2
Juli	0,1	-3,3	-4,8	-0,8	4,3
August	0,2	-3,3	-4,8	-0,7	4,2
September	0,3	-3,2	-4,6	-1,1	4,1
Oktober	0,3	-3,2	-4,7	-0,9	4,1
November	0,4	-3,2	-4,7	-0,7	3,9
Dezember	0,4	-3,2	-4,6	-0,7	3,6
1999 Januar	-3,0	-3,9	-5,2	-0,6	2,9
Februar	-3,2	-4,0	-5,4	-0,3	2,5
März	-3,2	-4,0	-5,4	-0,5	2,7
April	-3,6	-4,9	-6,2	-0,7	1,9
Juni					
Juli					
August					
September					
Oktober					
November					
Dezember					

Deutschland
1 Preisindex für die Lebenshaltung aller privaten Haushalte
1.1 Gliederung nach dem Verwendungszweck

1995 = 100.

Jahr Monat	Ambulante Gesund- heits- dienstlei- stungen	Ärztliche Dienstlei- stungen	Zahnärzt- liche Dienst- leistungen	Dienstlei- stungen nichtärzt- licher Ge- sundheits- dienst- berufe	Stationäre Gesund- heitsdienst- leistungen
COICOP-VPI-Nr. Gewichtung in ‰	062 16,84	0621 5,55	0622 8,07	0623 3,22	063 4,96
1995 JD	100,0	100,0	100,0	100,0	100,0
1996 JD	102,3	104,5	101,7	100,0	104,1
1997 JD	105,7	104,6	103,3	113,7	109,8
1998 JD	112,3	104,6	111,5	127,8	116,0
1999 JD					
1996 Januar	102,3	104,5	101,8	99,7	104,1
Februar	102,3	104,5	101,8	99,7	104,1
März	102,3	104,5	101,8	99,7	104,1
April	102,4	104,5	101,9	100,1	104,1
Mai	102,4	104,5	101,9	100,1	104,1
Juni	102,4	104,5	101,9	100,1	104,1
Juli	102,2	104,5	101,5	100,1	104,1
August	102,2	104,5	101,5	100,1	104,1
September	102,2	104,5	101,5	100,1	104,1
Oktober	102,3	104,6	101,5	100,1	104,1
November	102,3	104,6	101,5	100,1	104,1
Dezember	102,3	104,6	101,5	100,1	104,1
1997 Januar	102,5	104,6	101,9	100,1	103,9
Februar	102,5	104,6	101,9	100,1	103,6
März	102,5	104,6	101,9	100,1	103,6
April	102,5	104,6	102,1	100,1	103,6
Mai	102,5	104,6	102,1	100,1	103,6
Juni	102,5	104,6	102,1	100,1	103,6
Juli	108,9	104,6	104,6	127,2	115,8
August	108,9	104,6	104,6	127,2	115,8
September	108,9	104,6	104,6	127,2	115,8
Oktober	108,9	104,6	104,6	127,2	116,0
November	108,9	104,6	104,6	127,2	116,0
Dezember	108,9	104,6	104,6	127,2	116,0
1998 Januar	112,0	104,6	111,0	127,3	116,0
Februar	112,2	104,6	111,3	127,3	116,0
März	112,1	104,6	111,3	127,3	116,0
April	112,2	104,6	111,5	127,3	116,2
Mai	112,3	104,6	111,5	127,3	116,0
Juni	112,2	104,6	111,5	127,4	116,0
Juli	112,4	104,6	111,5	128,0	115,4
August	112,4	104,6	111,5	128,1	115,3
September	112,5	104,6	111,7	128,2	115,4
Oktober	112,5	104,6	111,7	128,3	115,7
November	112,6	104,6	111,7	128,4	117,1
Dezember	112,5	104,6	111,7	128,4	117,1
1999 Januar	106,6	104,6	99,4	128,3	122,0
Februar	106,5	104,6	99,0	128,4	121,5
März	106,5	104,6	99,0	128,4	121,5
April	106,5	104,6	99,1	128,3	121,5
Mai					
Juni					
Juli					
August					
September					
Oktober					
November					
Dezember					

Deutschland
1 Preisindex für die Lebenshaltung aller privaten Haushalte
1.1 Gliederung nach dem Verwendungszweck

Veränderung gegenüber dem entsprechenden Vorjahresergebnis in Prozent

Jahr Monat	Ambulante Gesund- heits- dienstlei- stungen	Ärztliche Dienstlei- stungen	Zahnärzt- liche Dienst- leistungen	Dienstlei- stungen nichtärzt- licher Ge- sundheits- dienst- berufe	Stationäre Gesund- heitsdienst- leistungen
COICOP-VPI-Nr. Gewichtung in %	062 16,84	0621 5,55	0622 8,07	0623 3,22	063 4,96
1995 JD	0,9	0,7	0,9	2,6	3,0
1996 JD	2,3	4,5	1,7	0,0	4,1
1997 JD	3,3	0,1	1,6	13,7	5,5
1998 JD	6,2	0,0	7,9	12,4	5,6
1999 JD					
1996 Januar	2,3	4,5	1,8	-0,3	5,9
1996 Februar	2,3	4,5	1,8	-0,3	5,7
1996 März	2,3	4,5	1,8	-0,3	5,4
1996 April	2,4	4,5	1,9	0,1	5,0
1996 Mai	2,4	4,5	1,9	0,1	4,7
1996 Juni	2,4	4,5	1,9	0,1	4,5
1996 Juli	2,2	4,5	1,5	0,1	4,4
1996 August	2,2	4,5	1,5	0,1	4,4
1996 September	2,2	4,5	1,5	0,1	3,0
1996 Oktober	2,3	4,6	1,5	0,1	2,2
1996 November	2,3	4,6	1,5	0,1	2,1
1996 Dezember	2,3	4,6	1,5	0,1	2,1
1997 Januar	0,2	0,1	0,1	0,4	-0,2
1997 Februar	0,2	0,1	0,1	0,4	-0,5
1997 März	0,2	0,1	0,1	0,4	-0,5
1997 April	0,1	0,1	0,2	0,0	-0,5
1997 Mai	0,1	0,1	0,2	0,0	-0,5
1997 Juni	0,1	0,1	0,2	0,0	-0,5
1997 Juli	6,6	0,1	3,1	27,1	11,2
1997 August	6,6	0,1	3,1	27,1	11,2
1997 September	6,6	0,1	3,1	27,1	11,2
1997 Oktober	6,5	0,0	3,1	27,1	11,4
1997 November	6,5	0,0	3,1	27,1	11,4
1997 Dezember	6,5	0,0	3,1	27,1	11,4
1998 Januar	9,3	0,0	8,9	27,2	11,6
1998 Februar	9,5	0,0	9,2	27,2	12,0
1998 März	9,4	0,0	9,2	27,2	12,0
1998 April	9,5	0,0	9,2	27,2	12,2
1998 Mai	9,6	0,0	9,2	27,2	12,0
1998 Juni	9,5	0,0	9,2	27,3	12,0
1998 Juli	3,2	0,0	6,6	0,6	-0,3
1998 August	3,2	0,0	6,6	0,7	-0,4
1998 September	3,3	0,0	6,8	0,8	-0,3
1998 Oktober	3,3	0,0	6,8	0,9	-0,3
1998 November	3,4	0,0	6,8	0,9	0,9
1998 Dezember	3,3	0,0	6,8	0,9	0,9
1999 Januar	-4,8	0,0	-10,5	0,8	5,2
1999 Februar	-5,1	0,0	-11,1	0,9	4,7
1999 März	-5,0	0,0	-11,1	0,9	4,7
1999 April	-5,1	0,0	-11,1	0,8	4,6
1999 Mai					
1999 Juni					
1999 Juli					
1999 August					
1999 September					
1999 Oktober					
1999 November					
1999 Dezember					

Deutschland
1 Preisindex für die Lebenshaltung aller privaten Haushalte
1.1 Gliederung nach dem Verwendungszweck

1995 = 100

Jahr Monat	Verkehr	Kauf von Fahrzeugen	Kraftwagen	Motorräder	Fahrräder	Waren und Dienstlei- stungen für den Betrieb von Privat- fahrzeugen	Ersatzteile und Zubehör für Privat- fahrzeuge	Kraft- und Schmier- stoffe für Privat- fahrzeuge
COICOP-VPI-Nr. Gewichtung in %	07 138,82	071 41,95	0711 36,70	0712 3,03	0713 2,22	072 77,88	0721 3,41	0722 32,72
1995 JD	100,0	100,0	100,0	100,0	100,0	100,0	100,0	100,0
1996 JD	102,4	100,9	101,0	100,7	100,6	102,8	100,6	104,3
1997 JD	104,3	100,7	100,6	100,5	101,0	105,8	100,5	107,5
1998 JD	104,7	102,0	102,1	101,0	102,0	105,0	100,9	102,1
1999 JD								
1996 Januar	101,3	100,9	101,0	100,5	100,4	101,2	100,7	101,3
1996 Februar	101,6	101,2	101,3	100,7	100,5	101,6	100,6	101,9
1996 März	101,8	101,1	101,2	100,6	100,4	101,9	100,5	102,7
1996 April	102,4	101,1	101,2	100,6	100,5	102,8	100,5	104,6
1996 Mai	102,6	101,1	101,2	100,6	100,6	103,1	100,5	105,2
1996 Juni	102,3	101,1	101,1	101,1	100,6	102,4	100,5	103,3
1996 Juli	102,3	101,1	101,1	101,1	100,7	102,3	100,5	103,0
1996 August	102,5	101,1	101,1	101,1	100,7	102,8	100,6	104,0
1996 September	102,8	100,9	100,9	101,3	100,6	103,5	100,6	105,4
1996 Oktober	102,9	100,8	100,9	100,3	100,5	104,0	100,7	106,4
1996 November	102,9	100,3	100,3	100,3	100,6	104,2	100,9	106,8
1996 Dezember	103,0	100,2	100,2	100,3	100,6	104,3	100,8	107,1
1997 Januar	103,2	100,2	100,2	100,3	100,6	104,5	100,9	107,2
1997 Februar	103,3	100,1	100,1	100,3	100,6	104,6	100,9	107,3
1997 März	103,6	100,1	100,0	100,3	100,6	105,1	100,7	108,0
1997 April	103,5	100,1	100,0	100,3	100,8	104,8	100,7	107,0
1997 Mai	103,6	100,7	100,7	100,3	100,8	104,6	100,7	106,5
1997 Juni	103,6	100,9	100,9	100,7	100,9	104,1	100,5	105,4
1997 Juli	104,7	101,1	101,1	100,6	101,0	105,9	100,4	105,6
1997 August	105,8	101,1	101,1	100,6	101,2	107,7	100,4	109,9
1997 September	105,5	100,9	100,9	100,7	101,4	107,5	100,3	109,5
1997 Oktober	105,3	100,8	100,8	100,6	101,4	107,3	100,3	108,9
1997 November	104,9	100,9	100,8	100,6	101,6	106,8	100,3	107,4
1997 Dezember	104,9	100,9	100,8	100,6	101,6	106,7	100,3	107,0
1998 Januar	104,3	100,9	100,8	100,6	101,5	105,5	100,3	103,9
1998 Februar	104,1	101,0	101,0	100,6	101,4	105,2	100,1	103,1
1998 März	104,0	100,8	100,8	100,6	101,5	105,0	100,2	102,6
1998 April	104,7	101,7	101,7	101,1	101,8	105,4	100,9	103,0
1998 Mai	104,7	102,0	102,1	101,1	101,9	105,1	100,9	102,1
1998 Juni	104,9	102,3	102,5	101,1	102,0	105,0	101,0	101,7
1998 Juli	105,3	102,5	102,6	101,1	102,1	105,5	101,0	102,9
1998 August	105,2	102,5	102,6	101,1	102,0	105,2	101,0	102,3
1998 September	105,0	102,7	102,8	101,3	102,1	104,8	101,0	101,3
1998 Oktober	104,9	102,6	102,8	101,3	102,2	104,8	101,0	101,3
1998 November	104,8	102,6	102,7	101,2	102,5	104,7	101,4	101,0
1998 Dezember	104,6	102,6	102,7	101,2	102,5	104,2	101,4	99,4
1999 Januar	104,4	102,4	102,5	101,2	102,5	104,2	101,4	99,1
1999 Februar	104,6	102,6	102,7	101,2	102,6	104,4	101,4	98,3
1999 März	104,9	102,6	102,7	101,2	102,5	104,8	101,4	99,1
1999 April	107,0	102,6	102,7	101,2	102,4	108,5	101,3	107,5
1999 Mai								
1999 Juni								
1999 Juli								
1999 August								
1999 September								
1999 Oktober								
1999 November								
1999 Dezember								

Deutschland
1 Preisindex für die Lebenshaltung aller privaten Haushalte
1.1 Gliederung nach dem Verwendungszweck

Veränderung gegenüber dem entsprechenden Vorjahresergebnis in Prozent

Jahr Monat	Verkehr	Kauf von Fahrzeugen	Kraftwagen	Motorräder	Fahrräder	Waren und Dienstlei- stungen für den Betrieb von Privat- fahrzeugen	Ersatzteile und Zubehör für Privat- fahrzeuge	Kraft- und Schmier- stoffe für Privat- fahrzeuge
COICOP-VPI-Nr. Gewichtung in ‰	07 138,82	071 41,95	0711 36,70	0712 3,03	0713 2,22	072 77,88	0721 3,41	0722 32,72
1995 JD	1,7	1,1	1,0	1,4	1,0	1,2	1,3	-0,7
1996 JD	2,4	0,9	1,0	0,7	0,6	2,8	0,6	4,3
1997 JD	1,9	-0,2	-0,4	-0,2	0,4	2,9	-0,1	3,1
1998 JD	0,4	1,3	1,5	0,5	1,0	-0,8	0,4	-5,0
1999 JD								
1996 Januar	2,4	1,4	1,5	0,8	0,8	2,1	1,6	1,4
1996 Februar	2,2	1,6	1,8	1,0	0,7	2,1	1,5	1,6
1996 März	2,5	1,5	1,6	0,9	0,6	2,7	1,2	3,3
1996 April	2,4	1,5	1,6	0,9	0,7	2,6	1,0	3,7
1996 Mai	2,5	1,2	1,2	0,9	0,7	2,7	0,9	4,2
1996 Juni	1,7	1,0	1,0	1,4	0,6	1,5	0,1	1,3
1996 Juli	2,2	1,0	1,0	1,4	0,5	2,7	0,1	4,5
1996 August	2,5	0,9	1,0	0,8	0,6	3,0	0,1	5,1
1996 September	2,4	0,7	0,7	1,0	0,5	3,1	0,1	5,2
1996 Oktober	2,7	0,6	0,7	-0,2	0,4	4,0	0,2	7,5
1996 November	2,7	0,0	0,1	-0,2	0,4	4,1	0,4	7,7
1996 Dezember	2,3	-0,4	-0,4	-0,2	0,3	3,6	0,3	6,6
1997 Januar	1,9	-0,7	-0,8	-0,2	0,2	3,3	0,2	5,8
1997 Februar	1,7	-1,1	-1,2	-0,4	0,1	3,0	0,3	5,3
1997 März	1,8	-1,0	-1,2	-0,3	0,2	3,1	0,2	5,2
1997 April	1,1	-1,0	-1,2	-0,3	0,3	1,9	0,2	2,3
1997 Mai	1,0	-0,4	-0,5	-0,3	0,2	1,5	0,2	1,2
1997 Juni	1,3	-0,2	-0,2	-0,4	0,3	1,7	0,0	2,0
1997 Juli	2,3	0,0	0,0	-0,5	0,3	3,5	-0,1	2,5
1997 August	3,2	0,0	0,0	-0,5	0,5	4,8	-0,2	5,7
1997 September	2,6	0,0	0,0	-0,6	0,8	3,9	-0,3	3,9
1997 Oktober	2,3	0,0	-0,1	0,3	0,9	3,2	-0,4	2,3
1997 November	1,9	0,6	0,5	0,3	1,0	2,5	-0,6	0,6
1997 Dezember	1,8	0,7	0,6	0,3	1,0	2,3	-0,5	-0,1
1998 Januar	1,1	0,7	0,6	0,3	0,9	1,0	-0,6	-3,1
1998 Februar	0,8	0,9	0,9	0,3	0,8	0,6	-0,8	-3,9
1998 März	0,4	0,7	0,8	0,3	0,9	-0,1	-0,5	-5,0
1998 April	1,2	1,6	1,7	0,8	1,0	0,6	0,2	-3,7
1998 Mai	1,1	1,3	1,4	0,8	1,1	0,5	0,2	-4,1
1998 Juni	1,3	1,4	1,6	0,4	1,1	0,9	0,5	-3,5
1998 Juli	0,6	1,4	1,5	0,5	1,1	-0,4	0,6	-2,6
1998 August	-0,6	1,4	1,5	0,5	0,8	-2,3	0,6	-8,9
1998 September	-0,5	1,8	1,9	0,6	0,7	-2,5	0,7	-7,5
1998 Oktober	-0,4	1,8	2,0	0,7	0,8	-2,3	0,7	-7,0
1998 November	-0,1	1,7	1,9	0,6	0,9	-2,0	1,1	-8,0
1998 Dezember	-0,3	1,7	1,9	0,6	0,9	-2,3	1,1	-7,1
1999 Januar	0,1	1,5	1,7	0,6	1,0	-1,2	1,1	-4,6
1999 Februar	0,5	1,6	1,7	0,6	1,2	-0,8	1,3	-4,7
1999 März	0,9	1,8	1,9	0,6	1,0	-0,2	1,2	-3,4
1999 April	2,2	0,9	1,0	0,1	0,6	2,9	0,4	4,4
1999 Juni								
1999 Juli								
1999 August								
1999 September								
1999 Oktober								
1999 November								
1999 Dezember								

Deutschland
1 Preisindex für die Lebenshaltung aller privaten Haushalte
1.1 Gliederung nach dem Verwendungszweck

1995 = 100

Jahr Monat	Wartung und Repa- ratur an Privatfahr- zeugen	Andere Dienstlei- stungen im Zusammen- hang mit dem Betrieb von Privat- fahrzeugen	Verkehrs- dienstlei- stungen	Personen- beförde- rung im Schienen- verkehr	Personen- beförde- rung im Straßen- verkehr	Personen- beförde- rung im Luft- verkehr	Personen- beförde- rung im See- und Binnen- schiffsver- kehr	Kombi- nierte Per- sonen- beförde- rungs- dienst- leistungen	Andere Ausgaben für Verkehrs- dienstlei- stungen
COICOP-VPI-Nr.	0723	0724	073	0731	0732	0733	0734	0735	0736
Gewichtung in %	21,11	20,64	18,99	5,40	1,77	1,38	1,22	8,51	0,71
1995 JD	100,0	100,0	100,0	100,0	100,0	100,0	100,0	100,0	100,0
1996 JD	102,4	101,3	103,6	105,0	102,4	103,1	99,2	104,0	100,2
1997 JD	104,4	105,5	106,4	107,0	104,4	103,7	101,0	108,1	100,7
1998 JD	106,1	109,3	109,3	111,2	106,0	103,4	100,7	111,7	101,6
1999 JD									
1996 Januar	101,4	100,8	102,4	105,0	102,1	94,3	96,4	103,1	100,0
Februar	101,8	100,9	102,5	105,0	102,2	96,1	94,0	103,4	100,0
März	102,0	100,9	102,7	105,0	102,2	97,8	94,6	103,4	100,0
April	102,2	101,0	103,4	105,0	102,3	103,1	97,9	103,7	100,0
Mai	102,3	101,1	103,5	105,0	102,3	103,7	97,9	103,8	100,1
Juni	102,4	101,1	104,5	105,0	102,4	106,6	108,5	104,1	100,1
Juli	102,6	101,2	105,1	105,0	102,4	111,6	111,0	104,2	100,5
August	102,6	101,3	104,6	105,0	102,4	108,4	106,6	104,2	100,4
September	102,7	101,5	104,2	105,0	102,4	105,8	102,9	104,3	100,1
Oktober	102,9	101,7	103,6	105,0	102,4	105,2	93,4	104,3	100,1
November	103,1	101,8	103,2	105,0	102,6	98,2	94,0	104,5	100,3
Dezember	103,1	101,7	103,9	105,0	102,8	106,6	93,4	104,7	100,5
1997 Januar	103,3	102,1	104,1	105,0	103,0	97,8	93,5	106,5	100,8
Februar	103,5	102,2	104,5	105,0	103,5	99,3	94,6	106,9	100,5
März	104,0	102,3	105,5	105,0	103,8	106,7	96,7	107,6	100,6
April	104,3	102,4	105,9	107,8	104,6	99,9	97,5	107,7	100,6
Mai	104,4	102,4	106,3	107,7	104,6	101,8	100,9	107,8	100,6
Juni	104,4	102,4	107,4	107,7	104,6	106,4	107,8	108,5	100,6
Juli	104,6	108,5	108,1	107,7	104,7	112,1	112,0	108,6	100,6
August	104,7	108,5	108,1	107,7	104,7	108,5	114,8	108,7	100,6
September	104,7	108,6	107,0	107,7	104,7	105,8	100,9	108,8	100,5
Oktober	104,8	108,6	106,7	107,5	104,7	104,3	97,6	108,8	100,5
November	105,1	108,7	106,2	107,5	104,8	97,2	97,6	108,8	100,9
Dezember	105,2	108,7	106,8	107,5	104,8	104,6	97,6	108,9	101,0
1998 Januar	105,4	108,9	106,7	107,5	104,9	95,7	97,9	110,1	100,7
Februar	105,5	109,0	106,8	107,5	104,9	97,8	95,8	110,3	100,9
März	105,5	109,0	107,2	107,5	105,1	100,1	95,8	110,8	101,0
April	106,0	109,3	108,9	112,4	105,5	98,8	97,2	111,3	101,3
Mai	106,4	109,3	109,2	112,5	106,1	99,7	97,8	111,5	101,5
Juni	106,4	109,3	110,0	112,5	106,1	107,1	97,6	112,1	101,7
Juli	106,3	109,4	111,0	112,5	106,1	113,7	106,2	112,2	101,9
August	106,4	109,3	111,4	112,5	106,1	111,1	113,7	112,3	102,1
September	106,4	109,5	110,5	112,5	106,3	107,1	102,9	112,4	101,9
Oktober	106,4	109,5	110,5	112,5	106,8	105,9	102,9	112,5	102,1
November	106,4	109,5	109,7	112,5	106,8	98,6	100,0	112,5	102,0
Dezember	106,5	110,1	110,2	112,5	106,9	104,6	100,0	112,5	102,1
1999 Januar	106,6	110,3	109,8	112,5	107,0	96,0	101,7	112,7	101,5
Februar	106,8	112,1	110,1	112,5	107,0	98,9	100,9	113,0	101,5
März	107,0	112,2	110,2	112,5	107,2	99,9	100,9	113,1	101,6
April	107,2	112,5	110,9	114,4	107,9	98,6	103,5	113,2	101,4
Mai									
Juni									
Juli									
August									
September									
Oktober									
November									
Dezember									

Deutschland
1 Preisindex für die Lebenshaltung aller privaten Haushalte
1.1 Gliederung nach dem Verwendungszweck

Veränderung gegenüber dem entsprechenden Vorjahresergebnis in Prozent

Jahr Monat	Wartung und Repa- ratur an Privatfahr- zeugen	Andere Dienstlei- stungen im Zusammen- hang mit dem Betrieb von Privat- fahrzeugen	Verkehrs- dienstlei- stungen	Personen- beförde- rung im Schienen- verkehr	Personen- beförde- rung im Straßen- verkehr	Personen- beförde- rung im Luft- verkehr	Personen- beförde- rung im See- und Binnen- schiffsver- kehr	Kombi- nierte Per- sonen- beförde- rungs- dienst- leistungen	Andere Ausgaben für Verkehrs- dienstlei- stungen
COICOP-VPI-Nr. Gewichtung in %	0723 21,11	0724 20,64	073 18,99	0731 5,40	0732 1,77	0733 1,38	0734 1,22	0735 8,51	0736 0,71
1995 JD	3,0	2,1	5,7	5,8	4,2	5,3	0,6	6,2	-5,1
1996 JD	2,4	1,3	3,6	5,0	2,4	3,1	-0,8	4,0	0,2
1997 JD	2,0	4,1	2,7	1,9	2,0	0,6	1,8	3,9	0,5
1998 JD	1,6	3,6	2,7	3,9	1,5	-0,3	-0,3	3,3	0,9
1999 JD									
1996 Januar	3,2	2,0	5,8	10,4	4,5	2,6	0,3	5,3	-5,1
Februar	2,9	2,1	4,0	5,4	2,9	2,3	-1,6	5,0	-5,1
März	2,8	2,0	3,6	5,4	2,5	3,1	-4,3	4,7	-5,1
April	2,7	1,0	3,5	5,4	2,3	1,1	-1,2	4,3	-5,1
Mai	2,7	1,0	3,8	5,4	2,2	4,9	-1,3	4,4	-5,0
Juni	2,5	0,8	3,9	4,1	2,3	4,4	6,8	3,5	4,2
Juli	2,4	0,8	2,9	4,1	2,3	4,0	-5,9	3,5	4,6
August	2,3	0,9	3,9	4,1	2,1	4,0	8,7	3,4	4,5
September	2,0	1,0	3,2	4,1	2,1	2,6	-0,1	3,3	4,2
Oktober	2,0	1,2	2,9	4,1	1,8	0,7	-2,6	3,3	4,2
November	1,9	1,2	3,1	4,1	1,9	2,4	-2,0	3,5	4,4
Dezember	1,9	1,1	3,2	4,1	1,8	5,3	-5,3	3,6	4,6
1997 Januar	1,9	1,3	1,7	0,0	0,9	3,7	-3,0	3,3	0,8
Februar	1,7	1,3	2,0	0,0	1,3	3,3	0,6	3,4	0,5
März	2,0	1,4	2,7	0,0	1,6	9,1	2,2	4,1	0,6
April	2,1	1,4	2,4	2,7	2,2	-3,1	-0,4	3,9	0,6
Mai	2,1	1,3	2,7	2,6	2,2	-1,8	3,1	3,9	0,5
Juni	2,0	1,3	2,8	2,6	2,1	-0,2	-0,6	4,2	0,5
Juli	1,9	7,2	2,9	2,6	2,2	0,4	0,9	4,2	0,1
August	2,0	7,1	3,3	2,6	2,2	0,1	7,7	4,3	0,2
September	1,9	7,0	2,7	2,6	2,2	0,0	-1,9	4,3	0,4
Oktober	1,8	6,8	3,0	2,4	2,2	-0,9	4,5	4,3	0,4
November	1,9	6,8	2,9	2,4	2,1	-1,0	3,8	4,1	0,6
Dezember	2,0	6,9	2,8	2,4	1,9	-1,9	4,5	4,0	0,5
1998 Januar	2,0	6,7	2,5	2,4	1,8	-2,1	4,7	3,4	-0,1
Februar	1,9	6,7	2,2	2,4	1,4	-1,5	1,3	3,2	0,4
März	1,4	6,5	1,6	2,4	1,3	-6,2	-0,9	3,0	0,4
April	1,6	6,7	2,8	4,3	0,9	-1,1	-0,3	3,3	0,7
Mai	1,9	6,7	2,7	4,5	1,4	-2,1	-3,1	3,4	0,9
Juni	1,9	6,7	2,4	4,5	1,4	0,7	-9,5	3,3	1,1
Juli	1,6	0,8	2,7	4,5	1,3	1,4	-5,2	3,3	1,3
August	1,6	0,7	3,1	4,5	1,3	2,4	-1,0	3,3	1,5
September	1,6	0,8	3,3	4,5	1,5	1,2	2,0	3,3	1,4
Oktober	1,5	0,8	3,6	4,7	2,0	1,5	5,4	3,4	1,6
November	1,2	0,7	3,3	4,7	1,9	1,4	2,5	3,4	1,1
Dezember	1,2	1,3	3,2	4,7	2,0	0,0	2,5	3,3	1,1
1999 Januar	1,1	1,3	2,9	4,7	2,0	0,3	3,9	2,4	0,8
Februar	1,2	2,8	3,1	4,7	2,0	1,1	5,3	2,4	0,6
März	1,4	2,9	2,8	4,7	2,0	-0,2	5,3	2,1	0,6
April	1,1	2,9	1,8	1,8	2,3	-0,2	6,5	1,7	0,1
Juni									
Juli									
August									
September									
Oktober									
November									
Dezember									

Deutschland
1 Preisindex für die Lebenshaltung aller privaten Haushalte
1.1 Gliederung nach dem Verwendungszweck

1995 = 100

Jahr Monat	Nach- richten- über- mittlung	Nach- richten- über- mittlung	Post- und Kurier- dienstlei- stungen	Telefon- und Telefaxgeräte, einschl. Reparatur	Telefon-, Telegrafie- und Telefax- dienstleistungen
COICOP-VPI-Nr. Gewichtung in ‰	08 22,66	081 22,66	0811 3,44	0812 0,65	0813 18,57
1995 JD	100,0	100,0	100,0	100,0	100,0
1996 JD	100,9	100,9	101,6	83,4	101,4
1997 JD	97,9	97,9	104,6	72,4	97,5
1998 JD	97,3	97,3	109,2	64,6	96,2
1999 JD					
1996 Januar	103,6	103,6	101,1	84,3	104,7
1996 Februar	103,6	103,6	101,1	84,3	104,7
1996 März	102,9	102,9	101,1	84,3	103,9
1996 April	102,7	102,7	101,1	84,3	103,7
1996 Mai	102,7	102,7	101,1	84,3	103,7
1996 Juni	102,7	102,7	101,1	84,3	103,7
1996 Juli	99,5	99,5	102,1	84,3	99,5
1996 August	99,5	99,5	102,1	84,3	99,5
1996 September	99,5	99,5	102,1	84,3	99,5
1996 Oktober	98,6	98,6	102,1	84,3	98,5
1996 November	97,8	97,8	102,1	78,6	97,7
1996 Dezember	97,8	97,8	102,1	78,6	97,7
1997 Januar	97,8	97,8	102,1	78,6	97,7
1997 Februar	97,8	97,8	102,1	78,6	97,7
1997 März	97,7	97,7	102,1	78,6	97,6
1997 April	97,7	97,7	102,1	78,6	97,6
1997 Mai	97,5	97,5	102,1	70,8	97,6
1997 Juni	97,5	97,5	102,1	70,8	97,6
1997 Juli	97,5	97,5	102,1	70,8	97,6
1997 August	97,4	97,4	102,1	70,8	97,4
1997 September	98,4	98,4	109,7	70,8	97,3
1997 Oktober	98,4	98,4	109,7	70,8	97,3
1997 November	98,3	98,3	109,7	64,8	97,3
1997 Dezember	98,3	98,3	109,7	64,8	97,3
1998 Januar	98,3	98,3	109,7	64,8	97,3
1998 Februar	98,3	98,3	109,7	64,8	97,3
1998 März	97,1	97,1	109,7	64,8	95,9
1998 April	97,5	97,5	108,3	64,8	96,6
1998 Mai	97,5	97,5	108,3	64,5	96,6
1998 Juni	97,7	97,7	109,7	64,5	96,6
1998 Juli	97,7	97,7	109,7	64,5	96,6
1998 August	97,7	97,7	109,7	64,5	96,6
1998 September	97,1	97,1	109,7	64,5	95,9
1998 Oktober	96,4	96,4	108,8	64,5	95,2
1998 November	96,4	96,4	108,8	64,5	95,2
1998 Dezember	96,2	96,2	108,8	64,5	95,0
1999 Januar	89,5	89,5	108,9	64,5	86,8
1999 Februar	89,0	89,0	108,9	64,5	86,1
1999 März	90,0	90,0	108,9	64,5	87,4
1999 April	88,7	88,7	108,9	64,5	85,8
1999 Mai					
1999 Juni					
1999 Juli					
1999 August					
1999 September					
1999 Oktober					
1999 November					
1999 Dezember					

Deutschland
1 Preisindex für die Lebenshaltung aller privaten Haushalte
1.1 Gliederung nach dem Verwendungszweck

Veränderung gegenüber dem entsprechenden Vorjahresergebnis in Prozent

Jahr Monat	Nach- richten- über- mittlung	Nach- richten- über- mittlung	Post- und Kurier- dienstlei- stungen	Telefon- und Telefaxgeräte, einschl. Reparatur	Telefon-, Telegrafie- und Telefax- dienstleistungen
COICOP-VPI-Nr. Gewichtung in ‰	08 22,66	081 22,66	0811 3,44	0812 0,65	0813 18,57
1995 JD	-0,3	-0,3	1,7	-	-0,5
1996 JD	0,9	0,9	1,6	-16,6	1,4
1997 JD	-3,0	-3,0	3,0	-13,2	-3,8
1998 JD	-0,6	-0,6	4,4	-10,8	-1,3
1999 JD					
1996 Januar	3,2	3,2	2,2	-19,3	4,2
Februar	3,2	3,2	2,2	-19,3	4,2
März	2,5	2,5	2,2	-19,3	3,4
April	2,3	2,3	2,2	-19,3	3,2
Mai	2,9	2,9	2,2	-17,6	3,8
Juni	2,9	2,9	2,2	-17,6	3,8
Juli	-0,7	-0,7	1,0	-17,6	-0,4
August	-0,4	-0,4	1,0	-17,6	-0,1
September	-0,4	-0,4	1,0	-17,6	-0,1
Oktober	-1,3	-1,3	1,0	-17,6	-1,1
November	-1,6	-1,6	1,0	-6,8	-1,9
Dezember	-1,6	-1,6	1,0	-6,8	-1,9
1997 Januar	-5,6	-5,6	1,0	-6,8	-6,7
Februar	-5,6	-5,6	1,0	-6,8	-6,7
März	-5,1	-5,1	1,0	-6,8	-6,1
April	-4,9	-4,9	1,0	-6,8	-5,9
Mai	-5,1	-5,1	1,0	-16,0	-5,9
Juni	-5,1	-5,1	1,0	-16,0	-5,9
Juli	-2,0	-2,0	0,0	-16,0	-1,9
August	-2,1	-2,1	0,0	-16,0	-2,1
September	-1,1	-1,1	7,4	-16,0	-2,2
Oktober	-0,2	-0,2	7,4	-16,0	-1,2
November	0,5	0,5	7,4	-17,6	-0,4
Dezember	0,5	0,5	7,4	-17,6	-0,4
1998 Januar	0,5	0,5	7,4	-17,6	-0,4
Februar	0,5	0,5	7,4	-17,6	-0,4
März	-0,6	-0,6	7,4	-17,6	-1,7
April	-0,2	-0,2	6,1	-17,6	-1,0
Mai	0,0	0,0	6,1	-8,9	-1,0
Juni	0,2	0,2	7,4	-8,9	-1,0
Juli	0,2	0,2	7,4	-8,9	-1,0
August	0,3	0,3	7,4	-8,9	-0,8
September	-1,3	-1,3	0,0	-8,9	-1,4
Oktober	-2,0	-2,0	-0,8	-8,9	-2,2
November	-1,9	-1,9	-0,8	-0,5	-2,2
Dezember	-2,1	-2,1	-0,8	-0,5	-2,4
1999 Januar	-9,0	-9,0	-0,7	-0,5	-10,8
Februar	-9,5	-9,5	-0,7	-0,5	-11,5
März	-7,3	-7,3	-0,7	-0,5	-8,9
April	-9,0	-9,0	0,6	-0,5	-11,2
Mai					
Juni					
Juli					
August					
September					
Oktober					
November					
Dezember					

Deutschland
1 Preisindex für die Lebenshaltung aller privaten Haushalte
1.1 Gliederung nach dem Verwendungszweck

1995 = 100

Jahr Monat	Freizeit, Unterhaltung und Kultur	Audio- visuelle, fotogra- fische und Informations- verarbeitungs- geräte und Zubehör einschließ- lich Re- paraturen	Geräte für den Em- pfang, die Aufnahme und Wieder- gabe von Ton und Bild	Foto- und Filmaus- rüstung, optische Geräte und Zubehör	Informations- ver- arbeitungs- geräte	Bild- und Tonträger	Reparatur an audiovi- suellen, foto- grafischen und Informa- tionsverarbeitungs- geräten und Zubehör
COICOP-VPI-Nr. Gewichtung in %	09 103,57	091 20,36	0911 7,55	0912 1,97	0913 6,63	0914 3,42	0915 0,79
1995 JD	100,0	100,0	100,0	100,0	100,0	100,0	100,0
1996 JD	100,4	97,7	98,2	97,7	95,7	99,7	101,8
1997 JD	102,5	94,7	95,4	94,7	90,7	99,0	104,0
1998 JD	103,1	91,3	92,8	92,6	83,8	98,4	105,9
1999 JD							
1996 Januar	98,9	98,8	99,2	99,0	97,3	100,0	100,8
Februar	100,8	98,6	98,9	98,7	97,1	99,9	101,3
März	100,5	98,5	98,9	98,6	97,0	99,9	101,3
April	98,4	98,4	98,8	98,5	96,8	99,7	101,4
Mai	99,5	98,1	98,5	98,0	96,4	99,7	101,5
Juni	100,2	97,8	98,4	97,7	95,9	99,6	101,7
Juli	101,8	97,6	98,0	97,4	95,6	99,7	101,8
August	102,0	97,5	97,9	97,3	95,4	99,6	101,9
September	101,3	97,3	97,7	97,1	95,1	99,6	102,2
Oktober	100,0	97,1	97,6	96,9	94,9	99,5	102,3
November	99,7	96,5	97,1	96,5	93,7	99,5	102,4
Dezember	101,4	96,3	96,9	96,3	93,4	99,4	102,5
1997 Januar	101,6	96,3	96,7	96,3	93,5	99,1	102,8
Februar	103,6	96,1	96,4	95,8	93,1	99,5	103,4
März	103,4	95,9	96,2	95,6	92,8	99,6	103,5
April	100,3	95,7	95,9	95,3	92,6	99,4	103,6
Mai	101,7	95,2	95,6	95,0	91,7	99,4	103,7
Juni	102,1	94,9	95,4	94,8	91,1	99,1	103,9
Juli	103,7	94,6	95,3	94,4	90,8	98,7	103,9
August	104,1	94,3	95,0	94,3	90,1	98,6	104,5
September	103,0	93,8	94,8	94,0	88,9	98,5	104,5
Oktober	101,4	93,6	94,7	93,9	88,3	98,7	104,5
November	102,0	93,2	94,4	93,6	87,6	98,5	104,7
Dezember	103,2	93,0	94,2	93,1	87,3	98,6	104,7
1998 Januar	102,1	92,7	94,0	93,1	86,6	98,5	104,7
Februar	104,1	92,4	93,7	93,2	86,1	98,5	105,0
März	103,7	92,1	93,4	93,1	85,7	98,2	105,0
April	101,1	91,9	93,4	93,0	85,0	98,4	105,8
Mai	102,2	91,6	93,1	92,7	84,4	98,3	106,0
Juni	102,7	91,5	93,0	92,5	84,0	98,4	106,1
Juli	104,5	91,2	92,8	92,5	83,6	98,5	106,3
August	104,8	90,9	92,5	92,4	83,0	98,4	106,3
September	103,7	90,7	92,3	92,3	82,5	98,5	106,4
Oktober	102,6	90,6	92,1	92,2	82,3	98,6	106,5
November	102,8	90,1	91,9	91,9	81,3	98,5	106,5
Dezember	103,2	89,8	91,6	91,9	80,7	98,5	106,5
1999 Januar	102,8	89,4	91,3	91,6	79,9	98,4	106,5
Februar	104,4	89,1	91,1	91,4	79,5	98,2	106,5
März	104,1	88,9	90,8	91,1	79,1	98,0	106,5
April	101,7	88,7	90,7	90,9	78,7	98,2	106,8
Mai							
Juni							
Juli							
August							
September							
Oktober							
November							
Dezember							

Deutschland
1 Preisindex für die Lebenshaltung aller privaten Haushalte
1.1 Gliederung nach dem Verwendungszweck

Veränderung gegenüber dem entsprechenden Vorjahresergebnis in Prozent

Jahr Monat	Freizeit, Unterhaltung und Kultur	Audio- visuelle, fotogra- fische und Informations- verarbei- tungsge- räte und Zubehör einschließ- lich Re- paraturen	Geräte für den Em- pfang, die Aufnahme und Wieder- gabe von Ton und Bild	Foto- und Filmaus- rüstung, optische Geräte und Zubehör	Informations- verar- beitungs- geräte	Bild- und Tonträger	Reparatur an audiovi- suellen, foto- grafischen und Informa- tionsverarbei- tungsgerä- ten und Zubehör
1995 JD	1,0	-1,7	-1,8	-1,0	-4,3	0,2	2,1
1996 JD	0,4	-2,3	-1,8	-2,3	-4,3	-0,3	1,8
1997 JD	2,1	-3,1	-2,9	-3,1	-5,2	-0,7	2,2
1998 JD	0,6	-3,6	-2,7	-2,2	-7,6	-0,6	1,8
1999 JD							
1996 Januar	-0,1	-2,4	-1,5	-2,0	-5,2	-0,1	1,4
Februar	0,1	-2,4	-1,7	-2,2	-4,8	-0,2	1,6
März	-0,2	-2,2	-1,5	-2,1	-4,6	-0,2	1,6
April	-0,8	-2,1	-1,6	-2,0	-4,2	-0,3	1,6
Mai	1,2	-2,2	-1,7	-2,1	-4,4	-0,4	1,5
Juni	0,7	-2,4	-1,7	-2,3	-4,5	-0,4	1,7
Juli	-0,1	-2,3	-1,9	-2,5	-4,1	-0,2	1,8
August	1,0	-2,1	-1,9	-2,4	-3,6	-0,3	1,8
September	0,8	-2,1	-2,0	-2,4	-3,5	-0,3	2,1
Oktober	0,7	-2,2	-1,9	-2,6	-3,6	-0,4	2,1
November	0,5	-2,6	-2,4	-2,7	-4,3	-0,6	2,0
Dezember	0,7	-2,6	-2,4	-2,7	-4,3	-0,7	2,0
1997 Januar	2,7	-2,5	-2,5	-2,7	-3,9	-0,9	2,0
Februar	2,8	-2,5	-2,5	-2,9	-4,1	-0,4	2,1
März	2,9	-2,6	-2,7	-3,0	-4,3	-0,3	2,2
April	1,9	-2,7	-2,9	-3,2	-4,3	-0,3	2,2
Mai	2,2	-3,0	-2,9	-3,1	-4,9	-0,3	2,2
Juni	1,9	-3,0	-3,0	-3,0	-5,0	-0,5	2,2
Juli	1,9	-3,1	-2,8	-3,1	-5,0	-1,0	2,1
August	2,1	-3,3	-3,0	-3,1	-5,6	-1,0	2,6
September	1,7	-3,6	-3,0	-3,2	-6,5	-1,1	2,3
Oktober	1,4	-3,6	-3,0	-3,1	-7,0	-0,8	2,2
November	2,3	-3,4	-2,8	-3,0	-6,5	-1,0	2,2
Dezember	1,8	-3,4	-2,8	-3,3	-6,5	-0,8	2,1
1998 Januar	0,5	-3,7	-2,8	-3,3	-7,4	-0,6	1,8
Februar	0,5	-3,9	-2,8	-2,7	-7,5	-1,0	1,5
März	0,3	-4,0	-2,9	-2,6	-7,7	-1,4	1,4
April	0,8	-4,0	-2,6	-2,4	-8,2	-1,0	2,1
Mai	0,5	-3,8	-2,6	-2,4	-8,0	-1,1	2,2
Juni	0,6	-3,6	-2,5	-2,4	-7,8	-0,7	2,1
Juli	0,8	-3,6	-2,6	-2,0	-7,9	-0,2	2,3
August	0,7	-3,6	-2,6	-2,0	-7,9	-0,2	1,7
September	0,7	-3,3	-2,6	-1,8	-7,2	0,0	1,8
Oktober	1,2	-3,2	-2,7	-1,8	-6,8	-0,1	1,9
November	0,8	-3,3	-2,6	-1,8	-7,2	0,0	1,7
Dezember	0,0	-3,4	-2,8	-1,3	-7,6	-0,1	1,7
1999 Januar	0,7	-3,6	-2,9	-1,6	-7,7	-0,1	1,7
Februar	0,3	-3,6	-2,8	-1,9	-7,7	-0,3	1,4
März	0,4	-3,5	-2,8	-2,1	-7,7	-0,2	1,4
April	0,6	-3,5	-2,9	-2,3	-7,4	-0,2	0,9
Mai							
Juni							
Juli							
August							
September							
Oktober							
November							
Dezember							

Deutschland
1 Preisindex für die Lebenshaltung aller privaten Haushalte
1.1 Gliederung nach dem Verwendungszweck

1995 = 100

Jahr Monat	Andere größere langlebige Gebrauchs- güter für Freizeit und Kultur	Größere langlebige Gebrauchs- güter für Freizeit im Freien	Musik- instrumente und Zubehör	Andere Geräte und Artikel für Freizeitwecke, Gartenerzeug- nisse und Ver- brauchsgüter für Gartenpflege, Haustiere	Spiele, Spielzeug und Hobbywaren	Geräte und Ausrüstungen für Sport, Camping und Erholung im Freien
COICOP-VPI-Nr. Gewichtung in %	092 1,36	0921 0,51	0922 0,85	093 19,64	0931 3,49	0932 3,47
1995 JD	100,0	100,0	100,0	100,0	100,0	100,0
1996 JD	101,3	101,7	101,1	99,5	100,0	100,0
1997 JD	102,1	102,0	102,1	100,0	99,9	99,3
1998 JD	103,7	103,8	103,7	100,8	100,9	99,7
1999 JD						
1996 Januar	100,8	101,4	100,5	100,5	100,0	100,0
Februar	101,0	101,6	100,7	100,8	100,2	100,0
März	101,0	101,5	100,7	100,6	100,2	100,1
April	101,1	101,7	100,8	99,6	100,2	100,1
Mai	101,2	101,7	100,9	99,2	100,1	100,1
Juni	101,4	101,7	101,2	98,5	100,1	100,1
Juli	101,4	101,6	101,2	98,8	100,0	100,0
August	101,4	101,6	101,2	98,3	100,1	99,9
September	101,5	102,0	101,2	98,4	100,1	99,9
Oktober	101,7	102,0	101,5	98,8	100,2	99,9
November	101,7	101,9	101,6	99,5	99,4	99,7
Dezember	101,7	101,9	101,6	100,5	99,5	99,7
1997 Januar	101,8	102,0	101,6	101,0	99,6	99,8
Februar	101,7	101,9	101,6	101,1	99,6	99,7
März	101,7	102,1	101,5	100,7	99,7	99,5
April	101,9	102,2	101,7	99,9	99,7	99,5
Mai	101,9	102,0	101,8	100,2	99,8	99,3
Juni	102,0	101,9	102,1	99,3	99,8	99,2
Juli	102,1	102,0	102,2	99,0	99,7	99,2
August	102,1	101,9	102,2	98,5	99,8	99,2
September	102,3	102,0	102,4	99,0	99,8	99,3
Oktober	102,3	101,9	102,5	99,5	99,9	99,3
November	102,4	101,8	102,7	100,4	100,5	98,9
Dezember	102,4	101,9	102,7	101,0	100,5	99,2
1998 Januar	102,7	102,4	102,8	101,7	100,5	99,1
Februar	102,6	102,4	102,7	102,3	100,6	99,1
März	102,7	102,5	102,9	101,3	100,6	99,2
April	103,8	104,1	103,6	100,6	100,9	99,3
Mai	104,0	104,2	103,8	100,8	101,0	99,5
Juni	104,0	104,2	103,8	99,9	101,1	99,7
Juli	104,0	104,2	103,9	99,7	101,1	99,7
August	104,0	104,2	103,9	99,5	101,2	99,8
September	104,0	103,9	104,0	100,2	101,2	100,0
Oktober	104,1	103,9	104,2	100,4	101,3	100,1
November	104,4	104,9	104,2	101,3	100,8	100,2
Dezember	104,5	105,0	104,2	101,9	100,8	100,3
1999 Januar	104,4	105,1	104,0	102,4	100,9	100,4
Februar	104,4	105,3	103,9	102,4	100,9	100,0
März	104,4	105,3	103,8	102,1	100,9	100,1
April	104,4	105,3	103,9	101,7	101,0	100,1
Mai						
Juni						
Juli						
August						
September						
Oktober						
November						
Dezember						

Deutschland
1 Preisindex für die Lebenshaltung aller privaten Haushalte
1.1 Gliederung nach dem Verwendungszweck

Veränderung gegenüber dem entsprechenden Vorjahresergebnis in Prozent

Jahr Monat	Andere größere langlebige Gebrauchs- güter für Freizeit und Kultur	Größere langlebige Gebrauchs- güter für Freizeit im Freien	Musik- instrumente und Zubehör	Andere Geräte und Artikel für Freizeit Zwecke, Gartenerzeug- nisse und Ver- brauchsgüter für Gartenpflege, Haustiere	Spiele, Spielzeug und Hobbywaren	Geräte und Ausrüstungen für Sport, Camping und Erholung im Freien
COICOP-VPI-Nr. Gewichtung in %	092 1,36	0921 0,51	0922 0,85	093 19,64	0931 3,49	0932 3,47
1995 JD	1,8	1,8	1,4	0,2	0,8	0,1
1996 JD	1,3	1,7	1,1	-0,5	0,0	0,0
1997 JD	0,8	0,3	1,0	0,5	-0,1	-0,7
1998 JD	1,6	1,8	1,6	0,8	1,0	0,4
1999 JD						
1996 Januar	1,6	2,0	1,3	-0,9	0,4	0,1
Februar	1,4	2,2	1,0	-0,8	0,5	0,1
März	1,4	2,1	1,0	-0,3	0,3	0,1
April	1,5	2,3	1,0	-0,5	0,3	0,2
Mai	1,5	2,3	1,0	-0,3	0,1	0,0
Juni	1,5	2,2	1,1	-0,6	0,1	0,0
Juli	1,2	1,3	1,0	0,3	-0,1	0,0
August	1,1	1,4	0,9	0,1	-0,1	-0,2
September	1,1	1,5	0,9	-0,4	-0,1	-0,1
Oktober	1,2	1,2	1,2	-1,1	-0,1	-0,1
November	1,2	1,1	1,2	-1,2	-0,6	-0,3
Dezember	1,2	1,1	1,3	-0,9	-0,5	-0,3
1997 Januar	1,0	0,6	1,1	0,5	-0,4	-0,2
Februar	0,7	0,3	0,9	0,3	-0,6	-0,3
März	0,7	0,6	0,8	0,1	-0,5	-0,6
April	0,8	0,5	0,9	0,3	-0,5	-0,6
Mai	0,7	0,3	0,9	1,0	-0,3	-0,8
Juni	0,6	0,2	0,9	0,8	-0,3	-0,9
Juli	0,7	0,4	1,0	0,2	-0,3	-0,8
August	0,7	0,3	1,0	0,2	-0,3	-0,7
September	0,8	0,0	1,2	0,6	-0,3	-0,6
Oktober	0,6	-0,1	1,0	0,7	-0,3	-0,6
November	0,7	-0,1	1,1	0,9	1,1	-0,8
Dezember	0,7	0,0	1,1	0,5	1,0	-0,5
1998 Januar	0,9	0,4	1,2	0,7	0,9	-0,7
Februar	0,9	0,5	1,1	1,2	1,0	-0,6
März	1,0	0,4	1,4	0,6	0,9	-0,3
April	1,9	1,9	1,9	0,7	1,2	-0,2
Mai	2,1	2,2	2,0	0,6	1,2	0,2
Juni	2,0	2,3	1,7	0,6	1,3	0,5
Juli	1,9	2,2	1,7	0,7	1,4	0,5
August	1,9	2,3	1,7	1,0	1,4	0,6
September	1,7	1,9	1,6	1,2	1,4	0,7
Oktober	1,8	2,0	1,7	0,9	1,4	0,8
November	2,0	3,0	1,5	0,9	0,3	1,3
Dezember	2,1	3,0	1,5	0,9	0,3	1,1
1999 Januar	1,7	2,6	1,2	0,7	0,4	1,3
Februar	1,8	2,8	1,2	0,1	0,3	0,9
März	1,7	2,7	0,9	0,8	0,3	0,9
April	0,6	1,2	0,3	1,1	0,1	0,8
Mai						
Juni						
Juli						
August						
September						
Oktober						
November						
Dezember						

Deutschland
1 Preisindex für die Lebenshaltung aller privaten Haushalte
1.1 Gliederung nach dem Verwendungszweck

1995 = 100

Jahr Monat	Gartenerzeugnisse und Verbrauchsgüter für Gartenpflege	Haustiere (einschließlich Ge- und Verbrauchsgüter für die Tierhaltung)	Veterinär- und andere Dienstleistungen für Tiere	Freizeit und Kulturdienstleistungen	Sport- und Kulturdienstleistungen	Kulturdienstleistungen
COICOP-VPI-Nr. Gewichtung in %	0933 8,53	0934 3,54	0935 0,61	094 23,52	0941 6,50	0942 16,75
1995 JD	100,0	100,0	100,0	100,0	100,0	100,0
1996 JD	98,8	100,0	100,0	102,0	103,1	101,5
1997 JD	100,2	100,3	100,0	110,5	108,4	111,2
1998 JD	101,3	100,6	100,7	111,9	110,8	112,3
1999 JD						
1996 Januar	101,0	100,1	100,0	101,1	100,9	101,2
Februar	101,6	100,1	100,0	101,3	101,0	101,3
März	101,2	100,1	100,0	101,2	101,0	101,3
April	99,0	100,1	100,0	101,2	101,1	101,3
Mai	98,1	100,0	100,0	101,7	102,8	101,3
Juni	96,6	100,1	100,0	101,7	102,8	101,3
Juli	97,2	99,8	100,0	101,7	102,8	101,3
August	96,1	99,9	100,0	101,8	103,1	101,3
September	96,4	99,9	100,0	102,8	105,3	101,9
Oktober	97,3	100,1	100,0	102,9	105,4	102,0
November	99,2	99,9	100,0	102,9	105,0	102,1
Dezember	101,4	100,0	100,0	103,2	105,7	102,1
1997 Januar	102,5	100,2	100,0	109,6	106,6	110,7
Februar	102,8	100,2	100,0	109,6	106,5	110,8
März	102,0	100,2	100,0	109,7	106,8	110,8
April	100,0	100,3	100,0	109,9	107,1	111,0
Mai	100,7	100,4	100,0	110,4	108,7	111,0
Juni	98,7	100,4	100,0	110,5	109,0	111,1
Juli	98,1	100,3	100,0	110,6	109,1	111,2
August	97,0	100,2	100,0	110,7	109,2	111,3
September	97,9	100,3	100,0	110,9	109,3	111,5
Oktober	99,0	100,5	100,0	111,0	109,2	111,7
November	101,1	100,3	100,0	111,2	109,7	111,8
Dezember	102,3	100,4	100,0	111,4	109,8	112,0
1998 Januar	103,8	100,4	100,0	111,5	110,1	112,1
Februar	105,2	100,4	100,0	111,6	110,2	112,1
März	102,9	100,2	100,0	111,6	110,3	112,1
April	101,0	100,4	100,9	111,7	110,5	112,2
Mai	101,3	100,6	100,9	111,9	111,2	112,1
Juni	99,1	100,5	100,9	111,9	111,2	112,1
Juli	98,7	100,4	100,9	111,8	111,1	112,1
August	98,1	100,6	100,9	111,8	111,1	112,1
September	99,5	100,8	100,9	111,8	111,2	112,1
Oktober	100,0	100,7	100,9	112,3	111,0	112,8
November	102,1	100,8	100,9	112,3	110,6	112,9
Dezember	103,5	100,9	100,9	112,3	110,7	112,9
1999 Januar	104,6	100,7	100,8	112,7	111,9	113,0
Februar	104,7	100,8	100,8	112,8	112,6	112,9
März	104,2	100,6	100,8	112,8	112,5	112,9
April	103,0	100,7	100,8	112,8	112,5	112,9
Mai						
Juni						
Juli						
August						
September						
Oktober						
November						
Dezember						

Deutschland
1 Preisindex für die Lebenshaltung aller privaten Haushalte
1.1 Gliederung nach dem Verwendungszweck

Veränderung gegenüber dem entsprechenden Vorjahresergebnis in Prozent

Jahr Monat	Gartenerzeug- nisse und Verbrauchs- güter für Gartenpflege	Hautiere (einschließlich Ge- und Verbrauchs- güter für die Tierhaltung)	Veterinär- und andere Dienstlei- stungen für Tiere	Freizeit und Kulturdienst- leistungen	Sport- und Kulturdienst- leistungen	Kulturdienst- leistungen
	0933 8,53	0934 3,54	0935 0,61	094 23,52	0941 6,50	0942 16,75
1995 JD	-0,3	0,9	0,4	2,2	3,3	1,9
1996 JD	-1,2	0,0	0,0	2,0	3,1	1,5
1997 JD	1,4	0,3	0,0	8,3	5,1	9,6
1998 JD	1,1	0,3	0,7	1,3	2,2	1,0
1999 JD						
1996 Januar	-2,3	0,4	0,0	1,9	1,9	2,0
Februar	-2,3	0,3	0,0	2,0	2,0	1,9
März	-1,2	0,4	0,0	1,8	2,0	1,8
April	-1,5	0,4	0,0	1,8	2,0	1,7
Mai	-0,7	0,1	0,0	2,0	2,9	1,7
Juni	-1,4	0,2	0,0	1,9	2,7	1,6
Juli	0,7	-0,2	0,0	1,8	2,7	1,6
August	0,5	-0,3	0,0	1,8	2,4	1,6
September	-0,5	-0,4	0,0	2,1	4,5	1,2
Oktober	-2,3	-0,2	0,0	2,1	4,5	1,2
November	-2,2	-0,4	0,0	2,1	4,4	1,2
Dezember	-1,6	-0,1	0,0	2,2	5,0	1,0
1997 Januar	1,5	0,1	0,0	8,4	5,6	9,4
Februar	1,2	0,1	0,0	8,2	5,4	9,4
März	0,8	0,1	0,0	8,4	5,7	9,4
April	1,0	0,2	0,0	8,6	5,9	9,6
Mai	2,7	0,4	0,0	8,6	5,7	9,6
Juni	2,2	0,3	0,0	8,7	6,0	9,7
Juli	0,9	0,5	0,0	8,8	6,1	9,8
August	0,9	0,3	0,0	8,7	5,9	9,9
September	1,6	0,4	0,0	7,9	3,8	9,4
Oktober	1,7	0,4	0,0	7,9	3,6	9,5
November	1,9	0,4	0,0	8,1	4,5	9,5
Dezember	0,9	0,4	0,0	7,9	3,9	9,7
1998 Januar	1,3	0,2	0,0	1,7	3,3	1,3
Februar	2,3	0,2	0,0	1,8	3,5	1,2
März	0,9	0,0	0,0	1,7	3,3	1,2
April	1,0	0,1	0,9	1,6	3,2	1,1
Mai	0,6	0,2	0,9	1,4	2,3	1,0
Juni	0,4	0,1	0,9	1,3	2,0	0,9
Juli	0,6	0,1	0,9	1,1	1,8	0,8
August	1,1	0,4	0,9	1,0	1,7	0,7
September	1,6	0,5	0,9	0,8	1,7	0,5
Oktober	1,0	0,2	0,9	1,2	1,6	1,0
November	1,0	0,5	0,9	1,0	0,8	1,0
Dezember	1,2	0,5	0,9	0,8	0,8	0,8
1999 Januar	0,8	0,3	0,8	1,1	1,6	0,8
Februar	-0,5	0,4	0,8	1,1	2,2	0,7
März	1,3	0,4	0,8	1,1	2,0	0,7
April	2,0	0,3	-0,1	1,0	1,8	0,6
Mai						
Juni						
Juli						
August						
September						
Oktober						
November						
Dezember						

Deutschland
1 Preisindex für die Lebenshaltung aller privaten Haushalte
1.1 Gliederung nach dem Verwendungszweck

1995 = 100

Jahr Monat	Glücksspiele (ohne Wett- einsätze)	Zeitungen, Bücher und Schreibwaren	Bücher	Zeitungen und Zeitschriften	Andere Druck- erzeugnisse	Schreibwaren und Zeichen- materialien	Pauschal- reisen
COICOP-VPI-Nr. Gewichtung in ‰	0943 0,27	095 21,09	0951 8,00	0952 9,18	0953 0,59	0954 3,32	096 17,60
1995 JD	100,0	100,0	100,0	100,0	100,0	100,0	100,0
1996 JD	104,0	102,7	101,6	104,0	101,8	101,8	99,4
1997 JD	111,6	104,9	103,4	107,3	103,4	102,3	100,8
1998 JD	112,1	107,9	106,6	111,1	104,4	103,0	102,0
1999 JD							
1996 Januar	103,3	101,0	100,1	101,7	101,4	101,1	91,5
1996 Februar	103,3	101,5	100,4	102,4	101,4	101,4	101,9
1996 März	103,3	101,5	100,0	102,8	101,4	101,6	100,7
1996 April	103,3	101,9	100,6	103,2	101,4	101,8	89,0
1996 Mai	103,3	102,2	100,5	103,7	101,4	102,0	94,9
1996 Juni	103,3	102,9	102,3	103,8	101,4	102,0	99,5
1996 Juli	103,3	103,2	102,5	104,3	101,8	102,0	108,6
1996 August	103,3	103,3	102,5	104,5	101,8	101,8	109,9
1996 September	103,3	103,3	102,4	104,8	101,8	101,8	104,7
1996 Oktober	103,3	103,7	102,7	105,3	101,8	102,0	95,8
1996 November	103,3	103,9	102,7	105,5	102,9	102,2	93,9
1996 Dezember	111,6	103,9	102,7	105,6	102,9	102,2	102,7
1997 Januar	111,6	104,2	102,8	106,2	102,9	102,3	94,5
1997 Februar	111,6	104,3	102,8	106,4	102,9	102,4	106,3
1997 März	111,6	104,4	102,9	106,4	102,9	102,5	105,5
1997 April	111,6	104,5	103,1	106,6	102,9	102,5	88,0
1997 Mai	111,6	104,6	103,1	106,8	102,9	102,5	95,5
1997 Juni	111,6	104,4	102,7	106,8	102,9	102,4	99,6
1997 Juli	111,6	104,9	103,5	107,1	103,6	102,2	108,8
1997 August	111,6	105,1	103,6	107,7	103,6	102,0	112,0
1997 September	111,6	105,3	103,9	107,9	103,6	102,1	104,7
1997 Oktober	111,6	105,5	104,0	108,1	103,6	102,1	94,8
1997 November	111,6	105,8	104,1	108,7	104,2	102,2	97,1
1997 Dezember	112,1	106,1	104,1	109,3	104,2	102,3	102,9
1998 Januar	112,1	106,4	104,1	109,9	104,2	102,4	95,9
1998 Februar	112,1	106,5	104,2	110,1	104,2	102,5	107,0
1998 März	112,1	106,7	104,6	110,2	104,2	102,5	105,6
1998 April	112,1	107,0	104,8	110,6	104,2	102,9	90,8
1998 Mai	112,1	107,1	105,0	110,6	104,2	103,0	97,0
1998 Juni	112,1	108,0	106,9	111,0	104,2	103,1	99,9
1998 Juli	112,1	108,5	107,8	111,3	104,2	103,2	110,9
1998 August	112,1	108,6	107,8	111,6	104,2	103,0	112,7
1998 September	112,1	108,8	108,2	111,7	104,2	103,1	105,9
1998 Oktober	112,1	108,9	108,3	111,9	104,2	103,2	98,6
1998 November	112,1	109,1	108,4	112,0	105,3	103,3	98,7
1998 Dezember	112,1	109,1	108,6	112,0	105,3	103,3	101,0
1999 Januar	112,1	109,3	108,6	112,4	105,3	103,4	97,7
1999 Februar	112,2	109,7	109,0	112,8	105,3	103,5	107,0
1999 März	112,2	109,8	109,3	112,8	105,3	103,6	105,5
1999 April	112,2	110,0	109,3	113,2	105,3	103,5	92,0
1999 Mai							
1999 Juni							
1999 Juli							
1999 August							
1999 September							
1999 Oktober							
1999 November							
1999 Dezember							

Deutschland
1 Preisindex für die Lebenshaltung aller privaten Haushalte
1.1 Gliederung nach dem Verwendungszweck

Veränderung gegenüber dem entsprechenden Vorjahresergebnis in Prozent

Jahr Monat	Glücksspiele (ohne Wett- einsätze)	Zeitungen, Bücher und Schreibwaren	Bücher	Zeitungen und Zeitschriften	Andere Druck- erzeugnisse	Schreibwaren und Zeichen- materialien	Pauschal- reisen
COICOP-VPI-Nr. Gewichtung in ‰	0943 0,27	095 21,09	0951 8,00	0952 9,18	0953 0,59	0954 3,32	096 17,60
1995 JD	5,4	2,6	2,6	3,3	1,5	1,6	1,0
1996 JD	4,0	2,7	1,6	4,0	1,8	1,8	-0,6
1997 JD	7,3	2,1	1,8	3,2	1,6	0,5	1,4
1998 JD	0,4	2,9	3,1	3,5	1,0	0,7	1,2
1999 JD							
1996 Januar	3,3	1,7	0,1	2,9	1,9	2,1	-1,7
1996 Februar	3,3	2,0	0,4	3,4	1,9	2,1	-0,9
1996 März	3,3	1,9	0,0	3,5	1,9	2,1	-2,5
1996 April	3,3	2,2	0,5	3,7	1,9	2,2	-7,1
1996 Mai	3,3	2,5	0,4	4,3	1,9	2,2	4,2
1996 Juni	3,3	3,1	2,3	4,3	1,9	2,0	1,1
1996 Juli	3,3	3,2	2,4	4,3	1,7	1,9	-4,0
1996 August	3,3	3,1	2,4	4,2	1,7	1,8	1,4
1996 September	3,3	3,0	2,4	4,3	1,7	1,6	1,0
1996 Oktober	3,3	3,2	2,7	4,3	1,7	1,3	0,7
1996 November	3,3	3,2	2,7	4,4	1,5	1,3	0,2
1996 Dezember	11,6	3,2	2,9	4,3	1,5	1,2	1,2
1997 Januar	8,0	3,2	2,7	4,4	1,5	1,2	3,3
1997 Februar	8,0	2,8	2,4	3,9	1,5	1,0	4,3
1997 März	8,0	2,9	2,9	3,5	1,5	0,9	4,8
1997 April	8,0	2,6	2,5	3,3	1,5	0,7	-1,1
1997 Mai	8,0	2,3	2,6	3,0	1,5	0,5	0,6
1997 Juni	8,0	1,5	0,4	2,9	1,5	0,4	0,1
1997 Juli	8,0	1,6	1,0	2,7	1,8	0,2	0,2
1997 August	8,0	1,7	1,1	3,1	1,8	0,2	1,9
1997 September	8,0	1,9	1,5	3,0	1,8	0,3	0,0
1997 Oktober	8,0	1,7	1,3	2,7	1,8	0,1	-1,0
1997 November	8,0	1,8	1,4	3,0	1,3	0,0	3,4
1997 Dezember	0,4	2,1	1,4	3,5	1,3	0,1	0,2
1998 Januar	0,4	2,1	1,3	3,5	1,3	0,1	1,5
1998 Februar	0,4	2,1	1,4	3,5	1,3	0,1	0,7
1998 März	0,4	2,2	1,7	3,6	1,3	0,0	0,1
1998 April	0,4	2,4	1,6	3,8	1,3	0,4	3,2
1998 Mai	0,4	2,4	1,8	3,6	1,3	0,5	1,6
1998 Juni	0,4	3,4	4,1	3,9	1,3	0,7	0,3
1998 Juli	0,4	3,4	4,2	3,9	0,6	1,0	1,9
1998 August	0,4	3,3	4,1	3,6	0,6	1,0	0,6
1998 September	0,4	3,3	4,1	3,5	0,6	1,0	1,1
1998 Oktober	0,4	3,2	4,1	3,5	0,6	1,1	4,0
1998 November	0,4	3,1	4,1	3,0	1,1	1,1	1,6
1998 Dezember	0,0	2,8	4,3	2,5	1,1	1,0	-1,8
1999 Januar	0,0	2,7	4,3	2,3	1,1	1,0	1,9
1999 Februar	0,1	3,0	4,6	2,5	1,1	1,0	0,0
1999 März	0,1	2,9	4,5	2,4	1,1	1,1	-0,1
1999 April	0,1	2,8	4,3	2,4	1,1	0,6	1,3
1999 Mai							
1999 Juni							
1999 Juli							
1999 August							
1999 September							
1999 Oktober							
1999 November							
1999 Dezember							

Deutschland
1 Preisindex für die Lebenshaltung aller privaten Haushalte
1.1 Gliederung nach dem Verwendungszweck

1995 = 100

Jahr Monat	Bildungs- wesen	Bildungs- wesen	Dienst- leistungen der Bil- dungsein- richtungen des Ele- mentar- und Pri- marbe- reichs	Dienstlei- stungen der Bildungs- ein- richtungen des Tertiär- bereichs	Beher- bergungs- und Gast- stätten- dienstlei- stungen	Verpfle- gungs- dienst- leistungen	Restau- rants, Cafés, Straßen- verkauf u.ä.	Kantinen, Mensen	Beher- bergungs- dienstlei- stungen
COICOP-VPI-Nr.	10	101	1011	1014	11	111	1111	1112	112
Gewichtung in %	6,51	6,51	4,56	1,95	46,08	38,22	34,09	4,13	7,86
1995 JD	100,0	100,0	100,0	100,0	100,0	100,0	100,0	100,0	100,0
1996 JD	103,7	103,7	103,2	104,8	101,1	101,2	101,2	101,0	100,7
1997 JD	107,8	107,8	107,7	108,0	102,1	102,4	102,4	102,5	101,1
1998 JD	112,9	112,9	112,9	112,9	103,6	104,1	104,1	104,1	101,6
1999 JD									
1996 Januar	101,6	101,6	101,1	102,8	99,8	100,6	100,6	100,5	95,6
Februar	102,1	102,1	101,3	104,1	100,4	100,8	100,8	100,6	98,3
März	102,8	102,8	102,3	104,1	99,9	100,8	100,9	100,8	95,4
April	102,9	102,9	102,4	104,1	100,1	100,9	100,9	100,7	96,3
Mai	103,1	103,1	102,7	104,1	100,8	101,0	101,1	100,7	99,7
Juni	103,1	103,1	102,7	104,1	101,5	101,2	101,2	101,2	103,0
Juli	103,2	103,2	102,7	104,3	103,5	101,4	101,4	101,2	113,6
August	104,5	104,5	104,4	104,8	103,4	101,5	101,5	101,2	112,4
September	105,0	105,0	104,5	106,2	101,6	101,6	101,6	101,3	101,5
Oktober	105,0	105,0	104,5	106,2	101,7	101,6	101,6	101,3	102,4
November	105,1	105,1	104,6	106,2	100,3	101,6	101,6	101,4	93,8
Dezember	105,5	105,5	105,2	106,2	100,7	101,6	101,6	101,5	96,6
1997 Januar	106,1	106,1	106,1	106,2	100,8	101,8	101,8	102,0	95,8
Februar	106,4	106,4	106,4	106,3	101,6	102,0	102,0	102,0	99,9
März	106,5	106,5	106,5	106,5	101,2	102,0	102,0	102,0	97,3
April	106,8	106,8	106,9	106,6	101,1	102,1	102,1	102,2	95,9
Mai	107,1	107,1	107,0	107,3	101,9	102,2	102,2	102,3	100,6
Juni	107,1	107,1	107,0	107,3	102,4	102,3	102,3	102,4	103,2
Juli	107,4	107,4	107,1	108,0	104,5	102,4	102,4	102,6	114,4
August	107,9	107,9	107,7	108,5	104,2	102,5	102,5	102,6	112,8
September	109,4	109,4	109,3	109,8	102,4	102,5	102,5	102,9	102,0
Oktober	109,5	109,5	109,4	109,9	102,2	102,7	102,6	102,9	100,1
November	109,5	109,5	109,4	109,9	101,5	102,9	102,9	103,0	94,5
Dezember	109,7	109,7	109,6	109,9	101,9	103,0	103,0	102,9	96,8
1998 Januar	110,7	110,7	110,2	112,0	102,0	103,1	103,1	103,3	96,7
Februar	111,9	111,9	111,9	112,0	102,5	103,2	103,2	103,3	99,3
März	112,0	112,0	111,9	112,2	102,1	103,3	103,2	103,4	96,8
April	111,9	111,9	111,9	111,9	103,2	103,9	103,8	104,3	100,0
Mai	112,1	112,1	112,2	111,9	103,5	104,2	104,1	104,6	100,1
Juni	112,1	112,1	112,2	111,9	104,0	104,3	104,3	104,3	102,7
Juli	112,2	112,2	112,3	111,9	105,9	104,4	104,4	104,3	113,4
August	112,8	112,8	112,6	113,3	106,1	104,4	104,4	104,3	114,1
September	113,3	113,3	113,1	113,9	104,0	104,5	104,5	104,4	101,7
Oktober	113,5	113,5	113,1	114,6	103,9	104,5	104,5	104,3	101,0
November	116,1	116,1	116,7	114,6	103,0	104,5	104,5	104,3	95,8
Dezember	116,1	116,1	116,7	114,6	103,3	104,6	104,6	104,6	97,0
1999 Januar	116,4	116,4	116,8	115,5	103,2	104,6	104,6	104,6	96,5
Februar	117,2	117,2	116,8	118,1	103,9	104,7	104,8	104,6	99,6
März	117,3	117,3	116,9	118,1	103,7	105,3	105,1	107,5	96,0
April	117,2	117,2	116,8	118,1	104,3	105,4	105,1	107,6	99,0
Mai									
Juni									
Juli									
August									
September									
Oktober									
November									
Dezember									

Deutschland
1 Preisindex für die Lebenshaltung aller privaten Haushalte
1.1 Gliederung nach dem Verwendungszweck

Veränderung gegenüber dem entsprechenden Vorjahresergebnis in Prozent

Jahr Monat	Bildungs- wesen	Bildungs- wesen	Dienst- leistungen der Bil- dungsein- richtungen des Ele- mentar- und Pri- marbe- reichs	Dienstlei- stungen der Bildungsein- richtungen des Tertiär- bereichs	Beher- bergungs- und Gaststätten- dienstlei- stungen	Verpfie- gungs- dienst- leistungen	Restau- rants, Cafés, Straßen- verkauf u.ä.	Kantinen, Mensen	Beher- bergungs- dienstlei- stungen
COICOP-VPI-Nr. Gewichtung in ‰	10 6,51	101 6,51	1011 4,56	1014 1,95	11 46,08	111 38,22	1111 34,09	1112 4,13	112 7,86
1995 JD	4,1	4,1	4,5	4,7	1,4	1,9	1,7	3,4	1,1
1996 JD	3,7	3,7	3,2	4,8	1,1	1,2	1,2	1,0	0,7
1997 JD	4,0	4,0	4,4	3,1	1,0	1,2	1,2	1,5	0,4
1998 JD	4,7	4,7	4,8	4,5	1,5	1,7	1,7	1,6	0,5
1999 JD									
1996 Januar	2,7	2,7	1,7	5,3	1,3	1,4	1,4	0,8	1,0
Februar	2,9	2,9	1,7	6,0	1,4	1,4	1,5	0,7	1,2
März	3,6	3,6	2,7	5,9	1,0	1,1	1,3	0,8	-0,1
April	3,6	3,6	2,7	5,9	0,1	1,1	1,2	0,5	-4,4
Mai	3,8	3,8	3,0	5,9	0,9	1,1	1,3	0,7	-0,3
Juni	3,8	3,8	3,0	5,9	0,9	1,1	1,1	1,2	0,2
Juli	3,5	3,5	3,1	4,2	1,3	1,2	1,2	1,2	1,3
August	4,3	4,3	4,6	3,8	1,3	1,2	1,2	1,3	1,3
September	3,9	3,9	4,0	3,5	1,1	1,3	1,2	1,3	0,4
Oktober	3,7	3,7	3,7	3,5	1,3	1,2	1,2	1,2	1,7
November	3,6	3,6	3,7	3,5	1,3	1,2	1,2	1,2	2,0
Dezember	4,0	4,0	4,3	3,5	1,6	1,1	1,1	1,2	5,0
1997 Januar	4,4	4,4	4,9	3,3	1,0	1,2	1,2	1,5	0,2
Februar	4,2	4,2	5,0	2,1	1,2	1,2	1,2	1,4	1,6
März	3,6	3,6	4,1	2,3	1,3	1,2	1,1	1,2	2,0
April	3,8	3,8	4,4	2,4	1,0	1,2	1,2	1,5	-0,4
Mai	3,9	3,9	4,2	3,1	1,1	1,2	1,1	1,6	0,9
Juni	3,9	3,9	4,2	3,1	0,9	1,1	1,1	1,2	0,2
Juli	4,1	4,1	4,3	3,5	1,0	1,0	1,0	1,4	0,7
August	3,3	3,3	3,2	3,5	0,8	1,0	1,0	1,4	0,4
September	4,2	4,2	4,6	3,4	0,8	0,9	0,9	1,6	0,5
Oktober	4,3	4,3	4,7	3,5	0,5	1,1	1,0	1,6	-2,2
November	4,2	4,2	4,6	3,5	1,2	1,3	1,3	1,6	0,7
Dezember	4,0	4,0	4,2	3,5	1,2	1,4	1,4	1,4	0,2
1998 Januar	4,3	4,3	3,9	5,5	1,2	1,3	1,3	1,3	0,9
Februar	5,2	5,2	5,2	5,4	0,9	1,2	1,2	1,3	-0,6
März	5,2	5,2	5,1	5,4	0,9	1,3	1,2	1,4	-0,5
April	4,8	4,8	4,7	5,0	2,1	1,8	1,7	2,1	4,3
Mai	4,7	4,7	4,9	4,3	1,6	2,0	1,9	2,2	-0,5
Juni	4,7	4,7	4,9	4,3	1,6	2,0	2,0	1,9	-0,5
Juli	4,5	4,5	4,9	3,6	1,3	2,0	2,0	1,7	-0,9
August	4,5	4,5	4,5	4,4	1,8	1,9	1,9	1,7	1,2
September	3,6	3,6	3,5	3,7	1,6	2,0	2,0	1,5	-0,3
Oktober	3,7	3,7	3,4	4,3	1,7	1,8	1,9	1,4	0,9
November	6,0	6,0	6,7	4,3	1,5	1,6	1,6	1,3	1,4
Dezember	5,8	5,8	6,5	4,3	1,4	1,6	1,6	1,7	0,2
1999 Januar	5,1	5,1	6,0	3,1	1,2	1,5	1,5	1,3	-0,2
Februar	4,7	4,7	4,4	5,4	1,4	1,5	1,6	1,3	0,3
März	4,7	4,7	4,5	5,3	1,6	1,9	1,8	4,0	-0,8
April	4,7	4,7	4,4	5,5	1,1	1,4	1,3	3,2	-1,0
Mai									
Juni									
Juli									
August									
September									
Oktober									
November									
Dezember									

Deutschland
1 Preisindex für die Lebenshaltung aller privaten Haushalte
1.1 Gliederung nach dem Verwendungszweck

1995 = 100

Jahr Monat	Andere Waren und Dienstlei- stungen	Körper- pflege	Friseur- leistungen	Elektrische Geräte für die Körper- pflege	Andere Artikel und Erzeugnisse für die Körper- pflege	Persönliche Gebrauchs- Gegen- stände	Schmuck und Uhren (einschl. Reparaturen)	Andere persönliche Gebrauchs- gegenstände a.n.g.
COICOP-VPI-Nr.	12	121	1211	1212	1213	123	1231	1232
Gewichtung in %	60,95	26,37	11,78	0,23	14,36	7,18	5,03	2,15
1995 JD	100,0	100,0	100,0	100,0	100,0	100,0	100,0	100,0
1996 JD	100,5	101,5	103,0	99,9	100,3	100,5	100,5	100,5
1997 JD	102,3	102,5	105,5	99,5	100,0	101,0	100,9	101,0
1998 JD	102,8	103,8	108,4	98,8	100,2	101,2	101,3	101,0
1999 JD								
1996 Januar	100,1	100,9	101,6	99,9	100,3	100,2	100,2	100,2
Februar	100,3	101,2	102,3	100,0	100,4	100,3	100,4	100,3
März	100,4	101,4	102,5	100,0	100,4	100,4	100,4	100,3
April	100,5	101,4	102,7	100,1	100,4	100,4	100,4	100,3
Mai	100,5	101,4	102,8	100,0	100,3	100,4	100,5	100,4
Juni	100,5	101,5	103,0	100,0	100,3	100,5	100,5	100,4
Juli	100,5	101,5	103,2	99,8	100,2	100,4	100,4	100,5
August	100,5	101,6	103,4	99,7	100,2	100,5	100,5	100,6
September	100,6	101,7	103,6	99,7	100,2	100,5	100,5	100,6
Oktober	100,7	101,8	103,7	99,8	100,2	100,6	100,6	100,7
November	100,7	101,8	103,8	99,9	100,2	100,7	100,7	100,9
Dezember	100,8	101,8	103,9	99,8	100,2	100,8	100,7	100,9
1997 Januar	102,0	102,0	104,3	99,8	100,2	100,8	100,8	101,0
Februar	102,1	102,1	104,6	99,6	100,1	100,9	100,8	101,0
März	102,1	102,2	104,9	99,7	100,0	100,9	100,9	101,1
April	102,2	102,2	105,0	99,8	100,0	101,0	100,9	101,1
Mai	102,3	102,4	105,3	99,7	100,1	101,0	100,9	101,2
Juni	102,3	102,4	105,4	99,7	100,0	101,0	100,9	101,2
Juli	102,3	102,5	105,7	99,5	100,0	101,0	100,9	101,3
August	102,4	102,6	105,7	99,5	100,1	101,1	101,0	101,3
September	102,5	102,7	106,0	99,4	100,1	101,2	101,0	101,4
Oktober	102,6	102,7	106,1	99,3	100,0	101,1	101,0	101,4
November	102,6	102,8	106,2	99,0	100,0	100,8	101,0	100,2
Dezember	102,6	102,8	106,3	98,8	99,9	100,8	101,0	100,3
1998 Januar	102,3	102,8	106,6	98,8	99,8	100,8	101,0	100,4
Februar	102,3	103,0	107,0	98,6	99,9	100,9	101,1	100,4
März	102,4	103,1	107,1	98,5	99,9	100,9	101,1	100,6
April	102,6	103,6	108,1	98,7	100,0	101,0	101,2	100,8
Mai	102,7	103,9	108,5	98,9	100,1	101,2	101,3	101,0
Juni	102,7	104,0	108,7	99,0	100,1	101,3	101,3	101,1
Juli	102,8	104,1	108,9	98,8	100,2	101,3	101,4	101,2
August	102,9	104,2	109,0	98,8	100,4	101,4	101,4	101,2
September	103,0	104,3	109,1	98,8	100,4	101,4	101,5	101,1
Oktober	103,2	104,4	109,2	98,9	100,4	101,4	101,5	101,3
November	103,2	104,3	109,3	99,1	100,4	101,6	101,6	101,5
Dezember	103,2	104,4	109,4	99,0	100,4	101,6	101,6	101,6
1999 Januar	103,6	104,6	109,6	98,9	100,6	101,6	101,6	101,6
Februar	104,0	104,7	109,7	98,6	100,7	101,6	101,7	101,5
März	104,0	104,8	109,9	98,9	100,7	101,7	101,8	101,6
April	104,3	104,9	110,1	99,0	100,7	101,8	101,8	101,7
Mai								
Juni								
Juli								
August								
September								
Oktober								
November								
Dezember								

Deutschland
1 Preisindex für die Lebenshaltung aller privaten Haushalte
1.1 Gliederung nach dem Verwendungszweck

Veränderung gegenüber dem entsprechenden Vorjahresergebnis in Prozent

Jahr Monat	Andere Waren und Dienstlei- stungen	Körper- pflege	Friseur- leistungen	Elektrische Geräte für die Körper- pflege	Andere Artikel und Erzeugnisse für die Körper- pflege	Persönliche Gebrauchs- Gegen- stände	Schmuck und Uhren (einschl. Reparaturen)	Andere persönliche Gebrauchs- gegenstände a.n.g.
COICOP-VPI-Nr. Gewichtung in %	12 60,95	121 26,37	1211 11,78	1212 0,23	1213 14,36	123 7,18	1231 5,03	1232 2,15
1995 JD	3,3	2,0	4,0	-0,1	0,6	0,6	0,6	0,6
1996 JD	0,5	1,5	3,0	-0,1	0,3	0,5	0,5	0,5
1997 JD	1,8	1,0	2,4	-0,4	-0,3	0,5	0,4	0,5
1998 JD	0,5	1,3	2,7	-0,7	0,2	0,2	0,4	0,0
1999 JD								
1996 Januar	0,8	1,8	3,4	0,0	0,6	0,4	0,4	0,4
Februar	0,9	1,9	3,6	0,0	0,6	0,4	0,5	0,4
März	0,9	1,9	3,4	-0,1	0,5	0,5	0,5	0,4
April	0,9	1,7	3,3	0,1	0,5	0,4	0,4	0,3
Mai	0,8	1,6	3,2	0,0	0,3	0,5	0,6	0,4
Juni	0,6	1,5	3,0	0,1	0,3	0,6	0,6	0,4
Juli	0,5	1,4	2,9	-0,1	0,2	0,4	0,4	0,5
August	0,4	1,4	3,0	-0,3	0,2	0,5	0,5	0,6
September	0,3	1,3	2,8	-0,3	0,1	0,5	0,5	0,6
Oktober	0,0	1,3	2,7	-0,3	0,1	0,5	0,5	0,6
November	-0,1	1,2	2,7	-0,1	0,0	0,5	0,5	0,8
Dezember	0,0	1,1	2,7	-0,2	0,0	0,6	0,5	0,7
1997 Januar	1,9	1,1	2,7	-0,1	-0,1	0,6	0,6	0,8
Februar	1,8	0,9	2,2	-0,4	-0,3	0,6	0,4	0,7
März	1,7	0,8	2,3	-0,3	-0,4	0,5	0,5	0,8
April	1,7	0,8	2,2	-0,3	-0,4	0,6	0,5	0,8
Mai	1,8	1,0	2,4	-0,3	-0,2	0,6	0,4	0,8
Juni	1,8	0,9	2,3	-0,3	-0,3	0,5	0,4	0,8
Juli	1,8	1,0	2,4	-0,3	-0,2	0,6	0,5	0,8
August	1,9	1,0	2,2	-0,2	-0,1	0,6	0,5	0,7
September	1,9	1,0	2,3	-0,3	-0,1	0,7	0,5	0,8
Oktober	1,9	0,9	2,3	-0,5	-0,2	0,5	0,4	0,7
November	1,9	1,0	2,3	-0,9	-0,2	0,1	0,3	-0,7
Dezember	1,8	1,0	2,3	-1,0	-0,3	0,0	0,3	-0,6
1998 Januar	0,3	0,8	2,2	-1,0	-0,4	0,0	0,2	-0,6
Februar	0,2	0,9	2,3	-1,0	-0,2	0,0	0,3	-0,6
März	0,3	0,9	2,1	-1,2	-0,1	0,0	0,2	-0,5
April	0,4	1,4	3,0	-1,1	0,0	0,0	0,3	-0,3
Mai	0,4	1,5	3,0	-0,8	0,0	0,2	0,4	-0,2
Juni	0,4	1,6	3,1	-0,7	0,1	0,3	0,4	-0,1
Juli	0,5	1,6	3,0	-0,7	0,2	0,3	0,5	-0,1
August	0,5	1,6	3,1	-0,7	0,3	0,3	0,4	-0,1
September	0,5	1,6	2,9	-0,6	0,3	0,2	0,5	-0,3
Oktober	0,6	1,7	2,9	-0,4	0,4	0,3	0,5	-0,1
November	0,6	1,5	2,9	0,1	0,4	0,8	0,6	1,3
Dezember	0,6	1,6	2,9	0,2	0,5	0,8	0,6	1,3
1999 Januar	1,3	1,8	2,8	0,1	0,8	0,8	0,6	1,2
Februar	1,7	1,7	2,5	0,0	0,8	0,7	0,6	1,1
März	1,6	1,6	2,6	0,4	0,8	0,8	0,7	1,0
April	1,7	1,3	1,9	0,3	0,7	0,8	0,6	0,9
Juni								
Juli								
August								
September								
Oktober								
November								
Dezember								

Deutschland
1 Preisindex für die Lebenshaltung aller privaten Haushalte
1.1 Gliederung nach dem Verwendungszweck

1995 = 100

Jahr Monat	Versiche- rungs- dienstlei- stungen	Versiche- rungs- dienstlei- stungen im Zusammen- hang mit der Wohnung	Versiche- rungs- dienstlei- stungen im Zusammen- hang mit der Gesundheit	Versiche- rungs- dienstlei- stungen im Zusammen- hang mit dem Verkehr	Andere Versiche- rungs- dienstlei- stungen	Finanz- dienstlei- stungen a.n.g.	Sonstige Finanz- dienstlei- stungen a.n.g.	Andere Dienstlei- stungen, a.n.g.
COICOP-VPI-Nr.	125	1252	1253	1254	1255	126	1262	127
Gewichtung in %	20,90	2,18	5,10	7,89	5,73	3,03	3,03	3,47
1995 JD	100,0	100,0	100,0	100,0	100,0	100,0	100,0	100,0
1996 JD	98,7	105,5	104,8	91,9	100,1	101,0	101,0	103,3
1997 JD	101,7	106,6	108,8	94,1	103,8	100,8	100,8	109,7
1998 JD	101,0	106,4	113,6	88,7	104,6	99,7	99,7	111,2
1999 JD								
1996 Januar	98,6	105,5	103,3	92,7	100,1	100,8	100,8	102,3
Februar	98,6	105,5	103,3	92,7	100,1	100,8	100,8	102,3
März	98,9	105,5	104,6	92,5	100,1	100,8	100,8	102,3
April	98,9	105,5	104,7	92,5	100,1	100,8	100,8	102,3
Mai	98,9	105,5	104,7	92,5	100,1	100,8	100,8	102,4
Juni	98,9	105,5	104,7	92,5	100,1	100,8	100,8	102,5
Juli	98,6	105,5	105,1	91,3	100,1	100,8	100,8	103,6
August	98,6	105,5	105,1	91,3	100,1	100,7	100,7	104,2
September	98,6	105,5	105,1	91,3	100,1	101,4	101,4	104,3
Oktober	98,7	105,5	105,8	91,3	100,1	101,3	101,3	104,3
November	98,7	105,5	105,8	91,3	100,1	101,3	101,3	104,3
Dezember	98,8	105,5	105,8	91,3	100,2	101,3	101,3	104,3
1997 Januar	101,3	106,6	108,2	93,7	103,7	101,4	101,4	109,5
Februar	101,3	106,6	108,2	93,7	103,7	101,4	101,4	109,5
März	101,4	106,6	108,3	93,8	103,7	101,1	101,1	109,5
April	101,5	106,6	108,3	94,2	103,7	101,1	101,1	109,6
Mai	101,6	106,6	108,7	94,2	103,4	100,8	100,8	109,7
Juni	101,6	106,6	108,7	94,2	103,4	100,8	100,8	109,7
Juli	101,6	106,6	108,7	94,2	103,4	100,4	100,4	109,7
August	101,7	106,6	109,3	94,2	103,4	100,4	100,4	109,7
September	101,7	106,6	109,3	94,2	103,4	100,4	100,4	109,7
Oktober	102,0	106,6	109,3	94,2	104,7	100,4	100,4	109,7
November	102,0	106,6	109,3	94,2	104,7	100,4	100,4	109,7
Dezember	102,1	106,6	109,6	94,2	104,7	100,4	100,4	109,8
1998 Januar	101,0	106,4	113,3	88,9	104,6	100,4	100,4	110,1
Februar	101,0	106,4	113,3	88,9	104,6	100,4	100,4	110,1
März	101,1	106,4	113,7	88,9	104,6	100,4	100,4	110,2
April	100,9	106,4	113,7	88,4	104,6	99,3	99,3	110,7
Mai	100,8	106,4	113,7	88,2	104,6	99,3	99,3	110,8
Juni	100,8	106,4	113,7	88,2	104,6	99,3	99,3	110,8
Juli	100,8	106,4	113,7	88,2	104,6	99,5	99,5	110,8
August	100,8	106,4	113,7	88,2	104,6	99,5	99,5	110,8
September	100,8	106,4	113,7	88,2	104,6	99,5	99,5	112,5
Oktober	101,3	106,4	113,7	89,5	104,6	99,5	99,5	112,5
November	101,3	106,4	113,7	89,5	104,6	99,5	99,5	112,5
Dezember	101,3	106,4	113,7	89,5	104,6	99,5	99,5	112,5
1999 Januar	101,9	104,5	115,0	90,4	105,1	99,6	99,6	113,7
Februar	102,8	104,6	116,6	91,5	105,3	99,6	99,6	114,1
März	102,9	104,6	116,6	92,2	104,9	99,6	99,6	114,1
April	103,5	104,6	118,0	92,8	104,9	99,6	99,6	114,2
Mai								
Juni								
Juli								
August								
September								
Oktober								
November								
Dezember								

Deutschland
1 Preisindex für die Lebenshaltung aller privaten Haushalte
1.1 Gliederung nach dem Verwendungszweck

Veränderung gegenüber dem entsprechenden Vorjahresergebnis in Prozent

Jahr Monat	Versicherungs- dienstlei- stungen	Versiche- rungs- dienstlei- stungen im Zusammen- hang mit der Wohnung	Versiche- rungs- dienstlei- stungen im Zusammen- hang mit der Gesundheit	Versiche- rungs- dienstlei- stungen im Zusammen- hang mit dem Verkehr	Andere Versiche- rungs- dienstlei- stungen	Finanz- dienstlei- stungen a.n.g.	Sonstige Finanz- dienstlei- stungen a.n.g.	Andere Dienstlei- stungen, a.n.g.
COICOP-VPI-Nr. Gewichtung in %	125 20,90	1252 2,18	1253 5,10	1254 7,89	1255 5,73	126 3,03	1262 3,03	127 3,47
1995 JD	5,8	7,8	6,0	5,0	6,8	1,1	1,1	3,4
1996 JD	-1,3	5,5	4,8	-8,1	0,1	1,0	1,0	3,3
1997 JD	3,0	1,0	3,8	2,4	3,7	-0,2	-0,2	6,2
1998 JD	-0,7	-0,2	4,4	-5,7	0,8	-1,1	-1,1	1,4
1999 JD								
1996 Januar	-0,6	7,7	5,7	-7,3	0,2	1,1	1,1	2,6
Februar	-0,6	7,7	5,7	-7,3	0,2	1,1	1,1	2,5
März	-0,3	7,7	7,1	-7,5	0,2	1,1	1,1	2,5
April	-0,4	7,7	6,7	-7,5	0,2	1,1	1,1	2,4
Mai	-0,4	7,7	6,7	-7,5	0,2	1,1	1,1	2,5
Juni	-0,9	7,7	4,8	-7,5	0,0	1,1	1,1	2,6
Juli	-1,4	7,7	4,3	-8,7	0,0	1,1	1,1	3,5
August	-1,4	7,7	4,2	-8,7	0,0	1,0	1,0	4,1
September	-1,6	7,7	3,2	-8,7	0,0	1,7	1,7	4,1
Oktober	-2,5	-0,4	3,5	-8,7	0,0	0,5	0,5	4,1
November	-2,5	-0,4	3,2	-8,7	0,0	0,5	0,5	4,1
Dezember	-2,5	-0,4	3,1	-8,7	0,1	0,5	0,5	4,0
1997 Januar	2,7	1,0	4,7	1,1	3,6	0,6	0,6	7,0
Februar	2,7	1,0	4,7	1,1	3,6	0,6	0,6	7,0
März	2,5	1,0	3,5	1,4	3,6	0,3	0,3	7,0
April	2,6	1,0	3,4	1,8	3,6	0,3	0,3	7,1
Mai	2,7	1,0	3,8	1,8	3,3	0,0	0,0	7,1
Juni	2,7	1,0	3,8	1,8	3,3	0,0	0,0	7,0
Juli	3,0	1,0	3,4	3,2	3,3	-0,4	-0,4	5,9
August	3,1	1,0	4,0	3,2	3,3	-0,3	-0,3	5,3
September	3,1	1,0	4,0	3,2	3,3	-1,0	-1,0	5,2
Oktober	3,3	1,0	3,3	3,2	4,6	-0,9	-0,9	5,2
November	3,3	1,0	3,3	3,2	4,6	-0,9	-0,9	5,2
Dezember	3,3	1,0	3,6	3,2	4,5	-0,9	-0,9	5,3
1998 Januar	-0,3	-0,2	4,7	-5,1	0,9	-1,0	-1,0	0,5
Februar	-0,3	-0,2	4,7	-5,1	0,9	-1,0	-1,0	0,5
März	-0,3	-0,2	5,0	-5,2	0,9	-0,7	-0,7	0,6
April	-0,6	-0,2	5,0	-6,2	0,9	-1,8	-1,8	1,0
Mai	-0,8	-0,2	4,6	-6,4	1,2	-1,5	-1,5	1,0
Juni	-0,8	-0,2	4,6	-6,4	1,2	-1,5	-1,5	1,0
Juli	-0,8	-0,2	4,6	-6,4	1,2	-0,9	-0,9	1,0
August	-0,9	-0,2	4,0	-6,4	1,2	-0,9	-0,9	1,0
September	-0,9	-0,2	4,0	-6,4	1,2	-0,9	-0,9	2,6
Oktober	-0,7	-0,2	4,0	-5,0	-0,1	-0,9	-0,9	2,6
November	-0,7	-0,2	4,0	-5,0	-0,1	-0,9	-0,9	2,6
Dezember	-0,8	-0,2	3,7	-5,0	-0,1	-0,9	-0,9	2,5
1999 Januar	0,9	-1,8	1,5	1,7	0,5	-0,8	-0,8	3,3
Februar	1,8	-1,7	2,9	2,9	0,7	-0,8	-0,8	3,6
März	1,8	-1,7	2,6	3,7	0,3	-0,8	-0,8	3,5
April	2,6	-1,7	3,8	5,0	0,3	0,3	0,3	3,2
Mai								
Juni								
Juli								
August								
September								
Oktober								
November								
Dezember								

Deutschland
1 Preisindex für die Lebenshaltung aller privaten Haushalte
1.2 Sondergliederungen

1995 = 100

Jahr Monat	Gesamtindex ohne Saison- waren	Saison- waren nach COICOP -VPI	Gesamtindex ohne admini- strierte Preise	Admini- strierte Preise	Gesamtindex ohne Heizöl und Kraftstoffe	Heizöl und Kraftstoffe
Gewichtung in ‰	972,88	27,12	805,57	194,43	961,83	38,17
1995 JD	100,0	100,0	100,0	100,0	100,0	100,0
1996 JD	101,4	100,6	101,4	101,5	101,2	106,4
1997 JD	103,4	101,4	102,7	105,9	103,1	109,5
1998 JD	104,3	103,6	103,3	108,6	104,4	101,7
1999 JD						
1996 Januar	100,6	99,7	100,5	101,1	100,5	102,6
Februar	101,1	103,2	101,1	101,3	101,0	103,9
März	101,1	106,0	101,2	101,3	101,1	104,4
April	101,0	107,9	101,2	101,4	101,0	106,7
Mai	101,2	106,7	101,3	101,5	101,2	106,0
Juni	101,3	105,6	101,4	101,6	101,4	103,9
Juli	101,6	104,7	101,8	101,3	101,6	104,2
August	101,7	99,1	101,7	101,5	101,5	105,0
September	101,8	94,9	101,6	101,7	101,3	108,7
Oktober	101,8	93,1	101,5	101,8	101,2	111,1
November	101,8	92,6	101,4	101,9	101,2	109,9
Dezember	102,1	93,9	101,8	102,0	101,5	110,5
1997 Januar	102,5	103,0	102,2	103,9	102,2	112,2
Februar	102,9	103,6	102,6	104,2	102,6	110,5
März	102,9	101,4	102,5	104,3	102,6	109,2
April	102,6	103,9	102,2	104,4	102,4	108,1
Mai	102,9	105,7	102,6	104,5	102,8	108,0
Juni	103,0	106,0	102,8	104,6	103,0	106,8
Juli	103,9	103,3	103,1	107,2	103,8	107,0
August	104,2	98,6	103,2	107,3	103,7	111,7
September	104,0	97,3	102,9	107,5	103,5	110,6
Oktober	103,9	96,7	102,7	107,6	103,4	111,2
November	103,9	97,6	102,8	107,6	103,5	109,7
Dezember	104,0	100,2	103,0	107,7	103,7	108,9
1998 Januar	103,8	105,4	102,8	108,1	103,8	104,8
Februar	104,1	104,9	103,1	108,3	104,1	103,9
März	104,0	103,2	102,9	108,2	104,0	102,6
April	104,0	105,7	103,0	108,5	104,1	103,5
Mai	104,3	108,5	103,4	108,7	104,5	102,3
Juni	104,4	109,5	103,5	108,8	104,7	101,3
Juli	104,7	105,9	103,8	108,7	104,9	102,1
August	104,7	101,7	103,7	108,7	104,8	101,1
September	104,5	99,5	103,4	108,6	104,5	100,4
Oktober	104,4	97,9	103,1	108,6	104,4	100,4
November	104,4	99,6	103,1	108,7	104,4	99,8
Dezember	104,3	101,3	103,2	108,7	104,5	97,8
1999 Januar	104,0	105,7	103,2	107,5	104,3	97,9
Februar	104,2	106,4	103,5	107,7	104,6	96,8
März	104,3	106,3	103,6	107,7	104,6	99,7
April	104,7	108,5	103,8	108,7	104,6	108,5
Mai						
Juni						
Juli						
August						
September						
Oktober						
November						
Dezember						

Deutschland
1 Preisindex für die Lebenshaltung aller privaten Haushalte
1.2 Sondergliederungen

Veränderung gegenüber dem entsprechenden Vorjahresergebnis in Prozent

Jahr Monat	Gesamtindex ohne Saison- waren	Saison- waren nach COICOP -VPI	Gesamtindex ohne admini- strierte Preise	Admini- strierte Preise	Gesamtindex ohne Heizöl und Kraftstoffe	Heizöl und Kraftstoffe
Gewichtung in %	972,88	27,12	805,57	194,43	961,83	38,17
1995 JD	1,8	1,4	1,5	2,7	1,9	-1,4
1996 JD	1,4	0,6	1,4	1,5	1,2	6,4
1997 JD	2,0	0,8	1,3	4,3	1,9	2,9
1998 JD	0,9	2,2	0,6	2,5	1,3	-7,1
1999 JD						
1996 Januar	1,5	-0,8	1,3	1,9	1,4	2,4
Februar	1,6	-0,9	1,4	1,9	1,4	3,6
März	1,5	2,9	1,5	1,8	1,4	5,2
April	1,3	3,8	1,4	1,6	1,2	5,7
Mai	1,5	0,6	1,4	1,8	1,4	5,1
Juni	1,3	0,0	1,2	1,8	1,3	2,1
Juli	1,3	2,2	1,4	1,3	1,2	6,0
August	1,3	2,3	1,4	1,3	1,1	6,4
September	1,4	-0,5	1,4	1,2	1,0	8,3
Oktober	1,5	-0,7	1,5	1,2	1,0	12,2
November	1,5	-1,2	1,4	1,3	1,0	10,8
Dezember	1,5	-0,5	1,4	1,4	1,1	9,3
1997 Januar	1,9	3,3	1,7	2,8	1,7	9,4
Februar	1,8	0,4	1,5	2,9	1,6	6,4
März	1,8	-4,3	1,3	3,0	1,5	4,6
April	1,6	-3,7	1,0	3,0	1,4	1,3
Mai	1,7	-0,9	1,3	3,0	1,6	1,9
Juni	1,7	0,4	1,4	3,0	1,6	2,8
Juli	2,3	-1,3	1,3	5,8	2,2	2,7
August	2,5	-0,5	1,5	5,7	2,2	6,4
September	2,2	2,5	1,3	5,7	2,2	1,7
Oktober	2,1	3,9	1,2	5,7	2,2	0,1
November	2,1	5,4	1,4	5,6	2,3	-0,2
Dezember	1,9	6,7	1,2	5,6	2,2	-1,4
1998 Januar	1,3	2,3	0,6	4,0	1,6	-6,6
Februar	1,2	1,3	0,5	3,9	1,5	-6,0
März	1,1	1,8	0,4	3,7	1,4	-6,0
April	1,4	1,7	0,8	3,9	1,7	-4,3
Mai	1,4	2,6	0,8	4,0	1,7	-5,3
Juni	1,4	3,3	0,7	4,0	1,7	-5,1
Juli	0,8	2,5	0,7	1,4	1,1	-4,6
August	0,5	3,1	0,5	1,3	1,1	-9,5
September	0,5	2,3	0,5	1,0	1,0	-9,2
Oktober	0,5	1,2	0,4	0,9	1,0	-9,7
November	0,5	2,0	0,3	1,0	0,9	-9,0
Dezember	0,3	1,1	0,2	0,9	0,8	-10,2
1999 Januar	0,2	0,3	0,4	-0,6	0,5	-6,6
Februar	0,1	1,4	0,4	-0,6	0,5	-6,8
März	0,3	3,0	0,7	-0,5	0,6	-2,8
April		2,6	0,8	0,2	0,5	4,8
Mai						
Juni						
Juli						
August						
September						
Oktober						
November						
Dezember						

Deutschland
1 Preisindex für die Lebenshaltung aller privaten Haushalte
1.2 Sondergliederungen

1995 = 100

Jahr Monat	Gesamt- index	Waren					Dienst- leistungen
		zusammen	Verbrauchs- güter	dar. Energie	Gebrauchs- güter mit mittlerer Lebens- dauer	langlebige Gebrauchs- güter	
Gewichtung in ‰	1000	547,59	325,69	55,54	109,20	112,70	452,41
1995 JD	100,0	100,0	100,0	100,0	100,0	100,0	100,0
1996 JD	101,4	100,6	100,7	98,9	100,7	100,2	102,4
1997 JD	103,3	101,9	102,9	101,6	101,1	99,7	105,1
1998 JD	104,3	102,1	103,0	99,5	101,8	99,8	106,9
1999 JD							
1996 Januar	100,6	100,1	99,9	97,6	100,4	100,2	101,3
Februar	101,1	100,4	100,4	98,2	100,4	100,4	102,0
März	101,2	100,6	100,7	98,1	100,5	100,4	102,0
April	101,2	100,9	101,1	98,7	100,5	100,4	101,7
Mai	101,4	100,7	100,9	97,9	100,6	100,3	102,1
Juni	101,5	100,6	100,7	97,7	100,7	100,3	102,5
Juli	101,7	100,6	100,7	98,1	100,6	100,3	103,0
August	101,6	100,4	100,4	98,2	100,7	100,3	103,1
September	101,6	100,5	100,5	99,9	100,8	100,1	102,9
Oktober	101,6	100,7	100,8	101,3	100,9	100,1	102,7
November	101,5	100,7	100,9	100,6	101,0	99,8	102,5
Dezember	101,9	100,9	101,2	101,0	101,1	99,8	103,0
1997 Januar	102,6	101,7	102,5	102,8	101,0	99,8	103,6
Februar	102,9	101,6	102,5	101,9	101,0	99,7	104,4
März	102,8	101,4	102,2	100,7	101,0	99,7	104,5
April	102,6	101,5	102,3	100,7	101,1	99,7	103,9
Mai	103,0	101,7	102,6	101,0	101,0	99,8	104,5
Juni	103,1	101,8	102,7	101,0	100,9	99,8	104,8
Juli	103,9	102,0	103,2	101,1	100,9	99,9	106,1
August	104,0	102,2	103,4	101,8	101,0	99,8	106,3
September	103,8	102,1	103,2	101,5	101,2	99,7	105,9
Oktober	103,7	102,2	103,3	102,3	101,3	99,6	105,5
November	103,7	102,1	103,3	102,1	101,4	99,5	105,6
Dezember	103,9	102,2	103,5	101,8	101,4	99,5	106,0
1998 Januar	103,9	102,1	103,3	100,7	101,3	99,5	106,0
Februar	104,1	102,0	103,2	100,5	101,3	99,5	106,6
März	104,0	101,8	102,8	99,8	101,4	99,4	106,5
April	104,1	102,2	103,3	100,6	101,6	99,8	106,3
Mai	104,4	102,5	103,7	100,3	101,7	99,9	106,7
Juni	104,5	102,5	103,6	99,7	101,9	100,0	107,0
Juli	104,8	102,4	103,3	99,5	101,9	100,0	107,6
August	104,6	102,0	102,8	99,1	101,8	100,0	107,8
September	104,4	102,0	102,6	99,0	102,1	100,0	107,3
Oktober	104,2	101,8	102,3	98,6	102,2	100,0	107,1
November	104,2	101,9	102,4	98,1	102,3	99,9	107,0
Dezember	104,3	101,8	102,3	97,5	102,4	99,8	107,2
1999 Januar	104,1	101,8	102,4	97,1	102,2	99,7	106,8
Februar	104,3	101,7	102,2	96,7	102,2	99,7	107,4
März	104,4	101,9	102,5	98,1	102,3	99,7	107,4
April	104,8	102,9	104,2	102,7	102,3	99,7	107,0
Mai							
Juni							
Juli							
August							
September							
Oktober							
November							
Dezember							

Deutschland
1 Preisindex für die Lebenshaltung aller privaten Haushalte
1.2 Sondergliederungen

Veränderung gegenüber dem entsprechenden Vorjahresergebnis in Prozent

Jahr Monat	Gesamt- index	Waren					Dienst- leistungen
		zusammen	Verbrauchs- güter	dar. Energie	Gebrauchs- güter mit mittlerer Lebens- dauer	langlebige Gebrauchs- güter	
Gewichtung in ‰	1000	547,59	325,69	55,54	109,20	112,70	452,41
1995 JD	1,7	0,6	0,4	-1,0	0,8	0,7	3,2
1996 JD	1,4	0,6	0,7	-1,1	0,7	0,2	2,4
1997 JD	1,9	1,3	2,2	2,7	0,4	-0,5	2,6
1998 JD	1,0	0,2	0,1	-2,1	0,7	0,1	1,7
1999 JD							
1996 Januar	1,4	0,2	-0,2	-3,1	0,7	0,4	3,2
Februar	1,4	0,2	0,0	-2,3	0,6	0,6	3,0
März	1,5	0,5	0,5	-2,1	0,7	0,5	2,8
April	1,4	0,7	0,7	-1,4	0,6	0,5	2,3
Mai	1,5	0,4	0,3	-2,0	0,6	0,2	2,8
Juni	1,4	0,2	0,1	-2,2	0,7	0,2	2,6
Juli	1,4	0,6	0,8	-1,3	0,7	0,2	2,2
August	1,3	0,7	0,9	-1,2	0,7	0,2	2,1
September	1,3	0,7	0,9	-0,1	0,7	0,0	2,1
Oktober	1,5	1,0	1,4	1,6	0,7	0,0	2,0
November	1,4	0,9	1,4	0,8	0,7	-0,2	1,9
Dezember	1,5	0,9	1,4	0,8	0,8	-0,3	2,0
1997 Januar	2,0	1,6	2,6	5,3	0,6	-0,4	2,3
Februar	1,8	1,2	2,1	3,8	0,6	-0,7	2,4
März	1,6	0,8	1,5	2,7	0,5	-0,7	2,5
April	1,4	0,6	1,2	2,0	0,6	-0,7	2,2
Mai	1,6	1,0	1,7	3,2	0,4	-0,5	2,4
Juni	1,6	1,2	2,0	3,4	0,2	-0,5	2,2
Juli	2,2	1,4	2,5	3,1	0,3	-0,4	3,0
August	2,4	1,8	3,0	3,7	0,3	-0,5	3,1
September	2,2	1,6	2,7	1,6	0,4	-0,4	2,9
Oktober	2,1	1,5	2,5	1,0	0,4	-0,5	2,7
November	2,2	1,4	2,4	1,5	0,4	-0,3	3,0
Dezember	2,0	1,3	2,3	0,8	0,3	-0,3	2,9
1998 Januar	1,3	0,4	0,8	-2,0	0,3	-0,3	2,3
Februar	1,2	0,4	0,7	-1,4	0,3	-0,2	2,1
März	1,2	0,4	0,6	-0,9	0,4	-0,3	1,9
April	1,5	0,7	1,0	-0,1	0,5	0,1	2,3
Mai	1,4	0,8	1,1	-0,7	0,7	0,1	2,1
Juni	1,4	0,7	0,9	-1,3	1,0	0,2	2,1
Juli	0,9	0,4	0,1	-1,6	1,0	0,1	1,4
August	0,6	-0,2	-0,6	-2,7	0,8	0,2	1,4
September	0,6	-0,1	-0,6	-2,5	0,9	0,3	1,3
Oktober	0,5	-0,4	-1,0	-3,6	0,9	0,4	1,5
November	0,5	-0,2	-0,9	-3,9	0,9	0,4	1,3
Dezember	0,4	-0,4	-1,2	-4,2	1,0	0,3	1,1
1999 Januar	0,2	-0,3	-0,9	-3,6	0,9	0,2	0,8
Februar	0,2	-0,3	-1,0	-3,8	0,9	0,2	0,8
März	0,4	0,1	-0,3	-1,7	0,9	0,3	0,8
April	0,7	0,7	0,9	2,1	0,7	-0,1	0,7
Mai							
Juni							
Juli							
August							
September							
Oktober							
November							
Dezember							

Deutschland
1 Preisindex für die Lebenshaltung aller privaten Haushalte
1.2 Sondergliederungen

1995 = 100

Jahr Monat	Gesamt- index	Gesamt- index ohne Woh- nungs- miete	Wohnungsmiete				Woh- nungs- neben- kosten
			zu- sam- men	Netto- kalt- miete	davon		
					Altbau- woh- nungen	Neubau- woh- nungen	
Gewichtung in ‰	1000	795,59	204,41	171,53	39,49	132,04	32,88
1995 JD	100,0	100,0	100,0	100,0	100,0	100,0	100,0
1996 JD	101,4	100,9	103,4	103,2	104,1	102,9	104,4
1997 JD	103,3	102,6	106,3	105,8	107,5	105,3	109,0
1998 JD	104,3	103,3	108,0	107,0	109,0	106,5	112,9
1999 JD							
1996 Januar	100,6	100,2	102,2	102,1	102,7	101,9	102,9
Februar	101,1	100,8	102,6	102,4	103,1	102,2	103,6
März	101,2	100,8	102,8	102,6	103,4	102,4	103,8
April	101,2	100,8	102,9	102,8	103,6	102,5	103,9
Mai	101,4	100,9	103,1	102,9	103,6	102,7	104,2
Juni	101,5	101,0	103,3	103,1	103,9	102,9	104,2
Juli	101,7	101,2	103,5	103,3	104,2	103,0	104,6
August	101,6	101,1	103,6	103,4	104,4	103,1	104,7
September	101,6	101,0	103,8	103,7	104,5	103,4	104,8
Oktober	101,6	100,9	104,1	103,9	105,1	103,5	105,1
November	101,5	100,8	104,3	104,1	105,3	103,7	105,2
Dezember	101,9	101,2	104,5	104,3	105,6	103,9	105,4
1997 Januar	102,6	101,9	105,3	104,9	106,4	104,5	107,3
Februar	102,9	102,2	105,7	105,2	106,9	104,7	108,4
März	102,8	102,0	105,9	105,4	107,0	104,9	108,4
April	102,6	101,7	106,0	105,5	107,2	105,0	108,6
Mai	103,0	102,1	106,3	105,8	107,5	105,2	109,1
Juni	103,1	102,3	106,3	105,8	107,6	105,3	109,1
Juli	103,9	103,2	106,5	106,0	107,6	105,5	109,3
August	104,0	103,4	106,6	106,1	107,7	105,6	109,4
September	103,8	103,1	106,6	106,1	107,8	105,6	109,2
Oktober	103,7	102,9	106,7	106,2	108,0	105,6	109,5
November	103,7	102,9	106,8	106,3	108,1	105,8	109,6
Dezember	103,9	103,1	106,9	106,4	108,3	105,9	109,6
1998 Januar	103,9	103,0	107,3	106,5	108,4	106,0	111,2
Februar	104,1	103,2	107,5	106,7	108,4	106,2	111,7
März	104,0	103,0	107,6	106,8	108,6	106,2	112,0
April	104,1	103,1	107,8	106,9	108,8	106,3	112,4
Mai	104,4	103,5	107,9	106,9	108,9	106,4	113,0
Juni	104,5	103,6	108,0	107,0	108,9	106,5	113,4
Juli	104,8	103,9	108,1	107,1	109,0	106,5	113,3
August	104,6	103,7	108,1	107,1	109,1	106,5	113,4
September	104,4	103,4	108,3	107,3	109,3	106,6	113,4
Oktober	104,2	103,1	108,3	107,3	109,4	106,7	113,5
November	104,2	103,2	108,3	107,3	109,5	106,7	113,5
Dezember	104,3	103,2	108,4	107,4	109,6	106,8	113,5
1999 Januar	104,1	102,9	108,7	107,5	109,8	106,9	114,7
Februar	104,3	103,1	108,8	107,7	110,1	107,0	114,8
März	104,4	103,2	108,9	107,7	110,2	107,0	114,7
April	104,8	103,7	109,0	107,8	110,3	107,1	114,9
Mai							
Juni							
Juli							
August							
September							
Oktober							
November							
Dezember							

Deutschland
1 Preisindex für die Lebenshaltung aller privaten Haushalte
1.2 Sondergliederungen

Veränderung gegenüber dem entsprechenden Vorjahresergebnis in Prozent

Jahr Monat	Gesamt- index	Gesamt- index ohne Woh- nungs- miete	Wohnungsmiete				Woh- nungs- neben- kosten
			zu- sam- men	Netto- kalt- miete	davon		
					Altbau- woh- nungen	Neubau- woh- nungen	
Gewichtung in ‰	1000	795,59	204,41	171,53	39,49	132,04	32,88
1995 JD	1,7	1,1	4,2	-	-	-	-
1996 JD	1,4	0,9	3,4	3,2	4,1	2,9	4,4
1997 JD	1,9	1,7	2,8	2,5	3,3	2,3	4,4
1998 JD	1,0	0,7	1,6	1,1	1,4	1,1	3,6
1999 JD							
1996 Januar	1,4	0,7	4,3	4,2	5,3	3,9	4,7
Februar	1,4	0,9	4,2	4,1	5,3	3,8	4,4
März	1,5	0,9	4,0	4,0	5,2	3,6	4,2
April	1,4	0,8	3,6	3,6	4,8	3,2	3,8
Mai	1,5	0,9	3,6	3,5	4,4	3,2	4,1
Juni	1,4	0,7	3,6	3,5	4,3	3,3	4,1
Juli	1,4	0,7	3,6	3,5	4,4	3,2	4,4
August	1,3	1,0	2,7	2,4	3,0	2,2	4,4
September	1,3	0,9	2,8	2,6	2,9	2,4	4,4
Oktober	1,5	1,0	2,9	2,5	3,3	2,2	4,5
November	1,4	1,0	2,9	2,5	3,3	2,3	4,6
Dezember	1,5	1,1	2,9	2,6	3,4	2,3	4,8
1997 Januar	2,0	1,7	3,0	2,7	3,6	2,6	4,3
Februar	1,8	1,4	3,0	2,7	3,7	2,4	4,6
März	1,6	1,2	3,0	2,7	3,5	2,4	4,4
April	1,4	0,9	3,0	2,6	3,5	2,4	4,5
Mai	1,6	1,2	3,1	2,8	3,8	2,4	4,7
Juni	1,6	1,3	2,9	2,6	3,6	2,3	4,7
Juli	2,2	2,0	2,9	2,6	3,3	2,4	4,5
August	2,4	2,3	2,9	2,6	3,2	2,4	4,5
September	2,2	2,1	2,7	2,3	3,2	2,1	4,2
Oktober	2,1	2,0	2,5	2,2	2,8	2,0	4,2
November	2,2	2,1	2,4	2,1	2,7	2,0	4,2
Dezember	2,0	1,9	2,3	2,0	2,6	1,9	4,0
1998 Januar	1,3	1,1	1,9	1,5	1,9	1,4	3,6
Februar	1,2	1,0	1,7	1,4	1,4	1,4	3,0
März	1,2	1,0	1,6	1,3	1,5	1,2	3,3
April	1,5	1,4	1,7	1,3	1,5	1,2	3,5
Mai	1,4	1,4	1,5	1,0	1,3	1,1	3,6
Juni	1,4	1,3	1,6	1,1	1,2	1,1	3,9
Juli	0,9	0,7	1,5	1,0	1,3	0,9	3,7
August	0,6	0,3	1,4	0,9	1,3	0,9	3,7
September	0,6	0,3	1,6	1,1	1,4	0,9	3,8
Oktober	0,5	0,2	1,5	1,0	1,3	1,0	3,7
November	0,5	0,3	1,4	0,9	1,3	0,9	3,6
Dezember	0,4	0,1	1,4	0,9	1,2	0,8	3,6
1999 Januar	0,2	-0,1	1,3	0,9	1,3	0,8	3,1
Februar	0,2	-0,1	1,2	0,9	1,6	0,8	2,8
März	0,4	0,2	1,2	0,8	1,5	0,8	2,4
April	0,7	0,6	1,1	0,8	1,4	0,8	2,2
Mai							
Juni							
Juli							
August							
September							
Oktober							
November							
Dezember							

Deutschland
1 Preisindex für die Lebenshaltung aller privaten Haushalte
1.2 Sondergliederungen

1995 = 100

Jahr Monat	Kraft- fahrer- Preis- index insge- samt	davon								
		Kraft- wagen	Motor- räder	Kraft- stoffe	Ersatz- teile, Zu- behör, Pflege- mittel	Repara- turen, Inspek- tion, Wagen- wäsche	Garagen- miete	Fahr- schule, Führer- schein- gebühr	Kraft- fahr- zeug- ver- siche- rung	Kraft- fahr- zeug- steuer
Gewichtung in ‰	125,80	36,70	3,03	32,30	4,13	23,30	10,64	1,39	7,89	6,42
1995 JD	100,0	100,0	100,0	100,0	100,0	100,0	100,0	100,0	100,0	100,0
1996 JD	101,5	101,0	100,7	104,3	100,7	102,3	101,7	100,8	91,9	100,6
1997 JD	103,4	100,6	100,5	107,5	101,0	104,2	103,6	101,5	94,1	110,4
1998 JD	103,1	102,1	101,0	102,0	101,6	105,8	104,9	103,0	88,7	120,4
1999 JD										
1996										
Januar	100,6	101,0	100,5	101,3	100,7	101,3	100,9	100,4	92,7	100,6
Februar	100,9	101,3	100,7	101,9	100,7	101,7	101,1	100,5	92,7	100,6
März	101,1	101,2	100,6	102,7	100,6	101,8	101,2	100,6	92,5	100,6
April	101,6	101,2	100,6	104,6	100,6	102,0	101,5	100,8	92,5	100,6
Mai	101,8	101,2	100,6	105,3	100,5	102,1	101,5	100,8	92,5	100,6
Juni	101,3	101,1	101,1	103,3	100,6	102,3	101,6	100,8	92,5	100,6
Juli	101,2	101,1	101,1	103,0	100,6	102,4	101,6	101,0	91,3	100,6
August	101,5	101,1	101,1	104,0	100,7	102,5	101,8	101,0	91,3	100,6
September	101,9	100,9	101,3	105,5	100,8	102,7	101,8	101,1	91,3	100,6
Oktober	102,2	100,9	100,3	106,4	100,9	102,8	102,4	101,0	91,3	100,6
November	102,1	100,3	100,3	106,8	101,1	103,0	102,5	101,0	91,3	100,6
Dezember	102,2	100,2	100,3	107,1	101,1	103,0	102,5	100,9	91,3	100,6
1997										
Januar	102,5	100,2	100,3	107,2	101,2	103,2	103,2	101,1	93,7	100,6
Februar	102,5	100,1	100,3	107,3	101,2	103,4	103,3	101,2	93,7	100,6
März	102,8	100,0	100,3	108,0	101,1	103,9	103,5	101,3	93,8	100,6
April	102,6	100,0	100,3	107,0	101,1	104,1	103,5	101,5	94,2	100,6
Mai	102,7	100,7	100,3	106,5	101,1	104,2	103,5	101,4	94,2	100,6
Juni	102,4	100,9	100,7	105,4	101,0	104,2	103,5	101,5	94,2	100,6
Juli	103,6	101,1	100,6	105,6	101,0	104,4	103,6	101,5	94,2	120,2
August	104,7	101,1	100,6	110,0	101,0	104,5	103,6	101,6	94,2	120,2
September	104,6	100,9	100,7	109,5	100,9	104,5	103,9	101,6	94,2	120,2
Oktober	104,4	100,8	100,6	108,9	100,9	104,6	103,9	101,6	94,2	120,2
November	104,1	100,8	100,6	107,4	100,9	104,8	104,0	101,6	94,2	120,2
Dezember	104,0	100,8	100,6	107,0	100,9	104,9	104,0	101,6	94,2	120,2
1998										
Januar	103,0	100,8	100,6	103,9	101,0	105,1	104,3	101,8	88,9	120,2
Februar	102,8	101,0	100,6	103,1	100,9	105,2	104,4	102,0	88,9	120,2
März	102,6	100,8	100,6	102,5	101,0	105,2	104,4	102,2	88,9	120,2
April	103,1	101,7	101,1	102,9	101,6	105,8	104,8	103,1	88,4	120,2
Mai	103,1	102,1	101,1	102,0	101,7	106,1	104,9	103,5	88,2	120,2
Juni	103,1	102,5	101,1	101,6	101,8	106,1	104,9	103,2	88,2	120,2
Juli	103,4	102,6	101,1	102,8	101,8	106,0	104,9	103,2	88,2	120,2
August	103,3	102,6	101,1	102,2	101,8	106,0	104,9	103,2	88,2	120,2
September	103,1	102,8	101,3	101,2	101,8	106,0	105,2	103,5	88,2	120,2
Oktober	103,2	102,8	101,3	101,2	101,8	106,0	105,2	103,5	89,5	120,2
November	103,1	102,7	101,2	100,9	102,1	106,1	105,2	103,4	89,5	120,2
Dezember	102,8	102,7	101,2	99,2	102,1	106,1	105,2	103,5	89,5	122,3
1999										
Januar	102,8	102,5	101,2	99,0	102,2	106,3	105,4	104,5	90,4	122,3
Februar	103,0	102,7	101,2	98,1	102,1	106,6	105,4	106,4	91,5	127,2
März	103,3	102,7	101,2	99,0	102,2	106,7	105,5	106,7	92,2	127,2
April	105,6	102,7	101,2	107,5	102,1	106,9	105,5	107,1	92,8	128,2
Mai										
Juni										
Juli										
August										
September										
Oktober										
November										
Dezember										

Deutschland
1 Preisindex für die Lebenshaltung aller privaten Haushalte
1.2 Sondergliederungen

Veränderung gegenüber dem entsprechenden Vorjahresergebnis in Prozent

Jahr Monat	Kraft- fahrer- Preis- index insge- samt	davon								
		Kraft- wagen	Motor- räder	Kraft- stoffe	Ersatz- teile, Zu- behör., Pflege- mittel	Repara- turen, Inspek- tion, Wagen- wäsche	Garagen- miete	Fahr- schule, Führer- schein- gebühr	Kraft- fahr- zeug- ver- siche- rung	Kraft- fahr- zeug- steuer
Gewichtung in ‰	125,80	36,70	3,03	32,30	4,13	23,30	10,64	1,39	7,89	6,42
1995 JD	1,2	1,0	1,4	-0,6	1,1	2,7	1,9	1,2	5,0	3,3
1996 JD	1,5	1,0	0,7	4,3	0,7	2,3	1,7	0,8	-8,1	0,6
1997 JD	1,9	-0,4	-0,2	3,1	0,3	1,9	1,9	0,7	2,4	9,7
1998 JD	-0,3	1,5	0,5	-5,1	0,6	1,5	1,3	1,5	-5,7	9,1
1999 JD										
1996 Januar	1,3	1,5	0,8	1,4	1,5	2,9	1,9	1,0	-7,3	2,4
Februar	1,4	1,8	1,0	1,6	1,5	2,8	2,0	1,0	-7,3	2,4
März	1,7	1,6	0,9	3,3	1,2	2,6	1,8	0,9	-7,5	2,4
April	1,6	1,6	0,9	3,7	1,1	2,5	1,7	0,9	-7,5	0,0
Mai	1,6	1,2	0,9	4,2	0,8	2,4	1,7	0,8	-7,5	0,0
Juni	0,7	1,0	1,4	1,3	0,3	2,4	1,6	0,8	-7,5	0,0
Juli	1,4	1,0	1,4	4,5	0,3	2,1	1,4	1,0	-8,7	0,0
August	1,6	1,0	0,8	5,1	0,3	2,2	1,4	0,9	-8,7	0,0
September	1,6	0,7	1,0	5,3	0,4	2,0	1,4	0,9	-8,7	0,0
Oktober	2,1	0,7	-0,2	7,5	0,5	1,9	1,8	0,8	-8,7	0,0
November	1,9	0,1	-0,2	7,8	0,6	1,9	1,9	0,7	-8,7	0,0
Dezember	1,6	-0,4	-0,2	6,6	0,5	1,9	1,8	0,6	-8,7	0,0
1997 Januar	1,9	-0,8	-0,2	5,8	0,5	1,9	2,3	0,7	1,1	0,0
Februar	1,6	-1,2	-0,4	5,3	0,5	1,7	2,2	0,7	1,1	0,0
März	1,7	-1,2	-0,3	5,2	0,5	2,1	2,3	0,7	1,4	0,0
April	1,0	-1,2	-0,3	2,3	0,5	2,1	2,0	0,7	1,8	0,0
Mai	0,9	-0,5	-0,3	1,1	0,6	2,1	2,0	0,6	1,8	0,0
Juni	1,1	-0,2	-0,4	2,0	0,4	1,9	1,9	0,7	1,8	0,0
Juli	2,4	0,0	-0,5	2,5	0,4	2,0	2,0	0,5	3,2	19,5
August	3,2	0,0	-0,5	5,8	0,3	2,0	1,8	0,6	3,2	19,5
September	2,6	0,0	-0,6	3,8	0,1	1,8	2,1	0,5	3,2	19,5
Oktober	2,2	-0,1	0,3	2,3	0,0	1,8	1,5	0,6	3,2	19,5
November	2,0	0,5	0,3	0,6	-0,2	1,7	1,5	0,6	3,2	19,5
Dezember	1,8	0,6	0,3	-0,1	-0,2	1,8	1,5	0,7	3,2	19,5
1998 Januar	0,5	0,6	0,3	-3,1	-0,2	1,8	1,1	0,7	-5,1	19,5
Februar	0,3	0,9	0,3	-3,9	-0,3	1,7	1,1	0,8	-5,1	19,5
März	-0,2	0,8	0,3	-5,1	-0,1	1,3	0,9	0,9	-5,2	19,5
April	0,5	1,7	0,8	-3,8	0,5	1,6	1,3	1,6	-6,2	19,5
Mai	0,4	1,4	0,8	-4,2	0,6	1,8	1,4	2,1	-6,4	19,5
Juni	0,7	1,6	0,4	-3,6	0,8	1,8	1,4	1,7	-6,4	19,5
Juli	-0,2	1,5	0,5	-2,7	0,8	1,5	1,3	1,7	-6,4	0,0
August	-1,3	1,5	0,5	-7,1	0,8	1,4	1,3	1,6	-6,4	0,0
September	-1,4	1,9	0,6	-7,6	0,9	1,4	1,3	1,9	-6,4	0,0
Oktober	-1,1	2,0	0,7	-7,1	0,9	1,3	1,3	1,9	-5,0	0,0
November	-1,0	1,9	0,6	-6,1	1,2	1,2	1,2	1,8	-5,0	0,0
Dezember	-1,2	1,9	0,6	-7,3	1,2	1,1	1,2	1,9	-5,0	1,7
1999 Januar	-0,2	1,7	0,6	-4,7	1,2	1,1	1,1	2,7	1,7	1,7
Februar	0,2	1,7	0,6	-4,8	1,2	1,3	1,0	4,3	2,9	5,8
März	0,7	1,9	0,6	-3,4	1,2	1,4	1,1	4,4	3,7	5,8
April	2,4	1,0	0,1	4,5	0,5	1,0	0,7	3,9	5,0	6,7
Mai										
Juni										
Juli										
August										
September										
Oktober										
November										
Dezember										

Deutschland

2 Index der Einzelhandelspreise nach Wirtschaftszweigen

1995 = 100

Jahr Monat	Gesamt- index	Einzelhan- del mit Waren ver- schiedener Art (in Verkaufs- räumen)	Einzelhan- del mit Wa- ren ver- schiedener Art, Haupt- richtung Nahrungs- mittel, Ge- tränke und Tabakwaren	Einzelhan- del mit Nah- rungsmitteln, Getränken und Tabak- waren o.a.S.	Sonstiger Ein- zelhan- del mit Wa- ren verschie- dener Art, Hauptrich- tung Nah- rungsmittel, Getränke und Tabakwaren	Sonstiger Einzelhan- del mit Waren ver- schiedener Art	Einzelhan- del mit Waren verschiedener Art, Haupt- richtung Nicht- nahrungs- mittel
WZ-Nr.		52.1	52.11	52.11.1	52.11.2	52.12	52.12.2
Gewichtung in ‰	1000	330,33	273,30	205,27	68,03	57,03	44,28
1995 JD	100,0	100,0	100,0	100,0	100,0	100,0	100,0
1996 JD	100,7	100,5	100,5	100,5	100,6	100,4	100,4
1997 JD	102,1	101,5	101,7	101,7	101,5	100,6	100,7
1998 JD	102,7	102,3	102,6	102,7	102,1	100,9	101,0
1999 JD							
1996 Januar	100,4	100,1	100,1	100,1	100,2	100,2	100,2
Februar	100,7	100,5	100,5	100,5	100,5	100,3	100,3
März	100,8	100,7	100,8	100,8	100,7	100,4	100,4
April	100,9	100,9	100,9	101,0	100,8	100,4	100,4
Mai	100,8	100,8	100,8	100,9	100,7	100,4	100,4
Juni	100,7	100,8	100,8	100,9	100,7	100,4	100,4
Juli	100,7	100,8	100,9	100,9	100,7	100,4	100,4
August	100,6	100,4	100,4	100,4	100,5	100,4	100,4
September	100,7	100,2	100,2	100,1	100,4	100,5	100,4
Oktober	100,9	100,1	100,1	100,0	100,4	100,5	100,5
November	100,8	100,3	100,2	100,1	100,5	100,6	100,5
Dezember	100,8	100,4	100,3	100,2	100,6	100,6	100,6
1997 Januar	101,6	101,0	101,1	101,1	101,1	100,6	100,6
Februar	101,4	101,1	101,2	101,2	101,2	100,6	100,6
März	101,2	100,9	101,0	101,0	101,1	100,6	100,6
April	101,3	101,2	101,3	101,3	101,2	100,6	100,6
Mai	101,6	101,6	101,8	101,9	101,6	100,6	100,7
Juni	101,6	101,9	102,2	102,3	101,7	100,6	100,6
Juli	102,6	101,8	102,0	102,2	101,7	100,6	100,6
August	102,6	101,6	101,8	101,8	101,7	100,6	100,6
September	102,6	101,6	101,8	101,8	101,7	100,7	100,7
Oktober	102,7	101,6	101,8	101,8	101,7	100,7	100,8
November	102,7	101,7	101,9	101,9	101,7	100,7	100,8
Dezember	102,7	101,9	102,1	102,2	101,8	100,7	100,8
1998 Januar	102,5	102,2	102,6	102,7	102,0	100,7	100,7
Februar	102,5	102,2	102,5	102,7	102,0	100,7	100,7
März	102,3	102,1	102,4	102,6	102,0	100,7	100,8
April	102,8	102,4	102,7	102,9	102,2	100,9	101,0
Mai	103,0	102,8	103,2	103,4	102,5	101,0	101,1
Juni	103,0	102,9	103,3	103,5	102,6	101,1	101,1
Juli	102,8	102,6	102,9	103,1	102,4	101,0	101,0
August	102,6	102,2	102,5	102,6	102,2	100,9	100,9
September	102,7	102,1	102,3	102,4	102,0	101,0	101,0
Oktober	102,6	101,8	102,0	102,1	101,9	101,0	101,1
November	102,7	102,0	102,1	102,2	102,0	101,1	101,1
Dezember	102,6	102,0	102,1	102,2	101,9	101,1	101,1
1999 Januar	102,4	102,2	102,5	102,6	102,1	101,0	101,0
Februar	102,3	102,1	102,4	102,5	102,0	100,9	101,0
März	102,5	102,1	102,3	102,4	102,0	101,0	101,0
April	102,7	102,2	102,4	102,5	102,3	101,0	101,0
Mai							
Juni							
Juli							
August							
September							
Oktober							
November							
Dezember							

Deutschland

2 Index der Einzelhandelspreise nach Wirtschaftszweigen

Veränderung gegenüber dem entsprechenden Vorjahresergebnis in Prozent

Jahr Monat	Gesamt- index	Einzelhan- del mit Waren ver- schiedener Art (in Verkaufs- räumen)	Einzelhan- del mit Wa- ren ver- schiedener Art, Haupt- richtung Nahrungs- mittel, Ge- tränke und Tabakwaren	Einzelhan- del mit Nah- rungsmitteln, Getränken und Tabak- waren o.a.S.	Sonstiger Ein- zelhan- del mit Wa- ren verschie- dener Art, Hauptrich- tung Nah- rungsmittel, Getränke und Tabakwaren	Sonstiger Einzelhan- del mit Waren ver- schiedener Art	Einzelhan- del mit Waren verschiedener Art, Haupt- richtung Nicht- nahrungs- mittel
WZ-Nr. Gewichtung in %	1000	52.1 330,33	52.11 273,30	52.11.1 205,27	52.11.2 68,03	52.12 57,03	52.12.2 44,28
1995 JD	0,7	0,9	0,9	0,8	0,7	0,6	0,6
1996 JD	0,7	0,5	0,5	0,5	0,6	0,4	0,4
1997 JD	1,4	1,0	1,2	1,2	0,9	0,2	0,3
1998 JD	0,6	0,8	0,9	1,0	0,6	0,3	0,3
1999 JD							
1996 Januar	0,6	0,2	0,2	0,1	0,3	0,4	0,4
Februar	0,7	0,3	0,2	0,2	0,4	0,4	0,4
März	0,8	0,5	0,6	0,6	0,6	0,5	0,5
April	0,9	0,6	0,6	0,6	0,6	0,4	0,4
Mai	0,6	0,3	0,3	0,3	0,4	0,4	0,4
Juni	0,5	0,4	0,3	0,3	0,4	0,4	0,4
Juli	0,7	0,6	0,7	0,6	0,6	0,4	0,4
August	0,8	0,7	0,7	0,7	0,7	0,5	0,5
September	0,8	0,5	0,6	0,5	0,6	0,5	0,4
Oktober	1,0	0,5	0,6	0,6	0,7	0,4	0,4
November	0,8	0,7	0,7	0,7	0,7	0,4	0,4
Dezember	0,7	0,7	0,7	0,6	0,7	0,4	0,4
1997 Januar	1,2	0,9	1,0	1,0	0,9	0,4	0,4
Februar	0,7	0,6	0,7	0,7	0,7	0,3	0,3
März	0,4	0,2	0,2	0,2	0,4	0,2	0,2
April	0,4	0,3	0,4	0,3	0,4	0,2	0,2
Mai	0,8	0,8	1,0	1,0	0,9	0,2	0,3
Juni	0,9	1,1	1,4	1,4	1,0	0,2	0,2
Juli	1,9	1,0	1,1	1,3	1,0	0,2	0,2
August	2,0	1,2	1,4	1,4	1,2	0,2	0,2
September	1,9	1,4	1,6	1,7	1,3	0,2	0,3
Oktober	1,8	1,5	1,7	1,8	1,3	0,2	0,3
November	1,9	1,4	1,7	1,8	1,2	0,1	0,3
Dezember	1,9	1,5	1,8	2,0	1,2	0,1	0,2
1998 Januar	0,9	1,2	1,5	1,6	0,9	0,1	0,1
Februar	1,1	1,1	1,3	1,5	0,8	0,1	0,1
März	1,1	1,2	1,4	1,6	0,9	0,1	0,2
April	1,5	1,2	1,4	1,6	1,0	0,3	0,4
Mai	1,4	1,2	1,4	1,5	0,9	0,4	0,4
Juni	1,4	1,0	1,1	1,2	0,9	0,5	0,5
Juli	0,2	0,8	0,9	0,9	0,7	0,4	0,4
August	0,0	0,6	0,7	0,8	0,5	0,3	0,3
September	0,1	0,5	0,5	0,6	0,3	0,3	0,3
Oktober	-0,1	0,2	0,2	0,3	0,2	0,3	0,3
November	0,0	0,3	0,2	0,3	0,3	0,4	0,3
Dezember	-0,1	0,1	0,0	0,0	0,1	0,4	0,3
1999 Januar	-0,1	0,0	-0,1	-0,1	0,1	0,3	0,3
Februar	-0,2	-0,1	-0,1	-0,2	0,0	0,2	0,3
März	0,2	0,0	-0,1	-0,2	0,0	0,3	0,2
April	-0,1	-0,2	-0,3	-0,4	0,1	0,1	0,0
Mai							
Juni							
Juli							
August							
September							
Oktober							
November							
Dezember							

Deutschland

2 Index der Einzelhandelspreise nach Wirtschaftszweigen

1995 = 100

Jahr Monat	Facheinzelhandel mit Nahrungsmitteln, Getränken und Tabakwaren (in Verkaufsräumen)	Einzelhandel mit Obst, Gemüse und Kartoffeln	Einzelhandel mit Fleisch, Fleischwaren, Geflügel und Wild	Einzelhandel mit Fisch und Fischereizerzeugnissen	Einzelhandel mit Backwaren und Süßwaren	Einzelhandel mit Getränken	Einzelhandel mit Tabakwaren	Sonstiger Facheinzelhandel mit Nahrungsmitteln
WZ-Nr.	52.2	52.21	52.22	52.23	52.24	52.25	52.26	52.27
Gewichtung in %	37,15	2,81	8,73	0,69	2,70	11,90	7,58	2,74
1995 JD	100,0	100,0	100,0	100,0	100,0	100,0	100,0	100,0
1996 JD	100,9	100,1	101,5	101,4	100,5	101,0	100,9	100,2
1997 JD	102,8	100,6	104,9	106,1	102,0	101,5	103,7	102,1
1998 JD	104,0	102,3	104,4	112,5	103,3	102,2	106,6	103,4
1999 JD								
1996 Januar	100,3	99,1	100,3	102,2	100,2	100,7	100,1	99,9
Februar	100,6	103,3	100,3	100,1	100,3	100,8	100,2	100,0
März	100,9	106,6	100,3	100,5	100,3	100,8	100,2	100,2
April	101,1	108,7	100,4	100,8	100,3	100,8	100,3	100,3
Mai	101,1	107,5	100,5	100,4	100,3	100,9	100,4	100,3
Juni	101,2	106,0	101,4	100,7	100,4	100,9	100,4	100,3
Juli	101,4	105,0	101,9	101,3	100,5	101,0	100,4	100,4
August	100,9	98,3	102,3	101,1	100,6	101,0	100,5	100,2
September	100,6	93,4	102,4	101,3	100,8	101,1	100,5	100,1
Oktober	100,5	91,2	102,6	101,2	100,8	101,1	100,5	100,0
November	101,1	90,4	102,7	103,5	100,9	101,2	103,4	100,1
Dezember	101,3	92,1	102,7	103,1	101,0	101,2	103,4	100,1
1997 Januar	102,1	102,3	102,7	104,7	101,2	101,2	103,4	100,6
Februar	102,2	103,2	102,7	104,7	101,2	101,3	103,5	100,6
März	102,1	100,5	102,8	105,7	101,3	101,3	103,5	100,7
April	102,4	103,6	102,8	105,8	101,5	101,4	103,5	101,2
Mai	103,1	105,8	104,8	105,6	101,8	101,4	103,5	101,7
Juni	103,5	106,2	106,1	104,9	102,1	101,5	103,7	102,1
Juli	103,4	103,0	106,1	105,8	102,3	101,6	103,7	103,0
August	103,0	97,3	106,1	106,4	102,4	101,6	103,7	102,9
September	102,9	95,6	106,1	106,1	102,5	101,7	103,8	103,0
Oktober	102,9	95,0	106,1	106,7	102,6	101,7	103,8	103,2
November	103,0	95,9	106,0	107,7	102,7	101,7	103,8	103,2
Dezember	103,3	99,1	105,9	108,7	102,7	101,7	103,9	103,2
1998 Januar	103,7	105,1	105,7	109,9	102,8	101,7	104,0	103,3
Februar	103,6	104,1	105,6	111,2	103,0	101,6	104,0	103,3
März	103,4	102,1	105,3	111,2	103,1	101,7	104,0	103,3
April	103,8	105,1	105,2	111,5	103,1	102,0	104,1	103,5
Mai	104,9	108,5	105,1	111,7	103,3	102,2	107,7	103,9
Juni	105,0	109,4	104,9	112,3	103,5	102,3	107,8	104,0
Juli	104,6	105,1	104,6	112,8	103,4	102,4	107,9	103,7
August	104,2	99,9	104,3	112,9	103,4	102,5	107,9	103,4
September	103,9	97,1	104,1	113,7	103,4	102,5	107,9	103,2
Oktober	103,6	95,1	103,3	113,6	103,5	102,5	107,9	103,1
November	103,6	97,1	102,7	114,7	103,5	102,7	107,9	103,1
Dezember	103,6	99,0	102,3	114,3	103,4	102,5	107,9	103,0
1999 Januar	103,9	104,1	102,1	115,6	103,6	102,4	107,9	103,0
Februar	103,9	104,8	101,8	115,1	103,6	102,3	107,9	102,7
März	103,8	104,7	101,5	114,4	103,7	102,3	108,0	102,6
April	103,9	107,3	101,2	114,7	103,7	102,3	108,0	102,5
Juni								
Juli								
August								
September								
Oktober								
November								
Dezember								

Deutschland

2 Index der Einzelhandelspreise nach Wirtschaftszweigen

Veränderung gegenüber dem entsprechenden Vorjahresergebnis in Prozent

Jahr Monat	Facheinzelhandel mit Nahrungsmitteln, Getränken und Tabakwaren (in Verkaufsräumen)	Einzelhandel mit Obst, Gemüse und Kartoffeln	Einzelhandel mit Fleisch, Fleischwaren, Geflügel und Wild	Einzelhandel mit Fisch und Fischereuerzeugnissen	Einzelhandel mit Backwaren und Süßwaren	Einzelhandel mit Getränken	Einzelhandel mit Tabakwaren	Sonstiger Facheinzelhandel mit Nahrungsmitteln
WZ-Nr.	52.2	52.21	52.22	52.23	52.24	52.25	52.26	52.27
Gewichtung in %	37,15	2,81	8,73	0,69	2,70	11,90	7,58	2,74
1995 JD	0,9	1,8	0,4	1,2	1,6	0,8	0,6	1,0
1996 JD	0,9	0,1	1,5	1,4	0,5	1,0	0,9	0,2
1997 JD	1,9	0,5	3,3	4,6	1,5	0,5	2,8	1,9
1998 JD	1,2	1,7	-0,5	6,0	1,3	0,7	2,8	1,3
1999 JD								
1996 Januar	0,6	-1,2	0,5	-1,5	0,4	1,4	0,3	-0,1
Februar	0,5	-1,3	0,5	-2,6	0,5	1,4	0,3	-0,2
März	0,8	2,9	0,5	0,1	0,4	1,3	0,3	0,0
April	0,8	3,7	0,5	0,4	0,3	1,1	0,4	0,0
Mai	0,5	0,1	0,5	1,1	0,2	1,0	0,4	-0,1
Juni	0,6	-0,7	1,3	1,8	0,3	0,8	0,4	0,0
Juli	1,0	1,9	1,8	2,5	0,4	0,7	0,4	0,1
August	1,1	2,1	2,3	2,7	0,6	0,7	0,5	0,5
September	0,9	-1,1	2,3	1,8	0,8	0,8	0,4	0,5
Oktober	0,9	-1,5	2,5	2,0	0,7	0,7	0,4	0,4
November	1,5	-2,3	2,6	4,0	0,8	0,8	3,3	0,4
Dezember	1,6	-1,5	2,5	4,0	0,9	0,7	3,3	0,4
1997 Januar	1,8	3,2	2,4	2,4	1,0	0,5	3,3	0,7
Februar	1,6	-0,1	2,4	4,6	0,9	0,5	3,3	0,6
März	1,2	-5,7	2,5	5,2	1,0	0,5	3,3	0,5
April	1,3	-4,7	2,4	5,0	1,2	0,6	3,2	0,9
Mai	2,0	-1,6	4,3	5,2	1,5	0,5	3,1	1,4
Juni	2,3	0,2	4,6	4,2	1,7	0,6	3,3	1,8
Juli	2,0	-1,9	4,1	4,4	1,8	0,6	3,3	2,6
August	2,1	-1,0	3,7	5,2	1,8	0,6	3,2	2,7
September	2,3	2,4	3,6	4,7	1,7	0,6	3,3	2,9
Oktober	2,4	4,2	3,4	5,4	1,8	0,6	3,3	3,2
November	1,9	6,1	3,2	4,1	1,8	0,5	0,4	3,1
Dezember	2,0	7,6	3,1	5,4	1,7	0,5	0,5	3,1
1998 Januar	1,6	2,7	2,9	5,0	1,6	0,5	0,6	2,7
Februar	1,4	0,9	2,8	6,2	1,8	0,3	0,5	2,7
März	1,3	1,6	2,4	5,2	1,8	0,4	0,5	2,6
April	1,4	1,4	2,3	5,4	1,6	0,6	0,6	2,3
Mai	1,7	2,6	0,3	5,8	1,5	0,8	4,1	2,2
Juni	1,4	3,0	-1,1	7,1	1,4	0,8	4,0	1,9
Juli	1,2	2,0	-1,4	6,6	1,1	0,8	4,1	0,7
August	1,2	2,7	-1,7	6,1	1,0	0,9	4,1	0,5
September	1,0	1,6	-1,9	7,2	0,9	0,8	3,9	0,2
Oktober	0,7	0,1	-2,6	6,5	0,9	0,8	3,9	-0,1
November	0,6	1,3	-3,1	6,5	0,8	1,0	3,9	-0,1
Dezember	0,3	-0,1	-3,4	5,2	0,7	0,8	3,8	-0,2
1999 Januar	0,2	-1,0	-3,4	5,2	0,8	0,7	3,8	-0,3
Februar	0,3	0,7	-3,6	3,5	0,6	0,7	3,8	-0,6
März	0,4	2,5	-3,6	2,9	0,6	0,6	3,8	-0,7
April	0,1	2,1	-3,8	2,9	0,6	0,3	3,7	-1,0
Mai								
Juni								
Juli								
August								
September								
Oktober								
November								
Dezember								

Deutschland

2 Index der Einzelhandelspreise nach Wirtschaftszweigen

1995 = 100

Jahr Monat	Apotheken; Facheinzelhandel mit med., orthop. und kosm. Artikeln (in Verkaufs- räumen)	Apotheken	Einzelhan- del mit medizi- nischen und ortho- pädischen Artikeln	Einzelhan- del mit kosme- tischen Artikeln und Kör- perpflege- mitteln	Sonstiger Fachein- zelhandel (in Ver- kaufs- räumen)	Einzelhan- del mit Textilien	Einzelhan- del mit Bekleidung	Einzelhan- del mit Bekleidung ohne aus- geprägten Schwer- punkt
WZ-Nr.	52.3	52.31	52.32	52.33	52.4	52.41	52.42	52.42.1
Gewichtung in %	73,44	53,50	2,43	17,51	306,74	3,84	79,61	41,21
1995 JD	100,0	100,0	100,0	100,0	100,0	100,0	100,0	100,0
1996 JD	99,5	99,2	100,3	100,2	100,5	100,9	100,6	100,6
1997 JD	110,3	114,0	99,3	100,7	100,7	101,3	100,7	100,9
1998 JD	113,2	117,8	98,4	101,2	101,1	101,9	100,8	101,1
1999 JD								
1996 Januar	99,4	99,1	100,3	100,2	100,3	100,5	100,3	100,4
Februar	99,7	99,4	100,5	100,3	100,4	100,7	100,4	100,5
März	99,7	99,4	100,5	100,3	100,5	100,7	100,5	100,5
April	99,7	99,4	100,3	100,3	100,5	100,8	100,5	100,5
Mai	99,6	99,4	100,4	100,2	100,4	100,9	100,5	100,6
Juni	99,5	99,3	100,4	100,1	100,4	100,9	100,5	100,5
Juli	99,4	99,1	100,5	100,1	100,4	100,9	100,3	100,4
August	99,3	99,1	100,3	100,1	100,4	100,9	100,4	100,5
September	99,4	99,2	100,0	100,1	100,5	101,1	100,7	100,8
Oktober	99,4	99,2	99,9	100,1	100,6	101,1	100,8	100,9
November	99,4	99,2	100,0	100,1	100,6	101,1	101,0	101,0
Dezember	99,3	99,1	99,9	100,1	100,7	101,2	101,0	101,0
1997 Januar	103,8	105,1	99,9	100,4	100,8	101,2	100,7	100,8
Februar	103,8	105,1	99,7	100,3	100,7	101,1	100,6	100,8
März	103,7	105,1	99,6	100,2	100,7	101,2	100,7	100,8
April	103,9	105,3	99,2	100,2	100,7	101,2	100,7	100,8
Mai	103,4	104,6	99,3	100,2	100,7	101,2	100,7	100,8
Juni	103,4	104,6	99,2	100,2	100,5	101,2	100,5	100,7
Juli	116,9	122,9	99,2	101,1	100,5	101,2	100,3	100,5
August	116,9	122,9	99,1	101,1	100,5	101,2	100,5	100,7
September	116,9	122,9	99,2	101,1	100,6	101,3	100,7	100,9
Oktober	117,0	123,0	99,0	101,1	100,8	101,4	101,0	101,1
November	117,0	123,0	98,9	101,1	100,8	101,5	101,0	101,2
Dezember	117,0	123,0	98,9	101,1	100,8	101,6	100,9	101,1
1998 Januar	112,9	117,5	98,6	100,8	100,8	101,5	100,7	100,9
Februar	112,9	117,5	98,5	100,9	100,9	101,5	100,6	100,8
März	112,9	117,5	98,6	100,9	100,9	101,6	100,8	101,0
April	113,8	118,7	98,7	101,1	101,0	101,8	100,8	101,1
Mai	113,9	118,7	98,8	101,3	101,1	102,0	100,8	101,1
Juni	113,9	118,7	98,6	101,3	101,1	102,0	100,8	101,0
Juli	112,9	117,3	98,4	101,3	101,1	101,8	100,6	100,9
August	112,9	117,3	98,4	101,4	101,0	101,8	100,6	100,8
September	113,1	117,6	98,1	101,4	101,2	101,9	100,9	101,1
Oktober	113,1	117,6	98,1	101,5	101,2	102,1	101,0	101,2
November	113,1	117,6	98,2	101,5	101,4	102,2	101,2	101,4
Dezember	113,2	117,7	98,2	101,5	101,4	102,3	101,2	101,4
1999 Januar	108,8	111,7	98,1	101,3	101,3	102,2	100,8	101,1
Februar	108,8	111,7	98,2	101,4	101,3	102,1	100,6	101,0
März	108,8	111,7	98,1	101,3	101,4	102,3	100,9	101,2
April	108,8	111,8	98,0	101,4	101,4	102,3	100,9	101,2
Mai								
Juni								
Juli								
August								
September								
Oktober								
November								
Dezember								

Deutschland

2 Index der Einzelhandelspreise nach Wirtschaftszweigen

Veränderung gegenüber dem entsprechenden Vorjahresergebnis in Prozent

Jahr Monat	Apotheken; Fachein- zelhandel mit med., orthop. und kosm. Artikeln (in Verkaufs- räumen)	Apotheken	Einzelhan- del mit medizi- nischen und ortho- pädischen Artikeln	Einzelhan- del mit kosme- tischen Artikeln und Kör- perpfle- gemitteln	Sonstiger Fachein- zelhandel (in Ver- kaufs- räumen)	Einzelhan- del mit Textilien	Einzelhan- del mit Bekleidung	Einzelhan- del mit Bekleidung ohne aus- geprägten Schwer- punkt
WZ-Nr. Gewichtung in %	52.3 73,44	52.31 53,50	52.32 2,43	52.33 17,51	52.4 306,74	52.41 3,84	52.42 79,61	52.42.1 41,21
1995 JD	0,8	0,7	1,1	0,5	0,8	0,9	0,7	0,7
1996 JD	-0,5	-0,8	0,3	0,2	0,5	0,9	0,6	0,6
1997 JD	10,9	14,9	-1,0	0,5	0,2	0,4	0,1	0,3
1998 JD	2,6	3,3	-0,9	0,5	0,4	0,6	0,1	0,2
1999 JD								
1996 Januar	-0,5	-0,9	0,7	0,4	0,5	0,9	0,5	0,6
Februar	-0,5	-1,0	0,7	0,5	0,5	1,0	0,6	0,7
März	-0,5	-0,9	0,7	0,4	0,5	0,9	0,6	0,6
April	-0,6	-1,0	0,4	0,3	0,6	1,0	0,7	0,7
Mai	-0,7	-1,0	0,5	0,2	0,4	1,0	0,6	0,7
Juni	-0,8	-1,1	0,3	0,1	0,5	0,9	0,6	0,6
Juli	-0,9	-1,3	0,5	0,1	0,5	0,9	0,5	0,5
August	-0,3	-0,4	0,2	0,1	0,5	0,9	0,5	0,6
September	-0,2	-0,2	-0,1	0,1	0,5	1,0	0,6	0,7
Oktober	-0,3	-0,3	-0,3	0,0	0,5	0,9	0,6	0,7
November	-0,3	-0,3	-0,2	0,0	0,3	0,7	0,6	0,6
Dezember	-0,3	-0,3	-0,3	-0,1	0,4	0,8	0,6	0,6
1997 Januar	4,4	6,1	-0,4	0,2	0,5	0,7	0,4	0,4
Februar	4,1	5,7	-0,8	0,0	0,3	0,4	0,2	0,3
März	4,0	5,7	-0,9	-0,1	0,2	0,5	0,2	0,3
April	4,2	5,9	-1,1	-0,1	0,2	0,4	0,2	0,3
Mai	3,8	5,2	-1,1	0,0	0,3	0,3	0,2	0,2
Juni	3,9	5,3	-1,2	0,1	0,1	0,3	0,0	0,2
Juli	17,6	24,0	-1,3	1,0	0,1	0,3	0,0	0,1
August	17,7	24,0	-1,2	1,0	0,1	0,3	0,1	0,2
September	17,6	23,9	-0,8	1,0	0,1	0,2	0,0	0,1
Oktober	17,7	24,0	-0,9	1,0	0,2	0,3	0,2	0,2
November	17,7	24,0	-1,1	1,0	0,2	0,4	0,0	0,2
Dezember	17,8	24,1	-1,0	1,0	0,1	0,4	-0,1	0,1
1998 Januar	8,8	11,8	-1,3	0,4	0,0	0,3	0,0	0,1
Februar	8,8	11,8	-1,2	0,6	0,2	0,4	0,0	0,0
März	8,9	11,8	-1,0	0,7	0,2	0,4	0,1	0,2
April	9,5	12,7	-0,5	0,9	0,3	0,6	0,1	0,3
Mai	10,2	13,5	-0,5	1,1	0,4	0,8	0,1	0,3
Juni	10,2	13,5	-0,6	1,1	0,6	0,8	0,3	0,3
Juli	-3,4	-4,6	-0,8	0,2	0,6	0,6	0,3	0,4
August	-3,4	-4,6	-0,7	0,3	0,5	0,6	0,1	0,1
September	-3,3	-4,3	-1,1	0,3	0,6	0,6	0,2	0,2
Oktober	-3,3	-4,4	-0,9	0,4	0,4	0,7	0,0	0,1
November	-3,3	-4,4	-0,7	0,4	0,6	0,7	0,2	0,2
Dezember	-3,2	-4,3	-0,7	0,4	0,6	0,7	0,3	0,3
1999 Januar	-3,6	-4,9	-0,5	0,5	0,5	0,7	0,1	0,2
Februar	-3,6	-4,9	-0,3	0,5	0,4	0,6	0,0	0,2
März	-3,6	-4,9	-0,5	0,4	0,5	0,7	0,1	0,2
April	-4,4	-5,8	-0,7	0,3	0,4	0,5	0,1	0,1
Mai								
Juni								
Juli								
August								
September								
Oktober								
November								
Dezember								

Deutschland

2 Index der Einzelhandelspreise nach Wirtschaftszweigen

1995 = 100

Jahr Monat	Einzelhandel mit Schuhen und Leder- waren	Einzelhandel mit Möbeln, Ein- richtungs- gegen- ständen und Hausrat	Einzelhandel mit Wohn- möbeln	Einzelhandel mit elektrischen Haushalts-, Rundfunk- und Fern- sehgeräten sowie Musik- instrumenten	Einzelhandel mit Metallwaren, Anstrichmit- teln, Bau- und Heim- werker- bedarf	Einzelhandel mit Büchern, Zeitschriften, Zeitungen, Schreibwaren und Bürobedarf	Facheinzel- handel a.n.g. (in Verkaufs- räumen)
WZ-Nr.	52.43	52.44	52.44.1	52.45	52.46	52.47	52.48
Gewichtung in %	17,93	64,78	53,85	30,66	35,75	12,47	61,70
1995 JD	100,0	100,0	100,0	100,0	100,0	100,0	100,0
1996 JD	100,8	101,3	101,4	98,8	100,5	101,6	100,0
1997 JD	101,5	102,1	102,2	97,0	101,0	102,8	100,2
1998 JD	102,2	103,0	103,3	95,4	101,9	105,1	100,6
1999 JD							
1996 Januar	100,5	100,7	100,7	99,4	100,3	100,4	100,3
Februar	100,5	100,9	101,0	99,2	100,5	100,6	100,5
März	100,6	101,0	101,1	99,2	100,5	100,5	100,4
April	100,6	101,2	101,2	99,1	100,6	100,9	100,1
Mai	100,7	101,2	101,4	99,0	100,5	101,0	99,9
Juni	100,7	101,3	101,4	98,9	100,5	101,9	99,6
Juli	100,7	101,3	101,4	98,7	100,5	102,1	99,7
August	100,8	101,4	101,5	98,6	100,5	102,1	99,6
September	100,9	101,4	101,5	98,5	100,4	102,1	99,8
Oktober	101,0	101,5	101,6	98,4	100,5	102,3	100,0
November	101,2	101,5	101,7	98,1	100,5	102,4	100,1
Dezember	101,2	101,6	101,7	97,9	100,5	102,4	100,5
1997 Januar	101,3	101,7	101,8	97,8	100,8	102,4	100,7
Februar	101,2	101,8	102,0	97,7	100,9	102,5	100,6
März	101,4	101,9	102,1	97,6	100,8	102,6	100,4
April	101,5	102,0	102,2	97,4	100,9	102,7	100,1
Mai	101,5	102,1	102,3	97,1	100,9	102,7	100,2
Juni	101,4	102,1	102,2	96,9	100,8	102,4	99,9
Juli	101,3	102,1	102,3	96,8	100,9	102,8	99,8
August	101,4	102,1	102,3	96,7	100,9	102,9	99,7
September	101,5	102,2	102,4	96,6	101,0	103,0	99,9
Oktober	101,6	102,2	102,4	96,5	101,2	103,2	100,1
November	101,7	102,2	102,4	96,2	101,2	103,3	100,2
Dezember	101,7	102,3	102,5	96,1	101,2	103,5	100,4
1998 Januar	101,6	102,4	102,7	96,0	101,3	103,5	100,6
Februar	101,7	102,5	102,7	95,8	101,3	103,6	100,9
März	101,9	102,5	102,7	95,6	101,6	103,8	100,5
April	102,1	102,9	103,2	95,7	101,8	104,1	100,4
Mai	102,3	103,1	103,4	95,5	102,2	104,3	100,6
Juni	102,3	103,2	103,4	95,5	102,2	105,4	100,3
Juli	102,2	103,2	103,5	95,4	102,1	106,0	100,3
August	102,1	103,2	103,5	95,2	102,1	105,9	100,2
September	102,4	103,3	103,6	95,1	101,9	106,2	100,5
Oktober	102,6	103,3	103,6	95,1	101,9	106,2	100,6
November	102,8	103,4	103,6	94,9	102,1	106,3	100,9
Dezember	102,8	103,4	103,6	94,7	102,0	106,4	101,1
1999 Januar	102,6	103,4	103,7	94,5	102,1	106,4	101,2
Februar	102,6	103,5	103,8	94,4	102,0	106,7	101,1
März	102,8	103,6	103,9	94,2	102,2	106,9	101,2
April	102,9	103,7	104,0	94,1	102,3	107,0	101,1
Mai							
Juni							
Juli							
August							
September							
Oktober							
November							
Dezember							

Deutschland

2 Index der Einzelhandelspreise nach Wirtschaftszweigen

Veränderung gegenüber dem entsprechenden Vorjahresergebnis in Prozent

Jahr Monat	Einzelhan- del mit Schuhen und Leder- waren	Einzelhan- del mit Möbeln, Ein- richtungs- gegen- ständen und Hausrat	Einzelhan- del mit Wohn- möbeln	Einzelhan- del mit elektrischen Haushalts-, Rundfunk- und Fern- sehgeräten sowie Musik- instrumenten	Einzelhan- del mit Metalwaren, Anstrichmit- teln, Bau- und Heim- werker- bedarf	Einzelhan- del mit Büchern, Zeitschriften, Zeitungen, Schreibwaren und Bürobedarf	Facheinzel- handel a.n.g. (in Verkaufs- räumen)
WZ-Nr.	52.43	52.44	52.44.1	52.45	52.46	52.47	52.48
Gewichtung in‰	17,93	64,78	53,85	30,66	35,75	12,47	61,70
1995 JD	1,0	1,7	1,6	-0,8	0,7	2,1	0,4
1996 JD	0,8	1,3	1,4	-1,2	0,5	1,6	0,0
1997 JD	0,7	0,8	0,8	-1,8	0,5	1,2	0,2
1998 JD	0,7	0,9	1,1	-1,6	0,9	2,2	0,4
1999 JD							
1996 Januar	1,0	1,6	1,7	-1,0	0,4	0,7	-0,1
Februar	1,0	1,6	1,7	-1,2	0,6	0,8	0,0
März	0,9	1,3	1,4	-1,1	0,6	0,6	0,1
April	0,7	1,4	1,4	-1,2	0,6	0,9	0,0
Mai	0,7	1,2	1,4	-1,1	0,5	1,0	0,1
Juni	0,7	1,2	1,3	-1,2	0,6	1,9	-0,1
Juli	0,7	1,1	1,2	-1,3	0,6	2,1	0,2
August	0,8	1,2	1,3	-1,3	0,5	2,1	0,3
September	0,7	1,1	1,2	-1,4	0,3	2,0	0,2
Oktober	0,7	1,1	1,2	-1,4	0,5	2,1	0,0
November	0,8	1,0	1,1	-1,4	0,4	2,1	-0,2
Dezember	0,8	1,1	1,2	-1,5	0,3	2,2	0,0
1997 Januar	0,8	1,0	1,1	-1,6	0,5	2,0	0,4
Februar	0,7	0,9	1,0	-1,5	0,4	1,9	0,1
März	0,8	0,9	1,0	-1,6	0,3	2,1	0,0
April	0,9	0,8	1,0	-1,7	0,3	1,8	0,0
Mai	0,8	0,9	0,9	-1,9	0,4	1,7	0,3
Juni	0,7	0,8	0,8	-2,0	0,3	0,5	0,3
Juli	0,6	0,8	0,9	-1,9	0,4	0,7	0,1
August	0,6	0,7	0,8	-1,9	0,4	0,8	0,1
September	0,6	0,8	0,9	-1,9	0,6	0,9	0,1
Oktober	0,6	0,7	0,8	-1,9	0,7	0,9	0,1
November	0,5	0,7	0,7	-1,9	0,7	0,9	0,1
Dezember	0,5	0,7	0,8	-1,8	0,7	1,1	-0,1
1998 Januar	0,3	0,7	0,9	-1,8	0,5	1,1	-0,1
Februar	0,5	0,7	0,7	-1,9	0,4	1,1	0,3
März	0,5	0,6	0,6	-2,0	0,8	1,2	0,1
April	0,6	0,9	1,0	-1,7	0,9	1,4	0,3
Mai	0,8	1,0	1,1	-1,6	1,3	1,6	0,4
Juni	0,9	1,1	1,2	-1,4	1,4	2,9	0,4
Juli	0,9	1,1	1,2	-1,4	1,2	3,1	0,5
August	0,7	1,1	1,2	-1,6	1,2	2,9	0,5
September	0,9	1,1	1,2	-1,6	0,9	3,1	0,6
Oktober	1,0	1,1	1,2	-1,5	0,7	2,9	0,5
November	1,1	1,2	1,2	-1,4	0,9	2,9	0,7
Dezember	1,1	1,1	1,1	-1,5	0,8	2,8	0,7
1999 Januar	1,0	1,0	1,0	-1,6	0,8	2,8	0,6
Februar	0,9	1,0	1,1	-1,5	0,7	3,0	0,2
März	0,9	1,1	1,2	-1,5	0,6	3,0	0,7
April	0,8	0,8	0,8	-1,7	0,5	2,8	0,7
Mai							
Juni							
Juli							
August							
September							
Oktober							
November							
Dezember							

Deutschland

2 Index der Einzelhandelspreise nach Wirtschaftszweigen

1995 = 100

Jahr Monat	Einzelhandel (nicht in Verkaufsräumen)	Einzelhandel mit Kraftwagen	Einzelhandel mit Kraftwagenteilen und Zubehör	Einzelhandel mit Kraft- rädern, Teilen und Zubehör	Tank- stellen
WZ-Nr.	52.6	50.10.3	50.30.3	50.40.3	50.50
Gewichtung in %	70,02	151,96	8,90	3,79	17,67
1995 JD	100,0	100,0	100,0	100,0	100,0
1996 JD	103,4	101,0	100,6	100,7	102,0
1997 JD	104,3	100,8	100,5	100,8	103,2
1998 JD	101,4	102,1	101,0	101,5	102,1
1999 JD					
1996 Januar	101,8	101,0	100,7	100,5	101,0
Februar	102,8	101,2	100,6	100,6	101,3
März	102,7	101,2	100,6	100,6	101,5
April	103,6	101,2	100,5	100,6	102,0
Mai	102,3	101,2	100,5	100,7	102,0
Juni	101,9	101,1	100,5	100,9	101,5
Juli	102,3	101,1	100,5	100,9	101,5
August	102,2	101,1	100,6	100,9	101,7
September	104,7	101,0	100,7	101,0	102,4
Oktober	106,4	101,0	100,7	100,5	102,9
November	104,9	100,5	100,8	100,5	102,9
Dezember	105,3	100,5	100,8	100,5	103,0
1997 Januar	107,3	100,5	100,9	100,5	103,3
Februar	105,4	100,4	100,8	100,5	103,1
März	103,4	100,3	100,7	100,5	103,0
April	103,2	100,3	100,6	100,6	102,7
Mai	103,7	100,9	100,6	100,6	102,8
Juni	103,4	101,0	100,5	100,9	102,5
Juli	103,3	101,2	100,5	100,8	102,7
August	104,3	101,3	100,4	100,9	103,9
September	103,7	101,1	100,4	101,0	103,7
Oktober	104,9	101,0	100,3	101,0	103,7
November	104,7	101,0	100,3	101,1	103,3
Dezember	104,3	101,0	100,3	101,1	103,1
1998 Januar	102,8	101,0	100,3	101,0	102,2
Februar	102,5	101,1	100,1	101,0	102,0
März	101,7	100,9	100,1	101,1	101,7
April	102,5	101,8	101,0	101,5	102,3
Mai	102,3	102,1	101,0	101,5	102,3
Juni	101,5	102,4	101,2	101,6	102,2
Juli	101,3	102,6	101,2	101,6	102,6
August	100,6	102,6	101,2	101,6	102,3
September	100,7	102,7	101,1	101,8	102,2
Oktober	100,7	102,7	101,1	101,8	102,1
November	100,5	102,7	101,6	101,9	102,1
Dezember	100,0	102,7	101,5	101,9	101,6
1999 Januar	100,3	102,4	101,5	101,9	101,6
Februar	99,9	102,6	101,5	101,9	101,3
März	102,2	102,7	101,5	101,9	101,8
April	104,2	102,7	101,4	101,9	104,1
Mai					
Juni					
Juli					
August					
September					
Oktober					
November					
Dezember					

Deutschland

2 Index der Einzelhandelspreise nach Wirtschaftszweigen

Veränderung gegenüber dem entsprechenden Vorjahresergebnis in Prozent

Jahr Monat	Einzelhandel (nicht in Verkaufsräumen)	Einzelhandel mit Kraftwagen	Einzelhandel mit Kraftwagenteilen und Zubehör	Einzelhandel mit Kraft- rädern, Teilen und Zubehör	Tankstellen
WZ-Nr.	52.6	50.10.3	50.30.3	50.40.3	50.50
Gewichtung in ‰	70,02	151,96	8,90	3,79	17,67
1995 JD	0,0	1,1	1,2	1,2	0,1
1996 JD	3,4	1,0	0,6	0,7	2,0
1997 JD	0,9	-0,2	-0,1	0,1	1,2
1998 JD	-2,8	1,3	0,5	0,7	-1,1
1999 JD					
1996 Januar	1,7	1,5	1,5	0,9	1,3
Februar	2,7	1,7	1,4	0,9	1,5
März	3,0	1,6	1,3	0,9	1,9
April	3,4	1,6	1,0	0,8	2,0
Mai	2,1	1,2	0,9	0,9	1,8
Juni	1,7	1,0	0,2	1,1	0,9
Juli	2,8	1,0	0,2	1,0	1,8
August	2,9	1,0	0,1	0,7	1,9
September	4,6	0,8	0,2	0,8	2,2
Oktober	6,7	0,8	0,2	0,2	3,0
November	5,0	0,3	0,3	0,1	2,9
Dezember	4,6	-0,1	0,2	0,1	2,4
1997 Januar	5,4	-0,5	0,2	0,0	2,3
Februar	2,5	-0,8	0,2	-0,1	1,8
März	0,7	-0,9	0,1	-0,1	1,5
April	-0,4	-0,9	0,1	0,0	0,7
Mai	1,4	-0,3	0,1	-0,1	0,8
Juni	1,5	-0,1	0,0	0,0	1,0
Juli	1,0	0,1	0,0	-0,1	1,2
August	2,1	0,2	-0,2	0,0	2,2
September	-1,0	0,1	-0,3	0,0	1,3
Oktober	-1,4	0,0	-0,4	0,5	0,8
November	-0,2	0,5	-0,5	0,6	0,4
Dezember	-0,9	0,5	-0,5	0,6	0,1
1998 Januar	-4,2	0,5	-0,6	0,5	-1,1
Februar	-2,8	0,7	-0,7	0,5	-1,1
März	-1,6	0,6	-0,6	0,6	-1,3
April	-0,7	1,5	0,4	0,9	-0,4
Mai	-1,4	1,2	0,4	0,9	-0,5
Juni	-1,8	1,4	0,7	0,7	-0,3
Juli	-1,9	1,4	0,7	0,8	-0,1
August	-3,5	1,3	0,8	0,7	-1,5
September	-2,9	1,6	0,7	0,8	-1,4
Oktober	-4,0	1,7	0,8	0,8	-1,5
November	-4,0	1,7	1,3	0,8	-1,2
Dezember	-4,1	1,7	1,2	0,8	-1,5
1999 Januar	-2,4	1,4	1,2	0,9	-0,6
Februar	-2,5	1,5	1,4	0,9	-0,7
März	0,5	1,8	1,4	0,8	0,1
April	1,7	0,9	0,4	0,4	1,8
Mai					
Juni					
Juli					
August					
September					
Oktober					
November					
Dezember					

Teil II

Früheres Bundesgebiet

Früheres Bundesgebiet

Preisindex für die Lebenshaltung aller privaten Haushalte

1995 = 100

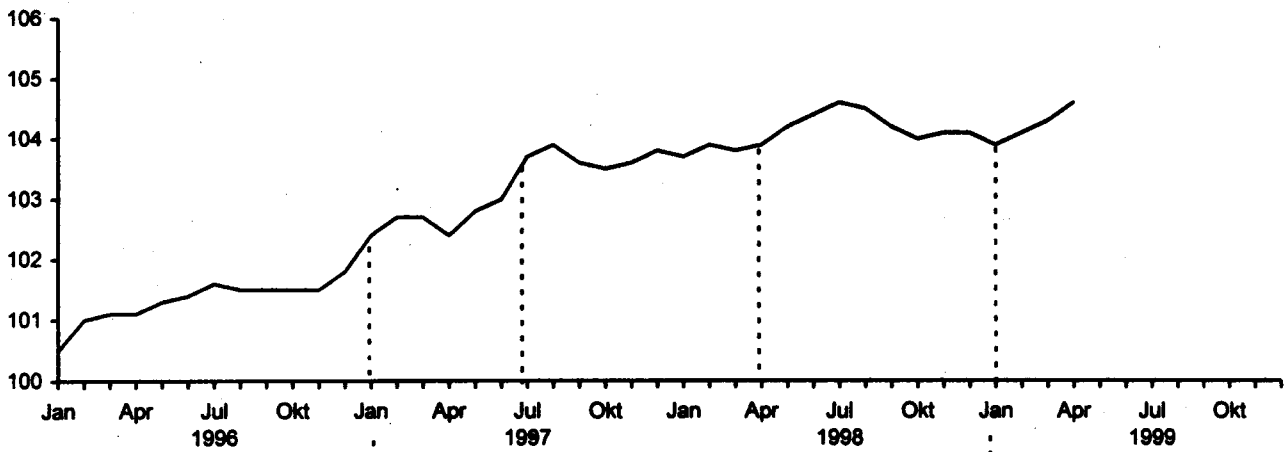

Veränderung gegenüber dem Vorjahr in %

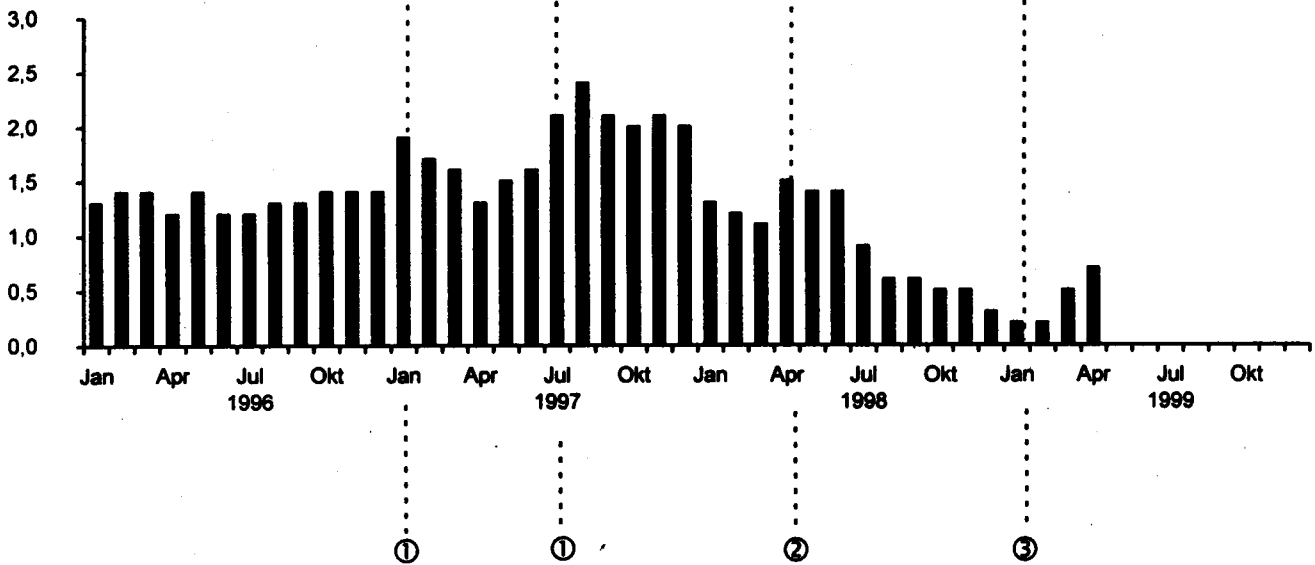

- ① Erhöhung der Rezeptgebühren
- ② Erhöhung des vollen Mehrwertsteuersatzes von 15% auf 16%
- ③ Reduzierung der Rezeptgebühren sowie weiterer Zuzahlungen im Gesundheitswesen

Früheres
3 Preisindex für die Lebenshaltung
Gliederung nach dem

1995

Jahr / Monat	Gesamt- index	Nahrungs- mittel und alkoholfreie Getränke	Alkoho- lische Getränke, Tabak- waren	Bekleidung und Schuhe	Wohnung, Wasser, Strom, Gas und andere Brennstoffe	Einrichtungs- gegenstände (Möbel), Apparate, Geräte und Ausrüstungen für den Haus- halt sowie deren In- standhaltung
COICOP-VPI Nr. Gewichtung in %	1000	01 127,05	02 40,39	03 67,72	04 287,02	05 66,48
1995 JD	100,0	100,0	100,0	100,0	100,0	100,0
1996 JD	101,3	100,6	100,9	100,8	102,1	100,8
1997 JD	103,2	102,0	102,8	101,3	104,6	101,2
1998 JD	104,1	103,0	104,8	101,7	105,5	102,0
1999 JD						
1996 Januar	100,5	100,2	100,3	100,5	100,9	100,5
Februar	101,0	100,9	100,4	100,6	101,3	100,6
März	101,1	101,6	100,5	100,7	101,4	100,7
April	101,1	101,9	100,4	100,7	101,6	100,8
Mai	101,3	101,7	100,5	100,8	101,6	100,8
Juni	101,4	101,5	100,5	100,7	101,7	100,8
Juli	101,6	101,5	100,6	100,7	101,9	100,8
August	101,5	100,4	100,6	100,7	102,1	100,8
September	101,5	99,7	100,6	100,9	102,6	100,9
Oktober	101,5	99,3	100,7	101,0	103,1	100,9
November	101,5	99,3	102,6	101,1	103,1	101,0
Dezember	101,8	99,5	102,6	101,2	103,3	101,0
1997 Januar	102,4	101,6	102,5	101,1	104,1	101,0
Februar	102,7	101,7	102,6	101,1	104,2	101,1
März	102,7	101,3	102,7	101,2	104,1	101,1
April	102,4	101,8	102,7	101,2	104,2	101,2
Mai	102,8	102,6	102,7	101,3	104,5	101,2
Juni	103,0	103,1	102,9	101,1	104,5	101,2
Juli	103,7	102,7	102,9	101,0	104,6	101,2
August	103,9	101,9	102,9	101,2	104,9	101,2
September	103,6	101,6	103,0	101,3	104,8	101,2
Oktober	103,5	101,5	103,0	101,5	105,0	101,3
November	103,6	101,9	103,0	101,6	105,1	101,4
Dezember	103,8	102,4	103,0	101,5	105,1	101,4
1998 Januar	103,7	103,5	103,0	101,4	105,1	101,4
Februar	103,9	103,4	102,9	101,4	105,3	101,5
März	103,8	103,0	103,0	101,5	105,2	101,6
April	103,9	103,5	103,1	101,6	105,5	101,9
Mai	104,2	104,1	105,5	101,7	105,6	102,0
Juni	104,4	104,3	105,6	101,7	105,6	102,1
Juli	104,6	103,5	105,6	101,6	105,6	102,1
August	104,5	102,6	105,7	101,6	105,5	102,1
September	104,2	102,1	105,7	101,8	105,6	102,2
Oktober	104,0	101,6	105,7	101,9	105,5	102,2
November	104,1	101,9	105,9	102,1	105,5	102,2
Dezember	104,1	102,1	105,8	102,1	105,4	102,2
1999 Januar	103,9	102,9	105,7	101,9	105,6	102,2
Februar	104,1	102,9	105,6	101,9	105,6	102,2
März	104,3	102,8	105,6	102,0	105,9	102,3
April	104,6	103,1	105,7	102,1	106,9	102,3
Mai						
Juni						
Juli						
August						
September						
Oktober						
November						
Dezember						

*) Abgrenzung nach der COICOP (Classification of Individual Consumption by Purpose)
in der für den Verbraucherpreisindex (VPI) geltenden Fassung 6/98.

Statistisches Bundesamt, Fachserie 17, R 7, 4/1999

Bundesgebiet
 aller privaten Haushalte
 Verwendungszweck ¹⁾

=100

Gesundheitspflege	Verkehr	Nachrichtenübermittlung	Freizeit, Unterhaltung und Kultur	Bildungswesen	Beherbergungs- und Gaststättendienstleistungen	Andere Waren und Dienstleistungen	Jahr / Monat
06	07	08	09	10	11	12	COICOP-VPI Nr.
36,36	136,58	22,87	100,64	6,00	48,75	60,14	Gewichtung in ‰
100,0	100,0	100,0	100,0	100,0	100,0	100,0	JD 1995
101,7	102,3	100,9	100,3	103,2	101,1	100,4	JD 1996
108,0	104,2	97,8	102,3	106,0	102,1	102,2	JD 1997
113,2	104,6	97,2	102,9	111,6	103,5	102,6	JD 1998
							JD 1999
101,6	101,2	103,6	98,8	101,6	99,7	100,0	Januar 1996
101,8	101,4	103,6	100,6	102,1	100,4	100,2	Februar
101,8	101,7	103,0	100,5	102,2	99,9	100,3	März
101,8	102,3	102,8	98,4	102,2	100,1	100,3	April
101,8	102,6	102,8	99,4	102,5	100,8	100,4	Mai
101,8	102,4	102,8	100,2	102,5	101,4	100,4	Juni
101,6	102,4	99,5	101,7	102,5	103,3	100,3	Juli
101,6	102,4	99,5	101,8	104,1	103,2	100,4	August
101,6	102,7	99,5	101,3	104,6	101,5	100,4	September
101,6	103,0	98,6	99,9	104,6	101,6	100,5	Oktober
101,6	102,9	97,8	99,6	104,6	100,2	100,6	November
101,6	103,0	97,8	101,3	104,6	100,7	100,6	Dezember
103,3	103,1	97,8	101,5	104,6	100,7	101,9	Januar 1997
103,3	103,2	97,8	103,3	104,6	101,5	101,9	Februar
103,3	103,5	97,7	103,3	104,6	101,2	102,0	März
103,3	103,4	97,7	100,1	104,9	101,0	102,1	April
103,2	103,5	97,5	101,5	105,1	101,8	102,1	Mai
103,2	103,5	97,5	102,0	105,1	102,3	102,1	Juni
112,7	104,6	97,5	103,5	105,5	104,3	102,2	Juli
112,8	105,7	97,4	103,9	105,9	104,1	102,2	August
112,8	105,4	98,4	102,8	107,8	102,3	102,3	September
112,8	105,2	98,4	101,2	107,8	102,1	102,5	Oktober
112,8	104,9	98,2	101,9	107,8	101,4	102,4	November
112,9	104,9	98,2	103,0	108,0	101,9	102,5	Dezember
112,8	104,2	98,2	101,9	109,3	102,0	102,1	Januar 1998
112,9	104,1	98,2	103,8	110,4	102,5	102,2	Februar
112,9	103,9	97,0	103,5	110,4	102,1	102,3	März
113,4	104,7	97,4	100,8	110,3	103,2	102,4	April
113,4	104,6	97,4	101,9	110,6	103,4	102,5	Mai
113,4	104,8	97,6	102,4	110,6	103,9	102,5	Juni
112,9	105,3	97,6	104,2	110,7	105,7	102,6	Juli
113,0	105,1	97,6	104,5	111,5	105,8	102,7	August
113,1	104,8	97,0	103,5	112,1	103,9	102,8	September
113,2	104,8	96,3	102,4	112,3	103,8	103,0	Oktober
113,4	104,6	96,3	102,5	115,5	103,0	103,0	November
113,4	104,4	96,2	103,0	115,5	103,2	103,0	Dezember
110,0	104,3	89,4	102,6	115,8	103,2	103,4	Januar 1999
109,9	104,5	88,8	104,1	116,6	103,8	103,8	Februar
109,9	104,8	89,9	103,9	116,6	103,6	103,9	März
109,9	107,0	88,6	101,5	116,6	104,2	104,1	April
							Mai
							Juni
							Juli
							August
							September
							Oktober
							November
							Dezember

Früheres
3 Preisindex für die Lebenshaltung
Gliederung nach dem

Veränderung gegenüber dem entsprechenden

Jahr / Monat	Gesamt- index	Nahrungs- mittel und alkoholfreie Getränke	Alkoho- lische Getränke, Tabak- waren	Bekleidung und Schuhe	Wohnung, Wasser, Strom, Gas und andere Brennstoffe	Einrichtungs- gegenstände (Möbel), Apparate, Geräte und Ausrüstungen für den Haus- halt sowie deren In- standhaltung
COICOP-VPI Nr. Gewichtung in % ⁰⁰	1000	01 127,05	02 40,39	03 67,72	04 287,02	05 66,48
1995 JD	1,6	1,0	0,7	1,0	3,0	1,3
1996 JD	1,3	0,6	0,9	0,8	2,1	0,8
1997 JD	1,9	1,4	1,9	0,5	2,4	0,4
1998 JD	0,9	1,0	1,9	0,4	0,9	0,8
1999 JD						
1996 Januar	1,3	0,2	0,8	0,9	2,2	1,1
Februar	1,4	0,2	0,8	0,9	2,3	1,1
März	1,4	1,1	0,8	0,9	2,1	1,0
April	1,2	1,2	0,7	0,9	1,9	0,9
Mai	1,4	0,5	0,5	0,9	1,7	0,8
Juni	1,2	0,4	0,4	0,8	1,7	0,7
Juli	1,2	1,0	0,4	0,8	1,8	0,7
August	1,3	1,0	0,4	0,7	1,8	0,7
September	1,3	0,6	0,4	0,7	2,1	0,7
Oktober	1,4	0,5	0,5	0,7	2,5	0,7
November	1,4	0,4	2,4	0,7	2,3	0,6
Dezember	1,4	0,4	2,4	0,8	2,3	0,6
1997 Januar	1,9	1,4	2,2	0,6	3,2	0,5
Februar	1,7	0,8	2,2	0,5	2,9	0,5
März	1,6	-0,3	2,2	0,5	2,7	0,4
April	1,3	-0,1	2,3	0,5	2,6	0,4
Mai	1,5	0,9	2,2	0,5	2,9	0,4
Juni	1,6	1,6	2,4	0,4	2,8	0,4
Juli	2,1	1,2	2,3	0,3	2,6	0,4
August	2,4	1,5	2,3	0,5	2,7	0,4
September	2,1	1,9	2,4	0,4	2,1	0,3
Oktober	2,0	2,2	2,3	0,5	1,8	0,4
November	2,1	2,6	0,4	0,5	1,9	0,4
Dezember	2,0	2,9	0,4	0,3	1,7	0,4
1998 Januar	1,3	1,9	0,5	0,3	1,0	0,4
Februar	1,2	1,7	0,3	0,3	1,1	0,4
März	1,1	1,7	0,3	0,3	1,1	0,5
April	1,5	1,7	0,4	0,4	1,2	0,7
Mai	1,4	1,5	2,7	0,4	1,1	0,8
Juni	1,4	1,2	2,6	0,6	1,1	0,9
Juli	0,9	0,8	2,6	0,6	1,0	0,9
August	0,6	0,7	2,7	0,4	0,6	0,9
September	0,6	0,5	2,6	0,5	0,8	1,0
Oktober	0,5	0,1	2,6	0,4	0,5	0,9
November	0,5	0,0	2,8	0,5	0,4	0,8
Dezember	0,3	-0,3	2,7	0,6	0,3	0,8
1999 Januar	0,2	-0,6	2,6	0,5	0,5	0,8
Februar	0,2	-0,5	2,6	0,5	0,3	0,7
März	0,5	-0,2	2,5	0,5	0,7	0,7
April	0,7	-0,4	2,5	0,5	1,3	0,4
Mai						
Juni						
Juli						
August						
September						
Oktober						
November						
Dezember						

^{*)} Abgrenzung nach der COICOP (Classification of Individual Consumption by Purpose) in der für den Verbraucherpreisindex (VPI) geltenden Fassung 6/98.

**Bundesgebiet
aller privaten Haushalte
Verwendungszweck ¹⁾**

Vorjahresergebnis in Prozent

Gesundheitspflege	Verkehr	Nachrichtenübermittlung	Freizeit, Unterhaltung und Kultur	Bildungswesen	Beherbergungs- und Gaststättenleistungen	Andere Waren und Dienstleistungen	Jahr / Monat
06	07	08	09	10	11	12	COICOP-VPI Nr.
36,36	136,58	22,87	100,64	6,00	48,75	60,14	Gewichtung in % ₀₀
1,0	1,6	-0,3	0,9	3,3	1,1	3,3	1995 JD
1,7	2,3	0,9	0,3	3,2	1,1	0,4	1996 JD
6,2	1,9	-3,1	2,0	2,7	1,0	1,8	1997 JD
4,8	0,4	-0,6	0,6	5,3	1,4	0,4	1998 JD
							1999 JD
1,9	2,2	3,2	-0,1	2,5	1,1	0,7	Januar 1996
1,9	2,0	3,2	0,0	2,9	1,4	0,8	Februar
1,9	2,4	2,6	-0,2	3,0	0,9	0,7	März
1,8	2,3	2,4	-0,8	3,0	0,1	0,6	April
1,7	2,5	3,0	1,0	3,3	0,9	0,7	Mai
1,7	1,8	3,0	0,6	3,3	0,9	0,4	Juni
1,5	2,3	-0,6	-0,2	2,7	1,2	0,2	Juli
1,8	2,4	-0,4	0,8	4,0	1,2	0,2	August
1,6	2,2	-0,4	0,8	3,3	1,1	0,0	September
1,5	2,8	-1,3	0,5	3,2	1,2	0,0	Oktober
1,4	2,7	-1,6	0,4	3,2	1,2	0,0	November
1,5	2,3	-1,6	0,7	3,2	1,6	0,0	Dezember
1,7	1,9	-5,6	2,7	3,0	1,0	1,9	Januar 1997
1,5	1,8	-5,6	2,7	2,4	1,1	1,7	Februar
1,5	1,8	-5,1	2,8	2,3	1,3	1,7	März
1,5	1,1	-5,0	1,7	2,6	0,9	1,8	April
1,4	0,9	-5,2	2,1	2,5	1,0	1,7	Mai
1,4	1,1	-5,2	1,8	2,5	0,9	1,7	Juni
10,9	2,1	-2,0	1,8	2,9	1,0	1,9	Juli
11,0	3,2	-2,1	2,1	1,7	0,9	1,8	August
11,0	2,6	-1,1	1,5	3,1	0,8	1,9	September
11,0	2,1	-0,2	1,3	3,1	0,5	2,0	Oktober
11,0	1,9	0,4	2,3	3,1	1,2	1,8	November
11,1	1,8	0,4	1,7	3,3	1,2	1,9	Dezember
9,2	1,1	0,4	0,4	4,5	1,3	0,2	Januar 1998
9,3	0,9	0,4	0,5	5,5	1,0	0,3	Februar
9,3	0,4	-0,7	0,2	5,5	0,9	0,3	März
9,8	1,3	-0,3	0,7	5,1	2,2	0,3	April
9,9	1,1	-0,1	0,4	5,2	1,6	0,4	Mai
9,9	1,3	0,1	0,4	5,2	1,6	0,4	Juni
0,2	0,7	0,1	0,7	4,9	1,3	0,4	Juli
0,2	-0,6	0,2	0,6	5,3	1,6	0,5	August
0,3	-0,6	-1,4	0,7	4,0	1,6	0,5	September
0,4	-0,4	-2,1	1,2	4,2	1,7	0,5	Oktober
0,5	-0,3	-1,9	0,6	7,1	1,6	0,6	November
0,4	-0,5	-2,0	0,0	6,9	1,3	0,5	Dezember
-2,5	0,1	-9,0	0,7	5,9	1,2	1,3	Januar 1999
-2,7	0,4	-9,6	0,3	5,6	1,3	1,6	Februar
-2,7	0,9	-7,3	0,4	5,6	1,5	1,6	März
-3,1	2,2	-9,0	0,7	5,7	1,0	1,7	April
							Mai
							Juni
							Juli
							August
							September
							Oktober
							November
							Dezember

Teil III

Neue Länder und Berlin-Ost

Neue Länder und Berlin-Ost

Preisindex für die Lebenshaltung aller privaten Haushalte

1995 = 100

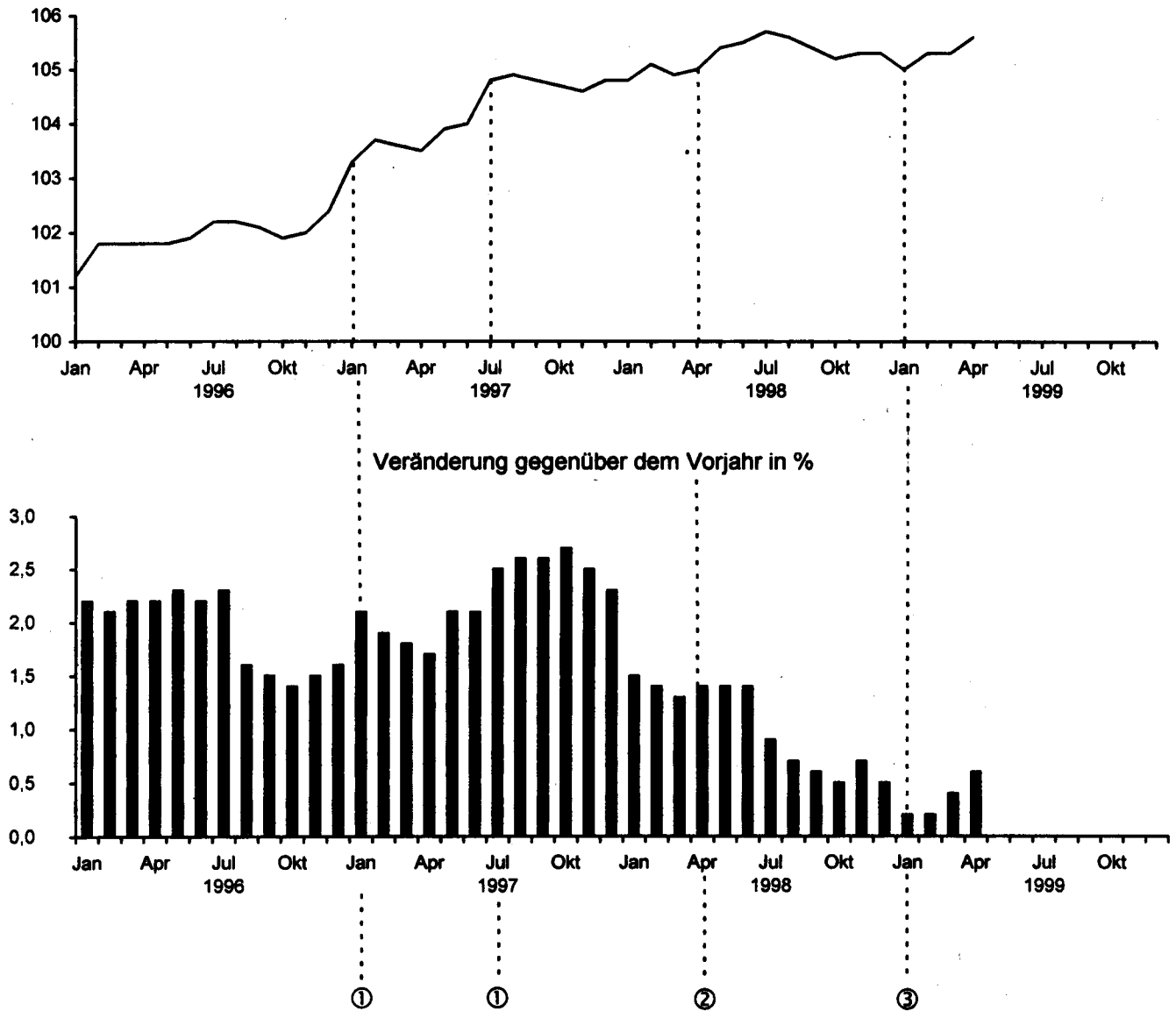

- ① Erhöhung der Rezeptgebühren
- ② Erhöhung des vollen Mehrwertsteuersatzes von 15% auf 16%
- ③ Reduzierung der Rezeptgebühren sowie weiterer Zuzahlungen im Gesundheitswesen

Neue Länder
4 Preisindex für die Lebenshaltung
Gliederung nach dem

1995

Jahr / Monat	Gesamtindex	Nahrungsmittel und alkoholfreie Getränke	Alkoholische Getränke, Tabakwaren	Bekleidung und Schuhe	Wohnung, Wasser, Strom, Gas und andere Brennstoffe	Einrichtungsgegenstände (Möbel), Apparate, Geräte und Ausrüstungen für den Haushalt sowie deren Instandhaltung
COICOP-VPI Nr. Gewichtung in % ⁰⁰	1000	01 147,06	02 48,99	03 69,98	04 243,07	05 84,68
1995 JD	100,0	100,0	100,0	100,0	100,0	100,0
1996 JD	101,9	100,3	100,6	100,3	104,6	100,4
1997 JD	104,2	101,9	102,4	100,4	108,1	100,6
1998 JD	105,3	103,2	104,1	100,7	109,1	100,9
1999 JD						
1996 Januar	101,2	99,7	100,1	100,0	103,6	100,2
Februar	101,8	100,4	100,1	99,8	104,1	100,3
März	101,8	101,0	100,1	100,0	104,1	100,4
April	101,8	101,4	100,2	100,1	104,4	100,4
Mai	101,8	101,2	100,2	100,1	104,3	100,3
Juni	101,9	101,4	100,3	100,0	104,3	100,4
Juli	102,2	101,3	100,4	99,8	104,5	100,4
August	102,2	100,3	100,5	99,9	104,6	100,4
September	102,1	99,6	100,5	100,5	104,9	100,4
Oktober	101,9	99,2	100,5	100,8	105,4	100,4
November	102,0	99,1	102,1	101,1	105,4	100,5
Dezember	102,4	99,4	102,1	101,0	105,7	100,6
1997 Januar	103,3	100,7	102,2	100,6	107,5	100,7
Februar	103,7	101,1	102,3	100,3	107,7	100,6
März	103,6	100,5	102,3	100,4	107,7	100,6
April	103,5	101,7	102,4	100,3	107,7	100,7
Mai	103,9	102,8	102,3	100,2	108,0	100,7
Juni	104,0	103,1	102,4	100,0	108,0	100,6
Juli	104,8	102,7	102,4	99,7	108,2	100,6
August	104,9	101,9	102,5	99,7	108,4	100,5
September	104,8	102,0	102,5	100,5	108,4	100,6
Oktober	104,7	102,0	102,4	100,9	108,7	100,6
November	104,6	102,0	102,4	101,0	108,7	100,6
Dezember	104,8	102,4	102,4	101,0	108,7	100,5
1998 Januar	104,8	103,4	102,4	100,5	108,8	100,5
Februar	105,1	103,5	102,5	100,0	109,0	100,5
März	104,9	103,1	102,5	100,5	108,9	100,6
April	105,0	103,7	102,8	100,7	109,1	100,8
Mai	105,4	104,3	104,8	100,8	109,2	101,0
Juni	105,5	104,6	104,9	100,7	109,2	101,0
Juli	105,7	103,6	105,0	100,3	109,1	101,0
August	105,6	102,9	104,9	100,1	109,2	100,9
September	105,4	102,4	105,0	100,8	109,2	101,0
Oktober	105,2	101,8	104,9	101,2	109,2	101,0
November	105,3	102,3	104,8	101,4	109,3	101,1
Dezember	105,3	102,3	104,7	101,4	109,2	101,1
1999 Januar	105,0	103,1	104,8	100,8	109,5	101,1
Februar	105,3	103,3	104,8	100,2	109,4	101,0
März	105,3	103,0	104,8	100,7	109,5	101,1
April	105,6	103,5	104,7	100,7	110,6	101,1
Mai						
Juni						
Juli						
August						
September						
Oktober						
November						
Dezember						

*) Abgrenzung nach der COICOP (Classification of Individual Consumption by Purpose) in der für den Verbraucherpreisindex (VPI) geltenden Fassung 6/98.

Statistisches Bundesamt, Fachserie 17, R 7, 4/1999

und Berlin-Ost
 aller privaten Haushalte
 Verwendungszweck ¹⁾

=100

Gesundheitspflege	Verkehr	Nachrichtenübermittlung	Freizeit, Unterhaltung und Kultur	Bildungswesen	Beherbergungs- und Gaststättendienstleistungen	Andere Waren und Dienstleistungen	Jahr / Monat
06	07	08	09	10	11	12	COICOP-VPI Nr. Gewichtung in‰
18,79	144,73	22,08	111,33	8,57	41,14	59,58	JD 1995
100,0	100,0	100,0	100,0	100,0	100,0	100,0	JD 1996
100,1	102,6	100,8	100,7	105,6	101,5	101,3	JD 1997
115,3	104,8	97,8	103,6	114,6	102,7	103,3	JD 1998
125,7	105,3	97,3	104,6	117,8	104,1	104,0	JD 1999
99,9	101,8	103,3	99,2	101,8	100,0	100,9	Januar 1996
100,1	102,4	103,3	101,4	102,1	100,7	101,0	Februar
100,1	102,5	102,7	100,8	105,3	100,3	101,0	März
100,1	102,9	102,5	98,6	105,5	100,4	101,0	April
100,2	102,6	102,5	99,7	105,5	101,2	101,1	Mai
100,1	101,9	102,5	100,4	105,5	101,9	101,1	Juni
99,9	102,0	99,4	102,4	105,5	103,9	101,4	Juli
99,9	103,1	99,4	102,5	106,2	103,9	101,6	August
100,0	103,1	99,4	101,5	106,6	101,9	101,6	September
100,4	102,7	98,6	100,2	106,7	102,1	101,6	Oktober
100,4	102,9	97,8	100,0	107,2	100,6	101,6	November
100,4	103,1	97,8	101,9	109,1	101,2	101,7	Dezember
105,1	103,5	97,8	102,5	111,8	101,4	103,1	Januar 1997
105,2	103,7	97,8	104,9	112,8	102,2	103,1	Februar
105,2	104,1	97,7	104,3	113,5	101,7	103,2	März
105,3	104,1	97,7	101,4	113,7	101,4	103,3	April
105,0	104,3	97,4	102,7	114,5	102,4	103,3	Mai
105,1	104,2	97,4	102,9	114,5	103,1	103,3	Juni
125,4	105,4	97,4	104,8	114,5	105,2	103,4	Juli
125,4	106,3	97,2	105,4	115,8	104,9	103,4	August
125,4	105,9	98,5	104,2	115,8	103,2	103,5	September
125,3	105,7	98,5	102,8	116,0	102,8	103,5	Oktober
125,3	105,2	98,3	103,1	116,0	101,8	103,5	November
125,3	105,2	98,3	104,4	116,0	102,2	103,5	Dezember
125,3	104,6	98,3	103,7	116,1	102,3	103,3	Januar 1998
125,5	104,7	98,3	105,8	117,7	102,9	103,4	Februar
125,5	104,5	97,2	105,0	117,9	102,5	103,4	März
126,0	105,3	97,5	102,6	117,8	103,4	103,8	April
126,0	105,4	97,5	103,6	117,9	103,9	104,0	Mai
125,9	105,5	97,7	104,2	117,9	104,3	104,0	Juni
125,5	105,8	97,7	106,0	118,0	106,7	104,0	Juli
125,5	106,0	97,7	106,2	118,0	106,8	104,1	August
125,8	105,7	97,1	105,2	118,2	104,6	104,2	September
125,8	105,5	96,4	103,9	118,2	104,4	104,4	Oktober
125,9	105,7	96,4	104,1	118,2	103,4	104,5	November
126,0	105,3	96,3	104,5	118,2	103,8	104,5	Dezember
115,4	105,1	89,9	104,1	118,4	103,8	104,8	Januar 1999
115,1	105,5	89,3	106,0	119,3	104,4	104,9	Februar
115,2	105,6	90,4	105,3	119,6	104,5	105,2	März
115,2	107,5	89,1	102,8	119,5	105,2	105,4	April
							Mai
							Juni
							Juli
							August
							September
							Oktober
							November
							Dezember

Neue Länder
4 Preisindex für die Lebenshaltung
Gliederung nach dem

Veränderung gegenüber dem entsprechenden

Jahr / Monat	Gesamt- index	Nahrungs- mittel und alkoholfreie Getränke	Alkoho- lische Getränke, Tabak- waren	Bekleidung und Schuhe	Wohnung, Wasser, Strom, Gas und andere Brennstoffe	Einrichtungs- gegenstände (Möbel), Apparate, Geräte und Ausrüstungen für den Haus- halt sowie deren In- standhaltung
COICOP-VPI Nr. Gewichtung in‰	1000	01 147,06	02 48,99	03 69,98	04 243,07	05 84,68
1995 JD	1,9	0,4	0,0	0,2	3,5	0,6
1996 JD	1,9	0,3	0,6	0,3	4,6	0,4
1997 JD	2,3	1,6	1,8	0,1	3,3	0,2
1998 JD	1,1	1,3	1,7	0,3	0,9	0,3
1999 JD						
1996 Januar	2,2	-0,5	0,2	-0,1	5,9	0,5
Februar	2,1	-0,9	0,1	-0,1	6,0	0,6
März	2,2	0,1	0,1	0,0	6,0	0,5
April	2,2	0,3	0,3	0,1	6,4	0,5
Mai	2,3	-0,3	0,2	0,1	6,3	0,3
Juni	2,2	0,0	0,3	0,0	6,4	0,4
Juli	2,3	0,8	0,3	0,2	6,6	0,3
August	1,6	1,2	0,4	0,4	2,3	0,3
September	1,5	0,8	0,4	0,5	2,1	0,3
Oktober	1,4	0,9	0,5	0,6	2,5	0,3
November	1,5	0,8	2,1	0,8	2,4	0,3
Dezember	1,6	1,0	2,1	0,7	2,6	0,5
1997 Januar	2,1	1,0	2,1	0,6	3,8	0,5
Februar	1,9	0,7	2,2	0,5	3,5	0,3
März	1,8	-0,5	2,2	0,4	3,5	0,2
April	1,7	0,3	2,2	0,2	3,2	0,3
Mai	2,1	1,6	2,1	0,1	3,5	0,4
Juni	2,1	1,7	2,1	0,0	3,5	0,2
Juli	2,5	1,4	2,0	-0,1	3,5	0,2
August	2,6	1,6	2,0	-0,2	3,6	0,1
September	2,6	2,4	2,0	0,0	3,3	0,2
Oktober	2,7	2,8	1,9	0,1	3,1	0,2
November	2,5	2,9	0,3	-0,1	3,1	0,1
Dezember	2,3	3,0	0,3	0,0	2,8	-0,1
1998 Januar	1,5	2,7	0,2	-0,1	1,2	-0,2
Februar	1,4	2,4	0,2	-0,3	1,2	-0,1
März	1,3	2,6	0,2	0,1	1,1	0,0
April	1,4	2,0	0,4	0,4	1,3	0,1
Mai	1,4	1,5	2,4	0,6	1,1	0,3
Juni	1,4	1,5	2,4	0,7	1,1	0,4
Juli	0,9	0,9	2,5	0,6	0,8	0,4
August	0,7	1,0	2,3	0,4	0,7	0,4
September	0,6	0,4	2,4	0,3	0,7	0,4
Oktober	0,5	-0,2	2,4	0,3	0,5	0,4
November	0,7	0,3	2,3	0,4	0,6	0,5
Dezember	0,5	-0,1	2,2	0,4	0,5	0,6
1999 Januar	0,2	-0,3	2,3	0,3	0,6	0,6
Februar	0,2	-0,2	2,2	0,2	0,4	0,5
März	0,4	-0,1	2,2	0,2	0,6	0,5
April	0,6	-0,2	1,8	0,0	1,4	0,3
Mai						
Juni						
Juli						
August						
September						
Oktober						
November						
Dezember						

*) Abgrenzung nach der COICOP (Classification of Individual Consumption by Purpose) in der für den Verbraucherpreisindex (VPI) geltenden Fassung 6/98.

Statistisches Bundesamt, Fachserie 17, R 7, 4/1999

und Berlin-Ost
 aller privaten Haushalte
 Verwendungszweck ¹⁾

Vorjahresergebnis in Prozent

Gesundheitspflege	Verkehr	Nachrichtenübermittlung	Freizeit, Unterhaltung und Kultur	Bildungswesen	Beherbergungs- und Gaststättenleistungen	Andere Waren und Dienstleistungen	Jahr / Monat
06	07	08	09	10	11	12	COICOP-VPI Nr. Gewichtung in % ⁰⁰
18,79	144,73	22,08	111,33	8,57	41,14	59,58	
3,5	2,0	-0,3	2,4	8,0	2,1	4,1	JD 1995
0,1	2,6	0,8	0,7	5,6	1,5	1,3	JD 1996
15,2	2,1	-3,0	2,9	8,5	1,2	2,0	JD 1997
9,0	0,5	-0,5	1,0	2,8	1,4	0,7	JD 1998
							JD 1999
0,3	3,1	2,9	0,0	4,0	1,9	1,9	Januar 1996
0,3	3,0	2,9	0,2	3,0	1,9	2,0	Februar
0,3	3,1	2,3	0,1	6,0	1,9	1,9	März
0,1	2,7	2,1	-0,6	5,8	0,7	1,7	April
0,2	2,2	2,7	1,6	5,8	1,6	1,7	Mai
0,0	1,3	2,7	1,1	5,8	1,2	1,5	Juni
-0,4	1,9	-0,8	0,7	5,8	1,2	1,7	Juli
0,0	3,0	-0,6	1,6	5,8	1,5	1,9	August
0,0	2,8	-0,6	1,2	6,2	1,2	1,8	September
0,3	2,6	-1,4	1,0	5,4	1,4	-0,1	Oktober
0,3	2,9	-1,5	0,6	5,6	1,5	-0,2	November
0,3	2,6	-1,5	1,0	7,5	2,1	-0,2	Dezember
5,2	1,7	-5,3	3,3	9,8	1,4	2,2	Januar 1997
5,1	1,3	-5,3	3,5	10,5	1,5	2,1	Februar
5,1	1,6	-4,9	3,5	7,8	1,4	2,2	März
5,2	1,2	-4,7	2,8	7,8	1,0	2,3	April
4,8	1,7	-5,0	3,0	8,5	1,2	2,2	Mai
5,0	2,3	-5,0	2,5	8,5	1,2	2,2	Juni
25,5	3,3	-2,0	2,3	8,5	1,3	2,0	Juli
25,5	3,1	-2,2	2,8	9,0	1,0	1,8	August
25,4	2,7	-0,9	2,7	8,6	1,3	1,9	September
24,8	2,9	-0,1	2,6	8,7	0,7	1,9	Oktober
24,8	2,2	0,5	3,1	8,2	1,2	1,9	November
24,8	2,0	0,5	2,5	6,3	1,0	1,8	Dezember
19,2	1,1	0,5	1,2	3,8	0,9	0,2	Januar 1998
19,3	1,0	0,5	0,9	4,3	0,7	0,3	Februar
19,3	0,4	-0,5	0,7	3,9	0,8	0,2	März
19,7	1,2	-0,2	1,2	3,6	2,0	0,5	April
20,0	1,1	0,1	0,9	3,0	1,5	0,7	Mai
19,8	1,2	0,3	1,3	3,0	1,2	0,7	Juni
0,1	0,4	0,3	1,1	3,1	1,4	0,6	Juli
0,1	-0,3	0,5	0,8	1,9	1,8	0,7	August
0,3	-0,2	-1,4	1,0	2,1	1,4	0,7	September
0,4	-0,2	-2,1	1,1	1,9	1,6	0,9	Oktober
0,5	0,5	-1,9	1,0	1,9	1,6	1,0	November
0,6	0,1	-2,0	0,1	1,9	1,6	1,0	Dezember
-7,9	0,5	-8,5	0,4	2,0	1,5	1,5	Januar 1999
-8,3	0,8	-9,2	0,2	1,4	1,5	1,5	Februar
-8,2	1,1	-7,0	0,3	1,4	2,0	1,7	März
-8,6	2,1	-8,6	0,2	1,4	1,7	1,5	April
							Mai
							Juni
							Juli
							August
							September
							Oktober
							November
							Dezember

Teil IV

**Deutschland, früheres Bundesgebiet
sowie neue Länder und Berlin-Ost**

Deutschland, früheres Bundesgebiet sowie neue Länder und Berlin-Ost

5 Preisindizes für die Lebenshaltung und Index der Einzelhandelspreise

1995 = 100

Jahr / Monat	Deutschland		Früheres Bundesgebiet				Neue Länder und Berlin-Ost			
	Preisindex für die Lebenshaltung aller privaten Haushalte	Index der Einzelhandelspreise	Preisindex für die Lebenshaltung				Preisindex für die Lebenshaltung			
			Alle privaten Haushalte	4-Personen-Haushalte von Beamten und Angestellten mit höherem Einkommen	4-Personen-Haushalte von Arbeitern und Angestellten mit mittlerem Einkommen	2-Personen-Haushalte mit geringem Einkommen	Alle privaten Haushalte	4-Personen-Haushalte von Beamten und Angestellten mit höherem Einkommen	4-Personen-Haushalte von Arbeitern und Angestellten mit mittlerem Einkommen	2-Personen-Haushalte mit geringem Einkommen
1991 JD	87,2	93,8	89,0	88,8	88,7	88,1	75,5	77,2	77,4	74,6
1992 JD	91,6	96,3	92,5	92,3	92,3	91,7	85,6	86,7	86,7	85,1
1993 JD	95,7	98,3	95,8	95,7	95,7	95,2	94,7	95,2	94,9	94,5
1994 JD	98,3	99,3	98,4	98,3	98,4	98,1	98,1	98,3	98,2	98,1
1995 JD	100,0	100,0	100,0	100,0	100,0	100,0	100,0	100,0	100,0	100,0
1996 JD	101,4	100,7	101,3	101,4	101,3	101,3	101,9	101,7	101,8	102,0
1997 JD	103,3	102,1	103,2	102,9	103,1	103,6	104,2	103,6	103,8	104,4
1998 JD	104,3	102,7	104,1	103,8	104,0	105,0	105,3	104,4	104,7	106,0
1999 JD										
2000 JD										
2001 JD										
2002 JD										
1991 Januar	85,2	92,8	87,3	87,0	86,9	86,3	71,0	72,8	73,0	70,1
1991 Februar	85,6	93,0	87,7	87,6	87,3	86,9	71,4	73,2	73,3	70,7
1991 März	85,6	92,9	87,7	87,5	87,2	86,9	72,0	73,8	74,0	71,2
1991 April	85,9	93,1	87,9	87,7	87,6	87,1	72,5	74,3	74,7	71,7
1991 Mai	86,2	93,4	88,3	88,2	88,0	87,6	72,7	74,6	75,0	72,0
1991 Juni	86,6	93,6	88,7	88,6	88,4	88,0	73,0	74,9	75,2	72,3
1991 Juli	87,7	94,1	89,9	89,8	89,5	89,0	73,7	75,6	76,1	72,8
1991 August	87,7	94,0	89,8	89,8	89,5	88,9	73,7	75,8	76,2	72,7
1991 September	87,7	94,2	89,8	89,6	89,4	88,7	73,7	75,8	76,3	72,6
1991 Oktober	89,0	94,5	89,9	89,8	89,7	88,9	83,5	84,8	84,5	82,6
1991 November	89,4	95,0	90,3	90,0	90,1	89,4	84,1	85,3	85,0	83,3
1991 Dezember	89,5	95,0	90,4	90,1	90,2	89,5	84,1	85,3	85,1	83,3
1992 Januar	90,0	95,1	90,8	90,6	90,6	90,2	84,5	85,4	85,4	84,0
1992 Februar	90,6	95,6	91,5	91,2	91,1	90,8	85,0	85,9	85,9	84,6
1992 März	90,9	95,9	91,7	91,5	91,5	91,0	85,3	86,4	86,4	84,8
1992 April	91,3	96,2	92,2	91,9	91,9	91,4	85,6	86,7	86,6	85,0
1992 Mai	91,5	96,5	92,3	92,2	92,2	91,7	85,7	86,8	86,8	85,1
1992 Juni	91,8	96,5	92,7	92,5	92,6	92,0	85,9	87,0	87,0	85,3
1992 Juli	92,1	96,4	93,0	92,9	92,7	92,2	85,9	87,1	87,0	85,4
1992 August	92,1	96,3	93,0	92,9	92,8	92,1	85,9	87,1	87,0	85,3
1992 September	92,0	96,4	92,9	92,8	92,7	92,0	85,8	86,9	87,0	85,2
1992 Oktober	92,1	96,5	93,1	92,9	92,9	92,2	85,9	87,0	87,0	85,2
1992 November	92,4	96,8	93,4	93,2	93,2	92,5	86,0	87,1	87,2	85,3
1992 Dezember	92,5	96,8	93,5	93,3	93,3	92,7	86,1	87,2	87,3	85,4
1993 Januar	94,1	97,4	94,3	94,1	94,1	93,5	93,4	93,9	93,5	93,3
1993 Februar	94,8	97,8	95,0	94,7	94,8	94,4	94,0	94,5	94,1	94,0
1993 März	95,1	98,1	95,3	95,0	95,0	94,6	94,2	94,7	94,4	94,1
1993 April	95,4	98,3	95,5	95,4	95,4	95,0	94,5	95,0	94,8	94,4
1993 Mai	95,5	98,4	95,6	95,5	95,6	95,1	94,5	95,1	94,8	94,4
1993 Juni	95,8	98,5	96,0	95,9	95,8	95,4	94,8	95,4	95,2	94,8
1993 Juli	96,2	98,4	96,4	96,3	96,3	95,7	95,1	95,6	95,4	95,0
1993 August	96,2	98,3	96,4	96,4	96,4	95,7	95,1	95,6	95,3	95,0
1993 September	96,1	98,3	96,3	96,2	96,1	95,5	94,9	95,6	95,3	94,8
1993 Oktober	96,1	98,4	96,3	96,3	96,3	95,7	95,0	95,6	95,4	94,7
1993 November	96,2	98,5	96,4	96,3	96,4	95,9	95,1	95,6	95,5	94,9
1993 Dezember	96,4	98,6	96,6	96,4	96,5	96,0	95,2	95,7	95,5	95,0

Deutschland, früheres Bundesgebiet sowie neue Länder und Berlin-Ost

5 Preisindizes für die Lebenshaltung und Index der Einzelhandelspreise

1995 = 100

Jahr / Monat	Deutschland		Früheres Bundesgebiet				Neue Länder und Berlin-Ost			
	Preis-index für die Lebenshaltung aller privaten Haushalte	Index der Einzelhandelspreise	Preisindex für die Lebenshaltung				Preisindex für die Lebenshaltung			
			Alle privaten Haushalte	4-Personen-Haushalte von Beamten und Angestellten mit höherem Einkommen	4-Personen-Haushalte von Arbeitern und Angestellten mit mittlerem Einkommen	2-Personen-Haushalte mit geringem Einkommen	Alle privaten Haushalte	4-Personen-Haushalte von Beamten und Angestellten mit höherem Einkommen	4-Personen-Haushalte von Arbeitern und Angestellten mit mittlerem Einkommen	2-Personen-Haushalte mit geringem Einkommen
1994 Januar	97,1	98,8	97,2	97,1	97,2	96,8	97,2	97,6	97,4	97,1
1994 Februar	97,7	99,0	97,8	97,7	97,7	97,3	97,6	97,9	97,8	97,6
1994 März	97,8	99,0	97,9	97,8	97,8	97,5	97,6	97,9	97,9	97,7
1994 April	97,9	99,2	98,0	97,9	98,0	97,8	97,8	98,0	98,0	97,8
1994 Mai	98,2	99,3	98,2	98,2	98,3	98,1	98,0	98,3	98,2	98,0
1994 Juni	98,4	99,4	98,5	98,5	98,5	98,3	98,2	98,5	98,4	98,3
1994 Juli	98,7	99,3	98,8	98,9	98,8	98,6	98,4	98,6	98,5	98,6
1994 August	98,9	99,3	98,9	99,0	98,9	98,6	98,4	98,6	98,5	98,5
1994 September	98,7	99,4	98,8	98,7	98,8	98,5	98,3	98,6	98,5	98,4
1994 Oktober	98,6	99,4	98,7	98,7	98,8	98,6	98,3	98,6	98,5	98,3
1994 November	98,7	99,4	98,8	98,7	98,8	98,6	98,3	98,6	98,5	98,4
1994 Dezember	98,9	99,5	99,0	98,8	98,9	98,8	98,5	98,6	98,6	98,6
1995 Januar	99,2	99,8	99,2	99,1	99,2	99,2	99,0	99,1	99,1	99,0
1995 Februar	99,7	100,0	99,6	99,6	99,6	99,7	99,7	99,6	99,6	99,7
1995 März	99,7	100,0	99,7	99,6	99,6	99,7	99,6	99,5	99,5	99,6
1995 April	99,8	100,0	99,9	99,9	99,9	100,0	99,6	99,7	99,6	99,6
1995 Mai	99,9	100,2	99,9	99,9	100,0	100,1	99,5	99,7	99,7	99,5
1995 Juni	100,1	100,2	100,2	100,2	100,3	100,3	99,7	99,9	99,8	99,7
1995 Juli	100,3	100,0	100,4	100,6	100,5	100,4	99,9	100,0	99,9	99,9
1995 August	100,3	99,8	100,2	100,4	100,4	100,2	100,6	100,6	100,6	100,8
1995 September	100,3	99,9	100,2	100,3	100,2	100,1	100,6	100,5	100,5	100,5
1995 Oktober	100,1	99,9	100,1	100,2	100,2	100,0	100,5	100,5	100,6	100,5
1995 November	100,1	100,0	100,1	100,0	100,0	100,1	100,5	100,3	100,4	100,5
1995 Dezember	100,4	100,1	100,4	100,2	100,2	100,3	100,8	100,6	100,6	100,7
1996 Januar	100,6	100,4	100,5	100,6	100,4	100,5	101,2	101,0	101,1	101,2
1996 Februar	101,1	100,7	101,0	101,1	100,9	101,1	101,8	101,5	101,6	102,0
1996 März	101,2	100,8	101,1	101,1	101,0	101,2	101,8	101,6	101,7	101,9
1996 April	101,2	100,9	101,1	101,2	101,0	101,3	101,8	101,6	101,7	101,9
1996 Mai	101,4	100,8	101,3	101,4	101,2	101,4	101,8	101,7	101,8	102,0
1996 Juni	101,5	100,7	101,4	101,5	101,3	101,4	101,9	101,7	101,8	102,1
1996 Juli	101,7	100,7	101,6	101,9	101,7	101,7	102,2	102,1	102,1	102,5
1996 August	101,6	100,6	101,5	101,8	101,6	101,5	102,2	102,1	102,2	102,3
1996 September	101,6	100,7	101,5	101,6	101,5	101,4	102,1	101,9	101,9	102,0
1996 Oktober	101,6	100,9	101,5	101,6	101,5	101,5	101,9	101,8	101,9	101,9
1996 November	101,5	100,8	101,5	101,3	101,4	101,4	102,0	101,8	101,8	101,8
1996 Dezember	101,9	100,8	101,8	101,7	101,7	101,7	102,4	102,1	102,2	102,2
1997 Januar	102,6	101,6	102,4	102,2	102,3	102,6	103,3	102,9	103,0	103,2
1997 Februar	102,9	101,4	102,7	102,5	102,6	102,9	103,7	103,2	103,4	103,7
1997 März	102,8	101,2	102,7	102,4	102,5	102,8	103,6	103,1	103,3	103,5
1997 April	102,6	101,3	102,4	102,2	102,4	102,8	103,5	103,0	103,2	103,4
1997 Mai	103,0	101,6	102,8	102,6	102,8	103,2	103,9	103,4	103,7	103,9
1997 Juni	103,1	101,6	103,0	102,8	102,9	103,4	104,0	103,5	103,7	104,1
1997 Juli	103,9	102,6	103,7	103,5	103,7	104,3	104,8	104,2	104,4	105,4
1997 August	104,0	102,6	103,9	103,6	103,8	104,3	104,9	104,3	104,5	105,4
1997 September	103,8	102,6	103,6	103,2	103,5	104,0	104,8	104,1	104,3	105,0
1997 Oktober	103,7	102,7	103,5	103,1	103,4	104,0	104,7	104,0	104,2	105,0
1997 November	103,7	102,7	103,6	103,0	103,3	104,1	104,6	103,8	104,0	104,9
1997 Dezember	103,9	102,7	103,8	103,3	103,5	104,3	104,8	104,0	104,2	105,1

Deutschland, früheres Bundesgebiet sowie neue Länder und Berlin-Ost

5 Preisindizes für die Lebenshaltung und Index der Einzelhandelspreise

1995 = 100

Jahr / Monat	Deutschland		Früheres Bundesgebiet				Neue Länder und Berlin-Ost			
	Preisindex für die Lebenshaltung aller privaten Haushalte	Index der Einzelhandelspreise	Preisindex für die Lebenshaltung				Preisindex für die Lebenshaltung			
			Alle privaten Haushalte	4-Personen-Haushalte von Beamten und Angestellten mit höherem Einkommen	4-Personen-Haushalte von Arbeitern und Angestellten mit mittlerem Einkommen	2-Personen-Rentner-Haushalte mit geringem Einkommen	Alle privaten Haushalte	4-Personen-Haushalte von Beamten und Angestellten mit höherem Einkommen	4-Personen-Haushalte von Arbeitern und Angestellten mit mittlerem Einkommen	2-Personen-Rentner-Haushalte mit geringem Einkommen
1998 Januar	103,9	102,5	103,7	103,3	103,5	104,7	104,8	104,0	104,3	105,5
Februar	104,1	102,5	103,9	103,5	103,7	104,8	105,1	104,2	104,5	105,9
März	104,0	102,3	103,8	103,4	103,6	104,6	104,9	104,0	104,3	105,5
April	104,1	102,8	103,9	103,6	103,8	105,0	105,0	104,3	104,5	105,8
Mai	104,4	103,0	104,2	103,9	104,1	105,2	105,4	104,6	104,9	106,2
Juni	104,5	103,0	104,4	104,0	104,3	105,4	105,5	104,7	105,0	106,4
Juli	104,8	102,8	104,6	104,4	104,6	105,5	105,7	104,9	105,2	106,6
August	104,6	102,6	104,5	104,3	104,5	105,2	105,6	104,8	105,1	106,4
September	104,4	102,7	104,2	103,9	104,1	105,0	105,4	104,5	104,7	106,0
Oktober	104,2	102,6	104,0	103,8	104,0	104,8	105,2	104,3	104,6	105,7
November	104,2	102,7	104,1	103,7	103,9	104,8	105,3	104,4	104,6	105,8
Dezember	104,3	102,6	104,1	103,8	104,0	104,9	105,3	104,4	104,6	105,8
1999 Januar	104,1	102,4	103,9	103,6	103,8	104,6	105,0	104,2	104,4	105,5
Februar	104,3	102,3	104,1	103,9	104,0	104,8	105,3	104,4	104,7	105,9
März	104,4	102,5	104,3	103,9	104,0	104,9	105,3	104,4	104,6	105,7
April	104,8	102,7	104,6	104,3	104,6	105,4	105,6	104,9	105,2	106,0
Mai										
Juni										
Juli										
August										
September										
Oktober										
November										
Dezember										
2000 Januar										
Februar										
März										
April										
Mai										
Juni										
Juli										
August										
September										
Oktober										
November										
Dezember										
2001 Januar										
Februar										
März										
April										
Mai										
Juni										
Juli										
August										
September										
Oktober										
November										
Dezember										

Teil V

Verbraucherpreisindizes in den Mitgliedstaaten der Europäischen Union

Harmonisierte Indizes in den Mitgliedstaaten der Europäischen Union

Veränderungen März 1999 gegenüber März 1998 in %

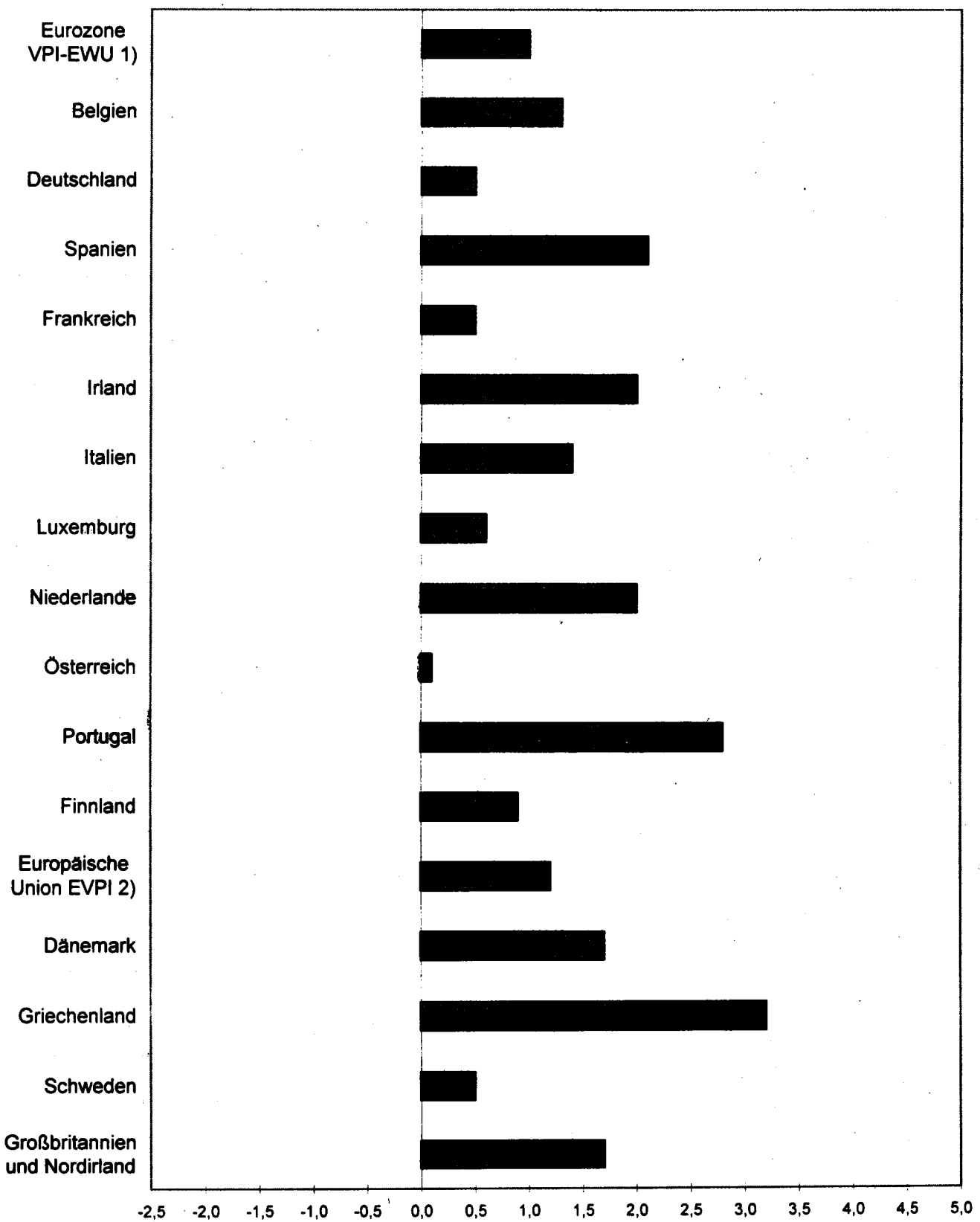

1) Verbraucherpreisindex der europäischen Währungsunion.

2) Verbraucherpreisindex der 15 EU-Mitgliedstaaten.

Jahr / Monat	Euro- zone VPI-EWU ¹⁾	Belgien	Deutsch- land	Spanien	Frank- reich	Irland	Italien	Luxem- burg
1995 JD	97,9	98,3	98,8	96,6	98,0	97,9	96,2	98,8
1996 JD	100,0	100,0	100,0	100,0	100,0	100,0	100,0	100,0
1997 JD	101,6	101,5	101,5	101,9	101,3	101,2	101,9	101,4
1998 JD	102,7	102,4	102,1	103,7	102,0	103,4	103,9	102,4
1999 JD								
1996 Januar	98,9	99,2	99,2	98,5	98,9	98,5	98,6	99,4
Februar	99,4	99,3	99,8	98,7	99,3	99,2	99,0	99,5
März	99,7	99,5	99,9	99,1	100,0	99,7	99,3	99,6
April	99,9	100,0	99,8	99,7	100,1	99,5	99,7	99,8
Mai	100,1	100,2	100,0	100,1	100,3	99,7	100,1	99,9
Juni	100,1	100,0	100,1	100,0	100,2	99,9	100,3	99,9
Juli	100,1	99,9	100,3	100,1	100,0	99,7	100,2	100,0
August	100,1	99,9	100,2	100,4	99,8	100,3	100,3	100,1
September	100,3	100,1	100,2	100,7	100,1	100,8	100,4	100,1
Oktober	100,4	100,6	100,1	100,8	100,4	100,7	100,5	100,3
November	100,4	100,6	100,0	100,8	100,3	100,8	100,9	100,6
Dezember	100,6	100,8	100,4	101,1	100,5	101,2	101,0	100,6
1997 Januar	100,9	101,3	101,0	101,3	100,7	100,3	101,2	100,7
Februar	101,2	101,2	101,4	101,2	101,0	100,9	101,3	101,0
März	101,3	100,8	101,3	101,3	101,1	101,0	101,5	100,9
April	101,2	101,1	101,0	101,3	101,1	101,1	101,6	100,9
Mai	101,5	101,6	101,4	101,4	101,2	101,1	101,9	101,0
Juni	101,5	101,6	101,6	101,4	101,2	101,4	101,9	101,1
Juli	101,6	101,8	101,9	101,6	101,1	101,2	101,9	101,3
August	101,8	101,6	102,0	102,1	101,4	100,9	101,9	101,5
September	101,9	101,7	101,7	102,6	101,6	101,4	102,0	101,8
Oktober	101,9	101,8	101,6	102,6	101,5	101,5	102,4	102,0
November	102,0	101,9	101,6	102,7	101,7	101,9	102,7	102,1
Dezember	102,1	101,7	101,8	103,0	101,7	102,2	102,8	102,1
1998 Januar	102,0	101,8	101,7	103,2	101,3	101,5	103,1	102,2
Februar	102,3	102,0	102,0	102,9	101,7	102,0	103,4	102,1
März	102,4	101,8	101,8	103,0	101,9	102,5	103,6	102,2
April	102,6	102,4	101,9	103,2	102,1	103,1	103,8	102,0
Mai	102,8	102,9	102,3	103,4	102,2	103,5	103,9	102,3
Juni	102,9	102,8	102,4	103,4	102,3	104,0	104,0	102,3
Juli	102,9	103,0	102,7	103,9	101,9	103,7	104,0	102,5
August	102,9	102,6	102,6	104,2	102,0	103,9	104,1	102,5
September	102,9	102,5	102,2	104,2	102,1	104,2	104,1	102,5
Oktober	102,8	102,5	102,0	104,2	102,0	104,1	104,3	102,5
November	102,8	102,5	102,0	104,1	101,9	104,1	104,4	102,6
Dezember	102,9	102,4	102,0	104,4	102,0	104,4	104,5	102,5
1999 Januar	102,8	102,8	101,9	104,7	101,7	103,6	104,6	100,8
Februar	103,1	103,0	102,1	104,8	102,0	104,3	104,8	102,7
März	103,4	103,1	102,3	105,2	102,4	104,6	105,0	102,8
April			102,7					
Mai								
Juni								
Juli								
August								
September								
Oktober								
November								
Dezember								

1) Verbraucherpreisindex der europäischen Währungsunion. - 2) Verbraucherpreisindex der 15 EU-Mitgliedstaaten.

Europäischen Union

Indizes (HVPI)

=100

Niederlande	Österreich	Portugal	Finnland	Europäische Union EVPI ²⁾	Dänemark	Griechenland	Schweden	Großbritannien und Nordirland	Jahr / Monat
98,6	98,3	97,2	98,9	97,7	98,0	92,7	99,2	97,6	JD 1995
100,0	100,0	100,0	100,0	100,0	100,0	100,0	100,0	100,0	JD 1996
101,9	101,2	101,9	101,2	101,7	101,9	105,4	101,9	101,8	JD 1997
103,7	102,0	104,2	102,6	103,1	103,3	110,2	102,9	103,4	JD 1998
									JD 1999
98,7	99,4	98,3	99,2	98,8	98,4	96,3	99,1	98,5	Januar 1996
99,2	99,7	98,8	99,6	99,2	99,0	96,1	99,3	98,9	Februar
100,4	100,0	99,0	99,8	99,6	99,6	98,9	100,0	99,4	März
100,7	99,9	99,8	100,0	99,9	99,9	99,9	100,4	99,9	April
100,3	99,8	100,2	100,3	100,1	100,1	100,7	100,5	100,2	Mai
99,8	100,1	100,2	100,3	100,2	100,1	100,9	100,1	100,3	Juni
99,5	100,2	100,4	100,3	100,0	99,9	99,1	99,9	99,6	Juli
99,3	99,9	100,7	99,9	100,1	100,1	99,0	99,6	100,2	August
100,4	99,9	100,7	100,1	100,4	100,6	101,3	100,4	100,7	September
100,7	100,1	100,5	100,2	100,5	100,8	102,1	100,4	100,6	Oktober
100,5	100,4	100,7	100,0	100,5	100,9	102,2	100,2	100,7	November
100,4	100,7	100,7	100,2	100,8	100,7	103,4	100,2	101,0	Dezember
100,4	100,6	101,1	100,1	100,9	100,7	102,7	100,4	100,6	Januar 1997
100,6	101,1	101,2	100,2	101,2	101,1	102,3	100,4	100,9	Februar
101,6	101,2	101,3	100,5	101,3	101,4	104,7	101,0	101,1	März
101,7	101,1	101,4	100,9	101,4	101,6	105,6	101,7	101,4	April
101,9	101,1	102,1	101,2	101,7	102,3	106,1	101,8	101,8	Mai
101,3	101,1	101,8	101,4	101,7	102,5	106,5	101,8	102,0	Juni
101,4	101,1	101,8	101,4	101,7	101,9	104,3	101,6	101,6	Juli
101,8	101,2	102,3	101,6	101,9	102,1	104,5	101,7	102,2	August
102,9	101,1	102,2	101,7	102,1	102,5	106,3	103,0	102,5	September
103,0	101,2	102,1	101,9	102,2	102,4	106,8	103,1	102,6	Oktober
103,0	101,5	102,6	101,8	102,3	102,5	107,3	102,9	102,6	November
102,6	101,7	102,8	101,8	102,4	102,3	108,1	102,9	102,8	Dezember
102,0	101,8	102,7	101,9	102,2	102,4	107,1	102,5	102,1	Januar 1998
102,7	102,1	102,5	101,9	102,5	102,8	106,5	102,4	102,4	Februar
103,8	102,2	102,8	102,1	102,7	103,0	109,2	102,7	102,7	März
104,2	102,3	103,6	102,6	103,0	103,2	111,0	103,1	103,3	April
104,0	102,1	104,3	102,8	103,2	103,7	111,4	103,4	103,8	Mai
103,5	101,9	104,5	103,0	103,3	103,7	111,7	103,2	103,7	Juni
103,2	101,9	104,7	102,5	103,2	103,3	109,3	102,9	103,1	Juli
103,2	101,9	104,6	102,7	103,2	103,2	109,4	102,3	103,5	August
104,2	101,7	104,4	103,1	103,3	103,6	111,6	102,9	104,0	September
104,5	101,9	104,7	103,0	103,3	103,5	111,6	103,2	103,9	Oktober
104,5	102,0	105,3	102,7	103,3	103,6	111,5	103,0	104,0	November
104,1	102,2	105,7	102,6	103,4	103,4	112,1	102,9	104,3	Dezember
104,1	102,1	105,3	102,4	103,2	103,6	110,8	102,5	103,7	Januar 1999
104,8	102,3	105,3	102,8	103,5	104,1	110,2	102,6	103,9	Februar
105,9	102,3	105,7	103,0	103,8	104,7	112,7	103,2	104,4	März
									April
									Mai
									Juni
									Juli
									August
									September
									Oktober
									November
									Dezember

Veränderung gegenüber dem entsprechenden

Jahr / Monat	Euro- zone VPI-EWU ¹⁾	Belgien	Deutsch- land	Spanien	Frank- reich	Irland	Italien	Luxem- burg
1995 JD	-	-	-	-	-	-	-	-
1996 JD	2,2	1,8	1,2	3,6	2,1	2,2	4,0	1,2
1997 JD	1,6	1,5	1,5	1,9	1,3	1,2	1,9	1,4
1998 JD	1,1	0,9	0,6	1,8	0,7	2,1	2,0	1,0
1999 JD								
1996 Januar	2,4	1,4	1,1	3,8	2,0	2,3	5,7	1,0
Februar	2,4	1,4	1,2	3,6	2,1	2,3	5,3	0,9
März	2,5	1,6	1,3	3,3	2,6	2,4	4,7	1,0
April	2,4	2,0	1,1	3,4	2,5	1,9	4,6	1,2
Mai	2,5	2,1	1,3	3,8	2,6	1,9	4,4	1,2
Juni	2,1	1,9	1,1	3,6	2,5	1,9	3,9	1,1
Juli	2,1	1,5	1,1	3,7	2,5	1,9	3,6	1,2
August	2,0	1,2	1,1	3,7	1,7	2,0	3,5	1,3
September	2,0	1,5	1,2	3,6	1,6	2,3	3,3	1,1
Oktober	2,0	2,2	1,3	3,6	1,8	2,2	3,1	1,2
November	1,9	2,1	1,2	3,3	1,6	2,1	2,9	1,3
Dezember	1,9	2,1	1,3	3,3	1,7	2,4	2,9	1,3
1997 Januar	2,0	2,1	1,8	2,8	1,8	1,8	2,6	1,3
Februar	1,8	1,9	1,6	2,5	1,7	1,7	2,3	1,5
März	1,6	1,3	1,4	2,2	1,1	1,3	2,2	1,3
April	1,3	1,1	1,2	1,6	1,0	1,6	1,9	1,1
Mai	1,4	1,4	1,4	1,3	0,9	1,4	1,8	1,1
Juni	1,4	1,6	1,5	1,4	1,0	1,5	1,6	1,2
Juli	1,5	1,9	1,6	1,5	1,1	1,5	1,7	1,3
August	1,7	1,7	1,8	1,7	1,6	0,6	1,6	1,4
September	1,6	1,6	1,5	1,9	1,5	0,6	1,6	1,7
Oktober	1,5	1,2	1,5	1,8	1,1	0,8	1,9	1,7
November	1,6	1,3	1,6	1,9	1,4	1,1	1,8	1,5
Dezember	1,5	0,9	1,4	1,9	1,2	1,0	1,8	1,5
1998 Januar	1,1	0,5	0,7	1,9	0,6	1,2	1,9	1,5
Februar	1,1	0,8	0,6	1,7	0,7	1,1	2,1	1,1
März	1,1	1,0	0,5	1,7	0,8	1,5	2,1	1,3
April	1,3	1,3	0,9	1,9	1,0	2,0	2,2	1,1
Mai	1,4	1,3	0,9	2,0	1,0	2,4	2,0	1,3
Juni	1,4	1,2	0,8	2,0	1,1	2,6	2,1	1,2
Juli	1,3	1,2	0,8	2,3	0,8	2,5	2,1	1,2
August	1,1	1,0	0,6	2,1	0,6	3,0	2,2	1,0
September	1,0	0,8	0,5	1,6	0,5	2,8	2,1	0,7
Oktober	0,9	0,7	0,4	1,6	0,5	2,6	1,9	0,5
November	0,8	0,6	0,4	1,4	0,2	2,2	1,7	0,5
Dezember	0,8	0,7	0,2	1,4	0,3	2,2	1,7	0,4
1999 Januar	0,8	1,0	0,2	1,5	0,4	2,1	1,5	-1,4
Februar	0,8	1,0	0,1	1,8	0,3	2,3	1,4	0,6
März	1,0	1,3	0,5	2,1	0,5	2,0	1,4	0,6
April			0,8					
Mai								
Juni								
Juli								
August								
September								
Oktober								
November								
Dezember								

1) Verbraucherpreisindex der europäischen Währungsunion. - 2) Verbraucherpreisindex der 15 EU-Mitgliedstaaten.

Europäischen Union

Indizes (HVPI)

Vorjahresergebnis in Prozent

Niederlande	Österreich	Portugal	Finnland	Europäische Union EVPI ²⁾	Dänemark	Griechenland	Schweden	Großbritannien und Nordirland	Jahr / Monat
-	-	-	-	-	-	-	-	-	JD 1995
1,4	1,8	2,9	1,1	2,4	2,1	7,9	0,8	2,5	JD 1996
1,9	1,2	1,9	1,2	1,7	1,9	5,4	1,8	1,8	JD 1997
1,8	0,8	2,2	1,4	1,3	1,3	4,5	1,0	1,5	JD 1998
									JD 1999
1,1	1,6	2,5	0,4	2,7	1,4	7,8	1,2	2,8	Januar 1996
1,0	1,7	2,5	0,5	2,6	1,6	8,1	1,0	2,7	Februar
1,5	1,9	2,3	0,8	2,7	1,9	8,6	1,2	2,6	März
1,6	1,8	2,6	1,0	2,6	1,9	8,5	1,0	2,5	April
1,4	1,6	3,1	1,2	2,6	1,8	8,3	1,0	2,3	Mai
1,1	1,7	3,4	1,1	2,4	2,0	7,9	0,8	2,5	Juni
1,5	1,8	3,6	1,1	2,4	2,4	8,0	0,9	2,3	Juli
1,2	1,5	3,5	1,0	2,2	2,4	7,7	0,6	2,3	August
1,4	1,4	3,3	1,2	2,2	2,3	7,7	0,5	2,3	September
1,7	1,7	2,8	1,3	2,3	2,4	7,7	0,4	2,5	Oktober
1,5	2,0	2,9	1,4	2,2	2,4	7,4	0,2	2,8	November
1,9	2,3	2,9	1,7	2,2	2,2	6,9	0,5	2,3	Dezember
1,7	1,2	2,8	0,9	2,2	2,3	6,6	1,3	2,1	Januar 1997
1,4	1,4	2,4	0,6	2,0	2,1	6,5	1,1	2,0	Februar
1,2	1,2	2,3	0,7	1,7	1,8	5,9	1,0	1,7	März
1,0	1,2	1,6	0,9	1,5	1,7	5,7	1,3	1,5	April
1,6	1,3	1,9	0,9	1,5	2,2	5,4	1,3	1,6	Mai
1,5	1,0	1,6	1,1	1,6	2,4	5,6	1,7	1,7	Juni
1,9	0,9	1,4	1,1	1,7	2,0	5,2	1,7	2,0	Juli
2,5	1,3	1,6	1,7	1,8	2,0	5,6	2,1	2,0	August
2,5	1,2	1,5	1,6	1,7	1,9	4,9	2,6	1,8	September
2,3	1,1	1,6	1,7	1,7	1,6	4,6	2,7	2,0	Oktober
2,5	1,1	1,9	1,8	1,8	1,6	5,0	2,7	1,9	November
2,2	1,0	2,1	1,6	1,6	1,6	4,5	2,7	1,8	Dezember
1,6	1,2	1,6	1,8	1,3	1,7	4,3	2,1	1,5	Januar 1998
2,1	1,0	1,3	1,7	1,3	1,7	4,1	2,0	1,5	Februar
2,2	1,0	1,5	1,6	1,3	1,6	4,3	1,7	1,6	März
2,5	1,2	2,2	1,7	1,6	1,6	5,1	1,4	1,9	April
2,1	1,0	2,2	1,6	1,5	1,4	5,0	1,6	2,0	Mai
2,2	0,8	2,7	1,6	1,5	1,2	4,9	1,4	1,7	Juni
1,8	0,8	2,8	1,1	1,4	1,4	4,8	1,3	1,5	Juli
1,4	0,7	2,2	1,1	1,3	1,1	4,7	0,6	1,3	August
1,3	0,6	2,2	1,4	1,2	1,1	5,0	-0,1	1,5	September
1,5	0,7	2,5	1,1	1,1	1,1	4,5	0,1	1,3	Oktober
1,5	0,5	2,6	0,9	1,0	1,1	3,9	0,1	1,4	November
1,5	0,5	2,8	0,8	1,0	1,1	3,7	0,0	1,5	Dezember
2,1	0,3	2,5	0,5	0,9	1,2	3,5	0,0	1,6	Januar 1999
2,0	0,2	2,7	0,9	1,0	1,3	3,5	0,2	1,5	Februar
2,0	0,1	2,8	0,9	1,2	1,7	3,2	0,5	1,7	März
									April
									Mai
									Juni
									Juli
									August
									September
									Oktober
									November
									Dezember

Fachserie 17: Preise

Reihe 1: Preisindizes für die Land- und Forstwirtschaft

Der etwa 8 Wochen nach dem Berichtsmonat erscheinende Monatsbericht enthält Angaben über Erzeugerpreise landwirtschaftlicher und forstwirtschaftlicher Produkte sowie über Einkaufspreise landwirtschaftlicher Betriebsmittel. Im Jahresbericht sind zu allen Veröffentlichungspositionen die Indexzahlen für einen mehrjährigen Zeitraum aufgeführt.

Zur Berechnung des Index der Erzeugerpreise landwirtschaftlicher Produkte werden ca. 1 600 Preisreihen für 240 Waren, beim Index der Erzeugerpreise forstwirtschaftlicher Produkte aus den Staatsforsten ca. 600 Preisreihen für 75 Waren und beim Index der Einkaufspreise landwirtschaftlicher Betriebsmittel ca. 6 100 Preisreihen für 196 Waren und Leistungen herangezogen.

Reihe 2: Preise und Preisindizes für gewerbliche Produkte (Erzeugerpreise)

In dem etwa 4 Wochen nach dem Berichtszeitraum vorliegenden Monatsbericht sind Angaben über Erzeugerpreise im Inlandsabsatz für rd. 800 Positionen nach dem „Systematischen Güterverzeichnis für Produktionsstatistiken“ – für ausgewählte Gütergruppen einschl. des Auslandsabsatzes – enthalten. Im Jahresbericht werden überwiegend Vergleichsdaten zurückliegender Jahre veröffentlicht. Zur Berechnung der Indizes werden ca. 13 000 Preisreihen für rd. 1 718 Waren verwendet.

Reihe 2.S.2: Index der Erzeugerpreise gewerblicher Produkte – Lange Reihen auf Basis 1991 –

Dieser Sonderband enthält neben ausführlichen methodischen Informationen auch Hinweise zum Berechnen langer Reihen und zum Rechnen mit Preisgleichungsklauseln Jahresindizes auf der Basis 1991 (= 100), die vielfach bis 1949 und für 1938 zurückgerechnet wurden. Die Darstellung der Monatsindizes reicht von 1976 bis 1990.

Reihe 3: Preisindex für den Wareneingang des Produzierenden Gewerbes

Erfasst werden Einkaufspreise der vom Produzierenden Gewerbe bezogenen Rohstoffe und Zwischenprodukte inländischer und ausländischer Herkunft. Der ca. 7 Wochen nach dem Berichtszeitraum verfügbare Monatsbericht enthält nach der Herkunft, dem Bearbeitungsgrad sowie dem vorwiegenden Verwendungsbereich gegliederte Indizes. Im Jahresbericht werden bei gleicher fachlicher Gliederung wie im Monatsbericht umfangreichere Zeitreihen für mehrere Jahre gebracht.

Reihe 4: Maßzahlen für Bauleistungspreise und Preisindizes für Bauwerke

Für die Monate Februar, Mai, August und November werden neben einem vierteljährlichen Eilbericht mit den wichtigsten Eckdaten ausführliche Vierteljahresberichte herausgegeben. Die Nachweisungen enthalten Preisindizes für den Neubau von Wohngebäuden, Nichtwohngebäuden und Sonstigen Bauwerken, für Einfamilien-Fertighäuser sowie für die Instandhaltung von Wohngebäuden. Den Indexberechnungen liegen rd. 35 000 Preisreihen für 220 Bauleistungen zugrunde.

Reihe 5: Kaufwerte für Bauland

Angaben zu Baulandveräußerungen wie Fälle, Flächen, Kaufsummen werden vierteljährlich nach Baugebieten, Baulandarten sowie Gemeindegrößenklassen für Bund und Länder veröffentlicht. Der Jahresbericht ist zusätzlich u. a. nach Veräußerer und Erwerber aufgegliedert und enthält die Ergebnisse ausgewählter Städte.

Reihe 6: Index der Großhandelsverkaufspreise

Der etwa 4 Wochen nach dem Berichtszeitraum erscheinende Monatsbericht zeigt die Entwicklung der bei Großhandelsunternehmen und -märkten ermittelten Verkaufspreise im Inlandsabsatz in institutioneller Gliederung nach 89 Wirtschaftsklassen sowie in zwei warensystematischen Gliederungen nach rund 540 Warengruppen und Warenarten. Im Jahresbericht werden langfristige Übersichten veröffentlicht. In die Berechnung des Index werden ca. 6 740 Preisreihen für rund 1 080 Waren einbezogen.

Reihe 7: Preisindizes für die Lebenshaltung

Preisindizes für die Lebenshaltung aller privaten Haushalte werden für Deutschland insgesamt, das frühere Bundesgebiet und die neuen Länder und Berlin-Ost veröffentlicht. Für das frühere Bundesgebiet und die neuen Länder

werden zusätzlich jeweils Verbraucherpreisindizes für drei eng (aber in West und Ost unterschiedlich) abgegrenzte Haushaltstypen berechnet. Preisindizes für den Einzelhandel werden nur noch für Deutschland insgesamt bereitgestellt.

Während ein etwa 14 Tage nach dem Berichtszeitraum erscheinender monatlicher Eilbericht ausgewählte Eckdaten der Lebenshaltungsindizes und des Index der Einzelhandelspreise enthält, sind im Monatsbericht weitaus umfangreichere Nachweisungen veröffentlicht. Ausführliche Ergebnisse in tiefer fachlicher Gliederung ab Januar 1991 enthält der Jahresbericht.

Reihe 7.S.1: Preisindizes für die Lebenshaltung – Lange Reihen –

In diesem Sonderbeitrag werden lange Reihen (z.T. zurück bis 1948) des Preisindex für die Lebenshaltung veröffentlicht.

Reihe 8: Preisindizes für die Ein- und Ausfuhr

Im Monatsbericht, der etwa 6 Wochen nach dem Berichtszeitraum vorliegt, werden der Einfuhrpreisindex für etwa 650, der Ausfuhrpreisindex für etwa 570 Warengruppen und Waren sowie die Terms of Trade veröffentlicht. Der Jahresbericht bringt langfristige Übersichten. Für die Berechnung des Einfuhrpreisindex werden ca. 7 650 Preisrepräsentanten, für den Ausfuhrpreisindex 7 100 herangezogen.

Reihe 9: Preise und Preisindizes für Verkehr und Nachrichtenübermittlung

Der Jahresbericht enthält Angaben über Eisenbahnfahrpreise, Flugpreise und Frachtsätze des Luftverkehrs und der Spedition; ferner werden Indizes der Seefrachtraten und Preisindizes für Post-, Postbank- und Telekommunikationsdienstleistungen nachgewiesen.

Reihe 10: Internationaler Vergleich der Preise für die Lebenshaltung

Die Verbrauchergeldparitäten sowie Devisenkurse werden in einem etwa 4 Wochen nach dem Berichtszeitraum erscheinenden Monatsbericht und einem Jahresbericht veröffentlicht; letzterer enthält umfangreichere Nachweisungen sowie längerfristige Zeitreihen. Verbrauchergeldparitäten werden monatlich für ca. 60 Länder dargestellt.

Reihe 11: Preise und Preisindizes im Ausland

Der etwa 6 Wochen nach dem Berichtszeitraum erscheinende Monatsbericht enthält neben Angaben von Preisindizes für die Lebenshaltung (z. Z. für mehr als 80 Länder), für Erzeugnisse des Großhandels und der gewerblichen Produktion sowie für Baustoffe und Bauwerke auch absolute Preise für Welthandelsgüter in Originalwährung. Im Jahresbericht werden außerdem umfassende Informationen über Verbraucherpreise (für rd. 80 Länder) nachgewiesen.

Klassifikationen

Klassifikation der Wirtschaftszweige mit Erläuterungen, Ausgabe 1993

Systematik der Wirtschaftszweige mit Erläuterungen, Ausgabe 1979

Systematisches Güterverzeichnis für Produktionsstatistiken, Ausgaben 1989 und 1995

Systematik der Einnahmen und Ausgaben der privaten Haushalte, Ausgabe 1998

Systematik der Bauwerke, Ausgabe 1978

Warenverzeichnis für die Binnenhandelsstatistik, Ausgabe 1978



Statistisches Bundesamt
Gustav-Stresemann-Ring 11
65189 Wiesbaden

Veröffentlichungen und Prospekte sind durch den Verlag METZLER-POESCHEL, Verlagsauslieferung SFG – Servicecenter Fachverlage GmbH, Postfach 43 43, 72774 Reutlingen, erhältlich.