

PREISE

FACHSERIE

17

Reihe 7

**Preise und Preisindizes für die
Lebenshaltung**

November 1983

Statistisches Bundesamt
Bibliothek - Dokumentation - Archiv



HERAUSGEBER: STATISTISCHES BUNDESAMT WIESBADEN

VERLAG: W. KOHLHAMMER GMBH STUTTGART UND MAINZ

Herausgeber:
Statistisches Bundesamt
Gustav-Stresemann-Ring 11
6200 Wiesbaden

Auslieferung:
Verlag W. Kohlhammer GmbH
Abt. Veröffentlichungen des Statistischen
Bundesamtes
Philipp-Reis-Str. 3
6500 Mainz 42
Telefon: 06131/59094-95
Telex: 4187768 DGV

Erscheinungsfolge: monatlich

Erschienen im Dezember 1983

Preis: DM 7,-

Bestellnummer: 2170700-83111

Nachdruck - auch auszugsweise - nur mit Quellenangabe
unter Einsendung eines Belegexemplares gestattet.

Inhalt

Textteil	Seite
1 Erläuterungen	5
2 Aktuelle Ergebnisse	11
3 Schaubild	12
Tabellenteil	
1 Preisindex für die Lebenshaltung (Aktuelle Ergebnisse)	
1.1 Alle privaten Haushalte	13
Gliederung nach Hauptgruppen (Verwendungszweck)	
Gliederung nach Dauerhaftigkeit und Wert der Güter	
Gliederung nach Waren, Leistungen und Wohnungsnutzung	
Kraftfahrer-Preisindex	
Gliederung nach Gruppen und Untergruppen (Verwendungszweck)	
1.2 4-Personen-Haushalte von Angestellten und Beamten mit höherem Einkommen	16
Gliederung nach Hauptgruppen (Verwendungszweck)	
Gliederung nach Dauerhaftigkeit und Wert der Güter	
Gliederung nach Waren, Leistungen und Wohnungsnutzung	
1.3 4-Personen-Arbeitnehmerhaushalte mit mittlerem Einkommen	17
Gliederung nach Hauptgruppen (Verwendungszweck)	
Gliederung nach Bedarfsgruppen	
Gliederung nach Dauerhaftigkeit und Wert der Güter	
Gliederung nach Waren, Leistungen und Wohnungsnutzung	
Gliederung nach Gruppen und Untergruppen (Verwendungszweck)	
1.4 2-Personen-Haushalte von Renten- und Sozialhilfeempfängern	20
Gliederung nach Hauptgruppen (Verwendungszweck)	
Gliederung nach Bedarfsgruppen	
Gliederung nach Dauerhaftigkeit und Wert der Güter	
Gliederung nach Waren, Leistungen und Wohnungsnutzung	
1.5 Einfache Lebenshaltung eines Kindes	20
Gliederung nach Hauptgruppen (Verwendungszweck)	
Gliederung nach Bedarfsgruppen	
2 Index der Einzelhandelspreise (Aktuelle Ergebnisse)	
2.1 Institutionelle Gliederung	21
2.2 Gliederung nach dem Güterverzeichnis für den Privaten Verbrauch	22
2.3 Gliederung nach dem Warenverzeichnis für die Binnenhandelsstatistik	23
3 Preisindex für die Lebenshaltung (Mittelfristige Übersichten)	
3.1 Preisindex für die Lebenshaltung aller privaten Haushalte	
3.1.1 Gliederung nach Hauptgruppen	
Absolute Werte	24
Relative Veränderungen gegenüber den entsprechenden Vorjahresergebnissen	25
3.1.2 Gliederung nach Waren, Leistungen und Wohnungsnutzung	
Absolute Werte	26
Relative Veränderungen gegenüber den entsprechenden Vorjahresergebnissen	27
3.1.3 Entwicklung der Wohnungsmieten	28
3.1.4 "Kraftfahrer-Preisindex"	28
3.2 Preisindex für die Lebenshaltung abgegrenzter Verbrauchergruppen	
3.2.1 Gliederung nach Hauptgruppen	
4-Personen-Haushalte von Angestellten und Beamten mit höherem Einkommen	29
4-Personen-Arbeitnehmerhaushalte mit mittlerem Einkommen	29
2-Personen-Haushalte von Renten- und Sozialhilfeempfängern	30
Einfache Lebenshaltung eines Kindes	30
3.2.2 Gliederung nach Waren, Leistungen und Wohnungsnutzung	
4-Personen-Haushalte von Angestellten und Beamten mit höherem Einkommen	31
4-Personen-Arbeitnehmerhaushalte mit mittlerem Einkommen	31
2-Personen-Haushalte von Renten- und Sozialhilfeempfängern	31

	Seite	
4	Index der Einzelhandelspreise (Mittelfristige Übersichten)	
4.1	Institutionelle Gliederung	32
4.2	Gliederung nach dem Güterverzeichnis für den Privaten Verbrauch	33
4.3	Gliederung nach dem Warenverzeichnis für die Binnenhandelsstatistik	34
5	Preisindex für die Lebenshaltung aller privaten Haushalte und für abgegrenzte Verbrauchergruppen auf Originalbasis und umbasiert (Langfristige Übersichten)	
5.1	Gesamtlebenshaltung auf Originalbasis und umbasiert auf 1970 = 100 und 1962 = 100	35
5.2	Entwicklung der Wohnungsmieten umbasiert auf 1970 = 100 und 1962 = 100	37
5.3	4-Personen-Arbeitnehmerhaushalte mit mittlerem Einkommen	
5.3.1	Gesamtlebenshaltung umbasiert auf 1958, 1950, 1938, 1913/14 = 100	38
5.3.2	Gliederung nach Bedarfsgruppen	40
6	Index der Einzelhandelspreise (Langfristige Übersichten)	
6.1	Institutionelle Gliederung umbasiert auf 1970 = 100	41
6.2	Gliederung nach Hauptbranchen umbasiert auf 1962 = 100 und 1950 = 100	42
7	Verbraucherpreise	
7.1	Ausgewählte Güter der Lebenshaltung im Bundesdurchschnitt	
	Nahrungs- und Genußmittel	43
	Kleidung, Schuhe	45
	Wohnungsmiete, Energie	47
	Haushaltsgüter	47
	Verkehr, Nachrichtenübermittlung	50
	Körper- und Gesundheitspflege	51
	Bildung und Unterhaltung	52
	Persönlicher Bedarf, Sonstiges	53
7.2	Verbraucherpreise für Fleisch in ausgewählten Städten	54
8	Kommunale Gebühren für Wasser, Abwasserbeseitigung, Müllabfuhr und Straßenreinigung	55

Die Angaben beziehen sich auf das Bundesgebiet; sie schließen Berlin (West) ein.

Zeichenerklärung

r =	berichtigte Zahl	=	grundsätzliche Änderung innerhalb einer Reihe, die den zeitlichen Vergleich beeinträchtigt. (In der Tabelle 7.2 = I)
- =	nichts vorhanden		
. =	Zahlenwert unbekannt oder geheimzuhalten		

Abkürzungen

D	= Durchschnitt	m ³	= Kubikmeter
Hj.	= Halbjahr	km	= Kilometer
EH.M.	= Einzelhandel mit	g	= Gramm
a.n.g.	= anderweitig nicht genannt	kg	= Kilogramm
i. Tr.	= in Trockenmasse	ml	= Milliliter
mm	= Millimeter	l	= Liter
cm	= Zentimeter	hl	= Hektoliter
cm ³	= Kubikzentimeter	kw	= Kilowatt
dm ²	= Quadratdezimeter	kwh	= Kilowattstunde
m	= Meter	V	= Volt
m ²	= Quadratmeter		

Ergebnisse der Länder werden in den "Statistischen Berichten" der Statistischen Landesämter unter der Kennziffer M I 2 veröffentlicht.

1 Erläuterungen

1 Die Preisindizes für die Lebenshaltung und der Index der Einzelhandelspreise messen die Preisentwicklung auf der Stufe des Privaten Verbrauchs bzw. auf der Stufe des Einzelhandelsverkaufs. Die Bezugsgröße dieser Indizes ist die Summe der Ausgaben für den Privaten Verbrauch bei den zugrunde liegenden privaten Haushalten bzw. die Summe der Umsätze im Einzelhandel im Basisjahr (gegenwärtig: 1976), wie sie durch die Statistik der Wirtschaftsrechnungen privater Haushalte bzw. durch die Statistik der Umsätze im Einzelhandel nachgewiesen wird. Im Hinblick auf die wesentlichen Rechengänge kann der Index als der gewogene Durchschnitt aus den Preisveränderungszahlen (Durchschnittsmeßzahlen) bezeichnet werden, die für eine repräsentative Auswahl von Lebenshaltungsgütern bzw. Einzelhandelswaren gebildet werden. Als Wägungszahlen (= Indexgewichte) dienen die Ausgaben der privaten Haushalte bzw. die Umsatzzahlen für diejenigen Güter im Basisjahr, für die Einzelpreisreihen als repräsentativ angesehen werden. Die Liste dieser Güter mit den jeweiligen Wägungszahlen wird in der Öffentlichkeit oft auch einfach als der "Warenkorb" bezeichnet.

2 Die Preisreihen werden in der Form von Meßzahlen auf der Grundlage des Preisstandes im Basisjahr (= 100) dargestellt. Sie beruhen in der Regel auf den Ergebnissen monatlicher Preisserhebungen bei einer repräsentativen Auswahl von Unternehmen des Einzelhandels, des Handwerks, des Beherbergungs- und Gaststättengewerbes, der öffentlichen Versorgung bzw. von Dienstleistungsunternehmen, freien Berufen, Inhabern von Mietwohnungen (z.T. auch Vermietern) u.a.; Erhebungszeitpunkt ist die Monatsmitte. Damit die monatlichen Werte einer Preisreihe nur "reine" Preisveränderungen zum Ausdruck bringen, müssen alle für die Höhe des Preises maßgeblichen Faktoren, die sog. preisbestimmenden Merkmale, so lange wie möglich konstant gehalten werden. Dies gilt nicht nur für die Mengeneinheit der beobachteten Ware bzw. Leistung und deren qualitative Beschaffenheit, sondern auch für die verschiedenen Handels-, Liefer- und Zahlungsbedingungen. Ändert sich eines dieser Merkmale, so kann die Differenz zwischen dem neuen und dem zuletzt gemeldeten Preis eine unechte Preis-

veränderung enthalten, die eliminiert werden muß.

Die monatlich ermittelten Preise sind effektive Endverbraucherpreise (keine Listenpreise) einschl. Mehrwertsteuer sowie einschl. Verbrauchsteuern (z.B. Mineralölsteuer, Tabaksteuer) und anderer gesetzlicher Abgaben (z.B. Ausgleichsabgaben bei elektrischem Strom, Bevorratungsbeitrag bei Mineralölzeugnissen). Gegenwärtig erfassen die Statistischen Landesämter in 118 über das ganze Bundesgebiet verteilten Gemeinden mehr als 200 000 Einzelpreise für insgesamt rd. 780 verschiedene Güter. Für die Berechnung der verbraucherpreisstatistischen Indizes werden also entsprechend viele Durchschnittsmeßzahlen gebildet. Die Berichtsstellen in den Gemeinden werden so ausgewählt, daß einerseits Geschäfts- und Wohnviertel, andererseits die verschiedenen Handels- und Betriebsformen des Einzelhandels (selbständige Fachgeschäfte, Filialbetriebe, Warenhäuser, Supermärkte etc.) in angemessener Weise repräsentiert werden.

3 Die verbraucherpreisstatistischen Indizes werden nach der sog. Laspeyres-Formel berechnet. Das bedeutet, daß die aus dem gegenwärtigen Basisjahr (1976) stammenden Wägungszahlen bis zur Umstellung der Indizes auf ein neueres Basisjahr unverändert bleiben. Als nächstes Basisjahr ist das Jahr 1980 in Aussicht genommen. Das letzte Basisjahr vor dem gegenwärtigen Basisjahr war das Jahr 1970. Für längerfristige Vergleiche können durchlaufende Reihen durch Verkettung der gegenwärtigen Berechnungsergebnisse auf Basis 1976 = 100 mit den früheren Indexzahlen auf Basis 1970 = 100 für die Zeit vor 1976 gebildet werden. Zu diesem Zweck enthält der Tabellenteil Verkettungsfaktoren, mit denen die früher veröffentlichten Indexzahlen auf Basis 1970 = 100 für die Zeit vor 1976 zwecks Umbasierung auf 1976 = 100 zu multiplizieren sind. Die Angabe eines Verkettungsfaktors fehlt im Tabellenteil 1 bei denjenigen Positionen, für die es keine Indexreihe auf früherer Basis gibt bzw. bei denen eine Verbindung der alten mit der neuen Reihe wegen zu großer Unterschiede in der Auswahl von Preisrepräsentanten problematisch wäre.

Der Absatz 9 über das Rechnen mit Indexzahlen enthält dagegen eine Zusammenstellung von Verkettungsfaktoren, mit denen umgekehrt die verschiedenen Preisindizes für die Lebenshaltung auf Basis 1976 = 100, und zwar jeweils die Reihe für die Lebenshaltung bzw. den Einzelhandel insgesamt, auf ein früheres Basisjahr, z.B. auf 1970 oder 1962, umbasiert werden können.

4 Der wichtigste Preisindex für die Lebenshaltung ist der für die Gesamtheit aller privaten Haushalte berechnete Index. Daneben gibt es Indizes für verschiedene Haushaltstypen, und zwar für

- 4-Personen-Haushalte von Angestellten und Beamten mit höherem Einkommen,
- 4-Personen-Arbeitnehmerhaushalte mit mittlerem Einkommen,

- 2-Personen-Haushalte von Renten- und Sozialhilfeempfängern sowie
- die einfache Lebenshaltung eines Kindes.

Alle diese Indizes werden außer in der Darstellung für die Lebenshaltung insgesamt für eine große Zahl von Gütergruppen verschiedener Aggregationsstufen ermittelt und veröffentlicht. Die dabei vorrangig angewandten Gliederungsprinzipien sind die des "Güterverzeichnisses für den Privaten Verbrauch", das in erster Linie die Unterschiede im Verwendungszweck der Güter berücksichtigt. Daneben wird z.T. eine Gruppierung nach Waren (darunter Nahrungsmittel und Saisonnahrungsmittel), Leistungen sowie Wohnungs- und Garagennutzung vorgenommen und eine frühere Gliederung nach "Bedarfsgruppen" angewandt. Wie sich die Haushalte unterscheiden, auf die sich die verschiedenen Preisindizes für die Lebenshaltung beziehen, ist der folgenden Übersicht über wichtige Haushaltsmerkmale zu entnehmen:

Preisindex für die Lebenshaltung	Zahl der Haushaltsmitglieder	Zusammensetzung der Haushalte	Verbrauchsausgaben in DM je Monat je Haushalt
			Basisjahr 1976
Alle privaten Haushalte	2,6	.	2 326 ^{a)}
Haushalte von Angestellten und Beamten mit höherem Einkommen .	4	2 Erwachsene 2 Kinder	3 298 ^{b)}
Arbeitnehmerhaushalte mit mittlerem Einkommen	4	2 Erwachsene 2 Kinder	2 053 ^{c)}
Renten- und Sozialhilfeempfängerhaushalte	2	2 ältere Erwachsene	889 ^{d)}

a) Basisjahr 1970 (für die Zeit von Januar 1968 bis Januar 1976): 1 294 DM; Basisjahr 1962 (Januar 1961 bis Januar 1968): 740 DM.

b) Basisjahr 1970 (Januar 1968 bis Januar 1976): 1 996 DM; Basisjahr 1962 (Januar 1961 bis Januar 1968): 1 528 DM.

c) Basisjahr 1970 (Januar 1968 bis Januar 1976): 1 157 DM; Basisjahr 1962 (Januar 1961 bis Januar 1968): 742 DM; Basisjahr 1958 (Januar 1957 bis Januar 1961): 570 DM; Basisjahr 1950 (von 1945 bis Januar 1957): 260 DM.

d) Basisjahr 1970 (Januar 1968 bis Januar 1976): 532 DM; Basisjahr 1962 (Januar 1961 bis Januar 1968): 310 DM; Basisjahr 1958 (Januar 1957 bis Januar 1961): 260 DM.

Dem Preisindex für die einfache Lebenshaltung eines Kindes liegt nicht, wie den anderen Indizes, ein statistisch nachgewiesener "Warenkorb", sondern ein von Experten der Jugendhilfe und -betreu-

ung entwickeltes Bedarfsschema zugrunde. Es berücksichtigt den Mindestbedarf im Jahr 1976 von Kindern vom 1. bis 18. Lebensjahr, die als Erstkinder von der Mutter oder deren Verwandten betreut werden.

5 Der Index der Einzelhandelspreise wird sowohl institutionell nach der "Systematik der Wirtschaftszweige" (1961) als auch warenmäßig gegliedert. Die Gruppierung nach Waren erfolgt einmal nach dem "Güterverzeichnis für den Privaten Verbrauch" (1963), zum anderen nach dem "Warenverzeichnis für die Binnenhandelsstatistik" (1978).

Der durchlaufenden Reihe des Einzelhandelspreisindex liegt die Umsatzstruktur des Einzelhandels der nachfolgend genannten Jahre zugrunde: 1950 (für die Zeit bis Januar 1962); 1962 (von Januar 1962 bis Januar 1968); 1970 (von Januar 1968 bis Januar 1976) und 1976 (ab Januar 1976).

6 Während die Tabellenteile 1 und 2 dem kurzfristigen Vergleichen dienen, enthalten die Tabellenteile 3 und 4 Reihen, die mit dem gegenwärtigen Basisjahr beginnen und für mittelfristige Vergleiche in Frage kommen. In den Tabellenteilen 5 und 6 werden langfristige Reihen des Preisindex für die Lebenshaltung bzw. des Einzelhandelspreisindex gebracht. Die Gesamtlebenshaltung wird auf Originalbasis und umbasiert auf 1970 = 100 und 1962 = 100 dargestellt. Der Preisindex für die Lebenshaltung von 4-Personen-Arbeitnehmerhaushalten mit mittlerem Einkommen wird darüber hinaus für die Gesamtlebenshaltung auch in der Umbasierung auf 1958 = 100, 1950 = 100, 1938 = 100 und 1913/14 = 100 dargeboten. Eine weitere langfristige Darstellung hat diesen Index in der Gliederung nach Bedarfsgruppen zum Gegenstand. Die langfristigen Reihen des Index der Einzelhandelspreise liegen in institutioneller Gruppierung auf der Basis 1970 = 100 und in der Gruppierung nach Hauptbranchen auf der Basis 1962 = 100 und 1950 = 100 vor. Die Tabelle 8 ist eine langfristige Darstellung kommunaler Gebühren.

7 In der vorliegenden Reihe 7 der Fachserie 17 erscheinen auch Jahresberichte mit weiteren detaillierten Angaben, darunter über das Ausmaß der Preisstreuung. Ein monatlicher Eilbericht dient der kurzfristigen Unterrichtung über die neuesten Berechnungsergebnisse. Die Eilberichte erscheinen etwa zwei bis drei Wochen, die Monatsberichte etwa fünf Wochen, die Jahresberichte etwa fünf Monate nach Ablauf des Berichtszeitraumes und sind zu beziehen durch den Buchhandel oder direkt durch den

Verlag W. Kohlhammer GmbH
Abt. Veröffentlichungen des
Statistischen Bundesamtes
Philipp-Reis-Str. 3
Postfach 42 11 20
6500 Mainz 42 (Hechtsheim)
Tel.: 06131/ 5 90 94-95,
Telex: 4187768
(Geschäftszeit: 7.30 Uhr bis 14.15 Uhr)

Weitere methodische Fragen zur Verbraucherpreisstatistik wurden zuletzt in "Wirtschaft und Statistik" 7/1979, 11/1979, 4/1980 behandelt.

8 Für den Benutzer der verbraucherpreisstatistischen Veröffentlichungen könnte auch die Preisentwicklung auf anderen Wirtschaftsstufen bzw. für bestimmte Wirtschaftsbereiche von Interesse sein. Berechnet und veröffentlicht werden land- und forstwirtschaftliche Preisindizes (Bestell-Nr.: 2170100), Indizes der Erzeugerpreise gewerblicher Produkte (Bestell-Nr.: 2170200), Indizes der Grundstoffpreise (Bestell-Nr.: 2170300), der Ein- und Ausfuhrpreise (Bestell-Nr.: 2170800), der Baupreise (Bestell-Nr.: 2170400) sowie der Großhandelsverkaufspreise (Bestell-Nr.: 2170600). Weitere Veröffentlichungen unterrichten über die Kaufwerte von Bauland (Bestell-Nr.: 2170500) und über die Preise in verschiedenen Verkehrsbereichen (Bestell-Nr.: 2170900).

Besonders sei auf die Ergebnisse internationaler Verbraucherpreisvergleiche (Kaufkraftparitäten auf der Stufe des Privaten Verbrauchs; Reisegeldparitäten) hingewiesen (Bestell-Nr.: 2171000). Hier wird das Niveau der deutschen Verbraucherpreise mit denen des Auslandes verglichen. Die Gegenüberstellung mit den Devisenkursen läßt erkennen, in welchen Ländern man billiger oder teurer lebt als in der Bundesrepublik Deutschland.

9 Nachstehend werden einige Erläuterungen zum Rechnen mit Indexzahlen gegeben.

Messung von Indexveränderungen in Punkten und in Prozent

Die Indexveränderung von einem Zeitpunkt zum anderen kann in Punkten oder in Prozent ausgedrückt werden.

Die Indexentwicklung nach Punkten ergibt sich als Differenz zwischen dem neuen und dem alten Indexstand. Das Ergebnis für einen bestimmten Zeitraum ist je nach Wahl des Basisjahres unterschiedlich.

$$152,1 - 143,5 = 8,6 \text{ Punkte}$$

aber, ebenso wie auf Basis 1976, um

$$\left(\frac{152,1}{143,5} \times 100\right) - 100 = 6,0 \%$$

Die Indexentwicklung in Prozent kann nach der Formel

$$\left(\frac{\text{neuer Indexstand}}{\text{alter Indexstand}} \times 100\right) - 100$$

berechnet werden. Das Ergebnis ist von der Wahl des Basisjahres unabhängig, wenn man von geringfügigen Rundungsdifferenzen absieht.

Hierzu zwei Beispiele:

- (1) Die Steigerung eines Index von 120 auf 132 bedeutet eine Zunahme um

$$132 - 120 = 12 \text{ Punkte,}$$

aber um

$$\left(\frac{132}{120} \times 100\right) - 100 = 10 \%$$

- (2) Der Preisindex für die Lebenshaltung aller privaten Haushalte belief sich auf Basis 1976 = 100 im Januar 1977 auf 102,2 und im Januar 1979 auf 108,3 (siehe Tabelle 3.1.1, absolute Werte, erste Spalte). Er hat sich also in dieser Zeit um

$$108,3 - 102,2 = 6,1 \text{ Punkte}$$

oder um

$$\left(\frac{108,3}{102,2} \times 100\right) - 100 = 6,0 \%$$

erhöht. Auf Basis 1970 (siehe Tabelle 5.1) ergibt sich dagegen für die gleiche Zeitspanne eine Zunahme um

Messungen von Veränderungen der Kaufkraft

Will man mit Hilfe des Preisindex für die Lebenshaltung aller privaten Haushalte die Veränderung der Kaufkraft des Geldes in den Händen der Verbraucher feststellen, so ist die Formel

$$\left(\frac{\text{alter Indexstand}}{\text{neuer Indexstand}} \times 100\right) - 100$$

zugrunde zu legen.

Auch hierzu zwei Beispiele:

- (1) Die Steigerung eines Index von 120 auf 132, also um 10,0 %, bedeutet, daß sich die Kaufkraft des Geldes in der Hand des Konsumenten um

$$\left(\frac{120}{132} \times 100\right) - 100 = 90,9 - 100 = -9,1 \%$$

verändert hat, d.h. um 9,1 % gesunken ist.

- (2) Der Preisindex für die Lebenshaltung aller privaten Haushalte auf Basis 1976 = 100 hat sich von 102,2 (Januar 1977) auf 108,3 (Januar 1979) - siehe Tabelle 3.1.1, absolute Werte, erste Spalte -, also um 6,0 % erhöht. Bei der Berechnung der Kaufkraft des Geldes in der Hand des Konsumenten ergibt sich eine Veränderung um

$$\left(\frac{102,2}{108,3} \times 100\right) - 100 = 94,4 - 100 = -5,6 \%$$

also ein Kaufkraftverlust von 5,6 %.

Umbasierung

Umrechnung von Indizes auf ein anderes Basisjahr: Die Preisindizes für die Lebenshaltung (Gesamtlebenshaltung) und der Index der Einzelhandelspreise (insgesamt) können auf die nachfolgend angegebenen früheren Basisjahre umbasiert werden, indem die Indexreihen 1976 = 100 jeweils mit den nachstehenden Faktoren multipliziert werden:

	1970	1962	1958	1950	1938	1913/14
Preisindex für die Lebenshaltung aller privaten Haushalte	1,40447	1,72154
4-Personen-Haushalte von Angestellten und Beamten mit höherem Einkommen	1,40447	1,70833
4-Personen-Arbeitnehmerhaushalte mit mittlerem Einkommen	1,39837	1,70630	1,84045	2,16565	3,37907	4,24390
2-Personen-Haushalte von Renten- und Sozialhilfeempfängern	1,41506	1,78332	1,93896	.	.	.
Index der Einzelhandelspreise	1,36134	1,51822	1,61437	1,79555	3,09818	.

Beispiele:

Der auf Originalbasis 1976 = 100 errechnete Preisindex für die Lebenshaltung von 4-Personen-Arbeitnehmerhaushalten mit mittlerem Einkommen hatte im Januar 1979 einen Stand von 107,7. In der Umbasierung ergeben sich folgende Indizes:

auf Basis 1970 (107,7 x 1,39837 =) 150,6
auf Basis 1962 (107,7 x 1,70630 =) 183,8
auf Basis 1958 (107,7 x 1,84045 =) 198,2
auf Basis 1950 (107,7 x 2,16565 =) 233,2
auf Basis 1938 (107,7 x 3,37907 =) 363,9
auf Basis 1913/14 (107,7 x 4,24390 =) 457,1

Soll ein Index für eine andere Zeitbasis berechnet werden, so braucht lediglich die Indexzahl in Prozent der Indexzahl für die gewünschte neue Basis ausgedrückt zu werden.

Um z.B. den Preisindex für die Lebenshaltung aller privaten Haushalte für Januar 1979 (Indexstand auf Basis 1976: 108,3) auf der Basis Januar 1977 (Indexstand auf Basis 1976: 102,2) zu berechnen, muß man 108,3 in Prozent von 102,2 ausdrücken:

$$\frac{108,3 \times 100}{102,2} = 106,0$$

Der Index für Januar 1979 auf Basis Januar 1977 = 100 beträgt also 106,0. Um eine längere Zahlenreihe auf die neue Basis Januar 1977 umzurechnen, empfiehlt es sich, zunächst den Bruch

$$\frac{100}{102,2} = 0,97847$$

auszurechnen und mit dem Ergebnis die umzubasierenden Werte nacheinander zu multiplizieren. Man erspart sich dadurch die lästigen Divisionen. Für Januar 1979 errechnet man auf diese Weise einen auf Januar 1977 umbasierten Index von (108,3 x 0,97847 =) 106,0 - wie oben - und für Juli 1979 einen Index von (111,5 x 0,97847 =) 109,1.

¹⁰ Die Tatsache, daß aus den Indexzahlen der Effekt von Qualitätsänderungen und anderen Änderungen in den preisbestimmenden Merkmalen der beobachteten Erzeugnissen herausgerechnet wurde, kann von besonderer Bedeutung sein, wenn die Indizes zur Ermittlung von Wiederbeschaffungswerten verwendet werden. Sind Güter in der ursprünglichen Qualität nicht mehr käuflich, weil von der betreffen-

den Güterart nur verbesserte Ausführungen am Markt sind, dann können sich bei der Verwendung der Preisindizes Wiederbeschaffungswerte ergeben, die unter den Beträgen liegen, die bei der Wiederbeschaffung tatsächlich aufgewendet werden müssen.

¹¹ Preisindizes für die Lebenshaltung bzw. der Index der Einzelhandelspreise dienen häufig als Bezugsgrößen von Wertsicherungsklauseln in Miet-, Pacht-, Übergabe-, Pensions- und anderen Verträgen über laufende Zahlungen. Das Statistische Bundesamt kann nicht über die währungsrechtliche Zulässigkeit solcher Klauseln befinden, sondern muß an die Deutsche Bundesbank oder die Landeszentralbanken verweisen, die für solche Fragen allein zuständig sind. Das Statistische Bundesamt kann auch keine Empfehlungen aussprechen, welcher Index bestimmten Vertragsverhältnissen zugrunde zu legen ist, da es sich dabei nicht um ein statistisches Problem, sondern um eine Ermessensfrage zu einem privatrechtlichen Vertrag handelt, die von den Vertragsparteien selbst zu entscheiden ist.

Beim Abschluß von Wertsicherungsklauseln, die sich auf den Preisindex für die Lebenshaltung bzw. den Einzelhandelspreisindex beziehen, empfiehlt es sich, die vorgesehenen Steigerungssätze in Prozent anzugeben, da das Ergebnis von der Wahl des Basisjahres unabhängig ist.

Bei Klauseln, die sich an der Indexveränderung in Punkten orientieren, sollte zur Vermeidung von Unklarheiten das Basisjahr unbedingt angegeben werden. Bei der Abfassung der Klauseln ist zu beachten, daß Indizes für Berichtsmonate vorliegen und nicht für bestimmte Stichtage.

¹² Die Durchschnittspreise, die in diesem Bericht veröffentlicht werden (Abschnitt 7, S. 43 ff.), können im allgemeinen nur als grobe Anhaltspunkte für das absolute Preisniveau der betreffenden Waren angesehen werden, denn die Statistik der Verbraucherpreise ist, wie die gesamte amtliche Preisstatistik, auf den Nachweis von Preisveränderungen ausgerichtet. Deswegen sind ihre wichtigsten Ergebnisse Preisindizes und Preismeßzahlen und nicht etwa Durchschnittspreise. Wirklich zuverlässige Angaben über das absolute Preisniveau würden

andere Erhebungsverfahren und vor allem eine viel größere Anzahl von Einzelpreise (einzeln-berichtsstellen) voraussetzen.

- 13 Zum besseren Verständnis der m i e t e n - s t a t i s t i s c h e n Ergebnisse werden folgende Erläuterungen gegeben: Laufende Mietangaben werden im Rahmen der Verbraucherpreisstatistik für zwei Typen von A l t - b a u w o h n u n g e n (vor dem 20.6.1948 erbaut) und zwei Typen von N e u b a u - w o h n u n g e n nachgewiesen, nämlich für einen Typ von Wohnungen, die im Rahmen des öffentlich geförderten Wohnungsbauprogramms erstellt werden, und einen Typ freifinanzierter Neubauwohnungen. Bei den ersten drei Wohnungstypen handelt es sich um abgeschlossene, leervermietete 2-Zimmer-Wohnungen mit Küche (3 Räume) und mit Ofenheizung (bei den öffentlich geförderten Neubauwohnungen auch Zentralheizung). Die freifinanzierten Mietwohnungen werden repräsentiert durch eine abgeschlossene, leervermietete 3-Zimmer-Wohnung mit Küche (4 Räume) in einem Mehrfamilienhaus in guter Wohnlage, ausgestattet mit Zentralheizung, Kachelbad sowie Balkon oder Loggia. Der im Absatz 4 beschriebene Preisindex für die Lebenshaltung eines Kindes berücksichtigt nur die ersten drei Wohnungstypen. Das entsprechende gilt auch für die Indizes für Haushalte von Arbeitnehmern

mit mittlerem Einkommen und von Renten- und Sozialhilfeempfängern für die Zeit vor Januar 1968.

Als W o h n u n g s m i e t e gilt die tatsächliche Monatsmiete einschl. etwaiger Gemeindegzuschläge (Umlegung von Grundsteuer, Wohnraumsteuer und dgl.). Bei den N e - b e n k o s t e n , die ebenfalls eingeschlossen sind, handelt es sich um Gebühren für Kanalisation, Straßenreinigung, Müllabfuhr, Kaminreinigung, Treppenbeleuchtung, Wasserverbrauch und dgl.

Der E r h e b u n g s t u r n u s bei den Wohnungsmieten weicht insofern vom Erhebungsturnus bei den anderen in den Preisindex für die Lebenshaltung einbezogenen Gütern ab, als in jedem Monat nur die Mieten in einem - wechselnden - Drittel der Berichtsgemeinden beobachtet werden. Erst nach Ablauf eines Vierteljahres sind also jeweils die Wohnungen in allen 118 Berichtsgemeinden erfaßt. Eine eingehende Darstellung der rotierend vierteljährlichen Erhebung wurde in "Wirtschaft und Statistik" 6/1967 gegeben.

- 14 Die Angaben über die am stärksten ernte-, saison- und witterungsabhängigen Nahrungsmittel beziehen sich auf Kartoffeln, Frischgemüse, Frischobst (einschl. Südfrüchte) und Frischfisch. Bei den Blumen handelt es sich um Schnittblumen und Topfpflanzen.

2 Aktuelle Ergebnisse

Der Preisindex für die Lebenshaltung aller privaten Haushalte lag Mitte November 1983 mit 135,7 (1976 = 100) um 0,2 % höher als Mitte Oktober 1983 und um 2,6 % über dem Stand von Mitte November 1982. Damit hat sich die Vorausschätzung des Statistischen Bundesamtes vom 29. November 1983 bestätigt. Im Oktober 1983 hatte der Abstand gegenüber dem entsprechenden Vorjahresmonat ebenfalls + 2,6 % und im September 1983 + 2,9 % betragen.

In der Berechnung ohne die besonders ernte-, saison- und witterungsabhängigen Nahrungsmittel sowie ohne Blumen und Kohle stieg der Index von Oktober 1983 bis November 1983 um 0,1 %. Der Abstand gegenüber dem entsprechenden Vorjahresmonat belief sich in dieser Berechnung auf + 2,3 %. Im Oktober 1983 hatte er ebenfalls + 2,3 % und im September 1983 + 2,8 % betragen.

Der Teilindex für Nahrungsmittel stieg im November 1983 im Vergleich zum Vormonat um 0,4 % (darunter Saisonwaren + 2,2 %). Er übertraf den entsprechenden Vorjahresstand um 3,0 % (darunter Saisonwaren + 18,9 %). Bei den anderen Teilindizes ergaben sich folgende Veränderungen gegenüber Oktober 1983 bzw. November 1982: Andere Verbrauchs- und Gebrauchsgüter (ohne Nahrungsmittel) + 0,3 bzw. + 1,0 %, Dienstleistungen und Reparaturen + 0 bzw. + 4,3 %, Wohnungs- und Garagenutzung + 0,3 bzw. + 4,8 %.

Im einzelnen waren im November 1983 nennenswerte Preisveränderungen gegenüber dem Vormonat bzw. gegenüber November 1982 bei folgen-

den Waren und Dienstleistungen zu verzeichnen: Frischen Fischen (+ 4,0 bzw. + 1,9 %), Eiern (+ 0,9 bzw. + 6,3 %), Speisefetten und Ölen (+ 1,1 bzw. + 2,0 %), Kartoffeln (- 1,6 bzw. + 37,0 %), Frischgemüse (+ 11,5 bzw. + 13,1 %), Frischobst (- 2,0 bzw. + 20,9 %), Gas und Flüssiggas (- 0,1 bzw. + 0,4 %), Kohle (+ 0,6 bzw. + 2,3 %), leichtem Heizöl (+ 3,7 bzw. - 11,0 %), Wäscherei und Reinigung (+ 0,6 bzw. + 3,2 %), Kraftstoffen (- 1,4 bzw. - 5,3 %), Rundfunk-, Fernseh- und Phonogeräten (- 0,2 bzw. - 1,8 %) sowie bei Zeitungen und Zeitschriften (+ 0,7 bzw. + 5,5 %).

Der Preisindex für die Lebenshaltung von 4-Personen-Haushalten von Angestellten und Beamten mit höherem Einkommen lag im November 1983 mit 136,2 (1976 = 100) um 0,1 % höher als im Oktober 1983 und um 2,6 % höher als im November 1982. Für 4-Personen-Arbeitnehmerhaushalte mit mittlerem Einkommen lauten die entsprechenden Zahlen 134,3 (+ 0,1 bzw. + 2,5 %), für 2-Personen-Haushalte von Renten- und Sozialhilfeempfängern 133,1 (+ 0,3 bzw. + 3,0 %) und für die einfache Lebenshaltung eines Kindes 132,3 (+ 0,4 bzw. + 3,3 %). Der Preisindex für die Kraftfahrzeuganschaffung und -unterhaltung ("Kraftfahrerpreisindex") sank von Oktober 1983 bis November 1983 um 0,3 % auf einen Stand von 136,7 (1976 = 100) und lag damit um 1,4 % höher als im November 1982.

Der Index der Einzelhandelspreise erhöhte sich gegenüber Oktober 1983 um 0,3 % auf 132,7 (1976 = 100). Er überschritt den Stand des entsprechenden Vorjahresmonats damit um 1,8 %.

PREISINDEX FÜR DIE LEBENSHALTUNG ALLER PRIVATEN HAUSHALTE NACH AUSGEWÄHLTEN HAUPTGRUPPEN

Preisindex

Log. Maßstab

1976 = 100

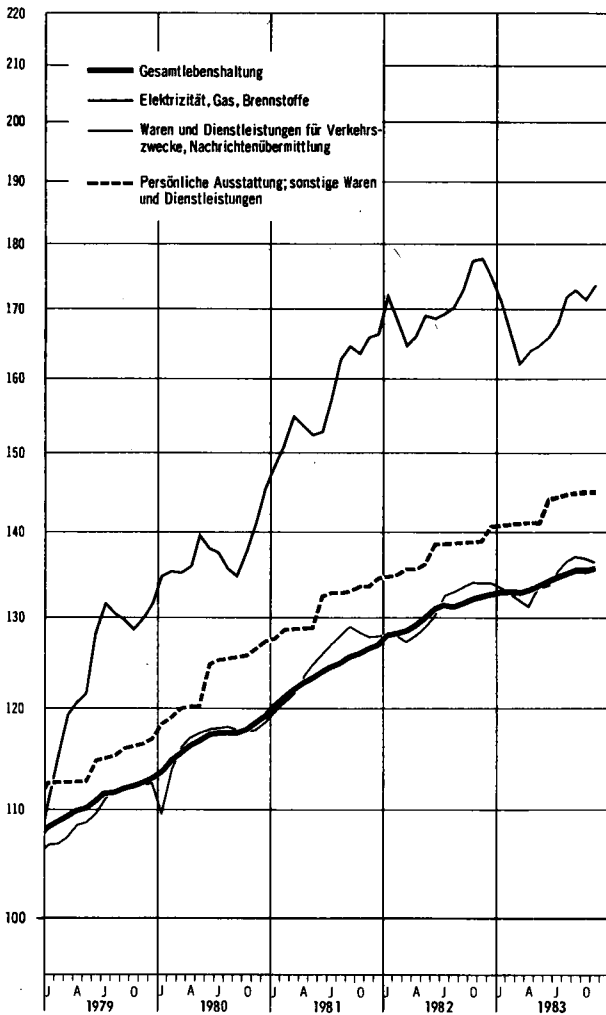
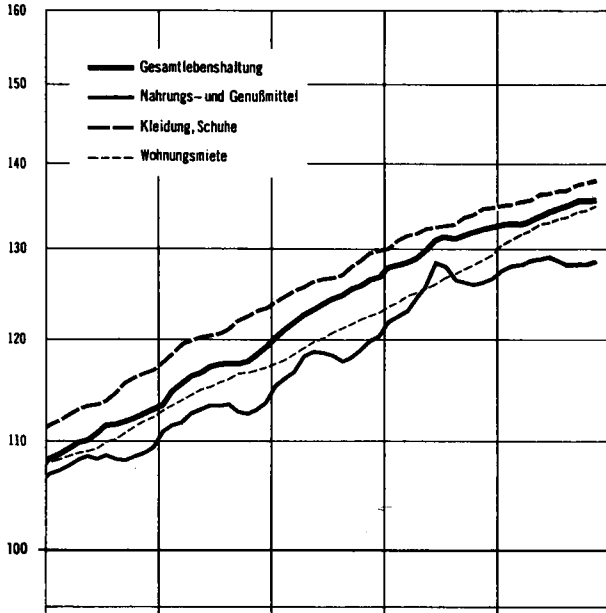

Veränderung gegenüber dem jeweiligen Vorjahresmonat in %

Arithm. Maßstab

Gesamtlebenshaltung

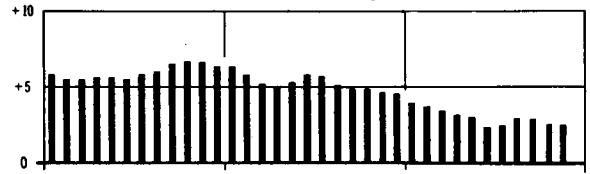

Nahrungs- und Genußmittel

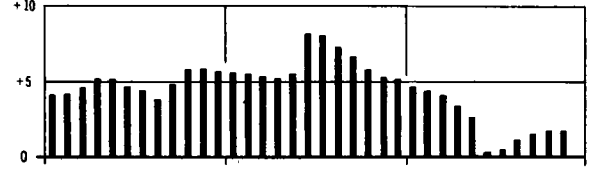

Kleidung, Schuhe

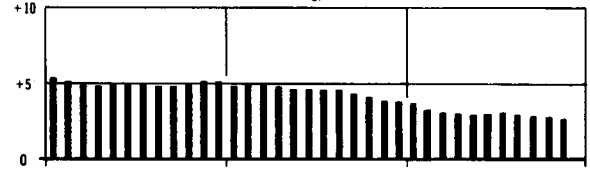

Wohnungsmiete

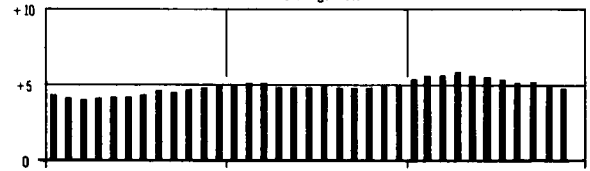

Elektrizität, Gas, Brennstoffe

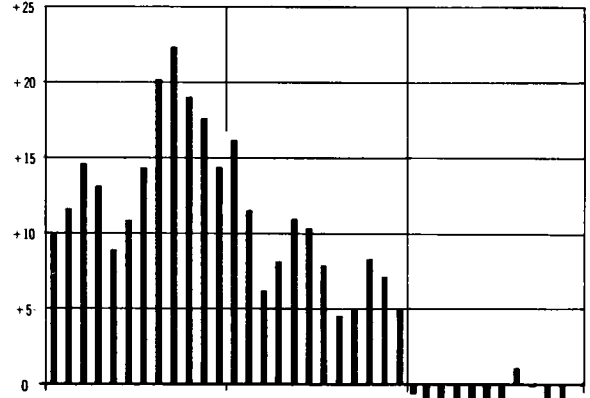

Waren und Dienstleistungen für Verkehrszwecke, Nachrichtenübermittlung

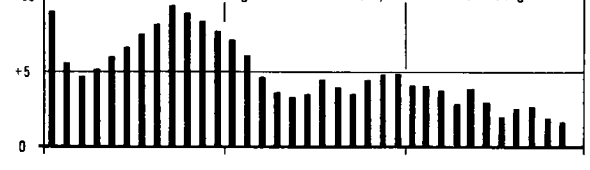

Persönliche Ausstattung, sonstige Waren und Dienstleistungen

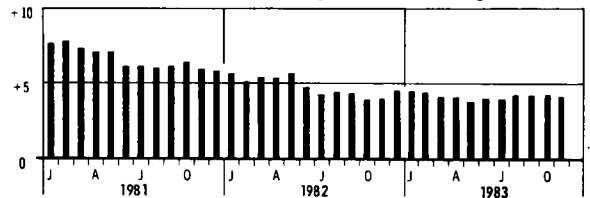

1 PREISINDEX FUER DIE LEBENSHALTUNG

(AKTUELLE ERGEBNISSE)

1.1 ALLE PRIVATEN HAUSHALTE

1976 = 100

INDEX, INDEXGRUPPE	WAEGUNGS- ANTEIL AM GESAMT- INDEX IN PRO- MILLE	VERKET- TUNGS- FAKTOR	1982	1982	1983	VERAENDERUNG NOV. 1983 GEGENUEBER NOV. 1982 IN PROZENT
			DURCH- SCHNITT	NOV.	OKT.	
1 GESAMTLEBENSHALTUNG	1000	0,71201	130,5	132,3	135,4	135,7 + 2,6 + 0,2
2 GESAMTLEBENSHALTUNG OHNE BES. ERNTE-, SAISON- UND WITTERUNGS- ABHAENGIGE NAHRUNGSMITTEL SOWIE OHNE BLUMEN UND KOHLE	972,19		130,5	133,0	135,9	136,1 + 2,3 + 0,1
3 BESONDERS ERNTE-, SAIS- UND WITTERUNGSABHAENGIGE NAHRUNGSMITTEL SOWIE BLUMEN UND KOHLE	27,81		124,9	108,4	119,5	123,1 +13,6 + 3,0
4 GESAMTLEBENSHALTUNG OHNE BESONDERS ERNTE-, SAISON- U. WITTERUNGS- ABHAENGIGE NAHRUNGSMITTEL	979,91	0,71501	130,5	133,0	135,8	136,1 + 2,3 + 0,2
5 BESONDERS ERNTE-, SAIS - UND WITTERUNGSABHAENGIGE NAHRUNGSMITTEL	20,09	0,62118	121,5	99,9	116,2	118,8 +18,9 + 2,2
6 GUETER DES TAEGLICHEN BEDARFS	371,60	0,70538	127,7	129,2	130,9	131,1 + 1,5 + 0,2
7 GESAMTLEBENSHALTUNG OHNE FLUESSIGE BRENNSTOFFE	987,46		129,0	130,6	134,2	134,4 + 2,9 + 0,1
8 GESAMTLEBENSHALTUNG OHNE FLUESSIGE BRENNSTOFFE UND KRAFTSTOFFE	960,42		128,4	129,7	133,7	133,9 + 3,2 + 0,1

GLIEDERUNG NACH HAUPTGRUPPEN (VERWENDUNGSZWECK)

9 NAHRUNGS- UND GENUSSMITTEL	266,72	0,73518	125,5	126,2	128,2	128,5 + 1,8 + 0,2
10 KLEIDUNG, SCHUHE	87,46	0,70924	132,5	134,5	137,7	138,1 + 2,7 + 0,3
11 WOHNUNGSMIETE	133,27	0,71512	126,4	128,7	134,5	134,9 + 4,8 + 0,3
12 ELEKTRIZITAET, GAS, BRENNSTOFFE	49,13	0,66544	171,0	177,9	171,3	173,6 + 2,4 + 1,3
13 UEBRIGE WAREN UND DIENSTLEISTUNGEN FUER DIE HAUSHALTSFUHRUNG	100,10	0,74146	129,3	130,3	133,2	133,8 + 2,7 + 0,5
14 WAREN UND) VERKEHRZWECKE, NACHRICHTENUEBERMITTLUNG	147,53	0,66849	130,9	134,0	136,7	136,3 + 1,7 + 0,3
15 DIENST-) FUER DIE KOERPER- UND GESUNDEITSPFLEGE	43,16	0,67631	131,7	133,6	138,4	136,6 + 3,7 + 0,1
16 LEISTUNGEN) BILDUNGS- UND UNTERHALTUNGSZWECKE	78,73	0,74160	118,2	119,3	124,3	124,3 + 4,2 -
17 PERSOENLICHE AUSSTATTUNG, SONSTIGE WAREN UND DIENSTLEISTUNGEN	93,90	0,74829	137,5	139,0	144,9	144,9 + 4,2 -

GLIEDERUNG NACH DAUERHAFTIGKEIT UND WERT DER GUETER

18 VERBRAUCHSGUETER UND REPARATUREN DARUNTER	404,02	0,70782	133,0	135,2	135,8	136,3 + 0,8 + 0,4
19 VERBRAUCHSGUETER	390,45	0,71191	132,6	134,8	135,2	135,7 + 0,7 + 0,4
20 GEBRAUCHSGUETER VON MITTLERER LEBENSDAUER UND/ODER BEGRENZTEM WERT	160,78	0,72660	129,3	131,0	134,2	134,5 + 2,7 + 0,2
21 LANGLEBIGE, HOCHWERTIGE GEBRAUCHSGUETER	134,32	0,75788	125,8	126,9	130,7	130,8 + 3,1 + 0,1
22 DIENSTLEISTUNGEN UND WOHNUNGSNUTZUNG DARUNTER	310,86	0,69723	129,7	131,6	137,6	137,8 + 4,7 + 0,1
23 DIENSTLEISTUNGEN	177,61	0,68359	132,2	133,8	140,0	140,0 + 4,6 -

GLIEDERUNG NACH WAREN, LEISTUNGEN UND WOHNUNGSNUTZUNG

24 VERBRAUCHS- UND GEBRAUCHSGUETER	640,13	0,72182	130,3	132,1	133,7	134,1 + 1,5 + 0,3
25 NAHRUNGSMITTEL	175,03	0,71658	121,3	120,1	123,2	123,7 + 3,0 + 0,4
26 BESONDERS ERNTE-, SAISON- U. WITTERUNGSABHAENGIGE NAHRUNGSMITTEL	20,09	0,62118	121,5	99,9	116,2	118,8 +18,9 + 2,2
27 SONSTIGE NAHRUNGSMITTEL	154,94	0,73314	121,3	122,7	124,2	124,3 + 1,3 + 0,1
28 ANDERE VERBRAUCHS- UND GEBRAUCHSGUETER	465,10	0,72507	133,6	136,6	137,6	138,0 + 1,0 + 0,3
29 ANDERE VERBR. - U. GEBRAUCHSGUETER OHNE BLUMEN, KOHLE U. HEIZOEL	444,84	0,74060	130,4	133,0	135,1	135,2 + 1,7 + 0,1
30 ANDERE VERBR. - U. GEBR. -GUET OHNE BLUMEN, KOHLE, HEIZOEL U. KRAFTST.	417,80		129,0	131,2	133,5	134,0 + 2,1 + 0,1
31 ANDERE VERBRAUCHS- UND GEBRAUCHSGUETER OHNE DIE NORMALERWEISE NICHT IN DER WOHNUNG GELAGERTEN GUETER 1)	315,51		127,5	130,2	132,1	132,4 + 1,7 + 0,2
32 DIENSTLEISTUNGEN UND REPARATUREN DARUNTER	221,01	0,67724	133,8	135,4	141,2	141,2 + 4,3 -
33 GASTGEWERBELEISTUNGEN	36,66	0,70512	137,6	139,5	143,4	143,5 + 2,9 + 0,1
34 VERZEHR IN GASTSTAETTEN	34,68	0,70461	136,2	138,0	141,4	141,5 + 2,5 + 0,1
35 UEBERNACHTUNG	3,98	0,71294	150,2	153,1	160,4	160,9 + 5,1 + 0,3
36 HANDWERKERLEISTUNGEN (OHNE BAUHANDWERKER)	22,50	0,60940	145,0	148,0	155,0	155,2 + 4,9 + 0,1
37 VERKEHRSLAESTUNGEN	13,82	0,61567	148,1	147,8	154,6	154,6 + 4,6 -
38 UNTERRICHT UND KINDERGARTENBESUCH	11,02	0,64000	132,7	135,3	142,8	142,8 + 5,5 -
39 WOHNUNGS- UND GARAGENNUTZUNG	138,86	0,71795	126,2	128,6	134,4	134,6 + 4,8 + 0,3

KFZ - ANSCHAFFUNG UND -UNTERHALTUNG (-KRAFTFAHRER - PREISINDEX-)

40 INSGESAMT	131,63	0,69041	131,8	134,2	137,1	136,7 + 1,4 + 0,3
DARUNTER						
41 MOTORRAEDER	1,86	0,74886	111,5	113,0	114,1	114,1 + 1,0 -
42 PERSONENKRAFTWAGEN	60,28	0,70982	127,6	129,1	134,6	134,6 + 4,3 + 0,1
43 KRAFTSTOFFE	27,04	0,63055	151,4	160,6	154,4	152,2 - 5,3 - 1,4
44 ERSATZTEILE, ZUBEHOER UND AUTOPFLEGEMITTEL	7,27	0,86265	125,3	126,0	126,3	126,3 + 1,6 -
45 REPARATUREN, INSPEKTION, WAGENWAESCHE	11,32	0,58554	147,2	149,2	157,2	157,3 + 5,4 + 0,1
46 GARAGENMIETE	9,59	0,87346	122,1	125,5	133,2	133,4 + 5,5 + 0,2
47 FAHRSCULE	1,31	0,71606	136,5	136,0	140,1	140,0 + 1,4 - 0,1
48 KFZ-HAFTPFLICHTVERSICHERUNG	11,58	0,61350	118,5	118,5	118,5	- - -
49 KFZ-STEUER	5,37	1,00000	100,0	100,0	100,0	- - -

1) ELEKTRIZITAET, GAS, BRENNSTOFFE, GEBRAUCHSGUETER FUER DIE GARTENPFLEGE, KLEINKRAFTRAEDER, MOTORRAEDER, PERSONEN- UND KOMBIKRAFTFAHRZEUGE, KRAFTSTOFFE, SONSTIGE GEBRAUCHSGUETER FUER EIGENE KRAFTFAHRZEUGE, WASSER- UND LANDFAHRZEUGE.

1 PREISINDEX FUER DIE LEBENSHALTUNG

(AKTUELLE ERGEBNISSE)

1.1 ALLE PRIVATEN HAUSHALTE

1976 = 100

INDEX, INDEXGRUPPE	WAEGUNGS- ANTEIL AM GESAMT- INDEX IN PRO- MILLE	VERKET- TUNGS- FAKTOR	1982	1982	1983	VERAENDERUNG	
			DURCH- SCHNITT	NOV.	OKT.	NOV.	NOV. 1982
GLIEDERUNG NACH GRUPPEN UND UNTERGRUPPEN (VERWENDUNGSZWECK)							
50 NAHRUNGS- UND GENUSSMITTEL	266.72	0.73518	125.5	126.2	128.2	128.5	+ 1.8 + 0.2
51 NAHRUNGSMITTEL	175.03	0.71658	121.3	120.1	123.2	123.7	+ 3.0 + 0.4
52 NAHRUNGSMITTEL TIERISCHEN URSPRUNGS	85.06	0.72414	119.2	120.4	121.5	121.7	+ 1.1 + 0.2
53 NAHRUNGSMITTEL PFLANZLICHEN URSPRUNGS	77.13	0.69606	124.3	119.9	125.6	126.3	+ 5.3 + 0.6
54 FLEISCH UND FLEISCHWAREN, FISCHE UND FISCHWAREN	59.63	0.72594	119.5	120.6	121.4	121.6	+ 0.7 + 0.2
55 FLEISCH UND FLEISCHWAREN	55.87	0.73003	119.0	120.3	120.9	121.0	+ 0.6 + 0.1
56 FRISCHES FLEISCH	25.14	0.73029	116.3	117.4	117.4	117.5	+ 0.1 + 0.1
57 FLEISCHWAREN	26.73	0.72957	121.9	123.4	124.8	124.8	+ 1.1 -
58 FISCHE UND FISCHWAREN	3.76	0.68589	126.5	128.4	128.4	130.4	+ 1.6 + 1.6
59 FRISCHE FISCHE	1.43	0.60056	131.2	133.5	130.8	136.0	+ 1.9 + 4.0
60 FISCHWAREN	2.33	0.75056	123.9	125.2	126.9	126.9	+ 1.4 -
61 EIER	4.79	0.73505	113.1	107.7	113.5	114.5	+ 6.3 + 0.9
62 MILCH, KAESE, BUTTER	21.72	0.72169	119.5	121.7	123.2	123.2	+ 1.2 -
63 MILCH	9.93	0.68560	117.8	119.8	120.8	120.8	+ 0.8 -
64 KAESE	6.98	0.66263	121.6	123.5	125.2	125.3	+ 1.5 + 0.1
65 BUTTER	4.81	0.83644	119.9	123.0	125.0	124.9	+ 1.5 - 0.1
66 SPEISEFETTE UND -OELE (OHNE BUTTER)	4.36	0.71111	123.6	126.0	127.1	128.5	+ 2.0 + 1.1
67 PFLANZENFETT	0.41	0.72423	125.7	127.6	130.0	130.9	+ 2.4 + 0.7
68 MARGARINE	3.01	0.72062	126.1	129.0	130.2	132.1	+ 2.4 + 1.5
69 SCHWEINESCHMALZ	0.16	0.72129	129.5	131.5	134.2	134.3	+ 2.1 + 0.1
70 SPEISEOEL	0.80	0.65746	112.0	112.8	112.3	112.6	- + 0.4
71 BROT UND BACKWAREN	23.90	0.68951	132.4	134.5	137.3	137.4	+ 2.2 + 0.1
72 BROT UND KLEINGEBAECK	15.23	0.64225	136.9	139.2	142.2	142.5	+ 2.0 + 0.2
73 FEINGEBAECK UND DAUERBACKWAREN	6.67	0.80356	124.7	126.2	128.5	128.5	+ 1.8 -
74 MEHL, NAEHRMITTEL, KARTOFFELERZEUGNISSE	9.35	0.73716	118.0	119.6	121.8	122.0	+ 2.0 + 0.2
75 MEHL UND NAEHRMITTEL DARUNTER	5.09	0.71819	120.3	121.9	123.9	124.0	+ 1.7 + 0.1
76 MEHL	1.15	0.83236	125.3	126.5	127.0	126.9	+ 0.3 - 0.1
77 FERTIGGERICHTE, KARTOFFELERZEUGNISSE	4.26	0.77655	115.2	116.9	119.3	119.6	+ 2.3 + 0.3
78 KARTOFFELN	3.96	0.36129	75.3	54.0	75.2	74.0	+ 37.0 + 1.6
79 GEMUESE, OBST UND MARMELADE	23.19	0.70776	129.0	114.0	124.8	127.0	+ 11.4 + 1.8
80 FRISCHGEMUESE	6.74	0.70904	111.0	95.7	97.0	108.2	+ 13.1 + 11.5
81 GEMUESEKONSERVEN	4.73	0.82797	123.0	124.1	124.6	124.6	+ 0.4 -
82 FRISCHOBST	8.47	0.63682	149.8	120.1	148.2	145.2	+ 20.9 - 2.0
83 OBSTKONSERVEN, TROCKENOBST	2.33	0.83167	119.8	120.1	120.7	120.8	+ 0.6 + 0.1
84 MARMELADE	0.92	0.75725	122.7	124.1	124.6	124.6	+ 0.4 -
85 ZUCKER, SUESSWAREN	12.17	0.78056	120.4	121.6	122.5	122.5	+ 0.5 -
86 ZUCKER	2.24	0.71519	118.0	121.2	122.5	122.7	+ 1.2 + 0.2
87 SUESSWAREN DARUNTER	6.34	0.81916	121.6	122.8	123.1	123.1	+ 0.2 -
88 SCHOKOLADE	2.65	0.81923	119.3	119.9	118.9	119.1	- 0.7 + 0.2
89 HONIG	0.97	0.72110	110.3	111.6	113.1	113.4	+ 1.6 + 0.3
90 GEWUERZE UND AEHNLICHE BACK- UND SPEISEZUTATEN	3.77	0.77252	118.8	120.4	123.2	123.4	+ 2.5 + 0.2
91 ALKOHOLFREIE GETRAENKE DARUNTER	6.17	0.80891	117.6	119.1	121.1	121.1	+ 1.7 -
92 OBSTSAEFTE	1.97	0.81103	126.0	128.9	129.6	129.6	+ 0.5 -
93 GENUSSMITTEL	57.01	0.80941	131.8	138.1	135.5	135.6	- 1.8 -
94 BOHNENKAFFEE	8.82	0.84674	116.4	118.8	116.6	116.6	- 1.9 -
95 ECHESTER TEE	0.50	0.82250	123.8	125.2	127.5	127.7	+ 2.0 + 0.2
96 ALKOHOLISCHE GETRAENKE	27.70	0.81088	126.2	128.2	129.1	129.1	+ 0.7 -
97 TABAKWAREN	19.99	0.78560	146.5	160.7	153.1	153.1	- 4.7 -
98 VERZEHR IN GASTSTAETTEN	34.68	0.70451	136.2	138.0	141.4	141.5	+ 2.5 + 0.1
99 MAHLZEITEN IN GASTSTAETTEN	21.71	0.69444	136.6	138.2	141.6	141.7	+ 2.5 + 0.1
100 GETRAENKE IN GASTSTAETTEN	12.97	0.71836	135.5	137.6	141.1	141.2	+ 2.6 + 0.1
101 KLEIDUNG, SCHUHE	87.46	0.70924	132.5	134.5	137.7	136.1	+ 2.7 + 0.3
102 KLEIDUNG INSGESAMT	72.81	0.72035	130.2	132.1	135.2	135.6	+ 2.6 + 0.3
103) WOLLE	13.45	0.71594	127.2	129.0	130.9	131.5	+ 1.9 + 0.5
104 KLEIDUNG AUS) BAUMWOLLE	16.86	0.69262	132.2	134.3	137.6	137.9	+ 2.7 + 0.2
105) SYNTHETISCHER FASER	16.02	0.77673	124.7	126.4	130.1	130.5	+ 3.2 + 0.3
106) MISCHGEWEBE	19.66	0.70415	135.3	137.6	140.8	141.1	+ 2.5 + 0.2
107 OBERBEKLEIDUNG	64.39	0.71129	130.7	132.7	135.6	135.9	+ 2.4 + 0.2
108 HERREN- UND KNABEN OBERBEKLEIDUNG	18.79	0.72353	129.9	131.8	134.8	135.2	+ 2.6 + 0.3
109 DARUNTER: AENDERUNGSSCHNEIDERARBEIT	0.45	0.66689	133.6	134.8	139.2	139.7	+ 3.6 + 0.4
110 DAMEN- UND MAEDCHEN OBERBEKLEIDUNG	35.60	0.70394	131.2	133.1	135.9	136.2	+ 2.3 + 0.2
111 DARUNTER: SCHNEIDERINNENARBEIT	0.29	0.65646	132.6	134.3	139.8	140.2	+ 4.4 + 0.3
112 SONSTIGE BEKLEIDUNG	16.42	0.74249	128.4	130.5	134.3	134.7	+ 3.2 + 0.3
113 LEIBWAESCHE UND SONSTIGE UNTERBEKLEIDUNG	8.49	0.73185	129.0	131.1	134.6	135.1	+ 3.1 + 0.4
114 UEBRIGE BEKLEIDUNG	9.93	0.75400	127.9	130.0	134.0	134.4	+ 3.4 + 0.3
115 SCHUHE, ZUBEHOER, REPARATUREN	14.65	0.65374	144.3	146.2	150.2	150.7	+ 3.1 + 0.3
116 DARUNTER: SCHUHE	13.37	0.65793	144.7	146.7	150.6	151.0	+ 2.9 + 0.3
117 SCHUHREPARATUREN	1.16	0.61315	138.0	139.6	145.0	145.3	+ 4.1 + 0.2
118 WOHNUNGSMIETE	133.27	0.71512	126.4	128.7	134.5	134.5	+ 4.8 + 0.3
119 ALTBAUWOHNUNGEN	42.25	0.71241	130.2	132.8	140.3	140.9	+ 6.1 + 0.4
120 AUS DER ZEIT VOR DEM 1. 4. 1924	25.86	0.72276	130.7	133.5	140.6	141.2	+ 5.6 + 0.4
121 AUS DER ZEIT VOM 1. 4. 1924 BIS ZUM 20. 6. 1946	16.36	0.69609	129.3	131.8	139.9	140.3	+ 6.4 + 0.3
122 NEUBAUWOHNUNGEN	91.02	0.72376	124.6	126.8	131.8	132.1	+ 4.2 + 0.2
123 SOZIALER WOHNUNGSBAU	30.25	0.69340	127.9	130.9	137.4	137.7	+ 5.2 + 0.2
124 FREIFINANZIERTER WOHNUNGSBAU	60.77	0.74336	123.0	124.7	129.0	129.3	+ 3.7 + 0.2

1 PREISINDEX FUER DIE LEBENSHALTUNG

(AKTUELLE ERGEBNISSE)

1.1 ALLE PRIVATEN HAUSHALTE

1976 = 100

INDEX, INDEXGRUPPE	WAEGUNGS- ANTEIL AM GESAMT- INDEX IN PRO- MILLE	VERKET- TUNGS- FAKTOR	1982	1982	1983	VERAENDERUNG	
			DURCH- SCHNITT	NOV.	OKT.	NOV.	NOV. 1983 GEGENUEBER NOV. OKT. 1982 1983 IN PROZENT
GLIEDERUNG NACH GRUPPEN UND UNTERGRUPPEN (VERWENDUNGSZWECK)							
125 ELEKTRIZITAET, GAS, BRENNSTOFFE	49,13	0,56544	171,0	177,9	171,3	173,6	+ 2,4 + 1,3
126 ELEKTRIZITAET	25,83	0,63316	136,9	136,5	144,2	144,2	+ 4,1 -
127 GAS UND FLUESSIGAS	8,29	0,67512	166,2	166,6	167,3	167,2	+ 0,4 - 0,1
128 KOHLE UND SONSTIGE FESTE BRENNSTOFFE	2,47	0,55973	155,4	159,7	162,2	163,2	+ 2,2 + 0,6
DARUNTER							
129 KOHLE	2,29	0,55841	155,7	160,0	162,6	163,6	+ 2,3 + 0,6
130 FLUESSIGE BRENNSTOFFE (OHNE KRAFTSTOFFE)	12,54	0,42851	247,3	270,0	231,6	240,2	- 11,0 + 3,7
131 UEBRIGE WAREN UND DIENSTLEISTUNGEN FUER DIE HAUSHALTSFUEHRUNG	100,10	0,74146	129,3	130,3	133,2	133,8	+ 2,7 + 0,5
132 MOEBEL	28,97	0,73174	140,0	141,3	145,9	146,2	+ 3,5 + 0,2
133 HEIMTEXTILIEN, HAUSHALTSWAESCHE	15,86	0,77078	130,5	131,8	134,2	134,4	+ 2,0 + 0,1
134 FUSSBODENBELAG, MATRATZEN	5,84	0,83809	121,1	121,9	124,0	124,1	+ 1,6 + 0,1
135 SONSTIGE HEIMTEXTILIEN, HAUSHALTSWAESCHE	10,02	0,71802	135,9	137,5	140,2	140,4	+ 2,1 + 0,1
136 HEIZ- UND KOCHGERAETE, BELEUCHTUNGSKOERPER	5,23	0,80454	121,1	122,7	125,4	125,6	+ 2,4 + 0,2
DARUNTER							
137 OEFEN UND HERDE	1,14	0,77639	120,3	121,6	124,4	125,0	+ 2,8 + 0,5
138 HAUSHALTSMASCHINEN UND -GERAETE	17,72	0,75133	124,2	125,6	126,5	126,7	+ 2,5 + 0,2
DARUNTER							
139 LANGLEBIGE, HOCHWERTIGE ELEKTRISCHE HAUSHALTSMASCH. UND -GERAETE	6,75	0,84047	113,3	114,5	116,0	116,2	+ 1,5 + 0,2
140 SONSTIGE NICHELEKTRISCHE HAUSHALTSMASCHINEN UND -GERAETE	9,96	0,70791	132,1	133,7	137,6	137,9	+ 3,1 + 0,2
141 TAPETEN, FARBEN, BAUSTOFFE, WOHNUMREPARATUREN	3,87	0,64377	125,9	127,6	130,7	130,7	+ 2,4 -
142 TAPETEN, FARBEN, BAUSTOFFE	3,03	0,65709	121,8	123,0	126,1	126,1	+ 2,5 -
143 WOHNUMREPARATUREN	0,84	0,63554	140,7	143,9	147,2	147,2	+ 2,3 -
144 WAESCHEREI UND REINIGUNG	5,36	0,62215	134,1	136,4	139,9	140,7	+ 3,2 + 0,6
145 SONSTIGE WAREN UND DIENSTLEISTUNGEN FUER DIE HAUSHALTSFUEHRUNG	23,09	0,80062	120,4	120,0	120,6	122,6	+ 2,4 + 1,7
DARUNTER							
146 SONSTIGE VERBRAUCHSGUETER FUER DIE HAUSHALTSFUEHRUNG	11,11	0,80925	117,8	119,1	121,0	121,1	+ 1,7 + 0,1
DARUNTER							
147 WASCHMITTEL	4,52	0,84272	113,4	114,6	115,4	115,3	+ 0,6 - 0,1
148 FREMDE REPARATUREN AM HAUSRAT	1,15	0,62246	140,3	142,8	146,5	146,5	+ 2,6 -
149 WAREN UND DIENSTLEISTUNGEN F. VERKEHRZWECKE, NACHRICHTENUEBERMITTLUNG	147,53	0,66849	130,9	134,0	136,7	136,3	+ 1,7 - 0,3
150 KRAFTFAHRZEUGE UND FAHRRADER	63,02	0,71241	127,3	128,8	134,0	134,1	+ 4,1 + 0,1
DARUNTER							
151 PERSONENKRAFTWAGEN (OHNE KOMB.)	55,94	0,70982	127,5	129,0	134,4	134,5	+ 4,3 + 0,1
152 KRAFTSTOFFE	27,04	0,63055	151,4	160,8	154,4	152,2	- 5,3 - 1,4
153 SONSTIGE WAREN UND DIENSTLEISTUNGEN FUER EIGENE KRAFTFAHRZEUGE	26,03	0,69710	134,8	137,0	142,7	142,8	+ 4,2 + 0,1
DARUNTER							
154 DIENSTLEISTUNGEN FUER EIGENE KRAFTFAHRZEUGE	9,70	0,72003	131,7	134,9	141,0	141,1	+ 4,6 + 0,1
155 REPARATUREN AM EIGENEN KRAFTFAHRZEUG	8,53	0,58020	146,8	148,8	157,2	157,3	+ 5,7 + 0,1
156 FREMDE VERKEHRSLAESTUNGEN	13,82	0,61567	148,1	147,6	154,6	154,6	+ 4,6 -
DARUNTER							
157 OERTLICHE VERKEHRSMITTEL	7,32	0,59486	143,7	145,2	153,5	153,5	+ 5,7 -
158 BUNDESBAHN	5,08	0,63378	156,8	154,1	159,9	159,9	+ 3,8 -
159 FLUGVERKEHR	1,41	0,68849	139,5	138,3	141,4	141,6	+ 2,4 + 0,1
160 NACHRICHTENUEBERMITTLUNG	17,62	0,60398	93,2	96,2	96,2	96,2	-
161 FERNSPRECHGEBUEHREN	14,30	0,63885	83,5	83,3	83,3	83,3	-
162 ANDERE POSTGEBUEHREN	3,32	0,53706	134,8	151,6	151,6	151,6	-
163 WAREN UND DIENSTLEISTUNGEN FUER DIE KOERPER- UND GESUNDHEITSPFLEGE	43,16	0,67631	131,7	133,6	138,4	138,6	+ 3,7 + 0,1
164 WAREN UND DIENSTLEISTUNGEN FUER DIE KOERPERPFLEGE	19,44	0,72108	129,0	130,7	134,8	135,0	+ 3,3 + 0,1
165 GEBRAUCHSGUETER FUER DIE KOERPERPFLEGE	1,75	0,75381	124,9	126,1	129,3	129,4	+ 2,6 + 0,1
166 VERBRAUCHSGUETER FUER DIE KOERPERPFLEGE	10,30	0,81706	115,4	116,8	119,4	119,6	+ 2,4 + 0,2
167 FRISURLEISTUNGEN	7,36	0,62824	149,1	151,3	157,6	157,9	+ 4,4 + 0,2
168 WAREN UND DIENSTLEISTUNGEN FUER DIE GESUNDHEITSPFLEGE	23,72	0,63613	133,9	135,9	141,4	141,5	+ 4,1 + 0,1
169 GEBRAUCHSGUETER FUER DIE GESUNDHEITSPFLEGE	2,07	0,71574	122,7	123,8	126,7	126,9	+ 2,5 + 0,2
170 VERBRAUCHSGUETER FUER DIE GESUNDHEITSPFLEGE	4,70	0,77895	124,3	127,0	133,6	133,7	+ 5,3 + 0,1
DARUNTER							
171 PRAEPARATE ZUR INNEREN ANWENDUNG	4,20	0,78790	123,8	126,6	133,7	133,8	+ 5,7 + 0,1
172 PRAEPARATE ZUR AEUSSEREN ANWENDUNG	0,50	0,71429	128,1	130,1	132,9	133,0	+ 2,2 + 0,1
173 ARZT-, KRANKENHAUS- UND SONSTIGE DIENSTLEISTUNGEN	16,95	0,57506	138,0	139,9	145,3	145,4	+ 3,9 + 0,1
174 WAREN UND DIENSTLEISTUNGEN FUER BILDUNGS- UND UNTERHALTUNGSZWECKE	78,73	0,74160	118,2	119,3	124,3	124,3	+ 4,2 -
DARUNTER							
175 RUNDFUNK-, FERNSEH- UND PHONOGERAETE (OHNE ZUBEHOERTEILE)	14,19	0,98239	94,4	93,5	92,0	91,8	- 1,8 - 0,2
176 FOTO- UND KINOAPPARATE (OHNE ZUBEHOERTEILE)	1,85	1,03723	97,7	97,4	96,6	96,6	- 0,8 -
177 BUECHER, ZEITUNGEN, ZEITSCHRIFTEN	12,72	0,68154	130,5	133,2	139,6	140,1	+ 5,2 + 0,4
178 KOSTEN FUER THEATER, KIND UND SPORTVERANSTALTUNGEN	2,32	0,66780	138,8	143,4	147,4	147,5	+ 2,9 + 0,1
179 SONST. WAREN UND DIENSTLEISTUNGEN F. BILDUNGS- UND UNTERHALTUNGSZW.	44,75	0,72157	122,9	124,1	131,2	131,3	+ 5,8 + 0,1
DARUNTER							
180 GEBRAUCHSGUETER (BILDUNGS-	11,20	0,76525	122,0	123,3	126,5	126,6	+ 2,7 + 0,1
181 SONSTIGE VERBRAUCHSGUETER FUER (UND	4,83	0,72036	122,0	123,7	125,6	126,0	+ 1,9 + 0,2
182 DIENSTLEISTUNGEN (UNTERHALTUNGSZWECKE	19,95	0,70639	124,9	126,0	136,3	138,3	+ 9,8 -
183 PERSOENLICHE AUSSTATTUNG, SONSTIGE WAREN UND DIENSTLEISTUNGEN	93,90	0,74829	137,5	139,0	144,9	144,9	+ 4,2 -
184 PERSOENLICHE AUSSTATTUNG	9,39	0,70538	146,6	147,9	151,1	151,3	+ 2,3 + 0,1
185 SONSTIGE WAREN UND DIENSTLEISTUNGEN	84,51	0,75499	136,5	138,0	144,2	144,2	+ 4,5 -
DARUNTER							
186 DIENSTLEISTUNGEN DES BEHERBERGUNGSGEWERBES	42,18	0,68134	145,5	147,9	155,9	156,0	+ 5,5 + 0,1
DARUNTER							
187 URLAUBS- UND GESELLSCHAFTSREISEN	36,20	0,67521	145,0	147,4	155,4	155,4	+ 5,4 -
188 DIENSTLEISTUNGEN DER BANKEN	0,91	0,67613	135,8	139,8	161,0	161,0	+ 15,2 -
189 DIENSTLEISTUNGEN DER VERSICHERUNGEN	32,71	0,81653	132,1	132,7	137,5	137,5	+ 3,6 -
190 SONSTIGE DIENSTLEISTUNGEN (A.N.G.)	3,34	0,70592	124,9	125,4	127,2	127,3	+ 1,5 + 0,1

1 PREISINDEX FUER DIE LEBENSHALTUNG

(AKTUELLE ERGEBNISSE)

1.2 4-PERSONEN-HAUSHALTE VON ANGESTELLTEN UND BEAMTEN
MIT HOEHEREM EINKOMMEN

1976 = 100

INDEX, INDEXGRUPPE	WAEGUNGS- ANTEIL AM GESAMT- INDEX IN PRO- MILLE	VERKET- TUNGS- FAKTOR	1982 DURCH- SCHNITT	1982 NOV	1983 OKT.	1983 NOV.	VERAENDERUNG NOV. 1983 GEGENUEBER NOV. OKT. 1982 1983 IN PROZENT
191 GESAMTLEBENSHALTUNG	1000	0,71201	130,9	132,8	136,0	136,2	+ 2,6 + 0,1
192 GESAMTLEBENSHALTUNG OHNE BESONDERS ERNTE-, SAISON- UND WITTERUNGS- ABHAENGIGE NAHRUNGSMITTEL SOWIE OHNE BLUMEN UND KOHLE	975,72		131,0	133,4	136,4	136,5	+ 2,3 + 0,1
193 BESONDERS ERNTE-, SAISON- UND WITTERUNGSABHAENGIGE NAHRUNGSMITTEL SOWIE BLUMEN UND KOHLE	24,28		124,9	107,0	119,3	122,7	+14,7 + 2,8
194 GESAMTL. OHNE BES. ERNTE-, SAISON- U. WITTERUNGSABH. NAHRUNGSMITTEL	981,80	0,71429	131,0	133,3	136,3	136,5	+ 2,4 + 0,1
195 BESONDERS ERNTE-, SAISON- UND WITTERUNGSABHAENGIGE NAHRUNGSMITTEL	18,20	0,62661	124,3	102,0	119,8	121,8	+19,4 + 1,7
196 GESAMTLEBENSHALTUNG OHNE FLUESSIGE BRENNSTOFFE	987,64		129,4	131,0	134,6	134,9	+ 3,0 + 0,1
197 GESAMTLEBENSHALTUNG OHNE FLUESSIGE BRENNSTOFFE UND KRAFTSTOFFE	955,90		126,7	130,0	134,1	134,3	+ 3,3 + 0,1

GLIEDERUNG NACH HAUPTGRUPPEN (VERWENDUNGSZWECK)

198 NAHRUNGS- UND GENUSSMITTEL	228,54	0,73408	126,1	126,6	129,0	129,2	+ 2,1 + 0,2
199 KLEIDUNG, SCHUHE	90,81	0,70872	131,6	133,5	136,7	137,0	+ 2,6 + 0,2
200 WOHNUNGSMIETE	138,46	0,70504	126,7	127,9	133,2	133,5	+ 4,4 + 0,2
201 ELEKTRIZITAET, GAS, BRENNSTOFFE	42,51	0,56548	176,3	182,9	174,8	177,3	- 3,1 + 1,4
202 UEBRIGE WAREN UND DIENSTLEISTUNGEN FUER DIE HAUSHALTSFUHRUNG	90,70	0,75339	130,1	131,1	133,9	134,6	+ 2,7 + 0,6
203 WAREN UND } VERKEHRZWECKE, NACHRICHTENUEBERMITTLUNG	170,09	0,67448	131,3	134,4	137,1	136,7	+ 1,7 + 0,3
204 DIENST- } FUER DIE KOERPER- UND GESUNDHEITSPFLEGE	56,07	0,65707	131,6	133,5	138,8	138,9	+ 4,0 + 0,1
205 LEISTUNGEN } BILDUNGS- UND UNTERHALTUNGSZWECKE	90,56	0,74307	119,7	120,9	125,5	125,6	+ 3,9 + 0,1
206 PERSOENLICHE AUSSTATTUNG, SONSTIGE WAREN UND DIENSTLEISTUNGEN	92,26	0,75734	139,6	141,2	147,1	147,2	+ 4,2 + 0,1

GLIEDERUNG NACH DAUERHAFTIGKEIT UND WERT DER GUETER

207 VERBRAUCHSGUETER UND REPARATUREN	367,02	0,70711	134,3	136,6	137,2	137,6	+ 0,7 + 0,3
DARUNTER							
208 VERBRAUCHSGUETER	351,37	0,71398	133,9	136,2	136,6	137,0	+ 0,6 + 0,3
209 GEBRAUCHSGUETER VON MITTLERER LEBENSDAUER UND/ODER BEGRENZTEM WERT	161,60	0,73165	128,4	130,1	133,3	133,5	+ 2,6 + 0,2
210 LANGLEBIGE, HOCHWERTIGE GEBRAUCHSGUETER	137,85	0,75287	126,6	127,8	132,0	132,0	+ 3,3 -
211 DIENSTLEISTUNGEN UND WOHNUNGSNUTZUNG	333,53	0,69356	130,0	131,9	137,5	137,7	+ 4,4 + 0,1
DARUNTER							
212 DIENSTLEISTUNGEN	195,07	0,66649	133,0	134,7	140,6	140,7	+ 4,5 + 0,1

GLIEDERUNG NACH WAREN, LEISTUNGEN UND WOHNUNGSNUTZUNG

213 VERBRAUCHS- UND GEBRAUCHSGUETER	611,62	0,72607	130,7	132,6	134,3	134,6	+ 1,5 + 0,2
214 NAHRUNGSMITTEL	148,69	0,71868	121,7	120,2	123,6	124,0	+ 3,2 + 0,3
215 BESONDERS ERNTE-, SAISON- UND WITTERUNGSABHAENGIGE NAHRUNGSMITTEL	18,20	0,62661	124,3	102,0	119,8	121,8	+19,4 + 1,7
216 SONSTIGE NAHRUNGSMITTEL	130,49	0,73586	121,3	122,7	124,2	124,3	+ 1,3 + 0,1
217 ANDERE VERBRAUCHS- UND GEBRAUCHSGUETER	462,93	0,72915	133,6	136,5	137,8	138,1	+ 1,2 + 0,2
218 ANDERE VERBR. - U. GEBRAUCHSGUETER OHNE BLUMEN, KOHLE U. HEIZOEL	444,49	0,73893	130,5	133,0	136,4	136,4	+ 1,8 -
219 ANDERE VERBR. - U. GEBR. -GUET OHNE BLUMEN, KOHLE, HEIZOEL U. KRAFTST.	412,75		128,9	130,9	133,9	134,1	+ 2,4 + 0,1
220 DIENSTLEISTUNGEN UND REPARATUREN	242,60	0,67471	134,6	136,3	141,9	141,9	+ 4,1 -
DARUNTER							
221 GASTGEWERBELEISTUNGEN	48,70	0,69857	139,5	141,5	145,8	145,9	+ 3,1 + 0,1
222 VERZEHR IN GASTSTAETTEN	36,32	0,69567	136,3	138,1	141,6	141,6	+ 2,5 + 0,1
223 UEBERNACHTUNG	10,36	0,71139	151,2	154,0	161,3	161,9	+ 5,1 + 0,4
224 HANDWERKERLEISTUNGEN (OHNE BAUHANDWERKER)	25,01	0,60474	146,2	148,1	155,1	155,2	+ 4,8 + 0,1
225 VERKEHRSLAESTUNGEN	12,62	0,62786	150,3	150,1	156,4	156,4	+ 4,2 -
226 UNTERRICHT UND KINDERGARTENBESUCH	12,19	0,64332	136,1	137,6	145,6	145,6	+ 5,6 -
227 WOHNUNGS- UND GARAGENNUTZUNG	145,78	0,71294	126,3	127,6	132,9	133,2	+ 4,4 + 0,2

1 PREISINDEX FUER DIE LEBENSHALTUNG

(AKTUELLE ERGEBNISSE)

1.3 4-PERSONEN-ARBEITNEHMERHAUSHALTE MIT MITTLEREM EINKOMMEN

1976 = 100

INDEX, INDEXGRUPPE	WAEGUNGS- ANTEIL AM GESAMT- INDEX IN PRO- MILLE	VERKET- TUNGS- FAKTOR	1982 DURCH- SCHNITT	1982 NOV	1983 OKT.	1983 NOV.	VERAENDERUNG GEGENUEBER. NOV 1982 NOV 1983 IN PROZENT
228 GESAMTLEBENSHALTUNG	1000	0,71512	125,2	131,0	134,1	134,3	+ 2,5 + 0,1
229 GESAMTLEBENSHALTUNG OHNE BES. ERNTE-, SAISON- UND WITTERUNGS- ABHAENGIGE NAHRUNGSMITTEL SOWIE OHNE BLUMEN UND KOHLE	969,97		129,4	131,8	134,5	134,7	+ 2,2 + 0,1
230 BESONDERS ERNTE-, SAIS- UND WITTERUNGSABHAENGIGE NAHRUNGSMITTEL SOWIE BLUMEN UND KOHLE	30,03		123,6	106,3	119,2	122,3	+15,1 + 2,6
231 GESAMTLEBENSHALTUNG OHNE BESONDERS ERNTE-, SAISON- U. WITTERUNGS- ABHAENGIGE NAHRUNGSMITTEL	977,13	0,71866	129,4	131,8	134,5	134,7	+ 2,2 + 0,1
232 BESONDERS ERNTE-, SAIS - UND WITTERUNGSABHAENGIGE NAHRUNGSMITTEL	22,87	0,61145	120,6	98,9	116,5	118,6	+19,9 + 1,7
233 GESAMTLEBENSHALTUNG OHNE FLUESSIGE BRENNSTOFFE	990,02		128,0	129,6	133,1	133,2	+ 2,6 + 0,1
234 GESAMTLEBENSHALTUNG OHNE FLUESSIGE BRENNSTOFFE UND KRAFTSTOFFE	959,77		127,3	128,6	132,4	132,6	+ 3,1 + 0,2

GLIEDERUNG NACH HAUPTGRUPPEN (VERWENDUNGSZWECK)

235 NAHRUNGS- UND GENUSSMITTEL	302,66	0,73353	125,3	126,1	128,2	128,4	+ 1,8 + 0,2
236 KLEIDUNG, SCHUHE	86,01	0,70821	133,3	135,2	138,5	138,9	+ 2,7 + 0,3
237 WOHNUNGSMIETE	149,44	0,69979	126,5	128,9	134,8	135,2	+ 4,9 + 0,3
238 ELEKTRIZITAET, GAS, BRENNSTOFFE	49,90	0,60806	165,0	170,6	166,6	166,4	- 1,4 + 1,1
239 UEBRIGE WAREN UND DIENSTLEISTUNGEN FUER DIE HAUSHALTSFUHRUNG	90,27	0,76260	128,7	129,6	132,4	133,0	+ 2,6 + 0,5
240 WAREN UND) VERKEHRZWECKE, NACHRICHTENUEBERMITTLUNG	136,45	0,67497	132,3	135,6	137,9	137,5	+ 1,4 - 0,3
241 DIENST-) FUER DIE KOERPER- UND GESUNDHEITSPFLEGE	28,41	0,71971	127,8	129,5	133,8	133,9	+ 3,4 + 0,1
242 LEISTUNGEN) BILDUNGS- UND UNTERHALTUNGSZWECKE	90,31	0,73501	118,2	119,3	124,0	124,1	+ 4,0 + 0,1
243 PERSOENLICHE AUSSTATTUNG, SONSTIGE WAREN UND DIENSTLEISTUNGEN	66,54	0,72915	131,0	132,2	137,0	137,0	+ 3,6 -

GLIEDERUNG NACH BEDARFSGRUPPEN

244 ERNAEHRUNG	230,33	0,71366	122,8	121,9	125,1	125,4	+ 2,9 + 0,2
245 GETRAENKE UND TABAKWAREN	72,33	0,79386	133,6	139,5	137,9	138,0	- 1,1 - 0,1
246 WOHNUNG	160,66	0,69929	126,6	129,1	134,9	135,3	+ 4,8 + 0,3
247 HEIZUNG UND BELEUCHTUNG	51,85	0,61142	163,4	169,0	165,1	166,8	- 1,3 + 1,0
248 HAUSRAT	106,08	0,77882	124,8	125,4	127,7	128,2	+ 2,2 + 0,4
249 BEKLEIDUNG	86,12	0,70719	133,4	135,4	138,7	139,1	+ 2,7 + 0,3
250 REINIGUNG UND KOERPERPFLEGE	38,81	0,74473	124,8	126,4	130,3	130,4	+ 3,2 + 0,1
251 BILDUNG, UNTERHALTUNG UND ERHOLUNG	107,66	0,70926	128,7	130,4	136,9	137,0	+ 5,1 + 0,1
252 VERKEHR	164,16	0,68033	130,0	133,0	135,0	134,6	+ 1,2 - 0,3

GLIEDERUNG NACH DAUERHAFTIGKEIT UND WERT DER GUETER

253 VERBRAUCHSGUETER UND REPARATUREN DARUNTER	443,54	0,71512	131,8	133,8	134,8	135,1	+ 1,0 + 0,2
254 VERBRAUCHSGUETER	431,08	0,71825	131,5	133,4	134,3	134,6	+ 0,9 + 0,2
255 GEBRAUCHSGUETER VON MITTLERER LEBENSDAUER UND/ODER BEGRENZTEM WERT	151,99	0,72607	129,4	131,1	134,3	134,6	+ 2,7 + 0,2
256 LANGLEBIGE, HOCHWERTIGE GEBRAUCHSGUETER	116,63	0,75711	124,5	125,5	129,2	129,3	+ 3,0 + 0,1
257 DIENSTLEISTUNGEN UND WOHNUNGSNUTZUNG DARUNTER	285,84	0,69496	127,1	129,0	134,8	135,0	+ 4,7 + 0,1
258 DIENSTLEISTUNGEN	136,40	0,69021	127,7	129,2	134,8	134,8	+ 4,3 -

GLIEDERUNG NACH WAREN, LEISTUNGEN UND WOHNUNGSNUTZUNG

259 VERBRAUCHS- UND GEBRAUCHSGUETER NAHRUNGSMITTEL	663,74	0,72533	129,5	131,2	133,0	133,3	+ 1,6 + 0,2
260 NAHRUNGSMITTEL	207,18	0,71533	121,2	120,0	123,3	123,6	+ 3,0 + 0,2
261 BESONDERS ERNTE-, SAISON- U. WITTERUNGSABHAENGIGE NAHRUNGSMITTEL	22,87	0,61145	120,6	96,9	116,6	118,6	+19,9 + 1,7
262 SONSTIGE NAHRUNGSMITTEL	184,31	0,73259	121,3	122,7	124,1	124,3	+ 1,3 + 0,2
263 ANDERE VERBRAUCHS- UND GEBRAUCHSGUETER	456,86	0,73131	133,2	135,3	137,4	137,6	+ 1,0 + 0,1
264 ANDERE VERBR. - U. GEBRAUCHSGUETER OHNE BLUMEN, KOHLE U. HEIZOEL	439,42	0,74116	130,7	133,4	135,4	135,4	+ 1,5 -
265 ANDERE VERBR. - U. GEBR. -GUET. OHNE BLUMEN, KOHLE, HEIZOEL U KRAFTST.	409,17		129,1	131,3	133,9	134,1	+ 2,1 + 0,1
266 DIENSTLEISTUNGEN UND REPARATUREN DARUNTER	180,43	0,68097	130,9	132,4	137,6	137,7	+ 4,0 + 0,1
267 GASTGEBERLEISTUNGEN	43,59	0,70716	137,7	139,5	143,5	143,6	+ 2,9 + 0,1
268 VERZEHR IN GASTSTAETTEN	37,45	0,70614	136,2	138,0	141,4	141,5	+ 2,5 + 0,1
269 UEBERNACHTUNG	6,14	0,72173	146,4	148,8	155,1	156,7	+ 5,3 + 0,4
270 HANDWERKERLEISTUNGEN (OHNE BAUHANDWERKER)	19,24	0,60625	145,1	148,0	155,0	155,1	+ 4,8 + 0,1
271 VERKEHRLEISTUNGEN	12,73	0,61550	149,5	149,2	156,0	156,0	+ 4,6 -
272 UNTERRICHT UND KINDERGARTENBESUCH	10,80	0,63465	129,3	132,0	139,3	139,4	+ 5,6 + 0,1
273 WOHNUNGS- UND GARAGENNUTZUNG	165,83	0,70330	126,2	128,6	134,5	134,8	+ 4,8 + 0,2

GLIEDERUNG NACH GRUPPEN UND UNTERGRUPPEN (VERWENDUNGSZWECK)

274 NAHRUNGS- UND GENUSSMITTEL	302,66	0,73353	125,3	126,1	128,2	128,4	+ 1,6 + 0,2
275 NAHRUNGSMITTEL	207,18	0,71533	121,2	120,0	123,3	123,6	+ 3,0 + 0,2
276 NAHRUNGSMITTEL TIERISCHEN URSPRUNGS	108,94	0,72182	119,6	120,8	122,1	122,2	+ 1,2 + 0,1
277 NAHRUNGSMITTEL PFLANZLICHEN URSPRUNGS	82,89	0,69540	124,0	119,2	125,4	126,0	+ 5,7 + 0,5
278 FLEISCH UND FLEISCHWAREN, FISCH UND FISCHWAREN	74,02	0,72788	120,2	121,6	122,3	122,4	+ 0,7 + 0,1
279 FLEISCH UND FLEISCHWAREN	69,71	0,73145	119,9	121,2	121,9	121,9	+ 0,6 -
280 FRISCHES FLEISCH	32,82	0,73245	116,4	117,5	117,3	117,4	- 0,1 + 0,1
281 FLEISCHWAREN	36,89	0,73100	122,9	124,5	126,0	126,0	+ 1,2 -
282 FISCHE UND FISCHWAREN	4,31	0,68059	126,4	126,0	128,6	130,3	+ 1,8 + 1,3
283 FRISCHE FISCHE	1,33	0,59814	131,2	133,5	130,8	136,1	+ 1,9 + 4,1
284 FISCHWAREN	2,98	0,73766	124,2	125,6	127,6	127,7	+ 1,7 + 0,1

1 PREISINDEX FUER DIE LEBENSHALTUNG

(AKTUELLE ERGEBNISSE)

1.3 4-PERSONEN-ARBEITNEHMERHAUSHALTE MIT MITTLEREM EINKOMMEN

1976 = 100

INDEX, INDEXGRUPPE	WAEGUNGS- ANTEIL AM GESAMT INDEX IM PRO- MILLE	VERKET- TUNGS- FAKTOR	1982 DURCH- SCHNITT	1982 NOV.	1983 OKT.	1983 NOV.	VERAENDERUNG NOV. 1983 GEGENUEBER NOV. 1982 IN PROZENT
GLIEDERUNG NACH GRUPPEN UND UNTERGRUPPEN (VERWENDUNGSZWECK)							
285 EIER	6,23	0,73505	113,1	107,7	113,5	114,5	+ 6,3 + 0,9
286 MILCH, KAESE, BUTTER	29,85	0,71284	119,3	121,5	123,0	123,0	+ 1,2 -
287 MILCH	14,45	0,68512	117,5	119,6	120,6	120,6	+ 0,8 -
288 KAESE	9,41	0,65865	121,7	123,6	125,3	125,5	+ 1,5 + 0,2
289 BUTTER	5,79	0,83644	119,9	123,0	125,0	124,9	+ 1,5 - 0,1
290 SPEISEFETTE UND -OELE (OHNE BUTTER)	4,80	0,71260	124,2	126,7	127,7	129,3	+ 2,1 + 1,3
291 PFLANZENFETT	0,35	0,72423	125,7	127,8	130,0	130,9	+ 2,4 + 0,7
292 MARGARINE	3,63	0,72062	126,1	129,0	130,2	132,1	+ 2,4 + 1,5
293 SCHWEINESCHMALZ	0,13	0,72129	125,5	131,5	134,2	134,3	+ 2,1 + 0,1
294 SPEISEOLE	0,89	0,65409	112,0	112,8	112,3	112,8	+ 0,4 -
295 BROT UND BACKWAREN	23,23	0,68615	132,6	134,7	137,4	137,6	+ 2,2 + 0,1
296 BROT UND KLEINGEBAECK	15,10	0,63974	136,9	139,2	142,3	142,5	+ 2,4 + 0,1
297 FEINGEBAECK UND DAUERBACKWAREN	8,13	0,80421	124,6	126,2	128,5	128,5	+ 1,8 -
298 MEHL, NAEHRMITTEL, KARTOFFELERZEUGNISSE	8,47	0,76330	118,2	119,9	122,4	122,5	+ 2,2 + 0,1
299 MEHL UND NAEHRMITTEL DARUNTER	4,82	0,74701	120,6	122,3	124,8	124,8	+ 2,0 -
300 MEHL	0,81	0,83236	125,3	126,5	127,0	126,9	+ 0,3 - 0,1
301 FERTIGGERICHTE, KARTOFFELERZEUGNISSE	3,65	0,78571	115,2	116,8	119,1	119,4	+ 2,2 + 0,3
302 KARTOFFELN	5,09	0,36129	75,3	54,0	75,2	74,0	+ 37,0 - 1,6
303 GEMUESE, OBST UND MARMELADE	25,74	0,70776	129,4	114,5	126,3	128,2	+ 12,0 + 1,5
304 FRISCHGEMUESE	7,20	0,66955	111,3	95,9	97,5	108,5	+ 13,1 + 11,3
305 GEMUESEKONSERVEN	5,26	0,82101	122,9	123,9	124,5	124,5	+ 0,5 -
306 FRISCHOBST	9,72	0,65558	149,6	120,7	150,5	147,2	+ 22,0 - 2,2
307 OBSTKONSERVEN, TROCKENOBST	2,67	0,82616	119,5	119,9	120,5	120,6	+ 0,6 + 0,1
308 MARMELADE	0,85	0,75725	122,7	124,1	124,6	124,6	+ 0,4 -
309 ZUCKER, SUESSWAREN DARUNTER	15,83	0,79140	120,9	122,3	122,9	122,9	+ 0,5 -
310 ZUCKER	2,17	0,71519	118,0	121,2	122,5	122,7	+ 1,2 + 0,2
311 SUESSWAREN DARUNTER	12,27	0,82241	121,6	122,8	123,2	123,1	+ 0,2 - 0,1
312 SCHOKOLADE	3,59	0,81321	119,3	119,9	118,9	119,1	- 0,7 + 0,2
313 HONIG	0,71	0,72162	110,3	111,6	113,1	113,4	+ 1,6 + 0,3
314 GEWUERZE UND AEHNLICHE BACK- UND SPEISEZUTATEN	2,34	0,77372	118,6	120,4	123,2	123,4	+ 2,5 + 0,2
315 ALKOHOLFREIE GETRAENKE DARUNTER	11,78	0,79665	117,6	119,3	121,3	121,4	+ 1,8 + 0,1
316 OBSTSAEFTE	3,01	0,76805	128,0	128,9	129,6	129,6	+ 0,5 -
317 GENUSSMITTEL	58,03	0,80508	133,1	139,9	137,1	137,1	- 2,0 -
318 BOHNENKAFFEE	8,00	0,84117	116,4	118,8	116,6	116,6	- 1,9 -
319 ECHTER TEE	0,42	0,82594	123,9	125,2	127,5	127,7	+ 2,0 + 0,2
320 ALKOHOLISCHE GETRAENKE	27,25	0,80891	126,1	128,2	129,3	129,3	+ 0,9 -
321 TABAKWAREN	22,36	0,78560	147,6	162,0	154,1	154,1	- 4,9 -
322 VERZEHR IN GASTSTAETTEN	37,45	0,70614	136,2	138,0	141,4	141,5	+ 2,5 + 0,1
323 MAHLZEITEN IN GASTSTAETTEN	23,15	0,69643	136,5	138,2	141,4	141,5	+ 2,4 + 0,1
324 GETRAENKE IN GASTSTAETTEN	14,30	0,72206	135,7	137,7	141,4	141,4	+ 2,7 -
325 KLEIDUNG, SCHUHE	86,01	0,70821	133,3	135,2	136,5	138,9	+ 2,7 + 0,3
326 KLEIDUNG INSGESAMT	68,36	0,72459	130,3	132,2	135,3	135,7	+ 2,6 + 0,3
327) WOLLE	9,97	0,71542	127,0	128,9	130,9	131,5	+ 2,0 + 0,5
328 KLEIDUNG AUS) BAUMWOLLE	16,87	0,69313	132,2	134,3	137,6	137,9	+ 2,7 + 0,2
329) SYNTHETISCHER FASER	15,37	0,78351	125,3	127,1	130,7	131,1	+ 3,1 + 0,3
330) MISCHEGEWEBE	18,82	0,71595	135,8	136,1	141,3	141,5	+ 2,5 + 0,1
331 OBERBEKLEIDUNG	50,02	0,71804	130,9	132,8	135,7	136,0	+ 2,4 + 0,2
332 HERREN- UND KNABEN OBERBEKLEIDUNG DARUNTER	19,19	0,72727	129,9	131,6	134,9	135,2	+ 2,6 + 0,2
333 AENDERUNGSSCHNEIDERARBEIT	0,31	0,66689	133,6	134,8	139,2	139,7	+ 3,6 + 0,4
334 DAMEN- UND MAEDCHEN OBERBEKLEIDUNG DARUNTER	30,83	0,71159	131,5	133,5	136,2	136,4	+ 2,2 + 0,1
335 SCHNEIDERINNENARBEIT	0,20	0,65646	132,6	134,3	139,8	140,2	+ 4,4 + 0,3
336 SONSTIGE BEKLEIDUNG	18,34	0,74027	126,4	130,5	134,3	134,6	+ 3,3 - 0,4
337 LEIBWAESCHE UND SONSTIGE UNTERBEKLEIDUNG	6,79	0,71855	129,0	131,1	134,6	135,1	+ 3,1 + 0,4
338 UEBRIGE BEKLEIDUNG	9,55	0,75804	128,0	130,1	134,1	134,5	- 3,4 + 0,3
339 SCHUHE, ZUBEHOER, REPARATUREN DARUNTER	17,65	0,65157	144,9	146,9	150,8	151,3	+ 3,0 - 0,3
340 SCHUHE	16,36	0,65661	145,4	147,4	151,2	151,6	+ 2,8 + 0,3
341 SCHUHREPARATUREN	1,15	0,61160	137,8	139,4	144,8	145,0	+ 4,0 + 0,1
342 WOHNUNGSMIETE	149,44	0,69979	126,5	128,9	134,8	135,2	+ 4,9 + 0,3
343 ALTBAUWOHNUNGEN	31,98	0,70848	130,0	132,6	140,2	140,7	+ 6,1 + 0,4
344 AUS DER ZEIT VOR DEM 1. 4. 1924	14,79	0,72276	130,7	133,5	140,6	141,2	+ 5,8 + 0,4
345 AUS DER ZEIT VOM 1. 4. 1924 BIS ZUM 20. 6. 1948	17,19	0,69609	129,3	131,8	139,9	140,3	+ 6,4 + 0,3
346 NEUBAUWOHNUNGEN	117,46	0,70330	125,6	128,0	133,3	133,6	+ 4,4 + 0,2
347 SOZIALER WOHNUNGSBAU	60,53	0,69046	128,0	131,0	137,4	137,7	+ 5,1 + 0,2
348 FREIFINANZIERTER WOHNUNGSBAU	56,93	0,74338	123,0	124,7	129,0	129,3	+ 3,7 + 0,2
349 ELEKTRIZITAET, GAS, BRENNSTOFFE	49,90	0,60806	165,0	170,8	166,6	168,4	- 1,4 + 1,1
350 ELEKTRIZITAET	28,80	0,67439	137,0	138,7	144,5	144,5	+ 4,2 -
351 GAS UND FLUESSIGGAS	8,91	0,68450	165,6	166,0	166,5	166,3	+ 0,2 - 0,1
352 KOHLE UND SONSTIGE FESTE BRENNSTOFFE DARUNTER	2,21	0,55754	155,2	159,4	161,9	162,9	+ 2,2 + 0,6
353 KOHLE	2,05	0,55686	155,5	159,6	162,3	163,3	+ 2,2 + 0,6
354 FLUESSIGE BRENNSTOFFE (OHNE KRAFTSTOFFE)	9,96	0,42851	247,3	270,0	231,6	240,2	- 11,0 + 3,7

1 PREISINDEX FUER DIE LEBENSHALTUNG

(AKTUELLE ERGEBNISSE)

1.3 4-PERSONEN-ARBEITNEHMERHAUSHALTE MIT MITTLEREM EINKOMMEN

1976 = 100

INDEX, INDEXGRUPPE	WAEGUNGS- ANTEIL AM GESAMT- INDEX IN PRO- MILLE	VERKET- TUNGS- FAKTOR	1982	1982	1983	VERAENDERUNG		
			DURCH- SCHNITT	NOV	OKT. NOV.	NOV. 1982	NOV. 1983	
								NOV. 1983
								NOV. 1982
								NOV. 1983
								IN PROZENT
GLIEDERUNG NACH GRUPPEN UND UNTERGRUPPEN (VERWENDUNGSZWECK)								
355	UEBRIGE WAREN UND DIENSTLEISTUNGEN FUER DIE HAUSHALTSFUHRUNG	90,27	0,76260	128,7	129,6	132,4	133,0	+ 2,6 + 0,5
356	MOEBEL	25,01	0,73338	140,0	141,3	145,9	146,2	+ 3,5 + 0,2
357	HEIMTEXTILIEN, HAUSHALTSWAESCHE	14,41	0,78357	129,8	131,0	133,5	133,7	+ 2,1 + 0,1
358	FUSSBODENBELAG, MATRATZEN	5,98	0,85751	121,1	121,9	124,0	124,1	+ 1,8 + 0,1
359	SONSTIGE HEIMTEXTILIEN, HAUSHALTSWAESCHE	8,43	0,72861	135,9	137,5	140,2	140,5	+ 2,2 + 0,2
360	HEIZ- UND KOCHGERAETE, BELEUCHTUNGSKOERPER DARUNTER	4,80	0,80259	121,0	122,6	125,3	125,5	+ 2,4 + 0,2
361	OEFEN UND HERDE	0,54	0,77882	120,3	121,7	124,5	125,0	+ 2,7 + 0,4
362	HAUSHALTSMASCHINEN UND GERAETE DARUNTER	15,59	0,75957	124,5	125,9	128,8	129,0	+ 2,5 + 0,2
363	LANGLEBIGE, HOCHWERTIGE ELEKTRISCHE HAUSHALTSMASCH. UND -GERAETE	5,84	0,83849	113,5	114,7	116,2	116,3	+ 1,4 + 0,1
364	SONSTIGE NICHELEKTRISCHE HAUSHALTSMASCHINEN UND -GERAETE	8,94	0,71253	132,0	133,6	137,6	137,8	+ 3,1 + 0,1
365	TAPETEN, FARBEN, BAUSTOFFE, WOHNUNGSREPARATUREN	4,80	0,65295	126,6	128,3	131,5	131,5	+ 2,5 -
366	TAPETEN, FARBEN, BAUSTOFFE	3,58	0,65885	121,8	123,0	126,1	126,2	+ 2,6 + 0,1
367	WOHNUNGSREPARATUREN	1,22	0,63554	140,7	143,9	147,2	147,2	+ 2,3 -
368	WAESCHEREI UND REINIGUNG	2,68	0,71019	126,3	127,8	131,4	131,7	+ 3,1 + 0,2
369	SONSTIGE WAREN UND DIENSTLEISTUNGEN FUER DIE HAUSHALTSFUHRUNG DARUNTER	22,98	0,80327	120,8	120,5	121,2	123,1	+ 2,2 + 1,6
370	SONSTIGE VERBRAUCHSGUETER FUER DIE HAUSHALTSFUHRUNG DARUNTER	12,14	0,81521	117,6	118,8	120,7	120,7	+ 1,6 -
371	WASCHMITTEL	5,15	0,84131	113,4	114,6	115,4	115,3	+ 0,6 - 0,1
372	FREMDE REPARATUREN AM HAUSRAT	1,74	0,62325	140,3	142,7	146,4	146,4	+ 2,6 -
373	WAREN UND DIENSTLEISTUNGEN F. VERKEHRZWECKE, NACHRICHTENUEBERMITTLUNG	136,46	0,67497	132,3	135,6	137,9	137,5	+ 1,4 - 0,3
374	KRAFTFAHRZEUGE UND FAHRRADER DARUNTER	53,57	0,70181	128,8	130,2	135,6	135,7	+ 4,2 + 0,1
375	PERSONENKRAFTWAGEN (OHNE KOMBI)	47,49	0,69777	128,6	130,0	135,5	135,6	+ 4,3 + 0,1
376	KRAFTSTOFFE	30,25	0,62835	151,9	161,4	165,3	153,1	+ 5,1 - 1,4
377	SONSTIGE WAREN UND DIENSTLEISTUNGEN FUER EIGENE KRAFTFAHRZEUGE DARUNTER	24,08	0,73234	132,5	134,3	139,5	139,5	+ 3,9 -
378	DIENSTLEISTUNGEN FUER EIGENE KRAFTFAHRZEUGE	10,16	0,76773	128,3	130,6	135,9	136,0	+ 4,1 + 0,1
379	REPARATUREN AM EIGENEN KRAFTFAHRZEUG	6,57	0,57841	146,7	146,6	157,0	157,1	+ 5,7 + 0,1
380	FREMDE VERKEHRSLAESTUNGEN DARUNTER	12,73	0,61650	149,5	149,2	156,0	156,0	+ 4,6 -
381	OERTLICHE VERKEHRSMITTEL	6,75	0,59196	143,9	145,4	153,7	153,7	+ 5,7 -
382	BUNDESBAHN	4,69	0,65574	161,4	159,2	164,6	164,6	+ 3,4 -
383	FLUGVERKEHR	1,29	0,67607	135,9	133,0	136,6	137,1	+ 3,1 + 0,4
384	NACHRICHTENUEBERMITTLUNG	15,83	0,64479	92,4	95,5	95,6	95,6	+ 0,1 -
385	FERNSPRECHGEBUEHREN	12,84	0,69056	82,5	82,5	82,6	82,6	+ 0,1 -
386	ANDERE POSTGEBUEHREN	2,99	0,63908	134,7	151,5	151,5	151,5	- -
387	WAREN UND DIENSTLEISTUNGEN FUER DIE KOERPER- UND GESUNDHEITSPFLEGE	28,41	0,71971	127,8	129,5	133,8	133,9	+ 3,4 + 0,1
388	WAREN UND DIENSTLEISTUNGEN FUER DIE KOERPERPFLEGE	20,04	0,73712	127,2	128,8	132,7	132,9	+ 3,2 + 0,2
389	GEBRAUCHSGUETER FUER DIE KOERPERPFLEGE	1,83	0,79010	124,3	125,4	128,6	128,6	+ 2,6 -
390	VERBRAUCHSGUETER FUER DIE KOERPERPFLEGE	11,56	0,80713	115,4	116,6	119,4	119,6	+ 2,4 + 0,2
391	FRISURLEISTUNGEN	6,53	0,62299	149,0	151,3	157,6	157,5	+ 4,4 + 0,2
392	WAREN UND DIENSTLEISTUNGEN FUER DIE GESUNDHEITSPFLEGE	8,37	0,68432	129,3	131,2	136,4	136,5	+ 4,0 + 0,1
393	GEBRAUCHSGUETER FUER DIE GESUNDHEITSPFLEGE	1,83	0,70935	122,6	123,5	126,5	126,7	+ 2,6 + 0,2
394	VERBRAUCHSGUETER FUER DIE GESUNDHEITSPFLEGE DARUNTER	2,98	0,77072	126,8	129,8	136,1	136,2	+ 4,9 + 0,1
395	PRAEPARATE ZUR INNEREN ANWENDUNG	2,67	0,77510	126,6	126,7	136,4	136,5	+ 5,2 + 0,1
396	PRAEPARATE ZUR AUSSEREN ANWENDUNG	0,31	0,72214	126,5	130,5	133,3	133,4	+ 2,2 + 0,1
397	ARZT-, KRANKENHAUS- UND SONSTIGE DIENSTLEISTUNGEN	3,56	0,59803	134,9	136,3	141,7	141,8	+ 4,0 + 0,1
398	WAREN UND DIENSTLEISTUNGEN FUER BILDUNGS- UND UNTERHALTUNGSZWECKE	90,31	0,73501	116,2	119,3	124,0	124,1	+ 4,0 + 0,1
DARUNTER								
399	RUNDFUNK-, FERNSEH- UND PHONOGERAETE (OHNE ZUBEHOERTEILE)	13,92	0,97953	94,3	93,5	91,9	91,7	+ 1,9 - 0,2
400	FOTO- UND KINOAPPARATE (OHNE ZUBEHOERTEILE)	0,85	1,03830	97,7	97,4	96,7	96,7	- 0,7 -
401	BUECHER, ZEITUNGEN, ZEITSCHRIFTEN	12,57	0,66510	130,6	133,3	139,8	140,3	+ 5,3 + 0,4
402	KOSTEN FUER THEATER, KINO UND SPORTVERANSTALTUNGEN	2,68	0,64620	138,1	142,7	146,3	146,4	+ 2,6 + 0,1
403	SONST. WAREN UND DIENSTLEISTUNGEN F. BILDUNGS- UND UNTERHALTUNGSZW. DARUNTER	57,41	0,71968	121,3	122,4	128,6	128,7	+ 5,1 + 0,1
404	GEBRAUCHSGUETER (BILDUNGS-	16,62	0,73626	122,1	123,4	126,5	126,7	+ 2,7 + 0,2
405	SONSTIGE VERBRAUCHSGUETER FUER (UND	5,88	0,72842	122,3	124,0	126,2	126,4	+ 1,9 + 0,2
406	DIENSTLEISTUNGEN (UNTERHALTUNGSZWECKE	22,21	0,70207	122,0	122,9	134,1	134,1	+ 9,1 -
407	PERSOENLICHE AUSSTATTUNG, SONSTIGE WAREN UND DIENSTLEISTUNGEN	66,54	0,72915	131,0	132,2	137,0	137,0	+ 3,6 -
408	PERSOENLICHE AUSSTATTUNG	5,62	0,70786	129,1	130,2	132,7	132,8	+ 2,0 + 0,1
409	SONSTIGE WAREN UND DIENSTLEISTUNGEN DARUNTER	60,02	0,73239	131,2	132,5	137,4	137,5	+ 3,2 + 0,1
410	DIENSTLEISTUNGEN DES BEHERBERGUNGSGEWERBES DARUNTER	29,97	0,68322	145,3	147,7	155,6	155,7	+ 5,4 + 0,1
411	URLAUBS- UND GESELLSCHAFTSREISEN	23,83	0,67614	145,0	147,4	155,4	155,4	+ 5,4 -
412	DIENSTLEISTUNGEN DER BANKEN	0,96	0,64893	135,8	139,8	161,0	161,0	+ 15,2 -
413	DIENSTLEISTUNGEN DER VERSICHERUNGEN	20,71	0,72622	119,9	120,0	121,7	121,7	+ 1,4 -

PREISINDEX FUER DIE LEBENSHALTUNG

(AKTUELLE ERGEBNISSE)

1976 = 100

INDEX, INDEXGRUPPE	WAEGUNGS- ANTEIL AM GESAMT- INDEX IN PRO- MILLE	VERKEHRS- FAKTOR	1982	1982	1983	VERAENDERUNG NOV. 1983 GEGENUEBER NOV. 1982 IN PROZENT		
			DURCH- SCHNITT	NOV.	OKT.	NOV.	NOV. 1983	
1.4 2-PERSONEN-HAUSHALTE VON RENTEN- UND SOZIALHILFEEMPPFAENGERN								
414	GESAMTLEBENSHALTUNG	1000	0,70669	128,0	129,2	132,7	133,1	+ 3,0 + 0,3
415	GESAMTLEBENSHALTUNG OHNE BESONDERS ERNTE-, SAISON- UND WITTERUNGS- ABHAENIGIGE NAHRUNGSMITTEL SOWIE OHNE BLUMEN UND KOHLE	935,96		128,1	130,4	133,3	133,6	+ 2,5 + 0,2
416	BESONDERS ERNTE-, SAISON- U WITTERUNGSABHAENIGIGE NAHRUNGSMITTEL SOWIE BLUMEN UND KOHLE	64,04		126,2	112,0	123,4	126,1	+12,6 + 2,2
417	GESAMTLEBENSHALTUNG OHNE BESONDERS ERNTE-, SAISON- U WITTERUNGS- ABHAENIGIGE NAHRUNGSMITTEL	956,47	0,71315	128,4	130,6	133,6	133,8	+ 2,5 + 0,2
418	BESONDERS ERNTE-, SAISON- UND WITTERUNGSABH NAHRUNGSMITTEL	41,53	0,59535	118,7	97,2	115,3	116,9	+20,3 + 1,4
419	GESAMTLEBENSHALTUNG OHNE FLUESSIGE BRENNSTOFFE	989,28		126,7	127,7	131,6	132,0	+ 3,4 + 0,3
420	GESAMTLEBENSHALTUNG OHNE FLUESSIGE BRENNSTOFFE UND KRAFTSTOFFE	985,57		126,6	127,6	131,5	131,9	+ 3,4 + 0,3

GLIEDERUNG NACH HAUPTGRUPPEN (VERWENDUNGSZWECK)

421	NAHRUNGS- UND GENUSSMITTEL	388,12	0,72653	123,3	122,9	125,8	126,1	+ 2,6 + 0,2
422	KLEIDUNG, SCHUHE	62,80	0,69837	132,8	134,7	138,0	138,4	+ 2,7 + 0,3
423	WOHNUNGSMIETE	222,88	0,70208	126,5	128,9	134,9	135,3	+ 5,0 + 0,3
424	ELEKTRIZITAET, GAS, BRENNSTOFFE	76,36	0,60303	157,9	162,7	160,9	162,3	- 0,2 + 0,9
425	UEBRIGE WAREN UND DIENSTLEISTUNGEN FUER DIE HAUSHALTSFUHRUNG	89,09	0,75298	126,9	127,6	129,5	130,8	+ 2,5 + 1,0
426	WAREN UND) VERKEHRZWECKE, NACHRICHTENUEBERMITTLUNG	54,17	0,64941	125,5	127,7	131,3	131,2	+ 2,7 - 0,1
427	DIENST-) FUER DIE KOERPER- UND GESUNDHEITSPFLEGE	34,95	0,71119	131,0	132,9	137,7	137,9	+ 3,8 + 0,1
428	LEISTUNGEN; BILDUNGS- UND UNTERHALTUNGSZWECKE	46,57	0,70668	119,8	121,0	127,7	127,9	+ 5,7 + 0,2
429	PERSOENLICHE AUSSTATTUNG, SONSTIGE WAREN UND DIENSTLEISTUNGEN	25,06	0,76889	131,1	132,4	137,0	137,1	+ 3,5 + 0,1

GLIEDERUNG NACH BEDARFSGRUPPEN

430	ERNAEHRUNG	309,91	0,70776	121,7	120,0	123,8	124,1	+ 3,4 + 0,2
431	GETRAENKE UND TABAKWAREN	78,21	0,79786	129,7	134,7	133,8	133,8	- 0,7 -
432	WOHNUNG	226,41	0,70129	126,7	129,1	135,1	135,5	+ 5,0 + 0,3
433	HEIZUNG UND BELEUCHTUNG	78,03	0,60634	157,2	161,9	160,1	161,5	- 0,2 + 0,9
434	HAUSRAT	90,22	0,76338	122,3	122,4	123,8	124,9	+ 2,0 + 0,9
435	BEKLEIDUNG	63,85	0,69787	132,8	134,8	138,1	138,5	+ 2,7 + 0,3
436	REINIGUNG UND KOERPERPFLEGE	50,55	0,73712	128,6	130,4	134,7	134,9	+ 3,5 + 0,1
437	BILDUNG, UNTERHALTUNG UND ERHOLUNG	46,01	0,69069	132,1	134,2	143,2	143,4	+ 6,9 + 0,1
438	VERKEHR	56,81	0,85112	124,9	127,0	130,4	130,3	+ 2,6 - 0,1

GLIEDERUNG NACH DAUERHAFTIGKEIT UND WERT DER GUETER

439	VERBRAUCHSGUETER UND REPARATUREN DARUNTER	539,63	0,70567	129,0	129,6	131,7	132,3	+ 2,1 + 0,5
440	VERBRAUCHSGUETER	528,73	0,70872	128,7	129,3	131,4	132,0	+ 2,1 + 0,5
441	GEBRAUCHSGUETER VON MITTLERER LEBENSDAUER UND/ODER BEGRENZTEM WERT	101,77	0,71191	130,2	131,9	135,1	135,4	+ 2,7 + 0,2
442	LANGLEBIGE, HOCHWERTIGE GEBRAUCHSGUETER	38,46	0,81306	115,3	115,8	117,2	117,2	+ 1,2 -
443	DIENSTLEISTUNGEN UND WOHNUNGSNUTZUNG DARUNTER	320,14	0,69872	127,2	129,3	135,5	135,7	+ 4,9 + 0,1
444	DIENSTLEISTUNGEN	97,26	0,69065	128,8	130,4	136,7	136,8	+ 4,9 + 0,1

GLIEDERUNG NACH WAREN, LEISTUNGEN UND WOHNUNGSNUTZUNG

445	VERBRAUCHS- UND GEBRAUCHSGUETER	644,09	0,71325	127,9	128,6	130,8	131,3	+ 2,1 + 0,4
446	NAHRUNGSMITTEL	295,33	0,70776	120,9	119,1	122,9	123,3	+ 3,5 + 0,3
447	BESONDERS ERNTE-, SAISON- UND WITTERUNGSABH NAHRUNGSMITTEL	41,53	0,59535	118,7	97,2	115,3	116,9	+20,3 + 1,4
448	SONSTIGE NAHRUNGSMITTEL	253,80	0,73151	121,3	122,7	124,1	124,3	+ 1,3 + 0,2
449	ANDERE VERBRAUCHS- UND GEBRAUCHSGUETER	348,76	0,71800	132,8	136,7	137,4	138,1	+ 1,0 + 0,5
450	ANDERE VERBR- U GEBRAUCHSGUETER OHNE BLUMEN, KOHLE U. HEIZOEL	315,53	0,73893	129,5	131,9	134,1	134,2	+ 1,7 + 0,1
451	ANDERE VERBR- U GEBR- GUET- OHNE BLUMEN, KOHLE, HEIZOEL U. KRAFTST	311,82		129,2	131,6	133,9	134,0	+ 1,8 + 0,1
452	DIENSTLEISTUNGEN UND REPARATUREN DARUNTER	131,62	0,68072	131,1	132,7	138,2	138,4	+ 4,3 + 0,1
453	GASTGEMERBELEISTUNGEN	25,61	0,71200	136,6	138,4	142,0	142,2	+ 2,7 + 0,1
454	VERZEHR IN GASTSTAETTEN	23,92	0,71076	136,1	137,8	141,2	141,3	+ 2,5 + 0,1
455	UEBERNACHTUNG	1,69	0,72835	144,0	146,3	153,6	154,2	+ 5,4 + 0,4
456	HANDWERKERLEISTUNGEN (OHNE BAUHANDWERKER)	16,09	0,61926	145,3	147,3	153,5	153,7	+ 4,3 + 0,1
457	VERKEHRSLAESTUNGEN	23,33	0,62987	142,0	140,6	147,9	148,0	+ 5,3 + 0,1
458	UNTERRICHT UND KINDERGARTENBESUCH	0,16	0,64876	146,0	148,2	157,9	157,9	+ 6,5 -
459	WOHNUNGS- UND GARAGENNUTZUNG	224,29	0,70330	126,5	128,9	135,0	135,4	+ 5,0 + 0,3

1.5 EINFACHE LEBENSHALTUNG EINES KINDES

460	GESAMTLEBENSHALTUNG	1000	0,67426	127,9	128,1	131,8	132,3	+ 3,3 + 0,4
-----	---------------------	------	---------	-------	-------	-------	-------	-------------

GLIEDERUNG NACH HAUPTGRUPPEN (VERWENDUNGSZWECK)

461	NAHRUNGSMITTEL	484,31	0,66529	120,6	118,3	122,1	122,5	+ 3,6 + 0,3
462	KLEIDUNG, SCHUHE	224,91	0,69541	134,1	136,2	139,6	140,0	+ 2,8 + 0,3
463	WOHNUNGSMIETE	115,68	0,70827	129,2	132,0	139,1	139,6	+ 5,7 + 0,3
464	ELEKTRIZITAET, GAS, BRENNSTOFFE	32,69	0,56689	172,1	179,6	172,6	175,0	- 2,6 + 1,4
465	UEBRIGE WAREN UND DIENSTLEISTUNGEN FUER DIE HAUSHALTSFUHRUNG	41,46	0,73621	128,9	130,3	133,0	133,2	+ 2,2 + 0,2
466	WAREN UND) VERKEHRZWECKE, NACHRICHTENUEBERMITTLUNG	25,91	0,58988	150,1	154,4	159,7	159,7	+ 3,4 -
467	DIENST-) FUER DIE KOERPER- UND GESUNDHEITSPFLEGE	42,48	0,69565	126,3	127,9	131,4	131,5	+ 2,8 + 0,1
468	LEISTUNGEN; BILDUNGS- UND UNTERHALTUNGSZWECKE	25,88	0,66734	124,3	126,7	131,7	131,8	+ 4,0 + 0,1
469	PERSOENLICHE AUSSTATTUNG, SONSTIGE WAREN UND DIENSTLEISTUNGEN	6,66		136,1	136,1	143,0	143,1	+ 3,6 + 0,1

GLIEDERUNG NACH BEDARFSGRUPPEN

470	ERNAEHRUNG	476,19		120,3	117,9	121,7	122,2	+ 3,6 + 0,4
471	GETRAENKE	8,12		137,6	139,8	143,6	143,6	+ 2,7 -
472	WOHNUNG	115,68		129,2	132,0	139,1	139,5	+ 5,7 + 0,3
473	HEIZUNG UND BELEUCHTUNG	32,84		171,9	178,4	172,4	174,8	- 2,6 + 1,4
474	HAUSRAT	44,15		131,7	133,0	136,2	136,4	+ 2,6 + 0,1
475	BEKLEIDUNG	23,35		134,3	136,4	139,8	140,2	+ 2,8 + 0,3
476	REINIGUNG UND KOERPERPFLEGE	41,38		122,9	124,5	127,5	127,6	+ 2,5 + 0,1
477	BILDUNG UND UNTERHALTUNG	24,38		123,5	125,6	131,0	131,1	+ 4,2 + 0,1
478	VERKEHR	25,91		150,1	154,4	159,7	159,7	+ 3,4 -

2 INDEX DER EINZELHANDELSPREISE

(AKTUELLE ERGEBNISSE)

2.1 INSTITUTIONELLE GLIEDERUNG

1975 = 100

NR. DER SYSTEMATIK	INDEX, INDEXGRUPPE	WÄGUNGS- ANTEIL AM GESAMT- INDEX IN PRO- MILLE	VERKET- TUNGS- FAKTOR	1982	1982	1983	VERÄNDERUNG		
				DURCH- SCHNITT	NOV.	OKT.	NOV.	NOV. 1982	OKT. 1983
NACH WIRTSCHAFTSGRUPPEN									
1	43	EINZELHANDEL INSGESAMT	1000	0,73457	128,6	130,3	132,3	132,7	+ 1,8 + 0,3
DARUNTER									
2	43 1	1) EH. M. NAHRUNGS- UND GENUSSMITTELN UND GEMISCHTWAREN	339,11	0,75153	125,0	125,6	127,3	127,7	+ 1,7 + 0,3
3	43 2	EH. M. BEKLEIDUNG, WAESCHE, AUSSTATTUNGS- UND SPORTARTIKELN SOWIE MIT SCHUHEN	152,90	0,71222	132,4	134,2	137,3	137,6	+ 2,5 + 0,2
4	43 3	EH. M. EISEN- UND METALLWAREN SOWIE MIT HAUSRAT UND WOHN- BEDARF AUS KUNSTST., GLAS, FEINKERAMIK UND HOLZ (A.N.G.)	66,15	0,74116	134,8	136,2	140,1	140,4	+ 3,1 + 0,2
5	43 4	EH. M. ELEKTROTECHN., FEINMECH. U. OPT. ERZEUGN., SCHMUCK-, LEDER-, GALANTERIE- U. SPIELWAREN SOWIE MIT MUSIKINSTRUM.	49,40	0,77952	120,8	121,5	123,0	123,1	+ 1,3 + 0,1
6	43 5	EH. M. PAPIERWAREN UND DRUCKERZEUGNISSEN	16,81	0,72627	125,0	127,5	131,9	132,3	+ 3,8 + 0,3
7	43 6	EH. M. PHARMAZ., ORTHOPAED., MEDIZIN. UND KOSMET. ARTIKELN SOWIE MIT PUTZ- UND REINIGUNGSMITTELN	62,60	0,77804	121,9	124,2	129,6	129,7	+ 4,4 + 0,1
8	43 7	EH. M. KOHLE, SONST. FESTEN BRENNSTOFFEN UND MINERALOELERZ.	35,62	0,52521	184,9	196,4	181,9	184,8	- 5,9 + 1,6
9	43 8	EH. M. FAHRZEUGEN, MASCHINEN UND BUERDEINRICHTUNGEN	92,61	0,74376	126,0	128,4	131,6	131,6	+ 2,5 -
10	43 9	EH. M. SONSTIGEN WAREN	19,59	0,73309	125,5	125,4	127,0	128,2	+ 2,2 + 0,9
NACH WIRTSCHAFTSUNTERGRUPPEN UND -KLASSEN									
11	43 1	1) EINZELHANDEL MIT NAHRUNGS- UND GENUSSMITTELN UND GEMISCHTWAREN	339,11	0,75153	125,0	125,6	127,3	127,7	+ 1,7 + 0,3
DARUNTER									
12	43 10	1) EH. M. NAHRUNGS- UND GENUSSMITTELN VERSCH. ART (OHNE AUSGEPRÄGTE SCHWERPUNKT) UND GEMISCHTWAREN	287,69	0,74846	123,4	123,2	125,5	125,8	+ 2,1 + 0,2
13	43 14	0 EH. M. KARTOFFELN, GEMÜSE, OBST UND SUEDFRUECHTEN	4,46	0,62457	125,4	100,8	116,0	118,2	+ 17,3 + 1,9
14	43 14	1 EH. M. MILCH, MILCHERZEUGNISSEN, FETTWAREN UND EIERN	4,04	0,71812	119,6	121,2	122,6	123,0	+ 1,5 + 0,2
15	43 14	2 EH. M. FISCHEN UND FISCHERZEUGNISSEN	1,37	0,63704	130,5	132,9	132,7	135,8	+ 2,2 + 3,1
16	43 14	4 EH. M. SÜSSWAREN	2,12	0,81039	122,0	123,7	124,2	124,2	+ 0,4 -
17	43 14	5 EH. M. KAFFEE, TEE UND KAKAO	2,68	0,82682	119,5	121,6	120,5	120,5	- 0,9 -
18	43 16	EH. M. GETRÄNKEN	8,25	0,80875	125,3	127,8	128,7	128,7	+ 0,7 -
19	43 19	EH. M. TABAKWAREN	27,31	0,78268	143,2	155,5	149,9	150,0	- 3,5 + 0,1
20	43 2	EINZELHANDEL MIT BEKLEIDUNG, WAESCHE, AUSSTATTUNGS- UND SPORTARTIKELN SOWIE MIT SCHUHEN	152,90	0,71222	132,4	134,2	137,3	137,6	+ 2,5 + 0,2
DAVON									
21		EH. M. TEXTILWAREN INSGESAMT	131,97	0,72361	130,2	132,1	135,0	135,3	+ 2,4 + 0,2
22	43 20	EH. M. TEXTILWAREN VERSCH. ART (OHNE AUSGEPR. SCHWERPUNKT)	44,99	0,72287	130,4	132,3	135,4	135,7	+ 2,6 + 0,2
23	43 22	EH. M. OBERBEKLEIDUNG (OHNE EH. M. WIRK- UND STRICKWAREN)	62,25	0,71346	130,8	132,6	135,3	135,6	+ 2,3 + 0,2
24	43 23	EH. M. WAESCHE, WIRK-, STRICK- UND TEXTILKURZWAREN SOWIE MIT SCHNEIDEREIBEDARF	11,81	0,72149	130,0	132,3	135,9	136,4	+ 3,1 + 0,4
25	43 28	EH. M. SCHUHEN UND SCHUHWAREN	20,93	0,65331	145,8	147,8	152,0	152,4	+ 3,1 + 0,3
26	43 3	EINZELHANDEL MIT EISEN- UND METALLW. SOWIE MIT HAUSRAT UND WOHNBED. AUS KUNSTST., GLAS, FEINKERAMIK UND HOLZ (A.N.G.)	66,15	0,74116	134,8	136,2	140,1	140,4	+ 3,1 + 0,2
DAVON									
27	43 30	OHNE 43308 EH. M. EISEN-, METALL- UND KUNSTSTOFFWAREN (A.N.G.) (OHNE EH. M. WAFFEN, MUNITION UND JAGDARTIKELN)	16,40	0,74269	125,6	127,1	130,1	130,3	+ 2,5 + 0,2
28	43 33	EH. M. FEINKERAMISCHEN ERZEUGN. UND GLASWAREN F. D. HAUSHALT	2,76	0,68109	139,3	141,4	146,0	146,4	+ 3,5 + 0,3
29	43 36	0 EH. M. MOEBELN UND SONST. EINRICHTUNGS- GEGENSTÄNDEN (OHNE EH. M. GEBRAUCHTEN MOEBELN UND ANTIQUITAETEN)	48,97	0,74602	137,6	139,0	143,1	143,4	+ 3,2 + 0,2
30	43 4	EINZELHANDEL MIT ELEKTROTECHN., FEINMECH. UND OPTISCHEN ERZEUGNISSEN, SCHMUCK-, LEDER-, GALANTERIE- UND SPIELWAREN SOWIE MIT MUSIKINSTRUMENTEN	49,40	0,77952	120,8	121,5	123,0	123,1	+ 1,3 + 0,1
DARUNTER									
31	43 40	EH. M. ELEKTROTECHN. ERZEUGNISSEN (A.N.G.), RUNDFUNK-, FERNSEH- UND PHONOGERAETEN SOWIE MIT LEUCHTEN	22,37	0,89836	105,9	106,2	106,4	106,3	+ 0,1 - 0,1
32	43 5	EINZELHANDEL MIT PAPIERWAREN UND DRUCKERZEUGNISSEN	16,81	0,72627	125,0	127,5	131,9	132,3	+ 3,8 + 0,3
33	43 6	EINZELHANDEL MIT PHARMAZ., ORTHOPAED., MEDIZIN. UND KOSMET. ARTIKELN SOWIE MIT PUTZ- UND REINIGUNGSMITTELN	62,60	0,77804	121,9	124,2	129,6	129,7	+ 4,4 + 0,1
DARUNTER									
34	43 60	0 APOTHEKEN	43,82	0,77375	123,4	126,1	132,8	132,9	+ 5,4 + 0,1
35	43 60	4 DROGERIEN	13,72	0,78498	118,0	119,5	121,9	122,1	+ 2,2 + 0,2
36	43 7	EINZELHANDEL MIT KOHLE, SONSTIGEN FESTEN BRENNSTOFFEN UND MINERALOELERZEUGNISSEN	35,62	0,52521	184,9	196,4	181,9	184,8	- 5,9 + 1,6
DAVON									
37	43 70	EH. M. BRENNSTOFFEN	28,56	0,50000	191,4	203,4	187,5	191,3	- 5,6 + 2,0
38	43 75	EH. M. MINERALOELERZ. (TANKSTELLEN-ABSATZ IN EIGENEM NAMEN)	7,04	0,61369	156,3	168,1	159,2	158,3	- 5,6 - 0,6
39	43 8	EINZELHANDEL MIT FAHRZEUGEN, MASCHINEN UND BUERDEINRICHTUNGEN	92,61	0,74376	126,0	128,4	131,6	131,6	+ 2,5 -
DARUNTER									
40	43 80	EH. M. FAHRZEUGEN, DEREN TEILEN UND ZUBEHOER	81,43	0,73982	127,0	129,5	132,8	132,8	+ 2,5 -
41	43 9	EINZELHANDEL MIT SONSTIGEN WAREN	19,59	0,73309	125,5	125,4	127,0	128,2	+ 2,2 + 0,9

1) EINSCHLIESSLICH 43 04

2 INDEX DER EINZELHANDELSPREISE

(AKTUELLE ERGEBNISSE)

2.2 GLIEDERUNG NACH DEM GÜTERVERZEICHNIS FÜR DEN PRIVATEN VERBRAUCH (AUSGABE 1963)

1976 = 100

INDEX	INDEXGRUPPE	WÄGUNGSGESAMT-INDEX IN PRO-MILLE	VERKETTUNGSFAKTOR	1962 DURCHSCHNITT	1962 NOV.	1963 OKT.	1963 NOV.	VERÄNDERUNG GEGENÜBER NOV. 1962	1963 OKT. IN PROZENT
NACH HAUPTGRUPPEN									
42	EINZELHANDEL INSGESAMT	1000	0,73457	128,6	130,3	132,3	132,7	+ 1,8	+ 0,3
43	EINZELHANDEL OHNE BES. ERNTE-, SAISON- U. WITTERUNGSABH. NAHRUNGSMITTEL SOWIE OHNE BLUMEN UND KOHLE	954,94		128,4	131,0	132,5	132,8	+ 1,4	+ 0,2
44	BES. ERNTE-, SAISON- U. WITTERUNGSABH. NAHRUNGSMITTEL SOWIE BLUMEN UND KOHLE	45,06		133,2	115,0	127,0	129,6	+ 12,7	+ 2,0
45	GESAMTINDEX OHNE FLÜESSIGE BRENNSTOFFE	987,11		127,0	128,4	131,0	131,3	+ 2,3	+ 0,2
46	GESAMTINDEX OHNE FLÜESSIGE BRENNSTOFFE UND KRAFTSTOFFE	975,95		126,8	128,1	130,7	131,0	+ 2,3	+ 0,2
47	NAHRUNGS- UND GENUSSMITTEL	345,42	0,74828	125,0	125,5	127,2	127,5	+ 1,6	+ 0,2
48	KLEIDUNG, SCHUHE	197,55	0,71037	131,5	133,6	136,6	137,1	+ 2,6	+ 0,4
49	BRENNSTOFFE	24,54	0,48282	203,3	217,1	198,0	203,0	- 6,5	+ 2,5
50	UEBRIGE WAREN FÜR DIE HAUSHALTSFÜHRUNG	171,63	0,75057	129,6	130,9	133,9	134,4	+ 2,7	+ 0,4
51) VERKEHRSZWECKE	94,04	0,73045	129,9	133,2	135,3	135,1	+ 1,4	- 0,1
52	WAREN FÜR DIE KOERPER- UND GESUNDHEITSPFLEGE	65,70	0,77519	121,3	123,5	128,8	129,0	+ 4,5	+ 0,2
53) BILDUNGS- UND UNTERHALTUNGSZWECKE	79,36	0,81684	112,9	113,8	115,7	115,7	+ 1,7	-
54	PERSOENLICHE AUSSTATTUNG, SONSTIGE WAREN	21,76	0,65289	140,0	140,9	143,7	143,8	+ 2,1	+ 0,1
NACH GRUPPEN UND UNTERGRUPPEN									
55	NAHRUNGS- UND GENUSSMITTEL	345,42	0,74828	125,0	125,5	127,2	127,5	+ 1,6	+ 0,2
56	NAHRUNGSMITTEL	247,53	0,72613	121,5	119,4	122,8	123,3	+ 3,3	+ 0,4
57	FLEISCH UND FLEISCHWAREN, FISCHE UND FISCHWAREN	58,72	0,73972	119,7	121,1	121,8	122,0	+ 0,7	+ 0,2
58	FLEISCH UND FLEISCHWAREN	50,69	0,74754	118,9	120,2	120,9	120,9	+ 0,6	-
59	FISCHE UND FISCHWAREN	9,03	0,70174	124,2	126,2	126,9	128,2	+ 1,6	+ 1,0
60	EIER	4,43	0,73394	113,3	107,9	113,6	114,6	+ 6,2	+ 0,9
61	MILCH, KÄESE, BUTTER	39,57	0,72328	120,1	122,5	124,0	124,0	+ 1,2	-
62	SPEISEFETTE UND -ÖLE (OHNE BUTTER)	10,79	0,72062	123,9	126,4	127,4	129,0	+ 2,1	+ 1,3
63	BROT UND BACKWAREN	22,18	0,70634	129,6	131,6	134,2	134,4	+ 2,1	+ 0,1
64	MEHL, NÄHRMITTEL, KARTOFFELERZEUGNISSE	25,40	0,74143	118,2	119,9	122,1	122,2	+ 1,9	+ 0,1
65	KARTOFFELN	4,69	0,36261	75,3	54,0	75,2	74,0	+ 37,0	+ 1,6
66	GEMÜSE, OBST UND MARMELADE	39,79	0,70793	130,7	112,3	123,1	125,0	+ 11,3	+ 1,5
67	FRISCHGEMÜSE	10,13	0,66492	110,0	92,5	102,8	109,0	+ 17,7	+ 6,0
68	GEMÜSEKONSERVEN	10,50	0,82064	127,0	128,0	127,5	127,5	- 0,4	-
69	FRISCHOBST	13,16	0,63367	154,7	111,2	136,1	136,9	+ 23,1	+ 0,6
70	OBSTKONSERVEN, TROCKENOBST	3,43	0,83014	117,3	117,8	118,9	119,1	+ 1,1	+ 0,2
71	MARMELADE	2,57	0,75552	122,6	124,0	124,5	124,5	+ 0,4	-
72	ZUCKER, SÜSSWAREN	24,81	0,78583	120,0	121,6	122,4	122,5	+ 0,7	+ 0,1
73	GEWÜRZE UND AEMNLICHE BACK- UND SPEISEZUTATEN	3,98	0,77873	116,0	119,3	122,1	122,3	+ 2,5	+ 0,2
74	ALKOHOLFREIE GETRÄNKE	12,17	0,81270	119,5	120,8	122,7	122,8	+ 1,7	+ 0,1
75	GENUSSMITTEL	97,89	0,80556	133,9	140,8	138,3	138,3	- 1,8	-
76	BOHNENKAFFEE	13,22	0,84754	116,3	118,7	116,4	116,3	- 2,0	- 0,1
77	ECHTER TEE	3,17	0,82265	124,1	125,4	127,5	127,8	+ 1,9	+ 0,2
78	ALKOHOLISCHE GETRÄNKE	44,31	0,81818	129,6	132,2	133,1	133,1	+ 0,7	-
79	TABAKWAREN	37,19	0,78639	146,1	160,3	153,2	153,2	- 4,4	-
80	KLEIDUNG, SCHUHE	197,55	0,71037	131,5	133,6	136,6	137,1	+ 2,6	+ 0,4
81	OBERBEKLEIDUNG	121,61	0,71294	129,6	131,7	134,4	134,8	+ 2,4	+ 0,3
82	HERREN- UND KNABENBERBEKLEIDUNG	49,05	0,72275	127,5	129,6	132,1	132,4	+ 2,2	+ 0,2
83	DAMEN- UND MÄDCHENBERBEKLEIDUNG	72,56	0,70660	131,0	133,1	135,9	136,4	+ 2,5	+ 0,4
84	SONSTIGE BEKLEIDUNG	48,12	0,74157	128,3	130,5	134,1	134,6	+ 3,1	+ 0,4
85	SCHUHE UND ZUBEHÖR	27,82	0,65485	145,2	147,1	151,1	151,7	+ 3,1	+ 0,4
86	BRENNSTOFFE	24,54	0,48282	203,3	217,1	198,0	203,0	- 6,5	+ 2,5
87	UEBRIGE WAREN FÜR DIE HAUSHALTSFÜHRUNG	171,63	0,75057	129,6	130,9	133,9	134,4	+ 2,7	+ 0,4
88	MOEBEL	53,62	0,74077	138,9	140,3	144,5	145,0	+ 3,3	+ 0,3
89	HEIMTEXTILIEN, HAUSHALTSWAESCHUNG	36,39	0,76092	128,5	130,0	132,1	132,3	+ 1,8	+ 0,2
90	HEIZ- UND KOCHGERÄTE, BELEUCHTUNGSKOERPER	9,64	0,79871	120,4	122,0	124,5	125,3	+ 2,7	+ 0,6
91	HAUSHALTSMASCHINEN UND -GERÄTE DARUNTER	38,20	0,73225	128,1	129,7	133,0	133,4	+ 2,9	+ 0,3
92	LANGLEBIGE, HOCHWERTIGE ELEKTR. HAUSHALTSMASCHINEN UND -GERÄTE	12,82	0,81811	113,7	115,1	116,5	116,8	+ 1,5	+ 0,3
93	TAPETEN, FARBEN, BAUSTOFFE	4,87	0,66757	123,9	125,2	128,3	128,4	+ 2,6	+ 0,1
94	SONSTIGE WAREN FÜR DIE HAUSHALTSFÜHRUNG	26,91	0,78197	119,7	120,1	121,7	122,8	+ 2,2	+ 0,9
95	WAREN FÜR VERKEHRSZWECKE	94,04	0,73045	129,9	133,2	135,3	135,1	+ 1,4	- 0,1
96	KRAFTFAHRZEUGE UND FAHRRÄDER	64,74	0,71033	128,5	131,4	135,2	135,3	+ 3,0	+ 0,1
97	KRAFTSTOFFE	11,16	0,63168	152,0	151,1	153,8	152,0	- 5,6	- 1,2
98	SONSTIGE WAREN FÜR EIGENE KRAFTFAHRZEUGE	18,14	0,88292	121,5	122,2	124,0	123,6	+ 1,3	- 0,2
99	WAREN FÜR DIE KOERPER- UND GESUNDHEITSPFLEGE	65,70	0,77519	121,3	123,5	128,8	129,0	+ 4,5	+ 0,2
100	WAREN FÜR DIE KOERPERPFLEGE	20,81	0,78549	116,9	118,3	120,8	121,0	+ 2,3	+ 0,2
101	WAREN FÜR DIE GESUNDHEITSPFLEGE DARUNTER	44,89	0,77018	123,3	126,0	132,6	132,7	+ 5,3	+ 0,1
102	PRAEPRÄPARATE ZUR INNEREN ANWENDUNG	41,50	0,77632	123,4	126,1	133,0	133,1	+ 5,6	+ 0,1
103	WAREN FÜR BILDUNGS- UND UNTERHALTUNGSZWECKE	79,36	0,81684	112,9	113,8	115,7	115,7	+ 1,7	-
104	RUNDFUNK-, FERNSEH- UND PHONOGERÄTE UND DEREN ZUBEHÖRTEILE	21,49	0,86718	96,4	95,8	94,6	94,0	- 1,9	- 0,6
105	FOTO- UND KINOAPPARATE UND DEREN ZUBEHÖRTEILE	8,46	1,01416	98,7	98,4	98,0	98,0	- 0,4	-
106	BÜCHER, ZEITUNGEN, ZEITSCHRIFTEN	14,71	0,73397	125,9	128,5	134,2	134,8	+ 4,9	+ 0,4
107	SONSTIGE WAREN FÜR BILDUNGS- UND UNTERHALTUNGSZWECKE	37,66	0,76223	119,2	120,6	123,1	123,3	+ 2,2	+ 0,2
108	PERSOENLICHE AUSSTATTUNG, SONSTIGE WAREN	21,76	0,65289	140,0	140,9	143,7	143,8	+ 2,1	+ 0,1
109	JAHREN, ECHTER SCHMUCK	11,07	0,61870	150,5	151,5	154,3	154,2	+ 1,8	- 0,1
110	SONSTIGE PERSOENLICHE AUSSTATTUNG	10,69	0,69541	128,6	130,0	132,6	133,0	+ 2,3	+ 0,2

2 INDEX DER EINZELHANDELSPREISE

(AKTUELLE ERGEBNISSE)

2.3 GLIEDERUNG NACH DEM WARENVERZEICHNIS FUER DIE BINNENHANDELSSTATISTIK (AUSGABE 1978)

1976 = 100

NR. DER SYSTE-MATIK	HAUPTBEREICH BZW WARENGRUPPE	WAEGUNGS- ANTEIL AM GESAMT- INDEX IN PRO- MILLE	1982	1982	1983	VERAENDERUNG NOV. 1983 GEGENUEBER NOV. 1982 IN PROZENT
			DURCH- SCHNITT	NOV.	OKT.	
111	EINZELHANDEL INSGESAMT	1000	128,6	130,3	132,3	132,7 + 1,8 + 0,3
NACH HAUPTBEREICHEN						
112	NAHRUNGSMITTEL, GETRAENKE, TABAKWAREN	345,42	125,0	125,5	127,2	127,5 + 1,6 + 0,2
113	TEXTILIEN, BEKLEIDUNG, PELZWAREN, SCHUHE, LEDER- UND GALANTERIEWAREN	246,94	131,1	133,0	135,9	136,4 + 2,6 + 0,4
114	ELEKTROTECHN., FEINMECH. UND OPTISCHE ERZEUGNISSE (A.N.G.), UHREN, SCHMUCK, SPIELWAREN, MUSIKINSTRUMENTE	67,86	116,2	116,6	117,8	117,7 + 0,9 - 0,1
115	MOEBEL, ANTIQUITAETEN 1), HOLZ-, KORB-1), KORK-1), FLECHT-1), SCHNITZ-1) UND FORMSTOFFWAREN (A.N.G.)	52,56	139,1	140,5	144,8	145,2 + 3,3 + 0,3
116	PAPIER, PAPIERWAREN, SCHREIB- UND ZEICHENARTIKEL, BUERO- ORGANISATIONSMITTEL 1), -MASCHINEN UND -MOEBEL 1)	27,21	120,7	122,7	126,8	127,1 + 3,6 + 0,2
117	EISENWAREN, HAUSRAT, INSTALLATIONSMATERIAL 1), BAUSTOFFE 1), HOLZ 1)	42,47	127,3	129,0	132,2	132,8 + 2,9 + 0,5
118	FAHRZEUGE, MASCHINEN 1), TECHNISCHER BEDARF 1), ANSTRICHFARBEN, TAPETEN	93,09	126,6	128,9	132,4	132,4 + 2,7 -
119	WASCH-, PUTZ-, KOERPERPFLEGMITTEL, MEDIZIN. ERZEUGNISSE 1), ARZNEIMITTEL	76,73	120,1	122,2	126,9	126,9 + 3,8 -
120	ROHSTOFFE 1), BRENNSTOFFE, MINERALOELERZ., SCHROTT 1), ALTMATERIAL 1)	37,08	185,1	197,0	182,3	185,0 - 6,1 + 1,5
121	LEBENDE TIERE, PFLANZEN, PFLANZL. UND TIERISCHE ROHSTOFFE F. NAHRUNGSM.	10,62	121,3	119,7	120,0	122,7 + 2,5 + 2,3
NACH WARENGRUPPEN						
122	00 FLEISCH, WURST, FISCH, FISCHERZEUGNISSE	38,91	121,2	122,8	123,3	123,6 + 0,7 + 0,2
123	01 OBST, GEMUESE (OHNE TIEFGEFRORENES, DIAETETISCHES UND KONSERVEN)	28,16	125,3	125,2	114,1	116,5 +22,4 + 2,1
124	02 MILCH, KAESE, SPEISEFETTE UND -OELE, EIER	55,52	120,2	122,0	123,8	124,1 + 1,7 + 0,2
125	03 TIEFGEFRORENE UND GEFRORENE ERZEUGNISSE, SPEISEEIS	13,30	118,8	119,4	120,1	120,3 + 0,8 + 0,2
126	04 NAEHRMITTEL (OHNE SUPPEN, TIEFGEFRORENE UND DIAETETISCHE)	17,36	119,5	121,0	122,8	122,8 + 1,5 -
127	05 SUPPEN, GEWUERZE, BROTAUFSTRICH, ZUCKER	17,48	118,6	120,9	122,8	123,0 + 1,7 + 0,2
128	06 FLEISCH-, WURST- UND FISCHKONSERVEN, MARINADEN	10,96	115,7	116,8	118,4	118,6 + 1,5 + 0,2
129	07 OBST- UND GEMUESEKONSERVEN (OHNE DIAETETISCHE)	10,82	126,6	127,8	127,1	127,1 - 0,5 -
130	08 SUESSWAREN (OHNE KAKAOPULVER UND DIAETETISCHE SUESSWAREN)	20,78	119,7	120,9	121,8	121,9 + 0,8 + 0,1
131	10 WEINE, SCHAUMWEINE (OHNE SOLCHE FUER DIABETIKER), SPIRITUOSEN	30,95	133,4	136,5	137,1	137,0 + 0,4 - 0,1
132	11 BIERE, ALKOHOLFREIE GETRAENKE (OHNE DIAETETISCHE)	24,36	120,3	121,6	123,4	123,5 + 1,6 + 0,1
133	12 KAFFEE, TEE, KAKAO, TABAKWAREN	55,28	136,8	146,9	141,7	141,7 - 3,5 -
134	13 BACKWAREN (OHNE TIEFGEFRORENE, DIAETETISCHE UND DAUERBACKWAREN)	15,32	134,5	136,7	139,6	139,7 + 2,2 + 0,1
135	15 WASCH-, PUTZ- UND REINIGUNGSMITTEL	14,00	116,1	117,4	118,8	118,8 + 1,2 -
136	16 HYGIENEARTIKEL, VERBANDSTOFFE, KINDERKOERPERPFLEGMITTEL	7,14	117,7	119,0	120,1	120,3 + 1,1 + 0,2
137	17 FEINSEIFEN, DESODORANTIEN, HAUT-, HAARPFLEGMITTEL	9,56	113,4	114,7	117,2	117,4 + 2,4 + 0,2
138	19 HAUS-, TISCH- UND BETTWAESCHE, BETTWAREN	15,78	135,0	137,3	139,1	139,5 + 1,6 + 0,3
139	20 HEIMTEXTILIEN (OHNE BODENBELAEGE)	11,67	127,9	129,0	131,7	132,1 + 2,4 + 0,3
140	21 BODENBELAEGE	11,71	121,5	122,2	124,3	124,4 + 1,8 + 0,1
141	23 HERREN- OBERBEKLEIDUNG AB GROESSE 38	29,24	126,6	128,4	130,8	131,1 + 2,1 + 0,2
142	24 DAMEN- OBERBEKLEIDUNG AB GROESSE 34	35,11	131,7	134,0	136,5	137,1 + 2,3 + 0,4
143	25 KINDER- OBERBEKLEIDUNG AB GROESSE 104 BIS EINSCHL. 176	15,70	135,4	136,8	139,5	140,1 + 2,4 + 0,4
144	26 PULLOVER, WESTEN U. AE., GEWIRKT ODER GESTRIKT, SAEUGLINGS- BEKLEIDUNG	21,55	133,6	136,6	139,8	140,4 + 2,8 + 0,4
145	27 HERREN-, DAMEN- UND KINDERWAESCHE, MIEDERWAREN	21,36	127,5	129,8	133,1	133,7 + 3,0 + 0,5
146	29 STRUMPFWAREN, BEKLEIDUNGSZUBEHOER, SCHIRME, STOECKE 1)	20,36	122,1	129,9	133,5	133,7 + 2,9 + 0,1
147	31 HERRENSCHUHE (OHNE SPORTSCHUHE)	7,14	145,9	147,7	151,8	152,2 + 3,0 + 0,3
148	32 DAMENSCHUHE (OHNE SPORTSCHUHE)	11,52	148,9	147,9	152,1	152,6 + 3,2 + 0,3
149	33 KINDERSCHUHE (OHNE SPORTSCHUHE), SCHUHZUBEHOER	7,67	146,6	148,7	152,1	153,1 + 3,0 + 0,7
150	34 LEDER- UND TASCHEWAREN (A.N.G.)	8,11	135,2	136,9	140,6	140,9 + 2,9 + 0,2
151	36 SPORTBEKLEIDUNG, SPORTSCHUHE (OHNE STRASSENSCHUHE)	16,22	124,5	126,0	129,0	129,2 + 2,5 + 0,2
152	37 RUND- UND FERNSEH- UND PHONOTECHNISCHE GERAETE	21,49	96,4	95,8	94,6	94,0 - 1,9 - 0,6
153	39 ELEKTROTECHNISCHE ERZEUGNISSE (A.N.G.)	10,33	117,4	118,5	120,6	120,7 + 1,9 + 0,1
154	40 FOTO- UND KINOGERAETE, FOTOTECHNISCHES UND -CHEMISCHES 1) MATERIAL	8,46	106,0	106,5	106,3	106,4 - 0,1 + 0,1
155	42 UHREN (OHNE ARMATURBRETTUHREN UND UHRENRADIOS)	4,86	98,6	97,6	97,7	97,1 - 0,5 - 0,6
156	43 SCHMUCK, GOLD- UND SILBERSCHMIEDEWAREN, EDELSTEINE	8,17	174,2	175,6	175,5	179,8 + 2,4 + 0,2
157	45 SPIELWAREN, FEST- UND SCHERZARTIKEL 1) (A.N.G.)	9,45	122,6	124,0	127,6	127,9 + 3,1 + 0,2
158	47 MUSIKINSTRUMENTE (OHNE PHONOTECHNISCHE GERAETE UND MUSIK- SPIELWAREN) MUSIKALIEN 1)	1,80	132,1	133,5	136,2	136,3 + 3,6 + 0,1
159	49 SCHUL-1), LADEN-1), WOHN- UND KUECHENMOEBEL	51,69	139,4	140,8	145,0	145,4 + 3,3 + 0,3
160	54 SCHREIB-, ZEICHEN- UND MALGERAETE, LERNMITTEL 1) A.N.G. (OHNE DRUCKEREIERZEUGNISSE), ZEICHENMASCHINEN 1)	2,99	122,6	124,3	127,2	127,4 + 2,5 + 0,2
161	56 DRUCKEREIERZEUGNISSE (OHNE MUSIKALIEN, BEDRUCKTE BEHAELTER)	14,71	125,9	128,5	134,2	134,8 + 4,9 + 0,4
162	58 BUEROMASCHINEN, DATENVERARBEITUNGSGERAETE UND -EINRICHTUNGEN 1), BUEROMOEBEL 1)	3,49	87,9	87,8	87,2	87,0 - 0,9 - 0,2
163	65 SPIELPLATZGERAETE 1), CAMPING- UND SPORTARTIKEL, HANDELSWAFFEN 1), BASTELSAETZE 1)	4,39	115,6	116,8	118,5	118,6 + 1,5 + 0,1
164	66 TAFEL-, KUECHEN- U. AE. HAUSHALTSGERAETE (OHNE ELEKTRISCHE)	14,32	142,7	144,6	149,9	150,7 + 4,2 + 0,5
165	67 HEIZGERAETE, KUEHLMOEBEL, WASCHMASCHINEN FUER DEN HAUSHALT	12,33	116,1	117,8	119,6	120,4 + 2,2 + 0,7
166	77 KRAFTWAGEN, KRAFTWAGENTEILE UND -ZUBEHOER (A.N.G.), BEREIFUNGEN (A.N.G.)	78,70	126,7	129,2	132,6	132,6 + 2,6 -
167	78 ZWEIRADER, ZWEIRADTEILE UND -ZUBEHOER (A.N.G.)	3,18	133,3	135,2	137,9	138,3 + 2,3 + 0,3
168	87 ARZNEIMITTEL UND SONSTIGE PHARMAZEUTISCHE ERZEUGNISSE (A.N.G.)	41,50	123,4	126,1	133,0	133,1 + 5,6 + 0,1
169	92 FESTE BRENNSTOFFE, MINERALOELERZEUGNISSE	36,83	185,5	197,5	182,7	185,4 - 6,1 + 1,5

1) OHNE PREISREPRESENTANTEN FUER DIESE WARENART

3 Preisindex für die Lebenshaltung

(Mittelfristige Übersichten)

3.1 Preisindex für die Lebenshaltung aller privaten Haushalte

3.1.1 Gliederung nach Hauptgruppen

Absolute Werte 1976 = 100

Jahr Monat	Gesamt- lebens- haltung	Hauptgruppe								
		Nahrungs- und Genuß- mittel	Kleidung, Schuhe	Wohnungs- miete	Elektri- zität, Gas, Brenn- stoffe	Übrige Waren und Dienstlei- stungen für die Haushalts- führung	Waren und Dienstleistungen			Persön- liche Aus- stattung; sonstige Waren und Dienst- leistungen
						für Verkehrs- zwecke, Nachricht- tenüber- mittlung	für die Körper- und Gesund- heits- pflege	für Bildungs- und Unter- haltungs- zwecke		
1978 D	106,5	106,4	109,4	106,4	103,3	106,8	105,1	108,0	103,4	109,4
1979 D	110,9	108,2	114,2	109,8	124,8	110,2	110,0	112,6	106,1	114,5
1980 D	117,0	112,7	120,8	115,4	137,6	116,7	116,8	119,1	108,9	123,2
1981 D	123,9	118,2	126,8	120,4	157,8	123,7	125,2	126,0	113,0	131,3
1982 D	130,5	125,5	132,5	126,4	171,0	129,3	130,9	131,7	118,2	137,5
1978 Januar	105,3	105,8	107,5	105,1	102,1	105,9	103,6	106,1	102,7	107,8
1978 Februar	105,8	106,5	108,4	105,4	102,0	106,6	103,9	106,7	103,0	107,9
1978 März	106,1	106,7	108,7	105,7	103,0	107,0	104,3	106,9	103,2	108,0
1978 April	106,4	107,4	108,9	105,9	102,8	107,2	104,4	107,3	103,3	108,2
1978 Mai	106,6	107,3	109,1	106,2	103,0	106,9	105,7	107,5	103,4	108,2
1978 Juni	106,9	107,2	109,1	106,4	102,8	107,2	106,1	107,8	103,4	110,1
1978 Juli	106,7	107,0	109,2	106,6	102,7	106,6	105,3	108,2	103,5	110,1
1978 August	106,6	106,2	109,4	106,7	103,3	106,5	105,4	108,5	103,5	110,2
1978 September	106,5	105,6	110,1	106,9	103,2	106,2	105,5	108,8	103,6	110,3
1978 Oktober	106,6	105,3	110,5	107,1	103,4	106,7	105,6	109,2	103,8	110,5
1978 November	106,9	105,6	110,9	107,3	104,9	107,3	105,6	109,5	103,8	110,7
1978 Dezember	107,3	106,1	111,0	107,6	106,7	107,7	105,9	109,6	103,8	111,1
1979 Januar	108,3	106,8	111,5	107,9	110,9	108,6	106,6	110,1	105,4	112,4
1979 Februar	108,8	107,2	112,0	108,2	115,3	108,8	106,7	110,8	105,5	112,5
1979 März	109,3	107,7	112,5	108,5	119,4	109,3	107,3	111,2	105,6	112,5
1979 April	109,9	108,2	113,1	108,8	120,7	109,5	108,5	111,6	105,8	112,6
1979 Mai	110,2	108,6	113,4	109,0	121,6	109,6	108,8	111,9	105,7	112,7
1979 Juni	110,8	108,3	113,6	109,3	128,2	109,8	109,7	112,2	105,7	114,8
1979 Juli	111,5	108,6	114,0	109,8	131,7	110,2	111,0	112,8	105,9	115,1
1979 August	111,6	108,3	114,7	110,2	130,4	110,5	111,9	113,2	106,0	115,3
1979 September	111,9	108,2	115,6	110,8	129,8	110,8	112,1	113,8	106,6	115,9
1979 Oktober	112,2	108,5	116,3	111,4	128,5	111,2	112,2	114,2	106,7	116,2
1979 November	112,6	108,9	116,7	111,9	129,9	111,9	112,3	114,6	106,9	116,4
1979 Dezember	113,1	109,4	117,0	112,3	131,6	112,5	112,5	114,8	107,0	117,1
1980 Januar	113,7	110,8	117,8	112,9	134,8	113,8	109,7	115,9	107,3	118,5
1980 Februar	114,9	111,5	118,6	113,5	135,3	114,6	114,1	116,7	107,7	119,2
1980 März	115,6	111,8	119,5	114,1	135,2	115,4	116,1	117,4	108,2	120,0
1980 April	116,3	112,6	119,9	114,6	135,9	115,8	117,2	118,1	108,4	120,3
1980 Mai	116,8	113,0	120,3	115,0	139,8	116,2	117,6	118,4	108,6	120,3
1980 Juni	117,4	113,5	120,5	115,3	138,0	116,6	117,9	118,9	108,9	124,8
1980 Juli	117,6	113,5	120,7	115,7	137,5	116,6	118,1	119,3	109,0	125,3
1980 August	117,7	113,6	121,2	116,0	135,5	116,8	118,2	119,8	109,1	125,4
1980 September	117,7	112,9	122,1	116,5	134,7	117,4	117,8	120,4	109,4	125,5
1980 Oktober	117,9	112,5	122,6	116,7	137,6	118,1	117,8	120,8	109,9	125,7
1980 November	118,6	113,1	123,2	117,0	141,1	119,1	117,9	121,3	110,1	126,3
1980 Dezember	119,3	113,8	123,4	117,3	145,4	119,7	118,7	121,6	110,2	127,2
1981 Januar	120,3	115,3	124,0	117,7	148,2	121,2	119,6	122,7	110,6	127,6
1981 Februar	121,2	116,2	124,7	118,1	151,0	121,8	120,5	123,7	111,3	128,5
1981 März	122,0	116,9	125,3	118,7	154,9	122,6	121,5	124,4	111,8	128,7
1981 April	122,8	118,4	125,7	119,3	153,7	122,7	123,3	125,0	112,2	128,8
1981 Mai	123,3	118,9	126,3	119,8	152,3	123,5	124,7	125,4	112,5	128,8
1981 Juni	123,9	118,8	126,5	120,2	152,9	123,5	125,8	125,7	112,7	132,4
1981 Juli	124,4	118,5	126,7	120,7	157,2	123,6	126,9	126,3	112,9	132,9
1981 August	124,8	117,9	127,0	121,3	162,9	123,5	127,9	126,7	113,1	132,9
1981 September	125,4	118,3	127,9	121,7	164,7	124,0	128,9	127,3	114,0	133,1
1981 Oktober	125,8	119,0	128,6	122,2	163,8	124,8	128,3	127,9	114,8	133,7
1981 November	126,4	119,8	129,5	122,6	166,0	126,1	127,7	128,3	115,2	133,7
1981 Dezember	126,8	120,3	129,7	123,0	166,4	126,7	127,8	128,5	115,4	134,6
1982 Januar	127,9	121,7	130,0	123,6	172,2	127,9	128,1	129,3	116,3	134,7
1982 Februar	128,2	122,6	130,9	124,1	168,4	128,9	127,8	130,2	116,9	135,0
1982 März	128,4	123,2	131,4	124,7	164,5	129,2	127,2	130,6	117,2	135,6
1982 April	129,0	124,5	131,7	125,0	166,1	129,2	127,9	130,9	117,7	135,6
1982 Mai	129,8	125,6	132,2	125,6	169,1	129,6	128,8	131,2	117,8	136,2
1982 Juni	131,1	128,6	132,3	126,0	168,7	129,4	130,2	131,5	118,2	138,6
1982 Juli	131,4	128,0	132,5	126,6	169,3	128,8	132,6	131,8	118,4	138,6
1982 August	131,2	126,5	132,8	127,1	170,2	128,5	133,0	132,1	118,6	138,7
1982 September	131,6	126,2	133,5	127,6	172,9	129,3	133,4	132,6	119,1	138,8
1982 Oktober	132,0	125,9	133,9	128,1	177,4	129,7	134,1	133,2	119,3	138,9
1982 November	132,3	126,2	134,5	128,7	177,9	130,3	134,0	133,6	119,3	139,0
1982 Dezember	132,6	126,6	134,6	129,2	174,8	130,9	134,0	133,9	119,4	140,6
1983 Januar	132,9	127,4	134,8	130,3	171,2	132,1	133,4	135,0	119,8	140,7
1983 Februar	133,0	128,0	135,2	131,0	166,6	132,4	133,1	135,4	120,3	140,9
1983 März	132,9	128,1	135,5	131,7	162,3	132,7	131,8	136,0	120,5	141,1
1983 April	133,2	128,7	135,7	132,2	164,0	132,5	131,5	136,2	120,8	141,2
1983 Mai	133,7	128,9	136,2	132,7	164,5	132,5	133,7	136,5	121,1	141,2
1983 Juni	134,2	129,0	136,3	133,0	165,8	132,7	134,1	136,8	121,2	144,1
1983 Juli	134,7	128,6	136,6	133,4	167,6	132,4	135,3	137,5	123,4	144,2
1983 August	135,1	128,0	136,8	133,7	172,0	132,2	136,5	137,7	123,8	144,7
1983 September	135,4	128,2	137,4	134,2	172,8	132,8	137,0	138,1	124,0	144,8
1983 Oktober	135,4	128,2	137,7	134,5	171,3	133,2	136,7	138,4	124,3	144,9
1983 November	135,7	128,5	138,1	134,9	173,6	133,8	136,3	138,6	124,3	144,9
1983 Dezember										

3 Preisindex für die Lebenshaltung

(Mittelfristige Übersichten)

3.1 Preisindex für die Lebenshaltung aller privaten Haushalte

3.1.1 Gliederung nach Hauptgruppen

Relative Veränderungen gegenüber den entsprechenden Vorjahresergebnissen

Jahr Monat	Gesamt- lebens- haltung	Hauptgruppe								
		Nahrungs- und Genuß- mittel	Kleidung, Schuhe	Wohnungs- miete	Elektri- zität, Gas, Brenn- stoffe	Öbrige Waren und Dienstlei- stungen für die Haushalts- führung	Waren und Dienstleistungen			Persön- liche Aus- stattung; sonstige Waren und Dienstlei- stungen
							für Verkehrs- zwecke, Nachricht- tenüber- mittlung	für die Körper- und Gesund- heits- pflege	für Bildungs- und Unter- haltungs- zwecke	
Prozent										
1978 D	+ 2,7	+ 1,4	+ 4,4	+ 2,9	+ 2,4	+ 3,5	+ 2,9	+ 3,9	+ 1,7	+ 3,8
1979 D	+ 4,1	+ 1,7	+ 4,4	+ 3,2	+ 20,8	+ 3,2	+ 4,7	+ 4,3	+ 2,6	+ 4,7
1980 D	+ 5,5	+ 4,2	+ 5,8	+ 5,1	+ 10,3	+ 5,9	+ 6,2	+ 5,8	+ 2,6	+ 7,6
1981 D	+ 5,9	+ 4,9	+ 5,0	+ 4,3	+ 14,7	+ 6,0	+ 7,2	+ 5,8	+ 3,8	+ 6,6
1982 D	+ 5,3	+ 6,2	+ 4,5	+ 5,0	+ 8,4	+ 4,5	+ 4,6	+ 4,5	+ 4,6	+ 4,7
1978 Januar	+ 3,0	+ 2,5	+ 4,9	+ 3,2	+ 1,2	+ 3,7	+ 3,2	+ 4,1	+ 1,6	+ 3,9
Februar	+ 3,1	+ 2,5	+ 5,2	+ 3,1	+ 0,6	+ 3,9	+ 3,3	+ 4,1	+ 1,7	+ 3,8
März	+ 3,1	+ 2,4	+ 4,8	+ 3,1	+ 2,2	+ 4,0	+ 3,6	+ 4,0	+ 1,7	+ 3,6
April	+ 3,0	+ 2,2	+ 4,7	+ 3,1	+ 1,9	+ 4,2	+ 2,6	+ 3,9	+ 1,7	+ 3,7
Mai	+ 2,8	+ 1,7	+ 4,5	+ 3,1	+ 2,4	+ 3,4	+ 3,2	+ 3,8	+ 1,8	+ 3,7
Juni	+ 2,7	+ 1,0	+ 4,4	+ 3,1	+ 2,1	+ 3,8	+ 3,4	+ 3,8	+ 1,7	+ 4,1
Juli	+ 2,7	+ 1,3	+ 4,4	+ 3,0	+ 2,0	+ 3,4	+ 2,6	+ 3,9	+ 1,8	+ 4,1
August	+ 2,5	+ 0,9	+ 4,3	+ 2,8	+ 2,8	+ 3,1	+ 2,7	+ 3,9	+ 1,7	+ 4,1
September	+ 2,3	+ 0,4	+ 4,2	+ 2,8	+ 2,5	+ 3,3	+ 2,7	+ 3,9	+ 1,7	+ 4,0
Oktober	+ 2,3	+ 0,3	+ 4,0	+ 2,7	+ 2,5	+ 3,2	+ 2,7	+ 4,0	+ 1,8	+ 4,0
November	+ 2,4	+ 0,7	+ 3,8	+ 2,7	+ 3,9	+ 3,2	+ 2,6	+ 3,9	+ 1,8	+ 3,7
Dezember	+ 2,5	+ 0,8	+ 3,7	+ 2,8	+ 5,3	+ 3,0	+ 2,9	+ 3,8	+ 1,7	+ 3,6
1979 Januar	+ 2,8	+ 0,9	+ 3,7	+ 2,7	+ 8,6	+ 2,5	+ 2,9	+ 3,8	+ 2,6	+ 4,3
Februar	+ 2,8	+ 0,7	+ 3,3	+ 2,7	+ 13,0	+ 2,1	+ 2,7	+ 3,8	+ 2,4	+ 4,3
März	+ 3,0	+ 0,9	+ 3,5	+ 2,6	+ 15,9	+ 2,1	+ 2,9	+ 4,0	+ 2,3	+ 4,2
April	+ 3,3	+ 0,7	+ 3,9	+ 2,7	+ 17,4	+ 2,1	+ 3,9	+ 4,0	+ 2,4	+ 4,1
Mai	+ 3,4	+ 1,2	+ 3,9	+ 2,6	+ 18,1	+ 2,5	+ 2,9	+ 4,1	+ 2,2	+ 4,2
Juni	+ 3,6	+ 1,0	+ 4,1	+ 2,7	+ 24,7	+ 2,4	+ 3,4	+ 4,1	+ 2,2	+ 4,2
Juli	+ 4,5	+ 1,5	+ 4,4	+ 3,0	+ 28,2	+ 3,4	+ 5,4	+ 4,3	+ 2,3	+ 4,3
August	+ 4,7	+ 2,0	+ 4,8	+ 3,3	+ 26,2	+ 3,8	+ 6,2	+ 4,3	+ 2,4	+ 4,5
September	+ 5,1	+ 2,5	+ 5,0	+ 3,6	+ 25,8	+ 4,3	+ 6,3	+ 4,6	+ 2,9	+ 4,6
Oktober	+ 5,3	+ 3,0	+ 5,2	+ 4,0	+ 24,3	+ 4,2	+ 6,3	+ 4,6	+ 2,8	+ 5,1
November	+ 5,3	+ 3,1	+ 5,2	+ 4,3	+ 23,8	+ 4,3	+ 6,3	+ 4,6	+ 2,8	+ 5,2
Dezember	+ 5,4	+ 3,1	+ 5,4	+ 4,4	+ 23,3	+ 4,5	+ 6,2	+ 4,7	+ 3,0	+ 5,1
1980 Januar	+ 5,0	+ 3,7	+ 5,7	+ 4,6	+ 21,6	+ 4,8	+ 2,9	+ 5,3	+ 1,8	+ 5,4
Februar	+ 5,6	+ 4,0	+ 5,9	+ 4,9	+ 17,3	+ 5,3	+ 6,9	+ 5,3	+ 2,1	+ 6,0
März	+ 5,8	+ 3,8	+ 6,2	+ 5,2	+ 13,2	+ 5,6	+ 8,2	+ 5,6	+ 2,5	+ 6,7
April	+ 5,8	+ 4,1	+ 6,0	+ 5,3	+ 12,6	+ 5,8	+ 8,0	+ 5,8	+ 2,5	+ 6,8
Mai	+ 6,0	+ 4,1	+ 6,1	+ 5,5	+ 15,0	+ 6,0	+ 8,1	+ 5,8	+ 2,7	+ 6,7
Juni	+ 6,0	+ 4,8	+ 6,1	+ 5,5	+ 7,6	+ 6,2	+ 7,5	+ 6,0	+ 3,0	+ 8,7
Juli	+ 5,5	+ 4,5	+ 5,9	+ 5,4	+ 4,4	+ 5,8	+ 6,4	+ 5,8	+ 2,9	+ 8,9
August	+ 5,5	+ 4,9	+ 5,7	+ 5,3	+ 3,9	+ 5,7	+ 5,6	+ 5,8	+ 2,9	+ 8,9
September	+ 5,2	+ 4,3	+ 5,6	+ 5,1	+ 3,8	+ 6,0	+ 5,1	+ 5,8	+ 2,6	+ 8,8
Oktober	+ 5,1	+ 3,7	+ 5,4	+ 4,8	+ 7,1	+ 6,2	+ 5,0	+ 5,8	+ 3,0	+ 8,3
November	+ 5,3	+ 3,9	+ 5,6	+ 4,6	+ 8,6	+ 6,4	+ 5,0	+ 5,8	+ 3,0	+ 8,2
Dezember	+ 5,5	+ 4,0	+ 5,5	+ 4,5	+ 10,5	+ 6,4	+ 5,5	+ 5,9	+ 3,0	+ 8,5
1981 Januar	+ 5,8	+ 4,1	+ 5,3	+ 4,3	+ 9,9	+ 6,5	+ 9,0	+ 5,9	+ 3,1	+ 7,7
Februar	+ 5,5	+ 4,2	+ 5,1	+ 4,1	+ 11,6	+ 6,3	+ 5,6	+ 6,0	+ 3,3	+ 7,8
März	+ 5,5	+ 4,6	+ 4,9	+ 4,0	+ 14,6	+ 6,2	+ 4,7	+ 6,0	+ 3,3	+ 7,3
April	+ 5,6	+ 5,2	+ 4,8	+ 4,1	+ 13,1	+ 6,0	+ 5,2	+ 5,8	+ 3,5	+ 7,1
Mai	+ 5,6	+ 5,2	+ 5,0	+ 4,2	+ 8,9	+ 6,3	+ 6,0	+ 5,9	+ 3,6	+ 7,1
Juni	+ 5,5	+ 4,7	+ 5,0	+ 4,2	+ 10,8	+ 5,9	+ 6,7	+ 5,7	+ 3,5	+ 6,1
Juli	+ 5,8	+ 4,4	+ 5,0	+ 4,3	+ 14,3	+ 6,0	+ 7,5	+ 5,9	+ 3,6	+ 6,1
August	+ 6,0	+ 3,8	+ 4,8	+ 4,6	+ 20,2	+ 5,7	+ 8,2	+ 5,8	+ 3,7	+ 6,0
September	+ 6,5	+ 4,8	+ 4,8	+ 4,5	+ 22,3	+ 5,6	+ 9,4	+ 5,7	+ 4,2	+ 6,1
Oktober	+ 6,7	+ 5,8	+ 4,9	+ 4,7	+ 19,0	+ 5,7	+ 8,9	+ 5,9	+ 4,5	+ 6,4
November	+ 6,6	+ 5,9	+ 5,1	+ 4,8	+ 17,6	+ 5,9	+ 8,3	+ 5,8	+ 4,6	+ 5,9
Dezember	+ 6,3	+ 5,7	+ 5,1	+ 4,9	+ 14,4	+ 5,8	+ 7,7	+ 5,7	+ 4,7	+ 5,8
1982 Januar	+ 6,3	+ 5,6	+ 4,8	+ 5,0	+ 16,2	+ 5,5	+ 7,1	+ 5,4	+ 5,2	+ 5,6
Februar	+ 5,8	+ 5,5	+ 5,0	+ 5,1	+ 11,5	+ 5,8	+ 6,1	+ 5,3	+ 5,0	+ 5,1
März	+ 5,2	+ 5,4	+ 4,9	+ 5,1	+ 6,2	+ 5,4	+ 4,7	+ 5,0	+ 4,8	+ 5,4
April	+ 5,0	+ 5,2	+ 4,8	+ 4,8	+ 8,1	+ 5,3	+ 3,7	+ 4,7	+ 4,9	+ 5,3
Mai	+ 5,3	+ 5,6	+ 4,7	+ 4,8	+ 11,0	+ 4,9	+ 3,3	+ 4,6	+ 4,7	+ 5,7
Juni	+ 5,8	+ 8,2	+ 4,6	+ 4,8	+ 10,3	+ 4,8	+ 3,5	+ 4,6	+ 4,9	+ 4,7
Juli	+ 5,6	+ 8,0	+ 4,6	+ 4,9	+ 7,7	+ 4,2	+ 4,5	+ 4,4	+ 4,9	+ 4,3
August	+ 5,1	+ 7,3	+ 4,6	+ 4,8	+ 4,5	+ 4,0	+ 4,0	+ 4,3	+ 4,9	+ 4,4
September	+ 4,9	+ 6,7	+ 4,4	+ 4,8	+ 5,0	+ 4,3	+ 3,5	+ 4,2	+ 4,5	+ 4,3
Oktober	+ 4,9	+ 5,8	+ 4,1	+ 4,8	+ 8,3	+ 3,9	+ 4,5	+ 4,1	+ 3,9	+ 3,9
November	+ 4,7	+ 5,3	+ 3,9	+ 5,0	+ 7,2	+ 3,3	+ 4,9	+ 4,1	+ 3,6	+ 4,0
Dezember	+ 4,6	+ 5,2	+ 3,8	+ 5,0	+ 5,0	+ 3,3	+ 4,9	+ 4,2	+ 3,5	+ 4,5
1983 Januar	+ 3,9	+ 4,7	+ 3,7	+ 5,4	- 0,6	+ 3,3	+ 4,1	+ 4,4	+ 3,0	+ 4,5
Februar	+ 3,7	+ 4,4	+ 3,3	+ 5,6	- 1,1	+ 2,7	+ 4,1	+ 4,0	+ 2,9	+ 4,4
März	+ 3,5	+ 4,0	+ 3,1	+ 5,6	- 1,3	+ 2,7	+ 3,6	+ 4,1	+ 2,8	+ 4,1
April	+ 3,3	+ 3,4	+ 3,0	+ 5,8	- 1,3	+ 2,6	+ 2,8	+ 4,0	+ 2,6	+ 4,1
Mai	+ 3,0	+ 2,6	+ 3,0	+ 5,7	- 2,7	+ 2,2	+ 3,8	+ 4,0	+ 2,8	+ 3,7
Juni	+ 2,4	+ 0,3	+ 3,0	+ 5,6	- 1,7	+ 2,6	+ 3,0	+ 4,0	+ 2,5	+ 4,0
Juli	+ 2,5	+ 0,5	+ 3,1	+ 5,4	- 1,0	+ 2,8	+ 2,0	+ 4,3	+ 4,2	+ 4,0
August	+ 3,0	+ 1,2	+ 3,0	+ 5,2	- 1,1	+ 2,9	+ 2,6	+ 4,2	+ 4,4	+ 4,3
September	+ 2,9	+ 1,6	+ 2,9	+ 5,2	- 0,1	+ 2,7	+ 2,7	+ 4,1	+ 4,1	+ 4,3
Oktober	+ 2,6	+ 1,8	+ 2,8	+ 5,0	- 3,4	+ 2,7	+ 1,9	+ 3,9	+ 4,2	+ 4,3
November	+ 2,6	+ 1,8	+ 2,7	+ 4,8	- 2,4	+ 2,7	+ 1,7	+ 3,7	+ 4,2	+ 4,2

3 Preisindex für die Lebenshaltung

(Mittelfristige Übersichten)

3.1 Preisindex für die Lebenshaltung aller privaten Haushalte

3.1.2 Gliederung nach Waren, Leistungen und Wohnungsnutzung

Absolute Werte 1976 = 100

Jahr Monat	Gesamt- lebens- haltung	Gesamt- lebens- haltung ohne Saisonwaren sowie ohne Blumen und Kohle	Verbrauchs- und Gebrauchsgüter					Dienst- leistungen und Repara- turen	Wohnungs- und Garagen- nutzung
			ins- gesamt	Nahrungsmittel		andere Verbrauchs- und Gebrauchs- güter			
				ins- gesamt	Saison- waren		sonstige Nahrungs- mittel		
1978 D	106,5	106,7	105,7	103,6	94,5	104,8	106,5	108,9	106,3
1979 D	110,9	111,1	110,0	105,4	98,6	106,2	111,8	114,0	109,6
1980 D	117,0	117,1	116,5	109,9	107,6	110,2	119,0	119,5	115,0
1981 D	123,9	124,0	123,7	115,8	118,9	115,4	126,7	127,1	120,1
1982 D	130,5	130,6	130,3	121,3	121,6	121,3	133,6	133,8	126,2
1978 Januar	105,3	105,5	104,7	102,9	91,8	104,4	105,3	107,4	105,0
Februar	105,8	105,9	105,3	103,9	97,6	104,7	105,8	107,7	105,3
März	106,1	106,2	105,5	103,9	97,2	104,8	106,1	108,0	105,6
April	106,4	106,3	105,9	105,1	107,3	104,8	106,2	108,3	105,8
Mai	106,6	106,6	106,1	105,0	106,6	104,8	106,5	108,5	106,1
Juni	106,9	106,9	106,2	104,9	106,4	104,7	106,6	109,4	106,2
Juli	106,7	106,8	106,0	104,5	102,3	104,8	106,5	109,1	106,4
August	106,6	107,0	105,7	103,2	90,4	104,8	106,6	109,3	106,6
September	106,5	107,1	105,4	102,4	82,8	105,0	106,6	109,5	106,7
Oktober	106,6	107,3	105,5	102,0	79,1	105,0	106,8	109,7	106,9
November	106,9	107,5	105,9	102,4	83,4	104,9	107,1	109,9	107,2
Dezember	107,3	107,7	106,3	103,2	89,3	105,0	107,5	110,1	107,4
1979 Januar	108,3	108,5	107,1	104,0	95,0	105,2	108,3	111,9	107,7
Februar	108,8	108,9	107,7	104,7	99,6	105,3	108,9	112,2	108,0
März	109,3	109,4	108,5	105,4	105,5	105,4	109,7	112,4	108,3
April	109,9	109,8	109,2	106,2	111,8	105,4	110,3	112,7	108,6
Mai	110,2	110,0	109,5	106,7	115,4	105,6	110,6	112,9	108,8
Juni	110,8	110,8	110,1	106,1	109,4	105,7	111,6	113,9	109,1
Juli	111,5	111,7	110,9	105,7	102,9	106,0	112,8	114,4	109,5
August	111,6	112,1	110,9	104,8	92,3	106,4	113,2	114,8	110,0
September	111,9	112,5	111,1	104,6	87,5	106,8	113,5	115,3	110,5
Oktober	112,2	112,8	111,3	104,8	85,7	107,2	113,7	115,5	111,1
November	112,6	113,2	111,8	105,3	88,1	107,5	114,2	115,7	111,6
Dezember	113,1	113,5	112,3	105,9	90,2	107,9	114,7	116,1	112,0
1980 Januar	113,7	113,8	113,6	107,7	102,0	108,5	115,8	114,6	112,6
Februar	114,9	115,0	114,6	108,4	104,9	108,8	116,9	116,8	113,2
März	115,6	115,8	115,3	108,7	104,7	109,2	117,8	117,8	113,8
April	116,3	116,3	116,2	109,9	112,4	109,6	118,6	117,8	114,3
Mai	116,8	116,8	116,8	110,4	114,6	109,8	119,3	118,0	114,7
Juni	117,4	117,4	117,0	111,1	119,1	110,1	119,3	120,2	114,9
Juli	117,6	117,6	117,0	111,0	116,6	110,3	119,3	120,6	115,3
August	117,7	117,8	117,0	111,0	114,3	110,5	119,3	120,9	115,7
September	117,7	118,0	116,8	109,9	102,6	110,8	119,4	121,2	116,1
Oktober	117,9	118,4	117,0	109,2	94,8	111,1	119,9	121,5	116,3
November	118,6	118,9	117,9	110,2	100,6	111,4	120,7	121,8	116,7
Dezember	119,3	119,5	118,7	111,0	104,7	111,8	121,6	122,4	116,9
1981 Januar	120,3	120,2	120,0	113,3	119,6	112,4	122,5	123,2	117,3
Februar	121,2	121,0	120,8	114,0	122,0	112,9	123,4	124,4	117,7
März	122,0	121,8	121,9	115,0	127,7	113,4	124,5	124,8	118,3
April	122,8	122,5	122,9	116,5	137,0	113,8	125,2	125,2	118,9
Mai	123,3	123,0	123,5	117,1	137,9	114,4	125,8	125,5	119,3
Juni	123,9	123,8	123,7	116,6	130,2	114,8	126,3	127,2	119,8
Juli	124,4	124,5	124,1	116,0	121,8	115,3	127,1	128,0	120,3
August	124,8	125,3	124,4	114,6	105,8	115,7	128,1	128,4	120,8
September	125,4	126,0	125,2	115,1	102,5	116,7	129,0	128,8	121,2
Oktober	125,8	126,3	125,5	116,1	103,8	117,7	129,0	129,4	121,9
November	126,4	126,8	126,2	117,2	108,3	118,4	129,6	129,6	122,4
Dezember	126,8	127,1	126,5	117,8	110,4	118,8	129,8	130,1	122,7
1982 Januar	127,9	127,9	127,8	119,2	118,0	119,3	131,0	130,8	123,4
Februar	128,2	128,2	128,0	120,3	122,8	120,0	130,9	131,5	123,9
März	128,4	128,2	127,9	121,1	127,2	120,3	130,5	132,0	124,5
April	129,0	128,7	128,7	122,4	136,9	120,5	131,1	132,4	124,9
Mai	129,8	129,4	129,8	123,8	147,2	120,7	132,0	132,8	125,4
Juni	131,1	130,7	131,3	124,5	150,6	121,2	133,8	134,0	125,8
Juli	131,4	131,4	131,4	123,2	136,8	121,5	134,4	134,6	126,4
August	131,2	131,7	130,9	120,9	114,6	121,7	134,6	134,9	126,9
September	131,6	132,2	131,2	120,2	105,1	122,1	135,4	135,2	127,4
Oktober	132,0	132,8	131,8	119,6	98,0	122,4	136,4	135,3	128,0
November	132,3	133,0	132,1	120,1	99,9	122,7	136,6	135,4	128,6
Dezember	132,6	133,2	132,1	120,5	102,2	122,9	136,4	136,4	129,1
1983 Januar	132,9	133,3	132,1	121,6	109,6	123,2	136,0	136,9	130,1
Februar	133,0	133,3	132,0	122,5	116,6	123,2	135,6	137,3	130,9
März	132,9	133,1	131,5	122,8	118,8	123,4	134,8	137,6	131,7
April	133,2	133,2	131,8	123,8	126,7	123,5	134,8	137,8	132,2
Mai	133,7	133,8	132,5	124,1	129,2	123,4	135,6	138,0	132,7
Juni	134,2	134,2	132,7	124,9	135,8	123,4	135,7	139,4	133,0
Juli	134,7	134,8	133,0	124,2	128,9	123,6	136,3	140,4	133,4
August	135,1	135,5	133,3	123,2	119,3	123,7	137,1	140,9	133,7
September	135,4	135,9	133,7	123,3	118,0	124,0	137,6	141,1	134,2
Oktober	135,4	135,9	133,7	123,2	116,2	124,2	137,6	141,2	134,4
November	135,7	136,1	134,1	123,7	118,8	124,3	138,0	141,2	134,8

3 Preisindex für die Lebenshaltung

(Mittelfristige Übersichten)

3.1 Preisindex für die Lebenshaltung aller privaten Haushalte

3.1.2 Gliederung nach Waren, Leistungen und Wohnungsnutzung

Relative Veränderungen gegenüber den entsprechenden Vorjahreseergebnissen

Jahr Monat	Gesamt- lebens- haltung	Gesamt- lebens- haltung ohne Saisonwaren sowie ohne Blumen und Kohle	Verbrauchs- und Gebrauchsgüter				Dienst- leistungen und Repara- turen	Wohnungs- und Garagen- nutzung	
			ins- gesamt	Nahrungsmittel		andere Verbrauchs- und Gebrauchs- güter			
				ins- gesamt	Saison- waren				sonstige Nahrungs- mittel
Prozent									
1978 D	+ 2,7	+ 2,8	+ 2,3	+ 1,2	- 5,6	+ 2,0	+ 2,7	+ 3,8	+ 2,9
1979 D	+ 4,1	+ 4,1	+ 4,1	+ 1,7	+ 4,3	+ 1,3	+ 5,0	+ 4,7	+ 3,1
1980 D	+ 5,5	+ 5,4	+ 5,9	+ 4,3	+ 9,1	+ 3,8	+ 6,4	+ 4,8	+ 4,9
1981 D	+ 5,9	+ 5,9	+ 6,2	+ 5,4	+ 10,5	+ 4,7	+ 6,5	+ 6,4	+ 4,4
1982 D	+ 5,3	+ 5,3	+ 5,3	+ 4,7	+ 2,3	+ 5,1	+ 5,4	+ 5,3	+ 5,1
1978 Januar	+ 3,0	+ 3,3	+ 2,6	+ 1,4	- 7,8	+ 2,7	+ 3,0	+ 4,4	+ 3,1
Februar	+ 3,1	+ 3,3	+ 2,7	+ 1,6	- 7,8	+ 2,8	+ 3,1	+ 4,5	+ 3,1
März	+ 3,1	+ 3,3	+ 2,7	+ 1,7	- 6,1	+ 2,7	+ 3,1	+ 4,3	+ 3,0
April	+ 3,0	+ 3,1	+ 2,4	+ 1,7	- 4,5	+ 2,6	+ 2,7	+ 4,3	+ 3,1
Mai	+ 2,8	+ 3,0	+ 2,3	+ 1,5	- 5,6	+ 2,5	+ 2,7	+ 4,1	+ 3,1
Juni	+ 2,7	+ 3,0	+ 2,2	+ 1,0	- 8,4	+ 2,3	+ 2,6	+ 4,2	+ 2,9
Juli	+ 2,7	+ 2,7	+ 2,3	+ 1,9	- 1,4	+ 2,2	+ 2,4	+ 3,7	+ 2,8
August	+ 2,5	+ 2,7	+ 2,1	+ 1,3	- 4,8	+ 1,9	+ 2,4	+ 3,5	+ 2,8
September	+ 2,3	+ 2,5	+ 1,8	+ 0,8	- 6,8	+ 1,6	+ 2,3	+ 3,5	+ 2,7
Oktober	+ 2,3	+ 2,5	+ 1,8	+ 0,4	- 9,0	+ 1,4	+ 2,3	+ 3,4	+ 2,6
November	+ 2,4	+ 2,6	+ 2,1	+ 0,7	- 3,1	+ 1,2	+ 2,5	+ 3,2	+ 2,7
Dezember	+ 2,5	+ 2,6	+ 2,2	+ 0,9	- 0,6	+ 1,0	+ 2,8	+ 3,2	+ 2,7
1979 Januar	+ 2,8	+ 2,8	+ 2,3	+ 1,1	+ 3,5	+ 0,8	+ 2,8	+ 4,2	+ 2,6
Februar	+ 2,8	+ 2,8	+ 2,3	+ 0,8	+ 2,0	+ 0,6	+ 2,9	+ 4,2	+ 2,6
März	+ 3,0	+ 3,0	+ 2,8	+ 1,4	+ 8,5	+ 0,6	+ 3,4	+ 4,1	+ 2,6
April	+ 3,3	+ 3,3	+ 3,1	+ 1,0	+ 4,2	+ 0,6	+ 3,9	+ 4,1	+ 2,6
Mai	+ 3,4	+ 3,2	+ 3,2	+ 1,6	+ 8,3	+ 0,8	+ 3,8	+ 4,1	+ 2,5
Juni	+ 3,6	+ 3,6	+ 3,7	+ 1,1	+ 2,8	+ 1,0	+ 4,7	+ 4,1	+ 2,7
Juli	+ 4,5	+ 4,6	+ 4,6	+ 1,1	+ 0,6	+ 1,1	+ 5,9	+ 4,9	+ 2,9
August	+ 4,7	+ 4,8	+ 4,9	+ 1,6	+ 2,1	+ 1,5	+ 6,2	+ 5,0	+ 3,2
September	+ 5,1	+ 5,0	+ 5,4	+ 2,1	+ 5,7	+ 1,7	+ 6,5	+ 5,3	+ 3,6
Oktober	+ 5,3	+ 5,1	+ 5,5	+ 2,7	+ 8,3	+ 2,1	+ 6,5	+ 5,3	+ 3,9
November	+ 5,3	+ 5,3	+ 5,6	+ 2,8	+ 5,6	+ 2,5	+ 6,6	+ 5,3	+ 4,1
Dezember	+ 5,4	+ 5,4	+ 5,6	+ 2,6	+ 1,0	+ 2,8	+ 6,7	+ 5,4	+ 4,3
1980 Januar	+ 5,0	+ 4,9	+ 6,1	+ 3,6	+ 7,4	+ 3,1	+ 6,9	+ 2,4	+ 4,5
Februar	+ 5,6	+ 5,6	+ 6,4	+ 3,5	+ 5,3	+ 3,3	+ 7,3	+ 4,1	+ 4,8
März	+ 5,8	+ 5,9	+ 6,3	+ 3,1	+ 0,8	+ 3,6	+ 7,4	+ 4,8	+ 5,1
April	+ 5,8	+ 5,9	+ 6,4	+ 3,5	+ 0,5	+ 4,0	+ 7,5	+ 4,5	+ 5,2
Mai	+ 6,0	+ 6,2	+ 6,7	+ 3,5	- 0,7	+ 4,0	+ 7,9	+ 4,5	+ 5,4
Juni	+ 6,0	+ 6,0	+ 6,3	+ 4,7	+ 8,9	+ 4,2	+ 6,9	+ 5,5	+ 5,3
Juli	+ 5,5	+ 5,3	+ 5,5	+ 5,0	+ 13,3	+ 4,1	+ 5,8	+ 5,4	+ 5,3
August	+ 5,5	+ 5,1	+ 5,5	+ 5,9	+ 23,8	+ 3,9	+ 5,4	+ 5,3	+ 5,2
September	+ 5,2	+ 4,9	+ 5,1	+ 5,1	+ 17,3	+ 3,7	+ 5,2	+ 5,1	+ 5,1
Oktober	+ 5,1	+ 5,0	+ 5,1	+ 4,2	+ 10,6	+ 3,6	+ 5,5	+ 5,2	+ 4,7
November	+ 5,3	+ 5,0	+ 5,5	+ 4,7	+ 14,2	+ 3,6	+ 5,7	+ 5,3	+ 4,6
Dezember	+ 5,5	+ 5,3	+ 5,7	+ 4,8	+ 16,1	+ 3,6	+ 6,0	+ 5,4	+ 4,4
1981 Januar	+ 5,8	+ 5,6	+ 5,6	+ 5,2	+ 17,3	+ 3,6	+ 5,8	+ 7,5	+ 4,2
Februar	+ 5,5	+ 5,2	+ 5,4	+ 5,2	+ 16,3	+ 3,8	+ 5,6	+ 6,5	+ 4,0
März	+ 5,5	+ 5,2	+ 5,7	+ 5,8	+ 22,0	+ 3,8	+ 5,7	+ 5,9	+ 4,0
April	+ 5,6	+ 5,3	+ 5,8	+ 6,0	+ 21,9	+ 3,8	+ 5,6	+ 6,3	+ 4,0
Mai	+ 5,6	+ 5,3	+ 5,7	+ 6,1	+ 20,3	+ 4,2	+ 5,4	+ 6,4	+ 4,0
Juni	+ 5,5	+ 5,5	+ 5,7	+ 5,0	+ 9,3	+ 4,3	+ 5,9	+ 5,8	+ 4,3
Juli	+ 5,8	+ 5,9	+ 6,1	+ 4,5	+ 4,5	+ 4,5	+ 6,5	+ 6,1	+ 4,3
August	+ 6,0	+ 6,4	+ 6,3	+ 3,2	- 7,4	+ 4,7	+ 7,4	+ 6,2	+ 4,4
September	+ 6,5	+ 6,8	+ 7,2	+ 4,7	- 0,1	+ 5,3	+ 8,0	+ 6,3	+ 4,4
Oktober	+ 6,7	+ 6,7	+ 7,3	+ 6,3	+ 9,5	+ 5,9	+ 7,6	+ 6,5	+ 4,8
November	+ 6,6	+ 6,6	+ 7,0	+ 6,4	+ 7,7	+ 6,3	+ 7,4	+ 6,4	+ 4,9
Dezember	+ 6,3	+ 6,4	+ 6,6	+ 6,1	+ 5,4	+ 6,3	+ 6,7	+ 6,3	+ 5,0
1982 Januar	+ 6,3	+ 6,4	+ 6,5	+ 5,2	- 1,3	+ 6,1	+ 6,9	+ 6,2	+ 5,2
Februar	+ 5,8	+ 6,0	+ 6,0	+ 5,5	+ 0,7	+ 6,3	+ 6,1	+ 5,7	+ 5,3
März	+ 5,2	+ 5,3	+ 4,9	+ 5,3	- 0,4	+ 6,1	+ 4,8	+ 5,8	+ 5,2
April	+ 5,0	+ 5,1	+ 4,7	+ 5,1	- 0,1	+ 5,9	+ 4,7	+ 5,8	+ 5,0
Mai	+ 5,3	+ 5,2	+ 5,1	+ 5,7	+ 6,7	+ 5,5	+ 4,9	+ 5,8	+ 5,1
Juni	+ 5,8	+ 5,6	+ 6,1	+ 6,8	+ 15,7	+ 5,6	+ 5,9	+ 5,3	+ 5,0
Juli	+ 5,6	+ 5,5	+ 5,9	+ 6,2	+ 12,3	+ 5,4	+ 5,7	+ 5,2	+ 5,1
August	+ 5,1	+ 5,1	+ 5,2	+ 5,5	+ 8,3	+ 5,2	+ 5,1	+ 5,1	+ 5,0
September	+ 4,9	+ 4,9	+ 4,8	+ 4,4	+ 2,5	+ 4,6	+ 5,0	+ 5,0	+ 5,1
Oktober	+ 4,9	+ 5,1	+ 5,0	+ 3,0	- 5,6	+ 4,0	+ 5,7	+ 4,6	+ 5,0
November	+ 4,7	+ 4,9	+ 4,7	+ 2,5	- 7,8	+ 3,6	+ 5,4	+ 4,5	+ 5,1
Dezember	+ 4,6	+ 4,8	+ 4,4	+ 2,3	- 7,4	+ 3,5	+ 5,1	+ 4,8	+ 5,2
1983 Januar	+ 3,9	+ 4,2	+ 3,4	+ 2,0	- 7,1	+ 3,3	+ 3,8	+ 4,7	+ 5,4
Februar	+ 3,7	+ 4,0	+ 3,1	+ 1,8	- 5,0	+ 2,7	+ 3,6	+ 4,4	+ 5,6
März	+ 3,5	+ 3,8	+ 2,8	+ 1,4	- 6,6	+ 2,6	+ 3,3	+ 4,2	+ 5,8
April	+ 3,3	+ 3,5	+ 2,4	+ 1,1	- 7,5	+ 2,5	+ 2,8	+ 4,1	+ 5,8
Mai	+ 3,0	+ 3,4	+ 2,1	+ 0,2	- 12,2	+ 2,2	+ 2,7	+ 3,9	+ 5,8
Juni	+ 2,4	+ 2,7	+ 1,1	+ 0,3	- 9,8	+ 1,8	+ 1,4	+ 4,0	+ 5,7
Juli	+ 2,5	+ 2,6	+ 1,2	+ 0,8	- 5,8	+ 1,7	+ 1,4	+ 4,3	+ 5,5
August	+ 3,0	+ 2,9	+ 1,8	+ 1,9	+ 4,1	+ 1,6	+ 1,9	+ 4,4	+ 5,4
September	+ 2,9	+ 2,8	+ 1,9	+ 2,6	+ 12,3	+ 1,6	+ 1,6	+ 4,4	+ 5,3
Oktober	+ 2,6	+ 2,3	+ 1,4	+ 3,0	+ 18,6	+ 1,5	+ 0,9	+ 4,4	+ 5,0
November	+ 2,6	+ 2,3	+ 1,5	+ 3,0	+ 18,9	+ 1,3	+ 1,0	+ 4,3	+ 4,8
Dezember									

3 Preisindex für die Lebenshaltung

(Mittelfristige Übersichten)

3.1 Preisindex für die Lebenshaltung aller privaten Haushalte

3.1.3 Entwicklung der Wohnungsmieten

1976 = 100

Jahr Monat	Wohnungsmiete						
	insgesamt	Altbauwohnungen			Neubauwohnungen		
		zusammen	aus der Zeit		zusammen	sozialer Wohnungsbau aus der Zeit nach dem 20.6.1948	frei- finanzierter Wohnungsbau aus der Zeit nach dem 20.6.1948
			vor dem 1.4.1924	vom 1.4.1924 bis zum 20.6.1948			
1978 D	106,4	107,9	108,3	107,2	105,7	105,9	105,7
1979 D	109,8	111,6	112,0	111,1	109,0	109,4	108,8
1980 D	115,4	117,8	118,3	116,9	114,3	116,1	113,4
1981 D	120,4	123,8	124,5	122,6	118,9	121,3	117,7
1982 D	126,4	130,2	130,7	129,3	124,6	127,9	123,0
1982 Januar	123,6	127,2	127,7	126,3	122,0	125,0	120,5
Februar	124,1	127,6	128,0	126,9	122,5	125,4	121,1
März	124,7	128,3	128,8	127,4	123,1	125,9	121,7
April	125,0	128,5	129,1	127,6	123,4	126,3	122,0
Mai	125,6	129,2	129,8	128,3	123,9	126,8	122,4
Juni	126,0	129,8	130,2	129,2	124,3	127,2	122,8
Juli	126,6	130,5	131,1	129,6	124,8	127,9	123,3
August	127,1	131,1	131,6	130,2	125,2	128,5	123,6
September	127,6	131,7	132,2	130,8	125,7	129,1	124,0
Oktober	128,1	132,3	132,8	131,4	126,2	129,9	124,3
November	128,7	132,8	133,5	131,8	126,8	130,9	124,7
Dezember	129,2	133,4	134,0	132,5	127,3	131,7	125,1
1983 Januar	130,3	134,8	135,3	134,0	128,2	133,0	125,8
Februar	131,0	135,9	136,4	135,0	128,7	133,8	126,2
März	131,7	136,8	137,5	135,8	129,4	134,7	126,7
April	132,2	137,3	137,8	136,4	129,9	135,3	127,2
Mai	132,7	137,7	138,3	136,8	130,4	135,7	127,7
Juni	133,0	138,2	138,9	137,2	130,9	136,4	127,9
Juli	133,4	138,8	139,5	137,8	131,2	136,6	128,2
August	133,7	139,2	139,8	138,2	131,6	137,0	128,5
September	134,2	139,9	140,5	139,0	131,6	137,4	128,9
Oktober	134,5	140,3	140,6	139,9	131,8	137,7	129,0
November	134,9	140,9	141,2	140,3	132,1	137,7	129,3
Dezember							

3.1.4 Kfz-Anschaffung und -Unterhaltung (*Kraftfahrer-Preisindex**)

Sonderrechnung aus dem Preisindex für die Lebenshaltung aller privaten Haushalte

1976 = 100

Jahr Monat	Ins- gesamt	Darunter								
		Personen- kraft- wagen	Motor- räder	Kraft- stoffe	Ersatz- teile, Zubehör und Auto- pflege- mittel	Repara- turen, In- spektion, Wagen- wäsche	Garagen- miete	Fahr- schule	Kfz- Haft- pflicht- versi- cherung	Kfz- Steuer
1978 D	105,6	107,9	103,1	99,4	102,5	112,6	102,9	110,8	106,8	100,0
1979 D	111,4	112,1	104,8	109,8	105,4	120,4	104,0	115,7	115,6	100,0
1980 D	119,0	116,7	106,7	129,4	113,7	131,4	107,0	122,6	114,1	100,0
1981 D	127,1	119,6	110,1	154,2	120,7	140,9	110,7	128,6	116,5	100,0
1982 D	131,8	127,6	111,5	151,4	125,3	147,2	122,1	136,5	118,5	100,0
1982 Januar	129,7	124,3	110,6	151,3	123,6	144,3	118,8	133,0	118,5	100,0
Februar	128,9	124,4	110,7	146,6	124,2	145,0	118,9	135,0	118,5	100,0
März	128,1	124,4	110,8	142,3	124,6	145,3	119,0	135,7	118,5	100,0
April	128,7	127,6	110,9	137,6	125,0	145,9	120,9	136,3	118,5	100,0
Mai	129,8	128,4	111,0	140,3	125,3	147,1	121,2	136,4	118,5	100,0
Juni	131,2	128,4	111,0	146,8	125,5	147,5	121,7	136,3	118,5	100,0
Juli	133,1	128,4	111,0	155,8	125,7	147,8	121,7	136,8	118,5	100,0
August	133,5	129,1	112,3	155,9	125,8	148,2	121,9	137,2	118,5	100,0
September	133,9	129,1	112,5	157,7	126,1	148,4	123,0	137,3	118,5	100,0
Oktober	134,9	129,1	112,5	162,0	126,1	148,8	124,4	137,5	118,5	100,0
November	134,8	129,1	113,0	160,8	126,0	149,2	126,5	138,0	118,5	100,0
Dezember	134,6	129,1	111,2	160,0	126,0	149,3	126,6	138,0	118,5	100,0
1983 Januar	133,5	129,1	111,2	154,2	126,1	149,6	126,9	138,1	118,5	100,0
Februar	133,1	129,4	111,3	150,9	126,1	150,3	129,8	138,1	118,5	100,0
März	131,6	129,4	111,4	142,9	126,3	150,9	131,8	138,1	118,5	100,0
April	131,2	129,4	111,5	140,5	126,5	151,7	131,9	138,4	118,5	100,0
Mai	133,7	132,2	111,7	145,6	126,8	152,5	132,1	138,2	118,5	100,0
Juni	134,1	132,2	111,8	147,1	127,1	153,5	132,2	138,3	118,5	100,0
Juli	135,4	133,4	112,9	149,7	127,7	155,4	132,2	139,5	118,5	100,0
August	136,7	133,9	114,0	154,4	127,9	156,4	132,9	139,8	118,5	100,0
September	137,2	134,4	114,0	155,3	128,2	156,7	133,0	140,4	118,5	100,0
Oktober	137,1	134,5	114,1	154,4	128,3	157,2	133,2	140,1	118,5	100,0
November	136,7	134,6	114,1	152,2	128,3	157,3	133,4	140,0	118,5	100,0
Dezember										

*) Kraftfahrzeuge, Kraftstoffe, sonstige Waren und Dienstleistungen für eigene Kraftfahrzeuge, Kfz-Haftpflichtversicherung, Kfz-Steuer.

3 Preisindex für die Lebenshaltung

(Mittelfristige Übersichten)

3.2 Preisindex für die Lebenshaltung abgegrenzter Verbrauchergruppen

3.2.1 Gliederung nach Hauptgruppen

1976 = 100

Jahr Monat	Gesamt- lebens- haltung	Hauptgruppe								
		Nahrungs- und Genuß- mittel	Kleidung, Schuhe	Wohnungs- miete	Elektri- zität, Gas, Brenn- stoffe	Übrige Waren und Dienstlei- stungen für die Haushalts- führung	Waren und Dienstleistungen			Persön- liche Aus- stattung; sonstige Waren und Dienstlei- stungen
							für Verkehr- zwecke, Nachricht- über- mittlung	für die Körper- und Gesund- heits- pflege	für Bildungs- und Unter- haltungs- zwecke	
4-Personen-Haushalte von Angestellten und Beamten mit höherem Einkommen										
1978 D	106,7	106,7	109,4	106,1	102,7	106,9	105,3	108,2	104,0	110,7
1979 D	111,1	108,8	113,9	109,5	126,5	110,5	110,2	112,7	106,4	115,7
1980 D	117,3	113,3	120,4	114,8	140,1	117,2	117,2	119,3	109,8	124,0
1981 D	124,5	119,0	126,2	119,8	161,6	124,4	125,9	126,2	114,2	132,6
1982 D	130,9	126,1	131,6	125,7	175,3	130,1	131,3	131,6	119,7	139,6
1982 Januar	128,3	122,5	129,2	123,0	177,0	128,8	128,6	129,3	117,9	136,3
Februar	128,7	123,5	130,0	123,5	172,6	129,7	128,1	130,1	118,4	136,6
März	128,8	124,2	130,5	124,1	168,1	130,0	127,4	130,4	118,8	137,7
April	129,4	125,4	130,8	124,4	169,9	130,0	128,2	130,9	119,2	137,8
Mai	130,2	126,5	131,3	124,9	173,3	130,4	129,1	131,1	119,3	138,7
Juni	131,3	129,2	131,5	125,3	172,9	130,2	130,5	131,4	119,6	140,6
Juli	131,7	128,6	131,6	125,9	173,5	129,5	133,1	131,7	119,7	140,7
August	131,6	127,1	131,9	126,4	174,4	129,2	133,4	131,9	119,9	140,7
September	132,0	126,6	132,6	126,9	177,4	130,0	133,8	132,4	120,6	140,9
Oktober	132,5	126,3	133,0	127,4	182,4	130,4	134,6	133,2	120,8	141,0
November	132,8	126,6	133,5	127,9	182,9	131,1	134,4	133,5	120,9	141,2
Dezember	133,0	126,9	133,6	128,4	179,4	131,7	134,4	133,7	121,1	142,8
1983 Januar	133,3	127,7	133,9	129,4	175,2	133,0	133,6	135,1	121,5	142,9
Februar	133,4	128,4	134,2	130,0	170,0	133,3	133,3	135,6	122,0	143,2
März	133,2	128,7	134,5	130,6	165,1	133,5	131,9	136,5	122,2	143,4
April	133,5	129,3	134,7	131,1	167,0	133,3	131,6	136,8	122,6	143,6
Mai	134,2	129,5	135,3	131,6	167,7	133,3	133,9	137,1	122,8	143,7
Juni	134,6	129,6	135,3	131,9	169,1	133,6	134,4	137,3	123,1	145,9
Juli	135,1	129,4	135,6	132,2	170,8	133,2	134,4	137,3	124,5	146,1
August	135,6	128,9	135,8	132,5	175,8	133,0	136,9	138,0	124,9	147,0
September	135,9	129,0	136,4	132,9	176,7	133,5	137,4	138,4	125,2	147,1
Oktober	136,0	129,0	136,7	133,2	174,8	133,9	137,1	138,8	125,5	147,1
November	136,2	129,2	137,0	133,5	177,3	134,6	136,7	138,9	125,6	147,2
Dezember										
4-Personen-Arbeitnehmerhaushalte mit mittlerem Einkommen										
1978 D	106,1	106,1	109,6	106,2	103,4	106,6	104,9	106,9	103,5	108,8
1979 D	110,2	108,0	114,6	109,7	120,6	109,9	110,0	110,8	106,1	113,8
1980 D	116,0	112,4	121,5	115,4	132,4	116,2	117,5	116,3	109,2	119,5
1981 D	122,8	118,0	127,6	120,4	151,8	123,1	127,3	122,4	113,3	126,1
1982 D	129,2	125,3	133,3	126,5	165,0	128,7	132,3	127,8	118,2	131,0
1982 Januar	126,6	121,5	130,8	123,8	165,5	127,3	129,7	125,5	116,3	129,0
Februar	127,0	122,4	131,6	124,2	162,6	128,3	129,1	126,3	116,8	129,3
März	127,1	123,1	132,1	124,8	159,6	128,6	128,2	126,7	117,2	129,5
April	127,8	124,3	132,4	125,1	161,0	128,6	128,7	126,9	117,7	129,5
Mai	128,6	125,5	132,9	125,6	163,4	129,0	129,6	127,3	117,9	129,6
Juni	130,0	128,6	133,1	126,1	163,1	128,8	131,3	127,7	118,2	131,8
Juli	130,3	127,9	133,2	126,7	163,9	128,1	134,3	128,0	118,4	131,9
August	130,0	126,4	133,5	127,2	164,6	127,8	134,6	128,3	118,6	131,9
September	130,3	126,0	134,2	127,7	166,7	128,6	135,0	128,7	119,0	132,0
Oktober	130,7	125,7	134,7	128,3	170,3	129,0	135,9	129,3	119,2	132,1
November	131,0	126,1	135,2	128,9	170,8	129,6	135,6	129,5	119,3	132,2
Dezember	131,2	126,4	135,3	129,6	168,4	130,2	135,6	129,7	119,5	133,0
1983 Januar	131,5	127,1	135,6	130,6	165,6	131,4	134,7	130,3	119,8	133,0
Februar	131,7	127,7	136,0	131,4	162,1	131,8	134,2	130,8	120,3	133,3
März	131,6	127,8	136,3	132,1	158,7	132,0	132,5	131,2	120,5	133,6
April	131,9	128,5	136,5	132,6	160,0	131,8	132,1	131,5	120,9	133,8
Mai	132,5	128,8	136,9	133,1	160,5	131,7	134,5	131,8	121,1	133,9
Juni	132,9	128,8	137,0	133,4	161,6	132,0	135,1	132,1	121,3	136,4
Juli	133,3	128,4	137,3	133,8	163,3	131,7	136,4	132,8	123,2	136,6
August	133,6	128,0	137,6	134,0	167,2	131,5	137,7	133,1	123,6	136,8
September	134,0	128,2	138,1	134,5	167,8	132,0	138,2	133,5	123,8	136,9
Oktober	134,1	128,2	138,5	134,8	166,6	132,4	137,9	133,8	124,0	137,0
November	134,3	128,4	138,9	135,2	168,4	133,0	137,5	133,9	124,1	137,0
Dezember										

3 Preisindex für die Lebenshaltung

(Mittelfristige Übersichten)

3.2 Preisindex für die Lebenshaltung abgegrenzter Verbrauchergruppen

3.2.1 Gliederung nach Hauptgruppen

1976 = 100

Jahr Monat	Gesamt- lebens- haltung	Hauptgruppe								
		Nahrungs- und Genuß- mittel	Kleidung, Schuhe	Wohnungs- miete	Elektri- zität, Gas, Brenn- stoffe	Übrige Waren und Dienstlei- stungen für die Haushalts- führung	Waren und Dienstleistungen			Persön- liche Aus- stattung; sonstige Waren und Dienstlei- stungen
2-Personen-Haushalte von Renten- und Sozialhilfeempfängern										
1978 D	105,7	105,1	109,7	106,3	104,4	106,4	102,3	107,9	104,0	109,4
1979 D	109,3	106,5	114,7	109,7	118,2	109,5	106,0	112,5	108,2	113,4
1980 D	114,8	111,0	121,3	115,4	128,7	115,4	108,6	118,7	111,2	120,2
1981 D	121,4	116,7	127,4	120,5	145,8	121,7	116,9	125,3	115,3	126,7
1982 D	128,0	123,3	132,8	126,5	157,9	126,9	125,5	131,0	119,8	131,1
1982 Januar	125,4	120,0	130,4	123,7	157,7	126,8	120,3	128,5	117,7	128,9
1982 Februar	126,0	121,0	131,1	124,2	155,9	127,7	122,5	129,3	118,2	129,4
1982 März	126,4	121,6	131,6	124,7	153,9	128,0	122,5	129,7	118,5	129,6
1982 April	127,1	123,2	131,9	125,1	154,8	127,6	122,6	129,9	118,9	129,7
1982 Mai	128,1	124,9	132,4	125,6	156,5	127,8	123,0	130,4	119,1	129,8
1982 Juni	129,2	127,1	132,5	126,1	156,3	127,0	124,1	130,8	120,2	131,9
1982 Juli	129,1	126,1	132,7	126,7	157,1	125,3	128,7	131,1	120,5	132,0
1982 August	128,3	123,8	133,0	127,1	157,7	124,4	128,8	131,5	120,6	132,0
1982 September	128,5	123,1	133,7	127,6	159,4	125,8	128,9	131,9	120,7	132,1
1982 Oktober	128,7	122,6	134,2	128,2	162,2	126,5	127,7	132,6	120,9	132,2
1982 November	129,2	122,9	134,7	128,9	162,7	127,6	127,7	132,9	121,0	132,4
1982 Dezember	129,6	123,3	134,8	129,5	161,1	128,8	129,2	133,1	121,2	133,0
1983 Januar	130,4	124,2	135,0	130,6	159,2	131,0	130,8	133,8	121,4	133,1
1983 Februar	130,7	124,9	135,4	131,3	156,7	131,2	130,9	134,4	121,6	133,5
1983 März	130,8	125,2	135,8	132,1	154,4	131,2	130,4	134,7	121,8	133,8
1983 April	131,3	126,1	136,0	132,6	155,1	130,5	130,6	135,1	122,3	134,0
1983 Mai	131,7	126,5	136,4	133,1	155,4	129,9	131,2	135,5	122,5	134,1
1983 Juni	132,1	127,0	136,5	133,4	156,4	130,4	131,8	135,7	122,6	136,5
1983 Juli	132,3	126,4	136,8	133,8	158,1	129,0	132,2	136,8	126,9	136,7
1983 August	132,3	125,6	137,1	134,1	160,9	128,1	132,8	137,1	127,4	136,9
1983 September	132,7	125,9	137,6	134,6	161,5	128,8	132,9	137,4	127,5	137,0
1983 Oktober	132,7	125,8	138,0	134,9	160,9	129,5	131,3	137,7	127,7	137,0
1983 November	133,1	126,1	138,4	135,3	162,3	130,8	131,2	137,9	127,9	137,1
1983 Dezember										

Einfache Lebenshaltung eines Kindes

Jahr Monat	Gesamt- lebens- haltung	Hauptgruppe								Ge- glättete Reihe für die Gesamt- lebens- haltung	
		Nahrungs- mittel	Kleidung, Schuhe	Wohnungs- miete	Elektri- zität, Gas, Brenn- stoffe	Übrige Waren und Dienstlei- stungen für die Haushalts- führung	Waren und Dienstleistungen				Persön- liche Aus- stattung; sonstige Waren und Dienstlei- stungen
Einfache Lebenshaltung eines Kindes											
1978 D	105,1	102,0	109,6	107,0	103,8	107,5	109,4	105,6	105,7	109,5	-
1979 D	109,2	104,5	114,9	110,7	126,4	110,6	118,7	108,8	108,2	114,7	-
1980 D	115,0	109,2	122,1	117,1	140,2	116,5	123,7	113,9	112,0	123,4	114,7
1981 D	121,8	115,3	128,5	122,7	160,0	123,1	134,9	120,0	117,4	130,0	121,6
1982 D	127,9	120,6	134,1	129,2	172,1	128,9	150,1	126,3	124,3	136,1	127,8
1982 Januar	125,1	117,8	131,9	126,3	173,5	126,5	140,4	123,6	120,7	133,1	125,4
1982 Februar	126,0	118,9	132,5	126,7	169,6	127,4	145,7	124,8	121,4	134,1	125,9
1982 März	126,5	119,7	133,0	127,3	165,7	127,8	146,0	125,2	122,2	134,7	126,2
1982 April	127,8	121,9	133,2	127,6	167,1	128,2	146,3	125,6	123,6	135,0	126,5
1982 Mai	129,5	124,8	133,8	128,2	169,8	128,7	146,5	125,8	123,9	135,3	127,0
1982 Juni	130,5	126,6	133,9	128,7	169,5	128,9	146,7	126,2	124,3	136,2	127,5
1982 Juli	129,5	123,7	134,0	129,4	170,0	129,1	154,9	126,5	124,7	136,5	128,2
1982 August	127,7	119,6	134,3	130,0	170,9	129,3	155,0	127,0	125,3	136,8	128,5
1982 September	127,6	118,5	135,0	130,6	173,9	129,8	155,0	127,3	126,0	137,1	129,1
1982 Oktober	127,6	117,8	135,6	131,3	179,0	130,0	154,3	127,7	126,3	137,8	129,5
1982 November	128,1	118,3	136,2	132,0	179,6	130,3	154,4	127,9	126,7	138,1	129,9
1982 Dezember	128,5	119,0	136,3	132,7	176,6	130,4	155,5	128,0	126,8	138,1	130,0
1983 Januar	129,3	120,1	136,6	134,0	172,9	130,6	159,2	128,4	127,5	138,4	130,2
1983 Februar	129,8	121,0	137,0	135,0	168,3	131,0	159,5	128,6	128,4	138,8	130,4
1983 März	130,1	121,5	137,3	136,0	164,0	131,2	159,5	128,9	128,8	139,5	130,5
1983 April	131,2	123,3	137,5	136,4	165,3	131,5	159,8	129,2	129,5	139,6	130,6
1983 Mai	131,9	124,4	137,9	136,9	165,6	131,7	159,9	129,4	130,3	139,8	130,7
1983 Juni	132,6	125,4	138,1	137,3	166,8	131,9	159,9	129,7	130,6	140,7	130,7
1983 Juli	132,1	123,9	138,3	137,8	168,4	132,3	160,2	130,2	130,9	141,6	131,0
1983 August	131,6	122,3	138,6	138,1	172,7	132,5	160,4	130,6	131,1	142,0	131,4
1983 September	131,8	122,2	139,2	138,7	173,6	132,8	160,4	131,0	131,4	142,7	131,8
1983 Oktober	131,8	122,1	139,6	139,1	172,6	133,0	159,7	131,4	131,7	143,0	132,1
1983 November	132,3	122,5	140,0	139,5	175,0	133,2	159,7	131,5	131,8	143,1	132,5
1983 Dezember											

3 Preisindex für die Lebenshaltung

(Mittelfristige Übersichten)

3.2 Preisindex für die Lebenshaltung abgegrenzter Verbrauchergruppen

3.2.2 Gliederung nach Waren, Leistungen und Wohnungsnutzung

1976 = 100

Jahr Monat	Gesamt- lebens- haltung	Gesamt- lebens- haltung ohne Saisonwaren sowie ohne Blumen und Kohle	Verbrauchs- und Gebrauchsgüter				Dienst- leistungen und Repara- turen	Wohnungs- und Garagen- nutzung	
			ins- gesamt	Nahrungsmittel		andere Verbrauchs- und Gebrauchs- güter			
				ins- gesamt	Saison- waren				sonstige Nahrungs- mittel
4-Personen-Haushalte von Angestellten und Beamten mit höherem Einkommen									
1978 D	106,7	106,8	105,8	104,0	97,3	104,9	106,4	109,3	105,9
1979 D	111,1	111,3	110,3	105,6	100,5	106,3	111,9	114,3	109,2
1980 D	117,3	117,5	116,9	110,2	110,1	110,2	119,1	120,1	114,5
1981 D	124,5	124,5	124,4	116,1	121,4	115,4	127,0	127,8	119,3
1982 D	130,9	131,0	130,7	121,7	124,3	121,3	133,6	134,6	125,3
1982 Juli	131,7	131,7	131,8	123,8	140,0	121,5	134,3	135,4	125,6
August	131,6	132,0	131,3	121,3	118,2	121,7	134,6	135,6	126,0
September	132,0	132,5	131,7	120,4	107,5	122,2	135,3	135,9	126,5
Oktober	132,5	133,2	132,3	119,7	100,4	122,4	136,3	136,2	127,0
November	132,8	133,4	132,6	120,2	102,0	122,7	136,5	136,3	127,6
Dezember	133,0	133,6	132,5	120,6	103,9	122,9	136,3	137,2	128,1
1983 Januar	133,3	133,6	132,4	121,7	111,2	123,2	135,9	137,8	129,0
Februar	133,4	133,6	132,3	122,7	118,4	123,3	135,4	138,2	129,7
März	133,2	133,4	131,8	123,0	120,6	123,4	134,6	138,6	130,4
April	133,5	133,6	132,1	124,1	128,5	123,5	134,6	138,8	130,9
Mai	134,2	134,3	132,9	124,4	130,8	123,5	135,6	139,1	131,4
Juni	134,6	134,6	133,2	125,2	137,4	123,5	135,8	140,1	131,6
Juli	135,1	135,2	133,5	124,6	132,0	123,6	136,4	140,9	132,0
August	135,6	135,9	134,0	123,7	123,0	123,7	137,3	141,5	132,2
September	135,9	136,3	134,4	123,7	121,7	124,0	137,8	141,7	132,7
Oktober	136,0	136,4	134,3	123,6	119,8	124,2	137,8	141,9	132,9
November	136,2	136,5	134,6	124,0	121,8	124,3	138,1	141,9	133,2
Dezember									
4-Personen-Arbeitnehmerhaushalte mit mittlerem Einkommen									
1978 D	106,1	106,4	105,5	103,5	93,4	104,8	106,5	108,4	106,1
1979 D	110,2	110,5	109,4	105,2	97,3	106,1	111,4	113,5	109,5
1980 D	116,0	116,2	115,6	109,6	106,5	110,1	118,3	118,0	115,1
1981 D	122,8	122,9	123,0	115,6	117,8	115,3	126,3	124,8	120,0
1982 D	129,2	129,4	129,5	121,2	120,6	121,3	133,2	130,9	126,2
1982 Juli	130,3	130,2	130,8	123,1	136,3	121,5	134,3	131,6	126,4
August	130,0	130,5	130,2	120,9	114,2	121,7	134,5	131,9	126,8
September	130,3	131,0	130,5	120,2	104,4	122,1	135,2	132,1	127,4
Oktober	130,7	131,6	131,0	119,6	97,2	122,4	136,1	132,3	127,9
November	131,0	131,8	131,2	120,0	98,9	122,7	136,3	132,4	128,6
Dezember	131,2	131,9	131,2	120,4	100,8	122,9	136,1	132,9	129,2
1983 Januar	131,5	132,0	131,3	121,5	107,8	123,2	135,8	133,5	130,2
Februar	131,7	132,0	131,3	122,3	114,5	123,2	135,4	133,9	131,0
März	131,6	131,8	130,8	122,6	116,4	123,4	134,6	134,1	131,8
April	131,9	132,0	131,1	123,7	125,1	123,5	134,5	134,4	132,3
Mai	132,5	132,6	131,8	124,0	128,8	123,4	135,4	134,7	132,7
Juni	132,9	132,8	132,1	124,7	134,9	123,4	135,5	135,8	133,0
Juli	133,3	133,5	132,3	124,1	128,0	123,6	136,0	137,0	133,4
August	133,6	134,1	132,6	123,2	119,3	123,7	136,9	137,4	133,7
September	134,0	134,4	133,0	123,3	118,5	124,0	137,4	137,6	134,2
Oktober	134,1	134,5	133,0	123,3	116,6	124,1	137,4	137,6	134,5
November	134,3	134,7	133,3	123,6	118,6	124,3	137,6	137,7	134,8
Dezember									
2-Personen-Haushalte von Renten- und Sozialhilfeempfängern									
1978 D	105,7	106,3	105,2	102,9	92,1	104,6	107,2	107,2	106,3
1979 D	109,3	109,8	108,5	104,7	96,6	106,0	111,8	112,8	109,7
1980 D	114,8	115,0	114,1	109,3	105,0	110,0	118,1	117,2	115,4
1981 D	121,4	121,3	121,1	115,4	116,0	115,4	125,9	124,4	120,4
1982 D	128,0	128,1	127,9	120,9	118,7	121,3	133,8	131,1	126,5
1982 Juli	129,1	128,8	129,3	123,5	135,5	121,5	134,2	132,4	126,7
August	128,3	129,1	127,9	120,4	112,4	121,7	134,2	132,7	127,2
September	128,5	129,6	127,9	119,4	102,6	122,2	135,1	132,9	127,7
Oktober	128,7	130,0	128,1	118,6	95,6	122,4	136,1	132,6	128,2
November	129,2	130,4	128,6	119,1	97,2	122,7	136,7	132,7	128,9
Dezember	129,6	130,6	128,8	119,6	99,3	122,9	136,6	133,6	129,6
1983 Januar	130,4	131,0	129,4	120,7	105,5	123,2	136,9	134,6	130,6
Februar	130,7	131,1	129,6	121,5	111,3	123,2	136,4	134,9	131,4
März	130,8	131,1	129,5	121,9	113,2	123,4	135,9	135,1	132,2
April	131,3	131,4	130,0	123,2	121,7	123,5	135,8	135,4	132,7
Mai	131,7	131,7	130,4	123,8	126,4	123,4	135,9	135,6	133,2
Juni	132,1	131,8	130,8	124,7	132,6	123,4	136,0	136,3	133,5
Juli	132,3	132,5	130,6	123,9	126,0	123,5	136,2	138,2	133,9
August	132,3	132,9	130,4	122,8	117,8	123,7	136,8	138,5	134,2
September	132,7	133,3	130,8	123,1	117,8	123,9	137,3	138,7	134,7
Oktober	132,7	133,3	130,8	122,9	115,3	124,1	137,4	138,2	135,0
November	133,1	133,6	131,3	123,3	116,9	124,3	138,1	138,4	135,4
Dezember									

4 Index der Einzelhandelspreise

(Mittelfristige Übersichten)

4.1 Institutionelle Gliederung

1976 = 100

Jahr Monat	Einzelhandel insgesamt	Einzelhandel ¹⁾ mit								
		Nahrungs- und Genuß- mitteln und Gemischt- waren	Textil- waren, Schuhen	Metall- waren, Hausrat, Wohn- bedarf	Elektro- u. opti- schen Erzeug- nissen, Uhren	Papier- waren, Druck- erzeug- nissen	phar- mazeut., kosmet. u. ä. Erzeug- nissen	Kohle, Mineralöl- erzeug- nissen	Fahr- zeugen, Maschinen, Büroein- richtungen	sonstigen Waren
1978 D	106,4	106,5	109,2	107,8	102,1	106,1	104,6	102,0	106,3	104,8
1979 D	110,1	107,7	114,1	112,1	104,4	107,9	107,8	134,6	109,9	108,3
1980 D	116,1	111,8	120,7	120,2	114,5	112,0	112,8	154,0	115,1	114,5
1981 D	122,2	117,1	126,8	128,6	118,2	118,0	118,1	177,2	119,1	120,9
1982 D	128,6	125,0	132,4	134,8	120,8	125,0	121,9	184,9	126,0	125,5
1978 Januar	105,3	106,1	107,2	106,0	101,3	105,3	103,4	102,1	104,1	104,7
Februar	105,9	106,7	108,1	107,0	101,8	105,6	103,9	101,8	104,5	105,3
März	106,1	106,9	108,4	107,2	101,9	105,9	104,0	101,7	104,6	105,8
April	106,4	107,5	108,7	107,4	101,9	106,0	104,2	100,7	104,5	106,5
Mai	106,7	107,5	108,9	107,7	102,0	106,0	104,4	100,9	106,6	105,8
Juni	106,9	107,8	109,0	107,9	102,0	106,1	104,6	100,6	107,2	106,5
Juli	106,9	107,8	109,0	108,0	102,0	106,1	104,8	100,2	107,2	104,4
August	106,4	106,4	109,3	108,1	102,1	106,2	104,8	101,1	107,3	103,3
September	106,2	105,4	109,9	108,3	102,3	106,2	105,0	101,4	107,2	102,2
Oktober	106,3	105,0	110,4	108,5	102,5	106,6	105,2	102,1	107,3	103,1
November	106,5	105,1	110,8	108,7	102,7	106,6	105,3	104,4	107,3	104,3
Dezember	106,9	105,7	111,0	108,8	102,6	106,8	105,4	107,4	107,4	105,2
1979 Januar	107,5	106,3	111,4	109,2	102,7	106,9	105,6	112,6	107,6	107,1
Februar	108,2	106,8	111,9	109,7	102,8	107,0	106,4	119,0	107,8	107,3
März	108,8	107,4	112,4	110,3	103,1	107,1	106,6	125,2	108,2	107,7
April	109,4	107,9	112,9	110,7	103,4	107,3	106,9	126,6	109,5	108,4
Mai	109,7	108,4	113,2	111,0	103,4	107,4	107,0	128,1	109,5	108,7
Juni	110,1	108,3	113,4	111,3	103,6	107,5	107,2	138,6	109,6	109,0
Juli	110,9	108,7	113,9	112,5	104,2	108,1	108,4	143,5	110,7	108,3
August	110,7	107,6	114,5	113,0	104,6	108,3	108,6	142,8	110,9	108,0
September	110,9	107,2	115,5	113,6	105,2	108,5	108,9	143,0	111,1	107,9
Oktober	111,2	107,4	116,3	114,2	105,9	108,7	109,0	143,2	111,3	108,1
November	111,8	107,9	116,7	114,6	106,6	109,0	109,4	145,2	111,4	109,1
Dezember	112,2	108,6	117,0	114,7	107,0	109,2	109,6	147,5	111,5	110,5
1980 Januar	113,4	109,9	117,8	115,8	110,3	109,6	109,9	150,6	111,8	112,5
Februar	114,2	110,5	118,6	117,1	112,6	110,0	110,5	152,7	112,1	113,3
März	114,9	110,9	119,5	118,0	113,9	111,1	111,3	151,9	113,8	114,0
April	115,6	111,7	119,9	118,6	114,7	111,3	111,9	152,8	115,6	114,8
Mai	116,2	112,3	120,2	119,4	114,8	111,6	112,2	157,7	115,7	115,1
Juni	116,6	113,1	120,4	119,9	114,9	112,0	112,6	155,4	115,9	115,5
Juli	116,8	113,4	120,6	120,6	115,0	112,2	112,9	153,8	116,0	114,4
August	116,7	112,8	121,0	121,3	115,1	112,3	113,4	150,8	116,4	113,4
September	116,5	111,9	121,9	122,1	115,4	112,6	114,2	148,6	115,9	113,3
Oktober	116,7	111,2	122,5	122,6	115,7	113,1	114,6	153,0	116,0	114,3
November	117,4	111,8	123,1	123,3	116,0	113,8	114,8	157,2	116,1	115,9
Dezember	118,0	112,6	123,3	123,5	116,0	114,1	115,1	163,7	116,1	117,3
1981 Januar	119,0	114,0	124,0	124,4	116,4	114,5	115,4	165,1	116,1	119,9
Februar	119,7	114,8	124,7	125,5	116,7	115,4	116,6	168,3	116,4	120,1
März	120,7	115,9	125,3	126,5	117,2	116,1	117,1	173,9	116,9	121,0
April	121,5	117,4	125,7	127,3	117,7	116,8	117,5	173,4	117,0	120,7
Mai	122,3	118,5	126,2	128,2	118,1	117,4	118,0	170,9	119,1	121,8
Juni	122,6	118,6	126,5	128,5	118,2	117,9	118,2	171,9	119,7	121,2
Juli	122,7	118,1	126,7	129,1	118,3	118,2	118,6	176,6	119,8	120,4
August	122,5	116,5	127,0	129,5	118,5	118,6	118,7	184,2	120,2	119,3
September	123,1	116,7	127,9	130,2	118,9	119,2	119,1	187,8	120,6	119,8
Oktober	123,5	117,4	128,7	130,8	119,1	120,2	119,3	183,7	120,7	120,6
November	124,3	118,2	129,5	131,5	119,5	120,8	119,4	185,4	120,8	122,6
Dezember	124,7	118,8	129,6	131,8	119,5	121,1	119,5	184,7	121,7	123,6
1982 Januar	125,7	120,4	130,0	132,4	119,7	121,8	119,7	188,2	123,1	125,6
Februar	126,2	121,4	130,7	133,4	120,2	122,5	120,0	181,4	123,3	126,4
März	126,4	122,1	131,2	133,8	120,4	122,9	120,2	174,7	123,4	126,5
April	127,3	123,6	131,5	134,1	120,4	123,6	120,5	175,4	125,5	126,4
Mai	128,4	125,1	132,0	134,6	120,6	124,0	121,2	179,9	126,1	127,4
Juni	130,1	129,4	132,2	134,8	120,8	125,1	121,6	181,0	126,3	126,8
Juli	130,0	128,8	132,4	135,1	120,8	125,5	121,8	182,3	126,4	124,4
August	129,2	126,4	132,6	135,3	120,9	125,9	122,1	183,3	127,0	125,5
September	129,4	125,6	133,3	135,7	121,1	126,3	122,6	187,8	127,1	123,6
Oktober	129,8	125,2	133,8	136,0	121,3	127,1	123,8	195,9	127,2	124,3
November	130,3	125,6	134,2	136,2	121,5	127,5	124,2	196,4	128,4	125,4
Dezember	130,4	126,1	134,3	136,2	121,5	127,6	124,5	192,0	128,1	126,6
1983 Januar	130,6	126,9	134,6	136,7	121,6	127,9	125,6	185,5	127,9	128,7
Februar	130,7	127,5	134,9	137,3	122,0	128,5	126,4	177,9	127,9	128,6
März	130,6	127,6	135,2	137,7	122,2	128,9	126,6	169,8	127,7	128,3
April	130,9	128,0	135,4	138,0	122,3	129,8	127,0	171,1	127,6	127,9
Mai	131,5	128,5	135,8	138,3	122,4	130,0	127,5	172,6	129,5	127,9
Juni	131,8	128,9	135,9	138,5	122,4	130,5	127,6	174,1	129,6	128,4
Juli	132,0	128,5	136,1	139,2	122,6	131,3	129,1	175,7	130,6	126,6
August	131,9	127,3	136,4	139,5	122,8	131,4	129,3	182,1	131,0	125,7
September	132,2	127,4	136,9	139,9	123,0	131,7	129,4	183,5	131,4	126,3
Oktober	132,3	127,3	137,3	140,1	123,0	131,9	129,6	181,9	131,6	127,0
November	132,7	127,7	137,6	140,4	123,1	132,3	129,7	184,8	131,6	128,2

1) Nähere Beschreibung siehe S. 21.

4 Index der Einzelhandelspreise

(Mittelfristige Übersichten)

4.2 Gliederung nach Waren

(Systematik nach dem Güterverzeichnis für den Privaten Verbrauch, Ausgabe 1963)

1976 = 100

Jahr Monat	Einzelhandel insgesamt	Hauptgruppe ¹⁾							
		Nahrungs- und Genuß- mittel	Kleidung, Schuhe	Brenn- stoffe	Übrige Waren für die Haushalts- führung	für Verkehrs- zwecke	Waren für die Körper- und Gesund- heits- pflege	für Bil- dungs- und Unter- haltungs- zwecke	Persön- liche Aus- stattung; sonstige Waren
1978 D	106,4	106,6	108,9	102,7	106,8	105,9	104,2	102,0	104,9
1979 D	110,1	107,7	113,6	146,1	110,1	110,6	107,3	102,4	111,1
1980 D	116,1	111,8	120,0	166,8	116,7	117,6	112,2	104,9	133,2
1981 D	122,2	117,0	125,9	192,3	123,7	123,7	117,5	108,8	138,2
1982 D	128,6	125,0	131,5	203,3	129,6	129,9	121,3	112,9	140,0
1978 Januar	105,3	106,3	106,9	103,4	105,5	103,8	102,9	101,4	103,3
1978 Februar	105,9	106,9	107,7	102,7	106,2	104,1	103,5	101,8	104,1
1978 März	106,1	107,1	108,0	102,3	106,5	104,2	103,6	102,0	104,2
1978 April	106,4	107,8	108,2	100,6	106,7	104,2	103,8	102,0	104,1
1978 Mai	106,7	107,7	108,6	100,8	106,9	106,2	104,0	102,0	104,4
1978 Juni	106,9	108,1	108,6	100,3	107,1	106,7	104,1	102,0	104,5
1978 Juli	106,9	108,0	108,7	99,9	107,0	106,8	104,3	102,0	104,5
1978 August	106,4	106,5	108,9	101,2	107,0	106,8	104,3	102,1	104,8
1978 September	106,2	105,5	109,6	101,6	106,9	106,9	104,6	102,0	105,4
1978 Oktober	106,3	105,0	110,0	102,8	107,2	106,9	104,8	102,2	105,9
1978 November	106,5	105,1	110,5	106,2	107,5	106,9	104,9	102,0	106,6
1978 Dezember	106,9	105,7	110,6	110,1	107,6	107,1	105,0	102,0	106,7
1979 Januar	107,5	106,3	111,0	117,5	108,2	107,4	105,3	102,0	107,0
1979 Februar	108,2	106,9	111,5	126,8	108,5	107,5	105,9	102,0	107,3
1979 März	108,8	107,4	112,0	135,1	108,9	108,1	106,2	102,1	107,8
1979 April	109,4	108,0	112,5	136,5	109,2	109,5	106,4	102,2	108,5
1979 Mai	109,7	108,5	112,9	138,2	109,3	109,7	106,5	102,1	108,9
1979 Juni	110,1	108,3	113,1	152,0	109,5	110,3	106,7	102,2	109,5
1979 Juli	110,9	108,7	113,4	158,1	110,1	111,6	107,9	102,4	110,8
1979 August	110,7	107,6	114,0	155,7	110,6	112,2	108,1	102,5	111,6
1979 September	110,9	107,2	114,9	156,0	111,0	112,4	108,4	102,7	112,9
1979 Oktober	111,2	107,3	115,6	156,2	111,4	112,5	108,5	102,8	114,7
1979 November	111,8	107,8	116,2	159,1	111,9	112,7	108,9	102,9	116,6
1979 Dezember	112,2	108,5	116,5	162,1	112,2	112,9	109,1	103,0	117,7
1980 Januar	113,4	109,8	117,2	166,1	113,3	113,2	109,4	103,2	125,3
1980 Februar	114,2	110,5	117,9	166,2	114,2	114,4	109,9	103,7	129,8
1980 März	114,9	110,8	118,7	164,7	115,3	116,1	110,7	104,4	132,1
1980 April	115,6	111,7	119,0	165,1	115,5	118,0	111,3	104,6	133,6
1980 Mai	116,2	112,3	119,5	171,8	116,2	118,3	111,6	104,8	133,8
1980 Juni	116,6	113,1	119,6	168,1	116,6	118,5	112,0	105,1	133,7
1980 Juli	116,8	113,4	119,9	165,7	116,9	118,7	112,3	105,1	133,9
1980 August	116,7	112,8	120,2	161,3	117,2	119,0	112,8	105,2	134,2
1980 September	116,5	111,8	121,1	158,3	117,8	118,4	113,5	105,4	134,5
1980 Oktober	116,7	111,0	121,6	164,8	118,3	118,4	114,1	105,6	135,2
1980 November	117,4	111,6	122,4	170,7	119,2	118,7	114,3	106,0	135,8
1980 Dezember	118,0	112,3	122,6	179,1	119,5	119,1	114,6	106,1	136,0
1981 Januar	119,0	113,9	123,2	180,3	120,5	119,3	114,9	106,4	136,6
1981 Februar	119,7	114,6	123,8	184,1	121,2	119,7	116,1	106,9	137,0
1981 März	120,7	115,8	124,4	191,0	122,0	120,5	116,6	107,5	137,3
1981 April	121,5	117,4	124,7	187,3	122,5	121,6	116,9	107,9	137,8
1981 Mai	122,3	118,5	125,3	183,4	123,5	123,6	117,4	108,4	138,2
1981 Juni	122,6	118,6	125,5	184,0	123,7	124,4	117,6	108,7	138,4
1981 Juli	122,7	118,1	125,7	189,8	124,0	124,8	117,9	108,9	138,4
1981 August	122,5	116,3	126,0	200,0	124,2	125,6	118,1	109,1	138,4
1981 September	123,1	116,5	126,8	203,8	124,7	126,3	118,5	109,7	138,7
1981 Oktober	123,5	117,2	127,6	199,1	125,3	126,0	118,7	110,1	139,0
1981 November	124,3	118,1	128,7	202,5	126,4	125,8	118,8	110,7	139,5
1981 Dezember	124,7	118,7	128,9	202,4	126,8	126,3	119,0	110,9	139,2
1982 Januar	125,7	120,3	129,2	208,7	127,5	127,2	119,1	111,1	139,4
1982 Februar	126,2	121,3	129,8	199,9	128,4	127,0	119,5	111,8	139,7
1982 März	126,4	122,0	130,3	191,5	128,8	126,6	119,7	112,1	139,8
1982 April	127,3	123,7	130,5	193,9	129,1	128,1	120,0	112,4	139,6
1982 Mai	128,4	125,3	131,3	199,2	129,8	129,0	120,6	112,8	139,6
1982 Juni	130,1	129,7	131,4	198,5	129,8	129,8	121,0	112,9	139,6
1982 Juli	130,0	129,1	131,5	198,1	129,7	130,7	121,3	113,1	139,6
1982 August	129,2	126,4	131,7	199,9	129,7	131,3	121,5	113,3	139,7
1982 September	129,4	125,6	132,4	206,0	130,2	131,5	122,0	113,4	140,1
1982 Oktober	129,8	125,1	132,8	216,3	130,4	132,1	123,2	113,8	140,6
1982 November	130,3	125,5	133,6	217,1	130,9	133,2	123,5	113,8	140,9
1982 Dezember	130,4	126,1	133,7	210,9	131,2	132,7	123,8	113,8	141,1
1983 Januar	130,6	126,9	133,9	203,2	131,8	131,9	124,9	114,0	141,3
1983 Februar	130,7	127,5	134,2	193,3	132,2	131,5	125,7	114,2	141,9
1983 März	130,6	127,6	134,5	184,3	132,5	130,4	125,9	114,5	142,2
1983 April	130,9	128,1	134,7	187,0	132,6	130,0	126,3	114,8	142,3
1983 Mai	131,5	128,5	135,2	187,4	132,8	132,4	126,8	114,9	142,5
1983 Juni	131,8	128,9	135,3	189,1	133,0	132,6	126,9	115,1	142,7
1983 Juli	132,0	128,6	135,5	190,7	133,2	133,8	128,3	115,4	143,0
1983 August	131,9	127,3	135,7	198,4	133,3	134,7	128,6	115,5	143,2
1983 September	132,2	127,3	136,3	200,2	133,7	135,2	128,7	115,6	143,6
1983 Oktober	132,3	127,2	136,6	198,0	133,9	135,3	128,8	115,7	143,7
1983 November	132,7	127,5	137,1	203,0	134,4	135,1	129,0	115,7	143,8
1983 Dezember									

1) Nähere Beschreibung siehe S. 22.

4 Index der Einzelhandelspreise

(Mittelfristige Übersichten)

4.3 Gliederung nach Waren

(Systematik nach dem Warenverzeichnis für die Binnenhandelsstatistik, Ausgabe 1978)

1976 = 100

Jahr Monat	Einzelhandel insgesamt	Hauptbereich ¹⁾									
		Nahrungsmittel, Getränke, Tabakwaren	Textilien, Bekleidung, Pelzwaren, Schuhe, Leder- und Galanteriewaren	Elektro- und optische Erzeugnisse, Uhren, Schmuck, Spielwaren, Musikinstrumente	Möbel, Holz- und Form- stoffwaren	Papier, Papierwaren, Schreibartikel, Druckerei- zeugnisse, Büromaschinen	Eisenwaren, Hausrat, Sport- und Campingartikel	Fahrzeuge, Maschinen, Farben, Lacke, Tapeten	Wasch- und Putzmittel, Hygieneartikel, Körperpflege- mittel und Arzneimittel	Brennstoffe, Mineralöl- erzeugnisse	lebende Tiere, Pflanzen, Futtermittel und Düngemittel
1978 D	106,4	106,6	108,7	101,1	108,6	103,9	106,0	106,6	103,7	101,9	105,5
1979 D	110,1	107,7	113,1	102,6	113,6	105,4	108,6	110,2	106,6	134,1	108,3
1980 D	116,1	111,8	119,3	110,4	122,6	109,2	115,2	115,5	111,2	154,1	112,6
1981 D	122,2	117,0	125,3	113,7	132,6	114,8	121,5	119,5	116,3	177,9	117,9
1982 D	128,6	125,0	131,1	116,2	139,1	120,7	127,3	126,6	120,1	185,1	121,3
1978 Januar	105,3	106,3	106,8	100,4	106,7	103,3	104,6	104,5	102,6	101,9	107,4
Februar	105,9	106,9	107,6	100,9	107,7	103,5	105,2	104,8	103,1	101,6	107,8
März	106,1	107,1	107,9	101,0	108,0	103,7	105,5	104,9	103,2	101,6	108,8
April	106,4	107,8	108,2	101,0	108,1	103,8	105,7	104,9	103,4	100,5	109,4
Mai	106,7	107,7	108,5	101,0	108,3	103,9	106,1	107,0	103,5	100,7	107,0
Juni	106,9	108,1	108,6	101,0	108,6	103,9	106,2	107,5	103,7	100,3	108,5
Juli	106,9	108,0	108,6	101,0	108,7	103,9	106,3	107,6	103,9	100,1	104,0
August	106,4	106,5	108,8	101,1	108,9	104,0	106,4	107,6	103,9	101,0	102,1
September ..	106,2	105,5	109,4	101,2	109,1	103,9	106,5	107,6	104,1	101,3	99,5
Oktober	106,3	105,0	109,8	101,4	109,3	104,3	106,7	107,7	104,3	102,0	101,7
November ...	106,5	105,1	110,2	101,4	109,6	104,3	106,6	107,7	104,4	104,2	104,3
Dezember ...	106,9	105,7	110,3	101,4	109,7	104,5	106,6	107,7	104,6	107,2	106,0
1979 Januar	107,5	106,3	110,7	101,4	110,3	104,6	106,8	108,0	104,7	112,2	109,7
Februar	108,2	106,9	111,1	101,4	110,9	104,6	108,2	108,2	105,3	118,4	109,3
März	108,8	107,4	111,6	101,7	111,6	104,7	107,3	108,5	105,5	124,6	109,5
April	109,4	108,0	112,0	101,8	112,2	104,9	107,6	109,7	105,7	125,9	110,3
Mai	109,7	108,5	112,3	101,8	112,5	105,0	107,8	109,8	105,8	127,4	110,1
Juni	110,1	108,3	112,5	101,9	112,9	105,1	108,0	109,9	106,0	137,9	109,8
Juli	110,9	108,7	113,0	102,4	114,1	105,5	108,6	111,0	107,1	142,8	107,0
August	110,7	107,6	113,6	102,7	114,7	105,7	109,1	111,1	107,3	142,4	106,1
September ..	110,9	107,2	114,4	103,1	115,3	105,9	109,5	111,4	107,6	142,7	105,2
Oktober	111,2	107,3	115,0	103,7	116,0	106,1	110,0	111,6	107,7	142,9	105,1
November ...	111,8	107,8	115,6	104,3	116,4	106,4	110,5	111,8	108,0	144,8	107,1
Dezember ...	112,2	108,5	115,8	104,6	116,5	106,6	110,6	111,9	108,2	147,2	109,8
1980 Januar	113,4	109,8	116,6	107,1	117,7	107,0	111,4	112,1	108,6	150,2	113,2
Februar	114,2	110,5	117,2	108,8	119,0	107,3	112,7	112,4	109,0	152,7	113,6
März	114,9	110,8	118,0	109,8	119,8	108,4	113,7	114,8	109,7	151,9	114,3
April	115,6	111,7	118,4	110,5	120,6	108,6	114,1	115,8	110,3	152,9	115,0
Mai	116,2	112,3	118,8	110,6	121,7	108,9	115,2	116,0	110,6	157,7	114,2
Juni	116,6	113,1	119,0	110,7	122,2	109,3	115,4	116,2	111,0	155,5	114,3
Juli	116,8	113,4	119,3	110,8	123,0	109,4	115,7	116,4	111,3	153,9	111,1
August	116,7	112,8	119,7	111,0	123,9	109,5	116,1	116,8	111,8	151,0	108,7
September ..	116,5	111,8	120,4	111,1	124,9	109,8	116,5	116,3	112,5	149,0	108,2
Oktober	116,7	111,0	121,0	111,3	125,6	110,3	116,7	116,4	112,9	153,2	110,1
November ...	117,4	111,6	121,7	111,6	126,5	110,9	117,7	116,5	113,2	157,3	113,0
Dezember ...	118,0	112,3	121,9	111,7	126,7	111,2	117,7	116,6	113,4	163,9	115,3
1981 Januar	119,0	113,9	122,5	112,0	127,8	111,6	118,2	116,6	113,8	165,3	120,5
Februar	119,7	114,6	123,2	112,2	129,0	112,4	118,8	116,8	114,8	168,6	120,2
März	120,7	115,8	123,8	112,7	130,2	113,0	119,5	117,3	115,3	174,2	121,0
April	121,5	117,4	124,2	113,0	130,9	113,6	120,2	117,4	115,6	174,3	118,7
Mai	122,3	118,5	124,7	113,5	132,3	114,1	121,4	119,4	116,0	171,7	120,1
Juni	122,6	118,6	125,0	113,7	132,6	114,7	121,7	120,0	116,3	172,8	118,2
Juli	122,7	118,1	125,3	113,8	133,2	114,9	122,1	120,1	116,7	177,6	115,6
August	122,5	116,3	125,6	113,9	133,6	115,3	122,4	120,6	116,8	185,3	112,7
September ..	123,1	116,5	126,4	114,3	134,4	115,9	122,7	120,9	117,2	189,0	113,3
Oktober	123,5	117,2	127,0	114,5	135,1	116,8	123,2	121,1	117,4	184,8	114,6
November ...	124,3	118,1	128,1	115,1	136,0	117,4	124,0	121,3	117,6	186,2	118,6
Dezember ...	124,7	118,7	128,3	115,1	136,3	117,7	124,3	122,2	117,7	185,3	120,8
1982 Januar	125,7	120,3	128,7	115,3	136,9	118,2	124,5	123,6	117,9	188,4	124,9
Februar	126,2	121,3	129,4	115,7	137,9	118,9	125,3	123,9	118,4	181,5	126,0
März	126,4	122,0	129,9	115,9	138,2	119,2	125,7	124,1	118,6	174,7	126,1
April	127,3	123,7	130,1	116,0	138,5	119,9	126,2	126,2	118,8	175,0	124,7
Mai	128,4	125,3	130,9	116,1	139,0	120,2	127,4	126,8	119,4	179,4	125,0
Juni	130,1	129,7	131,0	116,3	139,1	120,5	127,6	126,9	119,8	180,8	122,0
Juli	130,0	129,1	131,1	116,3	139,4	120,7	127,9	127,0	120,1	182,7	116,9
August	129,2	126,4	131,4	116,3	139,5	121,1	128,0	127,7	120,4	183,8	113,7
September ..	129,4	125,6	131,9	116,5	140,0	121,5	128,3	127,8	120,8	188,3	116,3
Oktober	129,8	125,1	132,3	116,6	140,2	122,3	128,5	127,8	121,9	196,6	117,4
November ...	130,3	125,5	133,0	116,6	140,5	122,7	129,0	128,9	122,2	197,0	119,7
Dezember ...	130,4	126,1	133,1	116,6	140,5	122,7	129,0	128,7	122,5	192,7	122,6
1983 Januar	130,6	126,9	133,3	116,7	141,1	123,1	129,2	128,5	123,5	185,9	127,8
Februar	130,7	127,5	133,6	117,0	141,8	123,6	129,6	128,6	124,1	178,4	127,5
März	130,6	127,6	133,9	117,2	142,2	124,0	129,9	128,5	124,3	170,0	127,0
April	130,9	128,1	134,1	117,3	142,5	124,9	130,2	128,4	124,6	171,0	125,2
Mai	131,5	128,5	134,6	117,3	142,9	125,0	130,8	130,3	125,0	172,7	123,9
Juni	131,8	128,9	134,6	117,4	143,0	125,6	130,9	130,4	125,1	174,2	124,8
Juli	132,0	128,6	134,9	117,5	143,8	126,2	131,4	131,3	126,4	176,0	120,2
August	131,9	127,3	135,2	117,6	144,2	126,4	131,7	131,7	126,6	182,5	117,5
September ..	132,2	127,3	135,6	117,7	144,6	126,6	132,1	132,2	126,7	183,9	118,5
Oktober	132,3	127,2	135,9	117,8	144,8	126,8	132,2	132,4	126,9	182,3	120,0
November ...	132,7	127,5	136,4	117,7	145,2	127,1	132,8	132,4	126,9	185,0	122,7

1) Nähere Beschreibung siehe S. 23.

5 Preisindex für die Lebenshaltung aller privaten Haushalte und für abgegrenzte Verbrauchergruppen
auf Originalbasis und umbasiert

(Langfristige Übersichten)

5.1 Gesamtlebenshaltung auf Originalbasis und umbasiert auf 1970 = 100 und auf 1962 = 100

Jahr Monat	Preisindex für die Gesamtlebenshaltung											
	Aller privaten Haushalte			4-Personen-Haushalte von Angestellten und Beamten mit höherem Einkommen			4-Personen-Arbeitnehmerhaushalte mit mittlerem Einkommen			2-Personen-Haushalte von Renten- und Sozialhilfeempfängern		
	1976=100	1970=100	1962=100	1976=100	1970=100	1962=100	1976=100	1970=100	1962=100	1976=100	1970=100	1962=100
1970 D	71,2	100	122,6	71,2	100	121,6	71,5	100	122,1	70,7	100	126,0
1971 D	74,9	105,3	129,0	75,1	105,4	128,2	75,2	105,1	128,3	74,0	104,7	131,9
1972 D	79,1	111,1	136,1	79,1	111,1	135,2	79,2	110,7	135,1	78,0	110,6	139,4
1973 D	84,6	118,8	145,7	84,5	118,7	144,3	84,6	118,2	144,3	83,8	118,5	149,4
1974 D	90,5	127,1	155,8	90,5	127,1	154,6	90,3	126,3	154,1	89,3	126,3	159,2
1975 D	95,9	134,7	165,1	95,9	134,7	163,8	95,8	134,0	163,5	95,2	134,7	169,8
1976 D	100	140,4	172,1	100	140,4	170,8	100	139,9	170,6	100	141,5	178,3
1977 D	103,7	145,6	178,5	103,7	145,6	177,1	103,5	144,8	176,6	103,5	146,5	184,6
1978 D	106,5	149,5	183,3	106,7	149,8	182,2	106,1	148,4	181,1	105,7	149,6	188,5
1979 D	110,9	155,7	190,8	111,1	156,1	189,9	110,2	154,0	188,0	109,3	154,7	194,9
1980 D	117,0	164,3	201,4	117,3	164,8	200,5	116,0	162,2	197,9	114,8	162,4	204,7
1981 D	123,9	174,1	213,4	124,5	174,8	212,6	122,8	171,8	209,6	121,4	171,7	216,4
1982 D	130,5	183,2	224,6	130,9	183,8	223,6	129,2	180,7	220,5	128,0	181,1	228,2
1971 Januar	73,2	102,8	126,0	73,3	102,9	125,2	73,4	102,7	125,3	72,3	102,3	128,9
1971 Februar	73,7	103,5	126,9	73,8	103,6	126,0	73,9	103,4	126,2	72,8	103,0	129,8
1971 März	74,2	104,2	127,7	74,3	104,3	126,9	74,4	104,1	127,0	73,4	103,8	130,8
1971 April	74,5	104,7	128,4	74,5	104,7	127,3	74,7	104,5	127,5	73,6	104,2	131,3
1971 Mai	74,7	104,9	128,6	74,8	105,0	127,7	74,9	104,8	127,9	73,6	104,1	131,2
1971 Juni	75,0	105,3	129,1	75,0	105,3	128,1	75,1	105,0	128,1	74,0	104,7	132,0
1971 Juli	75,2	105,6	129,5	75,3	105,7	128,6	75,4	105,4	128,6	74,4	105,3	132,7
1971 August	75,2	105,6	129,5	75,3	105,8	128,7	75,4	105,5	128,8	74,1	104,9	132,2
1971 September	75,5	106,0	130,0	75,7	106,3	129,3	75,7	105,9	129,2	74,3	105,2	132,6
1971 Oktober	75,8	106,4	130,4	76,0	106,7	129,8	76,0	106,3	129,7	74,6	105,5	133,0
1971 November	76,0	106,8	130,9	76,3	107,1	130,3	76,3	106,7	130,2	75,1	106,3	134,0
1971 Dezember	76,3	107,2	131,4	76,5	107,4	130,6	76,6	107,1	130,7	75,5	106,8	134,6
1972 Januar	77,2	108,4	132,9	77,3	108,5	132,0	77,4	108,2	132,1	76,3	107,9	136,0
1972 Februar	77,6	109,0	133,6	77,7	109,1	132,7	77,7	108,7	132,7	76,5	108,3	136,5
1972 März	78,0	109,5	134,2	78,1	109,7	133,4	78,2	109,3	133,4	76,8	108,7	137,0
1972 April	78,2	109,8	134,6	78,2	109,9	133,7	78,3	109,5	133,6	77,0	108,9	137,3
1972 Mai	78,4	110,1	135,0	78,4	110,1	133,9	78,4	109,7	133,9	77,4	109,5	138,0
1972 Juni	78,7	110,6	135,6	78,7	110,5	134,4	78,7	110,1	134,4	77,9	110,2	138,9
1972 Juli	79,2	111,2	136,3	79,2	111,3	135,4	79,2	110,7	135,1	78,5	111,1	140,0
1972 August	79,2	111,3	136,5	79,4	111,5	135,6	79,2	110,8	135,2	78,4	110,9	139,8
1972 September	80,0	112,4	137,8	80,1	112,5	136,8	80,2	112,1	136,8	79,1	112,0	141,2
1972 Oktober	80,4	112,9	138,4	80,5	113,0	137,4	80,6	112,7	137,5	79,5	112,5	141,8
1972 November	80,7	113,4	139,0	80,9	113,6	138,2	81,0	113,2	138,2	79,9	113,0	142,4
1972 Dezember	81,2	114,0	139,8	81,2	114,0	138,7	81,3	113,7	138,8	80,4	113,7	143,3
1973 Januar	82,0	115,2	141,2	82,0	115,1	140,0	82,1	114,8	140,1	81,4	115,2	145,2
1973 Februar	82,6	116,0	142,2	82,5	115,9	141,0	82,7	115,6	141,1	82,0	116,0	146,2
1973 März	83,2	116,8	143,2	83,1	116,7	141,9	83,2	116,3	141,9	82,4	116,6	147,0
1973 April	83,7	117,5	144,1	83,5	117,3	142,7	83,7	117,1	142,9	83,0	117,5	148,1
1973 Mai	84,2	118,2	144,9	83,9	117,9	143,4	84,2	117,7	143,6	83,7	118,4	149,2
1973 Juni	84,7	119,0	145,9	84,4	118,5	144,1	84,6	118,3	144,4	84,1	119,0	150,0
1973 Juli	84,9	119,3	146,3	84,8	119,1	144,9	84,9	118,7	144,9	84,1	119,0	150,0
1973 August	84,9	119,3	146,3	84,9	119,2	145,0	84,9	118,7	144,9	83,9	118,7	149,6
1973 September	85,0	119,4	146,4	85,1	119,5	145,3	85,0	118,9	145,1	84,0	118,8	149,7
1973 Oktober	85,7	120,3	147,5	85,7	120,3	146,3	85,7	119,8	146,2	84,4	119,5	150,6
1973 November	86,7	121,8	149,3	86,7	121,7	148,0	86,6	121,1	147,8	85,7	121,2	152,8
1973 Dezember	87,5	122,9	150,7	87,3	122,6	149,1	87,2	121,9	148,8	86,4	122,3	154,1
1974 Januar	88,1	123,7	151,7	87,9	123,4	150,1	87,9	122,9	150,0	87,3	123,5	155,7
1974 Februar	88,9	124,8	153,0	88,6	124,5	151,4	88,5	123,8	151,1	87,6	123,9	156,2
1974 März	89,1	125,2	153,5	89,0	125,0	152,0	88,9	124,3	151,7	87,8	124,3	156,7
1974 April	89,6	125,9	154,4	89,6	125,8	153,0	89,5	125,2	152,8	88,4	125,1	157,7
1974 Mai	90,2	126,7	155,3	90,1	126,5	153,9	90,0	125,8	153,5	89,1	126,1	158,9
1974 Juni	90,6	127,2	155,9	90,3	126,8	154,2	90,3	126,3	154,1	89,5	126,6	159,6
1974 Juli	90,8	127,5	156,3	90,8	127,5	155,1	90,6	126,7	154,6	89,6	126,8	159,8
1974 August	90,9	127,7	156,6	91,1	127,9	155,6	90,7	126,8	154,8	89,5	126,6	159,6
1974 September	91,2	128,1	157,0	91,4	128,3	156,0	91,0	127,2	155,2	89,7	126,9	159,9
1974 Oktober	91,7	128,8	157,9	91,8	129,0	156,9	91,5	127,9	156,1	90,1	127,5	160,7
1974 November	92,3	129,7	159,0	92,5	129,9	158,0	92,2	128,9	157,3	91,0	128,7	162,2
1974 Dezember	92,6	130,1	159,5	92,7	130,2	158,4	92,5	129,3	157,8	91,4	129,3	163,0
1975 Januar	93,5	131,3	161,0	93,5	131,3	159,7	93,3	130,5	159,3	92,3	130,6	164,6
1975 Februar	94,0	132,0	161,8	94,1	132,1	160,7	93,8	131,2	160,1	92,9	131,4	165,6
1975 März	94,4	132,6	162,6	94,5	132,7	161,4	94,3	131,9	161,0	93,4	132,2	166,6
1975 April	95,1	133,6	163,8	95,2	133,7	162,6	95,0	132,9	162,2	94,3	133,4	168,1
1975 Mai	95,7	134,4	164,8	95,6	134,3	163,3	95,6	133,7	163,2	95,0	134,5	169,5
1975 Juni	96,4	135,4	166,0	96,2	135,1	164,3	96,3	134,6	164,3	96,0	135,9	171,3
1975 Juli	96,4	135,4	166,0	96,3	135,2	164,4	96,3	134,7	164,4	96,1	136,0	171,4
1975 August	96,3	135,2	165,8	96,3	135,3	164,6	96,3	134,6	164,3	95,8	135,6	170,9
1975 September	96,8	135,9	166,6	96,8	136,0	165,4	96,7	135,2	165,0	96,2	136,1	171,5
1975 Oktober	97,0	136,3	167,1	97,2	136,5	166,0	97,0	135,7	165,6	96,5	136,5	172,0
1975 November	97,3	136,7	167,6	97,5	136,9	166,5	97,3	136,1	166,1	96,7	136,9	172,6
1975 Dezember	97,6	137,1	168,1	97,7	137,2	166,9	97,6	136,5	166,6	97,2	137,6	173,4
1976 Januar	98,4	138,2	169,4	98,4	138,2	168,1	98,4	137,6	167,9	98,3	139,1	175,3
1976 Februar	99,0	139,0	170,4	98,9	138,9	169,0	99,0	138,4	168,9	99,0	140,1	176,5
1976 März	99,2	139,3	170,8	99,1	139,2	169,3	99,3	138,9	169,4	99,5	140,8	177,4
1976 April	99,8	140,2	171,8	99,8	140,2	170,5	99,9	139,7	170,5	100,2	141,8	178,7
1976 Mai	100,0	140,4	172,2	100,0	140,4	170,8	100,2	140,1	171,0	100,4	142,1	179,0
1976 Juni	100,2	140,7	172,5	100,2	140,7	171,2	100,3	140,3	171,1	100,5	142,2	179,2
1976 Juli	100,0	140,4	172,2	100,0	140,4	170,8	100,0	139,8	170,6	99,8	141,2	178,0
1976 August	100,3	140,9	172,7	100,3	140,9	171,3	100,3	140,3	171,1	100,3	141,9	178,9
1976 September	100,4	141,0	172,8	100,4	141,0	171,5	100,4	140,4	171,3	100,1	141,6	178,5
1976 Oktober	100,6	141,3	173,2	100,6	141,3	171,9	100,5	140,5	171,5	100,2	141,8	178,7
1976 November	100,8	141,6	173,5	100,9	141,7	172,4	100,7	140,8	171,8	100,5	142,2	179,2
1976 Dezember	101,2	142,1	174,2	101,3	142,3	173,1	101,1	141,4	172,5	101,0	142,9	180,1

5 Preisindex für die Lebenshaltung aller privaten Haushalte und für abgegrenzte Verbrauchergruppen
auf Originalbasis und umbasiert
(Langfristige Übersichten)

5.1 Gesamtlebenshaltung auf Originalbasis und umbasiert auf 1970 = 100 und auf 1962 = 100

Jahr Monat	Preisindex für die Gesamtlebenshaltung											
	Aller privaten Haushalte			4-Personen-Haushalte von Angestellten und Beamten mit höherem Einkommen			4-Personen-Arbeitnehmerhaushalte mit mittlerem Einkommen			2-Personen-Haushalte von Renten- und Sozialhilfeempfängern		
	1976=100	1970=100	1962=100	1976=100	1970=100	1962=100	1976=100	1970=100	1962=100	1976=100	1970=100	1962=100
1977 Januar	102,2	143,5	175,9	102,1	143,4	174,4	102,1	142,8	174,2	102,1	144,5	182,1
1977 Februar	102,6	144,1	176,6	102,5	144,0	175,1	102,5	143,3	174,9	102,7	145,3	183,1
1977 März	102,9	144,5	177,1	102,8	144,4	175,6	102,8	143,8	175,4	102,9	145,6	183,5
1977 April	103,3	145,1	177,8	103,4	145,2	176,6	103,3	144,5	176,3	103,4	146,3	184,4
1977 Mai	103,7	145,6	178,5	103,7	145,6	177,2	103,6	144,9	176,8	103,8	146,9	185,1
1977 Juni	104,1	146,2	179,2	104,0	146,1	177,7	103,9	145,3	177,3	104,3	147,6	186,0
1977 Juli	103,9	145,9	178,9	103,9	145,9	177,5	103,8	145,2	177,1	103,9	147,0	185,3
1977 August	104,0	146,1	179,0	104,0	146,1	177,7	103,8	145,2	177,1	103,7	146,7	184,9
1977 September	104,1	146,2	179,2	104,1	146,2	177,8	103,8	145,2	177,1	103,6	146,6	184,8
1977 Oktober	104,2	146,3	179,4	104,3	146,5	178,2	104,0	145,4	177,5	103,7	146,7	184,9
1977 November	104,4	146,6	179,7	104,5	146,8	178,5	104,1	145,6	177,6	103,9	147,0	185,3
1977 Dezember	104,7	147,0	180,2	104,8	147,2	179,0	104,4	146,0	177,1	104,2	147,4	185,8
1978 Januar	105,3	147,9	181,3	105,4	148,0	180,1	105,0	146,8	179,2	104,9	148,4	187,1
1978 Februar	105,8	148,6	182,1	105,9	148,7	180,9	105,5	147,5	180,0	105,4	149,1	188,0
1978 März	106,1	149,0	182,7	106,2	149,2	181,4	105,8	147,9	180,5	105,7	149,6	188,5
1978 April	106,4	149,4	183,2	106,5	149,6	181,9	106,1	148,4	181,0	106,2	150,3	189,4
1978 Mai	106,6	149,7	183,5	106,8	149,6	182,4	106,4	148,8	181,6	106,2	150,3	189,4
1978 Juni	106,9	150,1	184,0	107,0	150,3	182,8	106,6	149,1	181,9	106,4	150,6	189,7
1978 Juli	106,7	149,9	183,7	106,9	150,1	182,6	106,4	148,8	181,6	106,0	150,0	189,0
1978 August	106,6	149,7	183,5	106,8	150,0	182,4	106,2	148,5	181,2	105,5	149,3	188,1
1978 September	106,5	149,6	183,3	106,8	150,0	182,4	106,1	148,4	181,0	105,2	148,9	187,6
1978 Oktober	106,6	149,7	183,5	106,9	150,1	182,6	106,2	148,5	181,2	105,3	149,0	187,8
1978 November	106,9	150,1	184,0	107,2	150,6	183,1	106,5	148,9	181,7	105,7	149,6	188,5
1978 Dezember	107,3	150,7	184,7	107,6	151,1	183,8	106,8	149,3	182,2	106,1	150,1	189,2
1979 Januar	108,3	152,1	186,4	108,5	152,4	185,4	107,7	150,6	183,8	107,2	151,7	191,2
1979 Februar	108,8	152,8	187,3	109,0	153,1	186,2	108,2	151,3	184,6	107,7	152,4	192,1
1979 März	109,3	153,5	188,2	109,6	153,9	187,2	108,7	152,0	185,5	108,3	153,3	193,1
1979 April	109,9	154,4	189,2	110,1	154,6	188,1	109,3	152,8	186,5	108,8	154,0	194,0
1979 Mai	110,2	154,8	189,7	110,4	155,1	188,6	109,6	153,3	187,0	109,2	154,5	194,7
1979 Juni	110,8	155,6	190,7	111,1	156,0	189,8	110,1	154,0	187,9	109,5	154,9	195,3
1979 Juli	111,5	156,6	192,0	111,7	156,9	190,8	110,7	154,8	188,9	109,8	155,4	195,8
1979 August	111,6	156,7	192,1	112,0	157,3	191,3	110,9	155,1	189,2	109,6	155,1	195,5
1979 September	111,9	157,2	192,6	112,3	157,7	191,8	111,2	155,5	189,7	109,8	155,4	195,8
1979 Oktober	112,2	157,6	193,2	112,6	158,1	192,4	111,4	155,8	190,1	110,1	155,8	196,3
1979 November	112,6	158,1	193,8	113,0	158,7	193,0	111,8	156,3	190,8	110,6	156,5	197,2
1979 Dezember	113,1	158,8	194,7	113,4	159,3	193,7	112,3	157,0	191,6	111,2	157,4	198,3
1980 Januar	113,7	159,7	195,7	113,9	160,0	194,6	112,8	157,7	192,5	112,0	158,5	199,7
1980 Februar	114,9	161,4	197,8	115,2	161,8	196,8	114,0	159,4	194,5	112,9	159,8	201,3
1980 März	115,6	162,4	199,0	116,0	162,9	198,2	114,7	160,4	195,7	113,7	160,9	202,8
1980 April	116,3	163,3	200,2	116,7	163,9	199,4	115,4	161,4	196,9	114,3	161,7	203,8
1980 Mai	116,8	164,0	201,1	117,2	164,6	200,2	115,9	162,1	197,8	114,9	162,6	204,9
1980 Juni	117,4	164,9	202,1	117,8	165,4	201,2	116,4	162,8	198,6	115,4	163,3	205,8
1980 Juli	117,6	165,2	202,5	118,0	165,7	201,6	116,5	162,9	198,8	115,4	163,3	205,8
1980 August	117,7	165,3	202,6	118,1	165,9	201,8	116,6	163,0	199,0	115,3	163,2	205,6
1980 September	117,7	165,3	202,6	118,1	165,9	201,8	116,7	163,2	199,1	115,2	163,0	205,4
1980 Oktober	117,9	165,6	203,0	118,3	166,1	202,1	116,9	163,5	199,5	115,3	163,2	205,6
1980 November	118,6	166,6	204,2	119,0	167,1	203,3	117,5	164,3	200,5	116,1	164,3	207,0
1980 Dezember	119,3	167,6	205,4	119,7	168,1	204,5	118,1	165,1	201,5	116,8	165,3	208,3
1981 Januar	120,3	169,0	207,1	120,7	169,5	206,2	119,2	166,7	203,4	118,3	167,4	211,0
1981 Februar	121,2	170,2	208,7	121,6	170,8	207,7	120,0	167,8	204,8	119,0	168,4	212,2
1981 März	122,0	171,3	210,0	122,5	172,0	209,3	120,9	169,1	206,3	119,8	169,5	213,6
1981 April	122,8	172,5	211,4	123,3	173,2	210,6	121,8	170,3	207,8	120,7	170,8	215,2
1981 Mai	123,3	173,2	212,3	123,9	174,0	211,7	122,4	171,2	208,9	121,2	171,5	216,1
1981 Juni	123,9	174,0	213,3	124,4	174,7	212,5	122,8	171,7	209,5	121,4	171,8	216,5
1981 Juli	124,4	174,7	214,2	124,9	175,4	213,4	123,3	172,4	210,4	121,7	172,2	217,0
1981 August	124,8	175,3	214,8	125,4	176,1	214,2	123,7	173,0	211,1	121,6	172,1	216,9
1981 September	125,4	176,1	215,9	126,0	177,0	215,2	124,3	173,8	212,1	122,1	172,8	217,7
1981 Oktober	125,8	176,7	216,6	126,4	177,5	215,9	124,7	174,4	212,8	122,8	173,8	219,0
1981 November	126,4	177,5	217,6	127,0	178,4	217,0	125,3	175,2	213,8	123,7	175,0	220,6
1981 Dezember	126,8	178,1	218,3	127,3	178,8	217,5	125,6	175,6	214,3	124,1	175,6	221,3
1982 Januar	127,9	179,6	220,2	128,3	180,2	219,2	126,6	177,0	216,0	125,4	177,4	223,6
1982 Februar	128,2	180,1	220,7	128,7	180,8	219,9	127,0	177,6	216,7	126,0	178,3	224,7
1982 März	128,4	180,3	221,0	128,8	180,9	220,0	127,1	177,7	216,9	126,4	178,9	225,4
1982 April	129,0	181,2	222,1	129,4	181,7	221,1	127,8	178,7	218,1	127,1	179,9	226,7
1982 Mai	129,8	182,3	223,5	130,2	182,9	222,4	128,6	179,8	219,4	128,1	181,3	228,4
1982 Juni	131,1	184,1	225,7	131,3	184,4	224,3	130,0	181,8	221,8	129,2	182,8	230,4
1982 Juli	131,4	184,5	226,2	131,7	185,0	225,0	130,3	182,2	222,3	129,1	182,7	230,2
1982 August	131,2	184,3	225,9	131,6	184,8	224,8	130,0	181,8	221,8	128,3	181,6	228,8
1982 September	131,6	184,8	226,6	132,0	185,4	225,5	130,3	182,2	222,3	128,5	181,8	229,2
1982 Oktober	132,0	185,4	227,2	132,5	186,1	226,4	130,7	182,8	223,0	128,7	182,1	229,5
1982 November	132,3	185,8	227,8	132,8	186,5	226,9	131,0	183,2	223,5	129,2	182,8	230,4
1982 Dezember	132,6	186,2	228,3	133,0	186,8	227,2	131,2	183,5	223,9	129,6	183,4	231,1
1983 Januar	132,9	186,7	228,8	133,3	187,2	227,7	131,5	183,9	224,4	130,4	184,5	232,5
1983 Februar	133,0	186,8	229,0	133,4	187,4	227,9	131,7	184,2	224,7	130,7	184,9	233,1
1983 März	132,9	186,7	228,8	133,2	187,1	227,5	131,6	184,0	224,5	130,8	185,1	233,3
1983 April	133,2	187,1	229,3	133,5	187,5	228,1	131,9	184,4	225,1	131,3	185,8	234,1
1983 Mai	133,7	187,8	230,2	134,2	188,5	229,3	132,5	185,3	226,1	131,7	186,4	234,9
1983 Juni	134,2	188,5	231,0	134,6	189,0	229,9	132,9	185,8	226,8	132,1	186,9	235,6
1983 Juli	134,7	189,2	231,9	135,1	189,7	230,8	133,3	186,4	227,4	132,3	187,2	235,9
1983 August	135,1	189,7	232,6	135,6	190,4	231,6	133,6	186,8	228,0	132,3	187,2	235,9
1983 September	135,4	190,2	233,1	135,9	190,9	232,2	134,0	187,4	228,6	132,7	187,8	236,6
1983 Oktober	135,4	190,2	233,1	136,0	191,0	232,3	134,1	187,5	228,8	132,7	187,8	236,6
1983 November	135,7	190,6	233,6	136,2	191,3	232,7	134,3	187,8	229,2	133,1	188,3	237,4
1983 Dezember												

**5 Preisindex für die Lebenshaltung aller privaten Haushalte und für
abgegrenzte Verbrauchergruppen auf Originalbasis und umbasiert**
(Langfristige Übersichten)

5.2 Entwicklung der Wohnungsmieten umbasiert auf 1970 = 100 und auf 1962 = 100
aus dem Preisindex für die Lebenshaltung aller privaten Haushalte

Jahr Monat	Wohnungsmiete													
	Insgesamt		Altbauwohnungen						Neubauwohnungen				freifinanzierter Wohnungsbau aus der Zeit nach dem 20.6.1948	
			zusammen		aus der Zeit		zusammen		serialer Wohnungsbau aus der Zeit nach dem 20.6.1948					
	1970=100	1962=100	1970=100	1962=100	vor dem 1.4.1924	1970=100	1962=100	1970=100	1962=100	1970=100	1962=100	1970=100	1962=100	
1970=100	1962=100	1970=100	1962=100	1970=100	1962=100	1970=100	1962=100	1970=100	1962=100	1970=100	1962=100	1970=100	1962=100	
1972 D	112,3	181,5	112,9	197,8	112,5	199,2	113,5	195,1	112,0	172,8	110,9	175,2	112,6	171,9
1973 D	118,8	192,1	118,9	208,4	117,9	208,8	120,5	207,2	118,8	183,3	118,6	187,3	119,0	181,6
1974 D	124,6	201,4	124,7	218,6	123,4	218,5	126,9	218,1	124,5	192,1	125,5	198,3	123,9	189,2
1975 D	132,4	214,0	133,0	233,7	131,2	232,4	135,9	233,6	132,0	203,8	136,4	215,4	129,5	197,7
1976 D	138,9	224,6	140,4	246,1	138,4	245,1	143,7	247,1	138,2	213,2	144,2	227,8	134,5	205,4
1977 D	143,6	232,2	146,3	256,4	144,3	255,6	149,5	257,0	142,2	219,5	148,7	235,0	138,4	211,3
1978 D	147,8	239,0	151,4	265,3	149,9	265,4	154,0	264,8	146,1	225,5	152,7	241,2	142,1	217,0
1979 D	152,6	246,7	156,7	274,6	154,9	274,4	159,6	274,4	150,7	232,5	157,8	249,3	146,4	223,5
1980 D	160,3	259,2	165,3	289,7	163,7	289,9	167,9	288,7	157,9	243,7	167,4	264,5	152,5	232,9
1981 D	167,3	270,6	173,7	304,5	172,2	305,0	176,1	302,9	164,3	253,6	175,0	276,4	158,3	241,8
1982 D	175,5	283,8	182,8	320,3	180,9	320,3	185,8	319,5	172,2	265,7	184,4	291,4	165,4	252,6
1978 Januar	146,0	236,1	149,6	262,2	147,9	261,9	152,4	262,1	144,2	222,6	150,9	238,3	140,3	214,2
1978 Februar	146,4	236,7	150,1	263,0	148,5	262,9	152,7	262,6	144,7	223,3	151,1	238,8	140,7	214,8
1978 März	146,8	237,4	150,5	263,7	149,0	263,9	153,0	263,1	145,1	223,9	151,7	239,7	141,1	215,5
1978 April	147,1	237,9	150,8	264,2	149,2	264,1	153,4	263,8	145,3	224,4	152,0	240,1	141,4	215,9
1978 Mai	147,5	238,5	151,2	264,9	149,7	265,1	153,7	264,3	145,8	225,0	152,4	240,8	141,8	216,5
1978 Juni	147,8	239,0	151,3	265,2	149,8	265,4	153,7	264,3	146,0	225,4	152,6	241,1	142,2	217,1
1978 Juli	148,1	239,4	151,5	265,4	150,0	265,6	154,0	264,8	146,5	226,1	153,0	241,7	142,5	217,5
1978 August	148,2	239,7	151,7	265,9	150,1	265,9	154,3	265,3	146,6	226,3	153,2	242,0	142,6	217,7
1978 September	148,5	240,1	151,9	266,2	150,3	266,1	154,4	265,6	146,9	226,7	153,4	242,4	142,9	218,1
1978 Oktober	148,8	240,6	152,3	266,9	150,7	266,8	154,9	266,3	147,1	227,1	153,7	242,9	143,1	218,5
1978 November	149,1	241,0	152,9	267,9	151,2	267,8	155,6	267,5	147,3	227,3	154,0	243,3	143,3	218,7
1978 Dezember	149,5	241,7	153,3	268,6	151,8	268,8	155,7	267,8	147,7	228,0	154,3	243,8	143,7	219,4
1979 Januar	149,9	242,4	154,0	269,9	152,2	269,5	156,7	269,5	148,0	228,4	154,7	244,5	143,9	219,8
1979 Februar	150,3	243,0	154,1	270,1	152,6	270,3	156,6	269,3	148,4	229,0	155,0	244,9	144,5	220,6
1979 März	150,7	243,7	154,7	271,1	153,0	271,0	157,5	270,8	148,8	229,7	155,5	245,6	144,9	221,2
1979 April	151,1	244,4	155,1	271,8	153,6	272,0	157,6	271,0	149,4	230,5	156,0	246,5	145,3	221,8
1979 Mai	151,4	244,8	155,4	272,3	153,7	272,2	158,2	272,0	149,6	231,0	156,3	247,0	145,6	222,2
1979 Juni	151,8	245,5	155,9	273,3	154,1	273,0	158,7	273,0	149,9	231,4	156,8	247,7	145,8	222,7
1979 Juli	152,5	246,6	156,7	274,5	155,0	274,4	159,5	274,2	150,5	232,2	157,1	248,1	146,5	223,7
1979 August	153,1	247,5	157,2	275,5	155,4	275,2	160,2	275,4	151,2	233,3	158,1	249,7	147,0	224,5
1979 September	153,9	248,9	157,9	276,8	156,1	276,4	161,0	276,9	152,0	234,6	159,2	251,5	147,7	225,5
1979 Oktober	154,8	250,2	158,9	278,5	156,9	277,9	162,2	278,9	152,8	235,9	160,8	254,0	148,1	226,1
1979 November	155,4	251,3	160,0	280,4	158,1	280,1	163,1	280,4	153,4	236,7	161,7	255,4	148,5	226,8
1979 Dezember	156,0	252,2	160,4	281,2	158,6	280,8	163,5	281,1	153,8	237,4	162,4	256,5	148,9	227,4
1980 Januar	156,8	253,6	161,4	282,9	159,4	282,3	164,6	283,1	154,6	238,6	163,4	258,1	149,6	228,4
1980 Februar	157,7	254,9	162,3	284,4	160,4	284,0	165,4	284,3	155,4	239,9	164,1	259,3	150,5	229,8
1980 März	158,5	256,3	163,4	286,3	161,6	286,2	166,2	285,8	156,3	241,2	165,0	260,6	151,2	230,9
1980 April	159,2	257,4	164,1	287,6	162,3	287,4	166,9	287,1	157,0	242,3	166,1	262,5	151,7	231,7
1980 Mai	159,8	258,3	164,8	288,8	163,1	288,9	167,4	287,8	157,4	242,9	166,9	263,6	152,0	232,1
1980 Juni	160,2	259,0	164,9	289,1	163,4	289,4	167,5	288,0	157,8	243,5	167,3	264,3	152,4	232,7
1980 Juli	160,7	259,9	165,8	290,5	164,4	291,1	167,9	288,8	158,3	244,4	168,0	265,4	152,8	233,3
1980 August	161,1	260,6	166,1	291,0	164,6	291,6	168,5	289,8	158,7	245,0	168,7	266,6	153,2	233,9
1980 September	161,8	261,7	167,0	292,7	165,6	293,3	169,2	291,0	159,3	245,9	169,3	267,5	153,8	234,8
1980 Oktober	162,1	262,1	167,5	293,5	166,2	294,3	169,5	291,5	159,6	246,3	169,7	268,2	153,9	235,0
1980 November	162,5	262,8	167,9	294,2	166,4	294,8	170,4	293,0	160,0	247,0	170,0	268,6	154,4	235,8
1980 Dezember	162,9	263,5	168,6	295,5	167,1	296,0	171,1	294,2	160,1	247,2	170,3	269,1	154,6	236,0
1981 Januar	163,5	264,4	169,3	296,7	167,8	297,2	171,7	295,2	160,7	248,0	170,8	269,8	155,1	236,8
1981 Februar	164,1	265,3	169,8	297,7	168,4	298,2	172,1	295,9	161,4	249,1	171,3	270,7	155,8	237,8
1981 März	164,9	266,6	170,8	299,4	169,4	299,9	173,3	297,9	162,1	250,2	172,1	271,8	156,4	238,9
1981 April	165,7	268,0	172,1	301,6	170,6	302,1	174,4	299,9	162,8	251,2	173,1	273,4	157,0	239,7
1981 Mai	166,4	269,1	172,8	302,8	171,3	303,3	175,3	301,4	163,3	252,1	173,8	274,5	157,5	240,5
1981 Juni	167,0	270,0	173,6	304,3	172,1	304,8	176,1	302,9	163,9	252,9	174,5	275,7	157,9	241,1
1981 Juli	167,7	271,1	174,2	305,3	172,8	306,0	176,6	303,6	164,6	254,0	175,4	277,1	158,6	242,2
1981 August	168,5	272,5	174,9	306,5	173,5	307,3	177,1	304,6	165,4	255,3	176,1	278,2	159,4	243,4
1981 September	169,1	273,4	175,7	308,0	174,3	308,7	178,1	306,3	165,9	256,1	176,8	279,3	159,8	244,0
1981 Oktober	169,8	274,5	176,4	309,2	174,9	309,7	178,9	307,6	166,5	257,0	177,7	280,7	160,3	244,8
1981 November	170,3	275,4	177,1	310,5	175,6	310,9	179,6	308,8	167,2	258,1	178,5	282,1	160,9	245,7
1981 Dezember	170,9	276,3	177,7	311,4	176,0	311,7	180,4	310,3	167,6	258,7	179,3	283,2	161,2	246,1
1982 Januar	171,7	277,6	178,5	312,9	176,7	312,9	181,4	312,0	168,6	260,2	180,3	284,8	162,1	247,5
1982 Februar	172,4	278,7	179,1	313,9	177,1	313,6	182,3	313,5	169,2	261,2	180,8	285,7	162,9	248,7
1982 März	173,2	280,1	180,1	315,6	178,2	315,6	183,0	314,7	170,1	262,5	181,6	286,9	163,7	250,0
1982 April	173,6	280,8	180,4	316,1	178,6	316,3	183,3	315,2	170,5	263,2	182,1	287,8	164,1	250,6
1982 Mai	174,5	282,1	181,4	317,8	179,6	318,0	184,3	316,9	171,2	264,2	182,9	288,9	164,7	251,4
1982 Juni	175,0	283,0	182,2	319,3	180,1	319,0	185,6	319,2	171,7	265,1	183,4	289,8	165,2	252,2
1982 Juli	175,9	284,4	183,2	321,0	181,4	321,2	186,2	320,2	172,4	266,2	184,5	291,4	165,9	253,3
1982 August	176,6	285,5	184,0	322,5	182,1	322,5	187,0	321,6	173,0	267,0	185,3	292,8	166,3	253,9
1982 September	177,3	286,6	184,9	324,0	182,9	323,9	187,9	323,1	173,7	268,1	186,2	294,1	166,8	254,7
1982 Oktober	178,0	287,7	185,7	325,5	183,7	325,4	188,8	324,6	174,4	269,1	187,3	296,0	167,2	255,3
1982 November	178,8	289,1	186,4	326,7	184,7	327,1	189,3	325,6	175,2	270,4	188,8	298,2	167,7	256,1
1982 Dezember	179,5	290,2	187,3	328,2	185,4	328,3	190,4	327,3	175,9	271,5	189,9	300,1	168,3	257,0
1983 Januar	181,0	292,7	189,2	331,6	187,2	331,5	192,5	331,0	177,1	273,4	191,8	303,0	169,2	258,4
1983 Februar	182,0	294,2	190,8	334,3	188,7	334,2	193,9	333,5	177,8	274,5	193,0	304,8	169,8	259,2
1983 März	183,0	295,8	192,0	336,5	190,2	336,9	195,1	335,5	178,8	276,0	194,3	306,9	170,4	260,2
1983 April	183,6	296,9	192,7	337,8	190,7	337,6	196,0	337,0						

5 Preisindex für die Lebenshaltung aller privaten Haushalte und für abgegrenzte Verbrauchergruppen
auf Originalbasis und umbasiert
(Langfristige Übersichten)

5.3 4-Personen-Arbeitnehmerhaushalte mit mittlerem Einkommen

5.3.1 Gesamtlebenshaltung umbasiert auf 1958, 1950, 1938, 1913/14 = 100

Jahr Monat	Gesamtlebenshaltung				Jahr Monat	Gesamtlebenshaltung			
	1958=100	1950=100	1938=100	1913/14=100		1958=100	1950=100	1938=100	1913/14=100
1938 D	54,5	64,1	100	125,6	1963 Januar	110,0	129,4	202,0	253,7
1948 D 2. Hj	91,8	108,0	168,3	211,4	Februar	111,1	130,7	204,0	256,2
1949 D	90,7	106,7	166,3	208,9	März	111,4	131,1	204,6	257,0
1950 D	85,0	100	155,8	195,7	April	111,5	131,2	204,8	257,2
1951 D	91,6	107,8	168,0	211,0	Mai	111,2	130,8	204,2	256,5
1952 D	93,5	110,0	171,5	215,4	Juni	111,1	130,7	204,0	256,2
1953 D	91,9	108,1	168,4	211,5	Juli	110,8	130,3	203,4	255,5
1954 D	92,0	108,2	168,7	211,9	August	110,4	129,8	202,6	254,5
1955 D	93,5	110,0	171,5	215,4	September	110,6	130,1	203,0	255,0
1956 D	95,9	112,9	176,0	221,1	Oktober	111,2	130,8	204,2	256,5
1957 D	97,9	115,2	179,5	225,5	November	111,7	131,3	205,0	257,5
1958 D	100	117,7	183,4	230,4	Dezember	112,2	132,0	205,9	258,6
1959 D	101,0	118,8	185,2	232,6	1964 Januar	112,8	132,7	207,1	260,1
1960 D	102,4	120,5	187,9	236,0	Februar	112,9	132,9	207,3	260,4
1961 D	104,7	123,2	192,3	241,5	März	113,2	133,1	207,7	260,9
1962 D	107,9	126,9	198,0	248,6	April	113,4	133,4	208,1	261,4
1963 D	111,1	130,7	204,0	256,2	Mai	113,5	133,5	208,3	261,6
1964 D	113,7	133,8	208,7	262,1	Juni	113,6	133,6	208,5	261,9
1965 D	117,5	138,3	215,8	271,0	Juli	114,0	134,1	209,3	262,9
1966 D	121,7	143,1	223,4	280,5	August	113,8	133,9	208,9	262,4
1967 D	123,4	145,2	226,5	284,5	September	113,8	133,9	208,9	262,4
1968 D	125,0	147,1	229,5	288,3	Oktober	114,0	134,1	209,3	262,9
1969 D	127,6	150,1	234,2	294,1	November	114,6	134,8	210,3	264,1
1970 D	131,7	154,9	241,7	303,5	Dezember	114,8	135,0	210,7	264,6
1971 D	138,4	162,8	254,0	319,0	1965 Januar	115,4	135,8	211,9	266,1
1972 D	145,8	171,5	267,6	336,0	Februar	115,5	135,9	212,1	266,4
1973 D	155,7	183,1	285,8	358,8	März	116,0	136,4	212,9	267,4
1974 D	166,2	195,5	305,1	383,2	April	116,3	136,8	213,5	268,2
1975 D	176,4	207,5	323,8	406,6	Mai	117,0	137,7	214,9	269,9
1976 D	184,1	216,6	337,9	424,4	Juni	118,1	139,0	216,8	272,3
1977 D	190,5	224,2	349,8	439,3	Juli	118,9	139,8	218,2	274,1
1978 D	195,3	229,9	358,6	450,4	August	118,2	139,1	217,0	272,6
1979 D	202,7	238,6	372,2	467,5	September	118,1	139,0	216,8	272,3
1980 D	213,4	251,1	391,8	492,1	Oktober	118,3	139,2	217,2	272,8
1981 D	226,1	266,0	415,1	521,3	November	119,0	140,0	218,4	274,3
1982 D	237,8	279,8	436,6	548,4	Dezember	119,6	140,7	219,6	275,8
1959 Januar	100,3	118,0	183,9	231,0	1966 Januar	120,3	141,5	220,8	277,3
Februar	100,2	117,9	183,7	230,7	Februar	120,5	141,8	221,2	277,8
März	100,3	118,0	183,9	231,0	März	120,9	142,3	222,0	278,8
April	99,9	117,5	183,2	230,1	April	121,6	143,0	223,2	280,3
Mai	100,3	118,0	183,9	231,0	Mai	122,2	143,8	224,4	281,8
Juni	100,8	118,6	184,8	232,1	Juni	122,2	143,8	224,4	281,8
Juli	101,4	119,3	185,9	233,5	Juli	122,2	143,8	224,4	281,8
August	101,5	119,5	186,2	233,9	August	121,7	143,1	224,4	280,6
September	101,2	119,1	185,6	233,1	September	121,5	142,9	223,0	280,1
Oktober	101,5	119,4	186,2	233,9	Oktober	121,7	143,1	223,4	280,6
November	102,2	120,2	187,4	235,4	November	122,4	144,0	224,8	282,3
Dezember	102,1	120,1	187,2	235,1	Dezember	122,8	144,4	225,3	283,0
1960 Januar	102,1	120,1	187,2	235,1	1967 Januar	123,1	144,8	225,9	283,7
Februar	101,9	120,0	187,0	234,9	Februar	123,2	144,9	226,1	284,0
März	101,9	119,9	186,9	234,7	März	123,3	145,1	226,3	284,2
April	102,1	120,1	187,2	235,1	April	123,5	145,3	226,7	284,7
Mai	102,8	120,9	188,5	236,8	Mai	123,8	145,7	227,3	285,5
Juni	102,6	120,8	188,2	236,4	Juni	124,1	145,9	227,7	286,0
Juli	102,8	120,9	188,5	236,8	Juli	124,2	146,1	227,9	286,2
August	102,3	120,4	187,6	235,6	August	123,4	145,2	226,5	284,5
September	102,2	120,2	187,4	235,4	September	123,1	144,8	225,9	283,7
Oktober	102,4	120,6	187,9	236,0	Oktober	123,0	144,7	225,7	283,5
November	103,0	121,2	188,9	237,3	November	123,2	144,9	226,1	284,0
Dezember	103,1	121,3	189,1	237,5	Dezember	123,2	144,9	226,1	284,0
1961 Januar	103,6	121,8	190,1	238,8	1968 Januar	124,8	146,8	229,1	287,7
Februar	103,7	122,0	190,3	239,0	Februar	124,8	146,8	229,1	287,7
März	103,9	122,2	190,7	239,5	März	124,9	147,0	229,3	288,0
April	103,9	122,2	190,7	239,5	April	124,9	147,0	229,3	288,0
Mai	104,5	123,0	191,9	241,0	Mai	124,9	147,0	229,3	288,0
Juni	105,2	123,7	193,1	242,5	Juni	125,1	147,1	229,6	288,3
Juli	105,4	124,0	193,5	243,0	Juli	124,9	147,0	229,3	288,0
August	105,1	123,6	192,9	242,3	August	124,7	146,6	228,9	287,4
September	105,0	123,5	192,7	242,0	September	124,7	146,6	228,9	287,4
Oktober	105,1	123,6	192,9	242,3	Oktober	125,1	147,1	229,6	288,3
November	105,7	124,4	194,1	243,8	November	125,7	147,9	230,8	289,8
Dezember	105,8	124,5	194,3	244,0	Dezember	126,0	148,2	231,3	290,4
1962 Januar	106,6	125,4	195,6	245,7	1969 Januar	126,8	149,1	232,7	292,3
Februar	106,7	125,5	195,8	245,9	Februar	127,0	149,4	233,2	292,9
März	107,1	126,0	196,6	246,9	März	127,2	149,5	233,5	293,2
April	107,8	126,8	197,8	248,4	April	127,4	149,9	233,9	293,8
Mai	108,1	127,2	198,4	249,2	Mai	127,6	150,1	234,2	294,1
Juni	108,6	127,8	199,4	250,4	Juni	127,7	150,2	234,4	294,4
Juli	109,0	128,2	200,0	251,2	Juli	127,7	150,2	234,4	294,4
August	108,0	127,0	198,2	248,9	August	127,4	149,9	233,9	293,8
September	107,8	126,8	197,8	248,4	September	127,6	150,1	234,2	294,1
Oktober	108,0	127,0	198,2	248,9	Oktober	127,7	150,2	234,4	294,4
November	108,2	127,3	198,6	249,4	November	128,1	150,7	235,1	295,3
Dezember	108,6	127,8	199,4	250,4	Dezember	128,6	151,3	236,1	296,5

5 Preisindex für die Lebenshaltung aller privaten Haushalte und für abgegrenzte Verbrauchergruppen

auf Originalbasis und umbasiert

(Langfristige Übersichten)

5.3 4-Personen-Arbeitnehmerhaushalte mit mittlerem Einkommen

5.3.1 Gesamtlebenshaltung umbasiert auf 1958, 1950, 1938, 1913/14 = 100

Jahr Monat	Gesamtlebenshaltung				Jahr Monat	Gesamtlebenshaltung			
	1958=100	1950=100	1938=100	1913/14=100		1958=100	1950=100	1938=100	1913/14=100
1970 Januar	130,2	153,1	239,0	300,1	1977 Januar	187,9	221,1	345,0	433,3
Februar	130,6	153,6	239,7	301,1	Februar	188,6	222,0	346,4	435,0
März	131,0	154,1	240,5	302,0	März	189,2	222,6	347,4	436,3
April	131,3	154,4	240,9	302,6	April	190,1	223,7	349,1	438,4
Mai	131,4	154,5	241,2	302,9	Mai	190,7	224,4	350,1	439,7
Juni	131,6	154,9	241,7	303,5	Juni	191,2	225,0	351,1	440,9
Juli	131,6	154,9	241,7	303,5	Juli	191,0	224,8	350,7	440,5
August	131,8	155,0	241,9	303,8	August	191,0	224,8	350,7	440,5
September	131,8	155,0	241,9	303,8	September	191,0	224,8	350,7	440,5
Oktober	132,3	155,6	242,9	305,0	Oktober	191,4	225,2	351,4	441,4
November	133,0	156,4	244,1	306,5	November	191,6	225,4	351,8	441,8
Dezember	133,5	157,0	245,1	307,7	Dezember	192,1	226,1	352,8	443,1
1971 Januar	135,2	159,0	248,2	311,7	1978 Januar	193,2	227,4	354,8	445,6
Februar	136,1	160,1	249,9	313,8	Februar	194,2	228,5	356,5	447,7
März	137,0	161,2	251,6	315,9	März	194,7	229,1	357,5	449,0
April	137,6	161,8	252,5	317,1	April	195,3	229,8	358,5	450,3
Mai	138,0	162,3	253,3	318,0	Mai	195,8	230,4	359,5	451,6
Juni	138,2	162,6	253,8	318,7	Juni	196,2	230,9	360,2	452,4
Juli	138,8	163,2	254,7	319,9	Juli	195,8	230,4	359,5	451,6
August	138,9	163,4	255,0	320,2	August	195,5	230,0	358,9	450,7
September	139,4	164,0	255,9	321,4	September	195,3	229,8	358,5	450,3
Oktober	139,9	164,6	256,9	322,6	Oktober	195,5	230,0	358,9	450,7
November	140,5	165,2	257,9	323,8	November	196,0	230,6	359,9	452,0
Dezember	141,0	165,8	258,8	325,0	Dezember	196,6	231,3	360,9	453,2
1972 Januar	142,4	167,5	261,5	328,4	1979 Januar	198,2	233,2	363,9	457,1
Februar	143,1	168,3	262,7	329,9	Februar	199,1	234,3	365,6	459,2
März	143,9	169,3	264,1	331,7	März	200,1	235,4	367,3	461,3
April	144,2	169,6	264,6	332,3	April	201,2	236,7	369,3	463,9
Mai	144,4	169,9	265,1	332,9	Mai	201,7	237,4	370,3	465,1
Juni	144,9	170,5	266,1	334,1	Juni	202,6	238,4	372,0	467,3
Juli	145,7	171,4	267,5	336,0	Juli	203,7	239,7	374,1	469,8
August	145,9	171,6	267,8	336,3	August	204,1	240,2	374,7	470,6
September	147,6	173,6	270,9	340,2	September	204,7	240,8	375,8	471,9
Oktober	148,4	174,5	272,4	342,0	Oktober	205,0	241,3	376,4	472,8
November	149,0	175,3	273,6	343,5	November	205,8	242,1	377,8	474,5
Dezember	149,7	176,1	274,8	345,1	Dezember	206,7	243,2	379,5	476,6
1973 Januar	151,1	177,8	277,4	348,4	1980 Januar	207,6	244,3	381,2	478,7
Februar	152,2	179,0	279,4	350,8	Februar	209,8	246,9	385,2	483,8
März	153,1	180,1	281,1	352,9	März	211,1	248,4	387,6	486,8
April	154,2	181,3	283,0	355,4	April	212,4	249,9	389,9	489,7
Mai	154,9	182,3	284,4	357,2	Mai	213,3	251,0	391,6	491,9
Juni	155,7	183,2	285,9	359,0	Juni	214,2	252,1	393,3	494,0
Juli	156,3	183,8	286,9	360,2	Juli	214,4	252,3	393,7	494,4
August	156,3	183,8	286,9	360,2	August	214,6	252,5	394,0	494,8
September	156,5	184,1	287,3	360,8	September	214,8	252,7	394,3	495,3
Oktober	157,7	185,5	289,5	363,6	Oktober	215,1	253,2	395,0	496,1
November	159,4	187,5	292,7	367,5	November	216,3	254,5	397,0	498,7
Dezember	160,5	188,8	294,6	369,9	Dezember	217,4	255,8	399,1	501,2
1974 Januar	161,8	190,3	297,0	373,0	1981 Januar	219,4	258,1	402,8	505,9
Februar	163,0	191,7	299,2	375,7	Februar	220,9	259,9	405,5	509,3
März	163,6	192,5	300,4	377,2	März	222,5	261,8	408,5	513,1
April	164,8	193,9	302,6	380,0	April	224,2	263,8	411,6	516,9
Mai	165,6	194,8	304,0	381,8	Mai	225,3	265,1	413,6	519,5
Juni	166,3	195,6	305,2	383,3	Juni	226,0	265,9	414,9	521,2
Juli	166,8	196,2	306,2	384,5	Juli	226,9	267,0	416,6	523,3
August	166,9	196,4	306,4	384,8	August	227,7	267,9	418,0	525,0
September	167,5	197,0	307,4	386,0	September	228,8	269,2	420,0	527,5
Oktober	168,4	198,1	309,1	388,2	Oktober	229,5	270,1	421,4	529,2
November	169,7	199,6	311,5	391,2	November	230,6	271,4	423,4	531,8
Dezember	170,2	200,2	312,5	392,4	Dezember	231,2	272,0	424,4	533,0
1975 Januar	171,8	202,1	315,4	396,0	1982 Januar	233,0	274,2	427,8	537,3
Februar	172,7	203,2	317,1	398,2	Februar	233,7	275,0	429,1	539,0
März	173,6	204,2	318,8	400,3	März	233,9	275,3	429,5	539,4
April	175,0	205,8	321,2	403,3	April	235,2	276,8	431,8	542,4
Mai	176,0	207,0	323,1	405,8	Mai	236,7	278,5	434,5	545,8
Juni	177,2	208,4	325,3	408,5	Juni	239,3	281,5	439,3	551,7
Juli	177,3	208,6	325,5	408,8	Juli	239,8	282,2	440,3	553,0
August	177,2	208,4	325,3	408,5	August	239,3	281,5	439,3	551,7
September	178,0	209,4	326,7	410,3	September	239,8	282,2	440,3	553,0
Oktober	178,6	210,1	327,9	411,8	Oktober	240,5	283,1	441,6	554,7
November	179,2	210,8	328,9	413,0	November	241,1	283,7	442,7	556,0
Dezember	179,7	211,4	329,9	414,3	Dezember	241,5	284,1	443,3	556,8
1976 Januar	181,1	213,1	332,5	417,6	1983 Januar	242,0	284,8	444,3	558,1
Februar	182,2	214,4	334,5	420,1	Februar	242,4	285,2	445,0	558,9
März	182,8	215,0	335,5	421,4	März	242,2	285,0	444,7	558,5
April	183,9	216,3	337,6	424,0	April	242,8	285,6	445,7	559,8
Mai	184,4	217,0	338,6	425,2	Mai	243,9	286,9	447,7	562,3
Juni	184,6	217,2	338,9	425,7	Juni	244,6	287,8	449,1	564,0
Juli	184,0	216,6	337,9	424,4	Juli	245,3	288,7	450,4	565,7
August	184,6	217,2	338,9	425,7	August	245,9	289,3	451,4	567,0
September	184,8	217,4	339,3	426,1	September	246,6	290,2	452,8	568,7
Oktober	185,0	217,6	339,6	426,5	Oktober	246,8	290,4	453,1	569,1
November	185,3	218,1	340,3	427,4	November	247,2	290,8	453,8	570,0
Dezember	186,1	218,9	341,6	429,1	Dezember				

5 Preisindex für die Lebenshaltung aller privaten Haushalte und für abgegrenzte Verbrauchergruppen
auf Originalbasis und umbasiert

(Langfristige Übersichten)

5.3 4-Personen-Arbeitnehmerhaushalte mit mittlerem Einkommen

5.3.2 Gliederung nach Bedarfsgruppen

1970 = 100

Jahr Monat	Gesamt- lebens- haltung	Bedarfsgruppe								
		Er- nährung	Getränke und Tabak- waren	Wohnung	Heizung und Beleuch- tung	Hausrat	Beklei- dung	Reinigung und Körper- pflege	Bildung, Unter- haltung und Erholung	Ver- kehr
1938 D	41,4	40,0	38,6	39,3	41,6	50,2	41,7	40,6	41,3	42,0
1945 D	48,2	44,3	70,0	41,0	43,1	66,8	55,7	51,6	47,8	42,1
1946 D	52,7	47,8	95,8	41,2	44,3	71,1	61,8	52,8	49,2	62,3
1947 D	56,3	50,7	113,6	41,5	46,4	79,8	69,0	55,7	50,0	64,2
1948 D	59,4	52,7	123,5	41,5	48,2	91,6	75,8	62,0	50,7	65,4
1948 D 1. Hj	69,7	65,0	140,9	41,1	54,0	107,5	97,9	72,5	54,7	63,0
1948 D 2. Hj	68,9	69,5	107,5	41,0	56,3	98,0	86,5	72,0	55,8	61,9
1949 D	64,5	64,6	103,5	41,4	56,0	84,2	76,4	65,2	55,2	61,2
1951 D	69,6	70,6	101,5	42,1	60,6	93,1	84,7	70,1	59,8	68,6
1952 D	71,0	73,7	103,1	42,8	65,1	92,3	78,9	69,6	61,4	71,6
1953 D	69,8	72,5	96,6	44,3	67,2	87,6	74,8	67,7	60,6	72,2
1954 D	69,9	73,4	89,6	44,3	70,9	86,1	73,8	67,3	59,6	72,7
1955 D	71,0	74,9	88,8	45,6	72,6	86,7	73,8	69,1	60,9	72,1
1956 D	72,8	77,1	88,6	48,6	74,0	88,5	74,5	70,4	62,5	73,4
1957 D	74,4	78,4	88,5	49,2	75,9	91,8	77,3	71,6	64,5	73,0
1958 D	75,9	80,0	88,3	50,0	79,1	92,3	79,6	73,2	66,2	78,5
1959 D	76,7	81,4	87,4	51,3	79,8	91,1	79,3	74,0	67,3	79,7
1960 D	77,8	81,9	87,3	54,4	80,7	91,0	80,8	75,1	69,1	80,9
1961 D	79,6	82,8	87,3	59,1	82,1	92,9	82,6	77,1	71,6	83,2
1962 D	81,9	86,1	88,1	61,1	83,6	94,4	84,8	79,9	74,8	84,2
1963 D	84,4	88,9	88,9	64,6	85,8	94,8	86,8	81,8	77,6	87,8
1964 D	86,4	91,0	89,5	68,6	87,0	95,5	88,5	83,3	80,2	88,7
1965 D	89,3	95,2	89,7	72,6	88,6	97,2	90,9	85,9	83,3	89,6
1966 D	92,4	97,5	93,3	79,2	89,7	98,4	93,8	89,7	86,6	93,1
1967 D	93,8	96,9	95,9	84,1	90,6	97,8	95,1	91,1	89,6	96,0
1968 D	95,0	95,0	97,5	89,5	96,9	96,6	95,1	95,7	93,9	97,9
1969 D	96,9	97,7	97,4	96,1	97,1	96,7	96,0	96,9	95,5	97,5
1970 D	100	100	100	100	100	100	100	100	100	100
1971 D	105,1	104,3	102,5	105,9	103,4	104,1	106,0	105,0	104,4	109,2
1972 D	110,7	110,3	108,0	112,1	107,3	107,8	112,5	109,7	108,9	115,9
1973 D	118,2	118,5	115,4	119,4	120,1	111,7	121,1	115,0	115,6	123,2
1974 D	126,3	125,4	118,2	126,3	137,0	119,5	130,0	122,7	126,3	134,0
1975 D	134,0	132,9	121,8	135,8	154,0	125,7	136,6	130,2	135,5	140,9
1976 D	139,9	140,2	126,0	143,0	163,6	128,4	141,4	134,3	141,0	147,0
1977 D	144,8	143,7	140,3	147,7	165,1	132,6	148,4	138,0	145,3	150,2
1978 D	148,4	146,2	141,0	151,9	169,1	136,4	155,1	142,0	149,9	154,1
1979 D	154,0	149,0	142,6	156,9	196,4	139,7	162,1	146,3	155,8	161,7
1980 D	162,2	155,6	147,3	165,1	215,2	146,9	172,0	153,1	163,3	171,4
1981 D	171,8	164,1	152,0	172,4	246,1	154,3	180,7	160,6	172,5	184,4
1982 D	180,7	172,0	168,3	181,1	267,2	160,2	188,7	167,6	181,4	191,1
1979 Juli	154,8	149,4	143,7	156,7	205,1	139,6	161,9	146,6	156,5	163,0
1979 August	155,1	148,6	144,2	157,4	203,5	139,8	162,8	147,2	156,6	164,5
1979 September	155,5	148,4	144,6	158,3	202,8	140,1	164,2	147,7	157,3	164,8
1979 Oktober	155,8	148,7	144,9	159,3	200,8	140,6	165,3	148,1	157,6	164,8
1979 November	156,3	149,4	145,4	160,0	202,8	141,2	166,0	148,5	157,8	165,1
1979 Dezember	157,0	150,1	145,6	160,6	204,8	141,9	166,3	148,6	158,5	165,4
1980 Januar	157,7	152,5	146,0	161,5	209,5	143,6	167,6	149,7	158,9	161,8
1980 Februar	159,4	153,5	146,8	162,3	210,3	144,7	168,8	150,5	159,5	167,9
1980 März	160,4	153,9	147,0	163,2	211,0	145,6	170,1	151,1	160,2	170,5
1980 April	161,4	155,4	147,1	164,0	212,3	146,2	170,7	151,7	160,6	171,7
1980 Mai	162,1	156,3	147,4	164,5	217,4	146,5	171,2	152,4	160,9	172,3
1980 Juni	162,8	157,2	147,4	164,9	215,2	146,9	171,5	152,9	164,7	172,7
1980 Juli	162,9	157,0	147,4	165,5	215,2	146,9	171,9	153,5	164,8	173,0
1980 August	163,0	157,0	147,6	166,0	212,8	147,0	172,5	154,0	165,1	173,2
1980 September	163,2	155,8	147,8	166,7	212,9	147,5	173,8	154,6	165,5	172,9
1980 Oktober	163,5	155,1	147,5	167,0	216,9	148,4	174,6	155,1	166,1	172,9
1980 November	164,3	156,4	147,5	167,6	221,6	149,5	175,5	155,6	166,4	173,2
1980 Dezember	165,1	157,4	147,8	167,9	227,0	150,1	175,8	155,9	167,2	174,5
1981 Januar	166,7	160,0	148,0	168,5	231,8	151,8	176,6	156,7	167,9	175,6
1981 Februar	167,8	161,3	148,8	169,0	235,8	152,4	177,6	157,6	168,9	177,3
1981 März	169,1	162,6	149,1	169,9	240,9	153,3	178,6	158,4	169,5	178,9
1981 April	170,3	164,7	151,0	170,7	240,1	153,4	179,2	159,3	169,9	181,7
1981 Mai	171,2	165,8	151,8	171,3	238,5	154,2	179,9	159,8	170,3	183,6
1981 Juni	171,7	165,1	152,3	172,0	239,4	154,2	180,1	160,3	173,1	185,1
1981 Juli	172,4	164,5	152,8	172,7	245,5	154,2	180,4	161,0	173,4	187,4
1981 August	173,0	163,0	153,6	173,6	253,0	154,1	181,0	161,5	173,7	188,6
1981 September	173,8	163,7	153,8	174,2	255,5	154,7	182,1	162,1	174,7	190,2
1981 Oktober	174,4	165,1	154,2	174,9	255,1	155,5	183,3	162,9	175,5	188,9
1981 November	175,2	166,5	154,4	175,6	258,4	156,8	184,4	163,4	176,0	188,0
1981 Dezember	175,6	167,3	154,6	176,2	259,1	157,5	184,7	163,8	176,8	187,8
1982 Januar	177,0	168,9	157,1	177,2	267,7	158,8	185,1	164,5	177,8	187,7
1982 Februar	177,6	170,4	157,7	177,9	263,3	160,1	186,4	165,4	178,5	187,0
1982 März	177,7	171,4	158,1	178,6	258,7	160,5	187,1	166,1	178,9	185,8
1982 April	178,7	173,1	159,7	179,0	260,9	160,4	187,5	166,4	179,6	186,4
1982 Mai	179,8	175,0	160,6	179,8	264,6	160,6	188,2	167,0	179,9	187,7
1982 Juni	181,8	176,2	174,0	180,5	264,3	160,4	188,4	167,6	182,2	189,8
1982 Juli	182,2	174,5	174,7	181,3	265,4	159,6	188,6	168,0	182,4	193,7
1982 August	181,8	171,7	175,0	182,0	266,6	159,2	189,1	168,2	182,6	194,0
1982 September	182,2	170,8	175,2	182,8	270,0	160,1	190,0	168,8	183,3	194,6
1982 Oktober	182,8	170,3	175,6	183,6	275,6	160,4	190,8	169,5	183,6	195,8
1982 November	183,2	170,8	175,7	184,6	276,4	161,0	191,5	169,7	183,9	195,5
1982 Dezember	183,5	171,3	175,7	185,5	272,6	161,7	191,6	170,4	184,6	195,5
1983 Januar	183,9	172,7	176,0	186,9	268,2	162,9	191,9	171,2	184,8	194,2
1983 Februar	184,2	173,6	175,8	188,0	262,7	163,5	192,5	171,7	185,5	193,7
1983 März	184,0	174,2	175,2	189,0	257,4	163,7	193,0	172,0	186,0	191,4
1983 April	184,4	175,6	174,8	189,8	259,6	163,5	193,3	172,4	186,5	190,9
1983 Mai	185,3	176,0	174,8	190,5	260,2	163,5	193,9	172,7	187,0	194,0
1983 Juni	185,8	176,9	172,6	190,9	262,2	163,7	194,0	172,9	189,4	194,8
1983 Juli	186,4	176,2	172,8	191,5	264,8	163,3	194,4	173,8	191,9	196,4
1983 August	186,8	175,2	173,1	191,8	270,8	163,1	194,9	174,3	192,3	198,1
1983 September	187,4	175,5	173,5	192,5	271,8	163,5	195,6	174,7	192,6	198,9
1983 Oktober	187,5	175,3	173,7	192,9	270,0	164,0	196,1	175,0	193,0	198,4
1983 November	187,8	175,7	173,8	193,5	272,8	164,6	196,7	175,1	193,2	197,8
1983 Dezember										

6 Index der Einzelhandelspreise

(Langfristige Übersichten)

6.1 Institutionelle Gliederung

1970 = 100

Jahr Monat	Einzelhandel insgesamt	Einzelhandel ¹⁾ mit								
		Nahrungs- und Genuß- mitteln und Gemischt- waren	Textil- waren, Schuhen	Metall- waren, Hausrat, Wohn- bedarf	Elektro- u. opti- schen Erzeug- nissen, Uhren	Papier- waren, Druck- erzeug- nissen	phar- mazeut., kosmet. u. a. Erzeug- nissen	Kohle, Mineralöl- erzeug- nissen	Fahr- zeugen, Maschinen, Büroein- richtungen	sonstigen Waren
1972 D	109,5	108,6	112,2	109,6	106,0	109,9	108,8	109,2	110,4	108,1
1973 D	116,6	115,8	120,4	114,9	112,1	115,7	113,4	139,7	114,4	113,2
1974 D	125,1	121,4	129,6	124,3	122,7	124,6	119,8	172,5	122,5	123,4
1975 D	131,9	128,3	136,1	131,3	127,4	133,7	125,8	176,4	130,9	131,1
1976 D	136,1	133,1	140,4	134,9	128,3	137,3	128,5	190,4	134,5	136,4
1977 D	141,5	140,5	146,8	140,0	129,0	141,9	131,9	190,8	138,3	139,2
1978 D	144,8	141,7	153,4	145,5	131,0	145,7	134,4	194,3	142,9	142,9
1979 D	149,9	143,3	160,2	151,2	133,9	148,2	138,6	256,3	147,8	147,8
1980 D	158,0	148,8	169,5	162,2	146,9	153,8	145,0	293,2	154,8	156,3
1981 D	166,4	155,8	178,1	173,5	151,6	162,1	151,8	337,3	160,1	164,9
1982 D	175,1	166,3	185,8	181,9	155,0	171,6	156,6	352,0	169,4	171,2
1978 Januar	143,3	141,2	150,5	143,0	130,0	144,6	132,9	194,4	140,0	142,8
1978 Februar	144,2	142,0	151,8	144,4	130,6	145,0	133,5	193,8	140,5	143,6
1978 März	144,4	142,2	152,2	144,6	130,7	145,4	133,7	193,6	140,6	144,3
1978 April	144,8	143,0	152,6	144,9	130,7	145,6	133,9	191,7	140,6	145,3
1978 Mai	145,3	143,0	152,9	145,3	130,9	145,6	134,2	192,1	143,3	144,3
1978 Juni	145,5	143,4	153,0	145,6	130,9	145,7	134,4	191,5	144,1	145,3
1978 Juli	145,5	143,4	153,0	145,7	130,9	145,7	134,7	190,8	144,1	142,4
1978 August	144,8	141,6	153,5	145,9	131,0	145,8	134,7	192,5	144,3	140,9
1978 September	144,6	140,2	154,3	146,1	131,2	145,8	135,0	193,1	144,1	139,4
1978 Oktober	144,7	139,7	155,0	146,4	131,5	146,4	135,2	194,4	144,3	140,6
1978 November	145,0	139,8	155,6	146,7	131,7	146,4	135,3	198,8	144,3	142,3
1978 Dezember	145,5	140,6	155,9	146,8	131,6	146,6	135,5	204,5	144,4	143,5
1979 Januar	146,3	141,4	156,4	147,3	131,7	146,8	135,7	214,4	144,7	146,1
1979 Februar	147,3	142,1	157,1	148,0	131,9	146,9	136,8	226,6	144,9	146,4
1979 März	148,1	142,9	157,8	148,8	132,3	147,1	137,0	238,4	145,5	146,9
1979 April	148,9	143,6	158,5	149,4	132,6	147,3	137,4	241,0	147,2	147,9
1979 Mai	149,3	144,2	158,9	149,8	132,6	147,5	137,5	243,9	147,2	148,3
1979 Juni	149,9	144,1	159,2	150,2	132,9	147,6	137,8	263,9	147,4	148,7
1979 Juli	151,0	144,6	159,9	151,8	133,7	148,4	139,3	273,2	148,8	147,7
1979 August	150,7	143,2	160,8	152,5	134,2	148,7	139,6	271,9	149,1	147,3
1979 September	151,0	142,6	162,2	153,3	135,0	149,0	140,0	272,3	149,4	147,2
1979 Oktober	151,4	142,9	163,3	154,1	135,9	149,3	140,1	272,7	149,6	147,5
1979 November	152,2	143,6	163,9	154,6	136,8	149,7	140,6	276,5	149,8	148,8
1979 Dezember	152,7	144,5	164,3	154,8	137,3	149,9	140,9	280,8	149,9	150,7
1980 Januar	154,4	146,2	165,4	156,2	141,5	150,5	141,3	286,7	150,3	153,5
1980 Februar	155,5	147,0	166,5	158,0	144,4	151,0	142,0	290,7	150,7	154,6
1980 März	156,4	147,7	167,8	159,2	146,1	152,6	143,1	289,2	153,0	156,5
1980 April	157,4	148,6	168,3	160,0	147,1	152,8	143,8	290,9	155,4	156,6
1980 Mai	158,2	149,4	168,8	161,1	147,3	153,2	144,2	300,3	155,6	157,0
1980 Juni	158,7	150,5	169,0	161,8	147,4	153,8	144,7	295,9	155,8	157,6
1980 Juli	159,0	150,9	169,3	162,7	147,5	154,1	145,1	292,8	156,0	156,1
1980 August	158,9	150,1	169,9	163,7	147,7	154,2	145,8	287,1	156,5	154,7
1980 September	158,6	148,9	171,2	164,7	148,0	154,6	146,8	282,9	155,8	154,6
1980 Oktober	158,9	148,0	172,0	165,4	148,4	155,3	147,3	291,3	156,0	155,9
1980 November	159,8	148,8	172,8	166,4	148,8	156,3	147,6	299,3	156,1	158,1
1980 Dezember	160,6	149,8	173,1	166,6	148,8	156,7	147,9	311,7	156,1	160,0
1981 Januar	162,0	151,7	174,1	167,8	149,3	157,2	148,3	314,4	156,1	163,6
1981 Februar	163,0	152,8	175,1	169,3	149,7	158,5	149,9	320,4	156,5	163,8
1981 März	164,3	154,2	175,9	170,7	150,4	159,4	150,5	331,1	157,2	165,1
1981 April	165,4	156,2	176,5	171,8	151,0	160,4	151,0	330,2	157,3	164,6
1981 Mai	166,5	157,7	177,2	173,0	151,5	161,2	151,7	325,4	160,1	166,1
1981 Juni	166,9	157,8	177,6	173,4	151,6	161,9	151,9	327,3	160,9	165,3
1981 Juli	167,0	157,1	177,9	174,2	151,8	162,3	152,4	336,2	161,1	164,2
1981 August	166,8	155,0	178,3	174,7	152,0	162,9	152,6	350,7	161,6	162,7
1981 September	167,6	155,3	179,6	175,7	152,5	163,7	153,1	357,6	162,1	163,4
1981 Oktober	168,1	156,2	180,7	176,5	152,8	165,0	153,3	349,8	162,3	164,5
1981 November	169,2	157,3	181,8	177,4	153,3	165,9	153,5	353,0	162,4	167,2
1981 Dezember	169,8	158,1	182,0	177,8	153,3	166,3	153,6	351,7	163,6	168,6
1982 Januar	171,1	160,2	182,5	178,6	153,6	167,2	153,8	358,3	165,5	171,3
1982 Februar	171,8	161,5	183,5	180,0	154,2	168,2	154,2	345,4	165,8	172,4
1982 März	172,1	162,5	184,2	180,5	154,5	168,8	154,5	332,6	165,9	172,6
1982 April	173,3	164,5	184,6	180,9	154,5	169,7	154,9	334,0	168,7	172,4
1982 Mai	174,8	166,5	185,3	181,6	154,7	170,3	155,8	342,5	169,5	173,8
1982 Juni	177,1	172,2	185,6	181,9	155,0	171,8	156,3	344,6	169,8	173,0
1982 Juli	177,0	171,4	185,9	182,3	155,0	172,3	156,5	347,1	169,9	169,7
1982 August	175,9	168,2	186,2	182,6	155,1	172,9	156,9	349,0	170,8	167,1
1982 September	176,2	167,1	187,2	183,1	155,4	173,4	157,6	357,6	170,9	168,6
1982 Oktober	176,7	166,6	187,9	183,5	155,6	174,5	159,1	373,0	171,0	169,6
1982 November	177,4	167,1	188,4	183,8	155,9	175,1	159,6	373,9	172,6	171,1
1982 Dezember	177,5	167,8	188,6	183,8	155,9	175,2	160,0	365,6	172,2	172,7
1983 Januar	177,8	168,9	189,0	184,4	156,0	175,6	161,4	353,2	172,0	175,6
1983 Februar	177,9	169,7	189,4	185,3	156,5	176,4	162,5	338,7	172,0	175,4
1983 März	177,8	169,8	189,8	185,8	156,8	177,0	162,7	323,3	171,7	175,0
1983 April	178,2	170,3	190,1	186,2	156,9	178,2	163,2	325,8	171,6	174,5
1983 Mai	179,0	171,0	190,7	186,6	157,0	178,5	163,9	328,6	174,1	174,5
1983 Juni	179,4	171,5	190,8	186,9	157,0	179,2	164,0	331,5	174,2	175,1
1983 Juli	179,7	171,0	191,1	187,8	157,3	180,3	165,9	334,5	175,6	172,7
1983 August	179,6	169,4	191,5	188,2	157,5	180,4	166,2	346,7	176,1	171,5
1983 September	180,0	169,5	192,2	188,8	157,8	180,8	166,3	349,4	176,7	172,3
1983 Oktober	180,1	169,4	192,8	189,0	157,8	181,1	166,6	346,3	176,9	173,2
1983 November	180,6	169,9	193,2	189,4	157,9	181,7	166,7	351,9	176,9	174,9

1) Nähere Beschreibung siehe S. 21.

6 Index der Einzelhandelspreise
(Langfristige Übersichten)
6.2 Gliederung nach Hauptbranchen

Jahr Monat	Einzelhandel insgesamt	Lebensmittel- geschäfte	Ge- schäfte für Textil- waren und Schuh- werk	Ge- schäfte für Hausrat und Wohn- bedarf	Sonstige Branchen des Einzel- handels	Jahr Monat	Einzelhandel insgesamt	Lebensmittel- geschäfte	Ge- schäfte für Textil- waren und Schuh- werk	Ge- schäfte für Hausrat und Wohn- bedarf	Sonstige Branchen des Einzel- handels
1938 D	49,0	49,1	51,5	47,9	46,3	1938 D	58,0	58,6	53,9	62,6	60,9
1948 D 2. Hj .	100,3	95,6	123,5	93,0	83,0	1948 D 2. Hj .	118,6	114,0	129,4	121,6	109,2
1949 D	93,7	91,7	109,5	86,9	80,9	1949 D	110,9	109,4	114,7	113,6	106,5
1950 D	84,5	83,8	95,4	76,5	76,0	1950 D	100	100	100	100	100
1951 D	92,4	89,9	105,6	84,9	84,1	1951 D	109,3	107,2	110,6	111,0	110,6
1952 D	92,0	92,1	97,0	89,3	86,7	1952 D	108,8	109,9	101,6	116,7	114,1
1953 D	88,1	88,9	90,3	85,7	85,0	1953 D	104,3	106,0	94,5	112,1	111,8
1954 D	87,6	88,7	88,6	84,2	85,9	1954 D	103,6	105,8	92,8	110,0	113,0
1955 D	88,5	90,2	88,1	85,8	87,0	1955 D	104,7	107,6	92,3	112,1	114,5
1956 D	89,9	92,0	88,6	88,2	88,3	1956 D	106,4	109,7	92,8	115,3	116,2
1957 D	92,2	93,1	92,2	92,0	90,7	1957 D	109,1	111,0	96,6	120,2	119,4
1958 D	94,1	94,5	94,7	93,9	92,7	1958 D	111,4	112,7	99,2	122,7	122,0
1959 D	94,7	96,2	93,9	93,6	93,3	1959 D	112,0	114,7	98,3	122,2	122,8
1960 D	95,4	96,1	95,2	94,5	94,4	1960 D	112,8	114,6	99,8	123,5	124,2
1961 D	97,3	96,8	97,5	98,2	97,3	1961 D	115,0	115,4	102,1	128,3	128,0
1962 D	100	100	100	100	100	1962 D	118,3	119,2	104,8	130,7	131,6
1963 D	101,5	101,8	102,1	99,8	101,3	1963 D	120,1	121,4	106,9	130,4	133,4
1964 D	102,6	102,7	103,4	100,2	102,5	1964 D	121,3	122,5	108,3	130,9	135,0
1965 D	104,6	105,3	105,2	101,5	104,3	1965 D	123,7	125,6	110,2	132,7	137,2
1966 D	106,7	107,3	107,5	102,5	106,9	1966 D	126,2	127,9	112,6	133,9	140,7
1967 D	107,2	107,5	108,5	101,8	108,0	1967 D	126,9	128,2	113,6	133,0	142,1
1968 D	107,1	106,5	108,2	100,7	109,4	1968 D	126,6	127,0	113,2	133,6	144,0
1969 D	108,2	108,3	108,9	100,8	110,2	1969 D	127,9	129,1	114,1	131,7	145,1
1970 D	111,5	110,3	112,9	104,4	114,8	1970 D	131,9	131,6	118,3	136,5	151,1
1971 D	116,7	114,0	119,3	109,2	121,1	1971 D	138,0	135,9	124,9	142,8	159,4
1972 D	122,1	119,8	126,2	112,9	125,5	1972 D	144,4	142,9	132,1	147,6	165,3
1973 D	130,1	127,7	135,1	117,2	134,5	1973 D	153,9	152,3	141,5	153,1	177,0
1974 D	139,5	134,0	145,8	125,3	147,6	1974 D	165,0	159,8	152,7	163,8	194,2
1975 D	147,1	141,5	153,4	131,9	155,8	1975 D	174,0	168,8	160,7	172,4	205,1
1976 D	151,8	146,9	157,9	134,2	160,8	1976 D	179,6	175,2	165,4	175,3	211,6
1977 D	157,8	155,0	164,6	137,5	164,2	1977 D	186,6	184,9	172,4	179,7	216,1
1978 D	161,5	156,3	171,7	141,3	168,5	1978 D	191,0	186,4	179,9	184,5	221,8
1979 D	167,2	158,1	178,6	144,8	179,9	1979 D	197,7	188,5	187,1	189,2	236,8
1980 D	176,2	164,2	188,4	152,9	193,0	1980 D	208,4	195,8	197,3	199,7	254,0
1981 D	185,6	171,9	197,8	162,1	204,6	1981 D	219,5	205,0	207,2	211,7	269,2
1982 D	195,3	183,3	206,9	169,3	213,4	1982 D	230,9	218,5	216,7	221,2	280,9
1979 Januar ..	163,2	156,2	174,9	142,3	172,5	1979 Januar ..	193,0	186,2	183,2	185,9	227,0
Februar ..	164,3	156,9	175,5	142,7	174,3	Februar ..	194,3	187,1	186,4	186,4	229,3
März	165,2	157,6	176,2	143,2	176,0	März	195,4	188,0	184,5	187,1	231,7
April	166,1	158,4	177,0	143,6	177,2	April	196,4	188,8	185,4	187,6	233,1
Mai	166,5	159,1	177,4	143,8	177,8	Mai	197,0	189,7	185,9	187,8	234,0
Juni	167,2	158,9	177,6	144,0	180,2	Juni	197,7	189,5	186,0	188,2	237,2
Juli	168,4	159,4	178,4	145,1	182,3	Juli	199,1	190,1	186,8	189,6	239,9
August ..	168,1	157,9	179,3	145,7	182,5	August ..	198,8	188,3	187,8	190,3	240,1
September	168,4	157,5	180,6	146,2	183,0	September	199,1	187,8	189,2	191,0	240,8
Oktober ..	168,8	157,6	181,5	146,7	183,4	Oktober ..	199,7	188,0	190,2	191,7	241,4
November.	169,7	158,4	182,5	147,1	184,6	November.	200,7	188,8	191,1	192,2	242,9
Dezember.	170,3	159,4	182,8	147,3	185,5	Dezember.	201,5	190,1	191,5	192,4	244,2
1980 Januar ..	172,2	161,3	184,1	148,3	187,6	1980 Januar ..	203,6	192,3	192,8	193,8	246,9
Februar ..	173,4	162,2	185,2	149,5	189,2	Februar ..	205,1	193,4	194,0	195,3	249,0
März	174,4	162,9	186,3	150,5	191,0	März	206,3	194,3	195,1	196,6	251,3
April	175,5	163,9	186,9	151,2	192,6	April	207,6	195,5	195,8	197,4	253,5
Mai	176,4	164,8	187,5	152,2	194,0	Mai	208,6	196,5	196,4	198,9	255,4
Juni	177,0	166,0	187,8	152,8	193,9	Juni	209,4	198,0	196,8	199,6	255,2
Juli	177,3	166,4	188,3	153,3	193,7	Juli	209,7	198,5	197,3	200,3	254,9
August ..	177,2	165,6	188,8	154,0	193,4	August ..	209,5	197,4	197,8	201,1	254,5
September	176,9	164,2	190,1	154,8	193,1	September	209,2	195,8	199,1	202,2	254,1
Oktober ..	177,2	163,3	190,8	155,3	194,5	Oktober ..	209,5	194,8	199,9	202,9	256,0
November.	178,2	164,1	192,1	156,4	195,8	November.	210,8	195,7	201,2	204,3	257,7
Dezember.	179,1	165,3	192,4	156,5	197,6	Dezember.	211,9	197,1	201,6	204,5	260,0
1981 Januar ..	180,7	167,3	193,4	157,3	198,4	1981 Januar ..	213,7	199,5	202,6	205,5	261,1
Februar ..	181,7	168,5	194,5	158,4	199,8	Februar ..	214,9	200,9	203,7	206,9	263,0
März	183,2	170,1	195,3	159,5	201,8	März	216,7	202,9	204,5	208,3	265,5
April	184,5	172,3	195,9	160,3	202,1	April	218,2	205,5	205,2	209,4	265,9
Mai	185,7	173,9	196,8	161,8	203,2	Mai	219,6	207,4	206,2	211,3	267,4
Juni	186,1	174,1	197,3	162,2	203,9	Juni	220,1	207,6	206,7	211,8	268,3
Juli	186,3	173,3	197,8	162,7	205,0	Juli	220,3	206,7	207,2	212,5	269,8
August ..	186,0	171,0	198,3	163,1	206,7	August ..	220,0	203,9	207,7	213,1	272,1
September	186,9	171,3	199,4	163,8	208,2	September	221,0	204,3	208,8	213,9	274,0
Oktober ..	187,5	172,5	200,5	164,4	207,7	Oktober ..	221,8	205,7	210,0	214,8	273,3
November.	188,7	173,6	202,2	165,7	208,7	November.	223,2	207,1	211,8	216,4	274,6
Dezember.	189,3	174,5	202,5	165,9	209,2	Dezember.	223,9	208,1	212,1	216,7	275,3
1982 Januar ..	190,8	176,7	203,0	166,5	211,1	1982 Januar ..	225,7	210,7	212,6	217,4	277,8
Februar ..	191,6	178,2	204,1	167,7	210,3	Februar ..	226,6	212,5	213,8	219,0	276,7
März	191,9	179,2	204,9	168,1	209,2	März	227,0	213,7	214,6	219,5	275,3
April	193,3	181,4	205,4	168,3	210,6	April	228,6	216,3	215,1	219,9	277,2
Mai	194,9	183,5	206,6	169,3	212,2	Mai	230,5	218,8	216,4	221,1	279,3
Juni	197,5	189,5	206,8	169,5	212,7	Juni	233,6	226,0	216,6	221,5	279,9
Juli	197,4	188,8	207,1	169,8	213,0	Juli	233,4	225,1	216,9	221,8	280,3
August ..	196,2	185,1	207,4	170,1	213,5	August ..	232,0	220,7	217,3	222,2	281,0
September	196,5	184,2	208,4	170,4	214,9	September	232,3	219,7	218,3	222,5	282,9
Oktober ..	197,1	183,6	209,0	170,6	217,4	Oktober ..	233,1	219,0	218,9	222,9	286,0
November.	197,8	184,1	210,1	170,9	218,5	November.	234,0	219,5	220,1	223,2	287,5
Dezember.	198,0	184,9	210,3	170,9	217,7	Dezember.	234,1	220,5	220,2	223,2	286,5
1983 Januar ..	198,3	186,0	210,6	171,3	216,9	1983 Januar ..	234,5	221,8	220,6	223,8	285,4
Februar ..	198,4	186,9	211,0	171,8	215,9	Februar ..	234,7	222,8	221,1	224,5	284,1
März	198,3	187,0	211,5	172,2	214,3	März	234,5	223,0	221,6	225,0	282,0
April	198,7	187,7	211,7	172,5	214,8	April	235,0	223,9	221,7	225,3	282,7
Mai	199,6	188,3	212,5	172,9	216,2	Mai	236,1	224,6	222,6	225,9	284,6
Juni	200,1	188,9	212,6	173,0	216,9	Juni	236,7	225,3	222,7	226,0	285,4
Juli	200,4	188,5	212,9	173,7	218,2	Juli	237,0	224,8	223,1	226,9	287,1
August ..	200,3	186,7	213,4	174,0	219,8	August ..	236,8	222,7	223,6	227,3	289,2
September	200,7	186,7	214,0	174,4	220,6	September	237,4	222,7	224,2	227,8	290,3
Oktober ..	200,9	186,7	214,5	174,5	220,6	Oktober ..	237,6	222,7	224,7	228,0	290,3
November.	201,5	187,1	215,3	174,9	221,4	November.	238,3	223,2	225,		

7 VERBRAUCHERPREISE
7.1 AUSGEWAHLTE GÜTER IM BUNDESDURCHSCHNITT

WARE	EINHEIT	1982		1983		1982		1983	
		NOV.	OKT.	NOV.	NOV.	OKT.	NOV.		
		P R E I S I N D M						1 9 7 6 * 1 0 0	
NAHRUNGS- UND GENUSSMITTEL									
RINDFLEISCH Z. KOCHEN, V.D. QUERRIPPE, WIE GEWACHSEN	1 KIL0	10,45	10,58	10,56	116,3	118,2	117,9		
RINDFLEISCH Z. SCHMOREN BZW. BRATEN, A.D. KEULE, OHNE KNOCHEN	1 KIL0	17,76	17,99	17,95	121,6	123,5	123,6		
RINDFLEISCH, LENDENFILET	1 KIL0	38,30	38,90	38,90	130,4	132,6	132,7		
ROASTBEEF	1 KIL0	29,10	29,50	29,50	128,7	130,9	131,0		
RINDERLEBER, FRISCH	1 KIL0	10,18	10,13	10,14	104,1	103,8	103,9		
SCHWEINEBAUCHFLEISCH, FRISCH, WIE GEWACHSEN	1 KIL0	8,07	7,95	7,98	126,7	126,3	126,2		
SCHWEINEBRATEN, FRISCH, SCHULTER, WIE GEWACHSEN	1 KIL0	10,95	10,72	10,77	112,8	111,7	111,7		
SCHWEINEFLEISCH, KOTELETT, OHNE FILET	1 KIL0	12,54	12,17	12,16	114,4	112,2	112,2		
KALBSSCHNITZEL	1 KIL0	29,20	29,50	29,60	118,6	120,0	120,2		
LAMMFLEISCH, FRISCH, AUS DER KEULE, OHNE KNOCHEN	1 KIL0	21,60	21,90	21,80	125,5	127,8	127,7		
BRATHAENHCHEN, BRATFERTIG, HANDELSKL. A (TIEFKUEHLKOST)	1 KIL0	5,25	5,15	5,20	116,8	117,2	118,0		
PUTEN-UNTERSCHENKEL, HANDELSKLASSE A (TIEFKUEHLKOST)	1 KIL0	6,32	6,14	6,21	121,0	120,0	120,7		
HASENRUECKEN (TIEFKUEHLKOST)	1 KIL0	15,88	15,19	14,79	127,1	123,5	122,3		
HACKFLEISCH, HALB RIND-/HALB SCHWEINEFLEISCH, NICHT MEHR ALS 30 PROZENT FETTGEHALT	1 KIL0	11,27	11,30	11,28	114,2	115,0	114,8		
CERVELATWURST, IA BZW. FEIN	1 KIL0	24,10	24,50	24,50	126,4	127,4	127,5		
SALAMI INLAENDISCHER HERKUNFT, IA	1 KIL0	23,40	23,80	23,80	124,7	127,2	127,2		
STREICHMETTWURST (BRAUNSCHWEIGER ART)	1 KIL0	14,05	14,15	14,20	126,7	128,5	128,6		
FEINE LEBERWURST, GUTE QUALITAET	1 KIL0	14,93	15,08	15,07	121,0	122,5	122,5		
FLEISCHWURST (BRUEHWURST)	1 KIL0	10,90	11,03	11,01	129,9	131,4	131,3		
JAGDWURST, MITTLERE QUALITAET	1 KIL0	15,16	15,29	15,33	127,8	129,4	129,4		
GEKOCHTER SCHINKEN (HINTERSCHINKEN)	1 KIL0	23,10	23,30	23,30	124,3	125,5	125,6		
SCHINKENSPECK, MAGER	1 KIL0	22,20	22,30	22,30	120,4	121,3	121,4		
BAUCHSPECK (DOERRFLEISCH), GERAEUCHERT, MAGER	1 KIL0	11,95	12,09	12,10	127,0	126,5	126,6		
RINDSGULASCH, IN DOSEN ZU ETWA 400 G FLEISCHINWAAGE	1 KIL0	9,69	9,92	9,92	115,0	116,7	116,6		
BOCKWURST, IN DOSEN ODER GLAESERN ZU ETWA 250 G WURSTEINWAAGE	1 KIL0	13,91	13,92	13,92	112,3	113,3	113,4		
FLEISCHSALAT, IN PACKG. ZU ETWA 200 G	1 KIL0	6,44	6,53	6,57	122,6	125,1	125,4		
EIER-RAVIOLI MIT PASTETENFUELLUNG IN TOMATENSOSSE	1/1 DOSE	2,71	2,71	2,71	109,6	111,0	111,2		
PIZZA, IN PACKG. ZU ETWA 300 G (TIEFKUEHLKOST)	1 KIL0	11,31	11,34	11,29	114,7	115,3	115,2		
SEEFISCH, KABELJAU (DORSCH) IM ANSCHNITT (KEIN FILET), FRISCH (NICHT SEEGEFROSTET)	1 KIL0	11,29	11,28	11,70	145,1	146,6	151,9		
SEELACHSFILET, FRISCH	1 KIL0	9,72	8,57	9,17	151,0	132,5	142,0		
ROTBARSCH-/GOLDBARSCH-FILET, FRISCH	1 KIL0	13,70	13,67	14,92	129,4	127,9	139,1		
ROTBARSCH-/GOLDBARSCH-FILET, IN PACKG. ZU ETWA 400 G (TIEFKUEHLKOST)	1 KIL0	10,87	10,95	10,97	117,0	118,3	116,4		
HERINGE IN TOMATENSOSSE, IN DOSEN ZU 190-200 G	1 DOSE	1,86	1,88	1,91	132,1	134,5	134,8		
DELSARDINEN OHNE HAUT U. OHNE GRAETEN, IN OLIVENOEL (1/4 CLUB, 30 MM, DOSE NETTC 125 G)	1 DOSE	1,74	1,76	1,76	112,9	114,9	115,2		
MAKRELEN MIT KOPF, GERAEUCHERT, AUSGENOMMEN	1 KIL0	7,33	7,31	7,27	123,9	124,7	123,9		
ROLLMOPS, IN GLAESERN ZU ETWA 250 G FISCHEINWAAGE	1 KIL0	13,74	13,59	13,57	123,2	123,2	123,1		
FISCHSTAEBCHEN, IN PACKG. ZU ETWA 300 G (TIEFKUEHLKOST)	1 KIL0	9,94	10,06	9,98	124,7	126,6	126,2		
DEUTSCHE EIER, GÜTEKL. A, GEWICHTSKL. 3, IN PACKG. ZU 10 STÜCK	10 STÜCK	2,48	2,61	2,63	107,7	113,5	114,5		
FRISCHE VOLLMILCH, IN STANDFESTEN PACKG., 3,5 PROZENT FETTGEHALT	1 LITER	1,26	1,25	1,24	118,0	116,7	118,7		
H-MILCH, IN STANDFESTEN PACKG., 1,5 PROZENT FETTGEHALT	1 LITER	0,95	0,95	0,95	112,8	114,2	114,2		
SAHNE, SÜSS, IN PLASTIKBECHERN ZU ETWA 200 G, MINDESTENS 30 PROZENT FETTGEHALT	200 GRAMM	1,28	1,29	1,29	119,4	121,7	121,7		
KONDENSIERTE MILCH, UNGEZUCKERT, 7,5 PROZENT FETTGEHALT, IN DOSEN ZU ETWA 340 G	340 GRAMM	1,10	1,10	1,10	130,8	131,1	130,7		
JOGHURT OHNE FRUCHTZUSATZ, IN PLASTIKBECHERN ZU ETWA 150 OD. 175 G, 3,5 PROZENT FETTGEHALT	1 KIL0	3,76	3,81	3,81	123,7	126,0	126,3		
JOGHURT MIT FRUCHTZUSATZEN, IN PLASTIKBECHERN ZU ETWA 150 OD. 175 G, FETTARM	1 KIL0	4,43	4,43	4,43	123,0	124,1	124,1		
SPEISEQUARK, MAGERSTUFE, IN PACKUNGEN ZU 250 G	250 GRAMM	0,92	0,91	0,91	119,6	120,7	121,1		
DEUTSCHER EMMENTALER, 45 PROZENT FETT I. TR., IM ANSCHNITT ODER IM STÜCK ABGEPAKT	1 KIL0	15,23	15,48	15,48	124,9	127,3	127,2		
EDAMER OD. GOUDA, 40-45 PROZENT FETT I. TR., IM ANSCHNITT ODER IM STÜCK ABGEPAKT	1 KIL0	12,05	12,12	12,13	122,1	123,7	123,9		
TILSITER, 45 PROZENT FETT I. TR., IM ANSCHNITT ODER IM STÜCK ABGEPAKT	1 KIL0	12,76	12,89	12,91	123,9	126,5	126,6		
CAMEMBERT INLAENDISCHER HERKUNFT, 45 PROZENT FETT I. TR., IN SCHACHTELN ZU 125 G	125 GRAMM	1,97	1,99	1,99	129,0	130,4	130,5		
HARZER/MAINZER KAESERHANDKAESER (SAUERMILCHKAESER)	1 KIL0	7,96	7,93	7,93	122,0	123,3	123,5		
DEUTSCHE MARKENBUTTER, IN PACKG. ZU 250 G	250 GRAMM	2,65	2,67	2,67	123,0	125,0	124,5		
MARGARINE, PFLANZEN-MARGARINE, IN PACKG. ZU 250 G	250 GRAMM	1,28	1,29	1,31	129,0	130,2	132,1		
PFLANZENFETT 2. BRATEN U. BACKEN, IN PACKG. ZU 250 G, MARKENWARE	250 GRAMM	1,40	1,43	1,45	127,8	130,0	130,9		
SCHWEINESCHMALZ INLAENDISCHER HERKUNFT, OHNE GRIEBEN	1 KIL0	4,36	4,58	4,56	131,5	134,2	134,3		
PFLANZENOEL (KEIN OLIVENOEL), IN DOSEN ODER FLASCHEN, MITTLERE QUALITAET	1 LITER	4,11	4,05	4,07	112,8	112,3	112,6		
ORTSUEBLICHES ROGGENBROT	1 KIL0	2,92	2,97	2,98	138,3	141,6	141,8		
HELLES MISCHBROT	1 KIL0	2,92	2,99	2,99	140,3	143,6	143,9		
DUNKLES MISCHBROT	1 KIL0	2,94	3,02	3,02	136,3	139,4	139,5		
WEISSBROT	500 GRAMM	2,00	2,03	2,04	141,4	143,8	144,3		
SCHNITTBROT, ROGGEN-VOLLKORNBROT, IN PACKG. ZU 500 G	500 GRAMM	2,02	2,05	2,06	137,9	141,2	141,3		
TOASTBROT, IN SCHEIBEN, IN PACKG. ZU 500 G	500 GRAMM	1,96	2,00	2,00	132,3	134,1	134,2		
ROGGEN-KNAECKEBROT (SCHWEDISCHER ART), IN PACKG. ZU ETWA 200 OD. 250 G	1 KIL0	6,59	6,80	6,81	122,8	125,7	126,0		
ZWIEBACK, IN PACKG. ZU ETWA 225 G, MARKENWARE	1 KIL0	6,78	6,89	6,89	127,9	129,5	129,5		
BROETCHEN, SEMMEL (NUR WASSERWARE)	1 KIL0	4,98	5,11	5,12	150,0	153,6	153,8		
EINFACHES HEFEGEBAECK (HOERNCHEN, WICKELCHEN U. DGL.)	1 KIL0	10,70	10,72	10,71	143,2	146,0	146,3		
KAESESAHNENTORTE, HOEHE ETWA 6 CM, DURCHMESSER ETWA 28 CM	1 TORTE	27,90	28,30	28,40	129,5	132,0	132,3		
TORTENBODEN (F. OBSTBELAG), BISKUIT, DURCHMESSER ETWA 28 CM	1 STÜCK	2,71	2,77	2,76	132,5	135,9	135,6		
SANDKUCHEN, IN KASTENFORM, OHNE SCHOKOLADENGUSS, ETWA 500 G	500 GRAMM	4,69	4,71	4,72	125,3	127,1	127,1		
BUTTERKEKS (UNGEFUELLT), IN PACKG. ZU ETWA 175 G, MARKENWARE	1 KIL0	10,99	11,24	11,25	119,7	121,5	121,5		
SALZSTAEBCHEN, IN BEUTELN ZU ETWA 150 G	1 KIL0	6,20	6,24	6,27	118,4	120,9	121,1		
WEIZENMEHL, TYPE 405, IN PACKG. ZU 1 KG	1 KIL0	1,44	1,43	1,43	126,5	127,0	126,9		
WEIZENGRIESS, IN PACKG. ZU 500 G	500 GRAMM	1,62	1,65	1,65	126,4	130,2	130,3		
HAFERFLOCKEN, I. SORTE, IN PACKG. ZU ETWA 500 G, MARKENWARE	1 KIL0	3,68	3,73	3,73	125,7	128,5	128,8		
LANGKORNREIS, SPITZENREIS, GLASIERT, IN PACKG. ZU 500 G	500 GRAMM	1,87	1,91	1,91	116,5	120,1	120,6		
REIS IM KOCHBEUTEL, SPITZENREIS, IN PACKG. ZU 250 G	250 GRAMM	1,50	1,54	1,54	118,4	122,9	123,3		
CORNFLAKES, IN PACKUNGEN ZU ETWA 375 G	1 KIL0	6,74	9,03	9,05	122,7	127,0	127,0		

ZU DEN ABSOLUTEN PREISANGABEN BITTE ERLAEUTERUNGEN, ABSCHNITT 12, BEACHTEN

7 VERBRAUCHERPREISE
7.1 AUSGEWAHLTE GÜTER IM BUNDESDURCHSCHNITT

WARE	EINHEIT	1982		1983		1982		1983	
		NOV.	OKT.	NOV.	NOV.	OKT.	NOV.		
		PREIS IN DM			1976 = 100				
EIERNUDELN, IN PACKG. ZU 500 G, EINFACHE QUALITÄT	500 GRAMM	1,54	1,57	1,57	113,6	115,2	114,8		
FRISCHEI-NUDELN, IN PACKG. ZU ETWA 250 G, MARKENWARE	1 KILO	5,64	5,58	5,58	118,3	120,1	120,4		
PUDDINGPULVER 2. KOCHEN, VANILLEGESCHMACK, IN BEUTELN F. 1/2 L MILCH, IN PACKG. ZU ETWA 3 OD 5 STUECK, MARKENWARE	15 BEUTEL	2,42	5,58	5,58	133,0	135,7	135,9		
FERTIGE SUPPEN IN BEUTELN, Z.B. RINDFLEISCHSUPPE, BEUTEL F. 4 TELLER	1 BEUTEL	1,18	1,24	1,24	131,1	136,9	136,2		
SUPPE IN DOSEN, GUTE QUALITÄT, Z.B. OCHSENSCHWANZSUPPE, DOSE ZU ETWA 400 G INHALT	1 KILO	5,39	5,60	5,61	114,0	117,3	117,6		
SUPPENWUERZE, IN FLASCHEN ZU 250 G	250 GRAMM	2,18	2,20	2,20	109,8	112,3	112,5		
LINSEN, MITTLERE GROESSE, IN PACKG. ZU 500 G	500 GRAMM	1,84	1,77	1,75	120,4	118,7	118,5		
SPEISEERBSEN, TROCKEN, GELB ODER GRUEN, GESCHAELT, IN PACKUNGEN ZU ETWA 500 G	1 KILO	2,64	2,65	2,65	108,8	108,9	108,8		
SPEISESTAERKE, IN PACKG. ZU ETWA 400 G, MARKENWARE	1 KILO	4,71	4,76	4,74	117,8	119,3	119,3		
POMMES FRITES, VORFRIERT, IN PACKG. ZU ETWA 1000 G (TIEFKUEHLKOST)	1 KILO	2,94	2,84	2,88	109,6	109,8	110,3		
KARTOFFELCHIPS, IN BEUTELN ZU ETWA 150 G	1 KILO	15,34	14,96	14,95	115,5	115,6	115,5		
KARTOFFELPUEREE, VORGEFERTIGT, IN PACKG. ZU ETWA 250 G	1 KILO	11,42	11,39	11,40	122,6	123,5	123,6		
BABY-MILCHNAHRUNG, PULVERFORM, IN PACKG. ZU ETWA 1000 G	1 KILO	16,35	16,69	16,72	110,9	114,7	115,1		
KINDERKOST, SAUGLINGSNAHRUNG (AB 6. MONAT), GEMJESE M. FLEISCH, PUERIERT, IN GLAESERN ZU 190 G	190 GRAMM	1,63	1,65	1,66	117,6	119,7	120,2		
KARTOFFELN, IN 2 1/2-KG-PACKG. (VORWIEGEND FESTKOCHEND OD. MEHLIG FESTKOCHEND, KEINE SALATWARE), HANDELSKL. I	2 1/2 KILO	1,82	2,52	2,49	54,0	75,2	74,0		
WEISSKOHL, HANDELSKL. II	1 KILO	0,92	1,42	1,25	68,3	106,5	93,7		
WIRTSINGKOHL, HANDELSKL. II	1 KILO	1,13	1,87	1,62	76,5	128,5	110,9		
BLUMENKOHL, HANDELSKL. II	1 KILO	2,11	2,10	2,59	114,5	112,7	139,7		
ROTKOHL (BLAUKRAUT), HANDELSKL. II	1 KILO	0,94	1,55	1,33	66,8	111,3	95,7		
MOHRUEBEN (SPEISEMOEHRN, GELBE RUEBEN, WURZELN), HANDELSKL. II	1 KILO	1,24	1,70	1,57	90,8	122,6	113,4		
KOPFSALAT, HANDELSKL. II	1 KILO	3,11	2,73	3,53	101,2	89,2	115,3		
ZWIEBELN, HANDELSKL. II	1 KILO	1,40	1,64	1,64	79,9	93,3	93,4		
LAUCH (PORREE), HANDELSKL. II	1 KILO	2,37	2,84	2,55	91,6	109,6	96,4		
TOMATEN, HANDELSKL. II	1 KILO	3,12	2,70	3,36	91,1	78,7	93,1		
GRUENE PAPRIKASCHOTEN, HANDELSKL. II	1 KILO	3,96	3,66	3,74	105,0	96,5	96,7		
SALATGURKEN, HANDELSKL. II	1 KILO	2,71	2,57	3,06	107,5	101,7	121,4		
CHAMPIGNONS, FRISCH, IN KLEINEN BEHAELTERN ZU ETWA 250 G ODER LOSE, HANDELSKL. II	1 KILO	8,97	9,05	8,95	141,4	142,4	140,6		
ROTKOHL, IN GLAESERN, TAFELFERTIG, MARKENWARE	720 ML	1,74	1,74	1,73	123,7	124,9	124,7		
JUNGE ERBSEN, SEHR FEIN, IN DOSEN, EG-NORM	850 ML	2,34	2,25	2,25	139,8	136,2	136,2		
GRUENE BOHNEN (BRECHBOHNEN), IN DOSEN, EG-NORM	850 ML	1,69	1,59	1,58	130,9	127,6	127,2		
ERBSEN M. KAROTTEN (MOEHRN), IN DOSEN	850 ML	2,30	2,19	2,19	136,9	134,4	134,4		
CHAMPIGNONS, IM STUECK, 1. WAHL, IN DOSEN	425 ML	2,92	2,84	2,83	108,3	108,4	108,2		
STANGENSPARGEL, IMPORTWARE, IN DOSEN	850 ML	5,61	5,99	6,09	118,2	123,2	123,9		
TOMATENMARK, DREIFACH KONZENTRIERT, IN TUBEN ZU ETWA 200 G	200 GRAMM	1,78	1,86	1,87	111,7	115,2	115,2		
SINAT IN PACKG. ZU ETWA 450 G (TIEFKUEHLKOST)	1 FLASCHE	1,74	1,82	1,82	116,9	120,3	120,4		
SAUERKRAUT IN DOSEN, MARKENWARE	850 ML	3,59	3,69	3,70	117,4	120,4	120,4		
DELIKATESSGURKEN (NICHT IN SCHEIBEN), IN GLAESERN	720 ML	2,16	2,12	2,12	126,3	124,8	124,7		
TAFELAPFEL, HANDELSKL. II	1 KILO	2,10	2,92	2,87	107,5	166,6	163,3		
TAFELAPFEL, HANDELSKL. II	1 KILO	1,47	2,03	2,03	104,7	142,4	143,5		
TAFELBIRNEN, HANDELSKL. II	1 KILO	2,35	2,36	2,49	118,2	119,3	126,0		
WEINTRAUBEN, HANDELSKL. II	1 KILO	3,12	2,61	3,07	72,6	69,7	69,9		
ZITRONEN, HANDELSKL. II	1 KILO	2,63	4,04	3,58	110,0	181,4	165,1		
APFELSINEN (ORANGEN), HANDELSKL. II	1 KILO	2,63	3,09	2,91	145,7	159,1	160,1		
GRAPEFRUITS	1 KILO	2,92	3,28	3,18	145,0	162,9	168,1		
BANANEN, NICHT UEBERREIF, MARKENWARE	1 KILO	1,96	2,53	2,47	130,1	167,3	163,7		
SULTANINEN, IN BEUTELN ZU ETWA 250 G	1 KILO	6,13	5,88	5,79	148,8	147,9	146,4		
ERDNUESSE, GEROSTET, GESALZEN, IN BEUTELN ZU ETWA 100 G	1 KILO	10,75	10,48	10,47	112,9	112,2	112,1		
SUESSE MANDELN, IN BEUTELN ZU ETWA 200 G	1 KILO	12,92	13,19	13,20	117,1	120,5	120,5		
APFELMUS, IN GLAESERN ZU ETWA 720 ML	720 ML	1,33	1,22	1,22	124,7	119,0	119,2		
PFIRSICHE, HALBE FRUCHT, GESCHAELT, IN DOSEN	850 ML	2,25	2,28	2,29	115,8	117,1	117,7		
ANANAS, IN SCHEIBEN, IN DOSEN	850 ML	2,70	2,78	2,80	118,2	121,2	121,7		
ERDBEEREN, IN PACKG. ZU ETWA 300 G (TIEFKUEHLKOST)	1 KILO	11,42	11,84	11,87	117,4	122,2	122,5		
ERDBEER-KONFITURE, IN GLAESERN ZU 450 G	1 GLAS	2,44	2,43	2,43	124,1	124,6	124,6		
ZUCKER, KRISTALLRAFF, IN PACKG. ZU 1 KG, EG-KATEGORIE I	1 KILO	1,94	1,97	1,97	121,2	122,5	122,7		
AUSLAENDISCHER BIENENHONIG, IN GLAESERN ZU ETWA 500 G, MITTLERE QUALITÄT	1 KILO	7,80	7,94	7,97	111,7	113,2	113,5		
FRUCHTBONBONS, UNGEFUELLT, EINZELN VERPACKT, IN BEUTELN ZU 150-175 G	1 KILO	8,23	8,42	8,44	117,9	120,0	120,0		
VOLLMILCH-SCHOKOLADE, IN TAFELN, UNGEFUELLT, MARKENWARE	100 GRAMM	1,24	1,23	1,23	119,9	118,9	119,1		
PRALINEN, IN PACKG. ZU ETWA 200-250 G, MARKENWARE	1 KILO	29,70	30,40	30,40	127,2	128,6	128,6		
EISCREME, FUERST-PUECKLER-ART, HAUSHALTPACKG. ZU ETWA 500 ML (TIEFKUEHLKOST)	500 ML	2,67	2,67	2,66	124,9	125,3	124,9		
KAKAO, SCHWACH ENTOELT, IN PACKG. ZU ETWA 200 G	1 KILO	16,25	17,91	17,86	142,7	142,8	142,9		
KAKAO-SCHNELLGETRAENK, IN PACKG. ZU ETWA 400 G	1 KILO	8,92	8,71	8,71	119,7	118,7	118,7		
KAKAOHALTIGER BROTAUFSTRICH, Z.B. NUSS-NOUGATCREME MIT KAKAO, IN GLAESERN ZU ETWA 400 G	1 KILO	7,28	7,22	7,24					
SPEISESALZ, OHNE ZUSAETZE, IN PACKG. ZU 500 G	500 GRAMM	0,44	0,44	0,44	123,6	126,4	126,8		
WEINESSIG, IN FLASCHEN ZU 0,7 L	0,7 LITER	1,86	1,90	1,91	126,0	126,5	126,6		
SENF, IN GLAESERN ZU ETWA 250 G	1 KILO	5,82	5,91	5,94	120,7	122,8	123,3		
GEMAHLENER WEISSER PFEFFER, IN STREUDOSEN OD. GLAESERN M. ETWA 40 G FUELLGEWICHT	100 GRAMM	4,02	4,21	4,23	119,7	122,8	123,1		
PAPRIKA, IN STREUDOSEN OD. GLAESERN	100 GRAMM	4,16	4,42	4,43	118,5	121,2	121,2		
BACKPULVER, IN PACKG. ZU ETWA 3 BEUTELN	6 BEUTEL	1,27	1,30	1,30	133,1	136,3	136,5		
SUESSTOFF-TABLETTEN, IN PACKG. ZU 100 STUECK	100 STUECK	1,23	1,20	1,20	111,7	114,2	114,2		
MAYONNAISE, 50 PROZENT FETTGEHALT, IN GLAESERN ZU 250 G	250 GRAMM	1,61	1,65	1,66	115,4	118,9	119,3		
APFELSAFT, IN 0,7- ODER 1-L-EINWEG-FL. (SONST OHNE FL.-PFAND) ODER IN STANDFESTEN PACKUNGEN, MITTL. QUALITÄT	1 LITER	1,37	1,33	1,33	128,3	128,0	127,9		
ORANGENSAFT, IN 1-L-EINWEG-FL. (SONST OHNE FL.-PFAND) ODER IN STANDFESTEN PACKUNGEN, KEINE REFORMHAUSWARE	1 LITER	1,70	1,69	1,69	130,0	130,6	130,5		
TRAUBENSAFT, WEISS, UNKONZENTRIERT, IN 0,7-L-EINWEG-FL. (SONST OHNE FL.-PFAND), KEINE REFORMHAUSWARE	0,7 LITER	2,05	2,13	2,14	123,8	126,4	126,7		
JOHANNISBEERNEKTAR, SCHWARZ, NICHT AUS KONZENTRAT, SUESSMOST, IN 0,7-L-EINWEG-FL. (SONST OHNE FL.-PFAND) ODER IN STANDFESTEN PACKUNGEN, KEINE REFORMHAUSWARE	0,7 LITER	2,67	2,67	2,68	129,4	130,6	130,8		
EINFACHES TAFELWASSER, OHNE GESCHMACK (KEIN KURBRUNNEN), IN 0,7-L-FL. OHNE FL.-PFAND	0,7 LITER	0,61	0,60	0,60	114,5	115,6	115,7		
ERFRISCHUNGSGETRAENK, MIT FRUCHTSAFTZUSAETZEN, KOHLENSAEUREHALTIG, IN 0,7-L-FLASCHEN, OHNE FL.-PFAND	0,7 LITER	0,84	0,85	0,85	116,0	118,5	118,5		

ZU DEN ABSOLUTEN PREISANGABEN BITTE ERLAEUTERUNGEN, ABSCHNITT 12, BEACHTEN

7 VERBRAUCHERPREISE
7.1 AUSGEWAHLTE GUETER IM BUNDESDURCHSCHNITT

WARE, LEISTUNG	EINHEIT	1982			1983		
		NOV.	OKT.	NOV.	NOV.	OKT.	NOV.
		P R E I S I N D M			1 9 7 5 * 1 0 0		
ERFRISCHUNGSGETRAENK, KOFFEINHALTIG (OHNE FRUCHTSAFT-ZUSATZE), IN 1-L-FL., OHNE FL.-PFAND	1 LITER	1,26	1,32	1,32	115,5	120,3	120,4
PEFFERMINZTEE, IN AUFGUSSBEUTELN ZU JE 2,5 G, IN PACKG. ZU ETWA 20 BEUTELN	20 BEUTEL	2,18	2,23	2,23	120,2	122,8	122,9
BOHNENKAFFEE, UNGEMAHLEN, IN PACKG. ZU 500 G, MITTLERE QUALITAET	500 GRAMM	11,13	10,74	10,84	119,0	115,9	115,9
BOHNENKAFFEE, ENTKOFFEINIERT, UNGEMAHLEN, IN PACKG. ZU 200 G	200 GRAMM	5,81	5,75	5,71	118,9	118,7	118,3
INSTANT-BOHNENKAFFEE, IN GLAESERN ZU 100 G	100 GRAMM	7,28	7,30	7,30	117,4	117,9	118,0
SCHWARZER CEYLON-TEE (ORANGE-PEKOE), IN PACKG. ZU 100 G, MITTLERE QUALITAET (OHNE GRUS UND SPITZEN)	100 GRAMM	3,60	3,66	3,67	126,4	128,5	128,8
SCHWARZER TEE, IN AUFGUSSBEUTELN ZU JE 1,75 G, IN PACKG. ZU ETWA 20 BEUTELN	20 BEUTEL	2,48	2,49	2,50	124,7	127,0	127,2
FLASCHENBIER, GAENGIGE SORTE, 11-14 PROZENT STAMMUERZE-GEHALT, IN 0,5-L-FL., OHNE FL.-PFAND	0,5 LITER	0,91	0,92	0,92	122,2	124,0	124,1
DOPPELKORN OD. TAFELQUAVIT, 38 PROZENT, IN 0,7-L-FL.	0,7 LITER	12,59	12,75	12,77	149,0	150,4	150,6
WEINBRAND, IN 0,7-L-FL., GUTE QUALITAET	0,7 LITER	15,46	15,36	15,36	137,6	140,2	140,1
KRAEUTERLIKOEER, INLAENDISCH, M. MINDESTENS 30 PROZENT ALKOHOLGEHALT, IN 0,7-L-FL., MARKENWARE	0,7 LITER	16,24	16,39	16,37	135,9	137,3	137,2
SCOTCH WHISKY, IN 0,7-L-FL., GUTE IMPORTWARE	0,7 LITER	18,43	18,51	18,52	133,6	134,5	134,5
WEISSWEIN, INLAENDISCH, QUALITAETSWEIN M. AMTLICHER PRUEFNR. (QBA-WEIN), IN 0,7-L-FL., LETZTER JAHRGANG	0,7 LITER	4,59	4,42	4,41	132,0	129,5	129,5
ROTWEIN, AUSLAENDISCH, TAFELWEIN, IN 0,7- OD. 1-L-FL.	1 LITER	3,70	3,71	3,71	130,1	131,0	131,0
DEUTSCHER SEKT (KEIN OBSTSCHAUMWEIN), EINSCHL. SEKTSTEUER, IN 0,75-L-FL., MARKENWARE	0,75 LITER	7,15	7,13	7,12	123,8	124,6	124,4
ZIGARREN, MITTLERE PREISLAGE	1 STUECK	0,37	0,39	0,39	106,5	111,4	111,4
ZIGARREN, OBERE PREISLAGE	1 STUECK	1,07	1,07	1,07	133,4	133,4	133,4
ZIGARILLOS, UNTERE PREISLAGE	10 STUECK	2,95	3,15	3,15	125,5	134,0	134,0
ZIGARETTEN, MITTLERE PREISLAGE	20 STUECK	4,00	3,81	3,81	165,3	157,4	157,4
ZIGARETTEN, GAENGIGE PREISLAGE	20 STUECK	3,80	3,62	3,62	164,1	154,2	154,2
ZIGARETTEN, OBERE PREISLAGE	20 STUECK	4,20	4,08	4,08	160,4	155,8	155,8
TABAK, FEINSCHNITT, GAENGIGE PREISLAGE	50 GRAMM	4,30	4,24	4,24	193,1	193,5	193,5
KLEIDUNG, SCHUHE							
STRASSENANZUG F. HERREN, ZWEITEILIG, REINE SCHURWOLLE (IWS), VORDERHOSENFUTTER, GUTE VERARBEITUNG, GR. 50	1 STUECK	363,00	367,00	368,00	123,8	125,6	125,8
STRASSENANZUG F. HERREN, ZWEITEILIG, MISCHGEWEBE AUS ETWA 55 PROZENT SYNTHETISCHER FASER U. ETWA 45 PROZENT REINER SCHURWOLLE, MITTLERE QUALITAET, GR. 50	1 STUECK	311,00	314,00	316,00	127,1	129,4	129,5
HERREN-SAKKO, BLAZER, REINE SCHURWOLLE (IWS), GUTE VERARBEITUNG, GR. 50	1 STUECK	227,00	231,00	232,00	126,2	130,6	131,3
HERREN-LEDERJACKE, LAMM-VELOURS, SPORTLICH-GERADER SCHNITT, GEFUETTERT, GR. 50	1 STUECK	380,00	383,00	391,00	113,3	114,8	115,3
HERREN-HOSE, MISCHGEWEBE AUS ETWA 55 PROZENT SYNTH. FASER U. ETWA 45 PROZENT SCHURWOLLE, MITTLERE QUALITAET, GR. 50	1 STUECK	96,40	98,60	98,80	138,2	142,1	142,8
JEANS (NIETENHOSE) F. KNABEN, BAUMWOLLE, KOEPER, GR. 162	1 STUECK	44,90	45,40	45,20	147,2	150,9	151,3
HERREN-MANTEL, SPORTLICH, MISCHGEWEBE AUS ETWA 67 PROZENT SYNTHETISCHER FASER U. ETWA 33 PROZENT BAUMWOLLE, MITTLERE QUALITAET, GR. 50	1 STUECK	225,00	226,00	226,00	129,0	131,6	131,5
BERUFSANZUG, OVERALL, KOEPER ODER DRELL, INDANTHREN, SANFOR, GR. 50	1 STUECK	55,40	56,40	56,60	132,1	136,0	136,3
HERREN-PULLOVER M. LANGEM ARM, EINFARBIG, REINE SCHURWOLLE (IWS), FEINE STRICKART, FILZFREI AUSGERUESTET, GUTE VERARBEITUNG, GR. 50	1 STUECK	77,70	79,10	79,10	132,4	135,4	135,6
KNABEN-PULLOVER M. LANGEM ARM, SYNTHETISCHE FASER, MITTLERE QUALITAET, GR. 162	1 STUECK	32,50	33,30	33,70	134,7	137,4	138,4
BADEMANTEL F. HERREN, VELOURS, BAUMWOLLE, GUTE QUALITAET, GR. 50	1 STUECK	151,00	154,00	154,00	129,6	131,6	131,7
ANDRAK (PARKA) MIT KAPUZE, MISCHGEWEBE AUS ETWA 65 PROZENT SYNTHETISCHER FASER U. ETWA 35 PROZENT BAUMWOLLE, MITTLERE QUALITAET, GR. 162	1 STUECK	88,00	87,60	87,80	133,4	135,2	135,3
AENDERUNGSSCHNEIDERARBEIT, KUERZEN EINER HERRENHOSE OHNE UMSCHLAG	1 MAL	13,35	14,12	14,10	134,8	139,2	139,7
DAMEN-KOSTUEM, REINE SCHURWOLLE (IWS), KAMMGARN ODER TWEED, GANZ AUF TAFT GEFUETTERT, KLASSISCHE FORM M. VARIANTEN ENTSPRECHEND D. MODE, GUTE VERARBEITUNG, GR. 42	1 STUECK	355,00	358,00	356,00	129,6	131,0	131,8
DAMEN-KLEID M. LANGEM ARM, ZWEITEILIG (JACKE U. ROCK), REINE SCHURWOLLE (IWS), GEFUETTERT, MOEGLICHT GLATTER STIL, GUTE VERARBEITUNG, GR. 42	1 STUECK	264,00	271,00	269,00	130,9	133,3	133,5
DAMEN-KLEID M. HALBEM OD. LANGEM ARM, AUS CHEMIFASER (ZELLULOISCHER OD. SYNTHETISCHER FASER), OHNE BESONDERE APPLIKATION, GERADER SCHNITT UND GUTE VERARBEITUNG, GUTE QUALITAET, GR. 42	1 STUECK	156,00	161,00	161,00	133,5	136,1	136,6
MAEDCHEN-KLEID M. HALBEM OD. LANGEM ARM, BAUMWOLLE ODER MISCHGEWEBE, GERADER SCHNITT UND GUTE VERARBEITUNG, MITTLERE QUALITAET, GR. 128	1 STUECK	59,50	59,20	59,00	137,0	139,6	140,2
DAMEN-ROCK, SYNTHETISCHE FASER M. WOLLE, AUF TAFT GEFUETTERT, EINFACHE VERARBEITUNG, MITTLERE QUALITAET, GR. 42	1 STUECK	88,30	89,70	89,60	145,4	148,2	148,3
DAMEN-HOSE, LANG, MISCHGEWEBE M. WOLLE, GUTE VERARBEITUNG, GR. 42	1 STUECK	94,60	95,20	95,30	135,9	138,3	138,2
JEANS FUER DAMEN, BAUMWOLLE, KOEPER, GR. 42	1 STUECK	66,50	68,10	68,30	127,1	129,2	129,2
HEMDBLUSE MIT LANGEM ARM, BAUMWOLLE, PFLEGELEICHT, GR. 42	1 STUECK	53,00	55,70	56,50	141,4	145,4	145,9
KLEIDERSCHUERZE OHNE ARM, NORMALE LAENGE, BAUMWOLLE, PFLEGELEICHT, MITTLERE QUALITAET, GR. 42	1 STUECK	32,80	33,20	33,40	132,5	134,4	135,4
DAMEN-PELZMANTEL, SWAKARA-PERSIANER, OHNE ZUSATZLICHEN FELLBESATZ, KLASSISCHE FORM, GR. 42	1 STUECK	2191,00	2154,00	2131,00	115,7	115,0	114,1
BERUFSMITTEL FUER DAMEN, DREIVIERTEL LANG, MISCHGEWEBE, GR. 42	1 STUECK	33,10	34,70	34,60	140,8	145,0	144,9
DAMEN-PULLOVER M. LANGEM ARM, MISCHGEWEBE M. WOLLE, FEINE STRICKART, KLASSISCHE FORM, HOCHGESCHLOSSEN, GUTE VERARBEITUNG, MITTLERE, LEICHTE QUALITAET, GR. 42	1 STUECK	67,50	69,60	69,30	140,9	145,0	145,4
TRAININGS- ODER SPORTANZUG, ZWEITEILIG, AUS SYNTHETISCHER FASER UND BAUMWOLLE, GUTES ELASTISCHES MATERIAL, GUTE VERARBEITUNG, GR. 5	1 STUECK	96,50	97,80	97,70	129,4	130,9	131,4

ZU DEN ABSOLUTEN PREISANGABEN BITTE ERLAEUTERUNGEN, ABSCHNITT 12, BEACHTEN

7 VERBRAUCHERPREISE
7.1 AUSGEWAHLTE GÜTER IM BUNDESDURCHSCHNITT

WARE, LEISTUNG	EINHEIT	1982			1983		
		NOV.	OKT.	NOV.	NOV.	OKT.	NOV.
		P R E I S I N D M			1 9 7 6 * 1 0 0		
DAMEN-KLEIDERSTOFF, EINFARBIG, MISCHGEWEBE AUS ETWA 55 PROZENT SYNTHETISCHER FASER U. ETWA 45 PROZENT REINER SCHURWOLLE, MITTLERE QUALITÄT, 140 CM BREIT	1 METER	29,40	30,30	30,30	122,3	125,5	125,9
DAMEN-KLEIDERSTOFF, EINFACH GEMUSTERT, HOCHVEREDELTE BAUMWOLLE, PFLEGELEICHT, MITTLERE QUALITÄT, 150 CM BREIT	1 METER	21,50	22,10	22,00	121,6	125,2	125,2
FUTTERTAFT, EINFARBIG, CHEMIEFASER (ZELLULOSISCHE ODER SYNTHETISCHE FASER), PFLEGELEICHT, CA. 140 CM BREIT	1 METER	8,70	8,98	8,98	124,6	127,9	127,9
SCHNEIDERINNENARBEIT, ANFERTIGUNG EINES SPORTLICHEN KLEIDES FÜR DAMEN, PREIS OHNE STOFF, ABER M. EINFACHEN ZUTATEN	1 MAL	244,00	257,00	254,00	134,3	139,8	140,2
HERREN-OBERHEMD, REINE BAUMWOLLE, PFLEGELEICHT, GUTE QUALITÄT, GR. 40	1 STUECK	50,90	51,80	51,90	128,6	131,6	131,6
HERREN-OBERHEMD, MISCHGEWEBE AUS BAUMWOLLE M. SYNTHETISCHER FASER, MITTLERE QUALITÄT, GR. 40	1 STUECK	38,00	38,60	38,80	133,7	136,8	137,1
HERREN-PULLI MIT ROLLKRAGEN, SYNTHETISCHE FASER ODER MISCHGEWEBE, GR. 50	1 STUECK	48,90	50,80	51,40	134,7	138,3	139,3
KNABEN-PULLIHEMD (T-SHIRT), BAUMWOLLE, PFLEGELEICHT, GR. 152	1 STUECK	17,58	16,28	18,41	134,5	139,7	140,2
HERREN-UNTERHEMD OHNE ARM, BAUMWOLLE, DOPPELRIPP MITTLERE QUALITÄT, GR. 5	1 STUECK	10,85	11,12	11,17	130,5	134,2	134,5
HERREN-UNTERHOSE, SLIP M. BREITEM WEICHELASTIKBUND, BAUMWOLLE, DOPPELRIPP, MARKENWARE, GR. 5	1 STUECK	11,86	12,11	12,11	122,7	125,3	125,4
DAMEN-HEMD, BAUMWOLLE, MITTLERE QUALITÄT, GR. 42	1 STUECK	10,40	10,93	10,97	135,5	141,2	141,5
DAMEN-SLIP, BAUMWOLLE, GUTE QUALITÄT, GR. 42	1 STUECK	6,09	6,44	6,50	136,6	141,7	142,7
MAEDCHEN-GARNITUR, ZWEIFELIG, BAUMWOLLE, MITTLERE QUALITÄT, GR. 128	1 GARNITUR	11,94	12,19	12,32	132,0	135,1	135,9
HERREN-SCHLAFANZUG, BAUMWOLLE (GEGEBENENFALLS MISCHGEWEBE), PFLEGELEICHT, GUTE VERARBEITUNG, GR. 50	1 STUECK	44,70	46,20	46,40	129,3	132,2	132,4
DAMEN-NACHTHEMD, BATIST, OHNE BESONDERE APPLIKATION, GUTE QUALITÄT, GR. 42	1 STUECK	41,30	43,50	43,90	137,8	141,9	142,6
KNABEN-SCHLAFANZUG, BAUMWOLLE (GGF. MISCHGEWEBE), FROTTEESTRETCH, GR. 152	1 STUECK	34,20	34,80	34,80	122,4	125,3	124,7
MIEDERHOESCHEN, VOLLELASTISCH, SYNTHETISCHE FASER, VERSTAERKT, SPITZENEINSATZ, GR. 75	1 STUECK	33,10	34,00	33,90	127,2	130,0	130,4
HOSENKORSELETT, VOLLELASTISCH, SYNTHETISCHE FASER, VERSTAERKT, SPITZENEINSATZ, CUP B, GR. 80	1 STUECK	73,20	75,00	75,80	123,4	126,9	127,4
STRAMPELHOESCHEN AUS FROTTEESTRETCH, SYNTHETISCHE FASER M. BAUMWOLLE, MITTLERE QUALITÄT, GR. 68	1 STUECK	17,61	18,13	18,19	144,4	149,1	149,4
HERREN-HUT, HAARFILT, MITTLERE QUALITÄT	1 STUECK	66,60	68,60	68,60	138,3	142,1	142,2
HERREN-TASCHENSCHIRM, CHEMIEFASERBEZUG, M. REISSVERSCHLUSS-FUTTERAL AUS SYNTHETISCHEM MATERIAL, MITTLERE QUALITÄT	1 STUECK	43,20	44,30	44,40	118,6	120,7	121,2
DAMEN-SCHIRM, STUETZSCHIRM, CHEMIEFASERBEZUG, M. EINFACHER KRUECKE AUS SYNTHETISCHEM MATERIAL, GUTE VERARBEITUNG, MITTLERE QUALITÄT	1 STUECK	45,20	45,50	45,30	126,0	127,5	127,8
HERREN-HANDSCHUHE, SCHWEINSLEDER, UNGEFUETTERT, GR. 6	1 PAAR	70,60	73,40	73,00	144,5	148,7	149,0
DAMEN-HANDSCHUHE, VENYL, GUTE VERARBEITUNG, GR. 7	1 PAAR	14,68	14,31	14,94	142,4	144,9	144,2
HERREN-KNIESTRUEMPFE (-SOCKEN, KNIELANG), SYNTHETISCHE FASER M. WOLLE, GR. 11	1 PAAR	10,95	11,35	11,40	131,3	134,8	135,0
HERREN-SOCKEN, KURZ, WOLLE BZW. BAUMWOLLE MIT SYNTHETISCHER FASER, GR. 11	1 PAAR	7,52	7,80	7,77	135,1	140,4	140,7
DAMEN-FEINSTRUMPFHOSE, M. ZWICKEL, SYNTHETISCHE FASER, I. WAHL, GR. 42/44	1 STUECK	4,91	5,10	5,07	122,1	126,7	127,0
KINDER-STRUEMPFE, KNIESTRUEMPFE, SYNTHETISCHE FASER M. WOLLE BZW. BAUMWOLLE, GR. 8	1 PAAR	6,55	6,69	6,69	127,5	130,5	130,9
KINDER-STRUMPFHOSE, SYNTHETISCHE FASER, MITTLERE QUALITÄT, GR. 6	1 STUECK	12,30	12,41	12,47	123,8	126,0	126,3
MASCHINENGARN, 200/4-FACH, STAERKE 40, WEISS	1 ROLLE	3,03	3,20	3,21	153,7	162,0	162,6
STRICKGARN, BABYGARN, SYNTHETISCHE FASER, MITTLERE QUALITÄT	100 GRAMM	6,18	6,44	6,49	125,0	128,3	128,6
STRICKGARN, REINE SCHURWOLLE, FARBIG, GUTE QUALITÄT	100 GRAMM	7,67	7,80	7,97	122,5	125,0	126,6
REISSVERSCHLUSS AUS SYNTHETISCHEM MATERIAL ODER METALL, LAENGE ETWA 20 CM	1 STUECK	2,33	2,49	2,49	143,9	152,1	152,2
GUMMIBAND, GEWEBT, STANDARDQUALITÄT, SCHMAL, ZU ETWA 10 M LAENGE	10 METER	4,71	4,86	4,92	132,6	137,0	138,1
HERREN-STRASSENSCHUHE, SCHNURHALBSCHUHE, RINDBOX, LAUFSOHLE AUS SYNTHETISCHEM MATERIAL, MITTLERE QUALITÄT, GR. 42	1 PAAR	86,70	89,30	89,60	151,8	156,2	156,6
HERREN-STRASSENSCHUHE, SCHNURHALBSCHUHE, SCHWARZ, KLASSISCHE FORM, BOXCALF (KEIN MASTBOX), LEDERBRANDSOHLE, LEDERLAUF SOHLE GUTE QUALITÄT, GR. 42	1 PAAR	126,00	130,00	130,00	147,3	151,8	152,2
HERREN-SLIPPER, LEDERBERTEIL, LAUF-SOEHLE AUS SYNTHETISCHEM MATERIAL, MITTLERE QUALITÄT, GR. 42	1 PAAR	89,90	92,70	93,00	146,5	150,4	150,7
DAMEN-STRASSENSCHUHE, SPORHALBSCHUHE, GAENGIGE LEDERART, LAUF SOHLE AUS SYNTHETISCHEM MATERIAL, MITTLERE QUALITÄT, GR. 36	1 PAAR	88,00	90,50	90,80	152,9	157,3	157,7
DAMEN-STRASSENSCHUHE, GLATTER PUMPS KLASSISCHE FORM, BOXCALF (KEIN MASTBOX), LEDERLAUF SOHLE, GUTE QUALITÄT, GR. 36	1 PAAR	117,00	120,00	121,00	145,5	149,9	150,4
KINDER-SCHUHE, HALBSCHUHE, RINDBOX, LAUF SOHLE AUS SYNTHETISCHEM MATERIAL, GR. 35	1 PAAR	61,20	62,80	62,90	146,7	150,8	151,4
KINDERSCHUHE, GAENGIGE LEDERART, FEINPROFIL-SOEHLE AUS SYNTHETISCHEM MATERIAL, GR. 24	1 PAAR	56,20	57,30	56,80	147,7	150,8	151,4
KINDER-SCHLUPF-HAUSSCHUHE, OBERTEIL AUS STOFF, SOEHLE AUS SYNTHETISCHEM MATERIAL, GR. 30	1 PAAR	25,70	25,90	26,00	153,2	156,9	157,2
FUSSBALLSTIEFEL, GUTES RINDBOXLEDER, ANVULKANISIERTE NOCKEN-SOEHLE, MITTLERE QUALITÄT, GR. 42	1 PAAR	63,10	64,30	64,00	125,2	127,9	128,2
TENNISCHUHE, LEINEN, GR. 38	1 PAAR	37,30	38,20	38,20	130,6	133,1	133,2
SCHNURSENKEL F. HERREN-HALBSCHUHE, ETWA 45 CM LANG	1 PAAR	1,57	1,63	1,65	159,3	164,7	166,0
BESOHLEN MIT LEDERSOEHLEN, EIN PAAR HERRENSCHUHE, GR. 43	1 MAL	23,00	23,80	23,80	139,0	144,0	144,1
BESOHLEN MIT WERKSTOFFSOEHLEN (GLATT), EIN PAAR HERRENSCHUHE, GR. 43	1 MAL	19,76	20,40	20,40	140,2	144,9	145,3
BESOHLEN MIT ABSAETZEN, GUMMIABSAETZE, AB GR. 66, EIN PAAR HERRENSCHUHE, GR. 43	1 MAL	9,60	9,99	10,03	139,7	145,8	146,2

ZU DEN ABSOLUTEN PREISANGABEN BITTE ERLAEUTERUNGEN, ABSCHNITT 12, BEACHTEN

7 VERBRAUCHERPREISE
7.1 AUSGEWAHLTE GÜTER IM BUNDESDURCHSCHNITT

LEISTUNG, TARIF, WARE	EINHEIT	1982			1983		
		NOV	OKT	NOV	NOV	OKT	NOV
		P R E I S I N D M			1 9 7 6 * 1 0 0		
WOHNUNGSMIETE, ENERGIE							
MIETE FUER EINE ABGESCHLOSSENE, LEERVERMIETETE							
2-ZIMMER-WOHNUMG MIT KUECHE							
ALTBAUWOHNUNG OHNE BAD, AUS DER ZEIT VOR DEM 1. 4. 1924	MONATSMIET	171,00	179,00	180,00	133,5	140,6	141,2
ALTBAUWOHNUNG MIT BAD, AUS DER ZEIT VOM 1. 4. 1924 BIS ZUM 20. 6. 1946	MONATSMIET	232,00	248,00	249,00	131,8	139,9	140,3
NEUBAUWOHNUNG AUS DER ZEIT NACH DEM 20. 6. 1946							
SOZIALER WOHNUNGSBAU, MIT BAD UND OFENHEIZUNG	MONATSMIET	231,00	245,00	246,00	129,1	136,6	136,9
SOZIALER WOHNUNGSBAU, MIT BAD UND ZENTRALHEIZUNG	MONATSMIET	354,00	368,00	369,00	132,1	137,9	138,2
FREIFINANZIIERTER WOHNUNGSBAU (3-ZIMMER-WOHNUMG), MIT KACHELBAD, BALKON UND ZENTRALHEIZUNG	MONATSMIET	470,00	488,00	490,00	124,7	129,0	129,3
ELEKTRISCHER STROM, GRUNDPREIS UND ARBEITSPREIS, FUER EINE WOHNUNG MIT KUECHE, GÜENSTIGSTER TARIF, BEI EINEM MONATSVERBRAUCH VON							
75 KWH (3-RAUM-WOHNUMG EINSCHL. KUECHE)	75 KWH	27,30	28,50	28,50	136,2	141,9	142,0
200 KWH (4-RAUM-WOHNUMG EINSCHL. KUECHE)	200 KWH	53,70	55,90	55,90	136,3	141,6	141,7
325 KWH (5-RAUM-WOHNUMG EINSCHL. KUECHE)	325 KWH	76,90	82,20	82,20	140,6	146,3	146,4
1275 KWH, DAVON 950 KWH NACHTSTROM (5-RAUM-WOHNUMG EINSCHL. KUECHE)	1275 KWH	185,00	197,00	197,00	139,0	145,0	145,0
GAS, MIT GRUND-(VERRECHNUNGS-) UND ARBEITSPREIS, FUER EINE WOHNUNG MIT KUECHE, GÜENSTIGSTER TARIF, BEI EINER ABNAHMEMENGE VON							
1000 KWH	MONATLICH	92,80	93,30	93,20	165,1	165,4	165,2
1600 KWH	MONATLICH	134,00	135,00	134,00	168,0	168,1	167,9
2300 KWH	MONATLICH	173,00	174,00	174,00	174,7	175,1	174,8
FLUESSIGGAS, FUELLUNG EINER 11-KG-FLASCHE							
STEINKOEHLENBRIKETS, INLAENDISCHE HERKUNFT, BEI ABNAHME VON ETWA 500 KG, FREI KELLER	1 FUELLUNG	26,10	29,30	29,60	147,2	153,3	154,4
SPEZIALBRAND 3/FETT NUSS 4, INLAENDISCHE HERKUNFT, BEI ABNAHME VON ETWA 100 KG, FREI KELLER	50 KILO	28,80	29,20	29,40	160,8	163,1	163,8
ANTHRAZIT-NUSS 3, INLAENDISCHE HERKUNFT, BEI ABNAHME VON ETWA 500 KG, FREI KELLER	50 KILO	31,90	32,40	32,50	153,6	155,9	156,6
BRAUNKOEHLENBRIKETS, BEI ABNAHME VON ETWA 500 KG, FREI KELLER	50 KILO	18,58	18,96	19,14	166,0	169,3	171,0
ZECHENBRECHKOKS 3, INLAENDISCHE HERKUNFT, BEI ABNAHME VON ETWA 2000 KG, FREI KELLER	50 KILO	30,00	30,30	30,40	152,8	153,9	154,4
BRENNHOLZ, OFENFERTIG, FREI KELLER	50 KILO	20,40	20,50	20,60	155,1	157,7	158,2
EXTRA LEICHTES HEIZOEL, BEI ABNAHME VON 5000 L (TANKWARE)	1 HL	85,10	73,00	75,70	270,0	231,6	240,2

HAUSHALTSGÜTER

KUECHENBLOCK, ETWA 280 BIS 330 CM BREIT, EINSCHL. KUEHLSCHRANK, HERD, DUNSTABZUGSHAUBE UND SPUELE	1 STUECK	3076,00	3131,00	3131,00	144,1	148,4	148,6
HAENGESCHRANK AUS ANBAUKUECHE, KUNSTSTOFFBESCHICHTET, 2 TUEREN, 2 EINLEGEBOEDEN, ETWA 100 MAL 60 MAL 35 CM	1 STUECK	201,00	208,00	208,00	147,6	151,7	151,8
KUECHENSTUHL AUS METALLROHR, SITZ UND RUECKEN MIT KUNSTSTOFFBEZUG AUF SCHAUMSTOFF-POLSTER	1 STUECK	76,10	78,30	78,40	154,4	159,7	159,7
ANBAUTEIL AUS EINER WOHNWAND, NATURHOLZ FURNIERT, AUS DEM STILBEREICH ODER MODERN, MIT EINLEGEBOEDEN BZW. GESCHLOSSENEM (TV-) FACH, ETWA 100 MAL 225 MAL 45 CM	1 STUECK	1172,00	1195,00	1198,00	140,9	145,1	145,4
SCHRANKWAND, MODERN, HOLZNACHBILDUNG, U.A. MIT GESCHLOSSENEM (TV-) FACH, VITRINENTEIL, SCHREIBFACH, ETWA 320 BIS 420 CM BREIT	1 STUECK	2280,00	2311,00	2313,00	136,8	140,2	140,4
HIGHBOARD, NATURHOLZ FURNIERT, MATTIERTE ODER KUNSTSTOFFBESCHICHTETE OBERFLAECHE, ETWA 100 BIS 200 MAL 110 MAL 40 CM	1 STUECK	1074,00	1119,00	1120,00	145,8	151,6	152,0
WOHNZIMMERTISCH, NATURHOLZ FURNIERT, MATTIERTE OBERFLAECHE, 110 MAL 80 CM, AUSGEZOGEN ETWA 180 MAL 80 CM	1 STUECK	480,00	506,00	506,00	149,1	154,3	154,5
KLAPPCOUCH, DREISITZIG, ETWA 200 CM ZARGENMASS, FEDERPOLSTERGRUND, BEZUGSSTOFF AUS SYNTHET. FASER MITTLERER QUALITAET	1 STUECK	902,00	942,00	941,00	137,8	142,9	143,3
POLSTERGARNITUR, BESTEHEND AUS EINEM 2-SITZIGEN SOFA UND 2 SESSELN, FEDERKERN, BEZUGSSTOFF AUS SYNTH. FASER	1 GARNITUR	2178,00	2253,00	2256,00			
POLSTER-ANBAUGRUPPE, 1 ELEMENT (KEIN ECKELEMENT), OHNE ARMLEHNE, FESTGEPOLSTERT	1 STUECK	359,00	370,00	371,00			
KLEIDERSCHRANK, TYPEN-REIHENSCHRANK, NATURHOLZ FURNIERT, MATTIERTE ODER KUNSTSTOFFBESCHICHTETE OBERFLAECHE, 2 EINLEGEBOEDEN, KLEIDERSTANGE, ETWA 100 MAL 225 MAL 60 CM	1 STUECK	549,00	569,00	567,00	140,8	145,4	145,6
KASTENDOPPELBETT (OHNE MATRATZENBODEN), ETWA 200 MAL 200 CM, NATURHOLZ FURNIERT, MATTIERTE ODER KUNSTSTOFFBESCH. OBERFL., U.A. MIT BETTUEBERBAU UND NACHTKONSOLEN (ETWA 50 CM HOCH)	1 STUECK	1176,00	1180,00	1186,00	137,4	141,0	141,3
MATRATZENBODEN, FEDERHOLZGRUND, MIT VERSTELLBAREM KOPF- UND FUSSTEIL, ETWA 90 MAL 190 CM	1 STUECK	157,00	165,00	165,00	139,1	143,7	143,7
DIELEN-SPIEGEL ZUM AUFHAENGEN, KRISTALLGLAS MIT EINFACHER, SCHMALER UMRANDUNG, ETWA 35 MAL 80 CM	1 STUECK	111,00	116,00	117,00	145,8	150,7	151,0
MOEBELBEZUGSSTOFF, SYNTHETISCHE FASER, MITTLERE QUALITAET, ETWA 130 CM BREIT	1 METER	52,50	53,10	53,10	129,4	132,1	132,5
TUFTINGBELAG, POLYAMID, BAHNENWARE	1 M2	32,30	32,90	32,90	120,1	122,2	122,3
SCHLINGENWARE, AUSLEGWARE, WOLLE, ETWA 1000 G PRO M2, BAHNENWARE	1 M2	51,60	52,20	52,00			
PVC-BODENBELAG (VERBUNDBELAG), MIT GEPRAEGTEN OBERFLAECHE AUF SCHAUMTRAEGER	1 M2	27,60	28,80	28,80	128,1	130,7	130,6
AUFLEGMATRATZE, FEDERKERN, EINTEILIG, GUTE POLSTERUNG UND VERARBEITUNG, ETWA 100 MAL 200 CM	1 STUECK	303,00	307,00	311,00	133,5	136,5	137,1
SCHAUMSTOFFMATRATZE, EINTEILIG, MITTLERES RAUMGEWICHT, HOEHE ETWA 12 CM, ETWA 100 MAL 200 CM	1 STUECK	260,00	284,00	286,00	134,5	136,6	136,8
SCHLAFDECKE, REINE SCHURWOLLE (IWS), BANDEINFASSUNG, ETWA 150 MAL 200 CM	1 STUECK	180,00	185,00	183,00	128,1	130,4	130,5
SCHLAFDECKE, SYNTHETISCHE FASER, MITTLERE QUALITAET, ETWA 150 MAL 200 CM	1 STUECK	79,10	81,30	80,30	120,2	123,2	123,4
STIEPPDECKEN-SCHLAFSACK, AUSSENSEITE SYNTHETISCHE FASER, INNENSEITE BAUMWOLLE, FUELLUNG AUS SYNTHETISCHER FASER, WASCHBAR, RUNDUM-REISSVERSCHLUSS, ETWA 180 MAL 75 CM	1 STUECK	81,20	82,40	82,70	121,4	123,2	123,3
DAUNEN-EINZIEHDECKE, GUTE DAUNENFUELLUNG, ETWA 150 MAL 200 CM	1 STUECK	526,00	534,00	534,00	169,3	170,3	170,4
BETT FEDERN, GRAUE GAENSE-HALBDAUNEN, MITTLERE QUALITAET	1 KILO	105,00	104,00	104,00	185,0	188,2	188,3
INLETT F. OBERBETTEN, MAKOKOEPER, ETWA 130 BZW. 140 CM BREIT	1 METER	21,50	22,00	24,00	134,7	137,0	137,5

ZU DEN ABSOLUTEN PREISANGABEN BITTE ERLAEUTERUNGEN, ABSCHNITT 12, BEACHTEN

7 VERBRAUCHERPREISE
7.1 AUSGEWAHLTE GUETER IM BUNDESDURCHSCHNITT

WARE	EINHEIT	1982			1983		
		NOV.	OKT	NOV.	NOV.	OKT	NOV.
		P R E I S I N D M			1 9 7 6 * 1 0 0		
BETTBEZUG-GARNITUR, BUNTDAMAST, REINE BAUMWOLLE, GUTE QUALITAET, ETWA 80 MAL 80 CM BZW. ETWA 135 MAL 200 CM	1 GARNITUR	77,80	81,40	81,80	130,0	132,8	132,9
BETTBEZUG-GARNITUR, MISCHGEWEBE, SYNTHETISCHE FASER MIT BAUMWOLLE, BEDRUCKT, GUTE QUALITAET, ETWA 80 MAL 80 CM BZW. ETWA 135 MAL 200 CM	1 GARNITUR	67,40	67,60	67,70	123,2	125,0	125,3
BETTLAKEN, HAUSTUCH, REINE BAUMWOLLE, SCHWERE QUALITAET, ETWA 150 MAL 250 CM	1 STUECK	25,70	26,60	26,70	133,0	135,8	135,9
TISCHDECKE, BUNTGEWEBT, LEINENSTRUKTUR, PFLEGELEICHT, ETWA 130 MAL 160 CM	1 STUECK	46,20	47,70	47,90	139,0	142,4	143,0
GESCHIRRUCH, HALBLEINEN, ETWA 55 MAL 75 CM	1 STUECK	5,06	5,19	5,18	142,3	146,2	146,5
GARDINENTUELL, SYNTHETISCHE FASER, ETWA 240 CM BREIT	1 METER	21,80	22,10	22,10	131,6	134,8	135,2
DEKORATIONSTOFF, SYNTHETISCHE FASER, DICHTGEWEBT, MITTLERE QUALITAET, ETWA 120 CM BREIT	1 METER	23,10	23,50	23,50	130,5	133,1	133,3
DAUERBRANDOFEN, WARMLUFTALLESBRENNER, AUS EMAILLIERTEM GUSS, NENNHEIZLEISTUNG ETWA 4,0 KW/H (ETWA 3000 KCAL/H), MIT UNTERLEGEPLATTE, MIT AUTOMATISCHEM REGLER	1 STUECK	799,00	813,00	819,00	132,8	135,5	137,0
GASHEIZOFEN FUER KAMINANSCHLUSS, NENNHEIZLEISTUNG ETWA 4,5 KW/H (ETWA 4000 KCAL/H), MIT WAERMEREGLER	1 STUECK	1010,00	1032,00	1030,00	119,3	123,6	123,6
GASHERD (MIT ZUENDSICHERUNG), 4-FLAMMIG, WEISS EMAILLIERT, BACKOFEN MIT THERMOSTAT, MIT ABDECKPLATTE UND GERAETEWAGEN	1 STUECK	644,00	662,00	675,00	123,0	127,0	128,4
OELOFEN, NENNHEIZLEISTUNG ETWA 5,8 KW/H (ETWA 5000 KCAL/H), MIT EINGEBAUTEM TANK, KLAPPDECKEL UND OELAUFFANGSCHALE, MIT VORLEGEPLATTE	1 STUECK	393,00	396,00	397,00	124,6	127,8	128,3
RADIATOR MIT OELFUELLUNG UND THERMOSTAT, ANSCHLUSSWERT 2 KW	1 STUECK	159,00	159,00	158,00	111,8	113,8	114,0
ELEKTROHERD, 4 KOCHPLATTEN, DAVON 2 BLITZKOCHPLATTEN ODER 1 BLITZKOCHPLATTE UND 1 AUTOMATIKPLATTE, 7-STUFENSCHALTER, BRATOFEN MIT THERMOSTAT, DURCH REGLER GESTEUERT, MIT BRATPFANNE, ANSCHLUSSWERT ETWA 10000 WATT	1 STUECK	628,00	647,00	637,00	117,7	120,0	120,1
GAS-DURCHLAUFERHITZER, LEISTUNG ETWA 22 KW/H, MIT TEMPERATURWAELHLER, WASSER- UND GASMENGENREGLER, FERNZAPFER, MIT AUSLAUFZUBEHOER	1 STUECK	728,00	752,00	753,00	117,0	118,6	118,6
ELEKTRISCHER KOCHENDWASSER-AUTOMAT MIT STUFENLOSEM TEMPERATURWAELHLER, ETWA 5 L NUTZINHALT, ETWA 2000 WATT	1 STUECK	188,00	189,00	189,00	124,0	126,6	126,7
ELEKTR. BROTROESTER FUER ZWEI SCHEIBEN, TOAST-AUTOMAT, MIT ROESTGRADWAELHLER U. SELBSTTAEITIGEM AUSSTOSS, ETWA 1000 WATT	1 STUECK	52,90	53,20	53,10	114,9	116,6	116,3
SCHREIBTISCHLAMPE MIT VERSTELLBAREM METALLREFLEKTOR, DURCHMESSER 35-40 CM, HOEHE 30-40 CM	1 STUECK	53,50	53,90	53,70	120,2	122,4	122,7
LICHTLEISTE MIT LEUCHTSTOFFROEHRE, EINF. AUSFUEHRUNG, OHNE ABDECKUNG, WEISS, F. DECKENBELEUCHTUNG, 120 CM LG., 40 WATT	1 STUECK	36,20	37,20	36,90	121,0	124,1	124,1
ELEKTRISCHE GESCHIRRSPUELMASCHINE, SPUELBEHAELTER AUS ROSTFREIEM EDELSTAHL, 2-4 SPUELPROGRAMME, FASSUNGSVERMOEGEN 10-12 MASSGEDECKE	1 STUECK	1025,00	1043,00	1038,00	110,2	111,1	111,0
WASCHMASCHINE, VOLLAUTOMAT MIT PROGRAMMEINSTELLUNG, TROMMEL-SYSTEM, FUER 4-5 KG TROCKENWAESCHE	1 STUECK	1007,00	1006,00	1008,00	115,9	117,0	117,0
KUEHLSCHRANK, TISCHFORM, KOMPRESSORSYSTEM, 3-STERN-GEFRIERFACH MIT ABTAU-AUTOMATIK, ETWA 160 L INHALT	1 STUECK	557,00	566,00	569,00	116,7	119,0	119,1
GEFRIERSCHRANK MIT VORGEFRIERFACH UND SCHNELLGEFRIER-EINRICHTUNG, ETWA 300 L INHALT	1 STUECK	990,00	1013,00	1018,00	113,6	115,8	116,2
BODENSTAUBSAUGER MIT GLEITKUFEN ODER ROLLEN, STANDARD-ZUBEHOER, 600-800 WATT	1 STUECK	279,00	275,00	275,00	111,4	112,3	112,4
ELEKTRISCHE NUTZSTICH-NAEHMASCHINE, FREIARM, LEICHTMETALL, MIT KOFFER	1 STUECK	730,00	717,00	715,00	117,2	118,4	118,7
ELEKTRO-BOHRMASCHINE, 2-GANG-SCHLAGBOHRER, ETWA 300-400 WATT	1 STUECK	172,00	172,00	173,00	115,8	117,5	117,8
REGLERBUERGELEISEN MIT KONTROLLAMPE UND EINSTELLSKALA, LEICHTE AUSFUEHRUNG, ETWA 1000 WATT	1 STUECK	39,20	39,20	39,20	122,3	124,7	125,0
KAFFEEMASCHINE, 8-10 TASSEN, M. WARMHALTEPLATTE U. GLASKANNE	1 STUECK	77,00	77,30	77,10	120,9	122,4	122,6
HANDMIXER, STANDARD-AUSFUEHRUNG (2 QUIRLBESEN UND ZWEI KNET-HAKEN), AUS ROSTFREIEM EDELSTAHL, 3-STUFEN-SCHALTUNG, ETWA 150 WATT	1 STUECK	68,50	69,00	68,30	116,0	117,9	117,9
KINDERWAGEN, FALTWAGEN MIT REGENDECKE, BETT UND VERDECK, BETT ABNEHMBAR FUER SPORTWAGENAUFSATZ, MITTLERE QUALITAET	1 STUECK	321,00	322,00	323,00	127,1	127,7	128,1
KAFFEESERVICE, GUTES PORZELLAN, FUER 6 PERSONEN, 15-TEILIG, 1 WAHL, MIT NACHKAUFGARANTIE (KEINE SPITZENQUALITAET)	1 SERVICE	157,00	159,00	160,00	139,9	144,4	144,6
PORZELLANTASSE, HOHE FORM, WEISS ODER MIT EINFACHEM DEKOR, MIT UNTERASSE, 1 WAHL, ETWA 0,2 L INHALT	1 STUECK	5,33	5,55	5,56	147,2	153,0	153,3
SUPPENTELLER, PORZELLAN, WEISS ODER MIT EINFACHEM DEKOR, DURCHMESSER ETWA 24 CM, 1 WAHL	1 STUECK	6,07	6,26	6,28	148,6	153,1	153,4
KAFFEESERVICE, HARTSTEINGUT, FUER 6 PERSONEN, 15-TEILIG, SPUELMASCHINENFEST, MARKENWARE	1 SERVICE	154,00	160,00	160,00	136,4	140,6	140,7
SCHUESSEL MIT SCHALENDECKEL, FEUERFEST, MITTLERE GROESSE, ETWA 2 L INHALT	1 STUECK	25,90	26,10	26,20	125,3	127,6	127,6
BABYFLASCHE AUS FEUERFESTEM GLAS, ETWA 250 CM3 INHALT	1 STUECK	3,66	3,80	3,84	124,3	128,9	128,9
TRINKGLAS AUS EINFACHEM PRESS- (ODER MASCHINEN- GEBLASENEM) GLAS, UNVERZIERT, ETWA 1/4 L INHALT	1 STUECK	1,49	1,57	1,58	155,9	161,7	162,5
KAFFEEFILTER, KUNSTSTOFF, SCHNELLFILTER FUER 4-6 TASSEN	1 STUECK	5,85	6,19	6,20	133,9	138,3	138,4
ZITRUSPRESSE, KUNSTSTOFF, MIT SAFTBECHER	1 STUECK	4,66	4,83	4,86	137,1	142,8	143,1
EIMER, KUNSTSTOFF, BESTAENDIG GEGEN KOECHENDES WASSER, DURCHMESSER ETWA 30 CM, ETWA 10 L INHALT	1 STUECK	4,79	5,06	5,07	142,1	147,0	147,2
WAESCHEKORB MIT GRIFFEN, KUNSTSTOFF, RECHTECKIG, OBEN ETWA 65 MAL 45 CM, HOEHE ETWA 28 CM	1 STUECK	14,70	15,25	15,24	135,0	139,1	139,3
HEIZDEKANNE, KUNSTSTOFF, SAEUREBESTAENDIG, ETWA 10 L INHALT	1 STUECK	9,16	9,48	9,48	131,3	134,2	134,3
FLEISCHTOPF MIT DECKEL, FUER KOHLE-, GAS- UND ELEKTROHERD, EMAILLIERT, SCHWERE QUALITAET, ETWA 20 CM DURCHMESSER (ETWA 4 L INHALT)	1 STUECK	45,90	46,60	46,60	132,8	137,0	137,4
KOCHTOPF MIT DECKEL, FUER ELEKTROHERD, EDELSTAHL, ROSTFREI, 18/8, MIT GESCHLIFFENEM BODEN, ETWA 20 CM DURCHMESSER (ETWA 3 L INHALT)	1 STUECK	69,40	71,90	72,30	123,5	126,9	127,3
BRATPFANNE MIT DECKEL, ALUMINIUM, INNEN KUNSTSTOFF-BESCHICHTET, MIT ISOLIERGRIF, ETWA 24 CM DURCHMESSER	1 STUECK	43,00	44,30	44,40	133,1	137,6	137,6
WASSERKESSEL MIT ISOLIERGRIF, FUER ELEKTROHERD, EDELSTAHL, ETWA 3 L INHALT	1 STUECK	64,70	66,20	66,20	131,3	134,7	135,2
KUECHENMESSER, ROSTFREI, MITTLERE QUALITAET, GESAMTLAENGE ETWA 17 CM	1 STUECK	5,53	5,78	5,80	134,8	141,3	141,6
ESSBESTECK, 4-TEILIG, EDELSTAHL, ROSTFREI, 18/8, MIT GESCHMIEDETER KLINGE, MITTLERE QUALITAET	1 BESTECK	26,90	28,80	28,80	144,7	151,0	151,2
ESSBESTECK, 4-TEILIG, 90 G VERSILBERT, MITTLERE QUALITAET	1 BESTECK	106,00	115,00	116,00	174,1	185,6	186,8
KUECHEN-ZEIGERWAAGE MIT SCHALE, ETWA 3-5 KG GEWICHTSANZEIGE	1 STUECK	31,80	32,90	33,00	125,7	129,7	129,6

ZU DEN ABSOLUTEN PREISANGABEN BITTE ERLAEUTERUNGEN, ABSCHNITT 12, BEACHTEN

7 VERBRAUCHERPREISE
7.1 AUSGEWAHLTE GUETER IM BUNDESDURCHSCHNITT

WARE, LEISTUNG	EINHEIT	1982	1983	1982	1983		
		NOV.	NOV.	NOV.	NOV.		
		P R E I S I N D M			1 9 7 6 + 1 0 0		
HAMMER (SCHLOSSERHAMMER), KOPF 500 G, POLIERTER STIEL	1 STUECK	9,14	9,10	9,10	130,1	132,0	132,0
BEISSZANGE, KOPF, SCHULTER UND KANTEN POLIERT, 210 MM	1 STUECK	9,76	9,95	9,96	134,2	137,9	136,0
FUCHSSCHWANZ, 350 MM BLATTLAENGE	1 STUECK	12,23	12,22	12,23	132,2	134,6	134,7
VORHAENGESCHLOSS, 2 SCHLUESSEL, EINFACHE AUSFUEHRUNG, ETWA 40-45 MM	1 STUECK	4,85	4,99	4,99	148,8	153,4	153,3
ZIMMERTUER-EINSTECKSCHLOSS, 2 BUNDBARTSCHLUESSEL, EINTOURIG, 85 MM DORN	1 STUECK	9,27	9,49	9,54	136,6	141,3	141,9
DRUECKERGARNITUR, LEICHTMETALL ELOXIERT, DRUECKER 105 MM, MIT LANGSCHILDERN, GEGOSSEN, 220 MAL 36 MM	1 GARNITUR	15,53	16,28	16,30	136,1	141,6	141,9
STUBENBESEN, KUNSTSTOFFHAAR ODER ROSSHAARMISCHUNG	1 STUECK	8,13	8,36	8,38	125,7	126,9	126,8
KLEIDERBUERSTE, NATURBORSTEN, EINFACHE AUSFUEHRUNG	1 STUECK	5,12	5,33	5,30	127,6	131,0	131,2
DECKENLEUCHTE, EINFACHE AUSFUEHRUNG, OPALGLAS, EINFLAMMIG	1 STUECK	21,60	23,60	23,70	126,6	130,2	130,3
GERAETEZULEITUNG, KUNSTSTOFFSCHLAUCH, MIT GERAETE- UND SCHUKOSTECKER, 3 M LANG	1 STUECK	8,95	9,07	9,09	121,8	124,0	124,1
TASCHENLAMPENHUELSE, KLEINE STABFORM	1 STUECK	5,75	5,99	6,03	126,8	131,3	131,3
GLUEHLAMPE, MATT, 100 WATT	1 STUECK	1,94	1,97	1,97	112,8	114,7	114,8
KERZENLAMPE, MATT, 25 WATT	1 STUECK	2,44	2,47	2,47	113,0	115,0	115,0
LEUCHTSTOFFROEHRE, 120 CM LANG, 40 WATT	1 STUECK	7,99	8,25	8,27	126,6	129,8	129,9
TAPETE, RAUHFASER, KOERNUNG MITTEL, WEISS, EUROPAROLLE	1 ROLLE	11,05	11,19	11,20	118,8	121,3	121,3
TAPETENKLEISTER, IN BEUTELN ODER KARTONS ZU 125 G	1 PACKUNG	3,34	3,43	3,53	127,7	131,8	131,9
FARBROLLER, PERLOMBEZUG, 20 CM, 18 MM SCHURLAENGE	1 STUECK	8,95	9,16	9,19	110,4	112,3	112,3
MALERPINSEL, NATURBORSTEN, DURCHMESSER 3-4 CM	1 STUECK	6,21	6,18	6,18	117,9	119,5	119,5
KUNSTHARZLACKFARBE, WEISS, FUER INNEN- UND AUSSENANSTRICH, IN DOSEN ZU 750 ML	1 DOSE	14,30	14,77	14,79	133,2	137,6	137,8
DISPERSIONSFARBE FUER INNEN, LICHTECHT, GUT DECKEND, 1 KG AUSREICHEND FUER CA 5 M2 STREICHFLAECHE, IN EIMERN ZU ETWA 10 KG FUELLGEWICHT	1 KILO	2,81	2,90	2,90	129,8	132,8	132,8
ZELLULOSE-WERKSTOFF (SPACHTEL), IN PAKETEN ZU 500 G	500 GRAMM	2,84	2,91	2,91	124,3	127,6	127,7
CHEMISCHE REINIGUNG (VOLLREINIGUNG) NEBST BUEGELN EINES ZWEITELIGEN HERRENANZUGES	1 MAL	11,85	12,11	12,13	124,3	127,8	128,0
WASCHEN UND MANGELN, GLATTWAESCHE, 6 TEILE (BETTWAESCHE FUER 2 BETTEN), SCHRANKFERTIG	1 PAKET	12,09	12,48	12,51	142,5	147,1	147,4
ELEKTRO-RASENMAEHER, 220 VOLT, 800 WATT	1 STUECK	347,00	342,00	342,00	113,6	115,0	115,0
GARTENSCHERE, GESCHMIEDET UND GEAERTET	1 STUECK	25,40	26,30	26,30	129,5	133,8	133,8
ELEKTRISCHE HECKENSCHERE, 220 VOLT, 270 WATT, ETWA 45 CM ARBEITSBREITE	1 STUECK	214,00	219,00	219,00	119,9	122,2	122,1
SPATEN, GAERTNERSPATEN, MIT T-GRIF	1 STUECK	41,10	41,50	41,60	129,0	131,4	131,6
BLUMENTOPF, TONTOPF, DURCHMESSER ETWA 13 CM	1 STUECK	0,97	1,06	1,06	138,8	142,1	142,4
GARTENSCHLAUCH, KUNSTSTOFF, 12 MAL 2,5 MM + 1/2 ZOLL, 20-M-ROLLE	1 ROLLE	24,60	24,80	24,80	117,8	119,8	119,9
GIESSKANNE, KUNSTSTOFF, 10 L INHALT	1 STUECK	9,40	9,09	9,09	120,5	121,5	121,8
PFLANZENSCHUTZMITTEL GEGEN SCHADINSEKTEN (INSEKTIZIDE), IN PACKUNGEN ZU ETWA 100 CM3/ML	100 CM3	9,32	9,60	9,62	119,9	122,9	123,0
BLUMENDUENGER, FLUESSIG, IN KUNSTSTOFF-FLASCHEN ZU ETWA 500 ML	500 ML	6,23	6,49	6,52	121,1	124,0	124,3
MITTEL GEGEN UNKRAEUTER IM ZIER- UND SPORTRASEN, SPRITZMITTEL, IN FLASCHEN ZU ETWA 60 ODER 240 CM3	240 CM3	15,59	16,17	16,11	110,0	112,7	112,7
WASCHPULVER FUER GROB-, WEISS- UND BUNTWAESCHE, FUELLGEWICHT ETWA 3 KG	1 KILO	3,50	3,50	3,49	115,7	117,1	116,8
WASCHPULVER FUER FEINWAESCHE, IN PACKUNGEN ZU ETWA 300 BIS 750 G	1 KILO	9,48	9,43	9,45	116,1	117,3	117,6
WAESCHWEICHPUELMITTEL, IN BEHAELTERN ZU ETWA 4 L	4 LITER	5,83	5,67	5,65	110,9	110,2	110,1
SCHUEERTUCH, MITTLERE QUALITAET, ETWA 60 MAL 60 CM	1 STUECK	1,96	1,98	1,99	126,6	128,9	129,1
SCHWAMMTUCH, ETWA 20 MAL 20 CM, IN PACKUNGEN ZU ETWA 2 ODER 5 STUECK	10 STUECK	6,59	6,59	6,53	110,9	112,5	112,6
GESCHIRRSPUELMITTEL, FLUESSIG, IN PLASTIKFLASCHEN ZU ETWA 1000 ML	1 LITER	3,69	3,63	3,60	117,0	116,3	116,1
FUSSBODENPFLEGEEMITTEL, WACHSHALTIGE EMULSION, FUELLGEWICHT ETWA 500 ML	500 ML	5,78	5,76	5,76	124,2	127,1	127,5
SCHUHCREME, FARBLOS, IN DOSEN ZU ETWA 68 ML	100 ML	2,66	2,66	2,67	120,4	125,6	126,1
REINIGUNGSMITTEL FUER TOILETTEN, DESINFIZIEREND, DESODORIEREND, IN PLASTIKBEHAELTERN ZU ETWA 600 G	1 KILO	4,84	4,91	4,89	114,8	117,0	117,0
METALLPFLEGEEMITTEL FUER EDELMETALLE, IN BEHAELTERN ZU ETWA 250 G FUELLGEWICHT	250 GRAMM	4,18	4,25	4,26	119,9	123,3	123,5
FLECKENENTFERNUNGSMITTEL, IN BEHAELTERN ZU ETWA 100 ML ODER 100 G FUELLGEWICHT	100 ML/G	4,11	4,25	4,22	124,1	128,5	128,4
HAUSHALTSKERZEN, KOMPOSITIONS-KRONENKERZEN, IN PACKUNGEN ZU ETWA 6 STUECK, NETTOGEWICHT ETWA 300 G	1 KILO	6,65	6,74	6,73	117,6	118,6	118,6
ZUENDHOELZER, IN PACKUNGEN ZU 10 SCHACHTELN	1 PACKUNG	0,89	0,90	0,90	121,5	124,1	124,3
FEUERSTEINE FUER FEUERZEUGE, IN PACKUNGEN ZU 5 STUECK, MARKENWARE	1 PACKUNG	0,58	0,61	0,61	111,9	115,1	115,4
GASAMPULLE FUER FEUERZEUGE, AUSREICHEND FUER 10-12 FUELLUNGEN	1 STUECK	3,54	3,54	3,54	106,4	107,6	107,7
BATTERIE, MONOZELLE, 1,5 V, ALKALI-MANGAN, HOCHLEISTUNGSZELLE	1 STUECK	3,16	3,34	3,36	134,3	139,0	139,6
FILTERTUETEN FUER KAFFEEFILTER 4-6 TASSEN, IN PACKUNGEN ZU 40 STUECK	1 PACKUNG	1,60	1,61	1,61	110,4	111,5	111,6
ALU-FOLIE (NICHT EXTRA STARK), ETWA 30 CM BREIT, ZU 10 ODER 20 M LAENGE	20 METER	4,31	4,32	4,34	112,9	113,5	114,1
KLARSICHT-FOLIE, MIT HAFFEFFEKT, ETWA 30 CM BREIT, ZU 15 ODER 20 M LAENGE	20 METER	2,80	2,84	2,85	116,2	118,2	116,6
KLEBSTOFF (KEIN KONTAKTKLEBER), IN TUBEN MIT ETWA 50 CM3 FUELLGEWICHT	50 CM3	2,50	2,55	2,56	137,6	142,2	142,3
DRAHT, VERZINKT, 2,2 MM	1 KILO	4,89	4,98	4,98	123,4	127,3	127,2
DRAHTSTIFTE (NAEGEL), 20-60 MM LANG	1 KILO	4,50	4,65	4,66	122,6	126,1	126,3
HOLZSCHRAUBEN, EISEN, FLACHKOPF, 3,5 MAL 25 MM, DIN 97, IN KLEINPACKUNGEN	100 STUECK	3,37	3,52	3,52	123,7	127,2	127,2

ZU DEN ABSOLUTEN PREISANGABEN BITTE ERLAEUTERUNGEN, ABSCHNITT 12, BEACHTEN

7 VERBRAUCHERPREISE
7.1 AUSGEWAHLTE GÜTER IM BUNDESDURCHSCHNITT

WARE, LEISTUNG, TARIF, GEBUEHR	EINHEIT	1982			1983		
		NOV.	OKT	NOV.	NOV.	OKT	NOV.
		P R E I S I N D M			1 9 7 6 * 1 0 0		
VERKEHR, NACHRICHTENUEBERMITTLUNG							
HERREN-SPORTRAD 28 ZOLL, MIT 3-GANG-SICHERHEITS-RUECKTRITTS- BREMSNABE, LICHTANLAGE, GEPAECKTRAEGER, SCHLOSS UND PARK- STUETZE, MITTLERE QUALITAET	1 STUECK	359,00	357,00	358,00	140,2	141,6	141,9
MOFA, 49 CM3 HUBRAUM, 25 KM HOECHSTGESCHWINDIGKEIT	1 STUECK	1443,00	1545,00	1552,00	131,1	136,8	137,1
NORMALBENZIN, MARKENWARE, MIT BEDIENUNG	10 LITER	14,41	13,91	13,72	160,2	154,6	152,5
NORMALBENZIN, MARKENWARE, SELBSTBEDIENUNG	10 LITER	14,07	13,54	13,35	163,1	157,1	155,0
NORMALBENZIN, RINGFREI, MIT BEDIENUNG	10 LITER	14,00	13,57	13,32	162,8	157,9	155,0
NORMALBENZIN, RINGFREI, SELBSTBEDIENUNG	10 LITER	13,85	13,37	13,19	161,9	156,1	154,0
SUPERBENZIN, MARKENWARE, MIT BEDIENUNG	10 LITER	15,15	14,60	14,35	158,7	153,0	150,4
SUPERBENZIN, MARKENWARE, SELBSTBEDIENUNG	10 LITER	14,79	14,24	13,99	158,6	152,6	150,0
SUPERBENZIN, RINGFREI, MIT BEDIENUNG	10 LITER	14,73	14,16	13,95	163,1	156,6	154,2
SUPERBENZIN, RINGFREI, SELBSTBEDIENUNG	10 LITER	14,62	14,02	13,80	161,7	155,2	152,8
DIESELKRAFTSTOFF, MARKENWARE, MIT BEDIENUNG	10 LITER	14,05	13,21	13,15	159,4	149,9	149,2
DIESELKRAFTSTOFF, MARKENWARE, SELBSTBEDIENUNG	10 LITER	12,76	12,91	12,82	161,5	151,7	150,7
DIESELKRAFTSTOFF, RINGFREI, MIT BEDIENUNG	10 LITER	12,65	12,79	12,77	165,8	155,3	155,1
DIESELKRAFTSTOFF, RINGFREI, SELBSTBEDIENUNG	10 LITER	13,50	12,70	12,59	164,3	154,7	153,4
FAHRRAD-BEREIFUNG, EINE DECKE (DRAHTREIFEN), EIN SCHLAUCH, 28 MAL 1,75, MITTLERE QUALITAET	1 BEREIFUNG	20,90	21,40	21,40	139,9	143,2	143,3
FAHRRAD-LICHTANLAGE, SCHEINWERFER VERCHROMT, MIT DYNAMO, 6 VOLT, 3 WATT	1 STUECK	17,48	17,89	17,96	128,1	130,5	130,8
PKW-STAHLGUERTELREIFEN, SCHLAUCHLOS, 175 SR 14	1 STUECK	154,00	154,00	154,00	130,6	133,0	132,8
PKW-STAHLGUERTELREIFEN, SCHLAUCHLOS, 165 SR 13	1 STUECK	125,00	127,00	127,00	134,1	140,2	140,1
PKW-STAHLGUERTELREIFEN, SCHLAUCHLOS, 155 SR 13	1 STUECK	113,00	115,00	115,00	138,6	142,7	142,6
PKW-STAHLGUERTELREIFEN, SCHLAUCHLOS, 6 40/700 13	1 STUECK	150,00	154,00	155,00	134,2	136,2	136,2
LKW-STAHLGUERTELREIFEN, 11 00 R 20, 16 PR	1 STUECK	900,00	902,00	904,00	128,7	131,2	131,2
AUTOBATTERIE, 36 AH, 12 V	1 STUECK	118,00	115,00	114,00	120,0	119,8	118,8
ZUENDKERZE, FUER MITTELKLASSEWAGEN, IN PACKG ZU VIER STUECK	1 PACKUNG	10,99	11,39	11,52	112,5	115,4	116,0
AUTOFEUERLOESCHER, 2 KG, MIT AUTOHALTERUNG, BRAND- KLASSE A, B, C, E, DIN 14406	1 STUECK	50,30	53,00	53,20	115,6	119,2	119,3
ABSCHLEPPSEIL, KUNSTSTOFF, FUER PKW BIS ETWA 2000 KG, LAENGE ETWA 4 M	1 STUECK	15,37	16,36	17,00	123,6	125,7	125,9
SPURKREUZ-GLEITSCHUTZ-SCHNEEKETTEN, HOCHWERTIGER KETTEN- STAHL, GROSSE 155 SR 13	2 STUECK	206,00	209,00	210,00	119,6	121,3	121,5
KRAFTWAGEN-VERBANDKASTEN NACH DIN 13154 B	1 STUECK	31,30	31,30	31,20	117,5	117,9	117,9
MOTORENDEL, HO-MEHRBEREICHSOEL, SAE 20 W 50	1 LITER	9,90	10,08	10,11	131,2	134,1	134,4
AUTOWACHS, HARTWACHS, FLUESSIG, IN METALLKAENNCHEN, MITTLERE GROSSE	300 CM3	7,16	7,30	7,31	121,1	124,4	124,5
CHROMPFLEGMITTEL, FLUESSIG ODER ALS PASTE, ZUM REINIGEN UND POLIEREN, IN METALLKAENNCHEN (OD. IN TUBEN), MITTL GROSSE	300 CM3	5,81	5,96	5,93	119,4	122,9	123,2
WISCHERBLAETTER, ETWA 400 MM LANG, MARKENWARE	1 PAAR	19,65	20,20	20,20			
MIETE FUER DIE ZUM GRUNDSTUECK GEGHOERIGE GARAGE BEI BE- NUTZUNG DURCH DEN MIETER EINER FREIFINANZIERTEN WOHNUMG	1 MONATSMIET	40,4C	41,50	41,60	111,9	114,1	114,4
GARAGENMIETE FUER EINEN PKW MITTLERER GROSSE, BEI GEWERB- LICHER VERMIETUNG	1 MONATSMIET	59,00	61,30	61,30	113,2	116,3	116,3
PARKUHRGEBUEHR F 1 STD., HAEUEFIGSTER SATZ IM STADTZENTRUM	1 STUNDE	0,69	0,82	0,82	318,3	380,6	380,6
FAHRSCHULUNTERRICHT AUF MITTELKLASSEWAGEN (CA. 1600 CM3 HUB- RAUM), EINE FAHRSTUNDE	45 MINUTEN	33,10	33,50	33,40	138,0	140,1	140,0
EINFACHE PKW-OBERWAESCHE, MASCHINENWAESCHE, OHNE BERUECKSICHTIGUNG DER PKW-GROSSE	1 MAL	8,52	8,69	8,68	154,3	157,4	157,9
GR INSPEKTION LT HERSTELLERVORSCHRIFT, INCL. MATERIAL (PAKETPREIS), BEI EINEM PKW MIT 1500 BIS 2000 CM3	1 MAL	231,00	245,00	245,00	149,1	158,0	158,0
MOTORTEST (ZUENDEINSTELLUNG, GEMISCHAUFBEREITUNG UND ABGAS), BEI EINEM PKW MIT 900 BIS 1500 CM3	1 MAL	51,90	54,50	54,40			
BREMSPFLUESSIGKEIT WECHSELN, INCL. MATERIAL, BEI EINEM PKW MIT 1500 BIS 2000 CM3	1 MAL	51,30	54,90	55,00			
BREMSKLOETZE VORNE ERSETZEN, INCL. MATERIAL, BEI EINEM PKW MIT 900 BIS 1500 CM3	1 MAL	94,60	101,00	101,00			
ZWEI STOSSDAEMPFER HINTEN ERNEuern, INCL. MATERIAL, BEI EINEM PKW MIT 1500 BIS 2000 CM3	1 MAL	193,00	201,00	201,00			
KOMPLETTER AUSTAUSCH EINER AUSPUFF-ANLAGE, INCL. MATERIAL, BEI EINEM PKW MIT 900 BIS 1500 CM3	1 MAL	315,00	329,00	331,00	146,1	153,0	153,2
MECHANISCHE KURPLUNG (DRUCKPLATTE, DRUCKSCHEIBE, DRUCKLAGER) ERNEuern, INCL. MATERIAL, BEI EINEM PKW MIT 900 BIS 1500 CM3	1 MAL	390,00	407,00	407,00			
LACKIEREN EINES VORDEREN KOTFLUEGELS, SPRITZLACKIERUNG, MIT NOTWENDIGEN VORARBEITEN, INCL. MATERIAL, BEI EINEM PKW MIT 1000 BIS 1200 CM3, DURCHSCHNITTLICHER ARBEITSAUFWAND	1 MAL	202,00	214,00	214,00	150,3	158,7	158,9
STRASSENBAHN ODER OMNIBUS, EINZELFAHRT, FUER EINEN ERWACHSENEN, OHNE UMSTIEGEN	1 FAHRT	1,74	1,85	1,85	151,2	161,7	161,7
STRASSENBAHN ODER OMNIBUS, MEHRFAHRTENKARTE BZW FAHRSCHEIN- HEFT FUER ETWA 6 FAHRTEN, FUER EINEN ERWACHSENEN	1 FAHRT	1,4C	1,50	1,50	149,9	160,5	160,5
STRASSENBAHN ODER OMNIBUS, MONATSKARTE	1 KARTE	53,60	55,90	55,90	142,4	150,8	150,8
TAXIFAHRT, ENTFERNUNG 3 KM, VON EINER TAXIHALTER- STELLE AUS, MIT WARTENZEITEN (VON INSGES. 3 MINUTEN)	1 FAHRT	8,69	8,75	8,75	141,3	142,4	142,2
DB SCHIENENVERKEHR, EINFACHE FAHRT, 2. KLASSE	10 KM	2,20	2,40	2,40	183,3	200,0	200,0
DB SCHIENENVERKEHR, VORZUGSKARTE (HIN- U. RUECKFAHRT), 2. KL.	250 KM	74,00	72,00	72,00	137,0	133,3	133,3
DB SCHIENENVERKEHR, WOCHENKARTE, 2. KLASSE	15 KM	23,00	24,00	24,00	176,9	184,6	184,6
DB SCHIENENVERKEHR, SCHUELERMONATSKARTE, 2. KLASSE	20 KM	69,00	71,00	71,00	197,1	202,9	202,9
DB BAHNBUSLINIENVERKEHR, EINFACHE FAHRT	11 KM	3,00	3,20	3,20	166,7	177,8	177,8
DB BAHNBUSLINIENVERKEHR, WOCHENKARTE	10 KM	18,00	18,50	18,50	163,6	168,2	168,2
FLUGREISE FRANKFURT/M - LONDON-FRANKFURT/M., WOCHENENDTARIF	1 FLUG	467,00	477,00	477,00	115,7	118,2	118,2
FLUGREISE FRANKFURT/M - NEW YORK-FRANKFURT/M., AUSFLUG- TARIF, 14 BIS 60 TAGE	1 FLUG	1849,00	1935,00	1935,00	135,0	141,3	141,3

ZU DEN ABSOLUTEN PREISANGABEN BITTE ERLAEUTERUNGEN, ABSCHNITT 12, BEACHTEN

7 VERBRAUCHERPREISE
7.1 AUSGEWAHLTE GUETER IM BUNDESDURCHSCHNITT

WARE, LEISTUNG, TARIFF, GEBUEHR	EINHEIT	1982			1983		
		NOV	OKT	NOV	NOV	OKT	NOV
DBP FERNSPRECHDIENST, GESPRAECHSGEBUEHR FUER ORTS- UND NAHBEREICHE, 8-MINUTEN-TAKT, VOM EIGENEN APPARAT	1 MAL	0,23	0,23	0,23	106,3	106,3	106,3
DBP FERNSPRECHDIENST, GESPRAECHSGEBUEHR FUER ORTS- UND NAHBEREICHE, 8-MINUTEN-TAKT, VOM MUENZFERNSPRECHER	1 MAL	0,20	0,20	0,20	106,3	106,3	106,3
DBP FERNSPRECHDIENST, INLANDSFERNGESPRAECH VON 8 BIS 16 UHR (MONTAG-FREITAG) BEI EINER ENTFERNUNG VON 200 BIS 300 KM	3 MINUTEN	3,45	3,45	3,45	85,9	85,9	85,9
DBP FERNSPRECHDIENST, ANSCHLIESSUNGSGEBUEHR FUER EINEN NEUANSCHLUSS	1 MAL	200,00	200,00	200,00	111,2	111,2	111,2
DBP FERNSPRECHDIENST, MONATLICHE GRUNDGEBUEHR FUER EINEN HAUPTANSCHLUSS	1 MAL	27,00	27,00	27,00	84,4	84,4	84,4
DBP POSTDIENST, INLAND, STANDARD BRIEF	1 BRIEF	0,80	0,80	0,80	160,0	160,0	160,0
DBP POSTDIENST, INLAND, POSTKARTE	1 KARTE	0,60	0,60	0,60	150,0	150,0	150,0
DBP POSTDIENST, INLAND, PAECKCHEN	1 PAECKCHE	3,00	3,00	3,00	150,0	150,0	150,0
DBP POSTDIENST, INLAND, PAKET BIS 5 KG, ZONE 200 KM (OHNE ZUSTELLGEBUEHR)	1 PAKET	4,70	4,70	4,70	142,4	142,4	142,4
DBP GELDDIENST, INLAND, POSTANWEISUNG DM 30,00	1 MAL	5,00	5,00	5,00	166,7	166,7	166,7
DBP GELDDIENST, INLAND, ZAHLKARTE DM 30,00	1 MAL	1,50	1,50	1,50	150,0	150,0	150,0

KOERPER- UND GESUNDEITSPFLEGE

PERSONENWAAGE FUER BADEZIMMER, HOECHSTGEWICHTSANZEIGE 115-130 KG	1 STUECK	39,40	40,40	40,40	123,6	126,3	126,3
ELEKTRISCHER RASIERAPPARAT FUER NETZANSCHLUSS, CASSETTE IN NORMALAUSFUERUNG	1 STUECK	105,00	105,00	105,00	111,5	113,0	113,0
KLINGEN-RASIERAPPARAT, MIT EINSTELLMUEGLICHKEIT	1 STUECK	10,18	10,60	10,61	116,2	119,5	119,5
HAARBUERSTE, KUNSTSTOFF, BORSTEN AUS NYLON ODER AEMNLICHEM MATERIAL, 7-REIHIG	1 STUECK	4,70	4,80	4,79	124,3	127,1	127,2
NAGELSCHERE, GUTE QUALITAET	1 STUECK	15,53	16,08	16,08	132,8	136,9	137,0
FROTTIERHANDTUECH, BAUMWOLLE, MITTLERE QUALITAET, ETWA 50 MAL 100 CM	1 STUECK	10,55	10,93	10,99	136,6	143,3	143,5
EAU DE COLOGNE, IN FLASCHEN ZU ETWA 100 ML, BEKANNTE MARKENWARE	100 ML	13,70	14,38	14,42	123,8	129,2	129,5
HAARWASSER, IN FLASCHEN ZU ETWA 300 ML	300 ML	11,68	11,65	11,58	117,3	118,9	118,9
HAARSpray, IN DOSEN ZU ETWA 400 ML INHALT, MARKENWARE	400 ML	5,70	5,85	5,89	117,0	120,0	120,1
SHAMPOO MIT EI, IN BEHAELTERN ZU ETWA 100 ML, MARKENWARE	100 ML	2,97	2,98	2,97	112,7	114,3	114,3
HAUTCREME, IN DOSEN ZU ETWA 150 ML	150 ML	3,20	3,25	3,24	122,8	125,9	126,0
TAGESCREME, IN TUBEN ODER DOSEN ZU ETWA 50 ML	50 ML	10,18	10,44	10,50	126,8	132,0	132,3
KINDERCREME, IN DOSEN ZU ETWA 150 ML	150 ML	5,39	5,35	5,34	116,4	117,7	117,8
ZAHNBUERSTE, MITTLERE QUALITAET, MARKENWARE	1 STUECK	2,74	2,75	2,74	111,2	113,0	113,1
ZAHNCREME (KEINE MEDIZINISCHE), IN TUBEN ZU ETWA 67,5-90 ML	100 ML	3,15	3,17	3,18	107,2	109,1	109,3
LIPPENSTIFT, MARKENWARE	1 STUECK	9,65	10,04	10,03	132,8	137,5	137,6
NAGELLACK (KEIN PERLMUTT), IN FLAESCHCHEN ZU ETWA 15 ML	1 FL	8,16	8,56	8,57	134,6	139,4	139,6
MAKE UP, FLUESSIG, IN TUBEN ODER FLASCHEN	1 STUECK	9,67	10,61	10,61	131,3	136,7	137,0
AUGENBRAUENSTIFT, MARKENWARE	1 STUECK	5,72	5,61	5,61	120,2	124,3	124,8
RASIERKLINGEN, SPITZENQUALITAET, IN PACKUNGEN ZU 10 STUECK	1 PACKUNG	5,71	5,90	5,89	118,3	122,3	122,5
RASIERCREME, IN TUBEN ZU ETWA 67,5 ML	100 ML	3,19	3,31	3,31	113,0	116,6	116,9
RASIERWASSER, AFTER SHAVE, IN FLASCHEN ZU ETWA 100 ML	100 ML	11,22	11,93	11,95	125,9	132,0	132,7
FEINSEIFE, FRISCHGEWICHT ETWA 150 G, MITTLERE QUALITAET, MARKENWARE	150 GRAMM	1,70	1,72	1,72	111,7	113,0	113,0
BADEZUSATZ, IN PACKUNGEN ZU ETWA 500 ML, MARKENWARE	500 ML	7,29	7,12	7,09	106,1	108,0	108,1
KOERPERSPRAY, DESODORIEREND, HAUTFREUNDLICH, OHNE ZUSAETZE, IN DOSEN ZU ETWA 200 ML INHALT	200 ML	4,66	4,66	4,65	100,8	102,5	102,7
PAPIERTASCHENTUECHER, HYGIENISCH, REIBFEST, OHNE DUFT-ZUSAETZE, IN PACKUNGEN ZU ETWA 60 STUECK	60 STUECK	1,48	1,49	1,48	119,6	120,7	121,4
TOILETTPAPIER, WEICH, IN PACKUNGEN ZU 2 ROLLEN MIT JE 250 BLATT	1 PACKUNG	2,05	2,02	2,00	116,8	116,1	116,2
WINDELHOESCHEN, IN PACKUNGEN ZU ETWA 60 STUECK	60 STUECK	24,70	24,80	24,90	113,6	114,6	115,1
FRISEURLEISTUNGEN FUER HERREN, HAARSCHNEIDEN, FASSONSNITT	1 MAL	10,18	10,68	10,69	158,9	166,5	166,6
FRISEURLEISTUNGEN FUER DAMEN, WASCHEN, LEGEN, OHNE FESTIGER UND OHNE HAARSpray	1 MAL	14,95	15,52	15,56	193,5	199,9	199,2
DAUERWELLEN EINSCHL. WASCHEN, SCHNEIDEN, LEGEN, MIT FESTIGER UND HAARSpray	1 MAL	55,00	57,30	57,40	146,3	152,2	152,5
FAERBEN, OHNE ZUSAETZLICHE LEISTUNGEN	1 MAL	25,10	25,90	25,90	148,5	153,7	153,9
HAARTROCKNER, 1000 WATT 2-STUFIG SCHALTBAR	1 STUECK	35,70	36,70	36,70	123,2	125,0	125,0
HOEHENSONNE MIT INFRAROT-STRAHLER, TISCHGERAET MIT ZEITUHR, ETWA 300 WATT	1 STUECK	170,00	175,00	175,00	123,2	125,0	125,0
HEIZKISSEN MIT TEMPERATURREGLER, ETWA 30 MAL 40 CM, ETWA 60 WATT	1 STUECK	33,10	34,50	34,70	127,1	130,1	130,5
BRILLENFASSUNG FUER HERREN, HALB KASCHIERT, MIT METALL-EINLAGE, 4,5 MM STARK, MARKENWARE	1 STUECK	74,10	75,10	75,40	118,6	120,6	120,7
AUGENGLAS, WEISS, SPHAERISCH, BIS + 2,0, GUTE QUALITAET	1 GLAS	21,60	22,50	22,80	135,4	140,0	140,1
SONNENBRILLE FUER HERREN, ACETAT-FASSUNG, GESCHLIFFENES GLAS (OHNE WIRKUNG), MITTLERE QUALITAET	1 STUECK	53,20	54,40	54,60	114,3	116,2	116,4
FIEBERTHERMOMETER, IN EINFACHER KUNSTSTOFFHUELSE	1 STUECK	7,24	7,33	7,35	117,1	119,3	119,3
FORMWAERMLASCHEN AUS GUMMI (2 L), ETWA 20 MAL 30 CM	1 STUECK	8,79	9,18	9,12	129,1	132,5	132,7
GUMMISAUGER, FLASCHEN- ODER KAPPENSAUGER, EINHEITSGROSSE	1 STUECK	2,16	2,36	2,36	131,3	137,1	137,6
MULLBINDE, 6 CM BREIT, 4 M LANG	1 STUECK	1,31	1,39	1,39	129,1	132,2	132,2
WUNDPFLASTER, ELASTISCH, MIT ANTISEPTISCHEM MITTELSTREIFEN, ETWA 6 CM BREIT	1 METER	3,87	3,96	3,96	130,6	135,6	135,8
VERBANDWATTE, IN PACKUNGEN ZU 200 G	200 GRAMM	3,06	3,15	3,15	120,5	123,3	123,3
DAMENTAMPONS, IN PACKUNGEN ZU 20 STUECK	1 PACKUNG	4,40	4,45	4,43	118,1	120,6	120,6
FEINDDESINFIZIATIONSMITTEL, IN FLASCHEN ZU 250 ML	250 ML	6,23	6,44	6,41	114,9	118,6	118,7
MELISSEGEIST, IN FLASCHEN ZU ETWA 100 ML	100 ML	8,82	9,02	9,00	117,3	120,3	120,2
VITAMIN-C-BRAUSETABLETTEN, IN PACKUNGEN ZU 10 TABLETTEN	1 PACKUNG	4,21	4,27	4,26	106,8	111,4	111,2
KRANKENHAUSAUFENTHALT, ALLGEMEINER KRANKENHAUSPFLEGESATZ, EINSCHL. ZUSCHLAG FUER EIN ZWEIBETT-ZIMMER	1 TAG	265,00	279,00	278,00	153,0	161,5	161,6

ZU DEN ABSOLUTEN PREISANGABEN BITTE ERLAEUTERUNGEN, ABSCHNITT 12, BEACHTEN

7 VERBRAUCHERPREISE
7.1 AUSGEWAHLTE GUETER IM BUNDESDURCHSCHNITT

WARE, LEISTUNG	EINHEIT	1982		1983		1982		1983	
		NOV.	OKT.	NOV.	NOV.	OKT.	NOV.		
		P R E I S I N D M				1 9 7 6 * 1 0 0			
BILDUNG UND UNTERHALTUNG									
UHREN-RADIO, 2 WELLENBEREICHE, 24-STUNDEN LED-DAUERANZEIGE	1 STUECK	93,50	90,80	91,10	100,4	99,4	99,0		
RUNDFUNKGERAET MIT EINGEBAUTEM KASSETTEN-RECORDER, STEREO, KOFFERGERAET, NETZ- UND BATTERIEBETRIEB, ETWA 7 AM- 10 FM-KREISE, 4 WELLENBEREICHE, OHNE BATTERIE	1 STUECK	321,00	306,00	311,00	95,1	93,8	93,7		
RUNDFUNKGERAET, HI-FI-STEREO- STEUERGERAET, SINUSAUSGANGS- LEISTUNG ETWA 2 MAL 20 WATT	1 STUECK	491,00	474,00	518,00	92,3	92,1	92,1		
LAUTSPRECHERBOX, DIN 45500, ETWA 50 WATT SINUS	1 STUECK	176,00	174,00	175,00	99,5	100,0	100,6		
FERNSEHEMPFANGGERAET, SCHWARZ- WEISS, TRAGBAR, ETWA 31 CM	1 STUECK	250,00	245,00	248,00	92,2	90,7	90,4		
FARB-FERNSEHEMPFANGGERAET MIT DRAHTLOSER FERNSTEUERUNG, TISCHGERAET, STANDARDAUSFUEHRUNG, ETWA 66 CM	1 STUECK	1742,00	1674,00	1669,00	91,3	89,1	88,7		
KASSETTEN-RECORDER, NETZ- UND BATTERIEBETRIEB, STEREO, STANDARDAUSFUEHRUNG, MIT LEERKASSETTE, OHNE EXTRAS	1 STUECK	197,00	191,00	189,00	93,9	93,1	93,0		
HI-FI-STEREO-PLATTENSPIELER, DIN 45500, NETZBETRIEB, 2-3 GESCHWINDIGKEITEN	1 STUECK	291,00	279,00	275,00	98,5	97,0	97,0		
VIDEO-RECORDER, VHS-SYSTEM, 8 TAGE PROGRAMMIERBAR, MIT FERNBEDIENUNG	1 STUECK	2004,00	1783,00	1785,00					
TV-MULTISPIEL MIT TON, FERNBEDIENUNG UND NETZANSCHLUSS	1 STUECK	269,00	255,00	250,00					
TONBANDKASSETTE, C 90	1 STUECK	4,70	4,75	4,71	106,6	106,7	105,7		
SCHALLPLATTE, LP, 30 CM, 33 1/3 UPM, UNTERHALTUNGSMUSIK, NEUAUFNAHME	1 STUECK	19,48	19,51	19,46	98,6	99,5	99,5		
SCHALLPLATTE, STEREO, LP, 30 CM, 33 1/3 UPM, KLASSISCHE MUSIK, NEUAUFNAHME	1 STUECK	21,80	21,80	21,90	105,2	105,7	105,7		
VIDEO-BAND, VHS-SYSTEM, ETWA 180 MINUTEN SPIELDAUER	1 STUECK	36,60	26,40	25,80					
TELEKASSETTE	1 STUECK	67,10	70,50	70,50					
SPIEGELREFLEX-KAMERA, FUER MITTLERE ANSPRUECHE	1 STUECK	484,00	457,00	460,00	90,9	89,2	89,5		
KLEINBILD-KAMERA (NICHT- SPIEGELREFLEX-KAMERA), FUER MITTLERE ANSPRUECHE	1 STUECK	203,00	201,00	204,00	92,9	92,1	92,1		
POCKET-KAMERA FUER GERINGERE ANSPRUECHE	1 STUECK	59,60	58,10	60,20	97,5	96,6	96,5		
SOFORTBILD-KAMERA, MIT BELICHTUNGSAUTOMATIK, FUER MITTLERE ANSPRUECHE	1 STUECK	120,00	113,00	113,00					
SCHMALFILM-KAMERA (MIT TONAUFNAHME), FUER MITTL. ANSPRUECHE	1 STUECK	725,00	690,00	685,00	101,1	99,4	99,3		
PROJEKTIONSGERAET FUER DIAS	1 STUECK	197,00	199,00	199,00	104,7	105,1	105,1		
SCHMALFILM-PROJEKTOR (MIT TONWIEDERGABE), FUER MITTLERE ANSPRUECHE	1 STUECK	559,00	574,00	572,00	95,8	96,7	96,8		
ELEKTROENEN-BLITZGERAET, LEITZAHL CA 26	1 STUECK	102,00	101,00	101,00	100,1	100,9	100,9		
UNIVERSAL-BLITZLICHTWURFEL, IN PACKUNGEN ZU 3 STUECK	1 PACKUNG	4,93	5,06	5,09	104,7	106,6	106,7		
DIARAHMEN, 5 MAL 5 CM, OHNE GLAS, IN PACKUNGEN ZU ETWA 50 STUECK	50 STUECK	6,38	6,08	6,13	109,6	110,6	110,9		
TAGESZEITUNG, OERTLICH BEVORZUGTES BLATT, EINZELVERKAUF (OHNE WOCHENENDAUSGABE)	1 STUECK	0,78	0,82	0,83	145,4	153,6	154,3		
TAGESZEITUNG, OERTLICH BEVORZUGTES BLATT, ABONNEMENT	MONATSBEZU	16,62	17,53	17,57	148,0	156,3	156,6		
KINOEINTRITTSKARTE, PLATZ IN DER MITTLEREN REIHE	1 KARTE	7,34	7,51	7,54	139,5	142,1	142,6		
THEATERKARTE (FUER SCHAUSPIEL), II RANG MITTE, AN DER TAGESKASSE	1 KARTE	14,46	15,06	15,06	143,2	149,8	149,8		
THEATERKARTE (FUER SCHAUSPIEL), II RANG MITTE, IM ABONNEMENT (PLATZMIETE)	1 KARTE	11,54	11,98	11,98	138,2	143,4	143,4		
OPERNKARTE (FUER OPER ODER OPERETTE), II RANG MITTE, AN DER TAGESKASSE	1 KARTE	19,13	19,67	19,67	150,9	155,6	155,6		
OPERNKARTE (FUER OPER ODER OPERETTE), II RANG MITTE, IM ABONNEMENT (PLATZMIETE)	1 KARTE	13,88	14,40	14,40	152,5	159,0	159,0		
EINTRITTSKARTE ZUM FUSSBALL- SPIEL (MEISTERSCHAFTSSPIEL DES KLASSENHOECHSTEN VEREINS IN DER LAUFENDEN SPIELPERIODE), SITZPLATZ, UNTERSTE PREISKATEGORIE	1 KARTE	17,15	16,70	16,70	133,3	132,8	132,8		
SCHREIBMASCHINE, ELEKTRISCH/ ELEKTRONISCH, MIT KUGELKOPF BZW. TYPENRAD, MIT KORREKTUREINRICHTUNG, OHNE SPEICHER	1 STUECK	1933,00	1812,00	1795,00	99,0	97,1	97,0		
REISE-SCHREIBMASCHINE, FLACHSCHREIBMASCHINE, BIS 9 CM HOEHE	1 STUECK	216,00	214,00	214,00	103,8	104,1	104,3		
ELEKTROENEN-TISCHRECHNER, ANZEIGEND UND DRUCKEND, 12-STELLIG, 4 RECHENARTEN, MIT KONSTANTE UND SPEICHER	1 STUECK	272,00	261,00	260,00	82,1	82,0	82,0		
ELEKTROENEN-TASCHENRECHNER, 8-STELLIG, NUR ANZEIGEND, 4 RECHENARTEN, MIT 2 BIS 3 FUNKTIONSTASTEN, MIT EINEM ODER MEHREREN SPEICHERN	1 STUECK	37,20	33,80	32,60	54,8	53,7	53,4		
TISCHKOPIERGERAET, VORLAGEN- GROESSE BIS DIN A 3, NORMALPAPIER, KOPIER- VERFAHREN NASS ODER TROCKEN	1 STUECK	7257,00	7030,00	6982,00					
PIANINO, SPITZENMARKE	1 STUECK	10772,00	11324,00	11426,00	137,3	143,2	143,2		
AKKORDEON, 72 BAESSE, GUTES MARKENINSTRUMENT	1 STUECK	1537,00	1625,00	1625,00	138,5	144,4	144,4		
KLARINETTE AUS GRENADILLE- HOLZ MIT 17 NEUSILBER- KLAPPEN, 2 FIS-BRILLEN, H-CIS, TRILLER-DIS, HEBER, ROLLEN	1 STUECK	941,00	1003,00	1004,00	132,7	136,3	136,5		
BLOCKFLOETE, C-SOPRAN, BIRNBAUMHOLZ, BRAUN GEBEIZT, POLIERT	1 STUECK	35,60	37,30	37,40	149,9	155,0	155,3		
GITARRE, NICHT ELEKTRISCH, 6-SAITIG (SCHUELER- ODER WANDERGITARRE)	1 STUECK	207,00	217,00	218,00			1730,0		
ELEKTRISCHE GITARRE, 6-SAITIG, GUTE QUALITAET	1 STUECK	642,00	696,00	699,00	117,8	119,5	119,5		
SCHUELERGEIGE MIT BOGEN, FUTTERAL AUS KUNSTSTOFF	1 STUECK	466,00	506,00	507,00	146,1	152,3	152,8		
FERNGLAS, PRISMENGLAS, 6 MAL 30, OHNE TASCHE, MIT TRAGRIEMEN	1 STUECK	99,00	93,90	94,10	109,8	111,2	111,5		
SCHLAUCHBOOT FUER ZWEI PERSONEN, MIT VERSTAERKTEM BODEN, SEEWASSERFEST, OHNE ZUBEHOER, MITTLERE QUALITAET	1 STUECK	318,00	307,00	307,00	120,7	122,2	122,2		
SCHULMAPPE, SYNTHETISCHES MATERIAL, EINFACHE AUSFUEHRUNG	1 STUECK	58,40	61,10	61,40	142,7	147,0	147,3		
SCHULFUELLER, MITTLERE QUALITAET	1 STUECK	14,16	14,25	14,25	131,6	133,8	133,8		
KUGELSCHREIBER, MIT AUSTAUSCHBARER MINE, EINFACHE QUALITAET	1 STUECK	1,23	1,23	1,23	109,2	110,6	110,8		
REISSZEUG FUER SCHULE, ETWA 10 TEILE, DARUNTER 2 HAUPTZIRKEL UND 1 STECHZIRKEL, MITTLERE QUALITAET	1 GARNITUR	43,30	44,00	44,00	119,4	122,4	122,5		
BRIEFLOECHER, NORMALE LOECHUNG, EINFACHE AUSFUEHRUNG	1 STUECK	6,41	6,66	6,66	117,4	121,0	121,1		
HEFTMASCHINE, NORMAL (24/6), MITTLERE AUSFUEHRUNG	1 STUECK	16,91	17,51	17,46	125,0	128,7	128,7		
STEMPEL-DRUCKSACHE, MITTLERE GROESSE	1 STUECK	4,31	4,67	4,71	137,4	140,9	141,0		
STEMPELKISSEN, MITTLERE GROESSE	1 STUECK	7,23	7,59	7,60	149,5	155,8	156,1		
HEBELORDNER, DIN A 4, 8 CM BREIT, OHNE REGISTER	1 STUECK	4,77	5,00	5,01	112,1	117,1	117,1		
DURCHSCHREIBBLOCK, DIN A 5, 2 MAL 50 BLATT MIT DRUCK	1 STUECK	3,79	3,99	4,00					
GESCHAFTSBUCH, HOLZFREI, KONTO LINIERT, PAPPBAND, DIN A 4, 96 BLATT	1 STUECK	31,90	33,90	34,00	145,6	153,0	153,1		

ZU DEN ABSOLUTEN PREISANGABEN BITTE ERLAEUTERUNGEN, ABSCHNITT 12, BEACHTEN

7 VERBRAUCHERPREISE
7.1 AUSGEWAHLTE GUETER IM BUNDESDURCHSCHNITT

WARE, LEISTUNG, GEBUEHR	EINHEIT	1982		1983		1982		1983	
		NOV	OKT	NOV	NOV	OKT	NOV		
		P R E I S I N D M						1 9 7 6 * 1 0 0	
HAUSZELT MIT APSIS FUER 4 PERSONEN, MIT NORMALEM ZUBEHOER ETWA 280 MAL 200 MAL 180 CM, MITTLERE QUALITAET	1 STUECK	206,00	210,00	211,00	115,4	116,6	116,6		
CAMPING-LIEGE AUS STAHLROHR, DREIBEINLIEGE, MIT DRAHTFEDER- BESPAUNUNG U. SCHAUMGUMMAUFL., LIEGEFL. ETWA 65 MAL 195 CM	1 STUECK	77,10	81,20	81,40	116,1	120,2	120,3		
LUFTMATRATZE, SITZ- U. LIEGEMATRATZE, UNGEMUSTERT, 3-TEILIG UNAUFGEBLASEN ETWA 70 MAL 200 CM, GUTE QUALITAET	1 STUECK	42,50	43,80	44,10	129,5	132,5	132,6		
SKI AUS KUNSTSTOFF, LAENGE 180-190 CM, OHNE BINDUNG, MITTLERE QUALITAET	1 PAAR	236,00	234,00	235,00	109,7	110,4	110,9		
JUGENDFUSSBALL, VOLLRINDLEDER, GUTE QUALITAET, GROESSE 4	1 STUECK	45,40	46,40	46,60	121,8	123,5	123,6		
SKATE-ROLLERS, GEPOLSTERTER SCHAFT, MIT STOPPER	1 PAAR	75,30	72,50	71,90					
SPORT-TAUCHMASKE, MIT SICHERHEITSGLAS UND SCHNORCHEL	1 SET	25,50	25,30	25,40					
SKATSPIEL IN PAPPSCHACHTEL, MITTLERE QUALITAET	1 STUECK	3,36	3,42	3,41	117,0	119,4	119,4		
MENSCH-AERGERE-DICH-NICHT-SPIEL, FUER 4 UND 6 PERSONEN	1 STUECK	12,78	13,44	13,47	139,6	145,2	145,3		
PUPPE, UNZERBRECHLICH, SCHLAFANGEN MIT WIMPERN, WASCH- UND KAEMMBARE HAARE, BEKLEIDET, ETWA 40 CM GROSS, MARKENWARE	1 STUECK	45,60	45,30	45,90	117,9	119,8	120,2		
TEDDYBAER, ETWA 40 CM GROSS, MITTLERE QUALITAET	1 STUECK	51,30	53,80	53,70	122,6	125,9	125,8		
KUNSTSTOFFBAUKASTEN, GRUNDAUSSTATTUNG, MARKENWARE	1 PACKUNG	47,50	50,50	50,30	130,2	134,8	135,1		
METALLBAUKASTEN, GRUNDAUSSTATTUNG	1 PACKUNG	60,30	63,20	63,50	124,2	127,7	127,6		
ELEKTRISCHE EISENBAHN, SPUR HO, GRUNDAUSSTATTUNG MIT TRANSFORMATOR	1 PACKUNG	125,00	127,00	126,00	116,1	119,2	119,3		
WELLENSITTICH, HARLEKIN, MAENNLICHES JUNGTIER	1 TIER	30,20	31,00	30,60	122,5	126,3	124,6		
ZIERFISCH, GUPPY, MAENNLICH	1 TIER	3,55	3,68	3,68	169,4	175,9	176,0		
DACKEL-WELPE, LANGHAAR, RUEDA MIT STAMMBAUM	1 TIER	350,00	354,00	354,00	134,8	137,4	137,4		
SCHULHEFT, EINFACH LINIERT, DIN A 5, 16 SEITEN	1 STUECK	0,42	0,42	0,43	127,8	129,6	129,9		
RINGBUCH, KUNSTSTOFFEINBAND, NICHT WATTIERT, MIT EINLAGEN, 50 BLATT, DIN A 4, MITTLERE QUALITAET	1 STUECK	7,30	7,26	7,27					
ZEICHENBLOCK, MITTELFEIN, KOPF- UND FUSSPERFORIERT, DIN A 3, 20 BLATT	1 STUECK	2,87	2,98	2,98	119,3	123,0	122,9		
FARBKASTEN, MIT 12 AUSWECHSELBAREN DECKFARBEN UND 1 TUBE DECKWEISS	1 STUECK	10,37	10,79	10,81	135,7	140,7	140,9		
FUELLHALTERPATRONEN, BLAU ODER SCHWARZ, PACKUNG ZU 6 STUECK	1 PACKUNG	1,04	1,06	1,07	139,3	142,1	142,2		
BLEISTIFT, MARKENWARE	1 STUECK	1,19	1,24	1,24	138,6	144,6	144,7		
BRIEFUMSCHLAEGE, WEISS, UNGEFUETTERT, DIN C 6	25 STUECK	1,46	1,50	1,50	133,9	136,9	136,6		
BRIEFBLOCK, WEISS, HOLZFREI, DIN A 4, 50 BLATT	1 STUECK	2,39	2,41	2,41	127,0	128,7	128,8		
KLEBSTREIFEN AUF ROLLEN, DURCHSICHTIG, ETWA 12 MM MAL 10 M	1 ROLLE	1,42	1,49	1,49	142,6	149,5	149,5		
FARBAND, CARBON/FILMBAND, EINFARBIG	1 STUECK	7,66	8,03	8,04	139,6	145,2	145,3		
SCHREIBMASCHINENPAPIER, WEISS, HOLZFREI, DIN A 4, 70 G JE M2	1000 BLATT	28,10	26,40	26,50	118,2	120,0	120,0		
KOHLEPAPIER, DIN A 4, GUTE QUALITAET	100 BLATT	29,90	31,30	31,40	139,0	143,7	143,7		
HEFTKLAMMERN 24/6	1000 STUECK	0,97	1,02	1,02					
FARBUMKEHRFILM FUER DIAS, 24 MAL 36 MM, 36 AUFNAHMEN	1 STUECK	12,89	12,61	12,75	123,2	122,5	122,7		
SUPER-ACHT-COLOR-SCHMALFILM	1 STUECK	13,78	14,08	14,19	121,9	124,8	125,3		
HUNDEFUTTER, IN DOSEN ZU ETWA 400 G	400 GRAMM	1,80	1,81	1,81	115,3	117,1	117,2		
VOGELFUTTER FUER WELLENSITTICHE, IN PACKUNGEN ZU ETWA 250 G	250 GRAMM	1,93	1,97	1,96	130,4	132,8	132,9		
LEHRGANGSGEBUEHR EINER VOLKSHOCHSCHULE, PREIS FUER 1 DOPPEL- STUNDE BEIM KAUF EINER HOERERKARTE FUER DEN BESUCH EINES LEHRGANGES VON 20 DOPPELSTUNDEN IN ENGLISCH (GRUNDKURS ODER UNTERSTUFE)	1 DOPPEL- STUNDE	3,41	3,66	3,66	148,2	157,9	157,9		
MONATLICHES ENTGELT FUER VOLLTAEIGIGEN KINDERGARTENBESUCH (20 TAGE), EINSCHL. VERPFLEGUNG	MONATS- GEBUEHR	136,00	145,00	145,00	116,5	124,4	124,4		
EINTRITTSKARTE INS HALLENBAD FUER EINEN ERWACHSENEN, OHNE EINZELKABINE, GUELTIG FUER 1 BESUCH	1 BESUCH	2,77	2,82	2,82	144,4	148,6	148,6		
TENNISUNTERRICHT, 1 UNTERRICHTSSTUNDE	60 MINUTEN	36,50	36,60	36,70	132,9	136,5	136,9		
TANZUNTERRICHT GRUPPENKURSUS FUER ANFAENGER	1 KURSUS	136,00	142,00	142,00	128,1	132,3	132,5		
HOERFUNKGEBUEHR	1 GEBUEHR	3,80	5,05	5,05	126,7	168,3	166,3		
FERNSEHGEBUEHR	1 GEBUEHR	13,00	16,25	16,25	123,8	154,8	154,8		
FOTODARBEITEN, ENTWICKLUNG EINES KLEINBILDFARBFILMES, 36 AUFNAHMEN	1 FILM	2,73	2,85	2,86	121,5	126,5	126,9		
FOTODARBEITEN, VERGROESSERUNG AUF 9 MAL 13 CM VON EINEM KLEINBILDFARBFILM	1 BILD	0,76	0,76	0,76	97,1	98,6	98,6		
REPARATUR EINES FARBFERNSEHERS, PREIS EINER ARBEITSSTUNDE, OHNE MATERIALKOSTEN UND OHNE WEGEGELD	1 STUNDE	46,10	48,00	48,10	140,4	146,4	146,7		
PERSOENLICHER BEDARF, SONSTIGES									
DAMEN-QUARZARMBANDUHR, DOUBLE ODER STAHLGEHAEUSE, SCHLICHTE AUSFUEHRUNG, MIT LEDERBAND	1 STUECK	110,00	110,00	110,00	104,7	105,0	104,7		
HERRN-QUARZARMBANDUHR, EDELSTAHLGEHAEUSE, MIT STAHLBAND	1 STUECK	156,00	153,00	153,00	74,6	74,4	74,4		
QUARZWECKER, EINFACHE AUSFUEHRUNG	1 STUECK	36,20	36,00	35,90	95,7	95,8	95,6		
KUECHENUHR MIT QUARZWERK	1 STUECK	52,40	51,90	51,70	104,6	105,5	105,5		
TRAURINGE, 1 PAAR, 585/000, SCHLICHTES DESIGN	1 GRAMM	48,60	52,30	52,20	222,4	226,8	226,6		
DIAMANTRING, SOLITAER, 0,10 BIS 0,15 KARAT, LUPENREIN WEISS, EINFACHE (KRAPPEN-) FASSUNG, 585/000	1 STUECK	793,00	792,00	794,00	198,4	200,9	201,6		
SILBERKETTE, ANKER, 835/000	1 GRAMM	6,46	6,70	6,72	161,4	166,3	166,5		
AKTENTASCHE, BUEGELMAPPE, VOLLRINDLEDER, MIT ABSCHLIESSBAREM STECKSCHLOSS, ETWA 42 MAL 32 MAL 15 CM	1 STUECK	183,00	195,00	195,00	147,7	152,0	152,5		
KOLLEGMAPPE MIT ZWEI GRIFPEN UND REISSVERSCHLUSSVORTASCHE, SYNTHETISCHES MATERIAL, MITTLERE QUALITAET	1 STUECK	46,00	47,10	47,30	145,7	152,2	152,3		
KOFFER MIT ZWEI RIEMEN, SYNTH. MATERIAL, ETWA 65 CM LANG	1 STUECK	86,20	87,40	87,60	131,1	134,0	134,1		
SCHALENKOFFER (FLUGREISEKOFFER), BESONDERS WIDERSTANDS- FAEHIGES MATERIAL, PROFILRAHMEN, ETWA 65 CM LANG	1 STUECK	219,00	219,00	218,00	127,7	128,9	128,9		
REISETASCHE (BORDCASE) MIT ZWEI KURZRIEMEN, SYNTHETISCHES MATERIAL, ETWA 45 CM LANG	1 STUECK	77,30	78,60	78,50	127,9	130,9	131,0		
GELDSCHENTASCHE FUER HERREN, MIT HARTGELDFACH, RINDLEDER	1 STUECK	44,20	45,40	45,40	139,8	144,1	144,4		
TABAKPFEIFE, BRUYERE-HOLZ, SANDGESTRAHLT, MIT PARASPITZE, MITTLERE QUALITAET	1 STUECK	42,80	43,50	43,50	127,2	129,3	129,4		
GASFUEHRZEUG (TASCHENFUEHRZEUG), MARKENWARE	1 STUECK	41,10	40,80	40,90	111,7	113,1	113,4		
HERREN-UHRRARMBAND, EDELSTAHL, ELASTISCH, MARKENWARE	1 STUECK	37,00	36,90	36,90	116,5	119,3	119,3		
REINIGUNG EINER HERREN-ARMBANDUHR, AUTOMATIK	1 MAL	55,80	57,20	57,40	134,2	137,0	137,5		
KOSTEN FUER DEN DRUCK EINER DANKSAGUNGSKARTE ZU EINEM FAMILIENEREIGNIS, FORMAT DIN A 6, EINSEITIG, 100 STUECK (EINSCHL. PAPIER UND UMSCHLAG)	100 STUECK	97,00	100,00	100,00	147,9	151,3	151,6		

ZU DEN ABSOLUTEN PREISANGABEN BITTE ERLAEUTERUNGEN, ABSCHNITT 12, BEACHTEN

7 Verbraucherpreise
7.2 Verbraucherpreise für Fleisch in ausgewählten Städten*)
DM je kg

Ware	Jahr Monat	Ham- burg	Han- nover	Braun- schweig	Köln	Essen	Frank- furt	Mün- chen	Nürn- berg	Stutt- gart
Schweinefleisch										
Schinken einschl. Schinkenbein	1982 D	12,61	9,81	10,36	12,70	14,00	15,66	14,01	11,38	14,51
	November	12,61	9,84	10,46	12,84	14,03	15,93	14,10	11,88	14,67
	1983 Oktober	12,35 I	9,70	10,75	13,18	13,79 I	15,69	14,08	12,46	13,93
	November	12,33	9,70	10,79	13,05	13,75	15,70	14,18	12,46	14,19
Schnitzel	1982 D	20,46	17,81	16,78	17,90	16,81	19,58	18,86	17,09	18,55
	November	20,55	18,20	16,97	17,96	16,69	19,92	19,03	17,25	18,72
	1983 Oktober	20,77	17,88	17,48	17,61	16,23 I	19,62	18,98	17,04	17,77
	November	20,73	17,88	17,49	17,58	16,19	19,64	18,99	17,04	18,07
Schulter, frisch, wie gewachsen 1)	1982 D	11,58	9,80	8,80	12,68	11,16	13,99	12,86	11,81	12,92
	November	9,75	10,09	8,88	8,66	8,69	9,94	11,00	9,35	9,17
	1983 Oktober	9,64 I	9,99	9,22	9,00	8,51 I	10,24	9,95	9,37	8,76
	November	9,62	9,94	9,23	9,10	8,40	10,28	9,95	9,37	8,04
Nackten mit Knochen	1982 D	13,83	11,91	11,10	12,13	11,37	13,61	12,92	11,47	13,59
	November	13,70	12,03	11,25	12,35	11,43	13,91	13,08	11,56	13,33
	1983 Oktober	13,41	11,85	11,61	11,54	10,76 I	13,69	12,87	11,06	13,06
	November	13,27	11,85	11,64	11,65	10,90	13,69	12,71	10,95	12,60
Kotelett mit Knochen ohne Filet (Stiel-)	1982 D	15,03	12,85	12,08	12,36	11,01	14,43	13,69	12,62	12,91
	November	14,76	13,10	12,21	12,67	11,10	14,67	13,78	12,85	12,83
	1983 Oktober	14,43	12,86	12,62	12,11	10,44 I	14,36	13,32	12,12	12,30
	November	14,35	12,86	12,64	12,19	10,62	14,37	13,32	12,15	11,73
Filet	1982 D	29,18	24,77	19,41	25,41	24,18	26,23	26,69	24,94	24,62
	November	28,95	25,53	19,61	25,42	24,04	26,79	26,90	25,44	25,01
	1983 Oktober	28,89	25,96	20,12	25,25	24,05 I	26,78	26,68	25,10	24,88
	November	28,89	26,14	20,15	25,02	23,82	26,68	26,56	24,96	25,13
Rückenspeck, frisch	1982 D	4,44	4,67	4,11	3,19	3,32	4,96	4,16	4,09	3,83
	November	4,32	5,09	4,14	3,19	3,13	5,09	4,22	4,10	3,87
	1983 Oktober	4,25	5,04	4,44	2,91	3,35 I	4,88	4,23	3,87	3,80
	November	4,28	5,04	4,44	2,91	3,35	4,88	4,23	3,87	3,78
Flomen	1982 D	2,88	1,95	1,41	2,01	2,15	2,83	1,92	1,82	1,94
	November	2,94	2,14	1,41	2,02	2,12	2,90	1,91	1,85	1,93
	1983 Oktober	2,95	2,22	1,44	2,14	2,05 I	3,00	1,91	2,04	1,99
	November	2,97	2,22	1,44	2,13	2,05	3,00	1,91	2,04	1,99
Bauchfleisch, frisch, wie gewachsen	1982 D	8,52	7,14	6,35	8,14	7,36	9,40	8,87	7,85	8,86
	November	8,55	7,33	6,40	8,41	7,47	9,62	9,11	8,09	8,88
	1983 Oktober	8,43	7,28	6,75	8,00	7,41 I	9,39	8,99	8,00	8,80
	November	8,44	7,28	6,76	8,27	7,46	9,44	9,03	8,00	8,74
Vordereisbein	1982 D	6,67	6,54	5,14	5,72	5,07	7,49	6,56	6,59	7,16
	November	6,70	6,65	5,13	5,81	5,12	7,54	6,64	6,70	7,23
	1983 Oktober	6,58	6,72	5,44	5,74	4,92 I	7,37	6,45	6,63	6,90
	November	6,66	6,72	5,46	5,85	4,77	7,38	6,47	6,65	7,01
Rindfleisch										
Keule ohne Knochen (verkaufsfähiges Schmorfleisch)	1982 D	19,80	18,31	16,24	19,81	18,73	18,81	21,11	17,31	19,17
	November	19,91	18,65	16,39	20,14	18,93	19,21	21,27	17,65	19,49
	1983 Oktober	20,24	18,89	16,86	20,15	19,10 I	19,47	21,64	17,71	19,21
	November	20,31	18,91	16,87	20,32	19,16	19,62	21,61	17,65	20,26
Roastbeef ohne Knochen (ausgeputzt)	1982 D	36,87	32,18	26,74	32,09	28,82	34,04	32,03	26,41	31,13
	November	36,70	32,81	26,97	32,64	28,65	34,38	32,44	26,81	31,44
	1983 Oktober	36,94	33,51	27,57	32,79	29,08 I	34,97	33,13	27,02	32,80
	November	37,00	33,51	27,59	33,04	29,02	35,02	33,06	27,02	32,80
Lendenfilet (ausgeputzt)	1982 D	47,62	41,10	32,90	43,36	39,07	43,99	44,38	36,84	40,87
	November	47,08	42,14	33,16	43,38	39,49	44,30	45,18	37,77	41,15
	1983 Oktober	47,47	42,85	33,83	44,24	39,28 I	45,03	45,76	37,34	42,73
	November	47,54	42,85	33,87	44,33	39,28	45,00	45,76	37,34	42,73
Hochrippe oder Fehlrippe und Schultergrät mit Knochen	1982 D	14,92	13,06	12,27	13,33	12,50	10,25	14,53	13,44	13,54
	November	14,99	13,36	12,37	13,61	12,71	10,45	14,65	13,61	13,47
	1983 Oktober	15,17	13,49	12,71	13,52 I	12,94 I	10,46	14,95	13,99	13,38 I
	November	15,17	13,49	12,72	13,63	13,06	10,46	14,99	14,13	13,12
Querrippe und Brust, mit Knochen	1982 D	11,47	10,93	10,16	9,31	8,76	10,25	12,75	9,29	11,17
	November	11,65	11,06	10,26	9,35	8,75	10,45	12,90	9,50	11,08
	1983 Oktober	11,81	11,10	10,58	9,32	8,91 I	10,46	12,81	9,74	11,68
	November	11,71	11,10	10,62	9,58	8,87	10,46	12,81	9,74	11,68
Walm und Fleisch- dünnung ohne Knochen	1982 D	11,76	-	8,29	11,06	8,77	15,42	13,00	11,08	13,45
	November	11,82	-	8,37	11,56	8,85	15,74	13,15	11,23	13,89
	1983 Oktober	11,91	-	8,70	11,15	9,87 I	15,99	13,14	11,60	13,58
	November	11,87	-	8,73	11,05	9,87	16,00	13,14	11,60	13,58
Hackfleisch, halb Rind-/halb Schwein, nicht mehr als 30 % Fettgehalt 2)	1982 D	10,38	12,06	10,62	10,93	9,95	12,01	11,96	11,02	12,33
	November	10,18	12,34	10,69	10,96	9,82	12,29	12,01	10,80	12,54
	1983 Oktober	10,33	12,35	11,05	10,76	9,90 I	12,64	12,11	10,94	11,87
	November	10,18	12,35	11,05	10,86	9,90	12,64	12,11	10,94	12,23
Gulasch ohne Knochen	1982 D	18,23	15,96	14,49	15,04	14,42	15,86	16,15	15,53	15,87
	November	18,20	16,19	14,64	15,34	14,36	16,08	16,31	16,03	16,07
	1983 Oktober	18,70	16,32	15,14	14,94	14,40	16,56	16,53	15,69	16,16
	November	18,77	16,32	15,15	14,95	14,22	16,60	16,60	15,69	16,71
Knochen	1982 D	2,13	1,51	1,10	1,72	1,82	0,96	1,54	0,85	1,18
	November	2,15	1,63	1,11	1,73	1,81	0,95	1,57	0,86	1,25
	1983 Oktober	2,22	1,58	1,10	1,83	1,88 I	0,99	1,59	0,82	1,36
	November	2,22	1,58	1,11	1,83	1,88	0,99	1,63	0,82	1,36
Nierentalg	1982 D	1,49	1,59	1,37	1,24	1,83	3,56	0,93	0,99	1,06
	November	1,66	1,74	1,37	1,24	2,00	3,57	0,93	0,99	1,08
	1983 Oktober	1,61	2,14	1,37	1,40	1,82 I	3,54	0,93	0,95	1,16
	November	1,61	2,14	1,37	1,40	1,82	3,54	0,93	0,95	1,16

*) Durchschnitt aus den Preisangaben für den zweiten und vierten Mittwoch eines jeden Monats; die eine Hälfte der Berichtsstellen meldet zum zweiten, die andere Hälfte zum vierten Mittwoch.

1) Bis September 1982 "ohne Knochen und ohne Fett".
2) Ab März 1982 neue Warenbeschreibung.

ZU DEN ABSOLUTEN PREISANGABEN BITTE ERLÄUTERUNGEN, ABSCHNITT 12, BEACHTEN

8 Kommunale Gebühren für Wasser, Abwasserbeseitigung, Müllabfuhr und Straßenreinigung für private Haushalte

1976 = 100

Jahr Monat	Allgemeine Wassertarife (ohne Gewerbe- und Sondertarife)			Abwasserbeseitigung		Müllabfuhr		Straßenreinigung	
	Grund- und Arbeitspreis bei einer monatlichen Abnahmemenge von			bei Abnahme einer kleineren größeren Frischwassermenge		für die einmalige wöchentliche Leerung einer Ortsüblichen Tonne mit einem kleineren größeren Inhalt		für einen Meter Straßen- front oder für eine andere Bezugseinheit bei zweimaliger sechsmaliger Reinigung in der Woche	
	6 m ³	15 m ³	20 m ³	Jahresgebühr für 1 m ³		Jahresgebühr		Jahresgebühr	
1976 D	100	100	100	100	100	100	100	100	100
1977 D	103,1	103,0	103,0	108,1	107,6	105,0	104,0	103,8	103,9
1978 D	106,5	105,8	105,6	114,6	114,7	108,9	108,0	105,5	105,6
1979 D	110,1	109,2	108,9	118,2	118,8	111,9	109,9	107,4	107,5
1980 D	116,3	114,5	114,0	129,1	129,1	118,2	115,0	114,1	110,7
1981 D	123,8	121,2	120,6	140,5	140,6	123,6	120,4	123,5	119,3
1982 D	133,4	129,7	128,8	153,2	152,9	132,4	125,2	131,3	126,6
1977 Januar	102,4	102,3	102,3	105,5	105,3	103,9	103,2	102,8	103,0
Februar	102,7	102,5	102,5	106,3	105,8	104,5	103,7	103,4	103,3
März	102,9	102,8	102,8	108,2	107,7	104,5	103,7	103,9	103,9
April	103,0	102,8	102,9	108,2	107,7	104,5	103,7	103,9	103,9
Mai	103,0	102,8	102,9	108,4	107,8	104,8	103,9	103,9	103,9
Juni	103,1	103,0	103,0	108,4	107,8	104,8	103,9	103,9	103,9
Juli	103,2	103,2	103,2	108,7	108,2	105,2	104,2	104,0	104,0
August	103,2	103,2	103,2	108,7	108,2	105,2	104,2	104,0	104,0
September	103,2	103,2	103,2	108,7	108,2	105,3	104,2	104,0	104,0
Oktober	103,4	103,2	103,2	108,8	108,3	105,5	104,4	104,1	104,1
November	103,4	103,2	103,2	108,8	108,3	105,5	104,4	104,1	104,1
Dezember	103,4	103,2	103,2	108,8	108,3	105,7	104,6	104,1	104,1
1978 Januar	105,2	104,7	104,6	112,7	113,4	106,4	106,4	104,1	104,3
Februar	106,0	105,2	105,1	114,3	114,3	108,4	107,4	105,4	105,3
März	106,1	105,4	105,3	114,8	114,8	108,6	107,5	105,5	105,6
April	106,1	105,4	105,3	114,8	114,8	108,6	107,5	105,5	105,6
Mai	106,1	105,4	105,3	114,8	114,8	108,6	107,5	105,5	105,6
Juni	106,2	105,5	105,3	114,8	114,9	109,5	108,4	105,5	105,6
Juli	106,2	105,5	105,3	114,9	114,9	109,5	108,4	105,5	105,6
August	107,1	106,2	106,0	114,9	114,9	109,5	108,4	105,5	105,6
September	107,3	106,4	106,2	114,9	114,9	109,5	108,4	105,5	105,6
Oktober	107,4	106,5	106,3	114,9	115,0	109,5	108,5	105,5	105,6
November	107,4	106,5	106,3	114,9	115,0	109,5	108,5	106,1	106,1
Dezember	107,4	106,5	106,3	114,9	115,0	109,6	108,6	106,1	106,1
1979 Januar	108,5	107,6	107,4	117,7	118,3	110,6	109,4	107,3	107,4
Februar	108,9	107,9	107,7	117,9	118,5	111,5	109,6	107,4	107,4
März	109,1	108,2	108,0	117,9	118,5	111,5	109,6	107,4	107,5
April	109,3	108,4	108,2	117,9	118,5	111,9	110,0	107,4	107,5
Mai	109,7	108,9	108,6	117,9	118,5	111,9	110,0	107,4	107,5
Juni	109,7	108,9	108,6	118,0	118,6	111,9	110,0	107,4	107,5
Juli	111,0	110,0	109,7	118,0	118,6	112,3	110,1	107,4	107,5
August	111,0	110,0	109,7	118,5	119,1	112,3	110,1	107,4	107,5
September	111,0	110,0	109,7	118,5	119,1	112,3	110,1	107,4	107,5
Oktober	111,1	110,1	109,8	118,7	119,3	112,3	110,1	107,4	107,5
November	111,1	110,1	109,8	118,7	119,3	112,3	110,1	107,4	107,5
Dezember	111,1	110,2	109,8	118,8	119,4	112,3	110,1	107,9	108,0
1980 Januar	112,8	111,7	111,3	122,8	122,9	115,8	113,1	110,8	109,4
Februar	114,4	112,9	112,4	125,6	125,5	117,6	114,4	113,6	110,0
März	115,5	113,9	113,4	128,0	127,9	117,6	114,4	113,6	110,0
April	116,2	114,6	114,1	129,5	129,5	117,9	114,8	114,9	111,2
Mai	116,3	114,6	114,1	129,5	129,5	117,9	114,9	114,5	110,9
Juni	116,4	114,7	114,2	130,3	130,3	118,2	115,0	114,6	111,0
Juli	117,1	115,2	114,6	130,5	130,5	118,9	115,5	114,6	111,0
August	117,1	115,2	114,6	130,5	130,5	118,9	115,5	114,6	111,0
September	117,1	115,2	114,6	130,5	130,5	118,9	115,5	114,6	111,0
Oktober	117,1	115,2	114,6	130,5	130,5	118,9	115,5	114,6	111,0
November	117,3	115,4	114,9	130,5	130,5	119,0	115,6	114,6	111,0
Dezember	117,7	115,8	115,3	130,8	130,8	119,0	115,6	114,6	111,0
1981 Januar	120,0	118,0	117,5	136,0	136,1	121,0	118,5	122,0	117,8
Februar	121,7	117,6	116,5	138,8	138,9	121,6	119,1	122,2	118,1
März	121,6	119,2	118,6	139,1	139,3	123,2	120,7	122,9	118,7
April	121,7	119,3	118,8	140,1	140,3	123,9	120,8	123,2	119,1
Mai	122,2	119,8	119,3	140,1	140,3	123,9	120,8	123,2	119,1
Juni	122,6	120,2	119,7	140,2	140,4	123,9	120,8	123,2	119,1
Juli	124,5	122,0	121,4	140,6	140,7	123,9	120,8	123,4	119,3
August	125,0	122,6	121,9	142,0	142,0	124,1	120,6	124,4	120,1
September	125,9	123,3	122,7	142,0	142,0	124,1	120,6	124,4	120,1
Oktober	126,5	123,8	123,1	142,2	142,2	124,4	120,6	124,4	120,1
November	127,1	124,3	123,6	142,7	142,7	124,4	120,6	124,4	120,1
Dezember	127,3	124,5	123,8	142,7	142,7	124,4	120,6	124,4	120,1
1982 Januar	130,4	127,4	126,6	149,0	148,8	128,9	122,6	128,5	123,7
Februar	131,6	128,4	127,5	151,0	150,8	130,8	124,3	129,1	124,4
März	131,7	128,5	127,6	151,4	151,2	131,1	124,2	129,1	124,4
April	132,7	129,2	128,3	152,3	151,9	132,5	125,8	131,8	126,9
Mai	133,4	129,7	128,8	152,4	152,0	133,3	126,4	132,1	127,3
Juni	133,4	129,7	128,8	152,6	152,4	133,3	127,5	132,2	127,5
Juli	134,0	130,2	129,2	154,1	154,0	133,2	125,3	132,2	127,5
August	134,0	130,2	129,2	154,6	154,3	133,2	125,3	132,2	127,5
September	134,6	130,6	129,6	155,0	154,7	133,2	125,3	132,2	127,5
Oktober	134,7	130,7	129,7	155,4	155,0	133,2	125,3	132,2	127,5
November	134,9	131,0	129,9	155,4	155,0	133,2	125,3	132,2	127,5
Dezember	134,9	131,0	129,9	155,4	155,0	133,2	125,3	132,2	127,5
1983 Januar	136,7	132,6	131,5	164,2	163,6	138,5	129,7	132,7	128,2
Februar	137,2	132,9	131,9	166,0	165,4	139,1	130,4	133,2	128,7
März	137,2	133,0	131,9	166,5	165,9	140,0	131,1	133,2	128,8
April	137,3	133,1	132,0	166,5	165,9	140,0	131,1	133,2	128,8
Mai	137,4	133,2	132,1	167,1	166,5	140,4	131,8	133,2	128,8
Juni	137,4	133,2	132,1	167,4	166,8	140,4	131,8	133,8	129,3
Juli	137,4	133,2	132,1	168,9	168,3	140,4	131,8	133,8	129,3
August	138,6	134,0	132,8	170,0	168,3	140,4	131,8	134,1	129,5
September	138,6	134,0	132,8	170,0	168,3	140,4	131,8	134,1	129,5
Oktober	139,2	134,6	133,4	170,0	168,3	140,4	131,8	134,1	129,5
November	139,2	134,6	133,4	170,0	168,3	140,4	131,8	134,1	129,5
Dezember	139,2	134,6	133,4	170,0	168,3	140,4	131,8	134,1	129,5

Fachserie 17: Preise

Reihe 1: Preise und Preisindizes für die Land- und Forstwirtschaft

Der etwa 8 Wochen nach dem Berichtszeitraum erscheinende Monatsbericht enthält Angaben über Erzeugerpreise landwirtschaftlicher und forstwirtschaftlicher Produkte sowie über Einkaufspreise landwirtschaftlicher Betriebsmittel. Im Jahresbericht sind zu allen Veröffentlichungspositionen die Indexzahlen für einen mehrjährigen Zeitraum aufgeführt.

Zur Berechnung des Index der Erzeugerpreise landwirtschaftlicher Produkte werden ca. 1 100 Preisreihen für 145 Waren, beim Index der Erzeugerpreise forstwirtschaftlicher Produkte (aller Besitzarten) ca. 1 500 Preisreihen für 34 Waren und beim Index der Einkaufspreise landwirtschaftlicher Betriebsmittel ca. 5 000 Preisreihen für 180 Waren und Leistungen herangezogen.

Reihe 2: Preise und Preisindizes für gewerbliche Produkte (Erzeugerpreise)

In dem etwa 4 Wochen nach dem Berichtszeitraum vorliegenden Monatsbericht sind Angaben über Erzeugerpreise im Inlandsabsatz für rd. 900 Positionen nach dem „Warenverzeichnis für die Industriestatistik“ – für ausgewählte Warengruppen einschl. des Auslandsumsatzes – enthalten. Im Jahresbericht werden überwiegend Vergleichsdaten zurückliegender Jahre veröffentlicht. Zur Berechnung der Indizes werden ca. 15 000 Preisreihen für rd. 2 300 Waren verwendet.

Reihe 3: Index der Grundstoffpreise

Erfasst werden Einkaufspreise der vom verarbeitenden Gewerbe bezogenen Rohstoffe und Zwischenprodukte inländischer und ausländischer Herkunft. Der ca. 8 Wochen nach dem Berichtszeitraum verfügbare Monatsbericht enthält Angaben für Grundstoffe, die nach dem produktionswirtschaftlichen Zusammenhang, dem Bearbeitungsgrad sowie dem vorwiegenden Verwendungszweck gegliedert sind. Im Jahresbericht werden bei gleicher fachlicher Gliederung wie im Monatsbericht umfangreichere Zeitreihen gebracht. Der Berechnung des Index liegen 9 119 Preisreihen für 1 427 Waren zugrunde.

Reihe 4: Meßzahlen für Bauleistungspreise und Preisindizes für Bauwerke

Für die Monate Februar, Mai, August und November werden neben einem vierteljährlichen Eilbericht mit den wichtigsten Eckdaten ausführliche Vierteljahresberichte herausgegeben. Die Nachweisungen enthalten Preisindizes für den Neubau von Wohngebäuden, Nichtwohngebäuden und Sonstigen Bauwerken, für Einfamilien-Fertighäuser sowie für die Instandhaltung von Wohngebäuden. Den Indexberechnungen liegen rd. 27 000 Preisreihen für 220 Bauleistungen zugrunde.

Reihe 5: Kaufwerte für Bauland

Angaben zu Baulandveräußerungen wie Fälle, Flächen, Kaufsummen werden vierteljährlich nach Baugebieten, Baulandarten sowie Gemeindegrößenklassen für Bund und Länder veröffentlicht. Der Jahresbericht ist zusätzlich u.a. nach Veräußerern und Erwerbern aufgliedert und enthält die Ergebnisse ausgewählter Städte.

Reihe 6: Index der Großhandelsverkaufspreise

Der etwa 4 Wochen nach dem Berichtszeitraum erscheinende Monatsbericht zeigt die Entwicklung der bei Großhandelsunternehmen und -märkten ermittelten Preise im Inlandsabsatz in institutioneller Gliederung nach 76 Wirtschaftsklassen sowie in zwei Gliederungen nach rund 540 Warengruppen und Waren. Im Jahresbericht werden langfristige Übersichten veröffentlicht. Der Berechnung des Index liegen ca. 9 000 Preisreihen für rund 1 155 Waren zugrunde.

Reihe 7: Preise und Preisindizes für die Lebenshaltung

Der Preisindex für die Lebenshaltung wird für vier verschiedene Haushaltstypen berechnet und zwar für alle privaten Haushalte, für Vier-Personen-Haushalte von Angestellten und Beamten mit höherem Einkommen, für Vier-Personen-Arbeitnehmerhaushalte mit mittlerem Einkommen, für Zwei-Personen-Haushalte von Renten- und Sozialhilfeempfängern; ferner für die einfache Lebenshaltung eines Kindes.

Während ein etwa 14 Tage nach dem Berichtszeitraum erscheinender monatlicher Eilbericht ausgewählte Eckdaten der Lebenshaltungsindizes und des Index der Einzelhandelspreise (zum Teil Durchschnittswerte über 30 Jahre und bis zu 108 Monatszahlen) enthält, sind im Monatsbericht weitaus umfangreichere Nachweisungen veröffentlicht. Außer den verschiedenen Indizes, die in tiefer fachlicher Gliederung dargeboten werden, enthält der Monatsbericht Bundesdurchschnittspreise und -meßzahlen für rd. 650 Güter der Lebenshaltung. Ausführliche Ergebnisse in tiefer fachlicher Gliederung mit einem z.T. weit zurückreichenden zeitlichen Nachweis bringt der Jahresbericht.

Reihe 8: Preise und Preisindizes für die Ein- und Ausfuhr

Im Monatsbericht, der etwa 6 Wochen nach dem Berichtszeitraum vorliegt, werden der Einfuhrpreisindex für etwa 750, der Ausfuhrpreisindex für etwa 500 Warengruppen und Waren, die Terms of Trade sowie absolute Einfuhrpreise für rd. 120 Produkte veröffentlicht. Der Jahresbericht bringt langfristige Übersichten. Für die Berechnung des Einfuhrpreisindex werden ca. 5 800 Preisrepräsentanten, für den Ausfuhrpreisindex 6 100 herangezogen.

Reihe 9: Preise für Verkehrsleistungen

Der Jahresbericht enthält Angaben über Fahrpreise, Flugpreise und Frachtsätze des Eisenbahn-, Straßen-, Schiffs- und Luftverkehrs sowie der Spedition; ferner werden Indizes der Seefrachten und der Gebühren des Post- und Fernmeldewesens in langfristiger Übersicht nachgewiesen.

Reihe 10: Internationaler Vergleich der Preise für die Lebenshaltung

Die Verbrauchergeld- und Reisegeldparitäten sowie Devisenkurse werden in einem etwa 4 Wochen nach dem Berichtszeitraum erscheinenden Monatsbericht und einem Jahresbericht veröffentlicht; letzterer enthält umfangreichere Nachweisungen sowie längerfristige Zeitreihen. Verbrauchergeldparitäten werden monatlich für 50 Länder, Reisegeldparitäten halbjährlich für 10 Länder dargestellt.

Systematiken

Systematik der Wirtschaftszweige mit Erläuterungen, Ausgabe 1979
Systematisches Güterverzeichnis für Produktionsstatistiken, Ausgabe 1982.

Güterverzeichnis für den Privaten Verbrauch, Ausgabe 1963
Systematik der Bauwerke, Ausgabe 1978



STATISTISCHES BUNDESAMT
GUSTAV-STRESEMANN-RING 11
6200 WIESBADEN 1

Veröffentlichungen und Prospekte sind durch den Verlag W. Kohlhammer GmbH, Philipp-Reis-Straße 3, Postfach 4211 20, 6500 Mainz 42, Tel. (061 31) 5 9094/95, erhältlich.