

**PREISE**

FACHSERIE

**17**

**Reihe 7**

**Preise und Preisindizes für die  
Lebenshaltung**

**August 1983**

Statistisches Bundesamt  
Bibliothek - Dokumentation - Archiv



**HERAUSGEBER: STATISTISCHES BUNDESAMT WIESBADEN**

**VERLAG: W. KOHLHAMMER GMBH STUTTGART UND MAINZ**

Herausgeber:  
Statistisches Bundesamt  
Gustav-Stresemann-Ring 11  
6200 Wiesbaden

Auslieferung:  
Verlag W. Kohlhammer GmbH  
Abt. Veröffentlichungen des Statistischen  
Bundesamtes  
Philipp-Reis-Str. 3  
6500 Mainz 42  
Telefon: 06131/59094-95  
Telex: 4187768 DGV

Erscheinungsfolge: monatlich

Erschienen im September 1983

Preis: DM 7,-

Bestellnummer: 2170700-83108

Nachdruck - auch auszugsweise - nur mit Quellenangabe  
unter Einsendung eines Belegexemplares gestattet.

## Inhalt

Textteil	Seite	
1 Erläuterungen .....	5	
2 Aktuelle Ergebnisse .....	11	
3 Schaubild .....	12	
Tabellenteil	Seite	
1 Preisindex für die Lebenshaltung (Aktuelle Ergebnisse)		
1.1 Alle privaten Haushalte .....	13	
Gliederung nach Hauptgruppen (Verwendungszweck)		
Gliederung nach Dauerhaftigkeit und Wert der Güter		
Gliederung nach Waren, Leistungen und Wohnungsnutzung		
Kraftfahrer-Preisindex		
Gliederung nach Gruppen und Untergruppen (Verwendungszweck)		
1.2 4-Personen-Haushalte von Angestellten und Beamten mit höherem Einkommen .....	16	
Gliederung nach Hauptgruppen (Verwendungszweck)		
Gliederung nach Dauerhaftigkeit und Wert der Güter		
Gliederung nach Waren, Leistungen und Wohnungsnutzung		
1.3 4-Personen-Arbeitnehmerhaushalte mit mittlerem Einkommen .....	17	
Gliederung nach Hauptgruppen (Verwendungszweck)		
Gliederung nach Bedarfsgruppen		
Gliederung nach Dauerhaftigkeit und Wert der Güter		
Gliederung nach Waren, Leistungen und Wohnungsnutzung		
Gliederung nach Gruppen und Untergruppen (Verwendungszweck)		
1.4 2-Personen-Haushalte von Renten- und Sozialhilfeempfängern .....	20	
Gliederung nach Hauptgruppen (Verwendungszweck)		
Gliederung nach Bedarfsgruppen		
Gliederung nach Dauerhaftigkeit und Wert der Güter		
Gliederung nach Waren, Leistungen und Wohnungsnutzung		
1.5 Einfache Lebenshaltung eines Kindes .....	20	
Gliederung nach Hauptgruppen (Verwendungszweck)		
Gliederung nach Bedarfsgruppen		
2 Index der Einzelhandelspreise (Aktuelle Ergebnisse)		
2.1 Institutionelle Gliederung .....	21	
2.2 Gliederung nach dem Güterverzeichnis für den Privaten Verbrauch .....	22	
2.3 Gliederung nach dem Warenverzeichnis für die Binnenhandelsstatistik .....	23	
3 Preisindex für die Lebenshaltung (Mittelfristige Übersichten)		
3.1 Preisindex für die Lebenshaltung aller privaten Haushalte		
3.1.1 Gliederung nach Hauptgruppen		
Absolute Werte .....		24
Relative Veränderungen gegenüber den entsprechenden Vorjahresergebnissen .....		25
3.1.2 Gliederung nach Waren, Leistungen und Wohnungsnutzung		
Absolute Werte .....		26
Relative Veränderungen gegenüber den entsprechenden Vorjahresergebnissen .....		27
3.1.3 Entwicklung der Wohnungsmieten .....	28	
3.1.4 "Kraftfahrer-Preisindex" .....	28	
3.2 Preisindex für die Lebenshaltung abgegrenzter Verbrauchergruppen		
3.2.1 Gliederung nach Hauptgruppen		
4-Personen-Haushalte von Angestellten und Beamten mit höherem Einkommen .....		29
4-Personen-Arbeitnehmerhaushalte mit mittlerem Einkommen .....		29
2-Personen-Haushalte von Renten- und Sozialhilfeempfängern .....		30
Einfache Lebenshaltung eines Kindes .....		30
3.2.2 Gliederung nach Waren, Leistungen und Wohnungsnutzung		
4-Personen-Haushalte von Angestellten und Beamten mit höherem Einkommen .....		31
4-Personen-Arbeitnehmerhaushalte mit mittlerem Einkommen .....		31
2-Personen-Haushalte von Renten- und Sozialhilfeempfängern .....		31

	Seite	
4	Index der Einzelhandelspreise (Mittelfristige Übersichten)	
4.1	Institutionelle Gliederung .....	32
4.2	Gliederung nach dem Güterverzeichnis für den Privaten Verbrauch .....	33
4.3	Gliederung nach dem Warenverzeichnis für die Binnenhandelsstatistik .....	34
5	Preisindex für die Lebenshaltung aller privaten Haushalte und für abgegrenzte Verbrauchergruppen auf Originalbasis und umbasiert (Langfristige Übersichten)	
5.1	Gesamtlebenshaltung auf Originalbasis und umbasiert auf 1970 = 100 und 1962 = 100 .....	35
5.2	Entwicklung der Wohnungsmieten umbasiert auf 1970 = 100 und 1962 = 100 .....	37
5.3	4-Personen-Arbeitnehmerhaushalte mit mittlerem Einkommen	
5.3.1	Gesamtlebenshaltung umbasiert auf 1958, 1950, 1938, 1913/14 = 100 .....	38
5.3.2	Gliederung nach Bedarfsgruppen .....	40
6	Index der Einzelhandelspreise (Langfristige Übersichten)	
6.1	Institutionelle Gliederung umbasiert auf 1970 = 100 .....	41
6.2	Gliederung nach Hauptbranchen umbasiert auf 1962 = 100 und 1950 = 100 .....	42
7	Verbraucherpreise	
7.1	Ausgewählte Güter der Lebenshaltung im Bundesdurchschnitt	
	Nahrungs- und Genußmittel .....	43
	Kleidung, Schuhe .....	45
	Wohnungsmiete, Energie .....	47
	Haushaltsgüter .....	47
	Verkehr, Nachrichtenübermittlung .....	50
	Körper- und Gesundheitspflege .....	51
	Bildung und Unterhaltung .....	52
	Persönlicher Bedarf, Sonstiges .....	53
7.2	Verbraucherpreise für Fleisch in ausgewählten Städten .....	54
8	Kommunale Gebühren für Wasser, Abwasserbeseitigung, Müllabfuhr und Straßenreinigung	55

Die Angaben beziehen sich auf das Bundesgebiet; sie schließen Berlin (West) ein.

#### Zeichenerklärung

r	=	berichtigte Zahl		=	grundsätzliche Änderung innerhalb einer Reihe, die den zeitlichen Vergleich beeinträchtigt.
-	=	nichts vorhanden			(In der Tabelle 7.2   = I)
.	=	Zahlenwert unbekannt oder geheimzuhalten			

#### Abkürzungen

D	=	Durchschnitt	m <sup>3</sup>	=	Kubikmeter
Hj.	=	Halbjahr	km	=	Kilometer
EH.M.	=	Einzelhandel mit	g	=	Gramm
a.n.g.	=	anderweitig nicht genannt	kg	=	Kilogramm
i. Tr.	=	in Trockenmasse	ml	=	Milliliter
mm	=	Millimeter	l	=	Liter
cm	=	Zentimeter	hl	=	Hektoliter
cm <sup>3</sup>	=	Kubikzentimeter	kw	=	Kilowatt
dm <sup>2</sup>	=	Quadratdezimeter	kwh	=	Kilowattstunde
m	=	Meter	V	=	Volt
m <sup>2</sup>	=	Quadratmeter			

Ergebnisse der Länder werden in den "Statistischen Berichten" der Statistischen Landesämter unter der Kennziffer M I 2 veröffentlicht.

## 1 Erläuterungen

1 Die Preisindizes für die Lebenshaltung und der Index der Einzelhandelspreise messen die Preisentwicklung auf der Stufe des Privaten Verbrauchs bzw. auf der Stufe des Einzelhandelsverkaufs. Die Bezugsgröße dieser Indizes ist die Summe der Ausgaben für den Privaten Verbrauch bei den zugrunde liegenden privaten Haushalten bzw. die Summe der Umsätze im Einzelhandel im Basisjahr (gegenwärtig: 1976), wie sie durch die Statistik der Wirtschaftsrechnungen privater Haushalte bzw. durch die Statistik der Umsätze im Einzelhandel nachgewiesen wird. Im Hinblick auf die wesentlichen Rechenvorgänge kann der Index als der gewogene Durchschnitt aus den Preisveränderungszahlen (Durchschnittsmeßzahlen) bezeichnet werden, die für eine repräsentative Auswahl von Lebenshaltungsgütern bzw. Einzelhandelswaren gebildet werden. Als Wägungszahlen (= Indexgewichte) dienen die Ausgaben der privaten Haushalte bzw. die Umsatzzahlen für diejenigen Güter im Basisjahr, für die Einzelpreisreihen als repräsentativ angesehen werden. Die Liste dieser Güter mit den jeweiligen Wägungszahlen wird in der Öffentlichkeit oft auch einfach als der "Warenkorb" bezeichnet.

2 Die Preisreihen werden in der Form von Meßzahlen auf der Grundlage des Preisstandes im Basisjahr (= 100) dargestellt. Sie beruhen in der Regel auf den Ergebnissen monatlicher Preiserhebungen bei einer repräsentativen Auswahl von Unternehmen des Einzelhandels, des Handwerks, des Beherbergungs- und Gaststättengewerbes, der öffentlichen Versorgung bzw. von Dienstleistungsunternehmen, freien Berufen, Inhabern von Mietwohnungen (z.T. auch Vermietern) u.a.; Erhebungszeitpunkt ist die Monatsmitte. Damit die monatlichen Werte einer Preisreihe nur "reine" Preisveränderungen zum Ausdruck bringen, müssen alle für die Höhe des Preises maßgeblichen Faktoren, die sog. preisbestimmenden Merkmale, so lange wie möglich konstant gehalten werden. Dies gilt nicht nur für die Mengeneinheit der beobachteten Ware bzw. Leistung und deren qualitative Beschaffenheit, sondern auch für die verschiedenen Handels-, Liefer- und Zahlungsbedingungen. Ändert sich eines dieser Merkmale, so kann die Differenz zwischen dem neuen und dem zuletzt gemeldeten Preis eine unechte Preis-

veränderung enthalten, die eliminiert werden muß.

Die monatlich ermittelten Preise sind effektive Endverbraucherpreise (keine Listenpreise) einschl. Mehrwertsteuer sowie einschl. Verbrauchsteuern (z.B. Mineralölsteuer, Tabaksteuer) und anderer gesetzlicher Abgaben (z.B. Ausgleichsabgaben bei elektrischem Strom, Bevorratungsbeitrag bei Mineralölzeugnissen). Gegenwärtig erfassen die Statistischen Landesämter in 118 über das ganze Bundesgebiet verteilten Gemeinden mehr als 200 000 Einzelpreise für insgesamt rd. 780 verschiedene Güter. Für die Berechnung der verbraucherpreisstatistischen Indizes werden also entsprechend viele Durchschnittsmeßzahlen gebildet. Die Berichtsstellen in den Gemeinden werden so ausgewählt, daß einerseits Geschäfts- und Wohnviertel, andererseits die verschiedenen Handels- und Betriebsformen des Einzelhandels (selbständige Fachgeschäfte, Filialbetriebe, Warenhäuser, Supermärkte etc.) in angemessener Weise repräsentiert werden.

3 Die verbraucherpreisstatistischen Indizes werden nach der sog. Laspeyres-Formel berechnet. Das bedeutet, daß die aus dem gegenwärtigen Basisjahr (1976) stammenden Wägungszahlen bis zur Umstellung der Indizes auf ein neueres Basisjahr unverändert bleiben. Als nächstes Basisjahr ist das Jahr 1980 in Aussicht genommen. Das letzte Basisjahr vor dem gegenwärtigen Basisjahr war das Jahr 1970. Für längerfristige Vergleiche können durchlaufende Reihen durch Verkettung der gegenwärtigen Berechnungsergebnisse auf Basis 1976 = 100 mit den früheren Indexzahlen auf Basis 1970 = 100 für die Zeit vor 1976 gebildet werden. Zu diesem Zweck enthält der Tabellenteil Verkettungsfaktoren, mit denen die früher veröffentlichten Indexzahlen auf Basis 1970 = 100 für die Zeit vor 1976 zwecks Umbasierung auf 1976 = 100 zu multiplizieren sind. Die Angabe eines Verkettungsfaktors fehlt im Tabellenteil 1 bei denjenigen Positionen, für die es keine Indexreihe auf früherer Basis gibt bzw. bei denen eine Verbindung der alten mit der neuen Reihe wegen zu großer Unterschiede in der Auswahl von Preisrepräsentanten problematisch wäre.

Der Absatz 9 über das Rechnen mit Indexpzahlen enthält dagegen eine Zusammenstellung von Verkettungsfaktoren, mit denen umgekehrt die verschiedenen Preisindizes für die Lebenshaltung auf Basis 1976 = 100, und zwar jeweils die Reihe für die Lebenshaltung bzw. den Einzelhandel insgesamt, auf ein früheres Basisjahr, z.B. auf 1970 oder 1962, umbasiert werden können.

4 Der wichtigste Preisindex für die Lebenshaltung ist der für die Gesamtheit aller privaten Haushalte berechnete Index. Daneben gibt es Indizes für verschiedene Haushaltstypen, und zwar für

- 4-Personen-Haushalte von Angestellten und Beamten mit höherem Einkommen,
- 4-Personen-Arbeitnehmerhaushalte mit mittlerem Einkommen,

- 2-Personen-Haushalte von Renten- und Sozialhilfeempfängern sowie
- die einfache Lebenshaltung eines Kindes.

Alle diese Indizes werden außer in der Darstellung für die Lebenshaltung insgesamt für eine große Zahl von Gütergruppen verschiedener Aggregationsstufen ermittelt und veröffentlicht. Die dabei vorrangig angewandten Gliederungsprinzipien sind die des "Güterverzeichnisses für den Privaten Verbrauch", das in erster Linie die Unterschiede im Verwendungszweck der Güter berücksichtigt. Daneben wird z.T. eine Gruppierung nach Waren (darunter Nahrungsmittel und Saisonnahrungsmittel), Leistungen sowie Wohnungs- und Garagennutzung vorgenommen und eine frühere Gliederung nach "Bedarfsgruppen" angewandt. Wie sich die Haushalte unterscheiden, auf die sich die verschiedenen Preisindizes für die Lebenshaltung beziehen, ist der folgenden Übersicht über wichtige Haushaltsmerkmale zu entnehmen:

Preisindex für die Lebenshaltung	Zahl der Haushaltsmitglieder	Zusammensetzung der Haushalte	Verbrauchsausgaben in DM je Monat je Haushalt
			Basisjahr 1976
Alle privaten Haushalte .....	2,6		2 326 <sup>a)</sup>
Haushalte von Angestellten und Beamten mit höherem Einkommen .	4	2 Erwachsene 2 Kinder	3 298 <sup>b)</sup>
Arbeitnehmerhaushalte mit mittlerem Einkommen .....	4	2 Erwachsene 2 Kinder	2 053 <sup>c)</sup>
Renten- und Sozialhilfeempfängerhaushalte .....	2	2 ältere Erwachsene	889 <sup>d)</sup>

a) Basisjahr 1970 (für die Zeit von Januar 1968 bis Januar 1976): 1 294 DM; Basisjahr 1962 (Januar 1961 bis Januar 1968): 740 DM.

b) Basisjahr 1970 (Januar 1968 bis Januar 1976): 1 996 DM; Basisjahr 1962 (Januar 1961 bis Januar 1968): 1 528 DM.

c) Basisjahr 1970 (Januar 1968 bis Januar 1976): 1 157 DM; Basisjahr 1962 (Januar 1961 bis Januar 1968): 742 DM; Basisjahr 1958 (Januar 1957 bis Januar 1961): 570 DM; Basisjahr 1950 (von 1945 bis Januar 1957): 260 DM.

d) Basisjahr 1970 (Januar 1968 bis Januar 1976): 53 DM; Basisjahr 1962 (Januar 1961 bis Januar 1968): 310 DM; Basisjahr 1958 (Januar 1957 bis Januar 1961): 260 DM.

Dem Preisindex für die einfache Lebenshaltung eines Kindes liegt nicht, wie den anderen Indizes, ein statistisch nachgewiesener "Warenkorb", sondern ein von Experten der Jugendhilfe und -betreu-

ung entwickeltes Bedarfsschema zugrunde. Es berücksichtigt den Mindestbedarf im Jahr 1976 von Kindern vom 1. bis 18. Lebensjahr, die als Erstkinder von der Mutter oder deren Verwandten betreut werden.

5 Der Index der Einzelhandelspreise wird sowohl institutionell nach der "Systematik der Wirtschaftszweige" (1961) als auch warenmäßig gegliedert. Die Gruppierung nach Waren erfolgt einmal nach dem "Güterverzeichnis für den Privaten Verbrauch" (1963), zum anderen nach dem "Warenverzeichnis für die Binnenhandelsstatistik" (1978).

Verlag W. Kohlhammer GmbH  
Abt. Veröffentlichungen des  
Statistischen Bundesamtes  
Philipp-Reis-Str. 3  
Postfach 42 11 20  
6500 Mainz 42 (Hechtsheim)  
Tel.: 06131/ 5 90 94-95,  
Telex: 4187768  
(Geschäftszeit: 7.30 Uhr bis 14.15 Uhr).

Der durchlaufenden Reihe des Einzelhandelspreisindex liegt die Umsatzstruktur des Einzelhandels der nachfolgend genannten Jahre zugrunde: 1950 (für die Zeit bis Januar 1962); 1962 (von Januar 1962 bis Januar 1968); 1970 (von Januar 1968 bis Januar 1976) und 1976 (ab Januar 1976).

Weitere methodische Fragen zur Verbraucherpreisstatistik wurden zuletzt in "Wirtschaft und Statistik" 7/1979, 11/1979, 4/1980 behandelt.

6 Während die Tabellenteile 1 und 2 dem kurzfristigen Vergleich dienen, enthalten die Tabellenteile 3 und 4 Reihen, die mit dem gegenwärtigen Basisjahr beginnen und für mittelfristige Vergleiche in Frage kommen. In den Tabellenteilen 5 und 6 werden langfristige Reihen des Preisindex für die Lebenshaltung bzw. des Einzelhandelspreisindex gebracht. Die Gesamtlebenshaltung wird auf Originalbasis und umbasiert auf 1970 = 100 und 1962 = 100 dargestellt. Der Preisindex für die Lebenshaltung von 4-Personen-Arbeitnehmerhaushalten mit mittlerem Einkommen wird darüber hinaus für die Gesamtlebenshaltung auch in der Umbasierung auf 1958 = 100, 1950 = 100, 1938 = 100 und 1913/14 = 100 dargeboten. Eine weitere langfristige Darstellung hat diesen Index in der Gliederung nach Bedarfsgruppen zum Gegenstand. Die langfristigen Reihen des Index der Einzelhandelspreise liegen in institutioneller Gruppierung auf der Basis 1970 = 100 und in der Gruppierung nach Hauptbranchen auf der Basis 1962 = 100 und 1950 = 100 vor. Die Tabelle 8 ist eine langfristige Darstellung kommunaler Gebühren.

8 Für den Benutzer der verbraucherpreisstatischen Veröffentlichungen könnte auch die Preisentwicklung auf anderen Wirtschaftsstufen bzw. für bestimmte Wirtschaftsbereiche von Interesse sein. Berechnet und veröffentlicht werden land- und forstwirtschaftliche Preisindizes (Bestell-Nr.: 2170100), Indizes der Erzeugerpreise gewerblicher Produkte (Bestell-Nr.: 2170200), Indizes der Grundstoffpreise (Bestell-Nr.: 2170300), der Ein- und Ausführpreise (Bestell-Nr.: 2170800), der Baupreise (Bestell-Nr.: 2170400) sowie der Großhandelsverkaufspreise (Bestell-Nr.: 2170600). Weitere Veröffentlichungen unterrichten über die Kaufwerte von Bauland (Bestell-Nr.: 2170500) und über die Preise in verschiedenen Verkehrsbereichen (Bestell-Nr.: 2170900).

Besonders sei auf die Ergebnisse internationaler Preisvergleiche (Kaufkraftparitäten auf der Stufe des Privaten Verbrauchs Reisegeldparitäten) hingewiesen (Bestell-Nr.: 2171000). Hier wird das Niveau der deutschen Verbraucherpreise mit denen des Auslandes verglichen. Die Gegenüberstellung mit den Devisenkursen läßt erkennen, in welchen Ländern man billiger oder teurerer lebt als in der Bundesrepublik Deutschland.

7 In der vorliegenden Reihe 7 der Fachserie 17 erscheinen auch Jahresberichte mit weiteren detaillierten Angaben, darunter über das Ausmaß der Preisstreuung. Ein monatlicher Eilbericht dient der kurzfristigen Unterrichtung über die neuesten Berechnungsergebnisse. Die Eilberichte erscheinen etwa zwei bis drei Wochen, die Monatsberichte etwa fünf Wochen, die Jahresberichte etwa fünf Monate nach Ablauf des Berichtszeitraumes und sind zu beziehen durch den Buchhandel oder direkt durch den

9 Nachstehend werden einige Erläuterungen zum Rechnen mit Indexzahlen gegeben.

#### Messung von Indexveränderungen in Punkten und in Prozent

Die Indexveränderung von einem Zeitpunkt zum anderen kann in Punkten oder in Prozent ausgedrückt werden.

Die Indexentwicklung nach P u n k t e n ergibt sich als Differenz zwischen dem neuen und dem alten Indexstand. Das Ergebnis für einen bestimmten Zeitraum ist je nach Wahl des Basisjahres unterschiedlich.

$$152,1 - 143,5 = 8,6 \text{ Punkte}$$

aber, ebenso wie auf Basis 1976, um

$$\left(\frac{152,1}{143,5} \times 100\right) - 100 = 6,0 \%$$

Die Indexentwicklung in P r o z e n t kann nach der Formel

$$\left(\frac{\text{neuer Indexstand}}{\text{alter Indexstand}} \times 100\right) - 100$$

berechnet werden. Das Ergebnis ist von der Wahl des Basisjahres unabhängig, wenn man von geringfügigen Rundungsdifferenzen absieht.

Hierzu zwei Beispiele:

- (1) Die Steigerung eines Index von 120 auf 132 bedeutet eine Zunahme um

$$132 - 120 = 12 \text{ Punkte,}$$

aber um

$$\left(\frac{132}{120} \times 100\right) - 100 = 10 \%$$

- (2) Der Preisindex für die Lebenshaltung aller privaten Haushalte belief sich auf Basis 1976 = 100 im Januar 1977 auf 102,2 und im Januar 1979 auf 108,3 (siehe Tabelle 3.1.1, absolute Werte, erste Spalte). Er hat sich also in dieser Zeit um

$$108,3 - 102,2 = 6,1 \text{ Punkte}$$

oder um

$$\left(\frac{108,3}{102,2} \times 100\right) - 100 = 6,0 \%$$

erhöht. Auf Basis 1970 (siehe Tabelle 5.1) ergibt sich dagegen für die gleiche Zeitspanne eine Zunahme um

#### Messungen von Veränderungen der Kaufkraft

Will man mit Hilfe des Preisindex für die Lebenshaltung aller privaten Haushalte die Veränderung der Kaufkraft des Geldes in den Händen der Verbraucher feststellen, so ist die Formel

$$\left(\frac{\text{alter Indexstand}}{\text{neuer Indexstand}} \times 100\right) - 100$$

zugrunde zu legen.

Auch hierzu zwei Beispiele:

- (1) Die Steigerung eines Index von 120 auf 132, also um 10,0 %, bedeutet, daß sich die Kaufkraft des Geldes in der Hand des Konsumenten um

$$\left(\frac{120}{132} \times 100\right) - 100 = 90,9 - 100 = -9,1 \%$$

verändert hat, d.h. um 9,1 % gesunken ist.

- (2) Der Preisindex für die Lebenshaltung aller privaten Haushalte auf Basis 1976 = 100 hat sich von 102,2 (Januar 1977) auf 108,3 (Januar 1979) - siehe Tabelle 3.1.1, absolute Werte, erste Spalte -, also um 6,0 % erhöht. Bei der Berechnung der Kaufkraft des Geldes in der Hand des Konsumenten ergibt sich eine Veränderung um

$$\left(\frac{102,2}{108,3} \times 100\right) - 100 = 94,4 - 100 = -5,6 \%$$

also ein Kaufkraftverlust von 5,6 %.

#### Umbasierung

Umrechnung von Indizes auf ein anderes Basisjahr: Die Preisindizes für die Lebenshaltung (Gesamtlebenshaltung) und der Index der Einzelhandelspreise (insgesamt) können auf die nachfolgend angegebenen früheren Basisjahre umbasiert werden, indem die Indexreihen 1976 = 100 jeweils mit den nachstehenden Faktoren multipliziert werden:

	1970	1962	1958	1950	1938	1913/14
Preisindex für die Lebenshaltung aller privaten Haushalte .....	1,40447	1,72154	.	.	.	.
4-Personen-Haushalte von Angestellten und Beamten mit höherem Einkommen .....	1,40447	1,70833	.	.	.	.
4-Personen-Arbeitnehmerhaushalte mit mittlerem Einkommen .....	1,39837	1,70630	1,84045	2,16565	3,37907	4,24390
2-Personen-Haushalte von Renten- und Sozialhilfeempfängern .....	1,41506	1,78332	1,93896	.	.	.
Index der Einzelhandelspreise .....	1,36134	1,51822	1,61437	1,79555	3,09818	.



## Beispiele:

Der auf Originalbasis 1976 = 100 errechnete Preisindex für die Lebenshaltung von 4-Personen-Arbeitnehmerhaushalten mit mittlerem Einkommen hatte im Januar 1979 einen Stand von 107,7. In der Umbasierung ergeben sich folgende Indizes:

auf Basis 1970	(107,7 x 1,39837 =) 150,6
auf Basis 1962	(107,7 x 1,70630 =) 183,8
auf Basis 1958	(107,7 x 1,84045 =) 198,2
auf Basis 1950	(107,7 x 2,16565 =) 233,2
auf Basis 1938	(107,7 x 3,37907 =) 363,9
auf Basis 1913/14	(107,7 x 4,24390 =) 457,1

Soll ein Index für eine andere Zeitbasis berechnet werden, so braucht lediglich die Indexzahl in Prozent der Indexzahl für die gewünschte neue Basis ausgedrückt zu werden.

Um z.B. den Preisindex für die Lebenshaltung aller privaten Haushalte für Januar 1979 (Indexstand auf Basis 1976: 108,3) auf der Basis Januar 1977 (Indexstand auf Basis 1976: 102,2) zu berechnen, muß man 108,3 in Prozent von 102,2 ausdrücken:

$$\frac{108,3 \times 100}{102,2} = 106,0$$

Der Index für Januar 1979 auf Basis Januar 1977 = 100 beträgt also 106,0. Um eine längere Zahlenreihe auf die neue Basis Januar 1977 umzurechnen, empfiehlt es sich, zunächst den Bruch

$$\frac{100}{102,2} = 0,97847$$

auszurechnen und mit dem Ergebnis die umzubasierenden Werte nacheinander zu multiplizieren. Man erspart sich dadurch die lästigen Divisionen. Für Januar 1979 errechnet man auf diese Weise einen auf Januar 1977 umbasierten Index von (108,3 x 0,97847 =) 106,0 - wie oben - und für Juli 1979 einen Index von (111,5 x 0,97847 =) 109,1.

- 10 Die Tatsache, daß aus den Indexzahlen der Effekt von Qualitätsänderungen und anderen Änderungen in den preisbestimmenden Merkmalen der beobachteten Erzeugnissen herausgerechnet wurde, kann von besonderer Bedeutung sein, wenn die Indizes zur Ermittlung von Wiederbeschaffungswerten verwendet werden. Sind Güter in der ursprünglichen Qualität nicht mehr käuflich, weil von der betreffen-

den Güterart nur verbesserte Ausführungen am Markt sind, dann können sich bei der Verwendung der Preisindizes Wiederbeschaffungswerte ergeben, die unter den Beträgen liegen, die bei der Wiederbeschaffung tatsächlich aufgewendet werden müssen.

- 11 Preisindizes für die Lebenshaltung bzw. der Index der Einzelhandelspreise dienen häufig als Bezugsgrößen von Wertsicherungsklauseln in Miet-, Pacht-, Übergabe-, Pensions- und anderen Verträgen über laufende Zahlungen. Das Statistische Bundesamt kann nicht über die währungsrechtliche Zulässigkeit solcher Klauseln befinden, sondern muß an die Deutsche Bundesbank oder die Landeszentralbanken verweisen, die für solche Fragen allein zuständig sind. Das Statistische Bundesamt kann auch keine Empfehlungen aussprechen, welcher Index bestimmten Vertragsverhältnissen zugrunde zu legen ist, da es sich dabei nicht um ein statistisches Problem, sondern um eine Ermessensfrage zu einem privatrechtlichen Vertrag handelt, die von den Vertragsparteien selbst zu entscheiden ist.

Beim Abschluß von Wertsicherungsklauseln, die sich auf den Preisindex für die Lebenshaltung bzw. den Einzelhandelspreisindex beziehen, empfiehlt es sich, die vorgesehenen Steigerungssätze in Prozent anzugeben, da das Ergebnis von der Wahl des Basisjahres unabhängig ist.

Bei Klauseln, die sich an der Indexveränderung in Punkten orientieren, sollte zur Vermeidung von Unklarheiten das Basisjahr unbedingt angegeben werden. Bei der Abfassung der Klauseln ist zu beachten, daß Indizes für Berichtsmonate vorliegen und nicht für bestimmte Stichtage.

- 12 Die Durchschnittspreise, die in diesem Bericht veröffentlicht werden (Abschnitt 7, S. 43 ff), können im allgemeinen nur als grobe Anhaltspunkte für das absolute Preisniveau der betreffenden Waren angesehen werden, denn die Statistik der Verbraucherpreise ist, wie die gesamte amtliche Preisstatistik, auf den Nachweis von Preisveränderungen ausgerichtet. Deswegen sind ihre wichtigsten Ergebnisse Preisindizes und Preismeßzahlen und nicht etwa Durchschnittspreise. Wirklich zuverlässige Angaben über das absolute Preisniveau würden

andere Erhebungsverfahren und vor allem eine viel größere Anzahl von Einzelpreisen (einzeln-berichtsstellen) voraussetzen.

- 3 Zum besseren Verständnis der mietens-tatistischen Ergebnisse werden folgende Erläuterungen gegeben: Laufende Mietangaben werden im Rahmen der Verbraucherpreisstatistik für zwei Typen von Altbauwohnungen (vor dem 20.6.1948 erbaut) und zwei Typen von Neubauwohnungen nachgewiesen, nämlich für einen Typ von Wohnungen, die im Rahmen des öffentlich geförderten Wohnungsbauprogramms erstellt werden, und einen Typ freifinanzierter Neubauwohnungen. Bei den ersten drei Wohnungstypen handelt es sich um abgeschlossene, leervermietete 2-Zimmer-Wohnungen mit Küche (3 Räume) eines 3 - 4-Personen-Haushalts in mittlerer Entfernung zum Stadtzentrum mit Ofenheizung (bei den öffentlich geförderten Neubauwohnungen auch Zentralheizung). Die freifinanzierten Mietwohnungen werden repräsentiert durch eine abgeschlossene, leervermietete 3-Zimmer-Wohnung mit Küche (4 Räume) in einem Mehrfamilienhaus in guter Wohnlage, ausgestattet mit Zentralheizung, Kachelbad sowie Balkon oder Loggia. Der im Absatz 4 beschriebene Preisindex für die Lebenshaltung eines Kindes berücksichtigt nur die ersten drei Wohnungstypen. Das entsprechende gilt auch für die Indizes für

Haushalte von Arbeitnehmern mit mittlerem Einkommen und von Renten- und Sozialhilfepfängern für die Zeit vor Januar 1968.

Als Wohnungsmiete gilt die tatsächliche Monatsmiete einschl. etwaiger Gemeindegzuschläge (Umlegung von Grundsteuer, Wohnraumsteuer und dgl.). Bei den Nebenkosten, die ebenfalls eingeschlossen sind, handelt es sich um Gebühren für Kanalisation, Straßenreinigung, Müllabfuhr, Kaminreinigung, Treppenbeleuchtung, Wasserverbrauch und dgl.

Der Erhebungssturnus bei den Wohnungsmieten weicht insofern vom Erhebungssturnus bei den anderen in den Preisindex für die Lebenshaltung einbezogenen Gütern ab, als in jedem Monat nur die Mieten in einem - wechselnden - Drittel der Berichtsgemeinden beobachtet werden. Erst nach Ablauf eines Vierteljahres sind also jeweils die Wohnungen in allen 118 Berichtsgemeinden erfaßt. Eine eingehende Darstellung der rotierend vierteljährlichen Erhebung wurde in "Wirtschaft und Statistik" 6/1967 gegeben.

- 14 Die Angaben über die am stärksten ernte-, saison- und witterungsabhängigen Nahrungsmittel beziehen sich auf Kartoffeln, Frischgemüse, Frischobst (einschl. Südfrüchte) und Frischfisch. Bei den Blumen handelt es sich um Schnittblumen und Topfpflanzen.

## 2 Aktuelle Ergebnisse

Der Preisindex für die Lebenshaltung aller privaten Haushalte lag Mitte August 1983 mit 135,1 (1976 = 100) um 0,3 % höher als Mitte Juli 1983 und um 3,0 % über dem Stand von Mitte August 1982. Damit hat sich die Vorausschätzung des Statistischen Bundesamtes vom 29. August 1983 bestätigt. Im Juli 1983 hatte der Abstand gegenüber dem entsprechenden Vorjahresmonat + 2,5 % und im Juni 1983 + 2,4 % betragen.

In der Berechnung ohne die besonders ernte-, saison- und witterungsabhängigen Nahrungsmittel sowie ohne Blumen und Kohle stieg der Index von Juli 1983 bis August 1983 um 0,5 %. Der Abstand gegenüber dem entsprechenden Vorjahresmonat belief sich in dieser Berechnung auf + 2,9 %. Im Juli 1983 hatte er + 2,6 % und im Juni 1983 + 2,7 % betragen.

Der Teilindex für Nahrungsmittel ging im August 1983 im Vergleich zum Vormonat um 0,8 % (darunter Saisonwaren - 7,4 %) zurück. Er übertraf den entsprechenden Vorjahresstand um 1,9 % (darunter Saisonwaren + 4,1 %). Bei den anderen Teilindizes ergaben sich folgende Veränderungen gegenüber Juli 1983 bzw. August 1982: Andere Verbrauchs- und Gebrauchsgüter (ohne Nahrungsmittel) + 0,6 bzw. + 1,9 %, Dienstleistungen und Reparaturen + 0,4 bzw. + 4,4 %, Wohnungs- und Garagennutzung + 0,2 bzw. + 5,4 %.

Im einzelnen waren im August 1983 nennenswerte Preisveränderungen gegenüber dem Vormonat bzw. gegenüber August 1982 bei folgenden Waren und Dienstleistungen zu verzeichnen:

Frischfleisch (+ 0,2 bzw. + 0,7 %), frischen Fischen (- 1,0 bzw. + 2,2 %), Eiern (- 1,2 bzw. - 0,3 %), Kartoffeln (- 8,2 bzw. + 5,3%), Frischgemüse (- 10,0 bzw. + 21,2 %), Frischobst (- 6,5 bzw. - 3,6 %), Zucker (+ 0,3 bzw. + 3,3 %), elektrischem Strom (+ 1,0 bzw. + 4,1 %), Gas und Flüssiggas (+ 0,1 bzw. + 1,1 %), Kohle (+ 0,3 bzw. + 3,0 %), leichtem Heizöl (+ 6,6 bzw. - 2,7 %), Kraftstoffen (+ 3,1 bzw. - 1,0 %), Reparaturen am eigenen Kraftfahrzeug (+ 0,6 bzw. + 5,9 %), örtlichen Verkehrsmitteln (+ 0,4 bzw. + 5,7 %) sowie bei Büchern, Zeitungen, Zeitschriften (+ 0,5 bzw. + 5,2 %).

Der Preisindex für die Lebenshaltung von 4-Personen-Haushalten von Angestellten und Beamten mit höherem Einkommen lag im August 1983 mit 135,6 (1976 = 100) um 0,4 % höher als im Juli 1983 und um 3,0 % höher als im August 1982. Für 4-Personen-Arbeitnehmerhaushalte mit mittlerem Einkommen lauten die entsprechenden Zahlen 133,6 (+ 0,2 bzw. + 2,8 %), für 2-Personen-Haushalte von Renten- und Sozialhilfeempfängern 132,3 (+ 0 bzw. + 3,1 %) und für die einfache Lebenshaltung eines Kindes 131,6 (- 0,4 bzw. + 3,1 %). Der Preisindex für die Kraftfahrzeuganschaffung und -unterhaltung ("Kraftfahrerpreisindex") stieg von Juli 1983 bis August 1983 um 1,0 % auf einen Stand von 136,7 (1976 = 100) und lag damit um 2,4 % höher als im August 1982.

Der Index der Einzelhandelspreise ermäßigte sich gegenüber Juli 1983 um 0,1 % auf 131,9 (1976 = 100). Er überschritt den Stand des entsprechenden Vorjahresmonats damit um 2,1 %.

PREISINDEX FÜR DIE LEBENSHALTUNG ALLER PRIVATEN HAUSHALTE NACH AUSGEWÄHLTEN HAUPTGRUPPEN

Preisindex

Log. Maßstab

1976 = 100

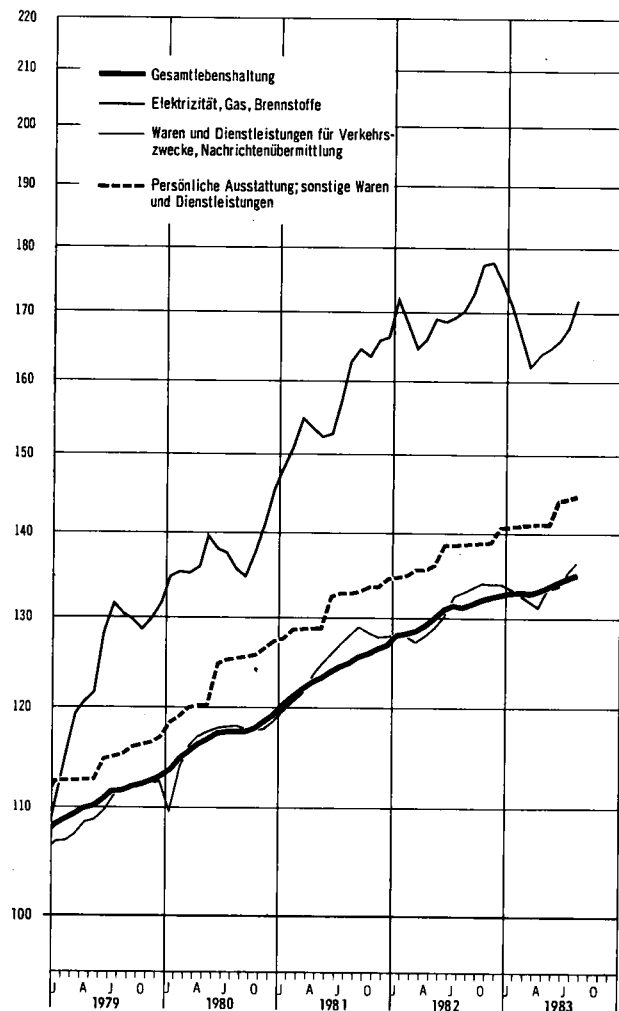
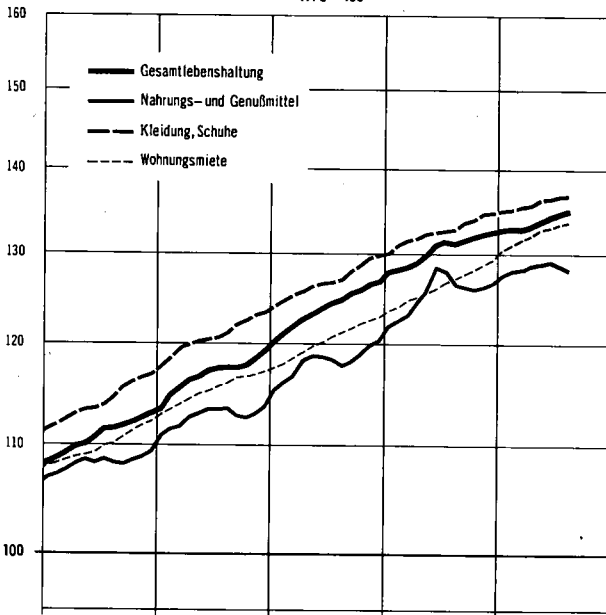

Veränderung gegenüber dem jeweiligen Vorjahresmonat in %

Arithm. Maßstab

Gesamtlebenshaltung

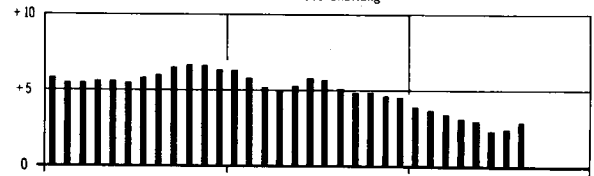

Nahrungs- und Genußmittel

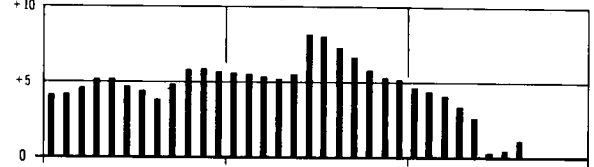

Kleidung, Schuhe

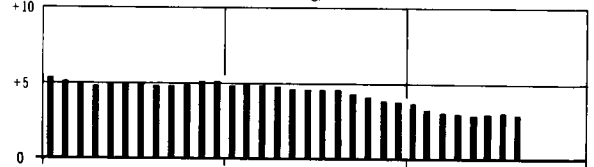

Wohnungsmiete

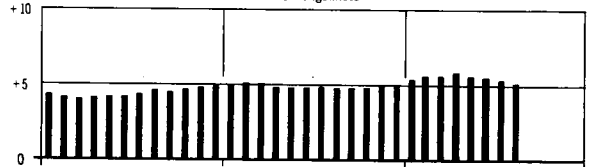

Elektrizität, Gas, Brennstoffe

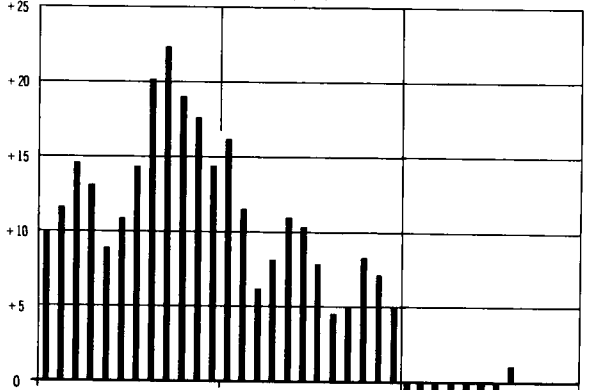

Waren und Dienstleistungen für Verkehrszwecke, Nachrichtenübermittlung

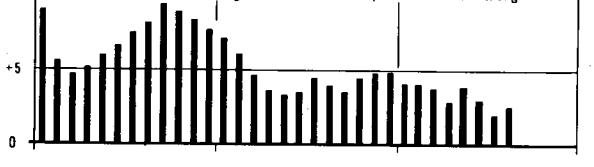

Persönliche Ausstattung; sonstige Waren und Dienstleistungen

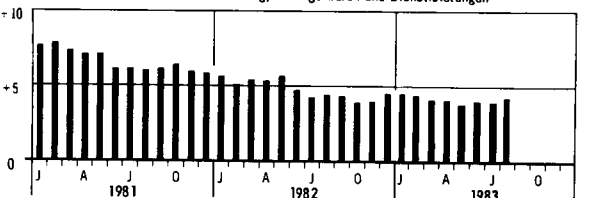

1 PREISINDEX FUER DIE LEBENSHALTUNG

(AKTUELLE ERGEBNISSE)

1.1 ALLE PRIVATEN HAUSHALTE

1976 = 100

INDEX, INDEXGRUPPE	WAEGUNGS- ANTEIL AM GESAMT- INDEX IN PRO- MILLE	VERKET- TUNGS- FAKTOR	1982 DURCH- SCHNITT	1982 AUG.	1983 JULI	1983 AUG.	VERAENDERUNG AUG. 1983 GEGENUEBER AUG. JULI 1982 IN PROZENT
GESAMTLEBENSHALTUNG	1000	0,71201	130,5	131,2	134,7	135,1	+ 3,0 + 0,3
GESAMTLEBENSHALTUNG OHNE BES. ERNTE-, SAISON- UND WITTERUNGS- ABHAENIGIGE NAHRUNGSMITTEL SOWIE OHNE BLUMEN UND KOHLE	972,19	-	130,6	131,7	134,8	135,5	+ 2,9 + 0,5
BESONDERS ERNTE-, SAIS.- UND WITTERUNGSABHAENIGIGE NAHRUNGSMITTEL SOWIE BLUMEN UND KOHLE	27,81	-	124,9	114,9	128,7	119,9	+ 4,4 - 6,8
GESAMTLEBENSHALTUNG OHNE BESONDERS ERNTE-, SAISON- U. WITTERUNGS- ABHAENIGIGE NAHRUNGSMITTEL	979,91	0,71501	130,6	131,5	134,8	135,4	+ 3,0 + 0,4
BESONDERS ERNTE-, SAIS.- UND WITTERUNGSABHAENIGIGE NAHRUNGSMITTEL	20,09	0,62118	121,6	114,6	128,9	119,3	+ 4,1 - 7,4
GUETER DES TAEGLICHEN BEDARFS	371,60	0,70538	127,7	128,7	130,7	130,6	+ 1,5 - 0,1
GESAMTLEBENSHALTUNG OHNE FLUESSIGE BRENNSTOFFE	981,46	-	129,0	129,8	133,6	133,8	+ 3,1 + 0,1
GESAMTLEBENSHALTUNG OHNE FLUESSIGE BRENNSTOFFE UND KRAFTSTOFFE	960,42	-	128,4	129,1	133,1	133,2	+ 3,2 + 0,1

GLIEDERUNG NACH HAUPTGRUPPEN (VERWENDUNGSZWECK)

NAHRUNGS- UND GENUSSMITTEL	266,72	0,73518	125,5	126,5	128,6	128,0	+ 1,2 - 0,5
KLEIDUNG, SCHUHE	87,46	0,70924	132,5	132,8	136,6	136,8	+ 3,0 + 0,1
WOHNUNGSMIETE	133,27	0,71512	126,4	127,1	133,4	133,7	+ 5,2 + 0,2
ELEKTRIZITAET, GAS, BRENNSTOFFE	49,13	0,56544	171,0	170,2	167,6	172,0	+ 1,1 + 2,6
UEBRIGE WAREN UND DIENSTLEISTUNGEN FUER DIE HAUSHALTSFUHRUNG	100,10	0,74146	129,3	128,5	132,4	132,2	+ 2,9 - 0,2
WAREN UND ) VERKEHRZWECKE, NACHRICHTENUEBERMITTLUNG	147,53	0,68849	130,9	133,0	135,3	136,5	+ 2,6 + 0,9
DIENST- ) FUER DIE KOERPER- UND GESUNDHEITSPFLEGE	43,16	0,67631	131,7	132,1	137,5	137,7	+ 4,2 + 0,1
LEISTUNGEN) BILDUNGS- UND UNTERHALTUNGSZWECKE	78,73	0,74160	118,2	118,6	123,4	123,8	+ 4,4 + 0,3
PERSONLICHE AUSSTATTUNG, SONSTIGE WAREN UND DIENSTLEISTUNGEN	93,90	0,74229	137,5	138,7	144,2	144,7	+ 4,3 + 0,3

GLIEDERUNG NACH DAUERHAFTIGKEIT UND WERT DER GUETER

VERBRAUCHSGUETER UND REPARATUREN	404,02	0,70782	133,0	133,7	135,2	135,6	+ 1,4 + 0,3
DARUNTER							
VERBRAUCHSGUETER	390,45	0,71191	132,6	133,3	134,6	135,0	+ 1,3 + 0,3
GEBRAUCHSGUETER VON MITTLERER LEBENSDAUER UND/ODER BEGRENZTEM WERT	150,78	0,72660	129,5	129,7	133,3	133,5	+ 2,9 + 0,2
LANGLEBIGE, HOCHWERTIGE GEBRAUCHSGUETER	134,32	0,75788	125,8	126,6	129,9	130,2	+ 2,8 + 0,2
DIENSTLEISTUNGEN UND WOHNUNGSNUTZUNG	310,88	0,69723	129,7	130,6	136,8	137,2	+ 5,1 + 0,3
DARUNTER							
DIENSTLEISTUNGEN	177,61	0,68359	132,2	133,3	139,3	139,8	+ 4,9 + 0,4

GLIEDERUNG NACH WAREN, LEISTUNGEN UND WOHNUNGSNUTZUNG

VERBRAUCHS- UND GEBAUCHSGUETER	640,13	0,72182	130,3	130,9	133,0	133,3	+ 1,8 + 0,2
NAHRUNGSMITTEL	175,03	0,71658	121,3	120,9	124,2	123,2	+ 1,9 - 0,8
BESONDERS ERNTE-, SAISON- U. WITTERUNGSABHAENIGIGE NAHRUNGSMITTEL	20,09	0,62118	121,6	114,6	128,9	119,3	+ 4,1 - 7,4
SONSTIGE NAHRUNGSMITTEL	154,94	0,73314	121,3	121,7	123,6	123,7	+ 1,6 + 0,1
ANDERE VERBRAUCHS- UND GEBAUCHSGUETER	465,10	0,72507	133,6	134,6	136,3	137,1	+ 1,9 + 0,6
ANDERE VERBR.- U. GEBAUCHSGUETER OHNE BLUMEN, KOHLE U. HEIZOEL	444,84	0,74060	130,4	132,0	134,0	134,7	+ 2,0 + 0,5
ANDERE VERBR.- U. GEBR.-GUET. OHNE BLUMEN, KOHLE, HEIZOEL U. KRAFTST.	417,80	-	129,0	130,4	133,0	133,4	+ 2,3 + 0,3
ANDERE VERBRAUCHS- UND GEBAUCHSGUETER OHNE DIE NORMALERWEISE NICHT IN DER WOHNUNG GELAGERTEN GUETER 1)	315,51	-	127,9	128,9	131,3	131,4	+ 1,9 + 0,1
DIENSTLEISTUNGEN UND REPARATUREN	221,01	0,67724	133,8	134,9	140,4	140,9	+ 4,4 + 0,4
DARUNTER							
GASTGEBERLEISTUNGEN	38,66	0,70512	137,6	138,4	142,2	142,9	+ 3,3 + 0,5
VERZEHR IN GASTSTAETTEN	34,68	0,70461	136,2	137,0	140,3	141,0	+ 2,9 + 0,5
UEBERNACHTUNG	3,98	0,71294	150,2	150,3	158,1	159,3	+ 6,0 + 0,8
HANDWERKERLEISTUNGEN (OHNE BAUHANDWERKER)	22,50	0,60940	146,0	146,8	153,3	154,1	+ 5,0 + 0,5
VERKEHRSLAESTUNGEN	13,82	0,61567	148,1	149,7	156,3	156,5	+ 4,5 + 0,1
UNTERRICHT UND KINDERGARTENBESUCH	11,02	0,64000	132,7	132,9	139,9	141,7	+ 6,6 + 1,3
WOHNUNGS- UND GARAGENNUTZUNG	138,86	0,71795	126,2	126,9	133,4	133,7	+ 5,4 + 0,2

KFZ - ANSCHAFFUNG UND -UNTERHALTUNG (-KRAFTFAHRER - PREISINDEX-)

INSGESAMT	131,63	0,69041	131,8	133,5	135,4	136,7	+ 2,4 + 1,0
DARUNTER							
MOTORRAEDER	1,86	0,74886	111,5	112,3	112,9	114,0	+ 1,5 + 1,0
PERSONENKRAFTWAGEN	60,28	0,70982	127,6	129,1	133,4	133,9	+ 3,7 + 0,4
KRAFTSTOFFE	27,04	0,63055	151,4	155,9	149,7	154,4	- 1,0 + 3,1
ERSATZTEILE, ZUBEHOER UND AUTOPFLEGEHILFEN	7,27	0,86269	125,3	125,8	127,7	127,9	+ 1,7 + 0,2
REPARATUREN, INSPEKTION, WAGENWAESCHE	11,33	0,58554	147,2	148,2	155,4	156,4	+ 5,5 + 0,6
GARAGENMIETE	5,59	0,87346	122,1	121,9	132,2	132,9	+ 3,3 + 0,5
FAHRSCHULE	1,31	0,71600	136,5	137,2	139,5	139,8	+ 1,9 + 0,2
KFZ-HAFTPFLICHTVERSICHERUNG	11,58	0,61350	118,5	118,5	118,5	118,5	- -
KFZ-STEUER	5,37	1,00000	100,0	100,0	100,0	100,0	- -

1) ELEKTRIZITAET, GAS, BRENNSTOFFE; GEBAUCHSGUETER FUER DIE GARTENPFLEGE; KLEINKRAFTRAEDER, MOTORRAEDER, PERSONEN- UND KOMBIKRAFTFAHRZEUGE, KRAFTSTOFFE, SONSTIGE GEBAUCHSGUETER FUER EIGENE KRAFTFAHRZEUGE; WASSER- UND LANDFAHRZEUGE.

1 PREISINDEX FUER DIE LEBENSHALTUNG

(AKTUELLE ERGEBNISSE)

1.1 ALLE PRIVATEN HAUSHALTE

1976 = 100

INDEX, INDEXGRUPPE	WAEGUNGS- ANTEIL AM GESAMT- INDEX IN PRO- MILLE	VERKET- TUNGS- FAKTOR	1982	1982	1983	VERAENDERUNG AUG. 1983 GEGENUEBER AUG. JULI 1982 1983	
			DURCH- SCHNITT	AUG.	JULI	AUG.	IN PROZENT
GLIEDERUNG NACH GRUPPEN UND UNTERGRUPPEN (VERWENDUNGSZWECK)							
NAHRUNGS- UND GENUSSMITTEL	266,72	0,73518	125,5	126,5	128,6	128,0	+ 1,2 - 0,5
NAHRUNGSMITTEL	175,03	0,71658	121,3	120,9	124,2	123,2	+ 1,9 - 0,8
NAHRUNGSMITTEL TIERISCHEN URSPRUNGS	85,06	0,72414	119,2	119,3	120,9	121,0	+ 1,4 + 0,1
NAHRUNGSMITTEL PFLANZLICHEN URSPRUNGS	77,13	0,69606	124,3	123,1	128,5	126,2	+ 2,5 - 1,8
FLEISCH UND FLEISCHWAREN, FISCH UND FISCHWAREN	59,63	0,72594	119,5	119,6	121,0	121,2	+ 1,3 + 0,2
FLEISCH UND FLEISCHWAREN	55,87	0,73003	119,0	119,2	120,5	120,7	+ 1,3 + 0,2
FRISCHES FLEISCH	29,14	0,73029	116,3	116,5	117,1	117,3	+ 0,7 + 0,2
FLEISCHWAREN	26,73	0,72957	121,9	122,1	124,3	124,5	+ 2,0 + 0,2
FISCHE UND FISCHWAREN	3,76	0,68589	126,6	125,6	128,4	128,1	+ 2,0 - 0,2
FRISCHE FISCHWE	1,43	0,60058	131,2	127,7	131,8	130,5	+ 2,2 - 1,0
FISCHWAREN	2,33	0,75056	123,9	124,3	124,3	124,6	+ 1,9 + 0,2
Eier	4,79	0,73505	113,1	107,2	108,2	106,9	- 0,3 - 1,2
MILCH, KAESE, BUTTER	21,72	0,72169	119,5	120,8	122,8	123,0	+ 1,8 + 0,2
MILCH	9,93	0,68560	117,8	119,2	120,8	120,8	+ 1,5 -
KAESE	6,98	0,66263	121,6	122,1	124,5	124,8	+ 2,2 + 0,2
BUTTER	4,81	0,83644	119,9	122,3	124,4	124,8	+ 2,0 + 0,3
SPEISEFETTE UND -OLEE (OHNE BUTTER)	4,38	0,71111	123,6	125,1	126,7	126,9	+ 1,4 + 0,2
PFLANZENFETT	0,41	0,72423	125,7	127,5	128,8	129,3	+ 1,4 + 0,4
MARGARINE	3,01	0,72062	126,1	127,8	129,8	130,0	+ 1,7 + 0,2
SCHWEINESCHMALZ	0,16	0,72129	129,5	129,9	134,2	134,1	+ 3,2 - 0,1
SPEISEOELF	0,80	0,65746	112,0	112,5	112,2	112,4	- 0,1 + 0,2
BRUT UND BACKWAREN	23,90	0,68951	132,4	133,1	136,5	136,8	+ 2,8 + 0,2
BRUT UND KLEINGEBAECK	15,23	0,64225	136,9	137,6	141,4	141,7	+ 3,0 + 0,2
FEINGEBAECK UND DAUERBACKWAREN	8,67	0,80356	124,7	125,1	128,0	128,2	+ 2,5 + 0,2
MEHL, NAEHRMITTEL, KARTOFFELERZEUGNISSE	9,35	0,73716	118,0	118,5	121,3	121,5	+ 2,5 + 0,2
MEHL UND NAEHRMITTEL	5,09	0,71819	120,3	120,8	123,4	123,6	+ 2,3 + 0,2
DARUNTER							
MEHL	1,15	0,83236	125,3	125,6	126,8	126,8	+ 1,0 -
FERTIGGERICHTE, KARTOFFELERZEUGNISSE	4,26	0,77655	115,2	115,7	118,9	119,0	+ 2,9 + 0,1
KARTOFFELN	3,96	0,36129	75,3	68,3	78,3	71,9	+ 5,3 - 8,2
GEMUESE, OBST UND MARMELADE	23,19	0,70776	129,0	124,6	135,2	128,0	+ 2,7 - 5,3
FRISCHGEMUESE	6,74	0,70904	111,0	86,3	116,2	104,6	+ 21,2 - 10,0
GEMUESKONSERVEN	4,73	0,82797	123,0	123,8	124,4	124,4	+ 0,5 -
FRISCHOBST	8,47	0,63682	149,8	156,7	161,6	151,1	- 3,6 - 6,5
OBSTKONSERVEN, TROCKENOBST	2,33	0,83167	119,8	120,6	120,1	120,3	- 0,2 + 0,2
MARMELADE	0,92	0,75725	122,7	123,3	124,3	124,7	+ 1,1 + 0,3
ZUCKER, SUESSWAREN	12,17	0,78056	120,4	120,9	122,5	122,5	+ 1,3 -
DARUNTER							
ZUCKER	2,24	0,71519	118,0	118,4	121,9	122,3	+ 3,3 + 0,3
SUESSWAREN	8,34	0,81916	121,6	122,2	123,3	123,1	+ 0,7 - 0,2
DARUNTER							
SCHOKOLADE	2,65	0,81923	119,3	119,7	119,3	119,2	- 0,4 - 0,1
HONIG	0,97	0,72110	110,3	110,7	112,9	112,9	+ 2,0 -
GEWUERZE UND AENNLICHE HACK- UND SPEISEZUTATEN	3,77	0,77252	118,8	119,3	122,7	122,9	+ 3,0 + 0,2
ALCOHOLFREIE GETRAENKE	8,17	0,80891	117,6	118,4	120,6	120,8	+ 2,0 + 0,2
DARUNTER							
ORGSAEFTE	1,97	0,81103	128,0	128,7	129,4	129,4	+ 0,5 -
GENUSSMITTEL	57,01	0,80941	131,8	137,6	135,0	135,0	- 1,9 -
BOHNENKAFFEE	8,82	0,84674	116,4	117,5	116,4	116,3	- 1,0 - 0,1
ECHTER TEE	0,50	0,82250	123,8	124,2	127,3	127,3	+ 2,5 -
ALCOHOLISCHE GETRAENKE	27,70	0,81088	126,2	127,7	129,0	129,0	+ 1,0 -
TABAKWAREN	19,99	0,78560	146,5	160,7	151,9	151,9	- 5,5 -
VERDEHM IN GASTSTAETTEN	34,68	0,70461	136,2	137,0	140,3	141,0	+ 2,9 + 0,5
MAHLZEITEN IN GASTSTAETTEN	21,71	0,69444	136,6	137,2	140,6	141,2	+ 2,9 + 0,4
GETRAENKE IN GASTSTAETTEN	12,97	0,71836	135,5	136,6	140,0	140,7	+ 3,0 + 0,5
KLEIDUNG, SCHUHF	87,46	0,70924	132,5	132,8	136,6	136,8	+ 3,0 + 0,1
KLEIDUNG INSGESAMT	72,81	0,72035	130,2	130,4	134,2	134,4	+ 3,1 + 0,1
) WOLLE	13,49	0,71594	127,2	127,5	130,0	130,2	+ 2,1 + 0,2
KLEIDUNG AUS ) BAUMWOLLE	16,86	0,69263	132,2	132,5	136,5	136,6	+ 3,1 + 0,1
) SYNTHETISCHER FASER	16,02	0,77673	124,7	125,1	129,2	129,4	+ 3,4 + 0,2
) MISCHEWESE	19,86	0,70415	135,3	135,4	139,6	139,8	+ 3,2 + 0,1
UBERBEKLEIDUNG	54,39	0,71129	130,7	131,0	134,6	134,8	+ 2,9 + 0,1
HERREN- UND KNARENBEREIKLEIDUNG	18,79	0,72353	129,9	130,2	134,0	134,1	+ 3,0 + 0,1
DARUNTER							
AENDERUNGSSCHNEIDERARBEIT	0,45	0,66689	133,6	134,4	138,2	138,6	+ 3,1 + 0,3
DAMEN- UND MAEDCHENBEREIKLEIDUNG	35,60	0,70394	131,2	131,4	134,9	135,1	+ 2,8 + 0,1
DARUNTER							
SCHNEIDERINNENARBEIT	0,29	0,65644	132,6	133,4	138,9	139,6	+ 4,6 + 0,5
SONSTIGE BEKLEIDUNG	18,42	0,74249	128,4	128,7	133,0	133,3	+ 3,6 + 0,2
LEIBWAESCHE UND SONSTIGE UNTERBEKLEIDUNG	8,49	0,73185	129,0	129,3	133,5	133,8	+ 3,5 + 0,2
UEBRIGE BEKLEIDUNG	9,93	0,75400	127,9	128,2	132,6	132,9	+ 3,7 + 0,2
SCHUHE, ZUEHOER, REPARATUREN	14,65	0,65374	144,3	144,4	148,5	149,0	+ 3,2 + 0,3
DARUNTER							
SCHUHE	13,37	0,65793	144,7	144,8	148,8	149,3	+ 3,1 + 0,3
SCHUHREPARATUREN	1,16	0,61315	138,0	138,6	143,6	144,1	+ 4,0 + 0,3
WOHNUNGSMIETE	133,27	0,71512	126,4	127,1	133,4	133,7	+ 5,2 + 0,2
ALTBAUWOHNUNGEN	42,25	0,71241	130,2	131,1	138,8	139,2	+ 6,2 + 0,3
AUS DER ZEIT VOR DEM 1. 4. 1924	25,86	0,72276	130,7	131,6	139,5	139,8	+ 6,2 + 0,2
AUS DER ZEIT VOM 1. 4. 1924 BIS ZUM 20. 6. 1948	16,39	0,69609	129,3	130,2	137,8	138,2	+ 6,1 + 0,3
NEUEBAUWOHNUNGEN	91,02	0,72378	124,6	125,2	130,9	131,2	+ 4,8 + 0,2
SOZIALER WOHNUNGSBAU	30,25	0,69340	127,9	128,5	136,4	136,6	+ 6,3 + 0,1
FREIFINANZIERTEP WOHNUNGSBAU	60,77	0,74338	123,0	123,6	128,2	128,5	+ 4,0 + 0,2

1 PREISINDEX FUER DIE LEBENSHALTUNG

(AKTUELLE ERGEBNISSE)

1.1 ALLE PRIVATEN HAUSHALTE

1976 = 100

INDEX, INDEXGRUPPE	WAEGUNGS- ANTEIL AM GESAMT- INDEX IN PRO- MILLE	VERKET- TUNGS- FAKTOR	1982 DURCH- SCHNITT	1982 AUG.	1983 JULI	1983 AUG.	VERAENDERUNG AUS. 1983 GEGENUEBER 1982	1983 JULI 1983
GLIEDERUNG NACH GRUPPEN UND UNTERGRUPPEN (VERWENDUNGSZWECK)								
ELEKTRIZITAET, GAS, BRENNSTOFFE	49,13	0,56544	171,0	170,2	167,6	172,0	+ 1,1	+ 2,6
ELEKTRIZITAET	25,83	0,63316	136,9	138,1	142,4	143,8	+ 4,1	+ 1,0
GAS UND FLUESSIGAS	8,29	0,67512	166,2	166,7	168,4	168,6	+ 1,1	+ 0,1
KOHLE UND SONSTIGE FESTE BRENNSTOFFE	2,47	0,55973	155,4	154,5	158,8	159,1	+ 3,0	+ 0,2
DARUNTER								
KOHLE	2,29	0,55841	155,7	154,7	158,9	159,3	+ 3,0	+ 0,3
FLUESSIGE BRENNSTOFFE (OHNE KRAFTSTOFFE)	12,54	0,42851	247,3	241,6	220,6	235,1	- 2,7	+ 6,6
UEBRIGE WAREN UND DIENSTLEISTUNGEN FUER DIE HAUSHALTSFUHRUNG	100,10	0,74146	129,3	128,5	132,4	132,2	+ 2,9	- 0,2
MOEBEL	28,97	0,73174	140,0	140,4	145,0	145,3	+ 3,5	+ 0,2
HEIMTEXTILIEN, HAUSHALTSWAESCHE	15,86	0,77078	130,5	132,7	136,5	137,0	+ 3,2	+ 0,3
FUSSRODENBELAG, NATRATZEN	5,84	0,83809	121,1	121,4	123,5	123,9	+ 2,1	+ 0,3
SONSTIGE HEIMTEXTILIEN, HAUSHALTSWAESCHE	10,02	0,71802	135,9	136,5	139,3	139,7	+ 2,3	+ 0,3
HEIZ- UND KOCHGERAETE, BELEUCHTUNGSKOERPER	5,23	0,80454	121,1	122,1	124,8	125,1	+ 2,5	+ 0,2
DARUNTER								
OEFEN UND HERDE	1,14	0,77639	120,3	120,9	123,6	124,0	+ 2,6	+ 0,3
HAUSHALTSMASCHINEN UND -GERAETE	17,72	0,75133	124,2	124,8	127,7	128,0	+ 2,6	+ 0,2
DARUNTER								
LANGLEBIGE, HOCHWERTIGE ELEKTRISCHE HAUSHALTSMASCH. UND -GERAETE	6,79	0,84047	113,3	113,9	115,6	115,8	+ 1,7	+ 0,2
SONSTIGE NICHELEKTRISCHE HAUSHALTSMASCHINEN UND -GERAETE	9,96	0,70791	132,1	132,7	136,5	137,0	+ 3,2	+ 0,4
TAPETEN, FARBEN, BAUSTOFFE, WOHNUNGSREPARATUREN	3,87	0,64737	125,9	126,7	129,4	129,8	+ 2,4	+ 0,3
TAPETEN, FARBEN, BAUSTOFFE	3,03	0,65709	121,8	122,5	124,9	125,4	+ 2,4	+ 0,4
WOHNUNGSREPARATUREN	0,84	0,63554	140,7	141,8	146,0	146,0	+ 3,0	-
WAESCHEREI UND REINIGUNG	5,36	0,62215	134,1	135,0	138,5	138,7	+ 2,7	+ 0,1
SONSTIGE WAREN UND DIENSTLEISTUNGEN FUER DIE HAUSHALTSFUHRUNG	23,09	0,80062	120,4	115,0	120,5	118,5	+ 3,0	- 1,7
DARUNTER								
SONSTIGE VERBRAUCHSGUETER FUER DIE HAUSHALTSFUHRUNG	11,11	0,80925	117,8	118,4	120,5	120,7	+ 1,9	+ 0,2
DARUNTER								
WASCHMITTEL	4,52	0,84272	113,4	113,9	115,3	115,4	+ 1,3	+ 0,1
FREMDE REPARATUREN AM HAUSRAT	1,15	0,62246	140,3	142,0	145,7	145,7	+ 2,6	-
WAREN UND DIENSTLEISTUNGEN F. VERKEHRSZWECKE, NACHRICHTENUEBERMITTLUNG	147,53	0,66849	130,9	133,0	135,3	136,5	+ 2,6	+ 0,9
KRAFTFAHRZEUGE UND FAHRRADER	63,02	0,71241	127,3	128,7	132,9	133,4	+ 3,7	+ 0,4
DARUNTER								
PERSONENKRAFTWAGEN (OHNE KOMBI)	55,94	0,70962	127,5	129,0	133,2	133,8	+ 3,7	+ 0,5
KRAFTSTOFFE	27,04	0,63055	151,4	155,9	149,7	154,4	- 1,0	+ 3,1
SONSTIGE WAREN UND DIENSTLEISTUNGEN FUER EIGENE KRAFTFAHRZEUGE	26,03	0,69710	134,8	135,4	141,5	142,1	+ 4,9	+ 0,4
DARUNTER								
DIENSTLEISTUNGEN FUER EIGENE KRAFTFAHRZEUGE	9,70	0,72003	131,7	131,9	139,8	140,6	+ 5,6	+ 0,6
REPARATUREN AM EIGENEM KRAFTFAHRZEUG	8,53	0,58020	146,8	147,8	155,5	156,5	+ 5,9	+ 0,6
FREMDE VERKEHRSLEISTUNGEN	13,82	0,61567	148,1	149,7	156,3	156,5	+ 4,5	+ 0,1
DARUNTER								
OERTLICHE VERKEHRSMITTEL	7,33	0,59486	143,7	144,8	152,5	153,1	+ 5,7	+ 0,4
BUNDESBAHN	5,08	0,63378	156,8	159,1	164,8	164,8	+ 3,6	-
FLUGVERKEHR	1,41	0,68849	139,5	141,2	145,2	145,0	+ 2,7	- 0,1
NACHRICHTENUEBERMITTLUNG	17,62	0,60398	93,2	96,3	96,2	96,2	- 0,1	-
FERNSPRECHGEBUEHREN	14,30	0,63885	83,5	83,5	83,3	83,3	- 0,2	-
ANDERE POSTGEBUEHREN	3,32	0,53706	134,8	151,6	151,6	151,6	-	-
WAREN UND DIENSTLEISTUNGEN FUER DIE KOERPER- UND GESUNDHEITSPFLEGE	43,16	0,67631	131,7	132,1	137,5	137,7	+ 4,2	+ 0,1
WAREN UND DIENSTLEISTUNGEN FUER DIE KOERPERPFLEGE	19,44	0,72108	129,0	129,6	133,7	134,1	+ 3,5	+ 0,3
GEBRAUCHSGUETER FUER DIE KOERPERPFLEGE	1,76	0,75381	124,9	125,4	128,4	128,8	+ 2,7	+ 0,3
VERBRAUCHSGUETER FUER DIE KOERPERPFLEGE	10,30	0,81706	115,4	116,1	118,7	119,0	+ 2,5	+ 0,3
FRISURLEISTUNGEN	7,38	0,62824	149,1	149,6	155,8	156,5	+ 4,6	+ 0,4
WAREN UND DIENSTLEISTUNGEN FUER DIE GESUNDHEITSPFLEGE	23,72	0,63613	133,9	134,1	140,5	140,5	+ 4,8	-
GEBRAUCHSGUETER FUER DIE GESUNDHEITSPFLEGE	2,07	0,71574	122,7	122,9	125,7	126,2	+ 2,7	+ 0,4
VERBRAUCHSGUETER FUER DIE GESUNDHEITSPFLEGE	4,70	0,77899	124,3	124,4	133,2	133,4	+ 7,2	+ 0,2
DARUNTER								
PREPARATE ZUR INNEREN ANWENDUNG	4,20	0,78790	123,8	123,8	133,3	133,5	+ 7,8	+ 0,2
PREPARATE ZUR AUESSEMEN ANWENDUNG	0,50	0,71429	128,1	129,2	132,3	132,6	+ 2,6	+ 0,2
ARZT-, KRANKENHAUS- UND SONSTIGE DIENSTLEISTUNGEN	16,95	0,57506	138,0	138,1	144,4	144,3	+ 4,5	- 0,1
WAREN UND DIENSTLEISTUNGEN FUER BILDUNGS- UND UNTERHALTUNGSZWECKE	78,73	0,74160	118,2	118,6	123,4	123,8	+ 4,4	+ 0,3
DARUNTER								
RUMDFUNK-, FERNSEH- UND PHONOGERAETE (OHNE ZUBEHOERTEILE)	14,19	0,98239	94,4	94,6	92,4	92,4	- 2,3	-
FOTO- UND KINOAPPARATE (OHNE ZUBEHOERTEILE)	1,55	1,03723	97,7	97,8	96,6	96,6	- 1,2	-
BUECHER, ZEITUNGEN, ZEITSCHRIFTEN	12,72	0,68154	130,5	132,1	138,3	139,0	+ 5,2	+ 0,5
KOSTEN FUER THEATER, KINO UND SPORTVERANSTALTUNGEN	2,32	0,66780	138,8	138,5	144,7	144,9	+ 4,6	+ 0,1
SONST. WAREN UND DIENSTLEISTUNGEN F. BILDUNGS- UND UNTERHALTUNGSZW.	44,75	0,72157	122,9	123,0	130,1	130,7	+ 6,3	+ 0,5
DARUNTER								
GEBRAUCHSGUETER ( BILDUNGS-	11,20	0,76525	122,0	122,5	125,9	126,1	+ 2,9	+ 0,2
SONSTIGE VERBRAUCHSGUETER FUER ( UND	4,83	0,72038	122,0	122,5	125,0	125,3	+ 2,3	+ 0,2
DIENSTLEISTUNGEN ( UNTERHALTUNGSZWECKE	19,95	0,70639	124,9	124,7	136,6	137,6	+ 10,3	+ 0,7
PERSOENLICHE AUSSTATTUNG, SONSTIGE WAREN UND DIENSTLEISTUNGEN	93,90	0,74829	137,5	138,7	144,2	144,7	+ 4,3	+ 0,3
PERSOENLICHE AUSSTATTUNG	9,39	0,70538	146,6	146,1	150,2	150,5	+ 3,0	+ 0,2
SONSTIGE WAREN UND DIENSTLEISTUNGEN	84,51	0,75499	136,5	137,9	143,6	144,1	+ 4,5	+ 0,3
DARUNTER								
DIENSTLEISTUNGEN DES BEHERBERGUNGSGEWERBES	42,18	0,68134	145,5	147,6	155,7	155,8	+ 5,6	+ 0,1
DARUNTER								
URLAUBS- UND GESELLSCHAFTSREISEN	38,20	0,67521	145,0	147,4	155,4	155,4	+ 5,4	-
DIENSTLEISTUNGEN DER BANKEN	0,91	0,67613	135,8	139,8	161,0	161,0	+ 15,2	-
DIENSTLEISTUNGEN DER VERSICHERUNGEN	32,71	0,81653	132,1	132,7	136,3	137,5	+ 3,6	+ 0,9
SONSTIGE DIENSTLEISTUNGEN (A.N.G.)	3,34	0,70592	124,9	125,2	127,0	127,1	+ 1,5	+ 0,1

1 PREISINDEX FUER DIE LEBENSHALTUNG

(AKTUELLE ERGEBNISSE)

1.2 4-PERSONEN-HAUSHALTE VON ANGESTELLTEN UND BEAMTEN  
MIT HOEHEREM EINKOMMEN

1976 = 100

INDEX, INDEXGRUPPE	WAEGUNGS- ANTEIL AM GESAMT- INDEX IN PRO- ZENTE	VERKET- TUNGS- FAKTOR	1982	1982	1983	VERAENDERUNG AUG. 1983 GEGENUEBER AUG. JULI 1982 1983 IN PROZENT
			DURCH- SCHNITT	AUG.	JULI	
GESAMTLEBENSHALTUNG	1000	0,71201	130,9	131,6	135,1	135,6 + 3,0 + 0,4
GESAMTLEBENSHALTUNG OHNE BESONDERS ERNTE-, SAISON- UND WITTERUNGS- ABHAENGIGE NAHRUNGSMITTEL SOWIE OHNE BLUMEN UND KOHLE	975,72	-	131,0	132,0	135,2	135,9 + 3,0 + 0,5
BESONDERS ERNTE-, SAISON- UND WITTERUNGSABHAENGIGE NAHRUNGSMITTEL SOWIE BLUMEN UND KOHLE	24,28	-	124,9	114,8	128,7	120,0 + 4,5 - 6,8
GESAMTL. OHNE BES. ERNTE-, SAISON- U. WITTERUNGSABH. NAHRUNGSMITTEL	981,80	0,71429	131,0	131,8	135,1	135,8 + 3,0 + 0,5
BESONDERS ERNTE-, SAISON- UND WITTERUNGSABHAENGIGE NAHRUNGSMITTEL	18,20	0,62661	124,3	118,2	132,0	123,0 + 4,1 - 6,8
GESAMTLEBENSHALTUNG OHNE FLUESSIGE BRENNSTOFFE	987,64	-	129,4	130,2	134,0	134,3 + 3,1 + 0,2
GESAMTLEBENSHALTUNG OHNE FLUESSIGE BRENNSTOFFE UND KRAFTSTOFFE	955,90	-	128,7	129,3	133,5	133,6 + 3,3 + 0,1

GLIEDERUNG NACH HAUPTGRUPPEN (VERWENDUNGSZWECK)

NAHRUNGS- UND GENUSSMITTEL	228,54	0,73408	126,1	127,1	129,4	128,9 + 1,4 - 0,4
KLEIDUNG, SCHUHE	90,81	0,70872	131,6	131,9	135,6	135,8 + 3,0 + 0,1
WOHNUNGSMIETE	138,46	0,70504	125,7	126,4	132,2	132,5 + 4,8 + 0,2
ELEKTRIZITAET, GAS, BRENNSTOFFE	42,51	0,58548	175,3	174,4	170,8	175,8 + 0,8 + 2,9
UEBRIGE WAREN UND DIENSTLEISTUNGEN FUER DIE HAUSHALTSFUERUNG	90,70	0,75339	130,1	129,2	133,2	133,0 + 2,9 - 0,2
WAREN UND ) VERKEHRZWECKE, NACHRICHTENUEBERMITTLUNG	170,09	0,67448	131,3	133,4	135,6	136,9 + 2,6 + 1,0
DIENST- ) FUER DIE KOERPER- UND GESUNDHEITSPFLEGE	56,07	0,65707	131,6	131,9	137,8	138,0 + 4,6 + 0,1
LEISTUNGEN ) BILDUNGS- UND UNTERHALTUNGSZWECKE	90,56	0,74307	119,7	119,9	124,5	124,9 + 4,2 + 0,3
PERSONLICHE AUSSTATTUNG, SONSTIGE WAREN UND DIENSTLEISTUNGEN	92,26	0,75734	139,6	140,7	146,1	147,0 + 4,5 + 0,6

GLIEDERUNG NACH DAUERHAFTIGKEIT UND WERT DER GUETER

VERBRAUCHSGUETER UND REPARATUREN	367,02	0,70711	134,3	135,0	136,4	137,0 + 1,5 + 0,4
DARUNTER VERBRAUCHSGUETER	351,37	0,71398	133,9	134,6	135,8	136,4 + 1,3 + 0,4
GEBRAUCHSGUETER VON MITTLERER LEBENSDAUER UND/ODER BEGRENZTEM WERT	161,60	0,73165	128,4	128,8	132,4	132,6 + 3,0 + 0,2
LANGLEBIGE, HOCHWERTIGE GEBRAUCHSGUETER	137,85	0,75287	126,6	127,6	131,1	131,5 + 3,1 + 0,3
DIENSTLEISTUNGEN UND WOHNUNGSNUTZUNG	333,53	0,69356	130,0	130,8	136,6	137,0 + 4,7 + 0,3
DARUNTER DIENSTLEISTUNGEN	195,07	0,68649	133,0	134,0	139,6	140,3 + 4,7 + 0,5

GLIEDERUNG NACH WAREN, LEISTUNGEN UND WOHNUNGSNUTZUNG

VERBRAUCHS- UND GEBRAUCHSGUETER	611,62	0,72607	130,7	131,3	133,5	134,0 + 2,1 + 0,4
NAHRUNGSMITTEL	148,69	0,71868	121,7	121,3	124,6	123,7 + 2,0 - 0,7
BESONDERS ERNTE-, SAISON- UND WITTERUNGSABHAENGIGE NAHRUNGSMITTEL	18,20	0,62661	124,3	118,2	132,0	123,0 + 4,1 - 6,8
SONSTIGE NAHRUNGSMITTEL	130,49	0,73586	121,3	121,7	123,6	123,7 + 1,6 + 0,1
ANDERE VERBRAUCHS- UND GEBRAUCHSGUETER	462,93	0,72915	133,6	134,6	136,6	137,3 + 2,0 + 0,7
ANDERE VERBR.- U. GEBRAUCHSGUETER OHNE BLUMEN, KOHLE U. HEIZOEL	444,49	0,73893	130,5	132,0	134,3	135,0 + 2,3 + 0,5
ANDERE VERBR.- U. GEBR.-GUET. OHNE BLUMEN, KOHLE, HEIZOEL U. KRAFTST.	412,75	-	128,9	130,1	133,1	133,4 + 2,5 + 0,2
DIENSTLEISTUNGEN UND REPARATUREN	242,60	0,67471	134,6	135,6	140,9	141,5 + 4,4 + 0,4
DARUNTER GASTGEBWERBELEISTUNGEN	48,70	0,69857	139,5	140,1	144,4	145,2 + 3,6 + 0,6
VERZEHR IN GASTSTAETTEN	38,32	0,69587	136,3	137,1	140,5	141,1 + 2,9 + 0,4
UEBERNACHTUNG	10,38	0,71139	151,2	151,2	159,0	160,2 + 6,0 + 0,8
HANDWERKERLEISTUNGEN (OHNE BAUHANDWERKER)	25,01	0,60474	146,2	146,9	153,3	154,2 + 5,0 + 0,6
VERKEHRSLAESTUNGEN	12,62	0,62756	150,3	152,1	158,3	158,6 + 4,3 + 0,2
UNTERRICHT UND KINDERGARTENBESUCH	12,19	0,64333	135,1	135,1	142,2	144,4 + 6,9 + 1,5
WOHNUNGS- UND GARAGENNUTZUNG	145,78	0,71294	125,3	126,0	132,0	132,2 + 4,9 + 0,2



1 PREISINDEX FUER DIE LEBENSHALTUNG

(AKTUELLE ERGEBNISSE)

1.3 4-PERSONEN-ARBEITNEHMERHAUSHALTE MIT MITTLEREM EINKOMMEN

1976 = 100

INDEX, INDEXGRUPPE	WAEGUNGS- ANTEIL AM GESAMT- INDEX IN PRO- MILLE	VERKET- TUNGS- FAKTOR	1982	1982	1983	VERAENDERUNG		
			DURCH- SCHNITT	AUG.	JULI	AUG.	AUG. 1983 GEGENUEBER AUG. 1982 IN PROZENT	JULI 1983
GESAMTLEBENSHALTUNG	1000	0,71512	129,2	130,0	133,3	133,6	+ 2,8	+ 0,2
GESAMTLEBENSHALTUNG OHNE BES. ERNTE-, SAISON- UND WITTERUNGS- ABHAENIGIGE NAHRUNGSMITTEL SOWIE OHNE BLUMEN UND KOHLE	969,97	-	129,4	130,5	133,5	134,1	+ 2,8	+ 0,4
BESONDERS ERNTE-, SAIS.- UND WITTERUNGSABHAENIGIGE NAHRUNGSMITTEL SOWIE BLUMEN UND KOHLE	30,03	-	123,6	114,4	127,9	119,7	+ 4,6	- 6,4
GESAMTLEBENSHALTUNG OHNE BESONDERS ERNTE-, SAISON- U. WITTERUNGS- ABHAENIGIGE NAHRUNGSMITTEL	977,13	0,71866	129,4	130,4	133,4	134,0	+ 2,8	+ 0,4
BESONDERS ERNTE-, SAIS.- UND WITTERUNGSABHAENIGIGE NAHRUNGSMITTEL	22,87	0,61145	120,6	114,2	128,0	119,3	+ 4,5	- 6,8
GESAMTLEBENSHALTUNG OHNE FLUESSIGE BRENNSTOFFE	990,02	-	128,0	128,9	132,4	132,6	+ 2,9	+ 0,2
GESAMTLEBENSHALTUNG OHNE FLUESSIGE BRENNSTOFFE UND KRAFTSTOFFE	959,77	-	127,3	128,0	131,9	131,9	+ 3,0	-

GLIEDERUNG NACH HAUPTGRUPPEN (VERWENDUNGSZWECK)

NAHRUNGS- UND GENUSSMITTEL	302,66	0,73353	125,3	126,4	128,4	128,0	+ 1,3	- 0,3
KLEIDUNG, SCHUHE	86,01	0,70821	133,3	138,9	137,3	137,6	+ 3,1	+ 0,2
WOHNUNGSMIETE	149,44	0,69979	126,5	127,2	133,8	134,0	+ 5,3	+ 0,1
ELEKTRIZITAET, GAS, BRENNSTOFFE	49,90	0,60806	165,0	164,6	163,3	167,2	+ 1,6	+ 2,4
UEBRIGE WAREN UND DIENSTLEISTUNGEN FUER DIE HAUSHALTSFUERUNG WAREN UND ) VERKEHRZWECKE, NACHRICHTENUEBERMITTLUNG	90,27	0,76260	128,7	127,8	131,7	131,5	+ 2,9	- 0,2
(DIENST- ) FUER DIE KOERPER- UND GESUNDHEITSPFLEGE	136,46	0,67497	132,3	134,6	136,4	137,7	+ 2,3	+ 1,0
LEISTUNGEN) BILDUNGS- UND UNTERHALTUNGSZWECKE	28,41	0,71971	127,8	128,3	132,8	133,1	+ 3,7	+ 0,2
PERSOENLICHE AUSSTATTUNG, SONSTIGE WAREN UND DIENSTLEISTUNGEN	90,31	0,73501	118,2	118,6	123,2	123,6	+ 4,2	+ 0,3
	66,54	0,72915	131,0	131,9	136,6	136,8	+ 3,7	+ 0,1

GLIEDERUNG NACH BEDARFSGRUPPEN

ERNAEHRUNG	230,33	0,71356	122,8	122,5	125,7	125,0	+ 2,0	- 0,6
GETRAENKE UND TAEAKWAREN	72,33	0,79386	133,6	138,9	137,2	137,4	- 1,1	+ 0,1
WOHNUNG	150,66	0,69929	126,6	127,3	133,9	134,1	+ 5,3	+ 0,1
HEIZUNG UND BELEUCHTUNG	51,85	0,61142	163,4	163,0	161,9	165,6	+ 1,6	+ 2,3
HAUSRAT	106,08	0,77882	124,8	124,0	127,2	127,0	+ 2,4	- 0,2
BEKLEIDUNG	88,12	0,70719	133,4	133,7	137,5	137,8	+ 3,1	+ 0,2
REINIGUNG UND KOERPERPFLEGE	38,81	0,74473	124,8	125,3	129,4	129,8	+ 3,6	+ 0,3
BILDUNG, UNTERHALTUNG UND ERHOLUNG	107,66	0,70926	128,7	129,5	136,1	136,4	+ 5,3	+ 0,2
VERKEHR	154,16	0,68033	130,0	132,0	133,6	134,8	+ 2,1	+ 0,9

GLIEDERUNG NACH DAUERHAFTIGKEIT UND WERT DER GUETER

VERBRAUCHSGUETER UND REPARATUREN	443,54	0,71512	131,8	132,7	134,1	134,5	+ 1,4	+ 0,3
DARUNTER								
VERBRAUCHSGUETER	431,08	0,71825	131,5	132,3	133,7	134,1	+ 1,4	+ 0,3
GEBRAUCHSGUETER VON MITTLERER LEBENSDAUER UND/ODER BEGRENZTEM WERT	151,99	0,72607	129,4	129,8	133,4	133,6	+ 2,9	+ 0,1
LANGLEBIGE, HOCHWERTIGE GEBRAUCHSGUETER	118,63	0,75711	124,5	125,3	128,5	128,7	+ 2,7	+ 0,2
DIENSTLEISTUNGEN UND WOHNUNGSNUTZUNG	285,84	0,69498	127,1	127,9	134,0	134,3	+ 5,0	+ 0,2
DARUNTER								
DIENSTLEISTUNGEN	136,40	0,69021	127,7	128,7	134,3	134,7	+ 4,7	+ 0,3

GLIEDERUNG NACH WAREN, LEISTUNGEN UND WOHNUNGSNUTZUNG

VERBRAUCHS- UND GEBRAUCHSGUETER	663,74	0,72533	129,5	130,2	132,3	132,6	+ 1,8	+ 0,2
NAHRUNGSMITTEL	207,18	0,71533	121,2	120,9	124,1	123,2	+ 1,9	- 0,7
BESONDERS ERNTE-, SAISON- U. WITTERUNGSABHAENIGIGE NAHRUNGSMITTEL	22,87	0,61145	120,6	114,2	128,0	119,3	+ 4,5	- 6,8
SONSTIGE NAHRUNGSMITTEL	184,31	0,73259	121,3	121,7	123,6	123,7	+ 1,6	+ 0,1
ANDERE VERBRAUCHS- UND GEBRAUCHSGUETER	456,56	0,73131	133,2	134,5	136,0	136,9	+ 1,8	+ 0,7
ANDERE VERBR.- U. GEBRAUCHSGUETER OHNE BLUMEN, KOHLE U. HEIZOEL	439,42	0,74116	130,7	132,4	134,3	134,9	+ 1,9	+ 0,4
ANDERE VERBR.- U. GEBR.-GUET. OHNE BLUMEN, KOHLE, HEIZOEL U. KRAFTST.	409,17	-	129,1	130,6	133,1	133,4	+ 2,1	+ 0,2
DIENSTLEISTUNGEN UND REPARATUREN	180,43	0,68097	130,9	131,9	137,0	137,4	+ 4,2	+ 0,3
DARUNTER								
GASTGEWERBELEISTUNGEN	43,59	0,70716	137,7	138,3	142,2	143,0	+ 3,4	+ 0,6
VERZEHR IN GASTSTAETTEN	37,45	0,70614	136,2	137,0	140,3	141,0	+ 2,9	+ 0,5
UEBERNACHTUNG	6,14	0,72173	146,4	146,3	153,5	155,0	+ 5,9	+ 1,0
HANDWERKERLEISTUNGEN (OHNE BAUHANDWERKER)	19,24	0,60625	146,1	146,8	153,2	154,0	+ 4,9	+ 0,5
VERKEHRSLAESTUNGEN	12,73	0,61650	149,5	151,4	157,9	158,1	+ 4,4	+ 0,1
UNTERRICHT UND KINDERGARTENBESUCH	10,80	0,63465	129,3	129,8	137,0	138,4	+ 5,6	+ 1,0
WOHNUNGS- UND GARAGENNUTZUNG	155,83	0,70330	126,2	126,8	133,4	133,7	+ 5,4	+ 0,2

GLIEDERUNG NACH GRUPPEN UND UNTERGRUPPEN (VERWENDUNGSZWECK)

NAHRUNGS- UND GENUSSMITTEL	302,66	0,73353	125,3	126,4	128,4	128,0	+ 1,3	- 0,3
NAHRUNGSMITTEL	207,18	0,71533	121,2	120,9	124,1	123,2	+ 1,9	- 0,7
NAHRUNGSMITTEL TIERISCHEN URSPRUNGS	108,94	0,72182	119,6	119,8	121,4	121,5	+ 1,4	+ 0,1
NAHRUNGSMITTEL PFLANZLICHEN URSPRUNGS	82,89	0,69540	124,0	122,8	128,2	125,9	+ 2,5	- 1,8
FLEISCH UND FLEISCHWAREN, FISCH UND FISCHWAREN	74,02	0,72788	120,2	120,4	121,9	122,1	+ 1,4	+ 0,2
FLEISCH UND FLEISCHWAREN	69,71	0,73145	119,9	120,1	121,5	121,7	+ 1,3	+ 0,2
FRISCHES FLEISCH	32,82	0,73245	116,4	116,6	117,0	117,2	+ 3,5	+ 0,2
FLEISCHWAREN	36,89	0,73100	122,9	123,2	125,5	125,6	+ 1,9	+ 0,1
FISCHE UND FISCHWAREN	4,31	0,68059	126,4	125,6	128,5	128,3	+ 2,1	- 0,2
FRISCHE FISCH	1,33	0,59814	131,2	127,7	131,9	130,5	+ 2,2	- 1,1
FISCHWAREN	2,98	0,73766	124,2	124,7	127,0	127,4	+ 2,2	+ 0,3

1 PREISINDEX FUER DIE LEBENSHALTUNG

(AKTUELLE ERGEBNISSE)

1.3 4-PERSONEN-ARBEITNEHMERHAUSHALTE MIT MITTLEREM EINKOMMEN

1976 = 100

INDEX, INDEXGRUPPE	WAEGUNGS- ANTEIL AM GESAMT- INDEX IM PRO- MILLE	VERKE- TUNGS- FAKTOR	1982 DURCH- SCHNITT	1982 AUG.	1983 JULI	1983 AUG.	VERAENDERUNG AUG. 1983 GEGENUEBER AUG. 1982	1983 JULI IN PROZENT
GLIEDERUNG NACH GRUPPEN UND UNTERGRUPPEN (VERWENDUNGSZWECK)								
EIER	6,23	0,73505	113,1	107,2	108,2	106,9	- 0,3	- 1,2
MILCH, KAESE, BUTTER	29,65	0,71284	119,3	120,6	122,6	122,8	+ 1,8	+ 0,2
MILCH	14,45	0,68512	117,5	118,9	120,5	120,6	+ 1,4	+ 0,1
KAESE	9,41	0,65865	121,7	122,2	124,7	124,9	+ 2,2	+ 0,2
BUTTER	5,79	0,83644	119,9	122,3	124,4	124,8	+ 2,0	+ 0,3
SPEISEFETT UND -OELE (OHNE BUTTER)	4,80	0,71260	124,2	125,6	127,3	127,5	+ 1,5	+ 0,2
PFLANZENFETT	0,35	0,72423	125,7	127,5	128,8	129,3	+ 1,4	+ 0,4
MANGAPINE	3,63	0,72062	126,1	127,8	129,8	130,0	+ 1,7	+ 0,2
SCHWEINESCHMALZ	0,13	0,72129	129,5	129,9	131,2	134,1	+ 3,2	- 0,1
SPEISEOELE	0,69	0,65409	112,0	112,5	112,4	112,4	- 0,1	+ 0,2
BROT UND PACKWAREN	23,23	0,68615	132,6	133,3	136,7	137,0	+ 2,8	+ 0,2
BROT UND KLFINGEBAECK	15,10	0,63974	136,9	137,7	141,4	141,7	+ 2,9	+ 0,2
FEINGEBAECK UND DAUERBACKWAREN	8,13	0,80421	124,6	125,1	128,0	128,2	+ 2,5	+ 0,2
MEHL, NAEHRMITTEL, KARTOFFELERZEUGNISSE	8,47	0,76330	118,2	118,8	121,9	122,1	+ 2,8	+ 0,2
MEHL UND NAEHRMITTEL DARUNTER	4,82	0,74701	120,6	121,2	124,2	124,5	+ 2,7	+ 0,2
MEHL	0,81	0,83236	125,3	125,6	126,8	126,8	+ 1,0	-
FEPTIGGERICHTE, KARTOFFELERZEUGNISSE	3,65	0,78571	115,2	115,7	118,8	118,9	+ 2,8	+ 0,1
KARTOFFELN	5,09	0,36129	75,3	68,3	78,3	71,9	+ 5,3	- 8,2
GEMUESE, OBST UND MARMELADE	25,74	0,70776	129,4	125,5	135,8	129,4	+ 3,1	- 4,7
FRISCHGEMUESE	7,20	0,66955	111,3	86,2	116,7	105,0	+ 21,8	- 10,0
GEMUESEKONSERVEN	5,26	0,82101	122,9	123,7	124,3	124,3	+ 0,5	-
FRISCHOBST	9,72	0,65558	149,6	157,1	161,5	153,2	- 2,5	- 5,1
OBSTKONSERVEN, TROCKENOBST	2,67	0,82616	119,5	120,3	119,9	120,1	- 0,2	+ 0,2
MARMELADE	0,89	0,75725	122,7	123,3	124,3	124,7	+ 1,1	+ 0,3
ZUCKER, SUESSWAREN DARUNTER	15,83	0,79140	120,9	121,4	122,9	122,8	+ 1,2	- 0,1
ZUCKER	2,17	0,71519	118,0	118,4	121,9	122,3	+ 3,3	+ 0,3
SUESSWAREN	12,27	0,82241	121,6	122,2	123,4	123,2	+ 0,8	- 0,2
DARUNTER								
SCHOKOLADE	3,59	0,81321	119,3	119,7	119,3	119,2	- 0,4	- 0,1
HONIG	0,71	0,72162	110,3	110,7	112,9	112,9	+ 2,0	-
GEWUERZE UND AEHNLICHE BACK- UND SPEISEZUTATEN	2,34	0,77372	118,8	119,3	122,7	122,9	+ 3,0	+ 0,2
ALKOHOLFREIE GETRAENKE	11,78	0,79665	117,8	118,6	120,9	121,1	+ 2,1	+ 0,2
DARUNTER								
OBSTSAEFTE	3,01	0,76805	128,0	128,7	129,4	129,4	+ 0,5	-
GENUSSMITTEL	58,03	0,80508	133,1	139,5	136,5	136,5	- 2,2	-
BOHNENKAFFEE	8,00	0,84117	116,4	117,5	116,4	116,3	- 1,0	- 0,1
ECHTER TEE	0,42	0,82594	123,9	124,2	127,4	127,4	+ 2,6	-
ALKOHOLISCHE GETRAENKE	27,25	0,80891	126,1	127,7	129,1	129,1	+ 1,1	-
TABAKWAREN	22,36	0,78560	147,6	162,0	152,9	152,9	- 5,6	-
VERZEMP IN GASTSTAETTEN	37,45	0,70614	136,2	137,0	140,3	141,0	+ 2,9	+ 0,5
MAHLZEITEN IN GASTSTAETTEN	23,15	0,69643	136,5	137,2	140,4	141,1	+ 2,8	+ 0,5
GETRAENKE IN GASTSTAETTEN	14,30	0,72206	135,7	136,7	140,1	140,9	+ 3,1	+ 0,6
KLEIDUNG, SCHUHF	86,01	0,70821	133,3	133,5	137,3	137,6	+ 3,1	+ 0,2
KLEIDUNG INSGESAMT	68,36	0,72459	130,3	130,5	134,3	134,5	+ 3,1	+ 0,1
) WOLLE	9,97	0,71542	127,0	127,4	130,0	130,2	+ 2,2	+ 0,2
) BAUMWOLLE	16,87	0,69313	132,2	132,5	136,5	136,6	+ 3,1	+ 0,1
) SYNTHETISCHER FASER	15,37	0,78351	125,3	125,7	129,7	129,9	+ 3,3	+ 0,2
) MISCHEWEBE	18,82	0,71595	135,8	135,8	140,1	140,3	+ 3,3	+ 0,1
ORERREKLEIDUNG	50,02	0,71804	130,9	131,1	134,7	134,9	+ 2,9	+ 0,1
HERREN- UND KNABENOBERRBEKLEIDUNG	19,19	0,72727	129,9	130,2	134,0	134,2	+ 3,1	+ 0,1
DARUNTER								
) AENDERUNGSSCHNEIDERARBEIT	0,31	0,66689	133,6	134,4	138,2	138,6	+ 3,1	+ 0,3
) DAMEN- UND MAECHENOBERRBEKLEIDUNG	30,83	0,71159	131,5	131,7	135,1	135,3	+ 2,7	+ 0,1
DARUNTER								
) SCHNEIDERINNENARBEIT	0,20	0,65646	132,6	133,4	138,9	139,6	+ 4,6	+ 0,5
SONSTIGE REKLEIDUNG	18,34	0,74027	128,4	128,8	133,1	133,4	+ 3,6	+ 0,2
LEIBWAESCHE UND SONSTIGE UNTERREKLEIDUNG	8,79	0,71855	129,0	129,3	133,5	133,8	+ 3,5	+ 0,2
UEBRIGE REKLEIDUNG	9,55	0,75804	128,0	128,3	132,7	133,0	+ 3,7	+ 0,2
SCHUHE, ZUBEHOER, REPARATUREN	17,65	0,65157	144,9	145,1	149,2	149,7	+ 3,2	+ 0,3
DARUNTER								
) SCHUHE	16,38	0,65661	145,4	145,5	149,5	150,0	+ 3,1	+ 0,3
) SCHUHREPARATUREN	1,15	0,61160	137,8	138,4	143,4	143,8	+ 3,9	+ 0,3
WOHNUNGSMIETE	149,44	0,69979	126,5	127,2	133,8	134,0	+ 5,3	+ 0,1
ALTBAUWOHNUNGEN	31,98	0,70848	130,0	130,8	138,6	138,9	+ 5,2	+ 0,2
) AUS DER ZEIT VOR DEM 1. 4. 1924	14,79	0,72276	130,7	131,6	139,5	139,8	+ 5,2	+ 0,2
) AUS DER ZEIT VOM 1. 4. 1924 BIS ZUM 20. 6. 1948	17,19	0,69609	129,3	130,2	137,8	138,2	+ 6,1	+ 0,3
NEUBAUWOHNUNGEN	117,46	0,70330	125,6	126,2	132,5	132,7	+ 5,2	+ 0,2
) SOZIALER WOHNUNGSBAU	60,53	0,69046	128,0	128,6	136,5	136,7	+ 5,3	+ 0,1
) FREIFINANZIERTER WOHNUNGSBAU	56,93	0,74338	123,0	123,6	128,2	128,5	+ 4,0	+ 0,2
ELEKTRIZITAET, GAS, BRENNSTOFFE	49,90	0,60806	165,0	164,6	163,3	167,2	+ 1,6	+ 2,4
ELEKTRIZITAET	28,80	0,67439	137,0	138,2	142,5	144,0	+ 4,2	+ 1,1
GAS UND FLEUSSIGAS	8,91	0,68450	165,6	166,2	167,7	168,0	+ 1,1	+ 0,2
KOEHLE UND SONSTIGE FESTE BRENNSTOFFE	2,21	0,55754	155,2	154,3	158,5	158,8	+ 2,9	+ 0,2
DARUNTER								
) KOEHLE	2,05	0,55686	155,5	154,5	158,7	159,0	+ 2,9	+ 0,2
) FLEUSSIGE BRENNSTOFFE (OHNE KRAFTSTOFFE)	9,98	0,42851	247,3	241,6	220,6	235,1	- 2,7	+ 6,6

1 PREISINDEX FUER DIE LEBENSHALTUNG

(AKTUELLE ERGEBNISSE)

1.3 4-PERSONEN-ARBEITNEHMERHAUSHALTE MIT MITTLEREM EINKOMMEN

1976 = 100

INDEX, INDEXGRUPPE	WAEGUNGS- ANTEIL AM GESAMT- INDEX IN PRO- MILLE	VERKET- TUNGS- FAKTOR	1982 DURCH- SCHNITT	1982 AUG.	1983 JULI	1983 AUG.	VERAENDERUNG AUG. 1983 GEGENUEBER AUG. JULI 1982 1983 IN PROZENT
GLIEDERUNG NACH GRUPPEN UND UNTERGRUPPEN (VERWENDUNGSZWECK)							
UEBRIGE WAREN UND DIENSTLEISTUNGEN FUER DIE HAUSHALTSFUEHRUNG	90,27	0,76260	128,7	127,8	131,7	131,5	+ 2,9 - 0,2
MOEBEL	25,01	0,73338	140,0	140,4	145,0	145,3	+ 3,5 + 0,2
HEIMTEXTILIEN, HAUSHALTSWAESCHE	14,41	0,78357	129,8	130,2	132,7	133,1	+ 2,2 + 0,3
FUSSBODENBELAG, MATRATZEN	5,98	0,85751	121,1	121,4	123,4	123,8	+ 2,0 + 0,3
SONSTIGE HEIMTEXTILIEN, HAUSHALTSWAESCHE	8,43	0,72861	135,9	136,5	139,3	139,7	+ 2,3 + 0,3
HEIZ- UND KOCHGERAETE, BELEUCHTUNGSKOERPER	4,80	0,80259	121,0	122,1	124,8	125,0	+ 2,4 + 0,2
DARUNTER							
OEFEN UND HERDE	0,54	0,77882	120,3	120,9	123,7	124,0	+ 2,6 + 0,2
HAUSHALTSMASCHINEN UND GERAETE	15,59	0,75957	124,5	125,1	128,0	128,3	+ 2,6 + 0,2
DARUNTER							
LANGLEBIGE, HOCHWERTIGE ELEKTRISCHE HAUSHALTSMASCH. UND -GERAETE	5,84	0,83849	113,5	114,0	115,8	116,0	+ 1,8 + 0,2
SONSTIGE NICHELEKTRISCHE HAUSHALTSMASCHINEN UND -GERAETE	8,94	0,71253	132,0	132,7	136,5	136,9	+ 3,2 + 0,3
TAPETEN, FARBEN, BAUSTOFFE, WOHNUNGSREPARATUREN	4,80	0,65295	126,6	127,4	130,2	130,6	+ 2,5 + 0,3
TAPETEN, FARBEN, BAUSTOFFE	3,58	0,65885	121,8	122,5	124,9	125,4	+ 2,4 + 0,4
WOHNUNGSREPARATUREN	1,22	0,63554	140,7	141,8	146,0	146,0	+ 3,0 -
WAESCHEREI UND REINIGUNG	2,68	0,71019	126,3	126,8	130,5	130,8	+ 3,2 + 0,2
SONSTIGE WAREN UND DIENSTLEISTUNGEN FUER DIE HAUSHALTSFUEHRUNG	22,98	0,80327	120,8	115,8	121,0	119,2	+ 2,9 - 1,5
DARUNTER							
SONSTIGE VERBRAUCHSGUETER FUER DIE HAUSHALTSFUEHRUNG	12,14	0,81521	117,6	118,1	120,2	120,4	+ 1,9 + 0,2
DARUNTER							
WASCHMITTEL	5,15	0,84131	113,4	113,9	115,3	115,4	+ 1,3 + 0,1
FREMDE REPARATUREN AN MAUSRAT	1,74	0,62325	140,3	142,0	145,7	145,7	+ 2,6 -
WAREN UND DIENSTLEISTUNGEN F. VERKEHRZWECKE, NACHRICHTENUEBERMITTLUNG	136,46	0,67497	132,3	134,6	136,4	137,7	+ 2,3 + 1,0
KRAFTFAHRZEUGE UND FAHRRADER	53,57	0,70181	128,8	130,2	134,6	134,9	+ 3,6 + 0,2
DARUNTER							
PERSONENKRAFTWAGEN (OHNE KOMBI)	47,49	0,69777	128,6	130,0	134,4	134,7	+ 3,6 + 0,2
KRAFTSTOFFE	30,25	0,62835	151,9	156,9	150,4	155,4	- 1,0 + 3,3
SONSTIGE WAREN UND DIENSTLEISTUNGEN FUER EIGENE KRAFTFAHRZEUGE	24,08	0,73234	132,5	133,0	138,2	138,9	+ 4,4 + 0,5
DARUNTER							
DIENSTLEISTUNGEN FUER EIGENE KRAFTFAHRZEUGE	10,16	0,76773	128,3	128,5	134,6	135,5	+ 5,4 + 0,7
REPARATUREN AN EIGENEN KRAFTFAHRZEUG	6,57	0,57841	146,7	147,6	155,0	156,1	+ 5,8 + 0,7
FREMDE VERKEHRLEISTUNGEN	12,73	0,61650	149,5	151,4	157,9	158,1	+ 4,4 + 0,1
DARUNTER							
OERTLICHE VERKEHRSMITTEL	6,75	0,59196	143,9	144,9	152,7	153,3	+ 5,8 + 0,4
EUNDESRAHM	4,69	0,65574	161,4	163,8	169,1	169,1	+ 3,2 -
FLUGVERKEHR	1,29	0,67607	135,9	140,5	144,4	143,9	+ 2,4 - 0,3
NACHRICHTENUEBERMITTLUNG	15,83	0,64479	92,4	95,5	95,6	95,6	+ 3,1 -
FERNSPRECHGEBUEHREN	12,84	0,69056	82,5	82,5	82,6	82,6	+ 0,1 -
ANDERE POSTGEBUEHREN	2,99	0,53908	134,7	151,5	151,5	151,5	- -
WAREN UND DIENSTLEISTUNGEN FUER DIE KOERPER- UND GESUNDHEITSPFLEGE	28,41	0,71971	127,8	128,3	132,8	133,1	+ 3,7 + 0,2
WAREN UND DIENSTLEISTUNGEN FUER DIE KOERPERPFLEGE	20,04	0,73712	127,2	127,8	131,6	132,0	+ 3,3 + 0,3
GERAUCHSGUETER FUER DIE KOERPERPFLEGE	1,83	0,79010	124,3	124,8	127,7	128,0	+ 2,6 + 0,2
VERBRAUCHSGUETER FUER DIE KOERPERPFLEGE	11,68	0,80713	115,4	116,0	118,7	119,0	+ 2,6 + 0,3
FRISERLEISTUNGEN	6,53	0,62299	149,0	149,6	155,8	156,5	+ 4,6 + 0,4
WAREN UND DIENSTLEISTUNGEN FUER DIE GESUNDHEITSPFLEGE	8,37	0,68432	129,3	129,5	135,7	135,8	+ 4,9 + 0,1
GERAUCHSGUETER FUER DIE GESUNDHEITSPFLEGE	1,83	0,70935	122,6	122,8	125,4	126,0	+ 2,6 + 0,5
VERBRAUCHSGUETER FUER DIE GESUNDHEITSPFLEGE	2,98	0,77072	126,8	127,2	135,9	136,0	+ 6,9 + 0,1
DARUNTER							
PRAEPARATE ZUR INNEREN ANWENDUNG	2,67	0,77510	126,6	126,9	136,3	136,3	+ 7,4 -
PRAEPARATE ZUR REUSSEREN ANWENDUNG	0,31	0,72214	128,5	129,7	132,7	133,0	+ 2,5 + 0,2
ARZT-, KRANKENHAUS- UND SONSTIGE DIENSTLEISTUNGEN	3,56	0,59803	134,9	135,0	140,7	140,7	+ 4,2 -
WAREN UND DIENSTLEISTUNGEN FUER BILDUNGS- UND UNTERHALTUNGSZWECKE	90,31	0,73501	118,2	118,6	123,2	123,6	+ 4,2 + 0,3
DARUNTER							
RUNDFUNK-, FERNSEH- UND PHONOGERAETE (OHNE ZUBEHOERTEILE)	13,92	0,97953	94,3	94,5	92,3	92,3	- 2,3 -
FOTO- UND KINOAPPARATE (OHNE ZUBEHOERTEILE)	0,85	1,03830	97,7	97,8	96,6	96,6	- 1,2 -
BUECHER, ZEITUNGEN, ZEITSCHRIFTEN	12,57	0,66510	130,6	132,2	138,4	139,1	+ 5,2 + 0,5
KOSTEN FUER THEATER, KINO UND SPORTVERANSTALTUNGEN	2,68	0,64620	138,1	137,9	143,9	144,0	+ 4,4 + 0,1
SONST. WAREN UND DIENSTLEISTUNGEN F. BILDUNGS- UND UNTERHALTUNGSZU.	57,41	0,71968	121,3	121,5	127,7	128,1	+ 5,4 + 0,3
DARUNTER							
GERAUCHSGUETER ( BILDUNGS-	16,62	0,73626	122,1	122,6	126,0	126,1	+ 2,9 + 0,1
SONSTIGE VERBRAUCHSGUETER FUER ( UND	6,88	0,72542	122,3	122,8	125,4	125,7	+ 2,4 + 0,2
DIENSTLEISTUNGEN ( UNTERHALTUNGSZWECKE	22,21	0,70207	122,0	121,8	132,8	133,5	+ 9,6 + 0,5
PERSOENLICHE AUSSTATTUNG, SONSTIGE WAREN UND DIENSTLEISTUNGEN	66,54	0,72915	131,0	131,9	136,6	136,8	+ 3,7 + 0,1
PERSOENLICHE AUSSTATTUNG	6,52	0,70786	129,1	129,1	132,0	132,1	+ 2,3 + 0,1
SONSTIGE WAREN UND DIENSTLEISTUNGEN	60,02	0,73239	131,2	132,2	137,1	137,3	+ 3,9 + 0,1
DARUNTER							
DIENSTLEISTUNGEN DES BEHERBERGUNGSGEWERBES	29,97	0,68322	145,3	147,2	155,1	155,3	+ 5,5 + 0,1
DARUNTER							
URLAUBS- UND GESELLSCHAFTSREISEN	23,83	0,67614	145,0	147,4	155,4	155,4	+ 5,4 -
DIENSTLEISTUNGEN DER BANKEN	0,96	0,64893	135,8	139,8	161,0	161,0	+ 15,2 -
DIENSTLEISTUNGEN DER VERSICHERUNGEN	20,71	0,72622	119,9	120,0	121,6	121,7	+ 1,4 + 0,1

## 1 PREISINDEX FUER DIE LEBENSHALTUNG

(AKTUELLE ERGEBNISSE)

1976 = 100

INDEX, INDEXGRUPPE	WAEGUNGS- ANTEIL AM GESAMT- INDEX IN PRO- MILLE	VERKET- FAKTOR	1982	1982	1983	VERAENDERUNG		
			DURCH- SCHNITT	AUG.	JULI	AUG.	AUG. 1983	JULI 1983
<b>1.4 2-PERSONEN-HAUSHALTE VON RENTEN- UND SOZIALHILFEEMPFANGERN</b>								
GESAMTLEBENSHALTUNG	1000	0,70669	128,0	128,3	132,3	132,3	+ 3,1	-
GESAMTLEBENSHALTUNG OHNE BESONDERS ERNTE-, SAISON- UND WITTERUNGS- ABHAENGIGE NAHRUNGSMITTEL SOWIE OHNE BLUMEN UND KOHLE	935,96	.	128,1	129,1	132,5	132,9	+ 2,9	+ 0,3
BESONDERS ERNTE-, SAISON- U. WITTERUNGSABHAENGIGE NAHRUNGSMITTEL SOWIE BLUMEN UND KOHLE	64,04	.	126,2	117,6	130,0	123,1	+ 4,7	- 5,3
GESAMTLEBENSHALTUNG OHNE BESONDERS ERNTE-, SAISON- U. WITTERUNGS- ABHAENGIGE NAHRUNGSMITTEL	958,47	0,71315	128,4	129,0	132,6	132,9	+ 3,0	+ 0,2
BESONDERS ERNTE-, SAISON- UND WITTERUNGSABH. NAHRUNGSMITTEL	41,53	0,59535	118,7	112,4	126,0	117,8	+ 4,8	- 6,5
GESAMTLEBENSHALTUNG OHNE FLUESSIGE BRENNSTOFFE	989,28	.	126,7	127,1	131,4	131,2	+ 3,2	- 0,2
GESAMTLEBENSHALTUNG OHNE FLUESSIGE BRENNSTOFFE UND KRAFTSTOFFE	985,57	.	126,6	127,0	131,3	131,1	+ 3,2	- 0,2
<b>GLIEDERUNG NACH HAUPTGRUPPEN (VERWENDUNGSZWECK)</b>								
NAHRUNGS- UND GENUSSMITTEL	388,12	0,72653	123,3	123,8	126,4	125,6	+ 1,5	- 0,6
KLEIDUNG, SCHUHE	62,80	0,69837	132,8	133,0	136,8	137,1	+ 3,1	+ 0,2
WOHNUNGSMIETE	222,88	0,70208	126,5	127,1	133,8	134,1	+ 5,5	+ 0,2
ELEKTRIZITAET, GAS, BRENNSTOFFE	76,36	0,60303	157,9	157,7	158,1	160,9	+ 2,0	+ 1,8
UEBRIGE WAREN UND DIENSTLEISTUNGEN FUER DIE HAUSHALTSFUHRUNG WAREN UND ) VERKEHRSSZWECKE, NACHRICHTENUEBERMITTLUNG	89,09	0,75298	126,9	124,4	129,0	128,1	+ 3,0	- 0,7
(DIENST- ) FUER DIE KOERPER- UND GESUNDHEITSPFLEGE	54,17	0,64941	125,5	128,8	132,2	132,8	+ 3,1	+ 0,5
(LEISTUNGEN) BILDUNGS- UND UNTERHALTUNGSZWECKE	34,95	0,71119	131,0	131,5	136,8	137,1	+ 4,3	+ 0,2
PERSOENLICHE AUSSTATTUNG, SONSTIGE WAREN UND DIENSTLEISTUNGEN	46,57	0,70668	119,8	120,6	126,9	127,4	+ 5,6	+ 0,4
	25,06	0,75889	131,1	132,0	136,7	136,9	+ 3,7	+ 0,1
<b>GLIEDERUNG NACH BEDARFSGRUPPEN</b>								
ERNAEHRUNG	309,91	0,70776	121,7	121,2	124,7	123,7	+ 2,1	- 0,8
GETRAENKE UND TABAKWAREN	78,21	0,79786	129,7	134,1	133,2	133,3	- 0,6	+ 0,1
WOHNUNG	226,41	0,70129	126,7	127,4	134,0	134,3	+ 5,4	+ 0,2
HEIZUNG UND BELEUCHTUNG	78,03	0,60634	157,2	157,0	157,3	160,1	+ 2,0	+ 1,8
HAUSRAT	90,22	0,76338	122,5	119,6	123,4	122,5	+ 2,4	- 0,7
BEKLEIDUNG	63,85	0,69787	132,8	133,1	136,9	137,2	+ 3,1	+ 0,2
REINIGUNG UND KOERPERPFLEGE	50,55	0,73712	128,6	129,1	133,7	134,1	+ 3,9	+ 0,3
BILDUNG, UNTERHALTUNG UND ERHOLUNG	46,01	0,69069	132,1	133,4	142,1	142,7	+ 7,0	+ 0,4
VERKEHR	56,81	0,65112	124,9	128,0	131,3	131,9	+ 3,0	+ 0,5
<b>GLIEDERUNG NACH DAUERHAFTIGKEIT UND WERT DER GUETER</b>								
VERBRAUCHSGUETER UND REPARATUREN	539,63	0,70567	129,0	128,9	131,6	131,4	+ 1,9	- 0,2
DARUNTER								
VERBRAUCHSGUETER	528,73	0,70872	128,7	128,6	131,3	131,1	+ 1,9	- 0,2
GEBRAUCHSGUETER VON MITTLERER LEBENSDAUER UND/ODER BEGRENZTEM WERT	101,77	0,71191	130,2	130,6	134,1	134,4	+ 2,9	+ 0,2
LANGLEBIGE, HOCHWERTIGE GEBRAUCHSGUETER	38,46	0,81306	115,3	115,6	116,9	117,1	+ 1,3	+ 0,2
DIENSTLEISTUNGEN UND WOHNUNGSNUTZUNG	320,14	0,69872	127,2	128,2	134,8	135,1	+ 5,4	+ 0,2
DARUNTER								
DIENSTLEISTUNGEN	97,26	0,69069	128,8	130,7	137,0	137,2	+ 5,0	+ 0,1
<b>GLIEDERUNG NACH WAREN, LEISTUNGEN UND WOHNUNGSNUTZUNG</b>								
VERBRAUCHS- UND GEBAUCHSGUETER	644,09	0,71325	127,9	127,9	130,6	130,4	+ 2,0	- 0,2
NAHRUNGSMITTEL	295,33	0,70776	120,9	120,4	123,9	122,8	+ 2,0	- 0,9
BESONDERS ERNTE-, SAISON- UND WITTERUNGSABH. NAHRUNGSMITTEL	41,53	0,59535	118,7	112,4	126,0	117,8	+ 4,8	- 6,5
SONSTIGE NAHRUNGSMITTEL	253,80	0,73151	121,3	121,7	123,5	123,7	+ 1,6	+ 0,2
ANDERE VERBRAUCHS- UND GEBAUCHSGUETER	348,76	0,71800	133,8	134,2	136,2	136,8	+ 1,9	+ 0,4
ANDERE VERBR.- U. GEBAUCHSGUETER OHNE BLUMEN, KOHLE U. HEIZDEL	315,53	0,73893	129,5	131,1	133,3	133,7	+ 2,0	+ 0,3
ANDERE VERBR.- U. GEBR.-GUET. OHNE BLUMEN, KOHLE, HEIZDEL U. KRAFTST.	311,82	.	129,2	130,8	133,1	133,4	+ 2,0	+ 0,2
DIENSTLEISTUNGEN UND REPARATUREN	131,62	0,48072	131,1	132,7	138,2	138,5	+ 4,4	+ 0,2
DARUNTER								
GASTGEBERLEISTUNGEN	25,61	0,71200	136,6	137,3	140,8	141,6	+ 3,1	+ 0,6
VERZEHR IN GASTSTAETTEN	23,92	0,71076	136,1	136,9	140,1	140,9	+ 2,9	+ 0,6
UEBERNACHTUNG	1,69	0,72835	144,0	143,9	150,8	152,4	+ 5,9	+ 1,1
HANDWERKERLEISTUNGEN (OHNE BAUHANDWERKER)	18,09	0,61926	145,3	145,9	151,8	152,5	+ 4,5	+ 0,5
VERKEHRSSLEISTUNGEN	23,33	0,62987	142,0	144,4	151,2	151,6	+ 5,0	+ 0,3
UNTERRICHT UND KINDERGARTENBESUCH	0,16	0,64876	146,0	145,0	152,5	156,3	+ 7,8	+ 2,5
WOHNUNGS- UND GARAGENNUTZUNG	224,29	0,70330	126,5	127,2	133,9	134,2	+ 5,5	+ 0,2
<b>1.5 EINFACHE LEBENSHALTUNG EINES KINDES</b>								
GESAMTLEBENSHALTUNG	1000	0,67426	127,9	127,7	132,1	131,6	+ 3,1	- 0,4
<b>GLIEDERUNG NACH HAUPTGRUPPEN (VERWENDUNGSZWECK)</b>								
NAHRUNGSMITTEL	484,31	0,66529	120,6	119,6	123,9	122,3	+ 2,3	- 1,3
KLEIDUNG, SCHUHE	224,91	0,69541	134,1	134,3	138,3	138,6	+ 3,2	+ 0,2
WOHNUNGSMIETE	115,68	0,70827	129,2	130,0	137,8	138,1	+ 5,2	+ 0,2
ELEKTRIZITAET, GAS, BRENNSTOFFE	32,69	0,56689	172,1	170,9	166,4	172,7	+ 1,1	+ 2,6
UEBRIGE WAREN UND DIENSTLEISTUNGEN FUER DIE HAUSHALTSFUHRUNG WAREN UND ) VERKEHRSSZWECKE, NACHRICHTENUEBERMITTLUNG	41,46	0,73621	128,9	129,3	132,3	132,5	+ 2,5	+ 0,2
(DIENST- ) FUER DIE KOERPER- UND GESUNDHEITSPFLEGE	25,91	0,58988	150,1	155,0	160,2	160,4	+ 3,5	+ 0,1
(LEISTUNGEN) BILDUNGS- UND UNTERHALTUNGSZWECKE	42,48	0,69565	126,3	127,0	130,2	130,6	+ 2,8	+ 0,3
PERSOENLICHE AUSSTATTUNG, SONSTIGE WAREN UND DIENSTLEISTUNGEN	25,88	0,66734	124,3	125,3	130,9	131,1	+ 4,6	+ 0,2
	6,68	.	136,1	136,8	141,6	142,0	+ 3,8	+ 0,3
<b>GLIEDERUNG NACH BEDARFSGRUPPEN</b>								
ERNAEHRUNG	476,19	.	120,3	119,3	123,6	122,0	+ 2,3	- 1,3
GETRAENKE	8,12	.	137,6	138,7	142,1	143,2	+ 3,2	+ 0,8
WOHNUNG	115,68	.	129,2	130,0	137,8	138,1	+ 5,2	+ 0,2
HEIZUNG UND BELEUCHTUNG	32,84	.	171,9	170,7	168,3	172,5	+ 1,1	+ 2,5
HAUSRAT	44,15	.	131,7	132,1	135,2	135,5	+ 2,6	+ 0,2
BEKLEIDUNG	231,35	.	134,3	134,5	138,6	138,8	+ 3,2	+ 0,1
REINIGUNG UND KOERPERPFLEGE	41,38	.	122,9	123,6	126,6	126,9	+ 2,7	+ 0,2
BILDUNG UND UNTERHALTUNG	24,38	.	123,5	124,6	130,3	130,4	+ 4,7	+ 0,1
VERKEHR	25,91	.	150,1	155,0	160,2	160,4	+ 3,5	+ 0,1

## 2 INDEX DER EINZELHANDELSPREISE

(AKTUELLE ERGEBNISSE)

## 2.1 INSTITUTIONELLE GLIEDERUNG

1976 = 100

NR. DER SYSTEMATIK	INDEX, INDEXGRUPPE	WAEGUNGS- ANTEIL AM GESAMT- INDEX IN PRO- MILLE	VERKET- TUNGS- FAKTOR	1982	1982	1983	VERAENDERUNG	
				DURCH- SCHNITT	AUG.	JULI	AUG.	AUG. 1983 GEGENUEBER AUG. 1982
NACH WIRTSCHAFTSGRUPPEN								
43	EINZELHANDEL INSGESAMT	1000	0,73457	128,6	129,2	132,0	131,9	+ 2,1 - 0,1
DARUNTER								
43 1 1)	EH.M.NAHRUNGS- UND GENUSSMITTELN UND GEMISCHTWAREN	339,11	0,75153	125,0	126,4	128,5	127,3	+ 0,7 - 0,9
43 2	EH.M.BEKLEIDUNG, WAESCHE, AUSSTATTUNGS- UND SPORTARTIKELN SOWIE MIT SCHUHEN	152,90	0,71222	132,4	132,6	136,1	136,4	+ 2,9 + 0,2
43 3	EH.M.EISEN- UND METALLWAREN SOWIE MIT HAUSRAT UND WOHN- BEDARF AUS KUNSTST., GLAS, FEINKERAMIK UND HOLZ (A.N.G.)	68,15	0,74116	134,8	135,3	139,2	139,5	+ 3,1 + 0,2
43 4	EH.M.ELEKTROTECHN., FEINMECH. U. OPT. ERZEUGN., SCHMUCK-, LEDER-, GALANTERIE- U. SPIELWAREN SOWIE MIT MUSIKINSTRUM.	49,40	0,77952	120,8	120,9	122,6	122,8	+ 1,6 + 0,2
43 5	EH.M.PAPIERWAREN UND DRUCKERZEUGNISSEN	18,81	0,72827	125,0	125,9	131,3	131,4	+ 4,4 + 0,1
43 6	EH.M.PHARMAZ., ORTHOPAED., MEDIZIN. UND KOSMET. ARTIKELN SOWIE MIT PUTZ- UND REINIGUNGSMITTELN	62,60	0,77804	121,9	122,1	129,1	129,3	+ 5,9 + 0,2
43 7	EH.M.KOEHLE, SONST. FESTEN BRENNSTOFFEN UND MINERALOELERZ.	35,62	0,52521	184,9	183,3	175,7	182,1	- 0,7 + 3,6
43 8	EH.M.FAHRZEUGEN, MASCHINEN UND BUEROEINRICHTUNGEN	92,61	0,74376	126,0	127,0	130,6	131,0	+ 3,1 + 0,3
43 9	EH.M.SONSTIGEN WAREN	19,59	0,73309	125,5	122,5	126,6	125,7	+ 2,6 - 0,7
NACH WIRTSCHAFTSUNTERGRUPPEN UND -KLASSEN								
43 1 1)	EINZELHANDEL MIT NAHRUNGS- UND GENUSSMITTELN UND GEMISCHTWAREN	339,11	0,75153	125,0	126,4	128,5	127,3	+ 0,7 - 0,9
DARUNTER								
43 10 1)	EH.M.NAHRUNGS- UND GENUSSMITTELN VERSCH. ART (OHNE AUSGEPRAGTEN SCHWERPUNKT) UND GEMISCHTWAREN	287,69	0,74848	123,4	123,9	126,8	125,6	+ 1,4 - 0,9
43 14 0	EH.M.KARTOFFELN, GEMUESE, OBST UND SUEDFRUECHTEN	4,48	0,62457	125,4	117,2	135,0	120,4	+ 2,7 -10,8
43 14 1	EH.M.MILCH, MILCHERZEUGNISSEN, FETTWAREN UND EIERN	4,04	0,71812	119,6	120,4	122,1	122,2	+ 1,5 + 0,1
43 14 2	EH.M.FISCHEN UND FISCHERZEUGNISSEN	1,37	0,63704	130,5	127,8	131,6	131,4	+ 2,8 - 0,2
43 14 4	EH.M.SUESSWAREN	2,12	0,81039	122,0	123,0	124,0	124,0	+ 0,8 -
43 14 5	EH.M.KAFFEE, TEE UND KAKAO	2,68	0,82682	119,5	120,6	120,3	120,2	- 0,3 - 0,1
43 16	EH.M.GETRAENKEN	8,25	0,80875	125,3	127,3	128,3	128,4	+ 0,9 + 0,1
43 19	EH.M.TABAKWAREN	27,31	0,78268	143,2	155,3	148,8	148,8	- 4,2 -
43 2	EINZELHANDEL MIT BEKLEIDUNG, WAESCHE, AUSSTATTUNGS- UND SPORTARTIKELN SOWIE MIT SCHUHEN	152,90	0,71222	132,4	132,6	136,1	136,4	+ 2,9 + 0,2
DARUNTER								
43 20	EH.M.TEXTILWAREN INSGESAMT	131,97	0,72361	130,2	130,5	133,9	134,2	+ 2,8 + 0,2
43 22	EH.M.TEXTILWAREN VERSCH. ART (OHNE AUSGEPR. SCHWERPUNKT)	44,99	0,72287	130,4	130,8	134,3	134,6	+ 2,9 + 0,2
43 23	EH.M.OBERBEKLEIDUNG (OHNE EH.M.WIRK- UND STRICKWAREN)	62,25	0,71546	130,8	130,9	134,2	134,4	+ 2,7 + 0,1
43 28	EH.M.WAESCHE, WIRK-, STRICK- UND TEXTILKURZWAREN SOWIE MIT SCHNEIDERIEBEDARF	11,81	0,72149	130,0	130,3	134,8	135,1	+ 3,7 + 0,2
43 28	EH.M.SCHUHEN UND SCHUHWAREN	20,93	0,65331	145,8	146,0	150,1	150,6	+ 3,2 + 0,3
43 3	EINZELHANDEL MIT EISEN- UND METALLW. SOWIE MIT HAUSRAT UND WOHNBED. AUS KUNSTST., GLAS, FEINKERAMIK UND HOLZ (A.N.G.)	68,15	0,74116	134,8	135,3	139,2	139,5	+ 3,1 + 0,2
DARUNTER								
43 30	EH.M.EISEN-, METALL- UND KUNSTSTOFFWAREN (A.N.G.)	16,40	0,74269	125,6	126,3	129,2	129,6	+ 2,6 + 0,3
OHNE 43308	(OHNE EH.M.WAFFEN, MUNITION UND JAGDARTIKELN)							
43 33	EH.M.FEINKERAMISCHEN ERZEUGN. UND GLASWAREN F.D. HAUSHALT	2,78	0,68109	139,3	140,0	144,7	145,2	+ 3,7 + 0,3
43 36 0	EH.M.MOEBELN UND SONST. EINRICHTUNGSGEGENSTAENDEN (OHNE EH.M.GEBRAUCHTEN MOEBELN UND ANTIQUITAETEN)	48,97	0,74602	137,6	138,1	142,2	142,5	+ 3,2 + 0,2
43 4	EINZELHANDEL MIT ELEKTROTECHN., FEINMECH. UND OPTISCHEM ERZEUGNISSEN, SCHMUCK-, LEDER-, GALANTERIE- UND SPIELWAREN SOWIE MIT MUSIKINSTRUMENTEN	49,40	0,77952	120,8	120,9	122,6	122,8	+ 1,6 + 0,2
DARUNTER								
43 40	EH.M.ELEKTROTECHN. ERZEUGNISSEN (A.N.G.), RUNDFUNK-, FERNSEH- UND PHONOGERAETEN SOWIE MIT LEUCHTEN	22,37	0,89838	105,9	106,3	106,3	106,4	+ 0,1 + 0,1
43 5	EINZELHANDEL MIT PAPIERWAREN UND DRUCKERZEUGNISSEN	18,81	0,72827	125,0	125,9	131,3	131,4	+ 4,4 + 0,1
43 6	EINZELHANDEL MIT PHARMAZ., ORTHOPAED., MEDIZIN. UND KOSMET. ARTIKELN SOWIE MIT PUTZ- UND REINIGUNGSMITTELN	62,60	0,77804	121,9	122,1	129,1	129,3	+ 5,9 + 0,2
DARUNTER								
43 60 0	APOTHEKEN	43,82	0,77375	123,4	123,5	132,4	132,6	+ 7,4 + 0,2
43 60 4	DROGERIEN	13,72	0,78498	118,0	118,7	121,2	121,5	+ 2,4 + 0,2
43 7	EINZELHANDEL MIT KOEHLE, SONSTIGEN FESTEN BRENNSTOFFEN UND MINERALOELERZEUGNISSEN	35,62	0,52521	184,9	183,3	175,7	182,1	- 0,7 + 3,6
DARUNTER								
43 70	EH.M.BRENNSTOFFEN	28,58	0,50000	191,4	188,8	181,0	187,7	- 0,6 + 3,7
43 75	EH.M.MINERALOELERZ. (TANKSTELLEN-ABSATZ IN EIGENEM NAMEN)	7,04	0,61369	158,3	161,0	154,3	159,4	- 1,0 + 3,3
43 8	EINZELHANDEL MIT FAHRZEUGEN, MASCHINEN UND BUEROEINRICHTUNGEN	92,61	0,74376	126,0	127,0	130,6	131,0	+ 3,1 + 0,3
DARUNTER								
43 80	EH.M.FAHRZEUGEN, DEREN TEILEN UND ZUBEHOER	81,43	0,73982	127,0	128,1	131,8	132,2	+ 3,2 + 0,3
43 9	EINZELHANDEL MIT SONSTIGEN WAREN	19,59	0,73309	125,5	122,5	126,6	125,7	+ 2,6 - 0,7

1) EINSCHLIESSLICH 43 04

2 INDEX DER EINZELHANDELSPREISE

(AKTUELLE ERGEBNISSE)

2.2 GLIEDERUNG NACH DEM GUETERVERZEICHNIS FUER DEN PRIVATEN VERBRAUCH (AUSGABE 1963)

1976 = 100

INDEX, INDEXGRUPPE	WAEGUNGS- ANTEIL AM GESAMT- INDEX IN PRO- MILLE	VERKET- TUNGS- FAKTOR	1982 DURCH- SCHNITT	1982 AUG.	1983 JULI	1983 AUG.	VERAENDERUNG AUG. 1983 GEGENUEBER AUG. 1982 IN PROZENT
NACH HAUPTGRUPPEN							
EINZELHANDEL INSGESAMT	1000	0,73457	128,6	129,2	132,0	131,9	+ 2,1 - 0,1
EINZELHANDEL OHNE BES. ERNTE-, SAISON- U. WITTERUNGSABH. NAHRUNGSMITTEL SOWIE OHNE BLUMEN UND KOHLE	954,94	-	128,4	129,4	131,6	132,1	+ 2,1 + 0,4
BES. ERNTE-, SAISON- U. WITTERUNGSABH. NAHRUNGSMITTEL SOWIE BLUMEN UND KOHLE	45,06	-	133,2	125,1	140,3	129,0	+ 3,1 - 8,1
GESAMTINDEX OHNE FLUESSIGE BRENNSTOFFE	987,11	-	127,0	127,8	130,8	130,6	+ 2,2 - 0,2
GESAMTINDEX OHNE FLUESSIGE BRENNSTOFFE UND KRAFTSTOFFE	975,95	-	126,8	127,4	130,6	130,3	+ 2,3 - 0,2
NAHRUNGS- UND GENUSSMITTEL	345,42	0,74828	125,0	126,4	128,6	127,3	+ 0,7 - 1,0
KLEIDUNG, SCHUHE	197,55	0,71037	131,5	131,7	135,5	135,7	+ 3,0 + 0,1
BRENNSTOFFE	24,54	0,48282	203,3	199,9	190,7	198,4	- 0,8 + 4,0
UEBRIGE WAREN FUER DIE HAUSHALTSFUHRUNG	171,63	0,75057	129,6	129,7	133,2	133,3	+ 2,8 + 0,1
WAREN FUER ) VERKEHRSSZWECKE	94,04	0,73045	129,9	131,3	133,8	134,7	+ 2,6 + 0,7
WAREN FUER ) DIE KOERPER- UND GESUNDHEITSPFLEGE	65,70	0,77519	121,3	121,5	128,3	128,6	+ 5,8 + 0,2
WAREN FUER ) BILDUNGS- UND UNTERHALTUNGSZWECKE	79,36	0,81684	112,9	113,3	115,4	115,5	+ 1,9 + 0,1
PERSOENLICHE AUSSTATTUNG, SONSTIGE WAREN	21,76	0,65289	140,0	139,7	143,0	143,2	+ 2,5 + 0,1
NACH GRUPPEN UND UNTERGRUPPEN							
NAHRUNGS- UND GENUSSMITTEL	345,42	0,74828	125,0	126,4	128,6	127,3	+ 0,7 - 1,0
NAHRUNGSMITTEL	247,53	0,72613	121,5	120,9	124,9	123,1	+ 1,8 - 1,4
FLEISCH UND FLEISCHWAREN, FISCHE UND FISCHWAREN	59,72	0,73972	119,7	119,9	121,3	121,5	+ 1,3 + 0,2
FLEISCH UND FLEISCHWAREN	50,69	0,74754	118,9	119,2	120,4	120,6	+ 1,2 + 0,2
FISCHE UND FISCHWAREN	9,03	0,70174	124,2	123,6	126,3	126,5	+ 2,3 + 0,2
EIER	4,43	0,73394	113,3	107,4	108,4	107,1	- 0,3 - 1,2
MILCH, KAESE, BUTTER	39,57	0,72328	120,1	121,6	123,6	123,8	+ 1,8 + 0,2
SPEISEFETTE UND -OELE (OHNE BUTTER)	10,79	0,72062	123,9	125,4	127,0	127,2	+ 1,4 + 0,2
BROT UND BACKWAREN	22,18	0,70634	129,6	130,2	133,6	133,8	+ 2,8 + 0,1
MEHL, NAHRMittel, KARTOFFELERZEUGNISSE	25,40	0,74143	118,2	118,8	121,6	121,8	+ 2,5 + 0,2
KARTOFFELN	4,69	0,36261	75,3	68,2	78,4	71,8	+ 5,3 - 8,4
GEMUESE, OBST UND MARMELADE	39,79	0,70793	130,7	125,3	138,6	127,3	+ 1,6 - 8,2
FRISCHGEMUESE	10,13	0,66492	110,0	89,4	121,3	112,0	+ 25,3 - 7,7
GEMUESEKONSERVEN	10,50	0,82064	127,0	127,9	127,7	127,5	- 0,3 - 0,2
FRISCHOBST	13,16	0,63367	154,7	153,2	168,8	141,8	- 7,4 - 16,0
OBSTKONSERVEN, TROCKENOBST	3,43	0,83014	117,3	118,0	118,4	118,5	+ 0,4 + 0,1
MARMELADE	2,57	0,75552	122,6	123,3	124,2	124,6	+ 1,1 + 0,3
ZUCKER, SUESSWAREN	24,81	0,78583	120,0	120,4	122,2	122,3	+ 1,6 + 0,1
GEWUERZE UND AEMNLICHE BACK- UND SPEISEZUTATEN	3,98	0,77873	118,0	118,4	121,7	121,9	+ 3,0 + 0,2
ALKOHOLFREIE GETRAENKE	12,17	0,81270	119,5	120,3	122,3	122,5	+ 1,8 + 0,2
GENUSSMITTEL	97,89	0,80558	133,9	140,4	137,7	137,7	- 1,9 -
BOHNENKAFFEE	13,22	0,84754	116,3	117,5	116,2	116,0	- 1,3 - 0,2
ECHTER TEE	3,17	0,82265	124,1	124,4	127,5	127,5	+ 2,5 -
ALKOHOLISCHE GETRAENKE	44,31	0,81818	129,6	131,6	133,0	133,0	+ 1,1 -
TAAKWAREN	37,19	0,78639	146,1	160,3	151,9	151,9	+ 5,2 -
KLEIDUNG, SCHUHE	197,55	0,71037	131,5	131,7	135,5	135,7	+ 3,0 + 0,1
OBERBEKLEIDUNG	121,61	0,71294	129,6	129,8	133,4	133,5	+ 2,9 + 0,1
HERREN- UND KNAEENOBERBEKLEIDUNG	49,05	0,72275	127,6	127,9	131,3	131,5	+ 2,8 + 0,2
DAMEN- UND MAEDCHENOBERBEKLEIDUNG	72,56	0,70660	131,0	131,2	134,8	135,0	+ 2,9 + 0,1
SONSTIGE BEKLEIDUNG	48,12	0,74157	128,3	128,7	132,9	133,2	+ 3,5 + 0,2
SCHUHE UND ZUREMOER	27,82	0,65485	145,2	145,4	149,4	149,8	+ 3,0 + 0,3
BRENNSTOFFE	24,54	0,48282	203,3	199,9	190,7	198,4	- 0,8 + 4,0
UEBRIGE WAREN FUER DIE HAUSHALTSFUHRUNG	171,63	0,75057	129,6	129,7	133,2	133,3	+ 2,8 + 0,1
MOEBEL	53,62	0,74077	138,9	139,3	143,6	143,9	+ 3,3 + 0,2
HEIMTEXTILIEN, HAUSHALTSWAFCHE	36,39	0,76092	128,5	129,1	131,4	131,8	+ 2,1 + 0,3
HEIZ- UND KOCHGERAETE, BELEUCHTUNGSKOERPER	9,64	0,79871	120,4	121,3	123,9	124,1	+ 2,3 + 0,2
HAUSHALTSMASCHINEN UND -GERAETE	38,20	0,73225	128,1	128,8	132,2	132,5	+ 2,9 + 0,2
DARUNTER							
LANGLEBIGE, HOCHWERTIGE ELEKTR. HAUSHALTSMASCHINEN UND -GERAETE	12,82	0,81811	113,7	114,4	116,2	116,3	+ 1,7 + 0,1
TAPETEN, FARBEN, BAUSTOFFE	4,87	0,66757	123,9	124,6	127,2	127,7	+ 2,5 + 0,4
SONSTIGE WAREN FUER DIE HAUSHALTSFUHRUNG	28,91	0,78197	119,7	117,4	121,4	120,5	+ 2,6 - 0,7
WAREN FUER VERKEHRSSZWECKE	94,04	0,73045	129,9	131,3	133,8	134,7	+ 2,6 + 0,7
KRAFTFAHRZEUGE UND FAHRRADER	64,74	0,71033	128,5	129,8	134,1	134,5	+ 3,6 + 0,3
KRAFTSTOFFE	11,16	0,63158	152,0	155,3	149,2	153,7	- 1,0 + 3,0
SONSTIGE WAREN FUER EIGENE KRAFTFAHRZEUGE	18,14	0,88292	121,5	121,9	123,4	123,6	+ 1,4 + 0,2
WAREN FUER DIE KOERPER- UND GESUNDHEITSPFLEGE	65,70	0,77519	121,3	121,5	128,3	128,6	+ 5,8 + 0,2
WAREN FUER DIE KOERPERPFLEGE	20,81	0,78549	116,9	117,5	120,1	120,4	+ 2,5 + 0,2
WAREN FUER DIE GESUNDHEITSPFLEGE	44,89	0,77018	123,3	123,4	132,1	132,4	+ 7,3 + 0,2
DARUNTER							
PRAEPARATE ZUR INNEREN ANWENDUNG	41,50	0,77632	123,4	123,4	132,6	132,8	+ 7,6 + 0,2
WAREN FUER BILDUNGS- UND UNTERHALTUNGSZWECKE	79,36	0,81684	112,9	113,3	115,4	115,5	+ 1,9 + 0,1
RUNDFUNK-, FERNSEH- UND PHONOGERAETE UND DEREN ZUBEHOERTEILE	21,49	0,96718	96,4	96,7	94,9	94,8	- 2,0 - 0,1
FOTO- UND KINOAPPARATE UND DEREN ZUBEHOERTEILE	5,48	1,01416	98,7	98,8	97,9	97,9	- 0,9 -
BUECHER, ZEITUNGEN, ZEITSCHRIFTEN	14,71	0,73397	125,9	126,5	133,6	133,8	+ 5,8 + 0,1
SONSTIGE WAREN FUER BILDUNGS- UND UNTERHALTUNGSZWECKE	37,68	0,76223	119,2	119,7	122,6	122,7	+ 2,5 + 0,1
PERSOENLICHE AUSSTATTUNG, SONSTIGE WAREN	21,76	0,65289	140,0	139,7	143,0	143,2	+ 2,5 + 0,1
UHREN, ECHTER SCHMUCK	11,07	0,61870	150,9	149,9	153,6	153,8	+ 2,6 + 0,1
SONSTIGE PERSOENLICHE AUSSTATTUNG	10,69	0,69541	128,6	129,1	131,9	132,1	+ 2,3 + 0,2

2 INDEX DER EINZELHANDELSPREISE

(AKTUELLE ERGEBNISSE)

2.3 GLIEDERUNG NACH DEM WARENVERZEICHNIS FUER DIE BINNENHANDELSSTATISTIK (AUSGABE 1978)

1976 = 100

NR. DER SYSTEMATIK	HAUPTBEREICH BZW. WARENGRUPPE	WAEGUNGS- ANTEIL AM GESAMT- INDEX IN PRO- MILLE	1982	1982	1983	VERAENDERUNG AUG. 1983 GEGENUEBER 1982 1983		
			DURCH- SCHNITT	AUG.	JULI	AUG.	AUG. 1982	JULI 1983
EINZELHANDEL INSGESAMT		1000	128,6	129,2	132,0	131,9	+ 2,1	- 0,1
NACH HAUPTBEREICHEN								
NAHRUNGSMITTEL, GETRAENKE, TABAKWAREN		345,42	125,0	126,4	128,6	127,3	+ 0,7	- 1,0
TEXTILIEN, BEKLEIDUNG, PELZWAREN, SCHUHE, LEDER- UND GALANTERIEWAREN		246,94	131,1	131,4	134,9	135,2	+ 2,9	+ 0,2
ELEKTROTECHN., FEINMECH. UND OPTISCHE ERZEUGNISSE (A.N.G.), UHREN, SCHMUCK, SPIELWAREN, MUSIKINSTRUMENTE		67,88	116,2	116,3	117,5	117,6	+ 1,1	+ 0,1
MOEBEL, ANTIQUITAETEN (A.N.G.), KORB-, KORB-, KORK-, FLECHT-, SCHNITZ- UND FORMSTOFFWAREN (A.N.G.)		52,56	139,1	139,5	143,8	144,2	+ 3,4	+ 0,3
PAPIER, PAPIERWAREN, SCHREIB- UND ZEICHENARTIKEL, BUERO- ORGANISATIONSMITTEL 1), -MASCHINEN UND -MOEBEL 1)		27,21	120,7	121,1	126,2	126,4	+ 4,4	+ 0,2
EISENWAREN, HAUSRAT, INSTALLATIONSMATERIAL 1), BAUSTOFFE 1), HOLZ 1)		42,47	127,3	128,0	131,4	131,7	+ 2,9	+ 0,2
FAHRZEUGE, MASCHINEN 1), TECHNISCHE BEDARF 1), ANSTRICHFARBEN, TAPETEN		93,09	126,6	127,7	131,3	131,7	+ 3,1	+ 0,3
WASCH-, PUTZ-, KOERPERPFLEGMITTEL, MEDIZIN. ERZEUGNISSE 1), ARZNEIMITTEL		76,73	120,1	120,4	126,4	126,6	+ 5,1	+ 0,2
ROHSTOFFE 1), BRENNSTOFFE, MINERALOELERZ., SCHROTT 1), ALTMATERIAL 1)		37,08	185,1	183,8	178,0	182,5	- 0,7	+ 3,7
LEBENDE TIERE, PFLANZEN, PFLANZL. UND TIERISCHE ROHSTOFFE F. NAHRUNGSM.		10,62	121,3	113,7	120,2	117,5	+ 3,3	- 2,2
NACH WARENGRUPPEN								
00	FLEISCH, WURST, FISCHE, FISCHERZEUGNISSE	38,91	121,2	121,2	123,0	123,1	+ 1,6	+ 0,1
01	OBST, GEMUESE (OHNE TIEFGEFRORENES, DIAETETISCHES UND KONSERVEN)	28,16	125,3	116,1	136,5	119,5	+ 2,9	- 12,5
02	MILCH, KAESE, SPEISEFETTE UND -OEL, EIER	55,52	120,2	121,1	123,0	123,1	+ 1,7	+ 0,1
03	TIEFGEFRORENE UND GEFRORENE ERZEUGNISSE, SPEISEEIS	13,30	118,8	119,2	119,6	120,0	+ 0,7	+ 0,3
04	NAHRMITTEL (OHNE SUPPEN, TIEFGEFRORENE UND DIAETETISCHE)	17,36	119,5	120,0	122,3	122,6	+ 2,2	+ 0,2
05	SUPPEN, GEWUERZE, BROTAUFSTRICH, ZUCKER	17,48	118,6	119,0	122,4	122,7	+ 3,1	+ 0,2
06	FLEISCH-, WURST- UND FISCHKONSERVEN, MARINADEN	10,96	115,7	116,2	117,9	118,1	+ 1,6	+ 0,2
07	OBST- UND GEMUESEKONSERVEN (OHNE DIAETETISCHE)	10,82	126,6	127,6	127,3	127,1	- 0,4	- 0,2
08	SUESSWAREN (OHNE KAKAOPULVER UND DIAETETISCHE SUESSWAREN)	20,78	119,7	120,2	121,7	121,7	+ 1,2	-
10	WEINE, SCHAUMWEINE (OHNE SOLCHE FUER DIABETIKER), SPIRITUOSEN	30,95	133,4	135,8	137,1	137,0	+ 0,9	- 0,1
11	BIERE, ALKOHOLFREIE GETRAENKE (OHNE DIAETETISCHE)	24,36	120,3	121,2	122,9	123,1	+ 1,6	+ 0,2
12	KAFFEE, TEE, KAKAO, TABAKWAREN	56,28	136,8	146,5	140,8	140,8	- 3,9	-
13	BACKWAREN (OHNE TIEFGEFRORENE, DIAETETISCHE UND DAUERBACKWAREN)	15,32	134,5	135,2	138,8	139,1	+ 2,9	+ 0,2
15	WASCH-, PUTZ- UND REINIGUNGSMITTEL	14,00	116,1	116,6	118,5	118,7	+ 1,8	+ 0,2
16	HYGIENARTIKEL, VERBANDSTOFFE, KINDERKOERPERPFLEGMITTEL	7,14	117,7	118,4	119,9	120,0	+ 1,4	+ 0,1
17	FEINSEIFEN, DESODORANTIEN, HAUT-, HAARPFLEGMITTEL	9,56	113,4	113,9	116,4	116,7	+ 2,5	+ 0,3
19	HAUS-, TISCH- UND BETTWAESCHE, BETTWAREN	15,78	135,0	135,7	138,4	138,6	+ 2,1	+ 0,1
20	HEIMTEXTILIEN (OHNE BODENBELAEGE)	11,67	127,9	128,5	130,9	131,4	+ 2,3	+ 0,4
21	BODENBELAEGE	11,71	121,5	121,8	123,7	124,1	+ 1,9	+ 0,3
23	HERREN- OBERBEKLEIDUNG AB GROESSE 38	29,24	126,6	126,7	130,0	130,1	+ 2,7	+ 0,1
24	DAMEN- OBERBEKLEIDUNG AB GROESSE 34	35,11	131,7	132,0	135,6	135,7	+ 2,8	+ 0,1
25	KINDEROBERBEKLEIDUNG AB GROESSE 104 BIS EINSCHL. 176	15,70	135,4	135,4	138,1	138,3	+ 2,1	+ 0,1
26	PULLOVER, WESTEN U. A.E., GEWIRKT ODER GESTRICKT, SAEUGLINGS- BEKLEIDUNG	21,55	133,6	133,5	138,5	138,8	+ 4,0	+ 0,2
27	HERREN-, DAMEN- UND KINDERWAESCHE, MIEDERWAREN	21,36	127,6	128,1	132,2	132,4	+ 3,4	+ 0,2
29	STRUMPFWAREN, BEKLEIDUNGSZUBEHOER, SCHIRME, STOECKE 1)	20,36	128,1	128,3	132,1	132,3	+ 3,1	+ 0,2
31	HERRENSCHUHE (OHNE SPORTSCHUHE)	7,14	145,9	146,1	150,0	150,5	+ 3,0	+ 0,3
32	DAMENSCHUHE (OHNE SPORTSCHUHE)	11,52	145,9	146,1	150,3	150,8	+ 3,2	+ 0,3
33	KINDERSCHUHE (OHNE SPORTSCHUHE), SCHUNZUBEHOER	7,67	146,6	146,7	150,6	151,1	+ 3,0	+ 0,3
34	LEDER- UND TAESCHNERWAREN (A.N.G.)	8,11	135,2	135,7	139,3	139,6	+ 2,9	+ 0,2
36	SPORTBEKLEIDUNG, SPORTSCHUHE (OHNE STRASSENSCHUHE)	16,22	124,5	125,0	128,6	128,6	+ 2,9	-
37	RUNDFUNK-, FERNSEH- UND PHONOTECHNISCHE GERAETE	21,49	96,4	96,7	94,9	94,8	- 2,0	- 0,1
39	ELEKTROTECHNISCHE ERZEUGNISSE (A.N.G.)	10,33	117,4	117,9	120,2	120,3	+ 2,0	+ 0,1
40	FOTO- UND KINOGERAETE, FOTOTECHNISCHES UND -CHEMISCHES 1) MATERIAL	8,48	106,0	106,0	105,9	105,9	- 0,1	-
42	UHREN (OHNE ARMATURBRETTUHREN UND UHRENRADIOS)	4,86	98,6	98,6	97,8	97,8	- 0,8	-
43	SCHMUCK, GOLD- UND SILBERSCHMIEDEWAREN, EDELSTEINE	8,17	174,2	172,7	178,6	178,9	+ 3,6	+ 0,2
45	SPIELWAREN, FEST- UND SCHERZARTIKEL 1) (A.N.G.)	9,48	122,6	123,4	127,1	127,2	+ 3,1	+ 0,1
47	MUSIKINSTRUMENTE (OHNE PHONOTECHNISCHE GERAETE UND MUSIK- SPIELWAREN), MUSIKALIEN 1)	1,80	132,1	132,6	137,2	137,7	+ 3,8	+ 0,4
49	SCHUL-, LADEN-, WOHN- UND KUECHENMOEBEL	51,69	139,4	139,8	144,1	144,4	+ 3,3	+ 0,2
54	SCHREIB-, ZEICHEN- UND MALGERAETE, LERNMITTEL 1) A.N.G. (OHNE DRUCKEREIERZEUGNISSE), ZEICHENMASCHINEN 1)	2,99	122,6	123,1	126,5	126,8	+ 3,0	+ 0,2
56	DRUCKEREIERZEUGNISSE (OHNE MUSIKALIEN, BEDRUCKTE BEHAELTER)	14,71	125,9	126,5	133,6	133,8	+ 5,8	+ 0,1
58	BUEROMASCHINEN, DATENVERARBEITUNGSGERAETE UND -EINRICHTUNGEN 1), BUERO-MOEBEL 1)	3,49	87,9	87,8	87,3	87,3	- 0,6	-
65	SPIELPLATZGERAETE 1), CAMPING- UND SPORTARTIKEL, HANDELSWAFFEN 1), BASTELSAETZE 1)	4,39	115,6	116,3	118,1	118,1	+ 1,5	-
66	TAFEL-, KUECHEN- U. A.E. HAUSHALTSGERAETE (OHNE ELEKTRISCHE)	14,32	142,7	143,3	148,5	149,1	+ 4,0	+ 0,4
67	HEIZGERAETE, KUEHLMOEBEL, WASCHMASCHINEN FUER DEN HAUSHALT	12,33	116,1	116,9	119,1	119,3	+ 2,1	+ 0,2
77	KRAFTWAGEN, KRAFTWAGENTEILE UND -ZUBEHOER (A.N.G.), BEREIFUNGEN (A.N.G.)	78,70	126,7	127,8	131,6	132,0	+ 3,3	+ 0,3
78	ZWEIRAEDER, ZWEIRADTEILE UND -ZUBEHOER (A.N.G.)	3,18	133,3	134,0	137,5	137,6	+ 2,7	+ 0,1
87	ARZNEIMITTEL UND SONSTIGE PHARMAZEUTISCHE ERZEUGNISSE (A.N.G.)	41,50	123,4	123,4	132,6	132,8	+ 7,6	+ 0,2
92	FESTE BRENNSTOFFE, MINERALOELERZEUGNISSE	36,83	185,5	184,2	176,3	182,9	- 0,7	+ 3,7

1) OHNE PREISREPRESENTANTEN FUER DIESE WARENART

**3 Preisindex für die Lebenshaltung**  
(Mittelfristige Übersichten)

**3.1 Preisindex für die Lebenshaltung aller privaten Haushalte**

3.1.1 Gliederung nach Hauptgruppen

Absolute Werte 1976 = 100

Jahr Monat	Gesamt- lebens- haltung	Hauptgruppe								
		Nahrungs- und Genuß- mittel	Kleidung, Schuhe	Wohnungs- miete	Elektri- zität, Gas, Brenn- stoffe	Übrige Waren und Dienstlei- stungen für die Haushalts- führung	Waren und Dienstleistungen			Persön- liche Aus- stattung; sonstige Waren und Dienst- leistungen
							für Verkehrs- zwecke, Nachrich- tenüber- mittlung	für die Körper- und Gesund- heits- pflege	für Bildungs- und Unter- haltungs- zwecke	
1978 D .....	106,5	106,4	109,4	106,4	103,3	106,8	105,1	108,0	103,4	109,4
1979 D .....	110,9	108,2	114,2	109,8	124,8	110,2	110,0	112,6	106,1	114,5
1980 D .....	117,0	112,7	120,8	115,4	137,6	116,7	116,8	119,1	108,9	123,2
1981 D .....	123,9	118,2	126,8	120,4	157,8	123,7	125,2	126,0	113,0	131,3
1982 D .....	130,5	125,5	132,5	126,4	171,0	129,3	130,9	131,7	118,2	137,5
1978 Januar .....	105,3	105,8	107,5	105,1	102,1	105,9	103,6	106,1	102,7	107,8
Februar .....	105,8	106,5	108,4	105,4	102,0	106,6	103,9	106,7	103,0	107,9
März .....	106,1	106,7	108,7	105,7	103,0	107,0	104,3	106,9	103,2	108,0
April .....	106,4	107,4	108,9	105,9	102,8	107,2	104,4	107,3	103,3	108,2
Mai .....	106,6	107,3	109,1	106,2	103,0	106,9	105,7	107,5	103,4	108,2
Juni .....	106,9	107,2	109,1	106,4	102,8	107,2	106,1	107,8	103,4	110,1
Juli .....	106,7	107,0	109,2	106,6	102,7	106,6	105,3	108,2	103,5	110,1
August .....	106,6	106,2	109,4	106,7	103,3	106,5	105,4	108,5	103,5	110,2
September .....	106,5	105,6	110,1	106,9	103,2	106,2	105,5	108,8	103,6	110,3
Oktober .....	106,6	105,3	110,5	107,1	103,4	106,7	105,6	109,2	103,8	110,5
November .....	106,9	105,6	110,9	107,3	104,9	107,3	105,6	109,5	103,8	110,7
Dezember .....	107,3	106,1	111,0	107,6	106,7	107,7	105,9	109,6	103,8	111,1
1979 Januar .....	108,3	106,8	111,5	107,9	110,9	108,6	106,6	110,1	105,4	112,4
Februar .....	108,8	107,2	112,0	108,2	115,3	108,8	106,7	110,8	105,5	112,5
März .....	109,3	107,7	112,5	108,5	119,4	109,3	107,3	111,2	105,6	112,5
April .....	109,9	108,2	113,1	108,8	120,7	109,5	108,5	111,6	105,8	112,6
Mai .....	110,2	108,6	113,4	109,0	121,6	109,6	108,8	111,9	105,7	112,7
Juni .....	110,8	108,3	113,6	109,3	128,2	109,8	109,7	112,2	105,7	114,8
Juli .....	111,5	108,6	114,0	109,8	131,7	110,2	111,0	112,8	105,9	115,1
August .....	111,6	108,3	114,7	110,2	130,4	110,5	111,9	113,2	106,0	115,3
September .....	111,9	108,2	115,6	110,8	129,8	110,8	112,1	113,8	106,6	115,9
Oktober .....	112,2	108,5	116,3	111,4	128,5	111,2	112,2	114,2	106,7	116,2
November .....	112,6	108,9	116,7	111,9	129,9	111,9	112,3	114,6	106,9	116,4
Dezember .....	113,1	109,4	117,0	112,3	131,6	112,5	112,5	114,8	107,0	117,1
1980 Januar .....	113,7	110,8	117,8	112,9	134,8	113,8	109,7	115,9	107,3	118,5
Februar .....	114,9	111,5	118,6	113,5	135,3	114,6	114,1	116,7	107,7	119,2
März .....	115,6	111,8	119,5	114,1	135,2	115,4	116,1	117,4	108,2	120,0
April .....	116,3	112,6	119,9	114,6	135,9	115,8	117,2	118,1	108,4	120,3
Mai .....	116,8	113,0	120,3	115,0	139,8	116,2	117,6	118,4	108,6	120,3
Juni .....	117,4	113,5	120,5	115,3	138,0	116,6	117,9	118,9	108,9	124,8
Juli .....	117,6	113,5	120,7	115,7	137,5	116,6	118,1	119,3	109,0	125,3
August .....	117,7	113,6	121,2	116,0	135,5	116,8	118,2	119,8	109,1	125,4
September .....	117,7	112,9	122,1	116,5	134,7	117,4	117,8	120,4	109,4	125,5
Oktober .....	117,9	112,5	122,6	116,7	137,6	118,1	117,8	120,8	109,9	125,7
November .....	118,6	113,1	123,2	117,0	141,1	119,1	117,9	121,3	110,1	126,3
Dezember .....	119,3	113,8	123,4	117,3	145,4	119,7	118,7	121,6	110,2	127,2
1981 Januar .....	120,3	115,3	124,0	117,7	148,2	121,2	119,6	122,7	110,6	127,6
Februar .....	121,2	116,2	124,7	118,1	151,0	121,8	120,5	123,7	111,3	128,5
März .....	122,0	116,9	125,3	118,7	154,9	122,6	121,5	124,4	111,8	128,7
April .....	122,8	118,4	125,7	119,3	153,7	122,7	123,3	125,0	112,2	128,8
Mai .....	123,3	118,9	126,3	119,8	152,3	123,5	124,7	125,4	112,5	128,8
Juni .....	123,9	118,8	126,5	120,2	152,9	123,5	125,8	125,7	112,7	132,4
Juli .....	124,4	118,5	126,7	120,7	157,2	123,6	126,9	126,3	112,9	132,9
August .....	124,8	117,9	127,0	121,3	162,9	123,5	127,9	126,7	113,1	132,9
September .....	125,4	118,3	127,9	121,7	164,7	124,0	128,9	127,3	114,0	133,1
Oktober .....	125,8	119,0	128,6	122,2	163,8	124,8	128,3	127,9	114,8	133,7
November .....	126,4	119,8	129,5	122,6	166,0	126,1	127,7	128,3	115,2	133,7
Dezember .....	126,8	120,3	129,7	123,0	166,4	126,7	127,8	128,5	115,4	134,6
1982 Januar .....	127,9	121,7	130,0	123,6	172,2	127,9	128,1	129,3	116,3	134,7
Februar .....	128,2	122,6	130,9	124,1	168,4	128,9	127,8	130,2	116,9	135,0
März .....	128,4	123,2	131,4	124,7	164,5	129,2	127,2	130,6	117,2	135,6
April .....	129,0	124,5	131,7	125,0	166,1	129,2	127,9	130,9	117,7	135,6
Mai .....	129,8	125,6	132,2	125,6	169,1	129,6	128,8	131,2	117,8	136,2
Juni .....	131,1	128,6	132,3	126,0	168,7	129,4	130,2	131,5	118,2	138,6
Juli .....	131,4	128,0	132,5	126,6	169,3	128,8	132,6	131,8	118,4	138,6
August .....	131,2	126,5	132,8	127,1	170,2	128,5	133,0	132,1	118,6	138,7
September .....	131,6	126,2	133,5	127,6	172,9	129,3	133,4	132,6	119,1	138,8
Oktober .....	132,0	125,9	133,9	128,1	177,4	129,7	134,1	133,2	119,3	138,9
November .....	132,3	126,2	134,5	128,7	177,9	130,3	134,0	133,6	119,3	139,0
Dezember .....	132,6	126,6	134,6	129,2	174,8	130,9	134,0	133,9	119,4	140,6
1983 Januar .....	132,9	127,4	134,8	130,3	171,2	132,1	133,4	135,0	119,8	140,7
Februar .....	133,0	128,0	135,2	131,0	166,6	132,4	133,1	135,4	120,3	140,9
März .....	132,9	128,1	135,5	131,7	162,3	132,7	131,8	136,0	120,5	141,1
April .....	133,2	128,7	135,7	132,2	164,0	132,5	131,5	136,2	120,8	141,2
Mai .....	133,7	128,9	136,2	132,7	164,5	132,5	133,7	136,5	121,1	141,2
Juni .....	134,2	129,0	136,3	133,0	165,8	132,7	134,1	136,8	121,2	144,1
Juli .....	134,7	128,6	136,6	133,4	167,6	132,4	135,3	137,5	123,4	144,2
August .....	135,1	128,0	136,8	133,7	172,0	132,2	136,5	137,7	123,8	144,7
September .....										
Oktober .....										
November .....										
Dezember .....										



3 Preisindex für die Lebenshaltung

(Mittelfristige Übersichten)

3.1 Preisindex für die Lebenshaltung aller privaten Haushalte

3.1.1 Gliederung nach Hauptgruppen

Relative Veränderungen gegenüber den entsprechenden Vorjahresergebnissen

Jahr Monat	Gesamt- lebens- haltung	Hauptgruppe								
		Nahrungs- und Genuß- mittel	Kleidung, Schuhe	Wohnungs- miete	Elektri- zität, Gas, Brenn- stoffe	Übrige Waren und Dienstlei- stungen für die Haushalts- führung	Waren und Dienstleistungen			Persön- liche Aus- stattung; sonstige Waren und Dienstlei- stungen
Prozent										
1978 D .....	+ 2,7	+ 1,4	+ 4,4	+ 2,9	+ 2,4	+ 3,5	+ 2,9	+ 3,9	+ 1,7	+ 3,8
1979 D .....	+ 4,1	+ 1,7	+ 4,4	+ 3,2	+ 20,8	+ 3,2	+ 4,7	+ 4,3	+ 2,6	+ 4,7
1980 D .....	+ 5,5	+ 4,2	+ 5,8	+ 5,1	+ 10,3	+ 5,9	+ 6,2	+ 5,8	+ 2,6	+ 7,6
1981 D .....	+ 5,9	+ 4,9	+ 5,0	+ 4,3	+ 14,7	+ 6,0	+ 7,2	+ 5,8	+ 3,8	+ 6,6
1982 D .....	+ 5,3	+ 6,2	+ 4,5	+ 5,0	+ 8,4	+ 4,5	+ 4,6	+ 4,5	+ 4,6	+ 4,7
1978 Januar .....	+ 3,0	+ 2,5	+ 4,9	+ 3,2	+ 1,2	+ 3,7	+ 3,2	+ 4,1	+ 1,6	+ 3,9
Februar .....	+ 3,1	+ 2,5	+ 5,2	+ 3,1	+ 0,6	+ 3,9	+ 3,3	+ 4,1	+ 1,7	+ 3,8
März .....	+ 3,1	+ 2,4	+ 4,8	+ 3,1	+ 2,2	+ 4,0	+ 3,6	+ 4,0	+ 1,7	+ 3,6
April .....	+ 3,0	+ 2,2	+ 4,7	+ 3,1	+ 1,9	+ 4,2	+ 2,6	+ 3,9	+ 1,7	+ 3,7
Mai .....	+ 2,8	+ 1,7	+ 4,5	+ 3,1	+ 2,4	+ 3,4	+ 3,2	+ 3,8	+ 1,8	+ 3,7
Juni .....	+ 2,7	+ 1,0	+ 4,4	+ 3,1	+ 2,1	+ 3,8	+ 3,4	+ 3,8	+ 1,7	+ 4,1
Juli .....	+ 2,7	+ 1,3	+ 4,4	+ 3,0	+ 2,0	+ 3,4	+ 2,6	+ 3,9	+ 1,8	+ 4,1
August .....	+ 2,5	+ 0,9	+ 4,3	+ 2,8	+ 2,8	+ 3,1	+ 2,7	+ 3,9	+ 1,7	+ 4,1
September .....	+ 2,3	+ 0,4	+ 4,2	+ 2,8	+ 2,5	+ 3,3	+ 2,7	+ 3,9	+ 1,7	+ 4,0
Oktober .....	+ 2,3	+ 0,3	+ 4,0	+ 2,7	+ 2,5	+ 3,2	+ 2,7	+ 4,0	+ 1,8	+ 4,0
November .....	+ 2,4	+ 0,7	+ 3,8	+ 2,7	+ 3,9	+ 3,2	+ 2,6	+ 3,9	+ 1,8	+ 3,7
Dezember .....	+ 2,5	+ 0,8	+ 3,7	+ 2,8	+ 5,3	+ 3,0	+ 2,9	+ 3,8	+ 1,7	+ 3,6
1979 Januar .....	+ 2,8	+ 0,9	+ 3,7	+ 2,7	+ 8,6	+ 2,5	+ 2,9	+ 3,8	+ 2,6	+ 4,3
Februar .....	+ 2,8	+ 0,7	+ 3,3	+ 2,7	+ 13,0	+ 2,1	+ 2,7	+ 3,8	+ 2,4	+ 4,3
März .....	+ 3,0	+ 0,9	+ 3,5	+ 2,6	+ 15,9	+ 2,1	+ 2,9	+ 4,0	+ 2,3	+ 4,2
April .....	+ 3,3	+ 0,7	+ 3,9	+ 2,7	+ 17,4	+ 2,1	+ 3,9	+ 4,0	+ 2,4	+ 4,1
Mai .....	+ 3,4	+ 1,2	+ 3,9	+ 2,6	+ 18,1	+ 2,5	+ 2,9	+ 4,1	+ 2,2	+ 4,2
Juni .....	+ 3,6	+ 1,0	+ 4,1	+ 2,7	+ 24,7	+ 2,4	+ 3,4	+ 4,1	+ 2,2	+ 4,3
Juli .....	+ 4,5	+ 1,5	+ 4,4	+ 3,0	+ 28,2	+ 3,4	+ 5,4	+ 4,3	+ 2,3	+ 4,5
August .....	+ 4,7	+ 2,0	+ 4,8	+ 3,3	+ 26,2	+ 3,8	+ 6,2	+ 4,3	+ 2,4	+ 4,6
September .....	+ 5,1	+ 2,5	+ 5,0	+ 3,6	+ 25,8	+ 4,3	+ 6,3	+ 4,6	+ 2,9	+ 5,1
Oktober .....	+ 5,3	+ 3,0	+ 5,2	+ 4,0	+ 24,3	+ 4,2	+ 6,3	+ 4,6	+ 2,8	+ 5,2
November .....	+ 5,3	+ 3,1	+ 5,2	+ 4,3	+ 23,8	+ 4,3	+ 6,3	+ 4,7	+ 3,0	+ 5,1
Dezember .....	+ 5,4	+ 3,1	+ 5,4	+ 4,4	+ 23,3	+ 4,5	+ 6,2	+ 4,7	+ 3,1	+ 5,4
1980 Januar .....	+ 5,0	+ 3,7	+ 5,7	+ 4,6	+ 21,6	+ 4,8	+ 2,9	+ 5,3	+ 1,8	+ 5,4
Februar .....	+ 5,6	+ 4,0	+ 5,9	+ 4,9	+ 17,3	+ 5,3	+ 6,9	+ 5,3	+ 2,1	+ 6,0
März .....	+ 5,8	+ 3,8	+ 6,2	+ 5,2	+ 13,2	+ 5,6	+ 8,2	+ 5,6	+ 2,5	+ 6,7
April .....	+ 5,8	+ 4,1	+ 6,0	+ 5,3	+ 12,6	+ 5,8	+ 8,0	+ 5,8	+ 2,5	+ 6,8
Mai .....	+ 6,0	+ 4,1	+ 6,1	+ 5,5	+ 15,0	+ 6,0	+ 8,1	+ 5,8	+ 2,7	+ 6,7
Juni .....	+ 6,0	+ 4,8	+ 6,1	+ 5,5	+ 7,6	+ 6,2	+ 7,5	+ 6,0	+ 3,0	+ 6,7
Juli .....	+ 5,5	+ 4,5	+ 5,9	+ 5,4	+ 4,4	+ 5,8	+ 6,4	+ 5,8	+ 2,9	+ 8,9
August .....	+ 5,5	+ 4,9	+ 5,7	+ 5,3	+ 3,9	+ 5,7	+ 5,6	+ 5,8	+ 2,9	+ 8,8
September .....	+ 5,2	+ 4,3	+ 5,6	+ 5,1	+ 3,8	+ 6,0	+ 5,1	+ 5,8	+ 2,6	+ 8,3
Oktober .....	+ 5,1	+ 3,7	+ 5,4	+ 4,8	+ 7,1	+ 6,2	+ 5,0	+ 5,8	+ 3,0	+ 8,2
November .....	+ 5,3	+ 3,9	+ 5,6	+ 4,6	+ 8,6	+ 6,4	+ 5,0	+ 5,8	+ 3,0	+ 8,5
Dezember .....	+ 5,5	+ 4,0	+ 5,5	+ 4,5	+ 10,5	+ 6,4	+ 5,5	+ 5,9	+ 3,0	+ 8,6
1981 Januar .....	+ 5,8	+ 4,1	+ 5,3	+ 4,3	+ 9,9	+ 6,5	+ 9,0	+ 5,9	+ 3,1	+ 7,7
Februar .....	+ 5,5	+ 4,2	+ 5,1	+ 4,1	+ 11,6	+ 6,3	+ 5,6	+ 6,0	+ 3,3	+ 7,8
März .....	+ 5,5	+ 4,6	+ 4,9	+ 4,0	+ 14,6	+ 6,2	+ 4,7	+ 6,0	+ 3,3	+ 7,3
April .....	+ 5,6	+ 5,2	+ 4,8	+ 4,1	+ 13,1	+ 6,0	+ 5,2	+ 5,8	+ 3,5	+ 7,1
Mai .....	+ 5,6	+ 5,2	+ 5,0	+ 4,2	+ 8,9	+ 6,3	+ 6,0	+ 5,9	+ 3,6	+ 7,1
Juni .....	+ 5,5	+ 4,7	+ 5,0	+ 4,2	+ 10,8	+ 5,9	+ 6,7	+ 5,7	+ 3,5	+ 6,1
Juli .....	+ 5,8	+ 4,4	+ 5,0	+ 4,3	+ 14,3	+ 6,0	+ 7,5	+ 5,9	+ 3,6	+ 6,1
August .....	+ 6,0	+ 3,8	+ 4,8	+ 4,6	+ 20,2	+ 5,7	+ 8,2	+ 5,8	+ 3,7	+ 6,0
September .....	+ 6,5	+ 4,8	+ 4,8	+ 4,5	+ 22,3	+ 5,6	+ 9,4	+ 5,7	+ 4,2	+ 6,1
Oktober .....	+ 6,7	+ 5,8	+ 4,9	+ 4,7	+ 19,0	+ 5,7	+ 8,9	+ 5,9	+ 4,5	+ 6,4
November .....	+ 6,6	+ 5,9	+ 5,1	+ 4,8	+ 17,6	+ 5,9	+ 8,3	+ 5,8	+ 4,6	+ 5,9
Dezember .....	+ 6,3	+ 5,7	+ 5,1	+ 4,9	+ 14,4	+ 5,8	+ 7,7	+ 5,7	+ 4,7	+ 5,8
1982 Januar .....	+ 6,3	+ 5,6	+ 4,8	+ 5,0	+ 16,2	+ 5,5	+ 7,1	+ 5,4	+ 5,2	+ 5,6
Februar .....	+ 5,8	+ 5,5	+ 5,0	+ 5,1	+ 11,5	+ 5,8	+ 6,1	+ 5,3	+ 5,0	+ 5,1
März .....	+ 5,2	+ 5,4	+ 4,9	+ 5,1	+ 6,2	+ 5,4	+ 4,7	+ 5,0	+ 4,8	+ 5,4
April .....	+ 5,0	+ 5,2	+ 4,8	+ 4,8	+ 8,1	+ 5,3	+ 3,7	+ 4,7	+ 4,9	+ 5,3
Mai .....	+ 5,3	+ 5,6	+ 4,7	+ 4,8	+ 11,0	+ 4,9	+ 3,3	+ 4,6	+ 4,7	+ 5,7
Juni .....	+ 5,8	+ 8,2	+ 4,6	+ 4,8	+ 10,3	+ 4,8	+ 3,5	+ 4,6	+ 4,9	+ 4,7
Juli .....	+ 5,6	+ 8,0	+ 4,6	+ 4,9	+ 7,7	+ 4,2	+ 4,5	+ 4,4	+ 4,9	+ 4,3
August .....	+ 5,1	+ 7,3	+ 4,6	+ 4,8	+ 4,5	+ 4,0	+ 4,0	+ 4,3	+ 4,9	+ 4,4
September .....	+ 4,9	+ 6,7	+ 4,4	+ 4,8	+ 5,0	+ 4,3	+ 3,5	+ 4,2	+ 4,5	+ 4,3
Oktober .....	+ 4,9	+ 5,8	+ 4,1	+ 4,8	+ 8,3	+ 3,9	+ 4,5	+ 4,1	+ 3,9	+ 3,9
November .....	+ 4,7	+ 5,3	+ 3,9	+ 5,0	+ 7,2	+ 3,3	+ 4,9	+ 4,1	+ 3,6	+ 4,0
Dezember .....	+ 4,6	+ 5,2	+ 3,8	+ 5,0	+ 5,0	+ 3,3	+ 4,9	+ 4,2	+ 3,5	+ 4,5
1983 Januar .....	+ 3,9	+ 4,7	+ 3,7	+ 5,4	- 0,6	+ 3,3	+ 4,1	+ 4,4	+ 3,0	+ 4,5
Februar .....	+ 3,7	+ 4,4	+ 3,3	+ 5,6	- 1,1	+ 2,7	+ 4,1	+ 4,0	+ 2,9	+ 4,4
März .....	+ 3,5	+ 4,0	+ 3,1	+ 5,6	- 1,3	+ 2,7	+ 3,6	+ 4,1	+ 2,8	+ 4,1
April .....	+ 3,3	+ 3,4	+ 3,0	+ 5,8	- 1,3	+ 2,6	+ 2,8	+ 4,0	+ 2,6	+ 4,1
Mai .....	+ 3,0	+ 2,6	+ 3,0	+ 5,7	- 2,7	+ 2,2	+ 3,8	+ 4,0	+ 2,8	+ 3,7
Juni .....	+ 2,4	+ 0,3	+ 3,0	+ 5,6	- 1,7	+ 2,6	+ 3,0	+ 4,0	+ 2,5	+ 4,0
Juli .....	+ 2,5	+ 0,5	+ 3,1	+ 5,4	- 1,0	+ 2,8	+ 2,0	+ 4,3	+ 4,2	+ 4,0
August .....	+ 3,0	+ 1,2	+ 3,0	+ 5,2	+ 1,1	+ 2,9	+ 2,6	+ 4,2	+ 4,4	+ 4,3
September .....										
Oktober .....										
November .....										
Dezember .....										

3 Preisindex für die Lebenshaltung

(Mittelfristige Übersichten)

3.1 Preisindex für die Lebenshaltung aller privaten Haushalte

3.1.2 Gliederung nach Waren, Leistungen und Wohnungsnutzung

Absolute Werte 1976 = 100

Jahr Monat	Gesamt- lebens- haltung	Gesamt- lebens- haltung ohne Saisonwaren sowie ohne Blumen und Kohle	Verbrauchs- und Gebrauchsgüter					Dienst- leistungen und Repara- turen	Wohnungs- und Garagen- nutzung
			ins- gesamt	Nahrungsmittel		andere Verbrauchs- und Gebrauchs- güter			
				ins- gesamt	davon				
					Saison- waren		sonstige Nahrungs- mittel		
1978 D .....	106,5	106,7	105,7	103,6	94,5	104,8	106,5	108,9	106,3
1979 D .....	110,9	111,1	110,0	105,4	98,6	106,2	111,8	114,0	109,6
1980 D .....	117,0	117,1	116,5	109,9	107,6	110,2	119,0	119,5	115,0
1981 D .....	123,9	124,0	123,7	115,8	118,9	115,4	126,7	127,1	120,1
1982 D .....	130,5	130,6	130,3	121,3	121,6	121,3	133,6	133,8	126,2
1978 Januar .....	105,3	105,5	104,7	102,9	91,8	104,4	105,3	107,4	105,0
Februar .....	105,8	105,9	105,3	103,9	97,6	104,7	105,8	107,7	105,3
März .....	106,1	106,2	105,5	103,9	97,2	104,8	106,1	108,0	105,6
April .....	106,4	106,3	105,9	105,1	107,3	104,8	106,2	108,3	105,8
Mai .....	106,6	106,6	106,1	105,0	106,6	104,8	106,5	108,5	106,1
Juni .....	106,9	106,9	106,2	104,9	106,4	104,7	106,6	109,4	106,2
Juli .....	106,7	106,8	106,0	104,5	102,3	104,8	106,5	109,1	106,4
August .....	106,6	107,0	105,7	103,2	90,4	104,8	196,6	109,3	106,6
September .....	106,5	107,1	105,4	102,4	82,8	105,0	106,6	109,5	106,7
Oktober .....	106,6	107,3	105,5	102,0	79,1	105,0	106,8	109,7	106,9
November .....	106,9	107,5	105,9	102,4	83,4	104,9	107,1	109,9	107,2
Dezember .....	107,3	107,7	106,3	103,2	89,3	105,0	107,5	110,1	107,4
1979 Januar .....	108,3	108,5	107,1	104,0	95,0	105,2	108,3	111,9	107,7
Februar .....	108,8	108,9	107,7	104,7	99,6	105,3	108,9	112,2	108,0
März .....	109,3	109,4	108,5	105,4	105,5	105,4	109,7	112,4	108,3
April .....	109,9	109,8	109,2	106,2	111,8	105,4	110,3	112,7	108,6
Mai .....	110,2	110,0	109,5	106,7	115,4	105,6	110,6	112,9	108,8
Juni .....	110,8	110,8	110,1	106,1	109,4	105,7	111,6	113,9	109,1
Juli .....	111,5	111,7	110,9	105,7	102,9	106,0	112,8	114,4	109,5
August .....	111,6	112,1	110,9	104,8	92,3	106,4	113,2	114,8	110,0
September .....	111,9	112,5	111,1	104,6	87,5	106,8	113,5	115,3	110,5
Oktober .....	112,2	112,8	111,3	104,8	85,7	107,2	113,7	115,5	111,1
November .....	112,6	113,2	111,8	105,3	88,1	107,5	114,2	115,7	111,6
Dezember .....	113,1	113,5	112,3	105,9	90,2	107,9	114,7	116,1	112,0
1980 Januar .....	113,7	113,8	113,6	107,7	102,0	108,5	115,8	114,6	112,6
Februar .....	114,9	115,0	114,6	108,4	104,9	108,8	116,9	116,8	113,2
März .....	115,6	115,8	115,3	108,7	104,7	109,2	117,8	117,8	113,8
April .....	116,3	116,3	116,2	109,9	112,4	109,6	118,6	117,8	114,3
Mai .....	116,8	116,8	116,8	110,4	114,6	109,8	119,3	118,0	114,7
Juni .....	117,4	117,4	117,0	111,1	119,1	110,1	119,3	120,2	114,9
Juli .....	117,6	117,6	117,0	111,0	116,6	110,3	119,3	120,6	115,3
August .....	117,7	117,8	117,0	111,0	114,3	110,5	119,3	120,9	115,7
September .....	117,7	118,0	116,8	109,9	102,6	110,8	119,4	121,2	116,1
Oktober .....	117,9	118,4	117,0	109,2	94,8	111,1	119,9	121,5	116,3
November .....	118,6	118,9	117,9	110,2	100,6	111,4	120,7	121,8	116,7
Dezember .....	119,3	119,5	118,7	111,0	104,7	111,8	121,6	122,4	116,9
1981 Januar .....	120,3	120,2	120,0	113,3	119,6	112,4	122,5	123,2	117,3
Februar .....	121,2	121,0	120,8	114,0	122,0	112,9	123,4	124,4	117,7
März .....	122,0	121,8	121,9	115,0	127,7	113,4	124,5	124,8	118,3
April .....	122,8	122,8	122,5	116,5	137,0	113,8	125,2	125,2	118,9
Mai .....	123,3	123,0	123,5	117,1	137,9	114,4	125,8	125,5	119,3
Juni .....	123,9	123,8	123,7	116,6	130,2	114,8	126,3	127,2	119,8
Juli .....	124,4	124,5	124,1	116,0	121,8	115,3	127,1	128,0	120,3
August .....	124,8	125,3	124,4	114,6	105,8	115,7	128,1	128,4	120,8
September .....	125,4	126,0	125,2	115,1	102,5	116,7	129,0	128,8	121,2
Oktober .....	125,8	126,3	125,5	116,1	103,8	117,7	129,0	129,4	121,9
November .....	126,4	126,8	126,2	117,2	108,3	118,4	129,6	129,6	122,4
Dezember .....	126,8	127,1	126,5	117,8	110,4	118,8	129,8	130,1	122,7
1982 Januar .....	127,9	127,9	127,8	119,2	118,0	119,3	131,0	130,8	123,4
Februar .....	128,2	128,2	128,0	120,3	122,8	120,0	130,9	131,5	123,9
März .....	128,4	128,2	127,9	121,1	127,2	120,3	130,5	132,0	124,5
April .....	129,0	128,7	128,7	122,4	136,9	120,5	131,1	132,4	124,9
Mai .....	129,8	129,4	129,8	123,8	147,2	120,7	132,0	132,8	125,4
Juni .....	131,1	130,7	131,3	124,5	150,6	121,2	133,8	134,0	125,8
Juli .....	131,4	131,4	131,4	123,2	136,8	121,5	134,4	134,6	126,4
August .....	131,2	131,7	130,9	120,9	114,6	121,7	134,6	134,9	126,9
September .....	131,6	132,2	131,2	120,2	105,1	122,1	135,4	135,2	127,4
Oktober .....	132,0	132,8	131,8	119,6	98,0	122,4	136,4	135,3	128,0
November .....	132,3	133,0	132,1	120,1	99,9	122,7	136,6	135,4	128,6
Dezember .....	132,6	133,2	132,1	120,5	102,2	122,9	136,4	136,4	129,1
1983 Januar .....	132,9	133,3	132,1	121,6	109,6	123,2	136,0	136,9	130,1
Februar .....	133,0	133,3	132,0	122,5	116,6	123,2	135,6	137,3	130,9
März .....	132,9	133,1	131,5	122,8	118,8	123,4	134,8	137,6	131,7
April .....	133,2	133,2	131,8	123,8	126,7	123,5	134,8	137,8	132,2
Mai .....	133,7	133,8	132,5	124,1	129,2	123,4	135,6	138,0	132,7
Juni .....	134,2	134,2	132,7	124,9	135,8	123,4	135,7	139,4	133,0
Juli .....	134,7	134,8	133,0	124,2	128,9	123,6	136,3	140,4	133,4
August .....	135,1	135,5	133,3	123,2	119,3	123,7	137,1	140,9	133,7
September .....									
Oktober .....									
November .....									
Dezember .....									

### 3 Preisindex für die Lebenshaltung

(Mittelfristige Übersichten)

#### 3.1 Preisindex für die Lebenshaltung aller privaten Haushalte

3.1.2 Gliederung nach Waren, Leistungen und Wohnungsnutzung

Relative Veränderungen gegenüber den entsprechenden Vorjahresergebnissen

Jahr Monat	Gesamt- lebens- haltung	Gesamt- lebens- haltung ohne Saisonwaren sowie ohne Blumen und Kohle	Verbrauchs- und Gebrauchsgüter					Dienst- leistungen und Repara- turen	Wohnungs- und Garagen- nutzung
			ins- gesamt	Nahrungsmittel		andere Verbrauchs- und Gebrauchs- güter			
				ins- gesamt	Saison- waren		sonstige Nahrungs- mittel		
Prozent									
1978 D .....	+ 2,7	+ 2,8	+ 2,3	+ 1,2	- 5,6	+ 2,0	+ 2,7	+ 3,8	+ 2,9
1979 D .....	+ 4,1	+ 4,1	+ 4,1	+ 1,7	+ 4,3	+ 1,3	+ 5,0	+ 4,7	+ 3,1
1980 D .....	+ 5,5	+ 5,4	+ 5,9	+ 4,3	+ 9,1	+ 3,8	+ 6,4	+ 4,8	+ 4,9
1981 D .....	+ 5,9	+ 5,9	+ 6,2	+ 5,4	+ 10,5	+ 4,7	+ 6,5	+ 6,4	+ 4,4
1982 D .....	+ 5,3	+ 5,3	+ 5,3	+ 4,7	+ 2,3	+ 5,1	+ 5,4	+ 5,3	+ 5,1
1978 Januar .....	+ 3,0	+ 3,3	+ 2,6	+ 1,4	- 7,8	+ 2,7	+ 3,0	+ 4,4	+ 3,1
Februar .....	+ 3,1	+ 3,3	+ 2,7	+ 1,6	- 7,8	+ 2,8	+ 3,1	+ 4,5	+ 3,1
März .....	+ 3,1	+ 3,3	+ 2,7	+ 1,7	- 6,1	+ 2,7	+ 3,1	+ 4,3	+ 3,0
April .....	+ 3,0	+ 3,1	+ 2,4	+ 1,7	- 4,5	+ 2,6	+ 2,7	+ 4,3	+ 3,1
Mai .....	+ 2,8	+ 3,0	+ 2,3	+ 1,5	- 5,6	+ 2,5	+ 2,7	+ 4,1	+ 3,1
Juni .....	+ 2,7	+ 3,0	+ 2,2	+ 1,0	- 8,4	+ 2,3	+ 2,6	+ 4,2	+ 2,9
Juli .....	+ 2,7	+ 2,7	+ 2,3	+ 1,9	- 1,4	+ 2,2	+ 2,4	+ 3,7	+ 2,8
August .....	+ 2,5	+ 2,7	+ 2,1	+ 1,3	- 4,8	+ 1,9	+ 2,4	+ 3,5	+ 2,8
September .....	+ 2,3	+ 2,5	+ 1,8	+ 0,8	- 6,8	+ 1,6	+ 2,3	+ 3,5	+ 2,7
Oktober .....	+ 2,3	+ 2,5	+ 1,8	+ 0,4	- 9,0	+ 1,4	+ 2,3	+ 3,4	+ 2,6
November .....	+ 2,4	+ 2,6	+ 2,1	+ 0,7	- 3,1	+ 1,2	+ 2,5	+ 3,2	+ 2,7
Dezember .....	+ 2,5	+ 2,6	+ 2,2	+ 0,9	- 0,6	+ 1,0	+ 2,8	+ 3,2	+ 2,7
1979 Januar .....	+ 2,8	+ 2,8	+ 2,3	+ 1,1	+ 3,5	+ 0,8	+ 2,8	+ 4,2	+ 2,6
Februar .....	+ 2,8	+ 2,8	+ 2,3	+ 0,8	+ 2,0	+ 0,6	+ 2,9	+ 4,2	+ 2,6
März .....	+ 3,0	+ 3,0	+ 2,8	+ 1,4	+ 8,5	+ 0,6	+ 3,4	+ 4,1	+ 2,6
April .....	+ 3,3	+ 3,3	+ 3,1	+ 1,0	+ 4,2	+ 0,6	+ 3,9	+ 4,1	+ 2,6
Mai .....	+ 3,4	+ 3,2	+ 3,2	+ 1,6	+ 8,3	+ 0,8	+ 3,8	+ 4,1	+ 2,5
Juni .....	+ 3,6	+ 3,6	+ 3,7	+ 1,1	+ 2,8	+ 1,0	+ 4,7	+ 4,1	+ 2,7
Juli .....	+ 4,5	+ 4,6	+ 4,6	+ 1,1	+ 0,6	+ 1,1	+ 5,9	+ 4,9	+ 2,9
August .....	+ 4,7	+ 4,8	+ 4,9	+ 1,6	+ 2,1	+ 1,5	+ 6,2	+ 5,0	+ 3,2
September .....	+ 5,1	+ 5,0	+ 5,4	+ 2,1	+ 5,7	+ 1,7	+ 6,5	+ 5,3	+ 3,6
Oktober .....	+ 5,3	+ 5,1	+ 5,5	+ 2,7	+ 8,3	+ 2,1	+ 6,5	+ 5,3	+ 3,9
November .....	+ 5,3	+ 5,3	+ 5,6	+ 2,8	+ 5,6	+ 2,5	+ 6,6	+ 5,3	+ 4,1
Dezember .....	+ 5,4	+ 5,4	+ 5,6	+ 2,6	+ 1,0	+ 2,8	+ 6,7	+ 5,4	+ 4,3
1980 Januar .....	+ 5,0	+ 4,9	+ 6,1	+ 3,6	+ 7,4	+ 3,1	+ 6,9	+ 2,4	+ 4,5
Februar .....	+ 5,6	+ 5,6	+ 6,4	+ 3,5	+ 5,3	+ 3,3	+ 7,3	+ 4,1	+ 4,8
März .....	+ 5,8	+ 5,9	+ 6,3	+ 3,1	- 0,8	+ 3,6	+ 7,4	+ 4,8	+ 5,1
April .....	+ 5,8	+ 5,9	+ 6,4	+ 3,5	+ 0,5	+ 4,0	+ 7,5	+ 4,5	+ 5,2
Mai .....	+ 6,0	+ 6,2	+ 6,7	+ 3,5	- 0,7	+ 4,0	+ 7,9	+ 4,5	+ 5,4
Juni .....	+ 6,0	+ 6,0	+ 6,3	+ 4,7	+ 8,9	+ 4,2	+ 6,9	+ 5,5	+ 5,3
Juli .....	+ 5,5	+ 5,3	+ 5,5	+ 5,0	+ 13,3	+ 4,1	+ 5,8	+ 5,4	+ 5,3
August .....	+ 5,5	+ 5,1	+ 5,5	+ 5,9	+ 23,8	+ 3,9	+ 5,4	+ 5,3	+ 5,2
September .....	+ 5,2	+ 4,9	+ 5,1	+ 5,1	+ 17,3	+ 3,7	+ 5,2	+ 5,1	+ 5,1
Oktober .....	+ 5,1	+ 5,0	+ 5,1	+ 4,2	+ 10,6	+ 3,6	+ 5,5	+ 5,2	+ 4,7
November .....	+ 5,3	+ 5,0	+ 5,5	+ 4,7	+ 14,2	+ 3,6	+ 5,7	+ 5,3	+ 4,6
Dezember .....	+ 5,5	+ 5,3	+ 5,7	+ 4,8	+ 16,1	+ 3,6	+ 6,0	+ 5,4	+ 4,4
1981 Januar .....	+ 5,8	+ 5,6	+ 5,6	+ 5,2	+ 17,3	+ 3,6	+ 5,8	+ 7,5	+ 4,2
Februar .....	+ 5,5	+ 5,2	+ 5,4	+ 5,2	+ 16,3	+ 3,8	+ 5,6	+ 6,5	+ 4,0
März .....	+ 5,5	+ 5,2	+ 5,7	+ 5,8	+ 22,0	+ 3,8	+ 5,7	+ 5,9	+ 4,0
April .....	+ 5,6	+ 5,3	+ 5,8	+ 6,0	+ 21,9	+ 3,8	+ 5,6	+ 6,3	+ 4,0
Mai .....	+ 5,6	+ 5,3	+ 5,7	+ 6,1	+ 20,3	+ 4,2	+ 5,4	+ 6,4	+ 4,0
Juni .....	+ 5,5	+ 5,5	+ 5,7	+ 5,0	+ 9,3	+ 4,3	+ 5,9	+ 5,8	+ 4,3
Juli .....	+ 5,8	+ 5,9	+ 6,1	+ 4,5	+ 4,5	+ 4,5	+ 6,5	+ 6,1	+ 4,3
August .....	+ 6,0	+ 6,4	+ 6,3	+ 3,2	- 7,4	+ 4,7	+ 7,4	+ 6,2	+ 4,4
September .....	+ 6,5	+ 6,8	+ 7,2	+ 4,7	- 0,1	+ 5,3	+ 8,0	+ 6,3	+ 4,4
Oktober .....	+ 6,7	+ 6,7	+ 7,3	+ 6,3	+ 9,5	+ 5,9	+ 7,6	+ 6,5	+ 4,8
November .....	+ 6,6	+ 6,6	+ 7,0	+ 6,4	+ 7,7	+ 6,3	+ 7,4	+ 6,4	+ 4,9
Dezember .....	+ 6,3	+ 6,4	+ 6,6	+ 6,1	+ 5,4	+ 6,3	+ 6,7	+ 6,3	+ 5,0
1982 Januar .....	+ 6,3	+ 6,4	+ 6,5	+ 5,2	- 1,3	+ 6,1	+ 6,9	+ 6,2	+ 5,2
Februar .....	+ 5,8	+ 6,0	+ 6,0	+ 5,5	+ 0,7	+ 6,3	+ 6,1	+ 5,7	+ 5,3
März .....	+ 5,2	+ 5,3	+ 4,9	+ 5,3	- 0,4	+ 6,1	+ 4,8	+ 5,8	+ 5,2
April .....	+ 5,0	+ 5,1	+ 4,7	+ 5,1	- 0,1	+ 5,9	+ 4,7	+ 5,8	+ 5,0
Mai .....	+ 5,3	+ 5,2	+ 5,1	+ 5,7	+ 6,7	+ 5,5	+ 4,9	+ 5,8	+ 5,1
Juni .....	+ 5,8	+ 5,6	+ 6,1	+ 6,8	+ 15,7	+ 5,6	+ 5,9	+ 5,3	+ 5,0
Juli .....	+ 5,6	+ 5,5	+ 5,9	+ 6,2	+ 12,3	+ 5,4	+ 5,7	+ 5,2	+ 5,1
August .....	+ 5,1	+ 5,1	+ 5,2	+ 5,5	+ 8,3	+ 5,2	+ 5,1	+ 5,1	+ 5,0
September .....	+ 4,9	+ 4,9	+ 4,8	+ 4,4	+ 2,5	+ 4,6	+ 5,0	+ 5,0	+ 5,1
Oktober .....	+ 4,9	+ 5,1	+ 5,0	+ 3,0	- 5,6	+ 4,0	+ 5,7	+ 4,6	+ 5,0
November .....	+ 4,7	+ 4,9	+ 4,7	+ 2,5	- 7,8	+ 3,6	+ 5,4	+ 4,5	+ 5,1
Dezember .....	+ 4,6	+ 4,8	+ 4,4	+ 2,3	- 7,4	+ 3,5	+ 5,1	+ 4,8	+ 5,2
1983 Januar .....	+ 3,9	+ 4,2	+ 3,4	+ 2,0	- 7,1	+ 3,3	+ 3,8	+ 4,7	+ 5,4
Februar .....	+ 3,7	+ 4,0	+ 3,1	+ 1,8	- 5,0	+ 2,7	+ 3,6	+ 4,4	+ 5,6
März .....	+ 3,5	+ 3,8	+ 2,8	+ 1,4	- 6,6	+ 2,6	+ 3,3	+ 4,2	+ 5,8
April .....	+ 3,3	+ 3,5	+ 2,4	+ 1,1	- 7,5	+ 2,5	+ 2,8	+ 4,1	+ 5,8
Mai .....	+ 3,0	+ 3,4	+ 2,1	+ 0,2	- 12,2	+ 2,2	+ 2,7	+ 3,9	+ 5,8
Juni .....	+ 2,4	+ 2,7	+ 1,1	+ 0,3	- 9,8	+ 1,8	+ 1,4	+ 4,0	+ 5,7
Juli .....	+ 2,5	+ 2,6	+ 1,2	+ 0,8	- 5,8	+ 1,7	+ 1,4	+ 4,3	+ 5,5
August .....	+ 3,0	+ 2,9	+ 1,8	+ 1,9	+ 4,1	+ 1,6	+ 1,9	+ 4,4	+ 5,4
September .....									
Oktober .....									
November .....									
Dezember .....									

### 3 Preisindex für die Lebenshaltung

(Mittelfristige Übersichten)

#### 3.1 Preisindex für die Lebenshaltung aller privaten Haushalte

##### 3.1.3 Entwicklung der Wohnungsmieten

1976 = 100

Jahr Monat	Wohnungsmiete						
	insgesamt	Altbauwohnungen			Neubauwohnungen		
		zusammen	aus der Zeit		zusammen	sozialer Wohnungsbau aus der Zeit nach dem 20.6.1948	frei- finanzierter Wohnungsbau aus der Zeit nach dem 20.6.1948
vor dem 1.4.1924	vom 1.4.1924 bis zum 20.6.1948						
1978 D .....	106,4	107,9	108,3	107,2	105,7	105,9	105,7
1979 D .....	109,8	111,6	112,0	111,1	109,0	109,4	108,8
1980 D .....	115,4	117,8	118,3	116,9	114,3	116,1	113,4
1981 D .....	120,4	123,8	124,5	122,6	118,9	121,3	117,7
1982 D .....	126,4	130,2	130,7	129,3	124,6	127,9	123,0
1982 Januar .....	123,6	127,2	127,7	126,3	122,0	125,0	120,5
Februar .....	124,1	127,6	128,0	126,9	122,5	125,4	121,1
März .....	124,7	128,3	128,8	127,4	123,1	125,9	121,7
April .....	125,0	128,5	129,1	127,6	123,4	126,3	122,0
Mai .....	125,6	129,2	129,8	128,3	123,9	126,8	122,4
Juni .....	126,0	129,8	130,2	129,2	124,3	127,2	122,8
Juli .....	126,6	130,5	131,1	129,6	124,8	127,9	123,3
August .....	127,1	131,1	131,6	130,2	125,2	128,5	123,6
September .....	127,6	131,7	132,2	130,8	125,7	129,1	124,0
Oktober .....	128,1	132,3	132,8	131,4	126,2	129,9	124,3
November .....	128,7	132,8	133,5	131,8	126,8	130,9	124,7
Dezember .....	129,2	133,4	134,0	132,5	127,3	131,7	125,1
1983 Januar .....	130,3	134,8	135,3	134,0	128,2	133,0	125,8
Februar .....	131,0	135,9	136,4	135,0	128,7	133,8	126,2
März .....	131,7	136,8	137,5	135,8	129,4	134,7	126,7
April .....	132,2	137,3	137,8	136,4	129,9	135,3	127,2
Mai .....	132,7	137,7	138,3	136,8	130,4	135,7	127,7
Juni .....	133,0	138,2	138,9	137,2	130,6	136,0	127,9
Juli .....	133,4	138,8	139,5	137,8	130,9	136,4	128,2
August .....	133,7	139,2	139,8	138,2	131,2	136,6	128,5
September .....							
Oktober .....							
November .....							
Dezember .....							

##### 3.1.4 Kfz-Anschaffung und -Unterhaltung (\*Kraftfahrer-Preisindex\*\*)

Sonderrechnung aus dem Preisindex für die Lebenshaltung aller privaten Haushalte

1976 = 100

Jahr Monat	Ins- gesamt	Darunter								
		Personen- kraft- wagen	Motor- räder	Kraft- stoffe	Ersatz- teile, Zubehör und Auto- pflege- mittel	Repara- turen, In- spektion, Wagen- wäsche	Garagen- miete	Fahr- schule	Kfz- Haft- pflicht- versicherung	Kfz- Steuer
1978 D .....	105,6	107,9	103,1	99,4	102,5	112,6	102,9	110,8	106,8	100,0
1979 D .....	111,4	112,1	104,8	109,8	105,4	120,4	104,0	115,7	115,6	100,0
1980 D .....	119,0	116,7	106,7	129,4	113,7	131,4	107,0	122,6	114,1	100,0
1981 D .....	127,1	119,6	110,1	154,2	120,7	140,9	110,7	128,6	116,5	100,0
1982 D .....	131,8	127,6	111,5	151,4	125,3	147,2	122,1	136,5	118,5	100,0
1982 Januar .....	129,7	124,3	110,6	151,3	123,6	144,3	118,8	133,0	118,5	100,0
Februar .....	128,9	124,4	110,7	146,6	124,2	145,0	118,9	135,0	118,5	100,0
März .....	128,1	124,4	110,8	142,3	124,6	145,3	119,0	135,7	118,5	100,0
April .....	128,7	127,6	110,9	137,6	125,0	145,9	120,9	136,3	118,5	100,0
Mai .....	129,8	128,4	111,0	140,3	125,3	147,1	121,2	136,4	118,5	100,0
Juni .....	131,2	128,4	111,0	146,8	125,5	147,5	121,7	136,3	118,5	100,0
Juli .....	133,1	128,4	111,0	155,8	125,7	147,8	121,7	136,8	118,5	100,0
August .....	133,5	129,1	112,3	155,9	125,8	148,2	121,9	137,2	118,5	100,0
September .....	133,9	129,1	112,5	157,7	126,1	148,4	123,0	137,3	118,5	100,0
Oktober .....	134,9	129,1	112,5	162,0	126,1	148,8	124,4	137,5	118,5	100,0
November .....	134,8	129,1	113,0	160,8	126,0	149,2	126,5	138,0	118,5	100,0
Dezember .....	134,6	129,1	111,2	160,0	126,0	149,3	126,6	138,0	118,5	100,0
1983 Januar .....	133,5	129,1	111,2	154,2	126,1	149,6	126,9	138,1	118,5	100,0
Februar .....	133,1	129,4	111,3	150,9	126,1	150,3	129,8	138,1	118,5	100,0
März .....	131,6	129,4	111,4	142,9	126,3	150,9	131,8	138,1	118,5	100,0
April .....	131,2	129,4	111,5	140,5	126,5	151,7	131,9	138,4	118,5	100,0
Mai .....	133,7	132,2	111,7	145,6	126,8	152,5	132,1	138,2	118,5	100,0
Juni .....	134,1	132,2	111,8	147,1	127,1	153,5	132,2	138,3	118,5	100,0
Juli .....	135,4	133,4	112,9	149,7	127,7	155,4	132,2	139,5	118,5	100,0
August .....	136,7	133,9	114,0	154,4	127,9	156,4	132,9	139,8	118,5	100,0
September .....										
Oktober .....										
November .....										
Dezember .....										

\*) Kraftfahrzeuge, Kraftstoffe, sonstige Waren und Dienstleistungen für eigene Kraftfahrzeuge, Kfz-Haftpflichtversicherung, Kfz-Steuer.

**3 Preisindex für die Lebenshaltung**

(Mittelfristige Übersichten)

**3.2 Preisindex für die Lebenshaltung abgegrenzter Verbrauchergruppen**

**3.2.1 Gliederung nach Hauptgruppen**

1976 = 100

Jahr Monat	Gesamt- lebens- haltung	Hauptgruppe								
		Nahrungs- und Genuß- mittel	Kleidung, Schuhe	Wohnungs- miete	Elektri- zität, Gas, Brenn- stoffe	Öbrige Waren und Dienstlei- stungen für die Haushalts- führung	Waren und Dienstleistungen			Persön- liche Aus- stattung; sonstige Waren und Dienstlei- stungen
							für Verkehr- zwecke, Nachrich- tenüber- mittlung	für die Körper- und Gesund- heits- pflege	für Bildungs- und Unter- haltungs- zwecke	

**4-Personen-Haushalte von Angestellten und Beamten mit höherem Einkommen**

1978 D .....	106,7	106,7	109,4	106,1	102,7	106,9	105,3	108,2	104,0	110,7
1979 D .....	111,1	108,8	113,9	109,5	126,5	110,5	110,2	112,7	106,4	115,7
1980 D .....	117,3	113,3	120,4	114,8	140,1	117,2	117,2	119,3	109,8	124,0
1981 D .....	124,5	119,0	126,2	119,8	161,6	124,4	125,9	126,2	114,2	132,6
1982 D .....	130,9	126,1	131,6	125,7	175,3	130,1	131,3	131,6	119,7	139,6
1982 Januar .....	128,3	122,5	129,2	123,0	177,0	128,8	128,6	129,3	117,9	136,3
Februar .....	128,7	123,5	130,0	123,5	172,6	129,7	128,1	130,1	118,4	136,6
März .....	128,8	124,2	130,5	124,1	168,1	130,0	127,4	130,4	118,8	137,7
April .....	129,4	125,4	130,8	124,4	169,9	130,0	128,2	130,9	119,2	137,8
Mai .....	130,2	126,5	131,3	124,9	173,3	130,4	129,1	131,1	119,3	138,7
Juni .....	131,3	129,2	131,5	125,3	172,9	130,2	130,5	131,4	119,6	140,6
Juli .....	131,7	128,6	131,6	125,9	173,5	129,5	133,1	131,7	119,7	140,7
August .....	131,6	127,1	131,9	126,4	174,4	129,2	133,4	131,9	119,9	140,7
September .....	132,0	126,6	132,6	126,9	177,4	130,0	133,8	132,4	120,6	140,9
Oktober .....	132,5	126,3	133,0	127,4	182,4	130,4	134,6	133,2	120,8	141,0
November .....	132,8	126,6	133,5	127,9	182,9	131,1	134,4	133,5	120,9	141,2
Dezember .....	133,0	126,9	133,6	128,4	179,4	131,7	134,4	133,7	121,1	142,8
1983 Januar .....	133,3	127,7	133,9	129,4	175,2	133,0	133,6	135,1	121,5	142,9
Februar .....	133,4	128,4	134,2	130,0	170,0	133,3	133,3	135,6	122,0	143,2
März .....	133,2	128,7	134,5	130,6	165,1	133,5	131,9	136,5	122,2	143,4
April .....	133,5	129,3	134,7	131,1	167,0	133,3	131,6	136,8	122,6	143,6
Mai .....	134,2	129,5	135,3	131,6	167,7	133,3	133,9	137,1	122,8	143,7
Juni .....	134,6	129,6	135,3	131,9	169,1	133,6	134,4	137,3	123,1	145,9
Juli .....	135,1	129,4	135,6	132,2	170,8	133,2	135,6	137,8	124,5	146,1
August .....	135,6	128,9	135,8	132,5	175,8	133,0	136,9	138,0	124,9	147,0
September .....										
Oktober .....										
November .....										
Dezember .....										

**4-Personen-Arbeitnehmerhaushalte mit mittlerem Einkommen**

1978 D .....	106,1	106,1	109,6	106,2	103,4	106,6	104,9	106,9	103,5	108,8
1979 D .....	110,2	108,0	114,6	109,7	120,6	109,9	110,0	110,8	106,1	113,8
1980 D .....	116,0	112,4	121,5	115,4	132,4	116,2	117,5	116,3	109,2	119,5
1981 D .....	122,8	118,0	127,6	120,4	151,8	123,1	127,3	122,4	113,3	126,1
1982 D .....	129,2	125,3	133,3	126,5	165,0	128,7	132,3	127,8	118,2	131,0
1982 Januar .....	126,6	121,5	130,8	123,8	165,5	127,3	129,7	125,5	116,3	129,0
Februar .....	127,0	122,4	131,6	124,2	162,6	128,3	129,1	126,3	116,8	129,3
März .....	127,1	123,1	132,1	124,8	159,6	128,6	128,2	126,7	117,2	129,5
April .....	127,8	124,3	132,4	125,1	161,0	128,6	128,7	126,9	117,7	129,5
Mai .....	128,6	125,5	132,9	125,6	163,4	129,0	129,6	127,3	117,9	129,6
Juni .....	130,0	128,6	133,1	126,1	163,1	128,8	131,3	127,7	118,2	131,8
Juli .....	130,3	127,9	133,2	126,7	163,9	128,1	134,3	128,0	118,4	131,9
August .....	130,0	126,4	133,5	127,2	164,6	127,8	134,6	128,3	118,6	131,9
September .....	130,3	126,0	134,2	127,7	166,7	128,6	135,0	128,7	119,0	132,0
Oktober .....	130,7	125,7	134,7	128,3	170,3	129,0	135,9	129,3	119,2	132,1
November .....	131,0	126,1	135,2	128,9	170,8	129,6	135,6	129,5	119,3	132,2
Dezember .....	131,2	126,4	135,3	129,6	168,4	130,2	135,6	129,7	119,5	133,0
1983 Januar .....	131,5	127,1	135,6	130,6	165,6	131,4	134,7	130,3	119,8	133,0
Februar .....	131,7	127,7	136,0	131,4	162,1	131,8	134,2	130,8	120,3	133,3
März .....	131,6	127,8	136,3	132,1	158,7	132,0	132,5	131,2	120,5	133,6
April .....	131,9	128,5	136,5	132,6	160,0	131,8	132,1	131,5	120,9	133,8
Mai .....	132,5	128,8	136,9	133,1	160,5	131,7	134,5	131,8	121,1	133,9
Juni .....	132,9	128,8	137,0	133,4	161,6	132,0	135,1	132,1	121,3	136,4
Juli .....	133,3	128,4	137,3	133,8	163,3	131,7	136,4	132,8	123,2	136,6
August .....	133,6	128,0	137,6	134,0	167,2	131,5	137,7	133,1	123,6	136,8
September .....										
Oktober .....										
November .....										
Dezember .....										

3 Preisindex für die Lebenshaltung

(Mittelfristige Übersichten)

3.2 Preisindex für die Lebenshaltung abgegrenzter Verbrauchergruppen

3.2.1 Gliederung nach Hauptgruppen

1976 = 100

Jahr Monat	Gesamt- lebens- haltung	Hauptgruppe								Persön- liche Aus- stattung; sonstige Waren und Dienstlei- stungen
		Nahrungs- und Genuß- mittel	Kleidung, Schuhe	Wohnungs- miete	Elektri- zität, Gas, Brenn- stoffe	Öbrige Waren und Dienstlei- stungen für die Haushalts- führung	Waren und Dienstleistungen			
für Verkehrs- zwecke, Nachricht- über- mittlung	für die Körper- und Gesund- heits- pflege						für Bildungs- und Unter- haltungs- zwecke			
2-Personen-Haushalte von Renten- und Sozialhilfeempfängern										
1978 D .....	105,7	105,1	109,7	106,3	104,4	106,4	102,3	107,9	104,0	109,4
1979 D .....	109,3	106,5	114,7	109,7	118,2	109,5	106,0	112,5	108,2	113,4
1980 D .....	114,8	111,0	121,3	115,4	128,7	115,4	108,6	118,7	111,2	120,2
1981 D .....	121,4	116,7	127,4	120,5	145,8	121,7	116,9	125,3	115,3	126,7
1982 D .....	128,0	123,3	132,8	126,5	157,9	126,9	125,5	131,0	119,8	131,1
1982 Januar .....	125,4	120,0	130,4	123,7	157,7	126,8	120,3	128,5	117,7	128,9
Februar .....	126,0	121,0	131,1	124,2	155,9	127,7	122,5	129,3	118,2	129,4
März .....	126,4	121,6	131,6	124,7	153,9	128,0	122,5	129,7	118,5	129,6
April .....	127,1	123,2	131,9	125,1	154,8	127,6	122,6	129,9	118,9	129,7
Mai .....	128,1	124,9	132,4	125,6	156,5	127,8	123,0	130,4	119,1	129,8
Juni .....	129,2	127,1	132,5	126,1	156,3	127,0	124,1	130,8	120,2	131,9
Juli .....	129,1	126,1	132,7	126,7	157,1	125,3	128,7	131,1	120,5	132,0
August .....	128,3	123,8	133,0	127,1	157,7	124,4	128,8	131,5	120,6	132,0
September .....	128,5	123,1	133,7	127,6	159,4	125,8	128,9	131,9	120,7	132,1
Oktober .....	128,7	122,6	134,2	128,2	162,2	126,5	127,7	132,6	120,9	132,2
November .....	129,2	122,9	134,7	128,9	162,7	127,6	127,7	132,9	121,0	132,4
Dezember .....	129,6	123,3	134,8	129,5	161,1	128,8	129,2	133,1	121,2	133,0
1983 Januar .....	130,4	124,2	135,0	130,6	159,2	131,0	130,8	133,8	121,4	133,1
Februar .....	130,7	124,9	135,4	131,3	156,7	131,2	130,9	134,4	121,6	133,5
März .....	130,8	125,2	135,8	132,1	154,4	131,2	130,4	134,7	121,8	133,8
April .....	131,3	126,1	136,0	132,6	155,1	130,5	130,6	135,1	122,3	134,0
Mai .....	131,7	126,5	136,4	133,1	155,4	129,9	131,2	135,5	122,5	134,1
Juni .....	132,1	127,0	136,5	133,4	156,4	130,4	131,8	135,7	122,6	136,5
Juli .....	132,3	126,4	136,8	133,8	158,1	129,0	132,2	136,8	126,9	136,7
August .....	132,3	125,6	137,1	134,1	160,9	128,1	132,8	137,1	127,4	136,9
September .....										
Oktober .....										
November .....										
Dezember .....										

Einfache Lebenshaltung eines Kindes

Jahr Monat	Gesamt- lebens- haltung	Hauptgruppe								Ge- glättete Reihe für die Gesamt- lebens- haltung	
		Nahrungs- mittel	Kleidung, Schuhe	Wohnungs- miete	Elektri- zität, Gas, Brenn- stoffe	Öbrige Waren und Dienstlei- stungen für die Haushalts- führung	Waren und Dienstleistungen				
für Verkehrs- zwecke, Nachricht- über- mittlung	für die Körper- und Gesund- heits- pflege						für Bildungs- und Unter- haltungs- zwecke				
1978 D .....	105,1	102,0	109,6	107,0	103,8	107,5	109,4	105,6	105,7	109,5	-
1979 D .....	109,2	104,5	114,9	110,7	126,4	110,6	118,7	108,8	108,2	114,7	-
1980 D .....	115,0	109,2	122,1	117,1	140,2	116,5	123,7	113,9	112,0	123,4	114,7
1981 D .....	121,8	115,3	128,5	122,7	160,0	123,1	134,9	120,0	117,4	130,0	121,6
1982 D .....	127,9	120,6	134,1	129,2	172,1	128,9	150,1	126,3	124,3	136,1	127,8
1982 Januar .....	125,1	117,8	131,9	126,3	173,5	126,5	140,4	123,6	120,7	133,1	125,4
Februar .....	126,0	118,9	132,5	126,7	169,6	127,4	145,7	124,8	121,4	134,1	125,9
März .....	126,5	119,7	133,0	127,3	165,7	127,8	146,0	125,2	122,2	134,7	126,2
April .....	127,8	121,9	133,2	127,6	167,1	128,2	146,3	125,6	123,6	135,0	126,5
Mai .....	129,5	124,8	133,8	128,2	169,8	128,7	146,5	125,8	123,9	135,3	127,0
Juni .....	130,5	126,6	133,9	128,7	169,5	128,9	146,7	126,2	124,3	136,2	127,5
Juli .....	129,5	123,7	134,0	129,4	170,0	129,1	154,9	126,5	124,7	136,5	128,2
August .....	127,7	119,6	134,3	130,0	170,9	129,3	155,0	127,0	125,3	136,8	128,5
September .....	127,6	118,5	135,0	130,6	173,9	129,8	155,0	127,3	126,0	137,1	129,1
Oktober .....	127,6	117,8	135,6	131,3	179,0	130,0	154,3	127,7	126,3	137,8	129,5
November .....	128,1	118,3	136,2	132,0	179,6	130,3	154,4	127,9	126,7	138,1	129,9
Dezember .....	128,5	119,0	136,3	132,7	176,6	130,4	155,5	128,0	126,8	138,1	130,0
1983 Januar .....	129,3	120,1	136,6	134,0	172,9	130,6	159,2	128,4	127,5	138,4	130,2
Februar .....	129,8	121,0	137,0	135,0	168,3	131,0	159,5	128,6	128,4	138,8	130,4
März .....	130,1	121,5	137,3	136,0	164,0	131,2	159,5	128,9	128,8	139,5	130,5
April .....	131,2	123,3	137,5	136,4	165,3	131,5	159,8	129,2	129,5	139,6	130,6
Mai .....	131,9	124,4	137,9	136,9	165,6	131,7	159,9	129,4	130,3	139,8	130,7
Juni .....	132,6	125,4	138,1	137,3	166,8	131,9	159,9	129,7	130,6	140,7	130,7
Juli .....	132,1	123,9	138,3	137,8	168,4	132,3	160,2	130,2	130,9	141,6	131,0
August .....	131,6	122,3	138,6	138,1	172,7	132,5	160,4	130,6	131,1	142,0	131,4
September .....											
Oktober .....											
November .....											
Dezember .....											

**3 Preisindex für die Lebenshaltung**  
(Mittelfristige Übersichten)

**3.2 Preisindex für die Lebenshaltung abgegrenzter Verbrauchergruppen**

3.2.2 Gliederung nach Waren, Leistungen und Wohnungsnutzung

1976 = 100

Jahr Monat	Gesamt- lebens- haltung	Gesamt- lebens- haltung ohne Saisonwaren sowie Blumen und Kohle	Verbrauchs- und Gebrauchsgüter				Dienst- leistungen und Repara- turen	Wohnungs- und Garagen- nutzung	
			ins- gesamt	Nahrungsmittel		andere Verbrauchs- und Gebrauchs- güter			
				ins- gesamt	Saison- waren				sonstige Nahrungs- mittel
<b>4-Personen-Haushalte von Angestellten und Beamten mit höherem Einkommen</b>									
1978 D .....	106,7	106,8	105,8	104,0	97,3	104,9	106,4	109,3	105,9
1979 D .....	111,1	111,3	110,3	105,6	100,5	106,3	111,9	114,3	109,2
1980 D .....	117,3	117,5	116,9	110,2	110,1	110,2	119,1	120,1	114,5
1981 D .....	124,5	124,5	124,4	116,1	121,4	115,4	127,0	127,8	119,3
1982 D .....	130,9	131,0	130,7	121,7	124,3	121,3	133,6	134,6	125,3
1982 Juli .....	131,7	131,7	131,8	123,8	140,0	121,5	134,3	135,4	125,6
August .....	131,6	132,0	131,3	121,3	118,2	121,7	134,6	135,6	126,0
September .....	132,0	132,5	131,7	120,4	107,5	122,2	135,3	135,9	126,5
Oktober .....	132,5	133,2	132,3	119,7	100,4	122,4	136,3	136,2	127,0
November .....	132,8	133,4	132,6	120,2	102,0	122,7	136,5	136,3	127,6
Dezember .....	133,0	133,6	132,5	120,6	103,9	122,9	136,3	137,2	128,1
1983 Januar .....	133,3	133,6	132,4	121,7	111,2	123,2	135,9	137,8	129,0
Februar .....	133,4	133,6	132,3	122,7	118,4	123,3	135,4	138,2	129,7
März .....	133,2	133,4	131,8	123,0	120,6	123,4	134,6	138,6	130,4
April .....	133,5	133,6	132,1	124,1	128,5	123,5	134,6	138,8	130,9
Mai .....	134,2	134,3	132,9	124,4	130,8	123,5	135,6	139,1	131,4
Juni .....	134,6	134,6	133,2	125,2	137,4	123,5	135,8	140,1	131,6
Juli .....	135,1	135,2	133,5	124,6	132,0	123,6	136,4	140,9	132,0
August .....	135,6	135,9	134,0	123,7	123,0	123,7	137,3	141,5	132,2
September .....									
Oktober .....									
November .....									
Dezember .....									
<b>4-Personen-Arbeitnehmerhaushalte mit mittlerem Einkommen</b>									
1978 D .....	106,1	106,4	105,5	103,5	93,4	104,8	106,5	108,4	106,1
1979 D .....	110,2	110,5	109,4	105,2	97,3	106,1	111,4	113,5	109,5
1980 D .....	116,0	116,2	115,6	109,6	106,5	110,1	118,3	118,0	115,1
1981 D .....	122,8	122,9	123,0	115,6	117,8	115,3	126,3	124,8	120,0
1982 D .....	129,2	129,4	129,5	121,2	120,6	121,3	133,2	130,9	126,2
1982 Juli .....	130,3	130,2	130,8	123,1	136,3	121,5	134,3	131,6	126,4
August .....	130,0	130,5	130,2	120,9	114,2	121,7	134,5	131,9	126,8
September .....	130,3	131,0	130,5	120,2	104,4	122,1	135,2	132,1	127,4
Oktober .....	130,7	131,6	131,0	119,6	97,2	122,4	136,1	132,3	127,9
November .....	131,0	131,8	131,2	120,0	98,9	122,7	136,3	132,4	128,6
Dezember .....	131,2	131,9	131,2	120,4	100,8	122,9	136,1	132,9	129,2
1983 Januar .....	131,5	132,0	131,3	121,5	107,8	123,2	135,8	133,5	130,2
Februar .....	131,7	132,0	131,3	122,3	114,5	123,2	135,4	133,9	131,0
März .....	131,6	131,8	130,8	122,6	116,4	123,4	134,6	134,1	131,8
April .....	131,9	132,0	131,1	123,7	125,1	123,5	134,5	134,4	132,3
Mai .....	132,5	132,6	131,8	124,0	128,8	123,4	135,4	134,7	132,7
Juni .....	132,9	132,8	132,1	124,7	134,9	123,4	135,5	135,8	133,0
Juli .....	133,3	133,5	132,3	124,1	128,0	123,6	136,0	137,0	133,4
August .....	133,6	134,1	132,6	123,2	119,3	123,7	136,9	137,4	133,7
September .....									
Oktober .....									
November .....									
Dezember .....									
<b>2-Personen-Haushalte von Renten- und Sozialhilfeempfängern</b>									
1978 D .....	105,7	106,3	105,2	102,9	92,1	104,6	107,2	107,2	106,3
1979 D .....	109,3	109,8	108,5	104,7	96,6	106,0	111,8	112,8	109,7
1980 D .....	114,8	115,0	114,1	109,3	105,0	110,0	118,1	117,2	115,4
1981 D .....	121,4	121,3	121,1	115,4	116,0	115,4	125,9	124,4	120,4
1982 D .....	128,0	128,1	127,9	120,9	118,7	121,3	133,8	131,1	126,5
1982 Juli .....	129,1	128,8	129,3	123,5	135,5	121,5	134,2	132,4	126,7
August .....	128,3	129,1	127,9	120,4	112,4	121,7	134,2	132,7	127,2
September .....	128,5	129,6	127,9	119,4	102,6	122,2	135,1	132,9	127,7
Oktober .....	128,7	130,0	128,1	118,6	95,6	122,4	136,1	132,6	128,2
November .....	129,2	130,4	128,6	119,1	97,2	122,7	136,7	132,7	128,9
Dezember .....	129,6	130,6	128,8	119,6	99,3	122,9	136,6	133,6	129,6
1983 Januar .....	130,4	131,0	129,4	120,7	105,5	123,2	136,9	134,6	130,6
Februar .....	130,7	131,1	129,6	121,5	111,3	123,2	136,4	134,9	131,4
März .....	130,8	131,1	129,5	121,9	113,2	123,4	135,9	135,1	132,2
April .....	131,3	131,4	130,0	123,2	121,7	123,5	135,8	135,4	132,7
Mai .....	131,7	131,7	130,4	123,8	126,4	123,4	135,9	135,6	133,2
Juni .....	132,1	131,8	130,8	124,7	132,6	123,4	136,0	136,3	133,5
Juli .....	132,3	132,5	130,6	123,9	126,0	123,5	136,2	138,2	133,9
August .....	132,3	132,9	130,4	122,8	117,8	123,7	136,8	138,5	134,2
September .....									
Oktober .....									
November .....									
Dezember .....									

**4 Index der Einzelhandelspreise**

(Mittelfristige Übersichten)

**4.1 Institutionelle Gliederung**

1976 = 100

Jahr Monat	Einzelhandel insgesamt	Einzelhandel <sup>1)</sup> mit								
		Nahrungs- und Genuß- mitteln und Gemischt- waren	Textil- waren, Schuhen	Metall- waren, Hausrat, Wohn- bedarf	Elektro- u. opti- schen Erzeug- nissen, Uhren	Papier- waren, Druck- erzeug- nissen	phar- maceut., kosmet. u.ä. Erzeug- nissen	Kohle, Mineralöl- erzeug- nissen	Fahr- zeugen, Maschinen, Büroein- richtungen	sonstigen Waren
1978 D .....	106,4	106,5	109,2	107,8	102,1	106,1	104,6	102,0	106,3	104,8
1979 D .....	110,1	107,7	114,1	112,1	104,4	107,9	107,8	134,6	109,9	108,3
1980 D .....	116,1	111,8	120,7	120,2	114,5	112,0	112,8	154,0	115,1	114,5
1981 D .....	122,2	117,1	126,8	128,6	118,2	118,0	118,1	177,2	119,1	120,9
1982 D .....	128,6	125,0	132,4	134,8	120,8	125,0	121,9	184,9	126,0	125,5
1978 Januar .....	105,3	106,1	107,2	106,0	101,3	105,3	103,4	102,1	104,1	104,7
Februar .....	105,9	106,7	108,1	107,0	101,8	105,6	103,9	101,8	104,5	105,3
März .....	106,1	106,9	108,4	107,2	101,9	105,9	104,0	101,7	104,6	105,8
April .....	106,4	107,5	108,7	107,4	101,9	106,0	104,2	100,7	104,5	106,5
Mai .....	106,7	107,5	108,9	107,7	102,0	106,0	104,4	100,9	106,6	105,8
Juni .....	106,9	107,8	109,0	107,9	102,0	106,1	104,6	100,6	107,2	106,5
Juli .....	106,9	107,8	109,0	108,0	102,0	106,1	104,8	100,2	107,2	104,4
August .....	106,4	106,4	109,3	108,1	102,1	106,2	104,8	101,1	107,3	103,3
September .....	106,2	105,4	109,9	108,3	102,3	106,2	105,0	101,4	107,2	102,2
Oktober .....	106,3	105,0	110,4	108,5	102,5	106,6	105,2	102,1	107,3	103,1
November .....	106,5	105,1	110,8	108,7	102,7	106,6	105,3	104,4	107,3	104,3
Dezember .....	106,9	105,7	111,0	108,8	102,6	106,8	105,4	107,4	107,4	105,2
1979 Januar .....	107,5	106,3	111,4	109,2	102,7	106,9	105,6	112,6	107,6	107,1
Februar .....	108,2	106,8	111,9	109,7	102,8	107,0	106,4	119,0	107,8	107,3
März .....	108,8	107,4	112,4	110,3	103,1	107,1	106,6	125,2	108,2	107,7
April .....	109,4	107,9	112,9	110,7	103,4	107,3	106,9	126,6	109,5	108,4
Mai .....	109,7	108,4	113,2	111,0	103,4	107,4	107,0	128,1	109,5	108,7
Juni .....	110,1	108,3	113,4	111,3	103,6	107,5	107,2	138,6	109,6	109,0
Juli .....	110,9	108,7	113,9	112,5	104,2	108,1	108,4	143,5	110,7	108,3
August .....	110,7	107,6	114,5	113,0	104,6	108,3	108,6	142,8	110,9	108,0
September .....	110,9	107,2	115,5	113,6	105,2	108,5	108,9	143,0	111,1	107,9
Oktober .....	111,2	107,4	116,3	114,2	105,9	108,7	109,0	143,2	111,3	108,1
November .....	111,8	107,9	116,7	114,6	106,6	109,0	109,4	145,2	111,4	109,1
Dezember .....	112,2	108,6	117,0	114,7	107,0	109,2	109,6	147,5	111,5	110,5
1980 Januar .....	113,4	109,9	117,8	115,8	110,3	109,6	109,9	150,6	111,8	112,5
Februar .....	114,2	110,5	118,6	117,1	112,6	110,0	110,5	152,7	112,1	113,3
März .....	114,9	110,9	119,5	118,0	113,9	111,1	111,3	151,9	113,8	114,0
April .....	115,6	111,7	119,9	118,6	114,7	111,3	111,9	152,8	115,6	114,8
Mai .....	116,2	112,3	120,2	119,4	114,8	112,0	112,2	157,7	115,7	115,1
Juni .....	116,6	113,1	120,4	119,9	114,9	112,6	112,6	155,4	115,9	115,5
Juli .....	116,8	113,4	120,6	120,6	115,0	112,2	112,9	153,8	116,0	114,4
August .....	116,7	112,8	121,0	121,3	115,1	112,3	113,4	150,8	116,4	113,4
September .....	116,5	111,9	121,9	122,1	115,4	112,6	114,2	148,6	115,9	113,3
Oktober .....	116,7	111,2	122,5	122,6	115,7	113,1	114,6	153,0	116,0	114,3
November .....	117,4	111,8	123,1	123,3	116,0	113,8	114,8	157,2	116,1	115,9
Dezember .....	118,0	112,6	123,3	123,5	116,0	114,1	115,1	163,7	116,1	117,3
1981 Januar .....	119,0	114,0	124,0	124,4	116,4	114,5	115,4	165,1	116,1	119,9
Februar .....	119,7	114,8	124,7	125,5	116,7	115,4	116,6	168,3	116,4	120,1
März .....	120,7	115,9	125,3	126,5	117,2	116,1	117,1	173,9	116,9	121,0
April .....	121,5	117,4	125,7	127,3	117,7	116,8	117,5	173,4	117,0	120,7
Mai .....	122,3	118,5	126,2	128,2	118,1	117,4	118,0	170,9	119,1	121,8
Juni .....	122,6	118,6	126,5	128,5	118,2	117,9	118,2	171,9	119,7	121,2
Juli .....	122,7	118,1	126,7	129,1	118,3	118,2	118,6	176,6	119,8	120,4
August .....	122,5	116,5	127,0	129,5	118,5	118,6	118,7	184,2	120,2	119,3
September .....	123,1	116,7	127,9	130,2	118,9	119,2	119,1	187,8	120,6	119,8
Oktober .....	123,5	117,4	128,7	130,8	119,1	120,2	119,3	183,7	120,7	120,6
November .....	124,3	118,2	129,5	131,5	119,5	120,8	119,4	185,4	120,8	122,6
Dezember .....	124,7	118,8	129,6	131,8	119,5	121,1	119,5	184,7	121,7	123,6
1982 Januar .....	125,7	120,4	130,0	132,4	119,7	121,8	119,7	188,2	123,1	125,6
Februar .....	126,2	121,4	130,7	133,4	120,2	122,5	120,0	181,4	123,3	126,4
März .....	126,4	122,1	131,2	133,8	120,4	122,9	120,2	174,7	123,4	126,5
April .....	127,3	123,6	131,5	134,1	120,4	123,6	120,5	175,4	125,5	126,4
Mai .....	128,4	125,1	132,0	134,6	120,6	124,0	121,2	179,9	126,1	127,4
Juni .....	130,1	129,4	132,2	134,8	120,8	125,1	121,6	181,0	126,3	126,8
Juli .....	130,0	128,8	132,4	135,1	120,8	125,5	121,8	182,3	126,4	124,4
August .....	129,2	126,4	132,6	135,3	120,9	125,9	122,1	183,3	127,0	122,5
September .....	129,4	125,6	133,3	135,7	121,1	126,3	122,6	187,8	127,1	123,6
Oktober .....	129,8	125,2	133,8	136,0	121,3	127,1	123,8	195,9	127,2	124,3
November .....	130,3	125,6	134,2	136,2	121,5	127,5	124,2	196,4	128,4	125,4
Dezember .....	130,4	126,1	134,3	136,2	121,5	127,6	124,5	192,0	128,1	126,6
1983 Januar .....	130,6	126,9	134,6	136,7	121,6	127,9	125,6	185,5	127,9	128,7
Februar .....	130,7	127,5	134,9	137,3	122,0	128,5	126,4	177,9	127,9	128,6
März .....	130,6	127,6	135,2	137,7	122,2	128,9	126,6	169,8	127,7	128,3
April .....	130,9	128,0	135,4	138,0	122,3	129,8	127,0	171,1	127,6	127,9
Mai .....	131,5	128,5	135,8	138,3	122,4	130,0	127,5	172,6	129,5	127,9
Juni .....	131,8	128,9	135,9	138,5	122,4	130,5	127,6	174,1	129,6	128,4
Juli .....	132,0	128,5	136,1	139,2	122,6	131,3	129,1	175,7	130,6	126,6
August .....	131,9	127,3	136,4	139,5	122,8	131,4	129,3	182,1	131,0	125,7

1) Nähere Beschreibung siehe S. 21.



**4 Index der Einzelhandelspreise**

(Mittelfristige Übersichten)

**4.2 Gliederung nach Waren**

(Systematik nach dem Güterverzeichnis für den Privaten Verbrauch, Ausgabe 1963)

1976 = 100

Jahr Monat	Einzelhandel insgesamt	Hauptgruppe <sup>1)</sup>							
		Nahrungs- und Genuß- mittel	Kleidung, Schuhe	Brenn- stoffe	Öbrige Waren für die Haushalts- führung	Waren			Persön- liche Aus- stattung; sonstige Waren
						für Verkehrs- zwecke	für die Körper- und Gesund- heits- pflege	für Bil- dungs- und Unter- haltungs- zwecke	
1978 D .....	106,4	106,6	108,9	102,7	106,8	105,9	104,2	102,0	104,9
1979 D .....	110,1	107,7	113,6	146,1	110,1	110,6	107,3	102,4	111,1
1980 D .....	116,1	111,8	120,0	166,8	116,7	117,6	112,2	104,9	133,2
1981 D .....	122,2	117,0	125,9	192,3	123,7	123,7	117,5	108,8	138,2
1982 D .....	128,6	125,0	131,5	203,3	129,6	129,9	121,3	112,9	140,0
1978 Januar .....	105,3	106,3	106,9	103,4	105,5	103,8	102,9	101,4	103,3
Februar .....	105,9	106,9	107,7	102,7	106,2	104,1	103,5	101,8	104,1
März .....	106,1	107,1	108,0	102,3	106,5	104,2	103,6	102,0	104,2
April .....	106,4	107,8	108,2	100,6	106,7	104,2	103,8	102,0	104,1
Mai .....	106,7	107,7	108,6	100,8	106,9	106,2	104,0	102,0	104,4
Juni .....	106,9	108,1	108,6	100,3	107,1	106,7	104,1	102,0	104,5
Juli .....	106,9	108,0	108,7	99,9	107,0	106,8	104,3	102,0	104,5
August .....	106,4	106,5	108,9	101,2	107,0	106,8	104,3	102,1	104,8
September .....	106,2	105,5	109,6	101,6	106,9	106,9	104,6	102,0	105,4
Oktober .....	106,3	105,0	110,0	102,8	107,2	106,9	104,8	102,2	105,9
November .....	106,5	105,1	110,5	106,2	107,5	106,9	104,9	102,0	106,6
Dezember .....	106,9	105,7	110,6	110,1	107,6	107,1	105,0	102,0	106,7
1979 Januar .....	107,5	106,3	111,0	117,5	108,2	107,4	105,3	102,0	107,0
Februar .....	108,2	106,9	111,5	126,8	108,5	107,5	105,9	102,0	107,3
März .....	108,8	107,4	112,0	135,1	108,9	108,1	106,2	102,1	107,8
April .....	109,4	108,0	112,5	136,5	109,2	109,5	106,4	102,2	108,5
Mai .....	109,7	108,5	112,9	138,2	109,3	109,7	106,5	102,1	108,9
Juni .....	110,1	108,3	113,1	152,0	109,5	110,3	106,7	102,2	109,5
Juli .....	110,9	108,7	113,4	158,1	110,1	111,6	107,9	102,4	110,8
August .....	110,7	107,6	114,0	155,7	110,6	112,2	108,1	102,5	111,6
September .....	110,9	107,2	114,9	156,0	111,0	112,4	108,4	102,7	112,9
Oktober .....	111,2	107,3	115,6	156,2	111,4	112,5	108,5	102,8	114,7
November .....	111,8	107,8	116,2	159,1	111,9	112,7	108,9	102,9	116,6
Dezember .....	112,2	108,5	116,5	162,1	112,2	112,9	109,1	103,0	117,7
1980 Januar .....	113,4	109,8	117,2	166,1	113,3	113,2	109,4	103,2	125,3
Februar .....	114,2	110,5	117,9	166,2	114,2	114,4	109,9	103,7	129,8
März .....	114,9	110,8	118,7	164,7	115,3	116,1	110,7	104,4	132,1
April .....	115,6	111,7	119,0	165,1	115,5	118,0	111,3	104,6	133,6
Mai .....	116,2	112,3	119,5	171,8	116,2	118,3	111,6	104,8	133,8
Juni .....	116,6	113,1	119,6	168,1	116,6	118,5	112,0	105,1	133,7
Juli .....	116,8	113,4	119,9	165,7	116,9	118,7	112,3	105,1	133,9
August .....	116,7	112,8	120,2	161,3	117,2	119,0	112,8	105,2	134,2
September .....	116,5	111,8	121,1	158,3	117,8	118,4	113,5	105,4	134,5
Oktober .....	116,7	111,0	121,6	164,8	118,3	118,4	114,1	105,6	135,2
November .....	117,4	111,6	122,4	170,7	119,2	118,7	114,3	106,0	135,8
Dezember .....	118,0	112,3	122,6	179,1	119,5	119,1	114,6	106,1	136,0
1981 Januar .....	119,0	113,9	123,2	180,3	120,5	119,3	114,9	106,4	136,6
Februar .....	119,7	114,6	123,8	184,1	121,2	119,7	116,1	106,9	137,0
März .....	120,7	115,8	124,4	191,0	122,0	120,5	116,6	107,5	137,3
April .....	121,5	117,4	124,7	187,3	122,5	121,6	116,9	107,9	137,8
Mai .....	122,3	118,5	125,3	183,4	123,5	123,6	117,4	108,4	138,2
Juni .....	122,6	118,6	125,5	184,0	123,7	124,4	117,6	108,7	138,4
Juli .....	122,7	118,1	125,7	189,8	124,0	124,8	117,9	108,9	138,4
August .....	122,5	116,3	126,0	200,0	124,2	125,6	118,1	109,1	138,4
September .....	123,1	116,5	126,8	203,8	124,7	126,3	118,5	109,7	138,7
Oktober .....	123,5	117,2	127,6	199,1	125,3	126,0	118,7	110,1	139,0
November .....	124,3	118,1	128,7	202,5	126,4	125,8	118,8	110,7	139,5
Dezember .....	124,7	118,7	128,9	202,4	126,8	126,3	119,0	110,9	139,2
1982 Januar .....	125,7	120,3	129,2	208,7	127,5	127,2	119,1	111,1	139,4
Februar .....	126,2	121,3	129,8	199,9	128,4	127,0	119,5	111,8	139,7
März .....	126,4	122,0	130,3	191,5	128,8	126,6	119,7	112,1	139,8
April .....	127,3	123,7	130,5	193,9	129,1	128,1	120,0	112,4	139,6
Mai .....	128,4	125,3	131,3	199,2	129,8	129,0	120,6	112,8	139,6
Juni .....	130,1	129,7	131,4	198,5	129,8	129,8	121,0	112,9	139,6
Juli .....	130,0	129,1	131,5	198,1	129,7	130,7	121,3	113,1	139,6
August .....	129,2	126,4	131,7	199,9	129,7	131,3	121,5	113,3	139,7
September .....	129,4	125,6	132,4	206,0	130,2	131,5	122,0	113,4	140,1
Oktober .....	129,8	125,1	132,8	216,3	130,4	132,1	123,2	113,8	140,6
November .....	130,3	125,5	133,6	217,1	130,9	133,2	123,5	113,8	140,9
Dezember .....	130,4	126,1	133,7	210,9	131,2	132,7	123,8	113,8	141,1
1983 Januar .....	130,6	126,9	133,9	203,2	131,8	131,9	124,9	114,0	141,3
Februar .....	130,7	127,5	134,2	193,3	132,2	131,5	125,7	114,2	141,9
März .....	130,6	127,6	134,5	184,3	132,5	130,4	125,9	114,5	142,2
April .....	130,9	128,1	134,7	187,0	132,6	130,0	126,3	114,8	142,3
Mai .....	131,5	128,5	135,2	187,4	132,8	132,4	126,8	114,9	142,5
Juni .....	131,8	128,9	135,3	189,1	133,0	132,6	126,9	115,1	142,7
Juli .....	132,0	128,6	135,5	190,7	133,2	133,8	128,3	115,4	143,0
August .....	131,9	127,3	135,7	198,4	133,3	134,7	128,6	115,5	143,2
September .....									
Oktober .....									
November .....									
Dezember .....									

1) Nähere Beschreibung siehe S. 22.











5 Preisindex für die Lebenshaltung aller privaten Haushalte und für abgegrenzte Verbrauchergruppen

auf Originalbasis und umbasiert

(Langfristige Übersichten)

5.3 4-Personen-Arbeitnehmerhaushalte mit mittlerem Einkommen

5.3.1 Gesamtlebenshaltung umbasiert auf 1958, 1950, 1938, 1913/14 = 100

Jahr Monat	Gesamtlebenshaltung				Jahr Monat	Gesamtlebenshaltung			
	1958=100	1950=100	1938=100	1913/14=100		1958=100	1950=100	1938=100	1913/14=100
1970 Januar	130,2	153,1	239,0	300,1	1977 Januar	187,9	221,1	345,0	433,3
Februar	130,6	153,6	239,7	301,1	Februar	188,6	222,0	346,4	435,0
März	131,0	154,1	240,5	302,0	März	189,2	222,6	347,4	436,3
April	131,3	154,4	240,9	302,6	April	190,1	223,7	349,1	438,4
Mai	131,4	154,5	241,2	302,9	Mai	190,7	224,4	350,1	439,7
Juni	131,6	154,9	241,7	303,5	Juni	191,2	225,0	351,1	440,9
Juli	131,6	154,9	241,7	303,5	Juli	191,0	224,8	350,7	440,5
August	131,8	155,0	241,9	303,8	August	191,0	224,8	350,7	440,5
September	131,8	155,0	241,9	303,8	September	191,0	224,8	350,7	440,5
Oktober	132,3	155,6	242,9	305,0	Oktober	191,4	225,2	351,4	441,4
November	133,0	156,4	244,1	306,5	November	191,6	225,4	351,8	441,8
Dezember	133,5	157,0	245,1	307,7	Dezember	192,1	226,1	352,8	443,1
1971 Januar	135,2	159,0	248,2	311,7	1978 Januar	193,2	227,4	354,8	445,6
Februar	136,1	160,1	249,9	313,8	Februar	194,2	228,5	356,5	447,7
März	137,0	161,2	251,6	315,9	März	194,7	229,1	357,5	449,0
April	137,6	161,8	252,5	317,1	April	195,3	229,8	358,5	450,3
Mai	138,0	162,3	253,3	318,0	Mai	195,8	230,4	359,5	451,6
Juni	138,2	162,6	253,8	318,7	Juni	196,2	230,9	360,2	452,4
Juli	138,8	163,2	254,7	319,9	Juli	195,8	230,4	359,5	451,6
August	138,9	163,4	255,0	320,2	August	195,5	230,0	358,9	450,7
September	139,4	164,0	255,9	321,4	September	195,3	229,8	358,5	450,3
Oktober	139,9	164,6	256,9	322,6	Oktober	195,5	230,0	358,9	450,7
November	140,5	165,2	257,9	323,8	November	196,0	230,6	359,9	452,0
Dezember	141,0	165,8	258,8	325,0	Dezember	196,6	231,3	360,9	453,2
1972 Januar	142,4	167,5	261,5	328,4	1979 Januar	198,2	233,2	363,9	457,1
Februar	143,1	168,3	262,7	329,9	Februar	199,1	234,3	365,6	459,2
März	143,9	169,3	264,1	331,7	März	200,1	235,4	367,3	461,3
April	144,2	169,6	264,6	332,3	April	201,2	236,7	369,3	463,9
Mai	144,4	169,9	265,1	332,9	Mai	201,7	237,4	370,3	465,1
Juni	144,9	170,5	266,1	334,1	Juni	202,6	238,4	372,0	467,3
Juli	145,7	171,4	267,5	336,0	Juli	203,7	239,7	374,1	469,8
August	145,9	171,6	267,8	336,3	August	204,1	240,2	374,7	470,6
September	147,6	173,6	270,9	340,2	September	204,7	240,8	375,8	471,9
Oktober	148,4	174,5	272,4	342,0	Oktober	205,0	241,3	376,4	472,8
November	149,0	175,3	273,6	343,5	November	205,8	242,1	377,8	474,5
Dezember	149,7	176,1	274,8	345,1	Dezember	206,7	243,2	379,5	476,6
1973 Januar	151,1	177,8	277,4	348,4	1980 Januar	207,6	244,3	381,2	478,7
Februar	152,2	179,0	279,4	350,8	Februar	209,8	246,9	385,2	483,8
März	153,1	180,1	281,1	352,9	März	211,1	248,4	387,6	486,8
April	154,2	181,3	283,0	355,4	April	212,4	249,9	389,9	489,7
Mai	154,9	182,3	284,4	357,2	Mai	213,3	251,0	391,6	491,9
Juni	155,7	183,2	285,9	359,0	Juni	214,2	252,1	393,3	494,0
Juli	156,3	183,8	286,9	360,2	Juli	214,4	252,3	393,7	494,4
August	156,3	183,8	286,9	360,2	August	214,6	252,5	394,0	494,8
September	156,5	184,1	287,3	360,8	September	214,8	252,7	394,3	495,3
Oktober	157,7	185,5	289,5	363,6	Oktober	215,1	253,2	395,0	496,1
November	159,4	187,5	292,7	367,5	November	216,3	254,5	397,0	498,7
Dezember	160,5	188,8	294,6	369,9	Dezember	217,4	255,8	399,1	501,2
1974 Januar	161,8	190,3	297,0	373,0	1981 Januar	219,4	258,1	402,8	505,9
Februar	163,0	191,7	299,2	375,7	Februar	220,9	259,9	405,5	509,3
März	163,6	192,5	300,4	377,2	März	222,5	261,8	408,5	513,1
April	164,8	193,9	302,6	380,0	April	224,2	263,8	411,6	516,9
Mai	165,6	194,8	304,0	381,8	Mai	225,3	265,1	413,6	519,5
Juni	166,3	195,6	305,2	383,3	Juni	226,0	265,9	414,9	521,2
Juli	166,8	196,2	306,2	384,5	Juli	226,9	267,0	416,6	523,3
August	166,9	196,4	306,4	384,8	August	227,7	267,9	418,0	525,0
September	167,5	197,0	307,4	386,0	September	228,8	269,2	420,0	527,5
Oktober	168,4	198,1	309,1	388,2	Oktober	229,5	270,1	421,4	529,2
November	169,7	199,6	311,5	391,2	November	230,6	271,4	423,4	531,8
Dezember	170,2	200,2	312,5	392,4	Dezember	231,2	272,0	424,4	533,0
1975 Januar	171,8	202,1	315,4	396,0	1982 Januar	233,0	274,2	427,8	537,3
Februar	172,7	203,2	317,1	398,2	Februar	233,7	275,0	429,1	539,0
März	173,6	204,2	318,8	400,3	März	233,9	275,3	429,5	539,4
April	175,0	205,8	321,2	403,3	April	235,2	276,8	431,8	542,4
Mai	176,0	207,0	323,1	405,8	Mai	236,7	278,5	434,5	545,8
Juni	177,2	208,4	325,3	408,5	Juni	239,3	281,5	439,3	551,7
Juli	177,3	208,6	325,5	408,8	Juli	239,8	282,2	440,3	553,0
August	177,2	208,4	325,3	408,5	August	239,3	281,5	439,3	551,7
September	178,0	209,4	326,7	410,3	September	239,8	282,2	440,3	553,0
Oktober	178,6	210,1	327,9	411,8	Oktober	240,5	283,1	441,6	554,7
November	179,2	210,8	328,9	413,0	November	241,1	283,7	442,7	556,0
Dezember	179,7	211,4	329,9	414,3	Dezember	241,5	284,1	443,3	556,8
1976 Januar	181,1	213,1	332,5	417,6	1983 Januar	242,0	284,8	444,3	558,1
Februar	182,2	214,4	334,5	420,1	Februar	242,4	285,2	445,0	558,9
März	182,8	215,0	335,5	421,4	März	242,2	285,0	444,7	558,5
April	183,9	216,3	337,6	424,0	April	242,8	285,6	445,7	559,8
Mai	184,4	217,0	338,6	425,2	Mai	243,9	286,9	447,7	562,3
Juni	184,6	217,2	338,9	425,7	Juni	244,6	287,8	449,1	564,0
Juli	184,0	216,6	337,9	424,4	Juli	245,3	288,7	450,4	565,7
August	184,6	217,2	338,9	425,7	August	245,9	289,3	451,4	567,0
September	184,8	217,4	339,3	426,1	September				
Oktober	185,0	217,6	339,6	426,5	Oktober				
November	185,3	218,1	340,3	427,4	November				
Dezember	186,1	218,9	341,6	429,1	Dezember				













7 VERBRAUCHERPREISE  
7.1 AUSGEWAHLTE GUEYER IM BUNDESDURCHSCHNITT

WARE, LEISTUNG	EINHEIT	1982	1983		1982	1983	
		AUG.	JULI	AUG.	AUG.	JULI	AUG.
		P R E I S I N D M			1 9 7 6 = 1 0 0		
ERFRISCHUNGSGETRAENK, KOFFEINHALTIG (OHNE FRUCHTSAFT-ZUSATZ), IN 1-L-FL., OHNE FL.-PFAND	1 LITER	1,25	1,31	1,31	114,6	119,5	119,8
PFEFFERMINZTEE, IN AUFGUSSBEUTELN ZU JE 2,5 G, IN PACKG. ZU ETWA 20 BEUTELN	20 BEUTEL	2,17	2,21	2,22	119,0	122,6	122,7
BOHNENKAFFEE, UNGEMAHLEN, IN PACKG. ZU 500 G, MITTLERE QUALITAET	500 GRAMM	11,00	10,69	10,69	117,9	115,6	115,4
BOHNENKAFFEE, ENTKOFFEINIERT, UNGEMAHLEN, IN PACKG. ZU 200 G	200 GRAMM	5,73	5,77	5,78	116,9	118,6	118,7
INSTANT-BOHNENKAFFEE, IN GLAESERN ZU 100 G	100 GRAMM	7,27	7,26	7,22	116,4	118,0	117,9
SCHWARZER CEYLON-TEE (ORANGE-PEKOE), IN PACKG. ZU 100 G, MITTLERE QUALITAET (OHNE GRUS UND SPITZEN)	100 GRAMM	3,59	3,67	3,67	125,6	128,6	128,6
SCHWARZER TEE, IN AUFGUSSBEUTELN ZU JE 1,75 G, IN PACKG. ZU ETWA 20 BEUTELN	20 BEUTEL	2,48	2,50	2,50	123,6	126,8	126,8
FLASCHENBIER, GAENGIGE SORTE, 11-14 PROZENT STAMMUEERZE-GENHALT, IN 0,5-L-FL., OHNE FL.-PFAND	0,5 LITER	0,91	0,91	0,92	121,8	123,5	123,7
DOPPELKORN OD. TAFELAGUAVIT, 38 PROZENT, IN 0,7-L-FL. WEINBRAND, IN 0,7-L-FL., GUTE QUALITAET	0,7 LITER	12,66	12,71	12,72	148,2	149,8	150,0
KRAEUTERLIKOER, INLAENDISCH, M. MINDESTENS 30 PROZENT ALKOHOLGEHALT, IN 0,7-L-FL., MARKENWARE	0,7 LITER	15,46	15,40	15,41	137,3	140,0	140,2
SCOTCH WHISKY, IN 0,7-L-FL., GUTE IMPORTWARE	0,7 LITER	16,17	16,33	16,35	135,4	137,0	137,1
WEISSWEIN, INLAENDISCH, QUALITAETSWEIN M. AMTLICHER PRUEFNR. (QBA-WEIN), IN 0,7-L-FL., LETZTER JAHRGANG	0,7 LITER	18,45	18,37	18,41	133,1	133,9	134,2
ROTWEIN, AUSLAENDISCH, TAFELWEIN, IN 0,7- OD. 1-L-FL.	0,7 LITER	4,59	4,48	4,45	131,2	130,8	130,1
DEUTSCHER SEKT (KEIN OBSTSAUMWEIN), EINSCHL. SEKTSTEUER, IN 0,75-L-FL., MARKENWARE	1 LITER	3,71	3,72	3,70	129,7	130,9	130,7
ZIGARREN, MITTLERE PREISLAGE	0,75 LITER	7,11	7,12	7,13	123,2	124,2	124,3
ZIGARREN, OBERE PREISLAGE	1 STUECK	0,37	0,39	0,39	106,5	111,4	111,4
ZIGARILLOS, UNTERE PREISLAGE	1 STUECK	1,07	1,07	1,07	133,4	133,4	133,4
ZIGARETTEN, MITTLERE PREISLAGE	10 STUECK	2,95	3,05	3,05	125,5	129,8	129,8
ZIGARETTEN, OBERE PREISLAGE	20 STUECK	4,00	3,79	3,79	165,3	156,6	156,6
TABAK, FEINSCHNITT, GAENGIGE PREISLAGE	20 STUECK	3,80	3,57	3,57	164,1	152,1	152,1
	20 STUECK	4,20	4,00	4,00	160,4	152,8	152,8
	50 GRAMM	4,30	4,30	4,30	193,1	193,1	193,1

KLEIDUNG, SCHUHE

STRASSENANZUG F. HERREN, ZWEITEILIG, REINE SCHURWOLLE (IWS), VORDERHOSENFUETTER, GUTE VERARBEITUNG, GR. 50	1 STUECK	359,00	365,00	365,00	122,4	124,9	125,0
STRASSENANZUG F. HERREN, ZWEITEILIG, MISCHGEWEBE AUS ETWA 55 PROZENT SYNTHETISCHER FASER U. ETWA 45 PROZENT REINER SCHURWOLLE, MITTLERE QUALITAET, GR. 50	1 STUECK	308,00	312,00	312,00	125,6	128,6	128,8
HERREN-SAKKO, BLAZIER, REINE SCHURWOLLE (IWS), GUTE VERARBEITUNG, GR. 50	1 STUECK	226,00	229,00	229,00	128,3	130,2	130,4
HERREN-LEDERJACKE, LAMM-VELOURS, SPORTLICH-GERADER SCHNITT, GEFUETTERT, GR. 50	1 STUECK	371,00	382,00	383,00	111,7	114,4	114,4
HERREN-HOSE, MISCHGEWEBE AUS ETWA 55 PROZENT SYNTH. FASER U. ETWA 45 PROZENT SCHURWOLLE, MITTLERE QUALITAET, GR. 50	1 STUECK	95,30	97,60	97,80	136,1	140,8	141,0
JEANS (NIETENHOSE) F. KNABEN, BAUMWOLLE, KOEPER, GR. 152	1 STUECK	43,70	45,10	45,10	145,1	149,9	150,1
HERREN-MANTEL, SPORTLICH, MISCHGEWEBE AUS ETWA 67 PROZENT SYNTHETISCHER FASER U. ETWA 33 PROZENT BAUMWOLLE, MITTLERE QUALITAET, GR. 50	1 STUECK	221,00	224,00	225,00	127,1	130,6	130,8
BERUFSANZUG, OVERALL, KOEPER ODER DRELL, INDANTHREN, SANFOR, GR. 50	1 STUECK	54,90	56,50	56,50	130,8	135,0	135,2
HERREN-PULLOVER M. LANGEM ARM, EINFARBIG, REINE SCHURWOLLE (IWS), FEINE STRICKART, FILZFREI AUSGERUESTET, GUTE VERARBEITUNG, GR. 50	1 STUECK	76,30	78,50	78,70	130,0	134,4	134,6
KNABEN-PULLOVER M. LANGEM ARM, SYNTHETISCHE FASER, MITTLERE QUALITAET, GR. 152	1 STUECK	32,30	32,60	32,60	132,6	136,4	136,6
BADEMANTEL F. HERREN, VELOURS, BAUMWOLLE, GUTE QUALITAET, GR. 50	1 STUECK	150,00	152,00	152,00	128,9	130,9	130,9
ANORAK (PARKA) MIT KAPUZE, MISCHGEWEBE AUS ETWA 65 PROZENT SYNTHETISCHER FASER U. ETWA 35 PROZENT BAUMWOLLE, MITTLERE QUALITAET, GR. 152	1 STUECK	86,10	88,30	88,30	131,8	134,7	134,7
AENDERUNGSSCHNEIDERARBEIT, KUERZEN EINER HERRENHOSE OHNE UMSCHLAG	1 MAL	13,30	13,93	14,01	134,4	138,2	138,6
DAMEN-KOSTUEM, REINE SCHURWOLLE (IWS), KAMMGARN OBER TWEED, GANZ AUF TAFT GEFUETTERT, KLASSISCHE FORM M. VARIANTEN ENTSPRECHEND D. MODE, GUTE VERARBEITUNG, GR. 42	1 STUECK	346,00	354,00	357,00	128,5	130,1	130,4
DAMEN-KLEID M. LANGEM ARM, ZWEITEILIG (JACKE U. ROCK), REINE SCHURWOLLE (IWS), GEFUETTERT, MOEGLICHT GLATTER STIL, GUTE VERARBEITUNG, GR. 42	1 STUECK	258,00	269,00	268,00	129,2	132,1	132,2
DAMEN-KLEID M. HALBEM OD. LANGEM ARM, AUS CHEMIEFASER (ZELULOSISCHER OD. SYNTHETISCHER FASER), OHNE BESONDERE APPLIKATION, GERADER SCHNITT UND GUTE VERARBEITUNG, GUTE QUALITAET, GR. 42	1 STUECK	154,00	158,00	158,00	130,9	134,8	135,1
HAEDCHEN-KLEID M. HALBEM OD. LANGEM ARM, BAUMWOLLE ODER MISCHGEWEBE, GERADER SCHNITT UND GUTE VERARBEITUNG, MITTLERE QUALITAET, GR. 128	1 STUECK	58,20	58,10	58,30	135,4	138,2	138,4
DAMEN-ROCK, SYNTHETISCHE FASER M. WOLLE, AUF TAFT GEFUETTERT, EINFACHE VERARBEITUNG, MITTLERE QUALITAET, GR. 42	1 STUECK	86,20	87,70	88,20	143,1	147,2	147,3
DAMEN-HOSE, LANG, MISCHGEWEBE M. WOLLE, GUTE VERARBEITUNG, GR. 42	1 STUECK	93,10	94,20	94,60	134,8	137,6	137,8
JEANS FUER DAMEN, BAUMWOLLE, KOEPER, GR. 42	1 STUECK	64,70	67,20	67,30	126,0	128,6	128,6
HEMDBLUSE MIT LANGEM ARM, BAUMWOLLE, PFLEGELEICHT, GR. 42	1 STUECK	51,50	55,00	55,30	138,2	144,2	144,3
KLEIDERSCHUERZE OHNE ARM, NORMALE LAENGE, BAUMWOLLE, PFLEGELEICHT, MITTLERE QUALITAET, GR. 42	1 STUECK	32,80	33,00	33,00	131,4	133,7	133,9
DAMEN-PELZMANTEL, SWAKARA-PERSIANER, OHNE ZUSATZLICHEN FELLBESATZ, KLASSISCHE FORM, GR. 42	1 STUECK	2174,00	2158,00	2158,00	115,7	114,8	114,7
BERUFSMITTEL FUER DAMEN, DREIVIERTELLANG, MISCHGEWEBE, GR. 42	1 STUECK	32,70	34,00	34,20	139,3	143,5	143,6
DAMEN-PULLOVER M. LANGEM ARM, MISCHGEWEBE M. WOLLE, FEINE STRICKART, KLASSISCHE FORM, HOCHGESCHLOSSEN, GUTE VERARBEITUNG, MITTLERE, LEICHTE QUALITAET, GR. 42	1 STUECK	65,90	68,60	68,90	137,6	143,2	143,6
TRAININGS- ODER SPORTANZUG, ZWEITEILIG, AUS SYNTHETISCHER FASER UND BAUMWOLLE, GUTES ELASTISCHES MATERIAL, GUTE VERARBEITUNG, GR. 5	1 STUECK	96,70	97,00	97,30	129,2	130,3	130,5

ZU DEN ABSOLUTEN PREISANGABEN BITTE ERLAEUTERUNGEN, ABSCHNITT 12, BEACHTEN

7 VERBRAUCHERPREISE  
7.1 AUSGEWAENLTE GUETER IM BUNDESDURCHSCHNITT

WARE, LEISTUNG	EINHEIT	1982	1983	1982	1983		
		AUG.	JULI	AUG.	JULI		
		P R E I S I N D M		1 9 7 6 = 1 0 0			
DAMEN-KLEIDERSTOFF, EINFARBIG, MISCHGEWEBE AUS ETWA 55 PROZENT SYNTHETISCHER FASER U. ETWA 45 PROZENT REINER SCHURWOLLE, MITTLERE QUALITAET, 140 CM BREIT	1 METER	29,10	30,00	30,10	121,3	124,4	124,8
DAMEN-KLEIDERSTOFF, EINFACH GEMUSTERT, HOCHVEREDELTE BAUMWOLLE, PFLEGELEICHT, MITTLERE QUALITAET, 150 CM BREIT	1 METER	21,90	21,80	21,80	121,2	123,1	123,1
FUTTERTAFT, EINFARBIG, CHEMIEFASER (ZELLULOSISCHE OD. SYNTHETISCHE FASER), PFLEGELEICHT, CA. 140 CM BREIT	1 METER	8,62	8,95	8,97	123,6	127,3	127,5
SCHNEIDERINNENARBEIT, ANFERTIGUNG EINES SPORTLICHEN KLEIDES F. DAMEN, PREIS OHNE STOFF, ABER M. EINFACHEN ZUTATEN	1 MAL	243,00	256,00	257,00	133,4	138,9	139,6
HERREN-OBERHEMD, REINE BAUMWOLLE, PFLEGELEICHT, GUTE QUALITAET, GR. 40	1 STUECK	50,10	51,40	51,40	126,9	130,6	130,7
HERREN-OBERHEMD, MISCHGEWEBE AUS BAUMWOLLE M. SYNTHETISCHER FASER, MITTLERE QUALITAET, GR. 40	1 STUECK	37,70	38,30	38,40	132,4	135,8	136,2
HERREN-PULLI MIT ROLLKRAGEN, SYNTHETISCHE FASER ODER MISCHGEWEBE, GR. 50	1 STUECK	48,10	49,80	50,10	132,3	136,8	137,3
KNABEN-PULLIHEMD (T-SHIRT), BAUMWOLLE, PFLEGELEICHT, GR. 152	1 STUECK	17,29	17,67	17,72	132,4	137,6	138,0
HERREN-UNTERHEMD OHNE ARM, BAUMWOLLE, DOPPELRIPP, MITTLERE QUALITAET, GR. 5	1 STUECK	10,81	11,04	11,08	128,9	132,9	133,3
HERREN-UNTERHOSE, SLIP M. BREITEM WEICHELASTIKBUND, BAUMWOLLE, DOPPELRIPP, MARKENWARE, GR. 5	1 STUECK	11,76	12,08	12,10	121,6	124,4	124,6
DAMEN-HEMD, BAUMWOLLE, MITTLERE QUALITAET, GR. 42	1 STUECK	10,30	10,78	10,83	133,5	139,4	140,0
DAMEN-SLIP, BAUMWOLLE, GUTE QUALITAET, GR. 42	1 STUECK	5,99	6,34	6,38	134,0	139,7	140,6
MAECHCHEN-GARNITUR, ZWEITEILIG, BAUMWOLLE, MITTLERE QUALITAET, GR. 128	1 GARNITUR	12,00	12,10	12,09	130,4	134,3	134,4
HERREN-SCHLAFANZUG, BAUMWOLLE (GEBEBENENFALLS MISCHGEWEBE), PFLEGELEICHT, GUTE VERARBEITUNG, GR. 50	1 STUECK	44,30	45,60	45,80	127,6	131,1	131,4
DAMEN-NACHTHEMD, BATIST, OHNE BESONDERE APPLIKATION, GUTE QUALITAET, GR. 42	1 STUECK	40,80	42,70	42,90	136,3	140,8	141,1
KNABEN-SCHLAFANZUG, BAUMWOLLE (GGF. MISCHGEWEBE), FROTTEESTRETCH, GR. 152	1 STUECK	33,50	34,60	34,50	120,8	124,8	124,8
MIEDERHOESCHEN, VOLLELASTISCH, SYNTHETISCHE FASER, VERSTAERKT, SPITZENEINSATZ, GR. 75	1 STUECK	32,90	33,90	33,90	125,9	129,7	129,7
HOSENKORSELETT, VOLLELASTISCH, SYNTHETISCHE FASER, VERSTAERKT, SPITZENEINSATZ, CUP B, GR. 80	1 STUECK	72,40	74,00	74,40	121,6	126,0	126,1
STRAPPELHOESCHEN AUS FROTTEESTRETCH, SYNTHETISCHE FASER M. BAUMWOLLE, MITTLERE QUALITAET, GR. 68	1 STUECK	17,41	17,87	17,97	141,6	147,8	148,4
HERREN-HUT, HAARFILZ, MITTLERE QUALITAET	1 STUECK	65,60	68,00	68,00	136,4	140,9	140,9
HERREN-TASCHENSCHIRM, CHEMIEFASERBEZUG, M. REISSVERSCHLUSS-FUTTERAL AUS SYNTHETISCHEN MATERIAL, MITTLERE QUALITAET	1 STUECK	42,70	43,90	44,00	117,5	119,7	119,9
DAMEN-SCHIRM, STUETZSCHIRM, CHEMIEFASERBEZUG, M. EINFACHER KRUECKE AUS SYNTHETISCHEN MATERIAL, GUTE VERARBEITUNG, MITTLERE QUALITAET	1 STUECK	44,40	45,30	45,40	124,3	126,7	126,8
HERREN-HANDSCHUHE, SCHWEINSLEDER, UNGEFUETTERT, GR. 8	1 PAAR	69,60	72,80	73,00	142,1	147,6	147,6
DAMEN-HANDSCHUHE, VENTL, GUTE VERARBEITUNG, GR. 7	1 PAAR	14,34	14,10	14,14	139,9	143,7	144,1
HERREN-KNIESTRUEMPFE (-SOCKEN, KNIELANG), SYNTHETISCHE FASER M. WOLLE, GR. 11	1 PAAR	10,90	11,22	11,26	130,0	133,7	134,0
HERREN-SOCKEN, KURZ, WOLLE BZW. BAUMWOLLE MIT SYNTHETISCHER FASER, GR. 11	1 PAAR	7,38	7,67	7,72	133,3	138,4	139,0
DAMEN-FEINSTRUMPFHOSE, M. ZWICKEL, SYNTHETISCHE FASER, 1. WAHL, GR. 42/44	1 STUECK	4,89	5,02	5,04	121,5	124,5	124,9
KINDER-STRUEMPFE, KNIESTRUEMPFE, SYNTHETISCHE FASER M. WOLLE BZW. BAUMWOLLE, GR. 8	1 PAAR	6,49	6,63	6,63	125,9	129,6	129,7
KINDER-STRUMPFHOSE, SYNTHETISCHE FASER, MITTLERE QUALITAET, GR. 8	1 STUECK	12,13	12,33	12,38	121,7	125,2	125,4
PASCHINENGARN, 200/4-FACH, STAERKE 40, WEISS	1 ROLLE	2,98	3,15	3,17	151,2	159,6	160,3
STRICKGARN, BARYGARN, SYNTHETISCHE FASER, MITTLERE QUALITAET	100 GRAMM	6,19	6,41	6,42	123,2	127,5	127,7
STRICKGARN, REINE SCHURWOLLE, FARBIG, GUTE QUALITAET	100 GRAMM	7,61	7,71	7,73	120,6	124,1	124,4
REISSVERSCHLUSS AUS SYNTHETISCHEN MATERIAL ODER METALL, LAENGE ETWA 20 CM	1 STUECK	2,26	2,46	2,47	140,9	150,7	150,9
GUMMIHAND, GEWEBT, STANDARDQUALITAET, SCHMAL, ZU ETWA 10 P LAENGE	10 METER	4,60	4,82	4,85	129,6	135,4	136,0
HERREN-STRASSENSCHUHE, SCHNUEERHALBSCHUHE, RINDBOX, LAUFSONHLE AUS SYNTHETISCHEN MATERIAL, MITTLERE QUALITAET, GR. 42	1 PAAR	85,60	88,00	88,30	150,2	154,1	154,6
HERREN-STRASSENSCHUHE, SCHNUEERHALBSCHUHE, SCHWARZ, KLASSISCHE FORM, BOXCALF (KEIN MASTBOX), LEDERBRANDSONHLE, LEDERLAUFSONHLE, GUTE QUALITAET, GR. 42	1 PAAR	124,00	128,00	128,00	145,6	150,0	150,4
HERREN-SLIPPER, LEDEROBERTEIL, LAUFSONHLE AUS SYNTHETISCHEN MATERIAL, MITTLERE QUALITAET, GR. 42	1 PAAR	88,70	91,40	91,90	144,9	148,4	149,0
DAMEN-STRASSENSCHUHE, SPORHTHALPSCHUHE, GAENGIGE LEDERART, LAUFSONHLE AUS SYNTHETISCHEN MATERIAL, MITTLERE QUALITAET, GR. 38	1 PAAR	87,10	89,60	89,80	151,1	155,3	155,8
DAMEN-STRASSENSCHUHE, GLATTER PUMPS, KLASSISCHE FORM, BOXCALF (KEIN MASTBOX), LEDERLAUFSONHLE, GUTE QUALITAET, GR. 38	1 PAAR	115,00	119,00	119,00	143,7	148,0	148,6
KINDER-SCHUHE, HALBSCHUHE, RINDBOX, LAUFSONHLE AUS SYNTHETISCHEN MATERIAL, GR. 35	1 PAAR	60,40	62,10	62,40	144,7	148,8	149,4
KINDERSCHUHE, GAENGIGE LEDERART, FEINPROFILSONHLE AUS SYNTHETISCHEN MATERIAL, GR. 24	1 PAAR	55,30	56,70	56,80	145,6	149,0	149,4
KINDER-SCHLUPF-HAUSSCHUHE, OBERTEIL AUS STOFF, SONHLE AUS SYNTHETISCHEN MATERIAL, GR. 30	1 PAAR	25,30	25,70	25,80	151,1	155,6	156,1
FUSSBALLSTIEFEL, GUTES RINDBOXLEDER, ANVULKANISIERTE NOCKENSONHLE, MITTLERE QUALITAET, GR. 42	1 PAAR	61,90	63,60	63,70	123,6	126,9	127,1
TENNISCHUHE, LEINEN, GR. 38	1 PAAR	36,60	37,50	37,60	128,9	131,8	132,2
SCHNUEERSENKEL F. HERREN-HALBSCHUHE, ETWA 45 CM LANG	1 PAAR	1,54	1,61	1,62	156,8	162,5	163,4
BESOHLEN MIT LEDERSONHLEN, EIN PAAR HERRENSCHUHE, GR. 43	1 MAL	22,80	23,60	23,70	137,8	142,7	143,0
BESOHLEN MIT WERKSTOFFSONHLEN (GLATT), EIN PAAR HERRENSCHUHE, GR. 43	1 MAL	19,66	20,20	20,20	139,3	143,6	143,9
BESOHLEN MIT ABSAETZEN, GUMMIABSAETZE, AB GR. 66, EIN PAAR HERRENSCHUHE, GR. 43	1 MAL	9,58	9,90	9,95	138,9	144,4	145,0

ZU DEN ABSOLUTEN PREISANGABEN BITTE ERLAEUTERUNGEN, ABSCHNITT 12, BEACHTEN

7 VERBRAUCHERPREISE  
7.1 AUSGEWAHLTE GUETER IM BUNDESDURCHSCHNITT

LEISTUNG, TARIF, WARE	EINHEIT	1982			1983		
		AUG.	JULI	AUG.	AUG.	JULI	AUG.
VOHNNUNGSMIETE, ENERGIE							
MIETE FUER EINE ABGESCHLOSSENE, LEERVERMIETETE							
2-ZIMMER-WOHNNUNG MIT KUECHE							
ALTBAUWOHNUNG OHNE BAD, AUS DER ZEIT VOR DEM 1. 4. 1924	MONATSMIETE	168,00	178,00	179,00	131,6	139,5	139,8
ALTBAUWOHNUNG MIT BAD, AUS DER ZEIT VOM 1. 4. 1924 BIS ZUM 20. 6. 1948	MONATSMIETE	229,00	245,00	246,00	130,2	137,8	138,2
NEUBAUWOHNUNG AUS DER ZEIT NACH DEM 20. 6. 1948							
SOZIALER WOHNUNGSBAU, MIT BAD UND OFENHEIZUNG	MONATSMIETE	227,00	244,00	244,00	126,6	135,5	135,9
SOZIALER WOHNUNGSBAU, MIT BAD UND ZENTRALHEIZUNG	MONATSMIETE	348,00	366,00	366,00	129,8	137,0	137,1
FREIFINANZIIERTER WOHNUNGSBAU (3-ZIMMER-WOHNNUNG), MIT KACHELBAD, BALKON UND ZENTRALHEIZUNG	MONATSMIETE	466,00	485,00	486,00	123,6	128,2	128,5
ELEKTRISCHER STROM, GRUNDPREIS UND ARBEITSPREIS, FUER EINE WOHNUNG MIT KUECHE, GUENSTIGSTER TARIF, BEI EINEM MONATSVERBRAUCH VON							
75 KWH (3-RAUM-WOHNNUNG EINSCHL. KUECHE)	75 KWH	27,20	28,20	28,40	135,8	140,3	141,6
200 KWH (4-RAUM-WOHNNUNG EINSCHL. KUECHE)	200 KWH	53,60	55,30	55,70	135,9	140,0	141,3
325 KWH (5-RAUM-WOHNNUNG EINSCHL. KUECHE)	325 KWH	78,70	81,20	81,90	140,2	144,5	145,9
1275 KWH, DAVON 950 KWH NACHTSTROM (5-RAUM-WOHNNUNG EINSCHL. KUECHE)	1275 KWH	188,00	194,00	196,00	138,4	142,8	144,4
GAS, MIT GRUND-(VERRECHNUNGS-) UND ARBEITSPREIS, FUER EINE WOHNUNG MIT KUECHE, GUENSTIGSTER TARIF, BEI EINER ABNAHMEMENGE VON							
1000 KWH	MONATLICH	92,30	94,00	94,20	165,4	166,7	167,0
1600 KWH	MONATLICH	133,00	136,00	136,00	168,3	169,6	169,8
2300 KWH	MONATLICH	172,00	175,00	176,00	175,2	176,5	176,8
FLUESSIGGAS, FUELLUNG EINER 11-KG-FLASCHE	1 FUELLUNG	27,80	29,00	29,00	145,5	151,4	151,4
STEINKOEHLENBRIKETT, INLAENDISCHE HERKUNFT, BEI ABNAHME VON ETWA 500 KG, FREI KELLER	50 KILO	27,90	28,80	28,80	156,1	160,3	160,7
SPEZIALBRAND 3/FETT NUSS 4, INLAENDISCHE HERKUNFT, BEI ABNAHME VON ETWA 100 KG, FREI KELLER	50 KILO	27,40	28,10	28,10	151,7	157,5	157,5
ANTHRAZIT-NUSS 3, INLAENDISCHE HERKUNFT, BEI ABNAHME VON ETWA 500 KG, FREI KELLER	50 KILO	31,20	31,90	31,90	149,7	153,5	153,8
BRAUNKOEHLENBRIKETT, BEI ABNAHME V. ETWA 500 KG, FREI KELLER	50 KILO	17,88	18,35	18,42	159,1	163,9	164,4
ZEBENBRECHKOKS 3, INLAENDISCHE HERKUNFT, BEI ABNAHME VON ETWA 2000 KG, FREI KELLER	50 KILO	29,40	29,70	29,80	149,2	151,1	151,3
BRENNHOLZ, OFENFERTIG, FREI KELLER	50 KILO	20,00	20,40	20,40	151,8	157,0	156,9
EXTRA LEICHTES HEIZOEL, BEI ABNAHME VON 5000 L (TANKWARE)	1 HL	76,10	69,50	74,00	241,6	220,6	235,1

HAUSHALTSGUETER

KUECHENBLOCK, ETWA 280 BIS 330 CM BREIT, EINSCHL. KUEHLSCHRANK, HERD, DUNSTABZUGSHAUBE UND SPUELE	1 STUECK	3064,00	3114,00	3119,00	143,0	147,5	147,8
HAENGESCHRANK AUS ANBAUKUECHE, KUNSTSTOFFBESCHICHTET, 2 TUEREN, 2 EINLEGEBOEDEN, ETWA 100 MAL 60 MAL 35 CM	1 STUECK	200,00	208,00	208,00	145,2	150,7	151,2
KUECHENSTUHL AUS METALLROHR, SITZ UND RUECKEN MIT KUNSTSTOFFBEZUG AUF SCHAUMSTOFF-POLSTER	1 STUECK	75,50	78,10	78,10	152,8	158,4	158,8
ANBAUTEIL AUS EINER WOHNNAND, NATURHOLZ FURNIERT, AUS DEM STILBEREICH ODER MODERN, MIT EINLEGEBOEDEN BZW. GESCHLOSSENEM (TV-) FACH, ETWA 100 MAL 225 MAL 45 CM	1 STUECK	1162,00	1185,00	1187,00	140,3	144,1	144,4
SCHRANKWAND, MODERN, HOLZNAEHBILDUNG, U.A. MIT GESCHLOSSENEM (TV-) FACH, VITRINENTEIL, SCHREIBFACH, ETWA 320 BIS 420 CM BREIT	1 STUECK	2243,00	2317,00	2321,00	136,3	139,3	139,6
HIGHBOARD, NATURHOLZ FURNIERT, MATTIERTE ODER KUNSTSTOFFBESCHICHTETE OBERFLAECHE, ETWA 100 BIS 200 MAL 110 MAL 40 CM	1 STUECK	1071,00	1115,00	1117,00	145,1	150,4	150,8
WOHNZIMMERTISCH, NATURHOLZ FURNIERT, MATTIERTE OBERFLAECHE, 110 MAL 80 CM, AUSGEZOGEN ETWA 180 MAL 80 CM	1 STUECK	475,00	500,00	502,00	147,6	153,2	153,6
KLAPPCOUCH, DREISITZIG, ETWA 200 CM ZARGENMASS, FEDERPOLSTERGRUND, BEZUGSSTOFF AUS SYNTHET. FASER MITTLERER QUALITAET	1 STUECK	889,00	937,00	938,00	136,6	142,0	142,3
POLSTERGARNITUR, BESTEHEND AUS EINEM 2-SITZIGEN SOFA UND 2 SESSELN, FEDERKERN, BEZUGSSTOFF AUS SYNTH. FASER	1 GARNITUR	2167,00	2240,00	2247,00	-	-	-
POLSTER-ANBAUGRUPPE, 1 ELEMENT (KEIN ECKELEMENT), OHNE ARMLEHNE, FESTGEPOLSTERT	1 STUECK	369,00	370,00	371,00	-	-	-
KLEIDERSCHRANK, TYPEN-REIHENSCHRANK, NATURHOLZ FURNIERT, MATTIERTE ODER KUNSTSTOFFBESCHICHTETE OBERFLAECHE, 2 EINLEGEBOEDEN, KLEIDERSTANGE, ETWA 100 MAL 225 MAL 60 CM	1 STUECK	550,00	565,00	567,00	140,4	144,4	144,8
KASTENDOPPELBETT (OHNE MATRATZENBODEN), ETWA 200 MAL 200 CM, NATURHOLZ FURNIERT, MATTIERTE ODER KUNSTSTOFFBESCH. OBERFL., U.A. MIT BETTUEBERBAU UND NACHTKONSOLEN (ETWA 50 CM HOECH)	1 STUECK	1171,00	1177,00	1174,00	136,8	140,1	140,3
MATRATZENBODEN, FEDERHOLZGRUND, MIT VERSTELLBAREM KOPF- UND FUSSTEIL, ETWA 90 MAL 190 CM	1 STUECK	155,00	164,00	164,00	137,5	142,7	143,0
DIELEN-SPIEGEL ZUM AUFHAENGEN, KRISTALLGLAS MIT EINFACHER, SCHMALER UMRANDUNG, ETWA 35 MAL 80 CM	1 STUECK	110,00	115,00	115,00	144,7	149,5	150,0
MOEBELBEZUGSSTOFF, SYNTHETISCHE FASER, MITTLERE QUALITAET, ETWA 130 CM BREIT	1 METER	52,30	52,70	53,00	128,8	131,5	131,9
TUFTINGBELAG, POLYAMID, BAHNENWARE	1 M2	32,20	32,90	32,90	119,7	121,7	122,1
SCHLINGENWARE, AUSLEGWARE, WOLLE, ETWA 1000 G PRO M2, BAHNENWARE	1 M2	51,50	52,20	52,30	-	-	-
PVC-BODENBELAG (VERBUNDBELAG), MIT GEPRAEGETER OBERFLAECHE AUF SCHAUMTRAEGER	1 M2	27,60	28,40	28,50	127,8	129,6	130,4
AUFLEGEMATRATZE, FEDERKERN, EINTEILIG, GUTE POLSTERUNG UND VERARBEITUNG, ETWA 100 MAL 200 CM	1 STUECK	300,00	310,00	310,00	132,2	136,0	136,2
SCHAUMSTOFFMATRATZE, EINTEILIG, MITTLERES RAUMGEWICHT, HOEHE ETWA 12 CM, ETWA 100 MAL 200 CM	1 STUECK	263,00	263,00	263,00	133,9	136,2	136,4
SCHLAFDECKE, REINE SCHURWOLLE (IWS), BANDEINFASSUNG, ETWA 150 MAL 200 CM	1 STUECK	177,00	185,00	185,00	126,6	130,0	130,1
SCHLAFDECKE, SYNTHETISCHE FASER, MITTLERE QUALITAET, ETWA 150 MAL 200 CM	1 STUECK	79,90	81,30	81,30	119,5	122,8	122,9
STEPPEDECKEN-SCHLAFSACK, AUSSENSEITE SYNTHETISCHE FASER, INNENSEITE BAUMWOLLE, FUELLUNG AUS SYNTHETISCHER FASER, WASCHBAR, RUNDUM-REISSVERSCHLUSS, ETWA 180 MAL 75 CM	1 STUECK	80,10	82,10	82,40	120,1	123,0	123,1
DAUNEN-EINZIEBDECKE, GUTE DAUNENFUELLUNG, ETWA 150 MAL 200 CM	1 STUECK	524,00	529,00	528,00	167,2	169,8	170,0
BETTFFEDER, GRAUE GAENSE-HALBDAUNEN, MITTLERE QUALITAET	1 KILO	104,00	105,00	105,00	184,6	187,4	187,7
INLETT F. OBERBETTEN, MAKOKOEPER, ETWA 130 BZW. 140 CM BREIT 1 METER	1 METER	21,50	21,40	21,60	133,8	136,2	136,5

ZU DEN ABSOLUTEN PREISANGABEN BITTE ERLAEUTERUNGEN, ABSCHNITT 12, BEACHTEN





7 VERBRAUCHERPREISE  
7.1 AUSGEWAENLTE GUETER IM BUNDESDURCHSCHNITT

WARE, LEISTUNG	EINHEIT	1982	1983		1982	1983	
		AUG.	JULI	AUG.	AUG.	JULI	AUG.
		PREIS I N D M			1 9 7 6 = 1 0 0		
HAMMER (SCHLOSSERHAMMER), KOPF 500 G, POLIERTER STIEL	1 STUECK	9,08	9,10	9,13	129,4	131,6	131,7
BEISSZANGE, KOPF, SCHULTER UND KANTEN POLIERT, 210 MM	1 STUECK	9,56	9,84	9,92	135,0	136,7	137,3
FUCHSSCHWANZ, 350 MM BLATTLAENGE	1 STUECK	12,10	12,14	12,10	130,9	133,9	134,2
VORHAENGESCHLOSS, 2 SCHLUESSEL, EINFACHE AUSFUEHRUNG, ETWA 40-45 MM	1 STUECK	4,83	4,95	4,97	148,2	152,1	152,6
ZIMMERTUER-EINSTECKSCHLOSS, 2 BUNDBARTSCHLUESSEL, EINTOURIG, 55 MM DORN	1 STUECK	9,17	9,47	9,48	135,3	139,9	140,1
D RUECKERGARNITUR, LEICHTMETALL ELOXIERT, D RUECKER 105 MM, MIT LANGSCHILDERN, GEGOSSEN, 220 MAL 36 MM	1 GARNITUR	15,61	16,02	16,12	134,9	140,2	140,5
STUBENBESEN, KUNSTSTOFFHAAR ODER ROSSHAARMISCHUNG	1 STUECK	8,07	8,32	8,39	124,8	128,0	128,4
KLIEDERBUERSTE, NATURBORSTEN, EINFACHE AUSFUEHRUNG	1 STUECK	5,07	5,32	5,34	126,6	129,9	130,4
DECKENLEUCHE, EINFACHE AUSFUEHRUNG, OPALGLAS, EINFLAMMIG	1 STUECK	21,70	23,30	23,60	123,1	129,3	129,9
GERAETEZULEITUNG, KUNSTSTOFFSCHLAUCH, MIT GERAETE- UND SCHUKOSTECKER, 3 M LANG	1 STUECK	8,92	9,00	9,04	121,6	123,2	123,5
TASCHELENAMPENHUELSE, KLEINE STABFORM	1 STUECK	5,63	5,94	5,96	125,4	130,2	130,8
GLUEHLAMPE, MATT, 100 WATT	1 STUECK	1,94	1,96	1,96	112,8	114,3	114,3
KERZENLAMPE, MATT, 25 WATT	1 STUECK	2,43	2,48	2,47	112,6	115,0	114,9
LEUCHTSTOFFROEHRE, 120 CM LANG, 40 WATT	1 STUECK	7,87	8,23	8,24	125,2	129,5	129,5
TAPETE, RAUHFASER, KOERNUNG MITTEL, WEISS, EUROPAROLLE	1 ROLLE	11,05	11,08	11,11	118,3	120,0	120,5
TAPETENKLEISTER, IN BEUTELN ODER KARTONS ZU 125 G	1 PACKUNG	3,32	3,39	3,41	126,8	130,1	130,8
FARBROLLER, PERLONBEZUG, 20 CM, 18 MM SCHURLAENGE	1 STUECK	8,99	9,14	9,07	110,0	111,8	111,9
WALERPINSSEL, NATURBORSTEN, DURCHMESSER 3-4 CM	1 STUECK	6,21	6,30	6,24	117,4	118,7	119,3
KUNSTHARZLACKFARBE, WEISS, FUER INNEN- UND AUSSENANSTRICH, IN DOSEN ZU 750 ML	1 DOSE	14,23	14,67	14,71	132,3	136,6	136,9
DISPERSIONSFARBE FUER INNEN, LICHTTECHT, GUT DECKEND, 1 KG AUSREICHEND FUER CA. 5 M2 STREICHFLAECHE, IN EIMERN ZU ETWA 10 KG FUELLGEWICHT	1 KILO	2,81	2,87	2,89	129,3	132,2	132,9
ZELLULOSE-WERKSTOFF (SPACHTEL), IN PAKETEN ZU 500 G	500 GRAMM	2,84	2,89	2,90	123,9	126,4	126,9
CHEMISCHE REINIGUNG (VOLLREINIGUNG) NEBST BUEGELN EINES ZWEITEILIGEN HERRENANZUGES	1 MAL	11,75	12,06	12,10	123,5	127,1	127,4
WASCHEN UND MANGELN, GLATTWAESCHE, 6 TEILE (BETTWAESCHE FUER 2 BETTEN), SCHRANKFERTIG	1 PAKET	11,98	12,37	12,42	141,3	145,9	146,3
ELEKTRO-RASENMAEHER, 220 VOLT, 800 WATT	1 STUECK	347,00	344,00	345,00	113,5	114,9	115,0
GARTENSCHERE, GESCHMIEDET UND GENAERTET	1 STUECK	25,40	26,30	26,40	128,9	132,9	133,0
ELEKTRISCHE HECKENSCHERE, 220 VOLT, 270 WATT, ETWA 45 CM ARBEITSBREITE	1 STUECK	213,00	221,00	220,00	119,0	121,8	121,9
SPATEN, GAERTNERSPATEN, MIT T-GRIFF	1 STUECK	40,70	41,80	41,80	128,0	131,1	131,2
BLUMENTOPF, TONTOPF, DURCHMESSER ETWA 13 CM	1 STUECK	0,97	0,99	1,06	138,5	141,2	141,7
GARTENSCHLAUCH, KUNSTSTOFF, 12 MAL 2,5 MM = 1/2 ZOLL, 20-M-ROLLE	1 ROLLE	24,60	24,70	24,80	117,3	119,5	119,5
GIESSKANNE, KUNSTSTOFF, 10 L INHALT	1 STUECK	9,39	9,28	9,20	120,3	121,4	121,3
PFLANZENSCHUTZMITTEL GEGEN SCHADINSEKTE (INSEKTIKID), IN PACKUNGEN ZU ETWA 100 CM3/ML	100 CM3	9,25	9,48	9,61	119,3	121,9	122,5
BLUMENDUENGER, FLUESSIG, IN KUNSTSTOFF-FLASCHEN ZU ETWA 500 ML	500 ML	6,20	6,44	6,46	120,8	123,3	123,6
MITTEL GEGEN UNKRAEUTER IM ZIER- UND SPORTRASEN, SPRITZMITTEL, IN FLASCHEN ZU ETWA 60 ODER 240 CM3	240 CM3	15,28	15,96	16,04	110,0	112,1	112,3
WASCHPULVER FUER GROB-, WEISS- UND BUNTWAESCHE, FUELLGEWICHT ETWA 3 KG	1 KILO	3,51	3,51	3,50	114,9	117,0	117,1
WASCHPULVER FUER FEINWAESCHE, IN PACKUNGEN ZU ETWA 300 BIS 750 G	1 KILO	9,27	9,44	9,45	115,2	117,0	117,3
WAESCHEWEEHICHPUELMITTEL, IN BEHAELTERN ZU ETWA 4 L	4 LITER	5,86	5,69	5,69	110,8	110,2	110,2
SCHEUERTUCH, MITTLERE QUALITAET, ETWA 50 MAL 60 CM	1 STUECK	1,94	1,98	1,98	125,8	128,2	128,6
SCHWAMMTUCH, ETWA 20 MAL 20 CM, IN PACKUNGEN ZU ETWA 2 ODER 5 STUECK	10 STUECK	6,44	6,53	6,55	109,9	111,7	112,0
GESCHIRRSPUELMITTEL, FLUESSIG, IN PLASTIKFLASCHEN ZU ETWA 1000 ML	1 LITER	3,66	3,64	3,63	115,9	116,0	116,1
FUSSBODENPFLEGEMITTEL, WACHSHALTIGE EMULSION, FUELLGEWICHT ETWA 500 ML	500 ML	5,78	5,70	5,72	123,7	126,1	126,3
SCHUNCREME, FARBLOS, IN DOSEN ZU ETWA 68 ML	100 ML	2,54	2,67	2,67	119,9	124,8	125,4
REINIGUNGSMITTEL FUER TOILETTEN, DESINFIZIEREND, DESODORIEREND, IN PLASTIKBEHAELTERN ZU ETWA 600 G	1 KILO	4,84	4,81	4,83	114,0	116,1	116,5
METALLPFLEGEMITTEL FUER EDELMETALLE, IN BEHAELTERN ZU ETWA 250 G	250 GRAMM	4,19	4,23	4,24	119,5	122,8	123,0
FLECKENENTFERNUNGSMITTEL, IN BEHAELTERN ZU ETWA 100 ML ODER 100 G FUELLGEWICHT	100 ML/G	4,08	4,22	4,21	123,1	127,3	127,6
HAUSHALTSKERZEN, KOMPOSITIONS-KRONENKERZEN, IN PACKUNGEN ZU ETWA 6 STUECK, NETTOGEWICHT ETWA 300 G	1 KILO	6,57	6,72	6,72	117,2	118,4	118,4
ZUENDHOELZER, IN PACKUNGEN ZU 10 SCHACHTELN	1 PACKUNG	0,87	0,91	0,91	119,6	124,8	124,5
FEUERSTEINE FUER FEUERZEUGE, IN PACKUNGEN ZU 5 STUECK, MARKENWARE	1 PACKUNG	0,58	0,61	0,61	111,3	115,6	115,6
GASAMPULLE FUER FEUERZEUGE, AUSREICHEND FUER 10-12 FUELLUNGEN	1 STUECK	3,54	3,54	3,53	106,3	107,2	107,3
BATTERIE, MONOZELLE, 1,5 V, ALKALI-MANGAN, HOCHLEISTUNGZELLE	1 STUECK	3,11	3,30	3,34	133,6	137,7	138,4
FILTERTUETEN FUER KAFFEEFILTER, 4-6 TASSEN, IN PACKUNGEN ZU 40 STUECK	1 PACKUNG	1,60	1,60	1,60	110,2	111,4	111,3
ALU-FOLIE (NICHT EXTRA STARK), ETWA 30 CM BREIT, ZU 10 ODER 20 M LAENGE	20 METER	4,30	4,35	4,35	112,7	114,0	114,0
KLARSICHT-FOLIE, MIT HAFTEFFEK, ETWA 30 CM BREIT, ZU 15 ODER 20 M LAENGE	20 METER	2,78	2,83	2,83	115,2	117,5	117,8
KLEBSTOFF (KEIN KONTAKTKLEBER), IN TUBEN MIT ETWA 50 CM3 FUELLGEWICHT	50 CM3	2,45	2,62	2,63	136,8	140,9	141,3
DRAHT, VERZINKT, 2,2 MM	1 KILO	5,00	4,97	4,99	122,3	126,3	126,8
DRAHTSTIFTE (NAEGEL), 20-60 MM LANG	1 KILO	4,50	4,57	4,60	122,3	124,9	125,3
HOLZSCHRAUBEN, EISEN, FLACHKOPF, 3,5 MAL 25 MM, DIN 97, IN KLEINPACKUNGEN	100 STUECK	3,37	3,41	3,44	122,6	125,7	126,6

ZU DEN ABSOLUTEN PREISANGABEN BITTE ERLAEUTERUNGEN, ABSCHNITT 12, BEACHTEN













# Fachserie 17: Preise

## Reihe 1: Preise und Preisindizes für die Land- und Forstwirtschaft

Der etwa 8 Wochen nach dem Berichtszeitraum erscheinende Monatsbericht enthält Angaben über Erzeugerpreise landwirtschaftlicher und forstwirtschaftlicher Produkte sowie über Einkaufspreise landwirtschaftlicher Betriebsmittel. Im Jahresbericht sind zu allen Veröffentlichungspositionen die Indizes für einen mehrjährigen Zeitraum aufgeführt.

Zur Berechnung des Index der Erzeugerpreise landwirtschaftlicher Produkte werden ca. 1 100 Preisreihen für 145 Waren, beim Index der Erzeugerpreise forstwirtschaftlicher Produkte (aller Besitzarten) ca. 1 500 Preisreihen für 34 Waren und beim Index der Einkaufspreise landwirtschaftlicher Betriebsmittel ca. 5 000 Preisreihen für 180 Waren herangezogen.

## Reihe 2: Preise und Preisindizes für gewerbliche Produkte (Erzeugerpreise)

In dem etwa 4 Wochen nach dem Berichtszeitraum vorliegenden Monatsbericht sind Angaben über Erzeugerpreise im Inlandsabsatz für rd. 800 Positionen nach dem „Warenverzeichnis für die Industriestatistik“ – für ausgewählte Warengruppen einschl. dem Auslandsabsatz – enthalten. Im Jahresbericht werden überwiegend Vergleichsdaten zurückliegender Jahre veröffentlicht. Zur Berechnung der Indizes werden ca. 15 000 Preisreihen für rd. 2 100 Waren verwendet.

## Reihe 3: Index der Grundstoffpreise

Erfasst werden Einkaufspreise der vom verarbeitenden Gewerbe bezogenen Rohstoffe und Zwischenprodukte inländischer und ausländischer Herkunft. Der ca. 8 Wochen nach dem Berichtszeitraum verfügbare Monatsbericht enthält Angaben für Grundstoffe aus der Land- und Forstwirtschaft sowie aus dem Bergbau und dem Produzierenden Gewerbe. Im Jahresbericht werden bei gleicher fachlicher Gliederung wie im Monatsbericht umfangreichere Zeitreihen gebracht. Der Berechnung des Index liegen 9 119 Preisreihen für 1 427 Waren zugrunde.

## Reihe 4: Maßzahlen für Bauleistungspreise und Preisindizes für Bauwerke

Für die Monate Februar, Mai, August und November werden neben einem vierteljährlichen Eilbericht mit den wichtigsten Eckdaten ausführliche Vierteljahresberichte herausgegeben. Die Nachweisungen enthalten Preisindizes für den Neubau von Wohngebäuden, Nichtwohngebäuden und Sonstigen Bauwerken, für Einfamilien-Fertighäuser sowie für die Instandhaltung von Wohngebäuden. Den Indexberechnungen liegen rd. 28 000 Preisreihen für 220 Bauleistungen zugrunde.

## Reihe 5: Kaufwerte für Bauland

Angaben zu Baulandveräußerungen wie Fälle, Flächen, Kaufsummen werden vierteljährlich nach Baugebieten, Baulandarten sowie Gemeindegrößenklassen für Bund und Länder veröffentlicht. Der Jahresbericht ist zusätzlich u. a. nach Veräußerern und Erwerbern aufgliedert und enthält die Ergebnisse ausgewählter Städte.

## Reihe 6: Index der Großhandelsverkaufspreise

Der etwa 4 Wochen nach dem Berichtszeitraum erscheinende Monatsbericht zeigt die Entwicklung der bei Großhandelsunternehmen und -märkten ermittelten Preise im Inlandsabsatz in institutioneller Gliederung nach 76 Wirtschaftsklassen sowie in zwei Gliederungen nach rund 540 Warengruppen und Waren. Im Jahresbericht werden langfristige Übersichten veröffentlicht. Der Berechnung des Index liegen ca. 9 000 Preisreihen für rund 1 155 Waren zugrunde.

## Reihe 7: Preise und Preisindizes für die Lebenshaltung

Der Preisindex für die Lebenshaltung wird für vier verschiedene Haushaltstypen berechnet und zwar für alle privaten Haushalte, für Vier-Personen-Haushalte von Angestellten und Beamten mit höherem Einkommen, für Vier-Personen-Arbeitnehmerhaushalte mit mittlerem Einkommen, für Zwei-Personen-Haushalte von Rentnern und Sozialhilfeempfängern; ferner für die einfache Lebenshaltung eines Kindes.

Während ein etwa 14 Tage nach dem Berichtszeitraum erscheinender monatlicher Eilbericht ausgewählte Eckdaten der Lebenshaltungsindizes und des Index der Einzelhandelspreise (zum Teil Durchschnittswerte über 30 Jahre und bis zu 108 Monatszahlen) enthält, sind im Monatsbericht weitaus umfangreichere Nachweisungen veröffentlicht. Außer den verschiedenen Indizes, die in tiefer fachlicher Gliederung dargeboten werden, enthält der Monatsbericht Bundesdurchschnittspreise und -maßzahlen für rd. 650 Güter der Lebenshaltung. Ausführliche Ergebnisse in tiefer fachlicher Gliederung mit einem z.T. weit zurückreichenden zeitlichen Nachweis bringt der Jahresbericht.

## Reihe 8: Preise und Preisindizes für die Ein- und Ausfuhr

Im Monatsbericht, der etwa 6 Wochen nach dem Berichtszeitraum vorliegt, werden der Einfuhrpreisindex für etwa 750, der Ausführpreisindex für etwa 500 Warengruppen und Waren, die Terms of Trade sowie absolute Einfuhrpreise für rd. 120 Produkte veröffentlicht. Der Jahresbericht bringt langfristige Übersichten. Für die Berechnung des Einfuhrpreisindex werden ca. 5 600 Preisrepräsentanten, für den Ausführpreisindex 5 900 herangezogen.

## Reihe 9: Preise für Verkehrsleistungen

Mit Ablauf des Berichtsjahres 1981 wurde die vierteljährliche Berichterstattung eingestellt. Ab Berichtsjahr 1982 werden zusammengefaßte Ergebnisse in einem Jahresbericht veröffentlicht.

## Reihe 10: Internationaler Vergleich der Preise für die Lebenshaltung

Die Verbrauchergeld- und Reisegeldparitäten sowie Devisenkurse werden in einem etwa 4 Wochen nach dem Berichtszeitraum erscheinenden Monatsbericht und einem Jahresbericht veröffentlicht; letzterer enthält umfangreichere Nachweisungen sowie längerfristige Zeitreihen. Verbrauchergeldparitäten werden monatlich für 50 Länder, Reisegeldparitäten halbjährlich für 10 Länder dargestellt.

## Systematiken

Systematik der Wirtschaftszweige mit Erläuterungen, Ausgabe 1979  
Systematisches Güterverzeichnis für Produktionsstatistiken, Ausgabe 1982  
Güterverzeichnis für den Privaten Verbrauch, Ausgabe 1963  
Systematik der Bauwerke, Ausgabe 1978



STATISTISCHES BUNDESAMT  
GUSTAV-STRESEMANN-RING 11  
6200 WIESBADEN 1

Veröffentlichungen und Prospekte sind durch den Verlag W. Kohlhammer GmbH, Philipp-Reis-Straße 3, Postfach 421120, 6500 Mainz 42, Tel.; (06131) 59094/95, erhältlich.