

Statistisches Bundesamt

Preise

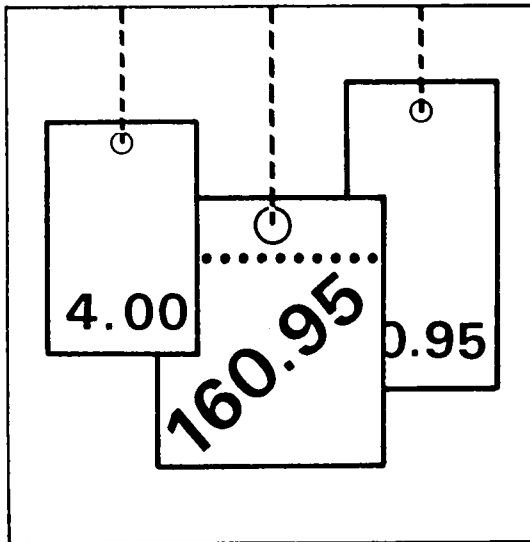

Fachserie 17

Reihe 7

Preisindizes für die Lebenshaltung

September 2000

Herausgeber: Statistisches Bundesamt, Wiesbaden



Fachliche Informationen zu dieser Veröffentlichung können Sie direkt beim Statistischen Bundesamt erfragen:
Gruppe VI A, Telefon: 06 11 / 75 26 21 oder Fax: 06 11 / 72 40 00

Aktuelle Zahlen aus dieser Veröffentlichung können direkt beim Statistischen Bundesamt, Gruppe VI A über einen Anrufbeantworter Telefon: 06 11 / 75 28 88 oder Zahlen ab 1991 über ein Abruffax: 06 11 / 75 38 88 abgerufen werden.

Verlag: Metzler-Poeschel, Stuttgart

Verlagsauslieferung: SFG – Servicecenter Fachverlage GmbH
Postfach 43 43
72774 Reutlingen
Telefon: 0 70 71 / 93 53 50
Telefax: 0 70 71 / 93 53 35
Internet: <http://www.s-f-g.com>
E-Mail: staba@s-f-g.com

Erscheinungsfolge: monatlich

Erschienen im Oktober 2000

Preis: DM 20,40 / EUR 10,43

Bestellnummer: 2170700 – 00109

Recyclingpapier aus 100 % Altpapier.



Daten aus dieser Veröffentlichung sind auch in unserer Datenbank STATIS-BUND als Zeitreihen gespeichert und können gegen Entgelt via Internet (www.statistik-bund.de/zeitreih/home.htm), auf Diskette, Magnetbandkassette oder CD-ROM bezogen werden.

Nähere Informationen dazu erhalten Sie telefonisch unter:

06 11 / 75 - 27 16 oder - 22 56 oder per Fax unter 06 11 / 72 40 00.



Informationen über das Statistische Bundesamt und sein Datenangebot erhalten Sie:

- im Internet: <http://www.statistik-bund.de>

oder bei unserem Informationsservice

65180 Wiesbaden

- Telefon: 06 11 / 75 24 05
- Telefax: 06 11 / 75 33 30
- E-Mail: info@statistik-bund.de

© Statistisches Bundesamt, Wiesbaden 2000

Für nichtgewerbliche Zwecke sind Vervielfältigung und unentgeltliche Verbreitung, auch auszugsweise, mit Quellenangabe gestattet. Die Verbreitung, auch auszugsweise, über elektronische Systeme/Datenträger bedarf der vorherigen Zustimmung. Alle übrigen Rechte bleiben vorbehalten.

Inhalt

| | Seite |
|---|-------|
| Textteil | |
| Erläuterungen | 6 |
| Tabellenteil | |
| Teil I Deutschland | |
| Schaubild | 13 |
| 1 Preisindex für die Lebenshaltung aller privaten Haushalte | |
| 1.1 Gliederung nach dem Verwendungszweck | |
| - Nahrungsmittel und alkoholfreie Getränke | 14 |
| - Alkoholische Getränke, Tabakwaren | 18 |
| - Bekleidung und Schuhe | 20 |
| - Wohnung, Wasser, Strom, Gas und andere Brennstoffe | 22 |
| - Einrichtungsgegenstände (Möbel), Apparate, Geräte und Ausrüstungen für den Haushalt sowie deren Instandhaltung | 26 |
| - Gesundheitspflege | 30 |
| - Verkehr | 34 |
| - Nachrichtenübermittlung | 38 |
| - Freizeit, Unterhaltung und Kultur | 40 |
| - Bildungswesen | 48 |
| - Beherbergungs- und Gaststätdienstleistungen | 48 |
| - Andere Waren und Dienstleistungen | 50 |
| 1.2 Sondergliederungen | |
| - Saisonwaren, administrierte Preise, Heizöl und Kraftstoffe | 54 |
| - Dauerhaftigkeit der Waren und Dienstleistungen | 56 |
| - Wohnungsmieten | 58 |
| - Kraftfahrzeuganschaffung und -unterhaltung (Kraftfahrerpreisindex) | 60 |
| 2 Index der Einzelhandelspreise nach Wirtschaftszweigen | 62 |
| Teil II Früheres Bundesgebiet | |
| Schaubild | 75 |
| 3 Preisindex für die Lebenshaltung aller privaten Haushalte Gliederung nach dem Verwendungszweck | 76 |
| Teil III Neue Länder und Berlin-Ost | |
| Schaubild | 83 |
| 4 Preisindex für die Lebenshaltung aller privaten Haushalte Gliederung nach dem Verwendungszweck | 84 |

| | | |
|----------------|--|----|
| Teil IV | Deutschland, früheres Bundesgebiet sowie neue Länder und Berlin-Ost | |
| 5 | Preisindizes für die Lebenshaltung und Index der Einzelhandelspreise | 90 |
| Teil V | Verbraucherpreisindizes in den Mitgliedstaaten der Europäischen Union | |
| | Schaubild | 95 |
| 6 | Harmonisierte Indizes | 96 |

Gebietsstand

Die Angaben in Teil I für **Deutschland** beziehen sich auf die Bundesrepublik Deutschland nach dem Gebietsstand seit dem 3.10.1990.

Die Angaben in Teil II für das **frühere Bundesgebiet** beziehen sich auf die Bundesrepublik Deutschland nach dem Gebietsstand bis zum 3.10.1990, sie schließen Berlin-West ein.

Die Angaben in Teil III für die **neuen Länder und Berlin-Ost** beziehen sich auf die Länder Brandenburg, Mecklenburg-Vorpommern, Sachsen, Sachsen-Anhalt, Thüringen sowie auf Berlin-Ost.

Ergebnisse der Länder werden in den „Statistischen Berichten“ der Statistischen Ämter der Länder unter der Kennziffer M I 2 veröffentlicht.

Abkürzungen

| | | | | | |
|--------|---|---|------------|---|--|
| a.n.g. | = | anderweitig nicht genannt | COICOP | = | Classification of Individual Consumption by Purpose |
| WZ | = | Klassifikation der Wirtschaftszweige (Ausgabe 1993) | COICOP-VPI | = | Abgrenzung nach der COICOP in der für den Verbraucherpreisindex (VPI) geltenden Fassung 6/98 |
| o.a.S. | = | ohne ausgeprägten Schwerpunkt | | | |
| JD | = | Jahresdurchschnitt | | | |

Zeichenerklärung

| | | | | | |
|---|---|--|---|---|--|
| • | = | Zahlenwert unbekannt oder geheimzuhalten | r | = | berichtigte Zahl |
| | = | grundsätzliche Änderung innerhalb einer Reihe, die den zeitlichen Vergleich beeinträchtigt | - | = | nichts vorhanden |
| | | | 0 | = | weniger als die Hälfte von 1 in der letzten Stelle, jedoch mehr als nichts |
| | | | p | = | vorläufige Zahl |

Erläuterungen

- 1 Die Preisindizes für die Lebenshaltung und der Index der Einzelhandelspreise messen die Preisentwicklung auf der Stufe des Privaten Verbrauchs bzw. auf der Stufe des Einzelhandelsverkaufs. Die Bezugsgröße dieser Indizes ist die Summe der Ausgaben für den Privaten Verbrauch bei den zugrundeliegenden privaten Haushalten bzw. die Summe der Umsätze im Einzelhandel im Basisjahr (gegenwärtig 1995), wie sie durch die Statistik der Wirtschaftsrechnungen privater Haushalte bzw. durch die Statistik der Umsätze im Einzelhandel nachgewiesen wird. Die Indizes werden als gewogener Durchschnitt aus den Preisveränderungszahlen (Durchschnittsmeßzahlen) für eine repräsentative Auswahl von Lebenshaltungsgütern bzw. Einzelhandelswaren gebildet. Als Wägungszahlen (= Indexgewichte) dienen die Ausgaben der privaten Haushalte bzw. die Umsatzzahlen für diejenigen Güter im Basisjahr, für die Einzelpreisreihen als repräsentativ angesehen werden. Die Liste dieser Güter mit den jeweiligen Wägungszahlen wird in der Öffentlichkeit oft auch einfach als der „Warenkorb“ bezeichnet.
 - 2 Die Preisreihen werden in der Form von Meßzahlen auf der Grundlage des Preisstandes im Basisjahr (= 100) dargestellt. Sie beruhen in der Regel auf den Ergebnissen monatlicher Preiserhebungen bei einer repräsentativen Auswahl von Unternehmen des Einzelhandels, des Handwerks, des Beherbergungs- und Gaststättengewerbes, der öffentlichen Versorgung bzw. von Dienstleistungsunternehmen, freien Berufen, Inhabern von Mietwohnungen (z.T. auch Vermietern) u.a.; Erhebungszeitpunkt ist die Monatsmitte. Damit die monatlichen Werte einer Preisreihe nur „reine“ Preisveränderungen zum Ausdruck bringen, müssen alle Faktoren, die für die Höhe des Preises maßgeblich sind, die sogenannten preisbestimmenden Merkmale, konstant gehalten werden. Dies gilt nicht nur für die Mengeneinheit der beobachteten Ware bzw. Leistung und deren qualitative Beschaffenheit, sondern auch für die verschiedenen Handels-, Liefer- und Zahlungsbedingungen. Ändert sich eines dieser Merkmale, so kann die Differenz zwischen dem neuen und dem zuletzt gemeldeten Preis eine unechte Preisveränderung enthalten, die eliminiert werden muß.
- Die monatlich ermittelten Preise sind im allgemeinen effektive Endverbraucherpreise (keine Listenpreise) einschließlich Mehrwertsteuer sowie einschließlich Verbrauchsteuern (z.B. Mineralölsteuer, Tabaksteuer) und anderer gesetzlicher Abgaben (z.B. Bevorratungsbeitrag bei Mineralölzeugnissen). Gegenwärtig erfassen die Statistischen Landesämter in 118 Gemeinden des früheren Bundesgebietes und 72 Gemeinden der neuen Länder ca. 350 000 Einzelpreise für insgesamt rd. 750 Güter. Für die Berechnung der Verbraucherpreisindizes werden also entsprechend viele Durchschnittsmeßzahlen gebildet. Die Berichtsstellen in den Gemeinden werden so ausgewählt, daß einerseits Geschäfts- und Wohnviertel, andererseits die verschiedenen Handels- und Betriebsformen des Einzelhandels (selbständige Fachgeschäfte, Filialbetriebe, Warenhäuser, Supermärkte etc.) in angemessener Weise repräsentiert werden.
- 3 Die Verbraucherpreisindizes werden nach der Laspeyres-Formel berechnet. Das bedeutet, daß die aus dem gegenwärtigen Basisjahr 1995 stammenden Wägungszahlen bis zur Umstellung der Indizes auf ein neueres Basisjahr unverändert bleiben. Das letzte Basisjahr vor dem gegenwärtigen Basisjahr war das Jahr 1991. Für diesen Bericht wurden durchlaufende Reihen durch Verkettung der gegenwärtigen Berechnungsergebnisse auf Basis 1995 = 100 mit den früheren Indexzahlen vor 1995 gebildet.
 - 4 Der wichtigste Verbraucherpreisindex ist der **Preisindex für die Lebenshaltung aller privaten Haushalte in Deutschland**. Zusätzlich werden
für **Deutschland** der
 - Index der Einzelhandelspreise und der
 - Harmonisierte Verbraucherpreisindexberechnet.
Daneben werden - letztmals für das Preisbasisjahr 1995 = 100 - die folgenden Verbraucherpreisindizes ermittelt, und zwar:
für das **frühere Bundesgebiet** der Preisindex für die Lebenshaltung
 - aller privaten Haushalte

- von 4-Personen-Haushalten von Beamten und Angestellten mit höherem Einkommen
- von 4-Personen-Haushalten von Arbeitern und Angestellten mit mittlerem Einkommen
- von 2-Personen-Rentnerhaushalten mit geringem Einkommen

für die **neuen Länder und Berlin-Ost** der Preisindex für die Lebenshaltung

- aller privaten Haushalte
- von 4-Personen-Haushalten von Beamten und Angestellten mit höherem Einkommen
- von 4-Personen-Haushalten von Arbeitern und Angestellten mit mittlerem Einkommen
- von 2-Personen-Rentnerhaushalten mit geringem Einkommen

Diese Indizes werden außer in der Darstellung für die Lebenshaltung insgesamt für eine große Zahl von Gütergruppen verschiedener Aggregationsstufen ermittelt und veröffentlicht. Zugrunde liegt die **Classification of Individual Consumption by Purpose (COICOP)**, eine international harmonisierte Klassifikation. Die Ergebnisse ab 1991 werden entsprechend dieser Klassifikation dargestellt. Dies bedeutet aber keine Neuberechnung dieser Zahlen, sondern nur eine neue Zusammenfassung der einzelnen Preisreihen entsprechend dieser Gliederung. Diese Modifikation des Veröffentlichungsprogrammes hat keinen Einfluß auf die Veränderungsdaten (insgesamt).

- 5 Der Index der Einzelhandelspreise für Deutschland insgesamt wurde erstmalig auf der Basis 1991 = 100 berechnet. Die Ergebnisse sind in der institutionellen Gliederung an die international abgestimmte Klassifikation der Wirtschaftszweige, Ausgabe 1993, angelehnt. Entsprechend der bisherigen Praxis enthält der Index der Einzelhandelspreise auch den Einzelhandel mit Kraftwagen, den Einzelhandel mit Kraftwagenteilen und Zubehör, den Einzelhandel mit Kraffrädern, Teilen und Zubehör sowie die Tankstellen. Die bis 1991 berechneten Preisindizes für den Einzelhandel sind daher mit den ab 1991 berechneten Ergebnissen nicht mehr vergleichbar. Die in Tabelle 2 enthaltenen Preisindizes für den Einzelhandel im früheren Bundesgebiet wurden aus diesem Grund nur formal auf das einheitliche Basisjahr 1995 umgerechnet.

- 6 Die Berechnung der Indizes der administrierten Preise (Tabelle 1.2) erfolgt aufgrund der Abgrenzung des Sachverständigenrates zur Begutachtung der gesamtwirtschaftlichen Entwicklung im Jahresgutachten 1997/1998, (Anhang 5, Tabelle F1). In diesem Teilindex „Administrierte Preise“ sind folgende Güter enthalten:

Direkt administrierte Preise:

- Verkehrstarife
- Rundfunk- und Fernsehgebühren
- Gebühren für den Besuch von kulturellen Einrichtungen, Sportanlagen, Bildungseinrichtungen
- verschiedene andere Gebühren, z.B. Ausstellung eines Reisepasses

Teiladministrierte Preise:

- Versorgungstarife
- Nachrichtenübermittlung
- Mieten im sozialen Wohnungsbau
- freiw. Beiträge zur Krankenversicherung
- Kosten der Gesundheitspflege und
- Rechtsberatung

- 7 In der vorliegenden Reihe 7 der Fachserie 17 erscheinen auch Jahresberichte mit weiteren detaillierten Angaben für die letzten acht Jahre. Ein monatlicher Eilbericht mit den wichtigsten Berechnungsergebnissen für den aktuellen Berichtsmonat sowie zusammenfassenden Tabellen mit den Monatsdaten für längstens zwei Jahre dient der kurzfristigen Unterrichtung. In dem etwas umfangreicheren Monatsbericht werden neben detaillierten Daten für den aktuellen Berichtsmonat auch Tabellen mit Monatsdaten für maximal vier Jahre abgedruckt. Die Eilberichte erscheinen etwa zwei Wochen, die Monatsberichte etwa vier Wochen, die Jahresberichte etwa drei Monate nach Ablauf des Berichtszeitraumes und sind im Buchhandel oder direkt durch den

Verlag
Metzler-Poeschel

Verlagsauslieferung:

SFG - Servicecenter Fachverlage

GmbH
Postfach 43 43

72774 Reutlingen

Telefon: 07071 / 93 53 50

Telefax: 07071 / 3 36 53

zu beziehen.

Aktuelle Ergebnisse werden vom Statistischen Bundesamt auch über einen automatischen Anrufbeantworter und ein Abruffax bekanntgegeben.

Telefon: 0611 / 75 28 88

Abruffax: 0611 / 75 38 88

(zusätzlich Ergebnisse ab 1991)

Weitere methodische Fragen zur Verbraucherpreisstatistik wurden zuletzt in „Wirtschaft und Statistik“ 7/1979, 11/1979, 4/1980, 7/1984, 1/1990, 12/1994, 11/1995 und 3/1999 behandelt.

- 8 Nachstehend werden einige Erläuterungen zum Rechnen mit Indexzahlen gegeben.

Messung von Indexveränderungen in Punkten und in Prozent

Die Indexveränderung von einem Zeitpunkt zum anderen - berechnet als Veränderung in Prozent - kann als allgemeine Preisveränderungsrate aus der Sicht der Verbraucher interpretiert werden.

Formal ist auch eine Indexentwicklung nach Punkten als Differenz zwischen dem neuen und dem alten Indexstand berechenbar. Das Ergebnis ist inhaltlich nicht interpretierbar und unterscheidet sich je nach Wahl des Basisjahres.

Die Indexentwicklung in Prozent kann nach der Formel

$$\left(\frac{\text{neuer Indexstand}}{\text{alter Indexstand}} \times 100 \right) - 100$$

berechnet werden. Das Ergebnis ist von der Wahl des Basisjahres unabhängig, wenn man von geringfügigen Rundungsdifferenzen absieht.

Hierzu zwei Beispiele:

- (1) Die Steigerung eines Indexwertes von 120 auf 132 bedeutet eine Zunahme um $132 - 120 = 12$ Punkte, aber um

$$\left(\frac{132}{120} \times 100 \right) - 100 = 10 \%$$

- (2) Der Wert des Preisindex für die Lebenshaltung aller privaten Haushalte für Deutschland belief sich auf der Basis 1995 = 100 im Mai 1995 auf 99,9 und im Januar 1999 auf 104,1. Er hat sich also in dieser Zeit um

$$104,1 - 99,9 = 4,2 \text{ Punkte}$$

oder um

$$\left(\frac{104,1}{99,9} \times 100 \right) - 100 = 4,2 \%$$

erhöht. Wie eine Umrechnung auf ein früheres Preisbasisjahr zeigt, führen die verschiedenen Rechenwege zu unterschiedlichen Ergebnissen. Umgerechnet auf Basis 1991 = 100 (Umrechnungsfaktoren siehe unten) ergibt sich für die gleiche Zeitspanne eine Zunahme um

$$119,4 - 114,6 = 4,8 \text{ Punkte}$$

aber, ebenso wie auf Basis 1995, um

$$\left(\frac{119,4}{114,6} \times 100 \right) - 100 = 4,2 \%$$

Diese Unterschiede sind um so größer, je länger das zugrundegelegte Preisbasisjahr zurückliegt.

Messung von Veränderungen der Kaufkraft

Die Veränderung der Kaufkraft des Geldes in den Händen der Verbraucher kann ebenfalls mit Hilfe des Preisindex für die Lebenshaltung aller privaten Haushalte berechnet werden. Dann ist die Formel

$$\left(\frac{\text{alter Indexstand}}{\text{neuer Indexstand}} \times 100 \right) - 100$$

zugrundelegen. Die Entwicklung der Kaufkraft steht also im umgekehrten Verhältnis zur Preisentwicklung.

Auch hierzu zwei Beispiele:

- (1) Die Steigerung eines Indexwertes von 120 auf 132, also um 10,0 %, bedeutet, daß sich die Kaufkraft des Geldes in der Hand des Konsumenten um

$$\left(\frac{120}{132} \times 100 \right) - 100 = 90,9 - 100 = -9,1 \%$$

verändert hat, d.h. um 9,1 % gesunken ist.

- (2) Der Wert des Preisindex für die Lebenshaltung aller privaten Haushalte im früheren Bundesgebiet, 1995 = 100, hat sich von 99,9 im Mai 1995 auf 104,1 im Januar 1999 erhöht, das sind 4,2 %. Bei der Berechnung der Kaufkraft des Geldes in der Hand des Konsumenten ergibt sich eine Veränderung um

$$\left(\frac{99,9}{104,1} \times 100 \right) - 100 = -4,0 \%$$

also ein Kaufkraftverlust von 4,0 %.

- 9 Preisindizes für die Lebenshaltung bzw. der Index der Einzelhandelspreise dienen häufig als Bezugsgrößen für Wertsicherungsklauseln in Miet-, Pacht-, Übergabe-, Pensions- und anderen Verträgen über laufende Zahlungen. Mit der Einführung der dritten Stufe der Europäischen Wirtschafts- und Währungsunion ab 1. Januar 1999 entfiel die bisherige Rechtsgrundlage (§ 3 Währungsgesetz) für die Genehmigung von Wertsicherungsklauseln. An ihre Stelle tritt die Preisklauselverordnung (PrKV) vom 23. September 1998 (BGBl 1998, Teil I, Nr. 66, S. 3043).

Das Statistische Bundesamt kann nicht über die währungsrechtliche Zulässigkeit solcher Klauseln befinden, sondern muß an das Bundesamt für Wirtschaft, 65 726 Eschborn, verweisen, das für solche Fragen allein zuständig ist. Das Statistische Bundesamt kann auch keine Empfehlungen aussprechen, welcher Index bestimmten Vertragsverhältnissen zugrunde zu legen ist, da es sich dabei nicht um ein statistisches Problem, sondern um eine Ermessensfrage zu einem privatrechtlichen Vertrag handelt, die von den Vertragsparteien selbst zu entscheiden ist.

Neu abzuschließende Wertsicherungsklauseln

Der umfassendste Verbraucherpreisindex ist der Preisindex für die Lebenshaltung aller privaten Haushalte. Die drei Haushaltstypen, für die zusätzlich Verbraucherpreisindizes berechnet werden, repräsentieren nur einen geringen Teil aller Haushalte. Sie werden in Zukunft nicht mehr berechnet und stehen ab dem Jahr 2003 nicht mehr zur Verfügung. Sie sollten daher in neu abzuschließenden Wertsicherungsklauseln nicht verwendet werden. Das gleiche gilt für die getrennten Preisindizes für das frühere Bundesgebiet bzw. die neuen Länder einschließlich Berlin-Ost. Es ist daher dringend zu empfehlen, neue Wertsicherungsklauseln auf Basis des

- **Preisindex für die Lebenshaltung aller privaten Haushalte für Deutschland insgesamt**

abzuschließen bzw. bestehende Verträge mit langer Restlaufzeit entsprechend umzustellen. Um die Probleme bei der Umstellung auf ein neues Basisjahr zu reduzieren, empfiehlt es sich darüber hinaus, auf die

- **Veränderung in Prozent, berechnet auf der jeweiligen Originalbasis,**

abzustellen. Abschließend wird darauf hingewiesen, daß Verbraucherpreisindizes für Kalendermonate und Jahre berechnet werden, nicht aber für Stichtage. Eine Formulierung wie „der zum 1.1.1995 gültige Index“ führt häufig zu auslegungsbedingten Rechtsstreitigkeiten und sollte daher unbedingt vermieden werden. Alle diese Ausführungen sind unverbindliche Hinweise aus Sicht der Statistik. Für die Genehmigung von Wertsicherungsklauseln - soweit erforderlich - ist das Bundesamt für Wirtschaft zuständig.

Alte Wertsicherungsklauseln

Ältere Wertsicherungsklauseln basieren häufig auf einem Verbraucherpreisindex für das frühere Bundesgebiet oder die neuen Länder bzw. für spezielle Haushaltstypen. Diese werden, wie oben erwähnt, künftig nicht mehr berechnet und sollten auf den Preisindex für die Lebenshaltung aller privaten Haushalte für Deutschland insgesamt umgestellt werden. In alten Wertsicherungsklauseln wird außerdem häufig auf eine Indexveränderung in Punkten, basierend auf einem alten Preisbasisjahr, Bezug genommen. Nur in diesen Fällen muß der aktuelle Index auf dieses alte Preisbasisjahr umgerechnet werden. Die dazu erforderlichen Faktoren finden Sie in folgender Tabelle.

Wie rechnet man Indizes auf ein anderes Basisjahr um?

Die Gesamtindizes können durch eine Multiplikation mit den folgenden Faktoren auf das Niveau früherer Preisbasisjahre umgerechnet werden. Mit der Einführung des Preisbasisjahres 1995 am 25. Februar 1999 wurden die früher berechneten Ergebnisse ab Januar 1995 durch Neuberechnete Ergebnisse ersetzt. Die von Januar 1995 bis Dezember 1998 veröffentlichten Ergebnisse auf der alten Basis 1991 = 100 verlieren damit ihre Gültigkeit. Für länger zurückliegende Zeiträume ergeben sich durch die Umbasierung nur rundungsbedingte Abweichungen.

Die Preisindizes der Tabelle 5 können mit den folgenden Faktoren auf die jeweiligen älteren Basisjahre von 1991 bis 1962 umbasiert werden. Es wird ausdrücklich darauf hingewiesen,

daß gesamtdeutsche Verbraucherpreisindizes nicht auf Preisbasisjahre 1985 oder ältere Basisjahre umgerechnet werden können.

Faktoren früherer Basisjahre:

| Preisindex für die Lebenshaltung | 1995→1991 | 1995→1985 | 1995→1980 | 1995→1976 | 1995→1970 | 1995→1962 |
|---|-----------|-----------|-----------|-----------|-----------|-----------|
| Deutschland insg. | | | | | | |
| Alle privaten Haushalte | 1,14718 | - | - | - | - | - |
| Einzelhandel | 1,06613 | - | - | - | - | - |
| Früheres Bundesgebiet | | | | | | |
| Alle privaten Haushalte | 1,12399 | 1,24698 | 1,50706 | 1,76008 | 2,47278 | 3,03024 |
| 4-Personen-Haushalte von Beamten und Angestellten mit höherem Einkommen | 1,12614 | 1,25631 | 1,52371 | 1,78607 | 2,50959 | 3,05045 |
| 4-Personen-Haushalte von Arbeitern und Angestellten mit mittlerem Einkommen | 1,12802 | 1,24899 | 1,50806 | 1,74798 | 2,44355 | 2,98387 |
| 2-Personen-Rentnerhaushalte mit geringem Einkommen | 1,13508 | 1,25907 | 1,52419 | 1,75706 | 2,48589 | 3,13105 |
| Neue Länder | | | | | | |
| Alle privaten Haushalte | 1,32525 | - | - | - | - | - |
| 4-Personen-Haushalte von Beamten und Angestellten mit höherem Einkommen | 1,29566 | - | - | - | - | - |
| 4-Personen-Haushalte von Arbeitern und Angestellten mit mittlerem Einkommen | 1,29263 | - | - | - | - | - |
| 2-Personen-Rentnerhaushalte mit geringem Einkommen | 1,34040 | - | - | - | - | - |

Ab Januar 1995 kann man Werte der Originalbasis auf die jeweiligen älteren Basisjahre von 1991 bis 1962 mit den oben aufgeführten Faktoren umbasieren.

Beispiele:

Der auf Originalbasis 1995 = 100 errechnete Preisindex für die Lebenshaltung aller privaten Haushalte für das frühere Bundesgebiet hat im Januar 1995 einen Stand von 99,2. Durch Umbasierung ergeben sich die folgenden Indexwerte:

| | |
|----------------|---------------------------------|
| auf Basis 1991 | $(99,2 \times 1,12399) = 111,5$ |
| auf Basis 1985 | $(99,2 \times 1,24698) = 123,7$ |
| auf Basis 1980 | $(99,2 \times 1,50706) = 149,5$ |
| auf Basis 1976 | $(99,2 \times 1,76008) = 174,6$ |
| auf Basis 1970 | $(99,2 \times 2,47278) = 245,3$ |
| auf Basis 1962 | $(99,2 \times 3,03024) = 300,6$ |

Was ist zu beachten, wenn in Verträgen der zugrundegelegte Gebietsstand nicht ausdrücklich bezeichnet ist?

- Alle Wertsicherungsklauseln, die ein Preisbasisjahr vor 1991 nennen, beziehen sich auf Preisindizes für das frühere Bundesgebiet.
- Alle Wertsicherungsklauseln, die einen speziellen Haushaltstyp nennen (z.B. den 4-Personen-Haushalt mit mittlerem Einkommen), beziehen sich auf das frühere Bundesgebiet oder die neuen Länder und Berlin-Ost. Ein Verbraucherpreisindex für Deutschland insgesamt wurde vom Statistischen Bundesamt erstmals am 14. September 1995 vorgestellt. Wertsicherungsklauseln in Verträgen, welche vor diesem Termin abgeschlossen wurden, dürften ebenfalls nicht den Preisindex für die Lebenshaltung aller privaten Haushalte in Deutschland zugrundelegen.

Teil I

Deutschland

Deutschland

Preisindex für die Lebenshaltung aller privaten Haushalte

1995 = 100

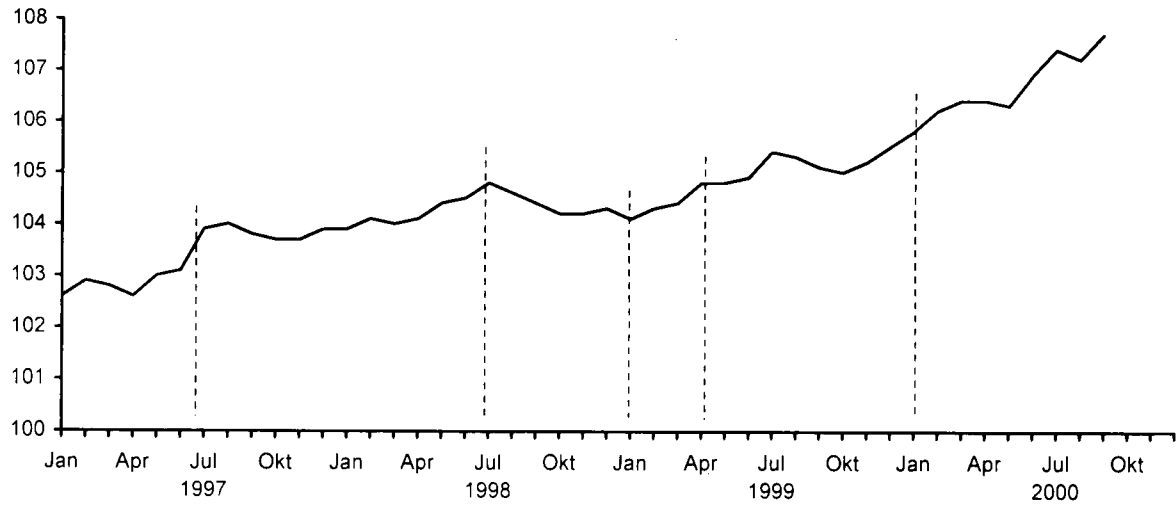

Veränderung gegenüber dem Vorjahr in %

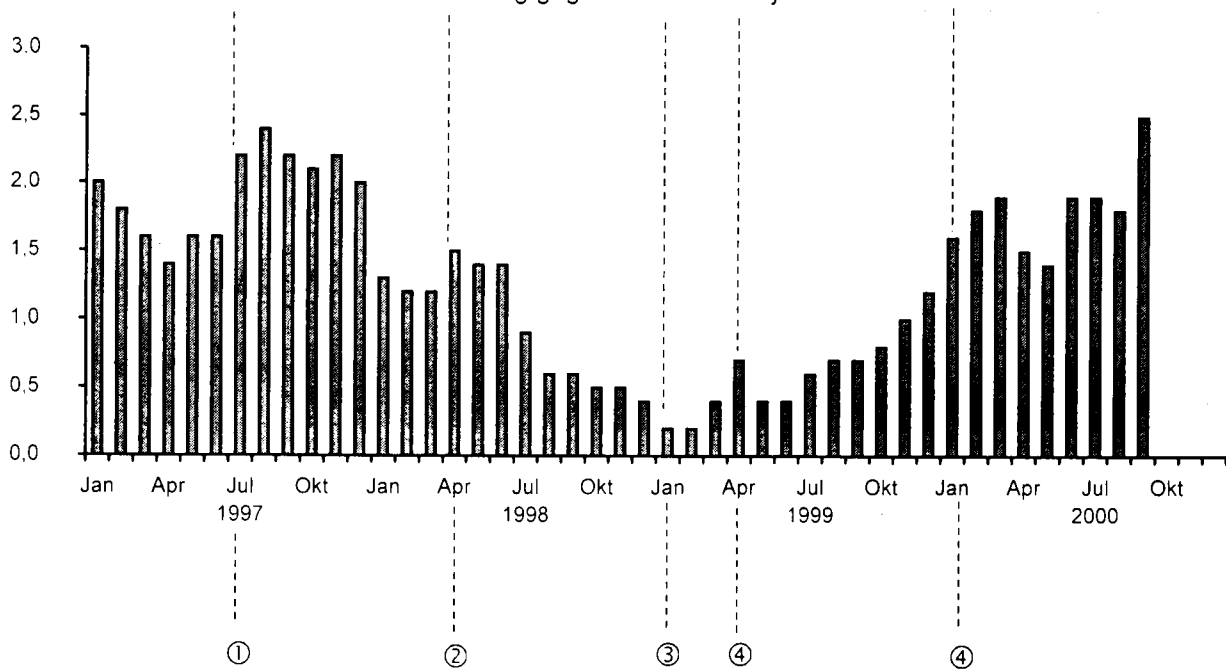

- ① Erhöhung der Rezeptgebühren
- ② Erhöhung des vollen Mehrwertsteuersatzes von 15% auf 16%
- ③ Reduzierung der Rezeptgebühren sowie weiterer Zuzahlungen im Gesundheitswesen
- ④ Ökologische Steuerreform

Deutschland
1 Preisindex für die Lebenshaltung aller privaten Haushalte
1.1 Gliederung nach dem Verwendungszweck

1995 = 100

| Jahr Monat | Gesamt- index | Nahrungs- mittel und alkohol- freie Getränke | Nahrungs- mittel | Brot und Getreide- erzeug- nisse | Fleisch, Fleisch- waren | Fische, Fisch- waren | Molkerei- produkte und Eier | Speise- fette und -öle |
|-----------------------------------|------------------|--|---------------------|---|-------------------------------|----------------------------|-----------------------------------|------------------------------|
| COICOP-VPI-Nr. Gewichtung in % | 1000 | 01 131,26 | 011 113,13 | 0111 22,23 | 0112 29,43 | 0113 5,19 | 0114 16,81 | 0115 3,52 |
| 1996 JD | 101,4 | 100,6 | 100,9 | 100,9 | 101,4 | 101,0 | 100,6 | 101,1 |
| 1997 JD | 103,3 | 102,0 | 102,1 | 101,8 | 104,6 | 104,1 | 100,6 | 101,2 |
| 1998 JD | 104,3 | 103,0 | 103,0 | 102,4 | 104,5 | 108,8 | 100,5 | 103,9 |
| 1999 JD | 104,9 | 101,7 | 101,9 | 102,4 | 101,7 | 111,6 | 99,2 | 101,4 |
| 2000 JD | | | | | | | | |
| 1997 Januar | 102,6 | 101,4 | 101,9 | 101,4 | 102,6 | 103,2 | 100,9 | 100,7 |
| Februar | 102,9 | 101,6 | 102,1 | 101,5 | 102,6 | 103,2 | 100,8 | 100,6 |
| März | 102,8 | 101,1 | 101,6 | 101,6 | 102,7 | 103,8 | 100,8 | 100,7 |
| April | 102,6 | 101,8 | 102,1 | 101,6 | 102,6 | 103,9 | 100,6 | 100,7 |
| Mai | 103,0 | 102,7 | 103,0 | 101,7 | 104,3 | 103,8 | 100,4 | 100,8 |
| Juni | 103,1 | 103,1 | 103,4 | 101,7 | 105,5 | 103,3 | 100,3 | 100,6 |
| Juli | 103,9 | 102,7 | 102,8 | 101,8 | 105,6 | 104,0 | 100,3 | 100,8 |
| August | 104,0 | 101,9 | 101,7 | 101,8 | 105,7 | 104,4 | 100,4 | 101,0 |
| September | 103,8 | 101,7 | 101,5 | 101,9 | 105,8 | 104,1 | 100,4 | 101,7 |
| Oktober | 103,7 | 101,6 | 101,4 | 101,9 | 105,7 | 104,5 | 100,5 | 102,0 |
| November | 103,7 | 101,9 | 101,6 | 102,0 | 105,8 | 105,3 | 100,6 | 102,4 |
| Dezember | 103,9 | 102,4 | 102,3 | 102,1 | 105,7 | 105,9 | 100,7 | 102,4 |
| 1998 Januar | 103,9 | 103,5 | 103,5 | 102,1 | 105,6 | 106,7 | 100,8 | 102,7 |
| Februar | 104,1 | 103,4 | 103,5 | 102,2 | 105,5 | 107,5 | 101,0 | 102,9 |
| März | 104,0 | 103,1 | 103,0 | 102,2 | 105,3 | 107,5 | 100,8 | 103,3 |
| April | 104,1 | 103,6 | 103,6 | 102,3 | 105,1 | 107,7 | 100,9 | 103,8 |
| Mai | 104,4 | 104,2 | 104,3 | 102,3 | 105,1 | 107,8 | 100,7 | 104,0 |
| Juni | 104,5 | 104,4 | 104,5 | 102,4 | 104,9 | 108,5 | 100,6 | 104,2 |
| Juli | 104,8 | 103,6 | 103,6 | 102,4 | 104,6 | 108,9 | 100,4 | 104,3 |
| August | 104,6 | 102,6 | 102,5 | 102,5 | 104,4 | 109,2 | 100,2 | 104,3 |
| September | 104,4 | 102,1 | 101,9 | 102,5 | 104,2 | 110,0 | 100,1 | 104,4 |
| Oktober | 104,2 | 101,6 | 101,4 | 102,5 | 103,6 | 110,3 | 100,1 | 104,6 |
| November | 104,2 | 101,9 | 101,7 | 102,6 | 103,2 | 111,0 | 100,2 | 104,4 |
| Dezember | 104,3 | 102,1 | 102,1 | 102,6 | 102,9 | 111,0 | 100,2 | 104,4 |
| 1999 Januar | 104,1 | 103,0 | 103,1 | 102,5 | 102,7 | 111,9 | 100,2 | 104,4 |
| Februar | 104,3 | 103,0 | 103,1 | 102,4 | 102,4 | 111,7 | 100,0 | 104,1 |
| März | 104,4 | 102,9 | 103,0 | 102,5 | 102,1 | 111,3 | 100,0 | 103,1 |
| April | 104,8 | 103,2 | 103,4 | 102,5 | 101,9 | 111,6 | 99,7 | 102,3 |
| Mai | 104,8 | 103,2 | 103,5 | 102,6 | 101,6 | 111,4 | 99,3 | 102,0 |
| Juni | 104,9 | 102,6 | 102,9 | 102,5 | 101,4 | 111,6 | 99,2 | 101,4 |
| Juli | 105,4 | 101,7 | 101,9 | 102,4 | 101,6 | 111,0 | 99,1 | 100,8 |
| August | 105,3 | 100,7 | 100,8 | 102,3 | 101,4 | 111,1 | 98,8 | 100,1 |
| September | 105,1 | 100,2 | 100,2 | 102,3 | 101,3 | 111,5 | 98,5 | 99,7 |
| Oktober | 105,0 | 99,9 | 99,9 | 102,3 | 101,2 | 111,6 | 98,4 | 99,6 |
| November | 105,2 | 100,0 | 100,1 | 102,3 | 101,2 | 111,8 | 98,3 | 99,5 |
| Dezember | 105,5 | 100,2 | 100,4 | 102,3 | 101,2 | 112,1 | 98,3 | 99,5 |
| 2000 Januar | 105,8 | 101,0 | 101,3 | 102,4 | 101,2 | 112,5 | 98,1 | 99,4 |
| Februar | 106,2 | 101,6 | 102,0 | 102,4 | 101,1 | 111,9 | 98,0 | 99,2 |
| März | 106,4 | 101,1 | 101,3 | 102,4 | 101,1 | 112,0 | 97,9 | 98,9 |
| April | 106,4 | 101,5 | 101,9 | 102,3 | 101,2 | 112,2 | 97,9 | 98,9 |
| Mai | 106,3 | 101,8 | 102,2 | 102,3 | 101,3 | 113,2 | 97,9 | 98,8 |
| Juni | 106,9 | 101,8 | 102,2 | 102,4 | 101,5 | 112,7 | 97,7 | 98,7 |
| Juli | 107,4 | 101,4 | 101,8 | 102,4 | 101,7 | 112,4 | 97,4 | 98,2 |
| August | 107,2 | 100,8 | 101,0 | 102,4 | 102,0 | 112,8 | 97,4 | 98,6 |
| September | 107,7 | 100,5 | 100,7 | 102,5 | 102,1 | 112,7 | 97,4 | 99,3 |
| Oktober | | | | | | | | |
| November | | | | | | | | |
| Dezember | | | | | | | | |

Deutschland
1 Preisindex für die Lebenshaltung aller privaten Haushalte
1.1 Gliederung nach dem Verwendungszweck

Veränderung gegenüber dem entsprechenden Vorjahresergebnis in Prozent

| Jahr Monat | Gesamt- index | Nahrungs- mittel und alkohol- freie Getränke | Nahrungs- mittel | Brot und Getreide- erzeug- nisse | Fleisch, Fleisch- waren | Fische, Fisch- waren | Molkerei- produkte und Eier | Speise- fette und -öle |
|-----------------------------------|------------------|--|---------------------|---|-------------------------------|----------------------------|-----------------------------------|------------------------------|
| COICOP-VPI-Nr. Gewichtung in ‰ | 1000 | 01 131,26 | 011 113,13 | 0111 22,23 | 0112 29,43 | 0113 5,19 | 0114 16,81 | 0115 3,52 |
| 1996 JD | 1,4 | 0,6 | 0,9 | 0,9 | 1,4 | 1,0 | 0,6 | 1,1 |
| 1997 JD | 1,9 | 1,4 | 1,2 | 0,9 | 3,2 | 3,1 | 0,0 | 0,1 |
| 1998 JD | 1,0 | 1,0 | 0,9 | 0,6 | -0,1 | 4,5 | -0,1 | 2,7 |
| 1999 JD | 0,6 | -1,3 | -1,1 | 0,0 | -2,7 | 2,6 | -1,3 | -2,4 |
| 2000 JD | | | | | | | | |
| 1997 Januar | 2,0 | 1,3 | 1,7 | 0,9 | 2,3 | 2,0 | 0,5 | -0,8 |
| 1997 Februar | 1,8 | 0,7 | 1,0 | 0,9 | 2,2 | 3,1 | 0,4 | -1,1 |
| 1997 März | 1,6 | -0,4 | -0,3 | 0,9 | 2,3 | 3,4 | 0,2 | -1,0 |
| 1997 April | 1,4 | 0,0 | -0,2 | 0,9 | 2,2 | 3,4 | 0,0 | -0,7 |
| 1997 Mai | 1,6 | 1,1 | 1,0 | 1,0 | 3,8 | 3,5 | -0,1 | -0,2 |
| 1997 Juni | 1,6 | 1,6 | 1,4 | 0,9 | 4,2 | 2,8 | -0,2 | -0,2 |
| 1997 Juli | 2,2 | 1,2 | 0,9 | 0,8 | 3,8 | 3,1 | -0,1 | 0,0 |
| 1997 August | 2,4 | 1,5 | 1,0 | 0,8 | 3,6 | 3,6 | -0,2 | 0,3 |
| 1997 September | 2,2 | 2,1 | 1,7 | 0,7 | 3,5 | 3,1 | -0,2 | 0,9 |
| 1997 Oktober | 2,1 | 2,3 | 2,0 | 0,7 | 3,2 | 3,5 | -0,2 | 1,2 |
| 1997 November | 2,2 | 2,7 | 2,3 | 0,8 | 3,1 | 2,8 | -0,1 | 1,6 |
| 1997 Dezember | 2,0 | 2,9 | 2,6 | 0,8 | 3,0 | 3,5 | 0,0 | 1,8 |
| 1998 Januar | 1,3 | 2,1 | 1,6 | 0,7 | 2,9 | 3,4 | -0,1 | 2,0 |
| 1998 Februar | 1,2 | 1,8 | 1,4 | 0,7 | 2,8 | 4,2 | 0,2 | 2,3 |
| 1998 März | 1,2 | 2,0 | 1,4 | 0,6 | 2,5 | 3,6 | 0,0 | 2,6 |
| 1998 April | 1,5 | 1,8 | 1,5 | 0,7 | 2,4 | 3,7 | 0,3 | 3,1 |
| 1998 Mai | 1,4 | 1,5 | 1,3 | 0,6 | 0,8 | 3,9 | 0,3 | 3,2 |
| 1998 Juni | 1,4 | 1,3 | 1,1 | 0,7 | -0,6 | 5,0 | 0,3 | 3,6 |
| 1998 Juli | 0,9 | 0,9 | 0,8 | 0,6 | -0,9 | 4,7 | 0,1 | 3,5 |
| 1998 August | 0,6 | 0,7 | 0,8 | 0,7 | -1,2 | 4,6 | -0,2 | 3,3 |
| 1998 September | 0,6 | 0,4 | 0,4 | 0,6 | -1,5 | 5,7 | -0,3 | 2,7 |
| 1998 Oktober | 0,5 | 0,0 | 0,0 | 0,6 | -2,0 | 5,6 | -0,4 | 2,5 |
| 1998 November | 0,5 | 0,0 | 0,1 | 0,6 | -2,5 | 5,4 | -0,4 | 2,0 |
| 1998 Dezember | 0,4 | -0,3 | -0,2 | 0,5 | -2,6 | 4,8 | -0,5 | 2,0 |
| 1999 Januar | 0,2 | -0,5 | -0,4 | 0,4 | -2,7 | 4,9 | -0,6 | 1,7 |
| 1999 Februar | 0,2 | -0,4 | -0,4 | 0,2 | -2,9 | 3,9 | -1,0 | 1,2 |
| 1999 März | 0,4 | -0,2 | 0,0 | 0,3 | -3,0 | 3,5 | -0,8 | -0,2 |
| 1999 April | 0,7 | -0,4 | -0,2 | 0,2 | -3,0 | 3,6 | -1,2 | -1,4 |
| 1999 Mai | 0,4 | -1,0 | -0,8 | 0,3 | -3,3 | 3,3 | -1,4 | -1,9 |
| 1999 Juni | 0,4 | -1,7 | -1,5 | 0,1 | -3,3 | 2,9 | -1,4 | -2,7 |
| 1999 Juli | 0,6 | -1,8 | -1,6 | 0,0 | -2,9 | 1,9 | -1,3 | -3,4 |
| 1999 August | 0,7 | -1,9 | -1,7 | -0,2 | -2,9 | 1,7 | -1,4 | -4,0 |
| 1999 September | 0,7 | -1,9 | -1,7 | -0,2 | -2,8 | 1,4 | -1,6 | -4,5 |
| 1999 Oktober | 0,8 | -1,7 | -1,5 | -0,2 | -2,3 | 1,2 | -1,7 | -4,8 |
| 1999 November | 1,0 | -1,9 | -1,6 | -0,3 | -1,9 | 0,7 | -1,9 | -4,7 |
| 1999 Dezember | 1,2 | -1,9 | -1,7 | -0,3 | -1,7 | 1,0 | -1,9 | -4,7 |
| 2000 Januar | 1,6 | -1,9 | -1,7 | -0,1 | -1,5 | 0,5 | -2,1 | -4,8 |
| 2000 Februar | 1,8 | -1,4 | -1,1 | 0,0 | -1,3 | 0,2 | -2,0 | -4,7 |
| 2000 März | 1,9 | -1,7 | -1,7 | -0,1 | -1,0 | 0,6 | -2,1 | -4,1 |
| 2000 April | 1,5 | -1,6 | -1,5 | -0,2 | -0,7 | 0,5 | -1,8 | -3,3 |
| 2000 Mai | 1,4 | -1,4 | -1,3 | -0,3 | -0,3 | 1,6 | -1,4 | -3,1 |
| 2000 Juni | 1,9 | -0,8 | -0,7 | -0,1 | 0,1 | 1,0 | -1,5 | -2,7 |
| 2000 Juli | 1,9 | -0,3 | -0,1 | 0,0 | 0,1 | 1,3 | -1,7 | -2,6 |
| 2000 August | 1,8 | 0,1 | 0,2 | 0,1 | 0,6 | 1,5 | -1,4 | -1,5 |
| 2000 September | 2,5 | 0,3 | 0,5 | 0,2 | 0,8 | 1,1 | -1,1 | -0,4 |
| 2000 Oktober | | | | | | | | |
| 2000 November | | | | | | | | |
| 2000 Dezember | | | | | | | | |

Deutschland
1 Preisindex für die Lebenshaltung aller privaten Haushalte
1.1 Gliederung nach dem Verwendungszweck

1995 = 100

| Jahr Monat | Obst | Gemüse (einschl. Kartoffeln u.a. Knollen- gewächse) | Zucker, Marme- lade, Konfitüre, Honig, Sirup und Süßwaren | Nahrungs- mittel a.n.g. | Alkohol- freie Getränke | Kaffee, Tee, Kakao | Mineral- wasser, Säfte, Limo- naden |
|-----------------|-------|---|---|----------------------------|-------------------------------|--------------------------|---|
| COICOP-VPI-Nr. | 0116 | 0117 | 0118 | 0119 | 012 | 0121 | 0122 |
| Gewichtung in ‰ | 9,95 | 11,98 | 9,46 | 4,56 | 18,13 | 6,85 | 11,28 |
| 1996 JD | 102,2 | 99,2 | 100,4 | 100,3 | 98,8 | 94,6 | 101,4 |
| 1997 JD | 103,6 | 98,5 | 100,9 | 100,8 | 101,3 | 101,2 | 101,4 |
| 1998 JD | 106,7 | 98,8 | 102,3 | 101,9 | 103,3 | 105,3 | 102,1 |
| 1999 JD | 103,2 | 98,8 | 103,4 | 101,8 | 100,7 | 98,8 | 101,9 |
| 2000 JD | | | | | | | |
| 1997 Januar | 97,0 | 107,9 | 100,7 | 100,6 | 98,4 | 93,7 | 101,2 |
| Februar | 102,5 | 104,7 | 100,7 | 100,5 | 98,5 | 93,8 | 101,3 |
| März | 101,3 | 100,3 | 100,7 | 100,5 | 98,6 | 94,1 | 101,3 |
| April | 104,7 | 103,2 | 100,6 | 100,6 | 99,6 | 96,9 | 101,3 |
| Mai | 105,8 | 106,5 | 100,7 | 100,7 | 100,6 | 99,5 | 101,2 |
| Juni | 108,8 | 104,8 | 100,8 | 100,7 | 101,8 | 102,6 | 101,2 |
| Juli | 108,8 | 98,4 | 100,9 | 100,8 | 102,3 | 104,0 | 101,3 |
| August | 104,4 | 91,2 | 101,0 | 100,9 | 102,8 | 105,4 | 101,3 |
| September | 101,8 | 90,6 | 101,0 | 101,0 | 103,1 | 105,9 | 101,4 |
| Oktober | 102,5 | 88,5 | 101,1 | 101,0 | 103,2 | 106,1 | 101,5 |
| November | 100,7 | 91,7 | 101,2 | 101,1 | 103,4 | 106,2 | 101,6 |
| Dezember | 105,1 | 93,7 | 101,2 | 101,2 | 103,2 | 105,8 | 101,6 |
| 1998 Januar | 110,0 | 101,0 | 101,3 | 101,3 | 103,2 | 105,8 | 101,6 |
| Februar | 108,3 | 100,9 | 101,8 | 101,4 | 103,0 | 105,5 | 101,5 |
| März | 106,1 | 99,0 | 102,1 | 101,6 | 103,1 | 105,5 | 101,6 |
| April | 107,5 | 103,3 | 102,2 | 101,8 | 103,2 | 105,3 | 102,0 |
| Mai | 111,1 | 106,6 | 102,3 | 101,9 | 103,4 | 105,7 | 102,1 |
| Juni | 114,6 | 105,8 | 102,3 | 102,0 | 103,7 | 106,1 | 102,2 |
| Juli | 115,9 | 96,4 | 102,4 | 102,0 | 103,5 | 105,7 | 102,2 |
| August | 108,2 | 93,0 | 102,4 | 102,0 | 103,6 | 105,9 | 102,3 |
| September | 103,3 | 91,8 | 102,4 | 102,1 | 103,6 | 105,5 | 102,4 |
| Oktober | 99,6 | 91,3 | 102,6 | 102,1 | 103,3 | 104,7 | 102,4 |
| November | 97,8 | 96,2 | 102,7 | 102,1 | 103,2 | 104,6 | 102,4 |
| Dezember | 98,1 | 99,8 | 102,8 | 102,1 | 102,6 | 103,0 | 102,3 |
| 1999 Januar | 102,9 | 105,4 | 103,2 | 102,3 | 102,4 | 102,9 | 102,2 |
| Februar | 104,7 | 105,4 | 103,5 | 102,0 | 102,1 | 101,8 | 102,2 |
| März | 105,4 | 104,9 | 103,4 | 102,0 | 102,1 | 102,0 | 102,1 |
| April | 106,4 | 109,0 | 103,5 | 102,1 | 101,6 | 101,1 | 101,9 |
| Mai | 107,7 | 109,4 | 103,6 | 101,9 | 101,3 | 100,3 | 102,0 |
| Juni | 109,6 | 103,3 | 103,5 | 101,8 | 100,8 | 99,2 | 101,8 |
| Juli | 109,3 | 95,0 | 103,4 | 101,8 | 100,4 | 98,2 | 101,8 |
| August | 104,2 | 89,9 | 103,3 | 101,6 | 100,0 | 97,1 | 101,7 |
| September | 99,7 | 89,1 | 103,3 | 101,5 | 99,7 | 96,2 | 101,8 |
| Oktober | 98,0 | 88,0 | 103,2 | 101,4 | 99,6 | 96,0 | 101,8 |
| November | 95,6 | 91,8 | 103,3 | 101,5 | 99,4 | 95,5 | 101,8 |
| Dezember | 95,1 | 94,6 | 103,3 | 101,4 | 99,2 | 94,9 | 101,9 |
| 2000 Januar | 100,4 | 98,5 | 103,4 | 101,4 | 99,3 | 94,8 | 102,0 |
| Februar | 102,5 | 104,4 | 103,4 | 101,3 | 99,2 | 94,8 | 101,9 |
| März | 100,8 | 100,0 | 103,2 | 101,1 | 99,3 | 95,1 | 101,8 |
| April | 101,7 | 103,8 | 103,2 | 101,0 | 99,4 | 95,6 | 101,7 |
| Mai | 104,4 | 104,1 | 103,2 | 100,9 | 99,4 | 95,8 | 101,7 |
| Juni | 108,8 | 101,0 | 103,0 | 100,8 | 99,2 | 95,2 | 101,6 |
| Juli | 109,4 | 96,2 | 102,9 | 100,9 | 99,3 | 95,3 | 101,7 |
| August | 103,1 | 93,3 | 103,1 | 100,9 | 99,5 | 95,6 | 101,9 |
| September | 99,3 | 92,5 | 103,2 | 100,9 | 99,5 | 95,2 | 102,1 |
| Oktober | | | | | | | |
| November | | | | | | | |
| Dezember | | | | | | | |

Deutschland
1 Preisindex für die Lebenshaltung aller privaten Haushalte
1.1 Gliederung nach dem Verwendungszweck

Veränderung gegenüber dem entsprechenden Vorjahresergebnis in Prozent

| Jahr Monat | Obst | Gemüse (einschl. Kartoffeln u.a. Knollen- gewächse) | Zucker, Marme- lade, Konfitüre, Honig, Sirup und Süßwaren | Nahrungs- mittel a.n.g. | Alkohol- freie Getränke | Kaffee, Tee, Kakao | Mineral- wasser, Säfte, Limo- naden | COICOP-VPI-Nr. |
|---------------|------|---|---|----------------------------|-------------------------------|--------------------------|---|-----------------|
| | | | | | | | | Gewichtung in % |
| | 0116 | 0117 | 0118 | 0119 | 012 | 0121 | 0122 | |
| | 9,95 | 11,98 | 9,46 | 4,56 | 18,13 | 6,85 | 11,28 | |
| 1996 JD | 2,2 | -0,8 | 0,4 | 0,3 | -1,2 | -5,4 | 1,4 | |
| 1997 JD | 1,4 | -0,7 | 0,5 | 0,5 | 2,5 | 7,0 | 0,0 | |
| 1998 JD | 3,0 | 0,3 | 1,4 | 1,1 | 2,0 | 4,1 | 0,7 | |
| 1999 JD | -3,3 | 0,0 | 1,1 | -0,1 | -2,5 | -6,2 | -0,2 | |
| 2000 JD | | | | | | | | |
| 1997 Januar | -1,0 | 7,4 | 0,6 | 0,5 | -0,9 | -2,6 | 0,0 | |
| Februar | 0,5 | -0,8 | 0,5 | 0,5 | -0,7 | -2,0 | -0,1 | |
| März | -1,5 | -9,8 | 0,4 | 0,4 | -0,4 | -1,1 | -0,1 | |
| April | 0,6 | -9,6 | 0,3 | 0,4 | 0,7 | 2,2 | -0,1 | |
| Mai | -0,5 | -3,0 | 0,4 | 0,4 | 1,7 | 5,2 | -0,3 | |
| Juni | -1,2 | 0,8 | 0,5 | 0,4 | 2,8 | 8,3 | -0,4 | |
| Juli | -4,3 | -0,5 | 0,5 | 0,5 | 3,5 | 10,2 | -0,2 | |
| August | -0,9 | -2,1 | 0,6 | 0,6 | 4,2 | 11,7 | -0,1 | |
| September | 2,3 | 2,3 | 0,6 | 0,6 | 4,6 | 12,5 | 0,0 | |
| Oktober | 6,4 | 1,7 | 0,6 | 0,5 | 4,7 | 12,9 | 0,1 | |
| November | 6,2 | 5,9 | 0,7 | 0,6 | 5,1 | 13,2 | 0,4 | |
| Dezember | 13,0 | 2,9 | 0,7 | 0,7 | 4,9 | 12,8 | 0,4 | |
| 1998 Januar | 13,4 | -6,4 | 0,6 | 0,7 | 4,9 | 12,9 | 0,4 | |
| Februar | 5,7 | -3,6 | 1,1 | 0,9 | 4,6 | 12,5 | 0,2 | |
| März | 4,7 | -1,3 | 1,4 | 1,1 | 4,6 | 12,1 | 0,3 | |
| April | 2,7 | 0,1 | 1,6 | 1,2 | 3,6 | 8,7 | 0,7 | |
| Mai | 5,0 | 0,1 | 1,6 | 1,2 | 2,8 | 6,2 | 0,9 | |
| Juni | 5,3 | 1,0 | 1,5 | 1,3 | 1,9 | 3,4 | 1,0 | |
| Juli | 6,5 | -2,0 | 1,5 | 1,2 | 1,2 | 1,6 | 0,9 | |
| August | 3,6 | 2,0 | 1,4 | 1,1 | 0,8 | 0,5 | 1,0 | |
| September | 1,5 | 1,3 | 1,4 | 1,1 | 0,5 | -0,4 | 1,0 | |
| Oktober | -2,8 | 3,2 | 1,5 | 1,1 | 0,1 | -1,3 | 0,9 | |
| November | -2,9 | 4,9 | 1,5 | 1,0 | -0,2 | -1,5 | 0,8 | |
| Dezember | -6,7 | 6,5 | 1,6 | 0,9 | -0,6 | -2,6 | 0,7 | |
| 1999 Januar | -6,5 | 4,4 | 1,9 | 1,0 | -0,8 | -2,7 | 0,6 | |
| Februar | -3,3 | 4,5 | 1,7 | 0,6 | -0,9 | -3,5 | 0,7 | |
| März | -0,7 | 6,0 | 1,3 | 0,4 | -1,0 | -3,3 | 0,5 | |
| April | -1,0 | 5,5 | 1,3 | 0,3 | -1,6 | -4,0 | -0,1 | |
| Mai | -3,1 | 2,6 | 1,3 | 0,0 | -2,0 | -5,1 | -0,1 | |
| Juni | -4,4 | -2,4 | 1,2 | -0,2 | -2,8 | -6,5 | -0,4 | |
| Juli | -5,7 | -1,5 | 1,0 | -0,2 | -3,0 | -7,1 | -0,4 | |
| August | -3,7 | -3,3 | 0,9 | -0,4 | -3,5 | -8,3 | -0,6 | |
| September | -3,5 | -2,9 | 0,9 | -0,6 | -3,8 | -8,8 | -0,6 | |
| Oktober | -1,6 | -3,6 | 0,6 | -0,7 | -3,6 | -8,3 | -0,6 | |
| November | -2,2 | -4,6 | 0,6 | -0,6 | -3,7 | -8,7 | -0,6 | |
| Dezember | -3,1 | -5,2 | 0,5 | -0,7 | -3,3 | -7,9 | -0,4 | |
| 2000 Januar | -2,4 | -6,5 | 0,2 | -0,9 | -3,0 | -7,9 | -0,2 | |
| Februar | -2,1 | -0,9 | -0,1 | -0,7 | -2,8 | -6,9 | -0,3 | |
| März | -4,4 | -4,7 | -0,2 | -0,9 | -2,7 | -6,8 | -0,3 | |
| April | -4,4 | -4,8 | -0,3 | -1,1 | -2,2 | -5,4 | -0,2 | |
| Mai | -3,1 | -4,8 | -0,4 | -1,0 | -1,9 | -4,5 | -0,3 | |
| Juni | -0,7 | -2,2 | -0,5 | -1,0 | -1,6 | -4,0 | -0,2 | |
| Juli | 0,1 | 1,3 | -0,5 | -0,9 | -1,1 | -3,0 | -0,1 | |
| August | -1,1 | 3,8 | -0,2 | -0,7 | -0,5 | -1,5 | 0,2 | |
| September | -0,4 | 3,8 | -0,1 | -0,6 | -0,2 | -1,0 | 0,3 | |
| Oktober | | | | | | | | |
| November | | | | | | | | |
| Dezember | | | | | | | | |

Deutschland
1 Preisindex für die Lebenshaltung aller privaten Haushalte
1.1 Gliederung nach dem Verwendungszweck

1995 = 100

| Jahr Monat | Alkoholi- sche Getränke, Tabak- waren | Alkoholi- sche Getränke | Spiri- tuosen | Wein | Bier | Tabak- waren |
|---|---|-------------------------------|------------------|--------------|---------------|-----------------|
| COICOP-VPI-Nr. Gewichtung in % ₀₀ | 02 41,67 | 021 21,34 | 0211 2,80 | 0212 6,27 | 0213 12,27 | 022 20,33 |
| 1996 JD | 100,8 | 100,9 | 100,0 | 101,4 | 100,8 | 100,7 |
| 1997 JD | 102,7 | 101,6 | 100,1 | 102,5 | 101,5 | 103,9 |
| 1998 JD | 104,7 | 102,4 | 100,6 | 104,0 | 101,9 | 107,1 |
| 1999 JD | 106,0 | 102,5 | 99,6 | 104,3 | 102,2 | 109,7 |
| 2000 JD | | | | | | |
| 1997 Januar | 102,5 | 101,2 | 99,9 | 102,0 | 101,1 | 103,8 |
| Februar | 102,5 | 101,3 | 100,0 | 102,2 | 101,2 | 103,8 |
| März | 102,6 | 101,4 | 100,0 | 102,3 | 101,3 | 103,8 |
| April | 102,6 | 101,5 | 99,9 | 102,3 | 101,5 | 103,8 |
| Mai | 102,6 | 101,5 | 99,9 | 102,3 | 101,5 | 103,8 |
| Juni | 102,8 | 101,7 | 100,0 | 102,4 | 101,7 | 104,0 |
| Juli | 102,8 | 101,7 | 100,2 | 102,5 | 101,6 | 104,0 |
| August | 102,8 | 101,8 | 100,4 | 102,7 | 101,6 | 104,0 |
| September | 102,9 | 101,9 | 100,4 | 102,8 | 101,8 | 104,0 |
| Oktober | 102,9 | 101,8 | 100,4 | 102,8 | 101,7 | 104,0 |
| November | 102,8 | 101,8 | 100,2 | 102,9 | 101,6 | 104,0 |
| Dezember | 102,9 | 101,8 | 100,2 | 102,9 | 101,6 | 104,0 |
| 1998 Januar | 102,9 | 101,9 | 100,4 | 103,0 | 101,6 | 104,0 |
| Februar | 102,8 | 101,8 | 100,5 | 103,2 | 101,3 | 104,0 |
| März | 102,9 | 101,9 | 100,4 | 103,4 | 101,4 | 104,0 |
| April | 103,0 | 102,1 | 100,6 | 103,9 | 101,6 | 104,0 |
| Mai | 105,4 | 102,3 | 100,7 | 103,9 | 101,8 | 108,6 |
| Juni | 105,4 | 102,4 | 100,8 | 104,1 | 101,9 | 108,6 |
| Juli | 105,5 | 102,5 | 100,8 | 104,3 | 102,0 | 108,6 |
| August | 105,6 | 102,6 | 100,6 | 104,4 | 102,2 | 108,6 |
| September | 105,6 | 102,7 | 100,7 | 104,4 | 102,2 | 108,6 |
| Oktober | 105,6 | 102,7 | 100,6 | 104,6 | 102,2 | 108,6 |
| November | 105,7 | 102,9 | 100,4 | 104,7 | 102,5 | 108,6 |
| Dezember | 105,6 | 102,7 | 100,3 | 104,6 | 102,2 | 108,6 |
| 1999 Januar | 105,5 | 102,6 | 100,2 | 104,5 | 102,1 | 108,6 |
| Februar | 105,5 | 102,5 | 100,0 | 104,6 | 102,0 | 108,6 |
| März | 105,5 | 102,5 | 100,0 | 104,5 | 102,0 | 108,6 |
| April | 105,5 | 102,6 | 99,8 | 104,5 | 102,2 | 108,6 |
| Mai | 105,6 | 102,7 | 99,8 | 104,6 | 102,3 | 108,6 |
| Juni | 105,5 | 102,6 | 99,7 | 104,4 | 102,3 | 108,6 |
| Juli | 105,5 | 102,6 | 99,6 | 104,4 | 102,3 | 108,6 |
| August | 105,5 | 102,6 | 99,5 | 104,3 | 102,4 | 108,6 |
| September | 105,5 | 102,5 | 99,3 | 104,2 | 102,4 | 108,6 |
| Oktober | 107,4 | 102,3 | 99,1 | 104,1 | 102,1 | 112,8 |
| November | 107,5 | 102,4 | 99,2 | 104,0 | 102,3 | 112,8 |
| Dezember | 107,4 | 102,3 | 99,3 | 103,9 | 102,2 | 112,8 |
| 2000 Januar | 107,4 | 102,3 | 99,5 | 103,9 | 102,1 | 112,8 |
| Februar | 107,4 | 102,3 | 99,5 | 103,8 | 102,1 | 112,8 |
| März | 107,4 | 102,2 | 99,5 | 103,7 | 102,0 | 112,8 |
| April | 107,3 | 101,9 | 99,4 | 103,5 | 101,7 | 112,8 |
| Mai | 107,4 | 102,1 | 99,5 | 103,7 | 102,0 | 112,8 |
| Juni | 107,3 | 102,1 | 99,5 | 103,6 | 101,9 | 112,8 |
| Juli | 107,3 | 102,1 | 99,6 | 103,7 | 101,8 | 112,8 |
| August | 107,4 | 102,3 | 99,7 | 103,6 | 102,2 | 112,8 |
| September | 107,5 | 102,5 | 99,7 | 103,6 | 102,6 | 112,8 |
| Oktober | | | | | | |
| November | | | | | | |
| Dezember | | | | | | |

Deutschland
1 Preisindex für die Lebenshaltung aller privaten Haushalte
1.1 Gliederung nach dem Verwendungszweck

Veränderung gegenüber dem entsprechenden Vorjahresergebnis in Prozent

| Jahr Monat | Alkoholische Getränke, Tabak- waren | Alkoholische Getränke | Spiri- tuosen | Wein | Bier | Tabak- waren |
|-----------------------------------|--|--------------------------|------------------|--------------|---------------|-----------------|
| COICOP-VPI-Nr. Gewichtung in ‰ | 02 41,67 | 021 21,34 | 0211 2,80 | 0212 6,27 | 0213 12,27 | 022 20,33 |
| 1996 JD | 0,8 | 0,9 | 0,0 | 1,4 | 0,8 | 0,7 |
| 1997 JD | 1,9 | 0,7 | 0,1 | 1,1 | 0,7 | 3,2 |
| 1998 JD | 1,9 | 0,8 | 0,5 | 1,5 | 0,4 | 3,1 |
| 1999 JD | 1,2 | 0,1 | -1,0 | 0,3 | 0,3 | 2,4 |
| 2000 JD | | | | | | |
| 1997 Januar | 2,2 | 0,7 | 0,0 | 1,7 | 0,4 | 3,8 |
| Februar | 2,2 | 0,7 | 0,1 | 1,4 | 0,6 | 3,8 |
| März | 2,2 | 0,7 | 0,1 | 1,4 | 0,6 | 3,8 |
| April | 2,2 | 0,8 | 0,0 | 1,2 | 0,9 | 3,8 |
| Mai | 2,2 | 0,7 | -0,1 | 0,9 | 0,9 | 3,8 |
| Juni | 2,4 | 0,9 | 0,1 | 0,9 | 1,1 | 3,9 |
| Juli | 2,3 | 0,7 | 0,2 | 0,8 | 0,8 | 3,9 |
| August | 2,3 | 0,8 | 0,3 | 1,0 | 0,8 | 3,9 |
| September | 2,3 | 0,8 | 0,3 | 0,9 | 0,9 | 3,9 |
| Oktober | 2,3 | 0,6 | 0,4 | 0,9 | 0,7 | 3,9 |
| November | 0,3 | 0,6 | 0,3 | 1,0 | 0,5 | 0,2 |
| Dezember | 0,4 | 0,5 | 0,4 | 1,0 | 0,4 | 0,2 |
| 1998 Januar | 0,4 | 0,7 | 0,5 | 1,0 | 0,5 | 0,2 |
| Februar | 0,3 | 0,5 | 0,5 | 1,0 | 0,1 | 0,2 |
| März | 0,3 | 0,5 | 0,4 | 1,1 | 0,1 | 0,2 |
| April | 0,4 | 0,6 | 0,7 | 1,6 | 0,1 | 0,2 |
| Mai | 2,7 | 0,8 | 0,8 | 1,6 | 0,3 | 4,6 |
| Juni | 2,5 | 0,7 | 0,8 | 1,7 | 0,2 | 4,4 |
| Juli | 2,6 | 0,8 | 0,6 | 1,8 | 0,4 | 4,4 |
| August | 2,7 | 0,8 | 0,2 | 1,7 | 0,6 | 4,4 |
| September | 2,6 | 0,8 | 0,3 | 1,6 | 0,4 | 4,4 |
| Oktober | 2,6 | 0,9 | 0,2 | 1,8 | 0,5 | 4,4 |
| November | 2,8 | 1,1 | 0,2 | 1,7 | 0,9 | 4,4 |
| Dezember | 2,6 | 0,9 | 0,1 | 1,7 | 0,6 | 4,4 |
| 1999 Januar | 2,5 | 0,7 | -0,2 | 1,5 | 0,5 | 4,4 |
| Februar | 2,6 | 0,7 | -0,5 | 1,4 | 0,7 | 4,4 |
| März | 2,5 | 0,6 | -0,4 | 1,1 | 0,6 | 4,4 |
| April | 2,4 | 0,5 | -0,8 | 0,6 | 0,6 | 4,4 |
| Mai | 0,2 | 0,4 | -0,9 | 0,7 | 0,5 | 0,0 |
| Juni | 0,1 | 0,2 | -1,1 | 0,3 | 0,4 | 0,0 |
| Juli | 0,0 | 0,1 | -1,2 | 0,1 | 0,3 | 0,0 |
| August | -0,1 | 0,0 | -1,1 | -0,1 | 0,2 | 0,0 |
| September | -0,1 | -0,2 | -1,4 | -0,2 | 0,2 | 0,0 |
| Oktober | 1,7 | -0,4 | -1,5 | -0,5 | -0,1 | 3,9 |
| November | 1,7 | -0,5 | -1,2 | -0,7 | -0,2 | 3,9 |
| Dezember | 1,7 | -0,4 | -1,0 | -0,7 | 0,0 | 3,9 |
| 2000 Januar | 1,8 | -0,3 | -0,7 | -0,6 | 0,0 | 3,9 |
| Februar | 1,8 | -0,2 | -0,5 | -0,8 | 0,1 | 3,9 |
| März | 1,8 | -0,3 | -0,5 | -0,8 | 0,0 | 3,9 |
| April | 1,7 | -0,7 | -0,4 | -1,0 | -0,5 | 3,9 |
| Mai | 1,7 | -0,6 | -0,3 | -0,9 | -0,3 | 3,9 |
| Juni | 1,7 | -0,5 | -0,2 | -0,8 | -0,4 | 3,9 |
| Juli | 1,7 | -0,5 | 0,0 | -0,7 | -0,5 | 3,9 |
| August | 1,8 | -0,3 | 0,2 | -0,7 | -0,2 | 3,9 |
| September | 1,9 | 0,0 | 0,4 | -0,6 | 0,2 | 3,9 |
| Oktober | | | | | | |
| November | | | | | | |
| Dezember | | | | | | |

Deutschland
1 Preisindex für die Lebenshaltung aller privaten Haushalte
1.1 Gliederung nach dem Verwendungszweck

1995 = 100

| Jahr Monat | Beklei- dung und Schuhe | Beklei- dung | Beklei- dungs- stoffe | Beklei- dungs- artikel | Andere Beklei- dungs- artikel und Zubehör | Che- mische Reinigung, Waschen und Reparatur von Bekleidung | Schuhe | Schuhe und Schuh- zubehör | Reparatur von Schuhen |
|-----------------------------------|----------------------------------|-----------------|-----------------------------|------------------------------|--|--|--------------|------------------------------------|-----------------------------|
| COICOP-VPI-Nr. Gewichtung in % | 03 68,76 | 031 57,58 | 0311 0,44 | 0312 54,58 | 0313 1,70 | 0314 0,86 | 032 11,18 | 0321 10,91 | 0322 0,27 |
| 1996 JD | 100,7 | 100,7 | 101,5 | 100,6 | 100,8 | 102,1 | 100,9 | 100,8 | 102,1 |
| 1997 JD | 101,1 | 101,0 | 102,4 | 100,9 | 101,3 | 104,1 | 101,6 | 101,6 | 104,1 |
| 1998 JD | 101,5 | 101,3 | 104,5 | 101,2 | 102,4 | 106,5 | 102,4 | 102,3 | 106,9 |
| 1999 JD | 101,8 | 101,6 | 104,8 | 101,4 | 103,1 | 108,0 | 103,1 | 102,9 | 109,4 |
| 2000 JD | | | | | | | | | |
| 1997 Januar | 101,0 | 100,9 | 101,9 | 100,9 | 101,1 | 103,3 | 101,4 | 101,4 | 103,3 |
| Februar | 101,0 | 100,9 | 101,9 | 100,8 | 101,0 | 103,5 | 101,4 | 101,4 | 103,5 |
| März | 101,0 | 100,9 | 101,9 | 100,9 | 101,0 | 103,7 | 101,6 | 101,5 | 103,7 |
| April | 101,1 | 101,0 | 102,0 | 100,9 | 101,1 | 103,8 | 101,6 | 101,6 | 103,9 |
| Mai | 101,1 | 101,0 | 102,1 | 100,9 | 101,1 | 104,0 | 101,7 | 101,6 | 104,0 |
| Juni | 101,0 | 100,8 | 102,4 | 100,8 | 101,2 | 104,1 | 101,6 | 101,5 | 104,0 |
| Juli | 100,8 | 100,7 | 102,5 | 100,6 | 101,1 | 104,1 | 101,5 | 101,5 | 104,2 |
| August | 100,9 | 100,8 | 102,4 | 100,7 | 101,3 | 104,2 | 101,6 | 101,5 | 104,4 |
| September | 101,2 | 101,1 | 102,5 | 101,0 | 101,4 | 104,4 | 101,7 | 101,6 | 104,4 |
| Oktober | 101,4 | 101,3 | 102,8 | 101,2 | 101,6 | 104,4 | 101,8 | 101,8 | 104,5 |
| November | 101,5 | 101,4 | 102,9 | 101,3 | 101,8 | 104,6 | 101,9 | 101,9 | 104,6 |
| Dezember | 101,4 | 101,3 | 102,9 | 101,2 | 101,7 | 104,7 | 101,9 | 101,8 | 104,8 |
| 1998 Januar | 101,2 | 101,1 | 102,9 | 101,0 | 101,8 | 105,0 | 101,8 | 101,7 | 105,0 |
| Februar | 101,2 | 101,0 | 103,2 | 100,9 | 101,7 | 105,2 | 101,9 | 101,8 | 105,5 |
| März | 101,3 | 101,2 | 103,4 | 101,1 | 101,9 | 105,3 | 102,1 | 102,0 | 106,0 |
| April | 101,5 | 101,3 | 104,7 | 101,2 | 102,2 | 106,0 | 102,4 | 102,3 | 106,7 |
| Mai | 101,5 | 101,4 | 105,2 | 101,2 | 102,4 | 106,5 | 102,5 | 102,4 | 107,0 |
| Juni | 101,5 | 101,3 | 105,1 | 101,2 | 102,5 | 106,7 | 102,5 | 102,4 | 107,0 |
| Juli | 101,4 | 101,2 | 104,6 | 101,1 | 102,5 | 106,9 | 102,4 | 102,2 | 107,2 |
| August | 101,3 | 101,1 | 104,5 | 101,0 | 102,6 | 106,9 | 102,2 | 102,1 | 107,3 |
| September | 101,6 | 101,4 | 104,8 | 101,3 | 102,8 | 107,2 | 102,6 | 102,5 | 107,5 |
| Oktober | 101,7 | 101,5 | 105,0 | 101,4 | 102,9 | 107,3 | 102,8 | 102,6 | 107,7 |
| November | 102,0 | 101,8 | 105,1 | 101,6 | 102,9 | 107,3 | 102,9 | 102,8 | 107,9 |
| Dezember | 102,0 | 101,8 | 105,1 | 101,6 | 102,9 | 107,4 | 103,0 | 102,8 | 108,0 |
| 1999 Januar | 101,7 | 101,5 | 105,2 | 101,3 | 102,7 | 107,5 | 102,8 | 102,7 | 108,4 |
| Februar | 101,6 | 101,4 | 104,5 | 101,2 | 102,8 | 107,6 | 102,8 | 102,7 | 108,5 |
| März | 101,8 | 101,6 | 104,8 | 101,4 | 102,8 | 107,6 | 103,0 | 102,9 | 108,8 |
| April | 101,8 | 101,6 | 104,9 | 101,4 | 102,9 | 107,7 | 103,1 | 102,9 | 109,2 |
| Mai | 101,9 | 101,7 | 104,7 | 101,5 | 103,0 | 107,8 | 103,2 | 103,0 | 109,3 |
| Juni | 101,8 | 101,6 | 104,9 | 101,4 | 103,0 | 108,0 | 103,2 | 103,0 | 109,4 |
| Juli | 101,6 | 101,4 | 104,4 | 101,2 | 103,0 | 108,1 | 103,0 | 102,9 | 109,5 |
| August | 101,5 | 101,3 | 104,5 | 101,1 | 102,8 | 108,1 | 102,9 | 102,7 | 109,5 |
| September | 101,9 | 101,6 | 104,8 | 101,5 | 103,1 | 108,3 | 103,2 | 103,0 | 109,7 |
| Oktober | 102,0 | 101,8 | 104,9 | 101,6 | 103,2 | 108,4 | 103,3 | 103,1 | 109,9 |
| November | 102,2 | 101,9 | 105,0 | 101,8 | 103,6 | 108,5 | 103,3 | 103,2 | 110,0 |
| Dezember | 102,1 | 101,9 | 105,0 | 101,7 | 103,7 | 108,6 | 103,3 | 103,2 | 110,1 |
| 2000 Januar | 101,9 | 101,6 | 105,0 | 101,4 | 103,7 | 108,6 | 103,2 | 103,0 | 110,3 |
| Februar | 101,7 | 101,4 | 105,3 | 101,2 | 103,5 | 108,5 | 103,0 | 102,9 | 110,7 |
| März | 102,0 | 101,7 | 105,0 | 101,5 | 103,6 | 108,4 | 103,4 | 103,2 | 110,9 |
| April | 102,0 | 101,7 | 105,0 | 101,5 | 103,6 | 108,5 | 103,4 | 103,2 | 111,1 |
| Mai | 102,0 | 101,7 | 105,0 | 101,5 | 103,6 | 108,4 | 103,4 | 103,2 | 111,3 |
| Juni | 101,9 | 101,6 | 105,0 | 101,4 | 103,6 | 108,6 | 103,4 | 103,2 | 111,4 |
| Juli | 101,6 | 101,3 | 105,1 | 101,1 | 103,6 | 108,6 | 103,2 | 102,9 | 111,5 |
| August | 101,3 | 101,0 | 104,9 | 100,7 | 103,6 | 108,7 | 102,8 | 102,6 | 111,6 |
| September | 102,0 | 101,7 | 105,2 | 101,5 | 103,8 | 108,8 | 103,5 | 103,3 | 111,8 |
| Oktober | | | | | | | | | |
| November | | | | | | | | | |
| Dezember | | | | | | | | | |

Deutschland
1 Preisindex für die Lebenshaltung aller privaten Haushalte
1.1 Gliederung nach dem Verwendungszweck

Veränderung gegenüber dem entsprechenden Vorjahresergebnis in Prozent

| Jahr Monat | Beklei- dung und Schuhe | Beklei- dung | Beklei- dungs- stoffe | Beklei- dungs- artikel | Andere Beklei- dungs- artikel und Zubehör | Che- mische Reinigung, Waschen und Reparatur von Bekleidung | Schuhe | Schuhe und Schuh- zubehör | Reparatur von Schuhen |
|-----------------------------------|----------------------------------|-----------------|-----------------------------|------------------------------|--|--|--------------|------------------------------------|-----------------------------|
| COICOP-VPI-Nr. Gewichtung in ‰ | 03 68,76 | 031 57,58 | 0311 0,44 | 0312 54,58 | 0313 1,70 | 0314 0,86 | 032 11,18 | 0321 10,91 | 0322 0,27 |
| 1996 JD | 0,7 | 0,7 | 1,5 | 0,6 | 0,8 | 2,1 | 0,9 | 0,8 | 2,1 |
| 1997 JD | 0,4 | 0,3 | 0,9 | 0,3 | 0,5 | 2,0 | 0,7 | 0,8 | 2,0 |
| 1998 JD | 0,4 | 0,3 | 2,1 | 0,3 | 1,1 | 2,3 | 0,8 | 0,7 | 2,7 |
| 1999 JD | 0,3 | 0,3 | 0,3 | 0,2 | 0,7 | 1,4 | 0,7 | 0,6 | 2,3 |
| 2000 JD | | | | | | | | | |
| 1997 Januar | 0,6 | 0,5 | 1,2 | 0,5 | 0,8 | 2,3 | 0,9 | 0,9 | 2,0 |
| 1997 Februar | 0,5 | 0,4 | 1,0 | 0,4 | 0,5 | 2,2 | 0,8 | 0,8 | 2,1 |
| 1997 März | 0,5 | 0,4 | 0,7 | 0,4 | 0,4 | 2,1 | 0,9 | 0,9 | 2,1 |
| 1997 April | 0,5 | 0,5 | 0,5 | 0,4 | 0,4 | 2,1 | 0,9 | 0,9 | 2,1 |
| 1997 Mai | 0,5 | 0,4 | 0,6 | 0,3 | 0,4 | 2,1 | 0,9 | 0,9 | 2,1 |
| 1997 Juni | 0,4 | 0,2 | 0,9 | 0,3 | 0,5 | 2,0 | 0,8 | 0,8 | 2,0 |
| 1997 Juli | 0,3 | 0,3 | 1,0 | 0,2 | 0,3 | 1,9 | 0,7 | 0,7 | 2,1 |
| 1997 August | 0,3 | 0,3 | 0,8 | 0,2 | 0,4 | 1,8 | 0,8 | 0,7 | 2,2 |
| 1997 September | 0,4 | 0,3 | 0,7 | 0,2 | 0,4 | 1,9 | 0,7 | 0,6 | 2,1 |
| 1997 Oktober | 0,4 | 0,4 | 1,2 | 0,3 | 0,6 | 1,7 | 0,7 | 0,7 | 2,0 |
| 1997 November | 0,4 | 0,3 | 1,1 | 0,3 | 0,7 | 1,7 | 0,6 | 0,6 | 1,9 |
| 1997 Dezember | 0,3 | 0,2 | 1,0 | 0,1 | 0,5 | 1,7 | 0,6 | 0,5 | 1,9 |
| 1998 Januar | 0,2 | 0,2 | 1,0 | 0,1 | 0,7 | 1,6 | 0,4 | 0,3 | 1,6 |
| 1998 Februar | 0,2 | 0,1 | 1,3 | 0,1 | 0,7 | 1,6 | 0,5 | 0,4 | 1,9 |
| 1998 März | 0,3 | 0,3 | 1,5 | 0,2 | 0,9 | 1,5 | 0,5 | 0,5 | 2,2 |
| 1998 April | 0,4 | 0,3 | 2,6 | 0,3 | 1,1 | 2,1 | 0,8 | 0,7 | 2,7 |
| 1998 Mai | 0,4 | 0,4 | 3,0 | 0,3 | 1,3 | 2,4 | 0,8 | 0,8 | 2,9 |
| 1998 Juni | 0,5 | 0,5 | 2,6 | 0,4 | 1,3 | 2,5 | 0,9 | 0,9 | 2,9 |
| 1998 Juli | 0,6 | 0,5 | 2,0 | 0,5 | 1,4 | 2,7 | 0,9 | 0,7 | 2,9 |
| 1998 August | 0,4 | 0,3 | 2,1 | 0,3 | 1,3 | 2,6 | 0,6 | 0,6 | 2,8 |
| 1998 September | 0,4 | 0,3 | 2,2 | 0,3 | 1,4 | 2,7 | 0,9 | 0,9 | 3,0 |
| 1998 Oktober | 0,3 | 0,2 | 2,1 | 0,2 | 1,3 | 2,8 | 1,0 | 0,8 | 3,1 |
| 1998 November | 0,5 | 0,4 | 2,1 | 0,3 | 1,1 | 2,6 | 1,0 | 0,9 | 3,2 |
| 1998 Dezember | 0,6 | 0,5 | 2,1 | 0,4 | 1,2 | 2,6 | 1,1 | 1,0 | 3,1 |
| 1999 Januar | 0,5 | 0,4 | 2,2 | 0,3 | 0,9 | 2,4 | 1,0 | 1,0 | 3,2 |
| 1999 Februar | 0,4 | 0,4 | 1,3 | 0,3 | 1,1 | 2,3 | 0,9 | 0,9 | 2,8 |
| 1999 März | 0,5 | 0,4 | 1,4 | 0,3 | 0,9 | 2,2 | 0,9 | 0,9 | 2,6 |
| 1999 April | 0,3 | 0,3 | 0,2 | 0,2 | 0,7 | 1,6 | 0,7 | 0,6 | 2,3 |
| 1999 Mai | 0,4 | 0,3 | -0,5 | 0,3 | 0,6 | 1,2 | 0,7 | 0,6 | 2,1 |
| 1999 Juni | 0,3 | 0,3 | -0,2 | 0,2 | 0,5 | 1,2 | 0,7 | 0,6 | 2,2 |
| 1999 Juli | 0,2 | 0,2 | -0,2 | 0,1 | 0,5 | 1,1 | 0,6 | 0,7 | 2,1 |
| 1999 August | 0,2 | 0,2 | 0,0 | 0,1 | 0,2 | 1,1 | 0,7 | 0,6 | 2,1 |
| 1999 September | 0,3 | 0,2 | 0,0 | 0,2 | 0,3 | 1,0 | 0,6 | 0,5 | 2,0 |
| 1999 Oktober | 0,3 | 0,3 | -0,1 | 0,2 | 0,3 | 1,0 | 0,5 | 0,5 | 2,0 |
| 1999 November | 0,2 | 0,1 | -0,1 | 0,2 | 0,7 | 1,1 | 0,4 | 0,4 | 1,9 |
| 1999 Dezember | 0,1 | 0,1 | -0,1 | 0,1 | 0,8 | 1,1 | 0,3 | 0,4 | 1,9 |
| 2000 Januar | 0,2 | 0,1 | -0,2 | 0,1 | 1,0 | 1,0 | 0,4 | 0,3 | 1,8 |
| 2000 Februar | 0,1 | 0,0 | 0,8 | 0,0 | 0,7 | 0,8 | 0,2 | 0,2 | 2,0 |
| 2000 März | 0,2 | 0,1 | 0,2 | 0,1 | 0,8 | 0,7 | 0,4 | 0,3 | 1,9 |
| 2000 April | 0,2 | 0,1 | 0,1 | 0,1 | 0,7 | 0,7 | 0,3 | 0,3 | 1,7 |
| 2000 Mai | 0,1 | 0,0 | 0,3 | 0,0 | 0,6 | 0,6 | 0,2 | 0,2 | 1,8 |
| 2000 Juni | 0,1 | 0,0 | 0,1 | 0,0 | 0,6 | 0,6 | 0,2 | 0,2 | 1,8 |
| 2000 Juli | 0,0 | -0,1 | 0,7 | -0,1 | 0,6 | 0,5 | 0,2 | 0,0 | 1,8 |
| 2000 August | -0,2 | -0,3 | 0,4 | -0,4 | 0,8 | 0,6 | -0,1 | -0,1 | 1,9 |
| 2000 September | 0,1 | 0,1 | 0,4 | 0,0 | 0,7 | 0,5 | 0,3 | 0,3 | 1,9 |
| 2000 Oktober | | | | | | | | | |
| 2000 November | | | | | | | | | |
| 2000 Dezember | | | | | | | | | |

Deutschland
1 Preisindex für die Lebenshaltung aller privaten Haushalte
1.1 Gliederung nach dem Verwendungszweck

1995 = 100

| Jahr Monat | Wohnung, Wasser, Strom, Gas u. a. Brenn- stoffe | Wohnungs- mieten (einschl. Mietwert von Eigen- tümerwoh- nungen) | Wohnungs- mieten (einschl. Mietwert von Eigen- tümerwoh- nungen) | Regel- mäßige Instand- haltung und Repa- ratur der Wohnung | Erzeug- nisse für die regelmäßige Instand- haltung und Reparatur der Wohnung | Dienstlei- stungen für die regel- mäßige Instandhal- tung und Reparatur der Wohnung | Wasserver- sorgung und andere Dienstlei- stungen im Zusammen- hang mit der Wohnung | Wasser- versorgung |
|-----------------|--|--|--|--|---|---|---|-----------------------|
| COICOP-VPI-Nr. | 04 | 041 | 0411 | 043 | 0431 | 0432 | 044 | 0441 |
| Gewichtung in ‰ | 274,77 | 171,53 | 171,53 | 14,82 | 8,16 | 6,66 | 32,88 | 11,47 |
| 1996 JD | 102,4 | 103,2 | 103,2 | 101,1 | 101,0 | 101,4 | 104,4 | 104,1 |
| 1997 JD | 105,1 | 105,8 | 105,8 | 101,6 | 101,7 | 101,6 | 109,0 | 108,0 |
| 1998 JD | 106,0 | 107,0 | 107,0 | 102,6 | 103,1 | 102,0 | 112,9 | 111,4 |
| 1999 JD | 107,4 | 108,1 | 108,1 | 103,4 | 104,6 | 101,9 | 114,9 | 113,4 |
| 2000 JD | | | | | | | | |
| 1997 Januar | 104,6 | 104,9 | 104,9 | 101,4 | 101,3 | 101,5 | 107,3 | 106,9 |
| Februar | 104,7 | 105,2 | 105,2 | 101,5 | 101,4 | 101,5 | 108,4 | 107,3 |
| März | 104,6 | 105,4 | 105,4 | 101,5 | 101,5 | 101,5 | 108,4 | 107,3 |
| April | 104,7 | 105,5 | 105,5 | 101,5 | 101,5 | 101,5 | 108,6 | 107,5 |
| Mai | 105,0 | 105,8 | 105,8 | 101,5 | 101,5 | 101,5 | 109,1 | 107,9 |
| Juni | 105,0 | 105,8 | 105,8 | 101,6 | 101,7 | 101,5 | 109,1 | 107,9 |
| Juli | 105,1 | 106,0 | 106,0 | 101,6 | 101,7 | 101,5 | 109,3 | 108,2 |
| August | 105,4 | 106,1 | 106,1 | 101,8 | 101,8 | 101,7 | 109,4 | 108,3 |
| September | 105,3 | 106,1 | 106,1 | 101,8 | 101,9 | 101,7 | 109,2 | 108,3 |
| Oktober | 105,5 | 106,2 | 106,2 | 101,8 | 102,0 | 101,7 | 109,5 | 108,4 |
| November | 105,6 | 106,3 | 106,3 | 101,7 | 101,7 | 101,6 | 109,6 | 108,7 |
| Dezember | 105,6 | 106,4 | 106,4 | 101,7 | 101,8 | 101,6 | 109,6 | 108,7 |
| 1998 Januar | 105,7 | 106,5 | 106,5 | 101,7 | 101,8 | 101,6 | 111,2 | 110,2 |
| Februar | 105,8 | 106,7 | 106,7 | 101,8 | 102,0 | 101,5 | 111,7 | 110,6 |
| März | 105,7 | 106,8 | 106,8 | 101,9 | 102,2 | 101,5 | 112,0 | 110,6 |
| April | 106,0 | 106,9 | 106,9 | 102,0 | 102,5 | 101,5 | 112,4 | 110,9 |
| Mai | 106,1 | 106,9 | 106,9 | 102,7 | 103,1 | 102,3 | 113,0 | 111,2 |
| Juni | 106,1 | 107,0 | 107,0 | 102,8 | 103,2 | 102,3 | 113,4 | 111,6 |
| Juli | 106,1 | 107,1 | 107,1 | 102,8 | 103,2 | 102,3 | 113,3 | 111,7 |
| August | 106,0 | 107,1 | 107,1 | 102,8 | 103,4 | 102,1 | 113,4 | 111,8 |
| September | 106,1 | 107,3 | 107,3 | 102,9 | 103,5 | 102,1 | 113,4 | 111,8 |
| Oktober | 106,0 | 107,3 | 107,3 | 102,9 | 103,5 | 102,1 | 113,5 | 112,0 |
| November | 106,0 | 107,3 | 107,3 | 103,3 | 104,3 | 102,1 | 113,5 | 112,0 |
| Dezember | 105,9 | 107,4 | 107,4 | 103,3 | 104,3 | 102,1 | 113,5 | 112,0 |
| 1999 Januar | 106,1 | 107,5 | 107,5 | 103,3 | 104,4 | 101,9 | 114,7 | 113,0 |
| Februar | 106,1 | 107,7 | 107,7 | 103,3 | 104,4 | 101,9 | 114,8 | 113,0 |
| März | 106,4 | 107,7 | 107,7 | 103,3 | 104,5 | 101,9 | 114,7 | 113,0 |
| April | 107,4 | 107,8 | 107,8 | 103,3 | 104,5 | 101,8 | 114,9 | 113,1 |
| Mai | 107,4 | 107,9 | 107,9 | 103,4 | 104,7 | 101,8 | 114,9 | 113,2 |
| Juni | 107,5 | 108,1 | 108,1 | 103,4 | 104,7 | 101,8 | 114,7 | 113,2 |
| Juli | 107,8 | 108,2 | 108,2 | 103,4 | 104,7 | 101,8 | 114,9 | 113,5 |
| August | 107,9 | 108,2 | 108,2 | 103,4 | 104,7 | 101,8 | 114,9 | 113,5 |
| September | 108,0 | 108,3 | 108,3 | 103,4 | 104,7 | 101,8 | 115,0 | 113,6 |
| Oktober | 107,9 | 108,4 | 108,4 | 103,5 | 104,8 | 102,0 | 115,2 | 113,7 |
| November | 108,0 | 108,6 | 108,6 | 103,5 | 104,7 | 102,0 | 115,1 | 113,7 |
| Dezember | 108,3 | 108,6 | 108,6 | 103,5 | 104,7 | 102,0 | 115,1 | 113,7 |
| 2000 Januar | 108,8 | 108,7 | 108,7 | 103,5 | 104,8 | 102,0 | 116,8 | 115,1 |
| Februar | 109,2 | 108,9 | 108,9 | 103,6 | 104,9 | 102,0 | 116,9 | 115,2 |
| März | 109,5 | 109,0 | 109,0 | 103,6 | 105,0 | 102,0 | 117,0 | 115,2 |
| April | 109,7 | 109,1 | 109,1 | 103,7 | 105,1 | 102,0 | 116,9 | 115,1 |
| Mai | 110,1 | 109,2 | 109,2 | 103,7 | 105,0 | 102,0 | 117,2 | 115,6 |
| Juni | 110,4 | 109,4 | 109,4 | 103,7 | 105,1 | 102,0 | 117,2 | 115,7 |
| Juli | 110,8 | 109,5 | 109,5 | 103,8 | 105,2 | 102,2 | 117,2 | 115,7 |
| August | 111,2 | 109,5 | 109,5 | 103,9 | 105,2 | 102,2 | 117,4 | 115,9 |
| September | 112,6 | 109,6 | 109,6 | 103,9 | 105,3 | 102,2 | 117,4 | 116,0 |
| Oktober | | | | | | | | |
| November | | | | | | | | |
| Dezember | | | | | | | | |

Deutschland
1 Preisindex für die Lebenshaltung aller privaten Haushalte
1.1 Gliederung nach dem Verwendungszweck

Veränderung gegenüber dem entsprechenden Vorjahresergebnis in Prozent

| Jahr Monat | Wohnung, Wasser, Strom, Gas u. a. Brenn- stoffe | Wohnungs- mieten (einschl. Mietwert von Eigen- tümerwoh- nungen) | Wohnungs- mieten (einschl. Mietwert von Eigen- tümerwoh- nungen) | Regel- mäßige Instand- haltung und Repa- ratur der Wohnung | Erzeug- nisse für die regelmäßige Instand- haltung und Reparatur der Wohnung | Dienstlei- stungen für die regel- mäßige Instandhal- tung und Reparatur der Wohnung | Wasserver- sorgung und andere Dienstlei- stungen im Zusammen- hang mit der Wohnung | Wasser- versorgung |
|-----------------------------------|--|--|--|--|---|---|---|-----------------------|
| COICOP-VPI-Nr. Gewichtung in ‰ | 04 274,77 | 041 171,53 | 0411 171,53 | 043 14,82 | 0431 8,16 | 0432 6,66 | 044 32,88 | 0441 11,47 |
| 1996 JD | 2,4 | 3,2 | 3,2 | 1,1 | 1,0 | 1,4 | 4,4 | 4,1 |
| 1997 JD | 2,6 | 2,5 | 2,5 | 0,5 | 0,7 | 0,2 | 4,4 | 3,7 |
| 1998 JD | 0,9 | 1,1 | 1,1 | 1,0 | 1,4 | 0,4 | 3,6 | 3,1 |
| 1999 JD | 1,3 | 1,0 | 1,0 | 0,8 | 1,5 | -0,1 | 1,8 | 1,8 |
| 2000 JD | | | | | | | | |
| 1997 Januar | 3,4 | 2,7 | 2,7 | 0,6 | 0,6 | 0,4 | 4,3 | 4,7 |
| Februar | 3,1 | 2,7 | 2,7 | 0,5 | 0,5 | 0,3 | 4,6 | 3,7 |
| März | 2,8 | 2,7 | 2,7 | 0,4 | 0,5 | 0,3 | 4,4 | 3,7 |
| April | 2,6 | 2,6 | 2,6 | 0,4 | 0,4 | 0,3 | 4,5 | 3,8 |
| Mai | 3,0 | 2,8 | 2,8 | 0,4 | 0,7 | 0,1 | 4,7 | 3,7 |
| Juni | 2,9 | 2,6 | 2,6 | 0,5 | 0,8 | 0,1 | 4,7 | 3,8 |
| Juli | 2,7 | 2,6 | 2,6 | 0,5 | 0,8 | 0,1 | 4,5 | 3,7 |
| August | 2,9 | 2,6 | 2,6 | 0,6 | 0,9 | 0,2 | 4,5 | 3,8 |
| September | 2,3 | 2,3 | 2,3 | 0,6 | 0,9 | 0,2 | 4,2 | 3,8 |
| Oktober | 2,0 | 2,2 | 2,2 | 0,5 | 1,0 | 0,2 | 4,2 | 3,1 |
| November | 2,1 | 2,1 | 2,1 | 0,4 | 0,5 | 0,1 | 4,2 | 3,3 |
| Dezember | 1,9 | 2,0 | 2,0 | 0,3 | 0,6 | 0,1 | 4,0 | 2,9 |
| 1998 Januar | 1,1 | 1,5 | 1,5 | 0,3 | 0,5 | 0,1 | 3,6 | 3,1 |
| Februar | 1,1 | 1,4 | 1,4 | 0,3 | 0,6 | 0,0 | 3,0 | 3,1 |
| März | 1,1 | 1,3 | 1,3 | 0,4 | 0,7 | 0,0 | 3,3 | 3,1 |
| April | 1,2 | 1,3 | 1,3 | 0,5 | 1,0 | 0,0 | 3,5 | 3,2 |
| Mai | 1,0 | 1,0 | 1,0 | 1,2 | 1,6 | 0,8 | 3,6 | 3,1 |
| Juni | 1,0 | 1,1 | 1,1 | 1,2 | 1,5 | 0,8 | 3,9 | 3,4 |
| Juli | 1,0 | 1,0 | 1,0 | 1,2 | 1,5 | 0,8 | 3,7 | 3,2 |
| August | 0,6 | 0,9 | 0,9 | 1,0 | 1,6 | 0,4 | 3,7 | 3,2 |
| September | 0,8 | 1,1 | 1,1 | 1,1 | 1,6 | 0,4 | 3,8 | 3,2 |
| Oktober | 0,5 | 1,0 | 1,0 | 1,1 | 1,5 | 0,4 | 3,7 | 3,3 |
| November | 0,4 | 0,9 | 0,9 | 1,6 | 2,6 | 0,5 | 3,6 | 3,0 |
| Dezember | 0,3 | 0,9 | 0,9 | 1,6 | 2,5 | 0,5 | 3,6 | 3,0 |
| 1999 Januar | 0,4 | 0,9 | 0,9 | 1,6 | 2,6 | 0,3 | 3,1 | 2,5 |
| Februar | 0,3 | 0,9 | 0,9 | 1,5 | 2,4 | 0,4 | 2,8 | 2,2 |
| März | 0,7 | 0,8 | 0,8 | 1,4 | 2,3 | 0,4 | 2,4 | 2,2 |
| April | 1,3 | 0,8 | 0,8 | 1,3 | 2,0 | 0,3 | 2,2 | 2,0 |
| Mai | 1,2 | 0,9 | 0,9 | 0,7 | 1,6 | -0,5 | 1,7 | 1,8 |
| Juni | 1,3 | 1,0 | 1,0 | 0,6 | 1,5 | -0,5 | 1,1 | 1,4 |
| Juli | 1,6 | 1,0 | 1,0 | 0,6 | 1,5 | -0,5 | 1,4 | 1,6 |
| August | 1,8 | 1,0 | 1,0 | 0,6 | 1,3 | -0,3 | 1,3 | 1,5 |
| September | 1,8 | 0,9 | 0,9 | 0,5 | 1,2 | -0,3 | 1,4 | 1,6 |
| Oktober | 1,8 | 1,0 | 1,0 | 0,6 | 1,3 | -0,1 | 1,5 | 1,5 |
| November | 1,9 | 1,2 | 1,2 | 0,2 | 0,4 | -0,1 | 1,4 | 1,5 |
| Dezember | 2,3 | 1,1 | 1,1 | 0,2 | 0,4 | -0,1 | 1,4 | 1,5 |
| 2000 Januar | 2,5 | 1,1 | 1,1 | 0,2 | 0,4 | 0,1 | 1,8 | 1,9 |
| Februar | 2,9 | 1,1 | 1,1 | 0,3 | 0,5 | 0,1 | 1,8 | 1,9 |
| März | 2,9 | 1,2 | 1,2 | 0,3 | 0,5 | 0,1 | 2,0 | 1,9 |
| April | 2,1 | 1,2 | 1,2 | 0,4 | 0,6 | 0,2 | 1,7 | 1,8 |
| Mai | 2,5 | 1,2 | 1,2 | 0,3 | 0,3 | 0,2 | 2,0 | 2,1 |
| Juni | 2,7 | 1,2 | 1,2 | 0,3 | 0,4 | 0,2 | 2,2 | 2,2 |
| Juli | 2,8 | 1,2 | 1,2 | 0,4 | 0,5 | 0,4 | 2,0 | 1,9 |
| August | 3,1 | 1,2 | 1,2 | 0,5 | 0,5 | 0,4 | 2,2 | 2,1 |
| September | 4,3 | 1,2 | 1,2 | 0,5 | 0,6 | 0,4 | 2,1 | 2,1 |
| Oktober | | | | | | | | |
| November | | | | | | | | |
| Dezember | | | | | | | | |

Deutschland
1 Preisindex für die Lebenshaltung aller privaten Haushalte
1.1 Gliederung nach dem Verwendungszweck

1995 = 100

| Jahr Monat | Müllabfuhr | Abwasser- entsorgung | Dienstlei- stungen im Zusammen- hang mit der Wohnung a.n.g. | Strom, Gas und andere Brenn- stoffe | Strom | Gas | Flüssige Brennstoffe (leichtes Heizöl) | Feste Brenn- stoffe | Zentral- heizung, Fern- wärme u.a. |
|-----------------|------------|-------------------------|---|--|-------|-------|---|---------------------------|--|
| COICOP-VPI-Nr. | 0442 | 0443 | 0444 | 045 | 0451 | 0452 | 0453 | 0454 | 0455 |
| Gewichtung in % | 7,17 | 8,86 | 5,38 | 55,54 | 25,84 | 10,96 | 5,87 | 1,46 | 11,41 |
| 1996 JD | 106,7 | 104,5 | 101,6 | 98,9 | 94,2 | 98,3 | 117,8 | 103,3 | 100,2 |
| 1997 JD | 114,7 | 109,0 | 103,3 | 101,6 | 94,6 | 102,0 | 120,6 | 103,8 | 106,8 |
| 1998 JD | 122,7 | 111,5 | 105,2 | 99,5 | 95,8 | 102,1 | 100,1 | 104,7 | 104,2 |
| 1999 JD | 125,7 | 113,0 | 107,1 | 101,9 | 99,5 | 99,9 | 119,6 | 106,5 | 99,3 |
| 2000 JD | | | | | | | | | |
| 1997 Januar | 110,8 | 107,5 | 103,1 | 102,8 | 94,4 | 100,5 | 139,8 | 104,6 | 104,5 |
| Februar | 114,0 | 108,3 | 103,2 | 101,9 | 94,5 | 101,1 | 127,8 | 104,8 | 105,6 |
| März | 114,2 | 108,4 | 103,1 | 100,7 | 94,5 | 101,3 | 115,5 | 104,8 | 106,1 |
| April | 114,6 | 108,5 | 103,2 | 100,7 | 94,6 | 101,7 | 113,9 | 103,4 | 106,4 |
| Mai | 115,2 | 109,1 | 103,4 | 101,0 | 94,6 | 101,8 | 116,1 | 102,7 | 106,4 |
| Juni | 115,1 | 109,2 | 103,5 | 101,0 | 94,6 | 102,3 | 114,7 | 102,6 | 106,7 |
| Juli | 115,3 | 109,6 | 103,4 | 101,1 | 94,6 | 102,3 | 114,9 | 103,0 | 107,2 |
| August | 115,3 | 109,7 | 103,4 | 101,8 | 94,6 | 102,4 | 121,1 | 102,9 | 107,4 |
| September | 115,2 | 109,0 | 103,4 | 101,5 | 94,6 | 102,4 | 116,8 | 103,5 | 108,0 |
| Oktober | 115,6 | 109,5 | 103,4 | 102,3 | 94,7 | 102,6 | 124,2 | 104,1 | 107,8 |
| November | 115,6 | 109,6 | 103,4 | 102,1 | 94,6 | 102,6 | 122,7 | 104,4 | 107,6 |
| Dezember | 115,6 | 109,6 | 103,4 | 101,8 | 94,6 | 102,6 | 119,6 | 104,5 | 107,6 |
| 1998 Januar | 118,0 | 110,8 | 104,7 | 100,7 | 94,8 | 102,4 | 110,0 | 104,7 | 107,3 |
| Februar | 119,9 | 110,8 | 104,8 | 100,5 | 95,0 | 102,5 | 108,4 | 104,8 | 106,4 |
| März | 120,9 | 110,9 | 104,8 | 99,8 | 95,0 | 102,4 | 103,2 | 104,7 | 105,9 |
| April | 121,7 | 111,2 | 105,2 | 100,6 | 95,9 | 102,6 | 107,0 | 104,1 | 105,6 |
| Mai | 123,3 | 111,6 | 105,4 | 100,3 | 96,0 | 102,7 | 104,4 | 104,1 | 105,3 |
| Juni | 124,2 | 111,9 | 105,3 | 99,7 | 96,0 | 102,7 | 99,1 | 103,9 | 105,0 |
| Juli | 123,8 | 111,8 | 105,3 | 99,5 | 96,1 | 102,5 | 98,3 | 104,1 | 104,4 |
| August | 124,0 | 111,8 | 105,3 | 99,1 | 96,1 | 102,5 | 95,0 | 104,2 | 103,9 |
| September | 124,0 | 111,8 | 105,3 | 99,0 | 96,1 | 102,5 | 95,9 | 104,7 | 103,1 |
| Oktober | 124,0 | 111,8 | 105,3 | 98,6 | 96,1 | 101,2 | 95,8 | 104,9 | 102,3 |
| November | 124,0 | 111,8 | 105,3 | 98,1 | 96,1 | 100,9 | 93,7 | 105,8 | 101,2 |
| Dezember | 124,0 | 111,8 | 105,3 | 97,5 | 96,1 | 100,6 | 90,2 | 106,2 | 100,3 |
| 1999 Januar | 126,1 | 112,8 | 106,3 | 97,1 | 95,8 | 99,6 | 91,8 | 106,3 | 99,2 |
| Februar | 126,3 | 112,9 | 106,4 | 96,7 | 96,0 | 99,2 | 89,3 | 106,8 | 98,4 |
| März | 126,2 | 112,8 | 106,4 | 98,1 | 96,0 | 99,2 | 103,8 | 106,9 | 97,6 |
| April | 126,7 | 112,9 | 106,4 | 102,7 | 103,3 | 100,1 | 114,3 | 105,8 | 97,4 |
| Mai | 126,6 | 112,9 | 106,5 | 102,6 | 103,5 | 100,1 | 112,7 | 105,3 | 97,6 |
| Juni | 125,1 | 112,9 | 107,3 | 102,4 | 103,5 | 100,0 | 110,6 | 105,5 | 97,6 |
| Juli | 125,2 | 112,9 | 107,3 | 103,6 | 103,1 | 99,9 | 123,0 | 105,7 | 98,1 |
| August | 125,2 | 113,0 | 107,3 | 104,0 | 103,0 | 99,9 | 126,3 | 106,0 | 98,7 |
| September | 125,2 | 113,1 | 107,8 | 104,3 | 101,1 | 99,7 | 135,3 | 106,7 | 99,7 |
| Oktober | 125,2 | 113,5 | 107,8 | 103,1 | 97,6 | 100,1 | 135,7 | 107,2 | 100,9 |
| November | 125,1 | 113,3 | 107,8 | 103,2 | 96,1 | 100,6 | 140,3 | 107,7 | 102,2 |
| Dezember | 125,1 | 113,3 | 107,8 | 104,5 | 95,4 | 100,8 | 152,1 | 107,9 | 103,7 |
| 2000 Januar | 127,4 | 114,5 | 110,4 | 105,5 | 94,7 | 105,4 | 151,7 | 108,1 | 105,9 |
| Februar | 128,1 | 113,9 | 110,8 | 106,8 | 94,7 | 105,8 | 158,9 | 108,0 | 108,2 |
| März | 128,1 | 113,9 | 110,9 | 108,3 | 94,7 | 106,1 | 167,9 | 108,2 | 110,7 |
| April | 128,1 | 113,9 | 111,0 | 108,7 | 94,5 | 112,2 | 155,8 | 107,6 | 113,3 |
| Mai | 128,1 | 114,1 | 111,0 | 110,4 | 94,4 | 113,8 | 165,7 | 107,2 | 115,2 |
| Juni | 128,0 | 114,1 | 111,0 | 111,3 | 94,4 | 115,1 | 167,6 | 107,2 | 117,4 |
| Juli | 128,2 | 114,1 | 111,0 | 112,8 | 94,4 | 116,9 | 174,0 | 107,4 | 120,0 |
| August | 128,2 | 114,4 | 110,9 | 114,5 | 94,3 | 119,0 | 182,0 | 107,4 | 122,4 |
| September | 128,2 | 114,5 | 110,9 | 121,6 | 94,4 | 119,5 | 241,4 | 107,8 | 125,1 |
| Oktober | | | | | | | | | |
| November | | | | | | | | | |
| Dezember | | | | | | | | | |

Deutschland
1 Preisindex für die Lebenshaltung aller privaten Haushalte
1.1 Gliederung nach dem Verwendungszweck

Veränderung gegenüber dem entsprechenden Vorjahresergebnis in Prozent

| Jahr Monat | Müllabfuhr | Abwasser- entsorgung | Dienstlei- stungen im Zusammen- hang mit der Wohnung a.n.g. | Strom, Gas und andere Brenn- stoffe | Strom | Gas | Flüssige Brennstoffe (leichtes Heizöl) | Feste Brenn- stoffe | Zentral- heizung, Fern- wärme u.a. |
|-----------------------------------|--------------|-------------------------|---|--|---------------|---------------|---|---------------------------|--|
| COICOP-VPI-Nr. Gewichtung in ‰ | 0442 7,17 | 0443 8,86 | 0444 5,38 | 045 55,54 | 0451 25,84 | 0452 10,96 | 0453 5,87 | 0454 1,46 | 0455 11,41 |
| 1996 JD | 6,7 | 4,5 | 1,6 | -1,1 | -5,8 | -1,7 | 17,8 | 3,3 | 0,2 |
| 1997 JD | 7,5 | 4,3 | 1,7 | 2,7 | 0,4 | 3,8 | 2,4 | 0,5 | 6,6 |
| 1998 JD | 7,0 | 2,3 | 1,8 | -2,1 | 1,3 | 0,1 | -17,0 | 0,9 | -2,4 |
| 1999 JD | 2,4 | 1,3 | 1,8 | 2,4 | 3,9 | -2,2 | 19,5 | 1,7 | -4,7 |
| 2000 JD | | | | | | | | | |
| 1997 Januar | 5,8 | 4,0 | 1,7 | 5,3 | 0,3 | 2,1 | 27,6 | 1,5 | 6,5 |
| 1997 Februar | 8,1 | 4,5 | 1,6 | 3,8 | 0,5 | 2,7 | 11,6 | 1,2 | 7,3 |
| 1997 März | 8,2 | 4,3 | 1,5 | 2,7 | 0,5 | 2,9 | 1,9 | 1,2 | 7,5 |
| 1997 April | 8,1 | 4,3 | 1,6 | 2,0 | 0,5 | 3,7 | -3,6 | 0,6 | 7,4 |
| 1997 Mai | 8,2 | 4,8 | 1,8 | 3,2 | 0,5 | 3,9 | 5,6 | 0,4 | 6,8 |
| 1997 Juni | 8,0 | 4,9 | 1,9 | 3,4 | 0,4 | 4,4 | 6,7 | 0,4 | 6,9 |
| 1997 Juli | 7,4 | 5,0 | 1,8 | 3,1 | 0,4 | 4,4 | 3,9 | 0,2 | 7,3 |
| 1997 August | 7,4 | 4,6 | 1,8 | 3,7 | 0,4 | 4,5 | 9,5 | -0,2 | 7,0 |
| 1997 September | 7,0 | 3,8 | 1,7 | 1,6 | 0,4 | 4,5 | -7,6 | 0,2 | 7,2 |
| 1997 Oktober | 7,3 | 4,2 | 1,7 | 1,0 | 0,5 | 4,3 | -9,3 | 0,1 | 6,2 |
| 1997 November | 7,3 | 4,1 | 1,7 | 1,5 | 0,3 | 4,1 | -3,4 | 0,4 | 4,7 |
| 1997 Dezember | 7,3 | 3,8 | 1,6 | 0,8 | 0,3 | 3,8 | -7,3 | 0,1 | 3,9 |
| 1998 Januar | 6,5 | 3,1 | 1,6 | -2,0 | 0,4 | 1,9 | -21,3 | 0,1 | 2,7 |
| 1998 Februar | 5,2 | 2,3 | 1,6 | -1,4 | 0,5 | 1,4 | -15,2 | 0,0 | 0,8 |
| 1998 März | 5,9 | 2,3 | 1,6 | -0,9 | 0,5 | 1,1 | -10,6 | -0,1 | -0,2 |
| 1998 April | 6,2 | 2,5 | 1,9 | -0,1 | 1,4 | 0,9 | -6,1 | 0,7 | -0,8 |
| 1998 Mai | 7,0 | 2,3 | 1,9 | -0,7 | 1,5 | 0,9 | -10,1 | 1,4 | -1,0 |
| 1998 Juni | 7,9 | 2,5 | 1,7 | -1,3 | 1,5 | 0,4 | -13,6 | 1,3 | -1,6 |
| 1998 Juli | 7,4 | 2,0 | 1,8 | -1,6 | 1,6 | 0,2 | -14,4 | 1,1 | -2,6 |
| 1998 August | 7,5 | 1,9 | 1,8 | -2,7 | 1,6 | 0,1 | -21,6 | 1,3 | -3,3 |
| 1998 September | 7,6 | 2,6 | 1,8 | -2,5 | 1,6 | 0,1 | -17,9 | 1,2 | -4,5 |
| 1998 Oktober | 7,3 | 2,1 | 1,8 | -3,6 | 1,5 | -1,4 | -22,9 | 0,8 | -5,1 |
| 1998 November | 7,3 | 2,0 | 1,8 | -3,9 | 1,6 | -1,7 | -23,6 | 1,3 | -5,9 |
| 1998 Dezember | 7,3 | 2,0 | 1,8 | -4,2 | 1,6 | -1,9 | -24,6 | 1,6 | -6,8 |
| 1999 Januar | 6,9 | 1,8 | 1,5 | -3,6 | 1,1 | -2,7 | -16,5 | 1,5 | -7,5 |
| 1999 Februar | 5,3 | 1,9 | 1,5 | -3,8 | 1,1 | -3,2 | -17,6 | 1,9 | -7,5 |
| 1999 März | 4,4 | 1,7 | 1,5 | -1,7 | 1,1 | -3,1 | 0,6 | 2,1 | -7,8 |
| 1999 April | 4,1 | 1,5 | 1,1 | 2,1 | 7,7 | -2,4 | 6,8 | 1,6 | -7,8 |
| 1999 Mai | 2,7 | 1,2 | 1,0 | 2,3 | 7,8 | -2,5 | 8,0 | 1,2 | -7,3 |
| 1999 Juni | 0,7 | 0,9 | 1,9 | 2,7 | 7,8 | -2,6 | 11,6 | 1,5 | -7,0 |
| 1999 Juli | 1,1 | 1,0 | 1,9 | 4,1 | 7,3 | -2,5 | 25,1 | 1,5 | -6,0 |
| 1999 August | 1,0 | 1,1 | 1,9 | 4,9 | 7,2 | -2,5 | 32,9 | 1,7 | -5,0 |
| 1999 September | 1,0 | 1,2 | 2,4 | 5,4 | 5,2 | -2,7 | 41,1 | 1,9 | -3,3 |
| 1999 Oktober | 1,0 | 1,5 | 2,4 | 4,6 | 1,6 | -1,1 | 41,6 | 2,2 | -1,4 |
| 1999 November | 0,9 | 1,3 | 2,4 | 5,2 | 0,0 | -0,3 | 49,7 | 1,8 | 1,0 |
| 1999 Dezember | 0,9 | 1,3 | 2,4 | 7,2 | -0,7 | 0,2 | 68,6 | 1,6 | 3,4 |
| 2000 Januar | 1,0 | 1,5 | 3,9 | 8,7 | -1,1 | 5,8 | 65,3 | 1,7 | 6,8 |
| 2000 Februar | 1,4 | 0,9 | 4,1 | 10,4 | -1,4 | 6,7 | 77,9 | 1,1 | 10,0 |
| 2000 März | 1,5 | 1,0 | 4,2 | 10,4 | -1,4 | 7,0 | 61,8 | 1,2 | 13,4 |
| 2000 April | 1,1 | 0,9 | 4,3 | 5,8 | -8,5 | 12,1 | 36,3 | 1,7 | 16,3 |
| 2000 Mai | 1,2 | 1,1 | 4,2 | 7,6 | -8,8 | 13,7 | 47,0 | 1,8 | 18,0 |
| 2000 Juni | 2,3 | 1,1 | 3,4 | 8,7 | -8,8 | 15,1 | 51,5 | 1,6 | 20,3 |
| 2000 Juli | 2,4 | 1,1 | 3,4 | 8,9 | -8,4 | 17,0 | 41,5 | 1,6 | 22,3 |
| 2000 August | 2,4 | 1,2 | 3,4 | 10,1 | -8,4 | 19,1 | 44,1 | 1,3 | 24,0 |
| 2000 September | 2,4 | 1,2 | 2,9 | 16,6 | -6,6 | 19,9 | 78,4 | 1,0 | 25,5 |
| 2000 Oktober | | | | | | | | | |
| 2000 November | | | | | | | | | |
| 2000 Dezember | | | | | | | | | |

Deutschland
1 Preisindex für die Lebenshaltung aller privaten Haushalte
1.1 Gliederung nach dem Verwendungszweck

1995 = 100

| Jahr Monat | Einrichtungsgegenstände (Möbel), Apparate, Geräte und Ausrüstungen für den Haushalt sowie deren Instandhaltung | Möbel, Innenausstattung, Teppiche und andere Bodenbeläge | Möbel und Einrichtungsgegenstände | Teppiche und andere Bodenbeläge | Reparatur an Möbeln, Einrichtungsgegenständen und Bodenbelägen | Heimtextilien | Haushaltsgeräte | Elektrische und andere Großgeräte |
|-----------------|--|--|-----------------------------------|---------------------------------|--|---------------|-----------------|-----------------------------------|
| COICOP-VPI-Nr. | 05 | 051 | 0511 | 0512 | 0513 | 052 | 053 | 0531 |
| Gewichtung in % | 70,56 | 36,17 | 30,94 | 5,17 | 0,06 | 6,41 | 10,66 | 9,14 |
| 1996 JD | 100,7 | 101,1 | 101,1 | 101,2 | 101,8 | 100,9 | 99,7 | 99,6 |
| 1997 JD | 101,1 | 102,0 | 102,0 | 101,8 | 102,3 | 100,8 | 99,2 | 98,9 |
| 1998 JD | 101,8 | 102,8 | 102,9 | 102,5 | 104,1 | 101,3 | 98,5 | 98,1 |
| 1999 JD | 102,1 | 103,4 | 103,4 | 102,8 | 104,7 | 101,5 | 97,9 | 97,3 |
| 2000 JD | | | | | | | | |
| 1997 Januar | 101,0 | 101,6 | 101,6 | 101,5 | 102,3 | 101,1 | 99,5 | 99,3 |
| Februar | 101,0 | 101,7 | 101,7 | 101,4 | 101,9 | 101,1 | 99,4 | 99,2 |
| März | 101,0 | 101,8 | 101,8 | 101,4 | 102,0 | 101,1 | 99,4 | 99,1 |
| April | 101,1 | 101,8 | 101,9 | 101,4 | 101,8 | 101,2 | 99,4 | 99,1 |
| Mai | 101,1 | 102,0 | 101,9 | 102,0 | 101,8 | 100,6 | 99,3 | 99,0 |
| Juni | 101,1 | 102,0 | 102,0 | 102,1 | 102,4 | 100,6 | 99,2 | 98,9 |
| Juli | 101,1 | 102,0 | 102,0 | 102,0 | 102,3 | 100,6 | 99,1 | 98,8 |
| August | 101,1 | 102,0 | 102,0 | 102,0 | 102,4 | 100,6 | 99,0 | 98,7 |
| September | 101,1 | 102,1 | 102,1 | 102,0 | 102,3 | 100,7 | 99,1 | 98,7 |
| Oktober | 101,1 | 102,1 | 102,1 | 102,0 | 102,2 | 100,7 | 99,0 | 98,7 |
| November | 101,2 | 102,2 | 102,2 | 102,0 | 103,2 | 100,8 | 98,9 | 98,6 |
| Dezember | 101,2 | 102,2 | 102,2 | 102,0 | 103,2 | 100,8 | 98,8 | 98,4 |
| 1998 Januar | 101,3 | 102,3 | 102,3 | 102,1 | 103,2 | 100,8 | 98,8 | 98,4 |
| Februar | 101,3 | 102,3 | 102,4 | 102,2 | 103,3 | 100,8 | 98,7 | 98,3 |
| März | 101,4 | 102,4 | 102,4 | 102,3 | 103,3 | 100,8 | 98,6 | 98,2 |
| April | 101,7 | 102,8 | 102,8 | 102,5 | 104,4 | 101,0 | 98,6 | 98,2 |
| Mai | 101,8 | 102,9 | 103,0 | 102,6 | 104,4 | 101,4 | 98,6 | 98,2 |
| Juni | 101,9 | 102,9 | 103,0 | 102,6 | 104,4 | 101,4 | 98,6 | 98,1 |
| Juli | 101,9 | 103,0 | 103,0 | 102,5 | 104,3 | 101,4 | 98,5 | 98,0 |
| August | 101,9 | 102,9 | 103,0 | 102,5 | 104,3 | 101,3 | 98,5 | 98,0 |
| September | 101,9 | 103,0 | 103,1 | 102,5 | 104,3 | 101,4 | 98,5 | 98,1 |
| Oktober | 101,9 | 103,1 | 103,1 | 102,6 | 104,1 | 101,5 | 98,4 | 98,0 |
| November | 102,0 | 103,1 | 103,2 | 102,6 | 104,3 | 101,6 | 98,4 | 98,0 |
| Dezember | 102,0 | 103,1 | 103,2 | 102,6 | 104,3 | 101,7 | 98,3 | 97,8 |
| 1999 Januar | 102,0 | 103,1 | 103,1 | 102,7 | 104,3 | 101,7 | 98,3 | 97,7 |
| Februar | 102,0 | 103,1 | 103,2 | 102,6 | 104,3 | 101,6 | 98,2 | 97,7 |
| März | 102,0 | 103,2 | 103,3 | 102,7 | 104,3 | 101,7 | 98,2 | 97,6 |
| April | 102,1 | 103,3 | 103,3 | 102,7 | 104,5 | 101,8 | 98,1 | 97,5 |
| Mai | 102,2 | 103,4 | 103,5 | 103,0 | 104,5 | 101,5 | 98,0 | 97,5 |
| Juni | 102,2 | 103,4 | 103,5 | 103,0 | 104,5 | 101,5 | 97,9 | 97,3 |
| Juli | 102,2 | 103,4 | 103,5 | 103,0 | 104,6 | 101,4 | 97,9 | 97,3 |
| August | 102,1 | 103,4 | 103,5 | 102,9 | 105,0 | 101,3 | 97,9 | 97,3 |
| September | 102,1 | 103,5 | 103,5 | 102,9 | 105,0 | 101,5 | 97,8 | 97,2 |
| Oktober | 102,1 | 103,5 | 103,6 | 102,7 | 105,0 | 101,5 | 97,7 | 97,1 |
| November | 102,1 | 103,5 | 103,6 | 102,8 | 105,1 | 101,5 | 97,5 | 96,9 |
| Dezember | 102,1 | 103,5 | 103,6 | 102,7 | 105,1 | 101,5 | 97,4 | 96,8 |
| 2000 Januar | 102,1 | 103,5 | 103,6 | 102,9 | 105,1 | 101,4 | 97,4 | 96,7 |
| Februar | 102,1 | 103,7 | 103,9 | 102,7 | 105,0 | 101,5 | 97,2 | 96,6 |
| März | 102,2 | 103,8 | 103,9 | 102,8 | 104,8 | 101,6 | 97,2 | 96,5 |
| April | 102,2 | 103,8 | 104,0 | 102,8 | 105,0 | 101,6 | 97,2 | 96,6 |
| Mai | 102,0 | 103,5 | 103,9 | 101,1 | 105,2 | 100,6 | 96,9 | 96,3 |
| Juni | 102,0 | 103,6 | 104,1 | 101,1 | 105,2 | 100,6 | 96,8 | 96,2 |
| Juli | 102,0 | 103,7 | 104,1 | 101,1 | 105,4 | 100,5 | 96,8 | 96,2 |
| August | 101,9 | 103,6 | 104,1 | 101,1 | 105,3 | 100,3 | 96,6 | 95,9 |
| September | 102,0 | 103,7 | 104,1 | 101,2 | 105,2 | 100,5 | 96,7 | 96,0 |
| Oktober | | | | | | | | |
| November | | | | | | | | |
| Dezember | | | | | | | | |

Deutschland
1 Preisindex für die Lebenshaltung aller privaten Haushalte
1.1 Gliederung nach dem Verwendungszweck

Veränderung gegenüber dem entsprechenden Vorjahresergebnis in Prozent

| Jahr Monat | Einrichtungsgegenstände (Möbel), Apparate, Geräte und Ausrüstungen für den Haushalt sowie deren Instandhaltung | Möbel, Innenausstattung, Teppiche und andere Bodenbeläge | Möbel und Einrichtungsgegenstände | Teppiche und andere Bodenbeläge | Reparatur an Möbeln, Einrichtungsgegenständen und Bodenbelägen | Heimtextilien | Haushaltsgeräte | Elektrische und andere Großgeräte |
|-----------------------------------|--|--|--------------------------------------|---------------------------------------|--|---------------|-----------------|---|
| COICOP-VPI-Nr. Gewichtung in % | 05 70,56 | 051 36,17 | 0511 30,94 | 0512 5,17 | 0513 0,06 | 052 6,41 | 053 10,66 | 0531 9,14 |
| 1996 JD | 0,7 | 1,1 | 1,1 | 1,2 | 1,8 | 0,9 | -0,3 | -0,4 |
| 1997 JD | 0,4 | 0,9 | 0,9 | 0,6 | 0,5 | -0,1 | -0,5 | -0,7 |
| 1998 JD | 0,7 | 0,8 | 0,9 | 0,7 | 1,8 | 0,5 | -0,7 | -0,8 |
| 1999 JD | 0,3 | 0,6 | 0,5 | 0,3 | 0,6 | 0,2 | -0,6 | -0,8 |
| 2000 JD | | | | | | | | |
| 1997 Januar | 0,5 | 0,9 | 1,0 | 0,4 | 0,9 | 0,5 | -0,3 | -0,5 |
| 1997 Februar | 0,4 | 0,8 | 0,9 | 0,2 | 0,5 | 0,4 | -0,4 | -0,6 |
| 1997 März | 0,4 | 0,9 | 0,9 | 0,2 | 0,6 | 0,4 | -0,5 | -0,7 |
| 1997 April | 0,4 | 0,8 | 0,9 | 0,2 | 0,4 | 0,4 | -0,4 | -0,7 |
| 1997 Mai | 0,4 | 0,9 | 0,8 | 0,8 | 0,4 | -0,3 | -0,4 | -0,6 |
| 1997 Juni | 0,4 | 0,9 | 0,9 | 0,9 | 0,2 | -0,3 | -0,5 | -0,7 |
| 1997 Juli | 0,4 | 0,8 | 0,8 | 0,8 | 0,2 | -0,3 | -0,6 | -0,8 |
| 1997 August | 0,3 | 0,8 | 0,8 | 0,8 | 0,2 | -0,3 | -0,6 | -0,8 |
| 1997 September | 0,3 | 0,8 | 0,8 | 0,7 | 0,2 | -0,3 | -0,5 | -0,8 |
| 1997 Oktober | 0,3 | 0,8 | 0,8 | 0,7 | 0,1 | -0,3 | -0,6 | -0,8 |
| 1997 November | 0,3 | 0,8 | 0,8 | 0,7 | 1,1 | -0,4 | -0,7 | -0,8 |
| 1997 Dezember | 0,3 | 0,7 | 0,7 | 0,6 | 1,1 | -0,4 | -0,7 | -0,9 |
| 1998 Januar | 0,3 | 0,7 | 0,7 | 0,6 | 0,9 | -0,3 | -0,7 | -0,9 |
| 1998 Februar | 0,3 | 0,6 | 0,7 | 0,8 | 1,4 | -0,3 | -0,7 | -0,9 |
| 1998 März | 0,4 | 0,6 | 0,6 | 0,9 | 1,3 | -0,3 | -0,8 | -0,9 |
| 1998 April | 0,6 | 1,0 | 0,9 | 1,1 | 2,6 | -0,2 | -0,8 | -0,9 |
| 1998 Mai | 0,7 | 0,9 | 1,1 | 0,6 | 2,6 | 0,8 | -0,7 | -0,8 |
| 1998 Juni | 0,8 | 0,9 | 1,0 | 0,5 | 2,0 | 0,8 | -0,6 | -0,8 |
| 1998 Juli | 0,8 | 1,0 | 1,0 | 0,5 | 2,0 | 0,8 | -0,6 | -0,8 |
| 1998 August | 0,8 | 0,9 | 1,0 | 0,5 | 1,9 | 0,7 | -0,5 | -0,7 |
| 1998 September | 0,8 | 0,9 | 1,0 | 0,5 | 2,0 | 0,7 | -0,6 | -0,6 |
| 1998 Oktober | 0,8 | 1,0 | 1,0 | 0,6 | 1,9 | 0,8 | -0,6 | -0,7 |
| 1998 November | 0,8 | 0,9 | 1,0 | 0,6 | 1,1 | 0,8 | -0,5 | -0,6 |
| 1998 Dezember | 0,8 | 0,9 | 1,0 | 0,6 | 1,1 | 0,9 | -0,5 | -0,6 |
| 1999 Januar | 0,7 | 0,8 | 0,8 | 0,6 | 1,1 | 0,9 | -0,5 | -0,7 |
| 1999 Februar | 0,7 | 0,8 | 0,8 | 0,4 | 1,0 | 0,8 | -0,5 | -0,6 |
| 1999 März | 0,6 | 0,8 | 0,9 | 0,4 | 1,0 | 0,9 | -0,4 | -0,6 |
| 1999 April | 0,4 | 0,5 | 0,5 | 0,2 | 0,1 | 0,8 | -0,5 | -0,7 |
| 1999 Mai | 0,4 | 0,5 | 0,5 | 0,4 | 0,1 | 0,1 | -0,6 | -0,7 |
| 1999 Juni | 0,3 | 0,5 | 0,5 | 0,4 | 0,1 | 0,1 | -0,7 | -0,8 |
| 1999 Juli | 0,3 | 0,4 | 0,5 | 0,5 | 0,3 | 0,0 | -0,6 | -0,7 |
| 1999 August | 0,2 | 0,5 | 0,5 | 0,4 | 0,7 | 0,0 | -0,6 | -0,7 |
| 1999 September | 0,2 | 0,5 | 0,4 | 0,4 | 0,7 | 0,1 | -0,7 | -0,9 |
| 1999 Oktober | 0,2 | 0,4 | 0,5 | 0,1 | 0,9 | 0,0 | -0,7 | -0,9 |
| 1999 November | 0,1 | 0,4 | 0,4 | 0,2 | 0,8 | -0,1 | -0,9 | -1,1 |
| 1999 Dezember | 0,1 | 0,4 | 0,4 | 0,1 | 0,8 | -0,2 | -0,9 | -1,0 |
| 2000 Januar | 0,1 | 0,4 | 0,5 | 0,2 | 0,8 | -0,3 | -0,9 | -1,0 |
| 2000 Februar | 0,1 | 0,6 | 0,7 | 0,1 | 0,7 | -0,1 | -1,0 | -1,1 |
| 2000 März | 0,2 | 0,6 | 0,6 | 0,1 | 0,5 | -0,1 | -1,0 | -1,1 |
| 2000 April | 0,1 | 0,5 | 0,7 | 0,1 | 0,5 | -0,2 | -0,9 | -0,9 |
| 2000 Mai | -0,2 | 0,1 | 0,4 | -1,8 | 0,7 | -0,9 | -1,1 | -1,2 |
| 2000 Juni | -0,2 | 0,2 | 0,6 | -1,8 | 0,7 | -0,9 | -1,1 | -1,1 |
| 2000 Juli | -0,2 | 0,3 | 0,6 | -1,8 | 0,8 | -0,9 | -1,1 | -1,1 |
| 2000 August | -0,2 | 0,2 | 0,6 | -1,7 | 0,3 | -1,0 | -1,3 | -1,4 |
| 2000 September | -0,1 | 0,2 | 0,6 | -1,7 | 0,2 | -1,0 | -1,1 | -1,2 |
| 2000 Oktober | | | | | | | | |
| 2000 November | | | | | | | | |
| 2000 Dezember | | | | | | | | |

Deutschland
1 Preisindex für die Lebenshaltung aller privaten Haushalte
1.1 Gliederung nach dem Verwendungszweck

1995 = 100

| Jahr Monat | Elektrische Kleingeräte für den Haushalt | Repara- turen an Haus- halts- geräten | Glaswaren, Tafelge- schirr und andere Ge- brauchsgü- ter für die Haushalts- führung | Werkzeuge und Geräte für Haus und Garten | Motorbe- triebene Werkzeuge und Geräte | Gartenge- räte, Hand- werkzeuge und andere Gebrauchs- güter für die Haushalts- führung | Waren und Dienstlei- stungen für die Haushalts- führung | Verbrauchs- güter für die Haushalts- führung | Dienstlei- stungen von Haushalts- hilfen und andere häusliche Dienste |
|-----------------|---|---|--|---|---|--|--|--|--|
| COICOP-VPI-Nr. | 0532 | 0533 | 054 | 055 | 0551 | 0552 | 056 | 0561 | 0562 |
| Gewichtung in ‰ | 1,27 | 0,25 | 3,44 | 6,32 | 2,08 | 4,24 | 7,56 | 6,50 | 1,06 |
| 1996 JD | 100,0 | 102,6 | 101,2 | 100,3 | 99,8 | 100,5 | 100,2 | 99,5 | 104,1 |
| 1997 JD | 100,0 | 106,3 | 102,5 | 100,3 | 99,4 | 100,7 | 100,0 | 99,0 | 105,8 |
| 1998 JD | 99,4 | 109,8 | 104,3 | 100,9 | 98,8 | 102,0 | 101,1 | 100,1 | 107,4 |
| 1999 JD | 98,8 | 114,5 | 106,5 | 101,4 | 98,6 | 102,8 | 100,9 | 99,7 | 107,8 |
| 2000 JD | | | | | | | | | |
| 1997 Januar | 100,0 | 104,9 | 101,6 | 100,3 | 99,7 | 100,6 | 100,1 | 99,3 | 105,0 |
| Februar | 99,9 | 104,8 | 101,7 | 100,4 | 99,9 | 100,7 | 100,1 | 99,3 | 105,0 |
| März | 100,0 | 106,3 | 101,8 | 100,3 | 99,6 | 100,6 | 99,9 | 99,1 | 105,0 |
| April | 100,0 | 106,4 | 101,9 | 100,3 | 99,6 | 100,6 | 100,1 | 99,1 | 106,1 |
| Mai | 100,0 | 106,5 | 102,7 | 100,2 | 99,3 | 100,6 | 100,0 | 99,0 | 106,1 |
| Juni | 100,0 | 106,5 | 102,7 | 100,2 | 99,3 | 100,6 | 100,0 | 99,0 | 106,1 |
| Juli | 100,0 | 106,5 | 102,7 | 100,2 | 99,3 | 100,6 | 100,0 | 99,0 | 106,0 |
| August | 100,0 | 106,9 | 102,8 | 100,1 | 99,3 | 100,6 | 99,9 | 98,9 | 106,0 |
| September | 100,0 | 106,9 | 102,8 | 100,1 | 99,2 | 100,6 | 100,0 | 99,0 | 106,0 |
| Oktober | 99,9 | 106,9 | 102,8 | 100,1 | 99,1 | 100,6 | 100,0 | 98,9 | 106,2 |
| November | 99,8 | 106,5 | 103,0 | 100,6 | 99,0 | 101,4 | 99,9 | 98,9 | 106,2 |
| Dezember | 99,8 | 106,5 | 103,0 | 100,6 | 98,9 | 101,4 | 100,0 | 99,0 | 106,2 |
| 1998 Januar | 99,7 | 106,9 | 103,0 | 100,6 | 98,9 | 101,5 | 100,1 | 99,1 | 106,3 |
| Februar | 99,7 | 107,1 | 103,0 | 100,5 | 98,7 | 101,5 | 100,4 | 99,4 | 106,3 |
| März | 99,6 | 107,4 | 103,1 | 100,6 | 98,7 | 101,5 | 100,7 | 99,8 | 106,3 |
| April | 99,4 | 109,0 | 103,5 | 100,8 | 98,8 | 101,7 | 101,2 | 100,1 | 107,8 |
| Mai | 99,2 | 109,3 | 104,6 | 100,9 | 98,8 | 101,9 | 101,3 | 100,2 | 107,8 |
| Juni | 99,3 | 110,7 | 104,7 | 101,1 | 99,0 | 102,1 | 101,4 | 100,4 | 107,8 |
| Juli | 99,2 | 110,8 | 104,7 | 101,0 | 98,9 | 102,1 | 101,4 | 100,3 | 107,8 |
| August | 99,3 | 110,9 | 104,7 | 101,1 | 98,9 | 102,2 | 101,4 | 100,3 | 107,8 |
| September | 99,2 | 111,2 | 104,8 | 101,1 | 98,9 | 102,2 | 101,3 | 100,3 | 107,8 |
| Oktober | 99,2 | 111,3 | 104,9 | 101,1 | 98,7 | 102,3 | 101,3 | 100,3 | 107,8 |
| November | 99,2 | 111,4 | 105,1 | 101,2 | 98,7 | 102,5 | 101,3 | 100,2 | 107,8 |
| Dezember | 99,2 | 111,4 | 105,1 | 101,3 | 98,7 | 102,5 | 101,3 | 100,3 | 107,8 |
| 1999 Januar | 99,0 | 113,3 | 105,2 | 101,3 | 98,7 | 102,5 | 101,3 | 100,2 | 107,8 |
| Februar | 98,9 | 114,0 | 105,2 | 101,3 | 98,7 | 102,5 | 101,3 | 100,3 | 107,8 |
| März | 99,0 | 114,0 | 105,3 | 101,2 | 98,4 | 102,6 | 101,3 | 100,2 | 107,8 |
| April | 99,0 | 114,2 | 105,4 | 101,3 | 98,6 | 102,6 | 101,2 | 100,1 | 107,8 |
| Mai | 99,0 | 114,3 | 107,1 | 101,3 | 98,5 | 102,7 | 101,2 | 100,1 | 107,8 |
| Juni | 98,8 | 114,4 | 107,1 | 101,4 | 98,6 | 102,8 | 101,0 | 99,9 | 107,8 |
| Juli | 98,8 | 114,6 | 107,1 | 101,5 | 98,6 | 102,9 | 100,8 | 99,7 | 107,8 |
| August | 98,7 | 114,8 | 107,1 | 101,5 | 98,7 | 102,9 | 100,6 | 99,5 | 107,8 |
| September | 98,6 | 115,0 | 107,2 | 101,6 | 98,7 | 103,0 | 100,5 | 99,3 | 107,8 |
| Oktober | 98,6 | 115,2 | 107,2 | 101,6 | 98,7 | 102,9 | 100,4 | 99,2 | 107,8 |
| November | 98,4 | 115,3 | 107,2 | 101,5 | 98,7 | 102,8 | 100,3 | 99,1 | 107,8 |
| Dezember | 98,4 | 115,3 | 107,3 | 101,5 | 98,7 | 102,9 | 100,3 | 99,1 | 107,8 |
| 2000 Januar | 98,5 | 115,4 | 107,2 | 101,5 | 98,7 | 102,9 | 100,3 | 99,1 | 107,8 |
| Februar | 98,2 | 115,5 | 107,3 | 101,5 | 98,7 | 102,9 | 100,3 | 99,1 | 107,8 |
| März | 98,1 | 116,0 | 107,4 | 101,5 | 98,8 | 102,8 | 100,2 | 99,0 | 107,8 |
| April | 98,1 | 116,1 | 107,4 | 101,5 | 98,9 | 102,7 | 100,5 | 99,0 | 109,7 |
| Mai | 97,9 | 116,1 | 107,5 | 101,4 | 99,0 | 102,7 | 100,6 | 98,8 | 111,9 |
| Juni | 97,8 | 116,2 | 107,4 | 101,5 | 99,0 | 102,7 | 100,5 | 98,7 | 111,9 |
| Juli | 97,8 | 116,2 | 107,5 | 101,6 | 99,1 | 102,8 | 100,3 | 98,4 | 111,9 |
| August | 97,7 | 116,3 | 107,5 | 101,5 | 99,1 | 102,8 | 100,3 | 98,4 | 111,9 |
| September | 97,7 | 116,7 | 107,5 | 101,6 | 99,1 | 102,8 | 100,4 | 98,5 | 111,9 |
| Oktober | | | | | | | | | |
| November | | | | | | | | | |
| Dezember | | | | | | | | | |

Deutschland
1 Preisindex für die Lebenshaltung aller privaten Haushalte
1.1 Gliederung nach dem Verwendungszweck

Veränderung gegenüber dem entsprechenden Vorjahresergebnis in Prozent

| Jahr Monat | Elektrische Kleingeräte für den Haushalt | Repara- turen an Haus- halts- geräten | Glaswaren, Tafelge- schirr und andere Ge- brauchsgü- ter für die Haushalts- führung | Werkzeuge und Geräte für Haus und Garten | Motorbe- triebene Werkzeuge und Geräte | Gartenge- räte, Hand- werkzeuge und andere Gebrauchs- güter für die Haushalts- führung | Waren und Dienstlei- stungen für die Haushalts- führung | Verbrauchs- güter für die Haushalts- führung | Dienstlei- stungen von Haushalts- hilfen und andere häusliche Dienste |
|-----------------------------------|---|---|--|---|---|--|--|--|--|
| COICOP-VPI-Nr. Gewichtung in ‰ | 0532 1,27 | 0533 0,25 | 054 3,44 | 055 6,32 | 0551 2,08 | 0552 4,24 | 056 7,56 | 0561 6,50 | 0562 1,06 |
| 1996 JD | 0,0 | 2,6 | 1,2 | 0,3 | -0,2 | 0,5 | 0,2 | -0,5 | 4,1 |
| 1997 JD | 0,0 | 3,6 | 1,3 | 0,0 | -0,4 | 0,2 | -0,2 | -0,5 | 1,6 |
| 1998 JD | -0,6 | 3,3 | 1,8 | 0,6 | -0,6 | 1,3 | 1,1 | 1,1 | 1,5 |
| 1999 JD | -0,6 | 4,3 | 2,1 | 0,5 | -0,2 | 0,8 | -0,2 | -0,4 | 0,4 |
| 2000 JD | | | | | | | | | |
| 1997 Januar | 0,0 | 4,1 | 0,9 | 0,1 | -0,1 | 0,3 | -0,2 | -0,5 | 1,7 |
| Februar | -0,2 | 3,5 | 0,8 | 0,2 | 0,0 | 0,3 | -0,2 | -0,5 | 1,7 |
| März | 0,0 | 4,9 | 0,8 | 0,1 | -0,2 | 0,2 | -0,3 | -0,6 | 1,7 |
| April | -0,1 | 5,0 | 0,8 | 0,0 | -0,4 | 0,1 | -0,2 | -0,6 | 1,8 |
| Mai | 0,0 | 4,9 | 1,5 | -0,1 | -0,7 | 0,1 | -0,2 | -0,6 | 1,8 |
| Juni | -0,1 | 4,1 | 1,5 | -0,1 | -0,5 | 0,1 | -0,1 | -0,5 | 1,8 |
| Juli | 0,0 | 3,4 | 1,5 | -0,1 | -0,6 | 0,1 | -0,1 | -0,4 | 1,5 |
| August | 0,0 | 3,8 | 1,6 | -0,2 | -0,5 | 0,1 | -0,2 | -0,5 | 1,5 |
| September | -0,1 | 2,9 | 1,5 | -0,2 | -0,5 | 0,0 | -0,1 | -0,4 | 1,5 |
| Oktober | -0,2 | 2,9 | 1,5 | -0,2 | -0,7 | 0,0 | -0,1 | -0,5 | 1,5 |
| November | -0,2 | 2,1 | 1,5 | 0,4 | -0,7 | 0,9 | -0,3 | -0,5 | 1,5 |
| Dezember | -0,2 | 1,5 | 1,4 | 0,3 | -0,9 | 0,8 | -0,1 | -0,4 | 1,5 |
| 1998 Januar | -0,3 | 1,9 | 1,4 | 0,3 | -0,8 | 0,9 | 0,0 | -0,2 | 1,2 |
| Februar | -0,2 | 2,2 | 1,3 | 0,1 | -1,2 | 0,8 | 0,3 | 0,1 | 1,2 |
| März | -0,4 | 1,0 | 1,3 | 0,3 | -0,9 | 0,9 | 0,8 | 0,7 | 1,2 |
| April | -0,6 | 2,4 | 1,6 | 0,5 | -0,8 | 1,1 | 1,1 | 1,0 | 1,6 |
| Mai | -0,8 | 2,6 | 1,9 | 0,7 | -0,5 | 1,3 | 1,3 | 1,2 | 1,6 |
| Juni | -0,7 | 3,9 | 1,9 | 0,9 | -0,3 | 1,5 | 1,4 | 1,4 | 1,6 |
| Juli | -0,8 | 4,0 | 1,9 | 0,8 | -0,4 | 1,5 | 1,4 | 1,3 | 1,7 |
| August | -0,7 | 3,7 | 1,8 | 1,0 | -0,4 | 1,6 | 1,5 | 1,4 | 1,7 |
| September | -0,8 | 4,0 | 1,9 | 1,0 | -0,3 | 1,6 | 1,3 | 1,3 | 1,7 |
| Oktober | -0,7 | 4,1 | 2,0 | 1,0 | -0,4 | 1,7 | 1,3 | 1,4 | 1,5 |
| November | -0,6 | 4,6 | 2,0 | 0,6 | -0,3 | 1,1 | 1,4 | 1,3 | 1,5 |
| Dezember | -0,6 | 4,6 | 2,0 | 0,7 | -0,2 | 1,1 | 1,3 | 1,3 | 1,5 |
| 1999 Januar | -0,7 | 6,0 | 2,1 | 0,7 | -0,2 | 1,0 | 1,2 | 1,1 | 1,4 |
| Februar | -0,8 | 6,4 | 2,1 | 0,8 | 0,0 | 1,0 | 0,9 | 0,9 | 1,4 |
| März | -0,6 | 6,1 | 2,1 | 0,6 | -0,3 | 1,1 | 0,6 | 0,4 | 1,4 |
| April | -0,4 | 4,8 | 1,8 | 0,5 | -0,2 | 0,9 | 0,0 | 0,0 | 0,0 |
| Mai | -0,2 | 4,6 | 2,4 | 0,4 | -0,3 | 0,8 | -0,1 | -0,1 | 0,0 |
| Juni | -0,5 | 3,3 | 2,3 | 0,3 | -0,4 | 0,7 | -0,4 | -0,5 | 0,0 |
| Juli | -0,4 | 3,4 | 2,3 | 0,5 | -0,3 | 0,8 | -0,6 | -0,6 | 0,0 |
| August | -0,6 | 3,5 | 2,3 | 0,4 | -0,2 | 0,7 | -0,8 | -0,8 | 0,0 |
| September | -0,6 | 3,4 | 2,3 | 0,5 | -0,2 | 0,8 | -0,8 | -1,0 | 0,0 |
| Oktober | -0,6 | 3,5 | 2,2 | 0,5 | 0,0 | 0,6 | -0,9 | -1,1 | 0,0 |
| November | -0,8 | 3,5 | 2,0 | 0,3 | 0,0 | 0,3 | -1,0 | -1,1 | 0,0 |
| Dezember | -0,8 | 3,5 | 2,1 | 0,2 | 0,0 | 0,4 | -1,0 | -1,2 | 0,0 |
| 2000 Januar | -0,5 | 1,9 | 1,9 | 0,2 | 0,0 | 0,4 | -1,0 | -1,1 | 0,0 |
| Februar | -0,7 | 1,3 | 2,0 | 0,2 | 0,0 | 0,4 | -1,0 | -1,2 | 0,0 |
| März | -0,9 | 1,8 | 2,0 | 0,3 | 0,4 | 0,2 | -1,1 | -1,2 | 0,0 |
| April | -0,9 | 1,7 | 1,9 | 0,2 | 0,3 | 0,1 | -0,7 | -1,1 | 1,8 |
| Mai | -1,1 | 1,6 | 0,4 | 0,1 | 0,5 | 0,0 | -0,6 | -1,3 | 3,8 |
| Juni | -1,0 | 1,6 | 0,3 | 0,1 | 0,4 | -0,1 | -0,5 | -1,2 | 3,8 |
| Juli | -1,0 | 1,4 | 0,4 | 0,1 | 0,5 | -0,1 | -0,5 | -1,3 | 3,8 |
| August | -1,0 | 1,3 | 0,4 | 0,0 | 0,4 | -0,1 | -0,3 | -1,1 | 3,8 |
| September | -0,9 | 1,5 | 0,3 | 0,0 | 0,4 | -0,2 | -0,1 | -0,8 | 3,8 |
| Oktober | | | | | | | | | |
| November | | | | | | | | | |
| Dezember | | | | | | | | | |

Deutschland
1 Preisindex für die Lebenshaltung aller privaten Haushalte
1.1 Gliederung nach dem Verwendungszweck

1995 = 100

| Jahr Monat | Gesund- heits- pflege | Medizi- nische Er- zeugnisse, Geräte und Aus- rüstungen | Pharma- zeutische Erzeug- nisse | Andere medizi- nische Erzeug- nisse | Therapeu- tische Geräte und Aus- rüstungen |
|-----------------------------------|-----------------------------|--|--|---|--|
| COICOP-VPI-Nr. Gewichtung in ‰ | 06 34,39 | 061 12,59 | 0611 10,00 | 0612 0,32 | 0613 2,27 |
| 1996 JD | 101,5 | 99,5 | 99,2 | 100,3 | 101,1 |
| 1997 JD | 108,7 | 112,3 | 115,0 | 99,2 | 102,6 |
| 1998 JD | 114,4 | 116,4 | 119,2 | 98,4 | 106,6 |
| 1999 JD | 110,6 | 111,5 | 112,7 | 97,4 | 108,5 |
| 2000 JD | | | | | |
| 1997 Januar | 103,5 | 104,6 | 105,4 | 99,8 | 101,8 |
| Februar | 103,4 | 104,7 | 105,5 | 99,7 | 101,9 |
| März | 103,4 | 104,6 | 105,4 | 99,5 | 101,7 |
| April | 103,5 | 104,8 | 105,6 | 99,2 | 101,7 |
| Mai | 103,3 | 104,3 | 105,0 | 99,3 | 101,9 |
| Juni | 103,3 | 104,3 | 105,0 | 99,1 | 102,1 |
| Juli | 114,0 | 119,9 | 124,6 | 99,2 | 102,5 |
| August | 114,0 | 120,0 | 124,6 | 99,0 | 103,1 |
| September | 114,0 | 120,1 | 124,6 | 99,1 | 103,4 |
| Oktober | 114,1 | 120,2 | 124,7 | 98,9 | 103,5 |
| November | 114,1 | 120,2 | 124,7 | 98,8 | 103,6 |
| Dezember | 114,1 | 120,3 | 124,7 | 98,8 | 103,9 |
| 1998 Januar | 114,0 | 115,8 | 118,8 | 98,6 | 104,8 |
| Februar | 114,1 | 115,9 | 118,9 | 98,4 | 105,3 |
| März | 114,1 | 115,9 | 118,9 | 98,5 | 105,2 |
| April | 114,6 | 117,1 | 120,1 | 98,6 | 106,1 |
| Mai | 114,6 | 117,1 | 120,1 | 98,8 | 106,4 |
| Juni | 114,6 | 117,1 | 120,1 | 98,6 | 106,4 |
| Juli | 114,1 | 116,0 | 118,6 | 98,4 | 106,9 |
| August | 114,2 | 116,1 | 118,6 | 98,3 | 107,4 |
| September | 114,3 | 116,3 | 118,9 | 98,0 | 107,6 |
| Oktober | 114,4 | 116,3 | 118,9 | 98,0 | 107,7 |
| November | 114,6 | 116,3 | 118,9 | 98,1 | 107,6 |
| Dezember | 114,6 | 116,4 | 119,0 | 98,1 | 107,6 |
| 1999 Januar | 110,6 | 111,3 | 112,6 | 98,0 | 107,8 |
| Februar | 110,4 | 111,3 | 112,5 | 98,1 | 107,9 |
| März | 110,4 | 111,3 | 112,5 | 98,0 | 108,0 |
| April | 110,5 | 111,4 | 112,6 | 97,9 | 108,1 |
| Mai | 110,5 | 111,5 | 112,6 | 97,7 | 108,4 |
| Juni | 110,6 | 111,6 | 112,7 | 97,7 | 108,5 |
| Juli | 110,6 | 111,7 | 112,8 | 97,4 | 108,7 |
| August | 110,7 | 111,7 | 112,8 | 97,2 | 108,8 |
| September | 110,7 | 111,7 | 112,8 | 96,7 | 108,9 |
| Oktober | 110,7 | 111,7 | 112,8 | 96,6 | 108,9 |
| November | 110,8 | 111,6 | 112,7 | 96,5 | 109,0 |
| Dezember | 110,8 | 111,7 | 112,8 | 96,4 | 109,1 |
| 2000 Januar | 110,4 | 111,4 | 112,4 | 96,5 | 109,3 |
| Februar | 110,6 | 111,6 | 112,6 | 95,9 | 109,3 |
| März | 110,6 | 111,6 | 112,6 | 95,8 | 109,4 |
| April | 110,7 | 111,7 | 112,8 | 95,6 | 109,5 |
| Mai | 110,8 | 111,8 | 112,8 | 95,6 | 109,7 |
| Juni | 110,9 | 111,8 | 112,8 | 95,5 | 109,8 |
| Juli | 111,0 | 111,8 | 112,8 | 95,3 | 110,1 |
| August | 111,1 | 112,0 | 113,0 | 95,2 | 110,1 |
| September | 111,2 | 112,0 | 112,9 | 95,4 | 110,3 |
| Oktober | | | | | |
| November | | | | | |
| Dezember | | | | | |

Deutschland
1 Preisindex für die Lebenshaltung aller privaten Haushalte
1.1 Gliederung nach dem Verwendungszweck

Veränderung gegenüber dem entsprechenden Vorjahresergebnis in Prozent

| Jahr Monat | Gesund- heits- pflege | Medizi- nische Er- zeugnisse, Geräte und Aus- rüstungen | Pharma- zeuti- sche Er- zeug- nisse | Andere medizi- nische Erzeug- nisse | Therapeu- tische Geräte und Aus- rüstungen |
|-----------------------------------|-----------------------------|--|---|---|--|
| COICOP-VPI-Nr. Gewichtung in ‰ | 06 34,39 | 061 12,59 | 0611 10,00 | 0612 0,32 | 0613 2,27 |
| 1996 JD | 1,5 | -0,5 | -0,8 | 0,3 | 1,1 |
| 1997 JD | 7,1 | 12,9 | 15,9 | -1,1 | 1,5 |
| 1998 JD | 5,2 | 3,7 | 3,7 | -0,8 | 3,9 |
| 1999 JD | -3,3 | -4,2 | -5,5 | -1,0 | 1,8 |
| 2000 JD | | | | | |
| 1997 Januar | 2,0 | 5,3 | 6,5 | -0,6 | 1,3 |
| Februar | 1,8 | 5,0 | 6,1 | -0,8 | 1,1 |
| März | 1,8 | 4,9 | 6,0 | -1,0 | 0,9 |
| April | 1,9 | 5,1 | 6,2 | -1,1 | 0,8 |
| Mai | 1,7 | 4,6 | 5,6 | -1,1 | 1,0 |
| Juni | 1,7 | 4,8 | 5,8 | -1,3 | 1,2 |
| Juli | 12,3 | 20,6 | 25,9 | -1,3 | 1,4 |
| August | 12,3 | 20,7 | 25,9 | -1,3 | 2,0 |
| September | 12,3 | 20,7 | 25,7 | -0,9 | 2,1 |
| Oktober | 12,4 | 20,8 | 25,8 | -1,0 | 2,1 |
| November | 12,4 | 20,7 | 25,8 | -1,2 | 2,0 |
| Dezember | 12,4 | 20,9 | 26,0 | -1,1 | 2,3 |
| 1998 Januar | 10,1 | 10,7 | 12,7 | -1,2 | 2,9 |
| Februar | 10,3 | 10,7 | 12,7 | -1,3 | 3,3 |
| März | 10,3 | 10,8 | 12,8 | -1,0 | 3,4 |
| April | 10,7 | 11,7 | 13,7 | -0,6 | 4,3 |
| Mai | 10,9 | 12,3 | 14,4 | -0,5 | 4,4 |
| Juni | 10,9 | 12,3 | 14,4 | -0,5 | 4,2 |
| Juli | 0,1 | -3,3 | -4,8 | -0,8 | 4,3 |
| August | 0,2 | -3,3 | -4,8 | -0,7 | 4,2 |
| September | 0,3 | -3,2 | -4,6 | -1,1 | 4,1 |
| Oktober | 0,3 | -3,2 | -4,7 | -0,9 | 4,1 |
| November | 0,4 | -3,2 | -4,7 | -0,7 | 3,9 |
| Dezember | 0,4 | -3,2 | -4,6 | -0,7 | 3,6 |
| 1999 Januar | -3,0 | -3,9 | -5,2 | -0,6 | 2,9 |
| Februar | -3,2 | -4,0 | -5,4 | -0,3 | 2,5 |
| März | -3,2 | -4,0 | -5,4 | -0,5 | 2,7 |
| April | -3,6 | -4,9 | -6,2 | -0,7 | 1,9 |
| Mai | -3,6 | -4,8 | -6,2 | -1,1 | 1,9 |
| Juni | -3,5 | -4,7 | -6,2 | -0,9 | 2,0 |
| Juli | -3,1 | -3,7 | -4,9 | -1,0 | 1,7 |
| August | -3,1 | -3,8 | -4,9 | -1,1 | 1,3 |
| September | -3,1 | -4,0 | -5,1 | -1,3 | 1,2 |
| Oktober | -3,2 | -4,0 | -5,1 | -1,4 | 1,1 |
| November | -3,3 | -4,0 | -5,2 | -1,6 | 1,3 |
| Dezember | -3,3 | -4,0 | -5,2 | -1,7 | 1,4 |
| 2000 Januar | -0,2 | 0,1 | -0,2 | -1,5 | 1,4 |
| Februar | 0,2 | 0,3 | 0,1 | -2,2 | 1,3 |
| März | 0,2 | 0,3 | 0,1 | -2,2 | 1,3 |
| April | 0,2 | 0,3 | 0,2 | -2,3 | 1,3 |
| Mai | 0,3 | 0,3 | 0,2 | -2,1 | 1,2 |
| Juni | 0,3 | 0,2 | 0,1 | -2,3 | 1,2 |
| Juli | 0,4 | 0,1 | 0,0 | -2,2 | 1,3 |
| August | 0,4 | 0,3 | 0,2 | -2,1 | 1,2 |
| September | 0,5 | 0,3 | 0,1 | -1,3 | 1,3 |
| Oktober | | | | | |
| November | | | | | |
| Dezember | | | | | |

Deutschland
1 Preisindex für die Lebenshaltung aller privaten Haushalte
1.1 Gliederung nach dem Verwendungszweck

1995 = 100

| Jahr Monat | Ambulante Gesund- heits- dienstlei- stungen | Ärztliche Dienstlei- stungen | Zahnärzt- liche Dienst- leistungen | Dienstlei- stungen nichtärzt- licher Ge- sundheits- dienst- berufe | Stationäre Gesund- heitsdienst- leistungen |
|-----------------------------------|---|------------------------------------|--|--|---|
| COICOP-VPI-Nr. Gewichtung in % | 062 16,84 | 0621 5,55 | 0622 8,07 | 0623 3,22 | 063 4,96 |
| 1996 JD | 102,3 | 104,5 | 101,7 | 100,0 | 104,1 |
| 1997 JD | 105,7 | 104,6 | 103,3 | 113,7 | 109,8 |
| 1998 JD | 112,3 | 104,6 | 111,5 | 127,8 | 116,0 |
| 1999 JD | 106,7 | 104,6 | 99,4 | 128,7 | 121,4 |
| 2000 JD | | | | | |
| 1997 Januar | 102,5 | 104,6 | 101,9 | 100,1 | 103,9 |
| Februar | 102,5 | 104,6 | 101,9 | 100,1 | 103,6 |
| März | 102,5 | 104,6 | 101,9 | 100,1 | 103,6 |
| April | 102,5 | 104,6 | 102,1 | 100,1 | 103,6 |
| Mai | 102,5 | 104,6 | 102,1 | 100,1 | 103,6 |
| Juni | 102,5 | 104,6 | 102,1 | 100,1 | 103,6 |
| Juli | 108,9 | 104,6 | 104,6 | 127,2 | 115,8 |
| August | 108,9 | 104,6 | 104,6 | 127,2 | 115,8 |
| September | 108,9 | 104,6 | 104,6 | 127,2 | 115,8 |
| Oktober | 108,9 | 104,6 | 104,6 | 127,2 | 116,0 |
| November | 108,9 | 104,6 | 104,6 | 127,2 | 116,0 |
| Dezember | 108,9 | 104,6 | 104,6 | 127,2 | 116,0 |
| 1998 Januar | 112,0 | 104,6 | 111,0 | 127,3 | 116,0 |
| Februar | 112,2 | 104,6 | 111,3 | 127,3 | 116,0 |
| März | 112,1 | 104,6 | 111,3 | 127,3 | 116,0 |
| April | 112,2 | 104,6 | 111,5 | 127,3 | 116,2 |
| Mai | 112,3 | 104,6 | 111,5 | 127,3 | 116,0 |
| Juni | 112,2 | 104,6 | 111,5 | 127,4 | 116,0 |
| Juli | 112,4 | 104,6 | 111,5 | 128,0 | 115,4 |
| August | 112,4 | 104,6 | 111,5 | 128,1 | 115,3 |
| September | 112,5 | 104,6 | 111,7 | 128,2 | 115,4 |
| Oktober | 112,5 | 104,6 | 111,7 | 128,3 | 115,7 |
| November | 112,6 | 104,6 | 111,7 | 128,4 | 117,1 |
| Dezember | 112,5 | 104,6 | 111,7 | 128,4 | 117,1 |
| 1999 Januar | 106,6 | 104,6 | 99,4 | 128,3 | 122,0 |
| Februar | 106,5 | 104,6 | 99,0 | 128,4 | 121,5 |
| März | 106,5 | 104,6 | 99,0 | 128,4 | 121,5 |
| April | 106,5 | 104,6 | 99,1 | 128,3 | 121,5 |
| Mai | 106,6 | 104,6 | 99,2 | 128,5 | 121,6 |
| Juni | 106,6 | 104,6 | 99,2 | 128,5 | 121,6 |
| Juli | 106,7 | 104,6 | 99,4 | 128,5 | 121,2 |
| August | 106,8 | 104,6 | 99,5 | 129,1 | 121,0 |
| September | 106,8 | 104,6 | 99,5 | 129,1 | 121,0 |
| Oktober | 106,9 | 104,6 | 99,5 | 129,1 | 121,5 |
| November | 107,0 | 104,6 | 99,8 | 129,2 | 121,4 |
| Dezember | 107,0 | 104,6 | 99,9 | 129,2 | 121,1 |
| 2000 Januar | 107,4 | 104,6 | 100,5 | 129,6 | 118,1 |
| Februar | 107,5 | 104,6 | 100,6 | 129,6 | 118,5 |
| März | 107,5 | 104,6 | 100,7 | 129,6 | 118,3 |
| April | 107,7 | 104,6 | 101,0 | 129,7 | 118,3 |
| Mai | 107,9 | 104,6 | 101,4 | 129,7 | 118,3 |
| Juni | 108,0 | 104,6 | 101,4 | 130,4 | 118,3 |
| Juli | 108,2 | 104,6 | 101,7 | 130,5 | 118,5 |
| August | 108,2 | 104,6 | 101,8 | 130,5 | 118,5 |
| September | 108,2 | 104,6 | 101,8 | 130,5 | 119,2 |
| Oktober | | | | | |
| November | | | | | |
| Dezember | | | | | |

Deutschland
1 Preisindex für die Lebenshaltung aller privaten Haushalte
1.1 Gliederung nach dem Verwendungszweck

Veränderung gegenüber dem entsprechenden Vorjahresergebnis in Prozent

| Jahr Monat | Ambulante Gesund- heits- dienstlei- stungen | Ärztliche Dienstlei- stungen | Zahnärzt- liche Dienst- leistungen | Dienstlei- stungen nichtärzt- licher Ge- sundheits- dienst- berufe | Stationäre Gesund- heitsdienst- leistungen |
|-----------------------------------|---|------------------------------------|--|--|---|
| COICOP-VPI-Nr. Gewichtung in ‰ | 062 16,84 | 0621 5,55 | 0622 8,07 | 0623 3,22 | 063 4,96 |
| 1996 JD | 2,3 | 4,5 | 1,7 | 0,0 | 4,1 |
| 1997 JD | 3,3 | 0,1 | 1,6 | 13,7 | 5,5 |
| 1998 JD | 6,2 | 0,0 | 7,9 | 12,4 | 5,6 |
| 1999 JD | -5,0 | 0,0 | -10,9 | 0,7 | 4,7 |
| 2000 JD | | | | | |
| 1997 Januar | 0,2 | 0,1 | 0,1 | 0,4 | -0,2 |
| Februar | 0,2 | 0,1 | 0,1 | 0,4 | -0,5 |
| März | 0,2 | 0,1 | 0,1 | 0,4 | -0,5 |
| April | 0,1 | 0,1 | 0,2 | 0,0 | -0,5 |
| Mai | 0,1 | 0,1 | 0,2 | 0,0 | -0,5 |
| Juni | 0,1 | 0,1 | 0,2 | 0,0 | -0,5 |
| Juli | 6,6 | 0,1 | 3,1 | 27,1 | 11,2 |
| August | 6,6 | 0,1 | 3,1 | 27,1 | 11,2 |
| September | 6,6 | 0,1 | 3,1 | 27,1 | 11,2 |
| Oktober | 6,5 | 0,0 | 3,1 | 27,1 | 11,4 |
| November | 6,5 | 0,0 | 3,1 | 27,1 | 11,4 |
| Dezember | 6,5 | 0,0 | 3,1 | 27,1 | 11,4 |
| 1998 Januar | 9,3 | 0,0 | 8,9 | 27,2 | 11,6 |
| Februar | 9,5 | 0,0 | 9,2 | 27,2 | 12,0 |
| März | 9,4 | 0,0 | 9,2 | 27,2 | 12,0 |
| April | 9,5 | 0,0 | 9,2 | 27,2 | 12,2 |
| Mai | 9,6 | 0,0 | 9,2 | 27,2 | 12,0 |
| Juni | 9,5 | 0,0 | 9,2 | 27,3 | 12,0 |
| Juli | 3,2 | 0,0 | 6,6 | 0,6 | -0,3 |
| August | 3,2 | 0,0 | 6,6 | 0,7 | -0,4 |
| September | 3,3 | 0,0 | 6,8 | 0,8 | -0,3 |
| Oktober | 3,3 | 0,0 | 6,8 | 0,9 | -0,3 |
| November | 3,4 | 0,0 | 6,8 | 0,9 | 0,9 |
| Dezember | 3,3 | 0,0 | 6,8 | 0,9 | 0,9 |
| 1999 Januar | -4,8 | 0,0 | -10,5 | 0,8 | 5,2 |
| Februar | -5,1 | 0,0 | -11,1 | 0,9 | 4,7 |
| März | -5,0 | 0,0 | -11,1 | 0,9 | 4,7 |
| April | -5,1 | 0,0 | -11,1 | 0,8 | 4,6 |
| Mai | -5,1 | 0,0 | -11,0 | 0,9 | 4,8 |
| Juni | -5,0 | 0,0 | -11,0 | 0,9 | 4,8 |
| Juli | -5,1 | 0,0 | -10,9 | 0,4 | 5,0 |
| August | -5,0 | 0,0 | -10,8 | 0,8 | 4,9 |
| September | -5,1 | 0,0 | -10,9 | 0,7 | 4,9 |
| Oktober | -5,0 | 0,0 | -10,9 | 0,6 | 5,0 |
| November | -5,0 | 0,0 | -10,7 | 0,6 | 3,7 |
| Dezember | -4,9 | 0,0 | -10,6 | 0,6 | 3,4 |
| 2000 Januar | 0,8 | 0,0 | 1,1 | 1,0 | -3,2 |
| Februar | 0,9 | 0,0 | 1,6 | 0,9 | -2,5 |
| März | 0,9 | 0,0 | 1,7 | 0,9 | -2,6 |
| April | 1,1 | 0,0 | 1,9 | 1,1 | -2,6 |
| Mai | 1,2 | 0,0 | 2,2 | 0,9 | -2,7 |
| Juni | 1,3 | 0,0 | 2,2 | 1,5 | -2,7 |
| Juli | 1,4 | 0,0 | 2,3 | 1,6 | -2,2 |
| August | 1,3 | 0,0 | 2,3 | 1,1 | -2,1 |
| September | 1,3 | 0,0 | 2,3 | 1,1 | -1,5 |
| Oktober | | | | | |
| November | | | | | |
| Dezember | | | | | |

Deutschland
1 Preisindex für die Lebenshaltung aller privaten Haushalte
1.1 Gliederung nach dem Verwendungszweck

1995 = 100

| Jahr Monat | Verkehr | Kauf von Fahrzeugen | Kraftwagen | Motorräder | Fahrräder | Waren und Dienstlei- stungen für den Betrieb von Privat- fahrzeugen | Ersatzteile und Zubehör für Privat- fahrzeuge | Kraft- und Schmier- stoffe für Privat- fahrzeuge |
|-----------------|---------|------------------------|------------|------------|-----------|--|--|--|
| COICOP-VPI-Nr. | 07 | 071 | 0711 | 0712 | 0713 | 072 | 0721 | 0722 |
| Gewichtung in % | 138,82 | 41,95 | 36,70 | 3,03 | 2,22 | 77,88 | 3,41 | 32,72 |
| 1996 JD | 102,4 | 100,9 | 101,0 | 100,7 | 100,6 | 102,8 | 100,6 | 104,3 |
| 1997 JD | 104,3 | 100,7 | 100,6 | 100,5 | 101,0 | 105,8 | 100,5 | 107,5 |
| 1998 JD | 104,7 | 102,0 | 102,1 | 101,0 | 102,0 | 105,0 | 100,9 | 102,1 |
| 1999 JD | 107,6 | 102,7 | 102,8 | 101,5 | 102,5 | 109,3 | 101,4 | 109,1 |
| 2000 JD | | | | | | | | |
| 1997 Januar | 103,2 | 100,2 | 100,2 | 100,3 | 100,6 | 104,5 | 100,9 | 107,2 |
| Februar | 103,3 | 100,1 | 100,1 | 100,3 | 100,6 | 104,6 | 100,9 | 107,3 |
| März | 103,6 | 100,1 | 100,0 | 100,3 | 100,6 | 105,1 | 100,7 | 108,0 |
| April | 103,5 | 100,1 | 100,0 | 100,3 | 100,8 | 104,8 | 100,7 | 107,0 |
| Mai | 103,6 | 100,7 | 100,7 | 100,3 | 100,8 | 104,6 | 100,7 | 106,5 |
| Juni | 103,6 | 100,9 | 100,9 | 100,7 | 100,9 | 104,1 | 100,5 | 105,4 |
| Juli | 104,7 | 101,1 | 101,1 | 100,6 | 101,0 | 105,9 | 100,4 | 105,6 |
| August | 105,8 | 101,1 | 101,1 | 100,6 | 101,2 | 107,7 | 100,4 | 109,9 |
| September | 105,5 | 100,9 | 100,9 | 100,7 | 101,4 | 107,5 | 100,3 | 109,5 |
| Oktober | 105,3 | 100,8 | 100,8 | 100,6 | 101,4 | 107,3 | 100,3 | 108,9 |
| November | 104,9 | 100,9 | 100,8 | 100,6 | 101,6 | 106,8 | 100,3 | 107,4 |
| Dezember | 104,9 | 100,9 | 100,8 | 100,6 | 101,6 | 106,7 | 100,3 | 107,0 |
| 1998 Januar | 104,3 | 100,9 | 100,8 | 100,6 | 101,5 | 105,5 | 100,3 | 103,9 |
| Februar | 104,1 | 101,0 | 101,0 | 100,6 | 101,4 | 105,2 | 100,1 | 103,1 |
| März | 104,0 | 100,8 | 100,8 | 100,6 | 101,5 | 105,0 | 100,2 | 102,6 |
| April | 104,7 | 101,7 | 101,7 | 101,1 | 101,8 | 105,4 | 100,9 | 103,0 |
| Mai | 104,7 | 102,0 | 102,1 | 101,1 | 101,9 | 105,1 | 100,9 | 102,1 |
| Juni | 104,9 | 102,3 | 102,5 | 101,1 | 102,0 | 105,0 | 101,0 | 101,7 |
| Juli | 105,3 | 102,5 | 102,6 | 101,1 | 102,1 | 105,5 | 101,0 | 102,9 |
| August | 105,2 | 102,5 | 102,6 | 101,1 | 102,0 | 105,2 | 101,0 | 102,3 |
| September | 105,0 | 102,7 | 102,8 | 101,3 | 102,1 | 104,8 | 101,0 | 101,3 |
| Oktober | 104,9 | 102,6 | 102,8 | 101,3 | 102,2 | 104,8 | 101,0 | 101,3 |
| November | 104,8 | 102,6 | 102,7 | 101,2 | 102,5 | 104,7 | 101,4 | 101,0 |
| Dezember | 104,6 | 102,6 | 102,7 | 101,2 | 102,5 | 104,2 | 101,4 | 99,4 |
| 1999 Januar | 104,4 | 102,4 | 102,5 | 101,2 | 102,5 | 104,2 | 101,4 | 99,1 |
| Februar | 104,6 | 102,6 | 102,7 | 101,2 | 102,6 | 104,4 | 101,4 | 98,3 |
| März | 104,9 | 102,6 | 102,7 | 101,2 | 102,5 | 104,8 | 101,4 | 99,1 |
| April | 107,0 | 102,6 | 102,7 | 101,2 | 102,4 | 108,5 | 101,3 | 107,5 |
| Mai | 106,4 | 102,5 | 102,6 | 101,2 | 102,4 | 107,3 | 101,3 | 104,6 |
| Juni | 107,4 | 102,5 | 102,6 | 101,2 | 102,5 | 108,9 | 101,5 | 108,1 |
| Juli | 108,2 | 102,5 | 102,6 | 101,2 | 102,5 | 110,1 | 101,4 | 110,9 |
| August | 109,2 | 103,2 | 103,4 | 101,2 | 102,4 | 111,5 | 101,4 | 113,6 |
| September | 109,3 | 102,9 | 103,1 | 101,2 | 102,5 | 112,2 | 101,4 | 115,3 |
| Oktober | 109,8 | 103,0 | 103,1 | 101,6 | 102,6 | 112,9 | 101,5 | 116,8 |
| November | 109,5 | 102,8 | 102,9 | 102,2 | 102,5 | 112,8 | 101,5 | 116,4 |
| Dezember | 110,4 | 103,0 | 103,0 | 102,8 | 102,6 | 114,0 | 101,6 | 119,4 |
| 2000 Januar | 111,4 | 102,9 | 103,0 | 102,8 | 102,4 | 115,9 | 101,6 | 123,5 |
| Februar | 111,7 | 103,1 | 103,2 | 102,8 | 102,5 | 116,0 | 101,7 | 123,4 |
| März | 113,1 | 103,2 | 103,2 | 103,2 | 102,7 | 118,5 | 101,6 | 129,2 |
| April | 112,0 | 103,2 | 103,2 | 103,2 | 102,7 | 116,2 | 101,5 | 123,5 |
| Mai | 111,9 | 103,2 | 103,2 | 103,4 | 102,9 | 116,2 | 101,4 | 123,3 |
| Juni | 114,5 | 103,3 | 103,4 | 103,4 | 103,1 | 120,5 | 101,4 | 133,7 |
| Juli | 114,6 | 103,9 | 104,0 | 103,4 | 103,1 | 120,2 | 101,4 | 132,8 |
| August | 114,1 | 104,0 | 104,1 | 103,4 | 103,2 | 119,2 | 101,4 | 130,3 |
| September | 115,6 | 104,0 | 104,1 | 103,4 | 103,6 | 121,8 | 101,5 | 136,5 |
| Oktober | | | | | | | | |
| November | | | | | | | | |
| Dezember | | | | | | | | |

Deutschland
1 Preisindex für die Lebenshaltung aller privaten Haushalte
1.1 Gliederung nach dem Verwendungszweck

Veränderung gegenüber dem entsprechenden Vorjahresergebnis in Prozent

| Jahr Monat | Verkehr | Kauf von Fahrzeugen | Kraftwagen | Motorräder | Fahrräder | Waren und Dienstlei- stungen für den Betrieb von Privat- fahrzeugen | Ersatzteile und Zubehör für Privat- fahrzeuge | Kraft- und Schmier- stoffe für Privat- fahrzeuge |
|-----------------------------------|--------------|------------------------|---------------|--------------|--------------|--|--|--|
| COICOP-VPI-Nr. Gewichtung in ‰ | 07 138,82 | 071 41,95 | 0711 36,70 | 0712 3,03 | 0713 2,22 | 072 77,88 | 0721 3,41 | 0722 32,72 |
| 1996 JD | 2,4 | 0,9 | 1,0 | 0,7 | 0,6 | 2,8 | 0,6 | 4,3 |
| 1997 JD | 1,9 | -0,2 | -0,4 | -0,2 | 0,4 | 2,9 | -0,1 | 3,1 |
| 1998 JD | 0,4 | 1,3 | 1,5 | 0,5 | 1,0 | -0,8 | 0,4 | -5,0 |
| 1999 JD | 2,8 | 0,7 | 0,7 | 0,5 | 0,5 | 4,1 | 0,5 | 6,9 |
| 2000 JD | | | | | | | | |
| 1997 Januar | 1,9 | -0,7 | -0,8 | -0,2 | 0,2 | 3,3 | 0,2 | 5,8 |
| Februar | 1,7 | -1,1 | -1,2 | -0,4 | 0,1 | 3,0 | 0,3 | 5,3 |
| März | 1,8 | -1,0 | -1,2 | -0,3 | 0,2 | 3,1 | 0,2 | 5,2 |
| April | 1,1 | -1,0 | -1,2 | -0,3 | 0,3 | 1,9 | 0,2 | 2,3 |
| Mai | 1,0 | -0,4 | -0,5 | -0,3 | 0,2 | 1,5 | 0,2 | 1,2 |
| Juni | 1,3 | -0,2 | -0,2 | -0,4 | 0,3 | 1,7 | 0,0 | 2,0 |
| Juli | 2,3 | 0,0 | 0,0 | -0,5 | 0,3 | 3,5 | -0,1 | 2,5 |
| August | 3,2 | 0,0 | 0,0 | -0,5 | 0,5 | 4,8 | -0,2 | 5,7 |
| September | 2,6 | 0,0 | 0,0 | -0,6 | 0,8 | 3,9 | -0,3 | 3,9 |
| Oktober | 2,3 | 0,0 | -0,1 | 0,3 | 0,9 | 3,2 | -0,4 | 2,3 |
| November | 1,9 | 0,6 | 0,5 | 0,3 | 1,0 | 2,5 | -0,6 | 0,6 |
| Dezember | 1,8 | 0,7 | 0,6 | 0,3 | 1,0 | 2,3 | -0,5 | -0,1 |
| 1998 Januar | 1,1 | 0,7 | 0,6 | 0,3 | 0,9 | 1,0 | -0,6 | -3,1 |
| Februar | 0,8 | 0,9 | 0,9 | 0,3 | 0,8 | 0,6 | -0,8 | -3,9 |
| März | 0,4 | 0,7 | 0,8 | 0,3 | 0,9 | -0,1 | -0,5 | -5,0 |
| April | 1,2 | 1,6 | 1,7 | 0,8 | 1,0 | 0,6 | 0,2 | -3,7 |
| Mai | 1,1 | 1,3 | 1,4 | 0,8 | 1,1 | 0,5 | 0,2 | -4,1 |
| Juni | 1,3 | 1,4 | 1,6 | 0,4 | 1,1 | 0,9 | 0,5 | -3,5 |
| Juli | 0,6 | 1,4 | 1,5 | 0,5 | 1,1 | -0,4 | 0,6 | -2,6 |
| August | -0,6 | 1,4 | 1,5 | 0,5 | 0,8 | -2,3 | 0,6 | -6,9 |
| September | -0,5 | 1,8 | 1,9 | 0,6 | 0,7 | -2,5 | 0,7 | -7,5 |
| Oktober | -0,4 | 1,8 | 2,0 | 0,7 | 0,8 | -2,3 | 0,7 | -7,0 |
| November | -0,1 | 1,7 | 1,9 | 0,6 | 0,9 | -2,0 | 1,1 | -6,0 |
| Dezember | -0,3 | 1,7 | 1,9 | 0,6 | 0,9 | -2,3 | 1,1 | -7,1 |
| 1999 Januar | 0,1 | 1,5 | 1,7 | 0,6 | 1,0 | -1,2 | 1,1 | -4,6 |
| Februar | 0,5 | 1,6 | 1,7 | 0,6 | 1,2 | -0,8 | 1,3 | -4,7 |
| März | 0,9 | 1,8 | 1,9 | 0,6 | 1,0 | -0,2 | 1,2 | -3,4 |
| April | 2,2 | 0,9 | 1,0 | 0,1 | 0,6 | 2,9 | 0,4 | 4,4 |
| Mai | 1,6 | 0,5 | 0,5 | 0,1 | 0,5 | 2,1 | 0,4 | 2,4 |
| Juni | 2,4 | 0,2 | 0,1 | 0,1 | 0,5 | 3,7 | 0,5 | 6,3 |
| Juli | 2,8 | 0,0 | 0,0 | 0,1 | 0,4 | 4,4 | 0,4 | 7,8 |
| August | 3,8 | 0,7 | 0,8 | 0,1 | 0,4 | 6,0 | 0,4 | 11,0 |
| September | 4,1 | 0,2 | 0,3 | -0,1 | 0,4 | 7,1 | 0,4 | 13,8 |
| Oktober | 4,7 | 0,4 | 0,3 | 0,3 | 0,4 | 7,7 | 0,5 | 15,3 |
| November | 4,5 | 0,2 | 0,2 | 1,0 | 0,0 | 7,7 | 0,1 | 15,2 |
| Dezember | 5,5 | 0,4 | 0,3 | 1,6 | 0,1 | 9,4 | 0,2 | 20,1 |
| 2000 Januar | 6,7 | 0,5 | 0,5 | 1,6 | -0,1 | 11,2 | 0,2 | 24,6 |
| Februar | 6,8 | 0,5 | 0,5 | 1,6 | -0,1 | 11,1 | 0,3 | 25,5 |
| März | 7,8 | 0,6 | 0,5 | 2,0 | 0,2 | 13,1 | 0,2 | 30,4 |
| April | 4,7 | 0,6 | 0,5 | 2,0 | 0,3 | 7,1 | 0,2 | 14,9 |
| Mai | 5,2 | 0,7 | 0,6 | 2,2 | 0,5 | 8,3 | 0,1 | 17,9 |
| Juni | 6,6 | 0,8 | 0,8 | 2,2 | 0,6 | 10,7 | -0,1 | 23,7 |
| Juli | 5,9 | 1,4 | 1,4 | 2,2 | 0,6 | 9,2 | 0,0 | 19,7 |
| August | 4,5 | 0,8 | 0,7 | 2,2 | 0,8 | 6,9 | 0,0 | 14,7 |
| September | 5,8 | 1,1 | 1,0 | 2,2 | 1,1 | 8,6 | 0,1 | 18,4 |
| Oktober | | | | | | | | |
| November | | | | | | | | |
| Dezember | | | | | | | | |

Deutschland
1 Preisindex für die Lebenshaltung aller privaten Haushalte
1.1 Gliederung nach dem Verwendungszweck

1995 = 100

| Jahr Monat | Wartung und Repa- ratur an Privatfahr- zeugen | Andere Dienstlei- stungen im Zusammen- hang mit dem Betrieb von Privat- fahrzeugen | Verkehrs- dienstlei- stungen | Personen- beförde- rung im Schienen- verkehr | Personen- beförde- rung im Straßen- verkehr | Personen- beförde- rung im Luft- verkehr | Personen- beförde- rung im See- und Binnen- schiffsver- kehr | Kombi- nierte Per- sonen- beförde- rungs- dienst- leistungen | Andere Ausgaben für Verkehrs- dienstlei- stungen |
|-----------------|---|--|------------------------------------|--|---|--|--|--|---|
| COICOP-VPI-Nr. | 0723 | 0724 | 073 | 0731 | 0732 | 0733 | 0734 | 0735 | 0736 |
| Gewichtung in ‰ | 21,11 | 20,64 | 18,99 | 5,40 | 1,77 | 1,38 | 1,22 | 8,51 | 0,71 |
| 1996 JD | 102,4 | 101,3 | 103,6 | 105,0 | 102,4 | 103,1 | 99,2 | 104,0 | 100,2 |
| 1997 JD | 104,4 | 105,5 | 106,4 | 107,0 | 104,4 | 103,7 | 101,0 | 108,1 | 100,7 |
| 1998 JD | 106,1 | 109,3 | 109,3 | 111,2 | 106,0 | 103,4 | 100,7 | 111,7 | 101,6 |
| 1999 JD | 107,5 | 112,7 | 111,4 | 113,9 | 107,9 | 103,4 | 105,0 | 113,7 | 101,4 |
| 2000 JD | | | | | | | | | |
| 1997 Januar | 103,3 | 102,1 | 104,1 | 105,0 | 103,0 | 97,8 | 93,5 | 106,5 | 100,8 |
| Februar | 103,5 | 102,2 | 104,5 | 105,0 | 103,5 | 99,3 | 94,6 | 106,9 | 100,5 |
| März | 104,0 | 102,3 | 105,5 | 105,0 | 103,8 | 106,7 | 96,7 | 107,6 | 100,6 |
| April | 104,3 | 102,4 | 105,9 | 107,8 | 104,6 | 99,9 | 97,5 | 107,7 | 100,6 |
| Mai | 104,4 | 102,4 | 106,3 | 107,7 | 104,6 | 101,8 | 100,9 | 107,8 | 100,6 |
| Juni | 104,4 | 102,4 | 107,4 | 107,7 | 104,6 | 106,4 | 107,8 | 108,5 | 100,6 |
| Juli | 104,6 | 108,5 | 108,1 | 107,7 | 104,7 | 112,1 | 112,0 | 108,6 | 100,6 |
| August | 104,7 | 108,5 | 108,1 | 107,7 | 104,7 | 108,5 | 114,8 | 108,7 | 100,6 |
| September | 104,7 | 108,6 | 107,0 | 107,7 | 104,7 | 105,8 | 100,9 | 108,8 | 100,5 |
| Oktober | 104,8 | 108,6 | 106,7 | 107,5 | 104,7 | 104,3 | 97,6 | 108,8 | 100,5 |
| November | 105,1 | 108,7 | 106,2 | 107,5 | 104,8 | 97,2 | 97,6 | 108,8 | 100,9 |
| Dezember | 105,2 | 108,7 | 106,8 | 107,5 | 104,8 | 104,6 | 97,6 | 108,9 | 101,0 |
| 1998 Januar | 105,4 | 108,9 | 106,7 | 107,5 | 104,9 | 95,7 | 97,9 | 110,1 | 100,7 |
| Februar | 105,5 | 109,0 | 106,8 | 107,5 | 104,9 | 97,8 | 95,8 | 110,3 | 100,9 |
| März | 105,5 | 109,0 | 107,2 | 107,5 | 105,1 | 100,1 | 95,8 | 110,8 | 101,0 |
| April | 106,0 | 109,3 | 108,9 | 112,4 | 105,5 | 98,8 | 97,2 | 111,3 | 101,3 |
| Mai | 106,4 | 109,3 | 109,2 | 112,5 | 106,1 | 99,7 | 97,8 | 111,5 | 101,5 |
| Juni | 106,4 | 109,3 | 110,0 | 112,5 | 106,1 | 107,1 | 97,6 | 112,1 | 101,7 |
| Juli | 106,3 | 109,4 | 111,0 | 112,5 | 106,1 | 113,7 | 106,2 | 112,2 | 101,9 |
| August | 106,4 | 109,3 | 111,4 | 112,5 | 106,1 | 111,1 | 113,7 | 112,3 | 102,1 |
| September | 106,4 | 109,5 | 110,5 | 112,5 | 106,3 | 107,1 | 102,9 | 112,4 | 101,9 |
| Oktober | 106,4 | 109,5 | 110,5 | 112,5 | 106,8 | 105,9 | 102,9 | 112,5 | 102,1 |
| November | 106,4 | 109,5 | 109,7 | 112,5 | 106,8 | 98,6 | 100,0 | 112,5 | 102,0 |
| Dezember | 106,5 | 110,1 | 110,2 | 112,5 | 106,9 | 104,6 | 100,0 | 112,5 | 102,1 |
| 1999 Januar | 106,6 | 110,3 | 109,8 | 112,5 | 107,0 | 96,0 | 101,7 | 112,7 | 101,5 |
| Februar | 106,8 | 112,1 | 110,1 | 112,5 | 107,0 | 98,9 | 100,9 | 113,0 | 101,5 |
| März | 107,0 | 112,2 | 110,2 | 112,5 | 107,2 | 99,9 | 100,9 | 113,1 | 101,6 |
| April | 107,2 | 112,5 | 110,9 | 114,4 | 107,9 | 98,6 | 103,5 | 113,2 | 101,4 |
| Mai | 107,5 | 112,5 | 111,2 | 114,4 | 107,9 | 99,4 | 104,6 | 113,6 | 101,3 |
| Juni | 107,6 | 112,6 | 112,5 | 114,4 | 108,0 | 108,7 | 110,9 | 113,9 | 101,5 |
| Juli | 107,8 | 112,7 | 112,9 | 114,4 | 108,0 | 112,3 | 113,9 | 114,0 | 101,2 |
| August | 107,8 | 113,5 | 112,9 | 114,4 | 108,1 | 111,6 | 113,9 | 114,0 | 101,3 |
| September | 107,8 | 113,5 | 111,8 | 114,4 | 108,1 | 105,6 | 103,5 | 114,0 | 101,3 |
| Oktober | 108,0 | 113,5 | 111,9 | 114,4 | 108,3 | 105,4 | 104,4 | 114,1 | 101,4 |
| November | 108,1 | 113,5 | 111,2 | 114,4 | 108,3 | 97,3 | 101,1 | 114,2 | 101,4 |
| Dezember | 108,2 | 113,5 | 111,9 | 114,4 | 108,4 | 106,5 | 101,1 | 114,3 | 101,7 |
| 2000 Januar | 108,3 | 114,0 | 111,6 | 114,4 | 108,8 | 95,5 | 101,7 | 115,2 | 101,8 |
| Februar | 108,5 | 114,2 | 112,8 | 115,3 | 108,7 | 97,3 | 110,5 | 115,9 | 101,5 |
| März | 108,7 | 114,3 | 113,0 | 115,3 | 108,7 | 99,5 | 111,2 | 115,9 | 101,5 |
| April | 109,0 | 114,4 | 114,3 | 115,3 | 108,8 | 111,3 | 115,3 | 116,2 | 101,5 |
| Mai | 109,1 | 114,5 | 113,4 | 115,3 | 109,1 | 98,6 | 115,3 | 116,3 | 101,7 |
| Juni | 109,0 | 114,6 | 114,3 | 115,3 | 109,6 | 103,7 | 116,4 | 117,1 | 101,6 |
| Juli | 109,2 | 114,6 | 115,4 | 115,3 | 109,8 | 115,5 | 119,2 | 117,2 | 101,7 |
| August | 109,3 | 114,6 | 115,7 | 115,3 | 109,8 | 112,5 | 125,0 | 117,5 | 102,0 |
| September | 109,4 | 114,7 | 115,2 | 115,3 | 110,3 | 107,0 | 121,7 | 117,6 | 102,0 |
| Oktober | | | | | | | | | |
| November | | | | | | | | | |
| Dezember | | | | | | | | | |

Deutschland
1 Preisindex für die Lebenshaltung aller privaten Haushalte
1.1 Gliederung nach dem Verwendungszweck

Veränderung gegenüber dem entsprechenden Vorjahresergebnis in Prozent

| Jahr Monat | Wartung und Repa- ratur an Privatfahr- zeugen | Andere Dienstlei- stungen im Zusammen- hang mit dem Betrieb von Privat- fahrzeugen | Verkehrs- dienstlei- stungen | Personen- beförde- rung im Schienen- verkehr | Personen- beförde- rung im Straßen- verkehr | Personen- beförde- rung im Luft- verkehr | Personen- beförde- rung im See- und Binnen- schiffsver- kehr | Kombi- nierte Per- sonen- beförde- rungs- dienst- leistungen | Andere Ausgaben für Verkehrs- dienstlei- stungen |
|-----------------------------------|---|--|------------------------------------|--|---|--|--|--|---|
| COICOP-VPI-Nr. Gewichtung in % | 0723 21,11 | 0724 20,64 | 073 18,99 | 0731 5,40 | 0732 1,77 | 0733 1,38 | 0734 1,22 | 0735 8,51 | 0736 0,71 |
| 1996 JD | 2,4 | 1,3 | 3,6 | 5,0 | 2,4 | 3,1 | -0,8 | 4,0 | 0,2 |
| 1997 JD | 2,0 | 4,1 | 2,7 | 1,9 | 2,0 | 0,6 | 1,8 | 3,9 | 0,5 |
| 1998 JD | 1,6 | 3,6 | 2,7 | 3,9 | 1,5 | -0,3 | -0,3 | 3,3 | 0,9 |
| 1999 JD | 1,3 | 3,1 | 1,9 | 2,4 | 1,8 | 0,0 | 4,3 | 1,8 | -0,2 |
| 2000 JD | | | | | | | | | |
| 1997 Januar | 1,9 | 1,3 | 1,7 | 0,0 | 0,9 | 3,7 | -3,0 | 3,3 | 0,8 |
| Februar | 1,7 | 1,3 | 2,0 | 0,0 | 1,3 | 3,3 | 0,6 | 3,4 | 0,5 |
| März | 2,0 | 1,4 | 2,7 | 0,0 | 1,6 | 9,1 | 2,2 | 4,1 | 0,6 |
| April | 2,1 | 1,4 | 2,4 | 2,7 | 2,2 | -3,1 | -0,4 | 3,9 | 0,6 |
| Mai | 2,1 | 1,3 | 2,7 | 2,6 | 2,2 | -1,8 | 3,1 | 3,9 | 0,5 |
| Juni | 2,0 | 1,3 | 2,8 | 2,6 | 2,1 | -0,2 | -0,6 | 4,2 | 0,5 |
| Juli | 1,9 | 7,2 | 2,9 | 2,6 | 2,2 | 0,4 | 0,9 | 4,2 | 0,1 |
| August | 2,0 | 7,1 | 3,3 | 2,6 | 2,2 | 0,1 | 7,7 | 4,3 | 0,2 |
| September | 1,9 | 7,0 | 2,7 | 2,6 | 2,2 | 0,0 | -1,9 | 4,3 | 0,4 |
| Oktober | 1,8 | 6,8 | 3,0 | 2,4 | 2,2 | -0,9 | 4,5 | 4,3 | 0,4 |
| November | 1,9 | 6,8 | 2,9 | 2,4 | 2,1 | -1,0 | 3,8 | 4,1 | 0,6 |
| Dezember | 2,0 | 6,9 | 2,8 | 2,4 | 1,9 | -1,9 | 4,5 | 4,0 | 0,5 |
| 1998 Januar | 2,0 | 6,7 | 2,5 | 2,4 | 1,8 | -2,1 | 4,7 | 3,4 | -0,1 |
| Februar | 1,9 | 6,7 | 2,2 | 2,4 | 1,4 | -1,5 | 1,3 | 3,2 | 0,4 |
| März | 1,4 | 6,5 | 1,6 | 2,4 | 1,3 | -6,2 | -0,9 | 3,0 | 0,4 |
| April | 1,6 | 6,7 | 2,8 | 4,3 | 0,9 | -1,1 | -0,3 | 3,3 | 0,7 |
| Mai | 1,9 | 6,7 | 2,7 | 4,5 | 1,4 | -2,1 | -3,1 | 3,4 | 0,9 |
| Juni | 1,9 | 6,7 | 2,4 | 4,5 | 1,4 | 0,7 | -9,5 | 3,3 | 1,1 |
| Juli | 1,6 | 0,8 | 2,7 | 4,5 | 1,3 | 1,4 | -5,2 | 3,3 | 1,3 |
| August | 1,6 | 0,7 | 3,1 | 4,5 | 1,3 | 2,4 | -1,0 | 3,3 | 1,5 |
| September | 1,6 | 0,8 | 3,3 | 4,5 | 1,5 | 1,2 | 2,0 | 3,3 | 1,4 |
| Oktober | 1,5 | 0,8 | 3,6 | 4,7 | 2,0 | 1,5 | 5,4 | 3,4 | 1,6 |
| November | 1,2 | 0,7 | 3,3 | 4,7 | 1,9 | 1,4 | 2,5 | 3,4 | 1,1 |
| Dezember | 1,2 | 1,3 | 3,2 | 4,7 | 2,0 | 0,0 | 2,5 | 3,3 | 1,1 |
| 1999 Januar | 1,1 | 1,3 | 2,9 | 4,7 | 2,0 | 0,3 | 3,9 | 2,4 | 0,8 |
| Februar | 1,2 | 2,8 | 3,1 | 4,7 | 2,0 | 1,1 | 5,3 | 2,4 | 0,6 |
| März | 1,4 | 2,9 | 2,8 | 4,7 | 2,0 | -0,2 | 5,3 | 2,1 | 0,6 |
| April | 1,1 | 2,9 | 1,8 | 1,8 | 2,3 | -0,2 | 6,5 | 1,7 | 0,1 |
| Mai | 1,0 | 2,9 | 1,8 | 1,7 | 1,7 | -0,3 | 7,0 | 1,9 | -0,2 |
| Juni | 1,1 | 3,0 | 2,3 | 1,7 | 1,8 | 1,5 | 13,6 | 1,6 | -0,2 |
| Juli | 1,4 | 3,0 | 1,7 | 1,7 | 1,8 | -1,2 | 7,3 | 1,6 | -0,7 |
| August | 1,3 | 3,8 | 1,3 | 1,7 | 1,9 | 0,5 | 0,2 | 1,5 | -0,8 |
| September | 1,3 | 3,7 | 1,2 | 1,7 | 1,7 | -1,4 | 0,6 | 1,4 | -0,6 |
| Oktober | 1,5 | 3,7 | 1,3 | 1,7 | 1,4 | -0,5 | 1,5 | 1,4 | -0,7 |
| November | 1,6 | 3,7 | 1,4 | 1,7 | 1,4 | -1,3 | 1,1 | 1,5 | -0,6 |
| Dezember | 1,6 | 3,1 | 1,5 | 1,7 | 1,4 | 1,8 | 1,1 | 1,6 | -0,4 |
| 2000 Januar | 1,6 | 3,4 | 1,6 | 1,7 | 1,7 | -0,5 | 0,0 | 2,2 | 0,3 |
| Februar | 1,6 | 1,9 | 2,5 | 2,5 | 1,6 | -1,6 | 9,5 | 2,6 | 0,0 |
| März | 1,6 | 1,9 | 2,5 | 2,5 | 1,4 | -0,4 | 10,2 | 2,5 | -0,1 |
| April | 1,7 | 1,7 | 3,1 | 0,8 | 0,8 | 12,9 | 11,4 | 2,7 | 0,1 |
| Mai | 1,5 | 1,8 | 2,0 | 0,8 | 1,1 | -0,8 | 10,2 | 2,4 | 0,4 |
| Juni | 1,3 | 1,8 | 1,6 | 0,8 | 1,5 | -4,6 | 5,0 | 2,8 | 0,1 |
| Juli | 1,3 | 1,7 | 2,2 | 0,8 | 1,7 | 2,8 | 4,7 | 2,8 | 0,5 |
| August | 1,4 | 1,0 | 2,5 | 0,8 | 1,6 | 0,8 | 9,7 | 3,1 | 0,7 |
| September | 1,5 | 1,1 | 3,0 | 0,8 | 2,0 | 1,3 | 17,6 | 3,2 | 0,7 |
| Oktober | | | | | | | | | |
| November | | | | | | | | | |
| Dezember | | | | | | | | | |

Deutschland
1 Preisindex für die Lebenshaltung aller privaten Haushalte
1.1 Gliederung nach dem Verwendungszweck

1995 = 100

| Jahr Monat | Nach- richten- über- mittlung | Nach- richten- über- mittlung | Post- und Kurier- dienstlei- stungen | Telefon- und Telefaxgeräte, einschl. Reparatur | Telefon-, Telegrafie- und Telefax- dienstleistungen |
|-----------------------------------|--|--|---|---|--|
| COICOP-VPI-Nr. Gewichtung in ‰ | 08 22,66 | 081 22,66 | 0811 3,44 | 0812 0,65 | 0813 18,57 |
| 1996 JD | 100,9 | 100,9 | 101,6 | 83,4 | 101,4 |
| 1997 JD | 97,9 | 97,9 | 104,6 | 72,4 | 97,5 |
| 1998 JD | 97,3 | 97,3 | 109,2 | 64,6 | 96,2 |
| 1999 JD | 88,2 | 88,2 | 108,9 | 62,0 | 85,2 |
| 2000 JD | | | | | |
| 1997 Januar | 97,8 | 97,8 | 102,1 | 78,6 | 97,7 |
| Februar | 97,8 | 97,8 | 102,1 | 78,6 | 97,7 |
| März | 97,7 | 97,7 | 102,1 | 78,6 | 97,6 |
| April | 97,7 | 97,7 | 102,1 | 78,6 | 97,6 |
| Mai | 97,5 | 97,5 | 102,1 | 70,8 | 97,6 |
| Juni | 97,5 | 97,5 | 102,1 | 70,8 | 97,6 |
| Juli | 97,5 | 97,5 | 102,1 | 70,8 | 97,6 |
| August | 97,4 | 97,4 | 102,1 | 70,8 | 97,4 |
| September | 98,4 | 98,4 | 109,7 | 70,8 | 97,3 |
| Oktober | 98,4 | 98,4 | 109,7 | 70,8 | 97,3 |
| November | 98,3 | 98,3 | 109,7 | 64,8 | 97,3 |
| Dezember | 98,3 | 98,3 | 109,7 | 64,8 | 97,3 |
| 1998 Januar | 98,3 | 98,3 | 109,7 | 64,8 | 97,3 |
| Februar | 98,3 | 98,3 | 109,7 | 64,8 | 97,3 |
| März | 97,1 | 97,1 | 109,7 | 64,8 | 95,9 |
| April | 97,5 | 97,5 | 108,3 | 64,8 | 96,6 |
| Mai | 97,5 | 97,5 | 108,3 | 64,5 | 96,6 |
| Juni | 97,7 | 97,7 | 109,7 | 64,5 | 96,6 |
| Juli | 97,7 | 97,7 | 109,7 | 64,5 | 96,6 |
| August | 97,7 | 97,7 | 109,7 | 64,5 | 96,6 |
| September | 97,1 | 97,1 | 109,7 | 64,5 | 95,9 |
| Oktober | 96,4 | 96,4 | 108,8 | 64,5 | 95,2 |
| November | 96,4 | 96,4 | 108,8 | 64,5 | 95,2 |
| Dezember | 96,2 | 96,2 | 108,8 | 64,5 | 95,0 |
| 1999 Januar | 89,5 | 89,5 | 108,9 | 64,5 | 86,8 |
| Februar | 89,0 | 89,0 | 108,9 | 64,5 | 86,1 |
| März | 90,0 | 90,0 | 108,9 | 64,5 | 87,4 |
| April | 88,7 | 88,7 | 108,9 | 64,5 | 85,8 |
| Mai | 88,5 | 88,5 | 108,9 | 61,2 | 85,6 |
| Juni | 87,6 | 87,6 | 108,9 | 61,2 | 84,6 |
| Juli | 87,6 | 87,6 | 108,8 | 61,2 | 84,5 |
| August | 87,5 | 87,5 | 108,8 | 61,2 | 84,4 |
| September | 87,5 | 87,5 | 108,8 | 61,2 | 84,4 |
| Oktober | 87,4 | 87,4 | 108,8 | 61,2 | 84,3 |
| November | 87,3 | 87,3 | 108,8 | 59,5 | 84,3 |
| Dezember | 87,3 | 87,3 | 108,8 | 59,5 | 84,3 |
| 2000 Januar | 87,3 | 87,3 | 108,8 | 59,5 | 84,3 |
| Februar | 85,8 | 85,8 | 108,8 | 59,5 | 82,4 |
| März | 84,7 | 84,7 | 108,8 | 59,5 | 81,1 |
| April | 84,5 | 84,5 | 108,7 | 59,5 | 80,8 |
| Mai | 84,1 | 84,1 | 108,7 | 53,9 | 80,6 |
| Juni | 84,0 | 84,0 | 108,7 | 53,9 | 80,5 |
| Juli | 84,0 | 84,0 | 108,7 | 53,9 | 80,4 |
| August | 84,0 | 84,0 | 108,7 | 53,9 | 80,4 |
| September | 83,9 | 83,9 | 108,7 | 53,9 | 80,3 |
| Oktober | | | | | |
| November | | | | | |
| Dezember | | | | | |

Deutschland
1 Preisindex für die Lebenshaltung aller privaten Haushalte
1.1 Gliederung nach dem Verwendungszweck

Veränderung gegenüber dem entsprechenden Vorjahresergebnis in Prozent

| Jahr Monat | Nach- richten- über- mittlung | Nach- richten- über- mittlung | Post- und Kurier- dienstlei- stungen | Telefon- und Telefaxgeräte, einschl. Reparatur | Telefon-, Telegrafie- und Telefax- dienstleistungen |
|-----------------------------------|--|--|---|---|--|
| COICOP-VPI-Nr. Gewichtung in ‰ | 08 22,66 | 081 22,66 | 0811 3,44 | 0812 0,65 | 0813 18,57 |
| 1996 JD | 0,9 | 0,9 | 1,6 | -16,6 | 1,4 |
| 1997 JD | -3,0 | -3,0 | 3,0 | -13,2 | -3,8 |
| 1998 JD | -0,6 | -0,6 | 4,4 | -10,8 | -1,3 |
| 1999 JD | -9,4 | -9,4 | -0,3 | -4,0 | -11,4 |
| 2000 JD | | | | | |
| 1997 Januar | -5,6 | -5,6 | 1,0 | -6,8 | -6,7 |
| Februar | -5,6 | -5,6 | 1,0 | -6,8 | -6,7 |
| März | -5,1 | -5,1 | 1,0 | -6,8 | -6,1 |
| April | -4,9 | -4,9 | 1,0 | -6,8 | -5,9 |
| Mai | -5,1 | -5,1 | 1,0 | -16,0 | -5,9 |
| Juni | -5,1 | -5,1 | 1,0 | -16,0 | -5,9 |
| Juli | -2,0 | -2,0 | 0,0 | -16,0 | -1,9 |
| August | -2,1 | -2,1 | 0,0 | -16,0 | -2,1 |
| September | -1,1 | -1,1 | 7,4 | -16,0 | -2,2 |
| Oktober | -0,2 | -0,2 | 7,4 | -16,0 | -1,2 |
| November | 0,5 | 0,5 | 7,4 | -17,6 | -0,4 |
| Dezember | 0,5 | 0,5 | 7,4 | -17,6 | -0,4 |
| 1998 Januar | 0,5 | 0,5 | 7,4 | -17,6 | -0,4 |
| Februar | 0,5 | 0,5 | 7,4 | -17,6 | -0,4 |
| März | -0,6 | -0,6 | 7,4 | -17,6 | -1,7 |
| April | -0,2 | -0,2 | 6,1 | -17,6 | -1,0 |
| Mai | 0,0 | 0,0 | 6,1 | -8,9 | -1,0 |
| Juni | 0,2 | 0,2 | 7,4 | -8,9 | -1,0 |
| Juli | 0,2 | 0,2 | 7,4 | -8,9 | -1,0 |
| August | 0,3 | 0,3 | 7,4 | -8,9 | -0,8 |
| September | -1,3 | -1,3 | 0,0 | -8,9 | -1,4 |
| Oktober | -2,0 | -2,0 | -0,8 | -8,9 | -2,2 |
| November | -1,9 | -1,9 | -0,8 | -0,5 | -2,2 |
| Dezember | -2,1 | -2,1 | -0,8 | -0,5 | -2,4 |
| 1999 Januar | -9,0 | -9,0 | -0,7 | -0,5 | -10,8 |
| Februar | -9,5 | -9,5 | -0,7 | -0,5 | -11,5 |
| März | -7,3 | -7,3 | -0,7 | -0,5 | -8,9 |
| April | -9,0 | -9,0 | 0,6 | -0,5 | -11,2 |
| Mai | -9,2 | -9,2 | 0,6 | -5,1 | -11,4 |
| Juni | -10,3 | -10,3 | -0,7 | -5,1 | -12,4 |
| Juli | -10,3 | -10,3 | -0,8 | -5,1 | -12,5 |
| August | -10,4 | -10,4 | -0,8 | -5,1 | -12,6 |
| September | -9,9 | -9,9 | -0,8 | -5,1 | -12,0 |
| Oktober | -9,3 | -9,3 | 0,0 | -5,1 | -11,4 |
| November | -9,4 | -9,4 | 0,0 | -7,8 | -11,4 |
| Dezember | -9,3 | -9,3 | 0,0 | -7,8 | -11,3 |
| 2000 Januar | -2,5 | -2,5 | -0,1 | -7,8 | -2,9 |
| Februar | -3,6 | -3,6 | -0,1 | -7,8 | -4,3 |
| März | -5,9 | -5,9 | -0,1 | -7,8 | -7,2 |
| April | -4,7 | -4,7 | -0,2 | -7,8 | -5,8 |
| Mai | -5,0 | -5,0 | -0,2 | -11,9 | -5,8 |
| Juni | -4,1 | -4,1 | -0,2 | -11,9 | -4,8 |
| Juli | -4,1 | -4,1 | -0,1 | -11,9 | -4,9 |
| August | -4,0 | -4,0 | -0,1 | -11,9 | -4,7 |
| September | -4,1 | -4,1 | -0,1 | -11,9 | -4,9 |
| Oktober | | | | | |
| November | | | | | |
| Dezember | | | | | |

Deutschland
1 Preisindex für die Lebenshaltung aller privaten Haushalte
1.1 Gliederung nach dem Verwendungszweck

1995 = 100

| Jahr Monat | Freizeit, Unterhaltung und Kultur | Audio- visuelle, fotogra- fische und Informations- verarbeit- ungsgerä- te und Zubehör einschließ- lich Re- paraturen | Geräte für den Em- pfung, die Aufnahme und Wieder- gabe von Ton und Bild | Foto- und Filmaus- rüstung, optische Geräte und Zubehör | Informations- verar- beitungs- geräte | Bild- und Tonträger | Reparatur an audiovi- suellen, foto- grafischen und Informa- tionsverarbei- tungsgerä- ten und Zubehör |
|--|---|--|--|--|--|------------------------|--|
| COICOP-VPI-Nr. Gewichtung in % _∞ | 09 103,57 | 091 20,36 | 0911 7,55 | 0912 1,97 | 0913 6,63 | 0914 3,42 | 0915 0,79 |
| 1996 JD | 100,4 | 97,7 | 98,2 | 97,7 | 95,7 | 99,7 | 101,8 |
| 1997 JD | 102,5 | 94,7 | 95,4 | 94,7 | 90,7 | 99,0 | 104,0 |
| 1998 JD | 103,1 | 91,3 | 92,8 | 92,6 | 83,8 | 98,4 | 105,9 |
| 1999 JD | 103,4 | 87,9 | 89,8 | 90,2 | 77,6 | 97,9 | 107,0 |
| 2000 JD | | | | | | | |
| 1997 Januar | 101,6 | 96,3 | 96,7 | 96,3 | 93,5 | 99,1 | 102,8 |
| Februar | 103,6 | 96,1 | 96,4 | 95,8 | 93,1 | 99,5 | 103,4 |
| März | 103,4 | 95,9 | 96,2 | 95,6 | 92,8 | 99,6 | 103,5 |
| April | 100,3 | 95,7 | 95,9 | 95,3 | 92,6 | 99,4 | 103,6 |
| Mai | 101,7 | 95,2 | 95,6 | 95,0 | 91,7 | 99,4 | 103,7 |
| Juni | 102,1 | 94,9 | 95,4 | 94,8 | 91,1 | 99,1 | 103,9 |
| Juli | 103,7 | 94,6 | 95,3 | 94,4 | 90,8 | 98,7 | 103,9 |
| August | 104,1 | 94,3 | 95,0 | 94,3 | 90,1 | 98,6 | 104,5 |
| September | 103,0 | 93,8 | 94,8 | 94,0 | 88,9 | 98,5 | 104,5 |
| Oktober | 101,4 | 93,6 | 94,7 | 93,9 | 88,3 | 98,7 | 104,5 |
| November | 102,0 | 93,2 | 94,4 | 93,6 | 87,6 | 98,5 | 104,7 |
| Dezember | 103,2 | 93,0 | 94,2 | 93,1 | 87,3 | 98,6 | 104,7 |
| 1998 Januar | 102,1 | 92,7 | 94,0 | 93,1 | 86,6 | 98,5 | 104,7 |
| Februar | 104,1 | 92,4 | 93,7 | 93,2 | 86,1 | 98,5 | 105,0 |
| März | 103,7 | 92,1 | 93,4 | 93,1 | 85,7 | 98,2 | 105,0 |
| April | 101,1 | 91,9 | 93,4 | 93,0 | 85,0 | 98,4 | 105,8 |
| Mai | 102,2 | 91,6 | 93,1 | 92,7 | 84,4 | 98,3 | 106,0 |
| Juni | 102,7 | 91,5 | 93,0 | 92,5 | 84,0 | 98,4 | 106,1 |
| Juli | 104,5 | 91,2 | 92,8 | 92,5 | 83,6 | 98,5 | 106,3 |
| August | 104,8 | 90,9 | 92,5 | 92,4 | 83,0 | 98,4 | 106,3 |
| September | 103,7 | 90,7 | 92,3 | 92,3 | 82,5 | 98,5 | 106,4 |
| Oktober | 102,6 | 90,6 | 92,1 | 92,2 | 82,3 | 98,6 | 106,5 |
| November | 102,8 | 90,1 | 91,9 | 91,9 | 81,3 | 98,5 | 106,5 |
| Dezember | 103,2 | 89,8 | 91,6 | 91,9 | 80,7 | 98,5 | 106,5 |
| 1999 Januar | 102,8 | 89,4 | 91,3 | 91,6 | 79,9 | 98,4 | 106,5 |
| Februar | 104,4 | 89,1 | 91,1 | 91,4 | 79,5 | 98,2 | 106,5 |
| März | 104,1 | 88,9 | 90,8 | 91,1 | 79,1 | 98,0 | 106,5 |
| April | 101,7 | 88,7 | 90,7 | 90,9 | 78,7 | 98,2 | 106,8 |
| Mai | 102,1 | 88,2 | 90,0 | 90,6 | 78,1 | 98,1 | 106,9 |
| Juni | 102,6 | 88,0 | 89,8 | 90,2 | 77,8 | 97,9 | 107,1 |
| Juli | 105,5 | 87,8 | 89,5 | 90,0 | 77,5 | 97,9 | 107,2 |
| August | 104,8 | 87,4 | 89,3 | 89,7 | 76,8 | 97,8 | 107,2 |
| September | 103,5 | 87,1 | 89,1 | 89,6 | 76,3 | 97,8 | 107,2 |
| Oktober | 102,0 | 87,0 | 88,8 | 89,4 | 76,1 | 97,8 | 107,3 |
| November | 103,4 | 86,6 | 88,5 | 89,1 | 75,7 | 97,6 | 107,3 |
| Dezember | 104,1 | 86,4 | 88,1 | 88,8 | 75,7 | 97,5 | 107,3 |
| 2000 Januar | 103,5 | 86,3 | 88,0 | 88,8 | 75,4 | 97,6 | 107,4 |
| Februar | 105,0 | 86,3 | 88,0 | 88,7 | 75,2 | 97,7 | 107,7 |
| März | 104,7 | 86,1 | 87,7 | 88,6 | 74,9 | 97,6 | 107,8 |
| April | 104,3 | 85,9 | 87,6 | 88,8 | 74,5 | 97,7 | 107,9 |
| Mai | 102,8 | 85,6 | 87,3 | 88,8 | 74,0 | 97,5 | 108,0 |
| Juni | 104,2 | 85,3 | 87,1 | 88,7 | 73,5 | 97,4 | 108,1 |
| Juli | 106,4 | 85,1 | 86,9 | 88,8 | 73,0 | 97,4 | 108,2 |
| August | 105,8 | 85,0 | 86,8 | 88,7 | 72,7 | 97,3 | 108,2 |
| September | 104,8 | 84,8 | 86,8 | 88,4 | 72,3 | 97,3 | 108,4 |
| Oktober | | | | | | | |
| November | | | | | | | |
| Dezember | | | | | | | |

Deutschland
1 Preisindex für die Lebenshaltung aller privaten Haushalte
1.1 Gliederung nach dem Verwendungszweck

Veränderung gegenüber dem entsprechenden Vorjahresergebnis in Prozent

| Jahr Monat | Freizeit, Unterhaltung und Kultur | Audio- visuelle, fotogra- fische und Informations- verarbeitungs- geräte und Zubehör einschließ- lich Re- paraturen | Geräte für den Em- pfang, die Aufnahme und Wieder- gabe von Ton und Bild | Foto- und Filmaus- rüstung, optische Geräte und Zubehör | Informations- verar- beitungs- geräte | Bild- und Tonträger | Reparatur an audiovi- suellen, foto- grafischen und Informa- tionsverarbei- tungsgerä- ten und Zubehör |
|-----------------------------------|---|---|--|--|--|------------------------|--|
| COICOP-VPI-Nr. Gewichtung in ‰ | 09 103,57 | 091 20,36 | 0911 7,55 | 0912 1,97 | 0913 6,63 | 0914 3,42 | 0915 0,79 |
| 1996 JD | 0,4 | -2,3 | -1,8 | -2,3 | -4,3 | -0,3 | 1,8 |
| 1997 JD | 2,1 | -3,1 | -2,9 | -3,1 | -5,2 | -0,7 | 2,2 |
| 1998 JD | 0,6 | -3,6 | -2,7 | -2,2 | -7,6 | -0,6 | 1,8 |
| 1999 JD | 0,3 | -3,7 | -3,2 | -2,6 | -7,4 | -0,5 | 1,0 |
| 2000 JD | | | | | | | |
| 1997 Januar | 2,7 | -2,5 | -2,5 | -2,7 | -3,9 | -0,9 | 2,0 |
| Februar | 2,8 | -2,5 | -2,5 | -2,9 | -4,1 | -0,4 | 2,1 |
| März | 2,9 | -2,6 | -2,7 | -3,0 | -4,3 | -0,3 | 2,2 |
| April | 1,9 | -2,7 | -2,9 | -3,2 | -4,3 | -0,3 | 2,2 |
| Mai | 2,2 | -3,0 | -2,9 | -3,1 | -4,9 | -0,3 | 2,2 |
| Juni | 1,9 | -3,0 | -3,0 | -3,0 | -5,0 | -0,5 | 2,2 |
| Juli | 1,9 | -3,1 | -2,8 | -3,1 | -5,0 | -1,0 | 2,1 |
| August | 2,1 | -3,3 | -3,0 | -3,1 | -5,6 | -1,0 | 2,6 |
| September | 1,7 | -3,6 | -3,0 | -3,2 | -6,5 | -1,1 | 2,3 |
| Oktober | 1,4 | -3,6 | -3,0 | -3,1 | -7,0 | -0,8 | 2,2 |
| November | 2,3 | -3,4 | -2,8 | -3,0 | -6,5 | -1,0 | 2,2 |
| Dezember | 1,8 | -3,4 | -2,8 | -3,3 | -6,5 | -0,8 | 2,1 |
| 1998 Januar | 0,5 | -3,7 | -2,8 | -3,3 | -7,4 | -0,6 | 1,8 |
| Februar | 0,5 | -3,9 | -2,8 | -2,7 | -7,5 | -1,0 | 1,5 |
| März | 0,3 | -4,0 | -2,9 | -2,6 | -7,7 | -1,4 | 1,4 |
| April | 0,8 | -4,0 | -2,6 | -2,4 | -8,2 | -1,0 | 2,1 |
| Mai | 0,5 | -3,8 | -2,6 | -2,4 | -8,0 | -1,1 | 2,2 |
| Juni | 0,6 | -3,6 | -2,5 | -2,4 | -7,8 | -0,7 | 2,1 |
| Juli | 0,8 | -3,6 | -2,6 | -2,0 | -7,9 | -0,2 | 2,3 |
| August | 0,7 | -3,6 | -2,6 | -2,0 | -7,9 | -0,2 | 1,7 |
| September | 0,7 | -3,3 | -2,6 | -1,8 | -7,2 | 0,0 | 1,8 |
| Oktober | 1,2 | -3,2 | -2,7 | -1,8 | -6,8 | -0,1 | 1,9 |
| November | 0,8 | -3,3 | -2,6 | -1,8 | -7,2 | 0,0 | 1,7 |
| Dezember | 0,0 | -3,4 | -2,8 | -1,3 | -7,6 | -0,1 | 1,7 |
| 1999 Januar | 0,7 | -3,6 | -2,9 | -1,6 | -7,7 | -0,1 | 1,7 |
| Februar | 0,3 | -3,6 | -2,8 | -1,9 | -7,7 | -0,3 | 1,4 |
| März | 0,4 | -3,5 | -2,8 | -2,1 | -7,7 | -0,2 | 1,4 |
| April | 0,6 | -3,5 | -2,9 | -2,3 | -7,4 | -0,2 | 0,9 |
| Mai | -0,1 | -3,7 | -3,3 | -2,3 | -7,5 | -0,2 | 0,8 |
| Juni | -0,1 | -3,8 | -3,4 | -2,5 | -7,4 | -0,5 | 0,9 |
| Juli | 1,0 | -3,7 | -3,6 | -2,7 | -7,3 | -0,6 | 0,8 |
| August | 0,0 | -3,9 | -3,5 | -2,9 | -7,5 | -0,6 | 0,8 |
| September | -0,2 | -4,0 | -3,5 | -2,9 | -7,5 | -0,7 | 0,8 |
| Oktober | -0,6 | -4,0 | -3,6 | -3,0 | -7,5 | -0,8 | 0,8 |
| November | 0,6 | -3,9 | -3,7 | -3,0 | -6,9 | -0,9 | 0,8 |
| Dezember | 0,9 | -3,8 | -3,8 | -3,4 | -6,2 | -1,0 | 0,8 |
| 2000 Januar | 0,7 | -3,5 | -3,6 | -3,1 | -5,6 | -0,8 | 0,8 |
| Februar | 0,6 | -3,1 | -3,4 | -3,0 | -5,4 | -0,5 | 1,1 |
| März | 0,6 | -3,1 | -3,4 | -2,7 | -5,3 | -0,4 | 1,2 |
| April | 2,6 | -3,2 | -3,4 | -2,3 | -5,3 | -0,5 | 1,0 |
| Mai | 0,7 | -2,9 | -3,0 | -2,0 | -5,2 | -0,6 | 1,0 |
| Juni | 1,6 | -3,1 | -3,0 | -1,7 | -5,5 | -0,5 | 0,9 |
| Juli | 0,9 | -3,1 | -2,9 | -1,3 | -5,8 | -0,5 | 0,9 |
| August | 1,0 | -2,7 | -2,8 | -1,1 | -5,3 | -0,5 | 0,9 |
| September | 1,3 | -2,6 | -2,6 | -1,3 | -5,2 | -0,5 | 1,1 |
| Oktober | | | | | | | |
| November | | | | | | | |
| Dezember | | | | | | | |

Deutschland
1 Preisindex für die Lebenshaltung aller privaten Haushalte
1.1 Gliederung nach dem Verwendungszweck

1995 = 100

| Jahr Monat | Andere größere langlebige Gebrauchs- güter für Freizeit und Kultur | Größere langlebige Gebrauchs- güter für Freizeit im Freien | Musik- instrumente und Zubehör | Andere Geräte und Artikel für Freizeitwecke, Gartenerzeug- nisse und Ver- brauchsgüter für Gartenpflege, Haustiere | Spiele, Spielzeug und Hobbywaren | Geräte und Ausrüstungen für Sport, Camping und Erholung im Freien |
|-----------------------------------|--|---|--------------------------------------|--|---|--|
| COICOP-VPI-Nr. Gewichtung in % | 092 1,36 | 0921 0,51 | 0922 0,85 | 093 19,64 | 0931 3,49 | 0932 3,47 |
| 1996 JD | 101,3 | 101,7 | 101,1 | 99,5 | 100,0 | 100,0 |
| 1997 JD | 102,1 | 102,0 | 102,1 | 100,0 | 99,9 | 99,3 |
| 1998 JD | 103,7 | 103,8 | 103,7 | 100,8 | 100,9 | 99,7 |
| 1999 JD | 104,4 | 105,3 | 103,9 | 101,4 | 100,9 | 100,0 |
| 2000 JD | | | | | | |
| 1997 Januar | 101,8 | 102,0 | 101,6 | 101,0 | 99,6 | 99,8 |
| Februar | 101,7 | 101,9 | 101,6 | 101,1 | 99,6 | 99,7 |
| März | 101,7 | 102,1 | 101,5 | 100,7 | 99,7 | 99,5 |
| April | 101,9 | 102,2 | 101,7 | 99,9 | 99,7 | 99,5 |
| Mai | 101,9 | 102,0 | 101,8 | 100,2 | 99,8 | 99,3 |
| Juni | 102,0 | 101,9 | 102,1 | 99,3 | 99,8 | 99,2 |
| Juli | 102,1 | 102,0 | 102,2 | 99,0 | 99,7 | 99,2 |
| August | 102,1 | 101,9 | 102,2 | 98,5 | 99,8 | 99,2 |
| September | 102,3 | 102,0 | 102,4 | 99,0 | 99,8 | 99,3 |
| Oktober | 102,3 | 101,9 | 102,5 | 99,5 | 99,9 | 99,3 |
| November | 102,4 | 101,8 | 102,7 | 100,4 | 100,5 | 98,9 |
| Dezember | 102,4 | 101,9 | 102,7 | 101,0 | 100,5 | 99,2 |
| 1998 Januar | 102,7 | 102,4 | 102,8 | 101,7 | 100,5 | 99,1 |
| Februar | 102,6 | 102,4 | 102,7 | 102,3 | 100,6 | 99,1 |
| März | 102,7 | 102,5 | 102,9 | 101,3 | 100,6 | 99,2 |
| April | 103,8 | 104,1 | 103,6 | 100,6 | 100,9 | 99,3 |
| Mai | 104,0 | 104,2 | 103,8 | 100,8 | 101,0 | 99,5 |
| Juni | 104,0 | 104,2 | 103,8 | 99,9 | 101,1 | 99,7 |
| Juli | 104,0 | 104,2 | 103,9 | 99,7 | 101,1 | 99,7 |
| August | 104,0 | 104,2 | 103,9 | 99,5 | 101,2 | 99,8 |
| September | 104,0 | 103,9 | 104,0 | 100,2 | 101,2 | 100,0 |
| Oktober | 104,1 | 103,9 | 104,2 | 100,4 | 101,3 | 100,1 |
| November | 104,4 | 104,9 | 104,2 | 101,3 | 100,8 | 100,2 |
| Dezember | 104,5 | 105,0 | 104,2 | 101,9 | 100,8 | 100,3 |
| 1999 Januar | 104,4 | 105,1 | 104,0 | 102,4 | 100,9 | 100,4 |
| Februar | 104,4 | 105,3 | 103,9 | 102,4 | 100,9 | 100,0 |
| März | 104,4 | 105,3 | 103,8 | 102,1 | 100,9 | 100,1 |
| April | 104,4 | 105,3 | 103,9 | 101,7 | 101,0 | 100,1 |
| Mai | 104,5 | 105,3 | 104,0 | 101,4 | 101,0 | 100,0 |
| Juni | 104,2 | 105,0 | 103,7 | 100,9 | 100,9 | 99,9 |
| Juli | 104,2 | 105,0 | 103,8 | 100,6 | 100,9 | 99,9 |
| August | 104,3 | 105,0 | 103,9 | 100,4 | 100,9 | 99,9 |
| September | 104,2 | 105,0 | 103,8 | 100,4 | 100,9 | 99,9 |
| Oktober | 104,6 | 105,9 | 103,8 | 100,7 | 100,9 | 100,0 |
| November | 104,7 | 105,9 | 103,9 | 101,9 | 100,5 | 100,1 |
| Dezember | 104,7 | 105,9 | 103,9 | 102,3 | 100,5 | 100,1 |
| 2000 Januar | 104,7 | 105,9 | 104,0 | 102,7 | 100,5 | 100,0 |
| Februar | 104,7 | 105,9 | 104,0 | 103,5 | 100,6 | 100,0 |
| März | 104,7 | 105,9 | 104,0 | 102,5 | 100,7 | 100,1 |
| April | 104,9 | 105,9 | 104,3 | 101,7 | 100,7 | 99,9 |
| Mai | 105,0 | 105,8 | 104,5 | 101,5 | 100,7 | 99,7 |
| Juni | 105,1 | 105,9 | 104,6 | 101,4 | 100,7 | 99,7 |
| Juli | 105,2 | 105,9 | 104,8 | 101,1 | 100,7 | 99,6 |
| August | 105,2 | 105,9 | 104,8 | 100,8 | 100,8 | 99,5 |
| September | 105,5 | 105,8 | 105,2 | 101,0 | 100,9 | 99,6 |
| Oktober | | | | | | |
| November | | | | | | |
| Dezember | | | | | | |

Deutschland
1 Preisindex für die Lebenshaltung aller privaten Haushalte
1.1 Gliederung nach dem Verwendungszweck

Veränderung gegenüber dem entsprechenden Vorjahresergebnis in Prozent

| Jahr Monat | Andere größere langlebige Gebrauchs- güter für Freizeit und Kultur | Größere langlebige Gebrauchs- güter für Freizeit im Freien | Musik- instrumente und Zubehör | Andere Geräte und Artikel für Freizeitwecke, Gartenerzeug- nisse und Ver- brauchsgüter für Gartenpflege, Haustiere | Spiele, Spielzeug und Hobbywaren | Geräte und Ausrüstungen für Sport, Camping und Erholung im Freien |
|-----------------------------------|--|---|--------------------------------------|--|---|--|
| COICOP-VPI-Nr. Gewichtung in ‰ | 092 1,36 | 0921 0,51 | 0922 0,85 | 093 19,64 | 0931 3,49 | 0932 3,47 |
| 1996 JD | 1,3 | 1,7 | 1,1 | -0,5 | 0,0 | 0,0 |
| 1997 JD | 0,8 | 0,3 | 1,0 | 0,5 | -0,1 | -0,7 |
| 1998 JD | 1,6 | 1,8 | 1,6 | 0,8 | 1,0 | 0,4 |
| 1999 JD | 0,7 | 1,4 | 0,2 | 0,6 | 0,0 | 0,3 |
| 2000 JD | | | | | | |
| 1997 Januar | 1,0 | 0,6 | 1,1 | 0,5 | -0,4 | -0,2 |
| Februar | 0,7 | 0,3 | 0,9 | 0,3 | -0,6 | -0,3 |
| März | 0,7 | 0,6 | 0,8 | 0,1 | -0,5 | -0,6 |
| April | 0,8 | 0,5 | 0,9 | 0,3 | -0,5 | -0,6 |
| Mai | 0,7 | 0,3 | 0,9 | 1,0 | -0,3 | -0,8 |
| Juni | 0,6 | 0,2 | 0,9 | 0,8 | -0,3 | -0,9 |
| Juli | 0,7 | 0,4 | 1,0 | 0,2 | -0,3 | -0,8 |
| August | 0,7 | 0,3 | 1,0 | 0,2 | -0,3 | -0,7 |
| September | 0,8 | 0,0 | 1,2 | 0,6 | -0,3 | -0,6 |
| Oktober | 0,6 | -0,1 | 1,0 | 0,7 | -0,3 | -0,6 |
| November | 0,7 | -0,1 | 1,1 | 0,9 | 1,1 | -0,8 |
| Dezember | 0,7 | 0,0 | 1,1 | 0,5 | 1,0 | -0,5 |
| 1998 Januar | 0,9 | 0,4 | 1,2 | 0,7 | 0,9 | -0,7 |
| Februar | 0,9 | 0,5 | 1,1 | 1,2 | 1,0 | -0,6 |
| März | 1,0 | 0,4 | 1,4 | 0,6 | 0,9 | -0,3 |
| April | 1,9 | 1,9 | 1,9 | 0,7 | 1,2 | -0,2 |
| Mai | 2,1 | 2,2 | 2,0 | 0,6 | 1,2 | 0,2 |
| Juni | 2,0 | 2,3 | 1,7 | 0,6 | 1,3 | 0,5 |
| Juli | 1,9 | 2,2 | 1,7 | 0,7 | 1,4 | 0,5 |
| August | 1,9 | 2,3 | 1,7 | 1,0 | 1,4 | 0,6 |
| September | 1,7 | 1,9 | 1,6 | 1,2 | 1,4 | 0,7 |
| Oktober | 1,8 | 2,0 | 1,7 | 0,9 | 1,4 | 0,8 |
| November | 2,0 | 3,0 | 1,5 | 0,9 | 0,3 | 1,3 |
| Dezember | 2,1 | 3,0 | 1,5 | 0,9 | 0,3 | 1,1 |
| 1999 Januar | 1,7 | 2,6 | 1,2 | 0,7 | 0,4 | 1,3 |
| Februar | 1,8 | 2,8 | 1,2 | 0,1 | 0,3 | 0,9 |
| März | 1,7 | 2,7 | 0,9 | 0,8 | 0,3 | 0,9 |
| April | 0,6 | 1,2 | 0,3 | 1,1 | 0,1 | 0,8 |
| Mai | 0,5 | 1,1 | 0,2 | 0,6 | 0,0 | 0,5 |
| Juni | 0,2 | 0,8 | -0,1 | 1,0 | -0,2 | 0,2 |
| Juli | 0,2 | 0,8 | -0,1 | 0,9 | -0,2 | 0,2 |
| August | 0,3 | 0,8 | 0,0 | 0,9 | -0,3 | 0,1 |
| September | 0,2 | 1,1 | -0,2 | 0,2 | -0,3 | -0,1 |
| Oktober | 0,5 | 1,9 | -0,4 | 0,3 | -0,4 | -0,1 |
| November | 0,3 | 1,0 | -0,3 | 0,6 | -0,3 | -0,1 |
| Dezember | 0,2 | 0,9 | -0,3 | 0,4 | -0,3 | -0,2 |
| 2000 Januar | 0,3 | 0,8 | 0,0 | 0,3 | -0,4 | -0,4 |
| Februar | 0,3 | 0,6 | 0,1 | 1,1 | -0,3 | 0,0 |
| März | 0,3 | 0,6 | 0,2 | 0,4 | -0,2 | 0,0 |
| April | 0,5 | 0,6 | 0,4 | 0,0 | -0,3 | -0,2 |
| Mai | 0,5 | 0,5 | 0,5 | 0,1 | -0,3 | -0,3 |
| Juni | 0,9 | 0,9 | 0,9 | 0,5 | -0,2 | -0,2 |
| Juli | 1,0 | 0,9 | 1,0 | 0,5 | -0,2 | -0,3 |
| August | 0,9 | 0,9 | 0,9 | 0,4 | -0,1 | -0,4 |
| September | 1,2 | 0,8 | 1,3 | 0,6 | 0,0 | -0,3 |
| Oktober | | | | | | |
| November | | | | | | |
| Dezember | | | | | | |

Deutschland
1 Preisindex für die Lebenshaltung aller privaten Haushalte
1.1 Gliederung nach dem Verwendungszweck

1995 = 100

| Jahr Monat | Gartenerzeugnisse und Verbrauchsgüter für Gartenpflege | Haustiere (einschließlich Ge- und Verbrauchsgüter für die Tierhaltung) | Veterinär- und andere Dienstleistungen für Tiere | Freizeit und Kulturdienstleistungen | Sport- und Kulturdienstleistungen | Kulturdienstleistungen |
|-----------------|--|--|--|-------------------------------------|-----------------------------------|------------------------|
| COICOP-VPI-Nr. | 0933 | 0934 | 0935 | 094 | 0941 | 0942 |
| Gewichtung in ‰ | 8,53 | 3,54 | 0,61 | 23,52 | 6,50 | 16,75 |
| 1996 JD | 98,8 | 100,0 | 100,0 | 102,0 | 103,1 | 101,5 |
| 1997 JD | 100,2 | 100,3 | 100,0 | 110,5 | 108,4 | 111,2 |
| 1998 JD | 101,3 | 100,6 | 100,7 | 111,9 | 110,8 | 112,3 |
| 1999 JD | 102,4 | 100,3 | 105,1 | 113,1 | 113,2 | 113,1 |
| 2000 JD | | | | | | |
| 1997 Januar | 102,5 | 100,2 | 100,0 | 109,6 | 106,6 | 110,7 |
| Februar | 102,8 | 100,2 | 100,0 | 109,6 | 106,5 | 110,8 |
| März | 102,0 | 100,2 | 100,0 | 109,7 | 106,8 | 110,8 |
| April | 100,0 | 100,3 | 100,0 | 109,9 | 107,1 | 111,0 |
| Mai | 100,7 | 100,4 | 100,0 | 110,4 | 108,7 | 111,0 |
| Juni | 98,7 | 100,4 | 100,0 | 110,5 | 109,0 | 111,1 |
| Juli | 98,1 | 100,3 | 100,0 | 110,6 | 109,1 | 111,2 |
| August | 97,0 | 100,2 | 100,0 | 110,7 | 109,2 | 111,3 |
| September | 97,9 | 100,3 | 100,0 | 110,9 | 109,3 | 111,5 |
| Oktober | 99,0 | 100,5 | 100,0 | 111,0 | 109,2 | 111,7 |
| November | 101,1 | 100,3 | 100,0 | 111,2 | 109,7 | 111,8 |
| Dezember | 102,3 | 100,4 | 100,0 | 111,4 | 109,8 | 112,0 |
| 1998 Januar | 103,8 | 100,4 | 100,0 | 111,5 | 110,1 | 112,1 |
| Februar | 105,2 | 100,4 | 100,0 | 111,6 | 110,2 | 112,1 |
| März | 102,9 | 100,2 | 100,0 | 111,6 | 110,3 | 112,1 |
| April | 101,0 | 100,4 | 100,9 | 111,7 | 110,5 | 112,2 |
| Mai | 101,3 | 100,6 | 100,9 | 111,9 | 111,2 | 112,1 |
| Juni | 99,1 | 100,5 | 100,9 | 111,9 | 111,2 | 112,1 |
| Juli | 98,7 | 100,4 | 100,9 | 111,8 | 111,1 | 112,1 |
| August | 98,1 | 100,6 | 100,9 | 111,8 | 111,1 | 112,1 |
| September | 99,5 | 100,8 | 100,9 | 111,8 | 111,2 | 112,1 |
| Oktober | 100,0 | 100,7 | 100,9 | 112,3 | 111,0 | 112,8 |
| November | 102,1 | 100,8 | 100,9 | 112,3 | 110,6 | 112,9 |
| Dezember | 103,5 | 100,9 | 100,9 | 112,3 | 110,7 | 112,9 |
| 1999 Januar | 104,6 | 100,7 | 100,8 | 112,7 | 111,9 | 113,0 |
| Februar | 104,7 | 100,8 | 100,8 | 112,8 | 112,6 | 112,9 |
| März | 104,2 | 100,6 | 100,8 | 112,8 | 112,5 | 112,9 |
| April | 103,0 | 100,7 | 100,8 | 112,8 | 112,5 | 112,9 |
| Mai | 102,4 | 100,7 | 100,8 | 113,0 | 113,3 | 112,9 |
| Juni | 101,4 | 100,4 | 100,8 | 113,0 | 113,4 | 112,9 |
| Juli | 100,9 | 100,2 | 100,8 | 113,2 | 113,6 | 113,0 |
| August | 99,6 | 100,2 | 111,0 | 113,2 | 113,7 | 113,1 |
| September | 99,8 | 99,9 | 111,0 | 113,4 | 113,6 | 113,3 |
| Oktober | 100,6 | 99,9 | 111,0 | 113,5 | 113,7 | 113,4 |
| November | 103,3 | 99,8 | 111,0 | 113,5 | 113,5 | 113,5 |
| Dezember | 104,3 | 100,0 | 111,0 | 113,5 | 113,5 | 113,5 |
| 2000 Januar | 105,3 | 100,0 | 111,0 | 113,6 | 114,0 | 113,4 |
| Februar | 107,2 | 99,4 | 111,0 | 113,6 | 114,3 | 113,4 |
| März | 104,9 | 99,5 | 111,0 | 113,6 | 114,4 | 113,4 |
| April | 103,1 | 99,2 | 111,0 | 113,7 | 114,4 | 113,4 |
| Mai | 102,8 | 99,1 | 111,0 | 114,0 | 115,6 | 113,5 |
| Juni | 102,6 | 99,1 | 111,0 | 114,0 | 115,6 | 113,4 |
| Juli | 102,0 | 99,1 | 111,0 | 114,1 | 115,8 | 113,5 |
| August | 101,5 | 99,0 | 111,0 | 114,3 | 116,0 | 113,6 |
| September | 101,9 | 98,9 | 111,0 | 114,5 | 116,2 | 113,9 |
| Oktober | | | | | | |
| November | | | | | | |
| Dezember | | | | | | |

Deutschland
1 Preisindex für die Lebenshaltung aller privaten Haushalte
1.1 Gliederung nach dem Verwendungszweck

Veränderung gegenüber dem entsprechenden Vorjahresergebnis in Prozent

| Jahr Monat | Gartenerzeugnisse und Verbrauchsgüter für Gartenpflege | Haustiere (einschließlich Ge- und Verbrauchsgüter für die Tierhaltung) | Veterinär- und andere Dienstleistungen für Tiere | Freizeit und Kulturdienstleistungen | Sport- und Kulturdienstleistungen | Kulturdienstleistungen |
|-----------------------------------|--|--|--|-------------------------------------|-----------------------------------|------------------------|
| COICOP-VPI-Nr. Gewichtung in ‰ | 0933 8,53 | 0934 3,54 | 0935 0,61 | 094 23,52 | 0941 6,50 | 0942 16,75 |
| 1996 JD | -1,2 | 0,0 | 0,0 | 2,0 | 3,1 | 1,5 |
| 1997 JD | 1,4 | 0,3 | 0,0 | 8,3 | 5,1 | 9,6 |
| 1998 JD | 1,1 | 0,3 | 0,7 | 1,3 | 2,2 | 1,0 |
| 1999 JD | 1,1 | -0,3 | 4,4 | 1,1 | 2,2 | 0,7 |
| 2000 JD | | | | | | |
| 1997 Januar | 1,5 | 0,1 | 0,0 | 8,4 | 5,6 | 9,4 |
| Februar | 1,2 | 0,1 | 0,0 | 8,2 | 5,4 | 9,4 |
| März | 0,8 | 0,1 | 0,0 | 8,4 | 5,7 | 9,4 |
| April | 1,0 | 0,2 | 0,0 | 8,6 | 5,9 | 9,6 |
| Mai | 2,7 | 0,4 | 0,0 | 8,6 | 5,7 | 9,6 |
| Juni | 2,2 | 0,3 | 0,0 | 8,7 | 6,0 | 9,7 |
| Juli | 0,9 | 0,5 | 0,0 | 8,8 | 6,1 | 9,8 |
| August | 0,9 | 0,3 | 0,0 | 8,7 | 5,9 | 9,9 |
| September | 1,6 | 0,4 | 0,0 | 7,9 | 3,8 | 9,4 |
| Oktober | 1,7 | 0,4 | 0,0 | 7,9 | 3,6 | 9,5 |
| November | 1,9 | 0,4 | 0,0 | 8,1 | 4,5 | 9,5 |
| Dezember | 0,9 | 0,4 | 0,0 | 7,9 | 3,9 | 9,7 |
| 1998 Januar | 1,3 | 0,2 | 0,0 | 1,7 | 3,3 | 1,3 |
| Februar | 2,3 | 0,2 | 0,0 | 1,8 | 3,5 | 1,2 |
| März | 0,9 | 0,0 | 0,0 | 1,7 | 3,3 | 1,2 |
| April | 1,0 | 0,1 | 0,9 | 1,6 | 3,2 | 1,1 |
| Mai | 0,6 | 0,2 | 0,9 | 1,4 | 2,3 | 1,0 |
| Juni | 0,4 | 0,1 | 0,9 | 1,3 | 2,0 | 0,9 |
| Juli | 0,6 | 0,1 | 0,9 | 1,1 | 1,8 | 0,8 |
| August | 1,1 | 0,4 | 0,9 | 1,0 | 1,7 | 0,7 |
| September | 1,6 | 0,5 | 0,9 | 0,8 | 1,7 | 0,5 |
| Oktober | 1,0 | 0,2 | 0,9 | 1,2 | 1,6 | 1,0 |
| November | 1,0 | 0,5 | 0,9 | 1,0 | 0,8 | 1,0 |
| Dezember | 1,2 | 0,5 | 0,9 | 0,8 | 0,8 | 0,8 |
| 1999 Januar | 0,8 | 0,3 | 0,8 | 1,1 | 1,6 | 0,8 |
| Februar | -0,5 | 0,4 | 0,8 | 1,1 | 2,2 | 0,7 |
| März | 1,3 | 0,4 | 0,8 | 1,1 | 2,0 | 0,7 |
| April | 2,0 | 0,3 | -0,1 | 1,0 | 1,8 | 0,6 |
| Mai | 1,1 | 0,1 | -0,1 | 1,0 | 1,9 | 0,7 |
| Juni | 2,3 | -0,1 | -0,1 | 1,0 | 2,0 | 0,7 |
| Juli | 2,2 | -0,2 | -0,1 | 1,3 | 2,3 | 0,8 |
| August | 1,5 | -0,4 | 10,0 | 1,3 | 2,3 | 0,9 |
| September | 0,3 | -0,9 | 10,0 | 1,4 | 2,2 | 1,1 |
| Oktober | 0,6 | -0,8 | 10,0 | 1,1 | 2,4 | 0,5 |
| November | 1,2 | -1,0 | 10,0 | 1,1 | 2,6 | 0,5 |
| Dezember | 0,8 | -0,9 | 10,0 | 1,1 | 2,5 | 0,5 |
| 2000 Januar | 0,7 | -0,7 | 10,1 | 0,8 | 1,9 | 0,4 |
| Februar | 2,4 | -1,4 | 10,1 | 0,7 | 1,5 | 0,4 |
| März | 0,7 | -1,1 | 10,1 | 0,7 | 1,7 | 0,4 |
| April | 0,1 | -1,5 | 10,1 | 0,8 | 1,7 | 0,4 |
| Mai | 0,4 | -1,6 | 10,1 | 0,9 | 2,0 | 0,5 |
| Juni | 1,2 | -1,3 | 10,1 | 0,9 | 1,9 | 0,4 |
| Juli | 1,1 | -1,1 | 10,1 | 0,8 | 1,9 | 0,4 |
| August | 1,9 | -1,2 | 0,0 | 1,0 | 2,0 | 0,4 |
| September | 2,1 | -1,0 | 0,0 | 1,0 | 2,3 | 0,5 |
| Oktober | | | | | | |
| November | | | | | | |
| Dezember | | | | | | |

Deutschland
1 Preisindex für die Lebenshaltung aller privaten Haushalte
1.1 Gliederung nach dem Verwendungszweck

1995 = 100

| Jahr Monat | Glücksspiele (ohne Wett- einsätze) | Zeitungen, Bücher und Schreibwaren | Bücher | Zeitungen und Zeitschriften | Andere Druck- erzeugnisse | Schreibwaren und Zeichen- materialien | Pauschal- reisen |
|-----------------------------------|--|--|--------------|-----------------------------------|------------------------------|---|---------------------|
| COICOP-VPI-Nr. Gewichtung in ‰ | 0943 0,27 | 095 21,09 | 0951 8,00 | 0952 9,18 | 0953 0,59 | 0954 3,32 | 096 17,60 |
| 1996 JD | 104,0 | 102,7 | 101,6 | 104,0 | 101,8 | 101,8 | 99,4 |
| 1997 JD | 111,6 | 104,9 | 103,4 | 107,3 | 103,4 | 102,3 | 100,8 |
| 1998 JD | 112,1 | 107,9 | 106,6 | 111,1 | 104,4 | 103,0 | 102,0 |
| 1999 JD | 112,2 | 110,5 | 110,1 | 113,6 | 106,2 | 103,4 | 102,1 |
| 2000 JD | | | | | | | |
| 1997 Januar | 111,6 | 104,2 | 102,8 | 106,2 | 102,9 | 102,3 | 94,5 |
| Februar | 111,6 | 104,3 | 102,8 | 106,4 | 102,9 | 102,4 | 106,3 |
| März | 111,6 | 104,4 | 102,9 | 106,4 | 102,9 | 102,5 | 105,5 |
| April | 111,6 | 104,5 | 103,1 | 106,6 | 102,9 | 102,5 | 88,0 |
| Mai | 111,6 | 104,6 | 103,1 | 106,8 | 102,9 | 102,5 | 95,5 |
| Juni | 111,6 | 104,4 | 102,7 | 106,8 | 102,9 | 102,4 | 99,6 |
| Juli | 111,6 | 104,9 | 103,5 | 107,1 | 103,6 | 102,2 | 108,8 |
| August | 111,6 | 105,1 | 103,6 | 107,7 | 103,6 | 102,0 | 112,0 |
| September | 111,6 | 105,3 | 103,9 | 107,9 | 103,6 | 102,1 | 104,7 |
| Oktober | 111,6 | 105,5 | 104,0 | 108,1 | 103,6 | 102,1 | 94,8 |
| November | 111,6 | 105,8 | 104,1 | 108,7 | 104,2 | 102,2 | 97,1 |
| Dezember | 112,1 | 106,1 | 104,1 | 109,3 | 104,2 | 102,3 | 102,9 |
| 1998 Januar | 112,1 | 106,4 | 104,1 | 109,9 | 104,2 | 102,4 | 95,9 |
| Februar | 112,1 | 106,5 | 104,2 | 110,1 | 104,2 | 102,5 | 107,0 |
| März | 112,1 | 106,7 | 104,6 | 110,2 | 104,2 | 102,5 | 105,6 |
| April | 112,1 | 107,0 | 104,8 | 110,6 | 104,2 | 102,9 | 90,8 |
| Mai | 112,1 | 107,1 | 105,0 | 110,6 | 104,2 | 103,0 | 97,0 |
| Juni | 112,1 | 108,0 | 106,9 | 111,0 | 104,2 | 103,1 | 99,9 |
| Juli | 112,1 | 108,5 | 107,8 | 111,3 | 104,2 | 103,2 | 110,9 |
| August | 112,1 | 108,6 | 107,8 | 111,6 | 104,2 | 103,0 | 112,7 |
| September | 112,1 | 108,8 | 108,2 | 111,7 | 104,2 | 103,1 | 105,9 |
| Oktober | 112,1 | 108,9 | 108,3 | 111,9 | 104,2 | 103,2 | 98,6 |
| November | 112,1 | 109,1 | 108,4 | 112,0 | 105,3 | 103,3 | 98,7 |
| Dezember | 112,1 | 109,1 | 108,6 | 112,0 | 105,3 | 103,3 | 101,0 |
| 1999 Januar | 112,1 | 109,3 | 108,6 | 112,4 | 105,3 | 103,4 | 97,7 |
| Februar | 112,2 | 109,7 | 109,0 | 112,8 | 105,3 | 103,5 | 107,0 |
| März | 112,2 | 109,8 | 109,3 | 112,8 | 105,3 | 103,6 | 105,5 |
| April | 112,2 | 110,0 | 109,3 | 113,2 | 105,3 | 103,5 | 92,0 |
| Mai | 112,2 | 110,0 | 109,2 | 113,4 | 105,3 | 103,6 | 94,9 |
| Juni | 112,2 | 110,3 | 109,7 | 113,4 | 106,6 | 103,7 | 98,1 |
| Juli | 112,2 | 110,4 | 109,7 | 113,8 | 106,6 | 103,5 | 115,4 |
| August | 112,2 | 110,5 | 110,1 | 113,9 | 106,6 | 103,1 | 111,6 |
| September | 112,2 | 111,1 | 111,3 | 114,1 | 106,6 | 103,1 | 103,5 |
| Oktober | 112,2 | 111,3 | 111,5 | 114,4 | 106,6 | 103,3 | 93,8 |
| November | 112,2 | 111,6 | 111,9 | 114,5 | 107,5 | 103,4 | 101,2 |
| Dezember | 112,2 | 111,6 | 112,1 | 114,4 | 107,5 | 103,5 | 104,7 |
| 2000 Januar | 112,2 | 111,8 | 112,2 | 114,7 | 107,5 | 103,5 | 100,8 |
| Februar | 112,2 | 112,0 | 112,1 | 115,1 | 107,5 | 103,7 | 108,8 |
| März | 112,2 | 112,2 | 112,2 | 115,6 | 107,5 | 103,9 | 107,5 |
| April | 112,2 | 112,4 | 112,4 | 115,8 | 107,7 | 104,0 | 106,5 |
| Mai | 112,2 | 112,5 | 112,4 | 116,0 | 107,7 | 104,0 | 97,3 |
| Juni | 112,2 | 112,6 | 112,6 | 116,1 | 107,7 | 104,0 | 105,8 |
| Juli | 112,2 | 112,8 | 112,6 | 116,4 | 107,7 | 104,0 | 119,4 |
| August | 112,2 | 113,0 | 113,3 | 116,5 | 107,7 | 103,7 | 115,7 |
| September | 112,2 | 113,1 | 113,3 | 116,7 | 107,7 | 103,8 | 109,2 |
| Oktober | | | | | | | |
| November | | | | | | | |
| Dezember | | | | | | | |

Deutschland
1 Preisindex für die Lebenshaltung aller privaten Haushalte
1.1 Gliederung nach dem Verwendungszweck

Veränderung gegenüber dem entsprechenden Vorjahresergebnis in Prozent

| Jahr Monat | Glücksspiele (ohne Wett- einsätze) | Zeitungen, Bücher und Schreibwaren | Bücher | Zeitungen und Zeitschriften | Andere Druck- erzeugnisse | Schreibwaren und Zeichen- materialien | Pauschal- reisen |
|-----------------------------------|--|--|--------------|-----------------------------------|------------------------------|---|---------------------|
| COICOP-VPI-Nr. Gewichtung in ‰ | 0943 0,27 | 095 21,09 | 0951 8,00 | 0952 9,18 | 0953 0,59 | 0954 3,32 | 096 17,60 |
| 1996 JD | 4,0 | 2,7 | 1,6 | 4,0 | 1,8 | 1,8 | -0,6 |
| 1997 JD | 7,3 | 2,1 | 1,8 | 3,2 | 1,6 | 0,5 | 1,4 |
| 1998 JD | 0,4 | 2,9 | 3,1 | 3,5 | 1,0 | 0,7 | 1,2 |
| 1999 JD | 0,1 | 2,4 | 3,3 | 2,3 | 1,7 | 0,4 | 0,1 |
| 2000 JD | | | | | | | |
| 1997 Januar | 8,0 | 3,2 | 2,7 | 4,4 | 1,5 | 1,2 | 3,3 |
| Februar | 8,0 | 2,8 | 2,4 | 3,9 | 1,5 | 1,0 | 4,3 |
| März | 8,0 | 2,9 | 2,9 | 3,5 | 1,5 | 0,9 | 4,8 |
| April | 8,0 | 2,6 | 2,5 | 3,3 | 1,5 | 0,7 | -1,1 |
| Mai | 8,0 | 2,3 | 2,6 | 3,0 | 1,5 | 0,5 | 0,6 |
| Juni | 8,0 | 1,5 | 0,4 | 2,9 | 1,5 | 0,4 | 0,1 |
| Juli | 8,0 | 1,6 | 1,0 | 2,7 | 1,8 | 0,2 | 0,2 |
| August | 8,0 | 1,7 | 1,1 | 3,1 | 1,8 | 0,2 | 1,9 |
| September | 8,0 | 1,9 | 1,5 | 3,0 | 1,8 | 0,3 | 0,0 |
| Oktober | 8,0 | 1,7 | 1,3 | 2,7 | 1,8 | 0,1 | -1,0 |
| November | 8,0 | 1,8 | 1,4 | 3,0 | 1,3 | 0,0 | 3,4 |
| Dezember | 0,4 | 2,1 | 1,4 | 3,5 | 1,3 | 0,1 | 0,2 |
| 1998 Januar | 0,4 | 2,1 | 1,3 | 3,5 | 1,3 | 0,1 | 1,5 |
| Februar | 0,4 | 2,1 | 1,4 | 3,5 | 1,3 | 0,1 | 0,7 |
| März | 0,4 | 2,2 | 1,7 | 3,6 | 1,3 | 0,0 | 0,1 |
| April | 0,4 | 2,4 | 1,6 | 3,8 | 1,3 | 0,4 | 3,2 |
| Mai | 0,4 | 2,4 | 1,8 | 3,6 | 1,3 | 0,5 | 1,6 |
| Juni | 0,4 | 3,4 | 4,1 | 3,9 | 1,3 | 0,7 | 0,3 |
| Juli | 0,4 | 3,4 | 4,2 | 3,9 | 0,6 | 1,0 | 1,9 |
| August | 0,4 | 3,3 | 4,1 | 3,6 | 0,6 | 1,0 | 0,6 |
| September | 0,4 | 3,3 | 4,1 | 3,5 | 0,6 | 1,0 | 1,1 |
| Oktober | 0,4 | 3,2 | 4,1 | 3,5 | 0,6 | 1,1 | 4,0 |
| November | 0,4 | 3,1 | 4,1 | 3,0 | 1,1 | 1,1 | 1,6 |
| Dezember | 0,0 | 2,8 | 4,3 | 2,5 | 1,1 | 1,0 | -1,8 |
| 1999 Januar | 0,0 | 2,7 | 4,3 | 2,3 | 1,1 | 1,0 | 1,9 |
| Februar | 0,1 | 3,0 | 4,6 | 2,5 | 1,1 | 1,0 | 0,0 |
| März | 0,1 | 2,9 | 4,5 | 2,4 | 1,1 | 1,1 | -0,1 |
| April | 0,1 | 2,8 | 4,3 | 2,4 | 1,1 | 0,6 | 1,3 |
| Mai | 0,1 | 2,7 | 4,0 | 2,5 | 1,1 | 0,6 | -2,2 |
| Juni | 0,1 | 2,1 | 2,6 | 2,2 | 2,3 | 0,6 | -1,8 |
| Juli | 0,1 | 1,8 | 1,8 | 2,2 | 2,3 | 0,3 | 4,1 |
| August | 0,1 | 1,7 | 2,1 | 2,1 | 2,3 | 0,1 | -1,0 |
| September | 0,1 | 2,1 | 2,9 | 2,1 | 2,3 | 0,0 | -2,3 |
| Oktober | 0,1 | 2,2 | 3,0 | 2,2 | 2,3 | 0,1 | -4,9 |
| November | 0,1 | 2,3 | 3,2 | 2,2 | 2,1 | 0,1 | 2,5 |
| Dezember | 0,1 | 2,3 | 3,2 | 2,1 | 2,1 | 0,2 | 3,7 |
| 2000 Januar | 0,1 | 2,3 | 3,3 | 2,0 | 2,1 | 0,1 | 3,2 |
| Februar | 0,0 | 2,1 | 2,8 | 2,0 | 2,1 | 0,2 | 1,7 |
| März | 0,0 | 2,2 | 2,7 | 2,5 | 2,1 | 0,3 | 1,9 |
| April | 0,0 | 2,2 | 2,8 | 2,3 | 2,3 | 0,5 | 15,8 |
| Mai | 0,0 | 2,3 | 2,9 | 2,3 | 2,3 | 0,4 | 2,5 |
| Juni | 0,0 | 2,1 | 2,6 | 2,4 | 1,0 | 0,3 | 7,8 |
| Juli | 0,0 | 2,2 | 2,6 | 2,3 | 1,0 | 0,5 | 3,5 |
| August | 0,0 | 2,3 | 2,9 | 2,3 | 1,0 | 0,6 | 3,7 |
| September | 0,0 | 1,8 | 1,8 | 2,3 | 1,0 | 0,7 | 5,5 |
| Oktober | | | | | | | |
| November | | | | | | | |
| Dezember | | | | | | | |

Deutschland
1 Preisindex für die Lebenshaltung aller privaten Haushalte
1.1 Gliederung nach dem Verwendungszweck

1995 = 100

| Jahr Monat | Bildungs- wesen | Bildungs- wesen | Dienst- leistungen der Bil- dungsein- richtungen des Ele- mentar- und Pri- marbe- reichs | Dienstlei- stungen der Bildungs- ein- richtungen des Tertiär- bereichs | Beher- bergungs- und Gast- stätten- dienstlei- stungen | Verpfle- gungs- dienst- leistungen | Restau- rants, Cafés, Straßen- verkauf u.ä. | Kantinen, Mensen | Beher- bergungs- dienstlei- stungen |
|-------------------------------|--------------------|--------------------|---|---|---|---|--|---------------------|--|
| COICOP-VPI-Nr. | 10 | 101 | 1011 | 1014 | 11 | 111 | 1111 | 1112 | 112 |
| Gewichtung in % ₀₀ | 6,51 | 6,51 | 4,56 | 1,95 | 46,08 | 38,22 | 34,09 | 4,13 | 7,86 |
| 1996 JD | 103,7 | 103,7 | 103,2 | 104,8 | 101,1 | 101,2 | 101,2 | 101,0 | 100,7 |
| 1997 JD | 107,8 | 107,8 | 107,7 | 108,0 | 102,1 | 102,4 | 102,4 | 102,5 | 101,1 |
| 1998 JD | 112,9 | 112,9 | 112,9 | 112,9 | 103,6 | 104,1 | 104,1 | 104,1 | 101,6 |
| 1999 JD | 117,5 | 117,5 | 117,1 | 118,5 | 104,9 | 105,5 | 105,3 | 107,3 | 102,3 |
| 2000 JD | | | | | | | | | |
| 1997 Januar | 106,1 | 106,1 | 106,1 | 106,2 | 100,8 | 101,8 | 101,8 | 102,0 | 95,8 |
| Februar | 106,4 | 106,4 | 106,4 | 106,3 | 101,6 | 102,0 | 102,0 | 102,0 | 99,9 |
| März | 106,5 | 106,5 | 106,5 | 106,5 | 101,2 | 102,0 | 102,0 | 102,0 | 97,3 |
| April | 106,8 | 106,8 | 106,9 | 106,6 | 101,1 | 102,1 | 102,1 | 102,2 | 95,9 |
| Mai | 107,1 | 107,1 | 107,0 | 107,3 | 101,9 | 102,2 | 102,2 | 102,3 | 100,6 |
| Juni | 107,1 | 107,1 | 107,0 | 107,3 | 102,4 | 102,3 | 102,3 | 102,4 | 103,2 |
| Juli | 107,4 | 107,4 | 107,1 | 108,0 | 104,5 | 102,4 | 102,4 | 102,6 | 114,4 |
| August | 107,9 | 107,9 | 107,7 | 108,5 | 104,2 | 102,5 | 102,5 | 102,6 | 112,8 |
| September | 109,4 | 109,4 | 109,3 | 109,8 | 102,4 | 102,5 | 102,5 | 102,9 | 102,0 |
| Oktober | 109,5 | 109,5 | 109,4 | 109,9 | 102,2 | 102,7 | 102,6 | 102,9 | 100,1 |
| November | 109,5 | 109,5 | 109,4 | 109,9 | 101,5 | 102,9 | 102,9 | 103,0 | 94,5 |
| Dezember | 109,7 | 109,7 | 109,6 | 109,9 | 101,9 | 103,0 | 103,0 | 102,9 | 96,8 |
| 1998 Januar | 110,7 | 110,7 | 110,2 | 112,0 | 102,0 | 103,1 | 103,1 | 103,3 | 96,7 |
| Februar | 111,9 | 111,9 | 111,9 | 112,0 | 102,5 | 103,2 | 103,2 | 103,3 | 99,3 |
| März | 112,0 | 112,0 | 111,9 | 112,2 | 102,1 | 103,3 | 103,2 | 103,4 | 96,8 |
| April | 111,9 | 111,9 | 111,9 | 111,9 | 103,2 | 103,9 | 103,8 | 104,3 | 100,0 |
| Mai | 112,1 | 112,1 | 112,2 | 111,9 | 103,5 | 104,2 | 104,1 | 104,6 | 100,1 |
| Juni | 112,1 | 112,1 | 112,2 | 111,9 | 104,0 | 104,3 | 104,3 | 104,3 | 102,7 |
| Juli | 112,2 | 112,2 | 112,3 | 111,9 | 105,9 | 104,4 | 104,4 | 104,3 | 113,4 |
| August | 112,8 | 112,8 | 112,6 | 113,3 | 106,1 | 104,4 | 104,4 | 104,3 | 114,1 |
| September | 113,3 | 113,3 | 113,1 | 113,9 | 104,0 | 104,5 | 104,5 | 104,4 | 101,7 |
| Oktober | 113,5 | 113,5 | 113,1 | 114,6 | 103,9 | 104,5 | 104,5 | 104,3 | 101,0 |
| November | 116,1 | 116,1 | 116,7 | 114,6 | 103,0 | 104,5 | 104,5 | 104,3 | 95,8 |
| Dezember | 116,1 | 116,1 | 116,7 | 114,6 | 103,3 | 104,6 | 104,6 | 104,6 | 97,0 |
| 1999 Januar | 116,4 | 116,4 | 116,8 | 115,5 | 103,2 | 104,6 | 104,6 | 104,6 | 96,5 |
| Februar | 117,2 | 117,2 | 116,8 | 118,1 | 103,9 | 104,7 | 104,8 | 104,6 | 99,6 |
| März | 117,3 | 117,3 | 116,9 | 118,1 | 103,7 | 105,3 | 105,1 | 107,5 | 96,0 |
| April | 117,2 | 117,2 | 116,8 | 118,1 | 104,3 | 105,4 | 105,1 | 107,6 | 99,0 |
| Mai | 117,2 | 117,2 | 116,8 | 118,1 | 104,9 | 105,4 | 105,1 | 107,6 | 102,2 |
| Juni | 117,2 | 117,2 | 116,8 | 118,1 | 105,4 | 105,5 | 105,3 | 107,7 | 104,5 |
| Juli | 117,4 | 117,4 | 117,0 | 118,3 | 107,2 | 105,7 | 105,4 | 107,8 | 114,6 |
| August | 117,3 | 117,3 | 116,9 | 118,4 | 107,7 | 105,7 | 105,5 | 107,8 | 117,4 |
| September | 117,8 | 117,8 | 117,2 | 119,1 | 105,2 | 105,7 | 105,5 | 107,6 | 102,5 |
| Oktober | 117,8 | 117,8 | 117,3 | 119,1 | 105,1 | 105,8 | 105,6 | 107,7 | 101,4 |
| November | 118,5 | 118,5 | 117,7 | 120,4 | 104,1 | 105,9 | 105,6 | 108,2 | 95,2 |
| Dezember | 118,5 | 118,5 | 117,7 | 120,4 | 104,6 | 106,0 | 105,7 | 108,4 | 98,1 |
| 2000 Januar | 118,8 | 118,8 | 118,1 | 120,3 | 104,4 | 106,0 | 105,7 | 108,4 | 96,7 |
| Februar | 119,0 | 119,0 | 118,1 | 121,2 | 105,3 | 106,4 | 106,2 | 108,4 | 100,1 |
| März | 119,1 | 119,1 | 118,1 | 121,5 | 104,9 | 106,5 | 106,2 | 108,7 | 97,3 |
| April | 119,1 | 119,1 | 118,1 | 121,5 | 105,9 | 106,5 | 106,2 | 108,7 | 103,0 |
| Mai | 118,8 | 118,8 | 118,1 | 120,5 | 105,6 | 106,5 | 106,3 | 108,6 | 100,8 |
| Juni | 118,8 | 118,8 | 118,1 | 120,5 | 106,3 | 106,6 | 106,4 | 108,9 | 104,9 |
| Juli | 118,8 | 118,8 | 118,1 | 120,5 | 108,9 | 106,7 | 106,5 | 108,9 | 119,1 |
| August | 119,3 | 119,3 | 118,7 | 120,7 | 109,0 | 106,9 | 106,6 | 109,0 | 119,3 |
| September | 119,9 | 119,9 | 118,9 | 122,1 | 106,4 | 106,9 | 106,6 | 109,1 | 103,8 |
| Oktober | | | | | | | | | |
| November | | | | | | | | | |
| Dezember | | | | | | | | | |

Deutschland
1 Preisindex für die Lebenshaltung aller privaten Haushalte
1.1 Gliederung nach dem Verwendungszweck

Veränderung gegenüber dem entsprechenden Vorjahresergebnis in Prozent

| Jahr Monat | Bildungs- wesen | Bildungs- wesen | Dienst- leistungen der Bil- dungsein- richtungen des Ele- mentar- und Pri- marbe- reichs | Dienstlei- stungen der Bildungsein- richtungen des Tertiär- bereichs | Beher- bergungs- und Gaststätten- dienstlei- stungen | Verpfle- gungs- dienst- leistungen | Restau- rants, Cafés, Straßen- verkauf u.ä. | Kantinen, Mensen | Beher- bergungs- dienstlei- stungen |
|---|--------------------|--------------------|---|--|---|---|--|---------------------|--|
| COICOP-VPI-Nr. Gewichtung in % ₀₀ | 10 6,51 | 101 6,51 | 1011 4,56 | 1014 1,95 | 11 46,08 | 111 38,22 | 1111 34,09 | 1112 4,13 | 112 7,86 |
| 1996 JD | 3,7 | 3,7 | 3,2 | 4,8 | 1,1 | 1,2 | 1,2 | 1,0 | 0,7 |
| 1997 JD | 4,0 | 4,0 | 4,4 | 3,1 | 1,0 | 1,2 | 1,2 | 1,5 | 0,4 |
| 1998 JD | 4,7 | 4,7 | 4,8 | 4,5 | 1,5 | 1,7 | 1,7 | 1,6 | 0,5 |
| 1999 JD | 4,1 | 4,1 | 3,7 | 5,0 | 1,3 | 1,3 | 1,2 | 3,1 | 0,7 |
| 2000 JD | | | | | | | | | |
| 1997 Januar | 4,4 | 4,4 | 4,9 | 3,3 | 1,0 | 1,2 | 1,2 | 1,5 | 0,2 |
| Februar | 4,2 | 4,2 | 5,0 | 2,1 | 1,2 | 1,2 | 1,2 | 1,4 | 1,6 |
| März | 3,6 | 3,6 | 4,1 | 2,3 | 1,3 | 1,2 | 1,1 | 1,2 | 2,0 |
| April | 3,8 | 3,8 | 4,4 | 2,4 | 1,0 | 1,2 | 1,2 | 1,5 | -0,4 |
| Mai | 3,9 | 3,9 | 4,2 | 3,1 | 1,1 | 1,2 | 1,1 | 1,6 | 0,9 |
| Juni | 3,9 | 3,9 | 4,2 | 3,1 | 0,9 | 1,1 | 1,1 | 1,2 | 0,2 |
| Juli | 4,1 | 4,1 | 4,3 | 3,5 | 1,0 | 1,0 | 1,0 | 1,4 | 0,7 |
| August | 3,3 | 3,3 | 3,2 | 3,5 | 0,8 | 1,0 | 1,0 | 1,4 | 0,4 |
| September | 4,2 | 4,2 | 4,6 | 3,4 | 0,8 | 0,9 | 0,9 | 1,6 | 0,5 |
| Oktober | 4,3 | 4,3 | 4,7 | 3,5 | 0,5 | 1,1 | 1,0 | 1,6 | -2,2 |
| November | 4,2 | 4,2 | 4,6 | 3,5 | 1,2 | 1,3 | 1,3 | 1,6 | 0,7 |
| Dezember | 4,0 | 4,0 | 4,2 | 3,5 | 1,2 | 1,4 | 1,4 | 1,4 | 0,2 |
| 1998 Januar | 4,3 | 4,3 | 3,9 | 5,5 | 1,2 | 1,3 | 1,3 | 1,3 | 0,9 |
| Februar | 5,2 | 5,2 | 5,2 | 5,4 | 0,9 | 1,2 | 1,2 | 1,3 | -0,6 |
| März | 5,2 | 5,2 | 5,1 | 5,4 | 0,9 | 1,3 | 1,2 | 1,4 | -0,5 |
| April | 4,8 | 4,8 | 4,7 | 5,0 | 2,1 | 1,8 | 1,7 | 2,1 | 4,3 |
| Mai | 4,7 | 4,7 | 4,9 | 4,3 | 1,6 | 2,0 | 1,9 | 2,2 | -0,5 |
| Juni | 4,7 | 4,7 | 4,9 | 4,3 | 1,6 | 2,0 | 2,0 | 1,9 | -0,5 |
| Juli | 4,5 | 4,5 | 4,9 | 3,6 | 1,3 | 2,0 | 2,0 | 1,7 | -0,9 |
| August | 4,5 | 4,5 | 4,5 | 4,4 | 1,8 | 1,9 | 1,9 | 1,7 | 1,2 |
| September | 3,6 | 3,6 | 3,5 | 3,7 | 1,6 | 2,0 | 2,0 | 1,5 | -0,3 |
| Oktober | 3,7 | 3,7 | 3,4 | 4,3 | 1,7 | 1,8 | 1,9 | 1,4 | 0,9 |
| November | 6,0 | 6,0 | 6,7 | 4,3 | 1,5 | 1,6 | 1,6 | 1,3 | 1,4 |
| Dezember | 5,8 | 5,8 | 6,5 | 4,3 | 1,4 | 1,6 | 1,6 | 1,7 | 0,2 |
| 1999 Januar | 5,1 | 5,1 | 6,0 | 3,1 | 1,2 | 1,5 | 1,5 | 1,3 | -0,2 |
| Februar | 4,7 | 4,7 | 4,4 | 5,4 | 1,4 | 1,5 | 1,6 | 1,3 | 0,3 |
| März | 4,7 | 4,7 | 4,5 | 5,3 | 1,6 | 1,9 | 1,8 | 4,0 | -0,8 |
| April | 4,7 | 4,7 | 4,4 | 5,5 | 1,1 | 1,4 | 1,3 | 3,2 | -1,0 |
| Mai | 4,5 | 4,5 | 4,1 | 5,5 | 1,4 | 1,2 | 1,0 | 2,9 | 2,1 |
| Juni | 4,5 | 4,5 | 4,1 | 5,5 | 1,3 | 1,2 | 1,0 | 3,3 | 1,8 |
| Juli | 4,6 | 4,6 | 4,2 | 5,7 | 1,2 | 1,2 | 1,0 | 3,4 | 1,1 |
| August | 4,0 | 4,0 | 3,8 | 4,5 | 1,5 | 1,2 | 1,1 | 3,4 | 2,9 |
| September | 4,0 | 4,0 | 3,6 | 4,6 | 1,2 | 1,1 | 1,0 | 3,1 | 0,8 |
| Oktober | 3,8 | 3,8 | 3,7 | 3,9 | 1,2 | 1,2 | 1,1 | 3,3 | 0,4 |
| November | 2,1 | 2,1 | 0,9 | 5,1 | 1,1 | 1,3 | 1,1 | 3,7 | -0,6 |
| Dezember | 2,1 | 2,1 | 0,9 | 5,1 | 1,3 | 1,3 | 1,1 | 3,6 | 1,1 |
| 2000 Januar | 2,1 | 2,1 | 1,1 | 4,2 | 1,2 | 1,3 | 1,1 | 3,6 | 0,2 |
| Februar | 1,5 | 1,5 | 1,1 | 2,6 | 1,3 | 1,6 | 1,3 | 3,6 | 0,5 |
| März | 1,5 | 1,5 | 1,0 | 2,9 | 1,2 | 1,1 | 1,0 | 1,1 | 1,4 |
| April | 1,6 | 1,6 | 1,1 | 2,9 | 1,5 | 1,0 | 1,0 | 1,0 | 4,0 |
| Mai | 1,4 | 1,4 | 1,1 | 2,0 | 0,7 | 1,0 | 1,1 | 0,9 | -1,4 |
| Juni | 1,4 | 1,4 | 1,1 | 2,0 | 0,9 | 1,0 | 1,0 | 1,1 | 0,4 |
| Juli | 1,2 | 1,2 | 0,9 | 1,9 | 1,6 | 0,9 | 1,0 | 1,0 | 3,9 |
| August | 1,7 | 1,7 | 1,5 | 1,9 | 1,2 | 1,1 | 1,0 | 1,1 | 1,6 |
| September | 1,8 | 1,8 | 1,5 | 2,5 | 1,1 | 1,1 | 1,0 | 1,4 | 1,3 |
| Oktober | | | | | | | | | |
| November | | | | | | | | | |
| Dezember | | | | | | | | | |

Deutschland
1 Preisindex für die Lebenshaltung aller privaten Haushalte
1.1 Gliederung nach dem Verwendungszweck

1995 = 100

| Jahr Monat | Andere Waren und Dienstlei- stungen | Körper- pflege | Friseur- leistungen | Elektrische Geräte für die Körper- pflege | Andere Artikel und Erzeugnisse für die Körper- pflege | Persönliche Gebrauchs- gegen- stände | Schmuck und Uhren (einschl. Reparaturen) | Andere persönliche Gebrauchs- gegenstände a.n.g. |
|-----------------|--|-------------------|------------------------|--|--|---|---|--|
| COICOP-VPI-Nr. | 12 | 121 | 1211 | 1212 | 1213 | 123 | 1231 | 1232 |
| Gewichtung in ‰ | 60,95 | 26,37 | 11,78 | 0,23 | 14,36 | 7,18 | 5,03 | 2,15 |
| 1996 JD | 100,5 | 101,5 | 103,0 | 99,9 | 100,3 | 100,5 | 100,5 | 100,5 |
| 1997 JD | 102,3 | 102,5 | 105,5 | 99,5 | 100,0 | 101,0 | 100,9 | 101,0 |
| 1998 JD | 102,8 | 103,8 | 108,4 | 98,8 | 100,2 | 101,2 | 101,3 | 101,0 |
| 1999 JD | 104,5 | 104,9 | 110,4 | 98,8 | 100,5 | 101,8 | 101,9 | 101,7 |
| 2000 JD | | | | | | | | |
| 1997 Januar | 102,0 | 102,0 | 104,3 | 99,8 | 100,2 | 100,8 | 100,8 | 101,0 |
| Februar | 102,1 | 102,1 | 104,6 | 99,6 | 100,1 | 100,9 | 100,8 | 101,0 |
| März | 102,1 | 102,2 | 104,9 | 99,7 | 100,0 | 100,9 | 100,9 | 101,1 |
| April | 102,2 | 102,2 | 105,0 | 99,8 | 100,0 | 101,0 | 100,9 | 101,1 |
| Mai | 102,3 | 102,4 | 105,3 | 99,7 | 100,1 | 101,0 | 100,9 | 101,2 |
| Juni | 102,3 | 102,4 | 105,4 | 99,7 | 100,0 | 101,0 | 100,9 | 101,2 |
| Juli | 102,3 | 102,5 | 105,7 | 99,5 | 100,0 | 101,0 | 100,9 | 101,3 |
| August | 102,4 | 102,6 | 105,7 | 99,5 | 100,1 | 101,1 | 101,0 | 101,3 |
| September | 102,5 | 102,7 | 106,0 | 99,4 | 100,1 | 101,2 | 101,0 | 101,4 |
| Oktober | 102,6 | 102,7 | 106,1 | 99,3 | 100,0 | 101,1 | 101,0 | 101,4 |
| November | 102,6 | 102,8 | 106,2 | 99,0 | 100,0 | 100,8 | 101,0 | 100,2 |
| Dezember | 102,6 | 102,8 | 106,3 | 98,8 | 99,9 | 100,8 | 101,0 | 100,3 |
| 1998 Januar | 102,3 | 102,8 | 106,6 | 98,8 | 99,8 | 100,8 | 101,0 | 100,4 |
| Februar | 102,3 | 103,0 | 107,0 | 98,6 | 99,9 | 100,9 | 101,1 | 100,4 |
| März | 102,4 | 103,1 | 107,1 | 98,5 | 99,9 | 100,9 | 101,1 | 100,6 |
| April | 102,6 | 103,6 | 108,1 | 98,7 | 100,0 | 101,0 | 101,2 | 100,8 |
| Mai | 102,7 | 103,9 | 108,5 | 98,9 | 100,1 | 101,2 | 101,3 | 101,0 |
| Juni | 102,7 | 104,0 | 108,7 | 99,0 | 100,1 | 101,3 | 101,3 | 101,1 |
| Juli | 102,8 | 104,1 | 108,9 | 98,8 | 100,2 | 101,3 | 101,4 | 101,2 |
| August | 102,9 | 104,2 | 109,0 | 98,8 | 100,4 | 101,4 | 101,4 | 101,2 |
| September | 103,0 | 104,3 | 109,1 | 98,8 | 100,4 | 101,4 | 101,5 | 101,1 |
| Oktober | 103,2 | 104,4 | 109,2 | 98,9 | 100,4 | 101,4 | 101,5 | 101,3 |
| November | 103,2 | 104,3 | 109,3 | 99,1 | 100,4 | 101,6 | 101,6 | 101,5 |
| Dezember | 103,2 | 104,4 | 109,4 | 99,0 | 100,4 | 101,6 | 101,6 | 101,6 |
| 1999 Januar | 103,6 | 104,6 | 109,6 | 98,9 | 100,6 | 101,6 | 101,6 | 101,6 |
| Februar | 104,0 | 104,7 | 109,7 | 98,6 | 100,7 | 101,6 | 101,7 | 101,5 |
| März | 104,0 | 104,8 | 109,9 | 98,9 | 100,7 | 101,7 | 101,8 | 101,6 |
| April | 104,3 | 104,9 | 110,1 | 99,0 | 100,7 | 101,8 | 101,8 | 101,7 |
| Mai | 104,5 | 104,9 | 110,2 | 99,0 | 100,7 | 101,8 | 101,8 | 101,7 |
| Juni | 104,5 | 104,9 | 110,3 | 98,8 | 100,6 | 101,8 | 101,9 | 101,7 |
| Juli | 104,5 | 105,0 | 110,4 | 98,8 | 100,6 | 101,9 | 102,0 | 101,7 |
| August | 104,5 | 104,9 | 110,5 | 98,8 | 100,4 | 101,9 | 102,0 | 101,7 |
| September | 104,5 | 105,0 | 110,7 | 98,9 | 100,4 | 101,9 | 102,0 | 101,7 |
| Oktober | 104,8 | 105,0 | 110,9 | 98,9 | 100,3 | 102,0 | 102,0 | 101,7 |
| November | 105,1 | 105,1 | 111,0 | 98,7 | 100,3 | 102,0 | 102,1 | 101,8 |
| Dezember | 105,4 | 105,1 | 111,1 | 98,6 | 100,3 | 102,1 | 102,1 | 101,9 |
| 2000 Januar | 106,1 | 105,4 | 111,5 | 98,5 | 100,4 | 102,0 | 102,1 | 101,9 |
| Februar | 106,2 | 105,6 | 112,0 | 98,5 | 100,5 | 102,1 | 102,2 | 102,0 |
| März | 106,2 | 105,7 | 112,1 | 98,7 | 100,5 | 102,2 | 102,3 | 102,0 |
| April | 106,4 | 105,7 | 112,2 | 98,8 | 100,5 | 102,3 | 102,4 | 102,1 |
| Mai | 106,5 | 105,7 | 112,3 | 98,6 | 100,4 | 102,2 | 102,4 | 101,9 |
| Juni | 106,6 | 105,8 | 112,4 | 98,3 | 100,5 | 102,3 | 102,5 | 101,9 |
| Juli | 106,6 | 105,8 | 112,5 | 98,2 | 100,5 | 102,3 | 102,4 | 101,9 |
| August | 106,9 | 106,0 | 112,7 | 98,3 | 100,6 | 102,3 | 102,5 | 101,8 |
| September | 107,0 | 106,0 | 112,8 | 98,2 | 100,6 | 102,3 | 102,6 | 101,8 |
| Oktober | | | | | | | | |
| November | | | | | | | | |
| Dezember | | | | | | | | |

Deutschland
1 Preisindex für die Lebenshaltung aller privaten Haushalte
1.1 Gliederung nach dem Verwendungszweck

Veränderung gegenüber dem entsprechenden Vorjahresergebnis in Prozent

| Jahr Monat | Andere Waren und Dienstlei- stungen | Körper- pflege | Friseur- leistungen | Elektrische Geräte für die Körper- pflege | Andere Artikel und Erzeugnisse für die Körper- pflege | Persönliche Gebrauchs- gegen- stände | Schmuck und Uhren (einschl. Reparaturen) | Andere persönliche Gebrauchs- gegenstände a.n.g. |
|-----------------------------------|--|-------------------|------------------------|--|--|---|---|--|
| COICOP-VPI-Nr. Gewichtung in ‰ | 12 60,95 | 121 26,37 | 1211 11,78 | 1212 0,23 | 1213 14,36 | 123 7,18 | 1231 5,03 | 1232 2,15 |
| 1996 JD | 0,5 | 1,5 | 3,0 | -0,1 | 0,3 | 0,5 | 0,5 | 0,5 |
| 1997 JD | 1,8 | 1,0 | 2,4 | -0,4 | -0,3 | 0,5 | 0,4 | 0,5 |
| 1998 JD | 0,5 | 1,3 | 2,7 | -0,7 | 0,2 | 0,2 | 0,4 | 0,0 |
| 1999 JD | 1,7 | 1,1 | 1,8 | 0,0 | 0,3 | 0,6 | 0,6 | 0,7 |
| 2000 JD | | | | | | | | |
| 1997 Januar | 1,9 | 1,1 | 2,7 | -0,1 | -0,1 | 0,6 | 0,6 | 0,8 |
| Februar | 1,8 | 0,9 | 2,2 | -0,4 | -0,3 | 0,6 | 0,4 | 0,7 |
| März | 1,7 | 0,8 | 2,3 | -0,3 | -0,4 | 0,5 | 0,5 | 0,8 |
| April | 1,7 | 0,8 | 2,2 | -0,3 | -0,4 | 0,6 | 0,5 | 0,8 |
| Mai | 1,8 | 1,0 | 2,4 | -0,3 | -0,2 | 0,6 | 0,4 | 0,8 |
| Juni | 1,8 | 0,9 | 2,3 | -0,3 | -0,3 | 0,5 | 0,4 | 0,8 |
| Juli | 1,8 | 1,0 | 2,4 | -0,3 | -0,2 | 0,6 | 0,5 | 0,8 |
| August | 1,9 | 1,0 | 2,2 | -0,2 | -0,1 | 0,6 | 0,5 | 0,7 |
| September | 1,9 | 1,0 | 2,3 | -0,3 | -0,1 | 0,7 | 0,5 | 0,8 |
| Oktober | 1,9 | 0,9 | 2,3 | -0,5 | -0,2 | 0,5 | 0,4 | 0,7 |
| November | 1,9 | 1,0 | 2,3 | -0,9 | -0,2 | 0,1 | 0,3 | -0,7 |
| Dezember | 1,8 | 1,0 | 2,3 | -1,0 | -0,3 | 0,0 | 0,3 | -0,6 |
| 1998 Januar | 0,3 | 0,8 | 2,2 | -1,0 | -0,4 | 0,0 | 0,2 | -0,6 |
| Februar | 0,2 | 0,9 | 2,3 | -1,0 | -0,2 | 0,0 | 0,3 | -0,6 |
| März | 0,3 | 0,9 | 2,1 | -1,2 | -0,1 | 0,0 | 0,2 | -0,5 |
| April | 0,4 | 1,4 | 3,0 | -1,1 | 0,0 | 0,0 | 0,3 | -0,3 |
| Mai | 0,4 | 1,5 | 3,0 | -0,8 | 0,0 | 0,2 | 0,4 | -0,2 |
| Juni | 0,4 | 1,6 | 3,1 | -0,7 | 0,1 | 0,3 | 0,4 | -0,1 |
| Juli | 0,5 | 1,6 | 3,0 | -0,7 | 0,2 | 0,3 | 0,5 | -0,1 |
| August | 0,5 | 1,6 | 3,1 | -0,7 | 0,3 | 0,3 | 0,4 | -0,1 |
| September | 0,5 | 1,6 | 2,9 | -0,6 | 0,3 | 0,2 | 0,5 | -0,3 |
| Oktober | 0,6 | 1,7 | 2,9 | -0,4 | 0,4 | 0,3 | 0,5 | -0,1 |
| November | 0,6 | 1,5 | 2,9 | 0,1 | 0,4 | 0,8 | 0,6 | 1,3 |
| Dezember | 0,6 | 1,6 | 2,9 | 0,2 | 0,5 | 0,8 | 0,6 | 1,3 |
| 1999 Januar | 1,3 | 1,8 | 2,8 | 0,1 | 0,8 | 0,8 | 0,6 | 1,2 |
| Februar | 1,7 | 1,7 | 2,5 | 0,0 | 0,8 | 0,7 | 0,6 | 1,1 |
| März | 1,6 | 1,6 | 2,6 | 0,4 | 0,8 | 0,8 | 0,7 | 1,0 |
| April | 1,7 | 1,3 | 1,9 | 0,3 | 0,7 | 0,8 | 0,6 | 0,9 |
| Mai | 1,8 | 1,0 | 1,6 | 0,1 | 0,6 | 0,6 | 0,5 | 0,7 |
| Juni | 1,8 | 0,9 | 1,5 | -0,2 | 0,5 | 0,5 | 0,6 | 0,6 |
| Juli | 1,7 | 0,9 | 1,4 | 0,0 | 0,4 | 0,6 | 0,6 | 0,5 |
| August | 1,6 | 0,7 | 1,4 | 0,0 | 0,0 | 0,5 | 0,6 | 0,5 |
| September | 1,5 | 0,7 | 1,5 | 0,1 | 0,0 | 0,5 | 0,5 | 0,6 |
| Oktober | 1,6 | 0,6 | 1,6 | 0,0 | -0,1 | 0,6 | 0,5 | 0,4 |
| November | 1,8 | 0,8 | 1,6 | -0,4 | -0,1 | 0,4 | 0,5 | 0,3 |
| Dezember | 2,1 | 0,7 | 1,6 | -0,4 | -0,1 | 0,5 | 0,5 | 0,3 |
| 2000 Januar | 2,4 | 0,8 | 1,7 | -0,4 | -0,2 | 0,4 | 0,5 | 0,3 |
| Februar | 2,1 | 0,9 | 2,1 | -0,1 | -0,2 | 0,5 | 0,5 | 0,5 |
| März | 2,1 | 0,9 | 2,0 | -0,2 | -0,2 | 0,5 | 0,5 | 0,4 |
| April | 2,0 | 0,8 | 1,9 | -0,2 | -0,2 | 0,5 | 0,6 | 0,4 |
| Mai | 1,9 | 0,8 | 1,9 | -0,4 | -0,3 | 0,4 | 0,6 | 0,2 |
| Juni | 2,0 | 0,9 | 1,9 | -0,5 | -0,1 | 0,5 | 0,6 | 0,2 |
| Juli | 2,0 | 0,8 | 1,9 | -0,6 | -0,1 | 0,4 | 0,4 | 0,2 |
| August | 2,3 | 1,0 | 2,0 | -0,5 | 0,2 | 0,4 | 0,5 | 0,1 |
| September | 2,4 | 1,0 | 1,9 | -0,7 | 0,2 | 0,4 | 0,6 | 0,1 |
| Oktober | | | | | | | | |
| November | | | | | | | | |
| Dezember | | | | | | | | |

Deutschland
1 Preisindex für die Lebenshaltung aller privaten Haushalte
1.1 Gliederung nach dem Verwendungszweck

1995 = 100

| Jahr Monat | Versiche- rungs- dienstlei- stungen | Versiche- rungs- dienstlei- stungen im Zusammen- hang mit der Wohnung | Versiche- rungs- dienstlei- stungen im Zusammen- hang mit der Gesundheit | Versiche- rungs- dienstlei- stungen im Zusammen- hang mit dem Verkehr | Andere Versiche- rungs- dienstlei- stungen | Finanz- dienstlei- stungen a.n.g. | Sonstige Finanz- dienstlei- stungen a.n.g. | Andere Dienstlei- stungen, a.n.g. |
|-----------------|--|---|--|---|--|--|--|--|
| COICOP-VPI-Nr. | 125 | 1252 | 1253 | 1254 | 1255 | 126 | 1262 | 127 |
| Gewichtung in ‰ | 20,90 | 2,18 | 5,10 | 7,89 | 5,73 | 3,03 | 3,03 | 3,47 |
| 1996 JD | 98,7 | 105,5 | 104,8 | 91,9 | 100,1 | 101,0 | 101,0 | 103,3 |
| 1997 JD | 101,7 | 106,6 | 108,8 | 94,1 | 103,8 | 100,8 | 100,8 | 109,7 |
| 1998 JD | 101,0 | 106,4 | 113,6 | 88,7 | 104,6 | 99,7 | 99,7 | 111,2 |
| 1999 JD | 103,7 | 104,6 | 117,5 | 93,7 | 105,1 | 100,9 | 100,9 | 114,3 |
| 2000 JD | | | | | | | | |
| 1997 Januar | 101,3 | 106,6 | 108,2 | 93,7 | 103,7 | 101,4 | 101,4 | 109,5 |
| Februar | 101,3 | 106,6 | 108,2 | 93,7 | 103,7 | 101,4 | 101,4 | 109,5 |
| März | 101,4 | 106,6 | 108,3 | 93,8 | 103,7 | 101,1 | 101,1 | 109,5 |
| April | 101,5 | 106,6 | 108,3 | 94,2 | 103,7 | 101,1 | 101,1 | 109,6 |
| Mai | 101,6 | 106,6 | 108,7 | 94,2 | 103,4 | 100,8 | 100,8 | 109,7 |
| Juni | 101,6 | 106,6 | 108,7 | 94,2 | 103,4 | 100,8 | 100,8 | 109,7 |
| Juli | 101,6 | 106,6 | 108,7 | 94,2 | 103,4 | 100,4 | 100,4 | 109,7 |
| August | 101,7 | 106,6 | 109,3 | 94,2 | 103,4 | 100,4 | 100,4 | 109,7 |
| September | 101,7 | 106,6 | 109,3 | 94,2 | 103,4 | 100,4 | 100,4 | 109,7 |
| Oktober | 102,0 | 106,6 | 109,3 | 94,2 | 104,7 | 100,4 | 100,4 | 109,7 |
| November | 102,0 | 106,6 | 109,3 | 94,2 | 104,7 | 100,4 | 100,4 | 109,7 |
| Dezember | 102,1 | 106,6 | 109,6 | 94,2 | 104,7 | 100,4 | 100,4 | 109,8 |
| 1998 Januar | 101,0 | 106,4 | 113,3 | 88,9 | 104,6 | 100,4 | 100,4 | 110,1 |
| Februar | 101,0 | 106,4 | 113,3 | 88,9 | 104,6 | 100,4 | 100,4 | 110,1 |
| März | 101,1 | 106,4 | 113,7 | 88,9 | 104,6 | 100,4 | 100,4 | 110,2 |
| April | 100,9 | 106,4 | 113,7 | 88,4 | 104,6 | 99,3 | 99,3 | 110,7 |
| Mai | 100,8 | 106,4 | 113,7 | 88,2 | 104,6 | 99,3 | 99,3 | 110,8 |
| Juni | 100,8 | 106,4 | 113,7 | 88,2 | 104,6 | 99,3 | 99,3 | 110,8 |
| Juli | 100,8 | 106,4 | 113,7 | 88,2 | 104,6 | 99,5 | 99,5 | 110,8 |
| August | 100,8 | 106,4 | 113,7 | 88,2 | 104,6 | 99,5 | 99,5 | 110,8 |
| September | 100,8 | 106,4 | 113,7 | 88,2 | 104,6 | 99,5 | 99,5 | 112,5 |
| Oktober | 101,3 | 106,4 | 113,7 | 89,5 | 104,6 | 99,5 | 99,5 | 112,5 |
| November | 101,3 | 106,4 | 113,7 | 89,5 | 104,6 | 99,5 | 99,5 | 112,5 |
| Dezember | 101,3 | 106,4 | 113,7 | 89,5 | 104,6 | 99,5 | 99,5 | 112,5 |
| 1999 Januar | 101,9 | 104,5 | 115,0 | 90,4 | 105,1 | 99,6 | 99,6 | 113,7 |
| Februar | 102,8 | 104,6 | 116,6 | 91,5 | 105,3 | 99,6 | 99,6 | 114,1 |
| März | 102,9 | 104,6 | 116,6 | 92,2 | 104,9 | 99,6 | 99,6 | 114,1 |
| April | 103,5 | 104,6 | 118,0 | 92,8 | 104,9 | 99,6 | 99,6 | 114,2 |
| Mai | 103,9 | 104,6 | 118,0 | 93,9 | 104,9 | 99,6 | 99,6 | 114,3 |
| Juni | 103,9 | 104,6 | 118,0 | 93,9 | 104,9 | 99,6 | 99,6 | 114,3 |
| Juli | 103,9 | 104,6 | 117,9 | 94,0 | 104,9 | 99,9 | 99,9 | 114,3 |
| August | 103,9 | 104,6 | 118,0 | 94,0 | 104,9 | 99,9 | 99,9 | 114,5 |
| September | 103,9 | 104,6 | 118,0 | 94,0 | 104,9 | 99,9 | 99,9 | 114,6 |
| Oktober | 103,9 | 104,6 | 118,0 | 94,0 | 104,9 | 104,4 | 104,4 | 114,6 |
| November | 104,8 | 104,6 | 118,0 | 96,4 | 104,9 | 104,4 | 104,4 | 114,7 |
| Dezember | 105,4 | 104,6 | 118,0 | 96,7 | 106,6 | 104,4 | 104,4 | 114,7 |
| 2000 Januar | 107,3 | 104,6 | 121,4 | 98,3 | 108,0 | 103,9 | 103,9 | 114,9 |
| Februar | 107,4 | 104,6 | 121,8 | 98,5 | 108,0 | 101,9 | 101,9 | 115,2 |
| März | 107,4 | 104,6 | 121,9 | 98,5 | 108,0 | 101,9 | 101,9 | 115,2 |
| April | 108,1 | 104,6 | 121,9 | 100,1 | 108,0 | 101,9 | 101,9 | 115,2 |
| Mai | 108,3 | 104,6 | 121,9 | 100,7 | 108,0 | 101,9 | 101,9 | 115,2 |
| Juni | 108,4 | 104,6 | 122,3 | 100,7 | 108,0 | 101,3 | 101,3 | 115,3 |
| Juli | 108,5 | 104,6 | 122,8 | 100,7 | 108,0 | 101,3 | 101,3 | 115,4 |
| August | 109,0 | 104,6 | 122,9 | 101,9 | 108,0 | 101,3 | 101,3 | 115,4 |
| September | 109,3 | 104,6 | 122,9 | 102,8 | 108,0 | 101,3 | 101,3 | 115,5 |
| Oktober | | | | | | | | |
| November | | | | | | | | |
| Dezember | | | | | | | | |

Deutschland
1 Preisindex für die Lebenshaltung aller privaten Haushalte
1.1 Gliederung nach dem Verwendungszweck

Veränderung gegenüber dem entsprechenden Vorjahresergebnis in Prozent

| Jahr Monat | Versiche- rungs- dienstlei- stungen | Versiche- rungs- dienstlei- stungen im Zusammen- hang mit der Wohnung | Versiche- rungs- dienstlei- stungen im Zusammen- hang mit der Gesundheit | Versiche- rungs- dienstlei- stungen im Zusammen- hang mit dem Verkehr | Andere Versiche- rungs- dienstlei- stungen | Finanz- dienstlei- stungen a.n.g. | Sonstige Finanz- dienstlei- stungen a.n.g. | Andere Dienstlei- stungen, a.n.g. |
|-----------------------------------|--|---|--|---|--|--|--|--|
| COICOP-VPI-Nr. Gewichtung in % | 125 20,90 | 1252 2,18 | 1253 5,10 | 1254 7,89 | 1255 5,73 | 126 3,03 | 1262 3,03 | 127 3,47 |
| 1996 JD | -1,3 | 5,5 | 4,8 | -8,1 | 0,1 | 1,0 | 1,0 | 3,3 |
| 1997 JD | 3,0 | 1,0 | 3,8 | 2,4 | 3,7 | -0,2 | -0,2 | 6,2 |
| 1998 JD | -0,7 | -0,2 | 4,4 | -5,7 | 0,8 | -1,1 | -1,1 | 1,4 |
| 1999 JD | 2,7 | -1,7 | 3,4 | 5,6 | 0,5 | 1,2 | 1,2 | 2,8 |
| 2000 JD | | | | | | | | |
| 1997 Januar | 2,7 | 1,0 | 4,7 | 1,1 | 3,6 | 0,6 | 0,6 | 7,0 |
| Februar | 2,7 | 1,0 | 4,7 | 1,1 | 3,6 | 0,6 | 0,6 | 7,0 |
| März | 2,5 | 1,0 | 3,5 | 1,4 | 3,6 | 0,3 | 0,3 | 7,0 |
| April | 2,6 | 1,0 | 3,4 | 1,8 | 3,6 | 0,3 | 0,3 | 7,1 |
| Mai | 2,7 | 1,0 | 3,8 | 1,8 | 3,3 | 0,0 | 0,0 | 7,1 |
| Juni | 2,7 | 1,0 | 3,8 | 1,8 | 3,3 | 0,0 | 0,0 | 7,0 |
| Juli | 3,0 | 1,0 | 3,4 | 3,2 | 3,3 | -0,4 | -0,4 | 5,9 |
| August | 3,1 | 1,0 | 4,0 | 3,2 | 3,3 | -0,3 | -0,3 | 5,3 |
| September | 3,1 | 1,0 | 4,0 | 3,2 | 3,3 | -1,0 | -1,0 | 5,2 |
| Oktober | 3,3 | 1,0 | 3,3 | 3,2 | 4,6 | -0,9 | -0,9 | 5,2 |
| November | 3,3 | 1,0 | 3,3 | 3,2 | 4,6 | -0,9 | -0,9 | 5,2 |
| Dezember | 3,3 | 1,0 | 3,6 | 3,2 | 4,5 | -0,9 | -0,9 | 5,3 |
| 1998 Januar | -0,3 | -0,2 | 4,7 | -5,1 | 0,9 | -1,0 | -1,0 | 0,5 |
| Februar | -0,3 | -0,2 | 4,7 | -5,1 | 0,9 | -1,0 | -1,0 | 0,5 |
| März | -0,3 | -0,2 | 5,0 | -5,2 | 0,9 | -0,7 | -0,7 | 0,6 |
| April | -0,6 | -0,2 | 5,0 | -6,2 | 0,9 | -1,8 | -1,8 | 1,0 |
| Mai | -0,8 | -0,2 | 4,6 | -6,4 | 1,2 | -1,5 | -1,5 | 1,0 |
| Juni | -0,8 | -0,2 | 4,6 | -6,4 | 1,2 | -1,5 | -1,5 | 1,0 |
| Juli | -0,8 | -0,2 | 4,6 | -6,4 | 1,2 | -0,9 | -0,9 | 1,0 |
| August | -0,9 | -0,2 | 4,0 | -6,4 | 1,2 | -0,9 | -0,9 | 1,0 |
| September | -0,9 | -0,2 | 4,0 | -6,4 | 1,2 | -0,9 | -0,9 | 2,6 |
| Oktober | -0,7 | -0,2 | 4,0 | -5,0 | -0,1 | -0,9 | -0,9 | 2,6 |
| November | -0,7 | -0,2 | 4,0 | -5,0 | -0,1 | -0,9 | -0,9 | 2,6 |
| Dezember | -0,8 | -0,2 | 3,7 | -5,0 | -0,1 | -0,9 | -0,9 | 2,5 |
| 1999 Januar | 0,9 | -1,8 | 1,5 | 1,7 | 0,5 | -0,8 | -0,8 | 3,3 |
| Februar | 1,8 | -1,7 | 2,9 | 2,9 | 0,7 | -0,8 | -0,8 | 3,6 |
| März | 1,8 | -1,7 | 2,6 | 3,7 | 0,3 | -0,8 | -0,8 | 3,5 |
| April | 2,6 | -1,7 | 3,8 | 5,0 | 0,3 | 0,3 | 0,3 | 3,2 |
| Mai | 3,1 | -1,7 | 3,8 | 6,5 | 0,3 | 0,3 | 0,3 | 3,2 |
| Juni | 3,1 | -1,7 | 3,8 | 6,5 | 0,3 | 0,3 | 0,3 | 3,2 |
| Juli | 3,1 | -1,7 | 3,7 | 6,6 | 0,3 | 0,4 | 0,4 | 3,2 |
| August | 3,1 | -1,7 | 3,8 | 6,6 | 0,3 | 0,4 | 0,4 | 3,3 |
| September | 3,1 | -1,7 | 3,8 | 6,6 | 0,3 | 0,4 | 0,4 | 1,9 |
| Oktober | 2,6 | -1,7 | 3,8 | 5,0 | 0,3 | 4,9 | 4,9 | 1,9 |
| November | 3,5 | -1,7 | 3,8 | 7,7 | 0,3 | 4,9 | 4,9 | 2,0 |
| Dezember | 4,0 | -1,7 | 3,8 | 8,0 | 1,9 | 4,9 | 4,9 | 2,0 |
| 2000 Januar | 5,3 | 0,1 | 5,6 | 8,7 | 2,8 | 4,3 | 4,3 | 1,1 |
| Februar | 4,5 | 0,0 | 4,5 | 7,7 | 2,6 | 2,3 | 2,3 | 1,0 |
| März | 4,4 | 0,0 | 4,5 | 6,8 | 3,0 | 2,3 | 2,3 | 1,0 |
| April | 4,4 | 0,0 | 3,3 | 7,9 | 3,0 | 2,3 | 2,3 | 0,9 |
| Mai | 4,2 | 0,0 | 3,3 | 7,2 | 3,0 | 2,3 | 2,3 | 0,8 |
| Juni | 4,3 | 0,0 | 3,6 | 7,2 | 3,0 | 1,7 | 1,7 | 0,9 |
| Juli | 4,4 | 0,0 | 4,2 | 7,1 | 3,0 | 1,4 | 1,4 | 1,0 |
| August | 4,9 | 0,0 | 4,2 | 8,4 | 3,0 | 1,4 | 1,4 | 0,8 |
| September | 5,2 | 0,0 | 4,2 | 9,4 | 3,0 | 1,4 | 1,4 | 0,8 |
| Oktober | | | | | | | | |
| November | | | | | | | | |
| Dezember | | | | | | | | |

Deutschland
1 Preisindex für die Lebenshaltung aller privaten Haushalte
1.2 Sondergliederungen

1995 = 100

| Jahr Monat | Gesamtindex ohne Saison- waren | Saison- waren nach COICOP -VPI | Gesamtindex ohne admini- strierte Preise | Admini- strierte Preise | Gesamtindex ohne Heizöl und Kraftstoffe | Heizöl und Kraftstoffe |
|-----------------|---|---|--|-------------------------------|--|---------------------------|
| Gewichtung in % | 972,88 | 27,12 | 805,57 | 194,43 | 961,83 | 38,17 |
| 1996 JD | 101,4 | 100,6 | 101,4 | 101,5 | 101,2 | 106,4 |
| 1997 JD | 103,4 | 101,4 | 102,7 | 105,9 | 103,1 | 109,5 |
| 1998 JD | 104,3 | 103,6 | 103,3 | 108,6 | 104,4 | 101,7 |
| 1999 JD | 105,0 | 102,9 | 104,1 | 108,3 | 104,7 | 110,7 |
| 2000 JD | | | | | | |
| 1997 Januar | 102,5 | 103,0 | 102,2 | 103,9 | 102,2 | 112,2 |
| Februar | 102,9 | 103,6 | 102,6 | 104,2 | 102,6 | 110,5 |
| März | 102,9 | 101,4 | 102,5 | 104,3 | 102,6 | 109,2 |
| April | 102,6 | 103,9 | 102,2 | 104,4 | 102,4 | 108,1 |
| Mai | 102,9 | 105,7 | 102,6 | 104,5 | 102,8 | 108,0 |
| Juni | 103,0 | 106,0 | 102,8 | 104,6 | 103,0 | 106,8 |
| Juli | 103,9 | 103,3 | 103,1 | 107,2 | 103,8 | 107,0 |
| August | 104,2 | 98,6 | 103,2 | 107,3 | 103,7 | 111,7 |
| September | 104,0 | 97,3 | 102,9 | 107,5 | 103,5 | 110,6 |
| Oktober | 103,9 | 96,7 | 102,7 | 107,6 | 103,4 | 111,2 |
| November | 103,9 | 97,6 | 102,8 | 107,6 | 103,5 | 109,7 |
| Dezember | 104,0 | 100,2 | 103,0 | 107,7 | 103,7 | 108,9 |
| 1998 Januar | 103,8 | 105,4 | 102,8 | 108,1 | 103,8 | 104,8 |
| Februar | 104,1 | 104,9 | 103,1 | 108,3 | 104,1 | 103,9 |
| März | 104,0 | 103,2 | 102,9 | 108,2 | 104,0 | 102,6 |
| April | 104,0 | 105,7 | 103,0 | 108,5 | 104,1 | 103,5 |
| Mai | 104,3 | 108,5 | 103,4 | 108,7 | 104,5 | 102,3 |
| Juni | 104,4 | 109,5 | 103,5 | 108,8 | 104,7 | 101,3 |
| Juli | 104,7 | 105,9 | 103,8 | 108,7 | 104,9 | 102,1 |
| August | 104,7 | 101,7 | 103,7 | 108,7 | 104,8 | 101,1 |
| September | 104,5 | 99,5 | 103,4 | 108,6 | 104,5 | 100,4 |
| Oktober | 104,4 | 97,9 | 103,1 | 108,6 | 104,4 | 100,4 |
| November | 104,4 | 99,6 | 103,1 | 108,7 | 104,4 | 99,8 |
| Dezember | 104,3 | 101,3 | 103,2 | 108,7 | 104,5 | 97,8 |
| 1999 Januar | 104,0 | 105,7 | 103,2 | 107,5 | 104,3 | 97,9 |
| Februar | 104,2 | 106,4 | 103,5 | 107,7 | 104,6 | 96,8 |
| März | 104,3 | 106,3 | 103,6 | 107,7 | 104,6 | 99,7 |
| April | 104,7 | 108,5 | 103,8 | 108,7 | 104,6 | 108,5 |
| Mai | 104,7 | 109,2 | 103,8 | 108,7 | 104,8 | 105,8 |
| Juni | 104,9 | 107,2 | 104,0 | 108,6 | 104,8 | 108,5 |
| Juli | 105,4 | 103,3 | 104,6 | 108,7 | 105,1 | 112,8 |
| August | 105,5 | 99,2 | 104,5 | 108,8 | 104,9 | 115,6 |
| September | 105,3 | 97,3 | 104,2 | 108,7 | 104,6 | 118,4 |
| Oktober | 105,3 | 96,2 | 104,2 | 108,3 | 104,4 | 119,8 |
| November | 105,4 | 97,0 | 104,5 | 108,3 | 104,6 | 120,1 |
| Dezember | 105,7 | 98,1 | 104,9 | 108,3 | 104,8 | 124,5 |
| 2000 Januar | 105,9 | 101,9 | 105,1 | 108,7 | 105,0 | 127,9 |
| Februar | 106,3 | 105,2 | 105,6 | 108,8 | 105,3 | 129,0 |
| März | 106,5 | 102,6 | 105,8 | 108,8 | 105,3 | 135,3 |
| April | 106,4 | 104,6 | 105,7 | 109,0 | 105,5 | 128,6 |
| Mai | 106,3 | 105,9 | 105,6 | 109,1 | 105,4 | 130,0 |
| Juni | 107,0 | 106,1 | 106,4 | 109,3 | 105,7 | 139,1 |
| Juli | 107,4 | 104,2 | 106,8 | 109,6 | 106,1 | 139,4 |
| August | 107,4 | 100,7 | 106,6 | 109,8 | 106,0 | 138,4 |
| September | 107,9 | 98,8 | 107,1 | 110,0 | 105,9 | 152,9 |
| Oktober | | | | | | |
| November | | | | | | |
| Dezember | | | | | | |

Deutschland
1 Preisindex für die Lebenshaltung aller privaten Haushalte
1.2 Sondergliederungen

Veränderung gegenüber dem entsprechenden Vorjahresergebnis in Prozent

| Jahr Monat | Gesamtindex ohne Saison- waren | Saison- waren nach COICOP -VPI | Gesamtindex ohne admini- strierte Preise | Admini- strierte Preise | Gesamtindex ohne Heizöl und Kraftstoffe | Heizöl und Kraftstoffe |
|-----------------|---|---|--|-------------------------------|--|---------------------------|
| Gewichtung in ‰ | 972,88 | 27,12 | 805,57 | 194,43 | 961,83 | 38,17 |
| 1996 JD | 1,4 | 0,6 | 1,4 | 1,5 | 1,2 | 6,4 |
| 1997 JD | 2,0 | 0,8 | 1,3 | 4,3 | 1,9 | 2,9 |
| 1998 JD | 0,9 | 2,2 | 0,6 | 2,5 | 1,3 | -7,1 |
| 1999 JD | 0,7 | -0,7 | 0,8 | -0,3 | 0,3 | 8,8 |
| 2000 JD | | | | | | |
| 1997 Januar | 1,9 | 3,3 | 1,7 | 2,8 | 1,7 | 9,4 |
| Februar | 1,8 | 0,4 | 1,5 | 2,9 | 1,6 | 6,4 |
| März | 1,8 | -4,3 | 1,3 | 3,0 | 1,5 | 4,6 |
| April | 1,6 | -3,7 | 1,0 | 3,0 | 1,4 | 1,3 |
| Mai | 1,7 | -0,9 | 1,3 | 3,0 | 1,6 | 1,9 |
| Juni | 1,7 | 0,4 | 1,4 | 3,0 | 1,6 | 2,8 |
| Juli | 2,3 | -1,3 | 1,3 | 5,8 | 2,2 | 2,7 |
| August | 2,5 | -0,5 | 1,5 | 5,7 | 2,2 | 6,4 |
| September | 2,2 | 2,5 | 1,3 | 5,7 | 2,2 | 1,7 |
| Oktober | 2,1 | 3,9 | 1,2 | 5,7 | 2,2 | 0,1 |
| November | 2,1 | 5,4 | 1,4 | 5,6 | 2,3 | -0,2 |
| Dezember | 1,9 | 6,7 | 1,2 | 5,6 | 2,2 | -1,4 |
| 1998 Januar | 1,3 | 2,3 | 0,6 | 4,0 | 1,6 | -6,6 |
| Februar | 1,2 | 1,3 | 0,5 | 3,9 | 1,5 | -6,0 |
| März | 1,1 | 1,8 | 0,4 | 3,7 | 1,4 | -6,0 |
| April | 1,4 | 1,7 | 0,8 | 3,9 | 1,7 | -4,3 |
| Mai | 1,4 | 2,6 | 0,8 | 4,0 | 1,7 | -5,3 |
| Juni | 1,4 | 3,3 | 0,7 | 4,0 | 1,7 | -5,1 |
| Juli | 0,8 | 2,5 | 0,7 | 1,4 | 1,1 | -4,6 |
| August | 0,5 | 3,1 | 0,5 | 1,3 | 1,1 | -9,5 |
| September | 0,5 | 2,3 | 0,5 | 1,0 | 1,0 | -9,2 |
| Oktober | 0,5 | 1,2 | 0,4 | 0,9 | 1,0 | -9,7 |
| November | 0,5 | 2,0 | 0,3 | 1,0 | 0,9 | -9,0 |
| Dezember | 0,3 | 1,1 | 0,2 | 0,9 | 0,8 | -10,2 |
| 1999 Januar | 0,2 | 0,3 | 0,4 | -0,6 | 0,5 | -6,6 |
| Februar | 0,1 | 1,4 | 0,4 | -0,6 | 0,5 | -6,8 |
| März | 0,3 | 3,0 | 0,7 | -0,5 | 0,6 | -2,8 |
| April | 0,7 | 2,6 | 0,8 | 0,2 | 0,5 | 4,8 |
| Mai | 0,4 | 0,6 | 0,4 | 0,0 | 0,3 | 3,4 |
| Juni | 0,5 | -2,1 | 0,5 | -0,2 | 0,1 | 7,1 |
| Juli | 0,7 | -2,5 | 0,8 | 0,0 | 0,2 | 10,5 |
| August | 0,8 | -2,5 | 0,8 | 0,1 | 0,1 | 14,3 |
| September | 0,8 | -2,2 | 0,8 | 0,1 | 0,1 | 17,9 |
| Oktober | 0,9 | -1,7 | 1,1 | -0,3 | 0,0 | 19,3 |
| November | 1,0 | -2,6 | 1,4 | -0,4 | 0,2 | 20,3 |
| Dezember | 1,3 | -3,2 | 1,6 | -0,4 | 0,3 | 27,3 |
| 2000 Januar | 1,8 | -3,6 | 1,8 | 1,1 | 0,7 | 30,6 |
| Februar | 2,0 | -1,1 | 2,0 | 1,0 | 0,7 | 33,3 |
| März | 2,1 | -3,5 | 2,1 | 1,0 | 0,7 | 35,7 |
| April | 1,6 | -3,6 | 1,8 | 0,3 | 0,9 | 18,5 |
| Mai | 1,5 | -3,0 | 1,7 | 0,4 | 0,6 | 22,9 |
| Juni | 2,0 | -1,0 | 2,3 | 0,6 | 0,9 | 28,2 |
| Juli | 1,9 | 0,9 | 2,1 | 0,8 | 1,0 | 23,6 |
| August | 1,8 | 1,5 | 2,0 | 0,9 | 1,0 | 19,7 |
| September | 2,5 | 1,5 | 2,8 | 1,2 | 1,2 | 29,1 |
| Oktober | | | | | | |
| November | | | | | | |
| Dezember | | | | | | |

Deutschland
1 Preisindex für die Lebenshaltung aller privaten Haushalte
1.2 Sondergliederungen

1995 = 100

| Jahr Monat | Gesamt- index | Waren | | | | | Dienst- leistungen |
|-----------------|------------------|----------|----------------------|-----------------|--|-----------------------------------|-----------------------|
| | | zusammen | Verbrauchs- güter | dar. Energie | Gebrauchs- güter mit mittlerer Lebens- dauer | langlebige Gebrauchs- güter | |
| Gewichtung in ‰ | 1000 | 547,59 | 325,69 | 55,54 | 109,20 | 112,70 | 452,41 |
| 1996 JD | 101,4 | 100,6 | 100,7 | 98,9 | 100,7 | 100,2 | 102,4 |
| 1997 JD | 103,3 | 101,9 | 102,9 | 101,6 | 101,1 | 99,7 | 105,1 |
| 1998 JD | 104,3 | 102,1 | 103,0 | 99,5 | 101,8 | 99,8 | 106,9 |
| 1999 JD | 104,9 | 102,6 | 103,7 | 101,9 | 102,4 | 99,6 | 107,7 |
| 2000 JD | | | | | | | |
| 1997 Januar | 102,6 | 101,7 | 102,5 | 102,8 | 101,0 | 99,8 | 103,6 |
| Februar | 102,9 | 101,6 | 102,5 | 101,9 | 101,0 | 99,7 | 104,4 |
| März | 102,8 | 101,4 | 102,2 | 100,7 | 101,0 | 99,7 | 104,5 |
| April | 102,6 | 101,5 | 102,3 | 100,7 | 101,1 | 99,7 | 103,9 |
| Mai | 103,0 | 101,7 | 102,6 | 101,0 | 101,0 | 99,8 | 104,5 |
| Juni | 103,1 | 101,8 | 102,7 | 101,0 | 100,9 | 99,8 | 104,8 |
| Juli | 103,9 | 102,0 | 103,2 | 101,1 | 100,9 | 99,9 | 106,1 |
| August | 104,0 | 102,2 | 103,4 | 101,8 | 101,0 | 99,8 | 106,3 |
| September | 103,8 | 102,1 | 103,2 | 101,5 | 101,2 | 99,7 | 105,9 |
| Oktober | 103,7 | 102,2 | 103,3 | 102,3 | 101,3 | 99,6 | 105,5 |
| November | 103,7 | 102,1 | 103,3 | 102,1 | 101,4 | 99,5 | 105,6 |
| Dezember | 103,9 | 102,2 | 103,5 | 101,8 | 101,4 | 99,5 | 106,0 |
| 1998 Januar | 103,9 | 102,1 | 103,3 | 100,7 | 101,3 | 99,5 | 106,0 |
| Februar | 104,1 | 102,0 | 103,2 | 100,5 | 101,3 | 99,5 | 106,6 |
| März | 104,0 | 101,8 | 102,8 | 99,8 | 101,4 | 99,4 | 106,5 |
| April | 104,1 | 102,2 | 103,3 | 100,6 | 101,6 | 99,8 | 106,3 |
| Mai | 104,4 | 102,5 | 103,7 | 100,3 | 101,7 | 99,9 | 106,7 |
| Juni | 104,5 | 102,5 | 103,6 | 99,7 | 101,9 | 100,0 | 107,0 |
| Juli | 104,8 | 102,4 | 103,3 | 99,5 | 101,9 | 100,0 | 107,6 |
| August | 104,6 | 102,0 | 102,8 | 99,1 | 101,8 | 100,0 | 107,8 |
| September | 104,4 | 102,0 | 102,6 | 99,0 | 102,1 | 100,0 | 107,3 |
| Oktober | 104,2 | 101,8 | 102,3 | 98,6 | 102,2 | 100,0 | 107,1 |
| November | 104,2 | 101,9 | 102,4 | 98,1 | 102,3 | 99,9 | 107,0 |
| Dezember | 104,3 | 101,8 | 102,3 | 97,5 | 102,4 | 99,8 | 107,2 |
| 1999 Januar | 104,1 | 101,8 | 102,4 | 97,1 | 102,2 | 99,7 | 106,8 |
| Februar | 104,3 | 101,7 | 102,2 | 96,7 | 102,2 | 99,7 | 107,4 |
| März | 104,4 | 101,9 | 102,5 | 98,1 | 102,3 | 99,7 | 107,4 |
| April | 104,8 | 102,9 | 104,2 | 102,7 | 102,3 | 99,7 | 107,0 |
| Mai | 104,8 | 102,7 | 103,9 | 102,6 | 102,4 | 99,6 | 107,3 |
| Juni | 104,9 | 102,8 | 104,0 | 102,4 | 102,4 | 99,5 | 107,5 |
| Juli | 105,4 | 102,8 | 104,1 | 103,6 | 102,3 | 99,5 | 108,5 |
| August | 105,3 | 102,7 | 104,0 | 104,0 | 102,2 | 99,7 | 108,5 |
| September | 105,1 | 102,8 | 104,0 | 104,3 | 102,6 | 99,5 | 107,9 |
| Oktober | 105,0 | 102,9 | 104,1 | 103,1 | 102,7 | 99,5 | 107,7 |
| November | 105,2 | 102,9 | 104,2 | 103,2 | 102,8 | 99,4 | 107,9 |
| Dezember | 105,5 | 103,3 | 104,8 | 104,5 | 102,7 | 99,4 | 108,2 |
| 2000 Januar | 105,8 | 103,8 | 105,7 | 105,5 | 102,6 | 99,4 | 108,3 |
| Februar | 106,2 | 104,1 | 106,3 | 106,8 | 102,5 | 99,5 | 108,8 |
| März | 106,4 | 104,5 | 106,8 | 108,3 | 102,7 | 99,5 | 108,7 |
| April | 106,4 | 104,3 | 106,5 | 108,7 | 102,7 | 99,5 | 108,9 |
| Mai | 106,3 | 104,5 | 106,9 | 110,4 | 102,7 | 99,3 | 108,6 |
| Juni | 106,9 | 105,2 | 108,1 | 111,3 | 102,6 | 99,4 | 109,1 |
| Juli | 107,4 | 105,2 | 108,1 | 112,8 | 102,4 | 99,5 | 110,0 |
| August | 107,2 | 105,0 | 107,9 | 114,5 | 102,2 | 99,5 | 109,9 |
| September | 107,7 | 106,2 | 109,6 | 121,6 | 102,7 | 99,5 | 109,5 |
| Oktober | | | | | | | |
| November | | | | | | | |
| Dezember | | | | | | | |

Deutschland
1 Preisindex für die Lebenshaltung aller privaten Haushalte
1.2 Sondergliederungen

Veränderung gegenüber dem entsprechenden Vorjahresergebnis in Prozent

| Jahr Monat | Gesamt- index | Waren | | | | | Dienst- leistungen |
|-----------------|------------------|----------|----------------------|-----------------|--|-----------------------------------|-----------------------|
| | | zusammen | Verbrauchs- güter | dar. Energie | Gebrauchs- güter mit mittlerer Lebens- dauer | langlebige Gebrauchs- güter | |
| Gewichtung in ‰ | 1000 | 547,59 | 325,69 | 55,54 | 109,20 | 112,70 | 452,41 |
| 1996 JD | 1,4 | 0,6 | 0,7 | -1,1 | 0,7 | 0,2 | 2,4 |
| 1997 JD | 1,9 | 1,3 | 2,2 | 2,7 | 0,4 | -0,5 | 2,6 |
| 1998 JD | 1,0 | 0,2 | 0,1 | -2,1 | 0,7 | 0,1 | 1,7 |
| 1999 JD | 0,6 | 0,5 | 0,7 | 2,4 | 0,6 | -0,2 | 0,7 |
| 2000 JD | | | | | | | |
| 1997 Januar | 2,0 | 1,6 | 2,6 | 5,3 | 0,6 | -0,4 | 2,3 |
| Februar | 1,8 | 1,2 | 2,1 | 3,8 | 0,6 | -0,7 | 2,4 |
| März | 1,6 | 0,8 | 1,5 | 2,7 | 0,5 | -0,7 | 2,5 |
| April | 1,4 | 0,6 | 1,2 | 2,0 | 0,6 | -0,7 | 2,2 |
| Mai | 1,6 | 1,0 | 1,7 | 3,2 | 0,4 | -0,5 | 2,4 |
| Juni | 1,6 | 1,2 | 2,0 | 3,4 | 0,2 | -0,5 | 2,2 |
| Juli | 2,2 | 1,4 | 2,5 | 3,1 | 0,3 | -0,4 | 3,0 |
| August | 2,4 | 1,8 | 3,0 | 3,7 | 0,3 | -0,5 | 3,1 |
| September | 2,2 | 1,6 | 2,7 | 1,6 | 0,4 | -0,4 | 2,9 |
| Oktober | 2,1 | 1,5 | 2,5 | 1,0 | 0,4 | -0,5 | 2,7 |
| November | 2,2 | 1,4 | 2,4 | 1,5 | 0,4 | -0,3 | 3,0 |
| Dezember | 2,0 | 1,3 | 2,3 | 0,8 | 0,3 | -0,3 | 2,9 |
| 1998 Januar | 1,3 | 0,4 | 0,8 | -2,0 | 0,3 | -0,3 | 2,3 |
| Februar | 1,2 | 0,4 | 0,7 | -1,4 | 0,3 | -0,2 | 2,1 |
| März | 1,2 | 0,4 | 0,6 | -0,9 | 0,4 | -0,3 | 1,9 |
| April | 1,5 | 0,7 | 1,0 | -0,1 | 0,5 | 0,1 | 2,3 |
| Mai | 1,4 | 0,8 | 1,1 | -0,7 | 0,7 | 0,1 | 2,1 |
| Juni | 1,4 | 0,7 | 0,9 | -1,3 | 1,0 | 0,2 | 2,1 |
| Juli | 0,9 | 0,4 | 0,1 | -1,6 | 1,0 | 0,1 | 1,4 |
| August | 0,6 | -0,2 | -0,6 | -2,7 | 0,8 | 0,2 | 1,4 |
| September | 0,6 | -0,1 | -0,6 | -2,5 | 0,9 | 0,3 | 1,3 |
| Oktober | 0,5 | -0,4 | -1,0 | -3,6 | 0,9 | 0,4 | 1,5 |
| November | 0,5 | -0,2 | -0,9 | -3,9 | 0,9 | 0,4 | 1,3 |
| Dezember | 0,4 | -0,4 | -1,2 | -4,2 | 1,0 | 0,3 | 1,1 |
| 1999 Januar | 0,2 | -0,3 | -0,9 | -3,6 | 0,9 | 0,2 | 0,8 |
| Februar | 0,2 | -0,3 | -1,0 | -3,8 | 0,9 | 0,2 | 0,8 |
| März | 0,4 | 0,1 | -0,3 | -1,7 | 0,9 | 0,3 | 0,8 |
| April | 0,7 | 0,7 | 0,9 | 2,1 | 0,7 | -0,1 | 0,7 |
| Mai | 0,4 | 0,2 | 0,2 | 2,3 | 0,7 | -0,3 | 0,6 |
| Juni | 0,4 | 0,3 | 0,4 | 2,7 | 0,5 | -0,5 | 0,5 |
| Juli | 0,6 | 0,4 | 0,8 | 4,1 | 0,4 | -0,5 | 0,8 |
| August | 0,7 | 0,7 | 1,2 | 4,9 | 0,4 | -0,3 | 0,6 |
| September | 0,7 | 0,8 | 1,4 | 5,4 | 0,5 | -0,5 | 0,6 |
| Oktober | 0,8 | 1,1 | 1,8 | 4,6 | 0,5 | -0,5 | 0,6 |
| November | 1,0 | 1,0 | 1,8 | 5,2 | 0,5 | -0,5 | 0,8 |
| Dezember | 1,2 | 1,5 | 2,4 | 7,2 | 0,3 | -0,4 | 0,9 |
| 2000 Januar | 1,6 | 2,0 | 3,2 | 8,7 | 0,4 | -0,3 | 1,4 |
| Februar | 1,8 | 2,4 | 4,0 | 10,4 | 0,3 | -0,2 | 1,3 |
| März | 1,9 | 2,6 | 4,2 | 10,4 | 0,4 | -0,2 | 1,2 |
| April | 1,5 | 1,4 | 2,2 | 5,8 | 0,4 | -0,2 | 1,8 |
| Mai | 1,4 | 1,8 | 2,9 | 7,6 | 0,3 | -0,3 | 1,2 |
| Juni | 1,9 | 2,3 | 3,9 | 8,7 | 0,2 | -0,1 | 1,5 |
| Juli | 1,9 | 2,3 | 3,8 | 8,9 | 0,1 | 0,0 | 1,4 |
| August | 1,8 | 2,2 | 3,8 | 10,1 | 0,0 | -0,2 | 1,3 |
| September | 2,5 | 3,3 | 5,4 | 16,6 | 0,1 | 0,0 | 1,5 |
| Oktober | | | | | | | |
| November | | | | | | | |
| Dezember | | | | | | | |

Deutschland
1 Preisindex für die Lebenshaltung aller privaten Haushalte
1.2 Sondergliederungen

1995 = 100

| Jahr Monat | Gesamt- index | Gesamt- index ohne Woh- nungs- miete | Wohnungsmiete | | | | | Woh- nungs- neben- kosten |
|-----------------|------------------|--|--------------------|--------------------------|---------------------------|---------------------------|-------|------------------------------------|
| | | | zu- sam- men | Netto- kalt- miete | davon | | | |
| | | | | | Altbau- woh- nungen | Neubau- woh- nungen | | |
| Gewichtung in ‰ | 1000 | 795,59 | 204,41 | 171,53 | 39,49 | 132,04 | 32,88 | |
| 1996 JD | 101,4 | 100,9 | 103,4 | 103,2 | 104,1 | 102,9 | 104,4 | |
| 1997 JD | 103,3 | 102,6 | 106,3 | 105,8 | 107,5 | 105,3 | 109,0 | |
| 1998 JD | 104,3 | 103,3 | 108,0 | 107,0 | 109,0 | 106,5 | 112,9 | |
| 1999 JD | 104,9 | 103,8 | 109,2 | 108,1 | 110,7 | 107,3 | 114,9 | |
| 2000 JD | | | | | | | | |
| 1997 Januar | 102,6 | 101,9 | 105,3 | 104,9 | 106,4 | 104,5 | 107,3 | |
| Februar | 102,9 | 102,2 | 105,7 | 105,2 | 106,9 | 104,7 | 108,4 | |
| März | 102,8 | 102,0 | 105,9 | 105,4 | 107,0 | 104,9 | 108,4 | |
| April | 102,6 | 101,7 | 106,0 | 105,5 | 107,2 | 105,0 | 108,6 | |
| Mai | 103,0 | 102,1 | 106,3 | 105,8 | 107,5 | 105,2 | 109,1 | |
| Juni | 103,1 | 102,3 | 106,3 | 105,8 | 107,6 | 105,3 | 109,1 | |
| Juli | 103,9 | 103,2 | 106,5 | 106,0 | 107,6 | 105,5 | 109,3 | |
| August | 104,0 | 103,4 | 106,6 | 106,1 | 107,7 | 105,6 | 109,4 | |
| September | 103,8 | 103,1 | 106,6 | 106,1 | 107,8 | 105,6 | 109,2 | |
| Oktober | 103,7 | 102,9 | 106,7 | 106,2 | 108,0 | 105,6 | 109,5 | |
| November | 103,7 | 102,9 | 106,8 | 106,3 | 108,1 | 105,8 | 109,6 | |
| Dezember | 103,9 | 103,1 | 106,9 | 106,4 | 108,3 | 105,9 | 109,6 | |
| 1998 Januar | 103,9 | 103,0 | 107,3 | 106,5 | 108,4 | 106,0 | 111,2 | |
| Februar | 104,1 | 103,2 | 107,5 | 106,7 | 108,4 | 106,2 | 111,7 | |
| März | 104,0 | 103,0 | 107,6 | 106,8 | 108,6 | 106,2 | 112,0 | |
| April | 104,1 | 103,1 | 107,8 | 106,9 | 108,8 | 106,3 | 112,4 | |
| Mai | 104,4 | 103,5 | 107,9 | 106,9 | 108,9 | 106,4 | 113,0 | |
| Juni | 104,5 | 103,6 | 108,0 | 107,0 | 108,9 | 106,5 | 113,4 | |
| Juli | 104,8 | 103,9 | 108,1 | 107,1 | 109,0 | 106,5 | 113,3 | |
| August | 104,6 | 103,7 | 108,1 | 107,1 | 109,1 | 106,5 | 113,4 | |
| September | 104,4 | 103,4 | 108,3 | 107,3 | 109,3 | 106,6 | 113,4 | |
| Oktober | 104,2 | 103,1 | 108,3 | 107,3 | 109,4 | 106,7 | 113,5 | |
| November | 104,2 | 103,2 | 108,3 | 107,3 | 109,5 | 106,7 | 113,5 | |
| Dezember | 104,3 | 103,2 | 108,4 | 107,4 | 109,6 | 106,8 | 113,5 | |
| 1999 Januar | 104,1 | 102,9 | 108,7 | 107,5 | 109,8 | 106,9 | 114,7 | |
| Februar | 104,3 | 103,1 | 108,8 | 107,7 | 110,1 | 107,0 | 114,8 | |
| März | 104,4 | 103,2 | 108,9 | 107,7 | 110,2 | 107,0 | 114,7 | |
| April | 104,8 | 103,7 | 109,0 | 107,8 | 110,3 | 107,1 | 114,9 | |
| Mai | 104,8 | 103,7 | 109,1 | 107,9 | 110,4 | 107,2 | 114,9 | |
| Juni | 104,9 | 103,8 | 109,1 | 108,1 | 110,6 | 107,3 | 114,7 | |
| Juli | 105,4 | 104,4 | 109,3 | 108,2 | 110,8 | 107,4 | 114,9 | |
| August | 105,3 | 104,3 | 109,3 | 108,2 | 110,9 | 107,4 | 114,9 | |
| September | 105,1 | 104,0 | 109,4 | 108,3 | 111,0 | 107,5 | 115,0 | |
| Oktober | 105,0 | 103,9 | 109,5 | 108,4 | 111,3 | 107,6 | 115,2 | |
| November | 105,2 | 104,1 | 109,7 | 108,6 | 111,5 | 107,8 | 115,1 | |
| Dezember | 105,5 | 104,5 | 109,7 | 108,6 | 111,5 | 107,8 | 115,1 | |
| 2000 Januar | 105,8 | 104,8 | 110,0 | 108,7 | 111,6 | 107,9 | 116,8 | |
| Februar | 106,2 | 105,2 | 110,2 | 108,9 | 112,0 | 108,0 | 116,9 | |
| März | 106,4 | 105,4 | 110,3 | 109,0 | 112,2 | 108,1 | 117,0 | |
| April | 106,4 | 105,3 | 110,4 | 109,1 | 112,4 | 108,2 | 116,9 | |
| Mai | 106,3 | 105,3 | 110,5 | 109,2 | 112,5 | 108,3 | 117,2 | |
| Juni | 106,9 | 106,0 | 110,6 | 109,4 | 112,7 | 108,4 | 117,2 | |
| Juli | 107,4 | 106,5 | 110,7 | 109,5 | 112,8 | 108,5 | 117,2 | |
| August | 107,2 | 106,3 | 110,8 | 109,5 | 112,8 | 108,6 | 117,4 | |
| September | 107,7 | 106,8 | 110,9 | 109,6 | 112,9 | 108,6 | 117,4 | |
| Oktober | | | | | | | | |
| November | | | | | | | | |
| Dezember | | | | | | | | |

Deutschland
1 Preisindex für die Lebenshaltung aller privaten Haushalte
1.2 Sondergliederungen

Veränderung gegenüber dem entsprechenden Vorjahresergebnis in Prozent

| Jahr Monat | Gesamt- index | Gesamt- index ohne Woh- nungs- miete | Wohnungsmiete | | | | Woh- nungs- neben- kosten |
|-----------------|------------------|--|--------------------|--------------------------|---------------------------|---------------------------|------------------------------------|
| | | | zu- sam- men | Netto- kalt- miete | davon | | |
| | | | | | Altbau- woh- nungen | Neubau- woh- nungen | |
| Gewichtung in ‰ | 1000 | 795,59 | 204,41 | 171,53 | 39,49 | 132,04 | 32,88 |
| 1996 JD | 1,4 | 0,9 | 3,4 | 3,2 | 4,1 | 2,9 | 4,4 |
| 1997 JD | 1,9 | 1,7 | 2,8 | 2,5 | 3,3 | 2,3 | 4,4 |
| 1998 JD | 1,0 | 0,7 | 1,6 | 1,1 | 1,4 | 1,1 | 3,6 |
| 1999 JD | 0,6 | 0,5 | 1,1 | 1,0 | 1,6 | 0,8 | 1,8 |
| 2000 JD | | | | | | | |
| 1997 Januar | 2,0 | 1,7 | 3,0 | 2,7 | 3,6 | 2,6 | 4,3 |
| Februar | 1,8 | 1,4 | 3,0 | 2,7 | 3,7 | 2,4 | 4,6 |
| März | 1,6 | 1,2 | 3,0 | 2,7 | 3,5 | 2,4 | 4,4 |
| April | 1,4 | 0,9 | 3,0 | 2,6 | 3,5 | 2,4 | 4,5 |
| Mai | 1,6 | 1,2 | 3,1 | 2,8 | 3,8 | 2,4 | 4,7 |
| Juni | 1,6 | 1,3 | 2,9 | 2,6 | 3,6 | 2,3 | 4,7 |
| Juli | 2,2 | 2,0 | 2,9 | 2,6 | 3,3 | 2,4 | 4,5 |
| August | 2,4 | 2,3 | 2,9 | 2,6 | 3,2 | 2,4 | 4,5 |
| September | 2,2 | 2,1 | 2,7 | 2,3 | 3,2 | 2,1 | 4,2 |
| Oktober | 2,1 | 2,0 | 2,5 | 2,2 | 2,8 | 2,0 | 4,2 |
| November | 2,2 | 2,1 | 2,4 | 2,1 | 2,7 | 2,0 | 4,2 |
| Dezember | 2,0 | 1,9 | 2,3 | 2,0 | 2,6 | 1,9 | 4,0 |
| 1998 Januar | 1,3 | 1,1 | 1,9 | 1,5 | 1,9 | 1,4 | 3,6 |
| Februar | 1,2 | 1,0 | 1,7 | 1,4 | 1,4 | 1,4 | 3,0 |
| März | 1,2 | 1,0 | 1,6 | 1,3 | 1,5 | 1,2 | 3,3 |
| April | 1,5 | 1,4 | 1,7 | 1,3 | 1,5 | 1,2 | 3,5 |
| Mai | 1,4 | 1,4 | 1,5 | 1,0 | 1,3 | 1,1 | 3,6 |
| Juni | 1,4 | 1,3 | 1,6 | 1,1 | 1,2 | 1,1 | 3,9 |
| Juli | 0,9 | 0,7 | 1,5 | 1,0 | 1,3 | 0,9 | 3,7 |
| August | 0,6 | 0,3 | 1,4 | 0,9 | 1,3 | 0,9 | 3,7 |
| September | 0,6 | 0,3 | 1,6 | 1,1 | 1,4 | 0,9 | 3,8 |
| Oktober | 0,5 | 0,2 | 1,5 | 1,0 | 1,3 | 1,0 | 3,7 |
| November | 0,5 | 0,3 | 1,4 | 0,9 | 1,3 | 0,9 | 3,6 |
| Dezember | 0,4 | 0,1 | 1,4 | 0,9 | 1,2 | 0,8 | 3,6 |
| 1999 Januar | 0,2 | -0,1 | 1,3 | 0,9 | 1,3 | 0,8 | 3,1 |
| Februar | 0,2 | -0,1 | 1,2 | 0,9 | 1,6 | 0,8 | 2,8 |
| März | 0,4 | 0,2 | 1,2 | 0,8 | 1,5 | 0,8 | 2,4 |
| April | 0,7 | 0,6 | 1,1 | 0,8 | 1,4 | 0,8 | 2,2 |
| Mai | 0,4 | 0,2 | 1,1 | 0,9 | 1,4 | 0,8 | 1,7 |
| Juni | 0,4 | 0,2 | 1,0 | 1,0 | 1,6 | 0,8 | 1,1 |
| Juli | 0,6 | 0,5 | 1,1 | 1,0 | 1,7 | 0,8 | 1,4 |
| August | 0,7 | 0,6 | 1,1 | 1,0 | 1,6 | 0,8 | 1,3 |
| September | 0,7 | 0,6 | 1,0 | 0,9 | 1,6 | 0,8 | 1,4 |
| Oktober | 0,8 | 0,8 | 1,1 | 1,0 | 1,7 | 0,8 | 1,5 |
| November | 1,0 | 0,9 | 1,3 | 1,2 | 1,8 | 1,0 | 1,4 |
| Dezember | 1,2 | 1,3 | 1,2 | 1,1 | 1,7 | 0,9 | 1,4 |
| 2000 Januar | 1,6 | 1,8 | 1,2 | 1,1 | 1,6 | 0,9 | 1,8 |
| Februar | 1,8 | 2,0 | 1,3 | 1,1 | 1,7 | 0,9 | 1,8 |
| März | 1,9 | 2,1 | 1,3 | 1,2 | 1,8 | 1,0 | 2,0 |
| April | 1,5 | 1,5 | 1,3 | 1,2 | 1,9 | 1,0 | 1,7 |
| Mai | 1,4 | 1,5 | 1,3 | 1,2 | 1,9 | 1,0 | 2,0 |
| Juni | 1,9 | 2,1 | 1,4 | 1,2 | 1,9 | 1,0 | 2,2 |
| Juli | 1,9 | 2,0 | 1,3 | 1,2 | 1,8 | 1,0 | 2,0 |
| August | 1,8 | 1,9 | 1,4 | 1,2 | 1,7 | 1,1 | 2,2 |
| September | 2,5 | 2,7 | 1,4 | 1,2 | 1,7 | 1,0 | 2,1 |
| Oktober | | | | | | | |
| November | | | | | | | |
| Dezember | | | | | | | |

Deutschland
1 Preisindex für die Lebenshaltung aller privaten Haushalte
1.2 Sondergliederungen

1995 = 100

| Jahr Monat | Kraft- fahrer- Preis- index insge- samt | davon | | | | | | | | |
|-----------------|--|-----------------|-----------------|------------------|--|---|-------------------|--|--|------------------------------------|
| | | Kraft- wagen | Motor- räder | Kraft- stoffe | Ersatz- teile, Zu- behör, Pflege- mittel | Repara- turen, Inspek- tion, Wagen- wäsche | Garagen- miete | Fahr- schule, Führer- schein- gebühr | Kraft- fahr- zeug- ver- siche- rung | Kraft- fahr- zeug- steuer |
| Gewichtung in ‰ | 125,80 | 36,70 | 3,03 | 32,30 | 4,13 | 23,30 | 10,64 | 1,39 | 7,89 | 6,42 |
| 1996 JD | 101,5 | 101,0 | 100,7 | 104,3 | 100,7 | 102,3 | 101,7 | 100,8 | 91,9 | 100,6 |
| 1997 JD | 103,4 | 100,6 | 100,5 | 107,5 | 101,0 | 104,2 | 103,6 | 101,5 | 94,1 | 110,4 |
| 1998 JD | 103,1 | 102,1 | 101,0 | 102,0 | 101,6 | 105,8 | 104,9 | 103,0 | 88,7 | 120,4 |
| 1999 JD | 106,2 | 102,8 | 101,5 | 109,1 | 102,3 | 107,1 | 105,8 | 107,1 | 93,7 | 128,5 |
| 2000 JD | | | | | | | | | | |
| 1997 Januar | 102,5 | 100,2 | 100,3 | 107,2 | 101,2 | 103,2 | 103,2 | 101,1 | 93,7 | 100,6 |
| Februar | 102,5 | 100,1 | 100,3 | 107,3 | 101,2 | 103,4 | 103,3 | 101,2 | 93,7 | 100,6 |
| März | 102,8 | 100,0 | 100,3 | 108,0 | 101,1 | 103,9 | 103,5 | 101,3 | 93,8 | 100,6 |
| April | 102,6 | 100,0 | 100,3 | 107,0 | 101,1 | 104,1 | 103,5 | 101,5 | 94,2 | 100,6 |
| Mai | 102,7 | 100,7 | 100,3 | 106,5 | 101,1 | 104,2 | 103,5 | 101,4 | 94,2 | 100,6 |
| Juni | 102,4 | 100,9 | 100,7 | 105,4 | 101,0 | 104,2 | 103,5 | 101,5 | 94,2 | 100,6 |
| Juli | 103,6 | 101,1 | 100,6 | 105,6 | 101,0 | 104,4 | 103,6 | 101,5 | 94,2 | 120,2 |
| August | 104,7 | 101,1 | 100,6 | 110,0 | 101,0 | 104,5 | 103,6 | 101,6 | 94,2 | 120,2 |
| September | 104,6 | 100,9 | 100,7 | 109,5 | 100,9 | 104,5 | 103,9 | 101,6 | 94,2 | 120,2 |
| Oktober | 104,4 | 100,8 | 100,6 | 108,9 | 100,9 | 104,6 | 103,9 | 101,6 | 94,2 | 120,2 |
| November | 104,1 | 100,8 | 100,6 | 107,4 | 100,9 | 104,8 | 104,0 | 101,6 | 94,2 | 120,2 |
| Dezember | 104,0 | 100,8 | 100,6 | 107,0 | 100,9 | 104,9 | 104,0 | 101,6 | 94,2 | 120,2 |
| 1998 Januar | 103,0 | 100,8 | 100,6 | 103,9 | 101,0 | 105,1 | 104,3 | 101,8 | 88,9 | 120,2 |
| Februar | 102,8 | 101,0 | 100,6 | 103,1 | 100,9 | 105,2 | 104,4 | 102,0 | 88,9 | 120,2 |
| März | 102,6 | 100,8 | 100,6 | 102,5 | 101,0 | 105,2 | 104,4 | 102,2 | 88,9 | 120,2 |
| April | 103,1 | 101,7 | 101,1 | 102,9 | 101,6 | 105,8 | 104,8 | 103,1 | 88,4 | 120,2 |
| Mai | 103,1 | 102,1 | 101,1 | 102,0 | 101,7 | 106,1 | 104,9 | 103,5 | 88,2 | 120,2 |
| Juni | 103,1 | 102,5 | 101,1 | 101,6 | 101,8 | 106,1 | 104,9 | 103,2 | 88,2 | 120,2 |
| Juli | 103,4 | 102,6 | 101,1 | 102,8 | 101,8 | 106,0 | 104,9 | 103,2 | 88,2 | 120,2 |
| August | 103,3 | 102,6 | 101,1 | 102,2 | 101,8 | 106,0 | 104,9 | 103,2 | 88,2 | 120,2 |
| September | 103,1 | 102,8 | 101,3 | 101,2 | 101,8 | 106,0 | 105,2 | 103,5 | 88,2 | 120,2 |
| Oktober | 103,2 | 102,8 | 101,3 | 101,2 | 101,8 | 106,0 | 105,2 | 103,5 | 89,5 | 120,2 |
| November | 103,1 | 102,7 | 101,2 | 100,9 | 102,1 | 106,1 | 105,2 | 103,4 | 89,5 | 120,2 |
| Dezember | 102,8 | 102,7 | 101,2 | 99,2 | 102,1 | 106,1 | 105,2 | 103,5 | 89,5 | 122,3 |
| 1999 Januar | 102,8 | 102,5 | 101,2 | 99,0 | 102,2 | 106,3 | 105,4 | 104,5 | 90,4 | 122,3 |
| Februar | 103,0 | 102,7 | 101,2 | 98,1 | 102,1 | 106,6 | 105,4 | 106,4 | 91,5 | 127,2 |
| März | 103,3 | 102,7 | 101,2 | 99,0 | 102,2 | 106,7 | 105,5 | 106,7 | 92,2 | 127,2 |
| April | 105,6 | 102,7 | 101,2 | 107,5 | 102,1 | 106,9 | 105,5 | 107,1 | 92,8 | 128,2 |
| Mai | 104,9 | 102,6 | 101,2 | 104,5 | 102,1 | 107,1 | 105,6 | 107,2 | 93,9 | 128,2 |
| Juni | 105,9 | 102,6 | 101,2 | 108,1 | 102,3 | 107,2 | 105,8 | 107,4 | 93,9 | 128,2 |
| Juli | 106,7 | 102,6 | 101,2 | 110,9 | 102,2 | 107,3 | 106,0 | 107,6 | 94,0 | 128,2 |
| August | 107,7 | 103,4 | 101,2 | 113,6 | 102,3 | 107,4 | 106,1 | 107,7 | 94,0 | 130,6 |
| September | 108,1 | 103,1 | 101,2 | 115,4 | 102,3 | 107,3 | 106,1 | 107,7 | 94,0 | 130,6 |
| Oktober | 108,5 | 103,1 | 101,6 | 116,9 | 102,4 | 107,5 | 106,1 | 107,8 | 94,0 | 130,6 |
| November | 108,6 | 102,9 | 102,2 | 116,5 | 102,5 | 107,6 | 106,2 | 107,4 | 96,4 | 130,6 |
| Dezember | 109,4 | 103,0 | 102,8 | 119,5 | 102,6 | 107,7 | 106,2 | 107,2 | 96,7 | 130,6 |
| 2000 Januar | 110,7 | 103,0 | 102,8 | 123,6 | 102,5 | 107,9 | 106,3 | 107,8 | 98,3 | 131,8 |
| Februar | 110,8 | 103,2 | 102,8 | 123,6 | 102,7 | 108,1 | 106,4 | 108,5 | 98,5 | 131,8 |
| März | 112,4 | 103,2 | 103,2 | 129,4 | 102,6 | 108,3 | 106,4 | 108,6 | 98,5 | 131,8 |
| April | 111,0 | 103,2 | 103,2 | 123,6 | 102,6 | 108,7 | 106,5 | 108,6 | 100,1 | 131,8 |
| Mai | 111,1 | 103,2 | 103,4 | 123,5 | 102,5 | 108,8 | 106,6 | 108,5 | 100,7 | 131,8 |
| Juni | 113,8 | 103,4 | 103,4 | 133,9 | 102,5 | 108,7 | 106,7 | 109,0 | 100,7 | 131,8 |
| Juli | 113,8 | 104,0 | 103,4 | 133,1 | 102,5 | 108,9 | 106,7 | 109,2 | 100,7 | 131,8 |
| August | 113,2 | 104,1 | 103,4 | 130,5 | 102,5 | 109,0 | 106,8 | 109,1 | 101,9 | 131,6 |
| September | 115,0 | 104,1 | 103,4 | 136,8 | 102,6 | 109,1 | 107,0 | 109,5 | 102,8 | 131,6 |
| Oktober | | | | | | | | | | |
| November | | | | | | | | | | |
| Dezember | | | | | | | | | | |

Deutschland
1 Preisindex für die Lebenshaltung aller privaten Haushalte
1.2 Sondergliederungen

Veränderung gegenüber dem entsprechenden Vorjahresergebnis in Prozent

| Jahr Monat | Kraft- fahrer- Preis- index insge- samt | davon | | | | | | | | |
|-----------------|--|-----------------|-----------------|------------------|--|---|-------------------|--|--|------------------------------------|
| | | Kraft- wagen | Motor- räder | Kraft- stoffe | Ersatz- teile, Zu- behör, Pflege- mittel | Repara- turen, Inspek- tion, Wagen- wäsche | Garagen- miete | Fahr- schule, Führer- schein- gebühr | Kraft- fahr- zeug- ver- siche- rung | Kraft- fahr- zeug- steuer |
| Gewichtung in ‰ | 125,80 | 36,70 | 3,03 | 32,30 | 4,13 | 23,30 | 10,64 | 1,39 | 7,89 | 6,42 |
| 1996 JD | 1,5 | 1,0 | 0,7 | 4,3 | 0,7 | 2,3 | 1,7 | 0,8 | -8,1 | 0,6 |
| 1997 JD | 1,9 | -0,4 | -0,2 | 3,1 | 0,3 | 1,9 | 1,9 | 0,7 | 2,4 | 9,7 |
| 1998 JD | -0,3 | 1,5 | 0,5 | -5,1 | 0,6 | 1,5 | 1,3 | 1,5 | -5,7 | 9,1 |
| 1999 JD | 3,0 | 0,7 | 0,5 | 7,0 | 0,7 | 1,2 | 0,9 | 4,0 | 5,6 | 6,7 |
| 2000 JD | | | | | | | | | | |
| 1997 Januar | 1,9 | -0,8 | -0,2 | 5,8 | 0,5 | 1,9 | 2,3 | 0,7 | 1,1 | 0,0 |
| Februar | 1,6 | -1,2 | -0,4 | 5,3 | 0,5 | 1,7 | 2,2 | 0,7 | 1,1 | 0,0 |
| März | 1,7 | -1,2 | -0,3 | 5,2 | 0,5 | 2,1 | 2,3 | 0,7 | 1,4 | 0,0 |
| April | 1,0 | -1,2 | -0,3 | 2,3 | 0,5 | 2,1 | 2,0 | 0,7 | 1,8 | 0,0 |
| Mai | 0,9 | -0,5 | -0,3 | 1,1 | 0,6 | 2,1 | 2,0 | 0,6 | 1,8 | 0,0 |
| Juni | 1,1 | -0,2 | -0,4 | 2,0 | 0,4 | 1,9 | 1,9 | 0,7 | 1,8 | 0,0 |
| Juli | 2,4 | 0,0 | -0,5 | 2,5 | 0,4 | 2,0 | 2,0 | 0,5 | 3,2 | 19,5 |
| August | 3,2 | 0,0 | -0,5 | 5,8 | 0,3 | 2,0 | 1,8 | 0,6 | 3,2 | 19,5 |
| September | 2,6 | 0,0 | -0,6 | 3,8 | 0,1 | 1,8 | 2,1 | 0,5 | 3,2 | 19,5 |
| Oktober | 2,2 | -0,1 | 0,3 | 2,3 | 0,0 | 1,8 | 1,5 | 0,6 | 3,2 | 19,5 |
| November | 2,0 | 0,5 | 0,3 | 0,6 | -0,2 | 1,7 | 1,5 | 0,6 | 3,2 | 19,5 |
| Dezember | 1,8 | 0,6 | 0,3 | -0,1 | -0,2 | 1,8 | 1,5 | 0,7 | 3,2 | 19,5 |
| 1998 Januar | 0,5 | 0,6 | 0,3 | -3,1 | -0,2 | 1,8 | 1,1 | 0,7 | -5,1 | 19,5 |
| Februar | 0,3 | 0,9 | 0,3 | -3,9 | -0,3 | 1,7 | 1,1 | 0,8 | -5,1 | 19,5 |
| März | -0,2 | 0,8 | 0,3 | -5,1 | -0,1 | 1,3 | 0,9 | 0,9 | -5,2 | 19,5 |
| April | 0,5 | 1,7 | 0,8 | -3,8 | 0,5 | 1,6 | 1,3 | 1,6 | -6,2 | 19,5 |
| Mai | 0,4 | 1,4 | 0,8 | -4,2 | 0,6 | 1,8 | 1,4 | 2,1 | -6,4 | 19,5 |
| Juni | 0,7 | 1,6 | 0,4 | -3,6 | 0,8 | 1,8 | 1,4 | 1,7 | -6,4 | 19,5 |
| Juli | -0,2 | 1,5 | 0,5 | -2,7 | 0,8 | 1,5 | 1,3 | 1,7 | -6,4 | 0,0 |
| August | -1,3 | 1,5 | 0,5 | -7,1 | 0,8 | 1,4 | 1,3 | 1,6 | -6,4 | 0,0 |
| September | -1,4 | 1,9 | 0,6 | -7,6 | 0,9 | 1,4 | 1,3 | 1,9 | -6,4 | 0,0 |
| Oktober | -1,1 | 2,0 | 0,7 | -7,1 | 0,9 | 1,3 | 1,3 | 1,9 | -5,0 | 0,0 |
| November | -1,0 | 1,9 | 0,6 | -6,1 | 1,2 | 1,2 | 1,2 | 1,8 | -5,0 | 0,0 |
| Dezember | -1,2 | 1,9 | 0,6 | -7,3 | 1,2 | 1,1 | 1,2 | 1,9 | -5,0 | 1,7 |
| 1999 Januar | -0,2 | 1,7 | 0,6 | -4,7 | 1,2 | 1,1 | 1,1 | 2,7 | 1,7 | 1,7 |
| Februar | 0,2 | 1,7 | 0,6 | -4,8 | 1,2 | 1,3 | 1,0 | 4,3 | 2,9 | 5,8 |
| März | 0,7 | 1,9 | 0,6 | -3,4 | 1,2 | 1,4 | 1,1 | 4,4 | 3,7 | 5,8 |
| April | 2,4 | 1,0 | 0,1 | 4,5 | 0,5 | 1,0 | 0,7 | 3,9 | 5,0 | 6,7 |
| Mai | 1,7 | 0,5 | 0,1 | 2,5 | 0,4 | 0,9 | 0,7 | 3,6 | 6,5 | 6,7 |
| Juni | 2,7 | 0,1 | 0,1 | 6,4 | 0,5 | 1,0 | 0,9 | 4,1 | 6,5 | 6,7 |
| Juli | 3,2 | 0,0 | 0,1 | 7,9 | 0,4 | 1,2 | 1,0 | 4,3 | 6,6 | 6,7 |
| August | 4,3 | 0,8 | 0,1 | 11,2 | 0,5 | 1,3 | 1,1 | 4,4 | 6,6 | 8,7 |
| September | 4,8 | 0,3 | -0,1 | 14,0 | 0,5 | 1,2 | 0,9 | 4,1 | 6,6 | 8,7 |
| Oktober | 5,1 | 0,3 | 0,3 | 15,5 | 0,6 | 1,4 | 0,9 | 4,2 | 5,0 | 8,7 |
| November | 5,3 | 0,2 | 1,0 | 15,5 | 0,4 | 1,4 | 1,0 | 3,9 | 7,7 | 8,7 |
| Dezember | 6,4 | 0,3 | 1,6 | 20,5 | 0,5 | 1,5 | 1,0 | 3,6 | 8,0 | 6,8 |
| 2000 Januar | 7,7 | 0,5 | 1,6 | 24,8 | 0,3 | 1,5 | 0,9 | 3,2 | 8,7 | 7,8 |
| Februar | 7,6 | 0,5 | 1,6 | 26,0 | 0,6 | 1,4 | 0,9 | 2,0 | 7,7 | 3,6 |
| März | 8,8 | 0,5 | 2,0 | 30,7 | 0,4 | 1,5 | 0,9 | 1,8 | 6,8 | 3,6 |
| April | 5,1 | 0,5 | 2,0 | 15,0 | 0,5 | 1,7 | 0,9 | 1,4 | 7,9 | 2,8 |
| Mai | 5,9 | 0,6 | 2,2 | 18,2 | 0,4 | 1,6 | 0,9 | 1,2 | 7,2 | 2,8 |
| Juni | 7,5 | 0,8 | 2,2 | 23,9 | 0,2 | 1,4 | 0,9 | 1,5 | 7,2 | 2,8 |
| Juli | 6,7 | 1,4 | 2,2 | 20,0 | 0,3 | 1,5 | 0,7 | 1,5 | 7,1 | 2,8 |
| August | 5,1 | 0,7 | 2,2 | 14,9 | 0,2 | 1,5 | 0,7 | 1,3 | 8,4 | 0,8 |
| September | 6,4 | 1,0 | 2,2 | 18,5 | 0,3 | 1,7 | 0,8 | 1,7 | 9,4 | 0,8 |
| Oktober | | | | | | | | | | |
| November | | | | | | | | | | |
| Dezember | | | | | | | | | | |

Deutschland

2 Index der Einzelhandelspreise nach Wirtschaftszweigen

1995 = 100

| Jahr Monat | Gesamt- index | Einzelhan- del mit Waren ver- schiedener Art (in Verkaufs- räumen) | Einzelhan- del mit Wa- ren ver- schiedener Art, Haupt- richtung Nahrungs- mittel, Ge- tränke und Tabakwaren | Einzelhan- del mit Nah- rungsmitteln, Getränken und Tabak- waren o. a. S. | Sonstiger Ein- zelhan- del mit Wa- ren verschie- dener Art, Hauptrich- tung Nah- rungsmittel, Getränke und Tabakwaren | Sonstiger Einzelhan- del mit Waren verschie- dener Art | Einzelhan- del mit Waren verschiedener Art, Haupt- richtung Nicht- nahrungs- mittel |
|---------------------------|------------------|--|--|--|--|---|---|
| WZ-Nr. Gewichtung in ‰ | 1000 | 52.1 330,33 | 52.11 273,30 | 52.11.1 205,27 | 52.11.2 68,03 | 52.12 57,03 | 52.12.2 44,28 |
| 1996 JD | 100,8 | 100,5 | 100,5 | 100,5 | 100,6 | 100,4 | 100,4 |
| 1997 JD | 101,3 | 101,5 | 101,7 | 101,7 | 101,5 | 100,6 | 100,6 |
| 1998 JD | 101,7 | 102,3 | 102,5 | 102,7 | 102,1 | 100,9 | 100,9 |
| 1999 JD | 101,9 | 101,6 | 101,7 | 101,7 | 101,8 | 100,9 | 100,9 |
| 2000 JD | | | | | | | |
| 1997 Januar | 101,3 | 101,0 | 101,1 | 101,1 | 101,1 | 100,6 | 100,6 |
| Februar | 101,2 | 101,1 | 101,2 | 101,2 | 101,2 | 100,6 | 100,6 |
| März | 101,0 | 100,9 | 101,0 | 101,0 | 101,1 | 100,6 | 100,6 |
| April | 101,0 | 101,2 | 101,3 | 101,3 | 101,2 | 100,6 | 100,6 |
| Mai | 101,3 | 101,6 | 101,8 | 101,9 | 101,5 | 100,6 | 100,6 |
| Juni | 101,3 | 101,9 | 102,2 | 102,3 | 101,7 | 100,6 | 100,6 |
| Juli | 101,3 | 101,8 | 102,0 | 102,2 | 101,6 | 100,5 | 100,5 |
| August | 101,3 | 101,6 | 101,8 | 101,8 | 101,6 | 100,5 | 100,5 |
| September | 101,3 | 101,6 | 101,8 | 101,8 | 101,6 | 100,6 | 100,6 |
| Oktober | 101,4 | 101,6 | 101,8 | 101,8 | 101,6 | 100,7 | 100,7 |
| November | 101,4 | 101,7 | 101,9 | 101,9 | 101,7 | 100,7 | 100,7 |
| Dezember | 101,5 | 101,8 | 102,1 | 102,2 | 101,8 | 100,7 | 100,7 |
| 1998 Januar | 101,5 | 102,2 | 102,6 | 102,7 | 102,0 | 100,7 | 100,7 |
| Februar | 101,5 | 102,2 | 102,5 | 102,7 | 102,0 | 100,6 | 100,7 |
| März | 101,4 | 102,1 | 102,4 | 102,6 | 101,9 | 100,7 | 100,7 |
| April | 101,8 | 102,4 | 102,7 | 102,9 | 102,2 | 100,9 | 100,9 |
| Mai | 102,0 | 102,8 | 103,1 | 103,4 | 102,5 | 101,0 | 101,1 |
| Juni | 102,1 | 102,9 | 103,3 | 103,5 | 102,6 | 101,0 | 101,1 |
| Juli | 101,9 | 102,6 | 102,9 | 103,1 | 102,4 | 100,9 | 101,0 |
| August | 101,6 | 102,2 | 102,5 | 102,6 | 102,1 | 100,9 | 100,9 |
| September | 101,7 | 102,0 | 102,3 | 102,4 | 102,0 | 101,0 | 101,0 |
| Oktober | 101,6 | 101,8 | 102,0 | 102,1 | 101,8 | 101,0 | 101,0 |
| November | 101,7 | 101,9 | 102,1 | 102,2 | 102,0 | 101,1 | 101,1 |
| Dezember | 101,6 | 101,9 | 102,1 | 102,2 | 101,9 | 101,1 | 101,1 |
| 1999 Januar | 101,7 | 102,2 | 102,5 | 102,6 | 102,1 | 101,0 | 101,0 |
| Februar | 101,6 | 102,1 | 102,4 | 102,5 | 102,0 | 100,9 | 100,9 |
| März | 101,8 | 102,1 | 102,3 | 102,4 | 102,0 | 101,0 | 101,0 |
| April | 102,1 | 102,2 | 102,4 | 102,5 | 102,2 | 101,0 | 101,0 |
| Mai | 102,0 | 102,1 | 102,3 | 102,4 | 102,1 | 101,0 | 101,0 |
| Juni | 101,9 | 101,9 | 102,1 | 102,1 | 102,0 | 100,9 | 100,9 |
| Juli | 101,9 | 101,5 | 101,6 | 101,6 | 101,8 | 100,8 | 100,8 |
| August | 101,8 | 101,0 | 101,1 | 101,0 | 101,4 | 100,6 | 100,6 |
| September | 101,9 | 100,8 | 100,8 | 100,7 | 101,3 | 100,7 | 100,7 |
| Oktober | 101,9 | 100,8 | 100,8 | 100,6 | 101,4 | 100,8 | 100,8 |
| November | 102,0 | 100,9 | 100,9 | 100,7 | 101,4 | 100,8 | 100,8 |
| Dezember | 102,2 | 101,0 | 101,0 | 100,8 | 101,5 | 100,8 | 100,8 |
| 2000 Januar | 102,3 | 101,2 | 101,3 | 101,1 | 101,8 | 100,7 | 100,7 |
| Februar | 102,6 | 101,4 | 101,6 | 101,4 | 102,0 | 100,7 | 100,7 |
| März | 102,7 | 101,3 | 101,4 | 101,2 | 102,0 | 100,8 | 100,8 |
| April | 102,6 | 101,4 | 101,5 | 101,4 | 101,9 | 100,8 | 100,8 |
| Mai | 102,7 | 101,4 | 101,6 | 101,5 | 101,9 | 100,7 | 100,7 |
| Juni | 102,8 | 101,5 | 101,7 | 101,5 | 102,2 | 100,6 | 100,6 |
| Juli | 102,8 | 101,3 | 101,5 | 101,3 | 102,0 | 100,5 | 100,5 |
| August | 102,8 | 101,1 | 101,2 | 101,0 | 101,8 | 100,3 | 100,3 |
| September | 103,7 | 101,1 | 101,2 | 101,0 | 102,0 | 100,7 | 100,7 |
| Oktober | | | | | | | |
| November | | | | | | | |
| Dezember | | | | | | | |

Deutschland

2 Index der Einzelhandelspreise nach Wirtschaftszweigen

Veränderung gegenüber dem entsprechenden Vorjahresergebnis in Prozent

| Jahr Monat | Gesamt- index | Einzelhan- del mit Wa- ren ver- schiedener Art (in Verkaufs- räumen) | Einzelhan- del mit Wa- ren ver- schiedener Art, Haupt- richtung Nahrungs- mittel, Ge- tränke und Tabakwaren | Einzelhan- del mit Nah- rungsmitteln, Getränken und Tabak- waren o.a.S. | Sonstiger Ein- zelhan- del mit Wa- ren verschie- dener Art, Hauptrich- tung Nah- rungsmittel, Getränke und Tabakwaren | Sonstiger Einzelhan- del mit Waren verschie- dener Art | Einzelhan- del mit Waren verschiedener Art, Haupt- richtung Nicht- nahrungs- mittel |
|---------------------------|------------------|--|--|--|--|---|---|
| WZ-Nr. Gewichtung in % | 1000 | 52.1 330,33 | 52.11 273,30 | 52.11.1 205,27 | 52.11.2 68,03 | 52.12 57,03 | 52.12.2 44,28 |
| 1996 JD | 0,8 | 0,5 | 0,5 | 0,5 | 0,6 | 0,4 | 0,4 |
| 1997 JD | 0,5 | 1,0 | 1,2 | 1,2 | 0,9 | 0,2 | 0,2 |
| 1998 JD | 0,4 | 0,8 | 0,8 | 1,0 | 0,6 | 0,3 | 0,3 |
| 1999 JD | 0,2 | -0,7 | -0,8 | -1,0 | -0,3 | 0,0 | 0,0 |
| 2000 JD | | | | | | | |
| 1997 Januar | 0,9 | 0,9 | 1,0 | 1,0 | 0,9 | 0,4 | 0,4 |
| Februar | 0,5 | 0,6 | 0,7 | 0,7 | 0,7 | 0,3 | 0,3 |
| März | 0,2 | 0,2 | 0,2 | 0,2 | 0,4 | 0,2 | 0,2 |
| April | 0,0 | 0,3 | 0,4 | 0,3 | 0,4 | 0,2 | 0,2 |
| Mai | 0,5 | 0,8 | 1,0 | 1,0 | 0,8 | 0,2 | 0,2 |
| Juni | 0,5 | 1,1 | 1,4 | 1,4 | 1,0 | 0,2 | 0,2 |
| Juli | 0,5 | 1,0 | 1,1 | 1,3 | 0,9 | 0,1 | 0,1 |
| August | 0,7 | 1,2 | 1,4 | 1,4 | 1,1 | 0,1 | 0,1 |
| September | 0,6 | 1,4 | 1,6 | 1,7 | 1,2 | 0,1 | 0,2 |
| Oktober | 0,5 | 1,5 | 1,7 | 1,8 | 1,2 | 0,2 | 0,2 |
| November | 0,6 | 1,4 | 1,7 | 1,8 | 1,2 | 0,1 | 0,2 |
| Dezember | 0,6 | 1,4 | 1,8 | 2,0 | 1,2 | 0,1 | 0,1 |
| 1998 Januar | 0,2 | 1,2 | 1,5 | 1,6 | 0,9 | 0,1 | 0,1 |
| Februar | 0,3 | 1,1 | 1,3 | 1,5 | 0,8 | 0,0 | 0,1 |
| März | 0,4 | 1,2 | 1,4 | 1,6 | 0,8 | 0,1 | 0,1 |
| April | 0,8 | 1,2 | 1,4 | 1,6 | 1,0 | 0,3 | 0,3 |
| Mai | 0,7 | 1,2 | 1,3 | 1,5 | 1,0 | 0,4 | 0,5 |
| Juni | 0,8 | 1,0 | 1,1 | 1,2 | 0,9 | 0,4 | 0,5 |
| Juli | 0,6 | 0,8 | 0,9 | 0,9 | 0,8 | 0,4 | 0,5 |
| August | 0,3 | 0,6 | 0,7 | 0,8 | 0,5 | 0,4 | 0,4 |
| September | 0,4 | 0,4 | 0,5 | 0,6 | 0,4 | 0,4 | 0,4 |
| Oktober | 0,2 | 0,2 | 0,2 | 0,3 | 0,2 | 0,3 | 0,3 |
| November | 0,3 | 0,2 | 0,2 | 0,3 | 0,3 | 0,4 | 0,4 |
| Dezember | 0,1 | 0,1 | 0,0 | 0,0 | 0,1 | 0,4 | 0,4 |
| 1999 Januar | 0,2 | 0,0 | -0,1 | -0,1 | 0,1 | 0,3 | 0,3 |
| Februar | 0,1 | -0,1 | -0,1 | -0,2 | 0,0 | 0,3 | 0,2 |
| März | 0,4 | 0,0 | -0,1 | -0,2 | 0,1 | 0,3 | 0,3 |
| April | 0,3 | -0,2 | -0,3 | -0,4 | 0,0 | 0,1 | 0,1 |
| Mai | 0,0 | -0,7 | -0,8 | -1,0 | -0,4 | 0,0 | -0,1 |
| Juni | -0,2 | -1,0 | -1,2 | -1,4 | -0,6 | -0,1 | -0,2 |
| Juli | 0,0 | -1,1 | -1,3 | -1,5 | -0,6 | -0,1 | -0,2 |
| August | 0,2 | -1,2 | -1,4 | -1,6 | -0,7 | -0,3 | -0,3 |
| September | 0,2 | -1,2 | -1,5 | -1,7 | -0,7 | -0,3 | -0,3 |
| Oktober | 0,3 | -1,0 | -1,2 | -1,5 | -0,4 | -0,2 | -0,2 |
| November | 0,3 | -1,0 | -1,2 | -1,5 | -0,6 | -0,3 | -0,3 |
| Dezember | 0,6 | -0,9 | -1,1 | -1,4 | -0,4 | -0,3 | -0,3 |
| 2000 Januar | 0,6 | -1,0 | -1,2 | -1,5 | -0,3 | -0,3 | -0,3 |
| Februar | 1,0 | -0,7 | -0,8 | -1,1 | 0,0 | -0,2 | -0,2 |
| März | 0,9 | -0,8 | -0,9 | -1,2 | 0,0 | -0,2 | -0,2 |
| April | 0,5 | -0,8 | -0,9 | -1,1 | -0,3 | -0,2 | -0,2 |
| Mai | 0,7 | -0,7 | -0,7 | -0,9 | -0,2 | -0,3 | -0,3 |
| Juni | 0,9 | -0,4 | -0,4 | -0,6 | 0,2 | -0,3 | -0,3 |
| Juli | 0,9 | -0,2 | -0,1 | -0,3 | 0,2 | -0,3 | -0,3 |
| August | 1,0 | 0,1 | 0,1 | 0,0 | 0,4 | -0,3 | -0,3 |
| September | 1,8 | 0,3 | 0,4 | 0,3 | 0,7 | 0,0 | 0,0 |
| Oktober | | | | | | | |
| November | | | | | | | |
| Dezember | | | | | | | |

Deutschland

2 Index der Einzelhandelspreise nach Wirtschaftszweigen

1995 = 100

| Jahr Monat | Facheinzelhandel mit Nahrungsmitteln, Getränken und Tabakwaren (in Verkaufsräumen) | Einzelhandel mit Obst, Gemüse und Kartoffeln | Einzelhandel mit Fleisch, Fleischwaren, Geflügel und Wild | Einzelhandel mit Fisch und Fischereierzeugnissen | Einzelhandel mit Backwaren und Süßwaren | Einzelhandel mit Getränken | Einzelhandel mit Tabakwaren | Sonstiger Facheinzelhandel mit Nahrungsmitteln |
|-----------------|--|--|---|--|---|----------------------------|-----------------------------|--|
| WZ-Nr. | 52.2 | 52.21 | 52.22 | 52.23 | 52.24 | 52.25 | 52.26 | 52.27 |
| Gewichtung in % | 37,15 | 2,81 | 8,73 | 0,69 | 2,70 | 11,90 | 7,58 | 2,74 |
| 1996 JD | 100,9 | 100,1 | 101,5 | 101,4 | 100,5 | 101,0 | 100,9 | 100,2 |
| 1997 JD | 102,8 | 100,6 | 104,9 | 106,1 | 102,0 | 101,5 | 103,7 | 101,5 |
| 1998 JD | 103,9 | 102,3 | 104,4 | 112,5 | 103,3 | 102,2 | 106,6 | 102,7 |
| 1999 JD | 103,4 | 100,6 | 101,0 | 115,1 | 103,6 | 102,3 | 108,8 | 101,2 |
| 2000 JD | | | | | | | | |
| 1997 Januar | 102,1 | 102,3 | 102,7 | 104,7 | 101,2 | 101,2 | 103,4 | 100,4 |
| Februar | 102,2 | 103,2 | 102,7 | 104,7 | 101,2 | 101,3 | 103,5 | 100,4 |
| März | 102,1 | 100,5 | 102,8 | 105,7 | 101,3 | 101,3 | 103,5 | 100,5 |
| April | 102,4 | 103,6 | 102,8 | 105,8 | 101,5 | 101,4 | 103,5 | 101,0 |
| Mai | 103,1 | 105,8 | 104,8 | 105,6 | 101,8 | 101,4 | 103,5 | 101,5 |
| Juni | 103,5 | 106,2 | 106,1 | 104,9 | 102,1 | 101,5 | 103,7 | 101,9 |
| Juli | 103,3 | 103,0 | 106,1 | 105,8 | 102,3 | 101,6 | 103,7 | 102,0 |
| August | 102,9 | 97,3 | 106,1 | 106,4 | 102,4 | 101,6 | 103,7 | 102,0 |
| September | 102,9 | 95,6 | 106,1 | 106,1 | 102,5 | 101,7 | 103,8 | 102,1 |
| Oktober | 102,8 | 95,0 | 106,1 | 106,7 | 102,6 | 101,7 | 103,8 | 102,2 |
| November | 102,9 | 95,9 | 106,0 | 107,7 | 102,7 | 101,7 | 103,8 | 102,2 |
| Dezember | 103,2 | 99,1 | 105,9 | 108,7 | 102,7 | 101,7 | 103,9 | 102,3 |
| 1998 Januar | 103,7 | 105,1 | 105,7 | 109,9 | 102,8 | 101,7 | 104,0 | 102,6 |
| Februar | 103,6 | 104,1 | 105,6 | 111,2 | 103,0 | 101,6 | 104,0 | 102,6 |
| März | 103,4 | 102,1 | 105,3 | 111,2 | 103,1 | 101,7 | 104,0 | 102,5 |
| April | 103,7 | 105,1 | 105,2 | 111,5 | 103,1 | 102,0 | 104,1 | 102,8 |
| Mai | 104,8 | 108,5 | 105,1 | 111,7 | 103,3 | 102,2 | 107,7 | 103,1 |
| Juni | 104,9 | 109,4 | 104,9 | 112,3 | 103,5 | 102,3 | 107,8 | 103,2 |
| Juli | 104,5 | 105,1 | 104,6 | 112,8 | 103,4 | 102,4 | 107,9 | 103,0 |
| August | 104,1 | 99,9 | 104,3 | 112,9 | 103,4 | 102,5 | 107,9 | 102,7 |
| September | 103,8 | 97,1 | 104,1 | 113,7 | 103,4 | 102,5 | 107,9 | 102,5 |
| Oktober | 103,5 | 95,1 | 103,3 | 113,6 | 103,5 | 102,5 | 107,9 | 102,3 |
| November | 103,6 | 97,1 | 102,7 | 114,7 | 103,5 | 102,7 | 107,9 | 102,4 |
| Dezember | 103,6 | 99,0 | 102,3 | 114,3 | 103,4 | 102,5 | 107,9 | 102,2 |
| 1999 Januar | 103,9 | 104,1 | 102,1 | 115,6 | 103,6 | 102,4 | 107,9 | 102,5 |
| Februar | 103,9 | 104,8 | 101,8 | 115,1 | 103,6 | 102,3 | 107,9 | 102,2 |
| März | 103,7 | 104,7 | 101,5 | 114,4 | 103,7 | 102,3 | 108,0 | 102,1 |
| April | 103,9 | 107,3 | 101,2 | 114,7 | 103,7 | 102,3 | 108,0 | 102,0 |
| Mai | 103,9 | 108,2 | 101,0 | 114,6 | 103,8 | 102,4 | 108,0 | 101,9 |
| Juni | 103,6 | 105,7 | 100,8 | 114,8 | 103,7 | 102,3 | 108,0 | 101,5 |
| Juli | 103,3 | 101,1 | 100,9 | 114,1 | 103,7 | 102,3 | 108,0 | 101,1 |
| August | 102,8 | 96,1 | 100,8 | 114,4 | 103,6 | 102,2 | 108,0 | 100,5 |
| September | 102,6 | 93,8 | 100,6 | 115,1 | 103,5 | 102,2 | 108,0 | 100,2 |
| Oktober | 103,1 | 92,7 | 100,5 | 115,5 | 103,6 | 102,1 | 111,3 | 100,1 |
| November | 103,2 | 93,7 | 100,5 | 115,8 | 103,6 | 102,2 | 111,3 | 100,0 |
| Dezember | 103,3 | 95,0 | 100,6 | 116,6 | 103,6 | 102,2 | 111,3 | 99,9 |
| 2000 Januar | 103,6 | 99,5 | 100,4 | 117,4 | 103,7 | 102,2 | 111,2 | 100,1 |
| Februar | 103,9 | 103,4 | 100,5 | 116,6 | 103,7 | 102,2 | 111,2 | 100,1 |
| März | 103,7 | 100,4 | 100,5 | 116,8 | 103,7 | 102,1 | 111,3 | 100,0 |
| April | 103,9 | 102,8 | 100,7 | 117,1 | 103,8 | 101,9 | 111,3 | 100,3 |
| Mai | 104,2 | 104,3 | 100,9 | 119,0 | 103,8 | 102,0 | 111,4 | 100,4 |
| Juni | 104,2 | 104,5 | 101,1 | 118,2 | 103,8 | 101,9 | 111,4 | 100,2 |
| Juli | 104,1 | 102,2 | 101,4 | 117,9 | 103,9 | 101,9 | 111,4 | 100,1 |
| August | 103,8 | 97,8 | 101,6 | 118,4 | 103,9 | 102,2 | 111,4 | 99,9 |
| September | 103,8 | 95,7 | 101,8 | 118,2 | 104,1 | 102,4 | 111,4 | 99,9 |
| Oktober | | | | | | | | |
| November | | | | | | | | |
| Dezember | | | | | | | | |

Deutschland

2 Index der Einzelhandelspreise nach Wirtschaftszweigen

Veränderung gegenüber dem entsprechenden Vorjahresergebnis in Prozent

| Jahr Monat | Facheinzelhandel mit Nahrungsmitteln, Getränken und Tabakwaren (in Verkaufsräumen) | Einzelhandel mit Obst, Gemüse und Kartoffeln | Einzelhandel mit Fleisch, Fleischwaren, Geflügel und Wild | Einzelhandel mit Fisch und Fischereuerzeugnissen | Einzelhandel mit Backwaren und Süßwaren | Einzelhandel mit Getränken | Einzelhandel mit Tabakwaren | Sonstiger Facheinzelhandel mit Nahrungsmitteln |
|---------------------------|--|--|---|--|---|----------------------------|-----------------------------|--|
| WZ-Nr. Gewichtung in ‰ | 52.2 37,15 | 52.21 2,81 | 52.22 8,73 | 52.23 0,69 | 52.24 2,70 | 52.25 11,90 | 52.26 7,58 | 52.27 2,74 |
| 1996 JD | 0,9 | 0,1 | 1,5 | 1,4 | 0,5 | 1,0 | 0,9 | 0,2 |
| 1997 JD | 1,9 | 0,5 | 3,3 | 4,6 | 1,5 | 0,5 | 2,8 | 1,3 |
| 1998 JD | 1,1 | 1,7 | -0,5 | 6,0 | 1,3 | 0,7 | 2,8 | 1,2 |
| 1999 JD | -0,5 | -1,7 | -3,3 | 2,3 | 0,3 | 0,1 | 2,1 | -1,5 |
| 2000 JD | | | | | | | | |
| 1997 Januar | 1,8 | 3,2 | 2,4 | 2,4 | 1,0 | 0,5 | 3,3 | 0,5 |
| Februar | 1,6 | -0,1 | 2,4 | 4,6 | 0,9 | 0,5 | 3,3 | 0,4 |
| März | 1,2 | -5,7 | 2,5 | 5,2 | 1,0 | 0,5 | 3,3 | 0,3 |
| April | 1,3 | -4,7 | 2,4 | 5,0 | 1,2 | 0,6 | 3,2 | 0,7 |
| Mai | 2,0 | -1,6 | 4,3 | 5,2 | 1,5 | 0,5 | 3,1 | 1,1 |
| Juni | 2,3 | 0,2 | 4,6 | 4,2 | 1,7 | 0,6 | 3,3 | 1,6 |
| Juli | 1,9 | -1,9 | 4,1 | 4,4 | 1,8 | 0,6 | 3,3 | 1,6 |
| August | 2,0 | -1,0 | 3,7 | 5,2 | 1,8 | 0,6 | 3,2 | 1,8 |
| September | 2,3 | 2,4 | 3,6 | 4,7 | 1,7 | 0,6 | 3,3 | 2,0 |
| Oktober | 2,3 | 4,2 | 3,4 | 5,4 | 1,8 | 0,6 | 3,3 | 2,1 |
| November | 1,8 | 6,1 | 3,2 | 4,1 | 1,8 | 0,5 | 0,4 | 2,1 |
| Dezember | 1,9 | 7,6 | 3,1 | 5,4 | 1,7 | 0,5 | 0,5 | 2,2 |
| 1998 Januar | 1,6 | 2,7 | 2,9 | 5,0 | 1,6 | 0,5 | 0,6 | 2,2 |
| Februar | 1,4 | 0,9 | 2,8 | 6,2 | 1,8 | 0,3 | 0,5 | 2,2 |
| März | 1,3 | 1,6 | 2,4 | 5,2 | 1,8 | 0,4 | 0,5 | 2,0 |
| April | 1,3 | 1,4 | 2,3 | 5,4 | 1,6 | 0,6 | 0,6 | 1,8 |
| Mai | 1,6 | 2,6 | 0,3 | 5,8 | 1,5 | 0,8 | 4,1 | 1,6 |
| Juni | 1,4 | 3,0 | -1,1 | 7,1 | 1,4 | 0,8 | 4,0 | 1,3 |
| Juli | 1,2 | 2,0 | -1,4 | 6,6 | 1,1 | 0,8 | 4,1 | 1,0 |
| August | 1,2 | 2,7 | -1,7 | 6,1 | 1,0 | 0,9 | 4,1 | 0,7 |
| September | 0,9 | 1,6 | -1,9 | 7,2 | 0,9 | 0,8 | 3,9 | 0,4 |
| Oktober | 0,7 | 0,1 | -2,6 | 6,5 | 0,9 | 0,8 | 3,9 | 0,1 |
| November | 0,7 | 1,3 | -3,1 | 6,5 | 0,8 | 1,0 | 3,9 | 0,2 |
| Dezember | 0,4 | -0,1 | -3,4 | 5,2 | 0,7 | 0,8 | 3,8 | -0,1 |
| 1999 Januar | 0,2 | -1,0 | -3,4 | 5,2 | 0,8 | 0,7 | 3,8 | -0,1 |
| Februar | 0,3 | 0,7 | -3,6 | 3,5 | 0,6 | 0,7 | 3,8 | -0,4 |
| März | 0,3 | 2,5 | -3,6 | 2,9 | 0,6 | 0,6 | 3,8 | -0,4 |
| April | 0,2 | 2,1 | -3,8 | 2,9 | 0,6 | 0,3 | 3,7 | -0,8 |
| Mai | -0,9 | -0,3 | -3,9 | 2,6 | 0,5 | 0,2 | 0,3 | -1,2 |
| Juni | -1,2 | -3,4 | -3,9 | 2,2 | 0,2 | 0,0 | 0,2 | -1,6 |
| Juli | -1,1 | -3,8 | -3,5 | 1,2 | 0,3 | -0,1 | 0,1 | -1,8 |
| August | -1,2 | -3,8 | -3,4 | 1,3 | 0,2 | -0,3 | 0,1 | -2,1 |
| September | -1,2 | -3,4 | -3,4 | 1,2 | 0,1 | -0,3 | 0,1 | -2,2 |
| Oktober | -0,4 | -2,5 | -2,7 | 1,7 | 0,1 | -0,4 | 3,2 | -2,2 |
| November | -0,4 | -3,5 | -2,1 | 1,0 | 0,1 | -0,5 | 3,2 | -2,3 |
| Dezember | -0,3 | -4,0 | -1,7 | 2,0 | 0,2 | -0,3 | 3,2 | -2,3 |
| 2000 Januar | -0,3 | -4,4 | -1,7 | 1,6 | 0,1 | -0,2 | 3,1 | -2,3 |
| Februar | 0,0 | -1,3 | -1,3 | 1,3 | 0,1 | -0,1 | 3,1 | -2,1 |
| März | 0,0 | -4,1 | -1,0 | 2,1 | 0,0 | -0,2 | 3,1 | -2,1 |
| April | 0,0 | -4,2 | -0,5 | 2,1 | 0,1 | -0,4 | 3,1 | -1,7 |
| Mai | 0,3 | -3,6 | -0,1 | 3,8 | 0,0 | -0,4 | 3,1 | -1,5 |
| Juni | 0,6 | -1,1 | 0,3 | 3,0 | 0,1 | -0,4 | 3,1 | -1,3 |
| Juli | 0,8 | 1,1 | 0,5 | 3,3 | 0,2 | -0,4 | 3,1 | -1,0 |
| August | 1,0 | 1,8 | 0,8 | 3,5 | 0,3 | 0,0 | 3,1 | -0,6 |
| September | 1,2 | 2,0 | 1,2 | 2,7 | 0,6 | 0,2 | 3,1 | -0,3 |
| Oktober | | | | | | | | |
| November | | | | | | | | |
| Dezember | | | | | | | | |

Deutschland

2 Index der Einzelhandelspreise nach Wirtschaftszweigen

1995 = 100

| Jahr Monat | Apotheken; Facheinzelhandel mit med., orthop. und kosm. Artikeln (in Verkaufs- räumen) | Apotheken | Einzelhan- del mit medizi- nischen und ortho- pädischen Artikeln | Einzelhan- del mit kosme- tischen Artikeln und Kör- perpflege- mitteln | Sonstiger Fachein- zelhandel (in Ver- kaufs- räumen) | Einzelhan- del mit Textilien | Einzelhan- del mit Bekleidung | Einzelhan- del mit Bekleidung ohne aus- geprägten Schwer- punkt |
|-----------------|---|-----------|--|---|---|------------------------------------|-------------------------------------|---|
| WZ-Nr. | 52.3 | 52.31 | 52.32 | 52.33 | 52.4 | 52.41 | 52.42 | 52.42.1 |
| Gewichtung in ‰ | 73,44 | 53,50 | 2,43 | 17,51 | 306,74 | 3,84 | 79,61 | 41,21 |
| 1996 JD | 99,9 | 99,8 | 100,3 | 100,2 | 100,5 | 100,9 | 100,6 | 100,6 |
| 1997 JD | 99,9 | 99,9 | 99,3 | 100,1 | 100,7 | 101,3 | 100,7 | 100,9 |
| 1998 JD | 100,0 | 99,9 | 98,4 | 100,4 | 101,1 | 101,9 | 100,8 | 101,1 |
| 1999 JD | 99,7 | 99,5 | 97,5 | 100,6 | 101,4 | 102,2 | 100,8 | 101,2 |
| 2000 JD | | | | | | | | |
| 1997 Januar | 100,1 | 100,1 | 99,9 | 100,2 | 100,8 | 101,2 | 100,7 | 100,8 |
| Februar | 100,1 | 100,1 | 99,7 | 100,1 | 100,7 | 101,1 | 100,6 | 100,8 |
| März | 100,1 | 100,2 | 99,6 | 100,0 | 100,7 | 101,2 | 100,7 | 100,8 |
| April | 100,3 | 100,4 | 99,2 | 100,0 | 100,7 | 101,2 | 100,7 | 100,8 |
| Mai | 99,7 | 99,6 | 99,3 | 100,0 | 100,7 | 101,2 | 100,7 | 100,8 |
| Juni | 99,7 | 99,7 | 99,2 | 100,0 | 100,5 | 101,2 | 100,5 | 100,7 |
| Juli | 99,7 | 99,7 | 99,2 | 100,0 | 100,5 | 101,2 | 100,3 | 100,5 |
| August | 99,8 | 99,7 | 99,1 | 100,0 | 100,5 | 101,2 | 100,5 | 100,7 |
| September | 99,8 | 99,7 | 99,2 | 100,1 | 100,6 | 101,3 | 100,7 | 100,9 |
| Oktober | 99,8 | 99,8 | 99,0 | 100,1 | 100,8 | 101,4 | 101,0 | 101,1 |
| November | 99,8 | 99,8 | 98,9 | 100,1 | 100,8 | 101,5 | 101,0 | 101,2 |
| Dezember | 99,8 | 99,8 | 98,9 | 100,0 | 100,8 | 101,6 | 100,9 | 101,1 |
| 1998 Januar | 99,7 | 99,6 | 98,6 | 99,9 | 100,8 | 101,5 | 100,7 | 100,9 |
| Februar | 99,7 | 99,7 | 98,5 | 100,0 | 100,9 | 101,5 | 100,6 | 100,8 |
| März | 99,7 | 99,7 | 98,6 | 100,1 | 100,9 | 101,6 | 100,8 | 101,0 |
| April | 100,9 | 101,2 | 98,7 | 100,3 | 101,0 | 101,8 | 100,8 | 101,1 |
| Mai | 101,0 | 101,2 | 98,8 | 100,5 | 101,1 | 102,0 | 100,8 | 101,1 |
| Juni | 101,0 | 101,3 | 98,6 | 100,5 | 101,1 | 102,0 | 100,8 | 101,0 |
| Juli | 99,6 | 99,4 | 98,4 | 100,4 | 101,1 | 101,8 | 100,6 | 100,9 |
| August | 99,6 | 99,4 | 98,4 | 100,6 | 101,0 | 101,8 | 100,6 | 100,8 |
| September | 99,7 | 99,4 | 98,1 | 100,6 | 101,2 | 101,9 | 100,9 | 101,1 |
| Oktober | 99,7 | 99,4 | 98,1 | 100,6 | 101,2 | 102,1 | 101,0 | 101,2 |
| November | 99,7 | 99,5 | 98,2 | 100,6 | 101,4 | 102,2 | 101,2 | 101,4 |
| Dezember | 99,8 | 99,5 | 98,2 | 100,6 | 101,4 | 102,3 | 101,2 | 101,4 |
| 1999 Januar | 99,7 | 99,4 | 98,1 | 100,7 | 101,3 | 102,2 | 100,8 | 101,1 |
| Februar | 99,7 | 99,4 | 98,2 | 100,8 | 101,3 | 102,1 | 100,6 | 101,0 |
| März | 99,7 | 99,4 | 98,1 | 100,8 | 101,4 | 102,3 | 100,9 | 101,2 |
| April | 99,7 | 99,5 | 98,0 | 100,8 | 101,4 | 102,3 | 100,9 | 101,2 |
| Mai | 99,7 | 99,5 | 97,8 | 100,8 | 101,4 | 102,2 | 100,9 | 101,2 |
| Juni | 99,8 | 99,5 | 97,8 | 100,7 | 101,3 | 102,2 | 100,8 | 101,2 |
| Juli | 99,8 | 99,6 | 97,5 | 100,6 | 101,2 | 102,1 | 100,6 | 100,9 |
| August | 99,7 | 99,6 | 97,3 | 100,4 | 101,2 | 102,1 | 100,5 | 100,8 |
| September | 99,7 | 99,6 | 96,8 | 100,4 | 101,3 | 102,3 | 100,8 | 101,2 |
| Oktober | 99,7 | 99,6 | 96,7 | 100,3 | 101,4 | 102,4 | 101,0 | 101,3 |
| November | 99,6 | 99,5 | 96,7 | 100,3 | 101,5 | 102,3 | 101,1 | 101,4 |
| Dezember | 99,7 | 99,6 | 96,6 | 100,4 | 101,5 | 102,4 | 101,0 | 101,3 |
| 2000 Januar | 99,8 | 99,7 | 96,6 | 100,4 | 101,4 | 102,3 | 100,6 | 101,1 |
| Februar | 99,9 | 99,8 | 96,0 | 100,5 | 101,5 | 102,3 | 100,3 | 100,8 |
| März | 99,9 | 99,9 | 95,9 | 100,5 | 101,5 | 102,5 | 100,7 | 101,1 |
| April | 100,0 | 100,1 | 95,7 | 100,5 | 101,5 | 102,5 | 100,7 | 101,2 |
| Mai | 100,0 | 100,1 | 95,7 | 100,4 | 101,4 | 102,5 | 100,7 | 101,1 |
| Juni | 100,0 | 100,1 | 95,6 | 100,4 | 101,3 | 102,5 | 100,5 | 101,0 |
| Juli | 100,1 | 100,3 | 95,5 | 100,4 | 101,3 | 102,4 | 100,2 | 100,7 |
| August | 100,2 | 100,3 | 95,3 | 100,5 | 101,1 | 102,2 | 99,8 | 100,3 |
| September | 100,2 | 100,4 | 95,5 | 100,5 | 101,6 | 102,5 | 100,6 | 101,1 |
| Oktober | | | | | | | | |
| November | | | | | | | | |
| Dezember | | | | | | | | |

Deutschland

2 Index der Einzelhandelspreise nach Wirtschaftszweigen

Veränderung gegenüber dem entsprechenden Vorjahresergebnis in Prozent

| Jahr Monat | Apotheken; Fachein- zelhandel mit med., orthop. und kosm. Artikeln (in Verkaufs- räumen) | Apotheken | Einzelhan- del mit medizi- nischen und ortho- pädischen Artikeln | Einzelhan- del mit kosme- tischen Artikeln und Kör- perpflege- mitteln | Sonstiger Fachein- zelhandel (in Ver- kaufs- räumen) | Einzelhan- del mit Textilien | Einzelhan- del mit Bekleidung | Einzelhan- del mit Bekleidung ohne aus- geprägten Schwer- punkt |
|-----------------|--|-----------|--|---|---|------------------------------------|-------------------------------------|---|
| WZ-Nr. | 52.3 | 52.31 | 52.32 | 52.33 | 52.4 | 52.41 | 52.42 | 52.42.1 |
| Gewichtung in ‰ | 73,44 | 53,50 | 2,43 | 17,51 | 306,74 | 3,84 | 79,61 | 41,21 |
| 1996 JD | -0,1 | -0,2 | 0,3 | 0,2 | 0,5 | 0,9 | 0,6 | 0,6 |
| 1997 JD | 0,0 | 0,1 | -1,0 | -0,1 | 0,2 | 0,4 | 0,1 | 0,3 |
| 1998 JD | 0,1 | 0,0 | -0,9 | 0,3 | 0,4 | 0,6 | 0,1 | 0,2 |
| 1999 JD | -0,3 | -0,4 | -0,9 | 0,2 | 0,3 | 0,3 | 0,0 | 0,1 |
| 2000 JD | | | | | | | | |
| 1997 Januar | 0,3 | 0,5 | -0,4 | 0,0 | 0,5 | 0,7 | 0,4 | 0,4 |
| Februar | 0,0 | 0,0 | -0,8 | -0,2 | 0,3 | 0,4 | 0,2 | 0,3 |
| März | -0,1 | 0,1 | -0,9 | -0,3 | 0,2 | 0,5 | 0,2 | 0,3 |
| April | 0,1 | 0,3 | -1,1 | -0,3 | 0,2 | 0,4 | 0,2 | 0,3 |
| Mai | -0,5 | -0,5 | -1,1 | -0,2 | 0,3 | 0,3 | 0,2 | 0,2 |
| Juni | -0,3 | -0,2 | -1,2 | -0,2 | 0,1 | 0,3 | 0,0 | 0,2 |
| Juli | -0,1 | 0,1 | -1,3 | -0,1 | 0,1 | 0,3 | 0,0 | 0,1 |
| August | 0,1 | 0,1 | -1,2 | -0,1 | 0,1 | 0,3 | 0,1 | 0,2 |
| September | 0,0 | 0,0 | -0,8 | 0,0 | 0,1 | 0,2 | 0,0 | 0,1 |
| Oktober | 0,0 | 0,1 | -0,9 | 0,0 | 0,2 | 0,3 | 0,2 | 0,2 |
| November | 0,0 | 0,1 | -1,1 | -0,1 | 0,2 | 0,4 | 0,0 | 0,2 |
| Dezember | 0,1 | 0,2 | -1,0 | -0,1 | 0,1 | 0,4 | -0,1 | 0,1 |
| 1998 Januar | -0,4 | -0,5 | -1,3 | -0,3 | 0,0 | 0,3 | 0,0 | 0,1 |
| Februar | -0,4 | -0,4 | -1,2 | -0,1 | 0,2 | 0,4 | 0,0 | 0,0 |
| März | -0,4 | -0,5 | -1,0 | 0,1 | 0,2 | 0,4 | 0,1 | 0,2 |
| April | 0,6 | 0,8 | -0,5 | 0,3 | 0,3 | 0,6 | 0,1 | 0,3 |
| Mai | 1,3 | 1,6 | -0,5 | 0,5 | 0,4 | 0,8 | 0,1 | 0,3 |
| Juni | 1,3 | 1,6 | -0,6 | 0,5 | 0,6 | 0,8 | 0,3 | 0,3 |
| Juli | -0,1 | -0,3 | -0,8 | 0,4 | 0,6 | 0,6 | 0,3 | 0,4 |
| August | -0,2 | -0,3 | -0,7 | 0,6 | 0,5 | 0,6 | 0,1 | 0,1 |
| September | -0,1 | -0,3 | -1,1 | 0,5 | 0,6 | 0,6 | 0,2 | 0,2 |
| Oktober | -0,1 | -0,4 | -0,9 | 0,5 | 0,4 | 0,7 | 0,0 | 0,1 |
| November | -0,1 | -0,3 | -0,7 | 0,5 | 0,6 | 0,7 | 0,2 | 0,2 |
| Dezember | 0,0 | -0,3 | -0,7 | 0,6 | 0,6 | 0,7 | 0,3 | 0,3 |
| 1999 Januar | 0,0 | -0,2 | -0,5 | 0,8 | 0,5 | 0,7 | 0,1 | 0,2 |
| Februar | 0,0 | -0,3 | -0,3 | 0,8 | 0,4 | 0,6 | 0,0 | 0,2 |
| März | 0,0 | -0,3 | -0,5 | 0,7 | 0,5 | 0,7 | 0,1 | 0,2 |
| April | -1,2 | -1,7 | -0,7 | 0,5 | 0,4 | 0,5 | 0,1 | 0,1 |
| Mai | -1,3 | -1,7 | -1,0 | 0,3 | 0,3 | 0,2 | 0,1 | 0,1 |
| Juni | -1,2 | -1,8 | -0,8 | 0,2 | 0,2 | 0,2 | 0,0 | 0,2 |
| Juli | 0,2 | 0,2 | -0,9 | 0,2 | 0,1 | 0,3 | 0,0 | 0,0 |
| August | 0,1 | 0,2 | -1,1 | -0,2 | 0,2 | 0,3 | -0,1 | 0,0 |
| September | 0,0 | 0,2 | -1,3 | -0,2 | 0,1 | 0,4 | -0,1 | 0,1 |
| Oktober | 0,0 | 0,2 | -1,4 | -0,3 | 0,2 | 0,3 | 0,0 | 0,1 |
| November | -0,1 | 0,0 | -1,5 | -0,3 | 0,1 | 0,1 | -0,1 | 0,0 |
| Dezember | -0,1 | 0,1 | -1,6 | -0,2 | 0,1 | 0,1 | -0,2 | -0,1 |
| 2000 Januar | 0,1 | 0,3 | -1,5 | -0,3 | 0,1 | 0,1 | -0,2 | 0,0 |
| Februar | 0,2 | 0,4 | -2,2 | -0,3 | 0,2 | 0,2 | -0,3 | -0,2 |
| März | 0,2 | 0,5 | -2,2 | -0,3 | 0,1 | 0,2 | -0,2 | -0,1 |
| April | 0,3 | 0,6 | -2,3 | -0,3 | 0,1 | 0,2 | -0,2 | 0,0 |
| Mai | 0,3 | 0,6 | -2,1 | -0,4 | 0,0 | 0,3 | -0,2 | -0,1 |
| Juni | 0,2 | 0,6 | -2,2 | -0,3 | 0,0 | 0,3 | -0,3 | -0,2 |
| Juli | 0,3 | 0,7 | -2,1 | -0,2 | 0,1 | 0,3 | -0,4 | -0,2 |
| August | 0,5 | 0,7 | -2,1 | 0,1 | -0,1 | 0,1 | -0,7 | -0,5 |
| September | 0,5 | 0,8 | -1,3 | 0,1 | 0,3 | 0,2 | -0,2 | -0,1 |
| Oktober | | | | | | | | |
| November | | | | | | | | |
| Dezember | | | | | | | | |

Deutschland

2 Index der Einzelhandelspreise nach Wirtschaftszweigen

1995 = 100

| Jahr Monat | Einzelhandel mit Schuhen und Leder- waren | Einzelhandel mit Möbeln, Ein- richtungs- gegen- ständen und Hausrat | Einzelhandel mit Wohn- möbeln | Einzelhandel mit elektrischen Haushalts- Rundfunk- und Fern- sehgeräten sowie Musik- instrumenten | Einzelhandel mit Metallwaren, Anstrichmit- teln, Bau- und Heim- werker- bedarf | Einzelhandel mit Büchern, Zeitschriften, Zeitungen, Schreibwaren und Bürobedarf | Facheinzel- handel a.n.g. (in Verkaufs- räumen) |
|-----------------|--|--|-------------------------------------|--|--|---|--|
| WZ-Nr. | 52.43 | 52.44 | 52.44.1 | 52.45 | 52.46 | 52.47 | 52.48 |
| Gewichtung in ‰ | 17,93 | 64,78 | 53,85 | 30,66 | 35,75 | 12,47 | 61,70 |
| 1996 JD | 100,8 | 101,3 | 101,4 | 98,8 | 100,5 | 101,6 | 100,0 |
| 1997 JD | 101,5 | 102,1 | 102,2 | 97,0 | 101,0 | 102,8 | 100,2 |
| 1998 JD | 102,2 | 103,0 | 103,3 | 95,4 | 101,9 | 105,1 | 100,6 |
| 1999 JD | 102,9 | 103,7 | 104,0 | 93,5 | 102,3 | 107,4 | 101,1 |
| 2000 JD | | | | | | | |
| 1997 Januar | 101,3 | 101,7 | 101,8 | 97,8 | 100,8 | 102,4 | 100,7 |
| Februar | 101,2 | 101,8 | 102,0 | 97,7 | 100,9 | 102,5 | 100,6 |
| März | 101,4 | 101,9 | 102,1 | 97,6 | 100,8 | 102,6 | 100,4 |
| April | 101,5 | 102,0 | 102,2 | 97,4 | 100,9 | 102,7 | 100,1 |
| Mai | 101,5 | 102,1 | 102,3 | 97,1 | 100,9 | 102,7 | 100,2 |
| Juni | 101,4 | 102,1 | 102,2 | 96,9 | 100,8 | 102,4 | 99,9 |
| Juli | 101,3 | 102,1 | 102,3 | 96,8 | 100,9 | 102,8 | 99,8 |
| August | 101,4 | 102,1 | 102,3 | 96,7 | 100,9 | 102,9 | 99,7 |
| September | 101,5 | 102,2 | 102,4 | 96,6 | 101,0 | 103,0 | 99,9 |
| Oktober | 101,6 | 102,2 | 102,4 | 96,5 | 101,2 | 103,2 | 100,1 |
| November | 101,7 | 102,2 | 102,4 | 96,2 | 101,2 | 103,3 | 100,2 |
| Dezember | 101,7 | 102,3 | 102,5 | 96,1 | 101,2 | 103,5 | 100,4 |
| 1998 Januar | 101,6 | 102,4 | 102,7 | 96,0 | 101,3 | 103,5 | 100,6 |
| Februar | 101,7 | 102,5 | 102,7 | 95,8 | 101,3 | 103,6 | 100,8 |
| März | 101,9 | 102,5 | 102,7 | 95,6 | 101,6 | 103,8 | 100,5 |
| April | 102,1 | 102,9 | 103,2 | 95,7 | 101,8 | 104,1 | 100,4 |
| Mai | 102,3 | 103,1 | 103,4 | 95,5 | 102,2 | 104,3 | 100,6 |
| Juni | 102,3 | 103,2 | 103,4 | 95,5 | 102,2 | 105,4 | 100,3 |
| Juli | 102,2 | 103,2 | 103,5 | 95,4 | 102,1 | 106,0 | 100,3 |
| August | 102,1 | 103,2 | 103,5 | 95,2 | 102,1 | 105,9 | 100,2 |
| September | 102,4 | 103,3 | 103,6 | 95,1 | 101,9 | 106,2 | 100,5 |
| Oktober | 102,6 | 103,3 | 103,6 | 95,1 | 101,9 | 106,2 | 100,6 |
| November | 102,8 | 103,4 | 103,6 | 94,9 | 102,1 | 106,3 | 100,9 |
| Dezember | 102,8 | 103,4 | 103,6 | 94,7 | 102,0 | 106,4 | 101,1 |
| 1999 Januar | 102,6 | 103,4 | 103,7 | 94,5 | 102,1 | 106,4 | 101,2 |
| Februar | 102,6 | 103,5 | 103,8 | 94,4 | 102,0 | 106,7 | 101,1 |
| März | 102,8 | 103,6 | 103,9 | 94,2 | 102,2 | 106,9 | 101,2 |
| April | 102,9 | 103,7 | 104,0 | 94,1 | 102,3 | 107,0 | 101,1 |
| Mai | 103,0 | 103,8 | 104,1 | 93,7 | 102,3 | 107,0 | 101,0 |
| Juni | 103,0 | 103,8 | 104,1 | 93,5 | 102,3 | 107,2 | 100,9 |
| Juli | 102,9 | 103,8 | 104,1 | 93,4 | 102,4 | 107,3 | 100,9 |
| August | 102,7 | 103,8 | 104,1 | 93,3 | 102,5 | 107,4 | 100,7 |
| September | 103,0 | 103,8 | 104,1 | 93,1 | 102,5 | 108,0 | 100,8 |
| Oktober | 103,0 | 103,9 | 104,2 | 93,0 | 102,4 | 108,2 | 100,9 |
| November | 103,1 | 103,9 | 104,2 | 92,7 | 102,4 | 108,5 | 101,3 |
| Dezember | 103,1 | 103,9 | 104,2 | 92,5 | 102,5 | 108,6 | 101,5 |
| 2000 Januar | 103,0 | 103,9 | 104,2 | 92,4 | 102,5 | 108,5 | 101,6 |
| Februar | 102,8 | 104,1 | 104,5 | 92,4 | 102,8 | 108,5 | 101,9 |
| März | 103,2 | 104,2 | 104,6 | 92,3 | 102,8 | 108,8 | 101,7 |
| April | 103,1 | 104,3 | 104,7 | 92,3 | 102,8 | 108,9 | 101,4 |
| Mai | 103,1 | 104,2 | 104,7 | 91,9 | 102,6 | 109,0 | 101,2 |
| Juni | 103,2 | 104,3 | 104,8 | 91,8 | 102,6 | 109,1 | 101,2 |
| Juli | 102,9 | 104,4 | 104,9 | 91,7 | 102,8 | 109,1 | 101,2 |
| August | 102,6 | 104,3 | 104,8 | 91,6 | 102,8 | 109,4 | 101,2 |
| September | 103,2 | 104,4 | 104,9 | 91,6 | 103,1 | 109,4 | 101,7 |
| Oktober | | | | | | | |
| November | | | | | | | |
| Dezember | | | | | | | |

Deutschland

2 Index der Einzelhandelspreise nach Wirtschaftszweigen

Veränderung gegenüber dem entsprechenden Vorjahresergebnis in Prozent

| Jahr Monat | Einzelhandel mit Schuhen und Leder- waren | Einzelhandel mit Möbeln, Ein- richtungs- gegen- ständen und Hausrat | Einzelhandel mit Wohn- möbeln | Einzelhandel mit elektrischen Haushalts-, Rundfunk- und Fern- sehgeräten sowie Musik- instrumenten | Einzelhandel mit Metallwaren, Anstrichmit- teln, Bau- und Heim- werker- bedarf | Einzelhandel mit Büchern, Zeitschriften, Zeitungen, Schreibwaren und Bürobedarf | Facheinzel- handel a.n.g. (in Verkaufs- räumen) |
|-----------------|--|--|-------------------------------------|---|--|---|--|
| WZ-Nr. | 52.43 | 52.44 | 52.44.1 | 52.45 | 52.46 | 52.47 | 52.48 |
| Gewichtung in ‰ | 17,93 | 64,78 | 53,85 | 30,66 | 35,75 | 12,47 | 61,70 |
| 1996 JD | 0,8 | 1,3 | 1,4 | -1,2 | 0,5 | 1,6 | 0,0 |
| 1997 JD | 0,7 | 0,8 | 0,8 | -1,8 | 0,5 | 1,2 | 0,2 |
| 1998 JD | 0,7 | 0,9 | 1,1 | -1,6 | 0,9 | 2,2 | 0,4 |
| 1999 JD | 0,7 | 0,7 | 0,7 | -2,0 | 0,4 | 2,2 | 0,5 |
| 2000 JD | | | | | | | |
| 1997 Januar | 0,8 | 1,0 | 1,1 | -1,6 | 0,5 | 2,0 | 0,4 |
| Februar | 0,7 | 0,9 | 1,0 | -1,5 | 0,4 | 1,9 | 0,1 |
| März | 0,8 | 0,9 | 1,0 | -1,6 | 0,3 | 2,1 | 0,0 |
| April | 0,9 | 0,8 | 1,0 | -1,7 | 0,3 | 1,8 | 0,0 |
| Mai | 0,8 | 0,9 | 0,9 | -1,9 | 0,4 | 1,7 | 0,3 |
| Juni | 0,7 | 0,8 | 0,8 | -2,0 | 0,3 | 0,5 | 0,3 |
| Juli | 0,6 | 0,8 | 0,9 | -1,9 | 0,4 | 0,7 | 0,1 |
| August | 0,6 | 0,7 | 0,8 | -1,9 | 0,4 | 0,8 | 0,1 |
| September | 0,6 | 0,8 | 0,9 | -1,9 | 0,6 | 0,9 | 0,1 |
| Oktober | 0,6 | 0,7 | 0,8 | -1,9 | 0,7 | 0,9 | 0,1 |
| November | 0,5 | 0,7 | 0,7 | -1,9 | 0,7 | 0,9 | 0,1 |
| Dezember | 0,5 | 0,7 | 0,8 | -1,8 | 0,7 | 1,1 | -0,1 |
| 1998 Januar | 0,3 | 0,7 | 0,9 | -1,8 | 0,5 | 1,1 | -0,1 |
| Februar | 0,5 | 0,7 | 0,7 | -1,9 | 0,4 | 1,1 | 0,2 |
| März | 0,5 | 0,6 | 0,6 | -2,0 | 0,8 | 1,2 | 0,1 |
| April | 0,6 | 0,9 | 1,0 | -1,7 | 0,9 | 1,4 | 0,3 |
| Mai | 0,8 | 1,0 | 1,1 | -1,6 | 1,3 | 1,6 | 0,4 |
| Juni | 0,9 | 1,1 | 1,2 | -1,4 | 1,4 | 2,9 | 0,4 |
| Juli | 0,9 | 1,1 | 1,2 | -1,4 | 1,2 | 3,1 | 0,5 |
| August | 0,7 | 1,1 | 1,2 | -1,6 | 1,2 | 2,9 | 0,5 |
| September | 0,9 | 1,1 | 1,2 | -1,6 | 0,9 | 3,1 | 0,6 |
| Oktober | 1,0 | 1,1 | 1,2 | -1,5 | 0,7 | 2,9 | 0,5 |
| November | 1,1 | 1,2 | 1,2 | -1,4 | 0,9 | 2,9 | 0,7 |
| Dezember | 1,1 | 1,1 | 1,1 | -1,5 | 0,8 | 2,8 | 0,7 |
| 1999 Januar | 1,0 | 1,0 | 1,0 | -1,6 | 0,8 | 2,8 | 0,6 |
| Februar | 0,9 | 1,0 | 1,1 | -1,5 | 0,7 | 3,0 | 0,3 |
| März | 0,9 | 1,1 | 1,2 | -1,5 | 0,6 | 3,0 | 0,7 |
| April | 0,8 | 0,8 | 0,8 | -1,7 | 0,5 | 2,8 | 0,7 |
| Mai | 0,7 | 0,7 | 0,7 | -1,9 | 0,1 | 2,6 | 0,4 |
| Juni | 0,7 | 0,6 | 0,7 | -2,1 | 0,1 | 1,7 | 0,6 |
| Juli | 0,7 | 0,6 | 0,6 | -2,1 | 0,3 | 1,2 | 0,6 |
| August | 0,6 | 0,6 | 0,6 | -2,0 | 0,4 | 1,4 | 0,5 |
| September | 0,6 | 0,5 | 0,5 | -2,1 | 0,6 | 1,7 | 0,3 |
| Oktober | 0,4 | 0,6 | 0,6 | -2,2 | 0,5 | 1,9 | 0,3 |
| November | 0,3 | 0,5 | 0,6 | -2,3 | 0,3 | 2,1 | 0,4 |
| Dezember | 0,3 | 0,5 | 0,6 | -2,3 | 0,5 | 2,1 | 0,4 |
| 2000 Januar | 0,4 | 0,5 | 0,5 | -2,2 | 0,4 | 2,0 | 0,4 |
| Februar | 0,2 | 0,6 | 0,7 | -2,1 | 0,8 | 1,7 | 0,8 |
| März | 0,4 | 0,6 | 0,7 | -2,0 | 0,6 | 1,8 | 0,5 |
| April | 0,2 | 0,6 | 0,7 | -1,9 | 0,5 | 1,8 | 0,3 |
| Mai | 0,1 | 0,4 | 0,6 | -1,9 | 0,3 | 1,9 | 0,2 |
| Juni | 0,2 | 0,5 | 0,7 | -1,8 | 0,3 | 1,8 | 0,3 |
| Juli | 0,0 | 0,6 | 0,8 | -1,8 | 0,4 | 1,7 | 0,3 |
| August | -0,1 | 0,5 | 0,7 | -1,8 | 0,3 | 1,9 | 0,5 |
| September | 0,2 | 0,6 | 0,8 | -1,6 | 0,6 | 1,3 | 0,9 |
| Oktober | | | | | | | |
| November | | | | | | | |
| Dezember | | | | | | | |

Deutschland

2 Index der Einzelhandelspreise nach Wirtschaftszweigen

1995 = 100

| Jahr Monat | Einzelhan- del (nicht in Ver- kaufs- räumen) | Einzelhan- del mit Kraft- wagen | Einzelhan- del mit Kraftwa- genteilen und Zu- behör | Einzelhan- del mit Kraft- rädern, Teilen und Zu- behör | Tank- stellen |
|-----------------|--|--|--|--|------------------|
| WZ-Nr. | 52.6 | 50.10.3 | 50.30.3 | 50.40.3 | 50.50 |
| Gewichtung in % | 70,02 | 151,96 | 8,90 | 3,79 | 17,67 |
| 1996 JD | 103,4 | 101,0 | 100,6 | 100,7 | 102,0 |
| 1997 JD | 104,3 | 100,8 | 100,5 | 100,8 | 103,2 |
| 1998 JD | 101,4 | 102,1 | 101,0 | 101,5 | 102,1 |
| 1999 JD | 104,8 | 102,9 | 101,6 | 102,1 | 104,7 |
| 2000 JD | | | | | |
| 1997 Januar | 107,3 | 100,5 | 100,9 | 100,5 | 103,3 |
| Februar | 105,4 | 100,4 | 100,8 | 100,5 | 103,1 |
| März | 103,4 | 100,3 | 100,7 | 100,5 | 103,0 |
| April | 103,2 | 100,3 | 100,6 | 100,6 | 102,7 |
| Mai | 103,7 | 100,9 | 100,6 | 100,6 | 102,8 |
| Juni | 103,4 | 101,0 | 100,5 | 100,9 | 102,5 |
| Juli | 103,3 | 101,2 | 100,5 | 100,8 | 102,7 |
| August | 104,3 | 101,3 | 100,4 | 100,9 | 103,9 |
| September | 103,7 | 101,1 | 100,4 | 101,0 | 103,7 |
| Oktober | 104,9 | 101,0 | 100,3 | 101,0 | 103,7 |
| November | 104,7 | 101,0 | 100,3 | 101,1 | 103,3 |
| Dezember | 104,3 | 101,0 | 100,3 | 101,1 | 103,1 |
| 1998 Januar | 102,8 | 101,0 | 100,3 | 101,0 | 102,2 |
| Februar | 102,5 | 101,1 | 100,1 | 101,0 | 102,0 |
| März | 101,7 | 100,9 | 100,1 | 101,1 | 101,7 |
| April | 102,5 | 101,8 | 101,0 | 101,5 | 102,3 |
| Mai | 102,3 | 102,1 | 101,0 | 101,5 | 102,3 |
| Juni | 101,5 | 102,4 | 101,2 | 101,6 | 102,2 |
| Juli | 101,3 | 102,6 | 101,2 | 101,6 | 102,6 |
| August | 100,5 | 102,6 | 101,2 | 101,6 | 102,3 |
| September | 100,7 | 102,7 | 101,1 | 101,8 | 102,2 |
| Oktober | 100,7 | 102,7 | 101,1 | 101,8 | 102,1 |
| November | 100,5 | 102,7 | 101,6 | 101,9 | 102,1 |
| Dezember | 100,0 | 102,7 | 101,5 | 101,9 | 101,6 |
| 1999 Januar | 100,3 | 102,4 | 101,5 | 101,9 | 101,6 |
| Februar | 99,8 | 102,6 | 101,5 | 101,9 | 101,3 |
| März | 102,2 | 102,7 | 101,5 | 101,9 | 101,8 |
| April | 104,1 | 102,7 | 101,4 | 101,9 | 104,1 |
| Mai | 103,8 | 102,6 | 101,4 | 101,9 | 103,3 |
| Juni | 103,5 | 102,7 | 101,5 | 101,9 | 104,2 |
| Juli | 105,3 | 102,7 | 101,5 | 101,9 | 105,1 |
| August | 105,7 | 103,4 | 101,5 | 101,9 | 106,0 |
| September | 107,2 | 103,2 | 101,5 | 102,0 | 106,6 |
| Oktober | 107,4 | 103,3 | 101,8 | 102,2 | 107,2 |
| November | 108,2 | 103,1 | 101,8 | 102,4 | 107,2 |
| Dezember | 110,1 | 103,2 | 101,8 | 102,8 | 108,2 |
| 2000 Januar | 110,2 | 103,3 | 101,8 | 102,8 | 109,3 |
| Februar | 111,4 | 103,5 | 101,9 | 102,8 | 109,5 |
| März | 113,0 | 103,6 | 101,8 | 103,1 | 111,1 |
| April | 111,0 | 103,5 | 101,7 | 103,1 | 109,3 |
| Mai | 112,5 | 103,5 | 101,6 | 103,3 | 109,5 |
| Juni | 113,0 | 103,7 | 101,6 | 103,3 | 112,2 |
| Juli | 113,9 | 104,3 | 101,7 | 103,4 | 112,3 |
| August | 114,9 | 104,4 | 101,7 | 103,4 | 111,8 |
| September | 124,6 | 104,6 | 101,8 | 103,6 | 114,6 |
| Oktober | | | | | |
| November | | | | | |
| Dezember | | | | | |

Deutschland

2 Index der Einzelhandelspreise nach Wirtschaftszweigen

Veränderung gegenüber dem entsprechenden Vorjahresergebnis in Prozent

| Jahr Monat | Einzelhandel (nicht in Verkaufsräumen) | Einzelhandel mit Kraftwagen | Einzelhandel mit Kraftwagen und Zubehör | Einzelhandel mit Kraft- rädern, Teilen und Zubehör | Tank- stellen |
|-------------------------------|---|--------------------------------|---|--|------------------|
| WZ-Nr. | 52.6 | 50.10.3 | 50.30.3 | 50.40.3 | 50.50 |
| Gewichtung in % ₀₀ | 70,02 | 151,96 | 8,90 | 3,79 | 17,67 |
| 1996 JD | 3,4 | 1,0 | 0,6 | 0,7 | 2,0 |
| 1997 JD | 0,9 | -0,2 | -0,1 | 0,1 | 1,2 |
| 1998 JD | -2,8 | 1,3 | 0,5 | 0,7 | -1,1 |
| 1999 JD | 3,4 | 0,8 | 0,6 | 0,6 | 2,5 |
| 2000 JD | | | | | |
| 1997 Januar | 5,4 | -0,5 | 0,2 | 0,0 | 2,3 |
| Februar | 2,5 | -0,8 | 0,2 | -0,1 | 1,8 |
| März | 0,7 | -0,9 | 0,1 | -0,1 | 1,5 |
| April | -0,4 | -0,9 | 0,1 | 0,0 | 0,7 |
| Mai | 1,4 | -0,3 | 0,1 | -0,1 | 0,8 |
| Juni | 1,5 | -0,1 | 0,0 | 0,0 | 1,0 |
| Juli | 1,0 | 0,1 | 0,0 | -0,1 | 1,2 |
| August | 2,1 | 0,2 | -0,2 | 0,0 | 2,2 |
| September | -1,0 | 0,1 | -0,3 | 0,0 | 1,3 |
| Oktober | -1,4 | 0,0 | -0,4 | 0,5 | 0,8 |
| November | -0,2 | 0,5 | -0,5 | 0,6 | 0,4 |
| Dezember | -0,9 | 0,5 | -0,5 | 0,6 | 0,1 |
| 1998 Januar | -4,2 | 0,5 | -0,6 | 0,5 | -1,1 |
| Februar | -2,8 | 0,7 | -0,7 | 0,5 | -1,1 |
| März | -1,6 | 0,6 | -0,6 | 0,6 | -1,3 |
| April | -0,7 | 1,5 | 0,4 | 0,9 | -0,4 |
| Mai | -1,4 | 1,2 | 0,4 | 0,9 | -0,5 |
| Juni | -1,8 | 1,4 | 0,7 | 0,7 | -0,3 |
| Juli | -1,9 | 1,4 | 0,7 | 0,8 | -0,1 |
| August | -3,6 | 1,3 | 0,8 | 0,7 | -1,5 |
| September | -2,9 | 1,6 | 0,7 | 0,8 | -1,4 |
| Oktober | -4,0 | 1,7 | 0,8 | 0,8 | -1,5 |
| November | -4,0 | 1,7 | 1,3 | 0,8 | -1,2 |
| Dezember | -4,1 | 1,7 | 1,2 | 0,8 | -1,5 |
| 1999 Januar | -2,4 | 1,4 | 1,2 | 0,9 | -0,6 |
| Februar | -2,6 | 1,5 | 1,4 | 0,9 | -0,7 |
| März | 0,5 | 1,8 | 1,4 | 0,8 | 0,1 |
| April | 1,6 | 0,9 | 0,4 | 0,4 | 1,8 |
| Mai | 1,5 | 0,5 | 0,4 | 0,4 | 1,0 |
| Juni | 2,0 | 0,3 | 0,3 | 0,3 | 2,0 |
| Juli | 3,9 | 0,1 | 0,3 | 0,3 | 2,4 |
| August | 5,2 | 0,8 | 0,3 | 0,3 | 3,6 |
| September | 6,5 | 0,5 | 0,4 | 0,2 | 4,3 |
| Oktober | 6,7 | 0,6 | 0,7 | 0,4 | 5,0 |
| November | 7,7 | 0,4 | 0,2 | 0,5 | 5,0 |
| Dezember | 10,1 | 0,5 | 0,3 | 0,9 | 6,5 |
| 2000 Januar | 9,9 | 0,9 | 0,3 | 0,9 | 7,6 |
| Februar | 11,6 | 0,9 | 0,4 | 0,9 | 8,1 |
| März | 10,6 | 0,9 | 0,3 | 1,2 | 9,1 |
| April | 6,6 | 0,8 | 0,3 | 1,2 | 5,0 |
| Mai | 8,4 | 0,9 | 0,2 | 1,4 | 6,0 |
| Juni | 9,2 | 1,0 | 0,1 | 1,4 | 7,7 |
| Juli | 8,2 | 1,6 | 0,2 | 1,5 | 6,9 |
| August | 8,7 | 1,0 | 0,2 | 1,5 | 5,5 |
| September | 16,2 | 1,4 | 0,3 | 1,6 | 7,5 |
| Oktober | | | | | |
| November | | | | | |
| Dezember | | | | | |

Teil II

Früheres Bundesgebiet

Früheres Bundesgebiet

Preisindex für die Lebenshaltung aller privaten Haushalte

1995 = 100

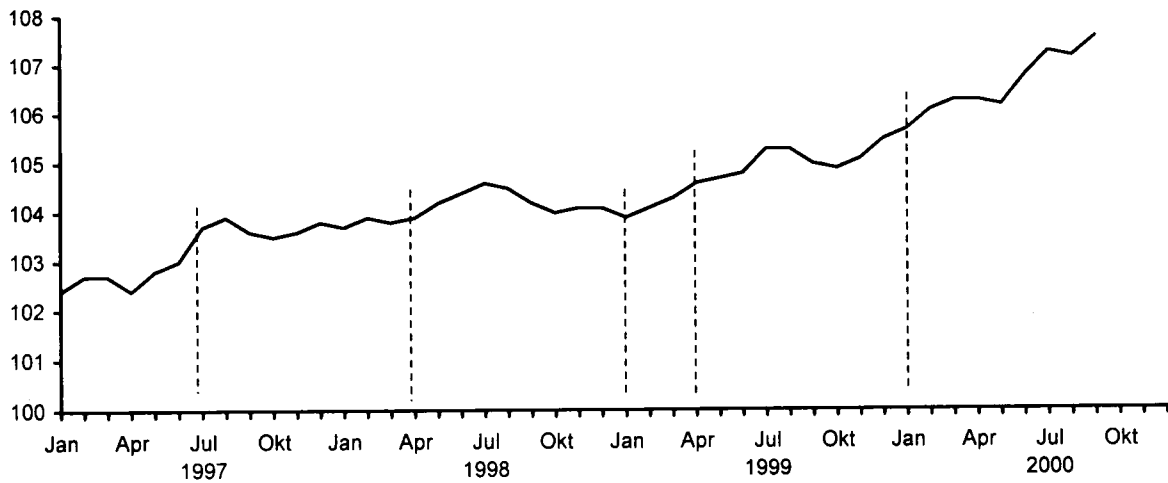

Veränderung gegenüber dem Vorjahr in %

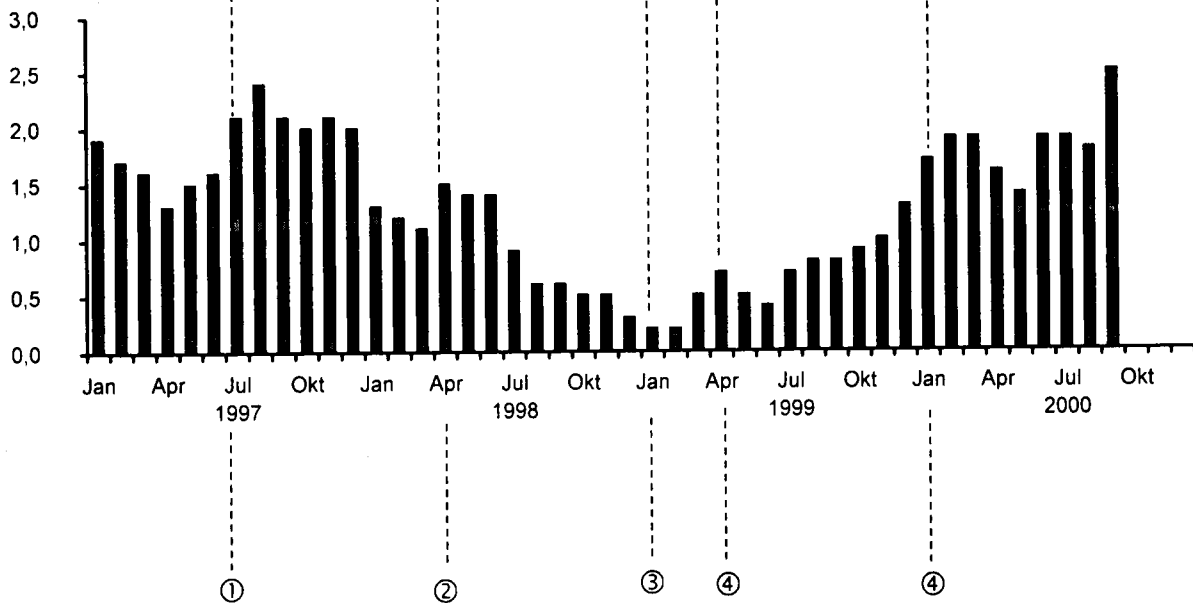

- ① Erhöhung der Rezeptgebühren
- ② Erhöhung des vollen Mehrwertsteuersatzes von 15% auf 16%
- ③ Reduzierung der Rezeptgebühren sowie weiterer Zuzahlungen im Gesundheitswesen
- ④ Ökologische Steuerreform

Früheres
3 Preisindex für die Lebenshaltung
Gliederung nach dem
1995

| Jahr / Monat | Gesamt- index | Nahrungs- mittel und alkoholfreie Getränke | Alkoho- lische Getränke, Tabak- waren | Bekleidung und Schuhe | Wohnung, Wasser, Strom, Gas und andere Brennstoffe | Einrichtungs- gegenstände (Möbel), Apparate, Geräte und Ausrüstungen für den Haus- halt sowie deren In- standhaltung |
|-----------------------------------|------------------|---|---|-----------------------------|--|---|
| COICOP-VPI Nr. Gewichtung in ‰ | 1000 | 01 127,05 | 02 40,39 | 03 67,72 | 04 287,02 | 05 66,48 |
| 1996 JD | 101,3 | 100,6 | 100,9 | 100,8 | 102,1 | 100,8 |
| 1997 JD | 103,2 | 102,0 | 102,8 | 101,3 | 104,6 | 101,2 |
| 1998 JD | 104,1 | 103,0 | 104,8 | 101,7 | 105,5 | 102,0 |
| 1999 JD | 104,8 | 101,7 | 106,2 | 102,1 | 106,9 | 102,3 |
| 2000 JD | | | | | | |
| 1997 Januar | 102,4 | 101,6 | 102,5 | 101,1 | 104,1 | 101,0 |
| Februar | 102,7 | 101,7 | 102,6 | 101,1 | 104,2 | 101,1 |
| März | 102,7 | 101,3 | 102,7 | 101,2 | 104,1 | 101,1 |
| April | 102,4 | 101,8 | 102,7 | 101,2 | 104,2 | 101,2 |
| Mai | 102,8 | 102,6 | 102,7 | 101,3 | 104,5 | 101,2 |
| Juni | 103,0 | 103,1 | 102,9 | 101,1 | 104,5 | 101,2 |
| Juli | 103,7 | 102,7 | 102,9 | 101,0 | 104,6 | 101,2 |
| August | 103,9 | 101,9 | 102,9 | 101,2 | 104,9 | 101,2 |
| September | 103,6 | 101,6 | 103,0 | 101,3 | 104,8 | 101,2 |
| Oktober | 103,5 | 101,5 | 103,0 | 101,5 | 105,0 | 101,3 |
| November | 103,6 | 101,9 | 103,0 | 101,6 | 105,1 | 101,4 |
| Dezember | 103,8 | 102,4 | 103,0 | 101,5 | 105,1 | 101,4 |
| 1998 Januar | 103,7 | 103,5 | 103,0 | 101,4 | 105,1 | 101,4 |
| Februar | 103,9 | 103,4 | 102,9 | 101,4 | 105,3 | 101,5 |
| März | 103,8 | 103,0 | 103,0 | 101,5 | 105,2 | 101,6 |
| April | 103,9 | 103,5 | 103,1 | 101,6 | 105,5 | 101,9 |
| Mai | 104,2 | 104,1 | 105,5 | 101,7 | 105,6 | 102,0 |
| Juni | 104,4 | 104,3 | 105,6 | 101,7 | 105,6 | 102,1 |
| Juli | 104,6 | 103,5 | 105,6 | 101,6 | 105,6 | 102,1 |
| August | 104,5 | 102,6 | 105,7 | 101,6 | 105,5 | 102,1 |
| September | 104,2 | 102,1 | 105,7 | 101,8 | 105,6 | 102,2 |
| Oktober | 104,0 | 101,6 | 105,7 | 101,9 | 105,5 | 102,2 |
| November | 104,1 | 101,9 | 105,9 | 102,1 | 105,5 | 102,2 |
| Dezember | 104,1 | 102,1 | 105,8 | 102,1 | 105,4 | 102,2 |
| 1999 Januar | 103,9 | 102,9 | 105,7 | 101,9 | 105,6 | 102,2 |
| Februar | 104,1 | 102,9 | 105,6 | 101,9 | 105,6 | 102,2 |
| März | 104,3 | 102,8 | 105,6 | 102,0 | 105,9 | 102,3 |
| April | 104,6 | 103,1 | 105,7 | 102,1 | 106,9 | 102,3 |
| Mai | 104,7 | 103,1 | 105,7 | 102,1 | 107,0 | 102,4 |
| Juni | 104,8 | 102,6 | 105,7 | 102,1 | 107,0 | 102,4 |
| Juli | 105,3 | 101,8 | 105,7 | 101,9 | 107,3 | 102,4 |
| August | 105,3 | 100,8 | 105,8 | 101,9 | 107,4 | 102,4 |
| September | 105,0 | 100,2 | 105,7 | 102,1 | 107,6 | 102,3 |
| Oktober | 104,9 | 99,9 | 107,7 | 102,2 | 107,4 | 102,3 |
| November | 105,1 | 100,1 | 107,7 | 102,4 | 107,6 | 102,3 |
| Dezember | 105,5 | 100,3 | 107,7 | 102,3 | 107,8 | 102,3 |
| 2000 Januar | 105,7 | 101,1 | 107,7 | 102,2 | 108,3 | 102,3 |
| Februar | 106,1 | 101,6 | 107,7 | 102,1 | 108,7 | 102,4 |
| März | 106,3 | 101,1 | 107,6 | 102,3 | 109,1 | 102,4 |
| April | 106,3 | 101,5 | 107,5 | 102,4 | 109,2 | 102,5 |
| Mai | 106,2 | 101,7 | 107,6 | 102,4 | 109,6 | 102,3 |
| Juni | 106,8 | 101,8 | 107,6 | 102,3 | 109,9 | 102,3 |
| Juli | 107,3 | 101,4 | 107,6 | 102,1 | 110,2 | 102,3 |
| August | 107,2 | 100,8 | 107,7 | 101,9 | 110,6 | 102,2 |
| September | 107,6 | 100,5 | 107,8 | 102,5 | 112,1 | 102,3 |
| Oktober | | | | | | |
| November | | | | | | |
| Dezember | | | | | | |

^{*)} Abgrenzung nach der COICOP (Classification of Individual Consumption by Purpose) in der für den Verbraucherpreisindex (VPI) geltenden Fassung 6/98.

Bundesgebiet
 aller privaten Haushalte
 Verwendungszweck ¹⁾

=100

| Gesundheitspflege | Verkehr | Nachrichtenübermittlung | Freizeit, Unterhaltung und Kultur | Bildungswesen | Beherbergungs- und Gaststättenleistungen | Andere Waren und Dienstleistungen | Jahr / Monat |
|-------------------|---------|-------------------------|-----------------------------------|---------------|--|-----------------------------------|-----------------|
| 06 | 07 | 08 | 09 | 10 | 11 | 12 | COICOP-VPI Nr. |
| 36,36 | 136,58 | 22,87 | 100,64 | 6,00 | 48,75 | 60,14 | Gewichtung in ‰ |
| 101,7 | 102,3 | 100,9 | 100,3 | 103,2 | 101,1 | 100,4 | JD 1996 |
| 108,0 | 104,2 | 97,8 | 102,3 | 106,0 | 102,1 | 102,2 | JD 1997 |
| 113,2 | 104,6 | 97,2 | 102,9 | 111,6 | 103,5 | 102,6 | JD 1998 |
| 110,0 | 107,5 | 88,0 | 103,2 | 116,8 | 104,8 | 104,3 | JD 1999 |
| | | | | | | | JD 2000 |
| 103,3 | 103,1 | 97,8 | 101,5 | 104,6 | 100,7 | 101,9 | Januar 1997 |
| 103,3 | 103,2 | 97,8 | 103,3 | 104,6 | 101,5 | 101,9 | Februar |
| 103,3 | 103,5 | 97,7 | 103,3 | 104,6 | 101,2 | 102,0 | März |
| 103,3 | 103,4 | 97,7 | 100,1 | 104,9 | 101,0 | 102,1 | April |
| 103,2 | 103,5 | 97,5 | 101,5 | 105,1 | 101,8 | 102,1 | Mai |
| 103,2 | 103,5 | 97,5 | 102,0 | 105,1 | 102,3 | 102,1 | Juni |
| 112,7 | 104,6 | 97,5 | 103,5 | 105,5 | 104,3 | 102,2 | Juli |
| 112,8 | 105,7 | 97,4 | 103,9 | 105,9 | 104,1 | 102,2 | August |
| 112,8 | 105,4 | 98,4 | 102,8 | 107,8 | 102,3 | 102,3 | September |
| 112,8 | 105,2 | 98,4 | 101,2 | 107,8 | 102,1 | 102,5 | Oktober |
| 112,8 | 104,9 | 98,2 | 101,9 | 107,8 | 101,4 | 102,4 | November |
| 112,9 | 104,9 | 98,2 | 103,0 | 108,0 | 101,9 | 102,5 | Dezember |
| 112,8 | 104,2 | 98,2 | 101,9 | 109,3 | 102,0 | 102,1 | Januar 1998 |
| 112,9 | 104,1 | 98,2 | 103,8 | 110,4 | 102,5 | 102,2 | Februar |
| 112,9 | 103,9 | 97,0 | 103,5 | 110,4 | 102,1 | 102,3 | März |
| 113,4 | 104,7 | 97,4 | 100,8 | 110,3 | 103,2 | 102,4 | April |
| 113,4 | 104,6 | 97,4 | 101,9 | 110,6 | 103,4 | 102,5 | Mai |
| 113,4 | 104,8 | 97,6 | 102,4 | 110,6 | 103,9 | 102,5 | Juni |
| 112,9 | 105,3 | 97,6 | 104,2 | 110,7 | 105,7 | 102,6 | Juli |
| 113,0 | 105,1 | 97,6 | 104,5 | 111,5 | 105,8 | 102,7 | August |
| 113,1 | 104,8 | 97,0 | 103,5 | 112,1 | 103,9 | 102,8 | September |
| 113,2 | 104,8 | 96,3 | 102,4 | 112,3 | 103,8 | 103,0 | Oktober |
| 113,4 | 104,6 | 96,3 | 102,5 | 115,5 | 103,0 | 103,0 | November |
| 113,4 | 104,4 | 96,2 | 103,0 | 115,5 | 103,2 | 103,0 | Dezember |
| 110,0 | 104,3 | 89,4 | 102,6 | 115,8 | 103,2 | 103,4 | Januar 1999 |
| 109,9 | 104,5 | 88,8 | 104,1 | 116,6 | 103,8 | 103,8 | Februar |
| 109,9 | 104,8 | 89,9 | 103,9 | 116,6 | 103,6 | 103,9 | März |
| 109,9 | 107,0 | 88,6 | 101,5 | 116,6 | 104,2 | 104,1 | April |
| 110,0 | 106,3 | 88,3 | 101,9 | 116,6 | 104,8 | 104,3 | Mai |
| 110,0 | 107,4 | 87,5 | 102,3 | 116,6 | 105,2 | 104,3 | Juni |
| 110,0 | 108,1 | 87,4 | 105,2 | 116,7 | 107,0 | 104,3 | Juli |
| 110,1 | 109,2 | 87,3 | 104,4 | 116,6 | 107,5 | 104,4 | August |
| 110,1 | 109,3 | 87,3 | 103,3 | 117,0 | 105,1 | 104,4 | September |
| 110,2 | 109,7 | 87,2 | 101,7 | 117,1 | 105,0 | 104,6 | Oktober |
| 110,2 | 109,5 | 87,2 | 103,2 | 117,9 | 104,1 | 105,0 | November |
| 110,2 | 110,4 | 87,2 | 103,9 | 118,0 | 104,6 | 105,2 | Dezember |
| 109,8 | 111,4 | 87,2 | 103,3 | 118,0 | 104,4 | 106,0 | Januar 2000 |
| 109,9 | 111,6 | 85,6 | 104,7 | 118,2 | 105,3 | 106,1 | Februar |
| 109,9 | 113,0 | 84,5 | 104,4 | 118,2 | 104,9 | 106,1 | März |
| 110,1 | 112,0 | 84,3 | 104,2 | 118,2 | 105,9 | 106,3 | April |
| 110,2 | 111,8 | 83,9 | 102,5 | 117,8 | 105,5 | 106,4 | Mai |
| 110,2 | 114,4 | 83,9 | 103,9 | 117,8 | 106,3 | 106,5 | Juni |
| 110,3 | 114,6 | 83,8 | 106,1 | 117,8 | 108,7 | 106,5 | Juli |
| 110,4 | 114,0 | 83,8 | 105,4 | 118,4 | 108,8 | 106,8 | August |
| 110,5 | 115,5 | 83,7 | 104,5 | 118,9 | 106,3 | 106,9 | September |
| | | | | | | | Oktober |
| | | | | | | | November |
| | | | | | | | Dezember |

Früheres
3 Preisindex für die Lebenshaltung
Gliederung nach dem

Veränderung gegenüber dem entsprechenden

| Jahr / Monat | Gesamt- index | Nahrungs- mittel und alkoholfreie Getränke | Alkoho- lische Getränke, Tabak- waren | Bekleidung und Schuhe | Wohnung, Wasser, Strom, Gas und andere Brennstoffe | Einrichtungs- gegenstände (Möbel), Apparate, Geräte und Ausrüstungen für den Haus- halt sowie deren In- standhaltung |
|-----------------------------------|------------------|---|---|-----------------------------|--|---|
| COICOP-VPI Nr. Gewichtung in ‰ | 1000 | 01 127,05 | 02 40,39 | 03 67,72 | 04 287,02 | 05 66,48 |
| 1996 JD | 1,3 | 0,6 | 0,9 | 0,8 | 2,1 | 0,8 |
| 1997 JD | 1,9 | 1,4 | 1,9 | 0,5 | 2,4 | 0,4 |
| 1998 JD | 0,9 | 1,0 | 1,9 | 0,4 | 0,9 | 0,8 |
| 1999 JD | 0,7 | -1,3 | 1,3 | 0,4 | 1,3 | 0,3 |
| 2000 JD | | | | | | |
| 1997 Januar | 1,9 | 1,4 | 2,2 | 0,6 | 3,2 | 0,5 |
| Februar | 1,7 | 0,8 | 2,2 | 0,5 | 2,9 | 0,5 |
| März | 1,6 | -0,3 | 2,2 | 0,5 | 2,7 | 0,4 |
| April | 1,3 | -0,1 | 2,3 | 0,5 | 2,6 | 0,4 |
| Mai | 1,5 | 0,9 | 2,2 | 0,5 | 2,9 | 0,4 |
| Juni | 1,6 | 1,6 | 2,4 | 0,4 | 2,8 | 0,4 |
| Juli | 2,1 | 1,2 | 2,3 | 0,3 | 2,6 | 0,4 |
| August | 2,4 | 1,5 | 2,3 | 0,5 | 2,7 | 0,4 |
| September | 2,1 | 1,9 | 2,4 | 0,4 | 2,1 | 0,3 |
| Oktober | 2,0 | 2,2 | 2,3 | 0,5 | 1,8 | 0,4 |
| November | 2,1 | 2,6 | 0,4 | 0,5 | 1,9 | 0,4 |
| Dezember | 2,0 | 2,9 | 0,4 | 0,3 | 1,7 | 0,4 |
| 1998 Januar | 1,3 | 1,9 | 0,5 | 0,3 | 1,0 | 0,4 |
| Februar | 1,2 | 1,7 | 0,3 | 0,3 | 1,1 | 0,4 |
| März | 1,1 | 1,7 | 0,3 | 0,3 | 1,1 | 0,5 |
| April | 1,5 | 1,7 | 0,4 | 0,4 | 1,2 | 0,7 |
| Mai | 1,4 | 1,5 | 2,7 | 0,4 | 1,1 | 0,8 |
| Juni | 1,4 | 1,2 | 2,6 | 0,6 | 1,1 | 0,9 |
| Juli | 0,9 | 0,8 | 2,6 | 0,6 | 1,0 | 0,9 |
| August | 0,6 | 0,7 | 2,7 | 0,4 | 0,6 | 0,9 |
| September | 0,6 | 0,5 | 2,6 | 0,5 | 0,8 | 1,0 |
| Oktober | 0,5 | 0,1 | 2,6 | 0,4 | 0,5 | 0,9 |
| November | 0,5 | 0,0 | 2,8 | 0,5 | 0,4 | 0,8 |
| Dezember | 0,3 | -0,3 | 2,7 | 0,6 | 0,3 | 0,8 |
| 1999 Januar | 0,2 | -0,6 | 2,6 | 0,5 | 0,5 | 0,8 |
| Februar | 0,2 | -0,5 | 2,6 | 0,5 | 0,3 | 0,7 |
| März | 0,5 | -0,2 | 2,5 | 0,5 | 0,7 | 0,7 |
| April | 0,7 | -0,4 | 2,5 | 0,5 | 1,3 | 0,4 |
| Mai | 0,5 | -1,0 | 0,2 | 0,4 | 1,3 | 0,4 |
| Juni | 0,4 | -1,6 | 0,1 | 0,4 | 1,3 | 0,3 |
| Juli | 0,7 | -1,6 | 0,1 | 0,3 | 1,6 | 0,3 |
| August | 0,8 | -1,8 | 0,1 | 0,3 | 1,8 | 0,3 |
| September | 0,8 | -1,9 | 0,0 | 0,3 | 1,9 | 0,1 |
| Oktober | 0,9 | -1,7 | 1,9 | 0,3 | 1,8 | 0,1 |
| November | 1,0 | -1,8 | 1,7 | 0,3 | 2,0 | 0,1 |
| Dezember | 1,3 | -1,8 | 1,8 | 0,2 | 2,3 | 0,1 |
| 2000 Januar | 1,7 | -1,7 | 1,9 | 0,3 | 2,6 | 0,1 |
| Februar | 1,9 | -1,3 | 2,0 | 0,2 | 2,9 | 0,2 |
| März | 1,9 | -1,7 | 1,9 | 0,3 | 3,0 | 0,1 |
| April | 1,6 | -1,6 | 1,7 | 0,3 | 2,2 | 0,2 |
| Mai | 1,4 | -1,4 | 1,8 | 0,3 | 2,4 | -0,1 |
| Juni | 1,9 | -0,8 | 1,8 | 0,2 | 2,7 | -0,1 |
| Juli | 1,9 | -0,4 | 1,8 | 0,2 | 2,7 | -0,1 |
| August | 1,8 | 0,0 | 1,8 | 0,0 | 3,0 | -0,2 |
| September | 2,5 | 0,3 | 2,0 | 0,4 | 4,2 | 0,0 |
| Oktober | | | | | | |
| November | | | | | | |
| Dezember | | | | | | |

*) Abgrenzung nach der COICOP (Classification of Individual Consumption by Purpose) in der für den Verbraucherpreisindex (VPI) geltenden Fassung 6/98.

Bundesgebiet
 aller privaten Haushalte
 Verwendungszweck ^{*)}

Vorjahresergebnis in Prozent

| Gesundheitspflege | Verkehr | Nachrichtenübermittlung | Freizeit, Unterhaltung und Kultur | Bildungswesen | Beherbergungs- und Gaststättenleistungen | Andere Waren und Dienstleistungen | Jahr / Monat |
|-------------------|---------|-------------------------|-----------------------------------|---------------|--|-----------------------------------|-----------------|
| 06 | 07 | 08 | 09 | 10 | 11 | 12 | COICOP-VPI Nr. |
| 36,36 | 136,58 | 22,87 | 100,64 | 6,00 | 48,75 | 60,14 | Gewichtung in ‰ |
| 1,7 | 2,3 | 0,9 | 0,3 | 3,2 | 1,1 | 0,4 | 1996 JD |
| 6,2 | 1,9 | -3,1 | 2,0 | 2,7 | 1,0 | 1,8 | 1997 JD |
| 4,8 | 0,4 | -0,6 | 0,6 | 5,3 | 1,4 | 0,4 | 1998 JD |
| -2,8 | 2,8 | -9,5 | 0,3 | 4,7 | 1,3 | 1,7 | 1999 JD |
| | | | | | | | 2000 JD |
| 1,7 | 1,9 | -5,6 | 2,7 | 3,0 | 1,0 | 1,9 | Januar 1997 |
| 1,5 | 1,8 | -5,6 | 2,7 | 2,4 | 1,1 | 1,7 | Februar |
| 1,5 | 1,8 | -5,1 | 2,8 | 2,3 | 1,3 | 1,7 | März |
| 1,5 | 1,1 | -5,0 | 1,7 | 2,6 | 0,9 | 1,8 | April |
| 1,4 | 0,9 | -5,2 | 2,1 | 2,5 | 1,0 | 1,7 | Mai |
| 1,4 | 1,1 | -5,2 | 1,8 | 2,5 | 0,9 | 1,7 | Juni |
| 10,9 | 2,1 | -2,0 | 1,8 | 2,9 | 1,0 | 1,9 | Juli |
| 11,0 | 3,2 | -2,1 | 2,1 | 1,7 | 0,9 | 1,8 | August |
| 11,0 | 2,6 | -1,1 | 1,5 | 3,1 | 0,8 | 1,9 | September |
| 11,0 | 2,1 | -0,2 | 1,3 | 3,1 | 0,5 | 2,0 | Oktober |
| 11,0 | 1,9 | 0,4 | 2,3 | 3,1 | 1,2 | 1,8 | November |
| 11,1 | 1,8 | 0,4 | 1,7 | 3,3 | 1,2 | 1,9 | Dezember |
| 9,2 | 1,1 | 0,4 | 0,4 | 4,5 | 1,3 | 0,2 | Januar 1998 |
| 9,3 | 0,9 | 0,4 | 0,5 | 5,5 | 1,0 | 0,3 | Februar |
| 9,3 | 0,4 | -0,7 | 0,2 | 5,5 | 0,9 | 0,3 | März |
| 9,8 | 1,3 | -0,3 | 0,7 | 5,1 | 2,2 | 0,3 | April |
| 9,9 | 1,1 | -0,1 | 0,4 | 5,2 | 1,6 | 0,4 | Mai |
| 9,9 | 1,3 | 0,1 | 0,4 | 5,2 | 1,6 | 0,4 | Juni |
| 0,2 | 0,7 | 0,1 | 0,7 | 4,9 | 1,3 | 0,4 | Juli |
| 0,2 | -0,6 | 0,2 | 0,6 | 5,3 | 1,6 | 0,5 | August |
| 0,3 | -0,6 | -1,4 | 0,7 | 4,0 | 1,6 | 0,5 | September |
| 0,4 | -0,4 | -2,1 | 1,2 | 4,2 | 1,7 | 0,5 | Oktober |
| 0,5 | -0,3 | -1,9 | 0,6 | 7,1 | 1,6 | 0,6 | November |
| 0,4 | -0,5 | -2,0 | 0,0 | 6,9 | 1,3 | 0,5 | Dezember |
| -2,5 | 0,1 | -9,0 | 0,7 | 5,9 | 1,2 | 1,3 | Januar 1999 |
| -2,7 | 0,4 | -9,6 | 0,3 | 5,6 | 1,3 | 1,6 | Februar |
| -2,7 | 0,9 | -7,3 | 0,4 | 5,6 | 1,5 | 1,6 | März |
| -3,1 | 2,2 | -9,0 | 0,7 | 5,7 | 1,0 | 1,7 | April |
| -3,0 | 1,6 | -9,3 | 0,0 | 5,4 | 1,4 | 1,8 | Mai |
| -3,0 | 2,5 | -10,3 | -0,1 | 5,4 | 1,3 | 1,8 | Juni |
| -2,6 | 2,7 | -10,5 | 1,0 | 5,4 | 1,2 | 1,7 | Juli |
| -2,6 | 3,9 | -10,6 | -0,1 | 4,6 | 1,6 | 1,7 | August |
| -2,7 | 4,3 | -10,0 | -0,2 | 4,4 | 1,2 | 1,6 | September |
| -2,7 | 4,7 | -9,4 | -0,7 | 4,3 | 1,2 | 1,6 | Oktober |
| -2,8 | 4,7 | -9,4 | 0,7 | 2,1 | 1,1 | 1,9 | November |
| -2,8 | 5,7 | -9,4 | 0,9 | 2,2 | 1,4 | 2,1 | Dezember |
| -0,2 | 6,8 | -2,5 | 0,7 | 1,9 | 1,2 | 2,5 | Januar 2000 |
| 0,0 | 6,8 | -3,6 | 0,6 | 1,4 | 1,4 | 2,2 | Februar |
| 0,0 | 7,8 | -6,0 | 0,5 | 1,4 | 1,3 | 2,1 | März |
| 0,2 | 4,7 | -4,9 | 2,7 | 1,4 | 1,6 | 2,1 | April |
| 0,2 | 5,2 | -5,0 | 0,6 | 1,0 | 0,7 | 2,0 | Mai |
| 0,2 | 6,5 | -4,1 | 1,6 | 1,0 | 1,0 | 2,1 | Juni |
| 0,3 | 6,0 | -4,1 | 0,9 | 0,9 | 1,6 | 2,1 | Juli |
| 0,3 | 4,4 | -4,0 | 1,0 | 1,5 | 1,2 | 2,3 | August |
| 0,4 | 5,7 | -4,1 | 1,2 | 1,6 | 1,1 | 2,4 | September |
| | | | | | | | Oktober |
| | | | | | | | November |
| | | | | | | | Dezember |

Teil III

Neue Länder und Berlin-Ost

Neue Länder und Berlin-Ost

Preisindex für die Lebenshaltung aller privaten Haushalte

1995 = 100

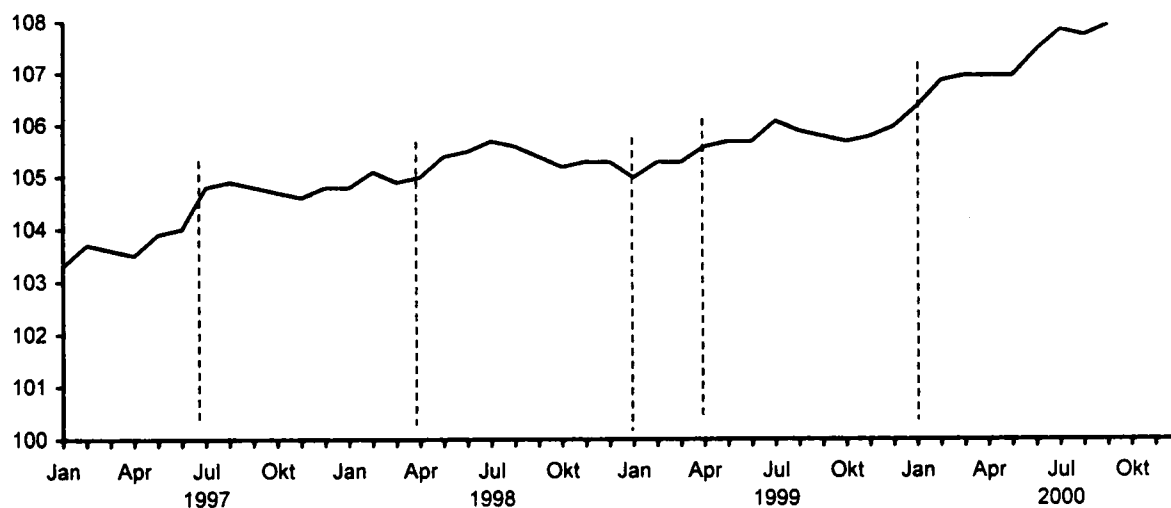

Veränderung gegenüber dem Vorjahr in %

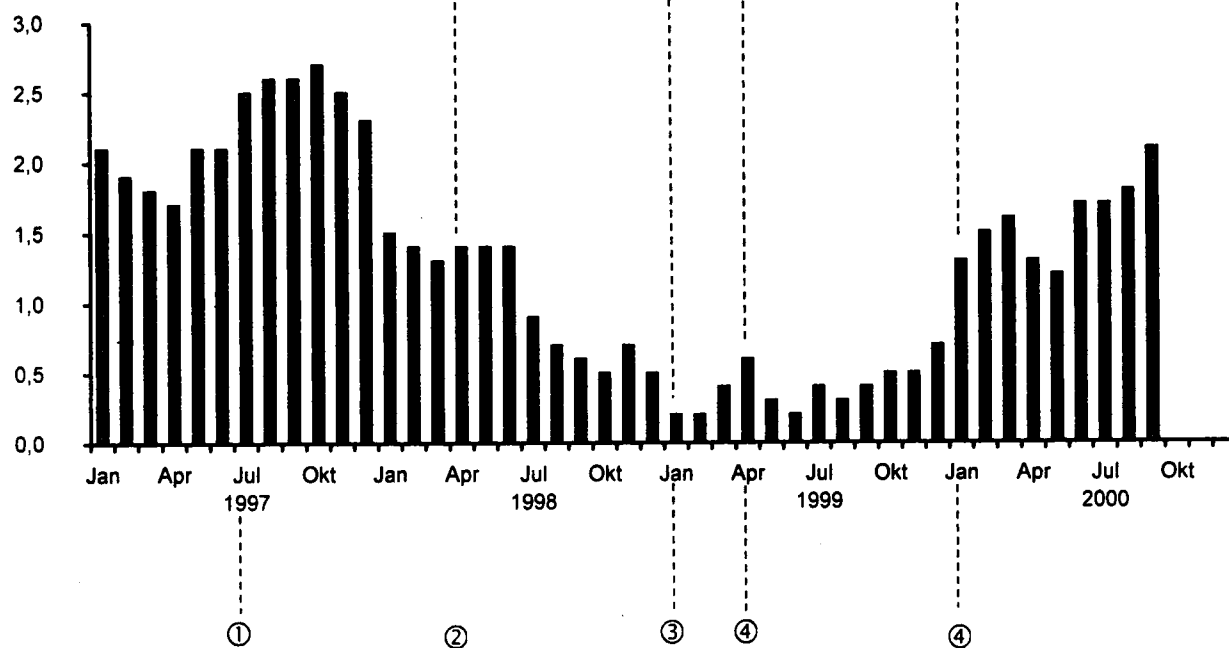

- ① Erhöhung der Rezeptgebühren
- ② Erhöhung des vollen Mehrwertsteuersatzes von 15% auf 16%
- ③ Reduzierung der Rezeptgebühren sowie weiterer Zuzahlungen im Gesundheitswesen
- ④ Ökologische Steuerreform

Neue Länder
4 Preisindex für die Lebenshaltung
Gliederung nach dem

1995

| Jahr / Monat | Gesamt- index | Nahrungs- mittel und alkoholfreie Getränke | Alkoho- lische Getränke, Tabak- waren | Bekleidung und Schuhe | Wohnung, Wasser, Strom, Gas und andere Brennstoffe | Einrichtungs- gegenstände (Möbel), Apparate, Geräte und Ausrüstungen für den Haus- halt sowie deren In- standhaltung |
|---|------------------|---|---|-----------------------------|--|---|
| COICOP-VPI Nr. Gewichtung in % ₀₀ | 1000 | 01 147,06 | 02 48,99 | 03 69,98 | 04 243,07 | 05 84,68 |
| 1996 JD | 101,9 | 100,3 | 100,6 | 100,3 | 104,6 | 100,4 |
| 1997 JD | 104,2 | 101,9 | 102,4 | 100,4 | 108,1 | 100,6 |
| 1998 JD | 105,3 | 103,2 | 104,1 | 100,7 | 109,1 | 100,9 |
| 1999 JD | 105,7 | 101,6 | 105,1 | 100,6 | 110,6 | 101,1 |
| 2000 JD | | | | | | |
| 1997 Januar | 103,3 | 100,7 | 102,2 | 100,6 | 107,5 | 100,7 |
| Februar | 103,7 | 101,1 | 102,3 | 100,3 | 107,7 | 100,6 |
| März | 103,6 | 100,5 | 102,3 | 100,4 | 107,7 | 100,6 |
| April | 103,5 | 101,7 | 102,4 | 100,3 | 107,7 | 100,7 |
| Mai | 103,9 | 102,8 | 102,3 | 100,2 | 108,0 | 100,7 |
| Juni | 104,0 | 103,1 | 102,4 | 100,0 | 108,0 | 100,6 |
| Juli | 104,8 | 102,7 | 102,4 | 99,7 | 108,2 | 100,6 |
| August | 104,9 | 101,9 | 102,5 | 99,7 | 108,4 | 100,5 |
| September | 104,8 | 102,0 | 102,5 | 100,5 | 108,4 | 100,6 |
| Oktober | 104,7 | 102,0 | 102,4 | 100,9 | 108,7 | 100,6 |
| November | 104,6 | 102,0 | 102,4 | 101,0 | 108,7 | 100,6 |
| Dezember | 104,8 | 102,4 | 102,4 | 101,0 | 108,7 | 100,5 |
| 1998 Januar | 104,8 | 103,4 | 102,4 | 100,5 | 108,8 | 100,5 |
| Februar | 105,1 | 103,5 | 102,5 | 100,0 | 109,0 | 100,5 |
| März | 104,9 | 103,1 | 102,5 | 100,5 | 108,9 | 100,6 |
| April | 105,0 | 103,7 | 102,8 | 100,7 | 109,1 | 100,8 |
| Mai | 105,4 | 104,3 | 104,8 | 100,8 | 109,2 | 101,0 |
| Juni | 105,5 | 104,6 | 104,9 | 100,7 | 109,2 | 101,0 |
| Juli | 105,7 | 103,6 | 105,0 | 100,3 | 109,1 | 101,0 |
| August | 105,6 | 102,9 | 104,9 | 100,1 | 109,2 | 100,9 |
| September | 105,4 | 102,4 | 105,0 | 100,8 | 109,2 | 101,0 |
| Oktober | 105,2 | 101,8 | 104,9 | 101,2 | 109,2 | 101,0 |
| November | 105,3 | 102,3 | 104,8 | 101,4 | 109,3 | 101,1 |
| Dezember | 105,3 | 102,3 | 104,7 | 101,4 | 109,2 | 101,1 |
| 1999 Januar | 105,0 | 103,1 | 104,8 | 100,8 | 109,5 | 101,1 |
| Februar | 105,3 | 103,3 | 104,8 | 100,2 | 109,4 | 101,0 |
| März | 105,3 | 103,0 | 104,8 | 100,7 | 109,5 | 101,1 |
| April | 105,6 | 103,5 | 104,7 | 100,7 | 110,6 | 101,1 |
| Mai | 105,7 | 103,4 | 104,8 | 100,7 | 110,8 | 101,2 |
| Juni | 105,7 | 102,5 | 104,6 | 100,6 | 110,8 | 101,3 |
| Juli | 106,1 | 101,5 | 104,7 | 100,2 | 111,0 | 101,3 |
| August | 105,9 | 100,3 | 104,5 | 99,7 | 111,1 | 101,1 |
| September | 105,8 | 99,8 | 104,5 | 100,6 | 111,2 | 101,2 |
| Oktober | 105,7 | 99,6 | 106,3 | 100,9 | 111,0 | 101,0 |
| November | 105,8 | 99,7 | 106,3 | 101,0 | 110,8 | 101,0 |
| Dezember | 106,0 | 99,9 | 106,2 | 101,0 | 111,0 | 101,0 |
| 2000 Januar | 106,4 | 100,6 | 106,2 | 100,5 | 111,8 | 101,1 |
| Februar | 106,9 | 101,5 | 106,0 | 99,4 | 112,1 | 101,0 |
| März | 107,0 | 101,0 | 106,0 | 100,1 | 112,4 | 101,0 |
| April | 107,0 | 101,6 | 105,9 | 100,2 | 112,8 | 101,0 |
| Mai | 107,0 | 101,9 | 105,9 | 100,0 | 113,1 | 100,8 |
| Juni | 107,5 | 101,7 | 105,9 | 99,6 | 113,4 | 100,8 |
| Juli | 107,9 | 101,3 | 105,9 | 99,1 | 113,8 | 100,8 |
| August | 107,8 | 100,8 | 105,9 | 98,0 | 114,3 | 100,6 |
| September | 108,0 | 100,6 | 106,0 | 99,6 | 115,3 | 100,6 |
| Oktober | | | | | | |
| November | | | | | | |
| Dezember | | | | | | |

*) Abgrenzung nach der COICOP (Classification of Individual Consumption by Purpose) in der für den Verbraucherpreisindex (VPI) geltenden Fassung 6/98.

Statistisches Bundesamt, Fachserie 17, R 7, 9/2000

und Berlin-Ost
 aller privaten Haushalte
 Verwendungszweck ¹⁾

=100

| Gesundheitspflege | Verkehr | Nachrichtenübermittlung | Freizeit, Unterhaltung und Kultur | Bildungswesen | Beherbergungs- und Gaststättenleistungen | Andere Waren und Dienstleistungen | Jahr / Monat |
|-------------------|---------|-------------------------|-----------------------------------|---------------|--|-----------------------------------|-----------------|
| 06 | 07 | 08 | 09 | 10 | 11 | 12 | COICOP-VPI Nr. |
| 18,79 | 144,73 | 22,08 | 111,33 | 8,57 | 41,14 | 59,58 | Gewichtung in ‰ |
| 100,1 | 102,6 | 100,8 | 100,7 | 105,6 | 101,5 | 101,3 | JD 1996 |
| 115,3 | 104,8 | 97,8 | 103,6 | 114,6 | 102,7 | 103,3 | JD 1997 |
| 125,7 | 105,3 | 97,3 | 104,6 | 117,8 | 104,1 | 104,0 | JD 1998 |
| 115,3 | 108,1 | 88,5 | 104,7 | 119,8 | 105,6 | 105,6 | JD 1999 |
| | | | | | | | JD 2000 |
| 105,1 | 103,5 | 97,8 | 102,5 | 111,8 | 101,4 | 103,1 | Januar 1997 |
| 105,2 | 103,7 | 97,8 | 104,9 | 112,8 | 102,2 | 103,1 | Februar |
| 105,2 | 104,1 | 97,7 | 104,3 | 113,5 | 101,7 | 103,2 | März |
| 105,3 | 104,1 | 97,7 | 101,4 | 113,7 | 101,4 | 103,3 | April |
| 105,0 | 104,3 | 97,4 | 102,7 | 114,5 | 102,4 | 103,3 | Mai |
| 105,1 | 104,2 | 97,4 | 102,9 | 114,5 | 103,1 | 103,3 | Juni |
| 125,4 | 105,4 | 97,4 | 104,8 | 114,5 | 105,2 | 103,4 | Juli |
| 125,4 | 106,3 | 97,2 | 105,4 | 115,8 | 104,9 | 103,4 | August |
| 125,4 | 105,9 | 98,5 | 104,2 | 115,8 | 103,2 | 103,5 | September |
| 125,3 | 105,7 | 98,5 | 102,8 | 116,0 | 102,8 | 103,5 | Oktober |
| 125,3 | 105,2 | 98,3 | 103,1 | 116,0 | 101,8 | 103,5 | November |
| 125,3 | 105,2 | 98,3 | 104,4 | 116,0 | 102,2 | 103,5 | Dezember |
| 125,3 | 104,6 | 98,3 | 103,7 | 116,1 | 102,3 | 103,3 | Januar 1998 |
| 125,5 | 104,7 | 98,3 | 105,8 | 117,7 | 102,9 | 103,4 | Februar |
| 125,5 | 104,5 | 97,2 | 105,0 | 117,9 | 102,5 | 103,4 | März |
| 126,0 | 105,3 | 97,5 | 102,6 | 117,8 | 103,4 | 103,8 | April |
| 126,0 | 105,4 | 97,5 | 103,6 | 117,9 | 103,9 | 104,0 | Mai |
| 125,9 | 105,5 | 97,7 | 104,2 | 117,9 | 104,3 | 104,0 | Juni |
| 125,5 | 105,8 | 97,7 | 106,0 | 118,0 | 106,7 | 104,0 | Juli |
| 125,5 | 106,0 | 97,7 | 106,2 | 118,0 | 106,8 | 104,1 | August |
| 125,8 | 105,7 | 97,1 | 105,2 | 118,2 | 104,6 | 104,2 | September |
| 125,8 | 105,5 | 96,4 | 103,9 | 118,2 | 104,4 | 104,4 | Oktober |
| 125,9 | 105,7 | 96,4 | 104,1 | 118,2 | 103,4 | 104,5 | November |
| 126,0 | 105,3 | 96,3 | 104,5 | 118,2 | 103,8 | 104,5 | Dezember |
| 115,4 | 105,1 | 89,9 | 104,1 | 118,4 | 103,8 | 104,8 | Januar 1999 |
| 115,1 | 105,5 | 89,3 | 106,0 | 119,3 | 104,4 | 104,9 | Februar |
| 115,2 | 105,6 | 90,4 | 105,3 | 119,6 | 104,5 | 105,2 | März |
| 115,2 | 107,5 | 89,1 | 102,8 | 119,5 | 105,2 | 105,4 | April |
| 115,2 | 107,0 | 88,8 | 103,4 | 119,5 | 105,6 | 105,6 | Mai |
| 115,3 | 108,0 | 88,0 | 103,8 | 119,5 | 106,1 | 105,6 | Juni |
| 115,3 | 108,6 | 87,9 | 106,8 | 120,0 | 108,0 | 105,7 | Juli |
| 115,4 | 109,2 | 87,9 | 106,2 | 120,1 | 108,5 | 105,6 | August |
| 115,4 | 109,8 | 87,9 | 104,7 | 120,5 | 105,7 | 105,7 | September |
| 115,4 | 110,1 | 87,8 | 103,3 | 120,5 | 105,5 | 105,9 | Oktober |
| 115,3 | 109,9 | 87,7 | 104,7 | 120,5 | 104,3 | 106,4 | November |
| 115,4 | 110,6 | 87,7 | 105,1 | 120,5 | 105,0 | 106,5 | Dezember |
| 115,8 | 111,7 | 87,7 | 104,9 | 121,5 | 104,8 | 107,0 | Januar 2000 |
| 116,1 | 112,3 | 86,2 | 106,9 | 122,3 | 105,4 | 107,1 | Februar |
| 116,1 | 113,6 | 85,2 | 106,1 | 122,7 | 104,9 | 107,1 | März |
| 116,2 | 112,3 | 84,9 | 105,4 | 122,7 | 106,1 | 107,3 | April |
| 116,4 | 112,5 | 84,6 | 104,2 | 122,7 | 105,8 | 107,4 | Mai |
| 116,6 | 115,3 | 84,5 | 105,6 | 122,7 | 106,6 | 107,4 | Juni |
| 116,8 | 115,2 | 84,4 | 108,0 | 122,7 | 109,3 | 107,4 | Juli |
| 116,9 | 114,8 | 84,4 | 107,6 | 122,8 | 109,5 | 107,7 | August |
| 117,2 | 115,8 | 84,3 | 106,3 | 123,6 | 106,8 | 107,9 | September |
| | | | | | | | Oktober |
| | | | | | | | November |
| | | | | | | | Dezember |

Neue Länder
4 Preisindex für die Lebenshaltung
Gliederung nach dem

Veränderung gegenüber dem entsprechenden

| Jahr / Monat | Gesamt- index | Nahrungs- mittel und alkoholfreie Getränke | Alkoho- lische Getränke, Tabak- waren | Bekleidung und Schuhe | Wohnung, Wasser, Strom, Gas und andere Brennstoffe | Einrichtungs- gegenstände (Möbel), Apparate, Geräte und Ausrüstungen für den Haus- halt sowie deren In- standhaltung |
|---|------------------|---|---|-----------------------------|--|---|
| COICOP-VPI Nr. Gewichtung in % ₀₀ | 1000 | 01 147,06 | 02 48,99 | 03 69,98 | 04 243,07 | 05 84,68 |
| 1996 JD | 1,9 | 0,3 | 0,6 | 0,3 | 4,6 | 0,4 |
| 1997 JD | 2,3 | 1,6 | 1,8 | 0,1 | 3,3 | 0,2 |
| 1998 JD | 1,1 | 1,3 | 1,7 | 0,3 | 0,9 | 0,3 |
| 1999 JD | 0,4 | -1,6 | 1,0 | -0,1 | 1,4 | 0,2 |
| 2000 JD | | | | | | |
| 1997 Januar | 2,1 | 1,0 | 2,1 | 0,6 | 3,8 | 0,5 |
| Februar | 1,9 | 0,7 | 2,2 | 0,5 | 3,5 | 0,3 |
| März | 1,8 | -0,5 | 2,2 | 0,4 | 3,5 | 0,2 |
| April | 1,7 | 0,3 | 2,2 | 0,2 | 3,2 | 0,3 |
| Mai | 2,1 | 1,6 | 2,1 | 0,1 | 3,5 | 0,4 |
| Juni | 2,1 | 1,7 | 2,1 | 0,0 | 3,5 | 0,2 |
| Juli | 2,5 | 1,4 | 2,0 | -0,1 | 3,5 | 0,2 |
| August | 2,6 | 1,6 | 2,0 | -0,2 | 3,6 | 0,1 |
| September | 2,6 | 2,4 | 2,0 | 0,0 | 3,3 | 0,2 |
| Oktober | 2,7 | 2,8 | 1,9 | 0,1 | 3,1 | 0,2 |
| November | 2,5 | 2,9 | 0,3 | -0,1 | 3,1 | 0,1 |
| Dezember | 2,3 | 3,0 | 0,3 | 0,0 | 2,8 | -0,1 |
| 1998 Januar | 1,5 | 2,7 | 0,2 | -0,1 | 1,2 | -0,2 |
| Februar | 1,4 | 2,4 | 0,2 | -0,3 | 1,2 | -0,1 |
| März | 1,3 | 2,6 | 0,2 | 0,1 | 1,1 | 0,0 |
| April | 1,4 | 2,0 | 0,4 | 0,4 | 1,3 | 0,1 |
| Mai | 1,4 | 1,5 | 2,4 | 0,6 | 1,1 | 0,3 |
| Juni | 1,4 | 1,5 | 2,4 | 0,7 | 1,1 | 0,4 |
| Juli | 0,9 | 0,9 | 2,5 | 0,6 | 0,8 | 0,4 |
| August | 0,7 | 1,0 | 2,3 | 0,4 | 0,7 | 0,4 |
| September | 0,6 | 0,4 | 2,4 | 0,3 | 0,7 | 0,4 |
| Oktober | 0,5 | -0,2 | 2,4 | 0,3 | 0,5 | 0,4 |
| November | 0,7 | 0,3 | 2,3 | 0,4 | 0,6 | 0,5 |
| Dezember | 0,5 | -0,1 | 2,2 | 0,4 | 0,5 | 0,6 |
| 1999 Januar | 0,2 | -0,3 | 2,3 | 0,3 | 0,6 | 0,6 |
| Februar | 0,2 | -0,2 | 2,2 | 0,2 | 0,4 | 0,5 |
| März | 0,4 | -0,1 | 2,2 | 0,2 | 0,6 | 0,5 |
| April | 0,6 | -0,2 | 1,8 | 0,0 | 1,4 | 0,3 |
| Mai | 0,3 | -0,9 | 0,0 | -0,1 | 1,5 | 0,2 |
| Juni | 0,2 | -2,0 | -0,3 | -0,1 | 1,5 | 0,3 |
| Juli | 0,4 | -2,0 | -0,3 | -0,1 | 1,7 | 0,3 |
| August | 0,3 | -2,5 | -0,4 | -0,4 | 1,7 | 0,2 |
| September | 0,4 | -2,5 | -0,5 | -0,2 | 1,8 | 0,2 |
| Oktober | 0,5 | -2,2 | 1,3 | -0,3 | 1,6 | 0,0 |
| November | 0,5 | -2,5 | 1,4 | -0,4 | 1,4 | -0,1 |
| Dezember | 0,7 | -2,3 | 1,4 | -0,4 | 1,6 | -0,1 |
| 2000 Januar | 1,3 | -2,4 | 1,3 | -0,3 | 2,1 | 0,0 |
| Februar | 1,5 | -1,7 | 1,1 | -0,8 | 2,5 | 0,0 |
| März | 1,6 | -1,9 | 1,1 | -0,6 | 2,6 | -0,1 |
| April | 1,3 | -1,8 | 1,1 | -0,5 | 2,0 | -0,1 |
| Mai | 1,2 | -1,5 | 1,0 | -0,7 | 2,1 | -0,4 |
| Juni | 1,7 | -0,8 | 1,2 | -1,0 | 2,3 | -0,5 |
| Juli | 1,7 | -0,2 | 1,1 | -1,1 | 2,5 | -0,5 |
| August | 1,8 | 0,5 | 1,3 | -1,7 | 2,9 | -0,5 |
| September | 2,1 | 0,8 | 1,4 | -1,0 | 3,7 | -0,6 |
| Oktober | | | | | | |
| November | | | | | | |
| Dezember | | | | | | |

*) Abgrenzung nach der COICOP (Classification of Individual Consumption by Purpose) in der für den Verbraucherpreisindex (VPI) geltenden Fassung 6/98.

Statistisches Bundesamt, Fachserie 17, R 7, 9/2000

und Berlin-Ost
 aller privaten Haushalte
 Verwendungszweck ¹⁾

Vorjahresergebnis in Prozent

| Gesundheitspflege | Verkehr | Nachrichtenübermittlung | Freizeit, Unterhaltung und Kultur | Bildungswesen | Beherbergungs- und Gaststättenleistungen | Andere Waren und Dienstleistungen | Jahr / Monat |
|-------------------|---------|-------------------------|-----------------------------------|---------------|--|-----------------------------------|-----------------|
| 06 | 07 | 08 | 09 | 10 | 11 | 12 | COICOP-VPI Nr. |
| 18,79 | 144,73 | 22,08 | 111,33 | 8,57 | 41,14 | 59,58 | Gewichtung in ‰ |
| 0,1 | 2,6 | 0,8 | 0,7 | 5,6 | 1,5 | 1,3 | JD 1996 |
| 15,2 | 2,1 | -3,0 | 2,9 | 8,5 | 1,2 | 2,0 | JD 1997 |
| 9,0 | 0,5 | -0,5 | 1,0 | 2,8 | 1,4 | 0,7 | JD 1998 |
| -8,3 | 2,7 | -9,0 | 0,1 | 1,7 | 1,4 | 1,5 | JD 1999 |
| | | | | | | | JD 2000 |
| 5,2 | 1,7 | -5,3 | 3,3 | 9,8 | 1,4 | 2,2 | Januar 1997 |
| 5,1 | 1,3 | -5,3 | 3,5 | 10,5 | 1,5 | 2,1 | Februar |
| 5,1 | 1,6 | -4,9 | 3,5 | 7,8 | 1,4 | 2,2 | März |
| 5,2 | 1,2 | -4,7 | 2,8 | 7,8 | 1,0 | 2,3 | April |
| 4,8 | 1,7 | -5,0 | 3,0 | 8,5 | 1,2 | 2,2 | Mai |
| 5,0 | 2,3 | -5,0 | 2,5 | 8,5 | 1,2 | 2,2 | Juni |
| 25,5 | 3,3 | -2,0 | 2,3 | 8,5 | 1,3 | 2,0 | Juli |
| 25,5 | 3,1 | -2,2 | 2,8 | 9,0 | 1,0 | 1,8 | August |
| 25,4 | 2,7 | -0,9 | 2,7 | 8,6 | 1,3 | 1,9 | September |
| 24,8 | 2,9 | -0,1 | 2,6 | 8,7 | 0,7 | 1,9 | Oktober |
| 24,8 | 2,2 | 0,5 | 3,1 | 8,2 | 1,2 | 1,9 | November |
| 24,8 | 2,0 | 0,5 | 2,5 | 6,3 | 1,0 | 1,8 | Dezember |
| 19,2 | 1,1 | 0,5 | 1,2 | 3,8 | 0,9 | 0,2 | Januar 1998 |
| 19,3 | 1,0 | 0,5 | 0,9 | 4,3 | 0,7 | 0,3 | Februar |
| 19,3 | 0,4 | -0,5 | 0,7 | 3,9 | 0,8 | 0,2 | März |
| 19,7 | 1,2 | -0,2 | 1,2 | 3,6 | 2,0 | 0,5 | April |
| 20,0 | 1,1 | 0,1 | 0,9 | 3,0 | 1,5 | 0,7 | Mai |
| 19,8 | 1,2 | 0,3 | 1,3 | 3,0 | 1,2 | 0,7 | Juni |
| 0,1 | 0,4 | 0,3 | 1,1 | 3,1 | 1,4 | 0,6 | Juli |
| 0,1 | -0,3 | 0,5 | 0,8 | 1,9 | 1,8 | 0,7 | August |
| 0,3 | -0,2 | -1,4 | 1,0 | 2,1 | 1,4 | 0,7 | September |
| 0,4 | -0,2 | -2,1 | 1,1 | 1,9 | 1,6 | 0,9 | Oktober |
| 0,5 | 0,5 | -1,9 | 1,0 | 1,9 | 1,6 | 1,0 | November |
| 0,6 | 0,1 | -2,0 | 0,1 | 1,9 | 1,6 | 1,0 | Dezember |
| -7,9 | 0,5 | -8,5 | 0,4 | 2,0 | 1,5 | 1,5 | Januar 1999 |
| -8,3 | 0,8 | -9,2 | 0,2 | 1,4 | 1,5 | 1,5 | Februar |
| -8,2 | 1,1 | -7,0 | 0,3 | 1,4 | 2,0 | 1,7 | März |
| -8,6 | 2,1 | -8,6 | 0,2 | 1,4 | 1,7 | 1,5 | April |
| -8,6 | 1,5 | -8,9 | -0,2 | 1,4 | 1,6 | 1,5 | Mai |
| -8,4 | 2,4 | -9,9 | -0,4 | 1,4 | 1,7 | 1,5 | Juni |
| -8,1 | 2,6 | -10,0 | 0,8 | 1,7 | 1,2 | 1,6 | Juli |
| -8,0 | 3,0 | -10,0 | 0,0 | 1,8 | 1,6 | 1,4 | August |
| -8,3 | 3,9 | -9,5 | -0,5 | 1,9 | 1,1 | 1,4 | September |
| -8,3 | 4,4 | -8,9 | -0,6 | 1,9 | 1,1 | 1,4 | Oktober |
| -8,4 | 4,0 | -9,0 | 0,6 | 1,9 | 0,9 | 1,8 | November |
| -8,4 | 5,0 | -8,9 | 0,6 | 1,9 | 1,2 | 1,9 | Dezember |
| 0,3 | 6,3 | -2,4 | 0,8 | 2,6 | 1,0 | 2,1 | Januar 2000 |
| 0,9 | 6,4 | -3,5 | 0,8 | 2,5 | 1,0 | 2,1 | Februar |
| 0,8 | 7,6 | -5,8 | 0,8 | 2,6 | 0,4 | 1,8 | März |
| 0,9 | 4,5 | -4,7 | 2,5 | 2,7 | 0,9 | 1,8 | April |
| 1,0 | 5,1 | -4,7 | 0,8 | 2,7 | 0,2 | 1,7 | Mai |
| 1,1 | 6,8 | -4,0 | 1,7 | 2,7 | 0,5 | 1,7 | Juni |
| 1,3 | 6,1 | -4,0 | 1,1 | 2,3 | 1,2 | 1,6 | Juli |
| 1,3 | 5,1 | -4,0 | 1,3 | 2,2 | 0,9 | 2,0 | August |
| 1,6 | 5,5 | -4,1 | 1,5 | 2,6 | 1,0 | 2,1 | September |
| | | | | | | | Oktober |
| | | | | | | | November |
| | | | | | | | Dezember |

Teil IV

**Deutschland, früheres Bundesgebiet
sowie neue Länder und Berlin-Ost**

Deutschland, früheres Bundesgebiet sowie neue Länder und Berlin-Ost

5 Preisindizes für die Lebenshaltung und Index der Einzelhandelspreise

1995 = 100

| Jahr / Monat | Deutschland | | Früheres Bundesgebiet | | | | Neue Länder und Berlin-Ost | | | |
|--------------|---|-------------------------------|----------------------------------|---|---|---|----------------------------------|---|---|---|
| | Preisindex für die Lebenshaltung aller privaten Haushalte | Index der Einzelhandelspreise | Preisindex für die Lebenshaltung | | | | Preisindex für die Lebenshaltung | | | |
| | | | Alle privaten Haushalte | 4-Personen-Haushalte von Beamten und Angestellten mit höherem Einkommen | 4-Personen-Haushalte von Arbeitern und Angestellten mit mittlerem Einkommen | 2-Personen-Rentner-Haushalte mit geringem Einkommen | Alle privaten Haushalte | 4-Personen-Haushalte von Beamten und Angestellten mit höherem Einkommen | 4-Personen-Haushalte von Arbeitern und Angestellten mit mittlerem Einkommen | 2-Personen-Rentner-Haushalte mit geringem Einkommen |
| 1991 JD | 87,2 | 93,8 | 89,0 | 88,8 | 88,7 | 88,1 | 75,5 | 77,2 | 77,4 | 74,6 |
| 1992 JD | 91,6 | 96,3 | 92,5 | 92,3 | 92,3 | 91,7 | 85,6 | 86,7 | 86,7 | 85,1 |
| 1993 JD | 95,7 | 98,3 | 95,8 | 95,7 | 95,7 | 95,2 | 94,7 | 95,2 | 94,9 | 94,5 |
| 1994 JD | 98,3 | 99,3 | 98,4 | 98,3 | 98,4 | 98,1 | 98,1 | 98,3 | 98,2 | 98,1 |
| 1995 JD | 100,0 | 100,0 | 100,0 | 100,0 | 100,0 | 100,0 | 100,0 | 100,0 | 100,0 | 100,0 |
| 1996 JD | 101,4 | 100,8 | 101,3 | 101,4 | 101,3 | 101,3 | 101,9 | 101,7 | 101,8 | 102,0 |
| 1997 JD | 103,3 | 101,3 | 103,2 | 102,9 | 103,1 | 103,6 | 104,2 | 103,6 | 103,8 | 104,4 |
| 1998 JD | 104,3 | 101,7 | 104,1 | 103,8 | 104,0 | 105,0 | 105,3 | 104,4 | 104,7 | 106,0 |
| 1999 JD | 104,9 | 101,9 | 104,8 | 104,5 | 104,7 | 105,3 | 105,7 | 104,9 | 105,1 | 106,0 |
| 2000 JD | | | | | | | | | | |
| 2001 JD | | | | | | | | | | |
| 2002 JD | | | | | | | | | | |
| 1991 Januar | 85,2 | 92,8 | 87,3 | 87,0 | 86,9 | 86,3 | 71,0 | 72,8 | 73,0 | 70,1 |
| Februar | 85,6 | 93,0 | 87,7 | 87,6 | 87,3 | 86,9 | 71,4 | 73,2 | 73,3 | 70,7 |
| März | 85,6 | 92,9 | 87,7 | 87,5 | 87,2 | 86,9 | 72,0 | 73,8 | 74,0 | 71,2 |
| April | 85,9 | 93,1 | 87,9 | 87,7 | 87,6 | 87,1 | 72,5 | 74,3 | 74,7 | 71,7 |
| Mai | 86,2 | 93,4 | 88,3 | 88,2 | 88,0 | 87,6 | 72,7 | 74,6 | 75,0 | 72,0 |
| Juni | 86,6 | 93,6 | 88,7 | 88,6 | 88,4 | 88,0 | 73,0 | 74,9 | 75,2 | 72,3 |
| Juli | 87,7 | 94,1 | 89,9 | 89,8 | 89,5 | 89,0 | 73,7 | 75,6 | 76,1 | 72,8 |
| August | 87,7 | 94,0 | 89,8 | 89,8 | 89,5 | 88,9 | 73,7 | 75,8 | 76,2 | 72,7 |
| September | 87,7 | 94,2 | 89,8 | 89,6 | 89,4 | 88,7 | 73,7 | 75,8 | 76,3 | 72,6 |
| Oktober | 89,0 | 94,5 | 89,9 | 89,8 | 89,7 | 88,9 | 83,5 | 84,8 | 84,5 | 82,6 |
| November | 89,4 | 95,0 | 90,3 | 90,0 | 90,1 | 89,4 | 84,1 | 85,3 | 85,0 | 83,3 |
| Dezember | 89,5 | 95,0 | 90,4 | 90,1 | 90,2 | 89,5 | 84,1 | 85,3 | 85,1 | 83,3 |
| 1992 Januar | 90,0 | 95,1 | 90,8 | 90,6 | 90,6 | 90,2 | 84,5 | 85,4 | 85,4 | 84,0 |
| Februar | 90,6 | 95,6 | 91,5 | 91,2 | 91,1 | 90,8 | 85,0 | 85,9 | 85,9 | 84,6 |
| März | 90,9 | 95,9 | 91,7 | 91,5 | 91,5 | 91,0 | 85,3 | 86,4 | 86,4 | 84,8 |
| April | 91,3 | 96,2 | 92,2 | 91,9 | 91,9 | 91,4 | 85,6 | 86,7 | 86,6 | 85,0 |
| Mai | 91,5 | 96,5 | 92,3 | 92,2 | 92,2 | 91,7 | 85,7 | 86,8 | 86,8 | 85,1 |
| Juni | 91,8 | 96,5 | 92,7 | 92,5 | 92,6 | 92,0 | 85,9 | 87,0 | 87,0 | 85,3 |
| Juli | 92,1 | 96,4 | 93,0 | 92,9 | 92,7 | 92,2 | 85,9 | 87,1 | 87,0 | 85,4 |
| August | 92,1 | 96,3 | 93,0 | 92,9 | 92,8 | 92,1 | 85,9 | 87,1 | 87,0 | 85,3 |
| September | 92,0 | 96,4 | 92,9 | 92,8 | 92,7 | 92,0 | 85,8 | 86,9 | 87,0 | 85,2 |
| Oktober | 92,1 | 96,5 | 93,1 | 92,9 | 92,9 | 92,2 | 85,9 | 87,0 | 87,0 | 85,2 |
| November | 92,4 | 96,8 | 93,4 | 93,2 | 93,2 | 92,5 | 86,0 | 87,1 | 87,2 | 85,3 |
| Dezember | 92,5 | 96,8 | 93,5 | 93,3 | 93,3 | 92,7 | 86,1 | 87,2 | 87,3 | 85,4 |
| 1993 Januar | 94,1 | 97,4 | 94,3 | 94,1 | 94,1 | 93,5 | 93,4 | 93,9 | 93,5 | 93,3 |
| Februar | 94,8 | 97,8 | 95,0 | 94,7 | 94,8 | 94,4 | 94,0 | 94,5 | 94,1 | 94,0 |
| März | 95,1 | 98,1 | 95,3 | 95,0 | 95,0 | 94,6 | 94,2 | 94,7 | 94,4 | 94,1 |
| April | 95,4 | 98,3 | 95,5 | 95,4 | 95,4 | 95,0 | 94,5 | 95,0 | 94,8 | 94,4 |
| Mai | 95,5 | 98,4 | 95,6 | 95,5 | 95,6 | 95,1 | 94,5 | 95,1 | 94,8 | 94,4 |
| Juni | 95,8 | 98,5 | 96,0 | 95,9 | 95,8 | 95,4 | 94,8 | 95,4 | 95,2 | 94,8 |
| Juli | 96,2 | 98,4 | 96,4 | 96,3 | 96,3 | 95,7 | 95,1 | 95,6 | 95,4 | 95,0 |
| August | 96,2 | 98,3 | 96,4 | 96,4 | 96,4 | 95,7 | 95,1 | 95,6 | 95,3 | 95,0 |
| September | 96,1 | 98,3 | 96,3 | 96,2 | 96,1 | 95,5 | 94,9 | 95,6 | 95,3 | 94,8 |
| Oktober | 96,1 | 98,4 | 96,3 | 96,3 | 96,3 | 95,7 | 95,0 | 95,6 | 95,4 | 94,7 |
| November | 96,2 | 98,5 | 96,4 | 96,3 | 96,4 | 95,9 | 95,1 | 95,6 | 95,5 | 94,9 |
| Dezember | 96,4 | 98,6 | 96,6 | 96,4 | 96,5 | 96,0 | 95,2 | 95,7 | 95,5 | 95,0 |

Deutschland, früheres Bundesgebiet sowie neue Länder und Berlin-Ost

5 Preisindizes für die Lebenshaltung und Index der Einzelhandelspreise

1995 = 100

| Jahr / Monat | Deutschland | | Früheres Bundesgebiet | | | | Neue Länder und Berlin-Ost | | | |
|----------------|---|-------------------------------|----------------------------------|---|---|---|----------------------------------|---|---|---|
| | Preisindex für die Lebenshaltung aller privaten Haushalte | Index der Einzelhandelspreise | Preisindex für die Lebenshaltung | | | | Preisindex für die Lebenshaltung | | | |
| | | | Alle privaten Haushalte | 4-Personen-Haushalte von Beamten und Angestellten mit höherem Einkommen | 4-Personen-Haushalte von Arbeitern und Angestellten mit mittlerem Einkommen | 2-Personen-Rentner-Haushalte mit geringem Einkommen | Alle privaten Haushalte | 4-Personen-Haushalte von Beamten und Angestellten mit höherem Einkommen | 4-Personen-Haushalte von Arbeitern und Angestellten mit mittlerem Einkommen | 2-Personen-Rentner-Haushalte mit geringem Einkommen |
| 1994 Januar | 97,1 | 98,8 | 97,2 | 97,1 | 97,2 | 96,8 | 97,2 | 97,6 | 97,4 | 97,1 |
| 1994 Februar | 97,7 | 99,0 | 97,8 | 97,7 | 97,7 | 97,3 | 97,6 | 97,9 | 97,8 | 97,6 |
| 1994 März | 97,8 | 99,0 | 97,9 | 97,8 | 97,8 | 97,5 | 97,6 | 97,9 | 97,9 | 97,7 |
| 1994 April | 97,9 | 99,2 | 98,0 | 97,9 | 98,0 | 97,8 | 97,8 | 98,0 | 98,0 | 97,8 |
| 1994 Mai | 98,2 | 99,3 | 98,2 | 98,2 | 98,3 | 98,1 | 98,0 | 98,3 | 98,2 | 98,0 |
| 1994 Juni | 98,4 | 99,4 | 98,5 | 98,5 | 98,5 | 98,3 | 98,2 | 98,5 | 98,4 | 98,3 |
| 1994 Juli | 98,7 | 99,3 | 98,8 | 98,9 | 98,8 | 98,6 | 98,4 | 98,6 | 98,5 | 98,6 |
| 1994 August | 98,9 | 99,3 | 98,9 | 99,0 | 98,9 | 98,6 | 98,4 | 98,6 | 98,5 | 98,5 |
| 1994 September | 98,7 | 99,4 | 98,8 | 98,7 | 98,8 | 98,5 | 98,3 | 98,6 | 98,5 | 98,4 |
| 1994 Oktober | 98,6 | 99,4 | 98,7 | 98,7 | 98,8 | 98,6 | 98,3 | 98,6 | 98,5 | 98,3 |
| 1994 November | 98,7 | 99,4 | 98,8 | 98,7 | 98,8 | 98,6 | 98,3 | 98,6 | 98,5 | 98,4 |
| 1994 Dezember | 98,9 | 99,5 | 99,0 | 98,8 | 98,9 | 98,8 | 98,5 | 98,6 | 98,6 | 98,6 |
| 1995 Januar | 99,2 | 99,8 | 99,2 | 99,1 | 99,2 | 99,2 | 99,0 | 99,1 | 99,1 | 99,0 |
| 1995 Februar | 99,7 | 100,0 | 99,6 | 99,6 | 99,6 | 99,7 | 99,7 | 99,6 | 99,6 | 99,7 |
| 1995 März | 99,7 | 100,0 | 99,7 | 99,6 | 99,6 | 99,7 | 99,6 | 99,5 | 99,5 | 99,6 |
| 1995 April | 99,8 | 100,1 | 99,9 | 99,9 | 99,9 | 100,0 | 99,6 | 99,7 | 99,6 | 99,6 |
| 1995 Mai | 99,9 | 100,2 | 99,9 | 99,9 | 100,0 | 100,1 | 99,5 | 99,7 | 99,7 | 99,5 |
| 1995 Juni | 100,1 | 100,2 | 100,2 | 100,2 | 100,3 | 100,3 | 99,7 | 99,9 | 99,8 | 99,7 |
| 1995 Juli | 100,3 | 100,0 | 100,4 | 100,6 | 100,5 | 100,4 | 99,9 | 100,0 | 99,9 | 99,9 |
| 1995 August | 100,3 | 99,8 | 100,2 | 100,4 | 100,4 | 100,2 | 100,6 | 100,6 | 100,6 | 100,8 |
| 1995 September | 100,3 | 99,9 | 100,2 | 100,3 | 100,2 | 100,1 | 100,6 | 100,5 | 100,5 | 100,5 |
| 1995 Oktober | 100,1 | 99,9 | 100,1 | 100,2 | 100,2 | 100,0 | 100,5 | 100,5 | 100,6 | 100,5 |
| 1995 November | 100,1 | 100,0 | 100,1 | 100,0 | 100,0 | 100,1 | 100,5 | 100,3 | 100,4 | 100,5 |
| 1995 Dezember | 100,4 | 100,1 | 100,4 | 100,2 | 100,2 | 100,3 | 100,8 | 100,6 | 100,6 | 100,7 |
| 1996 Januar | 100,6 | 100,4 | 100,5 | 100,6 | 100,4 | 100,5 | 101,2 | 101,0 | 101,1 | 101,2 |
| 1996 Februar | 101,1 | 100,7 | 101,0 | 101,1 | 100,9 | 101,1 | 101,8 | 101,5 | 101,6 | 102,0 |
| 1996 März | 101,2 | 100,8 | 101,1 | 101,1 | 101,0 | 101,2 | 101,8 | 101,6 | 101,7 | 101,9 |
| 1996 April | 101,2 | 101,0 | 101,1 | 101,2 | 101,0 | 101,3 | 101,8 | 101,6 | 101,7 | 101,9 |
| 1996 Mai | 101,4 | 100,8 | 101,3 | 101,4 | 101,2 | 101,4 | 101,8 | 101,7 | 101,8 | 102,0 |
| 1996 Juni | 101,5 | 100,8 | 101,4 | 101,5 | 101,3 | 101,4 | 101,9 | 101,7 | 101,8 | 102,1 |
| 1996 Juli | 101,7 | 100,8 | 101,6 | 101,9 | 101,7 | 101,7 | 102,2 | 102,1 | 102,1 | 102,5 |
| 1996 August | 101,6 | 100,6 | 101,5 | 101,8 | 101,6 | 101,5 | 102,2 | 102,1 | 102,2 | 102,3 |
| 1996 September | 101,6 | 100,7 | 101,5 | 101,6 | 101,5 | 101,4 | 102,1 | 101,9 | 101,9 | 102,0 |
| 1996 Oktober | 101,6 | 100,9 | 101,5 | 101,6 | 101,5 | 101,5 | 101,9 | 101,8 | 101,9 | 101,9 |
| 1996 November | 101,5 | 100,8 | 101,5 | 101,3 | 101,4 | 101,4 | 102,0 | 101,8 | 101,8 | 101,8 |
| 1996 Dezember | 101,9 | 100,9 | 101,8 | 101,7 | 101,7 | 101,7 | 102,4 | 102,1 | 102,2 | 102,2 |
| 1997 Januar | 102,6 | 101,3 | 102,4 | 102,2 | 102,3 | 102,6 | 103,3 | 102,9 | 103,0 | 103,2 |
| 1997 Februar | 102,9 | 101,2 | 102,7 | 102,5 | 102,6 | 102,9 | 103,7 | 103,2 | 103,4 | 103,7 |
| 1997 März | 102,8 | 101,0 | 102,7 | 102,4 | 102,5 | 102,8 | 103,6 | 103,1 | 103,3 | 103,5 |
| 1997 April | 102,6 | 101,0 | 102,4 | 102,2 | 102,4 | 102,8 | 103,5 | 103,0 | 103,2 | 103,4 |
| 1997 Mai | 103,0 | 101,3 | 102,8 | 102,6 | 102,8 | 103,2 | 103,9 | 103,4 | 103,7 | 103,9 |
| 1997 Juni | 103,1 | 101,3 | 103,0 | 102,8 | 102,9 | 103,4 | 104,0 | 103,5 | 103,7 | 104,1 |
| 1997 Juli | 103,9 | 101,3 | 103,7 | 103,5 | 103,7 | 104,3 | 104,8 | 104,2 | 104,4 | 105,4 |
| 1997 August | 104,0 | 101,3 | 103,9 | 103,6 | 103,8 | 104,3 | 104,9 | 104,3 | 104,5 | 105,4 |
| 1997 September | 103,8 | 101,3 | 103,6 | 103,2 | 103,5 | 104,0 | 104,8 | 104,1 | 104,3 | 105,0 |
| 1997 Oktober | 103,7 | 101,4 | 103,5 | 103,1 | 103,4 | 104,0 | 104,7 | 104,0 | 104,2 | 105,0 |
| 1997 November | 103,7 | 101,4 | 103,6 | 103,0 | 103,3 | 104,1 | 104,6 | 103,8 | 104,0 | 104,9 |
| 1997 Dezember | 103,9 | 101,5 | 103,8 | 103,3 | 103,5 | 104,3 | 104,8 | 104,0 | 104,2 | 105,1 |

Deutschland, früheres Bundesgebiet sowie neue Länder und Berlin-Ost

5 Preisindizes für die Lebenshaltung und Index der Einzelhandelspreise

1995 = 100

| Jahr / Monat | Deutschland | | Früheres Bundesgebiet | | | | Neue Länder und Berlin-Ost | | | |
|--------------|--|-------------------------------|----------------------------------|---|---|---|----------------------------------|---|---|---|
| | Preis-index für die Lebenshaltung aller privaten Haushalte | Index der Einzelhandelspreise | Preisindex für die Lebenshaltung | | | | Preisindex für die Lebenshaltung | | | |
| | | | Alle privaten Haushalte | 4-Personen-Haushalte von Beamten und Angestellten mit höherem Einkommen | 4-Personen-Haushalte von Arbeitern und Angestellten mit mittlerem Einkommen | 2-Personen-Rentner-Haushalte mit geringem Einkommen | Alle privaten Haushalte | 4-Personen-Haushalte von Beamten und Angestellten mit höherem Einkommen | 4-Personen-Haushalte von Arbeitern und Angestellten mit mittlerem Einkommen | 2-Personen-Rentner-Haushalte mit geringem Einkommen |
| 1998 Januar | 103,9 | 101,5 | 103,7 | 103,3 | 103,5 | 104,7 | 104,8 | 104,0 | 104,3 | 105,5 |
| Februar | 104,1 | 101,5 | 103,9 | 103,5 | 103,7 | 104,8 | 105,1 | 104,2 | 104,5 | 105,9 |
| März | 104,0 | 101,4 | 103,8 | 103,4 | 103,6 | 104,6 | 104,9 | 104,0 | 104,3 | 105,5 |
| April | 104,1 | 101,8 | 103,9 | 103,6 | 103,8 | 105,0 | 105,0 | 104,3 | 104,5 | 105,8 |
| Mai | 104,4 | 102,0 | 104,2 | 103,9 | 104,1 | 105,2 | 105,4 | 104,6 | 104,9 | 106,2 |
| Juni | 104,5 | 102,1 | 104,4 | 104,0 | 104,3 | 105,4 | 105,5 | 104,7 | 105,0 | 106,4 |
| Juli | 104,8 | 101,9 | 104,6 | 104,4 | 104,6 | 105,5 | 105,7 | 104,9 | 105,2 | 106,6 |
| August | 104,6 | 101,6 | 104,5 | 104,3 | 104,5 | 105,2 | 105,6 | 104,8 | 105,1 | 106,4 |
| September | 104,4 | 101,7 | 104,2 | 103,9 | 104,1 | 105,0 | 105,4 | 104,5 | 104,7 | 106,0 |
| Oktober | 104,2 | 101,6 | 104,0 | 103,8 | 104,0 | 104,8 | 105,2 | 104,3 | 104,6 | 105,7 |
| November | 104,2 | 101,7 | 104,1 | 103,7 | 103,9 | 104,8 | 105,3 | 104,4 | 104,6 | 105,8 |
| Dezember | 104,3 | 101,6 | 104,1 | 103,8 | 104,0 | 104,9 | 105,3 | 104,4 | 104,6 | 105,8 |
| 1999 Januar | 104,1 | 101,7 | 103,9 | 103,6 | 103,8 | 104,6 | 105,0 | 104,2 | 104,4 | 105,5 |
| Februar | 104,3 | 101,6 | 104,1 | 103,9 | 104,0 | 104,8 | 105,3 | 104,4 | 104,7 | 105,9 |
| März | 104,4 | 101,8 | 104,3 | 103,9 | 104,0 | 104,9 | 105,3 | 104,4 | 104,6 | 105,7 |
| April | 104,8 | 102,1 | 104,6 | 104,3 | 104,6 | 105,4 | 105,6 | 104,9 | 105,2 | 106,0 |
| Mai | 104,8 | 102,0 | 104,7 | 104,4 | 104,6 | 105,4 | 105,7 | 104,9 | 105,2 | 106,2 |
| Juni | 104,9 | 101,9 | 104,8 | 104,6 | 104,8 | 105,5 | 105,7 | 105,0 | 105,3 | 106,2 |
| Juli | 105,4 | 101,9 | 105,3 | 105,1 | 105,2 | 105,7 | 106,1 | 105,4 | 105,6 | 106,5 |
| August | 105,3 | 101,8 | 105,3 | 105,2 | 105,3 | 105,6 | 105,9 | 105,3 | 105,5 | 106,3 |
| September | 105,1 | 101,9 | 105,0 | 104,7 | 104,9 | 105,3 | 105,8 | 105,0 | 105,2 | 105,9 |
| Oktober | 105,0 | 101,9 | 104,9 | 104,6 | 104,8 | 105,2 | 105,7 | 105,0 | 105,2 | 105,7 |
| November | 105,2 | 102,0 | 105,1 | 104,6 | 104,8 | 105,3 | 105,8 | 104,9 | 105,1 | 105,7 |
| Dezember | 105,5 | 102,2 | 105,5 | 105,0 | 105,2 | 105,6 | 106,0 | 105,2 | 105,4 | 106,0 |
| 2000 Januar | 105,8 | 102,3 | 105,7 | 105,2 | 105,5 | 106,0 | 106,4 | 105,6 | 105,8 | 106,4 |
| Februar | 106,2 | 102,6 | 106,1 | 105,6 | 105,8 | 106,4 | 106,9 | 105,9 | 106,2 | 106,9 |
| März | 106,4 | 102,7 | 106,3 | 105,7 | 106,0 | 106,5 | 107,0 | 106,1 | 106,3 | 106,8 |
| April | 106,4 | 102,6 | 106,3 | 105,8 | 106,1 | 106,5 | 107,0 | 106,1 | 106,4 | 106,9 |
| Mai | 106,3 | 102,7 | 106,2 | 105,7 | 106,0 | 106,7 | 107,0 | 106,1 | 106,4 | 107,0 |
| Juni | 106,9 | 102,8 | 106,8 | 106,2 | 106,6 | 107,1 | 107,5 | 106,6 | 107,0 | 107,5 |
| Juli | 107,4 | 102,8 | 107,3 | 106,9 | 107,1 | 107,4 | 107,9 | 107,1 | 107,4 | 108,0 |
| August | 107,2 | 102,8 | 107,2 | 106,8 | 107,0 | 107,3 | 107,8 | 106,9 | 107,2 | 107,8 |
| September | 107,7 | 103,7 | 107,6 | 106,8 | 107,1 | 107,6 | 108,0 | 107,0 | 107,4 | 107,8 |
| Oktober | | | | | | | | | | |
| November | | | | | | | | | | |
| Dezember | | | | | | | | | | |
| 2001 Januar | | | | | | | | | | |
| Februar | | | | | | | | | | |
| März | | | | | | | | | | |
| April | | | | | | | | | | |
| Mai | | | | | | | | | | |
| Juni | | | | | | | | | | |
| Juli | | | | | | | | | | |
| August | | | | | | | | | | |
| September | | | | | | | | | | |
| Oktober | | | | | | | | | | |
| November | | | | | | | | | | |
| Dezember | | | | | | | | | | |

Teil V

Verbraucherpreisindizes in den Mitgliedstaaten der Europäischen Union

Harmonisierte Indizes in den Mitgliedstaaten der Europäischen Union

Veränderungen August 2000 gegenüber August 1999 in % ^{*)}

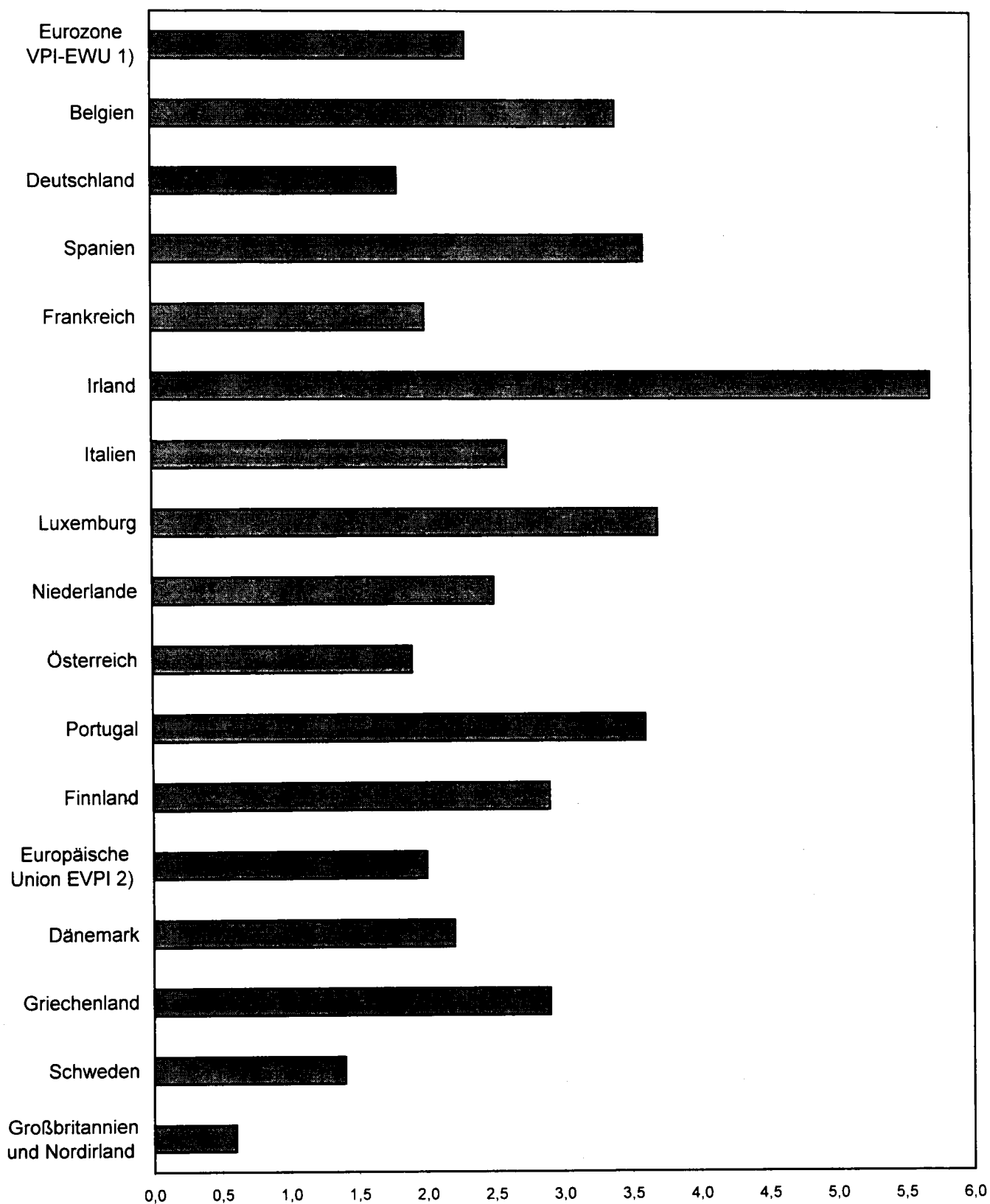

^{*)} Die Veränderungsraten sind durch einen Strukturbruch zum Jahreswechsel 1999/2000 - Erweiterung des Erfassungsbereiches - nur eingeschränkt interpretierbar.

1) Verbraucherpreisindex der europäischen Währungsunion. 2) Verbraucherpreisindex der 15 EU-Mitgliedstaaten.

| Jahr / Monat | Euro- zone VPI-EWU ¹⁾ | Belgien | Deutsch- land | Spanien | Frank- reich | Irland | Italien | Luxem- burg |
|--------------|--|---------|------------------|---------|-----------------|---------|---------|----------------|
| 1996 JD | 100,0 p | 100,0 | 100,0 | 100,0 | 100,0 | 100,0 p | 100,0 | 100,0 |
| 1997 JD | 101,6 | 101,5 | 101,5 | 101,9 | 101,3 | 101,2 | 101,9 | 101,4 |
| 1998 JD | 102,7 | 102,4 | 102,1 | 103,7 | 102,0 | 103,4 | 103,9 | 102,4 |
| 1999 JD | 103,8 | 103,6 | 102,8 | 106,0 | 102,5 | 106,0 | 105,7 | 103,4 |
| 2000 JD | | | | | | | | |
| 1997 Januar | 100,9 | 101,3 | 101,0 | 101,3 | 100,7 | 100,3 | 101,2 | 100,7 |
| Februar | 101,2 | 101,2 | 101,4 | 101,2 | 101,0 | 100,9 | 101,3 | 101,0 |
| März | 101,3 | 100,8 | 101,3 | 101,3 | 101,1 | 101,0 | 101,5 | 100,9 |
| April | 101,2 | 101,1 | 101,0 | 101,3 | 101,1 | 101,1 | 101,6 | 100,9 |
| Mai | 101,5 | 101,6 | 101,4 | 101,4 | 101,2 | 101,1 | 101,9 | 101,0 |
| Juni | 101,5 | 101,6 | 101,6 | 101,4 | 101,2 | 101,4 | 101,9 | 101,1 |
| Juli | 101,6 | 101,8 | 101,9 | 101,6 | 101,1 | 101,2 | 101,9 | 101,3 |
| August | 101,8 | 101,6 | 102,0 | 102,1 | 101,4 | 100,9 | 101,9 | 101,5 |
| September | 101,9 | 101,7 | 101,7 | 102,6 | 101,6 | 101,4 | 102,0 | 101,8 |
| Oktober | 101,9 | 101,8 | 101,6 | 102,6 | 101,5 | 101,5 | 102,4 | 102,0 |
| November | 102,0 | 101,9 | 101,6 | 102,7 | 101,7 | 101,9 | 102,7 | 102,1 |
| Dezember | 102,1 | 101,7 | 101,8 | 103,0 | 101,7 | 102,2 | 102,8 | 102,1 |
| 1998 Januar | 102,0 | 101,8 | 101,7 | 103,2 | 101,3 | 101,5 | 103,1 | 102,2 |
| Februar | 102,3 | 102,0 | 102,0 | 102,9 | 101,7 | 102,0 | 103,4 | 102,1 |
| März | 102,4 | 101,8 | 101,8 | 103,0 | 101,9 | 102,5 | 103,6 | 102,2 |
| April | 102,6 | 102,4 | 101,9 | 103,2 | 102,1 | 103,1 | 103,8 | 102,0 |
| Mai | 102,8 | 102,9 | 102,3 | 103,4 | 102,2 | 103,5 | 103,9 | 102,3 |
| Juni | 102,9 | 102,8 | 102,4 | 103,4 | 102,3 | 104,0 | 104,0 | 102,3 |
| Juli | 102,9 | 103,0 | 102,7 | 103,9 | 101,9 | 103,7 | 104,0 | 102,5 |
| August | 102,9 | 102,6 | 102,6 | 104,2 | 102,0 | 103,9 | 104,1 | 102,5 |
| September | 102,9 | 102,5 | 102,2 | 104,2 | 102,1 | 104,2 | 104,1 | 102,5 |
| Oktober | 102,8 | 102,5 | 102,0 | 104,2 | 102,0 | 104,1 | 104,3 | 102,5 |
| November | 102,8 | 102,5 | 102,0 | 104,1 | 101,9 | 104,1 | 104,4 | 102,6 |
| Dezember | 102,9 | 102,4 | 102,0 | 104,4 | 102,0 | 104,4 | 104,5 | 102,5 |
| 1999 Januar | 102,8 | 102,8 | 101,9 | 104,7 | 101,6 | 103,6 | 104,6 | 100,8 |
| Februar | 103,1 | 103,0 | 102,1 | 104,8 | 102,0 | 104,3 | 104,8 | 102,7 |
| März | 103,4 | 103,1 | 102,3 | 105,2 | 102,3 | 104,6 | 105,0 | 102,8 |
| April | 103,7 | 103,5 | 102,7 | 105,6 | 102,6 | 105,2 | 105,2 | 103,3 |
| Mai | 103,8 | 103,7 | 102,7 | 105,6 | 102,6 | 105,9 | 105,5 | 103,6 |
| Juni | 103,8 | 103,5 | 102,8 | 105,6 | 102,6 | 106,2 | 105,5 | 103,5 |
| Juli | 104,0 | 103,7 | 103,3 | 106,1 | 102,3 | 105,7 | 105,8 | 102,2 |
| August | 104,1 | 103,5 | 103,3 | 106,6 | 102,5 | 106,4 | 105,8 | 103,9 |
| September | 104,1 | 103,8 | 103,0 | 106,8 | 102,7 | 106,9 | 106,1 | 104,1 |
| Oktober | 104,2 | 103,9 | 102,9 | 106,7 | 102,8 | 107,0 | 106,3 | 104,4 |
| November | 104,3 | 104,1 | 103,0 | 106,9 | 102,9 | 107,2 | 106,5 | 104,5 |
| Dezember | 104,7 | 104,5 | 103,4 | 107,3 | 103,4 | 108,5 | 106,7 | 104,9 |
| 2000 Januar | 104,8 | 104,7 | 103,8 | 107,7 | 103,3 | 108,2 | 106,9 | 104,3 |
| Februar | 105,2 | 105,2 | 104,2 | 107,9 | 103,5 | 109,1 | 107,3 | 105,4 |
| März | 105,6 | 105,7 | 104,4 | 108,4 | 104,0 | 109,8 | 107,7 | 105,9 |
| April | 105,7 | 105,9 | 104,3 | 108,8 | 104,0 | 110,5 | 107,7 | 106,6 |
| Mai | 105,8 | 106,2 | 104,2 | 109,0 | 104,2 | 111,3 | 108,1 | 106,6 |
| Juni | 106,3 | 106,6 | 104,9 | 109,3 | 104,5 | 111,9 | 108,4 | 108,1 |
| Juli | 106,5 | 106,9 | 105,4 | 110,0 | 104,3 | 111,9 | 108,6 | 107,0 |
| August | 106,5 p | 107,0 | 105,2 | 110,4 | 104,5 p | 112,5 | 108,6 | 107,7 |
| September | | | 105,7 | | | | | |
| Oktober | | | | | | | | |
| November | | | | | | | | |
| Dezember | | | | | | | | |

1) Verbraucherpreisindex der europäischen Währungsunion. - 2) Verbraucherpreisindex der 15 EU-Mitgliedstaaten.

Europäischen Union

Indizes (HVPI)

=100

| Niederlande | Österreich | Portugal | Finnland | Euro-päische Union EVPI ²⁾ | Dänemark | Griechenland | Schweden | Groß-britannien und Nord-irland | Jahr / Monat |
|-------------|------------|----------|----------|---------------------------------------|----------|--------------|----------|---------------------------------|--------------|
| 100,0 | 100,0 | 100,0 | 100,0 | 100,0 p | 100,0 | 100,0 | 100,0 | 100,0 p | JD 1996 |
| 101,9 | 101,2 | 101,9 | 101,2 | 101,7 | 101,9 | 105,4 | 101,9 | 101,8 | JD 1997 |
| 103,7 | 102,0 | 104,2 | 102,6 | 103,0 | 103,3 | 110,2 | 102,9 | 103,4 | JD 1998 |
| 105,8 | 102,5 | 106,4 | 103,9 | 104,3 | 105,4 | 112,6 | 103,4 | 104,8 | JD 1999 |
| | | | | | | | | | JD 2000 |
| 100,4 | 100,6 | 101,1 | 100,1 | 100,9 | 100,7 | 102,7 | 100,4 | 100,6 | Januar 1997 |
| 100,6 | 101,1 | 101,2 | 100,2 | 101,2 | 101,1 | 102,3 | 100,4 | 100,9 | Februar |
| 101,6 | 101,2 | 101,3 | 100,5 | 101,3 | 101,4 | 104,7 | 101,0 | 101,1 | März |
| 101,7 | 101,1 | 101,4 | 100,9 | 101,4 | 101,6 | 105,6 | 101,7 | 101,4 | April |
| 101,9 | 101,1 | 102,1 | 101,2 | 101,7 | 102,3 | 106,1 | 101,8 | 101,8 | Mai |
| 101,3 | 101,1 | 101,8 | 101,4 | 101,7 | 102,5 | 106,5 | 101,8 | 102,0 | Juni |
| 101,4 | 101,1 | 101,8 | 101,4 | 101,7 | 101,9 | 104,3 | 101,6 | 101,6 | Juli |
| 101,8 | 101,2 | 102,3 | 101,6 | 101,9 | 102,1 | 104,5 | 101,7 | 102,2 | August |
| 102,9 | 101,1 | 102,2 | 101,7 | 102,1 | 102,5 | 106,3 | 103,0 | 102,5 | September |
| 103,0 | 101,2 | 102,1 | 101,9 | 102,2 | 102,4 | 106,8 | 103,1 | 102,6 | Oktober |
| 103,0 | 101,5 | 102,6 | 101,8 | 102,3 | 102,5 | 107,3 | 102,9 | 102,6 | November |
| 102,6 | 101,7 | 102,8 | 101,8 | 102,4 | 102,3 | 108,1 | 102,9 | 102,8 | Dezember |
| 102,0 | 101,8 | 102,7 | 101,9 | 102,2 | 102,4 | 107,1 | 102,5 | 102,1 | Januar 1998 |
| 102,7 | 102,1 | 102,5 | 101,9 | 102,5 | 102,8 | 106,5 | 102,4 | 102,4 | Februar |
| 103,8 | 102,2 | 102,8 | 102,1 | 102,7 | 103,0 | 109,2 | 102,7 | 102,7 | März |
| 104,2 | 102,3 | 103,6 | 102,6 | 103,0 | 103,2 | 111,0 | 103,1 | 103,3 | April |
| 104,0 | 102,1 | 104,3 | 102,8 | 103,2 | 103,7 | 111,4 | 103,4 | 103,8 | Mai |
| 103,5 | 101,9 | 104,5 | 103,0 | 103,3 | 103,7 | 111,7 | 103,2 | 103,7 | Juni |
| 103,2 | 101,9 | 104,7 | 102,5 | 103,2 | 103,3 | 109,3 | 102,9 | 103,1 | Juli |
| 103,2 | 101,9 | 104,6 | 102,7 | 103,2 | 103,2 | 109,4 | 102,3 | 103,5 | August |
| 104,2 | 101,7 | 104,4 | 103,1 | 103,3 | 103,6 | 111,6 | 102,9 | 104,0 | September |
| 104,5 | 101,9 | 104,7 | 103,0 | 103,3 | 103,5 | 111,6 | 103,2 | 103,9 | Oktober |
| 104,5 | 102,0 | 105,3 | 102,7 | 103,3 | 103,6 | 111,5 | 103,0 | 104,0 | November |
| 104,1 | 102,2 | 105,7 | 102,6 | 103,4 | 103,4 | 112,1 | 102,9 | 104,3 | Dezember |
| 104,1 | 102,1 | 105,3 | 102,4 | 103,2 | 103,6 | 110,6 | 102,5 | 103,7 | Januar 1999 |
| 104,8 | 102,3 | 105,3 | 102,8 | 103,4 | 104,1 | 109,8 | 102,6 | 103,9 | Februar |
| 105,9 | 102,4 | 105,7 | 103,0 | 103,8 | 104,7 | 112,5 | 103,2 | 104,4 | März |
| 106,2 | 102,4 | 106,4 | 103,9 | 104,2 | 105,0 | 113,9 | 103,4 | 104,9 | April |
| 106,2 | 102,5 | 106,5 | 104,2 | 104,3 | 105,4 | 113,6 | 103,7 | 105,2 | Mai |
| 105,7 | 102,1 | 106,7 | 104,2 | 104,3 | 105,7 | 113,4 | 103,6 | 105,1 | Juni |
| 105,1 | 102,2 | 106,7 | 103,9 | 104,3 | 105,4 | 111,0 | 103,1 | 104,4 | Juli |
| 105,8 | 102,4 | 106,5 | 104,0 | 104,4 | 105,7 | 110,9 | 103,1 | 104,8 | August |
| 106,3 | 102,3 | 106,4 | 104,5 | 104,6 | 106,1 | 113,1 | 104,0 | 105,2 | September |
| 106,4 | 102,7 | 106,6 | 104,6 | 104,6 | 106,2 | 113,5 | 104,2 | 105,1 | Oktober |
| 106,6 | 103,0 | 107,3 | 104,6 | 104,8 | 106,4 | 113,7 | 103,8 | 105,3 | November |
| 106,1 | 103,9 | 107,5 | 104,9 | 105,1 | 106,6 | 114,7 | 104,1 | 105,5 | Dezember |
| 105,8 | 103,5 | 107,3 | 104,8 | 105,0 | 106,5 | 113,2 | 103,5 | 104,5 | Januar 2000 |
| 106,4 | 104,3 | 107,0 | 105,6 | 105,4 | 107,0 | 112,7 | 104,0 | 104,9 | Februar |
| 107,6 | 104,4 | 107,2 | 106,3 | 105,8 | 107,8 | 115,6 | 104,6 | 105,1 | März |
| 108,0 | 104,2 | 108,4 | 106,4 | 106,0 | 108,0 | 116,3 | 104,4 | 105,5 | April |
| 108,3 | 104,1 | 109,1 | 107,0 | 106,1 | 108,4 | 116,6 | 105,0 | 105,7 | Mai |
| 108,3 | 104,5 | 109,7 | 107,4 | 106,5 | 108,8 | 115,9 | 105,0 | 105,9 | Juni |
| 108,0 | 104,2 | 110,2 | 106,9 | 106,5 | 108,3 | 113,9 | 104,4 | 105,4 | Juli |
| 108,4 p | 104,3 p | 110,3 | 107,0 | 106,5 p | 108,0 | 114,1 | 104,5 | 105,4 | August |
| | | | | | | | | | September |
| | | | | | | | | | Oktober |
| | | | | | | | | | November |
| | | | | | | | | | Dezember |

Veränderung gegenüber dem entsprechenden

| Jahr / Monat | Euro- zone VPI-EWU ¹⁾ | Belgien | Deutsch- land | Spanien | Frank- reich | Irland | Italien | Luxem- burg |
|--------------|--|---------|------------------|---------|-----------------|--------|---------|----------------|
| 1996 JD | 2,2 | 1,8 | 1,2 | 3,6 | 2,1 | 2,2 | 4,0 | 1,2 |
| 1997 JD | 1,6 p | 1,5 | 1,5 | 1,9 | 1,3 | 1,2 p | 1,9 | 1,4 |
| 1998 JD | 1,1 | 0,9 | 0,6 | 1,8 | 0,7 | 2,1 | 2,0 | 1,0 |
| 1999 JD | 1,1 | 1,1 | 0,6 | 2,2 | 0,6 | 2,5 | 1,7 | 1,0 |
| 2000 JD | | | | | | | | |
| 1997 Januar | 2,0 | 2,1 | 1,8 | 2,8 | 1,8 | 1,8 | 2,6 | 1,3 |
| Februar | 1,8 | 1,9 | 1,6 | 2,5 | 1,7 | 1,7 | 2,3 | 1,5 |
| März | 1,6 | 1,3 | 1,4 | 2,2 | 1,1 | 1,3 | 2,2 | 1,3 |
| April | 1,3 | 1,1 | 1,2 | 1,6 | 1,0 | 1,6 | 1,9 | 1,1 |
| Mai | 1,4 | 1,4 | 1,4 | 1,3 | 0,9 | 1,4 | 1,8 | 1,1 |
| Juni | 1,4 | 1,6 | 1,5 | 1,4 | 1,0 | 1,5 | 1,6 | 1,2 |
| Juli | 1,5 | 1,9 | 1,6 | 1,5 | 1,1 | 1,5 | 1,7 | 1,3 |
| August | 1,7 | 1,7 | 1,8 | 1,7 | 1,6 | 0,6 | 1,6 | 1,4 |
| September | 1,6 | 1,6 | 1,5 | 1,9 | 1,5 | 0,6 | 1,6 | 1,7 |
| Oktober | 1,5 | 1,2 | 1,5 | 1,8 | 1,1 | 0,8 | 1,9 | 1,7 |
| November | 1,6 | 1,3 | 1,6 | 1,9 | 1,4 | 1,1 | 1,8 | 1,5 |
| Dezember | 1,5 | 0,9 | 1,4 | 1,9 | 1,2 | 1,0 | 1,8 | 1,5 |
| 1998 Januar | 1,1 | 0,5 | 0,7 | 1,9 | 0,6 | 1,2 | 1,9 | 1,5 |
| Februar | 1,1 | 0,8 | 0,6 | 1,7 | 0,7 | 1,1 | 2,1 | 1,1 |
| März | 1,1 | 1,0 | 0,5 | 1,7 | 0,8 | 1,5 | 2,1 | 1,3 |
| April | 1,4 | 1,3 | 0,9 | 1,9 | 1,0 | 2,0 | 2,2 | 1,1 |
| Mai | 1,3 | 1,3 | 0,9 | 2,0 | 1,0 | 2,4 | 2,0 | 1,3 |
| Juni | 1,4 | 1,2 | 0,8 | 2,0 | 1,1 | 2,6 | 2,1 | 1,2 |
| Juli | 1,3 | 1,2 | 0,8 | 2,3 | 0,8 | 2,5 | 2,1 | 1,2 |
| August | 1,1 | 1,0 | 0,6 | 2,1 | 0,6 | 3,0 | 2,2 | 1,0 |
| September | 1,0 | 0,8 | 0,5 | 1,6 | 0,5 | 2,8 | 2,1 | 0,7 |
| Oktober | 0,9 | 0,7 | 0,4 | 1,6 | 0,5 | 2,6 | 1,9 | 0,5 |
| November | 0,8 | 0,6 | 0,4 | 1,4 | 0,2 | 2,2 | 1,7 | 0,5 |
| Dezember | 0,8 | 0,7 | 0,2 | 1,4 | 0,3 | 2,2 | 1,7 | 0,4 |
| 1999 Januar | 0,8 | 1,0 | 0,2 | 1,5 | 0,3 | 2,1 | 1,5 | -1,4 |
| Februar | 0,8 | 1,0 | 0,1 | 1,8 | 0,3 | 2,3 | 1,4 | 0,6 |
| März | 1,0 | 1,3 | 0,5 | 2,1 | 0,4 | 2,0 | 1,4 | 0,6 |
| April | 1,1 | 1,1 | 0,8 | 2,3 | 0,5 | 2,0 | 1,3 | 1,3 |
| Mai | 1,0 | 0,8 | 0,4 | 2,1 | 0,4 | 2,3 | 1,5 | 1,3 |
| Juni | 0,9 | 0,7 | 0,4 | 2,1 | 0,3 | 2,1 | 1,4 | 1,2 |
| Juli | 1,1 | 0,7 | 0,6 | 2,1 | 0,4 | 1,9 | 1,7 | -0,3 |
| August | 1,2 | 0,9 | 0,7 | 2,3 | 0,5 | 2,4 | 1,6 | 1,4 |
| September | 1,2 | 1,3 | 0,8 | 2,5 | 0,6 | 2,6 | 1,9 | 1,6 |
| Oktober | 1,4 | 1,4 | 0,9 | 2,4 | 0,8 | 2,8 | 1,9 | 1,9 |
| November | 1,5 | 1,6 | 1,0 | 2,7 | 1,0 | 3,0 | 2,0 | 1,9 |
| Dezember | 1,7 | 2,1 | 1,4 | 2,8 | 1,4 | 3,9 | 2,1 | 2,3 |
| 2000 Januar | 1,9 | 1,8 | 1,9 | 2,9 | 1,7 | 4,4 | 2,2 | 3,5 |
| Februar | 2,0 | 2,1 | 2,1 | 3,0 | 1,5 | 4,6 | 2,4 | 2,6 |
| März | 2,1 | 2,5 | 2,1 | 3,0 | 1,7 | 5,0 | 2,6 | 3,0 |
| April | 1,9 | 2,3 | 1,6 | 3,0 | 1,4 | 5,0 | 2,4 | 3,2 |
| Mai | 1,9 | 2,4 | 1,5 | 3,2 | 1,6 | 5,1 | 2,5 | 2,9 |
| Juni | 2,4 | 3,0 | 2,0 | 3,5 | 1,9 | 5,4 | 2,7 | 4,4 |
| Juli | 2,4 | 3,1 | 2,0 | 3,7 | 2,0 | 5,9 | 2,6 | 4,7 |
| August | 2,3 p | 3,4 | 1,8 | 3,6 | 2,0 p | 5,7 | 2,6 | 3,7 |
| September | | | 2,6 | | | | | |
| Oktober | | | | | | | | |
| November | | | | | | | | |
| Dezember | | | | | | | | |

*) Die Veränderungsdaten sind durch einen Strukturbruch zum Jahreswechsel 1999/2000 - Erweiterung des Erfassungsbereiches - nur eingeschränkt interpretierbar. 1) Verbraucherpreisindex der europäischen Währungsunion. - 2) Verbraucherpreisindex der 15 EU-Mitgliedstaaten.

Europäischen Union

Indizes (HVPI)

Vorjahresergebnis in Prozent ¹⁾

| Niederlande | Österreich | Portugal | Finnland | Europäische Union EVPI ²⁾ | Dänemark | Griechenland | Schweden | Großbritannien und Nordirland | Jahr / Monat |
|-------------|------------|----------|----------|--------------------------------------|----------|--------------|----------|-------------------------------|--------------|
| 1,4 | 1,8 | 2,9 | 1,1 | 2,4 | 2,1 | 7,9 | 0,8 | 2,5 | JD 1996 |
| 1,9 | 1,2 | 1,9 | 1,2 | 1,7 p | 1,9 | 5,4 | 1,8 | 1,8 | JD 1997 |
| 1,8 | 0,8 | 2,2 | 1,4 | 1,3 | 1,3 | 4,5 | 1,0 | 1,6 | JD 1998 |
| 2,0 | 0,5 | 2,2 | 1,3 | 1,2 | 2,1 | 2,1 | 0,6 | 1,3 | JD 1999 |
| | | | | | | | | | JD 2000 |
| 1,7 | 1,2 | 2,8 | 0,9 | 2,2 | 2,3 | 6,6 | 1,3 | 2,1 | Januar 1997 |
| 1,4 | 1,4 | 2,4 | 0,6 | 2,0 | 2,1 | 6,5 | 1,1 | 2,0 | Februar |
| 1,2 | 1,2 | 2,3 | 0,7 | 1,7 | 1,8 | 5,9 | 1,0 | 1,7 | März |
| 1,0 | 1,2 | 1,6 | 0,9 | 1,5 | 1,7 | 5,7 | 1,3 | 1,5 | April |
| 1,6 | 1,3 | 1,9 | 0,9 | 1,5 | 2,2 | 5,4 | 1,3 | 1,6 | Mai |
| 1,5 | 1,0 | 1,6 | 1,1 | 1,6 | 2,4 | 5,6 | 1,7 | 1,7 | Juni |
| 1,9 | 0,9 | 1,4 | 1,1 | 1,7 | 2,0 | 5,2 | 1,7 | 2,0 | Juli |
| 2,5 | 1,3 | 1,6 | 1,7 | 1,8 | 2,0 | 5,6 | 2,1 | 2,0 | August |
| 2,5 | 1,2 | 1,5 | 1,6 | 1,7 | 1,9 | 4,9 | 2,6 | 1,8 | September |
| 2,3 | 1,1 | 1,6 | 1,7 | 1,7 | 1,6 | 4,6 | 2,7 | 2,0 | Oktober |
| 2,5 | 1,1 | 1,9 | 1,8 | 1,8 | 1,6 | 5,0 | 2,7 | 1,9 | November |
| 2,2 | 1,0 | 2,1 | 1,6 | 1,6 | 1,6 | 4,5 | 2,7 | 1,8 | Dezember |
| 1,6 | 1,2 | 1,6 | 1,8 | 1,3 | 1,7 | 4,3 | 2,1 | 1,5 | Januar 1998 |
| 2,1 | 1,0 | 1,3 | 1,7 | 1,3 | 1,7 | 4,1 | 2,0 | 1,6 | Februar |
| 2,2 | 1,0 | 1,5 | 1,6 | 1,3 | 1,6 | 4,3 | 1,7 | 1,6 | März |
| 2,5 | 1,2 | 2,2 | 1,7 | 1,6 | 1,6 | 5,1 | 1,4 | 1,9 | April |
| 2,1 | 1,0 | 2,2 | 1,6 | 1,6 | 1,4 | 5,0 | 1,6 | 2,1 | Mai |
| 2,2 | 0,8 | 2,7 | 1,6 | 1,5 | 1,2 | 4,9 | 1,4 | 1,7 | Juni |
| 1,8 | 0,8 | 2,8 | 1,1 | 1,4 | 1,4 | 4,8 | 1,3 | 1,5 | Juli |
| 1,4 | 0,7 | 2,2 | 1,1 | 1,3 | 1,1 | 4,7 | 0,6 | 1,3 | August |
| 1,3 | 0,6 | 2,2 | 1,4 | 1,2 | 1,1 | 5,0 | -0,1 | 1,5 | September |
| 1,5 | 0,7 | 2,5 | 1,1 | 1,1 | 1,1 | 4,5 | 0,1 | 1,4 | Oktober |
| 1,5 | 0,5 | 2,6 | 0,9 | 1,0 | 1,1 | 3,9 | 0,1 | 1,4 | November |
| 1,5 | 0,5 | 2,8 | 0,8 | 1,0 | 1,1 | 3,7 | 0,0 | 1,6 | Dezember |
| 2,1 | 0,3 | 2,5 | 0,5 | 0,9 | 1,2 | 3,3 | 0,0 | 1,6 | Januar 1999 |
| 2,0 | 0,2 | 2,7 | 0,9 | 1,0 | 1,3 | 3,1 | 0,2 | 1,5 | Februar |
| 2,0 | 0,2 | 2,8 | 0,9 | 1,2 | 1,7 | 3,0 | 0,5 | 1,7 | März |
| 1,9 | 0,1 | 2,7 | 1,3 | 1,2 | 1,7 | 2,6 | 0,3 | 1,5 | April |
| 2,1 | 0,4 | 2,1 | 1,4 | 1,1 | 1,6 | 2,0 | 0,3 | 1,3 | Mai |
| 2,1 | 0,2 | 2,1 | 1,2 | 1,0 | 1,9 | 1,5 | 0,4 | 1,4 | Juni |
| 1,8 | 0,3 | 1,9 | 1,4 | 1,1 | 2,0 | 1,6 | 0,2 | 1,3 | Juli |
| 2,5 | 0,5 | 1,8 | 1,3 | 1,2 | 2,4 | 1,4 | 0,8 | 1,3 | August |
| 2,0 | 0,6 | 1,9 | 1,4 | 1,2 | 2,4 | 1,3 | 1,1 | 1,2 | September |
| 1,8 | 0,8 | 1,8 | 1,6 | 1,3 | 2,6 | 1,7 | 1,0 | 1,2 | Oktober |
| 2,0 | 1,0 | 1,9 | 1,9 | 1,4 | 2,7 | 2,0 | 0,8 | 1,3 | November |
| 1,9 | 1,7 | 1,7 | 2,2 | 1,7 | 3,1 | 2,3 | 1,2 | 1,2 | Dezember |
| 1,6 | 1,4 | 1,9 | 2,3 | 1,8 | 2,8 | 2,4 | 1,0 | 0,8 | Januar 2000 |
| 1,5 | 2,0 | 1,6 | 2,7 | 1,9 | 2,8 | 2,6 | 1,4 | 1,0 | Februar |
| 1,6 | 2,0 | 1,4 | 3,2 | 1,9 | 3,0 | 2,8 | 1,4 | 0,7 | März |
| 1,7 | 1,8 | 1,9 | 2,5 | 1,7 | 2,9 | 2,1 | 1,0 | 0,6 | April |
| 2,0 | 1,6 | 2,4 | 2,7 | 1,7 | 2,8 | 2,6 | 1,3 | 0,5 | Mai |
| 2,5 | 2,4 | 2,8 | 3,1 | 2,1 | 2,9 | 2,2 | 1,4 | 0,8 | Juni |
| 2,8 | 2,0 | 3,3 | 2,9 | 2,2 | 2,8 | 2,6 | 1,3 | 1,0 | Juli |
| 2,5 p | 1,9 p | 3,6 | 2,9 | 2,0 p | 2,2 | 2,9 | 1,4 | 0,6 | August |
| | | | | | | | | | September |
| | | | | | | | | | Oktober |
| | | | | | | | | | November |
| | | | | | | | | | Dezember |

Fachserie 17: Preise

Reihe 1: Preisindizes für die Land- und Forstwirtschaft

Der etwa 8 Wochen nach dem Berichtsmonat erscheinende Monatsbericht enthält Angaben über Erzeugerpreise landwirtschaftlicher und forstwirtschaftlicher Produkte sowie über Einkaufspreise landwirtschaftlicher Betriebsmittel. Im Jahresbericht sind zu allen Veröffentlichungspositionen die Indexzahlen für einen mehrjährigen Zeitraum aufgeführt.

Zur Berechnung des Index der Erzeugerpreise landwirtschaftlicher Produkte werden ca. 1 600 Preisreihen für 240 Waren, beim Index der Erzeugerpreise forstwirtschaftlicher Produkte aus den Staatsforsten ca. 600 Preisreihen für 75 Waren und beim Index der Einkaufspreise landwirtschaftlicher Betriebsmittel ca. 6 100 Preisreihen für 196 Waren und Leistungen herangezogen.

Reihe 2: Preise und Preisindizes für gewerbliche Produkte (Erzeugerpreise)

In dem etwa 4 Wochen nach dem Berichtszeitraum vorliegenden Monatsbericht sind Angaben über Erzeugerpreise im Inlandsabsatz für rd. 800 Positionen nach dem „Systematischen Güterverzeichnis für Produktionsstatistiken“ – für ausgewählte Gütergruppen einschl. des Auslandsabsatzes – enthalten. Im Jahresbericht werden überwiegend Vergleichsdaten zurückliegender Jahre veröffentlicht. Zur Berechnung der Indizes werden ca. 13 000 Preisreihen für rd. 1 718 Waren verwendet.

Reihe 2.S.2: Index der Erzeugerpreise gewerblicher Produkte – Lange Reihen auf Basis 1991 –

Dieser Sonderband enthält neben ausführlichen methodischen Informationen auch Hinweise zum Berechnen langer Reihen und zum Rechnen mit Preisgleichklauseln Jahresindizes auf der Basis 1991 (= 100), die vielfach bis 1949 und für 1938 zurückgerechnet wurden. Die Darstellung der Monatsindizes reicht von 1976 bis 1990.

Reihe 3: Preisindex für den Wareneingang des Produzierenden Gewerbes

Die Bundesregierung hat den Empfehlungen des Statistischen Beirats zugestimmt, die Berechnung des Preisindex für den Wareneingang des Produzierenden Gewerbes einzustellen. Ergebnisse dieses Index sind damit letztmalig für das Jahr 1998 verfügbar.

Reihe 4: Maßzahlen für Bauleistungspreise und Preisindizes für Bauwerke

Für die Monate Februar, Mai, August und November werden neben einem vierteljährlichen Eilbericht mit den wichtigsten Eckdaten ausführliche Vierteljahresberichte herausgegeben. Die Nachweisungen enthalten Preisindizes für den Neubau von Wohngebäuden, Nichtwohngebäuden und Sonstigen Bauwerken, für Einfamilien-Fertighäuser sowie für die Instandhaltung von Wohngebäuden. Den Indexberechnungen liegen rd. 35 000 Preisreihen für 220 Bauleistungen zugrunde.

Reihe 5: Kaufwerte für Bauland

Angaben zu Baulandveräußerungen wie Fälle, Flächen, Kaufsummen werden vierteljährlich nach Baugebieten, Baulandarten sowie Gemeindegrößenklassen für Bund und Länder veröffentlicht. Der Jahresbericht ist zusätzlich u. a. nach Veräußerern und Erwerbern auf gegliedert und enthält die Ergebnisse ausgewählter Städte.

Reihe 6: Index der Großhandelsverkaufspreise

Der etwa 4 Wochen nach dem Berichtszeitraum erscheinende Monatsbericht zeigt die Entwicklung der bei Großhandelsunternehmen und -märkten ermittelten Verkaufspreise im Inlandsabsatz in institutioneller Gliederung nach 89 Wirtschaftsklassen sowie in zwei wärensistematischen Gliederungen nach rund 540 Warengruppen und Warenarten. Im Jahresbericht werden langfristige Übersichten veröffentlicht. In die Berechnung des Index werden ca. 6 740 Preisreihen für rund 1 080 Waren einbezogen.

Reihe 7: Preisindizes für die Lebenshaltung

Preisindizes für die Lebenshaltung aller privaten Haushalte werden für Deutschland insgesamt, das frühere Bundesgebiet und die neuen Länder und Berlin-Ost veröffentlicht. Für das frühere Bundesgebiet und die neuen Länder werden zusätzlich jeweils Verbraucherpreisindizes für drei eng (aber in West und Ost unterschiedlich) abgegrenzte Haushaltstypen berechnet. Preisindizes

für den Einzelhandel werden nur noch für Deutschland insgesamt bereitgestellt.

Während ein etwa 14 Tage nach dem Berichtszeitraum erscheinender monatlicher Eilbericht ausgewählte Eckdaten der Lebenshaltungsindizes und des Index der Einzelhandelspreise enthält, sind im Monatsbericht weitaus umfangreichere Nachweisungen veröffentlicht. Ausführliche Ergebnisse in tiefer fachlicher Gliederung ab Januar 1992 enthält der Jahresbericht.

Reihe 7.S.1: Preisindizes für die Lebenshaltung – Lange Reihen –

In diesem Sonderbeitrag werden lange Reihen (z.T. zurück bis 1948) des Preisindex für die Lebenshaltung veröffentlicht.

Reihe 8: Preisindizes für die Ein- und Ausfuhr

Im Monatsbericht, der etwa 6 Wochen nach dem Berichtszeitraum vorliegt, werden der Einfuhrpreisindex für etwa 590, der Ausfuhrpreisindex für etwa 515 Warengruppen und Waren sowie die Terms of Trade veröffentlicht. Der Jahresbericht bringt langfristige Übersichten. Für die Berechnung des Einfuhrpreisindex werden ca. 7 230 Preisrepräsentanten, für den Ausfuhrpreisindex 5 970 herangezogen.

Reihe 9: Preise und Preisindizes für Verkehr und Nachrichtenübermittlung

Der Jahresbericht enthält für den Bereich Güterverkehr Indizes der Seefrachtraten sowie Luftfrachtraten für ausgewählte Verkehrsrelationen. Für den Bereich Personenverkehr werden Preise und Preisindizes für die Personen- und Gepäckbeförderung im Schienenverkehr sowie Preisindizes für die Personenbeförderung im Luftverkehr nachgewiesen. Im Bereich Nachrichtenübermittlung werden Erzeuger- und Verbraucherpreisindizes für Post- und Telekommunikationsdienstleistungen dargestellt.

Reihe 10: Internationaler Vergleich der Preise für die Lebenshaltung

Die Verbrauchergeldparitäten sowie Devisenkurse werden in einem etwa 4 Wochen nach dem Berichtszeitraum erscheinenden Monatsbericht und einem Jahresbericht veröffentlicht; letzterer enthält umfangreichere Nachweisungen sowie längerfristige Zeitreihen. Verbrauchergeldparitäten werden monatlich für ca. 60 Länder dargestellt.

Reihe 11: Preise und Preisindizes im Ausland

Der etwa 6 Wochen nach dem Berichtszeitraum erscheinende Monatsbericht enthält neben Angaben von Preisindizes für die Lebenshaltung (z. Z. für mehr als 80 Länder), für Erzeugnisse des Großhandels und der gewerblichen Produktion sowie für Baustoffe und Bauwerke auch absolute Preise für Welthandelsgüter in Originalwährung. Im Jahresbericht werden außerdem umfassende Informationen über Verbraucherpreise (für rd. 80 Länder) nachgewiesen.

Klassifikationen

Klassifikation der Wirtschaftszweige mit Erläuterungen, Ausgabe 1993

Systematik der Wirtschaftszweige mit Erläuterungen, Ausgabe 1979

Systematisches Güterverzeichnis für Produktionsstatistiken, Ausgaben 1989 und 1995

Systematik der Einnahmen und Ausgaben der privaten Haushalte, Ausgabe 1998

Systematik der Bauwerke, Ausgabe 1978

Warenverzeichnis für die Binnenhandelsstatistik, Ausgabe 1978



Statistisches Bundesamt
Gustav-Stresemann-Ring 11
65189 Wiesbaden

Veröffentlichungen und Prospekte sind durch den Verlag METZLER-POESCHEL, Verlagsauslieferung SFG – Servicecenter Fachverlage GmbH, Postfach 43 43, 72774 Reutlingen, erhältlich.