

Fachserie 17 / Reihe 7

PREISE

Preisindizes für die Lebenshaltung

Februar 2002

Herausgeber: Statistisches Bundesamt, Wiesbaden

Fachliche Informationen

zu dieser Veröffentlichung:

Gruppe VI A

Tel.: 06 11 / 75 26 21

Fax: 06 11 / 75 40 00

verbraucherpreisindex@destatis.de

Allgemeine Informationen

zum Datenangebot:

Informationsservice,

Tel.: 06 11 / 75 24 05

Fax: 06 11 / 75 33 30

info@destatis.de

www.destatis.de

Veröffentlichungskalender

der Pressestelle:

www.destatis.de/presse/deutsch/cal.htm

Erscheinungsfolge: monatlich

Erschienen im April 2002

Preis: EUR 10,50 [D]

Bestellnummer: 2170700 - 02102

Recyclingpapier aus 100 % Altpapier.

© Statistisches Bundesamt, Wiesbaden 2002

Für nichtgewerbliche Zwecke sind Vervielfältigung und unentgeltliche Verbreitung, auch auszugsweise, mit Quellenangabe gestattet. Die Verbreitung, auch auszugsweise, über elektronische Systeme/Datenträger bedarf der vorherigen Zustimmung. Alle übrigen Rechte bleiben vorbehalten.

Verlag: Metzler-Poeschel, Stuttgart

Verlagsauslieferung: SFG – Servicecenter Fachverlage GmbH
Postfach 43 43
72774 Reutlingen
Telefon: 0 70 71 / 93 53 50
Telefax: 0 70 71 / 93 53 35
www.s-f-g.com
destatis@s-f-g.com



Zeitreihenservice



In unserer Datenbank STATIS-BUND sind Daten aus verschiedenen Themenbereichen als Zeitreihen gespeichert und können gegen Entgelt via Internet (www.destatis.de/zeitreih) bezogen werden.

Schwerpunktt Themen:

- Produzierendes Gewerbe
- Volkswirtschaftliche Gesamtrechnungen
- Preise
- Löhne und Gehälter
- Erwerbstätigkeit
- Bevölkerung
- Binnen- und Außenhandel
- Bautätigkeit

Nutzungsmöglichkeit:

- Datenrecherche kostenfrei
- Datenabruf als registrierter Kunde
Anmeldung und Preisregelung über
www-zr.destatis.de/cgi-bin/regmeg.pl
- Datenbanksegmente außerdem verfügbar als
STATIS-CD-ROM (halbjährliche Ausgabe),
Informationen und Demo-CD-ROM über

Das **komplette Datenbestandsverzeichnis** finden Sie als **kostenloses** Download unter:
www-zr.destatis.de/dbv/dbv.htm

Informationen:

Telefon:

06 11 / 75 45 55

E-Mail: statis@destatis.de ←

STATISTIK-SHOP



Über den STATISTIK-SHOP stehen **rund um die Uhr (24 Stunden)** Daten aus verschiedenen Themenbereichen als Download sofort zur Verfügung. Außerdem können diverse Printprodukte, CD-ROMs bzw. Diskettenpakete online bestellt werden unter www.destatis.de/shop.

Downloads-Themenauswahl:



- Gebiet, Bevölkerung, Erwerbstätigkeit, Wahlen
- Bildung, Sozialleistungen, Gesundheit, Rechtspflege
- Wohnen, Umwelt
- Wirtschaftsbereiche
- Außenhandel, Unternehmen, Handwerk
- Preise, Verdienste, Einkommen und Verbrauch
- Öffentliche Finanzen
- Volkswirtschaftliche und umweltökonomische Gesamtrechnungen
- Sonderberichte
- Klassifikationen

Bücher, Fachserien, CD-ROMs:



- Jahrbücher
- Fachserien zu den einzelnen Bereichen
- Schriftenreihe „Im Blickpunkt“
- Thematische Veröffentlichungen
- Gutachten des Rates von Sachverständigen für Umweltfragen
- Gutachten des Sachverständigenrates zur Begutachtung der gesamtwirtschaftlichen Entwicklung
- Organisations- und Methodenfragen
- Klassifikationen
- CD-ROMs und Diskettenpakete
- Gesamtkatalog

Informationen:

Telefon:

06 11 / 75 45 55

E-Mail: shop-produkte@destatis.de

WICHTIGE MITTEILUNG

Die Verbraucherpreisindizes für das

„Frühere Bundesgebiet“

- Alle privaten Haushalte
- 4-Personen-Haushalte von Beamten und Angestellten mit höherem Einkommen
- 4-Personen-Haushalte von Arbeitern und Angestellten mit mittlerem Einkommen
- 2-Personen-Rentner-Haushalte mit geringem Einkommen

und die

„Neuen Länder und Berlin-Ost“

- Alle privaten Haushalte
- 4-Personen-Haushalte von Beamten und Angestellten mit höherem Einkommen
- 4-Personen-Haushalte von Arbeitern und Angestellten mit mittlerem Einkommen
- 2-Personen-Rentner-Haushalte mit geringem Einkommen

werden in Zukunft nicht mehr berechnet und stehen ab dem Jahr 2003 nicht mehr zur Verfügung.

Sie sollten daher in neu abzuschließenden Wertsicherungsklauseln nicht verwendet werden. Es ist daher dringend zu empfehlen, neue Wertsicherungsklauseln auf Basis des

„Preisindex für die Lebenshaltung aller privaten Haushalte“ (für Deutschland insgesamt)

abzuschließen bzw. bestehende Verträge mit langer Restlaufzeit entsprechend umzustellen.

Inhalt

	Seite
Textteil	
Erläuterungen	6
Tabellenteil	
Teil I Deutschland	
Schaubild	13
1 Preisindex für die Lebenshaltung aller privaten Haushalte	
1.1 Gliederung nach dem Verwendungszweck	
- Nahrungsmittel und alkoholfreie Getränke	14
- Alkoholische Getränke, Tabakwaren	18
- Bekleidung und Schuhe.....	20
- Wohnung, Wasser, Strom, Gas und andere Brennstoffe	22
- Einrichtungsgegenstände (Möbel), Apparate, Geräte und Ausrüstungen für den Haushalt sowie deren Instandhaltung	26
- Gesundheitspflege	30
- Verkehr	34
- Nachrichtenübermittlung	38
- Freizeit, Unterhaltung und Kultur.....	40
- Bildungswesen.....	48
- Beherbergungs- und Gaststätdienstleistungen.....	48
- Andere Waren und Dienstleistungen	50
1.2 Sondergliederungen	
- Saisonwaren, administrierte Preise, Heizöl und Kraftstoffe	54
- Dauerhaftigkeit der Waren und Dienstleistungen.....	56
- Wohnungsmieten	58
- Kraftfahrzeuganschaffung und -unterhaltung (Kraftfahrerpreisindex)	60
2 Index der Einzelhandelspreise nach Wirtschaftszweigen.....	62
Teil II Früheres Bundesgebiet	
Schaubild	75
3 Preisindex für die Lebenshaltung aller privaten Haushalte Gliederung nach dem Verwendungszweck	76
Teil III Neue Länder und Berlin-Ost	
Schaubild	83
4 Preisindex für die Lebenshaltung aller privaten Haushalte Gliederung nach dem Verwendungszweck	84

Teil IV	Deutschland, früheres Bundesgebiet sowie neue Länder und Berlin-Ost	
5	Preisindizes für die Lebenshaltung und Index der Einzelhandelspreise	89
Teil V	Deutschland nach Ländern	
	Schaubild.....	95
6	Preisindizes für die Lebenshaltung aller privaten Haushalte.....	96
Teil VI	Verbraucherpreisindizes in den Mitgliedstaaten der Europäischen Union	
	Schaubild	103
7	Harmonisierte Indizes	104

Gebietsstand

Die Angaben in Teil I für **Deutschland** beziehen sich auf die Bundesrepublik Deutschland nach dem Gebietsstand seit dem 3.10.1990.

Die Angaben in Teil II für das **frühere Bundesgebiet** beziehen sich auf die Bundesrepublik Deutschland nach dem Gebietsstand bis zum 3.10.1990, sie schließen Berlin-West ein.

Die Angaben in Teil III für die **neuen Länder und Berlin-Ost** beziehen sich auf die Länder Brandenburg, Mecklenburg-Vorpommern, Sachsen, Sachsen-Anhalt, Thüringen sowie auf Berlin-Ost.

Ergebnisse der Länder werden in den „Statistischen Berichten“ der Statistischen Ämter der Länder unter der Kennziffer M I 2 veröffentlicht.

Abkürzungen

a.n.g.	=	anderweitig nicht genannt	COICOP	=	Classification of Individual Consumption by Purpose
WZ	=	Klassifikation der Wirtschaftszweige (Ausgabe 1993)	COICOP-VPI	=	Abgrenzung nach der COICOP in der für den Verbraucherpreisindex (VPI) geltenden Fassung 6/98
o.a.S.	=	ohne ausgeprägten Schwerpunkt			
JD	=	Jahresdurchschnitt			

Zeichenerklärung

•	=	Zahlenwert unbekannt oder geheim zuhalten	r	=	berichtigte Zahl
	=	grundsätzliche Änderung innerhalb einer Reihe, die den zeitlichen Vergleich beeinträchtigt	-	=	nichts vorhanden
			0	=	weniger als die Hälfte von 1 in der letzten Stelle, jedoch mehr als nichts
			p	=	vorläufige Zahl

Erläuterungen

- 1 Die Preisindizes für die Lebenshaltung und der Index der Einzelhandelspreise messen die Preisentwicklung auf der Stufe des Privaten Verbrauchs bzw. auf der Stufe des Einzelhandelsverkaufs. Die Bezugsgröße dieser Indizes ist die Summe der Ausgaben für den Privaten Verbrauch bei den zugrundeliegenden privaten Haushalten bzw. die Summe der Umsätze im Einzelhandel im Basisjahr (gegenwärtig 1995), wie sie durch die Statistik der Wirtschaftsrechnungen privater Haushalte bzw. durch die Statistik der Umsätze im Einzelhandel nachgewiesen wird. Die Indizes werden als gewogener Durchschnitt aus den Preisveränderungszahlen (Durchschnittsmesszahlen) für eine repräsentative Auswahl von Lebenshaltungsgütern bzw. Einzelhandelswaren gebildet. Als Wägungszahlen (= Indexgewichte) dienen die Ausgaben der privaten Haushalte bzw. die Umsatzzahlen für diejenigen Güter im Basisjahr, für die Einzelpreisreihen als repräsentativ angesehen werden. Die Liste dieser Güter mit den jeweiligen Wägungszahlen wird in der Öffentlichkeit oft auch einfach als der „Warenkorb“ bezeichnet.
- 2 Die Preisreihen werden in der Form von Messzahlen auf der Grundlage des Preisstandes im Basisjahr (= 100) dargestellt. Sie beruhen in der Regel auf den Ergebnissen monatlicher Preiserhebungen bei einer repräsentativen Auswahl von Unternehmen des Einzelhandels, des Handwerks, des Beherbergungs- und Gaststättengewerbes, der öffentlichen Versorgung bzw. von Dienstleistungsunternehmen, freien Berufen, Inhabern von Mietwohnungen (z.T. auch Vermietern) u.a.; Erhebungszeitpunkt ist die Monatsmitte. Damit die monatlichen Werte einer Preisreihe nur „reine“ Preisveränderungen zum Ausdruck bringen, müssen alle Faktoren, die für die Höhe des Preises maßgeblich sind, die sogenannten preisbestimmenden Merkmale, konstant gehalten werden. Dies gilt nicht nur für die Mengeneinheit der beobachteten Ware bzw. Leistung und deren qualitative Beschaffenheit, sondern auch für die verschiedenen Handels-, Liefer- und Zahlungsbedingungen. Ändert sich eines dieser Merkmale, so kann die Differenz zwischen dem neuen und dem zuletzt gemeldeten Preis eine unechte Preisveränderung enthalten, die eliminiert werden muss.
- Die monatlich ermittelten Preise sind im allgemeinen effektive Endverbraucherpreise (keine Listenpreise) einschließlich Mehrwertsteuer sowie einschließlich Verbrauchsteuern (z.B. Mineralölsteuer, Tabaksteuer) und anderer gesetzlicher Abgaben (z.B. Bevorratungsbeitrag bei Mineralölerzeugnissen). Gegenwärtig erfassen die Statistischen Landesämter in 118 Gemeinden des früheren Bundesgebietes und 72 Gemeinden der neuen Länder ca. 350 000 Einzelpreise für insgesamt rd. 750 Güter. Für die Berechnung der Verbraucherpreisindizes werden also entsprechend viele Durchschnittsmesszahlen gebildet. Die Berichtsstellen in den Gemeinden werden so ausgewählt, dass einerseits Geschäfts- und Wohnviertel, andererseits die verschiedenen Handels- und Betriebsformen des Einzelhandels (selbständige Fachgeschäfte, Filialbetriebe, Warenhäuser, Supermärkte etc.) in angemessener Weise repräsentiert werden.
- 3 Die Verbraucherpreisindizes werden nach der Laspeyres-Formel berechnet. Das bedeutet, dass die aus dem gegenwärtigen Basisjahr 1995 stammenden Wägungszahlen bis zur Umstellung der Indizes auf ein neueres Basisjahr unverändert bleiben. Das letzte Basisjahr vor dem gegenwärtigen Basisjahr war das Jahr 1991. Für diesen Bericht wurden durchlaufende Reihen durch Verkettung der gegenwärtigen Berechnungsergebnisse auf Basis 1995 = 100 mit den früheren Indexzahlen vor 1995 gebildet.
- 4 Der wichtigste Verbraucherpreisindex ist der **Preisindex für die Lebenshaltung aller privaten Haushalte in Deutschland**. Zusätzlich werden für Deutschland der
 - Index der Einzelhandelspreise und der
 - Harmonisierte Verbraucherpreisindexberechnet. Daneben werden letztmals für das Preisbasisjahr 1995 = 100 - die folgenden Verbraucherpreisindizes ermittelt, und zwar:
 - für das **frühere Bundesgebiet** der Preisindex für die Lebenshaltung
 - aller privaten Haushalte
 - von 4-Personen-Haushalten von Beamten und Angestellten mit höherem Einkommen

- von 4-Personen-Haushalten von Arbeitern und Angestellten mit mittlerem Einkommen
- von 2-Personen-Rentnerhaushalten mit geringem Einkommen

für die **neuen Länder und Berlin-Ost** der Preisindex für die Lebenshaltung

- aller privaten Haushalte
- von 4-Personen-Haushalten von Beamten und Angestellten mit höherem Einkommen
- von 4-Personen-Haushalten von Arbeitern und Angestellten mit mittlerem Einkommen
- von 2-Personen-Rentnerhaushalten mit geringem Einkommen

Diese Indizes werden außer in der Darstellung für die Lebenshaltung insgesamt für eine große Zahl von Gütergruppen verschiedener Aggregationsstufen ermittelt und veröffentlicht. Zugrunde liegt die Classification of Individual Consumption by Purpose (COICOP), eine international harmonisierte Klassifikation. Die Ergebnisse ab 1991 werden entsprechend dieser Klassifikation dargestellt. Dies bedeutet aber keine Neuberechnung dieser Zahlen, sondern nur eine neue Zusammenfassung der einzelnen Preisreihen entsprechend dieser Gliederung. Diese Modifikation des Veröffentlichungsprogramms hat keinen Einfluss auf die Veränderungsdaten (insgesamt).

- 5 Der Index der Einzelhandelspreise für Deutschland insgesamt wurde erstmalig auf der Basis 1991 = 100 berechnet. Die Ergebnisse sind in der institutionellen Gliederung an die international abgestimmte Klassifikation der Wirtschaftszweige, Ausgabe 1993, angelehnt. Entsprechend der bisherigen Praxis enthält der Index der Einzelhandelspreise auch den Einzelhandel mit Kraftwagen, den Einzelhandel mit Kraftwagenteilen und Zubehör, den Einzelhandel mit Krafträdern, Teilen und Zubehör sowie die Tankstellen.

Die bis 1991 berechneten Preisindizes für den Einzelhandel sind daher mit den ab 1991 berechneten Ergebnissen nicht mehr vergleichbar. Die in Tabelle 2 enthaltenen Preisindizes für den Einzelhandel im früheren Bundesgebiet wurden aus diesem Grund nur formal auf das einheitliche Basisjahr 1995 umgerechnet.

- 6 Die Berechnung der Indizes der administrierten Preise (Tabelle 1.2) erfolgt aufgrund der Abgrenzung des Sachverständigenrates zur

Begutachtung der gesamtwirtschaftlichen Entwicklung im Jahresgutachten 1997/1998, (Anhang 5, Tabelle F1). In diesem Teilindex „Administrierte Preise“ sind folgende Güter enthalten:

Direkt administrierte Preise:

- Verkehrstarife
- Rundfunk- und Fernsehgebühren
- Gebühren für den Besuch von kulturellen Einrichtungen, Sportanlagen, Bildungseinrichtungen
- verschiedene andere Gebühren, z.B. Ausstellung eines Reisepasses

Teiladministrierte Preise:

- Versorgungstarife
- Nachrichtenübermittlung
- Mieten im sozialen Wohnungsbau
- freiw. Beiträge zur Krankenversicherung
- Kosten der Gesundheitspflege und
- Rechtsberatung

- 7 In der vorliegenden Reihe 7 der Fachserie 17 erscheinen auch Jahresberichte mit weiteren detaillierten Angaben für die letzten acht Jahre. Ein monatlicher Eilbericht mit den wichtigsten Berechnungsergebnissen für den aktuellen Berichtsmonat sowie zusammenfassenden Tabellen mit den Monatsdaten für längstens zwei Jahre dient der kurzfristigen Unterrichtung. In dem etwas umfangreicheren Monatsbericht werden neben detaillierten Daten für den aktuellen Berichtsmonat auch Tabellen mit Monatsdaten für maximal vier Jahre abgedruckt. Die Eilberichte erscheinen etwa zwei Wochen, die Monatsberichte etwa vier Wochen, die Jahresberichte etwa drei Monate nach Ablauf des Berichtszeitraumes und sind im Buchhandel oder direkt durch den

Verlag
Metzler-Poeschel

Verlagsauslieferung:

SFG - Servicecenter Fachverlage GmbH
Postfach 43 43

72774 Reutlingen

Telefon: 07071 / 93 53 50

Telefax: 07071 / 93 53 35

Internet: www.s-f-g.com

E-Mail: destatis@s-f-g.com

zu beziehen.

Aktuelle Ergebnisse werden vom Statistischen Bundesamt auch über einen automatischen Anrufbeantworter und ein Abruffax bekannt gegeben.

Telefon: 0611 / 75 28 88

Abruffax: 0611 / 75 38 88

(zusätzlich Ergebnisse ab 1991)

Weitere methodische Fragen zur Verbraucherpreisstatistik wurden zuletzt in „Wirtschaft und Statistik“ 7/1979, 11/1979, 4/1980, 7/1984, 1/1990, 12/1994, 11/1995 und 3/1999 behandelt.

- 8 Nachstehend werden einige Erläuterungen zum Rechnen mit Indexzahlen gegeben.

Messung von Indexveränderungen in Punkten und in Prozent

Die Indexveränderung von einem Zeitpunkt zum anderen - berechnet als Veränderung in Prozent - kann als allgemeine Preisveränderungsrate aus der Sicht der Verbraucher interpretiert werden.

Formal ist auch eine Indexentwicklung nach Punkten als Differenz zwischen dem neuen und dem alten Indexstand berechenbar. Das Ergebnis ist inhaltlich nicht interpretierbar und unterscheidet sich je nach Wahl des Basisjahres.

Die Indexentwicklung in Prozent kann nach der Formel

$$\left(\frac{\text{neuer Indexstand}}{\text{alter Indexstand}} \times 100 \right) - 100$$

berechnet werden. Das Ergebnis ist von der Wahl des Basisjahres unabhängig, wenn man von geringfügigen Rundungsdifferenzen absieht.

Hierzu zwei Beispiele:

- (1) Die Steigerung eines Indexwertes von 120 auf 132 bedeutet eine Zunahme um $132 - 120 = 12$ Punkte, aber um

$$\left(\frac{132}{120} \times 100 \right) - 100 = 10\%$$

- (2) Der Wert des Preisindex für die Lebenshaltung aller privaten Haushalte für Deutschland belief sich auf der Basis 1995 = 100 im Mai 1995 auf 99,9 und im Januar 1999 auf 104,1 Er hat sich also in dieser Zeit um

$$104,1 - 99,9 = 4,2 \text{ Punkte}$$

oder um

$$\left(\frac{104,1}{99,9} \times 100 \right) - 100 = 4,2\%$$

erhöht. Wie eine Umrechnung auf ein früheres Preisbasisjahr zeigt, führen die verschiedenen Rechenwege zu unterschiedlichen Ergebnissen. Umgerechnet auf Basis 1991 = 100 (Umrechnungsfaktoren siehe unten) ergibt sich für die gleiche Zeitspanne eine Zunahme um

$$119,4 - 114,6 = 4,8 \text{ Punkte}$$

aber, ebenso wie auf Basis 1995, um

$$\left(\frac{119,4}{114,6} \times 100 \right) - 100 = 4,2\%$$

Diese Unterschiede sind um so größer, je länger das zugrundegelegte Preisbasisjahr zurückliegt.

Messung von Veränderungen der Kaufkraft

Die Veränderung der Kaufkraft des Geldes in den Händen der Verbraucher kann ebenfalls mit Hilfe des Preisindex für die Lebenshaltung aller privaten Haushalte berechnet werden. Dann ist die Formel

$$\left(\frac{\text{alter Indexstand}}{\text{neuer Indexstand}} \times 100 \right) - 100$$

zugrunde zulegen. Die Entwicklung der Kaufkraft steht also im umgekehrten Verhältnis zur Preisentwicklung.

Auch hierzu zwei Beispiele:

- (1) Die Steigerung eines Indexwertes von 120 auf 132, also um 10,0 %, bedeutet, dass sich die Kaufkraft des Geldes in der Hand des Konsumenten um

$$\left(\frac{120}{132} \times 100 \right) - 100 = 90,9 - 100 = -9,1\%$$

verändert hat, d.h. um 9,1 % gesunken ist.

- (2) Der Wert des Preisindex für die Lebenshaltung aller privaten Haushalte im früheren Bundesgebiet, 1995 = 100, hat sich von 99,9 im Mai 1995 auf 104,1 im Januar 1999 erhöht, das sind 4,2 %. Bei der Berechnung der Kaufkraft des Geldes in der Hand des Konsumenten ergibt sich eine Veränderung um

$$\left(\frac{99,9}{104,1} \times 100 \right) - 100 = -4,0\%$$

also ein Kaufkraftverlust von 4,0 %.

- 9 Preisindizes für die Lebenshaltung bzw. der Index der Einzelhandelspreise dienen häufig als Bezugsgrößen für Wertsicherungsklauseln in Miet-, Pacht-, Übergabe-, Pensions- und anderen Verträgen über laufende Zahlungen. Mit der Einführung der dritten Stufe der Europäischen Wirtschafts- und Währungsunion ab 1. Januar 1999 entfiel die bisherige Rechtsgrundlage (§ 3 Währungsgesetz) für die Genehmigung von Wertsicherungsklauseln. An ihre Stelle tritt die Preisklauselverordnung (PrKV) vom 23. September 1998 (BGBl 1998, Teil I, Nr. 66, S. 3043).

Das Statistische Bundesamt kann nicht über die währungsrechtliche Zulässigkeit solcher Klauseln befinden, sondern muss an das Bundesamt für Wirtschaft, 65 726 Eschborn, verweisen, das für solche Fragen allein zuständig ist. Das Statistische Bundesamt kann auch keine Empfehlungen aussprechen, welcher Index bestimmten Vertragsverhältnissen zugrunde zulegen ist, da es sich dabei nicht um ein statistisches Problem, sondern um eine Ermessensfrage zu einem privatrechtlichen Vertrag handelt, die von den Vertragsparteien selbst zu entscheiden ist.

Neu abzuschließende Wertsicherungsklauseln

Der umfassendste Verbraucherpreisindex ist der Preisindex für die Lebenshaltung aller privaten Haushalte. Die drei Haushaltstypen, für die zusätzlich Verbraucherpreisindizes berechnet werden, repräsentieren nur einen geringen Teil aller Haushalte. Sie werden in Zukunft nicht mehr berechnet und stehen ab dem Jahr 2003 nicht mehr zur Verfügung. Sie sollten daher in neu abzuschließenden Wertsicherungsklauseln nicht verwendet werden. Das gleiche gilt für die getrennten Preisindizes für das frühere Bundesgebiet bzw. die neuen Länder einschließlich Berlin-Ost. Es ist daher dringend zu empfehlen, neue Wertsicherungsklauseln auf Basis des

- **Preisindex für die Lebenshaltung aller privaten Haushalte für Deutschland insgesamt**

abzuschließen bzw. bestehende Verträge mit langer Restlaufzeit entsprechend umzustellen. Um die Probleme bei der Umstellung auf ein neues Basisjahr zu reduzieren, empfiehlt es sich darüber hinaus, auf die

- **Veränderung in Prozent, berechnet auf der jeweiligen Originalbasis,**

abzustellen. Abschließend wird darauf hingewiesen, dass Verbraucherpreisindizes für Kalendermonate und Jahre berechnet werden, nicht aber für Stichtage. Eine Formulierung wie „der zum 1.1.1995 gültige Index“ führt häufig zu auslegungsbedingten Rechtsstreitigkeiten und sollte daher unbedingt vermieden werden. Alle diese Ausführungen sind unverbindliche Hinweise aus Sicht der Statistik. Für die Genehmigung von Wertsicherungsklauseln - soweit erforderlich - ist das Bundesamt für Wirtschaft und Ausfuhrkontrolle zuständig.

Alte Wertsicherungsklauseln

Ältere Wertsicherungsklauseln basieren häufig auf einem Verbraucherpreisindex für das frühere Bundesgebiet oder die neuen Länder bzw. für spezielle Haushaltstypen. Diese werden, wie oben erwähnt, künftig nicht mehr berechnet und sollten auf den Preisindex für die Lebenshaltung aller privaten Haushalte für Deutschland insgesamt umgestellt werden. In alten Wertsicherungsklauseln wird außerdem häufig auf eine Indexveränderung in Punkten, basierend auf einem alten Preisbasisjahr, Bezug genommen. Nur in diesen Fällen muss der aktuelle Index auf dieses alte Preisbasisjahr umgerechnet werden. Die dazu erforderlichen Faktoren finden Sie in folgender Tabelle.

Wie rechnet man Indizes auf ein anderes Basisjahr um?

Die Gesamtindizes können durch eine Multiplikation mit den folgenden Faktoren auf das Niveau früherer Preisbasisjahre umgerechnet werden. Mit der Einführung des Preisbasisjahres 1995 am 25. Februar 1999 wurden die früher berechneten Ergebnisse ab Januar 1995 durch neuberechnete Ergebnisse ersetzt. Die von Januar 1995 bis Dezember 1998 veröffentlichten Ergebnisse auf der alten Basis 1991 = 100 verlieren damit ihre Gültigkeit. Für länger zurückliegende Zeiträume ergeben sich durch die Umbasierung nur rundungsbedingte Abweichungen.

Die Preisindizes der Tabelle 5 können mit den folgenden Faktoren auf die jeweiligen älteren Basisjahre von 1991 bis 1962 umbasiert werden. Es wird ausdrücklich darauf hingewiesen,

dass gesamtdeutsche Verbraucherpreisindizes nicht auf Preisbasisjahre 1985 oder ältere Basisjahre umgerechnet werden können.

Faktoren früherer Basisjahre:

Preisindex für die Lebenshaltung	1995→1991	1995→1985	1995→1980	1995→1976	1995→1970	1995→1962
Deutschland insg.						
Alle privaten Haushalte	1,14718	-	-	-	-	-
Einzelhandel	1,06613	-	-	-	-	-
Früheres Bundesgebiet						
Alle privaten Haushalte	1,12399	1,24698	1,50706	1,76008	2,47278	3,03024
4-Personen-Haushalte von Beamten und Angestellten mit höherem Einkommen	1,12614	1,25631	1,52371	1,78607	2,50959	3,05045
4-Personen-Haushalte von Arbeitern und Angestellten mit mittlerem Einkommen	1,12802	1,24899	1,50806	1,74798	2,44355	2,98387
2-Personen-Rentnerhaushalte mit geringem Einkommen	1,13508	1,25907	1,52419	1,75706	2,48589	3,13105
Neue Länder						
Alle privaten Haushalte	1,32525	-	-	-	-	-
4-Personen-Haushalte von Beamten und Angestellten mit höherem Einkommen	1,29566	-	-	-	-	-
4-Personen-Haushalte von Arbeitern und Angestellten mit mittlerem Einkommen	1,29263	-	-	-	-	-
2-Personen-Rentnerhaushalte mit geringem Einkommen	1,34040	-	-	-	-	-

Ab Januar 1995 kann man Werte der Originalbasis auf die jeweiligen älteren Basisjahre von 1991 bis 1962 mit den oben aufgeführten Faktoren umbasieren.

Beispiele:

Der auf Originalbasis 1995 = 100 errechnete Preisindex für die Lebenshaltung aller privaten Haushalte für das frühere Bundesgebiet hat im Januar 1995 einen Stand von 99,2. Durch Umbasierung ergeben sich die folgenden Indexwerte:

auf Basis 1991	$(99,2 \times 1,12399) = 111,5$
auf Basis 1985	$(99,2 \times 1,24698) = 123,7$
auf Basis 1980	$(99,2 \times 1,50706) = 149,5$
auf Basis 1976	$(99,2 \times 1,76008) = 174,6$
auf Basis 1970	$(99,2 \times 2,47278) = 245,3$
auf Basis 1962	$(99,2 \times 3,03024) = 300,6$

Was ist zu beachten, wenn in Verträgen der zugrundegelegte Gebietsstand nicht ausdrücklich bezeichnet ist?

- Alle Wertsicherungsklauseln, die ein Preisbasisjahr vor 1991 nennen, beziehen sich auf Preisindizes für das frühere Bundesgebiet.
- Alle Wertsicherungsklauseln, die einen speziellen Haushaltstyp nennen (z.B. den 4-Personen-Haushalt mit mittlerem Einkommen), beziehen sich auf das frühere Bundesgebiet oder die neuen Länder und Berlin-Ost. Ein Verbraucherpreisindex für Deutschland insgesamt wurde vom Statistischen Bundesamt erstmals am 14. September 1995 vorgestellt. Wertsicherungsklauseln in Verträgen, welche vor diesem Termin abgeschlossen wurden, dürften ebenfalls nicht den Preisindex für die Lebenshaltung aller privaten Haushalte in Deutschland zugrunde legen.

Teil I

Deutschland

Deutschland

Preisindex für die Lebenshaltung aller privaten Haushalte

1995 = 100

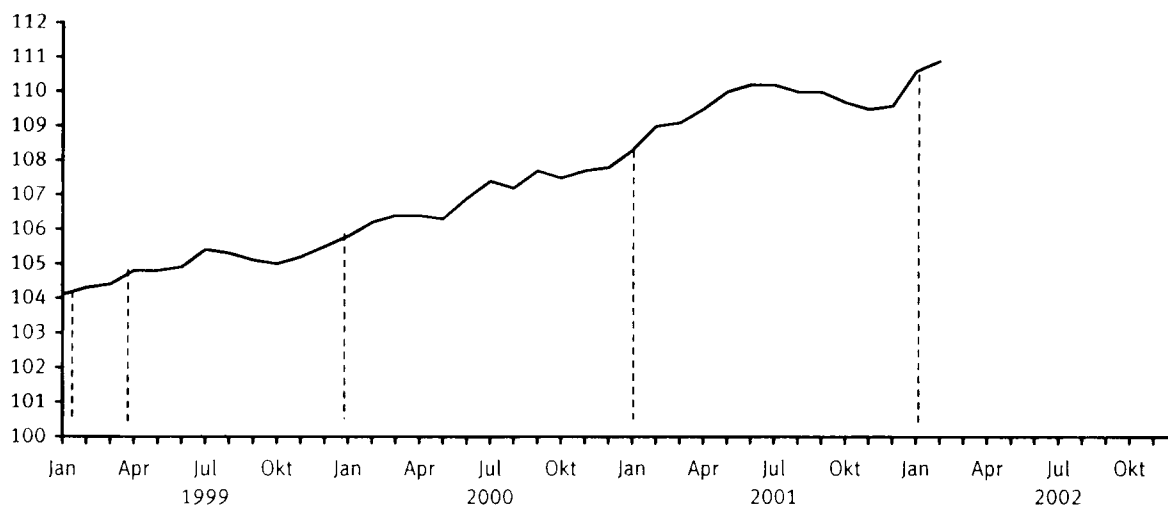

Veränderung gegenüber dem Vorjahr in %

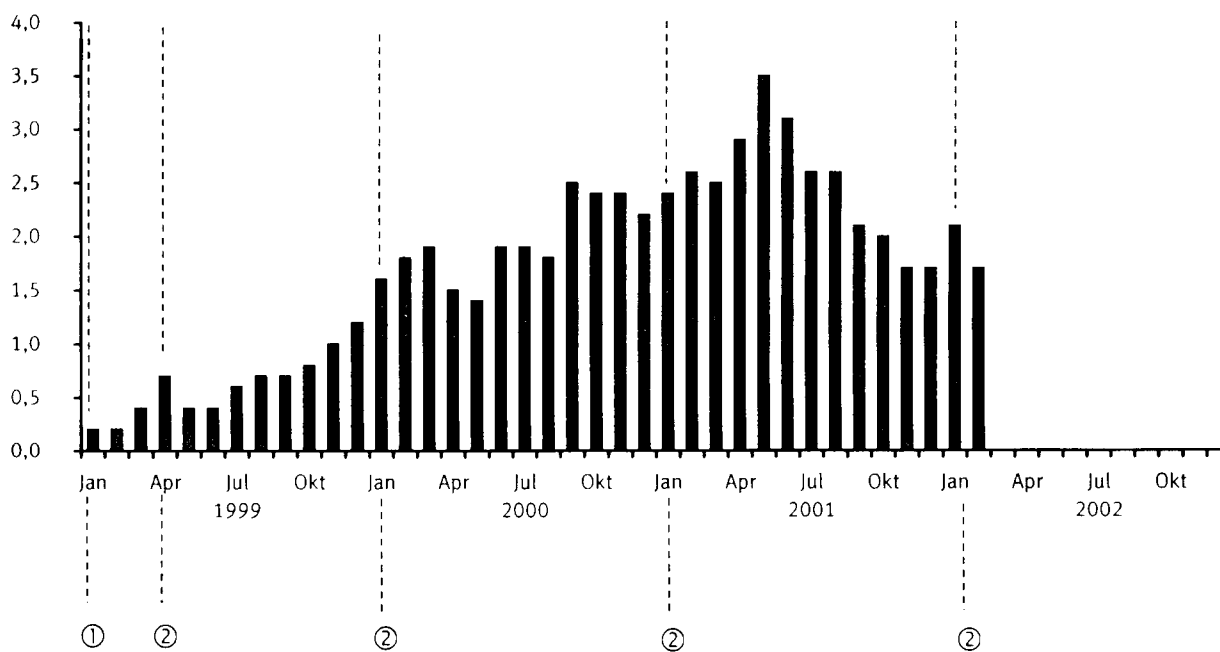

① Reduzierung der Rezeptgebühren sowie weiterer Zuzahlungen im Gesundheitswesen

② Ökologische Steuerreform

Deutschland
1 Preisindex für die Lebenshaltung aller privaten Haushalte
1.1 Gliederung nach dem Verwendungszweck

1995 = 100

Jahr Monat	Gesamt- index	Nahrungs- mittel und alkohol- freie Getränke	Nahrungs- mittel	Brot und Getreide- erzeug- nisse	Fleisch, Fleisch- waren	Fische, Fisch- waren	Molkerei- produkte und Eier	Speise- fette und -öle
COICOP-VPI-Nr. Gewichtung in %/∞	1000	01 131,26	011 113,13	0111 22,23	0112 29,43	0113 5,19	0114 16,81	0115 3,52
1998 JD	104,3	103,0	103,0	102,4	104,5	108,8	100,5	103,9
1999 JD	104,9	101,7	101,9	102,4	101,7	111,6	99,2	101,4
2000 JD	106,9	101,2	101,5	102,5	101,8	112,8	97,8	99,4
2001 JD	109,6	105,8	106,8	105,5	109,8	118,6	103,0	102,6
2002 JD								
1999 Januar	104,1	103,0	103,1	102,5	102,7	111,9	100,2	104,4
Februar	104,3	103,0	103,1	102,4	102,4	111,7	100,0	104,1
März	104,4	102,9	103,0	102,5	102,1	111,3	100,0	103,1
April	104,8	103,2	103,4	102,5	101,9	111,6	99,7	102,3
Mai	104,8	103,2	103,5	102,6	101,6	111,4	99,3	102,0
Juni	104,9	102,6	102,9	102,5	101,4	111,6	99,2	101,4
Juli	105,4	101,7	101,9	102,4	101,6	111,0	99,1	100,8
August	105,3	100,7	100,8	102,3	101,4	111,1	98,8	100,1
September	105,1	100,2	100,2	102,3	101,3	111,5	98,5	99,7
Oktober	105,0	99,9	99,9	102,3	101,2	111,6	98,4	99,6
November	105,2	100,0	100,1	102,3	101,2	111,8	98,3	99,5
Dezember	105,5	100,2	100,4	102,3	101,2	112,1	98,3	99,5
2000 Januar	105,8	101,0	101,3	102,4	101,2	112,5	98,1	99,4
Februar	106,2	101,6	102,0	102,4	101,1	111,9	98,0	99,2
März	106,4	101,1	101,3	102,4	101,1	112,0	97,9	98,9
April	106,4	101,5	101,9	102,3	101,2	112,2	97,9	98,9
Mai	106,3	101,8	102,2	102,3	101,3	113,2	97,9	98,8
Juni	106,9	101,8	102,2	102,4	101,5	112,7	97,7	98,7
Juli	107,4	101,4	101,8	102,4	101,7	112,4	97,4	98,2
August	107,2	100,8	101,0	102,4	102,0	112,8	97,4	98,6
September	107,7	100,5	100,7	102,5	102,1	112,7	97,4	99,3
Oktober	107,5	100,5	100,6	102,6	102,4	113,0	97,7	100,4
November	107,7	100,9	101,1	103,0	102,7	113,6	98,1	100,9
Dezember	107,8	101,4	101,8	103,1	103,0	114,2	98,3	101,1
2001 Januar	108,3	102,9	103,5	103,5	104,8	115,9	98,6	101,6
Februar	109,0	103,3	103,9	103,9	105,9	115,6	99,3	101,7
März	109,1	104,3	105,1	104,3	107,4	116,1	99,8	101,7
April	109,5	105,9	107,0	104,6	110,0	116,5	100,4	101,8
Mai	110,0	107,7	109,0	105,0	110,9	117,3	102,3	102,4
Juni	110,2	108,0	109,3	105,4	111,3	118,1	103,8	103,1
Juli	110,2	107,4	108,7	105,9	111,5	118,5	104,4	103,2
August	110,0	106,2	107,3	106,0	111,4	120,0	105,0	103,3
September	110,0	106,1	107,1	106,3	111,3	120,1	105,2	103,4
Oktober	109,7	106,2	107,2	106,5	111,1	121,1	105,6	103,5
November	109,5	105,6	106,6	107,0	110,9	121,9	105,8	103,1
Dezember	109,6	106,2	107,2	107,2	110,8	122,1	106,0	102,7
2002 Januar	110,6	108,9	110,4	108,2	110,7	124,5	106,2	101,4
Februar	110,9	108,4	109,8	108,1	110,4	123,4	106,0	101,0
März								
April								
Mai								
Juni								
Juli								
August								
September								
Oktober								
November								
Dezember								

Deutschland
1 Preisindex für die Lebenshaltung aller privaten Haushalte
1.1 Gliederung nach dem Verwendungszweck

Veränderung gegenüber dem entsprechenden Vorjahresergebnis in Prozent

Jahr Monat	Gesamt- index	Nahrungs- mittel und alkohol- freie Getränke	Nahrungs- mittel	Brot und Getreide- erzeug- nisse	Fleisch, Fleisch- waren	Fische, Fisch- waren	Molkerei- produkte und Eier	Speise- fette und -öle
COICOP-VPI-Nr. Gewichtung in ‰/∞	1000	01 131,26	011 113,13	0111 22,23	0112 29,43	0113 5,19	0114 16,81	0115 3,52
1998 JD	1,0	1,0	0,9	0,6	-0,1	4,5	-0,1	2,7
1999 JD	0,6	-1,3	-1,1	0,0	-2,7	2,6	-1,3	-2,4
2000 JD	1,9	-0,5	-0,4	0,1	0,1	1,1	-1,4	-2,0
2001 JD	2,5	4,5	5,2	2,9	7,9	5,1	5,3	3,2
2002 JD								
1999 Januar	0,2	-0,5	-0,4	0,4	-2,7	4,9	-0,6	1,7
Februar	0,2	-0,4	-0,4	0,2	-2,9	3,9	-1,0	1,2
März	0,4	-0,2	0,0	0,3	-3,0	3,5	-0,8	-0,2
April	0,7	-0,4	-0,2	0,2	-3,0	3,6	-1,2	-1,4
Mai	0,4	-1,0	-0,8	0,3	-3,3	3,3	-1,4	-1,9
Juni	0,4	-1,7	-1,5	0,1	-3,3	2,9	-1,4	-2,7
Juli	0,6	-1,8	-1,6	0,0	-2,9	1,9	-1,3	-3,4
August	0,7	-1,9	-1,7	-0,2	-2,9	1,7	-1,4	-4,0
September	0,7	-1,9	-1,7	-0,2	-2,8	1,4	-1,6	-4,5
Oktober	0,8	-1,7	-1,5	-0,2	-2,3	1,2	-1,7	-4,8
November	1,0	-1,9	-1,6	-0,3	-1,9	0,7	-1,9	-4,7
Dezember	1,2	-1,9	-1,7	-0,3	-1,7	1,0	-1,9	-4,7
2000 Januar	1,6	-1,9	-1,7	-0,1	-1,5	0,5	-2,1	-4,8
Februar	1,8	-1,4	-1,1	0,0	-1,3	0,2	-2,0	-4,7
März	1,9	-1,7	-1,7	-0,1	-1,0	0,6	-2,1	-4,1
April	1,5	-1,6	-1,5	-0,2	-0,7	0,5	-1,8	-3,3
Mai	1,4	-1,4	-1,3	-0,3	-0,3	1,6	-1,4	-3,1
Juni	1,9	-0,8	-0,7	-0,1	0,1	1,0	-1,5	-2,7
Juli	1,9	-0,3	-0,1	0,0	0,1	1,3	-1,7	-2,6
August	1,8	0,1	0,2	0,1	0,6	1,5	-1,4	-1,5
September	2,5	0,3	0,5	0,2	0,8	1,1	-1,1	-0,4
Oktober	2,4	0,6	0,7	0,3	1,2	1,3	-0,7	0,8
November	2,4	0,9	1,0	0,7	1,5	1,6	-0,2	1,4
Dezember	2,2	1,2	1,4	0,8	1,8	1,9	0,0	1,6
2001 Januar	2,4	1,9	2,2	1,1	3,6	3,0	0,5	2,2
Februar	2,6	1,7	1,9	1,5	4,7	3,3	1,3	2,5
März	2,5	3,2	3,8	1,9	6,2	3,7	1,9	2,8
April	2,9	4,3	5,0	2,2	8,7	3,8	2,6	2,9
Mai	3,5	5,8	6,7	2,6	9,5	3,6	4,5	3,6
Juni	3,1	6,1	6,9	2,9	9,7	4,8	6,2	4,5
Juli	2,6	5,9	6,8	3,4	9,6	5,4	7,2	5,1
August	2,6	5,4	6,2	3,5	9,2	6,4	7,8	4,8
September	2,1	5,6	6,4	3,7	9,0	6,6	8,0	4,1
Oktober	2,0	5,7	6,6	3,8	8,5	7,2	8,1	3,1
November	1,7	4,7	5,4	3,9	8,0	7,3	7,8	2,2
Dezember	1,7	4,7	5,3	4,0	7,6	6,9	7,8	1,6
2002 Januar	2,1	5,8	6,7	4,5	5,6	7,4	7,7	-0,2
Februar	1,7	4,9	5,7	4,0	4,2	6,7	6,7	-0,7
März								
April								
Mai								
Juni								
Juli								
August								
September								
Oktober								
November								
Dezember								

Deutschland
1 Preisindex für die Lebenshaltung aller privaten Haushalte
1.1 Gliederung nach dem Verwendungszweck

1995 = 100

Jahr Monat	Obst	Gemüse (einschl. Kartoffeln u. a. Knollen- gewächse)	Zucker, Marme- lade, Konfitüre, Honig, Sirup und Süßwaren	Nahrungs- mittel a. n. g.	Alkohol- freie Getränke	Kaffee, Tee, Kakao	Mineral- wasser, Säfte, Limo- naden
COICOP-VPI-Nr. Gewichtung in ‰	0116 9,95	0117 11,98	0118 9,46	0119 4,56	012 18,13	0121 6,85	0122 11,28
1998 JD	106,7	98,8	102,3	101,9	103,3	105,3	102,1
1999 JD	103,2	98,8	103,4	101,8	100,7	98,8	101,9
2000 JD	102,0	98,1	103,2	101,0	99,3	94,9	102,0
2001 JD	110,5	103,3	105,2	102,8	99,5	92,8	103,5
2002 JD							
1999 Januar	102,9	105,4	103,2	102,3	102,4	102,9	102,2
Februar	104,7	105,4	103,5	102,0	102,1	101,8	102,2
März	105,4	104,9	103,4	102,0	102,1	102,0	102,1
April	106,4	109,0	103,5	102,1	101,6	101,1	101,9
Mai	107,7	109,4	103,6	101,9	101,3	100,3	102,0
Juni	109,6	103,3	103,5	101,8	100,8	99,2	101,8
Juli	109,3	95,0	103,4	101,8	100,4	98,2	101,8
August	104,2	89,9	103,3	101,6	100,0	97,1	101,7
September	99,7	89,1	103,3	101,5	99,7	96,2	101,8
Oktober	98,0	88,0	103,2	101,4	99,6	96,0	101,8
November	95,6	91,8	103,3	101,5	99,4	95,5	101,8
Dezember	95,1	94,6	103,3	101,4	99,2	94,9	101,9
2000 Januar	100,4	98,5	103,4	101,4	99,3	94,8	102,0
Februar	102,5	104,4	103,4	101,3	99,2	94,8	101,9
März	100,8	100,0	103,2	101,1	99,3	95,1	101,8
April	101,7	103,8	103,2	101,0	99,4	95,6	101,7
Mai	104,4	104,1	103,2	100,9	99,4	95,8	101,7
Juni	108,8	101,0	103,0	100,8	99,2	95,2	101,6
Juli	109,4	96,2	102,9	100,9	99,3	95,3	101,7
August	103,1	93,3	103,1	100,9	99,5	95,6	101,9
September	99,3	92,5	103,2	100,9	99,5	95,2	102,1
Oktober	98,2	91,2	103,3	100,9	99,5	94,7	102,4
November	96,9	94,7	103,4	101,1	99,1	93,7	102,4
Dezember	99,0	97,9	103,3	101,1	99,0	93,0	102,6
2001 Januar	105,1	101,3	103,7	101,4	99,1	93,2	102,7
Februar	106,4	100,1	104,0	101,8	99,1	92,8	102,9
März	108,6	103,5	104,2	102,0	99,3	93,0	103,1
April	112,1	110,1	104,6	102,3	99,3	92,6	103,4
Mai	115,5	120,1	104,8	102,6	99,4	92,8	103,4
Juni	118,1	115,5	105,3	103,0	99,6	92,8	103,7
Juli	120,6	105,4	105,6	103,1	99,6	92,7	103,8
August	112,9	96,2	105,8	103,2	99,7	92,8	103,9
September	110,9	95,5	106,0	103,5	99,8	92,9	103,9
Oktober	107,9	98,1	106,2	103,6	99,6	92,7	103,9
November	104,1	94,4	106,3	103,6	99,6	92,5	103,8
Dezember	103,8	99,8	106,4	103,6	99,7	92,7	103,9
2002 Januar	112,7	119,8	106,5	103,7	99,7	92,3	104,2
Februar	113,2	115,4	106,3	103,7	99,7	92,0	104,3
März							
April							
Mai							
Juni							
Juli							
August							
September							
Oktober							
November							
Dezember							

Deutschland
1 Preisindex für die Lebenshaltung aller privaten Haushalte
1.1 Gliederung nach dem Verwendungszweck

Veränderung gegenüber dem entsprechenden Vorjahresergebnis in Prozent

Jahr Monat	Obst	Gemüse (einschl. Kartoffeln u.a. Knollen- gewächse)	Zucker, Marme- lade, Konfitüre, Honig, Sirup und Süßwaren	Nahrungs- mittel a.n.g.	Alkohol- freie Getränke	Kaffee, Tee, Kakao	Mineral- wasser, Säfte, Limo- naden
COICOP-VPI-Nr. Gewichtung in ‰	0116 9,95	0117 11,98	0118 9,46	0119 4,56	012 18,13	0121 6,85	0122 11,28
1998 JD	3,0	0,3	1,4	1,1	2,0	4,1	0,7
1999 JD	-3,3	0,0	1,1	-0,1	-2,5	-6,2	-0,2
2000 JD	-1,2	-0,7	-0,2	-0,8	-1,4	-3,9	0,1
2001 JD	8,3	5,3	1,9	1,8	0,2	-2,2	1,5
2002 JD							
1999 Januar	-6,5	4,4	1,9	1,0	-0,8	-2,7	0,6
Februar	-3,3	4,5	1,7	0,6	-0,9	-3,5	0,7
März	-0,7	6,0	1,3	0,4	-1,0	-3,3	0,5
April	-1,0	5,5	1,3	0,3	-1,6	-4,0	-0,1
Mai	-3,1	2,6	1,3	0,0	-2,0	-5,1	-0,1
Juni	-4,4	-2,4	1,2	-0,2	-2,8	-6,5	-0,4
Juli	-5,7	-1,5	1,0	-0,2	-3,0	-7,1	-0,4
August	-3,7	-3,3	0,9	-0,4	-3,5	-8,3	-0,6
September	-3,5	-2,9	0,9	-0,6	-3,8	-8,8	-0,6
Oktober	-1,6	-3,6	0,6	-0,7	-3,6	-8,3	-0,6
November	-2,2	-4,6	0,6	-0,6	-3,7	-8,7	-0,6
Dezember	-3,1	-5,2	0,5	-0,7	-3,3	-7,9	-0,4
2000 Januar	-2,4	-6,5	0,2	-0,9	-3,0	-7,9	-0,2
Februar	-2,1	-0,9	-0,1	-0,7	-2,8	-6,9	-0,3
März	-4,4	-4,7	-0,2	-0,9	-2,7	-6,8	-0,3
April	-4,4	-4,8	-0,3	-1,1	-2,2	-5,4	-0,2
Mai	-3,1	-4,8	-0,4	-1,0	-1,9	-4,5	-0,3
Juni	-0,7	-2,2	-0,5	-1,0	-1,6	-4,0	-0,2
Juli	0,1	1,3	-0,5	-0,9	-1,1	-3,0	-0,1
August	-1,1	3,8	-0,2	-0,7	-0,5	-1,5	0,2
September	-0,4	3,8	-0,1	-0,6	-0,2	-1,0	0,3
Oktober	0,2	3,6	0,1	-0,5	-0,1	-1,4	0,6
November	1,4	3,2	0,1	-0,4	-0,3	-1,9	0,6
Dezember	4,1	3,5	0,0	-0,3	-0,2	-2,0	0,7
2001 Januar	4,7	2,8	0,3	0,0	-0,2	-1,7	0,7
Februar	3,8	-4,1	0,6	0,5	-0,1	-2,1	1,0
März	7,7	3,5	1,0	0,9	0,0	-2,2	1,3
April	10,2	6,1	1,4	1,3	-0,1	-3,1	1,7
Mai	10,6	15,4	1,6	1,7	0,0	-3,1	1,7
Juni	8,5	14,4	2,2	2,2	0,4	-2,5	2,1
Juli	10,2	9,6	2,6	2,2	0,3	-2,7	2,1
August	9,5	3,1	2,6	2,3	0,2	-2,9	2,0
September	11,7	3,2	2,7	2,6	0,3	-2,4	1,8
Oktober	9,9	7,6	2,8	2,7	0,1	-2,1	1,5
November	7,4	-0,3	2,8	2,5	0,5	-1,3	1,4
Dezember	4,8	1,9	3,0	2,5	0,7	-0,3	1,3
2002 Januar	7,2	18,3	2,7	2,3	0,6	-1,0	1,5
Februar	6,4	15,3	2,2	1,9	0,6	-0,9	1,4
März							
April							
Mai							
Juni							
Juli							
August							
September							
Oktober							
November							
Dezember							

Deutschland
1 Preisindex für die Lebenshaltung aller privaten Haushalte
1.1 Gliederung nach dem Verwendungszweck

1995 = 100

Jahr Monat	Alkoholi- sche Getränke, Tabak- waren	Alkoholi- sche Getränke	Spiri- tuosen	Wein	Bier	Tabak- waren
COICOP-VPI-Nr. Gewichtung in ‰	02 41,67	021 21,34	0211 2,80	0212 6,27	0213 12,27	022 20,33
1998 JD	104,7	102,4	100,6	104,0	101,9	107,1
1999 JD	106,0	102,5	99,6	104,3	102,2	109,7
2000 JD	107,5	102,3	99,6	103,6	102,2	113,0
2001 JD	109,4	103,3	100,6	104,5	103,3	115,8
2002 JD						
1999 Januar	105,5	102,6	100,2	104,5	102,1	108,6
Februar	105,5	102,5	100,0	104,6	102,0	108,6
März	105,5	102,5	100,0	104,5	102,0	108,6
April	105,5	102,6	99,8	104,5	102,2	108,6
Mai	105,6	102,7	99,8	104,6	102,3	108,6
Juni	105,5	102,6	99,7	104,4	102,3	108,6
Juli	105,5	102,6	99,6	104,4	102,3	108,6
August	105,5	102,6	99,5	104,3	102,4	108,6
September	105,5	102,5	99,3	104,2	102,4	108,6
Oktober	107,4	102,3	99,1	104,1	102,1	112,8
November	107,5	102,4	99,2	104,0	102,3	112,8
Dezember	107,4	102,3	99,3	103,9	102,2	112,8
2000 Januar	107,4	102,3	99,5	103,9	102,1	112,8
Februar	107,4	102,3	99,5	103,8	102,1	112,8
März	107,4	102,2	99,5	103,7	102,0	112,8
April	107,3	101,9	99,4	103,5	101,7	112,8
Mai	107,4	102,1	99,5	103,7	102,0	112,8
Juni	107,3	102,1	99,5	103,6	101,9	112,8
Juli	107,3	102,1	99,6	103,7	101,8	112,8
August	107,4	102,3	99,7	103,6	102,2	112,8
September	107,5	102,5	99,7	103,6	102,6	112,8
Oktober	107,6	102,5	99,7	103,4	102,8	112,8
November	108,1	102,5	99,6	103,4	102,7	114,1
Dezember	108,2	102,6	99,5	103,5	102,8	114,1
2001 Januar	108,3	102,7	99,6	103,5	103,1	114,1
Februar	109,3	102,9	99,8	103,9	103,1	116,0
März	109,4	103,1	99,8	104,2	103,3	116,0
April	109,3	103,0	100,2	104,1	103,2	116,0
Mai	109,4	103,2	100,4	104,3	103,2	116,0
Juni	109,5	103,4	100,8	104,5	103,4	116,0
Juli	109,5	103,4	101,0	104,7	103,3	116,0
August	109,5	103,4	101,2	104,8	103,2	116,0
September	109,5	103,4	101,2	104,9	103,2	116,0
Oktober	109,5	103,4	101,2	104,8	103,2	116,0
November	109,7	103,6	101,2	105,1	103,5	116,0
Dezember	109,6	103,6	101,2	105,1	103,4	116,0
2002 Januar	113,1	104,0	101,3	105,1	104,0	122,6
Februar	112,9	103,7	101,2	104,9	103,7	122,6
März						
April						
Mai						
Juni						
Juli						
August						
September						
Oktober						
November						
Dezember						

Deutschland
1 Preisindex für die Lebenshaltung aller privaten Haushalte
1.1 Gliederung nach dem Verwendungszweck

Veränderung gegenüber dem entsprechenden Vorjahresergebnis in Prozent

Jahr Monat	Alkoholische Getränke, Tabak- waren	Alkoholische Getränke	Spiri- tuosen	Wein	Bier	Tabak- waren
COICOP-VPI-Nr. Gewichtung in $\frac{\%}{\infty}$	02 41,67	021 21,34	0211 2,80	0212 6,27	0213 12,27	022 20,33
1998 JD	1,9	0,8	0,5	1,5	0,4	3,1
1999 JD	1,2	0,1	-1,0	0,3	0,3	2,4
2000 JD	1,4	-0,2	0,0	-0,7	0,0	3,0
2001 JD	1,8	1,0	1,0	0,9	1,1	2,5
2002 JD						
1999 Januar	2,5	0,7	-0,2	1,5	0,5	4,4
Februar	2,6	0,7	-0,5	1,4	0,7	4,4
März	2,5	0,6	-0,4	1,1	0,6	4,4
April	2,4	0,5	-0,8	0,6	0,6	4,4
Mai	0,2	0,4	-0,9	0,7	0,5	0,0
Juni	0,1	0,2	-1,1	0,3	0,4	0,0
Juli	0,0	0,1	-1,2	0,1	0,3	0,0
August	-0,1	0,0	-1,1	-0,1	0,2	0,0
September	-0,1	-0,2	-1,4	-0,2	0,2	0,0
Oktober	1,7	-0,4	-1,5	-0,5	-0,1	3,9
November	1,7	-0,5	-1,2	-0,7	-0,2	3,9
Dezember	1,7	-0,4	-1,0	-0,7	0,0	3,9
2000 Januar	1,8	-0,3	-0,7	-0,6	0,0	3,9
Februar	1,8	-0,2	-0,5	-0,8	0,1	3,9
März	1,8	-0,3	-0,5	-0,8	0,0	3,9
April	1,7	-0,7	-0,4	-1,0	-0,5	3,9
Mai	1,7	-0,6	-0,3	-0,9	-0,3	3,9
Juni	1,7	-0,5	-0,2	-0,8	-0,4	3,9
Juli	1,7	-0,5	0,0	-0,7	-0,5	3,9
August	1,8	-0,3	0,2	-0,7	-0,2	3,9
September	1,9	0,0	0,4	-0,6	0,2	3,9
Oktober	0,2	0,2	0,6	-0,7	0,7	0,0
November	0,6	0,1	0,4	-0,6	0,4	1,2
Dezember	0,7	0,3	0,2	-0,4	0,6	1,2
2001 Januar	0,8	0,4	0,1	-0,4	1,0	1,2
Februar	1,8	0,6	0,3	0,1	1,0	2,8
März	1,9	0,9	0,3	0,5	1,3	2,8
April	1,9	1,1	0,8	0,6	1,5	2,8
Mai	1,9	1,1	0,9	0,6	1,2	2,8
Juni	2,1	1,3	1,3	0,9	1,5	2,8
Juli	2,1	1,3	1,4	1,0	1,5	2,8
August	2,0	1,1	1,5	1,2	1,0	2,8
September	1,9	0,9	1,5	1,3	0,6	2,8
Oktober	1,8	0,9	1,5	1,4	0,4	2,8
November	1,5	1,1	1,6	1,6	0,8	1,7
Dezember	1,3	1,0	1,7	1,5	0,6	1,7
2002 Januar	4,4	1,3	1,7	1,5	0,9	7,4
Februar	3,3	0,8	1,4	1,0	0,6	5,7
März						
April						
Mai						
Juni						
Juli						
August						
September						
Oktober						
November						
Dezember						

Deutschland
1 Preisindex für die Lebenshaltung aller privaten Haushalte
1.1 Gliederung nach dem Verwendungszweck

1995 = 100

Jahr Monat	Beklei- dung und Schuhe	Beklei- dung	Beklei- dungs- stoffe	Beklei- dungs- artikel	Andere Beklei- dungs- artikel und Zubehör	Che- mische Reinigung, Waschen und Reparatur von Bekleidung	Schuhe	Schuhe und Schuh- zubehör	Reparatur von Schuhen
COICOP-VPI-Nr.	03	031	0311	0312	0313	0314	032	0321	0322
Gewichtung in %	68,76	57,58	0,44	54,58	1,70	0,86	11,18	10,91	0,27
1998 JD	101,5	101,3	104,5	101,2	102,4	106,5	102,4	102,3	106,9
1999 JD	101,8	101,6	104,8	101,4	103,1	108,0	103,1	102,9	109,4
2000 JD	102,0	101,7	105,1	101,5	103,8	108,7	103,4	103,2	111,4
2001 JD	102,7	102,2	106,8	102,0	104,9	110,0	105,3	105,1	114,5
2002 JD									
1999 Januar	101,7	101,5	105,2	101,3	102,7	107,5	102,8	102,7	108,4
Februar	101,6	101,4	104,5	101,2	102,8	107,6	102,8	102,7	108,5
März	101,8	101,6	104,8	101,4	102,8	107,6	103,0	102,9	108,8
April	101,8	101,6	104,9	101,4	102,9	107,7	103,1	102,9	109,2
Mai	101,9	101,7	104,7	101,5	103,0	107,8	103,2	103,0	109,3
Juni	101,8	101,6	104,9	101,4	103,0	108,0	103,2	103,0	109,4
Juli	101,6	101,4	104,4	101,2	103,0	108,1	103,0	102,9	109,5
August	101,5	101,3	104,5	101,1	102,8	108,1	102,9	102,7	109,5
September	101,9	101,6	104,8	101,5	103,1	108,3	103,2	103,0	109,7
Oktober	102,0	101,8	104,9	101,6	103,2	108,4	103,3	103,1	109,9
November	102,2	101,9	105,0	101,8	103,6	108,5	103,3	103,2	110,0
Dezember	102,1	101,9	105,0	101,7	103,7	108,6	103,3	103,2	110,1
2000 Januar	101,9	101,6	105,0	101,4	103,7	108,6	103,2	103,0	110,3
Februar	101,7	101,4	105,3	101,2	103,5	108,5	103,0	102,9	110,7
März	102,0	101,7	105,0	101,5	103,6	108,4	103,4	103,2	110,9
April	102,0	101,7	105,0	101,5	103,6	108,5	103,4	103,2	111,1
Mai	102,0	101,7	105,0	101,5	103,6	108,4	103,4	103,2	111,3
Juni	101,9	101,6	105,0	101,4	103,6	108,6	103,4	103,2	111,4
Juli	101,6	101,3	105,1	101,1	103,6	108,6	103,2	102,9	111,5
August	101,3	101,0	104,9	100,7	103,6	108,7	102,8	102,6	111,6
September	102,0	101,7	105,2	101,5	103,8	108,8	103,5	103,3	111,8
Oktober	102,2	102,0	105,3	101,8	104,0	108,8	103,7	103,5	111,9
November	102,4	102,1	105,3	101,9	104,3	109,0	103,9	103,7	112,0
Dezember	102,4	102,1	105,5	101,9	104,2	109,1	103,9	103,7	112,1
2001 Januar	102,2	101,8	105,7	101,6	104,2	109,3	103,8	103,6	112,5
Februar	102,0	101,6	106,0	101,3	104,2	109,4	104,0	103,7	113,1
März	102,5	102,0	105,8	101,8	104,2	109,6	104,7	104,5	113,5
April	102,6	102,2	106,1	102,0	104,4	109,7	105,0	104,7	113,9
Mai	102,8	102,4	105,8	102,2	104,6	109,8	105,1	104,9	114,1
Juni	102,8	102,3	105,8	102,1	104,5	109,9	105,2	105,0	114,6
Juli	102,4	101,9	106,0	101,7	104,7	109,9	105,0	104,7	114,7
August	102,2	101,6	106,2	101,4	104,8	110,1	105,0	104,7	114,9
September	102,9	102,3	107,6	102,0	105,3	110,3	105,8	105,6	115,2
Oktober	103,3	102,6	107,8	102,4	105,7	110,5	106,4	106,1	115,4
November	103,6	103,0	108,8	102,7	106,1	110,6	106,7	106,5	115,7
Dezember	103,6	103,0	110,3	102,8	106,2	110,7	106,8	106,6	115,8
2002 Januar	103,6	102,9	111,9	102,6	106,9	113,3	106,9	106,6	119,0
Februar	103,4	102,7	111,8	102,3	106,8	113,7	107,0	106,7	119,8
März									
April									
Mai									
Juni									
Juli									
August									
September									
Oktober									
November									
Dezember									

Deutschland
1 Preisindex für die Lebenshaltung aller privaten Haushalte
1.1 Gliederung nach dem Verwendungszweck

Veränderung gegenüber dem entsprechenden Vorjahresergebnis in Prozent

Jahr Monat	Beklei- dung und Schuhe	Beklei- dung	Beklei- dungs- stoffe	Beklei- dungs- artikel	Andere Beklei- dungs- artikel und Zubehör	Che- mische Reinigung, Waschen und Reparatur von Bekleidung	Schuhe	Schuhe und Schuh- zubehör	Reparatur von Schuhen
COICOP-VPI-Nr. Gewichtung in ‰	03 68,76	031 57,58	0311 0,44	0312 54,58	0313 1,70	0314 0,86	032 11,18	0321 10,91	0322 0,27
1998 JD	0,4	0,3	2,1	0,3	1,1	2,3	0,8	0,7	2,7
1999 JD	0,3	0,3	0,3	0,2	0,7	1,4	0,7	0,6	2,3
2000 JD	0,2	0,1	0,3	0,1	0,7	0,6	0,3	0,3	1,8
2001 JD	0,7	0,5	1,6	0,5	1,1	1,2	1,8	1,8	2,8
2002 JD									
1999 Januar	0,5	0,4	2,2	0,3	0,9	2,4	1,0	1,0	3,2
Februar	0,4	0,4	1,3	0,3	1,1	2,3	0,9	0,9	2,8
März	0,5	0,4	1,4	0,3	0,9	2,2	0,9	0,9	2,6
April	0,3	0,3	0,2	0,2	0,7	1,6	0,7	0,6	2,3
Mai	0,4	0,3	-0,5	0,3	0,6	1,2	0,7	0,6	2,1
Juni	0,3	0,3	-0,2	0,2	0,5	1,2	0,7	0,6	2,2
Juli	0,2	0,2	-0,2	0,1	0,5	1,1	0,6	0,7	2,1
August	0,2	0,2	0,0	0,1	0,2	1,1	0,7	0,6	2,1
September	0,3	0,2	0,0	0,2	0,3	1,0	0,6	0,5	2,0
Oktober	0,3	0,3	-0,1	0,2	0,3	1,0	0,5	0,5	2,0
November	0,2	0,1	-0,1	0,2	0,7	1,1	0,4	0,4	1,9
Dezember	0,1	0,1	-0,1	0,1	0,8	1,1	0,3	0,4	1,9
2000 Januar	0,2	0,1	-0,2	0,1	1,0	1,0	0,4	0,3	1,8
Februar	0,1	0,0	0,8	0,0	0,7	0,8	0,2	0,2	2,0
März	0,2	0,1	0,2	0,1	0,8	0,7	0,4	0,3	1,9
April	0,2	0,1	0,1	0,1	0,7	0,7	0,3	0,3	1,7
Mai	0,1	0,0	0,3	0,0	0,6	0,6	0,2	0,2	1,8
Juni	0,1	0,0	0,1	0,0	0,6	0,6	0,2	0,2	1,8
Juli	0,0	-0,1	0,7	-0,1	0,6	0,5	0,2	0,0	1,8
August	-0,2	-0,3	0,4	-0,4	0,8	0,6	-0,1	-0,1	1,9
September	0,1	0,1	0,4	0,0	0,7	0,5	0,3	0,3	1,9
Oktober	0,2	0,2	0,4	0,2	0,8	0,4	0,4	0,4	1,8
November	0,2	0,2	0,3	0,1	0,7	0,5	0,6	0,5	1,8
Dezember	0,3	0,2	0,5	0,2	0,5	0,5	0,6	0,5	1,8
2001 Januar	0,3	0,2	0,7	0,2	0,5	0,6	0,6	0,6	2,0
Februar	0,3	0,2	0,7	0,1	0,7	0,8	1,0	0,8	2,2
März	0,5	0,3	0,8	0,3	0,6	1,1	1,3	1,3	2,3
April	0,6	0,5	1,0	0,5	0,8	1,1	1,5	1,5	2,5
Mai	0,8	0,7	0,8	0,7	1,0	1,3	1,6	1,6	2,5
Juni	0,9	0,7	0,8	0,7	0,9	1,2	1,7	1,7	2,9
Juli	0,8	0,6	0,9	0,6	1,1	1,2	1,7	1,7	2,9
August	0,9	0,6	1,2	0,7	1,2	1,3	2,1	2,0	3,0
September	0,9	0,6	2,3	0,5	1,4	1,4	2,2	2,2	3,0
Oktober	1,1	0,6	2,4	0,6	1,6	1,6	2,6	2,5	3,1
November	1,2	0,9	3,3	0,8	1,7	1,5	2,7	2,7	3,3
Dezember	1,2	0,9	4,5	0,9	1,9	1,5	2,8	2,8	3,3
2002 Januar	1,4	1,1	5,9	1,0	2,6	3,7	3,0	2,9	5,8
Februar	1,4	1,1	5,5	1,0	2,5	3,9	2,9	2,9	5,9
März									
April									
Mai									
Juni									
Juli									
August									
September									
Oktober									
November									
Dezember									

Deutschland
1 Preisindex für die Lebenshaltung aller privaten Haushalte
1.1 Gliederung nach dem Verwendungszweck

1995 = 100

Jahr Monat	Wohnung, Wasser, Strom, Gas u. a. Brenn- stoffe	Wohnungs- mieten (einschl. Mietwert von Eigen- tümerwoh- nungen)	Wohnungs- mieten (einschl. Mietwert von Eigen- tümerwoh- nungen)	Regel- mäßige Instand- haltung und Repa- ratur der Wohnung	Erzeug- nisse für die regelmäßige Instand- haltung und Reparatur der Wohnung	Dienstlei- stungen für die regel- mäßige Instandhal- tung und Reparatur der Wohnung	Wasserver- sorgung und andere Dienstlei- stungen im Zusammen- hang mit der Wohnung	Wasser- versorgung
COICOP-VPI-Nr. Gewichtung in ‰	04 274,77	041 171,53	0411 171,53	043 14,82	0431 8,16	0432 6,66	044 32,88	0441 11,47
1998 JD	106,0	107,0	107,0	102,6	103,1	102,0	112,9	111,4
1999 JD	107,4	108,1	108,1	103,4	104,6	101,9	114,9	113,4
2000 JD	110,9	109,4	109,4	103,8	105,1	102,2	117,2	115,7
2001 JD	114,2	110,6	110,6	104,4	106,0	102,6	119,1	117,0
2002 JD								
1999 Januar	106,1	107,5	107,5	103,3	104,4	101,9	114,7	113,0
Februar	106,1	107,7	107,7	103,3	104,4	101,9	114,8	113,0
März	106,4	107,7	107,7	103,3	104,5	101,9	114,7	113,0
April	107,4	107,8	107,8	103,3	104,5	101,8	114,9	113,1
Mai	107,4	107,9	107,9	103,4	104,7	101,8	114,9	113,2
Juni	107,5	108,1	108,1	103,4	104,7	101,8	114,7	113,2
Juli	107,8	108,2	108,2	103,4	104,7	101,8	114,9	113,5
August	107,9	108,2	108,2	103,4	104,7	101,8	114,9	113,5
September	108,0	108,3	108,3	103,4	104,7	101,8	115,0	113,6
Oktober	107,9	108,4	108,4	103,5	104,8	102,0	115,2	113,7
November	108,0	108,6	108,6	103,5	104,7	102,0	115,1	113,7
Dezember	108,3	108,6	108,6	103,5	104,7	102,0	115,1	113,7
2000 Januar	108,8	108,7	108,7	103,5	104,8	102,0	116,8	115,1
Februar	109,2	108,9	108,9	103,6	104,9	102,0	116,9	115,2
März	109,5	109,0	109,0	103,6	105,0	102,0	117,0	115,2
April	109,7	109,1	109,1	103,7	105,1	102,0	116,9	115,1
Mai	110,1	109,2	109,2	103,7	105,0	102,0	117,2	115,6
Juni	110,4	109,4	109,4	103,7	105,1	102,0	117,2	115,7
Juli	110,8	109,5	109,5	103,8	105,2	102,2	117,2	115,7
August	111,2	109,5	109,5	103,9	105,2	102,2	117,4	115,9
September	112,6	109,6	109,6	103,9	105,3	102,2	117,4	116,0
Oktober	112,8	109,7	109,7	104,1	105,4	102,5	117,5	116,3
November	113,0	109,8	109,8	103,8	104,9	102,5	117,5	116,3
Dezember	112,9	109,8	109,8	103,8	105,0	102,5	117,6	116,3
2001 Januar	113,3	110,0	110,0	103,9	104,9	102,6	118,8	116,9
Februar	113,7	110,1	110,1	104,0	105,2	102,6	118,8	116,9
März	113,7	110,2	110,2	104,1	105,3	102,6	118,9	116,9
April	114,0	110,3	110,3	104,0	105,3	102,4	119,0	117,0
Mai	114,2	110,4	110,4	104,4	106,0	102,4	119,1	117,1
Juni	114,6	110,6	110,6	104,5	106,2	102,4	119,1	117,1
Juli	114,5	110,7	110,7	104,6	106,3	102,5	119,1	117,0
August	114,7	110,8	110,8	104,6	106,3	102,5	119,1	117,0
September	115,0	110,9	110,9	104,7	106,5	102,5	119,2	117,0
Oktober	114,6	111,0	111,0	104,9	106,7	102,7	119,2	117,1
November	114,3	111,1	111,1	104,8	106,5	102,7	119,2	117,1
Dezember	114,0	111,2	111,2	104,8	106,6	102,7	119,2	117,1
2002 Januar	114,6	111,5	111,5	104,9	106,8	102,6	120,4	117,9
Februar	114,7	111,6	111,6	105,0	107,0	102,6	120,4	117,9
März								
April								
Mai								
Juni								
Juli								
August								
September								
Oktober								
November								
Dezember								

Deutschland
1 Preisindex für die Lebenshaltung aller privaten Haushalte
1.1 Gliederung nach dem Verwendungszweck

Veränderung gegenüber dem entsprechenden Vorjahresergebnis in Prozent

Jahr Monat	Wohnung, Wasser, Strom, Gas u. a. Brenn- stoffe	Wohnungs- mieten (einschl. Mietwert von Eigen- tümerwoh- nungen)	Wohnungs- mieten (einschl. Mietwert von Eigen- tümerwoh- nungen)	Regel- mäßige Instand- haltung und Repa- ratur der Wohnung	Erzeug- nisse für die regelmäßige Instand- haltung und Reparatur der Wohnung	Dienstlei- stungen für die regel- mäßige Instandhal- tung und Reparatur der Wohnung	Wasserver- sorgung und andere Dienstlei- stungen im Zusammen- hang mit der Wohnung	Wasser- versorgung
COICOP-VPI-Nr. Gewichtung in ‰/∞	04 274,77	041 171,53	0411 171,53	043 14,82	0431 8,16	0432 6,66	044 32,88	0441 11,47
1998 JD	0,9	1,1	1,1	1,0	1,4	0,4	3,6	3,1
1999 JD	1,3	1,0	1,0	0,8	1,5	-0,1	1,8	1,8
2000 JD	3,3	1,2	1,2	0,4	0,5	0,3	2,0	2,0
2001 JD	3,0	1,1	1,1	0,6	0,9	0,4	1,6	1,1
2002 JD								
1999 Januar	0,4	0,9	0,9	1,6	2,6	0,3	3,1	2,5
Februar	0,3	0,9	0,9	1,5	2,4	0,4	2,8	2,2
März	0,7	0,8	0,8	1,4	2,3	0,4	2,4	2,2
April	1,3	0,8	0,8	1,3	2,0	0,3	2,2	2,0
Mai	1,2	0,9	0,9	0,7	1,6	-0,5	1,7	1,8
Juni	1,3	1,0	1,0	0,6	1,5	-0,5	1,1	1,4
Juli	1,6	1,0	1,0	0,6	1,5	-0,5	1,4	1,6
August	1,8	1,0	1,0	0,6	1,3	-0,3	1,3	1,5
September	1,8	0,9	0,9	0,5	1,2	-0,3	1,4	1,6
Oktober	1,8	1,0	1,0	0,6	1,3	-0,1	1,5	1,5
November	1,9	1,2	1,2	0,2	0,4	-0,1	1,4	1,5
Dezember	2,3	1,1	1,1	0,2	0,4	-0,1	1,4	1,5
2000 Januar	2,5	1,1	1,1	0,2	0,4	0,1	1,8	1,9
Februar	2,9	1,1	1,1	0,3	0,5	0,1	1,8	1,9
März	2,9	1,2	1,2	0,3	0,5	0,1	2,0	1,9
April	2,1	1,2	1,2	0,4	0,6	0,2	1,7	1,8
Mai	2,5	1,2	1,2	0,3	0,3	0,2	2,0	2,1
Juni	2,7	1,2	1,2	0,3	0,4	0,2	2,2	2,2
Juli	2,8	1,2	1,2	0,4	0,5	0,4	2,0	1,9
August	3,1	1,2	1,2	0,5	0,5	0,4	2,2	2,1
September	4,3	1,2	1,2	0,5	0,6	0,4	2,1	2,1
Oktober	4,5	1,2	1,2	0,6	0,6	0,5	2,0	2,3
November	4,6	1,1	1,1	0,3	0,2	0,5	2,1	2,3
Dezember	4,2	1,1	1,1	0,3	0,3	0,5	2,2	2,3
2001 Januar	4,1	1,2	1,2	0,4	0,1	0,6	1,7	1,6
Februar	4,1	1,1	1,1	0,4	0,3	0,6	1,6	1,5
März	3,8	1,1	1,1	0,5	0,3	0,6	1,6	1,5
April	3,9	1,1	1,1	0,3	0,2	0,4	1,8	1,7
Mai	3,7	1,1	1,1	0,7	1,0	0,4	1,6	1,3
Juni	3,8	1,1	1,1	0,8	1,0	0,4	1,6	1,2
Juli	3,3	1,1	1,1	0,8	1,0	0,3	1,6	1,1
August	3,1	1,2	1,2	0,7	1,0	0,3	1,4	0,9
September	2,1	1,2	1,2	0,8	1,1	0,3	1,5	0,9
Oktober	1,6	1,2	1,2	0,8	1,2	0,2	1,4	0,7
November	1,2	1,2	1,2	1,0	1,5	0,2	1,4	0,7
Dezember	1,0	1,3	1,3	1,0	1,5	0,2	1,4	0,7
2002 Januar	1,1	1,4	1,4	1,0	1,8	0,0	1,3	0,9
Februar	0,9	1,4	1,4	1,0	1,7	0,0	1,3	0,9
März								
April								
Mai								
Juni								
Juli								
August								
September								
Oktober								
November								
Dezember								

Deutschland
1 Preisindex für die Lebenshaltung aller privaten Haushalte
1.1 Gliederung nach dem Verwendungszweck

1995 = 100

Jahr Monat	Müllabfuhr	Abwasser- entsorgung	Dienstlei- stungen im Zusammen- hang mit der Wohnung a.n.g.	Strom, Gas und andere Brenn- stoffe	Strom	Gas	Flüssige Brennstoffe (leichtes Heizöl)	Feste Brenn- stoffe	Zentral- heizung, Fern- wärme u.a.
COICOP-VPI-Nr.	0442	0443	0444	045	0451	0452	0453	0454	0455
Gewichtung in % _∞	7,17	8,86	5,38	55,54	25,84	10,96	5,87	1,46	11,41
1998 JD	122,7	111,5	105,2	99,5	95,8	102,1	100,1	104,7	104,2
1999 JD	125,7	113,0	107,1	101,9	99,5	99,9	119,6	106,5	99,3
2000 JD	128,1	114,3	110,9	113,8	94,7	116,2	183,5	107,9	119,9
2001 JD	131,7	115,8	112,1	125,2	98,5	141,1	172,5	109,2	147,9
2002 JD									
1999 Januar	126,1	112,8	106,3	97,1	95,8	99,6	91,8	106,3	99,2
Februar	126,3	112,9	106,4	96,7	96,0	99,2	89,3	106,8	98,4
März	126,2	112,8	106,4	98,1	96,0	99,2	103,8	106,9	97,6
April	126,7	112,9	106,4	102,7	103,3	100,1	114,3	105,8	97,4
Mai	126,6	112,9	106,5	102,6	103,5	100,1	112,7	105,3	97,6
Juni	125,1	112,9	107,3	102,4	103,5	100,0	110,6	105,5	97,6
Juli	125,2	112,9	107,3	103,6	103,1	99,9	123,0	105,7	98,1
August	125,2	113,0	107,3	104,0	103,0	99,9	126,3	106,0	98,7
September	125,2	113,1	107,8	104,3	101,1	99,7	135,3	106,7	99,7
Oktober	125,2	113,5	107,8	103,1	97,6	100,1	135,7	107,2	100,9
November	125,1	113,3	107,8	103,2	96,1	100,6	140,3	107,7	102,2
Dezember	125,1	113,3	107,8	104,5	95,4	100,8	152,1	107,9	103,7
2000 Januar	127,4	114,5	110,4	105,5	94,7	105,4	151,7	108,1	105,9
Februar	128,1	113,9	110,8	106,8	94,7	105,8	158,9	108,0	108,2
März	128,1	113,9	110,9	108,3	94,7	106,1	167,9	108,2	110,7
April	128,1	113,9	111,0	108,7	94,5	112,2	155,8	107,6	113,3
Mai	128,1	114,1	111,0	110,4	94,4	113,8	165,7	107,2	115,2
Juni	128,0	114,1	111,0	111,3	94,4	115,1	167,6	107,2	117,4
Juli	128,2	114,1	111,0	112,8	94,4	116,9	174,0	107,4	120,0
August	128,2	114,4	110,9	114,5	94,3	119,0	182,0	107,4	122,4
September	128,2	114,5	110,9	121,6	94,4	119,5	241,4	107,8	125,1
Oktober	128,2	114,5	111,0	121,7	94,9	124,8	221,2	108,5	129,7
November	128,2	114,5	111,0	122,5	95,2	127,5	214,8	108,6	133,6
Dezember	128,3	114,7	111,0	122,0	95,3	128,7	201,5	108,7	137,0
2001 Januar	130,8	115,7	111,7	123,1	97,9	139,5	173,5	108,7	140,4
Februar	131,3	115,6	111,8	124,2	98,2	141,3	174,7	108,6	142,5
März	131,6	115,5	111,8	124,1	98,2	141,9	170,0	108,6	144,2
April	131,6	115,5	112,1	125,0	98,3	142,5	173,9	108,1	145,7
Mai	131,7	115,8	112,1	125,8	98,4	143,2	176,3	107,8	147,6
Juni	131,7	115,8	112,2	126,9	98,5	142,8	183,7	107,5	149,0
Juli	131,8	115,8	112,2	126,3	98,6	141,9	177,1	107,7	150,6
August	131,9	115,8	112,2	126,7	98,6	141,9	178,1	109,3	151,7
September	131,9	115,9	112,3	128,2	98,7	142,1	189,2	110,5	152,4
Oktober	132,0	115,9	112,3	125,6	98,8	139,0	171,4	110,9	151,6
November	131,9	115,9	112,3	123,8	98,8	138,7	157,3	111,2	150,4
Dezember	132,0	115,9	112,3	122,2	98,8	138,7	144,8	111,4	148,8
2002 Januar	133,7	117,2	113,4	123,5	102,7	136,5	146,4	112,3	147,7
Februar	133,7	117,2	113,3	123,1	102,8	136,3	145,0	112,4	146,7
März									
April									
Mai									
Juni									
Juli									
August									
September									
Oktober									
November									
Dezember									

Deutschland
1 Preisindex für die Lebenshaltung aller privaten Haushalte
1.1 Gliederung nach dem Verwendungszweck

Veränderung gegenüber dem entsprechenden Vorjahresergebnis in Prozent

Jahr Monat	Müllabfuhr	Abwasser- entsorgung	Dienstlei- stungen im Zusammen- hang mit der Wohnung a.n.g.	Strom, Gas und andere Brenn- stoffe	Strom	Gas	Flüssige Brennstoffe (leichtes Heizöl)	Feste Brenn- stoffe	Zentral- heizung, Fern- wärme u.a.
COICOP-VPI-Nr. Gewichtung in % _∞	0442 7,17	0443 8,86	0444 5,38	045 55,54	0451 25,84	0452 10,96	0453 5,87	0454 1,46	0455 11,41
1998 JD	7,0	2,3	1,8	-2,1	1,3	0,1	-17,0	0,9	-2,4
1999 JD	2,4	1,3	1,8	2,4	3,9	-2,2	19,5	1,7	-4,7
2000 JD	1,9	1,2	3,5	11,7	-4,8	16,3	53,4	1,3	20,7
2001 JD	2,8	1,3	1,1	10,0	4,0	21,4	-6,0	1,2	23,4
2002 JD									
1999 Januar	6,9	1,8	1,5	-3,6	1,1	-2,7	-16,5	1,5	-7,5
Februar	5,3	1,9	1,5	-3,8	1,1	-3,2	-17,6	1,9	-7,5
März	4,4	1,7	1,5	-1,7	1,1	-3,1	0,6	2,1	-7,8
April	4,1	1,5	1,1	2,1	7,7	-2,4	6,8	1,6	-7,8
Mai	2,7	1,2	1,0	2,3	7,8	-2,5	8,0	1,2	-7,3
Juni	0,7	0,9	1,9	2,7	7,8	-2,6	11,6	1,5	-7,0
Juli	1,1	1,0	1,9	4,1	7,3	-2,5	25,1	1,5	-6,0
August	1,0	1,1	1,9	4,9	7,2	-2,5	32,9	1,7	-5,0
September	1,0	1,2	2,4	5,4	5,2	-2,7	41,1	1,9	-3,3
Oktober	1,0	1,5	2,4	4,6	1,6	-1,1	41,6	2,2	-1,4
November	0,9	1,3	2,4	5,2	0,0	-0,3	49,7	1,8	1,0
Dezember	0,9	1,3	2,4	7,2	-0,7	0,2	68,6	1,6	3,4
2000 Januar	1,0	1,5	3,9	8,7	-1,1	5,8	65,3	1,7	6,8
Februar	1,4	0,9	4,1	10,4	-1,4	6,7	77,9	1,1	10,0
März	1,5	1,0	4,2	10,4	-1,4	7,0	61,8	1,2	13,4
April	1,1	0,9	4,3	5,8	-8,5	12,1	36,3	1,7	16,3
Mai	1,2	1,1	4,2	7,6	-8,8	13,7	47,0	1,8	18,0
Juni	2,3	1,1	3,4	8,7	-8,8	15,1	51,5	1,6	20,3
Juli	2,4	1,1	3,4	8,9	-8,4	17,0	41,5	1,6	22,3
August	2,4	1,2	3,4	10,1	-8,4	19,1	44,1	1,3	24,0
September	2,4	1,2	2,9	16,6	-6,6	19,9	78,4	1,0	25,5
Oktober	2,4	0,9	3,0	18,0	-2,8	24,7	63,0	1,2	28,5
November	2,5	1,1	3,0	18,7	-0,9	26,7	53,1	0,8	30,7
Dezember	2,6	1,2	3,0	16,7	-0,1	27,7	32,5	0,7	32,1
2001 Januar	2,7	1,0	1,2	16,7	3,4	32,4	14,4	0,6	32,6
Februar	2,5	1,5	0,9	16,3	3,7	33,6	9,9	0,6	31,7
März	2,7	1,4	0,8	14,6	3,7	33,7	1,3	0,4	30,3
April	2,7	1,4	1,0	15,0	4,0	27,0	11,6	0,5	28,6
Mai	2,8	1,5	1,0	13,9	4,2	25,8	6,4	0,6	28,1
Juni	2,9	1,5	1,1	14,0	4,3	24,1	9,6	0,3	26,9
Juli	2,8	1,5	1,1	12,0	4,4	21,4	1,8	0,3	25,5
August	2,9	1,2	1,2	10,7	4,6	19,2	-2,1	1,8	23,9
September	2,9	1,2	1,3	5,4	4,6	18,9	-21,6	2,5	21,8
Oktober	3,0	1,2	1,2	3,2	4,1	11,4	-22,5	2,2	16,9
November	2,9	1,2	1,2	1,1	3,8	8,8	-26,8	2,4	12,6
Dezember	2,9	1,0	1,2	0,2	3,7	7,8	-28,1	2,5	8,6
2002 Januar	2,2	1,3	1,5	0,3	4,9	-2,2	-15,6	3,3	5,2
Februar	1,8	1,4	1,3	-0,9	4,7	-3,5	-17,0	3,5	2,9
März									
April									
Mai									
Juni									
Juli									
August									
September									
Oktober									
November									
Dezember									

Deutschland
1 Preisindex für die Lebenshaltung aller privaten Haushalte
1.1 Gliederung nach dem Verwendungszweck

Veränderung gegenüber dem entsprechenden Vorjahresergebnis in Prozent

Jahr Monat	Einrichtungsgegenstände (Möbel), Apparate, Geräte und Ausrüstungen für den Haushalt sowie deren Instandhaltung	Möbel, Innenausrüstung, Teppiche und andere Bodenbeläge	Möbel und Einrichtungsgegenstände	Teppiche und andere Bodenbeläge	Reparatur an Möbeln, Einrichtungsgegenständen und Bodenbelägen	Heimtextilien	Haushaltsgeräte	Elektrische und andere Großgeräte
COICOP-VPI-Nr. Gewichtung in %/∞	05 70,56	051 36,17	0511 30,94	0512 5,17	0513 0,06	052 6,41	053 10,66	0531 9,14
1998 JD	0,7	0,8	0,9	0,7	1,8	0,5	-0,7	-0,8
1999 JD	0,3	0,6	0,5	0,3	0,6	0,2	-0,6	-0,8
2000 JD	0,0	0,3	0,7	-1,1	0,4	-0,7	-1,0	-1,1
2001 JD	0,9	1,4	1,4	1,0	0,8	0,2	-0,7	-0,8
2002 JD								
1999 Januar	0,7	0,8	0,8	0,6	1,1	0,9	-0,5	-0,7
Februar	0,7	0,8	0,8	0,4	1,0	0,8	-0,5	-0,6
März	0,6	0,8	0,9	0,4	1,0	0,9	-0,4	-0,6
April	0,4	0,5	0,5	0,2	0,1	0,8	-0,5	-0,7
Mai	0,4	0,5	0,5	0,4	0,1	0,1	-0,6	-0,7
Juni	0,3	0,5	0,5	0,4	0,1	0,1	-0,7	-0,8
Juli	0,3	0,4	0,5	0,5	0,3	0,0	-0,6	-0,7
August	0,2	0,5	0,5	0,4	0,7	0,0	-0,6	-0,7
September	0,2	0,5	0,4	0,4	0,7	0,1	-0,7	-0,9
Oktober	0,2	0,4	0,5	0,1	0,9	0,0	-0,7	-0,9
November	0,1	0,4	0,4	0,2	0,8	-0,1	-0,9	-1,1
Dezember	0,1	0,4	0,4	0,1	0,8	-0,2	-0,9	-1,0
2000 Januar	0,1	0,4	0,5	0,2	0,8	-0,3	-0,9	-1,0
Februar	0,1	0,6	0,7	0,1	0,7	-0,1	-1,0	-1,1
März	0,2	0,6	0,6	0,1	0,5	-0,1	-1,0	-1,1
April	0,1	0,5	0,7	0,1	0,5	-0,2	-0,9	-0,9
Mai	-0,2	0,1	0,4	-1,8	0,7	-0,9	-1,1	-1,2
Juni	-0,2	0,2	0,6	-1,8	0,7	-0,9	-1,1	-1,1
Juli	-0,2	0,3	0,6	-1,8	0,8	-0,9	-1,1	-1,1
August	-0,2	0,2	0,6	-1,7	0,3	-1,0	-1,3	-1,4
September	-0,1	0,2	0,6	-1,7	0,2	-1,0	-1,1	-1,2
Oktober	0,0	0,3	0,6	-1,5	0,2	-1,0	-0,9	-1,0
November	0,0	0,4	0,8	-1,7	0,1	-1,2	-1,0	-1,1
Dezember	0,1	0,5	0,8	-1,5	0,0	-1,2	-0,9	-1,0
2001 Januar	0,2	0,6	1,0	-1,5	0,4	-1,0	-0,9	-0,9
Februar	0,3	0,7	1,0	-1,2	0,7	-1,1	-0,7	-0,8
März	0,5	0,9	1,3	-1,1	1,0	-0,9	-0,7	-0,7
April	0,5	1,0	1,3	-1,0	0,7	-0,8	-0,7	-0,8
Mai	1,0	1,6	1,5	1,8	0,7	0,4	-0,7	-0,9
Juni	1,0	1,5	1,4	1,8	0,7	0,5	-0,7	-0,9
Juli	1,1	1,5	1,5	1,9	0,5	0,6	-0,7	-0,9
August	1,2	1,7	1,6	1,8	0,6	0,7	-0,6	-0,7
September	1,2	1,6	1,7	1,7	0,7	0,8	-0,8	-0,9
Oktober	1,2	1,6	1,7	1,7	0,9	0,9	-0,9	-1,0
November	1,5	2,0	1,8	3,2	0,8	1,3	-0,7	-0,8
Dezember	1,4	2,0	1,9	3,1	0,9	1,3	-0,6	-0,8
2002 Januar	1,6	2,4	2,3	3,4	0,9	1,4	-0,6	-0,9
Februar	1,6	2,3	2,1	3,3	1,0	1,4	-0,6	-0,9
März								
April								
Mai								
Juni								
Juli								
August								
September								
Oktober								
November								
Dezember								

Deutschland
1 Preisindex für die Lebenshaltung aller privaten Haushalte
1.1 Gliederung nach dem Verwendungszweck

1995 = 100

Jahr Monat	Einrich- tungsgegen- stände (Möbel), Apparate, Geräte und Ausrüs- tungen für den Haus- halt sowie deren In- standhaltung	Möbel, Innenaus- stattung, Teppiche und andere Boden- beläge	Möbel und Einrich- tungsge- genstände	Teppiche und andere Boden- beläge	Reparatur an Möbeln, Einrichtungs- gegenstän- den und Boden- belägen	Heim- textilien	Haushalts- geräte	Elektrische und andere Großgeräte
COICOP-VPI-Nr. Gewichtung in %/∞	05 70,56	051 36,17	0511 30,94	0512 5,17	0513 0,06	052 6,41	053 10,66	0531 9,14
1998 JD	101,8	102,8	102,9	102,5	104,1	101,3	98,5	98,1
1999 JD	102,1	103,4	103,4	102,8	104,7	101,5	97,9	97,3
2000 JD	102,1	103,7	104,1	101,7	105,1	100,8	96,9	96,2
2001 JD	103,0	105,2	105,6	102,7	105,9	101,0	96,2	95,4
2002 JD								
1999 Januar	102,0	103,1	103,1	102,7	104,3	101,7	98,3	97,7
Februar	102,0	103,1	103,2	102,6	104,3	101,6	98,2	97,7
März	102,0	103,2	103,3	102,7	104,3	101,7	98,2	97,6
April	102,1	103,3	103,3	102,7	104,5	101,8	98,1	97,5
Mai	102,2	103,4	103,5	103,0	104,5	101,5	98,0	97,5
Juni	102,2	103,4	103,5	103,0	104,5	101,5	97,9	97,3
Juli	102,2	103,4	103,5	103,0	104,6	101,4	97,9	97,3
August	102,1	103,4	103,5	102,9	105,0	101,3	97,9	97,3
September	102,1	103,5	103,5	102,9	105,0	101,5	97,8	97,2
Oktober	102,1	103,5	103,6	102,7	105,0	101,5	97,7	97,1
November	102,1	103,5	103,6	102,8	105,1	101,5	97,5	96,9
Dezember	102,1	103,5	103,6	102,7	105,1	101,5	97,4	96,8
2000 Januar	102,1	103,5	103,6	102,9	105,1	101,4	97,4	96,7
Februar	102,1	103,7	103,9	102,7	105,0	101,5	97,2	96,6
März	102,2	103,8	103,9	102,8	104,8	101,6	97,2	96,5
April	102,2	103,8	104,0	102,8	105,0	101,6	97,2	96,6
Mai	102,0	103,5	103,9	101,1	105,2	100,6	96,9	96,3
Juni	102,0	103,6	104,1	101,1	105,2	100,6	96,8	96,2
Juli	102,0	103,7	104,1	101,1	105,4	100,5	96,8	96,2
August	101,9	103,6	104,1	101,1	105,3	100,3	96,6	95,9
September	102,0	103,7	104,1	101,2	105,2	100,5	96,7	96,0
Oktober	102,1	103,8	104,2	101,2	105,2	100,5	96,8	96,1
November	102,1	103,9	104,4	101,1	105,2	100,3	96,5	95,8
Dezember	102,2	104,0	104,4	101,2	105,1	100,3	96,5	95,8
2001 Januar	102,3	104,1	104,6	101,4	105,5	100,4	96,5	95,8
Februar	102,4	104,4	104,9	101,5	105,7	100,4	96,5	95,8
März	102,7	104,7	105,2	101,7	105,8	100,7	96,5	95,8
April	102,7	104,8	105,3	101,8	105,7	100,8	96,5	95,8
Mai	103,0	105,2	105,5	102,9	105,9	101,0	96,2	95,4
Juni	103,0	105,2	105,6	102,9	105,9	101,1	96,1	95,3
Juli	103,1	105,3	105,7	103,0	105,9	101,1	96,1	95,3
August	103,1	105,4	105,8	102,9	105,9	101,0	96,0	95,2
September	103,2	105,4	105,9	102,9	105,9	101,3	95,9	95,1
Oktober	103,3	105,5	106,0	102,9	106,1	101,4	95,9	95,1
November	103,6	106,0	106,3	104,3	106,0	101,6	95,8	95,0
Dezember	103,6	106,1	106,4	104,3	106,0	101,6	95,9	95,0
2002 Januar	103,9	106,6	107,0	104,8	106,4	101,8	95,9	94,9
Februar	104,0	106,8	107,1	104,9	106,8	101,8	95,9	94,9
März								
April								
Mai								
Juni								
Juli								
August								
September								
Oktober								
November								
Dezember								

Deutschland
1 Preisindex für die Lebenshaltung aller privaten Haushalte
1.1 Gliederung nach dem Verwendungszweck

1995 = 100

Jahr Monat	Elektrische Kleingeräte für den Haushalt	Repara- turen an Haus- halts- geräten	Glaswaren, Tafelge- schirr und andere Ge- brauchsgü- ter für die Haushalts- führung	Werkzeuge und Geräte für Haus und Garten	Motorbe- triebene Werkzeuge und Geräte	Gartenge- räte, Hand- werkzeuge und andere Gebrauchs- güter für die Haushalts- führung	Waren und Dienstlei- stungen für die Haushalts- führung	Verbrauchs- güter für die Haushalts- führung	Dienstlei- stungen von Haushalts- hilfen und andere häusliche Dienste
COICOP-VPI-Nr.	0532	0533	054	055	0551	0552	056	0561	0562
Gewichtung in %/∞	1,27	0,25	3,44	6,32	2,08	4,24	7,56	6,50	1,06
1998 JD	99,4	109,8	104,3	100,9	98,8	102,0	101,1	100,1	107,4
1999 JD	98,8	114,5	106,5	101,4	98,6	102,8	100,9	99,7	107,8
2000 JD	97,9	116,2	107,5	101,5	98,9	102,8	100,6	98,8	111,6
2001 JD	97,5	118,3	109,2	101,7	98,3	103,3	102,0	99,6	116,8
2002 JD									
1999 Januar	99,0	113,3	105,2	101,3	98,7	102,5	101,3	100,2	107,8
Februar	98,9	114,0	105,2	101,3	98,7	102,5	101,3	100,3	107,8
März	99,0	114,0	105,3	101,2	98,4	102,6	101,3	100,2	107,8
April	99,0	114,2	105,4	101,3	98,6	102,6	101,2	100,1	107,8
Mai	99,0	114,3	107,1	101,3	98,5	102,7	101,2	100,1	107,8
Juni	98,8	114,4	107,1	101,4	98,6	102,8	101,0	99,9	107,8
Juli	98,8	114,6	107,1	101,5	98,6	102,9	100,8	99,7	107,8
August	98,7	114,8	107,1	101,5	98,7	102,9	100,6	99,5	107,8
September	98,6	115,0	107,2	101,6	98,7	103,0	100,5	99,3	107,8
Oktober	98,6	115,2	107,2	101,6	98,7	102,9	100,4	99,2	107,8
November	98,4	115,3	107,2	101,5	98,7	102,8	100,3	99,1	107,8
Dezember	98,4	115,3	107,3	101,5	98,7	102,9	100,3	99,1	107,8
2000 Januar	98,5	115,4	107,2	101,5	98,7	102,9	100,3	99,1	107,8
Februar	98,2	115,5	107,3	101,5	98,7	102,9	100,3	99,1	107,8
März	98,1	116,0	107,4	101,5	98,8	102,8	100,2	99,0	107,8
April	98,1	116,1	107,4	101,5	98,9	102,7	100,5	99,0	109,7
Mai	97,9	116,1	107,5	101,4	99,0	102,7	100,6	98,8	111,9
Juni	97,8	116,2	107,4	101,5	99,0	102,7	100,5	98,7	111,9
Juli	97,8	116,2	107,5	101,6	99,1	102,8	100,3	98,4	111,9
August	97,7	116,3	107,5	101,5	99,1	102,8	100,3	98,4	111,9
September	97,7	116,7	107,5	101,6	99,1	102,8	100,4	98,5	111,9
Oktober	97,8	116,7	107,6	101,5	99,0	102,8	100,9	98,7	114,8
November	97,5	116,8	107,7	101,5	98,9	102,7	101,1	98,8	115,6
Dezember	97,5	116,8	107,7	101,4	98,8	102,7	101,2	98,8	115,6
2001 Januar	97,4	116,9	107,8	101,4	98,7	102,7	101,2	98,8	115,6
Februar	97,4	117,5	108,1	101,4	98,8	102,8	101,4	98,9	117,0
März	97,5	117,6	108,2	101,5	98,7	102,9	101,5	99,0	117,0
April	97,6	117,6	108,3	101,5	98,5	103,0	101,7	99,2	117,0
Mai	97,5	118,3	109,0	101,7	98,5	103,3	101,9	99,4	117,0
Juni	97,5	118,4	109,2	101,7	98,2	103,4	102,1	99,7	117,0
Juli	97,5	118,5	109,3	101,7	98,2	103,4	102,2	99,8	116,9
August	97,4	118,6	109,5	101,7	98,1	103,5	102,3	99,9	116,9
September	97,3	118,9	109,8	101,8	98,1	103,6	102,2	99,9	116,9
Oktober	97,3	118,9	109,8	101,8	97,9	103,7	102,5	100,1	116,9
November	97,5	119,2	110,9	101,9	98,0	103,8	102,5	100,2	116,9
Dezember	97,5	119,4	111,0	101,9	98,0	103,9	102,6	100,3	116,9
2002 Januar	97,8	121,8	111,1	102,0	97,9	104,0	102,4	100,0	116,9
Februar	97,7	121,9	111,2	102,2	98,2	104,1	102,5	100,1	116,9
März									
April									
Mai									
Juni									
Juli									
August									
September									
Oktober									
November									
Dezember									

Deutschland
1 Preisindex für die Lebenshaltung aller privaten Haushalte
1.1 Gliederung nach dem Verwendungszweck

Veränderung gegenüber dem entsprechenden Vorjahresergebnis in Prozent

Jahr Monat	Elektrische Kleingeräte für den Haushalt	Repara- turen an Haus- halts- geräten	Glaswaren, Tafelge- schirr und andere Ge- brauchsgü- ter für die Haushalts- führung	Werkzeuge und Geräte für Haus und Garten	Motorbe- triebene Werkzeuge und Geräte	Gartenge- räte, Hand- werkzeuge und andere Gebrauchs- güter für die Haushalts- führung	Waren und Dienstlei- stungen für die Haushalts- führung	Verbrauchs- güter für die Haushalts- führung	Dienstlei- stungen von Haushalts- hilfen und andere häusliche Dienste
COICOP-VPI-Nr. Gewichtung in ‰	0532 1,27	0533 0,25	054 3,44	055 6,32	0551 2,08	0552 4,24	056 7,56	0561 6,50	0562 1,06
1998 JD	-0,6	3,3	1,8	0,6	-0,6	1,3	1,1	1,1	1,5
1999 JD	-0,6	4,3	2,1	0,5	-0,2	0,8	-0,2	-0,4	0,4
2000 JD	-0,9	1,5	0,9	0,1	0,3	0,0	-0,3	-0,9	3,5
2001 JD	-0,4	1,8	1,6	0,2	-0,6	0,5	1,4	0,8	4,7
2002 JD									
1999 Januar	-0,7	6,0	2,1	0,7	-0,2	1,0	1,2	1,1	1,4
1999 Februar	-0,8	6,4	2,1	0,8	0,0	1,0	0,9	0,9	1,4
1999 März	-0,6	6,1	2,1	0,6	-0,3	1,1	0,6	0,4	1,4
1999 April	-0,4	4,8	1,8	0,5	-0,2	0,9	0,0	0,0	0,0
1999 Mai	-0,2	4,6	2,4	0,4	-0,3	0,8	-0,1	-0,1	0,0
1999 Juni	-0,5	3,3	2,3	0,3	-0,4	0,7	-0,4	-0,5	0,0
1999 Juli	-0,4	3,4	2,3	0,5	-0,3	0,8	-0,6	-0,6	0,0
1999 August	-0,6	3,5	2,3	0,4	-0,2	0,7	-0,8	-0,8	0,0
1999 September	-0,6	3,4	2,3	0,5	-0,2	0,8	-0,8	-1,0	0,0
1999 Oktober	-0,6	3,5	2,2	0,5	0,0	0,6	-0,9	-1,1	0,0
1999 November	-0,8	3,5	2,0	0,3	0,0	0,3	-1,0	-1,1	0,0
1999 Dezember	-0,8	3,5	2,1	0,2	0,0	0,4	-1,0	-1,2	0,0
2000 Januar	-0,5	1,9	1,9	0,2	0,0	0,4	-1,0	-1,1	0,0
2000 Februar	-0,7	1,3	2,0	0,2	0,0	0,4	-1,0	-1,2	0,0
2000 März	-0,9	1,8	2,0	0,3	0,4	0,2	-1,1	-1,2	0,0
2000 April	-0,9	1,7	1,9	0,2	0,3	0,1	-0,7	-1,1	1,8
2000 Mai	-1,1	1,6	0,4	0,1	0,5	0,0	-0,6	-1,3	3,8
2000 Juni	-1,0	1,6	0,3	0,1	0,4	-0,1	-0,5	-1,2	3,8
2000 Juli	-1,0	1,4	0,4	0,1	0,5	-0,1	-0,5	-1,3	3,8
2000 August	-1,0	1,3	0,4	0,0	0,4	-0,1	-0,3	-1,1	3,8
2000 September	-0,9	1,5	0,3	0,0	0,4	-0,2	-0,1	-0,8	3,8
2000 Oktober	-0,8	1,3	0,4	-0,1	0,3	-0,1	0,5	-0,5	6,5
2000 November	-0,9	1,3	0,5	0,0	0,2	-0,1	0,8	-0,3	7,2
2000 Dezember	-0,9	1,3	0,4	-0,1	0,1	-0,2	0,9	-0,3	7,2
2001 Januar	-1,1	1,3	0,6	-0,1	0,0	-0,2	0,9	-0,3	7,2
2001 Februar	-0,8	1,7	0,7	-0,1	0,1	-0,1	1,1	-0,2	8,5
2001 März	-0,6	1,4	0,7	0,0	-0,1	0,1	1,3	0,0	8,5
2001 April	-0,5	1,3	0,8	0,0	-0,4	0,3	1,2	0,2	6,7
2001 Mai	-0,4	1,9	1,4	0,3	-0,5	0,6	1,3	0,6	4,6
2001 Juni	-0,3	1,9	1,7	0,2	-0,8	0,7	1,6	1,0	4,6
2001 Juli	-0,3	2,0	1,7	0,1	-0,9	0,6	1,9	1,4	4,5
2001 August	-0,3	2,0	1,9	0,2	-1,0	0,7	2,0	1,5	4,5
2001 September	-0,4	1,9	2,1	0,2	-1,0	0,8	1,8	1,4	4,5
2001 Oktober	-0,5	1,9	2,0	0,3	-1,1	0,9	1,6	1,4	1,8
2001 November	0,0	2,1	3,0	0,4	-0,9	1,1	1,4	1,4	1,1
2001 Dezember	0,0	2,2	3,1	0,5	-0,8	1,2	1,4	1,5	1,1
2002 Januar	0,4	4,2	3,1	0,6	-0,8	1,3	1,2	1,2	1,1
2002 Februar	0,3	3,7	2,9	0,8	-0,6	1,3	1,1	1,2	-0,1
2002 März									
2002 April									
2002 Mai									
2002 Juni									
2002 Juli									
2002 August									
2002 September									
2002 Oktober									
2002 November									
2002 Dezember									

Deutschland
1 Preisindex für die Lebenshaltung aller privaten Haushalte
1.1 Gliederung nach dem Verwendungszweck

1995 = 100

Jahr Monat	Gesund- heits- pflege	Medizi- nische Er- zeugnisse, Geräte und Aus- rüstungen	Pharma- zeutische Erzeug- nisse	Andere medizi- nische Erzeug- nisse	Therapeu- tische Geräte und Aus- rüstungen
COICOP-VPI-Nr. Gewichtung in ‰	06 34,39	061 12,59	0611 10,00	0612 0,32	0613 2,27
1998 JD	114,4	116,4	119,2	98,4	106,6
1999 JD	110,6	111,5	112,7	97,4	108,5
2000 JD	111,0	111,8	112,8	95,5	109,9
2001 JD	112,3	112,7	113,5	94,8	111,9
2002 JD					
1999 Januar	110,6	111,3	112,6	98,0	107,8
Februar	110,4	111,3	112,5	98,1	107,9
März	110,4	111,3	112,5	98,0	108,0
April	110,5	111,4	112,6	97,9	108,1
Mai	110,5	111,5	112,6	97,7	108,4
Juni	110,6	111,6	112,7	97,7	108,5
Juli	110,6	111,7	112,8	97,4	108,7
August	110,7	111,7	112,8	97,2	108,8
September	110,7	111,7	112,8	96,7	108,9
Oktober	110,7	111,7	112,8	96,6	108,9
November	110,8	111,6	112,7	96,5	109,0
Dezember	110,8	111,7	112,8	96,4	109,1
2000 Januar	110,4	111,4	112,4	96,5	109,3
Februar	110,6	111,6	112,6	95,9	109,3
März	110,6	111,6	112,6	95,8	109,4
April	110,7	111,7	112,8	95,6	109,5
Mai	110,8	111,8	112,8	95,6	109,7
Juni	110,9	111,8	112,8	95,5	109,8
Juli	111,0	111,8	112,8	95,3	110,1
August	111,1	112,0	113,0	95,2	110,1
September	111,2	112,0	112,9	95,4	110,3
Oktober	111,3	112,0	113,0	95,3	110,4
November	111,4	112,1	113,0	95,2	110,5
Dezember	111,4	112,1	113,1	95,1	110,5
2001 Januar	111,6	111,9	112,7	95,1	110,6
Februar	111,9	112,2	113,0	95,1	111,2
März	112,1	112,3	113,1	95,0	111,2
April	112,2	112,4	113,2	95,0	111,3
Mai	112,3	112,6	113,3	94,9	111,8
Juni	112,3	112,7	113,4	95,1	111,9
Juli	112,4	112,8	113,6	95,0	111,9
August	112,5	113,0	113,8	95,0	112,1
September	112,6	113,1	113,9	94,7	112,2
Oktober	112,6	113,0	113,8	94,2	112,4
November	112,7	113,2	113,9	94,1	112,8
Dezember	112,7	113,2	113,9	94,2	112,8
2002 Januar	112,4	111,2	111,2	94,4	113,6
Februar	112,5	111,4	111,4	94,4	113,9
März					
April					
Mai					
Juni					
Juli					
August					
September					
Oktober					
November					
Dezember					

Deutschland
1 Preisindex für die Lebenshaltung aller privaten Haushalte
1.1 Gliederung nach dem Verwendungszweck

Veränderung gegenüber dem entsprechenden Vorjahresergebnis in Prozent

Jahr Monat	Gesundheitspflege	Medizinische Erzeugnisse, Geräte und Ausrüstungen	Pharmazeutische Erzeugnisse	Andere medizinische Erzeugnisse	Therapeutische Geräte und Ausrüstungen
COICOP-VPI-Nr. Gewichtung in ‰	06 34,39	061 12,59	0611 10,00	0612 0,32	0613 2,27
1998 JD	5,2	3,7	3,7	-0,8	3,9
1999 JD	-3,3	-4,2	-5,5	-1,0	1,8
2000 JD	0,4	0,3	0,1	-2,0	1,3
2001 JD	1,2	0,8	0,6	-0,7	1,8
2002 JD					
1999 Januar	-3,0	-3,9	-5,2	-0,6	2,9
Februar	-3,2	-4,0	-5,4	-0,3	2,5
März	-3,2	-4,0	-5,4	-0,5	2,7
April	-3,6	-4,9	-6,2	-0,7	1,9
Mai	-3,6	-4,8	-6,2	-1,1	1,9
Juni	-3,5	-4,7	-6,2	-0,9	2,0
Juli	-3,1	-3,7	-4,9	-1,0	1,7
August	-3,1	-3,8	-4,9	-1,1	1,3
September	-3,1	-4,0	-5,1	-1,3	1,2
Oktober	-3,2	-4,0	-5,1	-1,4	1,1
November	-3,3	-4,0	-5,2	-1,6	1,3
Dezember	-3,3	-4,0	-5,2	-1,7	1,4
2000 Januar	-0,2	0,1	-0,2	-1,5	1,4
Februar	0,2	0,3	0,1	-2,2	1,3
März	0,2	0,3	0,1	-2,2	1,3
April	0,2	0,3	0,2	-2,3	1,3
Mai	0,3	0,3	0,2	-2,1	1,2
Juni	0,3	0,2	0,1	-2,3	1,2
Juli	0,4	0,1	0,0	-2,2	1,3
August	0,4	0,3	0,2	-2,1	1,2
September	0,5	0,3	0,1	-1,3	1,3
Oktober	0,5	0,3	0,2	-1,3	1,4
November	0,5	0,4	0,3	-1,3	1,4
Dezember	0,5	0,4	0,3	-1,3	1,3
2001 Januar	1,1	0,4	0,3	-1,5	1,2
Februar	1,2	0,5	0,4	-0,8	1,7
März	1,4	0,6	0,4	-0,8	1,6
April	1,4	0,6	0,4	-0,6	1,6
Mai	1,4	0,7	0,4	-0,7	1,9
Juni	1,3	0,8	0,5	-0,4	1,9
Juli	1,3	0,9	0,7	-0,3	1,6
August	1,3	0,9	0,7	-0,2	1,8
September	1,3	1,0	0,9	-0,7	1,7
Oktober	1,2	0,9	0,7	-1,2	1,8
November	1,2	1,0	0,8	-1,2	2,1
Dezember	1,2	1,0	0,7	-0,9	2,1
2002 Januar	0,7	-0,6	-1,3	-0,7	2,7
Februar	0,5	-0,7	-1,4	-0,7	2,4
März					
April					
Mai					
Juni					
Juli					
August					
September					
Oktober					
November					
Dezember					

Deutschland
1 Preisindex für die Lebenshaltung aller privaten Haushalte
1.1 Gliederung nach dem Verwendungszweck

1995 = 100

Jahr Monat	Ambulante Gesund- heits- dienstlei- stungen	Ärztliche Dienstlei- stungen	Zahnärzt- liche Dienst- leistungen	Dienstlei- stungen nichtärzt- licher Ge- sundheits- dienst- berufe	Stationäre Gesund- heitsdienst- leistungen
COICOP-VPI-Nr. Gewichtung in %/∞	062 16,84	0621 5,55	0622 8,07	0623 3,22	063 4,96
1998 JD	112,3	104,6	111,5	127,8	116,0
1999 JD	106,7	104,6	99,4	128,7	121,4
2000 JD	108,0	104,6	101,4	130,2	118,7
2001 JD	109,2	104,6	103,4	131,8	121,9
2002 JD					
1999 Januar	106,6	104,6	99,4	128,3	122,0
Februar	106,5	104,6	99,0	128,4	121,5
März	106,5	104,6	99,0	128,4	121,5
April	106,5	104,6	99,1	128,3	121,5
Mai	106,6	104,6	99,2	128,5	121,6
Juni	106,6	104,6	99,2	128,5	121,6
Juli	106,7	104,6	99,4	128,5	121,2
August	106,8	104,6	99,5	129,1	121,0
September	106,8	104,6	99,5	129,1	121,0
Oktober	106,9	104,6	99,5	129,1	121,5
November	107,0	104,6	99,8	129,2	121,4
Dezember	107,0	104,6	99,9	129,2	121,1
2000 Januar	107,4	104,6	100,5	129,6	118,1
Februar	107,5	104,6	100,6	129,6	118,5
März	107,5	104,6	100,7	129,6	118,3
April	107,7	104,6	101,0	129,7	118,3
Mai	107,9	104,6	101,4	129,7	118,3
Juni	108,0	104,6	101,4	130,4	118,3
Juli	108,2	104,6	101,7	130,5	118,5
August	108,2	104,6	101,8	130,5	118,5
September	108,2	104,6	101,8	130,5	119,2
Oktober	108,4	104,6	102,0	130,9	119,3
November	108,5	104,6	102,2	130,9	119,6
Dezember	108,5	104,6	102,2	130,9	119,6
2001 Januar	108,6	104,6	102,8	130,0	121,0
Februar	108,7	104,6	103,0	130,0	121,7
März	109,1	104,6	103,2	131,4	121,8
April	109,2	104,6	103,3	131,9	121,9
Mai	109,2	104,6	103,3	131,9	121,8
Juni	109,2	104,6	103,3	132,0	121,8
Juli	109,3	104,6	103,4	132,0	121,9
August	109,3	104,6	103,5	132,0	121,7
September	109,4	104,6	103,5	132,3	121,8
Oktober	109,5	104,6	103,7	132,5	122,2
November	109,6	104,6	103,8	132,6	122,4
Dezember	109,6	104,6	103,8	132,6	122,5
2002 Januar	109,8	104,7	104,4	132,0	124,2
Februar	109,9	104,7	104,6	132,0	124,2
März					
April					
Mai					
Juni					
Juli					
August					
September					
Oktober					
November					
Dezember					

Deutschland
1 Preisindex für die Lebenshaltung aller privaten Haushalte
1.1 Gliederung nach dem Verwendungszweck

Veränderung gegenüber dem entsprechenden Vorjahresergebnis in Prozent

Jahr Monat	Ambulante Gesund- heits- dienstlei- stungen	Ärztliche Dienstlei- stungen	Zahnärzt- liche Dienst- leistungen	Dienstlei- stungen nichtärzt- licher Ge- sundheits- dienst- berufe	Stationäre Gesund- heitsdienst- leistungen
	062 16,84	0621 5,55	0622 8,07	0623 3,22	063 4,96
COICOP-VPI-Nr. Gewichtung in %					
1998 JD	6,2	0,0	7,9	12,4	5,6
1999 JD	-5,0	0,0	-10,9	0,7	4,7
2000 JD	1,2	0,0	2,0	1,2	-2,2
2001 JD	1,1	0,0	2,0	1,2	2,7
2002 JD					
1999 Januar	-4,8	0,0	-10,5	0,8	5,2
Februar	-5,1	0,0	-11,1	0,9	4,7
März	-5,0	0,0	-11,1	0,9	4,7
April	-5,1	0,0	-11,1	0,8	4,6
Mai	-5,1	0,0	-11,0	0,9	4,8
Juni	-5,0	0,0	-11,0	0,9	4,8
Juli	-5,1	0,0	-10,9	0,4	5,0
August	-5,0	0,0	-10,8	0,8	4,9
September	-5,1	0,0	-10,9	0,7	4,9
Oktober	-5,0	0,0	-10,9	0,6	5,0
November	-5,0	0,0	-10,7	0,6	3,7
Dezember	-4,9	0,0	-10,6	0,6	3,4
2000 Januar	0,8	0,0	1,1	1,0	-3,2
Februar	0,9	0,0	1,6	0,9	-2,5
März	0,9	0,0	1,7	0,9	-2,6
April	1,1	0,0	1,9	1,1	-2,6
Mai	1,2	0,0	2,2	0,9	-2,7
Juni	1,3	0,0	2,2	1,5	-2,7
Juli	1,4	0,0	2,3	1,6	-2,2
August	1,3	0,0	2,3	1,1	-2,1
September	1,3	0,0	2,3	1,1	-1,5
Oktober	1,4	0,0	2,5	1,4	-1,8
November	1,4	0,0	2,4	1,3	-1,5
Dezember	1,4	0,0	2,3	1,3	-1,2
2001 Januar	1,1	0,0	2,3	0,3	2,5
Februar	1,1	0,0	2,4	0,3	2,7
März	1,5	0,0	2,5	1,4	3,0
April	1,4	0,0	2,3	1,7	3,0
Mai	1,2	0,0	1,9	1,7	3,0
Juni	1,1	0,0	1,9	1,2	3,0
Juli	1,0	0,0	1,7	1,1	2,9
August	1,0	0,0	1,7	1,1	2,7
September	1,1	0,0	1,7	1,4	2,2
Oktober	1,0	0,0	1,7	1,2	2,4
November	1,0	0,0	1,6	1,3	2,3
Dezember	1,0	0,0	1,6	1,3	2,4
2002 Januar	1,1	0,1	1,6	1,5	2,6
Februar	1,1	0,1	1,6	1,5	2,1
März					
April					
Mai					
Juni					
Juli					
August					
September					
Oktober					
November					
Dezember					

Deutschland
1 Preisindex für die Lebenshaltung aller privaten Haushalte
1.1 Gliederung nach dem Verwendungszweck

1995 = 100

Jahr Monat	Verkehr	Kauf von Fahrzeugen	Kraftwagen	Motorräder	Fahrräder	Waren und Dienstlei- stungen für den Betrieb von Privat- fahrzeugen	Ersatzteile und Zubehör für Privat- fahrzeuge	Kraft- und Schmier- stoffe für Privat- fahrzeuge
COICOP-VPI-Nr.	07	071	0711	0712	0713	072	0721	0722
Gewichtung in ‰/∞	138,82	41,95	36,70	3,03	2,22	77,88	3,41	32,72
1998 JD	104,7	102,0	102,1	101,0	102,0	105,0	100,9	102,1
1999 JD	107,6	102,7	102,8	101,5	102,5	109,3	101,4	109,1
2000 JD	113,6	103,6	103,6	104,2	103,1	118,8	101,6	129,5
2001 JD	117,2	105,3	105,2	107,7	105,5	123,4	103,0	130,8
2002 JD								
1999 Januar	104,4	102,4	102,5	101,2	102,5	104,2	101,4	99,1
Februar	104,6	102,6	102,7	101,2	102,6	104,4	101,4	98,3
März	104,9	102,6	102,7	101,2	102,5	104,8	101,4	99,1
April	107,0	102,6	102,7	101,2	102,4	108,5	101,3	107,5
Mai	106,4	102,5	102,6	101,2	102,4	107,3	101,3	104,6
Juni	107,4	102,5	102,6	101,2	102,5	108,9	101,5	108,1
Juli	108,2	102,5	102,6	101,2	102,5	110,1	101,4	110,9
August	109,2	103,2	103,4	101,2	102,4	111,5	101,4	113,6
September	109,3	102,9	103,1	101,2	102,5	112,2	101,4	115,3
Oktober	109,8	103,0	103,1	101,6	102,6	112,9	101,5	116,8
November	109,5	102,8	102,9	102,2	102,5	112,8	101,5	116,4
Dezember	110,4	103,0	103,0	102,8	102,6	114,0	101,6	119,4
2000 Januar	111,4	102,9	103,0	102,8	102,4	115,9	101,6	123,5
Februar	111,7	103,1	103,2	102,8	102,5	116,0	101,7	123,4
März	113,1	103,2	103,2	103,2	102,7	118,5	101,6	129,2
April	112,0	103,2	103,2	103,2	102,7	116,2	101,5	123,5
Mai	111,9	103,2	103,2	103,4	102,9	116,2	101,4	123,3
Juni	114,5	103,3	103,4	103,4	103,1	120,5	101,4	133,7
Juli	114,6	103,9	104,0	103,4	103,1	120,2	101,4	132,8
August	114,1	104,0	104,1	103,4	103,2	119,2	101,4	130,3
September	115,6	104,0	104,1	103,4	103,6	121,8	101,5	136,5
Oktober	114,7	104,1	103,9	107,0	103,5	120,3	101,5	132,8
November	115,1	104,2	104,0	107,0	103,6	121,0	102,1	134,4
Dezember	114,2	104,2	104,0	107,0	103,7	119,3	102,3	130,2
2001 Januar	115,1	104,3	104,0	107,0	104,1	120,9	102,5	126,0
Februar	117,1	104,4	104,1	107,4	104,6	124,2	102,8	133,6
März	117,2	104,7	104,5	107,4	104,9	124,1	102,9	133,2
April	118,0	104,8	104,5	107,4	105,4	125,4	102,9	135,7
Mai	119,5	104,8	104,6	107,4	105,6	128,1	102,9	142,2
Juni	118,8	104,9	104,7	107,4	105,7	126,3	103,0	137,8
Juli	117,6	105,4	105,2	107,8	105,8	123,6	102,9	131,3
August	117,4	105,9	105,8	107,8	106,0	122,9	102,9	129,6
September	117,7	106,1	106,0	107,8	105,7	123,8	103,0	131,4
Oktober	116,3	106,3	106,2	108,0	105,8	121,1	103,2	125,0
November	115,6	106,2	106,1	108,3	106,0	120,0	103,3	122,3
Dezember	115,6	106,2	106,1	108,3	106,3	119,8	103,4	121,6
2002 Januar	116,9	106,3	106,1	109,2	106,4	121,9	103,5	125,9
Februar	117,7	106,9	106,7	109,2	106,5	122,9	103,5	128,1
März								
April								
Mai								
Juni								
Juli								
August								
September								
Oktober								
November								
Dezember								

Deutschland
1 Preisindex für die Lebenshaltung aller privaten Haushalte
1.1 Gliederung nach dem Verwendungszweck

Veränderung gegenüber dem entsprechenden Vorjahresergebnis in Prozent

Jahr Monat	Verkehr	Kauf von Fahrzeugen	Kraftwagen	Motorräder	Fahrräder	Waren und Dienstlei- stungen für den Betrieb von Privat- fahrzeugen	Ersatzteile und Zubehör für Privat- fahrzeuge	Kraft- und Schmier- stoffe für Privat- fahrzeuge
	07	071	0711	0712	0713	072	0721	0722
COICOP-VPI-Nr. Gewichtung in ‰	138,82	41,95	36,70	3,03	2,22	77,88	3,41	32,72
1998 JD	0,4	1,3	1,5	0,5	1,0	-0,8	0,4	-5,0
1999 JD	2,8	0,7	0,7	0,5	0,5	4,1	0,5	6,9
2000 JD	5,6	0,9	0,8	2,7	0,6	8,7	0,2	18,7
2001 JD	3,2	1,6	1,5	3,4	2,3	3,9	1,4	1,0
2002 JD								
1999 Januar	0,1	1,5	1,7	0,6	1,0	-1,2	1,1	-4,6
Februar	0,5	1,6	1,7	0,6	1,2	-0,8	1,3	-4,7
März	0,9	1,8	1,9	0,6	1,0	-0,2	1,2	-3,4
April	2,2	0,9	1,0	0,1	0,6	2,9	0,4	4,4
Mai	1,6	0,5	0,5	0,1	0,5	2,1	0,4	2,4
Juni	2,4	0,2	0,1	0,1	0,5	3,7	0,5	6,3
Juli	2,8	0,0	0,0	0,1	0,4	4,4	0,4	7,8
August	3,8	0,7	0,8	0,1	0,4	6,0	0,4	11,0
September	4,1	0,2	0,3	-0,1	0,4	7,1	0,4	13,8
Oktober	4,7	0,4	0,3	0,3	0,4	7,7	0,5	15,3
November	4,5	0,2	0,2	1,0	0,0	7,7	0,1	15,2
Dezember	5,5	0,4	0,3	1,6	0,1	9,4	0,2	20,1
2000 Januar	6,7	0,5	0,5	1,6	-0,1	11,2	0,2	24,6
Februar	6,8	0,5	0,5	1,6	-0,1	11,1	0,3	25,5
März	7,8	0,6	0,5	2,0	0,2	13,1	0,2	30,4
April	4,7	0,6	0,5	2,0	0,3	7,1	0,2	14,9
Mai	5,2	0,7	0,6	2,2	0,5	8,3	0,1	17,9
Juni	6,6	0,8	0,8	2,2	0,6	10,7	-0,1	23,7
Juli	5,9	1,4	1,4	2,2	0,6	9,2	0,0	19,7
August	4,5	0,8	0,7	2,2	0,8	6,9	0,0	14,7
September	5,8	1,1	1,0	2,2	1,1	8,6	0,1	18,4
Oktober	4,5	1,1	0,8	5,3	0,9	6,6	0,0	13,7
November	5,1	1,4	1,1	4,7	1,1	7,3	0,6	15,5
Dezember	3,4	1,2	1,0	4,1	1,1	4,6	0,7	9,0
2001 Januar	3,3	1,4	1,0	4,1	1,7	4,3	0,9	2,0
Februar	4,8	1,3	0,9	4,5	2,0	7,1	1,1	8,3
März	3,6	1,5	1,3	4,1	2,1	4,7	1,3	3,1
April	5,4	1,6	1,3	4,1	2,6	7,9	1,4	9,9
Mai	6,8	1,6	1,4	3,9	2,6	10,2	1,5	15,3
Juni	3,8	1,5	1,3	3,9	2,5	4,8	1,6	3,1
Juli	2,6	1,4	1,2	4,3	2,6	2,8	1,5	-1,1
August	2,9	1,8	1,6	4,3	2,7	3,1	1,5	-0,5
September	1,8	2,0	1,8	4,3	2,0	1,6	1,5	-3,7
Oktober	1,4	2,1	2,2	0,9	2,2	0,7	1,7	-5,9
November	0,4	1,9	2,0	1,2	2,3	-0,8	1,2	-9,0
Dezember	1,2	1,9	2,0	1,2	2,5	0,4	1,1	-6,6
2002 Januar	1,6	1,9	2,0	2,1	2,2	0,8	1,0	-0,1
Februar	0,5	2,4	2,5	1,7	1,8	-1,0	0,7	-4,1
März								
April								
Mai								
Juni								
Juli								
August								
September								
Oktober								
November								
Dezember								

Deutschland
1 Preisindex für die Lebenshaltung aller privaten Haushalte
1.1 Gliederung nach dem Verwendungszweck

1995 = 100

Jahr Monat	Wartung und Repa- ratur an Privatfahr- zeugen	Andere Dienstlei- stungen im Zusammen- hang mit dem Betrieb von Privat- fahrzeugen	Verkehrs- dienstlei- stungen	Personen- beförde- rung im Schienen- verkehr	Personen- beförde- rung im Straßen- verkehr	Personen- beförde- rung im Luft- verkehr	Personen- beförde- rung im See- und Binnen- schiffsver- kehr	Kombi- nierte Per- sonen- beförde- rungs- dienst- leistungen	Andere Ausgaben für Verkehrs- dienstlei- stungen
COICOP-VPI-Nr.	0723	0724	073	0731	0732	0733	0734	0735	0736
Gewichtung in ‰	21,11	20,64	18,99	5,40	1,77	1,38	1,22	8,51	0,71
1998 JD	106,1	109,3	109,3	111,2	106,0	103,4	100,7	111,7	101,6
1999 JD	107,5	112,7	111,4	113,9	107,9	103,4	105,0	113,7	101,4
2000 JD	109,1	114,5	114,3	115,3	109,8	104,6	116,4	116,8	102,0
2001 JD	111,7	126,9	117,9	115,4	115,5	107,9	125,5	121,5	104,0
2002 JD									
1999 Januar	106,6	110,3	109,8	112,5	107,0	96,0	101,7	112,7	101,5
Februar	106,8	112,1	110,1	112,5	107,0	98,9	100,9	113,0	101,5
März	107,0	112,2	110,2	112,5	107,2	99,9	100,9	113,1	101,6
April	107,2	112,5	110,9	114,4	107,9	98,6	103,5	113,2	101,4
Mai	107,5	112,5	111,2	114,4	107,9	99,4	104,6	113,6	101,3
Juni	107,6	112,6	112,5	114,4	108,0	108,7	110,9	113,9	101,5
Juli	107,8	112,7	112,9	114,4	108,0	112,3	113,9	114,0	101,2
August	107,8	113,5	112,9	114,4	108,1	111,6	113,9	114,0	101,3
September	107,8	113,5	111,8	114,4	108,1	105,6	103,5	114,0	101,3
Oktober	108,0	113,5	111,9	114,4	108,3	105,4	104,4	114,1	101,4
November	108,1	113,5	111,2	114,4	108,3	97,3	101,1	114,2	101,4
Dezember	108,2	113,5	111,9	114,4	108,4	106,5	101,1	114,3	101,7
2000 Januar	108,3	114,0	111,6	114,4	108,8	95,5	101,7	115,2	101,8
Februar	108,5	114,2	112,8	115,3	108,7	97,3	110,5	115,9	101,5
März	108,7	114,3	113,0	115,3	108,7	99,5	111,2	115,9	101,5
April	109,0	114,4	114,3	115,3	108,8	111,3	115,3	116,2	101,5
Mai	109,1	114,5	113,4	115,3	109,1	98,6	115,3	116,3	101,7
Juni	109,0	114,6	114,3	115,3	109,6	103,7	116,4	117,1	101,6
Juli	109,2	114,6	115,4	115,3	109,8	115,5	119,2	117,2	101,7
August	109,3	114,6	115,7	115,3	109,8	112,5	125,0	117,5	102,0
September	109,4	114,7	115,2	115,3	110,3	107,0	121,7	117,6	102,0
Oktober	109,5	114,6	115,2	115,3	110,5	106,0	121,7	117,6	102,7
November	109,5	114,6	114,8	115,8	111,4	99,5	119,3	117,7	102,7
Dezember	109,7	114,6	115,6	115,8	111,9	108,4	119,3	117,9	102,8
2001 Januar	110,0	126,8	115,7	115,4	113,2	98,1	119,3	119,9	102,9
Februar	110,8	126,6	116,1	115,4	114,2	100,2	119,3	120,2	103,2
März	111,0	126,6	116,5	115,4	114,8	102,5	119,3	120,4	103,5
April	111,4	126,9	117,4	115,4	115,1	113,6	119,9	120,5	103,5
Mai	111,6	126,9	116,7	115,4	115,2	100,7	121,0	120,8	103,9
Juni	111,8	126,9	118,5	115,4	116,0	105,1	137,2	121,6	104,4
Juli	111,9	126,9	119,9	115,4	116,1	118,0	142,8	121,8	104,1
August	112,0	126,9	119,9	115,4	115,9	113,7	142,8	122,5	104,2
September	112,2	126,9	118,3	115,4	116,2	109,6	122,3	122,6	104,4
Oktober	112,3	126,9	118,6	115,4	116,4	112,5	122,3	122,7	104,5
November	112,4	127,0	117,9	115,4	116,4	105,4	120,1	122,7	104,5
Dezember	112,5	127,1	118,7	115,4	116,6	115,8	120,1	122,7	104,5
2002 Januar	113,3	127,3	119,7	116,6	119,4	105,6	122,5	124,7	104,7
Februar	113,9	127,3	119,9	116,8	119,6	108,7	122,5	124,8	104,7
März									
April									
Mai									
Juni									
Juli									
August									
September									
Oktober									
November									
Dezember									

Deutschland
1 Preisindex für die Lebenshaltung aller privaten Haushalte
1.1 Gliederung nach dem Verwendungszweck

Veränderung gegenüber dem entsprechenden Vorjahresergebnis in Prozent

Jahr Monat	Wartung und Repa- ratur an Privatfahr- zeugen	Andere Dienstlei- stungen im Zusammen- hang mit dem Betrieb von Privat- fahrzeugen	Verkehrs- dienstlei- stungen	Personen- beförde- rung im Schienen- verkehr	Personen- beförde- rung im Straßen- verkehr	Personen- beförde- rung im Luft- verkehr	Personen- beförde- rung im See- und Binnen- schiffsver- kehr	Kombi- nierte Per- sonen- beförde- rungs- dienst- leistungen	Andere Ausgaben für Verkehrs- dienstlei- stungen
COICOP-VPI-Nr. Gewichtung in ‰	0723 21,11	0724 20,64	073 18,99	0731 5,40	0732 1,77	0733 1,38	0734 1,22	0735 8,51	0736 0,71
1998 JD	1,6	3,6	2,7	3,9	1,5	-0,3	-0,3	3,3	0,9
1999 JD	1,3	3,1	1,9	2,4	1,8	0,0	4,3	1,8	-0,2
2000 JD	1,5	1,6	2,6	1,2	1,8	1,2	10,9	2,7	0,6
2001 JD	2,4	10,8	3,1	0,1	5,2	3,2	7,8	4,0	2,0
2002 JD									
1999 Januar	1,1	1,3	2,9	4,7	2,0	0,3	3,9	2,4	0,8
Februar	1,2	2,8	3,1	4,7	2,0	-1,1	5,3	2,4	0,6
März	1,4	2,9	2,8	4,7	2,0	-0,2	5,3	2,1	0,6
April	1,1	2,9	1,8	1,8	2,3	-0,2	6,5	1,7	0,1
Mai	1,0	2,9	1,8	1,7	1,7	-0,3	7,0	1,9	-0,2
Juni	1,1	3,0	2,3	1,7	1,8	1,5	13,6	1,6	-0,2
Juli	1,4	3,0	1,7	1,7	1,8	-1,2	7,3	1,6	-0,7
August	1,3	3,8	1,3	1,7	1,9	0,5	0,2	1,5	-0,8
September	1,3	3,7	1,2	1,7	1,7	-1,4	0,6	1,4	-0,6
Oktober	1,5	3,7	1,3	1,7	1,4	-0,5	1,5	1,4	-0,7
November	1,6	3,7	1,4	1,7	1,4	-1,3	1,1	1,5	-0,6
Dezember	1,6	3,1	1,5	1,7	1,4	1,8	1,1	1,6	-0,4
2000 Januar	1,6	3,4	1,6	1,7	1,7	-0,5	0,0	2,2	0,3
Februar	1,6	1,9	2,5	2,5	1,6	-1,6	9,5	2,6	0,0
März	1,6	1,9	2,5	2,5	1,4	-0,4	10,2	2,5	-0,1
April	1,7	1,7	3,1	0,8	0,8	12,9	11,4	2,7	0,1
Mai	1,5	1,8	2,0	0,8	1,1	-0,8	10,2	2,4	0,4
Juni	1,3	1,8	1,6	0,8	1,5	-4,6	5,0	2,8	0,1
Juli	1,3	1,7	2,2	0,8	1,7	2,8	4,7	2,8	0,5
August	1,4	1,0	2,5	0,8	1,6	0,8	9,7	3,1	0,7
September	1,5	1,1	3,0	0,8	2,0	1,3	17,6	3,2	0,7
Oktober	1,4	1,0	2,9	0,8	2,0	0,6	16,6	3,1	1,3
November	1,3	1,0	3,2	1,2	2,9	2,3	18,0	3,1	1,3
Dezember	1,4	1,0	3,3	1,2	3,2	1,8	18,0	3,1	1,1
2001 Januar	1,6	11,2	3,7	0,9	4,0	2,7	17,3	4,1	1,1
Februar	2,1	10,9	2,9	0,1	5,1	3,0	8,0	3,7	1,7
März	2,1	10,8	3,1	0,1	5,6	3,0	7,3	3,9	2,0
April	2,2	10,9	2,7	0,1	5,8	2,1	4,0	3,7	2,0
Mai	2,3	10,8	2,9	0,1	5,6	2,1	4,9	3,9	2,2
Juni	2,6	10,7	3,7	0,1	5,8	1,4	17,9	3,8	2,8
Juli	2,5	10,7	3,9	0,1	5,7	2,2	19,8	3,9	2,4
August	2,5	10,7	3,6	0,1	5,6	1,1	14,2	4,3	2,2
September	2,6	10,6	2,7	0,1	5,3	2,4	0,5	4,3	2,4
Oktober	2,6	10,7	3,0	0,1	5,3	6,1	0,5	4,3	1,8
November	2,6	10,8	2,7	-0,3	4,5	5,9	0,7	4,2	1,8
Dezember	2,6	10,9	2,7	-0,3	4,2	6,8	0,7	4,1	1,7
2002 Januar	3,0	0,4	3,5	1,0	5,5	7,6	2,7	4,0	1,7
Februar	2,8	0,6	3,3	1,2	4,7	8,5	2,7	3,8	1,5
März									
April									
Mai									
Juni									
Juli									
August									
September									
Oktober									
November									
Dezember									

Deutschland
1 Preisindex für die Lebenshaltung aller privaten Haushalte
1.1 Gliederung nach dem Verwendungszweck

1995 = 100

Jahr Monat	Nach- richten- über- mittlung	Nach- richten- über- mittlung	Post- und Kurier- dienstlei- stungen	Telefon- und Telefaxgeräte, einschl. Reparatur	Telefon-, Telegrafie- und Telefax- dienstleistungen
COICOP-VPI-Nr. Gewichtung in ‰/100	08 22,66	081 22,66	0811 3,44	0812 0,65	0813 18,57
1998 JD	97,3	97,3	109,2	64,6	96,2
1999 JD	88,2	88,2	108,9	62,0	85,2
2000 JD	84,5	84,5	108,7	55,7	81,0
2001 JD	82,3	82,3	109,4	53,5	78,3
2002 JD					
1999 Januar	89,5	89,5	108,9	64,5	86,8
Februar	89,0	89,0	108,9	64,5	86,1
März	90,0	90,0	108,9	64,5	87,4
April	88,7	88,7	108,9	64,5	85,8
Mai	88,5	88,5	108,9	61,2	85,6
Juni	87,6	87,6	108,9	61,2	84,6
Juli	87,6	87,6	108,8	61,2	84,5
August	87,5	87,5	108,8	61,2	84,4
September	87,5	87,5	108,8	61,2	84,4
Oktober	87,4	87,4	108,8	61,2	84,3
November	87,3	87,3	108,8	59,5	84,3
Dezember	87,3	87,3	108,8	59,5	84,3
2000 Januar	87,3	87,3	108,8	59,5	84,3
Februar	85,8	85,8	108,8	59,5	82,4
März	84,7	84,7	108,8	59,5	81,1
April	84,5	84,5	108,7	59,5	80,8
Mai	84,1	84,1	108,7	53,9	80,6
Juni	84,0	84,0	108,7	53,9	80,5
Juli	84,0	84,0	108,7	53,9	80,4
August	84,0	84,0	108,7	53,9	80,4
September	83,9	83,9	108,7	53,9	80,3
Oktober	83,9	83,9	108,7	53,9	80,3
November	83,9	83,9	108,7	53,6	80,3
Dezember	83,8	83,8	108,7	53,6	80,2
2001 Januar	83,6	83,6	108,7	53,6	80,0
Februar	83,6	83,6	108,7	53,6	80,0
März	82,4	82,4	108,7	53,6	78,5
April	81,9	81,9	108,7	53,6	77,9
Mai	81,9	81,9	108,7	53,5	77,9
Juni	81,9	81,9	108,7	53,5	77,9
Juli	82,1	82,1	110,1	53,5	77,9
August	82,2	82,2	110,1	53,5	78,0
September	82,2	82,2	110,1	53,5	78,0
Oktober	82,1	82,1	110,1	53,5	77,9
November	82,0	82,0	110,1	53,2	77,8
Dezember	82,0	82,0	110,1	53,2	77,8
2002 Januar	82,2	82,2	109,9	53,2	78,0
Februar	82,1	82,1	109,9	53,2	77,9
März					
April					
Mai					
Juni					
Juli					
August					
September					
Oktober					
November					
Dezember					

Deutschland
1 Preisindex für die Lebenshaltung aller privaten Haushalte
1.1 Gliederung nach dem Verwendungszweck

Veränderung gegenüber dem entsprechenden Vorjahresergebnis in Prozent

Jahr Monat	Nach- richten- über- mittlung	Nach- richten- über- mittlung	Post- und Kurier- dienstlei- stungen	Telefon- und Telefaxgeräte, einschl. Reparatur	Telefon-, Telegrafie- und Telefax- dienstleistungen
COICOP-VPI-Nr. Gewichtung in ‰	08 22,66	081 22,66	0811 3,44	0812 0,65	0813 18,57
1998 JD	-0,6	-0,6	4,4	-10,8	-1,3
1999 JD	-9,4	-9,4	-0,3	-4,0	-11,4
2000 JD	-4,2	-4,2	-0,2	-10,2	-4,9
2001 JD	-	-	0,6	-3,9	-
2002 JD					
1999 Januar	-9,0	-9,0	-0,7	-0,5	-10,8
Februar	-9,5	-9,5	-0,7	-0,5	-11,5
März	-7,3	-7,3	-0,7	-0,5	-8,9
April	-9,0	-9,0	0,6	-0,5	-11,2
Mai	-9,2	-9,2	0,6	-5,1	-11,4
Juni	-10,3	-10,3	-0,7	-5,1	-12,4
Juli	-10,3	-10,3	-0,8	-5,1	-12,5
August	-10,4	-10,4	-0,8	-5,1	-12,6
September	-9,9	-9,9	-0,8	-5,1	-12,0
Oktober	-9,3	-9,3	0,0	-5,1	-11,4
November	-9,4	-9,4	0,0	-7,8	-11,4
Dezember	-9,3	-9,3	0,0	-7,8	-11,3
2000 Januar	-2,5	-2,5	-0,1	-7,8	-2,9
Februar	-3,6	-3,6	-0,1	-7,8	-4,3
März	-5,9	-5,9	-0,1	-7,8	-7,2
April	-4,7	-4,7	-0,2	-7,8	-5,8
Mai	-5,0	-5,0	-0,2	-11,9	-5,8
Juni	-4,1	-4,1	-0,2	-11,9	-4,8
Juli	-4,1	-4,1	-0,1	-11,9	-4,9
August	-4,0	-4,0	-0,1	-11,9	-4,7
September	-4,1	-4,1	-0,1	-11,9	-4,9
Oktober	-4,0	-4,0	-0,1	-11,9	-4,7
November	-3,9	-3,9	-0,1	-9,9	-4,7
Dezember	-4,0	-4,0	-0,1	-9,9	-4,9
2001 Januar	-	-	-0,1	-9,9	-
Februar	-	-	-0,1	-9,9	-
März	-	-	-0,1	-9,9	-
April	-	-	0,0	-9,9	-
Mai	-	-	0,0	-0,7	-
Juni	-	-	0,0	-0,7	-
Juli	-	-	1,3	-0,7	-
August	-	-	1,3	-0,7	-
September	-	-	1,3	-0,7	-
Oktober	-	-	1,3	-0,7	-
November	-	-	1,3	-0,7	-
Dezember	-2,1	-2,1	1,3	-0,7	-3,0
2002 Januar	-1,7	-1,7	1,1	-0,7	-2,5
Februar	-1,8	-1,8	1,1	-0,7	-2,6
März					
April					
Mai					
Juni					
Juli					
August					
September					
Oktober					
November					
Dezember					

Deutschland
1 Preisindex für die Lebenshaltung aller privaten Haushalte
1.1 Gliederung nach dem Verwendungszweck

1995 = 100

Jahr Monat	Freizeit, Unterhaltung und Kultur	Audio- visuelle, fotogra- fische und Informations- verarbeitungs- geräte und Zubehör einschließ- lich Re- paraturen	Geräte für den Em- pfung, die Aufnahme und Wieder- gabe von Ton und Bild	Foto- und Filmaus- rüstung, optische Geräte und Zubehör	Informations- verar- beitungs- geräte	Bild- und Tonträger	Reparatur an audiovi- suellen, foto- grafischen und Informa- tionsverarbei- tungsgerä- ten und Zubehör
1998 JD	103,1	91,3	92,8	92,6	83,8	98,4	105,9
1999 JD	103,4	87,9	89,8	90,2	77,6	97,9	107,0
2000 JD	104,5	85,3	87,2	88,7	73,4	97,4	108,1
2001 JD	106,2	80,4	85,2	88,0	60,6	96,9	110,5
2002 JD							
1999 Januar	102,8	89,4	91,3	91,6	79,9	98,4	106,5
Februar	104,4	89,1	91,1	91,4	79,5	98,2	106,5
März	104,1	88,9	90,8	91,1	79,1	98,0	106,5
April	101,7	88,7	90,7	90,9	78,7	98,2	106,8
Mai	102,1	88,2	90,0	90,6	78,1	98,1	106,9
Juni	102,6	88,0	89,8	90,2	77,8	97,9	107,1
Juli	105,5	87,8	89,5	90,0	77,5	97,9	107,2
August	104,8	87,4	89,3	89,7	76,8	97,8	107,2
September	103,5	87,1	89,1	89,6	76,3	97,8	107,2
Oktober	102,0	87,0	88,8	89,4	76,1	97,8	107,3
November	103,4	86,6	88,5	89,1	75,7	97,6	107,3
Dezember	104,1	86,4	88,1	88,8	75,7	97,5	107,3
2000 Januar	103,5	86,3	88,0	88,8	75,4	97,6	107,4
Februar	105,0	86,3	88,0	88,7	75,2	97,7	107,7
März	104,7	86,1	87,7	88,6	74,9	97,6	107,8
April	104,3	85,9	87,6	88,8	74,5	97,7	107,9
Mai	102,8	85,6	87,3	88,8	74,0	97,5	108,0
Juni	104,2	85,3	87,1	88,7	73,5	97,4	108,1
Juli	106,4	85,1	86,9	88,8	73,0	97,4	108,2
August	105,8	85,0	86,8	88,7	72,7	97,3	108,2
September	104,8	84,8	86,8	88,4	72,3	97,3	108,4
Oktober	103,2	84,7	86,7	88,6	72,0	97,2	108,6
November	104,4	84,5	86,5	88,8	71,7	97,1	108,5
Dezember	105,0	84,5	86,5	88,8	71,5	97,2	108,6
2001 Januar	105,4	83,4	86,3	88,8	68,6	96,7	109,4
Februar	107,3	82,6	86,0	88,6	66,5	96,6	109,7
März	106,5	81,8	85,8	88,3	64,1	96,9	109,7
April	105,1	81,6	85,6	88,5	63,8	96,8	109,9
Mai	105,0	81,1	85,3	88,2	62,7	96,7	110,1
Juni	105,8	80,5	85,2	88,0	61,1	96,8	110,1
Juli	107,8	80,1	85,1	87,9	59,8	96,8	110,2
August	107,2	79,4	84,9	87,6	58,1	96,9	110,5
September	106,4	78,9	84,7	87,7	56,7	97,0	110,9
Oktober	105,3	78,7	84,6	87,6	55,9	97,1	111,5
November	105,7	78,5	84,4	87,3	55,3	97,3	112,2
Dezember	106,4	78,3	84,3	87,1	55,0	97,5	112,2
2002 Januar	106,4	78,7	84,1	86,9	55,6	98,6	113,8
Februar	108,2	78,6	83,9	86,7	55,8	98,7	114,0
März							
April							
Mai							
Juni							
Juli							
August							
September							
Oktober							
November							
Dezember							

Deutschland
1 Preisindex für die Lebenshaltung aller privaten Haushalte
1.1 Gliederung nach dem Verwendungszweck

Veränderung gegenüber dem entsprechenden Vorjahresergebnis in Prozent

Jahr Monat	Freizeit, Unterhaltung und Kultur	Audio- visuelle, fotogra- fische und Informations- verarbei- tungsgerä- te und Zubehör einschließ- lich Re- paraturen	Geräte für den Em- pfung, die Aufnahme und Wieder- gabe von Ton und Bild	Foto- und Filmaus- rüstung, optische Geräte und Zubehör	Informations- verar- beitungs- geräte	Bild- und Tonträger	Reparatur an audiovi- suellen, foto- grafischen und Informa- tionsverarbei- tungsgerä- ten und Zubehör
COICOP-VPI-Nr. Gewichtung in ‰							
1998 JD	0,6	-3,6	-2,7	-2,2	-7,6	-0,6	1,8
1999 JD	0,3	-3,7	-3,2	-2,6	-7,4	-0,5	1,0
2000 JD	1,1	-3,0	-2,9	-1,7	-5,4	-0,5	1,0
2001 JD	1,6	-5,7	-2,3	-0,8	-17,4	-0,5	2,2
2002 JD							
1999 Januar	0,7	-3,6	-2,9	-1,6	-7,7	-0,1	1,7
Februar	0,3	-3,6	-2,8	-1,9	-7,7	-0,3	1,4
März	0,4	-3,5	-2,8	-2,1	-7,7	-0,2	1,4
April	0,6	-3,5	-2,9	-2,3	-7,4	-0,2	0,9
Mai	-0,1	-3,7	-3,3	-2,3	-7,5	-0,2	0,8
Juni	-0,1	-3,8	-3,4	-2,5	-7,4	-0,5	0,9
Juli	1,0	-3,7	-3,6	-2,7	-7,3	-0,6	0,8
August	0,0	-3,9	-3,5	-2,9	-7,5	-0,6	0,8
September	-0,2	-4,0	-3,5	-2,9	-7,5	-0,7	0,8
Oktober	-0,6	-4,0	-3,6	-3,0	-7,5	-0,8	0,8
November	0,6	-3,9	-3,7	-3,0	-6,9	-0,9	0,8
Dezember	0,9	-3,8	-3,8	-3,4	-6,2	-1,0	0,8
2000 Januar	0,7	-3,5	-3,6	-3,1	-5,6	-0,8	0,8
Februar	0,6	-3,1	-3,4	-3,0	-5,4	-0,5	1,1
März	0,6	-3,1	-3,4	-2,7	-5,3	-0,4	1,2
April	2,6	-3,2	-3,4	-2,3	-5,3	-0,5	1,0
Mai	0,7	-2,9	-3,0	-2,0	-5,2	-0,6	1,0
Juni	1,6	-3,1	-3,0	-1,7	-5,5	-0,5	0,9
Juli	0,9	-3,1	-2,9	-1,3	-5,8	-0,5	0,9
August	1,0	-2,7	-2,8	-1,1	-5,3	-0,5	0,9
September	1,3	-2,6	-2,6	-1,3	-5,2	-0,5	1,1
Oktober	1,2	-2,6	-2,4	-0,9	-5,4	-0,6	1,2
November	1,0	-2,4	-2,3	-0,3	-5,3	-0,5	1,1
Dezember	0,9	-2,2	-1,8	0,0	-5,5	-0,3	1,2
2001 Januar	1,8	-3,4	-1,9	0,0	-9,0	-0,9	1,9
Februar	2,2	-4,3	-2,3	-0,1	-11,6	-1,1	1,9
März	1,7	-5,0	-2,2	-0,3	-14,4	-0,7	1,8
April	0,8	-5,0	-2,3	-0,3	-14,4	-0,9	1,9
Mai	2,1	-5,3	-2,3	-0,7	-15,3	-0,8	1,9
Juni	1,5	-5,6	-2,2	-0,8	-16,9	-0,6	1,9
Juli	1,3	-5,9	-2,1	-1,0	-18,1	-0,6	1,8
August	1,3	-6,6	-2,2	-1,2	-20,1	-0,4	2,1
September	1,5	-7,0	-2,4	-0,8	-21,6	-0,3	2,3
Oktober	2,0	-7,1	-2,4	-1,1	-22,4	-0,1	2,7
November	1,2	-7,1	-2,4	-1,7	-22,9	0,2	3,4
Dezember	1,3	-7,3	-2,5	-1,9	-23,1	0,3	3,3
2002 Januar	0,9	-5,6	-2,5	-2,1	-19,0	2,0	4,0
Februar	0,8	-4,8	-2,4	-2,1	-16,1	2,2	3,9
März							
April							
Mai							
Juni							
Juli							
August							
September							
Oktober							
November							
Dezember							

Deutschland
1 Preisindex für die Lebenshaltung aller privaten Haushalte
1.1 Gliederung nach dem Verwendungszweck

1995 = 100

Jahr Monat	Andere größere langlebige Gebrauchs- güter für Freizeit und Kultur	Größere langlebige Gebrauchs- güter für Freizeit im Freien	Musik- instrumente und Zubehör	Andere Geräte und Artikel für Freizeit Zwecke, Gartenerzeug- nisse und Ver- brauchsgüter für Gartenpflege, Haustiere	Spiele, Spielzeug und Hobbywaren	Geräte und Ausrüstungen für Sport, Camping und Erholung im Freien
COICOP-VPI-Nr.	092	0921	0922	093	0931	0932
Gewichtung in %/∞	1,36	0,51	0,85	19,64	3,49	3,47
1998 JD	103,7	103,8	103,7	100,8	100,9	99,7
1999 JD	104,4	105,3	103,9	101,4	100,9	100,0
2000 JD	105,3	106,0	104,9	102,0	100,8	99,8
2001 JD	107,6	106,9	107,9	103,3	101,5	100,4
2002 JD						
1999 Januar	104,4	105,1	104,0	102,4	100,9	100,4
Februar	104,4	105,3	103,9	102,4	100,9	100,0
März	104,4	105,3	103,8	102,1	100,9	100,1
April	104,4	105,3	103,9	101,7	101,0	100,1
Mai	104,5	105,3	104,0	101,4	101,0	100,0
Juni	104,2	105,0	103,7	100,9	100,9	99,9
Juli	104,2	105,0	103,8	100,6	100,9	99,9
August	104,3	105,0	103,9	100,4	100,9	99,9
September	104,2	105,0	103,8	100,4	100,9	99,9
Oktober	104,6	105,9	103,8	100,7	100,9	100,0
November	104,7	105,9	103,9	101,9	100,5	100,1
Dezember	104,7	105,9	103,9	102,3	100,5	100,1
2000 Januar	104,7	105,9	104,0	102,7	100,5	100,0
Februar	104,7	105,9	104,0	103,5	100,6	100,0
März	104,7	105,9	104,0	102,5	100,7	100,1
April	104,9	105,9	104,3	101,7	100,7	99,9
Mai	105,0	105,8	104,5	101,5	100,7	99,7
Juni	105,1	105,9	104,6	101,4	100,7	99,7
Juli	105,2	105,9	104,8	101,1	100,7	99,6
August	105,2	105,9	104,8	100,8	100,8	99,5
September	105,5	105,8	105,2	101,0	100,9	99,6
Oktober	105,7	105,8	105,7	101,6	101,0	99,8
November	106,3	106,4	106,2	102,7	101,2	99,8
Dezember	106,4	106,4	106,4	104,0	101,1	99,8
2001 Januar	106,7	106,4	106,9	104,4	100,9	99,8
Februar	106,9	106,5	107,1	105,1	101,1	99,9
März	106,8	106,7	106,8	104,3	101,4	99,8
April	107,1	106,7	107,3	103,4	101,4	99,9
Mai	107,2	106,7	107,6	103,3	101,5	100,3
Juni	107,4	106,7	107,9	102,7	101,6	100,4
Juli	107,5	106,5	108,1	101,8	101,4	100,5
August	107,6	106,5	108,2	101,4	101,3	100,4
September	107,8	106,4	108,7	101,9	101,5	100,5
Oktober	108,4	107,6	108,9	103,0	101,6	100,8
November	108,6	108,0	108,9	103,8	101,8	100,9
Dezember	108,6	108,0	108,9	104,8	101,9	101,0
2002 Januar	109,2	108,1	109,8	105,6	102,1	101,0
Februar	109,5	108,1	110,3	106,5	102,1	100,9
März						
April						
Mai						
Juni						
Juli						
August						
September						
Oktober						
November						
Dezember						

Deutschland
1 Preisindex für die Lebenshaltung aller privaten Haushalte
1.1 Gliederung nach dem Verwendungszweck

Veränderung gegenüber dem entsprechenden Vorjahresergebnis in Prozent

Jahr Monat	Andere größere langlebige Gebrauchs- güter für Freizeit und Kultur	Größere langlebige Gebrauchs- güter für Freizeit im Freien	Musik- instrumente und Zubehör	Andere Geräte und Artikel für Freizeit Zwecke, Gartenerzeug- nisse und Ver- brauchsgüter für Gartenpflege, Haustiere	Spiele, Spielzeug und Hobbywaren	Geräte und Ausrüstungen für Sport, Camping und Erholung im Freien
COICOP-VPI-Nr. Gewichtung in % _∞	092 1,36	0921 0,51	0922 0,85	093 19,64	0931 3,49	0932 3,47
1998 JD	1,6	1,8	1,6	0,8	1,0	0,4
1999 JD	0,7	1,4	0,2	0,6	0,0	0,3
2000 JD	0,9	0,7	1,0	0,6	-0,1	-0,2
2001 JD	2,2	0,8	2,9	1,3	0,7	0,6
2002 JD						
1999 Januar	1,7	2,6	1,2	0,7	0,4	1,3
Februar	1,8	2,8	1,2	0,1	0,3	0,9
März	1,7	2,7	0,9	0,8	0,3	0,9
April	0,6	1,2	0,3	1,1	0,1	0,8
Mai	0,5	1,1	0,2	0,6	0,0	0,5
Juni	0,2	0,8	-0,1	1,0	-0,2	0,2
Juli	0,2	0,8	-0,1	0,9	-0,2	0,2
August	0,3	0,8	0,0	0,9	-0,3	0,1
September	0,2	1,1	-0,2	0,2	-0,3	-0,1
Oktober	0,5	1,9	-0,4	0,3	-0,4	-0,1
November	0,3	1,0	-0,3	0,6	-0,3	-0,1
Dezember	0,2	0,9	-0,3	0,4	-0,3	-0,2
2000 Januar	0,3	0,8	0,0	0,3	-0,4	-0,4
Februar	0,3	0,6	0,1	1,1	-0,3	0,0
März	0,3	0,6	0,2	0,4	-0,2	0,0
April	0,5	0,6	0,4	0,0	-0,3	-0,2
Mai	0,5	0,5	0,5	0,1	-0,3	-0,3
Juni	0,9	0,9	0,9	0,5	-0,2	-0,2
Juli	1,0	0,9	1,0	0,5	-0,2	-0,3
August	0,9	0,9	0,9	0,4	-0,1	-0,4
September	1,2	0,8	1,3	0,6	0,0	-0,3
Oktober	1,1	-0,1	1,8	0,9	0,1	-0,2
November	1,5	0,5	2,2	0,8	0,7	-0,3
Dezember	1,6	0,5	2,4	1,7	0,6	-0,3
2001 Januar	1,9	0,5	2,8	1,7	0,4	-0,2
Februar	2,1	0,6	3,0	1,5	0,5	-0,1
März	2,0	0,8	2,7	1,8	0,7	-0,3
April	2,1	0,8	2,9	1,7	0,7	0,0
Mai	2,1	0,9	3,0	1,8	0,8	0,6
Juni	2,2	0,8	3,2	1,3	0,9	0,7
Juli	2,2	0,6	3,1	0,7	0,7	0,9
August	2,3	0,6	3,2	0,6	0,5	0,9
September	2,2	0,6	3,3	0,9	0,6	0,9
Oktober	2,6	1,7	3,0	1,4	0,6	1,0
November	2,2	1,5	2,5	1,1	0,6	1,1
Dezember	2,1	1,5	2,3	0,8	0,8	1,2
2002 Januar	2,3	1,6	2,7	1,1	1,2	1,2
Februar	2,4	1,5	3,0	1,3	1,0	1,0
März						
April						
Mai						
Juni						
Juli						
August						
September						
Oktober						
November						
Dezember						

Deutschland
1 Preisindex für die Lebenshaltung aller privaten Haushalte
1.1 Gliederung nach dem Verwendungszweck

1995 = 100

Jahr Monat	Gartenerzeugnisse und Verbrauchsgüter für Gartenpflege	Haustiere (einschließlich Ge- und Verbrauchsgüter für die Tierhaltung)	Veterinär- und andere Dienstleistungen für Tiere	Freizeit und Kulturdienstleistungen	Sport- und Kulturdienstleistungen	Kulturdienstleistungen
COICOP-VPI-Nr. Gewichtung in % _∞	0933 8,53	0934 3,54	0935 0,61	094 23,52	0941 6,50	0942 16,75
1998 JD	101,3	100,6	100,7	111,9	110,8	112,3
1999 JD	102,4	100,3	105,1	113,1	113,2	113,1
2000 JD	104,1	99,1	111,0	114,1	115,3	113,7
2001 JD	106,4	99,3	111,1	120,5	118,7	121,2
2002 JD						
1999 Januar	104,6	100,7	100,8	112,7	111,9	113,0
Februar	104,7	100,8	100,8	112,8	112,6	112,9
März	104,2	100,6	100,8	112,8	112,5	112,9
April	103,0	100,7	100,8	112,8	112,5	112,9
Mai	102,4	100,7	100,8	113,0	113,3	112,9
Juni	101,4	100,4	100,8	113,0	113,4	112,9
Juli	100,9	100,2	100,8	113,2	113,6	113,0
August	99,6	100,2	111,0	113,2	113,7	113,1
September	99,8	99,9	111,0	113,4	113,6	113,3
Oktober	100,6	99,9	111,0	113,5	113,7	113,4
November	103,3	99,8	111,0	113,5	113,5	113,5
Dezember	104,3	100,0	111,0	113,5	113,5	113,5
2000 Januar	105,3	100,0	111,0	113,6	114,0	113,4
Februar	107,2	99,4	111,0	113,6	114,3	113,4
März	104,9	99,5	111,0	113,6	114,4	113,4
April	103,1	99,2	111,0	113,7	114,4	113,4
Mai	102,8	99,1	111,0	114,0	115,6	113,5
Juni	102,6	99,1	111,0	114,0	115,6	113,4
Juli	102,0	99,1	111,0	114,1	115,8	113,5
August	101,5	99,0	111,0	114,3	116,0	113,6
September	101,9	98,9	111,0	114,5	116,2	113,9
Oktober	103,0	99,0	111,0	114,6	116,2	114,1
November	105,7	98,6	111,0	114,6	115,8	114,1
Dezember	108,6	98,8	111,0	114,6	115,7	114,2
2001 Januar	109,4	98,8	111,1	119,5	116,6	120,8
Februar	111,0	98,9	111,1	119,8	117,8	120,7
März	109,1	98,9	111,1	119,9	117,8	120,8
April	106,8	99,0	111,1	120,0	118,0	120,9
Mai	106,5	99,3	111,1	120,0	118,1	120,8
Juni	104,8	99,4	111,1	120,0	118,1	120,9
Juli	102,8	99,4	111,1	120,5	119,2	121,0
August	102,1	99,3	111,1	120,6	119,4	121,0
September	102,9	99,5	111,1	120,9	119,7	121,4
Oktober	105,4	99,5	111,1	121,3	119,7	122,0
November	107,0	99,5	111,1	121,3	119,7	122,0
Dezember	109,2	99,7	111,1	121,7	120,5	122,2
2002 Januar	110,9	99,9	111,2	122,8	122,2	123,0
Februar	112,9	100,3	111,2	122,9	122,3	123,1
März						
April						
Mai						
Juni						
Juli						
August						
September						
Oktober						
November						
Dezember						

Deutschland
1 Preisindex für die Lebenshaltung aller privaten Haushalte
1.1 Gliederung nach dem Verwendungszweck

Veränderung gegenüber dem entsprechenden Vorjahresergebnis in Prozent

Jahr Monat	Gartenerzeugnisse und Verbrauchsgüter für Gartenpflege	Haustiere (einschließlich Ge- und Verbrauchsgüter für die Tierhaltung)	Veterinär- und andere Dienstleistungen für Tiere	Freizeit und Kulturdienstleistungen	Sport- und Kulturdienstleistungen	Kulturdienstleistungen
COICOP-VPI-Nr. Gewichtung in ‰	0933 8,53	0934 3,54	0935 0,61	094 23,52	0941 6,50	0942 16,75
1998 JD	1,1	0,3	0,7	1,3	2,2	1,0
1999 JD	1,1	-0,3	4,4	1,1	2,2	0,7
2000 JD	1,7	-1,2	5,6	0,9	1,9	0,5
2001 JD	2,2	0,2	0,1	5,6	2,9	6,6
2002 JD						
1999 Januar	0,8	0,3	0,8	1,1	1,6	0,8
Februar	-0,5	0,4	0,8	1,1	2,2	0,7
März	1,3	0,4	0,8	1,1	2,0	0,7
April	2,0	0,3	-0,1	1,0	1,8	0,6
Mai	1,1	0,1	-0,1	1,0	1,9	0,7
Juni	2,3	-0,1	-0,1	1,0	2,0	0,7
Juli	2,2	-0,2	-0,1	1,3	2,3	0,8
August	1,5	-0,4	10,0	1,3	2,3	0,9
September	0,3	-0,9	10,0	1,4	2,2	1,1
Oktober	0,6	-0,8	10,0	1,1	2,4	0,5
November	1,2	-1,0	10,0	1,1	2,6	0,5
Dezember	0,8	-0,9	10,0	1,1	2,5	0,5
2000 Januar	0,7	-0,7	10,1	0,8	1,9	0,4
Februar	2,4	-1,4	10,1	0,7	1,5	0,4
März	0,7	-1,1	10,1	0,7	1,7	0,4
April	0,1	-1,5	10,1	0,8	1,7	0,4
Mai	0,4	-1,6	10,1	0,9	2,0	0,5
Juni	1,2	-1,3	10,1	0,9	1,9	0,4
Juli	1,1	-1,1	10,1	0,8	1,9	0,4
August	1,9	-1,2	0,0	1,0	2,0	0,4
September	2,1	-1,0	0,0	1,0	2,3	0,5
Oktober	2,4	-0,9	0,0	1,0	2,2	0,6
November	2,3	-1,2	0,0	1,0	2,0	0,5
Dezember	4,1	-1,2	0,0	1,0	1,9	0,6
2001 Januar	3,9	-1,2	0,1	5,2	2,3	6,5
Februar	3,5	-0,5	0,1	5,5	3,1	6,4
März	4,0	-0,6	0,1	5,5	3,0	6,5
April	3,6	-0,2	0,1	5,5	3,1	6,6
Mai	3,6	0,2	0,1	5,3	2,2	6,4
Juni	2,1	0,3	0,1	5,3	2,2	6,6
Juli	0,8	0,3	0,1	5,6	2,9	6,6
August	0,6	0,3	0,1	5,5	2,9	6,5
September	1,0	0,6	0,1	5,6	3,0	6,6
Oktober	2,3	0,5	0,1	5,8	3,0	6,9
November	1,2	0,9	0,1	5,8	3,4	6,9
Dezember	0,6	0,9	0,1	6,2	4,1	7,0
2002 Januar	1,4	1,1	0,1	2,8	4,8	1,8
Februar	1,7	1,4	0,1	2,6	3,8	2,0
März						
April						
Mai						
Juni						
Juli						
August						
September						
Oktober						
November						
Dezember						

Deutschland
1 Preisindex für die Lebenshaltung aller privaten Haushalte
1.1 Gliederung nach dem Verwendungszweck

1995 = 100

Jahr Monat	Glücksspiele (ohne Wett- einsätze)	Zeitungen, Bücher und Schreibwaren	Bücher	Zeitungen und Zeitschriften	Andere Druck- erzeugnisse	Schreibwaren und Zeichen- materialien	Pauschal- reisen
COICOP-VPI-Nr. Gewichtung in ‰	0943 0,27	095 21,09	0951 8,00	0952 9,18	0953 0,59	0954 3,32	096 17,60
1998 JD	112,1	107,9	106,6	111,1	104,4	103,0	102,0
1999 JD	112,2	110,5	110,1	113,6	106,2	103,4	102,1
2000 JD	112,2	112,7	112,8	116,2	107,6	104,0	106,8
2001 JD	115,6	115,6	115,0	120,2	107,8	105,7	108,6
2002 JD							
1999 Januar	112,1	109,3	108,6	112,4	105,3	103,4	97,7
Februar	112,2	109,7	109,0	112,8	105,3	103,5	107,0
März	112,2	109,8	109,3	112,8	105,3	103,6	105,5
April	112,2	110,0	109,3	113,2	105,3	103,5	92,0
Mai	112,2	110,0	109,2	113,4	105,3	103,6	94,9
Juni	112,2	110,3	109,7	113,4	106,6	103,7	98,1
Juli	112,2	110,4	109,7	113,8	106,6	103,5	115,4
August	112,2	110,5	110,1	113,9	106,6	103,1	111,6
September	112,2	111,1	111,3	114,1	106,6	103,1	103,5
Oktober	112,2	111,3	111,5	114,4	106,6	103,3	93,8
November	112,2	111,6	111,9	114,5	107,5	103,4	101,2
Dezember	112,2	111,6	112,1	114,4	107,5	103,5	104,7
2000 Januar	112,2	111,8	112,2	114,7	107,5	103,5	100,8
Februar	112,2	112,0	112,1	115,1	107,5	103,7	108,8
März	112,2	112,2	112,2	115,6	107,5	103,9	107,5
April	112,2	112,4	112,4	115,8	107,7	104,0	106,5
Mai	112,2	112,5	112,4	116,0	107,7	104,0	97,3
Juni	112,2	112,6	112,6	116,1	107,7	104,0	105,8
Juli	112,2	112,8	112,6	116,4	107,7	104,0	119,4
August	112,2	113,0	113,3	116,5	107,7	103,7	115,7
September	112,2	113,1	113,3	116,7	107,7	103,8	109,2
Oktober	112,2	113,4	113,2	117,2	107,7	104,3	99,0
November	112,2	113,5	113,3	117,3	107,3	104,5	104,7
Dezember	112,2	113,6	113,4	117,4	107,3	104,7	106,9
2001 Januar	112,2	114,0	113,7	118,0	107,3	104,8	102,6
Februar	112,2	114,3	113,8	118,5	107,3	105,1	113,1
März	112,2	114,4	113,8	118,6	107,3	105,4	110,4
April	112,2	114,6	114,1	118,7	107,7	105,5	103,0
Mai	112,2	114,8	114,3	118,9	107,7	105,7	102,4
Juni	112,2	115,1	114,6	119,3	107,7	106,0	108,1
Juli	119,0	115,7	115,4	119,9	107,7	105,9	120,4
August	119,0	116,0	115,7	120,5	107,7	105,6	117,3
September	119,0	116,7	115,9	121,7	107,7	105,9	111,7
Oktober	119,0	117,0	115,9	122,4	107,7	106,1	103,3
November	119,0	117,2	116,1	122,7	108,7	106,4	104,6
Dezember	119,0	117,5	116,4	123,0	108,7	106,5	106,7
2002 Januar	122,1	118,0	117,2	123,4	108,7	106,9	103,5
Februar	122,1	118,5	117,3	124,4	108,7	107,0	111,9
März							
April							
Mai							
Juni							
Juli							
August							
September							
Oktober							
November							
Dezember							

Deutschland
1 Preisindex für die Lebenshaltung aller privaten Haushalte
1.1 Gliederung nach dem Verwendungszweck

Veränderung gegenüber dem entsprechenden Vorjahresergebnis in Prozent

Jahr Monat	Glücksspiele (ohne Wett- einsätze)	Zeitungen, Bücher und Schreibwaren	Bücher	Zeitungen und Zeitschriften	Andere Druck- erzeugnisse	Schreibwaren und Zeichen- materialien	Pauschal- reisen
COICOP-VPI-Nr. Gewichtung in ‰	0943 0,27	095 21,09	0951 8,00	0952 9,18	0953 0,59	0954 3,32	096 17,60
1998 JD	0,4	2,9	3,1	3,5	1,0	0,7	1,2
1999 JD	0,1	2,4	3,3	2,3	1,7	0,4	0,1
2000 JD	0,0	2,0	2,5	2,3	1,3	0,6	4,6
2001 JD	3,0	2,6	2,0	3,4	0,2	1,6	1,7
2002 JD							
1999 Januar	0,0	2,7	4,3	2,3	1,1	1,0	1,9
Februar	0,1	3,0	4,6	2,5	1,1	1,0	0,0
März	0,1	2,9	4,5	2,4	1,1	1,1	-0,1
April	0,1	2,8	4,3	2,4	1,1	0,6	1,3
Mai	0,1	2,7	4,0	2,5	1,1	0,6	-2,2
Juni	0,1	2,1	2,6	2,2	2,3	0,6	-1,8
Juli	0,1	1,8	1,8	2,2	2,3	0,3	4,1
August	0,1	1,7	2,1	2,1	2,3	0,1	-1,0
September	0,1	2,1	2,9	2,1	2,3	0,0	-2,3
Oktober	0,1	2,2	3,0	2,2	2,3	0,1	-4,9
November	0,1	2,3	3,2	2,2	2,1	0,1	2,5
Dezember	0,1	2,3	3,2	2,1	2,1	0,2	3,7
2000 Januar	0,1	2,3	3,3	2,0	2,1	0,1	3,2
Februar	0,0	2,1	2,8	2,0	2,1	0,2	1,7
März	0,0	2,2	2,7	2,5	2,1	0,3	1,9
April	0,0	2,2	2,8	2,3	2,3	0,5	15,8
Mai	0,0	2,3	2,9	2,3	2,3	0,4	2,5
Juni	0,0	2,1	2,6	2,4	1,0	0,3	7,8
Juli	0,0	2,2	2,6	2,3	1,0	0,5	3,5
August	0,0	2,3	2,9	2,3	1,0	0,6	3,7
September	0,0	1,8	1,8	2,3	1,0	0,7	5,5
Oktober	0,0	1,9	1,5	2,4	1,0	1,0	5,5
November	0,0	1,7	1,3	2,4	-0,2	1,1	3,5
Dezember	0,0	1,8	1,2	2,6	-0,2	1,2	2,1
2001 Januar	0,0	2,0	1,3	2,9	-0,2	1,3	1,8
Februar	0,0	2,1	1,5	3,0	-0,2	1,4	4,0
März	0,0	2,0	1,4	2,6	-0,2	1,4	2,7
April	0,0	2,0	1,5	2,5	0,0	1,4	-3,3
Mai	0,0	2,0	1,7	2,5	0,0	1,6	5,2
Juni	0,0	2,2	1,8	2,8	0,0	1,9	2,2
Juli	6,1	2,6	2,5	3,0	0,0	1,8	0,8
August	6,1	2,7	2,1	3,4	0,0	1,8	1,4
September	6,1	3,2	2,3	4,3	0,0	2,0	2,3
Oktober	6,1	3,2	2,4	4,4	0,0	1,7	4,3
November	6,1	3,3	2,5	4,6	1,3	1,8	-0,1
Dezember	6,1	3,4	2,6	4,8	1,3	1,7	-0,2
2002 Januar	8,8	3,5	3,1	4,6	1,3	2,0	0,9
Februar	8,8	3,7	3,1	5,0	1,3	1,8	-1,1
März							
April							
Mai							
Juni							
Juli							
August							
September							
Oktober							
November							
Dezember							

Deutschland
1 Preisindex für die Lebenshaltung aller privaten Haushalte
1.1 Gliederung nach dem Verwendungszweck

1995 = 100

Jahr Monat	Bildungs- wesen	Bildungs- wesen	Dienst- leistungen der Bil- dungsein- richtungen des Ele- mentar- und Pri- marbe- reichs	Dienstlei- stungen der Bildungs- ein- richtungen des Tertiär- bereichs	Beher- bergungs- und Gast- stätten- dienstlei- stungen	Verpfle- gungs- dienst- leistungen	Restau- rants, Cafés, Straßen- verkauf u.ä.	Kantinen, Mensen	Beher- bergungs- dienstlei- stungen
COICOP-VPI-Nr.	10	101	1011	1014	11	111	1111	1112	112
Gewichtung in ‰	6,51	6,51	4,56	1,95	46,08	38,22	34,09	4,13	7,86
1998 JD	112,9	112,9	112,9	112,9	103,6	104,1	104,1	104,1	101,6
1999 JD	117,5	117,5	117,1	118,5	104,9	105,5	105,3	107,3	102,3
2000 JD	119,3	119,3	118,4	121,4	106,2	106,7	106,4	108,9	103,7
2001 JD	121,1	121,1	120,1	123,6	108,0	108,5	108,2	111,3	105,6
2002 JD									
1999 Januar	116,4	116,4	116,8	115,5	103,2	104,6	104,6	104,6	96,5
Februar	117,2	117,2	116,8	118,1	103,9	104,7	104,8	104,6	99,6
März	117,3	117,3	116,9	118,1	103,7	105,3	105,1	107,5	96,0
April	117,2	117,2	116,8	118,1	104,3	105,4	105,1	107,6	99,0
Mai	117,2	117,2	116,8	118,1	104,9	105,4	105,1	107,6	102,2
Juni	117,2	117,2	116,8	118,1	105,4	105,5	105,3	107,7	104,5
Juli	117,4	117,4	117,0	118,3	107,2	105,7	105,4	107,8	114,6
August	117,3	117,3	116,9	118,4	107,7	105,7	105,5	107,8	117,4
September	117,8	117,8	117,2	119,1	105,2	105,7	105,5	107,6	102,5
Oktober	117,8	117,8	117,3	119,1	105,1	105,8	105,6	107,7	101,4
November	118,5	118,5	117,7	120,4	104,1	105,9	105,6	108,2	95,2
Dezember	118,5	118,5	117,7	120,4	104,6	106,0	105,7	108,4	98,1
2000 Januar	118,8	118,8	118,1	120,3	104,4	106,0	105,7	108,4	96,7
Februar	119,0	119,0	118,1	121,2	105,3	106,4	106,2	108,4	100,1
März	119,1	119,1	118,1	121,5	104,9	106,5	106,2	108,7	97,3
April	119,1	119,1	118,1	121,5	105,9	106,5	106,2	108,7	103,0
Mai	118,8	118,8	118,1	120,5	105,6	106,5	106,3	108,6	100,8
Juni	118,8	118,8	118,1	120,5	106,3	106,6	106,4	108,9	104,9
Juli	118,8	118,8	118,1	120,5	108,9	106,7	106,5	108,9	119,1
August	119,3	119,3	118,7	120,7	109,0	106,9	106,6	109,0	119,3
September	119,9	119,9	118,9	122,1	106,4	106,9	106,6	109,1	103,8
Oktober	119,9	119,9	118,9	122,2	106,5	107,0	106,7	109,1	104,0
November	120,1	120,1	118,9	122,9	105,2	107,0	106,7	109,1	96,5
Dezember	120,1	120,1	118,9	122,9	105,8	107,1	106,9	109,3	99,2
2001 Januar	120,6	120,6	119,6	123,0	106,0	107,4	107,1	109,9	99,3
Februar	120,8	120,8	119,8	123,1	106,6	107,8	107,5	110,5	100,7
März	120,8	120,8	119,8	123,1	106,4	108,0	107,7	110,7	98,8
April	120,9	120,9	119,9	123,1	107,4	108,1	107,7	110,9	104,2
Mai	120,9	120,9	119,9	123,4	107,5	108,2	107,9	111,2	104,2
Juni	120,9	120,9	119,9	123,4	108,6	108,4	108,0	111,3	109,6
Juli	121,0	121,0	120,0	123,5	110,8	108,6	108,3	111,5	121,2
August	121,2	121,2	120,2	123,5	110,7	108,8	108,5	111,4	120,0
September	121,6	121,6	120,4	124,4	108,2	108,9	108,6	111,7	104,9
Oktober	121,6	121,6	120,4	124,4	108,5	109,1	108,8	112,0	105,3
November	121,6	121,6	120,4	124,4	107,4	109,4	109,0	112,0	98,0
Dezember	121,6	121,6	120,4	124,4	108,0	109,5	109,1	112,4	100,7
2002 Januar	123,2	123,2	122,0	126,1	109,9	111,6	111,3	113,3	101,7
Februar	123,7	123,7	122,0	127,8	110,4	111,9	111,7	113,5	103,4
März									
April									
Mai									
Juni									
Juli									
August									
September									
Oktober									
November									
Dezember									

Deutschland
1 Preisindex für die Lebenshaltung aller privaten Haushalte
1.1 Gliederung nach dem Verwendungszweck

Veränderung gegenüber dem entsprechenden Vorjahresergebnis in Prozent

Jahr Monat	Bildungs- wesen	Bildungs- wesen	Dienst- leistungen der Bil- dungsein- richtungen des Ele- mentar- und Pri- marbe- reichs	Dienstlei- stungen der Bildungsein- richtungen des Tertiär- bereichs	Beher- bergungs- und Gaststätten dienstlei- stungen	Verpfle- gungs- dienst- leistungen	Restau- rants, Cafés, Straßen- verkauf u.ä.	Kantinen, Mensen	Beher- bergungs- dienstlei- stungen
COICOP-VPI-Nr. Gewichtung in ‰	10 6,51	101 6,51	1011 4,56	1014 1,95	11 46,08	111 38,22	1111 34,09	1112 4,13	112 7,86
1998 JD	4,7	4,7	4,8	4,5	1,5	1,7	1,7	1,6	0,5
1999 JD	4,1	4,1	3,7	5,0	1,3	1,3	1,2	3,1	0,7
2000 JD	1,5	1,5	1,1	2,4	1,2	1,1	1,0	1,5	1,4
2001 JD	1,5	1,5	1,4	1,8	1,7	1,7	1,7	2,2	1,8
2002 JD									
1999 Januar	5,1	5,1	6,0	3,1	1,2	1,5	1,5	1,3	-0,2
Februar	4,7	4,7	4,4	5,4	1,4	1,5	1,6	1,3	0,3
März	4,7	4,7	4,5	5,3	1,6	1,9	1,8	4,0	-0,8
April	4,7	4,7	4,4	5,5	1,1	1,4	1,3	3,2	-1,0
Mai	4,5	4,5	4,1	5,5	1,4	1,2	1,0	2,9	2,1
Juni	4,5	4,5	4,1	5,5	1,3	1,2	1,0	3,3	1,8
Juli	4,6	4,6	4,2	5,7	1,2	1,2	1,0	3,4	1,1
August	4,0	4,0	3,8	4,5	1,5	1,2	1,1	3,4	2,9
September	4,0	4,0	3,6	4,6	1,2	1,1	1,0	3,1	0,8
Oktober	3,8	3,8	3,7	3,9	1,2	1,2	1,1	3,3	0,4
November	2,1	2,1	0,9	5,1	1,1	1,3	1,1	3,7	-0,6
Dezember	2,1	2,1	0,9	5,1	1,3	1,3	1,1	3,6	1,1
2000 Januar	2,1	2,1	1,1	4,2	1,2	1,3	1,1	3,6	0,2
Februar	1,5	1,5	1,1	2,6	1,3	1,6	1,3	3,6	0,5
März	1,5	1,5	1,0	2,9	1,2	1,1	1,0	1,1	1,4
April	1,6	1,6	1,1	2,9	1,5	1,0	1,0	1,0	4,0
Mai	1,4	1,4	1,1	2,0	0,7	1,0	1,1	0,9	-1,4
Juni	1,4	1,4	1,1	2,0	0,9	1,0	1,0	1,1	0,4
Juli	1,2	1,2	0,9	1,9	1,6	0,9	1,0	1,0	3,9
August	1,7	1,7	1,5	1,9	1,2	1,1	1,0	1,1	1,6
September	1,8	1,8	1,5	2,5	1,1	1,1	1,0	1,4	1,3
Oktober	1,8	1,8	1,4	2,6	1,3	1,1	1,0	1,3	2,6
November	1,4	1,4	1,0	2,1	1,1	1,0	1,0	0,8	1,4
Dezember	1,4	1,4	1,0	2,1	1,1	1,0	1,1	0,8	1,1
2001 Januar	1,5	1,5	1,3	2,2	1,5	1,3	1,3	1,4	2,7
Februar	1,5	1,5	1,4	1,6	1,2	1,3	1,2	1,9	0,6
März	1,4	1,4	1,4	1,3	1,4	1,4	1,4	1,8	1,5
April	1,5	1,5	1,5	1,3	1,4	1,5	1,4	2,0	1,2
Mai	1,8	1,8	1,5	2,4	1,8	1,6	1,5	2,4	3,4
Juni	1,8	1,8	1,5	2,4	2,2	1,7	1,5	2,2	4,5
Juli	1,9	1,9	1,6	2,5	1,7	1,8	1,7	2,4	1,8
August	1,6	1,6	1,3	2,3	1,6	1,8	1,8	2,2	0,6
September	1,4	1,4	1,3	1,9	1,7	1,9	1,9	2,4	1,1
Oktober	1,4	1,4	1,3	1,8	1,9	2,0	2,0	2,7	1,3
November	1,2	1,2	1,3	1,2	2,1	2,2	2,2	2,7	1,6
Dezember	1,2	1,2	1,3	1,2	2,1	2,2	2,1	2,8	1,5
2002 Januar	2,2	2,2	2,0	2,5	3,7	3,9	3,9	3,1	2,4
Februar	2,4	2,4	1,8	3,8	3,6	3,8	3,9	2,7	2,7
März									
April									
Mai									
Juni									
Juli									
August									
September									
Oktober									
November									
Dezember									

Deutschland
1 Preisindex für die Lebenshaltung aller privaten Haushalte
1.1 Gliederung nach dem Verwendungszweck

1995 = 100

Jahr Monat	Andere Waren und Dienstlei- stungen	Körper- pflege	Friseur- leistungen	Elektrische Geräte für die Körper- pflege	Andere Artikel und Erzeugnisse für die Körper- pflege	Persönliche Gebrauchs- gegen- stände	Schmuck und Uhren (einschl. Reparaturen)	Andere persönliche Gebrauchs- gegenstände a.n.g.
COICOP-VPI-Nr. Gewichtung in ‰	12 60,95	121 26,37	1211 11,78	1212 0,23	1213 14,36	123 7,18	1231 5,03	1232 2,15
1998 JD	102,8	103,8	108,4	98,8	100,2	101,2	101,3	101,0
1999 JD	104,5	104,9	110,4	98,8	100,5	101,8	101,9	101,7
2000 JD	106,8	105,9	112,5	98,4	100,6	102,4	102,5	102,0
2001 JD	109,6	108,0	115,1	97,8	102,4	103,5	103,7	103,3
2002 JD								
1999 Januar	103,6	104,6	109,6	98,9	100,6	101,6	101,6	101,6
Februar	104,0	104,7	109,7	98,6	100,7	101,6	101,7	101,5
März	104,0	104,8	109,9	98,9	100,7	101,7	101,8	101,6
April	104,3	104,9	110,1	99,0	100,7	101,8	101,8	101,7
Mai	104,5	104,9	110,2	99,0	100,7	101,8	101,8	101,7
Juni	104,5	104,9	110,3	98,8	100,6	101,8	101,9	101,7
Juli	104,5	105,0	110,4	98,8	100,6	101,9	102,0	101,7
August	104,5	104,9	110,5	98,8	100,4	101,9	102,0	101,7
September	104,5	105,0	110,7	98,9	100,4	101,9	102,0	101,7
Oktober	104,8	105,0	110,9	98,9	100,3	102,0	102,0	101,7
November	105,1	105,1	111,0	98,7	100,3	102,0	102,1	101,8
Dezember	105,4	105,1	111,1	98,6	100,3	102,1	102,1	101,9
2000 Januar	106,1	105,4	111,5	98,5	100,4	102,0	102,1	101,9
Februar	106,2	105,6	112,0	98,5	100,5	102,1	102,2	102,0
März	106,2	105,7	112,1	98,7	100,5	102,2	102,3	102,0
April	106,4	105,7	112,2	98,8	100,5	102,3	102,4	102,1
Mai	106,5	105,7	112,3	98,6	100,4	102,2	102,4	101,9
Juni	106,6	105,8	112,4	98,3	100,5	102,3	102,5	101,9
Juli	106,6	105,8	112,5	98,2	100,5	102,3	102,4	101,9
August	106,9	106,0	112,7	98,3	100,6	102,3	102,5	101,8
September	107,0	106,0	112,8	98,2	100,6	102,3	102,6	101,8
Oktober	107,3	106,2	112,9	98,2	100,8	102,5	102,7	102,1
November	107,6	106,3	113,0	98,2	101,0	102,8	102,9	102,4
Dezember	107,7	106,5	113,2	98,2	101,2	102,9	103,0	102,5
2001 Januar	108,5	106,7	113,6	98,1	101,2	103,0	103,1	102,7
Februar	108,9	107,0	113,9	97,9	101,4	103,0	103,1	102,8
März	109,1	107,3	114,3	97,7	101,6	103,1	103,3	102,9
April	109,2	107,5	114,6	97,7	101,8	103,2	103,3	103,0
Mai	109,3	107,7	114,9	97,6	102,0	103,4	103,5	103,2
Juni	109,4	107,9	115,1	97,7	102,3	103,4	103,5	103,3
Juli	109,6	108,2	115,4	97,6	102,4	103,5	103,6	103,3
August	109,7	108,4	115,5	97,5	102,7	103,6	103,7	103,3
September	109,9	108,6	115,7	97,8	103,0	103,8	103,8	103,8
Oktober	110,1	108,8	115,9	97,9	103,2	103,9	104,0	103,8
November	110,4	109,1	116,1	97,9	103,5	104,2	104,4	103,9
Dezember	110,5	109,3	116,5	97,7	103,5	104,3	104,5	103,8
2002 Januar	111,7	110,5	119,0	98,1	103,8	104,6	104,8	103,9
Februar	111,8	110,7	119,3	98,2	103,9	104,6	104,8	103,9
März								
April								
Mai								
Juni								
Juli								
August								
September								
Oktober								
November								
Dezember								

Deutschland
1 Preisindex für die Lebenshaltung aller privaten Haushalte
1.1 Gliederung nach dem Verwendungszweck

Veränderung gegenüber dem entsprechenden Vorjahresergebnis in Prozent

Jahr Monat	Andere Waren und Dienstlei- stungen	Körper- pflege	Friseur- leistungen	Elektrische Geräte für die Körper- pflege	Andere Artikel und Erzeugnisse für die Körper- pflege	Persönliche Gebrauchs- gegen- stände	Schmuck und Uhren (einschl. Reparaturen)	Andere persönliche Gebrauchs- gegenstände a.n.g.
COICOP-VPI-Nr. Gewichtung in ⁿ / ₁₀₀	12 60,95	121 26,37	1211 11,78	1212 0,23	1213 14,36	123 7,18	1231 5,03	1232 2,15
1998 JD	0,5	1,3	2,7	-0,7	0,2	0,2	0,4	0,0
1999 JD	1,7	1,1	1,8	0,0	0,3	0,6	0,6	0,7
2000 JD	2,2	1,0	1,9	-0,4	0,1	0,6	0,6	0,3
2001 JD	2,6	2,0	2,3	-0,6	1,8	1,1	1,2	1,3
2002 JD								
1999 Januar	1,3	1,8	2,8	0,1	0,8	0,8	0,6	1,2
Februar	1,7	1,7	2,5	0,0	0,8	0,7	0,6	1,1
März	1,6	1,6	2,6	0,4	0,8	0,8	0,7	1,0
April	1,7	1,3	1,9	0,3	0,7	0,8	0,6	0,9
Mai	1,8	1,0	1,6	0,1	0,6	0,6	0,5	0,7
Juni	1,8	0,9	1,5	-0,2	0,5	0,5	0,6	0,6
Juli	1,7	0,9	1,4	0,0	0,4	0,6	0,6	0,5
August	1,6	0,7	1,4	0,0	0,0	0,5	0,6	0,5
September	1,5	0,7	1,5	0,1	0,0	0,5	0,5	0,6
Oktober	1,6	0,6	1,6	0,0	-0,1	0,6	0,5	0,4
November	1,8	0,8	1,6	-0,4	-0,1	0,4	0,5	0,3
Dezember	2,1	0,7	1,6	-0,4	-0,1	0,5	0,5	0,3
2000 Januar	2,4	0,8	1,7	-0,4	-0,2	0,4	0,5	0,3
Februar	2,1	0,9	2,1	-0,1	-0,2	0,5	0,5	0,5
März	2,1	0,9	2,0	-0,2	-0,2	0,5	0,5	0,4
April	2,0	0,8	1,9	-0,2	-0,2	0,5	0,6	0,4
Mai	1,9	0,8	1,9	-0,4	-0,3	0,4	0,6	0,2
Juni	2,0	0,9	1,9	-0,5	-0,1	0,5	0,6	0,2
Juli	2,0	0,8	1,9	-0,6	-0,1	0,4	0,4	0,2
August	2,3	1,0	2,0	-0,5	0,2	0,4	0,5	0,1
September	2,4	1,0	1,9	-0,7	0,2	0,4	0,6	0,1
Oktober	2,4	1,1	1,8	-0,7	0,5	0,5	0,7	0,4
November	2,4	1,1	1,8	-0,5	0,7	0,8	0,8	0,6
Dezember	2,2	1,3	1,9	-0,4	0,9	0,8	0,9	0,6
2001 Januar	2,3	1,2	1,9	-0,4	0,8	1,0	1,0	0,8
Februar	2,5	1,3	1,7	-0,6	0,9	0,9	0,9	0,8
März	2,7	1,5	2,0	-1,0	1,1	0,9	1,0	0,9
April	2,6	1,7	2,1	-1,1	1,3	0,9	0,9	0,9
Mai	2,6	1,9	2,3	-1,0	1,6	1,2	1,1	1,3
Juni	2,6	2,0	2,4	-0,6	1,8	1,1	1,0	1,4
Juli	2,8	2,3	2,6	-0,6	1,9	1,2	1,2	1,4
August	2,6	2,3	2,5	-0,8	2,1	1,3	1,2	1,5
September	2,7	2,5	2,6	-0,4	2,4	1,5	1,2	2,0
Oktober	2,6	2,4	2,7	-0,3	2,4	1,4	1,3	1,7
November	2,6	2,6	2,7	-0,3	2,5	1,4	1,5	1,5
Dezember	2,6	2,6	2,9	-0,5	2,3	1,4	1,5	1,3
2002 Januar	2,9	3,6	4,8	0,0	2,6	1,6	1,6	1,2
Februar	2,7	3,5	4,7	0,3	2,5	1,6	1,6	1,1
März								
April								
Mai								
Juni								
Juli								
August								
September								
Oktober								
November								
Dezember								

Deutschland
1 Preisindex für die Lebenshaltung aller privaten Haushalte
1.1 Gliederung nach dem Verwendungszweck

1995 = 100

Jahr Monat	Versicherungs- dienstlei- stungen	Versiche- rungs- dienstlei- stungen im Zusammen- hang mit der Wohnung	Versiche- rungs- dienstlei- stungen im Zusammen- hang mit der Gesundheit	Versiche- rungs- dienstlei- stungen im Zusammen- hang mit dem Verkehr	Andere Versiche- rungs- dienstlei- stungen	Finanz- dienstlei- stungen a.n.g.	Sonstige Finanz- dienstlei- stungen a.n.g.	Andere Dienstlei- stungen, a.n.g.
COICOP-VPI-Nr.	125	1252	1253	1254	1255	126	1262	127
Gewichtung in ‰	20,90	2,18	5,10	7,89	5,73	3,03	3,03	3,47
1998 JD	101,0	106,4	113,6	88,7	104,6	99,7	99,7	111,2
1999 JD	103,7	104,6	117,5	93,7	105,1	100,9	100,9	114,3
2000 JD	108,7	104,6	122,4	101,4	108,0	101,9	101,9	115,4
2001 JD	113,3	102,5	129,2	109,0	109,0	103,5	103,5	116,5
2002 JD								
1999 Januar	101,9	104,5	115,0	90,4	105,1	99,6	99,6	113,7
Februar	102,8	104,6	116,6	91,5	105,3	99,6	99,6	114,1
März	102,9	104,6	116,6	92,2	104,9	99,6	99,6	114,1
April	103,5	104,6	118,0	92,8	104,9	99,6	99,6	114,2
Mai	103,9	104,6	118,0	93,9	104,9	99,6	99,6	114,3
Juni	103,9	104,6	118,0	93,9	104,9	99,6	99,6	114,3
Juli	103,9	104,6	117,9	94,0	104,9	99,9	99,9	114,3
August	103,9	104,6	118,0	94,0	104,9	99,9	99,9	114,5
September	103,9	104,6	118,0	94,0	104,9	99,9	99,9	114,6
Oktober	103,9	104,6	118,0	94,0	104,9	104,4	104,4	114,6
November	104,8	104,6	118,0	96,4	104,9	104,4	104,4	114,7
Dezember	105,4	104,6	118,0	96,7	106,6	104,4	104,4	114,7
2000 Januar	107,3	104,6	121,4	98,3	108,0	103,9	103,9	114,9
Februar	107,4	104,6	121,8	98,5	108,0	101,9	101,9	115,2
März	107,4	104,6	121,9	98,5	108,0	101,9	101,9	115,2
April	108,1	104,6	121,9	100,1	108,0	101,9	101,9	115,2
Mai	108,3	104,6	121,9	100,7	108,0	101,9	101,9	115,2
Juni	108,4	104,6	122,3	100,7	108,0	101,3	101,3	115,3
Juli	108,5	104,6	122,8	100,7	108,0	101,3	101,3	115,4
August	109,0	104,6	122,9	101,9	108,0	101,3	101,3	115,4
September	109,3	104,6	122,9	102,8	108,0	101,3	101,3	115,5
Oktober	109,8	104,6	123,0	103,9	108,0	102,1	102,1	115,7
November	110,4	104,6	123,1	105,6	108,0	102,1	102,1	115,7
Dezember	110,4	104,6	123,1	105,6	108,0	102,1	102,1	115,7
2001 Januar	112,7	102,5	126,9	109,2	108,8	103,1	103,1	113,4
Februar	112,8	102,5	127,1	109,2	109,0	103,1	103,1	116,6
März	113,3	102,5	128,9	109,2	109,0	102,7	102,7	116,6
April	113,3	102,5	128,9	109,2	109,0	102,7	102,7	116,5
Mai	113,0	102,5	129,0	108,5	109,0	102,7	102,7	116,6
Juni	113,1	102,5	129,0	108,7	109,0	102,8	102,8	116,6
Juli	113,4	102,5	130,1	108,7	109,0	102,8	102,8	116,8
August	113,4	102,5	130,1	108,7	109,0	102,8	102,8	116,8
September	113,4	102,5	130,1	108,7	109,0	102,8	102,8	116,9
Oktober	113,5	102,5	130,1	109,0	109,0	105,4	105,4	116,9
November	113,8	102,5	130,2	109,7	109,0	105,4	105,4	117,0
Dezember	113,8	102,5	130,2	109,7	109,0	105,4	105,4	117,0
2002 Januar	115,2	103,2	132,9	110,1	111,0	108,2	108,2	117,1
Februar	115,4	103,2	132,6	110,2	112,0	108,3	108,3	117,1
März								
April								
Mai								
Juni								
Juli								
August								
September								
Oktober								
November								
Dezember								

Deutschland
1 Preisindex für die Lebenshaltung aller privaten Haushalte
1.1 Gliederung nach dem Verwendungszweck

Veränderung gegenüber dem entsprechenden Vorjahresergebnis in Prozent

Jahr Monat	Versicherungs- dienstlei- stungen	Versiche- rungs- dienstlei- stungen im Zusammen- hang mit der Wohnung	Versiche- rungs- dienstlei- stungen im Zusammen- hang mit der Gesundheit	Versiche- rungs- dienstlei- stungen im Zusammen- hang mit dem Verkehr	Andere Versiche- rungs- dienstlei- stungen	Finanz- dienstlei- stungen a.n.g.	Sonstige Finanz- dienstlei- stungen a.n.g.	Andere Dienstlei- stungen, a.n.g.
COICOP-VPI-Nr. Gewichtung in $\frac{\circ}{\infty}$	125 20,90	1252 2,18	1253 5,10	1254 7,89	1255 5,73	126 3,03	1262 3,03	127 3,47
1998 JD	-0,7	-0,2	4,4	-5,7	0,8	-1,1	-1,1	1,4
1999 JD	2,7	-1,7	3,4	5,6	0,5	1,2	1,2	2,8
2000 JD	4,8	0,0	4,2	8,2	2,8	1,0	1,0	1,0
2001 JD	4,2	-2,0	5,6	7,5	0,9	1,6	1,6	1,0
2002 JD								
1999 Januar	0,9	-1,8	1,5	1,7	0,5	-0,8	-0,8	3,3
Februar	1,8	-1,7	2,9	2,9	0,7	-0,8	-0,8	3,6
März	1,8	-1,7	2,6	3,7	0,3	-0,8	-0,8	3,5
April	2,6	-1,7	3,8	5,0	0,3	0,3	0,3	3,2
Mai	3,1	-1,7	3,8	6,5	0,3	0,3	0,3	3,2
Juni	3,1	-1,7	3,8	6,5	0,3	0,3	0,3	3,2
Juli	3,1	-1,7	3,7	6,6	0,3	0,4	0,4	3,2
August	3,1	-1,7	3,8	6,6	0,3	0,4	0,4	3,3
September	3,1	-1,7	3,8	6,6	0,3	0,4	0,4	1,9
Oktober	2,6	-1,7	3,8	5,0	0,3	4,9	4,9	1,9
November	3,5	-1,7	3,8	7,7	0,3	4,9	4,9	2,0
Dezember	4,0	-1,7	3,8	8,0	1,9	4,9	4,9	2,0
2000 Januar	5,3	0,1	5,6	8,7	2,8	4,3	4,3	1,1
Februar	4,5	0,0	4,5	7,7	2,6	2,3	2,3	1,0
März	4,4	0,0	4,5	6,8	3,0	2,3	2,3	1,0
April	4,4	0,0	3,3	7,9	3,0	2,3	2,3	0,9
Mai	4,2	0,0	3,3	7,2	3,0	2,3	2,3	0,8
Juni	4,3	0,0	3,6	7,2	3,0	1,7	1,7	0,9
Juli	4,4	0,0	4,2	7,1	3,0	1,4	1,4	1,0
August	4,9	0,0	4,2	8,4	3,0	1,4	1,4	0,8
September	5,2	0,0	4,2	9,4	3,0	1,4	1,4	0,8
Oktober	5,7	0,0	4,2	10,5	3,0	-2,2	-2,2	1,0
November	5,3	0,0	4,3	9,5	3,0	-2,2	-2,2	0,9
Dezember	4,7	0,0	4,3	9,2	1,3	-2,2	-2,2	0,9
2001 Januar	5,0	-2,0	4,5	11,1	0,7	-0,8	-0,8	-1,3
Februar	5,0	-2,0	4,4	10,9	0,9	1,2	1,2	1,2
März	5,5	-2,0	5,7	10,9	0,9	0,8	0,8	1,2
April	4,8	-2,0	5,7	9,1	0,9	0,8	0,8	1,1
Mai	4,3	-2,0	5,8	7,7	0,9	0,8	0,8	1,2
Juni	4,3	-2,0	5,5	7,9	0,9	1,5	1,5	1,1
Juli	4,5	-2,0	5,9	7,9	0,9	1,5	1,5	1,2
August	4,0	-2,0	5,9	6,7	0,9	1,5	1,5	1,2
September	3,8	-2,0	5,9	5,7	0,9	1,5	1,5	1,2
Oktober	3,4	-2,0	5,8	4,9	0,9	3,2	3,2	1,0
November	3,1	-2,0	5,8	3,9	0,9	3,2	3,2	1,1
Dezember	3,1	-2,0	5,8	3,9	0,9	3,2	3,2	1,1
2002 Januar	2,2	0,7	4,7	0,8	2,0	4,9	4,9	3,3
Februar	2,3	0,7	4,3	0,9	2,8	5,0	5,0	0,4
März								
April								
Mai								
Juni								
Juli								
August								
September								
Oktober								
November								
Dezember								

Deutschland
1 Preisindex für die Lebenshaltung aller privaten Haushalte
1.2 Sondergliederungen

1995 = 100

Jahr Monat	Gesamtindex ohne Saison- waren	Saison- waren nach COICOP -VPI	Gesamtindex ohne admini- strierte Preise	Admini- strierte Preise	Gesamtindex ohne Heizöl und Kraftstoffe	Heizöl und Kraftstoffe
Gewichtung in ‰	972,88	27,12	805,57	194,43	961,83	38,17
1998 JD	104,3	103,6	103,3	108,6	104,4	101,7
1999 JD	105,0	102,9	104,1	108,3	104,7	110,7
2000 JD	107,1	102,4	106,3	109,6	105,7	138,0
2001 JD	109,6	108,9	108,4	114,7	108,5	137,4
2002 JD						
1999 Januar	104,0	105,7	103,2	107,5	104,3	97,9
Februar	104,2	106,4	103,5	107,7	104,6	96,8
März	104,3	106,3	103,6	107,7	104,6	99,7
April	104,7	108,5	103,8	108,7	104,6	108,5
Mai	104,7	109,2	103,8	108,7	104,8	105,8
Juni	104,9	107,2	104,0	108,6	104,8	108,5
Juli	105,4	103,3	104,6	108,7	105,1	112,8
August	105,5	99,2	104,5	108,8	104,9	115,6
September	105,3	97,3	104,2	108,7	104,6	118,4
Oktober	105,3	96,2	104,2	108,3	104,4	119,8
November	105,4	97,0	104,5	108,3	104,6	120,1
Dezember	105,7	98,1	104,9	108,3	104,8	124,5
2000 Januar	105,9	101,9	105,1	108,7	105,0	127,9
Februar	106,3	105,2	105,6	108,8	105,3	129,0
März	106,5	102,6	105,8	108,8	105,3	135,3
April	106,4	104,6	105,7	109,0	105,5	128,6
Mai	106,3	105,9	105,6	109,1	105,4	130,0
Juni	107,0	106,1	106,4	109,3	105,7	139,1
Juli	107,4	104,2	106,8	109,6	106,1	139,4
August	107,4	100,7	106,6	109,8	106,0	138,4
September	107,9	98,8	107,1	110,0	105,9	152,9
Oktober	107,7	97,9	106,7	110,4	105,9	146,6
November	108,0	99,1	107,0	110,7	106,2	147,0
Dezember	108,0	101,4	107,0	111,0	106,5	141,3
2001 Januar	108,4	105,5	107,0	113,8	107,3	133,4
Februar	109,1	105,4	107,8	114,1	107,8	140,1
März	109,2	107,8	107,9	114,2	108,0	139,0
April	109,4	112,0	108,3	114,3	108,2	141,8
Mai	109,8	117,9	108,9	114,5	108,5	147,7
Juni	110,0	117,0	109,1	114,6	108,8	145,1
Juli	110,2	113,5	109,1	114,9	109,1	138,5
August	110,1	106,9	108,8	115,0	108,9	137,1
September	110,1	105,9	108,8	115,1	108,8	140,4
Oktober	109,8	106,1	108,3	115,2	108,8	132,2
November	109,6	103,2	108,1	115,1	108,7	127,7
Dezember	109,7	105,5	108,3	115,1	109,0	125,2
2002 Januar	110,4	118,1	109,3	116,0	109,9	129,1
Februar	110,7	116,1	109,6	116,0	110,1	130,7
März						
April						
Mai						
Juni						
Juli						
August						
September						
Oktober						
November						
Dezember						

Deutschland
1 Preisindex für die Lebenshaltung aller privaten Haushalte
1.2 Sondergliederungen

Veränderung gegenüber dem entsprechenden Vorjahresergebnis in Prozent

Jahr Monat	Gesamtindex ohne Saison- waren	Saison- waren nach COICOP -VPI	Gesamtindex ohne admini- strierte Preise	Admini- strierte Preise	Gesamtindex ohne Heizöl und Kraftstoffe	Heizöl und Kraftstoffe
Gewichtung in ‰	972,88	27,12	805,57	194,43	961,83	38,17
1998 JD	0,9	2,2	0,6	2,5	1,3	-7,1
1999 JD	0,7	-0,7	0,8	-0,3	0,3	8,8
2000 JD	2,0	-0,5	2,1	1,2	1,0	24,7
2001 JD	2,3	6,3	2,0	4,7	2,6	-0,4
2002 JD						
1999 Januar	0,2	0,3	0,4	-0,6	0,5	-6,6
Februar	0,1	1,4	0,4	-0,6	0,5	-6,8
März	0,3	3,0	0,7	-0,5	0,6	-2,8
April	0,7	2,6	0,8	0,2	0,5	4,8
Mai	0,4	0,6	0,4	0,0	0,3	3,4
Juni	0,5	-2,1	0,5	-0,2	0,1	7,1
Juli	0,7	-2,5	0,8	0,0	0,2	10,5
August	0,8	-2,5	0,8	0,1	0,1	14,3
September	0,8	-2,2	0,8	0,1	0,1	17,9
Oktober	0,9	-1,7	1,1	-0,3	0,0	19,3
November	1,0	-2,6	1,4	-0,4	0,2	20,3
Dezember	1,3	-3,2	1,6	-0,4	0,3	27,3
2000 Januar	1,8	-3,6	1,8	1,1	0,7	30,6
Februar	2,0	-1,1	2,0	1,0	0,7	33,3
März	2,1	-3,5	2,1	1,0	0,7	35,7
April	1,6	-3,6	1,8	0,3	0,9	18,5
Mai	1,5	-3,0	1,7	0,4	0,6	22,9
Juni	2,0	-1,0	2,3	0,6	0,9	28,2
Juli	1,9	0,9	2,1	0,8	1,0	23,6
August	1,8	1,5	2,0	0,9	1,0	19,7
September	2,5	1,5	2,8	1,2	1,2	29,1
Oktober	2,3	1,8	2,4	1,9	1,4	22,4
November	2,5	2,2	2,4	2,2	1,5	22,4
Dezember	2,2	3,4	2,0	2,5	1,6	13,5
2001 Januar	2,4	3,5	1,8	4,7	2,2	4,3
Februar	2,6	0,2	2,1	4,9	2,4	8,6
März	2,5	5,1	2,0	5,0	2,6	2,7
April	2,8	7,1	2,5	4,9	2,6	10,3
Mai	3,3	11,3	3,1	4,9	2,9	13,6
Juni	2,8	10,3	2,5	4,8	2,9	4,3
Juli	2,6	8,9	2,2	4,8	2,8	-0,6
August	2,5	6,2	2,1	4,7	2,7	-0,9
September	2,0	7,2	1,6	4,6	2,7	-8,2
Oktober	1,9	8,4	1,5	4,3	2,7	-9,8
November	1,5	4,1	1,0	4,0	2,4	-13,1
Dezember	1,6	4,0	1,2	3,7	2,3	-11,4
2002 Januar	1,8	11,9	2,1	1,9	2,4	-3,2
Februar	1,5	10,2	1,7	1,7	2,1	-6,7
März						
April						
Mai						
Juni						
Juli						
August						
September						
Oktober						
November						
Dezember						

Deutschland
1 Preisindex für die Lebenshaltung aller privaten Haushalte
1.2 Sondergliederungen

1995 = 100

Jahr Monat	Gesamt- index	Waren					Dienst- leistungen
		zusammen	Verbrauchs- güter	dar. Energie	Gebrauchs- güter mit mittlerer Lebens- dauer	langlebige Gebrauchs- güter	
Gewichtung in ‰	1000	547,59	325,69	55,54	109,20	112,70	452,41
1998 JD	104,3	102,1	103,0	99,5	101,8	99,8	106,9
1999 JD	104,9	102,6	103,7	101,9	102,4	99,6	107,7
2000 JD	106,9	105,1	107,9	113,8	102,7	99,5	109,2
2001 JD	109,6	108,0	112,4	125,2	103,5	99,7	111,5
2002 JD							
1999 Januar	104,1	101,8	102,4	97,1	102,2	99,7	106,8
Februar	104,3	101,7	102,2	96,7	102,2	99,7	107,4
März	104,4	101,9	102,5	98,1	102,3	99,7	107,4
April	104,8	102,9	104,2	102,7	102,3	99,7	107,0
Mai	104,8	102,7	103,9	102,6	102,4	99,6	107,3
Juni	104,9	102,8	104,0	102,4	102,4	99,5	107,5
Juli	105,4	102,8	104,1	103,6	102,3	99,5	108,5
August	105,3	102,7	104,0	104,0	102,2	99,7	108,5
September	105,1	102,8	104,0	104,3	102,6	99,5	107,9
Oktober	105,0	102,9	104,1	103,1	102,7	99,5	107,7
November	105,2	102,9	104,2	103,2	102,8	99,4	107,9
Dezember	105,5	103,3	104,8	104,5	102,7	99,4	108,2
2000 Januar	105,8	103,8	105,7	105,5	102,6	99,4	108,3
Februar	106,2	104,1	106,3	106,8	102,5	99,5	108,8
März	106,4	104,5	106,8	108,3	102,7	99,5	108,7
April	106,4	104,3	106,5	108,7	102,7	99,5	108,9
Mai	106,3	104,5	106,9	110,4	102,7	99,3	108,6
Juni	106,9	105,2	108,1	111,3	102,6	99,4	109,1
Juli	107,4	105,2	108,1	112,8	102,4	99,5	110,0
August	107,2	105,0	107,9	114,5	102,2	99,5	109,9
September	107,7	106,2	109,6	121,6	102,7	99,5	109,5
Oktober	107,5	106,0	109,3	121,7	102,9	99,6	109,2
November	107,7	106,4	109,9	122,5	103,0	99,6	109,4
Dezember	107,8	106,3	109,7	122,0	103,0	99,6	109,6
2001 Januar	108,3	106,5	110,1	123,1	102,9	99,5	110,5
Februar	109,0	107,3	111,4	124,2	102,8	99,5	111,2
März	109,1	107,6	111,8	124,1	103,2	99,6	111,1
April	109,5	108,2	112,8	125,0	103,3	99,6	111,0
Mai	110,0	109,2	114,3	125,8	103,5	99,6	111,0
Juni	110,2	109,1	114,2	126,9	103,5	99,6	111,5
Juli	110,2	108,5	113,2	126,3	103,4	99,7	112,4
August	110,0	108,1	112,6	126,7	103,2	99,8	112,3
September	110,0	108,5	113,1	128,2	103,7	99,8	111,9
Oktober	109,7	108,0	112,2	125,6	104,0	99,8	111,7
November	109,5	107,7	111,4	123,8	104,3	99,9	111,7
Dezember	109,6	107,6	111,4	122,2	104,4	99,9	111,9
2002 Januar	110,6	109,0	113,6	123,5	104,5	100,2	112,5
Februar	110,9	109,0	113,6	123,1	104,3	100,4	113,0
März							
April							
Mai							
Juni							
Juli							
August							
September							
Oktober							
November							
Dezember							

Deutschland
1 Preisindex für die Lebenshaltung aller privaten Haushalte
1.2 Sondergliederungen

Veränderung gegenüber dem entsprechenden Vorjahresergebnis in Prozent

Jahr Monat	Gesamt- index	Waren					Dienst- leistungen
		zusammen	Verbrauchs- güter	dar. Energie	Gebrauchs- güter mit mittlerer Lebens- dauer	langlebige Gebrauchs- güter	
Gewichtung in ‰	1000	547,59	325,69	55,54	109,20	112,70	452,41
1998 JD	1,0	0,2	0,1	-2,1	0,7	0,1	1,7
1999 JD	0,6	0,5	0,7	2,4	0,6	-0,2	0,7
2000 JD	1,9	2,4	4,1	11,7	0,3	-0,1	1,4
2001 JD	2,5	2,8	4,2	10,0	0,8	0,2	2,1
2002 JD							
1999 Januar	0,2	-0,3	-0,9	-3,6	0,9	0,2	0,8
Februar	0,2	-0,3	-1,0	-3,8	0,9	0,2	0,8
März	0,4	0,1	-0,3	-1,7	0,9	0,3	0,8
April	0,7	0,7	0,9	2,1	0,7	-0,1	0,7
Mai	0,4	0,2	0,2	2,3	0,7	-0,3	0,6
Juni	0,4	0,3	0,4	2,7	0,5	-0,5	0,5
Juli	0,6	0,4	0,8	4,1	0,4	-0,5	0,8
August	0,7	0,7	1,2	4,9	0,4	-0,3	0,6
September	0,7	0,8	1,4	5,4	0,5	-0,5	0,6
Oktober	0,8	1,1	1,8	4,6	0,5	-0,5	0,6
November	1,0	1,0	1,8	5,2	0,5	-0,5	0,8
Dezember	1,2	1,5	2,4	7,2	0,3	-0,4	0,9
2000 Januar	1,6	2,0	3,2	8,7	0,4	-0,3	1,4
Februar	1,8	2,4	4,0	10,4	0,3	-0,2	1,3
März	1,9	2,6	4,2	10,4	0,4	-0,2	1,2
April	1,5	1,4	2,2	5,8	0,4	-0,2	1,8
Mai	1,4	1,8	2,9	7,6	0,3	-0,3	1,2
Juni	1,9	2,3	3,9	8,7	0,2	-0,1	1,5
Juli	1,9	2,3	3,8	8,9	0,1	0,0	1,4
August	1,8	2,2	3,8	10,1	0,0	-0,2	1,3
September	2,5	3,3	5,4	16,6	0,1	0,0	1,5
Oktober	2,4	3,0	5,0	18,0	0,2	0,1	1,4
November	2,4	3,4	5,5	18,7	0,2	0,2	1,4
Dezember	2,2	2,9	4,7	16,7	0,3	0,2	1,3
2001 Januar	2,4	2,6	4,2	16,7	0,3	0,1	2,0
Februar	2,6	3,1	4,8	16,3	0,3	0,0	2,2
März	2,5	3,0	4,7	14,6	0,5	0,1	2,2
April	2,9	3,7	5,9	15,0	0,6	0,1	1,9
Mai	3,5	4,5	6,9	13,9	0,8	0,3	2,2
Juni	3,1	3,7	5,6	14,0	0,9	0,2	2,2
Juli	2,6	3,1	4,7	12,0	1,0	0,2	2,2
August	2,6	3,0	4,4	10,7	1,0	0,3	2,2
September	2,1	2,2	3,2	5,4	1,0	0,3	2,2
Oktober	2,0	1,9	2,7	3,2	1,1	0,2	2,3
November	1,7	1,2	1,4	1,1	1,3	0,3	2,1
Dezember	1,7	1,2	1,5	0,2	1,4	0,3	2,1
2002 Januar	2,1	2,3	3,2	0,3	1,6	0,7	1,8
Februar	1,7	1,6	2,0	-0,9	1,5	0,9	1,6
März							
April							
Mai							
Juni							
Juli							
August							
September							
Oktober							
November							
Dezember							

Deutschland
1 Preisindex für die Lebenshaltung aller privaten Haushalte
1.2 Sondergliederungen

1995 = 100

Jahr Monat	Gesamt- index	Gesamt- index ohne Woh- nungs- miete	Wohnungsmiete					Woh- nungs- neben- kosten
			zu- sam- men	Netto- kalt- miete	davon			
					Altbau- woh- nungen	Neubau- woh- nungen		
Gewichtung in ‰	1000	795,59	204,41	171,53	39,49	132,04	32,88	
1998 JD	104,3	103,3	108,0	107,0	109,0	106,5	112,9	
1999 JD	104,9	103,8	109,2	108,1	110,7	107,3	114,9	
2000 JD	106,9	106,0	110,6	109,4	112,6	108,4	117,2	
2001 JD	109,6	109,0	112,0	110,6	114,5	109,5	119,1	
2002 JD								
1999 Januar	104,1	102,9	108,7	107,5	109,8	106,9	114,7	
Februar	104,3	103,1	108,8	107,7	110,1	107,0	114,8	
März	104,4	103,2	108,9	107,7	110,2	107,0	114,7	
April	104,8	103,7	109,0	107,8	110,3	107,1	114,9	
Mai	104,8	103,7	109,1	107,9	110,4	107,2	114,9	
Juni	104,9	103,8	109,1	108,1	110,6	107,3	114,7	
Juli	105,4	104,4	109,3	108,2	110,8	107,4	114,9	
August	105,3	104,3	109,3	108,2	110,9	107,4	114,9	
September	105,1	104,0	109,4	108,3	111,0	107,5	115,0	
Oktober	105,0	103,9	109,5	108,4	111,3	107,6	115,2	
November	105,2	104,1	109,7	108,6	111,5	107,8	115,1	
Dezember	105,5	104,5	109,7	108,6	111,5	107,8	115,1	
2000 Januar	105,8	104,8	110,0	108,7	111,6	107,9	116,8	
Februar	106,2	105,2	110,2	108,9	112,0	108,0	116,9	
März	106,4	105,4	110,3	109,0	112,2	108,1	117,0	
April	106,4	105,3	110,4	109,1	112,4	108,2	116,9	
Mai	106,3	105,3	110,5	109,2	112,5	108,3	117,2	
Juni	106,9	106,0	110,6	109,4	112,7	108,4	117,2	
Juli	107,4	106,5	110,7	109,5	112,8	108,5	117,2	
August	107,2	106,3	110,8	109,5	112,8	108,6	117,4	
September	107,7	106,8	110,9	109,6	112,9	108,6	117,4	
Oktober	107,5	106,6	111,0	109,7	113,1	108,7	117,5	
November	107,7	106,9	111,0	109,8	113,2	108,8	117,5	
Dezember	107,8	106,9	111,1	109,8	113,5	108,7	117,6	
2001 Januar	108,3	107,5	111,4	110,0	113,5	108,9	118,8	
Februar	109,0	108,4	111,5	110,1	113,6	109,1	118,8	
März	109,1	108,5	111,6	110,2	113,9	109,1	118,9	
April	109,5	108,9	111,7	110,3	114,0	109,2	119,0	
Mai	110,0	109,5	111,8	110,4	114,3	109,3	119,1	
Juni	110,2	109,7	111,9	110,6	114,5	109,4	119,1	
Juli	110,2	109,8	112,0	110,7	114,6	109,5	119,1	
August	110,0	109,5	112,1	110,8	114,8	109,6	119,1	
September	110,0	109,5	112,2	110,9	114,9	109,7	119,2	
Oktober	109,7	109,0	112,3	111,0	115,1	109,8	119,2	
November	109,5	108,7	112,4	111,1	115,2	109,9	119,2	
Dezember	109,6	108,8	112,5	111,2	115,4	110,0	119,2	
2002 Januar	110,6	110,0	112,9	111,5	115,8	110,2	120,4	
Februar	110,9	110,3	113,0	111,6	116,1	110,3	120,4	
März								
April								
Mai								
Juni								
Juli								
August								
September								
Oktober								
November								
Dezember								

Deutschland
1 Preisindex für die Lebenshaltung aller privaten Haushalte
1.2 Sondergliederungen

Veränderung gegenüber dem entsprechenden Vorjahresergebnis in Prozent

Jahr Monat	Gesamt- index	Gesamt- index ohne Woh- nungs- miete	Wohnungsmiete				Woh- nungs- neben- kosten
			zu- sam- men	Netto- kalt- miete	davon		
					Altbau- woh- nungen	Neubau- woh- nungen	
Gewichtung in ‰	1000	795,59	204,41	171,53	39,49	132,04	32,88
1998 JD	1,0	0,7	1,6	1,1	1,4	1,1	3,6
1999 JD	0,6	0,5	1,1	1,0	1,6	0,8	1,8
2000 JD	1,9	2,1	1,3	1,2	1,7	1,0	2,0
2001 JD	2,5	2,8	1,3	1,1	1,7	1,0	1,6
2002 JD							
1999 Januar	0,2	-0,1	1,3	0,9	1,3	0,8	3,1
Februar	0,2	-0,1	1,2	0,9	1,6	0,8	2,8
März	0,4	0,2	1,2	0,8	1,5	0,8	2,4
April	0,7	0,6	1,1	0,8	1,4	0,8	2,2
Mai	0,4	0,2	1,1	0,9	1,4	0,8	1,7
Juni	0,4	0,2	1,0	1,0	1,6	0,8	1,1
Juli	0,6	0,5	1,1	1,0	1,7	0,8	1,4
August	0,7	0,6	1,1	1,0	1,6	0,8	1,3
September	0,7	0,6	1,0	0,9	1,6	0,8	1,4
Oktober	0,8	0,8	1,1	1,0	1,7	0,8	1,5
November	1,0	0,9	1,3	1,2	1,8	1,0	1,4
Dezember	1,2	1,3	1,2	1,1	1,7	0,9	1,4
2000 Januar	1,6	1,8	1,2	1,1	1,6	0,9	1,8
Februar	1,8	2,0	1,3	1,1	1,7	0,9	1,8
März	1,9	2,1	1,3	1,2	1,8	1,0	2,0
April	1,5	1,5	1,3	1,2	1,9	1,0	1,7
Mai	1,4	1,5	1,3	1,2	1,9	1,0	2,0
Juni	1,9	2,1	1,4	1,2	1,9	1,0	2,2
Juli	1,9	2,0	1,3	1,2	1,8	1,0	2,0
August	1,8	1,9	1,4	1,2	1,7	1,1	2,2
September	2,5	2,7	1,4	1,2	1,7	1,0	2,1
Oktober	2,4	2,6	1,4	1,2	1,6	1,0	2,0
November	2,4	2,7	1,2	1,1	1,5	0,9	2,1
Dezember	2,2	2,3	1,3	1,1	1,8	0,8	2,2
2001 Januar	2,4	2,6	1,3	1,2	1,7	0,9	1,7
Februar	2,6	3,0	1,2	1,1	1,4	1,0	1,6
März	2,5	2,9	1,2	1,1	1,5	0,9	1,6
April	2,9	3,4	1,2	1,1	1,4	0,9	1,8
Mai	3,5	4,0	1,2	1,1	1,6	0,9	1,6
Juni	3,1	3,5	1,2	1,1	1,6	0,9	1,6
Juli	2,6	3,1	1,2	1,1	1,6	0,9	1,6
August	2,6	3,0	1,2	1,2	1,8	0,9	1,4
September	2,1	2,5	1,2	1,2	1,8	1,0	1,5
Oktober	2,0	2,3	1,2	1,2	1,8	1,0	1,4
November	1,7	1,7	1,3	1,2	1,8	1,0	1,4
Dezember	1,7	1,8	1,3	1,3	1,7	1,2	1,4
2002 Januar	2,1	2,3	1,3	1,4	2,0	1,2	1,3
Februar	1,7	1,8	1,3	1,4	2,2	1,1	1,3
März							
April							
Mai							
Juni							
Juli							
August							
September							
Oktober							
November							
Dezember							

Deutschland
1 Preisindex für die Lebenshaltung aller privaten Haushalte
1.2 Sondergliederungen

1995 = 100

Jahr Monat	Kraft- fahrer- Preis- index insge- sam	davon								
		Kraft- wagen	Motor- räder	Kraft- stoffe	Ersatz- teile, Zu- behör, Pflege- mittel	Repara- turen, Inspek- tion, Wagen- wäsche	Garagen- miete	Fahr- schule, Führer- schein- gebühr	Kraft- fahr- zeug- ver- siche- rung	Kraft- fahr- zeug- steuer
Gewichtung in ‰	125,80	36,70	3,03	32,30	4,13	23,30	10,64	1,39	7,89	6,42
1998 JD	103,1	102,1	101,0	102,0	101,6	105,8	104,9	103,0	88,7	120,4
1999 JD	106,2	102,8	101,5	109,1	102,3	107,1	105,8	107,1	93,7	128,5
2000 JD	112,9	103,6	104,2	129,7	102,7	108,8	106,7	109,1	101,4	131,5
2001 JD	116,7	105,2	107,7	131,0	104,1	111,0	107,4	111,7	109,0	169,9
2002 JD										
1999 Januar	102,8	102,5	101,2	99,0	102,2	106,3	105,4	104,5	90,4	122,3
Februar	103,0	102,7	101,2	98,1	102,1	106,6	105,4	106,4	91,5	127,2
März	103,3	102,7	101,2	99,0	102,2	106,7	105,5	106,7	92,2	127,2
April	105,6	102,7	101,2	107,5	102,1	106,9	105,5	107,1	92,8	128,2
Mai	104,9	102,6	101,2	104,5	102,1	107,1	105,6	107,2	93,9	128,2
Juni	105,9	102,6	101,2	108,1	102,3	107,2	105,8	107,4	93,9	128,2
Juli	106,7	102,6	101,2	110,9	102,2	107,3	106,0	107,6	94,0	128,2
August	107,7	103,4	101,2	113,6	102,3	107,4	106,1	107,7	94,0	130,6
September	108,1	103,1	101,2	115,4	102,3	107,3	106,1	107,7	94,0	130,6
Oktober	108,5	103,1	101,6	116,9	102,4	107,5	106,1	107,8	94,0	130,6
November	108,6	102,9	102,2	116,5	102,5	107,6	106,2	107,4	96,4	130,6
Dezember	109,4	103,0	102,8	119,5	102,6	107,7	106,2	107,2	96,7	130,6
2000 Januar	110,7	103,0	102,8	123,6	102,5	107,9	106,3	107,8	98,3	131,8
Februar	110,8	103,2	102,8	123,6	102,7	108,1	106,4	108,5	98,5	131,8
März	112,4	103,2	103,2	129,4	102,6	108,3	106,4	108,6	98,5	131,8
April	111,0	103,2	103,2	123,6	102,6	108,7	106,5	108,6	100,1	131,8
Mai	111,1	103,2	103,4	123,5	102,5	108,8	106,6	108,5	100,7	131,8
Juni	113,8	103,4	103,4	133,9	102,5	108,7	106,7	109,0	100,7	131,8
Juli	113,8	104,0	103,4	133,1	102,5	108,9	106,7	109,2	100,7	131,8
August	113,2	104,1	103,4	130,5	102,5	109,0	106,8	109,1	101,9	131,6
September	115,0	104,1	103,4	136,8	102,6	109,1	107,0	109,5	102,8	131,6
Oktober	114,1	103,9	107,0	133,0	102,8	109,1	107,1	109,6	103,9	130,9
November	114,7	104,0	107,0	134,6	103,3	109,2	107,1	110,0	105,6	130,9
Dezember	113,6	104,0	107,0	130,4	103,4	109,4	107,1	110,4	105,6	130,9
2001 Januar	114,8	104,0	107,0	126,1	103,7	109,6	107,1	110,7	109,2	169,9
Februar	117,0	104,1	107,4	133,8	103,9	110,2	107,1	110,9	109,2	169,9
März	117,0	104,5	107,4	133,4	104,0	110,3	107,1	111,2	109,2	169,9
April	117,8	104,5	107,4	136,0	104,0	110,8	107,4	111,3	109,2	169,9
Mai	119,4	104,6	107,4	142,5	104,1	111,0	107,4	111,3	108,5	169,9
Juni	118,4	104,7	107,4	138,1	104,2	111,2	107,4	111,3	108,7	169,9
Juli	116,9	105,2	107,8	131,5	104,2	111,3	107,5	111,7	108,7	169,9
August	116,6	105,8	107,8	129,7	104,1	111,3	107,5	111,8	108,7	169,9
September	117,2	106,0	107,8	131,5	104,2	111,5	107,5	112,3	108,7	169,9
Oktober	115,6	106,2	108,0	125,1	104,4	111,6	107,6	112,5	109,0	169,9
November	115,0	106,1	108,3	122,3	104,4	111,7	107,6	112,5	109,7	169,9
Dezember	114,8	106,1	108,3	121,6	104,5	111,8	107,6	112,8	109,7	169,9
2002 Januar	116,2	106,1	109,2	126,0	104,7	112,5	107,9	115,3	110,1	169,9
Februar	117,0	106,7	109,2	128,2	104,8	113,0	107,8	115,8	110,2	169,9
März										
April										
Mai										
Juni										
Juli										
August										
September										
Oktober										
November										
Dezember										

Deutschland
1 Preisindex für die Lebenshaltung aller privaten Haushalte
1.2 Sondergliederungen

Veränderung gegenüber dem entsprechenden Vorjahresergebnis in Prozent

Jahr Monat	Kraft- fahrer- Preis- index insge- samt	davon								
		Kraft- wagen	Motor- räder	Kraft- stoffe	Ersatz- teile, Zu- behör, Pflege- mittel	Repara- turen, Inspek- tion, Wagen- wäsche	Garagen- miete	Fahr- schule, Führer- schein- gebühr	Kraft- fahr- zeug- ver- siche- rung	Kraft- fahr- zeug- steuer
Gewichtung in %/∞	125,80	36,70	3,03	32,30	4,13	23,30	10,64	1,39	7,89	6,42
1998 JD	-0,3	1,5	0,5	-5,1	0,6	1,5	1,3	1,5	-5,7	9,1
1999 JD	3,0	0,7	0,5	7,0	0,7	1,2	0,9	4,0	5,6	6,7
2000 JD	6,3	0,8	2,7	18,9	0,4	1,6	0,9	1,9	8,2	2,3
2001 JD	3,4	1,5	3,4	1,0	1,4	2,0	0,7	2,4	7,5	29,2
2002 JD										
1999 Januar	-0,2	1,7	0,6	-4,7	1,2	1,1	1,1	2,7	1,7	1,7
Februar	0,2	1,7	0,6	-4,8	1,2	1,3	1,0	4,3	2,9	5,8
März	0,7	1,9	0,6	-3,4	1,2	1,4	1,1	4,4	3,7	5,8
April	2,4	1,0	0,1	4,5	0,5	1,0	0,7	3,9	5,0	6,7
Mai	1,7	0,5	0,1	2,5	0,4	0,9	0,7	3,6	6,5	6,7
Juni	2,7	0,1	0,1	6,4	0,5	1,0	0,9	4,1	6,5	6,7
Juli	3,2	0,0	0,1	7,9	0,4	1,2	1,0	4,3	6,6	6,7
August	4,3	0,8	0,1	11,2	0,5	1,3	1,1	4,4	6,6	8,7
September	4,8	0,3	-0,1	14,0	0,5	1,2	0,9	4,1	6,6	8,7
Oktober	5,1	0,3	0,3	15,5	0,6	1,4	0,9	4,2	5,0	8,7
November	5,3	0,2	1,0	15,5	0,4	1,4	1,0	3,9	7,7	8,7
Dezember	6,4	0,3	1,6	20,5	0,5	1,5	1,0	3,6	8,0	6,8
2000 Januar	7,7	0,5	1,6	24,8	0,3	1,5	0,9	3,2	8,7	7,8
Februar	7,6	0,5	1,6	26,0	0,6	1,4	0,9	2,0	7,7	3,6
März	8,8	0,5	2,0	30,7	0,4	1,5	0,9	1,8	6,8	3,6
April	5,1	0,5	2,0	15,0	0,5	1,7	0,9	1,4	7,9	2,8
Mai	5,9	0,6	2,2	18,2	0,4	1,6	0,9	1,2	7,2	2,8
Juni	7,5	0,8	2,2	23,9	0,2	1,4	0,9	1,5	7,2	2,8
Juli	6,7	1,4	2,2	20,0	0,3	1,5	0,7	1,5	7,1	2,8
August	5,1	0,7	2,2	14,9	0,2	1,5	0,7	1,3	8,4	0,8
September	6,4	1,0	2,2	18,5	0,3	1,7	0,8	1,7	9,4	0,8
Oktober	5,2	0,8	5,3	13,8	0,4	1,5	0,9	1,7	10,5	0,2
November	5,6	1,1	4,7	15,5	0,8	1,5	0,8	2,4	9,5	0,2
Dezember	3,8	1,0	4,1	9,1	0,8	1,6	0,8	3,0	9,2	0,2
2001 Januar	3,7	1,0	4,1	2,0	1,2	1,6	0,8	2,7	11,1	28,9
Februar	5,6	0,9	4,5	8,3	1,2	1,9	0,7	2,2	10,9	28,9
März	4,1	1,3	4,1	3,1	1,4	1,8	0,7	2,4	10,9	28,9
April	6,1	1,3	4,1	10,0	1,4	1,9	0,8	2,5	9,1	28,9
Mai	7,5	1,4	3,9	15,4	1,6	2,0	0,8	2,6	7,7	28,9
Juni	4,0	1,3	3,9	3,1	1,7	2,3	0,7	2,1	7,9	28,9
Juli	2,7	1,2	4,3	-1,2	1,7	2,2	0,7	2,3	7,9	28,9
August	3,0	1,6	4,3	-0,6	1,6	2,1	0,7	2,5	6,7	29,1
September	1,9	1,8	4,3	-3,9	1,6	2,2	0,5	2,6	5,7	29,1
Oktober	1,3	2,2	0,9	-5,9	1,6	2,3	0,5	2,6	4,9	29,8
November	0,3	2,0	1,2	-9,1	1,1	2,3	0,5	2,3	3,9	29,8
Dezember	1,1	2,0	1,2	-6,7	1,1	2,2	0,5	2,2	3,9	29,8
2002 Januar	1,2	2,0	2,1	-0,1	1,0	2,6	0,7	4,2	0,8	0,0
Februar	0,0	2,5	1,7	-4,2	0,9	2,5	0,7	4,4	0,9	0,0
März										
April										
Mai										
Juni										
Juli										
August										
September										
Oktober										
November										
Dezember										

Deutschland

2 Index der Einzelhandelspreise nach Wirtschaftszweigen

1995 = 100

Jahr Monat	Gesamt- index	Einzelhan- del mit Waren ver- schiedener Art (in Verkaufs- räumen)	Einzelhan- del mit Wa- ren ver- schiedener Art, Haupt- richtung Nahrungs- mittel, Ge- tränke und Tabakwaren	Einzelhan- del mit Nah- rungsmitteln, Getränken und Tabak- waren o.a.S.	Sonstiger Ein- zelhan- del mit Wa- ren verschie- dener Art, Hauptrich- tung Nah- rungsmittel, Getränke und Tabakwaren	Sonstiger Einzelhan- del mit Waren ver- schiedener Art	Einzelhan- del mit Waren verschiedener Art, Haupt- richtung Nicht- nahrungs- mittel
WZ-Nr. Gewichtung in %/∞	1000	52.1 330,33	52.11 273,30	52.11.1 205,27	52.11.2 68,03	52.12 57,03	52.12.2 44,28
1998 JD	101,7	102,3	102,5	102,7	102,1	100,9	100,9
1999 JD	101,9	101,6	101,7	101,7	101,8	100,9	100,9
2000 JD	103,0	101,3	101,5	101,3	102,0	100,7	100,7
2001 JD	104,6	104,1	104,7	104,7	104,6	101,6	101,8
2002 JD							
1999 Januar	101,7	102,2	102,5	102,6	102,1	101,0	101,0
Februar	101,6	102,1	102,4	102,5	102,0	100,9	100,9
März	101,8	102,1	102,3	102,4	102,0	101,0	101,0
April	102,1	102,2	102,4	102,5	102,2	101,0	101,0
Mai	102,0	102,1	102,3	102,4	102,1	101,0	101,0
Juni	101,9	101,9	102,1	102,1	102,0	100,9	100,9
Juli	101,9	101,5	101,6	101,6	101,8	100,8	100,8
August	101,8	101,0	101,1	101,0	101,4	100,6	100,6
September	101,9	100,8	100,8	100,7	101,3	100,7	100,7
Oktober	101,9	100,8	100,8	100,6	101,4	100,8	100,8
November	102,0	100,9	100,9	100,7	101,4	100,8	100,8
Dezember	102,2	101,0	101,0	100,8	101,5	100,8	100,8
2000 Januar	102,3	101,2	101,3	101,1	101,8	100,7	100,7
Februar	102,6	101,4	101,6	101,4	102,0	100,7	100,7
März	102,7	101,3	101,4	101,2	102,0	100,8	100,8
April	102,6	101,4	101,5	101,4	101,9	100,8	100,8
Mai	102,7	101,4	101,6	101,5	101,9	100,7	100,7
Juni	102,8	101,5	101,7	101,5	102,2	100,6	100,6
Juli	102,8	101,3	101,5	101,3	102,0	100,5	100,5
August	102,8	101,1	101,2	101,0	101,8	100,3	100,3
September	103,7	101,1	101,2	101,0	102,0	100,7	100,7
Oktober	103,5	101,2	101,2	101,0	102,0	100,8	100,8
November	103,6	101,4	101,5	101,3	102,3	100,9	100,9
Dezember	103,5	101,6	101,8	101,6	102,4	101,0	101,0
2001 Januar	103,4	102,2	102,5	102,4	102,7	100,9	101,0
Februar	103,7	102,6	103,0	102,9	103,3	101,0	101,0
März	104,0	103,2	103,6	103,5	103,8	101,3	101,3
April	104,4	104,0	104,5	104,5	104,5	101,5	101,6
Mai	104,9	104,9	105,5	105,6	105,4	101,7	101,8
Juni	105,1	105,1	105,8	105,9	105,4	101,7	101,9
Juli	104,9	104,9	105,6	105,7	105,2	101,6	101,8
August	104,8	104,4	105,1	105,1	104,8	101,5	101,6
September	105,1	104,5	105,1	105,1	105,0	101,8	102,0
Oktober	105,0	104,6	105,1	105,2	104,9	102,0	102,2
November	104,8	104,5	104,9	105,0	104,8	102,3	102,4
Dezember	104,8	104,7	105,2	105,2	105,0	102,3	102,4
2002 Januar	105,3	105,9	106,6	106,8	106,0	102,5	102,7
Februar	105,4	105,7	106,3	106,5	105,9	102,4	102,6
März							
April							
Mai							
Juni							
Juli							
August							
September							
Oktober							
November							
Dezember							

Deutschland

2 Index der Einzelhandelspreise nach Wirtschaftszweigen

Veränderung gegenüber dem entsprechenden Vorjahresergebnis in Prozent

Jahr Monat	Gesamt- index	Einzelhan- del mit Waren ver- schiedener Art (in Verkaufs- räumen)	Einzelhan- del mit Wa- ren ver- schiedener Art, Haupt- richtung Nahrungs- mittel, Ge- tränke und Tabakwaren	Einzelhan- del mit Nah- rungsmitteln, Getränken und Tabak- waren o.a.S.	Sonstiger Ein- zelhan- del mit Wa- ren verschie- dener Art, Hauptrich- tung Nah- rungsmittel, Getränke und Tabakwaren	Sonstiger Einzelhan- del mit Waren ver- schiedener Art	Einzelhan- del mit Waren verschiedener Art, Haupt- richtung Nicht- nahrungs- mittel
WZ-Nr. Gewichtung in %/∞	1000	52.1 330,33	52.11 273,30	52.11.1 205,27	52.11.2 68,03	52.12 57,03	52.12.2 44,28
1998 JD	0,4	0,8	0,8	1,0	0,6	0,3	0,3
1999 JD	0,2	-0,7	-0,8	-1,0	-0,3	0,0	0,0
2000 JD	1,1	-0,3	-0,2	-0,4	0,2	-0,2	-0,2
2001 JD	1,6	2,8	3,2	3,4	2,5	0,9	1,1
2002 JD							
1999 Januar	0,2	0,0	-0,1	-0,1	0,1	0,3	0,3
Februar	0,1	-0,1	-0,1	-0,2	0,0	0,3	0,2
März	0,4	0,0	-0,1	-0,2	0,1	0,3	0,3
April	0,3	-0,2	-0,3	-0,4	0,0	0,1	0,1
Mai	0,0	-0,7	-0,8	-1,0	-0,4	0,0	-0,1
Juni	-0,2	-1,0	-1,2	-1,4	-0,6	-0,1	-0,2
Juli	0,0	-1,1	-1,3	-1,5	-0,6	-0,1	-0,2
August	0,2	-1,2	-1,4	-1,6	-0,7	-0,3	-0,3
September	0,2	-1,2	-1,5	-1,7	-0,7	-0,3	-0,3
Oktober	0,3	-1,0	-1,2	-1,5	-0,4	-0,2	-0,2
November	0,3	-1,0	-1,2	-1,5	-0,6	-0,3	-0,3
Dezember	0,6	-0,9	-1,1	-1,4	-0,4	-0,3	-0,3
2000 Januar	0,6	-1,0	-1,2	-1,5	-0,3	-0,3	-0,3
Februar	1,0	-0,7	-0,8	-1,1	0,0	-0,2	-0,2
März	0,9	-0,8	-0,9	-1,2	0,0	-0,2	-0,2
April	0,5	-0,8	-0,9	-1,1	-0,3	-0,2	-0,2
Mai	0,7	-0,7	-0,7	-0,9	-0,2	-0,3	-0,3
Juni	0,9	-0,4	-0,4	-0,6	0,2	-0,3	-0,3
Juli	0,9	-0,2	-0,1	-0,3	0,2	-0,3	-0,3
August	1,0	0,1	0,1	0,0	0,4	-0,3	-0,3
September	1,8	0,3	0,4	0,3	0,7	0,0	0,0
Oktober	1,6	0,4	0,4	0,4	0,6	0,0	0,0
November	1,6	0,5	0,6	0,6	0,9	0,1	0,1
Dezember	1,3	0,6	0,8	0,8	0,9	0,2	0,2
2001 Januar	1,1	1,0	1,2	1,3	0,9	0,2	0,3
Februar	1,1	1,2	1,4	1,5	1,3	0,3	0,3
März	1,3	1,9	2,2	2,3	1,8	0,5	0,5
April	1,8	2,6	3,0	3,1	2,6	0,7	0,8
Mai	2,1	3,5	3,8	4,0	3,4	1,0	1,1
Juni	2,2	3,5	4,0	4,3	3,1	1,1	1,3
Juli	2,0	3,6	4,0	4,3	3,1	1,1	1,3
August	1,9	3,3	3,9	4,1	2,9	1,2	1,3
September	1,4	3,4	3,9	4,1	2,9	1,1	1,3
Oktober	1,4	3,4	3,9	4,2	2,8	1,2	1,4
November	1,2	3,1	3,3	3,7	2,4	1,4	1,5
Dezember	1,3	3,1	3,3	3,5	2,5	1,3	1,4
2002 Januar	1,8	3,6	4,0	4,3	3,2	1,6	1,7
Februar	1,6	3,0	3,2	3,5	2,5	1,4	1,6
März							
April							
Mai							
Juni							
Juli							
August							
September							
Oktober							
November							
Dezember							

Deutschland

2 Index der Einzelhandelspreise nach Wirtschaftszweigen

1995 = 100

Jahr Monat	Facheinzelhandel mit Nahrungsmitteln, Getränken und Tabakwaren (in Verkaufsräumen)	Einzelhandel mit Obst, Gemüse und Kartoffeln	Einzelhandel mit Fleisch, Fleischwaren, Geflügel und Wild	Einzelhandel mit Fisch und Fischereierzeugnissen	Einzelhandel mit Backwaren und Süßwaren	Einzelhandel mit Getränken	Einzelhandel mit Tabakwaren	Sonstiger Facheinzelhandel mit Nahrungsmitteln
WZ-Nr.	52.2	52.21	52.22	52.23	52.24	52.25	52.26	52.27
Gewichtung in ∞	37,15	2,81	8,73	0,69	2,70	11,90	7,58	2,74
1998 JD	103,9	102,3	104,4	112,5	103,3	102,2	106,6	102,7
1999 JD	103,4	100,6	101,0	115,1	103,6	102,3	108,8	101,2
2000 JD	104,0	100,0	101,3	118,3	104,0	102,2	111,5	100,1
2001 JD	107,9	106,9	109,4	126,1	106,6	103,4	114,2	102,4
2002 JD								
1999 Januar	103,9	104,1	102,1	115,6	103,6	102,4	107,9	102,5
Februar	103,9	104,8	101,8	115,1	103,6	102,3	107,9	102,2
März	103,7	104,7	101,5	114,4	103,7	102,3	108,0	102,1
April	103,9	107,3	101,2	114,7	103,7	102,3	108,0	102,0
Mai	103,9	108,2	101,0	114,6	103,8	102,4	108,0	101,9
Juni	103,6	105,7	100,8	114,8	103,7	102,3	108,0	101,5
Juli	103,3	101,1	100,9	114,1	103,7	102,3	108,0	101,1
August	102,8	96,1	100,8	114,4	103,6	102,2	108,0	100,5
September	102,6	93,8	100,6	115,1	103,5	102,2	108,0	100,2
Oktober	103,1	92,7	100,5	115,5	103,6	102,1	111,3	100,1
November	103,2	93,7	100,5	115,8	103,6	102,2	111,3	100,0
Dezember	103,3	95,0	100,6	116,6	103,6	102,2	111,3	99,9
2000 Januar	103,6	99,5	100,4	117,4	103,7	102,2	111,2	100,1
Februar	103,9	103,4	100,5	116,6	103,7	102,2	111,2	100,1
März	103,7	100,4	100,5	116,8	103,7	102,1	111,3	100,0
April	103,9	102,8	100,7	117,1	103,8	101,9	111,3	100,3
Mai	104,2	104,3	100,9	119,0	103,8	102,0	111,4	100,4
Juni	104,2	104,5	101,1	118,2	103,8	101,9	111,4	100,2
Juli	104,1	102,2	101,4	117,9	103,9	101,9	111,4	100,1
August	103,8	97,8	101,6	118,4	103,9	102,2	111,4	99,9
September	103,8	95,7	101,8	118,2	104,1	102,4	111,4	99,9
Oktober	103,9	94,7	102,1	119,0	104,2	102,5	111,4	99,9
November	104,3	96,1	102,4	120,0	104,4	102,5	112,4	100,0
Dezember	104,6	98,9	102,7	121,2	104,4	102,6	112,4	100,2
2001 Januar	105,6	103,4	104,6	123,8	105,0	102,8	112,4	100,6
Februar	106,3	103,4	105,6	123,2	105,3	103,0	114,0	100,8
März	107,0	106,0	107,3	123,9	105,6	103,1	114,0	101,3
April	108,0	110,9	110,0	124,2	105,8	103,2	114,0	101,7
Mai	108,9	117,6	110,7	125,2	106,1	103,3	114,1	102,4
Juni	109,0	116,5	111,1	126,0	106,4	103,5	114,2	102,9
Juli	108,8	112,5	111,2	126,0	106,8	103,6	114,2	103,1
August	108,3	104,3	111,1	127,8	107,0	103,6	114,3	103,0
September	108,2	103,1	110,7	127,2	107,3	103,6	114,6	103,1
Oktober	108,2	103,2	110,5	128,1	107,5	103,6	114,7	103,2
November	107,9	99,7	110,2	128,6	107,9	103,8	114,8	103,1
Dezember	108,1	102,3	110,1	128,6	108,1	103,8	114,9	103,2
2002 Januar	110,5	116,4	109,9	132,4	109,1	104,2	120,0	103,6
Februar	110,3	114,5	109,6	130,3	109,0	104,1	120,1	103,6
März								
April								
Mai								
Juni								
Juli								
August								
September								
Oktober								
November								
Dezember								

Deutschland

2 Index der Einzelhandelspreise nach Wirtschaftszweigen

Veränderung gegenüber dem entsprechenden Vorjahresergebnis in Prozent

Jahr Monat	Facheinzelhandel mit Nahrungsmitteln, Getränken und Tabakwaren (in Verkaufsräumen)	Einzelhandel mit Obst, Gemüse und Kartoffeln	Einzelhandel mit Fleisch, Fleischwaren, Geflügel und Wild	Einzelhandel mit Fisch und Fischereierzeugnissen	Einzelhandel mit Backwaren und Süßwaren	Einzelhandel mit Getränken	Einzelhandel mit Tabakwaren	Sonstiger Facheinzelhandel mit Nahrungsmitteln
WZ-Nr.	52.2	52.21	52.22	52.23	52.24	52.25	52.26	52.27
Gewichtung in ‰	37,15	2,81	8,73	0,69	2,70	11,90	7,58	2,74
1998 JD	1,1	1,7	-0,5	6,0	1,3	0,7	2,8	1,2
1999 JD	-0,5	-1,7	-3,3	2,3	0,3	0,1	2,1	-1,5
2000 JD	0,6	-0,6	0,3	2,8	0,4	-0,1	2,5	-1,1
2001 JD	3,8	6,9	8,0	6,6	2,5	1,2	2,4	2,3
2002 JD								
1999 Januar	0,2	-1,0	-3,4	5,2	0,8	0,7	3,8	-0,1
Februar	0,3	0,7	-3,6	3,5	0,6	0,7	3,8	-0,4
März	0,3	2,5	-3,6	2,9	0,6	0,6	3,8	-0,4
April	0,2	2,1	-3,8	2,9	0,6	0,3	3,7	-0,8
Mai	-0,9	-0,3	-3,9	2,6	0,5	0,2	0,3	-1,2
Juni	-1,2	-3,4	-3,9	2,2	0,2	0,0	0,2	-1,6
Juli	-1,1	-3,8	-3,5	1,2	0,3	-0,1	0,1	-1,8
August	-1,2	-3,8	-3,4	1,3	0,2	-0,3	0,1	-2,1
September	-1,2	-3,4	-3,4	1,2	0,1	-0,3	0,1	-2,2
Oktober	-0,4	-2,5	-2,7	1,7	0,1	-0,4	3,2	-2,2
November	-0,4	-3,5	-2,1	1,0	0,1	-0,5	3,2	-2,3
Dezember	-0,3	-4,0	-1,7	2,0	0,2	-0,3	3,2	-2,3
2000 Januar	-0,3	-4,4	-1,7	1,6	0,1	-0,2	3,1	-2,3
Februar	0,0	-1,3	-1,3	1,3	0,1	-0,1	3,1	-2,1
März	0,0	-4,1	-1,0	2,1	0,0	-0,2	3,1	-2,1
April	0,0	-4,2	-0,5	2,1	0,1	-0,4	3,1	-1,7
Mai	0,3	-3,6	-0,1	3,8	0,0	-0,4	3,1	-1,5
Juni	0,6	-1,1	0,3	3,0	0,1	-0,4	3,1	-1,3
Juli	0,8	1,1	0,5	3,3	0,2	-0,4	3,1	-1,0
August	1,0	1,8	0,8	3,5	0,3	0,0	3,1	-0,6
September	1,2	2,0	1,2	2,7	0,6	0,2	3,1	-0,3
Oktober	0,8	2,2	1,6	3,0	0,6	0,4	0,1	-0,2
November	1,1	2,6	1,9	3,6	0,8	0,3	1,0	0,0
Dezember	1,3	4,1	2,1	3,9	0,8	0,4	1,0	0,3
2001 Januar	1,9	3,9	4,2	5,5	1,3	0,6	1,1	0,5
Februar	2,3	0,0	5,1	5,7	1,5	0,8	2,5	0,7
März	3,2	5,6	6,8	6,1	1,8	1,0	2,4	1,3
April	3,9	7,9	9,2	6,1	1,9	1,3	2,4	1,4
Mai	4,5	12,8	9,7	5,2	2,2	1,3	2,4	2,0
Juni	4,6	11,5	9,9	6,6	2,5	1,6	2,5	2,7
Juli	4,5	10,1	9,7	6,9	2,8	1,7	2,5	3,0
August	4,3	6,6	9,4	7,9	3,0	1,4	2,6	3,1
September	4,2	7,7	8,7	7,6	3,1	1,2	2,9	3,2
Oktober	4,1	9,0	8,2	7,6	3,2	1,1	3,0	3,3
November	3,5	3,7	7,6	7,2	3,4	1,3	2,1	3,1
Dezember	3,3	3,4	7,2	6,1	3,5	1,2	2,2	3,0
2002 Januar	4,6	12,6	5,1	6,9	3,9	1,4	6,8	3,0
Februar	3,8	10,7	3,8	5,8	3,5	1,1	5,4	2,8
März								
April								
Mai								
Juni								
Juli								
August								
September								
Oktober								
November								
Dezember								

Deutschland

2 Index der Einzelhandelspreise nach Wirtschaftszweigen

1995 = 100

Jahr Monat	Apotheken; Facheinzelhandel mit med., orthop. und kosm. Artikeln (in Verkaufs- räumen)	Apotheken	Einzelhan- del mit medizi- nischen und ortho- pädischen Artikeln	Einzelhan- del mit kosme- tischen Artikeln und Kör- perpflege- mitteln	Sonstiger Fachein- zelhandel (in Ver- kaufs- räumen)	Einzelhan- del mit Textilien	Einzelhan- del mit Bekleidung	Einzelhan- del mit Bekleidung ohne aus- geprägten Schwer- punkt
WZ-Nr.	52.3	52.31	52.32	52.33	52.4	52.41	52.42	52.42.1
Gewichtung in %/∞	73,44	53,50	2,43	17,51	306,74	3,84	79,61	41,21
1998 JD	100,0	99,9	98,4	100,4	101,1	101,9	100,8	101,1
1999 JD	99,7	99,5	97,5	100,6	101,4	102,2	100,8	101,2
2000 JD	100,1	100,2	95,7	100,6	101,5	102,5	100,6	101,0
2001 JD	101,3	101,3	94,9	102,1	102,2	103,6	100,9	101,5
2002 JD								
1999 Januar	99,7	99,4	98,1	100,7	101,3	102,2	100,8	101,1
Februar	99,7	99,4	98,2	100,8	101,3	102,1	100,6	101,0
März	99,7	99,4	98,1	100,8	101,4	102,3	100,9	101,2
April	99,7	99,5	98,0	100,8	101,4	102,3	100,9	101,2
Mai	99,7	99,5	97,8	100,8	101,4	102,2	100,9	101,2
Juni	99,8	99,5	97,8	100,7	101,3	102,2	100,8	101,2
Juli	99,8	99,6	97,5	100,6	101,2	102,1	100,6	100,9
August	99,7	99,6	97,3	100,4	101,2	102,1	100,5	100,8
September	99,7	99,6	96,8	100,4	101,3	102,3	100,8	101,2
Oktober	99,7	99,6	96,7	100,3	101,4	102,4	101,0	101,3
November	99,6	99,5	96,7	100,3	101,5	102,3	101,1	101,4
Dezember	99,7	99,6	96,6	100,4	101,5	102,4	101,0	101,3
2000 Januar	99,8	99,7	96,6	100,4	101,4	102,3	100,6	101,1
Februar	99,9	99,8	96,0	100,5	101,5	102,3	100,3	100,8
März	99,9	99,9	95,9	100,5	101,5	102,5	100,7	101,1
April	100,0	100,1	95,7	100,5	101,5	102,5	100,7	101,2
Mai	100,0	100,1	95,7	100,4	101,4	102,5	100,7	101,1
Juni	100,0	100,1	95,6	100,4	101,3	102,5	100,5	101,0
Juli	100,1	100,3	95,5	100,4	101,3	102,4	100,2	100,7
August	100,2	100,3	95,3	100,5	101,1	102,2	99,8	100,3
September	100,2	100,4	95,5	100,5	101,6	102,5	100,6	101,1
Oktober	100,3	100,4	95,5	100,7	101,7	102,7	100,8	101,3
November	100,3	100,4	95,4	100,8	101,8	102,6	100,9	101,4
Dezember	100,4	100,5	95,3	101,0	101,9	102,7	100,9	101,4
2001 Januar	100,5	100,5	95,3	101,1	101,8	102,7	100,6	101,1
Februar	100,7	100,7	95,2	101,2	101,8	102,8	100,3	100,8
März	100,8	100,8	95,1	101,4	102,0	103,2	100,7	101,3
April	101,0	101,0	95,1	101,6	102,1	103,3	100,9	101,4
Mai	101,1	101,1	95,1	101,8	102,2	103,5	101,1	101,7
Juni	101,3	101,3	95,2	102,1	102,2	103,5	101,0	101,6
Juli	101,4	101,5	95,1	102,2	102,1	103,6	100,6	101,2
August	101,7	101,7	95,1	102,4	101,9	103,4	100,2	100,9
September	101,8	101,8	94,8	102,6	102,3	103,9	101,0	101,6
Oktober	101,7	101,7	94,5	102,8	102,5	104,1	101,3	101,9
November	101,8	101,8	94,4	103,1	102,7	104,5	101,7	102,2
Dezember	101,9	101,8	94,4	103,2	102,8	104,6	101,6	102,2
2002 Januar	100,7	100,1	94,6	103,4	103,0	104,7	101,4	102,1
Februar	100,8	100,3	94,5	103,4	103,0	104,7	101,1	101,8
März								
April								
Mai								
Juni								
Juli								
August								
September								
Oktober								
November								
Dezember								

Deutschland

2 Index der Einzelhandelspreise nach Wirtschaftszweigen

Veränderung gegenüber dem entsprechenden Vorjahresergebnis in Prozent

Jahr Monat	Apotheken; Facheinzelhandel mit med., orthop. und kosm. Artikeln (in Verkaufs- räumen)	Apotheken	Einzelhan- del mit medizi- nischen und ortho- pädischen Artikeln	Einzelhan- del mit kosme- tischen Artikeln und Kör- perpfle- gemitteln	Sonstiger Fachein- zelhandel (in Ver- kaufs- räumen)	Einzelhan- del mit Textilien	Einzelhan- del mit Bekleidung	Einzelhan- del mit Bekleidung ohne aus- geprägten Schwer- punkt
WZ-Nr.	52.3	52.31	52.32	52.33	52.4	52.41	52.42	52.42.1
Gewichtung in %/∞	73,44	53,50	2,43	17,51	306,74	3,84	79,61	41,21
1998 JD	0,1	0,0	-0,9	0,3	0,4	0,6	0,1	0,2
1999 JD	-0,3	-0,4	-0,9	0,2	0,3	0,3	0,0	0,1
2000 JD	0,4	0,7	-1,8	0,0	0,1	0,3	-0,2	-0,2
2001 JD	1,2	1,1	-0,8	1,5	0,7	1,1	0,3	0,5
2002 JD								
1999 Januar	0,0	-0,2	-0,5	0,8	0,5	0,7	0,1	0,2
Februar	0,0	-0,3	-0,3	0,8	0,4	0,6	0,0	0,2
März	0,0	-0,3	-0,5	0,7	0,5	0,7	0,1	0,2
April	-1,2	-1,7	-0,7	0,5	0,4	0,5	0,1	0,1
Mai	-1,3	-1,7	-1,0	0,3	0,3	0,2	0,1	0,1
Juni	-1,2	-1,8	-0,8	0,2	0,2	0,2	0,0	0,2
Juli	0,2	0,2	-0,9	0,2	0,1	0,3	0,0	0,0
August	0,1	0,2	-1,1	-0,2	0,2	0,3	-0,1	0,0
September	0,0	0,2	-1,3	-0,2	0,1	0,4	-0,1	0,1
Oktober	0,0	0,2	-1,4	-0,3	0,2	0,3	0,0	0,1
November	-0,1	0,0	-1,5	-0,3	0,1	0,1	-0,1	0,0
Dezember	-0,1	0,1	-1,6	-0,2	0,1	0,1	-0,2	-0,1
2000 Januar	0,1	0,3	-1,5	-0,3	0,1	0,1	-0,2	0,0
Februar	0,2	0,4	-2,2	-0,3	0,2	0,2	-0,3	-0,2
März	0,2	0,5	-2,2	-0,3	0,1	0,2	-0,2	-0,1
April	0,3	0,6	-2,3	-0,3	0,1	0,2	-0,2	0,0
Mai	0,3	0,6	-2,1	-0,4	0,0	0,3	-0,2	-0,1
Juni	0,2	0,6	-2,2	-0,3	0,0	0,3	-0,3	-0,2
Juli	0,3	0,7	-2,1	-0,2	0,1	0,3	-0,4	-0,2
August	0,5	0,7	-2,1	0,1	-0,1	0,1	-0,7	-0,5
September	0,5	0,8	-1,3	0,1	0,3	0,2	-0,2	-0,1
Oktober	0,6	0,8	-1,2	0,4	0,3	0,3	-0,2	0,0
November	0,7	0,9	-1,3	0,5	0,3	0,3	-0,2	0,0
Dezember	0,7	0,9	-1,3	0,6	0,4	0,3	-0,1	0,1
2001 Januar	0,7	0,8	-1,3	0,7	0,4	0,4	0,0	0,0
Februar	0,8	0,9	-0,8	0,7	0,3	0,5	0,0	0,0
März	0,9	0,9	-0,8	0,9	0,5	0,7	0,0	0,2
April	1,0	0,9	-0,6	1,1	0,6	0,8	0,2	0,2
Mai	1,1	1,0	-0,6	1,4	0,8	1,0	0,4	0,6
Juni	1,3	1,2	-0,4	1,7	0,9	1,0	0,5	0,6
Juli	1,3	1,2	-0,4	1,8	0,8	1,2	0,4	0,5
August	1,5	1,4	-0,2	1,9	0,8	1,2	0,4	0,6
September	1,6	1,4	-0,7	2,1	0,7	1,4	0,4	0,5
Oktober	1,4	1,3	-1,0	2,1	0,8	1,4	0,5	0,6
November	1,5	1,4	-1,0	2,3	0,9	1,9	0,8	0,8
Dezember	1,5	1,3	-0,9	2,2	0,9	1,9	0,7	0,8
2002 Januar	0,2	-0,4	-0,7	2,3	1,2	1,9	0,8	1,0
Februar	0,1	-0,4	-0,7	2,2	1,2	1,8	0,8	1,0
März								
April								
Mai								
Juni								
Juli								
August								
September								
Oktober								
November								
Dezember								

Deutschland

2 Index der Einzelhandelspreise nach Wirtschaftszweigen

1995 = 100

Jahr Monat	Einzelhandel mit Schuhen und Leder- waren	Einzelhandel mit Möbeln, Ein- richtungs- gegen- ständen und Hausrat	Einzelhandel mit Wohn- möbeln	Einzelhandel mit elektrischen Haushalts-, Rundfunk- und Fern- sehgeräten sowie Musik- instrumenten	Einzelhandel mit Metallwaren, Anstrichmit- teln, Bau- und Heim- werker- bedarf	Einzelhandel mit Büchern, Zeitschriften, Zeitungen, Schreibwaren und Bürobedarf	Facheinzel- handel a.n.g. (in Verkaufs- räumen)
WZ-Nr.	52.43	52.44	52.44.1	52.45	52.46	52.47	52.48
Gewichtung in % _∞	17,93	64,78	53,85	30,66	35,75	12,47	61,70
1998 JD	102,2	103,0	103,3	95,4	101,9	105,1	100,6
1999 JD	102,9	103,7	104,0	93,5	102,3	107,4	101,1
2000 JD	103,1	104,3	104,8	91,9	102,8	109,1	101,6
2001 JD	105,0	105,9	106,6	90,8	103,3	111,2	102,3
1999 Januar	102,6	103,4	103,7	94,5	102,1	106,4	101,2
Februar	102,6	103,5	103,8	94,4	102,0	106,7	101,1
März	102,8	103,6	103,9	94,2	102,2	106,9	101,2
April	102,9	103,7	104,0	94,1	102,3	107,0	101,1
Mai	103,0	103,8	104,1	93,7	102,3	107,0	101,0
Juni	103,0	103,8	104,1	93,5	102,3	107,2	100,9
Juli	102,9	103,8	104,1	93,4	102,4	107,3	100,9
August	102,7	103,8	104,1	93,3	102,5	107,4	100,7
September	103,0	103,8	104,1	93,1	102,5	108,0	100,8
Oktober	103,0	103,9	104,2	93,0	102,4	108,2	100,9
November	103,1	103,9	104,2	92,7	102,4	108,5	101,3
Dezember	103,1	103,9	104,2	92,5	102,5	108,6	101,5
2000 Januar	103,0	103,9	104,2	92,4	102,5	108,5	101,6
Februar	102,8	104,1	104,5	92,4	102,8	108,5	101,9
März	103,2	104,2	104,6	92,3	102,8	108,8	101,7
April	103,1	104,3	104,7	92,3	102,8	108,9	101,4
Mai	103,1	104,2	104,7	91,9	102,6	109,0	101,2
Juni	103,2	104,3	104,8	91,8	102,6	109,1	101,2
Juli	102,9	104,4	104,9	91,7	102,8	109,1	101,2
August	102,6	104,3	104,8	91,6	102,8	109,4	101,2
September	103,2	104,4	104,9	91,6	103,1	109,4	101,7
Oktober	103,4	104,5	105,1	91,6	103,1	109,5	101,8
November	103,6	104,6	105,2	91,5	102,9	109,6	102,2
Dezember	103,6	104,7	105,3	91,5	102,9	109,7	102,5
2001 Januar	103,6	104,9	105,5	91,3	102,8	109,9	102,4
Februar	103,7	105,3	105,9	91,2	102,9	110,1	102,6
März	104,4	105,5	106,2	91,1	103,2	110,1	102,3
April	104,6	105,6	106,3	91,0	103,2	110,3	102,1
Mai	104,9	105,9	106,5	90,8	103,4	110,5	102,4
Juni	105,0	106,0	106,6	90,8	103,3	110,8	102,2
Juli	104,7	106,0	106,7	90,8	103,4	111,3	101,8
August	104,7	106,1	106,8	90,6	103,3	111,5	101,7
September	105,6	106,2	106,9	90,6	103,5	112,0	101,9
Oktober	106,1	106,4	107,0	90,5	103,5	112,2	102,3
November	106,4	106,6	107,1	90,4	103,5	112,4	102,6
Dezember	106,5	106,7	107,2	90,4	103,5	112,7	102,9
2002 Januar	106,5	107,2	107,8	90,5	103,6	113,2	103,3
Februar	106,5	107,3	108,0	90,5	103,6	113,5	103,7
März							
April							
Mai							
Juni							
Juli							
August							
September							
Oktober							
November							
Dezember							

Deutschland

2 Index der Einzelhandelspreise nach Wirtschaftszweigen

Veränderung gegenüber dem entsprechenden Vorjahresergebnis in Prozent

Jahr Monat	Einzelhandel mit Schuhen und Leder- waren	Einzelhandel mit Möbeln, Ein- richtungs- gegen- ständen und Hausrat	Einzelhandel mit Wohn- möbeln	Einzelhandel mit elektrischen Haushalts-, Rundfunk- und Fern- sehgeräten sowie Musik- instrumenten	Einzelhandel mit Metallwaren, Anstrichmit- teln, Bau- und Heim- werker- bedarf	Einzelhandel mit Büchern, Zeitschriften, Zeitungen, Schreibwaren und Bürobedarf	Facheinzel- handel a.n.g. (in Verkaufs- räumen)
WZ-Nr.	52.43	52.44	52.44.1	52.45	52.46	52.47	52.48
Gewichtung in %/∞	17,93	64,78	53,85	30,66	35,75	12,47	61,70
1998 JD	0,7	0,9	1,1	-1,6	0,9	2,2	0,4
1999 JD	0,7	0,7	0,7	-2,0	0,4	2,2	0,5
2000 JD	0,2	0,6	0,8	-1,7	0,5	1,6	0,5
2001 JD	1,8	1,5	1,7	-1,2	0,5	1,9	0,7
2002 JD							
1999 Januar	1,0	1,0	1,0	-1,6	0,8	2,8	0,6
Februar	0,9	1,0	1,1	-1,5	0,7	3,0	0,3
März	0,9	1,1	1,2	-1,5	0,6	3,0	0,7
April	0,8	0,8	0,8	-1,7	0,5	2,8	0,7
Mai	0,7	0,7	0,7	-1,9	0,1	2,6	0,4
Juni	0,7	0,6	0,7	-2,1	0,1	1,7	0,6
Juli	0,7	0,6	0,6	-2,1	0,3	1,2	0,6
August	0,6	0,6	0,6	-2,0	0,4	1,4	0,5
September	0,6	0,5	0,5	-2,1	0,6	1,7	0,3
Oktober	0,4	0,6	0,6	-2,2	0,5	1,9	0,3
November	0,3	0,5	0,6	-2,3	0,3	2,1	0,4
Dezember	0,3	0,5	0,6	-2,3	0,5	2,1	0,4
2000 Januar	0,4	0,5	0,5	-2,2	0,4	2,0	0,4
Februar	0,2	0,6	0,7	-2,1	0,8	1,7	0,8
März	0,4	0,6	0,7	-2,0	0,6	1,8	0,5
April	0,2	0,6	0,7	-1,9	0,5	1,8	0,3
Mai	0,1	0,4	0,6	-1,9	0,3	1,9	0,2
Juni	0,2	0,5	0,7	-1,8	0,3	1,8	0,3
Juli	0,0	0,6	0,8	-1,8	0,4	1,7	0,3
August	-0,1	0,5	0,7	-1,8	0,3	1,9	0,5
September	0,2	0,6	0,8	-1,6	0,6	1,3	0,9
Oktober	0,4	0,6	0,9	-1,5	0,7	1,2	0,9
November	0,5	0,7	1,0	-1,3	0,5	1,0	0,9
Dezember	0,5	0,8	1,1	-1,1	0,4	1,0	1,0
2001 Januar	0,6	1,0	1,2	-1,2	0,3	1,3	0,8
Februar	0,9	1,2	1,3	-1,3	0,1	1,5	0,7
März	1,2	1,2	1,5	-1,3	0,4	1,2	0,6
April	1,5	1,2	1,5	-1,4	0,4	1,3	0,7
Mai	1,7	1,6	1,7	-1,2	0,8	1,4	1,2
Juni	1,7	1,6	1,7	-1,1	0,7	1,6	1,0
Juli	1,7	1,5	1,7	-1,0	0,6	2,0	0,6
August	2,0	1,7	1,9	-1,1	0,5	1,9	0,5
September	2,3	1,7	1,9	-1,1	0,4	2,4	0,2
Oktober	2,6	1,8	1,8	-1,2	0,4	2,5	0,5
November	2,7	1,9	1,8	-1,2	0,6	2,6	0,4
Dezember	2,8	1,9	1,8	-1,2	0,6	2,7	0,4
2002 Januar	2,8	2,2	2,2	-0,9	0,8	3,0	0,9
Februar	2,7	1,9	2,0	-0,8	0,7	3,1	1,1
März							
April							
Mai							
Juni							
Juli							
August							
September							
Oktober							
November							
Dezember							

Deutschland

2 Index der Einzelhandelspreise nach Wirtschaftszweigen

1995 = 100

Jahr Monat	Einzelhandel (nicht in Verkaufsräumen)	Einzelhandel mit Kraftwagen	Einzelhandel mit Kraftwagenteilen und Zubehör	Einzelhandel mit Kraft- rädern, Teilen und Zubehör	Tankstellen
WZ-Nr.	52.6	50.10.3	50.30.3	50.40.3	50.50
Gewichtung in %/∞	70,02	151,96	8,90	3,79	17,67
1998 JD	101,4	102,1	101,0	101,5	102,1
1999 JD	104,8	102,9	101,6	102,1	104,7
2000 JD	115,4	104,0	101,9	103,7	111,6
2001 JD	114,8	105,4	103,0	106,6	112,8
2002 JD					
1999 Januar	100,3	102,4	101,5	101,9	101,6
Februar	99,8	102,6	101,5	101,9	101,3
März	102,2	102,7	101,5	101,9	101,8
April	104,1	102,7	101,4	101,9	104,1
Mai	103,8	102,6	101,4	101,9	103,3
Juni	103,5	102,7	101,5	101,9	104,2
Juli	105,3	102,7	101,5	101,9	105,1
August	105,7	103,4	101,5	101,9	106,0
September	107,2	103,2	101,5	102,0	106,6
Oktober	107,4	103,3	101,8	102,2	107,2
November	108,2	103,1	101,8	102,4	107,2
Dezember	110,1	103,2	101,8	102,8	108,2
2000 Januar	110,2	103,3	101,8	102,8	109,3
Februar	111,4	103,5	101,9	102,8	109,5
März	113,0	103,6	101,8	103,1	111,1
April	111,0	103,5	101,7	103,1	109,3
Mai	112,5	103,5	101,6	103,3	109,5
Juni	113,0	103,7	101,6	103,3	112,2
Juli	113,9	104,3	101,7	103,4	112,3
August	114,9	104,4	101,7	103,4	111,8
September	124,6	104,6	101,8	103,6	114,6
Oktober	121,4	104,3	101,8	105,3	113,3
November	120,6	104,4	102,4	105,4	113,8
Dezember	118,5	104,4	102,6	105,4	112,5
2001 Januar	114,1	104,4	102,7	105,6	111,0
Februar	114,6	104,5	102,9	106,0	113,2
März	114,1	104,8	102,9	106,2	113,1
April	115,1	104,9	102,9	106,4	113,8
Mai	116,0	105,1	103,0	106,5	115,6
Juni	117,1	105,2	103,0	106,5	114,7
Juli	115,7	105,5	102,9	106,7	113,0
August	115,5	106,0	102,9	106,8	112,7
September	117,6	106,2	103,0	106,7	113,5
Oktober	114,8	106,3	103,2	106,9	111,7
November	112,7	106,2	103,2	107,1	110,7
Dezember	110,8	106,2	103,2	107,3	110,3
2002 Januar	111,7	106,2	103,3	107,8	111,9
Februar	111,4	106,8	103,4	107,9	112,6
März					
April					
Mai					
Juni					
Juli					
August					
September					
Oktober					
November					
Dezember					

Deutschland

2 Index der Einzelhandelspreise nach Wirtschaftszweigen

Veränderung gegenüber dem entsprechenden Vorjahresergebnis in Prozent

Jahr Monat	Einzelhandel (nicht in Verkaufsräumen)	Einzelhandel mit Kraftwagen	Einzelhandel mit Kraftwagenteilen und Zubehör	Einzelhandel mit Krafträdern, Teilen und Zubehör	Tankstellen
WZ-Nr.	52.6	50.10.3	50.30.3	50.40.3	50.50
Gewichtung in $\frac{\circ}{\infty}$	70,02	151,96	8,90	3,79	17,67
1998 JD	-2,8	1,3	0,5	0,7	-1,1
1999 JD	3,4	0,8	0,6	0,6	2,5
2000 JD	10,1	1,1	0,3	1,6	6,6
2001 JD	-0,5	1,3	1,1	2,8	1,1
2002 JD					
1999 Januar	-2,4	1,4	1,2	0,9	-0,6
Februar	-2,6	1,5	1,4	0,9	-0,7
März	0,5	1,8	1,4	0,8	0,1
April	1,6	0,9	0,4	0,4	1,8
Mai	1,5	0,5	0,4	0,4	1,0
Juni	2,0	0,3	0,3	0,3	2,0
Juli	3,9	0,1	0,3	0,3	2,4
August	5,2	0,8	0,3	0,3	3,6
September	6,5	0,5	0,4	0,2	4,3
Oktober	6,7	0,6	0,7	0,4	5,0
November	7,7	0,4	0,2	0,5	5,0
Dezember	10,1	0,5	0,3	0,9	6,5
2000 Januar	9,9	0,9	0,3	0,9	7,6
Februar	11,6	0,9	0,4	0,9	8,1
März	10,6	0,9	0,3	1,2	9,1
April	6,6	0,8	0,3	1,2	5,0
Mai	8,4	0,9	0,2	1,4	6,0
Juni	9,2	1,0	0,1	1,4	7,7
Juli	8,2	1,6	0,2	1,5	6,9
August	8,7	1,0	0,2	1,5	5,5
September	16,2	1,4	0,3	1,6	7,5
Oktober	13,0	1,0	0,0	3,0	5,7
November	11,5	1,3	0,6	2,9	6,2
Dezember	7,6	1,2	0,8	2,5	4,0
2001 Januar	3,5	1,1	0,9	2,7	1,6
Februar	2,9	1,0	1,0	3,1	3,4
März	1,0	1,2	1,1	3,0	1,8
April	3,7	1,4	1,2	3,2	4,1
Mai	3,1	1,5	1,4	3,1	5,6
Juni	3,6	1,4	1,4	3,1	2,2
Juli	1,6	1,2	1,2	3,2	0,6
August	0,5	1,5	1,2	3,3	0,8
September	-5,6	1,5	1,2	3,0	-1,0
Oktober	-5,4	1,9	1,4	1,5	-1,4
November	-6,6	1,7	0,8	1,6	-2,7
Dezember	-6,5	1,7	0,6	1,8	-2,0
2002 Januar	-2,1	1,7	0,6	2,1	0,8
Februar	-2,8	2,2	0,5	1,8	-0,5
März					
April					
Mai					
Juni					
Juli					
August					
September					
Oktober					
November					
Dezember					

Teil II

Früheres Bundesgebiet

Früheres Bundesgebiet

Preisindex für die Lebenshaltung aller privaten Haushalte

1995 = 100

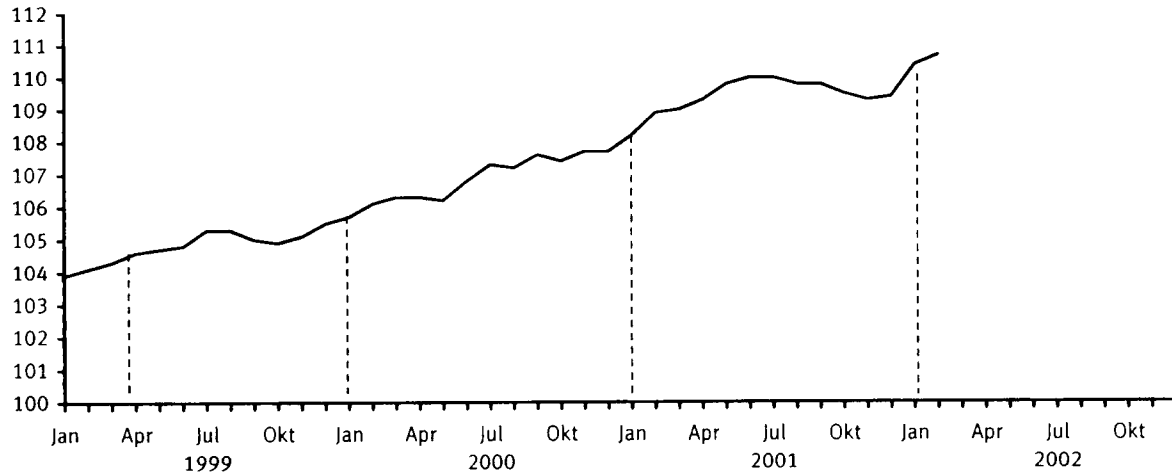

Veränderung gegenüber dem Vorjahr in %

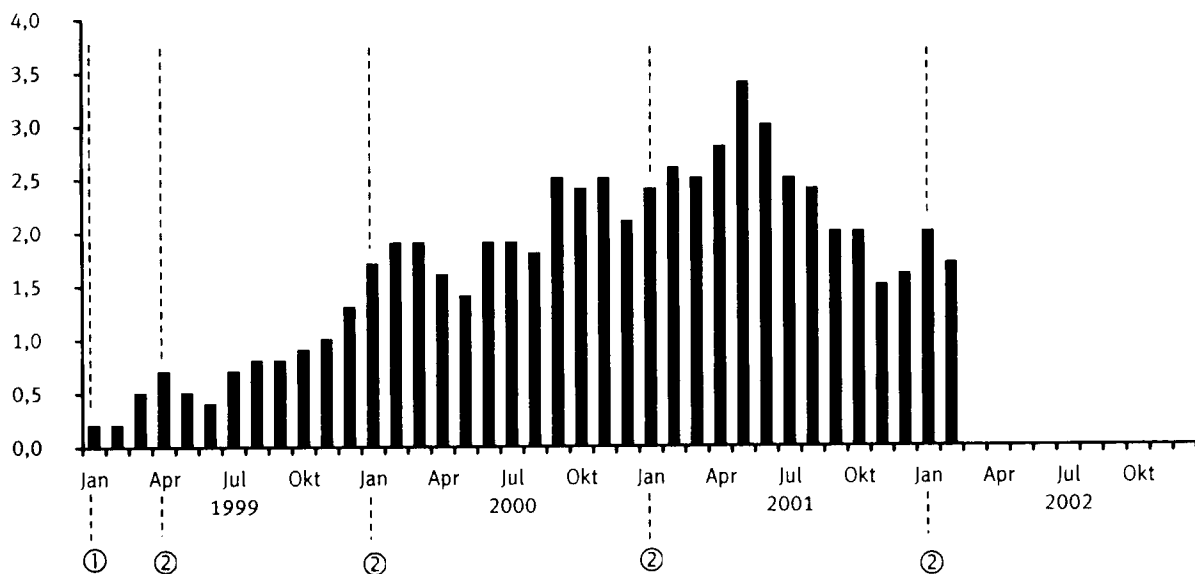

① Reduzierung der Rezeptgebühren sowie weiterer Zuzahlungen im Gesundheitswesen

② Ökologische Steuerreform

Früheres
3 Preisindex für die Lebenshaltung
Gliederung nach dem
1995

Jahr / Monat	Gesamt- index	Nahrungs- mittel und alkoholfreie Getränke	Alkoho- lische Getränke, Tabak- waren	Bekleidung und Schuhe	Wohnung, Wasser, Strom, Gas und andere Brennstoffe	Einrichtungs- gegenstände (Möbel), Apparate, Geräte und Ausrüstungen für den Haus- halt sowie deren In- standhaltung
COICOP-VPI Nr. Gewichtung in %/∞	1000	01 127,05	02 40,39	03 67,72	04 287,02	05 66,48
1998 JD	104,1	103,0	104,8	101,7	105,5	102,0
1999 JD	104,8	101,7	106,2	102,1	106,9	102,3
2000 JD	106,9	101,2	107,8	102,4	110,4	102,4
2001 JD	109,4	105,5	109,6	103,4	113,5	103,4
2002 JD						
1999 Januar	103,9	102,9	105,7	101,9	105,6	102,2
Februar	104,1	102,9	105,6	101,9	105,6	102,2
März	104,3	102,8	105,6	102,0	105,9	102,3
April	104,6	103,1	105,7	102,1	106,9	102,3
Mai	104,7	103,1	105,7	102,1	107,0	102,4
Juni	104,8	102,6	105,7	102,1	107,0	102,4
Juli	105,3	101,8	105,7	101,9	107,3	102,4
August	105,3	100,8	105,8	101,9	107,4	102,4
September	105,0	100,2	105,7	102,1	107,6	102,3
Oktober	104,9	99,9	107,7	102,2	107,4	102,3
November	105,1	100,1	107,7	102,4	107,6	102,3
Dezember	105,5	100,3	107,7	102,3	107,8	102,3
2000 Januar	105,7	101,1	107,7	102,2	108,3	102,3
Februar	106,1	101,6	107,7	102,1	108,7	102,4
März	106,3	101,1	107,6	102,3	109,1	102,4
April	106,3	101,5	107,5	102,4	109,2	102,5
Mai	106,2	101,7	107,6	102,4	109,6	102,3
Juni	106,8	101,8	107,6	102,3	109,9	102,3
Juli	107,3	101,4	107,6	102,1	110,2	102,3
August	107,2	100,8	107,7	101,9	110,6	102,2
September	107,6	100,5	107,8	102,5	112,1	102,3
Oktober	107,4	100,5	107,9	102,7	112,2	102,5
November	107,7	100,9	108,4	102,8	112,4	102,5
Dezember	107,7	101,4	108,4	102,9	112,3	102,5
2001 Januar	108,2	102,8	108,5	102,7	112,6	102,6
Februar	108,9	103,2	109,5	102,7	112,9	102,8
März	109,0	104,2	109,6	103,1	113,0	103,0
April	109,3	105,6	109,6	103,3	113,2	103,1
Mai	109,8	107,3	109,6	103,5	113,5	103,3
Juni	110,0	107,6	109,8	103,4	113,8	103,4
Juli	110,0	107,1	109,8	103,2	113,8	103,4
August	109,8	105,9	109,8	103,1	113,9	103,5
September	109,8	105,7	109,8	103,6	114,3	103,6
Oktober	109,5	105,9	109,8	104,0	113,9	103,7
November	109,3	105,4	109,9	104,3	113,5	104,0
Dezember	109,4	105,8	109,9	104,3	113,3	104,1
2002 Januar	110,4	108,5	113,4	104,4	113,8	104,3
Februar	110,7	108,1	113,3	104,2	113,9	104,4
März						
April						
Mai						
Juni						
Juli						
August						
September						
Oktober						
November						
Dezember						

*) Abgrenzung nach der COICOP (Classification of Individual Consumption by Purpose) in der für den Verbraucherpreisindex (VPI) geltenden Fassung 6/98.

Bundesgebiet
 aller privaten Haushalte
 Verwendungszweck ^{*)}

=100

Gesundheitspflege	Verkehr	Nachrichtenübermittlung	Freizeit, Unterhaltung und Kultur	Bildungswesen	Beherbergungs- und Gaststättenleistungen	Andere Waren und Dienstleistungen	Jahr / Monat
06	07	08	09	10	11	12	COICOP-VPI Nr.
36,36	136,58	22,87	100,64	6,00	48,75	60,14	Gewichtung in / ₀₀
113,2	104,6	97,2	102,9	111,6	103,5	102,6	JD 1998
110,0	107,5	88,0	103,2	116,8	104,8	104,3	JD 1999
110,3	113,5	84,3	104,2	118,4	106,1	106,7	JD 2000
111,4	117,1	82,1	105,8	119,2	108,0	109,4	JD 2001
							JD 2002
110,0	104,3	89,4	102,6	115,8	103,2	103,4	Januar 1999
109,9	104,5	88,8	104,1	116,6	103,8	103,8	Februar
109,9	104,8	89,9	103,9	116,6	103,6	103,9	März
109,9	107,0	88,6	101,5	116,6	104,2	104,1	April
110,0	106,3	88,3	101,9	116,6	104,8	104,3	Mai
110,0	107,4	87,5	102,3	116,6	105,2	104,3	Juni
110,0	108,1	87,4	105,2	116,7	107,0	104,3	Juli
110,1	109,2	87,3	104,4	116,6	107,5	104,4	August
110,1	109,3	87,3	103,3	117,0	105,1	104,4	September
110,2	109,7	87,2	101,7	117,1	105,0	104,6	Oktober
110,2	109,5	87,2	103,2	117,9	104,1	105,0	November
110,2	110,4	87,2	103,9	118,0	104,6	105,2	Dezember
109,8	111,4	87,2	103,3	118,0	104,4	106,0	Januar 2000
109,9	111,6	85,6	104,7	118,2	105,3	106,1	Februar
109,9	113,0	84,5	104,4	118,2	104,9	106,1	März
110,1	112,0	84,3	104,2	118,2	105,9	106,3	April
110,2	111,8	83,9	102,5	117,8	105,5	106,4	Mai
110,2	114,4	83,9	103,9	117,8	106,3	106,5	Juni
110,3	114,6	83,8	106,1	117,8	108,7	106,5	Juli
110,4	114,0	83,8	105,4	118,4	108,8	106,8	August
110,5	115,5	83,7	104,5	118,9	106,3	106,9	September
110,7	114,7	83,7	103,0	118,9	106,4	107,2	Oktober
110,7	115,0	83,7	104,1	119,2	105,2	107,5	November
110,8	114,2	83,6	104,8	119,2	105,8	107,6	Dezember
110,8	115,1	83,4	105,1	119,3	106,0	108,4	Januar 2001
111,1	117,1	83,4	106,8	119,5	106,6	108,8	Februar
111,2	117,1	82,2	106,2	119,5	106,5	109,0	März
111,3	118,0	81,7	104,8	118,9	107,4	109,1	April
111,4	119,4	81,7	104,6	118,9	107,5	109,2	Mai
111,4	118,7	81,7	105,4	118,9	108,5	109,3	Juni
111,5	117,6	81,9	107,4	118,9	110,6	109,5	Juli
111,6	117,2	82,0	106,7	119,1	110,5	109,6	August
111,6	117,6	82,0	106,1	119,5	108,2	109,7	September
111,7	116,2	81,9	105,0	119,4	108,4	110,0	Oktober
111,8	115,5	81,8	105,3	119,4	107,4	110,2	November
111,8	115,5	81,8	106,0	119,4	108,0	110,3	Dezember
111,5	116,7	81,9	105,9	120,4	109,9	111,6	Januar 2002
111,6	117,6	81,8	107,6	120,8	110,5	111,8	Februar
							März
							April
							Mai
							Juni
							Juli
							August
							September
							Oktober
							November
							Dezember

Früheres
3 Preisindex für die Lebenshaltung
Gliederung nach dem

Veränderung gegenüber dem entsprechenden

Jahr / Monat	Gesamt- index	Nahrungs- mittel und alkoholfreie Getränke	Alkoho- lische Getränke, Tabak- waren	Bekleidung und Schuhe	Wohnung, Wasser, Strom, Gas und andere Brennstoffe	Einrichtungs- gegenstände (Möbel), Apparate, Geräte und Ausrüstungen für den Haus- halt sowie deren In- standhaltung
COICOP-VPI Nr. Gewichtung in %/∞	1000	01 127,05	02 40,39	03 67,72	04 287,02	05 66,48
1998 JD	0,9	1,0	1,9	0,4	0,9	0,8
1999 JD	0,7	-1,3	1,3	0,4	1,3	0,3
2000 JD	2,0	-0,5	1,5	0,3	3,3	0,1
2001 JD	2,3	4,2	1,7	1,0	2,8	1,0
2002 JD						
1999 Januar	0,2	-0,6	2,6	0,5	0,5	0,8
Februar	0,2	-0,5	2,6	0,5	0,3	0,7
März	0,5	-0,2	2,5	0,5	0,7	0,7
April	0,7	-0,4	2,5	0,5	1,3	0,4
Mai	0,5	-1,0	0,2	0,4	1,3	0,4
Juni	0,4	-1,6	0,1	0,4	1,3	0,3
Juli	0,7	-1,6	0,1	0,3	1,6	0,3
August	0,8	-1,8	0,1	0,3	1,8	0,3
September	0,8	-1,9	0,0	0,3	1,9	0,1
Oktober	0,9	-1,7	1,9	0,3	1,8	0,1
November	1,0	-1,8	1,7	0,3	2,0	0,1
Dezember	1,3	-1,8	1,8	0,2	2,3	0,1
2000 Januar	1,7	-1,7	1,9	0,3	2,6	0,1
Februar	1,9	-1,3	2,0	0,2	2,9	0,2
März	1,9	-1,7	1,9	0,3	3,0	0,1
April	1,6	-1,6	1,7	0,3	2,2	0,2
Mai	1,4	-1,4	1,8	0,3	2,4	-0,1
Juni	1,9	-0,8	1,8	0,2	2,7	-0,1
Juli	1,9	-0,4	1,8	0,2	2,7	-0,1
August	1,8	0,0	1,8	0,0	3,0	-0,2
September	2,5	0,3	2,0	0,4	4,2	0,0
Oktober	2,4	0,6	0,2	0,5	4,5	0,2
November	2,5	0,8	0,6	0,4	4,5	0,2
Dezember	2,1	1,1	0,6	0,6	4,2	0,2
2001 Januar	2,4	1,7	0,7	0,5	4,0	0,3
Februar	2,6	1,6	1,7	0,6	3,9	0,4
März	2,5	3,1	1,9	0,8	3,6	0,6
April	2,8	4,0	2,0	0,9	3,7	0,6
Mai	3,4	5,5	1,9	1,1	3,6	1,0
Juni	3,0	5,7	2,0	1,1	3,5	1,1
Juli	2,5	5,6	2,0	1,1	3,3	1,1
August	2,4	5,1	1,9	1,2	3,0	1,3
September	2,0	5,2	1,9	1,1	2,0	1,3
Oktober	2,0	5,4	1,8	1,3	1,5	1,2
November	1,5	4,5	1,4	1,5	1,0	1,5
Dezember	1,6	4,3	1,4	1,4	0,9	1,6
2002 Januar	2,0	5,5	4,5	1,7	1,1	1,7
Februar	1,7	4,7	3,5	1,5	0,9	1,6
März						
April						
Mai						
Juni						
Juli						
August						
September						
Oktober						
November						
Dezember						

*) Abgrenzung nach der COICOP (Classification of Individual Consumption by Purpose) in der für den Verbraucherpreisindex (VPI) geltenden Fassung 6/98.

Bundesgebiet
 aller privaten Haushalte
 Verwendungszweck ^{*)}

Vorjahresergebnis in Prozent

Gesundheitspflege	Verkehr	Nachrichtenübermittlung	Freizeit, Unterhaltung und Kultur	Bildungswesen	Beherbergungs- und Gaststättendienstleistungen	Andere Waren und Dienstleistungen	Jahr / Monat
06	07	08	09	10	11	12	COICOP-VPI Nr.
36,36	136,58	22,87	100,64	6,00	48,75	60,14	Gewichtung in ‰/∞
4,8	0,4	-0,6	0,6	5,3	1,4	0,4	JD 1998
-2,8	2,8	-9,5	0,3	4,7	1,3	1,7	JD 1999
0,3	5,6	-4,2	1,0	1,4	1,2	2,3	JD 2000
1,0	3,2	-	1,5	0,7	1,8	2,5	JD 2001
							JD 2002
-2,5	0,1	-9,0	0,7	5,9	1,2	1,3	Januar 1999
-2,7	0,4	-9,6	0,3	5,6	1,3	1,6	Februar
-2,7	0,9	-7,3	0,4	5,6	1,5	1,6	März
-3,1	2,2	-9,0	0,7	5,7	1,0	1,7	April
-3,0	1,6	-9,3	0,0	5,4	1,4	1,8	Mai
-3,0	2,5	-10,3	-0,1	5,4	1,3	1,8	Juni
-2,6	2,7	-10,5	1,0	5,4	1,2	1,7	Juli
-2,6	3,9	-10,6	-0,1	4,6	1,6	1,7	August
-2,7	4,3	-10,0	-0,2	4,4	1,2	1,6	September
-2,7	4,7	-9,4	-0,7	4,3	1,2	1,6	Oktober
-2,8	4,7	-9,4	0,7	2,1	1,1	1,9	November
-2,8	5,7	-9,4	0,9	2,2	1,4	2,1	Dezember
-0,2	6,8	-2,5	0,7	1,9	1,2	2,5	Januar 2000
0,0	6,8	-3,6	0,6	1,4	1,4	2,2	Februar
0,0	7,8	-6,0	0,5	1,4	1,3	2,1	März
0,2	4,7	-4,9	2,7	1,4	1,6	2,1	April
0,2	5,2	-5,0	0,6	1,0	0,7	2,0	Mai
0,2	6,5	-4,1	1,6	1,0	1,0	2,1	Juni
0,3	6,0	-4,1	0,9	0,9	1,6	2,1	Juli
0,3	4,4	-4,0	1,0	1,5	1,2	2,3	August
0,4	5,7	-4,1	1,2	1,6	1,1	2,4	September
0,5	4,6	-4,0	1,3	1,5	1,3	2,5	Oktober
0,5	5,0	-4,0	0,9	1,1	1,1	2,4	November
0,5	3,4	-4,1	0,9	1,0	1,1	2,3	Dezember
0,9	3,3	-	1,7	1,1	1,5	2,3	Januar 2001
1,1	4,9	-	2,0	1,1	1,2	2,5	Februar
1,2	3,6	-	1,7	1,1	1,5	2,7	März
1,1	5,4	-	0,6	0,6	1,4	2,6	April
1,1	6,8	-	2,0	0,9	1,9	2,6	Mai
1,1	3,8	-	1,4	0,9	2,1	2,6	Juni
1,1	2,6	-	1,2	0,9	1,7	2,8	Juli
1,1	2,8	-	1,2	0,6	1,6	2,6	August
1,0	1,8	-	1,5	0,5	1,8	2,6	September
0,9	1,3	-	1,9	0,4	1,9	2,6	Oktober
1,0	0,4	-	1,2	0,2	2,1	2,5	November
0,9	1,1	-2,2	1,1	0,2	2,1	2,5	Dezember
0,6	1,4	-1,8	0,8	0,9	3,7	3,0	Januar 2002
0,5	0,4	-1,9	0,7	1,1	3,7	2,8	Februar
							März
							April
							Mai
							Juni
							Juli
							August
							September
							Oktober
							November
							Dezember

Teil III

Neue Länder und Berlin-Ost

Neue Länder und Berlin-Ost

Preisindex für die Lebenshaltung aller privaten Haushalte

1995 = 100

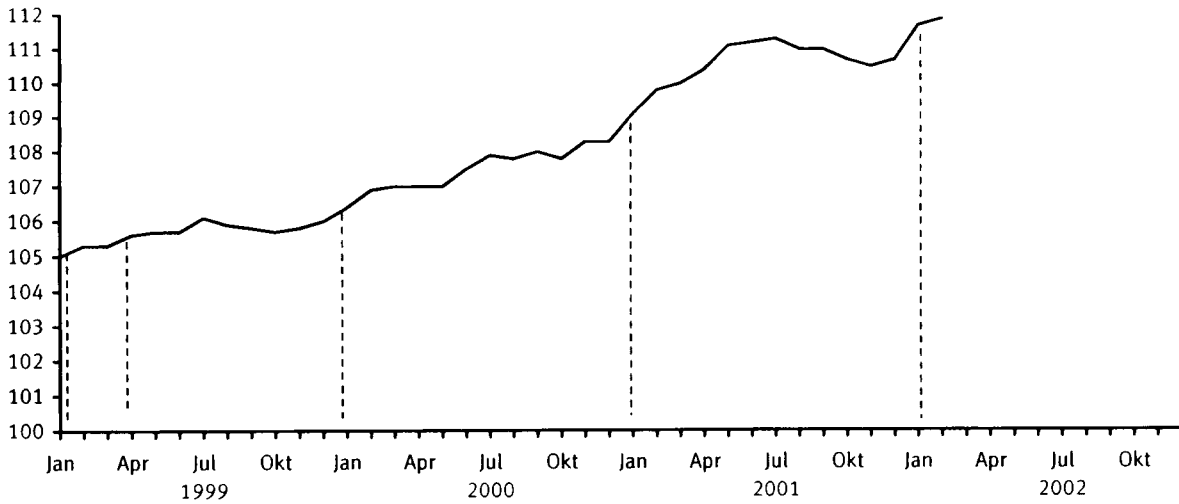

Veränderung gegenüber dem Vorjahr in %

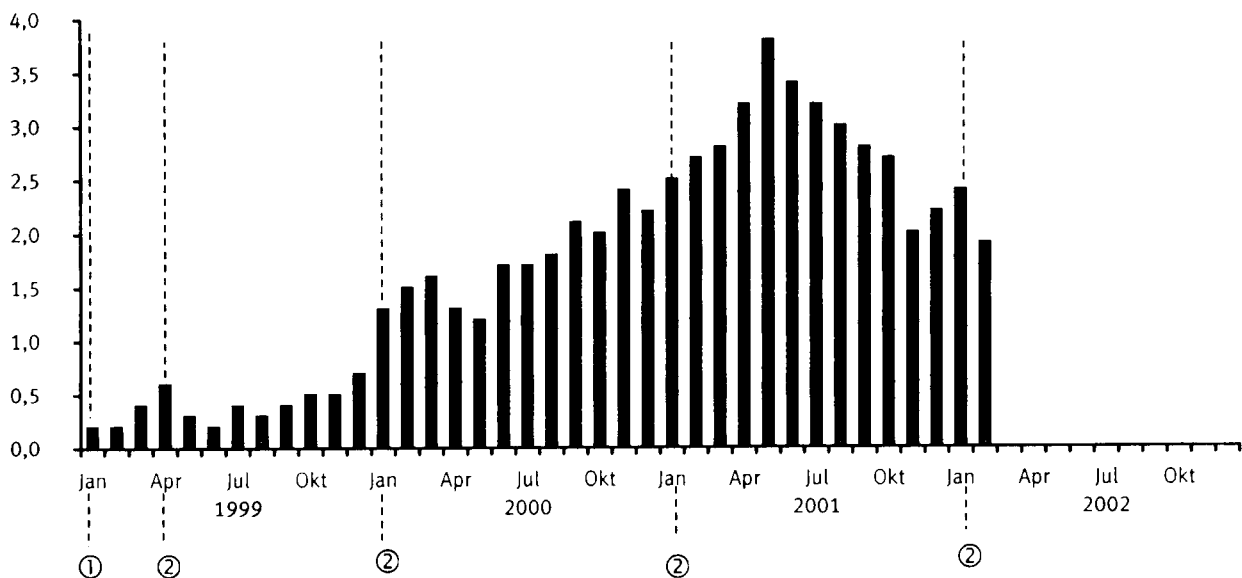

- ① Reduzierung der Rezeptgebühren sowie weiterer Zuzahlungen im Gesundheitswesen
- ② Ökologische Steuerreform

Neue Länder
4 Preisindex für die Lebenshaltung
Gliederung nach dem

1995

Jahr / Monat	Gesamt- index	Nahrungs- mittel und alkoholfreie Getränke	Alkoho- lische Getränke, Tabak- waren	Bekleidung und Schuhe	Wohnung, Wasser, Strom, Gas und andere Brennstoffe	Einrichtungs- gegenstände (Möbel), Apparate, Geräte und Ausrüstungen für den Haus- halt sowie deren In- standhaltung
COICOP-VPI Nr. Gewichtung in ‰/∞	1000	01 147,06	02 48,99	03 69,98	04 243,07	05 84,68
1998 JD	105,3	103,2	104,1	100,7	109,1	100,9
1999 JD	105,7	101,6	105,1	100,6	110,6	101,1
2000 JD	107,5	101,2	106,1	99,7	113,9	100,8
2001 JD	110,6	107,1	107,9	99,2	117,9	101,4
2002 JD						
1999 Januar	105,0	103,1	104,8	100,8	109,5	101,1
Februar	105,3	103,3	104,8	100,2	109,4	101,0
März	105,3	103,0	104,8	100,7	109,5	101,1
April	105,6	103,5	104,7	100,7	110,6	101,1
Mai	105,7	103,4	104,8	100,7	110,8	101,2
Juni	105,7	102,5	104,6	100,6	110,8	101,3
Juli	106,1	101,5	104,7	100,2	111,0	101,3
August	105,9	100,3	104,5	99,7	111,1	101,1
September	105,8	99,8	104,5	100,6	111,2	101,2
Oktober	105,7	99,6	106,3	100,9	111,0	101,0
November	105,8	99,7	106,3	101,0	110,8	101,0
Dezember	106,0	99,9	106,2	101,0	111,0	101,0
2000 Januar	106,4	100,6	106,2	100,5	111,8	101,1
Februar	106,9	101,5	106,0	99,4	112,1	101,0
März	107,0	101,0	106,0	100,1	112,4	101,0
April	107,0	101,6	105,9	100,2	112,8	101,0
Mai	107,0	101,9	105,9	100,0	113,1	100,8
Juni	107,5	101,7	105,9	99,6	113,4	100,8
Juli	107,9	101,3	105,9	99,1	113,8	100,8
August	107,8	100,8	105,9	98,0	114,3	100,6
September	108,0	100,6	106,0	99,6	115,3	100,6
Oktober	107,8	100,6	106,0	99,9	115,5	100,7
November	108,3	100,9	106,6	100,1	115,9	100,7
Dezember	108,3	101,5	106,6	100,1	116,1	100,8
2001 Januar	109,1	103,1	106,8	99,3	117,1	100,9
Februar	109,8	103,6	107,7	98,1	117,4	100,9
März	110,0	104,9	107,9	99,1	117,6	101,1
April	110,4	107,0	107,8	99,4	117,8	101,3
Mai	111,1	109,3	108,0	99,5	118,0	101,4
Juni	111,2	109,6	108,0	99,3	118,2	101,5
Juli	111,3	109,1	108,1	98,7	118,1	101,5
August	111,0	107,7	108,1	97,4	118,3	101,4
September	111,0	107,9	108,2	99,1	118,5	101,5
Oktober	110,7	107,8	108,1	99,6	118,2	101,5
November	110,5	107,0	108,2	100,2	118,0	101,7
Dezember	110,7	107,7	108,1	100,2	117,8	101,8
2002 Januar	111,7	110,5	111,0	99,6	118,4	102,2
Februar	111,9	109,7	110,8	98,9	118,3	102,3
März						
April						
Mai						
Juni						
Juli						
August						
September						
Oktober						
November						
Dezember						

*) Abgrenzung nach der COICOP (Classification of Individual Consumption by Purpose) in der für den Verbraucherpreisindex (VPI) geltenden Fassung 6/98.

und Berlin-Ost
 aller privaten Haushalte
 Verwendungszweck ¹⁾

=100

Gesundheitspflege	Verkehr	Nachrichtenübermittlung	Freizeit, Unterhaltung und Kultur	Bildungswesen	Beherbergungs- und Gaststättendienstleistungen	Andere Waren und Dienstleistungen	Jahr / Monat
06	07	08	09	10	11	12	COICOP-VPI Nr.
18,79	144,73	22,08	111,33	8,57	41,14	59,58	Gewichtung in ‰
125,7	105,3	97,3	104,6	117,8	104,1	104,0	JD 1998
115,3	108,1	88,5	104,7	119,8	105,6	105,6	JD 1999
116,6	114,1	84,9	106,0	122,9	106,5	107,7	JD 2000
120,4	117,9	82,9	108,3	128,4	108,3	110,5	JD 2001
							JD 2002
115,4	105,1	89,9	104,1	118,4	103,8	104,8	Januar 1999
115,1	105,5	89,3	106,0	119,3	104,4	104,9	Februar
115,2	105,6	90,4	105,3	119,6	104,5	105,2	März
115,2	107,5	89,1	102,8	119,5	105,2	105,4	April
115,2	107,0	88,8	103,4	119,5	105,6	105,6	Mai
115,3	108,0	88,0	103,8	119,5	106,1	105,6	Juni
115,3	108,6	87,9	106,8	120,0	108,0	105,7	Juli
115,4	109,2	87,9	106,2	120,1	108,5	105,6	August
115,4	109,8	87,9	104,7	120,5	105,7	105,7	September
115,4	110,1	87,8	103,3	120,5	105,5	105,9	Oktober
115,3	109,9	87,7	104,7	120,5	104,3	106,4	November
115,4	110,6	87,7	105,1	120,5	105,0	106,5	Dezember
115,8	111,7	87,7	104,9	121,5	104,8	107,0	Januar 2000
116,1	112,3	86,2	106,9	122,3	105,4	107,1	Februar
116,1	113,6	85,2	106,1	122,7	104,9	107,1	März
116,2	112,3	84,9	105,4	122,7	106,1	107,3	April
116,4	112,5	84,6	104,2	122,7	105,8	107,4	Mai
116,6	115,3	84,5	105,6	122,7	106,6	107,4	Juni
116,8	115,2	84,4	108,0	122,7	109,3	107,4	Juli
116,9	114,8	84,4	107,6	122,8	109,5	107,7	August
117,2	115,8	84,3	106,3	123,6	106,8	107,9	September
117,2	114,9	84,3	104,7	123,6	106,8	108,2	Oktober
117,1	115,7	84,3	106,0	123,7	105,4	108,6	November
117,2	114,8	84,3	106,6	123,7	106,0	108,7	Dezember
118,5	115,6	84,1	107,4	125,6	106,1	109,4	Januar 2001
118,9	117,8	84,1	109,6	125,7	106,7	109,8	Februar
120,3	117,8	82,9	108,5	125,7	106,4	110,0	März
120,4	118,6	82,4	107,0	128,3	107,6	110,1	April
120,5	120,5	82,4	107,0	128,8	107,8	110,1	Mai
120,5	119,6	82,4	107,7	128,8	109,2	110,3	Juni
120,5	118,1	82,7	110,0	129,1	111,5	110,6	Juli
120,9	118,4	82,8	109,5	129,0	111,4	110,7	August
121,0	118,4	82,8	108,5	129,6	108,7	110,8	September
121,2	116,9	82,7	107,6	130,0	108,9	111,1	Oktober
121,3	116,2	82,6	107,9	130,0	107,6	111,3	November
121,3	116,4	82,6	108,6	130,0	108,2	111,5	Dezember
120,1	117,9	82,7	109,1	133,9	109,5	112,4	Januar 2002
120,1	118,4	82,6	111,0	134,6	110,0	112,5	Februar
							März
							April
							Mai
							Juni
							Juli
							August
							September
							Oktober
							November
							Dezember

Neue Länder
4 Preisindex für die Lebenshaltung
Gliederung nach dem

Veränderung gegenüber dem entsprechenden

Jahr / Monat	Gesamt- index	Nahrungs- mittel und alkoholfreie Getränke	Alkoho- lische Getränke, Tabak- waren	Bekleidung und Schuhe	Wohnung, Wasser, Strom, Gas und andere Brennstoffe	Einrichtungs- gegenstände (Möbel), Apparate, Geräte und Ausrüstungen für den Haus- halt sowie deren In- standhaltung
COICOP-VPI Nr. Gewichtung in ‰	1000	01 147,06	02 48,99	03 69,98	04 243,07	05 84,68
1998 JD	1,1	1,3	1,7	0,3	0,9	0,3
1999 JD	0,4	-1,6	1,0	-0,1	1,4	0,2
2000 JD	1,7	-0,4	1,0	-0,9	3,0	-0,3
2001 JD	2,9	5,8	1,7	-0,5	3,5	0,6
2002 JD						
1999 Januar	0,2	-0,3	2,3	0,3	0,6	0,6
Februar	0,2	-0,2	2,2	0,2	0,4	0,5
März	0,4	-0,1	2,2	0,2	0,6	0,5
April	0,6	-0,2	1,8	0,0	1,4	0,3
Mai	0,3	-0,9	0,0	-0,1	1,5	0,2
Juni	0,2	-2,0	-0,3	-0,1	1,5	0,3
Juli	0,4	-2,0	-0,3	-0,1	1,7	0,3
August	0,3	-2,5	-0,4	-0,4	1,7	0,2
September	0,4	-2,5	-0,5	-0,2	1,8	0,2
Oktober	0,5	-2,2	1,3	-0,3	1,6	0,0
November	0,5	-2,5	1,4	-0,4	1,4	-0,1
Dezember	0,7	-2,3	1,4	-0,4	1,6	-0,1
2000 Januar	1,3	-2,4	1,3	-0,3	2,1	0,0
Februar	1,5	-1,7	1,1	-0,8	2,5	0,0
März	1,6	-1,9	1,1	-0,6	2,6	-0,1
April	1,3	-1,8	1,1	-0,5	2,0	-0,1
Mai	1,2	-1,5	1,0	-0,7	2,1	-0,4
Juni	1,7	-0,8	1,2	-1,0	2,3	-0,5
Juli	1,7	-0,2	1,1	-1,1	2,5	-0,5
August	1,8	0,5	1,3	-1,7	2,9	-0,5
September	2,1	0,8	1,4	-1,0	3,7	-0,6
Oktober	2,0	1,0	-0,3	-1,0	4,1	-0,3
November	2,4	1,2	0,3	-0,9	4,6	-0,3
Dezember	2,2	1,6	0,4	-0,9	4,6	-0,2
2001 Januar	2,5	2,5	0,6	-1,2	4,7	-0,2
Februar	2,7	2,1	1,6	-1,3	4,7	-0,1
März	2,8	3,9	1,8	-1,0	4,6	0,1
April	3,2	5,3	1,8	-0,8	4,4	0,3
Mai	3,8	7,3	2,0	-0,5	4,3	0,6
Juni	3,4	7,8	2,0	-0,3	4,2	0,7
Juli	3,2	7,7	2,1	-0,4	3,8	0,7
August	3,0	6,8	2,1	-0,6	3,5	0,8
September	2,8	7,3	2,1	-0,5	2,8	0,9
Oktober	2,7	7,2	2,0	-0,3	2,3	0,8
November	2,0	6,0	1,5	0,1	1,8	1,0
Dezember	2,2	6,1	1,4	0,1	1,5	1,0
2002 Januar	2,4	7,2	3,9	0,3	1,1	1,3
Februar	1,9	5,9	2,9	0,8	0,8	1,4
März						
April						
Mai						
Juni						
Juli						
August						
September						
Oktober						
November						
Dezember						

*) Abgrenzung nach der COICOP (Classification of Individual Consumption by Purpose) in der für den Verbraucherpreisindex (VPI) geltenden Fassung 6/98.

und Berlin-Ost
 aller privaten Haushalte
 Verwendungszweck ^{*)}

Vorjahresergebnis in Prozent

Gesundheitspflege	Verkehr	Nachrichtenübermittlung	Freizeit, Unterhaltung und Kultur	Bildungswesen	Beherbergungs- und Gaststättenleistungen	Andere Waren und Dienstleistungen	Jahr / Monat
06 18,79	07 144,73	08 22,08	09 111,33	10 8,57	11 41,14	12 59,58	COICOP-VPI Nr. Gewichtung in %/00
9,0	0,5	-0,5	1,0	2,8	1,4	0,7	JD 1998
-8,3	2,7	-9,0	0,1	1,7	1,4	1,5	JD 1999
1,1	5,6	-4,1	1,2	2,6	0,9	2,0	JD 2000
3,3	3,3	-	2,2	4,5	1,7	2,6	JD 2001
							JD 2002
-7,9	0,5	-8,5	0,4	2,0	1,5	1,5	Januar 1999
-8,3	0,8	-9,2	0,2	1,4	1,5	1,5	Februar
-8,2	1,1	-7,0	0,3	1,4	2,0	1,7	März
-8,6	2,1	-8,6	0,2	1,4	1,7	1,5	April
-8,6	1,5	-8,9	-0,2	1,4	1,6	1,5	Mai
-8,4	2,4	-9,9	-0,4	1,4	1,7	1,5	Juni
-8,1	2,6	-10,0	0,8	1,7	1,2	1,6	Juli
-8,0	3,0	-10,0	0,0	1,8	1,6	1,4	August
-8,3	3,9	-9,5	-0,5	1,9	1,1	1,4	September
-8,3	4,4	-8,9	-0,6	1,9	1,1	1,4	Oktober
-8,4	4,0	-9,0	0,6	1,9	0,9	1,8	November
-8,4	5,0	-8,9	0,6	1,9	1,2	1,9	Dezember
0,3	6,3	-2,4	0,8	2,6	1,0	2,1	Januar 2000
0,9	6,4	-3,5	0,8	2,5	1,0	2,1	Februar
0,8	7,6	-5,8	0,8	2,6	0,4	1,8	März
0,9	4,5	-4,7	2,5	2,7	0,9	1,8	April
1,0	5,1	-4,7	0,8	2,7	0,2	1,7	Mai
1,1	6,8	-4,0	1,7	2,7	0,5	1,7	Juni
1,3	6,1	-4,0	1,1	2,3	1,2	1,6	Juli
1,3	5,1	-4,0	1,3	2,2	0,9	2,0	August
1,6	5,5	-4,1	1,5	2,6	1,0	2,1	September
1,6	4,4	-4,0	1,4	2,6	1,2	2,2	Oktober
1,6	5,3	-3,9	1,2	2,7	1,1	2,1	November
1,6	3,8	-3,9	1,4	2,7	1,0	2,1	Dezember
2,3	3,5	-	2,4	3,4	1,2	2,2	Januar 2001
2,4	4,9	-	2,5	2,8	1,2	2,5	Februar
3,6	3,7	-	2,3	2,4	1,4	2,7	März
3,6	5,6	-	1,5	4,6	1,4	2,6	April
3,5	7,1	-	2,7	5,0	1,9	2,5	Mai
3,3	3,7	-	2,0	5,0	2,4	2,7	Juni
3,2	2,5	-	1,9	5,2	2,0	3,0	Juli
3,4	3,1	-	1,8	5,0	1,7	2,8	August
3,2	2,2	-	2,1	4,9	1,8	2,7	September
3,4	1,7	-	2,8	5,2	2,0	2,7	Oktober
3,6	0,4	-	1,8	5,1	2,1	2,5	November
3,5	1,4	-2,0	1,9	5,1	2,1	2,6	Dezember
1,4	2,0	-1,7	1,6	6,6	3,2	2,7	Januar 2002
1,0	0,5	-1,8	1,3	7,1	3,1	2,5	Februar
							März
							April
							Mai
							Juni
							Juli
							August
							September
							Oktober
							November
							Dezember

Teil IV

**Deutschland, früheres Bundesgebiet
sowie neue Länder und Berlin-Ost**

Deutschland, früheres Bundesgebiet sowie neue Länder und Berlin-Ost

5 Preisindizes für die Lebenshaltung und Index der Einzelhandelspreise

1995 = 100

Jahr / Monat	Deutschland		Früheres Bundesgebiet				Neue Länder und Berlin-Ost			
	Preisindex für die Lebenshaltung aller privaten Haushalte	Index der Einzelhandelspreise	Preisindex für die Lebenshaltung				Preisindex für die Lebenshaltung			
			Alle privaten Haushalte	4-Personen-Haushalte von Beamten und Angestellten mit höherem Einkommen	4-Personen-Haushalte von Arbeitern und Angestellten mit mittlerem Einkommen	2-Personen-Rentner-Haushalte mit geringem Einkommen	Alle privaten Haushalte	4-Personen-Haushalte von Beamten und Angestellten mit höherem Einkommen	4-Personen-Haushalte von Arbeitern und Angestellten mit mittlerem Einkommen	2-Personen-Rentner-Haushalte mit geringem Einkommen
1991 JD	87,2	93,8	89,0	88,8	88,7	88,1	75,5	77,2	77,4	74,6
1992 JD	91,6	96,3	92,5	92,3	92,3	91,7	85,6	86,7	86,7	85,1
1993 JD	95,7	98,3	95,8	95,7	95,7	95,2	94,7	95,2	94,9	94,5
1994 JD	98,3	99,3	98,4	98,3	98,4	98,1	98,1	98,3	98,2	98,1
1995 JD	100,0	100,0	100,0	100,0	100,0	100,0	100,0	100,0	100,0	100,0
1996 JD	101,4	100,8	101,3	101,4	101,3	101,3	101,9	101,7	101,8	102,0
1997 JD	103,3	101,3	103,2	102,9	103,1	103,6	104,2	103,6	103,8	104,4
1998 JD	104,3	101,7	104,1	103,8	104,0	105,0	105,3	104,4	104,7	106,0
1999 JD	104,9	101,9	104,8	104,5	104,7	105,3	105,7	104,9	105,1	106,0
2000 JD	106,9	103,0	106,9	106,2	106,5	107,1	107,5	106,6	106,9	107,4
2001 JD	109,6	104,6	109,4	108,5	109,1	110,0	110,6	109,3	109,8	110,6
2002 JD										
1991 Januar	85,2	92,8	87,3	87,0	86,9	86,3	71,0	72,8	73,0	70,1
1991 Februar	85,6	93,0	87,7	87,6	87,3	86,9	71,4	73,2	73,3	70,7
1991 März	85,6	92,9	87,7	87,5	87,2	86,9	72,0	73,8	74,0	71,2
1991 April	85,9	93,1	87,9	87,7	87,6	87,1	72,5	74,3	74,7	71,7
1991 Mai	86,2	93,4	88,3	88,2	88,0	87,6	72,7	74,6	75,0	72,0
1991 Juni	86,6	93,6	88,7	88,6	88,4	88,0	73,0	74,9	75,2	72,3
1991 Juli	87,7	94,1	89,9	89,8	89,5	89,0	73,7	75,6	76,1	72,8
1991 August	87,7	94,0	89,8	89,8	89,5	88,9	73,7	75,8	76,2	72,7
1991 September	87,7	94,2	89,8	89,6	89,4	88,7	73,7	75,8	76,3	72,6
1991 Oktober	89,0	94,5	89,9	89,8	89,7	88,9	83,5	84,8	84,5	82,6
1991 November	89,4	95,0	90,3	90,0	90,1	89,4	84,1	85,3	85,0	83,3
1991 Dezember	89,5	95,0	90,4	90,1	90,2	89,5	84,1	85,3	85,1	83,3
1992 Januar	90,0	95,1	90,8	90,6	90,6	90,2	84,5	85,4	85,4	84,0
1992 Februar	90,6	95,6	91,5	91,2	91,1	90,8	85,0	85,9	85,9	84,6
1992 März	90,9	95,9	91,7	91,5	91,5	91,0	85,3	86,4	86,4	84,8
1992 April	91,3	96,2	92,2	91,9	91,9	91,4	85,6	86,7	86,6	85,0
1992 Mai	91,5	96,5	92,3	92,2	92,2	91,7	85,7	86,8	86,8	85,1
1992 Juni	91,8	96,5	92,7	92,5	92,6	92,0	85,9	87,0	87,0	85,3
1992 Juli	92,1	96,4	93,0	92,9	92,7	92,2	85,9	87,1	87,0	85,4
1992 August	92,1	96,3	93,0	92,9	92,8	92,1	85,9	87,1	87,0	85,3
1992 September	92,0	96,4	92,9	92,8	92,7	92,0	85,8	86,9	87,0	85,2
1992 Oktober	92,1	96,5	93,1	92,9	92,9	92,2	85,9	87,0	87,0	85,2
1992 November	92,4	96,8	93,4	93,2	93,2	92,5	86,0	87,1	87,2	85,3
1992 Dezember	92,5	96,8	93,5	93,3	93,3	92,7	86,1	87,2	87,3	85,4
1993 Januar	94,1	97,4	94,3	94,1	94,1	93,5	93,4	93,9	93,5	93,3
1993 Februar	94,8	97,8	95,0	94,7	94,8	94,4	94,0	94,5	94,1	94,0
1993 März	95,1	98,1	95,3	95,0	95,0	94,6	94,2	94,7	94,4	94,1
1993 April	95,4	98,3	95,5	95,4	95,4	95,0	94,5	95,0	94,8	94,4
1993 Mai	95,5	98,4	95,6	95,5	95,6	95,1	94,5	95,1	94,8	94,4
1993 Juni	95,8	98,5	96,0	95,9	95,8	95,4	94,8	95,4	95,2	94,8
1993 Juli	96,2	98,4	96,4	96,3	96,3	95,7	95,1	95,6	95,4	95,0
1993 August	96,2	98,3	96,4	96,4	96,4	95,7	95,1	95,6	95,3	95,0
1993 September	96,1	98,3	96,3	96,2	96,1	95,5	94,9	95,6	95,3	94,8
1993 Oktober	96,1	98,4	96,3	96,3	96,3	95,7	95,0	95,6	95,4	94,7
1993 November	96,2	98,5	96,4	96,3	96,4	95,9	95,1	95,6	95,5	94,9
1993 Dezember	96,4	98,6	96,6	96,4	96,5	96,0	95,2	95,7	95,5	95,0

Deutschland, früheres Bundesgebiet sowie neue Länder und Berlin-Ost

5 Preisindizes für die Lebenshaltung und Index der Einzelhandelspreise

1995 = 100

Jahr / Monat	Deutschland		Früheres Bundesgebiet				Neue Länder und Berlin-Ost			
	Preis-index für die Lebenshaltung aller privaten Haushalte	Index der Einzelhandelspreise	Preisindex für die Lebenshaltung				Preisindex für die Lebenshaltung			
			Alle privaten Haushalte	4-Personen-Haushalte von Beamten und Angestellten mit höherem Einkommen	4-Personen-Haushalte von Arbeitern und Angestellten mit mittlerem Einkommen	2-Personen-Rentner-Haushalte mit geringem Einkommen	Alle privaten Haushalte	4-Personen-Haushalte von Beamten und Angestellten mit höherem Einkommen	4-Personen-Haushalte von Arbeitern und Angestellten mit mittlerem Einkommen	2-Personen-Rentner-Haushalte mit geringem Einkommen
1994 Januar	97,1	98,8	97,2	97,1	97,2	96,8	97,2	97,6	97,4	97,1
1994 Februar	97,7	99,0	97,8	97,7	97,7	97,3	97,6	97,9	97,8	97,6
1994 März	97,8	99,0	97,9	97,8	97,8	97,5	97,6	97,9	97,9	97,7
1994 April	97,9	99,2	98,0	97,9	98,0	97,8	97,8	98,0	98,0	97,8
1994 Mai	98,2	99,3	98,2	98,2	98,3	98,1	98,0	98,3	98,2	98,0
1994 Juni	98,4	99,4	98,5	98,5	98,5	98,3	98,2	98,5	98,4	98,3
1994 Juli	98,7	99,3	98,8	98,9	98,8	98,6	98,4	98,6	98,5	98,6
1994 August	98,9	99,3	98,9	99,0	98,9	98,6	98,4	98,6	98,5	98,5
1994 September	98,7	99,4	98,8	98,7	98,8	98,5	98,3	98,6	98,5	98,4
1994 Oktober	98,6	99,4	98,7	98,7	98,8	98,6	98,3	98,6	98,5	98,3
1994 November	98,7	99,4	98,8	98,7	98,8	98,6	98,3	98,6	98,5	98,4
1994 Dezember	98,9	99,5	99,0	98,8	98,9	98,8	98,5	98,6	98,6	98,6
1995 Januar	99,2	99,8	99,2	99,1	99,2	99,2	99,0	99,1	99,1	99,0
1995 Februar	99,7	100,0	99,6	99,6	99,6	99,7	99,7	99,6	99,6	99,7
1995 März	99,7	100,0	99,7	99,6	99,6	99,7	99,6	99,5	99,5	99,6
1995 April	99,8	100,1	99,9	99,9	99,9	100,0	99,6	99,7	99,6	99,6
1995 Mai	99,9	100,2	99,9	99,9	100,0	100,1	99,5	99,7	99,7	99,5
1995 Juni	100,1	100,2	100,2	100,2	100,3	100,3	99,7	99,9	99,8	99,7
1995 Juli	100,3	100,0	100,4	100,6	100,5	100,4	99,9	100,0	99,9	99,9
1995 August	100,3	99,8	100,2	100,4	100,4	100,2	100,6	100,6	100,6	100,8
1995 September	100,3	99,9	100,2	100,3	100,2	100,1	100,6	100,5	100,5	100,5
1995 Oktober	100,1	99,9	100,1	100,2	100,2	100,0	100,5	100,5	100,6	100,5
1995 November	100,1	100,0	100,1	100,0	100,0	100,1	100,5	100,3	100,4	100,5
1995 Dezember	100,4	100,1	100,4	100,2	100,2	100,3	100,8	100,6	100,6	100,7
1996 Januar	100,6	100,4	100,5	100,6	100,4	100,5	101,2	101,0	101,1	101,2
1996 Februar	101,1	100,7	101,0	101,1	100,9	101,1	101,8	101,5	101,6	102,0
1996 März	101,2	100,8	101,1	101,1	101,0	101,2	101,8	101,6	101,7	101,9
1996 April	101,2	101,0	101,1	101,2	101,0	101,3	101,8	101,6	101,7	101,9
1996 Mai	101,4	100,8	101,3	101,4	101,2	101,4	101,8	101,7	101,8	102,0
1996 Juni	101,5	100,8	101,4	101,5	101,3	101,4	101,9	101,7	101,8	102,1
1996 Juli	101,7	100,8	101,6	101,9	101,7	101,7	102,2	102,1	102,1	102,5
1996 August	101,6	100,6	101,5	101,8	101,6	101,5	102,2	102,1	102,2	102,3
1996 September	101,6	100,7	101,5	101,6	101,5	101,4	102,1	101,9	101,9	102,0
1996 Oktober	101,6	100,9	101,5	101,6	101,5	101,5	101,9	101,8	101,9	101,9
1996 November	101,5	100,8	101,5	101,3	101,4	101,4	102,0	101,8	101,8	101,8
1996 Dezember	101,9	100,9	101,8	101,7	101,7	101,7	102,4	102,1	102,2	102,2
1997 Januar	102,6	101,3	102,4	102,2	102,3	102,6	103,3	102,9	103,0	103,2
1997 Februar	102,9	101,2	102,7	102,5	102,6	102,9	103,7	103,2	103,4	103,7
1997 März	102,8	101,0	102,7	102,4	102,5	102,8	103,6	103,1	103,3	103,5
1997 April	102,6	101,0	102,4	102,2	102,4	102,8	103,5	103,0	103,2	103,4
1997 Mai	103,0	101,3	102,8	102,6	102,8	103,2	103,9	103,4	103,7	103,9
1997 Juni	103,1	101,3	103,0	102,8	102,9	103,4	104,0	103,5	103,7	104,1
1997 Juli	103,9	101,3	103,7	103,5	103,7	104,3	104,8	104,2	104,4	105,4
1997 August	104,0	101,3	103,9	103,6	103,8	104,3	104,9	104,3	104,5	105,4
1997 September	103,8	101,3	103,6	103,2	103,5	104,0	104,8	104,1	104,3	105,0
1997 Oktober	103,7	101,4	103,5	103,1	103,4	104,0	104,7	104,0	104,2	105,0
1997 November	103,7	101,4	103,6	103,0	103,3	104,1	104,6	103,8	104,0	104,9
1997 Dezember	103,9	101,5	103,8	103,3	103,5	104,3	104,8	104,0	104,2	105,1

Deutschland, früheres Bundesgebiet sowie neue Länder und Berlin-Ost

5 Preisindizes für die Lebenshaltung und Index der Einzelhandelspreise

1995 = 100

Jahr / Monat	Deutschland		Früheres Bundesgebiet				Neue Länder und Berlin-Ost			
	Preisindex für die Lebenshaltung aller privaten Haushalte	Index der Einzelhandelspreise	Preisindex für die Lebenshaltung				Preisindex für die Lebenshaltung			
			Alle privaten Haushalte	4-Personen-Haushalte von Beamten und Angestellten mit höherem Einkommen	4-Personen-Haushalte von Arbeitern und Angestellten mit mittlerem Einkommen	2-Personen-Rentner-Haushalte mit geringem Einkommen	Alle privaten Haushalte	4-Personen-Haushalte von Beamten und Angestellten mit höherem Einkommen	4-Personen-Haushalte von Arbeitern und Angestellten mit mittlerem Einkommen	2-Personen-Rentner-Haushalte mit geringem Einkommen
1998 Januar	103,9	101,5	103,7	103,3	103,5	104,7	104,8	104,0	104,3	105,5
Februar	104,1	101,5	103,9	103,5	103,7	104,8	105,1	104,2	104,5	105,9
März	104,0	101,4	103,8	103,4	103,6	104,6	104,9	104,0	104,3	105,5
April	104,1	101,8	103,9	103,6	103,8	105,0	105,0	104,3	104,5	105,8
Mai	104,4	102,0	104,2	103,9	104,1	105,2	105,4	104,6	104,9	106,2
Juni	104,5	102,1	104,4	104,0	104,3	105,4	105,5	104,7	105,0	106,4
Juli	104,8	101,9	104,6	104,4	104,6	105,5	105,7	104,9	105,2	106,6
August	104,6	101,6	104,5	104,3	104,5	105,2	105,6	104,8	105,1	106,4
September	104,4	101,7	104,2	103,9	104,1	105,0	105,4	104,5	104,7	106,0
Oktober	104,2	101,6	104,0	103,8	104,0	104,8	105,2	104,3	104,6	105,7
November	104,2	101,7	104,1	103,7	103,9	104,8	105,3	104,4	104,6	105,8
Dezember	104,3	101,6	104,1	103,8	104,0	104,9	105,3	104,4	104,6	105,8
1999 Januar	104,1	101,7	103,9	103,6	103,8	104,6	105,0	104,2	104,4	105,5
Februar	104,3	101,6	104,1	103,9	104,0	104,8	105,3	104,4	104,7	105,9
März	104,4	101,8	104,3	103,9	104,0	104,9	105,3	104,4	104,6	105,7
April	104,8	102,1	104,6	104,3	104,6	105,4	105,6	104,9	105,2	106,0
Mai	104,8	102,0	104,7	104,4	104,6	105,4	105,7	104,9	105,2	106,2
Juni	104,9	101,9	104,8	104,6	104,8	105,5	105,7	105,0	105,3	106,2
Juli	105,4	101,9	105,3	105,1	105,2	105,7	106,1	105,4	105,6	106,5
August	105,3	101,8	105,3	105,2	105,3	105,6	105,9	105,3	105,5	106,3
September	105,1	101,9	105,0	104,7	104,9	105,3	105,8	105,0	105,2	105,9
Oktober	105,0	101,9	104,9	104,6	104,8	105,2	105,7	105,0	105,2	105,7
November	105,2	102,0	105,1	104,6	104,8	105,3	105,8	104,9	105,1	105,7
Dezember	105,5	102,2	105,5	105,0	105,2	105,6	106,0	105,2	105,4	106,0
2000 Januar	105,8	102,3	105,7	105,2	105,5	106,0	106,4	105,6	105,8	106,4
Februar	106,2	102,6	106,1	105,6	105,8	106,4	106,9	105,9	106,2	106,9
März	106,4	102,7	106,3	105,7	106,0	106,5	107,0	106,1	106,3	106,8
April	106,4	102,6	106,3	105,8	106,1	106,5	107,0	106,1	106,4	106,9
Mai	106,3	102,7	106,2	105,7	106,0	106,7	107,0	106,1	106,4	107,0
Juni	106,9	102,8	106,8	106,2	106,6	107,1	107,5	106,6	107,0	107,5
Juli	107,4	102,8	107,3	106,9	107,1	107,4	107,9	107,1	107,4	108,0
August	107,2	102,8	107,2	106,8	107,0	107,3	107,8	106,9	107,2	107,8
September	107,7	103,7	107,6	106,8	107,1	107,6	108,0	107,0	107,4	107,8
Oktober	107,5	103,5	107,4	106,7	107,0	107,6	107,8	106,9	107,2	107,6
November	107,7	103,6	107,7	106,7	107,1	107,8	108,3	107,1	107,4	107,9
Dezember	107,8	103,5	107,7	106,8	107,2	107,9	108,3	107,2	107,5	108,1
2001 Januar	108,3	103,4	108,2	107,2	107,7	108,6	109,1	107,8	108,2	109,0
Februar	109,0	103,7	108,9	107,8	108,4	109,2	109,8	108,4	108,9	109,8
März	109,1	104,0	109,0	107,9	108,5	109,3	110,0	108,6	109,1	109,9
April	109,5	104,4	109,3	108,3	109,0	109,8	110,4	109,2	109,7	110,4
Mai	110,0	104,9	109,8	108,8	109,5	110,4	111,1	109,8	110,4	111,1
Juni	110,2	105,1	110,0	109,0	109,7	110,6	111,2	110,0	110,6	111,4
Juli	110,2	104,9	110,0	109,3	109,9	110,7	111,3	110,1	110,6	111,6
August	110,0	104,8	109,8	109,1	109,7	110,5	111,0	109,8	110,4	111,2
September	110,0	105,1	109,8	108,8	109,4	110,4	111,0	109,6	110,2	111,0
Oktober	109,7	105,0	109,5	108,6	109,2	110,2	110,7	109,4	110,0	110,7
November	109,5	104,8	109,3	108,3	108,9	110,0	110,5	109,0	109,6	110,5
Dezember	109,6	104,8	109,4	108,4	109,0	110,1	110,7	109,3	109,8	110,7

Deutschland, früheres Bundesgebiet sowie neue Länder und Berlin-Ost

5 Preisindizes für die Lebenshaltung und Index der Einzelhandelspreise

1995 = 100

Jahr / Monat	Deutschland		Früheres Bundesgebiet				Neue Länder und Berlin-Ost			
	Preis-index für die Lebenshaltung aller privaten Haushalte	Index der Einzelhandelspreise	Preisindex für die Lebenshaltung				Preisindex für die Lebenshaltung			
			Alle privaten Haushalte	4-Personen-Haushalte von Beamten und Angestellten mit höherem Einkommen	4-Personen-Haushalte von Arbeitern und Angestellten mit mittlerem Einkommen	2-Personen-Rentner-Haushalte mit geringem Einkommen	Alle privaten Haushalte	4-Personen-Haushalte von Beamten und Angestellten mit höherem Einkommen	4-Personen-Haushalte von Arbeitern und Angestellten mit mittlerem Einkommen	2-Personen-Rentner-Haushalte mit geringem Einkommen
2002 Januar	110,6	105,3	110,4	109,4	110,1	111,2	111,7	110,3	110,9	111,7
2002 Februar	110,9	105,4	110,7	109,6	110,3	111,4	111,9	110,4	111,0	111,9
2002 März										
2002 April										
2002 Mai										
2002 Juni										
2002 Juli										
2002 August										
2002 September										
2002 Oktober										
2002 November										
2002 Dezember										
2003 Januar										
2003 Februar										
2003 März										
2003 April										
2003 Mai										
2003 Juni										
2003 Juli										
2003 August										
2003 September										
2003 Oktober										
2003 November										
2003 Dezember										
2004 Januar										
2004 Februar										
2004 März										
2004 April										
2004 Mai										
2004 Juni										
2004 Juli										
2004 August										
2004 September										
2004 Oktober										
2004 November										
2004 Dezember										
2005 Januar										
2005 Februar										
2005 März										
2005 April										
2005 Mai										
2005 Juni										
2005 Juli										
2005 August										
2005 September										
2005 Oktober										
2005 November										
2005 Dezember										

Bitte beachten!

Die Verbraucherpreisindizes für das Frühere Bundesgebiet und die Neuen Länder und Berlin - Ost werden in Zukunft nicht mehr berechnet und stehen ab dem Jahr 2003 nicht mehr zur Verfügung (s.hierzu auch S. 9).

Teil V

Deutschland nach Ländern

Preisindex für die Lebenshaltung aller privaten Haushalte nach Bundesländern ^{*)}

Veränderungen Februar 2002 gegenüber Februar 2001 in %

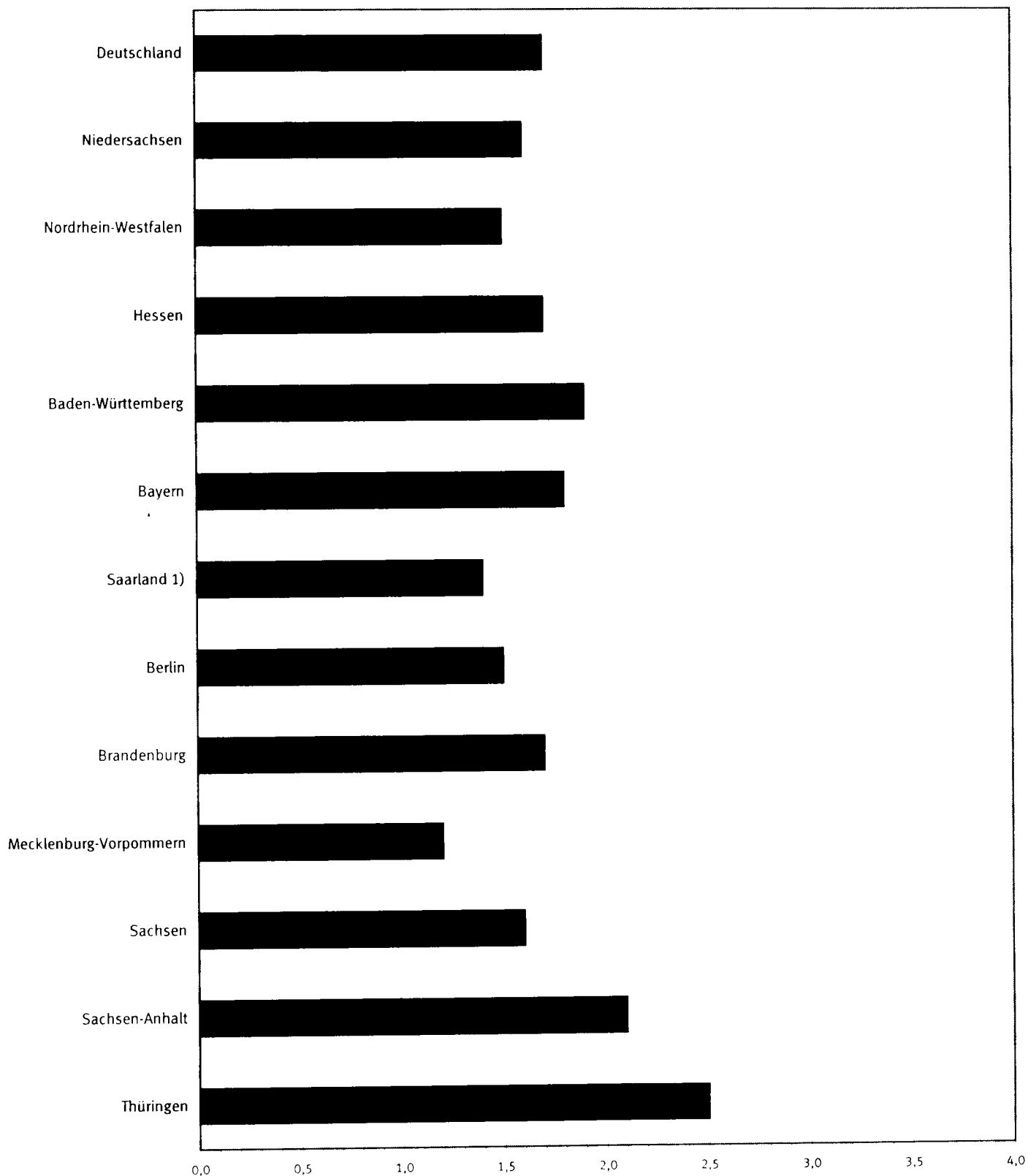

^{*)} Nicht aufgeführte Bundesländer berechnen keine eigenen Preisindizes für die Lebenshaltung.

1) Preisindex für die Lebenshaltung von 4-Personen-Haushalten von Arbeitern und Angestellten mit mittlerem Einkommen.

Jahr / Monat	Deutsch-land	Nieder-sachsen	Nordrhein-Westfalen	Hessen	Baden-Württem-berg	Bayern
1998 JD	104,3	104,6	104,4	104,1	103,8	104,2
1999 JD	104,9	105,6	105,2	105,0	104,4	104,8
2000 JD	106,9	107,8	107,4	107,0	106,7	106,8
2001 JD	109,6	110,7	109,9	109,3	109,5	109,4
2002 JD						
1999 Januar	104,1	104,6	104,2	104,0	103,7	104,0
Februar	104,3	104,9	104,4	104,2	103,8	104,2
März	104,4	105,0	104,5	104,4	103,9	104,4
April	104,8	105,4	104,9	104,8	104,2	104,7
Mai	104,8	105,4	105,0	104,8	104,4	104,7
Juni	104,9	105,6	105,2	104,9	104,8	104,9
Juli	105,4	106,1	105,7	105,4	104,8	105,3
August	105,3	106,0	105,7	105,5	104,8	105,4
September	105,1	105,9	105,4	105,3	104,6	105,0
Oktober	105,0	105,8	105,4	105,3	104,5	104,8
November	105,2	105,9	105,5	105,5	104,7	105,0
Dezember	105,5	106,3	105,9	105,7	105,0	105,4
2000 Januar	105,8	106,8	106,2	106,1	105,5	105,7
Februar	106,2	107,1	106,6	106,4	105,9	106,0
März	106,4	107,3	106,8	106,6	106,1	106,2
April	106,4	107,1	106,8	106,5	106,1	106,2
Mai	106,3	107,1	106,8	106,4	106,1	106,1
Juni	106,9	107,7	107,4	106,9	106,7	106,7
Juli	107,4	108,1	107,8	107,4	107,0	107,2
August	107,2	108,0	107,7	107,3	106,9	107,1
September	107,7	108,5	108,1	107,8	107,4	107,6
Oktober	107,5	108,6	107,9	107,5	107,2	107,3
November	107,7	108,8	108,1	107,7	107,4	107,6
Dezember	107,8	109,0	108,2	107,6	107,5	107,6
2001 Januar	108,3	109,4	108,7	108,1	108,1	108,1
Februar	109,0	110,0	109,5	108,8	108,8	108,7
März	109,1	110,2	109,6	108,9	108,9	108,8
April	109,5	110,6	109,9	109,2	109,2	109,2
Mai	110,0	111,2	110,4	109,6	109,7	109,7
Juni	110,2	111,3	110,5	109,8	110,0	109,9
Juli	110,2	111,3	110,6	109,9	110,1	110,0
August	110,0	111,0	110,3	109,8	109,9	109,8
September	110,0	111,0	110,3	109,9	109,9	109,9
Oktober	109,7	110,7	110,0	109,3	109,7	109,4
November	109,5	110,5	109,7	109,2	109,6	109,3
Dezember	109,6	110,6	109,8	109,2	109,6	109,5
2002 Januar	110,6	111,5	110,7	110,4	110,6	110,5
Februar	110,9	111,8	111,1	110,7	110,9	110,7
März						
April						
Mai						
Juni						
Juli						
August						
September						
Oktober						
November						
Dezember						

*) In der Tabelle nicht aufgeführte Bundesländer berechnen keine eigenen Preisindizes für die Lebenshaltung.

1) Bis einschl. Dezember 1999: Preisindex für die Lebenshaltung von 4-Personen-Haushalten von Arbeitern und Angestellten mit mittlerem Einkommen;

ab Januar 2000: Preisindex für die Lebenshaltung aller privaten Haushalte.

privaten Haushalte nach Bundesländern *)

= 100

Saarland ¹⁾	Berlin	Brandenburg	Mecklenburg-Vorpommern	Sachsen	Sachsen-Anhalt	Thüringen	Jahr / Monat
103,6	103,0	104,1	104,8	105,7	105,7	105,3	JD 1998
104,2	103,0	104,4	105,1	106,1	106,3	105,8	JD 1999
106,0	104,3	106,5	106,7	108,0	108,4	107,6	JD 2000
107,9	105,9	109,6	109,3	110,9	111,6	111,0	JD 2001
							JD 2002
103,3	102,5	103,7	104,5	105,4	105,4	105,2	Januar 1999
103,6	102,8	104,0	104,6	105,6	105,7	105,5	Februar
103,6	102,7	104,0	104,7	105,6	105,7	105,4	März
104,1	103,0	104,3	105,1	106,0	106,2	105,8	April
104,0	102,9	104,4	105,0	106,2	106,2	105,8	Mai
104,2	102,9	104,4	105,0	106,2	106,4	105,8	Juni
104,7	103,3	104,8	105,3	106,6	106,7	106,2	Juli
104,8	103,4	104,7	104,9	106,4	106,6	106,1	August
104,3	103,2	104,5	105,2	106,3	106,4	106,1	September
104,5	103,1	104,5	105,3	106,2	106,3	105,7	Oktober
104,6	103,2	104,6	105,4	106,1	106,6	106,0	November
104,7	103,5	104,8	105,6	106,3	106,9	106,2	Dezember
105,0	103,4	105,7	106,0	106,9	107,2	106,4	Januar 2000
105,3	103,8	106,0	106,2	107,3	107,7	107,0	Februar
105,5	103,8	106,0	106,3	107,4	107,9	107,0	März
105,5	103,8	105,9	106,3	107,4	107,9	107,1	April
105,4	103,9	105,9	106,2	107,6	107,9	106,9	Mai
105,9	104,4	106,5	106,9	108,2	108,5	107,5	Juni
106,4	104,7	106,8	107,3	108,5	108,8	108,0	Juli
106,4	104,7	106,8	106,7	108,3	108,7	107,9	August
106,8	105,0	107,0	107,0	108,6	109,0	108,1	September
106,6	104,8	106,8	106,8	108,3	109,2	107,9	Oktober
106,9	104,9	107,1	107,3	108,8	108,9	108,3	November
106,8	104,6	107,2	107,3	108,9	109,3	108,5	Dezember
107,4	104,7	108,2	108,0	109,6	110,1	109,0	Januar 2001
107,8	105,4	109,0	108,6	110,3	110,8	109,9	Februar
107,9	105,5	109,0	108,8	110,4	111,0	110,2	März
108,2	105,8	109,4	109,4	110,7	111,6	110,7	April
108,5	106,3	110,2	110,1	111,5	112,1	111,6	Mai
108,6	106,5	110,3	110,1	111,7	112,3	111,6	Juni
108,6	106,6	110,2	110,0	111,6	112,3	111,9	Juli
108,6	106,3	110,1	109,7	111,2	111,9	111,7	August
108,7	106,3	110,0	109,7	111,2	112,1	111,6	September
108,1	105,9	109,6	109,3	110,9	111,7	111,4	Oktober
107,9	105,7	109,5	109,0	110,6	111,6	111,2	November
108,0	105,8	109,7	109,2	110,8	111,8	111,3	Dezember
109,1	106,9	110,7	110,0	112,1	112,8	112,5	Januar 2002
109,3	107,0	110,9	109,9	112,1	113,1	112,6	Februar
							März
							April
							Mai
							Juni
							Juli
							August
							September
							Oktober
							November
							Dezember

6 Preisindizes für die Lebenshaltung aller
Veränderung gegenüber dem entsprechenden

Jahr / Monat	Deutsch-land	Nieder-sachsen	Nordrhein-Westfalen	Hessen	Baden-Württem-berg	Bayern
1998 JD	1,0	0,9	0,9	1,3	1,0	1,1
1999 JD	0,6	1,0	0,8	0,9	0,6	0,6
2000 JD	1,9	2,1	2,1	1,9	2,2	1,9
2001 JD	2,5	2,7	2,3	2,1	2,6	2,4
2002 JD						
1999 Januar	0,2	0,3	0,2	0,6	0,3	0,2
Februar	0,2	0,4	0,2	0,4	0,2	0,2
März	0,4	0,7	0,5	0,7	0,4	0,5
April	0,7	1,0	0,8	0,9	0,5	0,7
Mai	0,4	0,8	0,5	0,7	0,4	0,4
Juni	0,4	0,8	0,6	0,6	0,8	0,5
Juli	0,6	1,0	0,8	0,8	0,6	0,7
August	0,7	1,0	0,9	1,0	0,7	0,9
September	0,7	1,1	0,8	1,1	0,7	0,7
Oktober	0,8	1,2	1,0	1,2	0,7	0,8
November	1,0	1,1	1,1	1,4	1,0	1,0
Dezember	1,2	1,5	1,4	1,5	1,1	1,2
2000 Januar	1,6	2,1	1,9	2,0	1,7	1,6
Februar	1,8	2,1	2,1	2,1	2,0	1,7
März	1,9	2,2	2,2	2,1	2,1	1,7
April	1,5	1,6	1,8	1,6	1,8	1,4
Mai	1,4	1,6	1,7	1,5	1,6	1,3
Juni	1,9	2,0	2,1	1,9	1,8	1,7
Juli	1,9	1,9	2,0	1,9	2,1	1,8
August	1,8	1,9	1,9	1,7	2,0	1,6
September	2,5	2,5	2,6	2,4	2,7	2,5
Oktober	2,4	2,6	2,4	2,1	2,6	2,4
November	2,4	2,7	2,5	2,1	2,6	2,5
Dezember	2,2	2,5	2,2	1,8	2,4	2,1
2001 Januar	2,4	2,4	2,4	1,9	2,5	2,3
Februar	2,6	2,7	2,7	2,3	2,7	2,5
März	2,5	2,7	2,6	2,2	2,6	2,4
April	2,9	3,3	2,9	2,5	2,9	2,8
Mai	3,5	3,8	3,4	3,0	3,4	3,4
Juni	3,1	3,3	2,9	2,7	3,1	3,0
Juli	2,6	3,0	2,6	2,3	2,9	2,6
August	2,6	2,8	2,4	2,3	2,8	2,5
September	2,1	2,3	2,0	1,9	2,3	2,1
Oktober	2,0	1,9	1,9	1,7	2,3	2,0
November	1,7	1,6	1,5	1,4	2,0	1,6
Dezember	1,7	1,5	1,5	1,5	2,0	1,8
2002 Januar	2,1	1,9	1,8	2,1	2,3	2,2
Februar	1,7	1,6	1,5	1,7	1,9	1,8
März						
April						
Mai						
Juni						
Juli						
August						
September						
Oktober						
November						
Dezember						

*) In der Tabelle nicht aufgeführte Bundesländer berechnen keine eigenen Preisindizes für die Lebenshaltung.

1) Preisindex für die Lebenshaltung von 4-Personen-Haushalten von Arbeitern und Angestellten mit mittlerem Einkommen.

privaten Haushalte nach Bundesländern *)

Vorjahresergebnis in Prozent

Saarland ¹⁾	Berlin	Brandenburg	Mecklenburg-Vorpommern	Sachsen	Sachsen-Anhalt	Thüringen	Jahr / Monat
0,6	0,5	0,7	1,4	1,1	1,1	1,1	JD 1998
0,6	0,0	0,3	0,3	0,4	0,6	0,5	JD 1999
1,7	1,3	2,0	1,5	1,8	2,0	1,7	JD 2000
1,8	1,5	2,9	2,4	2,7	3,0	3,2	JD 2001
							JD 2002
-0,1	-0,2	-0,1	0,4	0,1	0,3	0,5	Januar 1999
0,0	-0,2	-0,1	0,3	0,0	0,2	0,4	Februar
0,1	-0,1	0,1	0,3	0,3	0,4	0,5	März
0,6	0,1	0,4	0,6	0,6	0,7	0,7	April
0,3	-0,3	0,1	0,1	0,4	0,4	0,4	Mai
0,5	-0,5	0,0	-0,1	0,2	0,4	0,3	Juni
0,6	-0,2	0,3	-0,1	0,4	0,6	0,4	Juli
0,8	0,2	0,2	-0,2	0,3	0,5	0,3	August
0,8	0,4	0,4	0,3	0,5	0,6	0,5	September
1,1	0,5	0,6	0,5	0,6	0,7	0,4	Oktober
1,1	0,5	0,6	0,6	0,5	0,9	0,6	November
1,2	0,8	0,9	0,8	0,6	1,3	0,7	Dezember
1,6	0,9	1,9	1,4	1,4	1,7	1,1	Januar 2000
1,6	1,0	1,9	1,5	1,6	1,9	1,4	Februar
1,8	1,1	1,9	1,5	1,7	2,1	1,5	März
1,3	0,8	1,5	1,1	1,3	1,6	1,2	April
1,3	1,0	1,4	1,1	1,3	1,6	1,0	Mai
1,6	1,5	2,0	1,8	1,9	2,0	1,6	Juni
1,6	1,4	1,9	1,9	1,8	2,0	1,7	Juli
1,5	1,3	2,0	1,7	1,8	2,0	1,7	August
2,4	1,7	2,4	1,7	2,2	2,4	1,9	September
2,0	1,6	2,2	1,4	2,0	2,7	2,1	Oktober
2,2	1,6	2,4	1,8	2,5	2,2	2,2	November
2,0	1,1	2,3	1,6	2,4	2,2	2,2	Dezember
2,3	1,3	2,4	1,9	2,5	2,7	2,4	Januar 2001
2,4	1,5	2,8	2,3	2,8	2,9	2,7	Februar
2,3	1,6	2,8	2,4	2,8	2,9	3,0	März
2,6	1,9	3,3	2,9	3,1	3,4	3,4	April
2,9	2,3	4,1	3,7	3,6	3,9	4,4	Mai
2,6 r	2,0	3,6	3,0	3,2	3,5	3,8	Juni
2,1	1,8	3,2	2,5	2,9	3,2	3,6	Juli
2,1	1,5	3,1	2,8	2,7	2,9	3,5	August
1,8	1,2	2,8	2,5	2,4	2,8	3,2	September
1,4	1,0	2,6	2,3	2,4	2,3	3,2	Oktober
0,9	0,8	2,2	1,6	1,7	2,5	2,7	November
1,1	1,1	2,3	1,8	1,7	2,3	2,6	Dezember
1,6	2,1	2,3	1,9	2,3	2,5	3,2	Januar 2002
1,4	1,5	1,7	1,2	1,6	2,1	2,5	Februar
							März
							April
							Mai
							Juni
							Juli
							August
							September
							Oktober
							November
							Dezember

Teil VI

Verbraucherpreisindizes in den Mitgliedstaaten der Europäischen Union

Harmonisierte Indizes in den Mitgliedstaaten der Europäischen Union

Veränderungen Januar 2002 gegenüber Januar 2001 in % *)

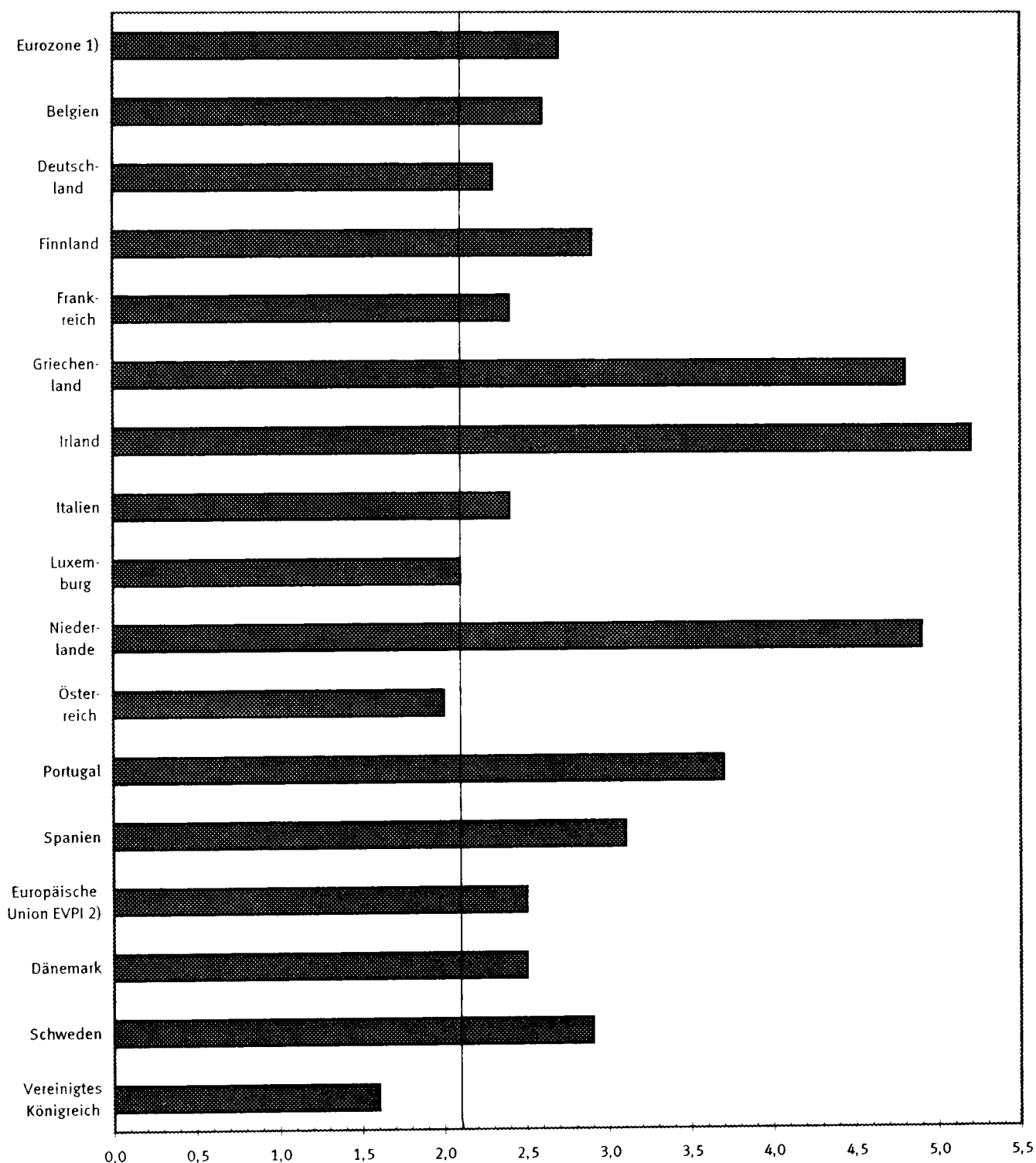

*) Die Veränderungsrate sind durch einen Strukturbruch zum Jahreswechsel 2000 / 2001 - Erweiterung des Erfassungsbereiches um den Sozialschutz - nur eingeschränkt interpretierbar.

1) Verbraucherpreisindex der europäischen Währungsunion. - 2) Verbraucherpreisindex der 15 EU-Mitgliedstaaten.

Jahr / Monat	Euro- zone VPI-EWU ¹⁾	Belgien	Deutsch- land	Finnland	Frank- reich	Griechen- land	Irland	Italien
1998 jD	102,7	102,4	102,1	102,6	102,0	110,2	103,4	103,9
1999 jD	103,8	103,6	102,8	103,9	102,5	112,6	106,0	105,7
2000 jD	106,3	106,4 r	104,9	107,0	104,4	115,8	111,5	108,4
2001 jD	108,9 p	109,0	107,4	109,8	106,3	120,1	116,0	110,9 p
2002 jD								
1999 Januar	102,8	102,8	101,9	102,4	101,6	110,6	103,6	104,6
Februar	103,1	103,0	102,1	102,8	102,0	109,8	104,3	104,8
März	103,4	103,1	102,3	103,0	102,3	112,5	104,6	105,0
April	103,7	103,5	102,7	103,9	102,6	113,9	105,2	105,2
Mai	103,8	103,7	102,7	104,2	102,6	113,6	105,9	105,5
Juni	103,8	103,5	102,8	104,2	102,6	113,4	106,2	105,5
Juli	104,0	103,7	103,3	103,9	102,3	111,0	105,7	105,8
August	104,1	103,5	103,3	104,0	102,5	110,9	106,4	105,8
September	104,1	103,8	103,0	104,5	102,7	113,1	106,9	106,1
Oktober	104,2	103,9	102,9	104,6	102,8	113,5	107,0	106,3
November	104,3	104,1	103,0	104,6	102,9	113,7	107,2	106,5
Dezember	104,7	104,5	103,4	104,9	103,4	114,7	108,5	106,7
2000 Januar	104,8	103,1 r	103,8	104,8	103,3	113,2	108,2	106,9
Februar	105,2	105,2	104,2	105,6	103,5	112,7	109,1	107,3
März	105,6	105,7	104,4	106,3	104,0	115,6	109,8	107,7
April	105,7	105,9	104,3	106,5 r	104,0	116,3	110,5	107,7
Mai	105,8	106,2	104,2	107,0	104,2	116,6	111,3	108,1
Juni	106,3	106,6	104,9	107,4	104,5	115,9	111,9	108,4
Juli	106,4 r	105,5 r	105,4	106,9	104,3	113,9	111,9	108,6
August	106,5	107,1	105,2	107,0	104,5	114,1	112,5	108,6
September	107,0	107,9	105,7	108,1	105,1	116,5	112,8	108,9
Oktober	107,0	107,7	105,4	108,2	105,0	117,8	113,4	109,2
November	107,3	107,9	105,7	108,1	105,2	118,3	113,6	109,6
Dezember	107,4	107,6	105,8	107,9	105,2	118,9	113,5	109,7
2001 Januar	107,2 p	105,9	106,1	107,8	104,7	116,8	112,4	109,5 p
Februar	107,6 p	107,8	106,8	108,5	105,0	116,6	113,4	108,9 p
März	108,2 p	108,0	107,0	109,0	105,5	119,3	114,3	110,0 p
April	108,8 p	109,0	107,3	109,5	106,1	120,6	115,2	110,8 p
Mai	109,4 p	109,5	107,9	110,5	106,8	121,2	115,9	111,2 p
Juni	109,5 p	109,8	108,1	110,6	106,8	121,1	116,7	111,5 p
Juli	109,2 p	108,4	108,1	109,7	106,6	118,7	116,4	111,2 p
August	109,1 p	109,8	107,9	109,9	106,6	118,7	116,7	110,8 p
September	109,5 p	110,0	107,9	110,9	106,8	121,2	117,1	111,2 p
Oktober	109,6 p	109,8	107,5	110,8	106,9	121,6	117,7	111,8 p
November	109,5 p	109,8	107,3	110,4	106,6	121,7	117,5	112,0 p
Dezember	109,6 p	109,7	107,4	110,4	106,7	123,1	118,5	112,1 p
2002 Januar	110,1 p	108,7	108,5	110,9	107,2 p	122,4	118,3	112,1 p
Februar			108,7					
März								
April								
Mai								
Juni								
Juli								
August								
September								
Oktober								
November								
Dezember								

1) Verbraucherpreisindex der europäischen Währungsunion (bis Dezember 2000 ohne Griechenland). -
2) Verbraucherpreisindex der 15 EU-Mitgliedstaaten.

Europäischen Union

Indizes (HVPI)

=100

Luxemburg	Niederlande	Österreich	Portugal	Spanien	Europäische Union EVPI ²⁾	Dänemark	Schweden	Vereinigtes Königreich	Jahr / Monat
102,4	103,7	102,0	104,2	103,7	103,0	103,3	102,9	103,4	JD 1998
103,4	105,8	102,5	106,4	106,0	104,3	105,4	103,4	104,8	JD 1999
107,3	108,2	104,5	109,4	109,7	106,4	108,3	104,8	105,6	JD 2000
109,9	113,8 p	106,9 r	114,2	113,2 p	108,9 p	110,7	107,6	106,9	JD 2001
									JD 2002
100,8	104,1	102,1	105,3	104,7	103,2	103,6	102,5	103,7	Januar 1999
102,7	104,8	102,3	105,3	104,8	103,4	104,1	102,6	103,9	Februar
102,8	105,9	102,4	105,7	105,2	103,8	104,7	103,2	104,4	März
103,3	106,2	102,4	106,4	105,6	104,2	105,0	103,4	104,9	April
103,6	106,2	102,5	106,5	105,6	104,3	105,4	103,7	105,2	Mai
103,5	105,7	102,1	106,7	105,6	104,3	105,7	103,6	105,1	Juni
102,2	105,1	102,2	106,7	106,1	104,3	105,4	103,1	104,4	Juli
103,9	105,8	102,4	106,5	106,6	104,4	105,7	103,1	104,8	August
104,1	106,3	102,3	106,4	106,8	104,6	106,1	104,0	105,2	September
104,4	106,4	102,7	106,6	106,7	104,6	106,2	104,2	105,1	Oktober
104,5	106,6	103,0	107,3	106,9	104,8	106,4	103,8	105,3	November
104,9	106,1	103,9	107,5	107,3	105,1	106,6	104,1	105,5	Dezember
104,3	105,8	103,5	107,3	107,7	105,0	106,5	103,5	104,5	Januar 2000
105,4	106,4	104,3	107,0	107,9	105,4	107,0	104,0	104,9	Februar
105,9	107,6	104,4	107,2	108,4	105,8	107,8	104,6	105,1	März
106,6	108,0	104,2	108,4	108,8	106,0	108,0	104,4	105,5	April
106,6	108,3	104,1	109,1	109,0	106,1	108,4	105,0	105,7	Mai
108,1	108,3	104,5	109,7	109,3	106,5	108,8	105,0	105,9	Juni
107,0	108,0	104,2	110,2	110,0	106,5	108,3	104,4	105,4	Juli
107,7	108,4	104,3	110,3	110,4	106,5	108,0	104,5	105,4	August
108,5	109,4	104,7	110,2	110,8	107,1	109,0	105,4	106,2	September
108,9	109,8	105,0	110,5	111,0	107,2	109,2	105,6	106,1	Oktober
109,2	109,7	105,4	111,2	111,3	107,5	109,3	105,7	106,4	November
109,4	109,2	105,8	111,6	111,6	107,5	109,1	105,5	106,4	Dezember
107,3	110,7	105,8	112,0	111,2 p	107,2 p	108,9	105,2	105,4	Januar 2001
108,5	111,7	106,2	112,2	111,2 p	107,6 p	109,5	105,6	105,7	Februar
109,1	113,0	106,4	112,7	112,1 p	108,2 p	110,2	106,4	106,1	März
109,5	113,9	106,9	113,4	113,1 p	108,8 p	110,8	107,5	106,7	April
110,7	114,2	107,1	114,4	113,6 p	109,4 p	111,4	108,3	107,5	Mai
111,0	113,8	107,2	114,7	113,8 p	109,5 p	111,2	108,1	107,7	Juni
109,6	113,7	107,1 r	114,9	113,0 p	109,1 p	110,8	107,4	106,9	Juli
110,4	114,0	106,8 r	114,7	113,1 p	109,1 p	110,7	107,6	107,3	August
110,6	115,2	107,2 r	114,7	113,7 p	109,5 p	111,3	108,9	107,6	September
110,7	115,3	107,4	115,1	114,4 p	109,6 p	111,4	108,7	107,4	Oktober
110,7	115,0	107,4	115,8	114,6 p	109,4 p	111,2	108,8	107,2	November
110,4	114,8 p	107,7	116,0	114,9 p	109,6 p	111,4	108,9	107,5	Dezember
109,6	116,1 p	107,9 p	116,1	114,7 p	109,9 p	111,6	108,2	107,1	Januar 2002
									Februar
									März
									April
									Mai
									Juni
									Juli
									August
									September
									Oktober
									November
									Dezember

Veränderung gegenüber dem entsprechenden

Jahr / Monat	Euro- zone VPI-EWU ¹⁾	Belgien	Deutsch- land	Finnland	Frank- reich	Griechen- land	Irland	Italien
1998 JD	1,1	0,9	0,6	1,4	0,7	4,5	2,1	2,0
1999 JD	1,1	1,1	0,6	1,3	0,6	2,1	2,5	1,7
2000 JD	2,3	2,7 r	2,1	3,0	1,8	2,9	5,3	2,6
2001 JD	2,5 p	2,4	2,4	2,7	1,8	3,7	4,0	2,3 p
2002 JD								
1999 Januar	0,8	1,0	0,2	0,5	0,3	3,3	2,1	1,5
Februar	0,8	1,0	0,1	0,9	0,3	3,1	2,3	1,4
März	1,0	1,3	0,5	0,9	0,4	3,0	2,0	1,4
April	1,1	1,1	0,8	1,3	0,5	2,6	2,0	1,3
Mai	1,0	0,8	0,4	1,4	0,4	2,0	2,3	1,5
Juni	0,9	0,7	0,4	1,2	0,3	1,5	2,1	1,4
Juli	1,1	0,7	0,6	1,4	0,4	1,6	1,9	1,7
August	1,2	0,9	0,7	1,3	0,5	1,4	2,4	1,6
September	1,2	1,3	0,8	1,4	0,6	1,3	2,6	1,9
Oktober	1,4	1,4	0,9	1,6	0,8	1,7	2,8	1,9
November	1,5	1,6	1,0	1,9	1,0	2,0	3,0	2,0
Dezember	1,7	2,1	1,4	2,2	1,4	2,3	3,9	2,1
2000 Januar	1,9	0,3 r	1,9	2,3	1,7	2,4	4,4	2,2
Februar	2,0	2,1	2,1	2,7	1,5	2,6	4,6	2,4
März	2,1	2,5	2,1	3,2	1,7	2,8	5,0	2,6
April	1,9	2,3	1,6	2,5	1,4	2,1	5,0	2,4
Mai	1,9	2,4	1,5	2,7	1,6	2,6	5,1	2,5
Juni	2,4	3,0	2,0	3,1	1,9	2,2	5,4	2,7
Juli	2,3 r	1,7 r	2,0	2,9	2,0	2,6	5,9	2,6
August	2,3	3,5	1,8	2,9	2,0	2,9	5,7	2,6
September	2,8	3,9	2,6	3,4	2,3	3,0	5,5	2,6
Oktober	2,7	3,7	2,4	3,4	2,1	3,8	6,0	2,7
November	2,9	3,7	2,6	3,3	2,2	4,0	6,0	2,9
Dezember	2,6	3,0	2,3	2,9	1,7	3,7	4,6	2,8
2001 Januar	2,3 p	2,7	2,2	2,9	1,4	3,2	3,9	2,4 p
Februar	2,3 p	2,5	2,5	2,7	1,4	3,5	3,9	1,5 p
März	2,5 p	2,2	2,5	2,5	1,4	3,2	4,1	2,1 p
April	2,9 p	2,9	2,9	2,8	2,0	3,7	4,3	2,9 p
Mai	3,4 p	3,1	3,6	3,3	2,5	3,9	4,1	2,9 p
Juni	3,0 p	3,0	3,1	3,0	2,2	4,5	4,3	2,9 p
Juli	2,6 p	2,7	2,6	2,6	2,2	4,2	4,0	2,4 p
August	2,4 p	2,5	2,6	2,7	2,0	4,0	3,7	2,0 p
September	2,3 p	1,9	2,1	2,6	1,6	4,0	3,8	2,1 p
Oktober	2,4 p	1,9	2,0	2,4	1,8	3,2	3,8	2,4 p
November	2,1 p	1,8	1,5	2,1	1,3	2,9	3,4	2,2 p
Dezember	2,0 p	2,0	1,5	2,3	1,4	3,5	4,4	2,2 p
2002 Januar	2,7 p	2,6	2,3	2,9	2,4 p	4,8	5,2	2,4 p
Februar			1,8					
März								
April								
Mai								
Juni								
Juli								
August								
September								
Oktober								
November								
Dezember								

*) Die Veränderungsdaten sind durch einen Strukturbruch zum Jahreswechsel 2001/2000 - Erweiterung des Erfassungsbereiches - nur eingeschränkt interpretierbar. - 1) Verbraucherpreisindex der europäischen Währungsunion (bis Dezember 2000 ohne Griechenland). - 2) Verbraucherpreisindex der 15 EU-Mitgliedstaaten.

Europäischen Union

Indizes (HVPI)

Vorjahresergebnis in Prozent ^{*)}

Luxemburg	Niederlande	Österreich	Portugal	Spanien	Europäische Union EVPI ²⁾	Dänemark	Schweden	Vereinigtes Königreich	Jahr / Monat
1,0	1,8	0,8	2,2	1,8	1,3	1,3	1,0	1,6	JD 1998
1,0	2,0	0,5	2,2	2,2	1,2	2,1	0,6	1,3	JD 1999
3,8	2,3	2,0	2,8	3,5	2,1	2,7	1,3	0,8	JD 2000
2,4	5,1 p	2,3 r	4,4	3,2 p	2,3 p	2,3	2,7	1,2	JD 2001
									JD 2002
-1,4	2,1	0,3	2,5	1,5	0,9	1,2	0,0	1,6	Januar 1999
0,6	2,0	0,2	2,7	1,8	1,0	1,3	0,2	1,5	Februar
0,6	2,0	0,2	2,8	2,1	1,2	1,7	0,5	1,7	März
1,3	1,9	0,1	2,7	2,3	1,2	1,7	0,3	1,5	April
1,3	2,1	0,4	2,1	2,1	1,1	1,6	0,3	1,3	Mai
1,2	2,1	0,2	2,1	2,1	1,0	1,9	0,4	1,4	Juni
-0,3	1,8	0,3	1,9	2,1	1,1	2,0	0,2	1,3	Juli
1,4	2,5	0,5	1,8	2,3	1,2	2,4	0,8	1,3	August
1,6	2,0	0,6	1,9	2,5	1,2	2,4	1,1	1,2	September
1,9	1,8	0,8	1,8	2,4	1,3	2,6	1,0	1,2	Oktober
1,9	2,0	1,0	1,9	2,7	1,4	2,7	0,8	1,3	November
2,3	1,9	1,7	1,7	2,8	1,7	3,1	1,2	1,2	Dezember
3,5	1,6	1,4	1,9	2,9	1,8	2,8	1,0	0,8	Januar 2000
2,6	1,5	2,0	1,6	3,0	1,9	2,8	1,4	1,0	Februar
3,0	1,6	2,0	1,4	3,0	1,9	3,0	1,4	0,7	März
3,2	1,7	1,8	1,9	3,0	1,7	2,9	1,0	0,6	April
2,9	2,0	1,6	2,4	3,2	1,7	2,8	1,3	0,5	Mai
4,4	2,5	2,4	2,8	3,5	2,1	2,9	1,4	0,8	Juni
4,7	2,8	2,0	3,3	3,7	2,1 r	2,8	1,3	1,0	Juli
3,7	2,5	1,9	3,6	3,6	2,0	2,2	1,4	0,6	August
4,2	2,9	2,3	3,6	3,7	2,5	2,7	1,3	1,0	September
4,3	3,2	2,2	3,7	4,0	2,4	2,8	1,3	1,0	Oktober
4,5	2,9	2,3	3,6	4,1	2,6	2,7	1,8	1,0	November
4,3	2,9	1,8	3,8	4,0	2,3	2,3	1,3	0,9	Dezember
2,9	4,6	2,2	4,4	3,2 p	2,1 p	2,3	1,6	0,9	Januar 2001
2,9	5,0	1,8	4,9	3,1 p	2,1 p	2,3	1,5	0,8	Februar
3,0	5,0	1,9	5,1	3,4 p	2,2 p	2,2	1,7	1,0	März
2,7	5,5	2,6	4,6	4,0 p	2,6 p	2,6	3,0	1,1	April
3,8	5,4	2,9	4,9	4,2 p	3,1 p	2,8	3,1	1,7	Mai
2,7	5,1	2,6	4,6	4,1 p	2,8 p	2,2	3,0	1,7	Juni
2,4	5,3	2,8 r	4,3	2,7 p	2,5 p	2,3	2,9	1,4	Juli
2,5	5,2	2,4 r	4,0	2,4 p	2,4 p	2,5	3,0	1,8	August
1,9	5,3	2,4 r	4,1	2,6 p	2,2 p	2,1	3,3	1,3	September
1,7	5,0	2,3	4,2	3,1 p	2,2 p	2,0	2,9	1,2	Oktober
1,4	4,8	1,9	4,1	3,0 p	1,8 p	1,7	2,9	0,8	November
0,9	5,1 p	1,8	3,9	3,0 p	1,9 p	2,1	3,2	1,0	Dezember
2,1	4,9 p	2,0 p	3,7	3,1 p	2,5 p	2,5	2,9	1,6	Januar 2002
									Februar
									März
									April
									Mai
									Juni
									Juli
									August
									September
									Oktober
									November
									Dezember

Fachserie 17: Preise

Reihe 1: Preisindizes für die Land- und Forstwirtschaft

Der etwa 8 Wochen nach dem Berichtsmonat erscheinende Monatsbericht enthält Angaben über Erzeugerpreise landwirtschaftlicher und forstwirtschaftlicher Produkte sowie über Einkaufspreise landwirtschaftlicher Betriebsmittel. Im Jahresbericht sind zu allen Veröffentlichungspositionen die Indexzahlen für einen mehrjährigen Zeitraum aufgeführt.

Zur Berechnung des Index der Erzeugerpreise landwirtschaftlicher Produkte werden ca. 1 400 Preisreihen für 129 Waren, beim Index der Erzeugerpreise forstwirtschaftlicher Produkte aus den Staatsforsten ca. 600 Preisreihen für 75 Waren und beim Index der Einkaufspreise landwirtschaftlicher Betriebsmittel ca. 3 900 Preisreihen für 154 Waren und Leistungen herangezogen.

Reihe 2: Preise und Preisindizes für gewerbliche Produkte (Erzeugerpreise)

In dem etwa 4 Wochen nach dem Berichtszeitraum vorliegenden Monatsbericht sind Angaben über Erzeugerpreise im Inlandsabsatz für rd. 800 Positionen nach dem „Systematischen Güterverzeichnis für Produktionsstatistiken“ – für ausgewählte Gütergruppen einschl. des Auslandsabsatzes – enthalten. Im Jahresbericht werden überwiegend Vergleichsdaten zurückliegender Jahre veröffentlicht. Zur Berechnung der Indizes werden ca. 13 000 Preisreihen für rd. 1 700 Waren verwendet.

Reihe 2.S.2: Index der Erzeugerpreise gewerblicher Produkte – Lange Reihen auf Basis 1991 –

Dieser Sonderband enthält neben ausführlichen methodischen Informationen auch Hinweise zum Berechnen langer Reihen und zum Rechnen mit Preisleitklauseln Jahresindizes auf der Basis 1991 (= 100), die vielfach bis 1949 und für 1938 zurückgerechnet wurden. Die Darstellung der Monatsindizes reicht von 1976 bis 1990.

Reihe 3: Preisindex für den Wareneingang des Produzierenden Gewerbes

Die Bundesregierung hat den Empfehlungen des Statistischen Beirats zugestimmt, die Berechnung des Preisindex für den Wareneingang des Produzierenden Gewerbes einzustellen. Ergebnisse dieses Index sind damit letztmalig für das Jahr 1998 verfügbar.

Reihe 4: Messzahlen für Bauleistungspreise und Preisindizes für Bauwerke

Für die Monate Februar, Mai, August und November werden neben einem vierteljährlichen Eilbericht mit den wichtigsten Eckdaten ausführliche Vierteljahresberichte herausgegeben. Die Nachweisungen enthalten Preisindizes für den Neubau von Wohngebäuden, Nichtwohngebäuden und Sonstigen Bauwerken, für Einfamilien-Fertighäuser sowie für die Instandhaltung von Wohngebäuden. Den Indexberechnungen liegen rd. 35 000 Preisreihen für 220 Bauleistungen zugrunde.

Reihe 5: Kaufwerte für Bauland

Angaben zu Baulandveräußerungen wie Fälle, Flächen, Kaufsummen werden vierteljährlich nach Baugebieten, Baulandarten sowie Gemeindegrößenklassen für Bund und Länder veröffentlicht. Der Jahresbericht ist zusätzlich u. a. nach Veräußerern und Erwerbem aufgliedert und enthält die Ergebnisse ausgewählter Städte.

Reihe 6: Index der Großhandelsverkaufspreise

Der etwa 4 Wochen nach dem Berichtszeitraum erscheinende Monatsbericht zeigt die Entwicklung der bei Großhandelsunternehmen und -märkten ermittelten Verkaufspreise im Inlandsabsatz in institutioneller Gliederung nach 31 Wirtschaftsklassen sowie in waresystematischer Gliederung nach 434 Güterarten. Im Jahresbericht werden langfristige Übersichten veröffentlicht. In die Berechnung des Index werden 4 161 Preisreihen einbezogen.

Reihe 7: Preisindizes für die Lebenshaltung

Preisindizes für die Lebenshaltung aller privaten Haushalte werden für Deutschland insgesamt, das frühere Bundesgebiet und die neuen Länder und Berlin-Ost veröffentlicht. Für das frühere Bundesgebiet und die neuen Länder werden zusätzlich jeweils Verbraucherpreisindizes für drei eng (aber in West und Ost unterschiedlich) abgegrenzte Haushaltstypen berechnet. Preisindizes für den Einzelhandel werden nur noch für Deutschland insgesamt bereitgestellt.

Während ein etwa 14 Tage nach dem Berichtszeitraum erscheinender monatlicher Eilbericht ausgewählte Eckdaten der Lebenshal-

tungsindizes und des Index der Einzelhandelspreise enthält, sind im Monatsbericht weitaus umfangreichere Nachweisungen veröffentlicht. Ausführliche Ergebnisse in tiefer fachlicher Gliederung ab Januar 1994 enthält der Jahresbericht.

Reihe 7.S.1: Preisindizes für die Lebenshaltung – Lange Reihen –

In diesem Sonderbeitrag werden lange Reihen (z.T. zurück bis 1948) des Preisindex für die Lebenshaltung veröffentlicht.

Reihe 8: Preisindizes für die Ein- und Ausfuhr

Im Monatsbericht, der etwa 4 Wochen nach dem Berichtszeitraum vorliegt, werden der Einfuhrpreisindex für etwa 590, der Ausführpreisindex für etwa 515 Warengruppen und Waren sowie die Terms of Trade veröffentlicht. Der Jahresbericht bringt langfristige Übersichten. Für die Berechnung des Einfuhrpreisindex werden ca. 7 230 Preisrepräsentanten, für den Ausführpreisindex 5 970 herangezogen.

Reihe 9: Preise und Preisindizes für Verkehr und Nachrichtenübermittlung

Der Jahresbericht enthält für den Bereich Personenverkehr Preise und Preisindizes für die Personen- und Gepäckbeförderung im Schienenverkehr sowie Preisindizes für die Personenbeförderung im Luftverkehr. Für den Bereich Güterverkehr werden Preise im Spediteursammelgutverkehr und Indizes der Seefrachtraten nachgewiesen. Im Bereich Nachrichtenübermittlung werden Erzeuger- und Verbraucherpreisindizes für Post- und Telekommunikationsdienstleistungen dargestellt.

Reihe 10: Internationaler Vergleich der Preise für die Lebenshaltung

Die Verbrauchergeldparitäten sowie Devisenkurse werden in einem etwa 4 Wochen nach dem Berichtszeitraum erscheinenden Monatsbericht und einem Jahresbericht veröffentlicht; letzterer enthält umfangreichere Nachweisungen sowie längerfristige Zeitreihen. Verbrauchergeldparitäten werden monatlich für ca. 60 Länder dargestellt.

Reihe 11: Preise und Preisindizes im Ausland

Der etwa 6 Wochen nach dem Berichtszeitraum erscheinende Monatsbericht enthält neben Angaben von Preisindizes für die Lebenshaltung (z. Z. für mehr als 80 Länder), für Erzeugnisse des Großhandels und der gewerblichen Produktion sowie für Baustoffe und Bauwerke auch absolute Preise für Welthandelsgüter in Originalwährung. Im Jahresbericht werden außerdem umfassende Informationen über Verbraucherpreise (für rd. 80 Länder) nachgewiesen.

Klassifikationen

Klassifikation der Wirtschaftszweige mit Erläuterungen, Ausgabe 1993

Systematisches Güterverzeichnis für Produktionsstatistiken, Ausgaben 1995

Internationales Warenverzeichnis für den Aussenhandel (SITC-Rev. 3), Ausgabe 1986

Systematik der Einnahmen und Ausgaben der privaten Haushalte, Ausgabe 1998

Systematik der Bauwerke, Ausgabe 1978

DUSTATIS
wissen. nutzen.

Statistisches Bundesamt
Gustav-Stresemann-Ring 11
65189 Wiesbaden

Veröffentlichungen und Prospekte sind durch den Verlag Metzler-Poeschel, Verlagsauslieferung: SFG-Servicecenter Fachverlage GmbH, Postfach 43 43, 72774 Reutlingen, Tel. 0 70 71 / 93 53 50, erhältlich.