

Statistisches Bundesamt

# Preise

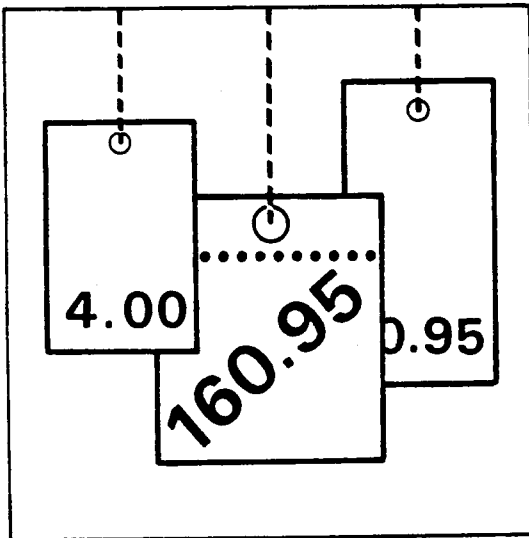

Fachserie 17

## Reihe 2

Preise und Preisindizes für gewerbliche Produkte  
(Erzeugerpreise)

**Juli 1991**



Ausgewählte Indizes der Erzeugerpreise gewerblicher Produkte verbreitet das Statistische Bundesamt mit seinem SOFORTDIENST FÜR DIE WIRTSCHAFT aktuell über BILDSCHIRMTEXT. Die Seiten sind mit \*4848460# direkt abrufbar.



Für Benutzer der amtlichen Statistik steht als Service-Einrichtung des Statistischen Bundesamtes das EDV-gestützte STATISTISCHE INFORMATIONSSYSTEM DES BUNDES (STATIS-BUND) zur Verfügung. Es enthält ausgewählte statistische Zeitreihen - für den Index der Erzeugerpreise gewerblicher Produkte sämtliche in Tabelle 1.1 aufgeführten Reihen - und bietet die Möglichkeit, eigene Auswertungen, Berechnungen und mathematisch-statistische Analysen durchzuführen. Darüber hinaus können Zeitreihensegmente auf Magnetband und Diskette - auf Wunsch auch im Abonnement - bezogen werden.

Herausgeber:  
Statistisches Bundesamt  
Gustav-Stresemann-Ring 11  
6200 Wiesbaden 1

Auskunft und Beratung:  
Statistisches Bundesamt  
(0611) 752444 und 752869

Verlag:  
Metzler-Poeschel Stuttgart

Verlagsauslieferung:  
Hermann Leins GmbH & Co. KG  
Holzwiesenstr. 2  
Postfach 11 52  
7408 Kusterdingen  
Telefon: 07071/33046  
Telex: 7 262 891 mepo d  
Telefax: 07071/33653

Erscheinungsfolge: monatlich  
Erschienen im September 1991  
Preis: DM 9,70  
Bestellnummer: 2170200 - 91107

Copyright: Statistisches Bundesamt, Wiesbaden 1991

Vervielfältigung - außer für gewerbliche Zwecke -  
mit Quellenangabe gestattet.

## Inhalt

Seite

### I. T E I L :

Angaben für die Bundesrepublik Deutschland nach dem Gebietsstand vor dem 03.10.1990; sie schließen Berlin (West) ein.

#### Textteil

1	Erläuterungen .....	4
2	Aktuelle Ergebnisse .....	7
3	Schaubild .....	8

#### Tabelleenteil

##### Indizes

1	Index der Erzeugerpreise gewerblicher Produkte (Inlandsabsatz)	
1.1	Aktuelle Ergebnisse .....	9
1.2	Mittelfristige Übersicht .....	26
1.3	Langfristige Übersicht .....	34
2	Zusammengefaßter Index der Erzeugerpreise gewerblicher Produkte im Inlands- und Auslandsabsatz .....	35

##### Preise

3	Erzeugerpreise ausgewählter gewerblicher Produkte .....	36
	Berichtigte Ergebnisse .....	40

### II. T E I L :

Angaben für die fünf neuen Bundesländer sowie das frühere Berlin (Ost).

#### Textteil

1	Erläuterungen .....	42
---	---------------------	----

#### Tabelleenteil

1	Index der Erzeugerpreise gewerblicher Produkte (Inlandsabsatz)	
1.1	Aktuelle Ergebnisse .....	44
1.2	Kurzfristige Übersicht .....	45

#### Zeichenerklärung

r	=	berichtigte Zahl
-	=	nichts vorhanden
...	=	Angaben fallen später an
.	=	Zahlenwert unbekannt oder geheimzuhalten
	=	grundsätzliche Änderung innerhalb einer Reihe, die den zeitlichen Vergleich beeinträchtigt

#### Abkürzungen

G	=	Gramm	M(m)	=	Meter
KG(kg)	=	Kilogramm	M3(m <sup>3</sup> )	=	Kubikmeter
DT(dt)	=	Dezitonne (100 kg)	L(l)	=	Liter
T(t)	=	Tonne	HL(hl)	=	Hektoliter
MM(mm)	=	Millimeter	KW(kW)	=	Kilowatt
CM(cm)	=	Zentimeter	MWH(mWh)	=	Megawattstunde
CM3(cm <sup>3</sup> )	=	Kubikzentimeter	V	=	Volt
D	=	Jahresdurchschnitt			

Soweit Ergebnisse für die einzelnen Bundesländer berechnet und veröffentlicht werden, erscheinen sie in den "Statistischen Berichten" der Statistischen Ämter der Länder unter der Kennziffer M I 1.

## I. T E I L :

Angaben für die Bundesrepublik Deutschland nach dem Gebietsstand vor dem 03.10.1990; sie schließen Berlin (West) ein.

### 1 Erläuterungen

- 1 Der Index der Erzeugerpreise gewerblicher Produkte (Inlandsabsatz) mißt auf repräsentativer Grundlage die Entwicklung der Preise für die im Inland (Bundesrepublik Deutschland nach dem Gebietsstand vor dem 3.10.1990; Berlin (West) ist eingeschlossen) von der Energie- und Wasserversorgung sowie dem Bergbau und Verarbeitenden Gewerbe hergestellten und in der Bundesrepublik Deutschland (Gebietsstand ab 3.10.1990) abgesetzten Erzeugnisse. Die Bezugsgröße des Gesamtindex ist die Summe aller gewerblichen Inlandsumsätze im Basisjahr (gegenwärtig: 1985), wie sie vor allem durch den Monatsbericht im Bergbau und im Verarbeitenden Gewerbe nachgewiesen wird. Damit werden also auch die Umsätze zwischen den gewerblichen Unternehmen preisstatistisch berücksichtigt (sog. Bruttoprinzip der auf Wirtschaftsbereiche bezogenen Preisindexberechnung). Im Hinblick auf die wesentlichen Rechenvorgänge kann der Index als der gewogene Durchschnitt aus den Preisveränderungszahlen in der Darstellung Basisjahr = 100 (überwiegend Durchschnittsmeßzahlen) bezeichnet werden, die für eine repräsentative Auswahl gewerblicher Produkte (die sog. Preisrepräsentanten) gebildet werden. Als Wägungszahlen (= Indexgewichte) dienen die Umsatzanteile jeweils derjenigen Erzeugnisse im Basisjahr, für die Einzelpreisreihen als repräsentativ angesehen werden.
- 2 Die Einzelpreisreihen werden in der Form von Meßzahlen auf der Grundlage des Preisstandes im Basisjahr (= 100) dargestellt. Sie beruhen auf den Ergebnissen monatlicher Preiserhebungen bei einer repräsentativen Auswahl gewerblicher Unternehmen. Stichtag der Erhebungen ist der 21. des Berichtsmontats (bei Benzin, Dieselkraftstoff und Heizölen der 15.). Erfragt werden die an diesem Tag (ggf. kurz davor oder danach) vertraglich vereinbarten Preise. Damit die monatlichen Werte einer Einzelpreisreihe nur "reine" Preisveränderungen zum Ausdruck bringen, müssen alle für die Höhe des Preises maßgeblichen Faktoren, die sogenannten preisbestimmenden Merkmale, so lange wie möglich konstant gehalten werden. Dies gilt nicht nur für die Mengeneinheit des beobachteten Erzeugnisses und dessen qualitative Beschaffenheit, sondern auch für die verschiedenen Handels-, Liefer- und Zahlungsbedingungen. Ändert sich eines dieser Merkmale, so kann die Differenz zwischen dem neuen und dem zuletzt gemeldeten Preis eine unechte Preisveränderung enthalten, die eliminiert werden muß. Die monatlich ermittelten Preise sind Effektivpreise (keine Listenpreise) ohne Mehrwertsteuer, aber ggf. einschließlich Verbrauchsteuern (z.B. Mineralölsteuer, Tabaksteuer) und anderer gesetzlicher Abgaben (z.B. Ausgleichsabgabe bei elektrischem Strom, Bevorratungsbeitrag bei Mineralölzeugnissen). Gegenwärtig werden rund 6 000 Unternehmen nach ihren Verkaufspreisen für insgesamt 2 400 repräsentativ ausgewählten Güterarten befragt. Dem Index liegen rund 15 500 Einzelpreisreihen zugrunde.
- 3 Der Index wird nach der sogenannten Laspeyres-Formel berechnet. Das bedeutet, daß die aus dem gegenwärtigen Basisjahr (1985) stammenden Wägungszahlen bis zur Umstellung des Index auf ein neueres Basisjahr unverändert bleiben. Als nächstes Basisjahr ist das Jahr 1991 in Aussicht genommen. Das letzte Basisjahr vor dem gegenwärtigen Basisjahr war das Jahr 1980. Für längerfristige Vergleiche können durch Verkettung der gegenwärtigen Berechnungsergebnisse auf Basis 1985 (= 100) mit den früheren Indexzahlen auf Basis 1980 (= 100) gebildet werden. Zu diesem Zweck enthalten die Tabellen 1.1 und 2 Verkettungsfaktoren, die als Quotienten aus den Januarindizes 1985

auf der neuen Basis 1985 = 100 und den entsprechenden Januarindizes auf der früheren Basis 1980 = 100 gebildet worden sind. Die Verkettungsfaktoren gelten solange, wie der Index auf Basis 1985 berechnet und veröffentlicht wird.

**Umbasierung auf 1985 = 100:** Indizes auf Basis 1980 = 100, die sich auf Berichtsperioden vor 1985 beziehen, sind mit dem Verkettungsfaktor zu multiplizieren (Achtung: die für die Berichtsperioden Januar 1985 bis Februar 1988 auf Basis 1980 veröffentlichten Indizes dürfen nicht auf Basis 1985 umgerechnet werden! Für diese Zeit liegen originär berechnete Indizes auf Basis 1985 vor, die in den Jahresberichten 1987 und 1988 veröffentlicht sind). Vgl. auch Pkt. 6 und 7 dieser Erläuterungen.

**Umbasierung auf 1980 = 100:** Sämtliche auf Basis 1985 originär gerechneten Indizes (d.h. ab Berichtsmonat Januar 1985) können mittels Division durch den Verkettungsfaktor auf Basis 1980 umgerechnet werden. (Achtung: Die Art der Berechnung des Verkettungsfaktors erfordert bereits die Umrechnung der Indizes auf Basis 1980 ab Berichtsmonat Januar 1985! Soll erst nach Einstellung der Berechnung auf Basis 1980 von Basis 1985 auf Basis 1980 umgerechnet werden, so kann man sich mit der Ermittlung eigener Verkettungsfaktoren behelfen, die sinnvollerweise als Quotienten aus den Indizes Februar 1988 (Basis 1985) und Februar 1988 (Basis 1980) zu rechnen sind).

Die Angabe eines Verkettungsfaktors fehlt bei denjenigen Positionen, für die es keine Indexreihe auf früherer Basis gibt bzw. bei denen eine Verbindung der alten mit der neuen Reihe wegen zu großer Unterschiede in der Auswahl von Preisrepräsentanten problematisch wäre.

- 4 Der Index der Erzeugerpreise gewerblicher Produkte wird nicht nur als Gesamtreihe, d.h. für die Gesamtheit der gewerblichen Produkte (genaugenommen: ohne Spalt- und Brutstoffe; von den Wasserfahrzeugen nur Boote und Yachten; ohne Luft- und Raum-

fahrzeuge), sondern für eine große Zahl von Gütergruppen verschiedener Aggregationsstufen berechnet und veröffentlicht. Die dabei angewandten Gliederungsprinzipien sind die des "Systematischen Güterverzeichnis für Produktionsstatistiken", Ausgabe 1982 (GP 1982), dem auch die Beschreibung der verschiedenen Indexpositionen entspricht. Zur eindeutigen Bestimmung werden diesen Positionen in der Tabelle 1.1 die betreffenden GP-Nummern vorangestellt. Einige Zusammenfassungen, die anderen Systematiken entstammen und deshalb keine Nummer haben, werden des allgemeinen Interesses wegen gebracht.

- 5 Während die Tabelle 1.1 dem kurzfristigen Vergleich dient, enthält die Tabelle 1.2 Reihen für einen mehrjährigen Zeitraum. In dieser Tabelle werden auch jährlich und monatlich die prozentualen Indexveränderungen im Jahresabstand (Jahresveränderungsraten) ausgewiesen. Eine langfristige Übersicht mit jährlichen Angaben für 1938 und ab 1949 bietet für die wichtigsten Teilindizes Tabelle 1.3. Die Tabelle 2 bietet für nahezu die gleichen Produktzusammenfassungen wie in der Tabelle 1.2 Nachweise über die Preisentwicklung bei den gewerblichen Produkten *insgesamt*, einschließlich der *Exporte*. Hierbei handelt es sich um eine Kombination des Index der Erzeugerpreise gewerblicher Produkte im Inlandsabsatz mit dem Teilindex für gewerbliche Erzeugnisse aus dem Index der Ausfuhrpreise.
- 6 In der vorliegenden Reihe 2 der Fachserie 17 erscheinen auch *Jahresberichte*. Sie enthalten zu allen Positionen der Tabelle 1.1 Indexzahlen für einen mehrjährigen Zeitraum. Auf Basis 1985 zurückgerechnete Indizes sind in tiefer sachlicher Untergliederung für Perioden vor 1985 veröffentlicht in Fachserie 17, Reihe 2. S. 1 - Lange Reihen - (Best.-Nr. 2170291-88900).
- 7 Weitere methodische Erläuterungen zur Berechnung des Index der Erzeugerpreise gewerblicher Produkte auf Ba-

sis 1985 enthält ein Aufsatz in Heft 4/1988 der Zeitschrift "Wirtschaft und Statistik"; eine vertiefte methodische Darstellung ist in Fachserie 17, Reihe 2. S. 1 - Lange Reihen - abgedruckt.

- 8 Gewerbl i c h e E r z e u g - n i s s e werden außer im Index der Ausführpreise (Best.-Nr. 2170800) auch noch in den folgenden, für a n d e r e W i r t s c h a f t s - s t u f e n monatlich berechneten Preisindizes des Statistischen Bundesamtes nachgewiesen und ebenfalls in der Fachserie 17 veröffentlicht: Index der Großhandelsverkaufspreise (Best.-Nr. 2170600), Index der Einzelhandelspreise (Best.-Nr. 2170700), Preisindex für die Lebenshaltung aller privaten Haushalte sowie bestimmter Haushaltstypen (Best.-Nr. 2170700), Index der Einfuhrpreise (mit verschiedenen Teilindizes für gewerbliche Erzeugnisse aus dem Ausland) (Best.-Nr. 2170800).

Für den Bereich des Baugewerbes werden vierteljährlich Preisindizes für Bauwerke (Wohngebäude, Gewerbliche Betriebsgebäude u.a.) ermittelt (Best.-Nr. 2170400).

Wichtige Informationen bietet auch der monatlich berechnete Preisindex für den Wareneingang des Produzierenden Gewerbes (Best.-Nr. 2170300), der sich auf die Einkaufsseite der Unternehmen des Produzierenden Gewerbes bezieht.

- 9 Die Tatsache, daß aus den Indexzahlen der Effekt von Qualitätsänderungen und anderen Änderungen in den preisbestimmenden Merkmalen der beobachteten Erzeugnisse herausgerechnet wurde, kann von besonderer Be-

deutung sein, wenn die Indizes zur E r m i t t l u n g v o n W i e d e r b e s c h a f f u n g s w e r t e n verwendet werden. Sind Güter in der ursprünglichen Qualität nicht mehr käuflich, weil von der betreffenden Güterart nur verbesserte Ausführungen am Markt sind, dann können sich bei der Verwendung der Preisindizes Wiederbeschaffungswerte ergeben, die unter den Beträgen liegen, die bei der Wiederbeschaffung tatsächlich aufgewendet werden müssen.

- 10 Die D u r c h s c h n i t t s - p r e i s e , die in diesem Bericht veröffentlicht werden (S. 36 ff), können im allgemeinen nur als grobe Anhaltspunkte für das absolute Preisniveau der betreffenden Waren angesehen werden, denn die Statistik der Erzeugerpreise gewerblicher Produkte ist, wie die gesamte amtliche Preisstatistik, auf den Nachweis von Preisveränderungen ausgerichtet. Deswegen sind ihre wichtigsten Ergebnisse Preisindizes und Preismeßzahlen und nicht etwa Durchschnittspreise. Wirklich zuverlässige Angaben über das absolute Preisniveau würden andere Erhebungsverfahren und vor allem eine viel größere Anzahl von Einzelpreisen (einzelner Berichtsstellen) voraussetzen.

- 11 Die Monatsberichte der Fachserie 17, Reihe 2 "Preise und Preisindizes für gewerbliche Produkte (Erzeugerpreise)" erscheinen etwa 4 Wochen, die Jahresberichte etwa 3 Monate nach Ablauf des Berichtszeitraumes und sind zu beziehen über den Buchhandel oder direkt beim Verlag Metzler-Poeschel, Stuttgart, Verlagsauslieferung: Hermann Leins GmbH & Co. KG, Holzwiesenstr. 2, Postfach 11 52, 7408 Kusterdingen.

## 2 Aktuelle Ergebnisse

Der für das bisherige Bundesgebiet berechnete Index der Erzeugerpreise gewerblicher Produkte (Inlandsabsatz) stieg von Juni 1991 (Indexstand: 103,1; 1985 = 100) auf Juli 1991 (104,0) kräftig um 0,9 % und lag damit um 3,3 % über dem Stand von Juli 1990 (100,7). Ein gleicher oder stärkerer Anstieg gegenüber dem Vorjahresmonat wurde letztmalig im Oktober 1989 (+ 3,4 %) und gegenüber dem Vormonat im Januar 1989 (+ 1,0 %) errechnet. Im Juni und Mai 1991 hatte die Jahresveränderungsrate + 2,3 % bzw. + 2,2 % betragen. In der Berechnung ohne Mineralölerzeugnisse erhöhte sich der Index im Juli 1991 gegenüber dem Vormonat um 0,2 % und gegenüber dem Vorjahresmonat um 2,4 %.

Teurer als im Vormonat waren im Juli 1991 unter anderem Braunkohlenbriketts (+ 6,7 %), Erdgas (+ 2,4 %), Motorenbenzin (+ 22 %), Dieselkraftstoff (+ 13,7 %), leichtes Heizöl (+ 9,4 %), schweres Heizöl (+ 3,7 %), Baustoffe aus Leichtbeton (+ 4,5 %), Leichtmetallformguß (+ 3,8 %), frisches Schweinefleisch (+ 2,2 %) sowie Röstkaffee (+ 1,5 %).

Nennenswerte Verbilligungen gab es im Juli gegenüber dem Vormonat bei Flüssiggas (- 5,9 %), Bitumen (- 5,6 %), Betonstahl (- 1,9 %), Düngemitteln (- 5,4 %) sowie bei Ölkuchen und Schrotten (- 9,0 %).

**INDEX DER ERZEUGERPREISE GEWERBLICHER PRODUKTE (INLANDSABSATZ)  
UND AUSGEWÄHLTE TEILINDIZES  
1985 = 100**

**PREISINDEX**

**VERÄNDERUNG GEGENÜBER DEM JEWEILIGEN VORJAHRESMONAT IN %**

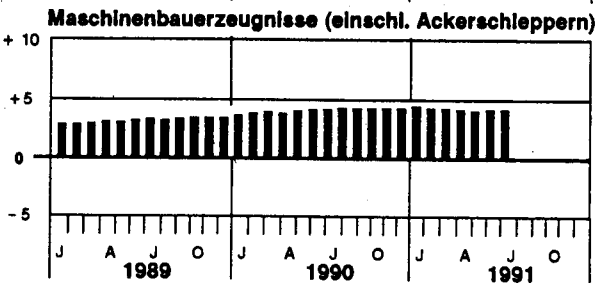
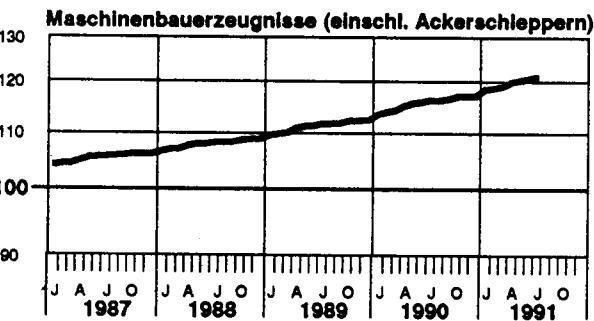
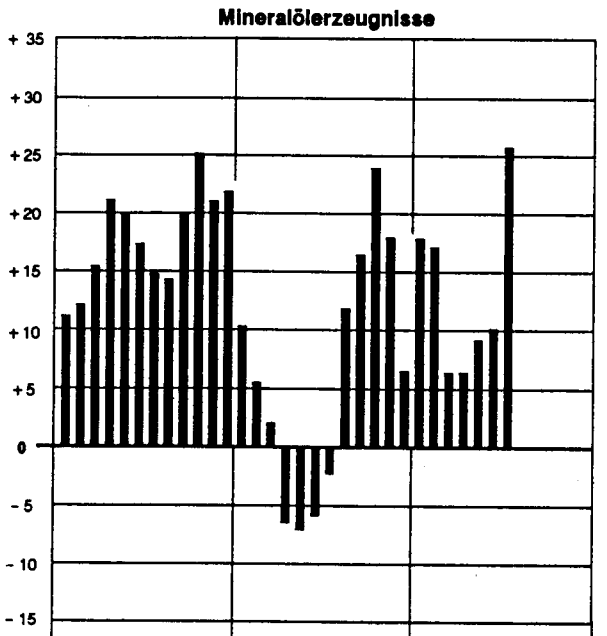
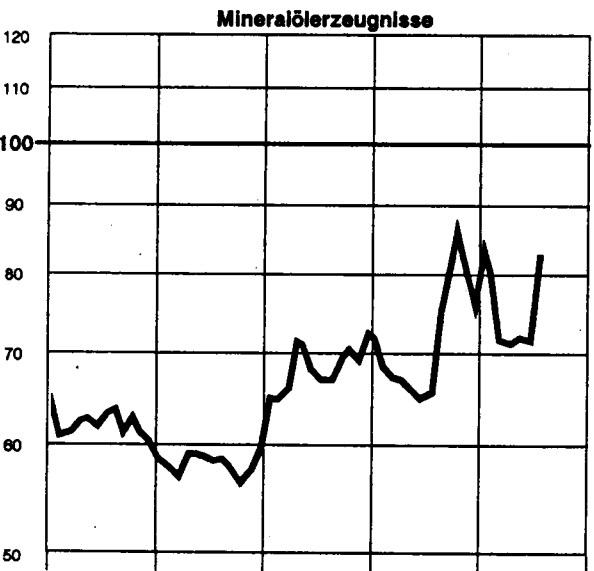
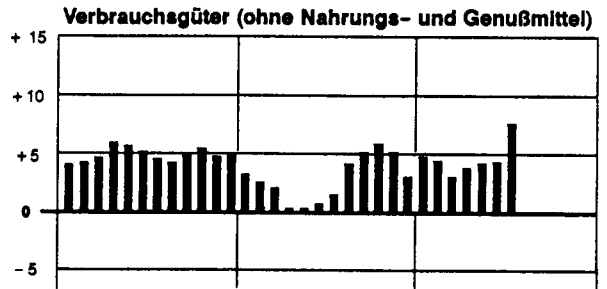
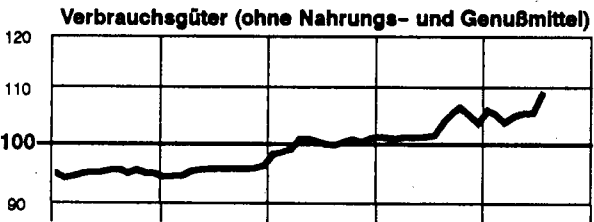
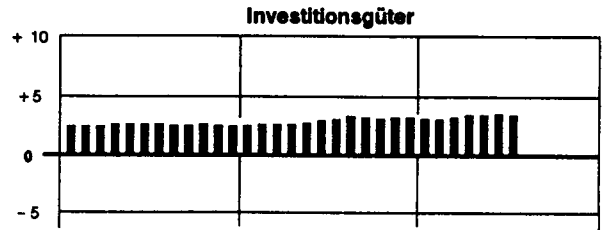
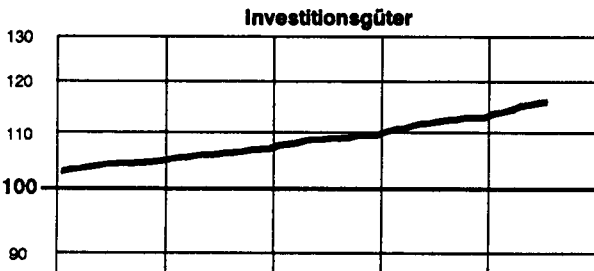
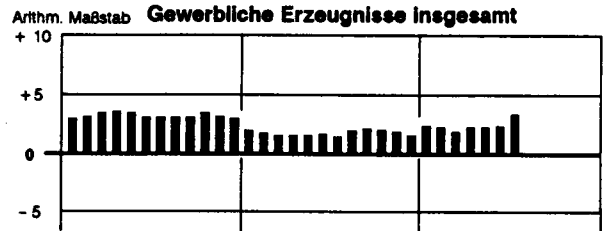
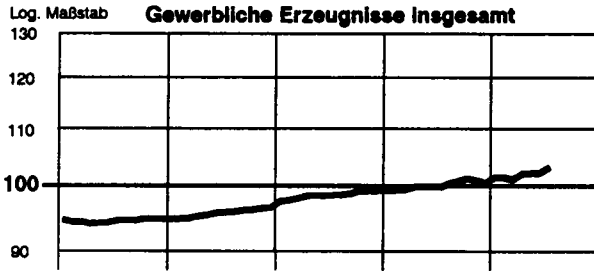

J A J O J A J O J A J O J A J O J A J O  
1987 1988 1989 1990 1991

J A J O J A J O J A J O  
1989 1990 1991



1 INDEX DER ERZEUGERPREISE GEWERBLICHER PRODUKTE (INLANDSABSATZ)

1.1 AKTUELLE ERGEBNISSE

1985 = 100

LFD NR.	NR. DER GP-SYSTEMATIK	WARENGRUPPE, -ZWEIG, -KLASSE UND -ART	WÄGUNGSAnteil AM GESAMT-INDEX IN PROMILLE	VERKETTUNGSAKTOR 1)	1990	1991		VERÄNDERUNG JULI 1991 GEGENÜBER JULI 1990 IN PROZENT		
					DURCHSCHNITT	JULI	JUNI	JULI	JULI 1991	JUNI 1991
1		GEWERBLICHE ERZEUGNISSE INSGESAMT	1 000	0,81931	101,0	100,7	103,1	104,0	+ 3,3	+ 0,9
		DARUNTER:								
2		FERTIGERZEUGNISSE 2)	288,72	0,83700	107,8	107,2	111,1	113,0	+ 5,4	+ 1,7
3		INVESTITIONSGÜTER	139,89	0,83362	112,9	113,2	116,8	117,1	+ 3,4	+ 0,3
4		VERBRAUCHSGÜTER (OHNE NAHRUNGS- UND GENUSSMITTEL)	148,83	0,84109	102,9	101,6	105,7	109,3	+ 7,6	+ 3,4
5		VERBRAUCHSGÜTER (OHNE NAHRUNGS- UND GENUSSMITTEL, OHNE MINERALÖLERZEUGNISSE)	117,27	0,85272	109,6	109,6	112,9	113,3	+ 3,4	+ 0,4
6		GEWERBLICHE ERZEUGNISSE INSGESAMT (OHNE ELEKTRIZITÄT, ERDGAS, FERNWÄRME UND WASSER)	842,02	0,84180	103,6	103,2	105,2	106,0	+ 2,7	+ 0,8
7		GEWERBLICHE ERZEUGNISSE INSGESAMT (OHNE MINERALÖLERZEUGNISSE)	945,20	0,82378	102,6	102,7	105,0	105,2	+ 2,4	+ 0,2
8		GEWERBLICHE ERZEUGNISSE INSGESAMT (OHNE NE-METALLE UND -METALLHALBZEUG)	984,73	0,81864	101,1	100,8	103,4	104,3	+ 3,5	+ 0,9
9	10/2122	ELEKTRIZITÄT, ERDGAS, FERNWÄRME, WASSER 3) 4)	157,98	0,68447	87,3	87,6	92,3	93,1	+ 6,3	+ 0,9
10	10	ELEKTRIZITÄT, FERNWÄRME, WASSER 3) 4)	95,76	.	105,0	104,0	104,5	104,6	+ 0,6	+ 0,1
11	21	BERGBAULICHE ERZEUGNISSE	87,14	.	71,6	73,0	81,0	82,4	+12,9	+ 1,7
12		BERGBAULICHE ERZEUGNISSE (OHNE ERDGAS)	24,92	0,74497	100,3	99,7	99,8	100,0	+ 0,3	+ 0,2
13		ERZEUGNISSE DES VERARBEITENDEN GEMERBES	817,10	0,84466	103,7	103,3	105,3	106,2	+ 2,8	+ 0,9
14		ERZEUGNISSE DES VERARBEITENDEN GEMERBES (OHNE MINERALÖLERZEUGNISSE)	762,30	0,85151	105,9	106,0	107,7	107,9	+ 1,8	+ 0,2
15		ERZEUGNISSE DES GRUNDSTOFF- UND PRODUKTIONS-GÜTERGEMERBES	238,87	0,82387	93,1	91,4	91,8	94,2	+ 3,1	+ 2,6
16	22	MINERALÖLERZEUGNISSE	54,80	0,77120	72,9	65,7	71,8	82,6	+25,7	+15,0
17	25	STEINE UND ERDEN, ASBESTWAREN, SCHLEIFMITTEL	22,60	0,83502	106,9	107,3	112,2	112,5	+ 4,8	+ 0,3
18	27	EISEN UND STAHL	27,01	0,83236	98,2	98,2	93,7	93,3	- 5,0	- 0,4
19	28	NE-METALLE UND -METALLHALBZEUG (EINSCHL. EDEL-METALLEN UND DEREN HALBZEUG)	15,27	0,90814	97,0	98,4	87,0	86,0	-12,6	- 1,1
20	29	GIESSEIERZEUGNISSE	9,22	0,81910	113,2	113,4	117,4	118,4	+ 4,4	+ 0,9
21	301	ERZEUGNISSE DER ZIEHEREIEN UND KALTWALZWERKE	6,91	0,84348	103,9	104,2	101,9	102,0	- 2,1	+ 0,1
22	40	CHEMISCHE ERZEUGNISSE	77,98	0,82471	93,8	93,0	92,6	92,5	- 0,5	- 0,1
23	521/527	FLACHGLAS UND GLASFASER	1,39	0,88830	112,0	112,4	111,0	110,9	- 1,3	- 0,1
24	53	SCHNITTHOLZ, SPERRHOLZ UND SONSTIGES BEARBEITETES HOLZ	6,33	1,06277	112,0	112,3	105,3	105,2	- 6,3	- 0,1
25	55	HOLZSCHLIFF, ZELLSTOFF, PAPIER UND PAPPE 5)	8,68	0,82677	99,9	100,2	96,5	96,1	- 4,1	- 0,4
26	59	GUMMIWAREN	8,68	0,81344	103,0	102,4	108,1	108,2	+ 5,7	+ 0,1
27		ERZEUGNISSE DES INVESTITIONSGÜTER PRODUZIERENDEN GEMERBES	309,96	0,84517	110,7	110,9	114,2	114,5	+ 3,2	+ 0,3
28	302	ERZEUGNISSE DER STAHLVERFORMUNG	13,00	0,85603	105,3	106,1	106,3	106,6	+ 0,5	+ 0,3
29	31	STAHLBAUERZEUGNISSE UND SCHIENENFAHRZEUGE	16,79	0,82595	115,3	116,0	119,6	120,3	+ 3,7	+ 0,6
30	32	MASCHINENBAUERZEUGNISSE (EINSCHL. ACKERSCHLEPPERN)	73,43	0,81917	116,9	117,4	121,9	122,2	+ 4,1	+ 0,2
31	33	STRASSENFAHRZEUGE (OHNE ACKERSCHLEPPER)	73,75	0,82344	114,0	113,7	118,3	118,5	+ 4,2	+ 0,2
32	345	BOOTE UND JACHTEN	0,03	0,79696	115,3	116,3	120,0	120,0	+ 3,2	-
33	36	ELEKTROTECHNISCHE ERZEUGNISSE	85,80	0,88613	105,1	105,3	107,4	107,6	+ 2,2	+ 0,2
34	37	FEINMECHANISCHE UND OPTISCHE ERZEUGNISSE; UHREN	8,86	0,86720	110,1	110,3	113,6	113,7	+ 3,1	+ 0,1
35	38	EISEN-, BLECH- UND METALLWAREN	27,89	0,83956	109,4	109,9	113,0	113,5	+ 3,3	+ 0,4
36	50	BUEROMASCHINEN; DATENVERARBEITUNGSGERAETE UND -EINRICHTUNGEN	8,65	0,86815	86,3	86,9	85,2	85,3	- 1,8	+ 0,1
37	70	FERTIGTEILBAUTEN IM HOCHBAU	1,76	0,83768	117,4	117,6	123,9	125,5	+ 6,7	+ 1,3
38		ERZEUGNISSE DES VERBRAUCHSGÜTER PRODUZIERENDEN GEMERBES	137,72	0,85186	109,1	109,2	112,0	112,4	+ 2,9	+ 0,4
39	39	MUSIKINSTRUMENTE, SPIELWAREN, SPORTGERAETE, SCHMUCK	3,98	0,86801	106,2	106,4	110,5	110,8	+ 4,1	+ 0,3
40	51	BELICHTETE FILME, FUELLHALTER U. AE.	2,42	0,83235	112,6	113,6	118,4	118,6	+ 4,4	+ 0,2
41	522/524	FEINKERAMISCHE ERZEUGNISSE	4,72	0,81964	103,9	104,1	107,6	107,5	+ 3,3	- 0,1
42	54	HOHLGLAS UND VEREDELTES FLACHGLAS	20,57	0,83123	117,4	117,9	122,0	122,2	+ 3,6	+ 0,2
43	56	HOLZWAREN	14,79	0,83001	108,0	107,9	111,3	111,6	+ 3,4	+ 0,3
44	57	PAPIER- UND PAPPEWAREN	20,04	0,85182	112,4	113,1	116,1	116,8	+ 3,3	+ 0,6
45	58	DRUCKEREIERZEUGNISSE	25,41	0,90302	107,6	107,2	110,8	111,1	+ 3,6	+ 0,3
46	61	KUNSTSTOFFERZEUGNISSE	1,11	0,77945	101,3	101,8	99,1	98,8	- 2,9	- 0,3
47	62	LEDER	4,53	0,85224	109,4	109,4	111,9	112,4	+ 2,7	+ 0,4
48	63	LEDERWAREN UND SCHUHE	23,28	0,83997	102,8	102,9	103,5	104,0	+ 1,1	+ 0,5
49	64	TEXTILIEN	16,87	0,84211	109,0	109,1	110,5	111,1	+ 1,8	+ 0,5
50		ERZEUGNISSE DES NAHRUNGS- UND GENUSSMITTELGEMERBES	130,55	0,87763	100,7	100,7	102,0	102,1	+ 1,4	+ 0,1
51	68	ERZEUGNISSE DES ERNAHRUNGSGEMERBES	113,74	0,88948	98,7	98,8	100,2	100,4	+ 1,6	+ 0,2
52	69	TABAKWAREN	16,81	0,76888	113,8	113,8	113,9	113,9	+ 0,1	-

1) SIEHE ERLAEUTERUNGEN PUNKT 3.

2) FERTIGERZEUGNISSE NACH IHRER VORWIEGENDEN VERWENDUNG ENTSPRECHEND DER WARENGLIEDERUNG DES INDEX DER GEWERBLICHEN BRUTTOPRODUKTION FUER INVESTITIONS- UND VERBRAUCHSGÜTER.

3) IN DEN PREISINDIZES FUER ELEKTRIZITÄT IST DIE AUSGLEICH-ABGABE NACH DEM DRITTEN VERSTROMUNGSGESETZ BERUECKSICHTIGT.

4) BEI ELEKTRIZITÄT, ERDGAS, WASSER EINSCHL. DER VERKAUFE DER WEITERVERTEILER.

5) OHNE PREISREPRESENTANTEN FUER HOLZSCHLIFF.

1 INDEX DER ERZEUGERPREISE GEWERBLICHER PRODUKTE (INLANDSABSATZ)

1.1 AKTUELLE ERGEBNISSE

1985 = 100

LFD NR.	NR. DER GP-SYSTEMATIK	WARENGRUPPE, -ZWEIG, -KLASSE UND -ART	WAEGUNGS- ANTEIL AM GESAMT- INDEX IN PROMILLE	VERKET- TUNGS- FAKTOR 1)	1990	1990	1991		VERAENDERUNG	
					DURCH- SCHNITT	JULI	JUNI	JULI	JULI 1991	JUNI 1991
53	10	ELEKTRIZITÄT, FERNAERME, WASSER 2) 3)	95,76		105,0	104,0	104,5	104,6	+ 0,6	+ 0,1
54		NACHRICHTLICH: ELEKTRIZITÄT UND ERDGAS 3)			85,7	86,0	90,7	91,5	+ 6,4	+ 0,9
55	101	ELEKTRIZITÄT	84,20	0,75440	104,7	103,5	103,5	103,5	-	-
DARUNTER:										
BEI ABGABE AN										
56	1	PRIVATE HAUSHALTE	18,69	0,73657	107,7	107,2	107,5	107,6	+ 0,4	+ 0,1
57	2	LANDWIRTSCHAFTLICHE BETRIEBE	1,45	0,72728	108,8	108,7	109,8	110,5	+ 1,7	+ 0,6
58	3	GEWERBLICHE BETRIEBE	8,57	0,78583	105,1	103,4	103,0	103,2	- 0,2	+ 0,2
59	4	SONDERABNEHMER	25,47	0,76672	106,3	105,0	105,0	104,9	- 0,1	- 0,1
60		ELEKTRIZITÄT IN NIEDERSPANNUNG	3,58	0,78210	105,3	104,0	105,2	105,2	+ 1,2	-
61		ELEKTRIZITÄT IN HOCHSPANNUNG	21,89	0,76435	106,4	105,2	105,0	104,8	- 0,4	- 0,2
62	105	FERNAERME	4,01	0,66444	84,6	84,3	89,1	90,1	+ 6,9	+ 1,1
63	1	BELIEFERUNG EINES MEHRFAMILIENWOHNHAUSES	2,01	0,66982	85,6	85,3	90,2	90,8	+ 6,4	+ 0,7
64	2	BELIEFERUNG EINES NICHTWOHNUNGSBAUEDES	2,00	0,65719	83,6	83,3	88,0	89,3	+ 7,2	+ 1,5
65	108	WASSER	7,55	0,80291	119,4	119,8	123,5	124,2	+ 3,7	+ 0,6
DARUNTER:										
BEI ABGABE AN										
66	1	PRIVATE HAUSHALTE	4,98	0,78482	120,5	120,9	125,0	125,3	+ 3,6	+ 0,2
67	2	INDUSTRIE (TRINKWASSERQUALITÄT)	1,51	0,79551	122,1	122,5	126,2	126,8	+ 3,5	+ 0,5
68	21	BERGBAULICHE ERZEUGNISSE	87,14		71,6	73,0	81,0	82,4	+12,9	+ 1,7
DARUNTER:										
69	2112-16	ERZEUGNISSE DES KOHLENBERGBAUES	22,26	0,77252	105,1	105,0	105,2	105,5	+ 0,5	+ 0,3
70	2112	STEINKOEHLE, STEINKOEHLENBRIKETS	13,51	0,76426	105,9	105,9	106,2	106,4	+ 0,5	+ 0,2
71	2112 10 1	RUHR-NUSSKOEHLEN (FETT)	0,37	0,75746	102,1	102,1	102,1	102,1	-	-
72	2	AACHENER FETTKOEHLE - 3/4-FETTKOEHLE	0,70	0,73673	107,6	107,6	111,0	114,4	+ 6,3	+ 3,1
RUHR-FEINKOEHLEN										
73	3	GASFLAMM-KOEHLE	0,60	0,77102	105,7	105,7	105,7	105,7	-	-
74	4	FETT-KOEHLE (KRAFTWERKSKOEHLE)	7,75	0,76746	105,9	105,9	105,9	105,9	-	-
75	5	RUHR-KOKSKOEHLEN, KOKSKOEHLE II	1,87	0,77701	106,2	106,2	106,2	106,2	-	-
76	6	SAAR-REVIER, FETTKOEHLE (GEW. FEINKOEHLE)	0,44	0,74014	104,3	104,3	105,9	105,9	+ 1,5	-
77	7	SAAR-REVIER, EDELFAMMKOEHLE (GEW. FEINKOEHLE)	1,98	0,72269	105,9	105,9	107,3	107,3	+ 1,3	-
78	2112 40	RUHR-EIERBRIKETS (ANTHRACIT)	0,40	0,82851	105,8	105,8	105,8	105,8	-	-
79	2114	BRAUNKOEHLE, BRAUNKOEHLENBRIKETS	2,66	0,63102	105,7	105,2	105,2	106,6	+ 1,3	+ 1,3
DARUNTER:										
80	2114 30	BRAUNKOEHLENBRIKETS	0,51	0,65403	107,9	105,2	105,2	112,3	+ 6,7	+ 6,7
81	2116 11	RUHR-KOKS (HOCHOFENKOKS 4)	6,09	0,84034	102,9	102,9	102,9	102,9	-	-
82	2121	INLAENDISCHES ERDOEL (ROH)	1,24	0,54695	40,7	29,0	32,7	32,1	+10,7	- 1,8
83	2122	ERDGAS 3)	62,22	0,57695	60,0	62,3	73,5	75,3	+20,9	+ 2,4
DARUNTER:										
BEI ABGABE AN										
84	1	PRIVATE HAUSHALTE	10,54	0,70368	74,0	74,6	85,1	86,3	+15,7	+ 1,4
85	2	HANDEL UND GEWERBE	1,52	0,68173	71,4	72,0	82,8	84,0	+16,7	+ 1,4
86	3	INDUSTRIE	11,11	0,58793	58,2	59,8	68,9	70,6	+18,1	+ 2,5
87		JAHRESABGABE 1 163 MWH	2,22	0,63001	65,9	68,2	78,3	80,6	+18,2	+ 2,9
88		JAHRESABGABE 11 630 MWH	3,33	0,58521	64,2	66,7	77,5	81,2	+21,7	+ 4,8
89		JAHRESABGABE 116 300 MWH	3,89	0,54346	52,6	55,0	63,5	64,7	+17,6	+ 1,9
90		JAHRESABGABE UEBER 500 000 MWH	1,67	0,54323	49,0	46,2	51,8	49,7	+ 7,6	- 4,1
91	215/6	KALISALZE, STEIN- UND SALINENSALZ	0,91	0,74290	98,8	97,5	98,7	98,7	+ 1,2	-
92	2153	ABSATZFAEHIGE KALISALZE	0,62		94,9	92,9	94,8	94,8	+ 2,0	-
93	2161	STEINSALZ	0,17	0,80065	110,7	110,7	110,7	110,7	-	-
94	2165	SALINENSALZ (SIEDESALZ) EINSCHL. RAFFINADE-SALZ AUS STEINSALZROHFORDERUNG	0,12	0,81097	102,2	102,2	102,0	102,0	- 0,2	-
95	22	MINERALOELERZEUGNISSE	54,80	0,77120	72,9	65,7	71,8	82,6	+25,7	+15,0
DARUNTER:										
96	2211	ROHBEENZIN (NAPHTA)	1,51	0,79297	48,4	33,8	45,5	44,0	+30,2	- 3,3
97	2213	KRAFTSTOFFE	33,79	0,83614	81,5	75,9	82,2	98,3	+29,5	+19,6
98	2213 10	MOTORENBENZIN	22,56	0,83704	85,5	80,8	87,9	107,2	+32,7	+22,0
99	2213 90	DIESELKRAFTSTOFF	11,23	0,83375	73,4	66,0	70,7	80,4	+21,8	+13,7
DARUNTER:										
100		BEI ABGABE AN GROSSHAENDLER	2,82	0,83656	71,8	64,7	69,0	79,6	+23,0	+15,4
101	2	BEI ABGABE AN GEMERBLICHE VERBRAUCHER	5,39	0,84742	72,6	65,5	70,0	80,4	+22,7	+14,9
102	2217	HEIZDELE	12,32	0,74457	55,3	44,9	51,2	55,5	+23,6	+ 8,4
103	2217 10	HEIZDELE, LEICHT	9,00	0,78654	59,4	49,0	56,1	61,4	+25,3	+ 9,4
104	1	BEI ABGABE AN GROSSHAENDLER	4,82	0,78342	58,1	47,4	54,3	60,1	+26,8	+10,7
105	2	BEI ABGABE AN VERBRAUCHER	4,18	0,78910	61,0	50,8	58,2	62,9	+23,8	+ 8,1
106	2217 50	HEIZDELE, SCHWER	3,32	0,66305	44,1	33,8	37,9	39,3	+16,3	+ 3,7
107	1	BEI ABNAHME VON 15 BIS 200 T IM MONAT	0,66	0,66131	45,0	35,1	39,6	41,3	+17,7	+ 4,3
108	2	BEI ABNAHME VON 201 BIS 2 000 T IM MONAT	0,66	0,66186	44,9	35,1	39,4	41,2	+17,4	+ 4,6
109	3	BEI ABNAHME VON 2 001 T UND MEHR IM MONAT	0,66	0,66298	44,9	35,0	39,7	41,2	+17,7	+ 3,8
110	4	AB RAFFINERIE IN KESSEL- ODER TANKKRAFTWAGEN	0,67	0,66453	42,9	32,0	35,3	36,7	+14,7	+ 4,0
111	5	AB RAFFINERIE IN LEICHTERN VON 650 T UND MEHR	0,67	0,66391	42,7	32,0				
112	2231	FLUESSIGAS	2,79	0,70541	53,9	36,0	45,4	42,7	+18,6	- 5,9
113	2252	SCHMIEROELE	1,83		102,9	104,8	108,8	110,9	+ 5,8	+ 1,9
114	2273	BITUMEN	1,87	0,58646	48,4	42,3	35,8	33,8	-20,1	- 5,6

1) SIEME ERLAEUTERUNGEN PUNKT 3.

2) IN DEN PREISINDEXES FUER ELEKTRIZITÄT IST DIE AUSGLEICH- ABGABE NACH DEM DRITTEN VERSTROMUNGSGESETZ BERUECKSICHTIGT.

3) BEI ELEKTRIZITÄT, ERDGAS, WASSER EINSCHL. DER VERKAUFE DER WEITERVERTEILER.



1 INDEX DER ERZEUGERPREISE GEMERBLICHER PRODUKTE (INLANDSABSATZ)

1.1 AKTUELLE ERGEBNISSE

1985 = 100

LFD NR.	NR. DER GP-SYSTEMATIK	WARENGRUPPE, -ZWEIG, -KLASSE UND -ART	WÄGUNGSAnteil AM GESAMT-INDEX IN PROMILLE	VERKET-TUNGSFAKTOR 1)	1990	1990	1991		VERÄNDERUNG JULI 1991 GEGENÜBER JULI 1990 IN PROZENT	
					DURCHSCHNITT	JULI	JUNI	JULI	JULI 1991	JUNI 1991
183	28	NE-METALLE UND -METALLHALBZEUG (EINSCHL. EDELMETALLEN UND DEREN HALBZEUG)	15,27	0,90814	97,0	98,4	87,0	86,0	-12,6	- 1,1
184	281	NE-METALLE UND EDELMETALLE, ROH	7,34	0,96689	93,1	94,7	79,5	79,4	-16,2	- 0,1
185	2811	LEICHTMETALLE UND DEREN LEGIERUNGEN	3,78	.	85,2	82,2	71,4	71,1	-13,5	- 0,4
		DARUNTER:								
186	2811 12	HUETTENALUMINIUM, NICHT LEGIERT	2,27	0,86243	84,2	80,8	72,7	72,1	-10,8	- 0,8
187	2813	SCHWERMETALLE UND DEREN LEGIERUNGEN	3,30	0,98088	105,2	112,3	90,5	90,7	-19,2	+ 0,2
188	2813 11	ELEKTROLYTKUPFER (KATHODEN)	1,79	0,96176	102,5	108,1	95,1	96,0	-11,2	+ 0,9
189	2813 17	KUPFERLEGIERUNGEN	0,23	0,86383	111,5	114,3	96,5	97,6	-14,6	+ 1,1
190	2813 21	WEICH- UND FEINBLEI	0,40	1,46038	114,3	124,6	85,2	85,2	-31,6	-
191	2813 31	FEINZINK	0,88	.	105,1	114,7	82,1	80,7	-29,6	- 1,7
192	2817	EDELMETALLE	0,26	1,72296	54,0	53,2	55,7	55,7	+ 4,7	-
193	2817 10	SILBER	0,14	2,09216	43,4	44,2	43,4	43,1	- 2,5	- 0,7
194	2817 20	GOLD	0,12	1,19307	66,5	63,6	70,0	70,5	+10,8	+ 0,7
195	284	NE-METALLHALBZEUG UND EDELMETALLHALBZEUG	7,93	0,85501	100,5	101,8	93,9	92,1	- 9,5	- 1,9
		DARUNTER:								
196	2841	HALBZEUG AUS ALUMINIUM UND ALUMINIUMLEGIERUNGEN	3,93	0,83252	96,6	96,3	87,2	84,9	-11,8	- 2,6
197	2843	HALBZEUG AUS KUPFER UND KUPFERLEGIERUNGEN	3,81	0,87766	103,7	106,3	100,0	98,7	- 7,1	- 1,3
198	29	GIESSEREIERZEUGNISSE	9,22	0,81910	113,2	113,4	117,4	118,4	+ 4,4	+ 0,9
199	291	EISEN-, STAHL- UND TEMPERGUSS	6,01	0,81131	116,5	116,5	122,2	122,3	+ 5,0	+ 0,1
		DARUNTER:								
200	1	SERIENFERTIGUNG	4,14	0,81131	116,2	116,1	122,0	122,2	+ 5,3	+ 0,2
201	2	EINZELFERTIGUNG	1,29	0,80116	116,4	116,9	122,4	122,4	+ 4,7	-
		DAVON:								
202	2912	GUSSEISEN MIT LAMELLENGRAPHIT	2,88	0,82254	115,8	115,7	122,0	122,0	+ 5,4	-
203	1	SERIENFERTIGUNG	2,36	0,81743	116,1	115,7	122,3	122,4	+ 5,8	+ 0,1
204	2	EINZELFERTIGUNG	0,52	0,84333	114,8	115,9	120,7	120,2	+ 3,7	- 0,4
205	2913	GUSSEISEN MIT KUGELGRAPHIT	1,44	0,83518	115,1	115,0	119,7	119,9	+ 4,3	+ 0,2
206	1	SERIENFERTIGUNG	0,72	0,83376	111,8	111,7	116,5	116,6	+ 4,4	+ 0,1
207	2	EINZELFERTIGUNG	0,14	0,79181	116,4	116,3	120,9	122,2	+ 5,1	+ 1,1
208	3	DRUCKROHRE	0,58	0,84517	118,8	118,9	123,4	123,5	+ 3,9	+ 0,1
209	2914	STAHLGUSS	1,26	0,75849	120,1	120,6	127,3	127,5	+ 5,7	+ 0,2
210	1	SERIENFERTIGUNG	0,63	0,74037	122,3	123,4	130,3	130,6	+ 5,8	+ 0,2
211	2	EINZELFERTIGUNG	0,63	0,77065	117,8	117,8	124,2	124,3	+ 5,5	+ 0,1
212	2917	TEMPERGUSS (SERIENFERTIGUNG)	0,43	0,84906	115,4	114,9	117,6	117,7	+ 2,4	+ 0,1
213	295	NE-METALLFORMGUSS	3,21	0,83717	107,1	107,6	108,2	111,0	+ 3,2	+ 2,6
214	2951	LEICHTMETALLFORMGUSS	2,15	0,83362	104,1	104,0	105,5	109,5	+ 5,3	+ 3,8
215	2954	SCHWERMETALLFORMGUSS	1,06	.	113,1	114,8	113,8	114,1	- 0,6	+ 0,3
216	30	ERZEUGNISSE DER ZIEHEREIEN UND KALTWALZWERKE UND DER STAHLVERFORMUNG	19,91	0,85157	104,8	105,4	104,8	105,0	- 0,4	+ 0,2
217		NACHRICHTLICH GP-NR. 301 UND 2733 10/50 2)	.	0,84070	104,0	104,2	102,1	102,1	- 2,0	-
218	301	ERZEUGNISSE DER ZIEHEREIEN UND KALTWALZWERKE	6,91	0,84348	103,9	104,2	101,9	102,0	- 2,1	+ 0,1
219	3011	KALTWALZWERKS- UND ZIEHEREI-ERZEUGNISSE	3,29	0,81457	107,0	107,0	105,0	105,0	- 1,9	-
220	3011 10	BLANKSTAHL	1,13	0,83888	106,6	106,6	104,6	104,6	- 1,9	-
221	3011 50	BANDSTAHL, KALT GEWALZT	2,16	0,80066	107,2	107,2	105,2	105,2	- 1,9	-
222	3015	KALT GEZOGENER DRAHT	1,40	0,85404	105,0	104,8	104,5	104,5	- 0,3	-
223	3017	DRAHTERZEUGNISSE	2,22	0,87605	98,7	99,7	95,8	96,1	- 3,6	+ 0,3
		DARUNTER:								
224	3017 34	BETONSTAHLMATTEN NACH DIN 488	0,82	0,87023	84,7	88,1	73,7	74,7	-15,2	+ 1,4
225	302	ERZEUGNISSE DER STAHLVERFORMUNG	13,00	0,85603	105,3	106,1	106,3	106,6	+ 0,5	+ 0,3
226	3021	GESENKSMHIEDESTUECKE, FREIFORMSMHIEDESTUECKE BIS 125 KG RDHGEWICHT	4,11	0,83518	103,3	103,4	104,1	104,3	+ 0,9	+ 0,2
		DARUNTER:								
227	3021 1	GESENKSMHIEDESTUECKE AUS STAHL	3,52	0,84287	104,5	104,7	105,5	105,7	+ 1,0	+ 0,2
228	3022	KALTFLIESSPRESSTEILE, PRESS-, ZIEH- UND STANZTEILE AUS STAHL	2,08	0,86754	102,8	103,4	102,5	102,8	- 0,6	+ 0,3
229	30 23	FEDERN AUS STAHL UND NE-METALL	1,66	0,86313	105,5	105,9	107,1	107,1	+ 1,1	-
230	30 23 12/26	FEDERN, WARM GEFORMT	0,81	.	101,1	101,1	101,6	101,6	+ 0,5	-
231	30 23 22/41	FEDERN, KALT GEFORMT	0,85	.	109,6	110,5	112,3	112,3	+ 1,6	-
232	30 24	KETTEN AUS STAHL	0,48	.	102,1	103,4	105,0	105,4	+ 1,9	+ 0,4
233	30 25	SCHRAUBEN, NORM- UND FASSONDREHTEILE AUS STAHL UND NE-METALL	4,67	0,85827	108,5	109,9	109,9	110,3	+ 0,4	+ 0,4
		DARUNTER:								
234	30 25 43-45	SCHRAUBEN AUS STAHL	0,89	.	106,2	106,3	106,4	107,8	+ 1,4	+ 1,3
235	30 25 95	ANDERE FASSONDREHTEILE AUS STAHL UND NE-METALL	2,84	0,86104	110,3	112,5	111,9	112,1	- 0,4	+ 0,2

1) SIEHE ERLAEUTERUNGEN PUNKT 3.

2) ERZEUGNISSE DER ZIEHEREIEN UND KALTWALZWERKE UND PRAEZISIONS-STAHLROHRE.

## 1 INDEX DER ERZEUGERPREISE GEWERBLICHER PRODUKTE (INLANDSABSATZ)

## 1.1 AKTUELLE ERGEBNISSE

1986 = 100

LFD NR.	NR. DER GP- SYSTE- MATIK	WARENGRUPPE, -ZWEIG, -KLASSE UND -ART	WAEGUNGS- ANTEIL AM GESAMT- INDEX IN PROMILLE	VERKET- TUNGS- FAKTOR 1)	1990			1991		VERAENDERUNG	
					DURCH- SCHNITT	JULI	JUNI	JULI	JULI 1990	JUNI 1991	JULI 1991
236	31	STAHLBAUERZEUGNISSE UND SCHIENENFAHRZEUGE	16,79	0,82595	115,3	116,0	119,6	120,3	+ 3,7	+ 0,6	
237	311	STAHL- UND LEICHTMETALLKONSTRUKTIONEN	9,41	0,82776	114,1	114,9	117,7	118,3	+ 3,0	+ 0,5	
238	3111	DARUNTER: HOCHBAUKONSTRUKTIONEN AUS STAHL UND LEICHTMETALL	3,46	0,86001	116,0	117,1	119,3	120,2	+ 2,6	+ 0,8	
239	3111 3	DARUNTER: HALLEN	0,90	0,85956	117,9	119,1	123,5	124,8	+ 4,8	+ 1,1	
240	3111 51	MASTE UND TUERME	0,22	0,81660	108,5	108,8	111,6	111,6	+ 2,6	-	
241	3112	BRUECKEN AUS STAHL UND LEICHTMETALL	0,17	0,84175	113,7	114,9	116,5	118,6	+ 3,2	+ 1,8	
242	3119	BAUELEMENTE, SCHALUNGSGERUESTE UND KLEIN- KONSTRUKTIONEN AUS STAHL UND LEICHTMETALL	4,27	0,79582	117,1	117,8	122,1	122,5	+ 4,0	+ 0,3	
243	3119 10	DARUNTER: TORE UND TUEREN	1,60	0,76727	120,0	121,5	126,1	126,6	+ 4,2	+ 0,4	
244	3119 20	FENSTER	1,93	0,82158	113,1	113,7	118,0	118,4	+ 4,1	+ 0,3	
245	312	WEICHEN, KREUZUNGEN U. AE. GLEISMATERIAL	0,20	0,88121	106,2	107,5	113,6	113,6	+ 5,7	-	
246	315	DAMPFKESSEL, BEHAELTER UND ROHRLEITUNGEN	5,28	0,81510	118,6	119,3	124,1	124,9	+ 4,7	+ 0,6	
247	3151	DARUNTER: DAMPFKESSEL	1,38	0,80099	119,2	120,6	125,5	127,1	+ 5,4	+ 1,3	
248	3155	BEHAELTER (ORTSFEST) UEBER 100 M3 FASSUNGS- VERMOEGEN	1,30	0,83461	113,7	114,3	117,5	117,3	+ 2,6	- 0,2	
249	3156	ROHRLEITUNGEN	1,06	0,78018	128,7	129,9	138,8	140,6	+ 8,2	+ 1,3	
250	3157	HEIZKESSEL FUER WARMWASSERHEIZUNGSANLAGEN	1,16	.	117,9	117,8	123,2	123,5	+ 4,8	+ 0,2	
251	317	SCHIENENFAHRZEUGE	1,90	0,84373	113,0	113,6	117,3	117,9	+ 3,8	+ 0,5	
252	3173	DARUNTER: SCHIENENGEWUNDENE WAGEN	1,09	0,87401	111,9	112,2	115,9	116,9	+ 4,2	+ 0,9	
253	32	MASCHINENBAUERZEUGNISSE (EINSCHL. ACKERSCHLEPPERN)	73,43	0,81917	116,9	117,4	121,9	122,2	+ 4,1	+ 0,2	
254		NACHRICHTLICH GP-NRN. 32 UND 50 2)	.	0,82913	113,7	114,2	118,0	118,3	+ 3,6	+ 0,3	
255		GEWERBLICHE ARBEITSMASCHINEN	44,00	0,81276	117,6	118,2	122,5	122,9	+ 4,0	+ 0,3	
256	3211/12	METALLBEARBEITUNGSMASCHINEN	6,71	0,80050	121,8	122,5	127,4	127,7	+ 4,2	+ 0,2	
257	3211	METALLBEARBEITUNGSMASCHINEN DER SPANABHEBENDEN FORMUNG	4,69	0,79804	121,9	122,7	127,5	127,8	+ 4,2	+ 0,2	
258		DARUNTER: NC-GESTEUERT	2,84	.	119,1	119,6	123,2	123,5	+ 3,3	+ 0,2	
259	3211 1	HOBEL-, STOSS- UND RAUHMASCHINEN	0,04	0,78589	122,2	123,1	126,5	127,0	+ 3,2	+ 0,4	
260	3211 2	DREH- AUSSENGEWINDSCHNEID- UND ABSTECHEMASCHINEN	0,50	0,80818	120,6	120,9	124,9	125,0	+ 3,4	+ 0,1	
261	3211 3	REVOLVORDREHMASCHINEN UND DREHAUTOMATEN	0,60	0,78543	119,4	120,2	122,7	123,0	+ 2,3	+ 0,2	
262	3211 4	BOHRMASCHINEN UND INNENGEWINDSCHNEIDMASCHINEN	0,19	0,82002	121,6	122,4	127,3	127,3	+ 4,0	-	
263	3211 5	FRAESMASCHINEN, WAAGERECHT-BOHR- UND -FRAES- MASCHINEN	0,86	0,80821	116,1	117,0	120,9	121,6	+ 3,9	+ 0,6	
264	3211 6	SAEGE- UND FEILMASCHINEN	0,15	0,79280	128,7	132,1	137,7	137,7	+ 4,2	-	
265	3211 7	SCHLEIF-, LAEPP- UND POLIERMASCHINEN	0,86	0,79053	126,3	126,7	131,8	132,2	+ 4,3	+ 0,3	
266	3211 8	VERZAHNMASCHINEN	0,22	0,75982	134,5	134,5	141,6	141,6	+ 5,3	-	
267	3211 9	ANDERE METALLBEARBEITUNGSMASCHINEN DER SPANAB- HEBENDEN FORMUNG UND AUFBAUEINHEITEN	1,27	.	121,6	122,5	128,9	129,1	+ 5,4	+ 0,2	
268	3212	METALLBEARBEITUNGSMASCHINEN DER SPANLOSEN FORMUNG	2,02	0,80474	121,7	122,1	127,2	127,6	+ 4,5	+ 0,3	
269		DARUNTER: NC-GESTEUERT	0,38	.	127,5	125,3	132,6	132,6	+ 5,8	-	
270	3212 1	HAEMMER, SCHMIEDEN-, NIET-, BIEGE- UND RICHT- MASCHINEN, ZIEHBAENKE	0,24	0,81969	121,2	124,0	128,2	128,6	+ 3,7	+ 0,3	
271	3212 2	PRESSEN MIT MECHANISCHEM ANTRIEB	0,35	0,80179	125,0	125,7	128,8	129,1	+ 2,7	+ 0,2	
272	3212 3	PRESSEN MIT HYDRAULISCHEM ANTRIEB	0,32	0,82260	121,3	121,7	127,3	128,0	+ 5,2	+ 0,5	
273	3212 4	BLECHBEARBEITUNGSMASCHINEN	0,66	0,77014	122,6	121,7	129,0	129,4	+ 6,3	+ 0,3	
274	3212 5	DRAHTBE- UND -VERARBEITUNGSMASCHINEN	0,38	0,82522	117,5	118,2	122,0	122,0	+ 3,2	-	
275	3212 7	PRESSEN FUER DIE HERSTELLUNG VON BOLZEN, SCHRAUBEN, NIETEN, MUTTERN UND DGL.	0,07	0,79984	123,0	124,1	126,8	128,9	+ 3,9	+ 1,7	
276	3214	INDUSTRIEOEFEN	0,32	0,80776	115,6	116,0	119,6	119,8	+ 3,9	+ 0,2	
277		NACHRICHTLICH GP-NRN. 3214, 3279 14/17 3)	0,81	.	113,8	113,9	120,7	120,8	+ 6,1	+ 0,1	
278	3215	GIESSEREIMASCHINEN	0,36	0,81225	117,8	118,0	124,0	125,5	+ 6,4	+ 1,2	
279	3216	PRUEFMASCHINEN	0,37	0,80099	120,9	120,7	125,2	125,4	+ 3,9	+ 0,2	
280	3217	HOLZBE- UND -VERARBEITUNGSMASCHINEN	1,56	0,80229	119,0	119,8	125,6	126,0	+ 5,2	+ 0,3	
281	3217 1	DARUNTER: SAEGEMASCHINEN	0,16	0,79592	117,1	117,9	121,8	121,8	+ 3,3	-	
282	3217 2	HOBEL-, FRAES-, BOHR- UND STEMASCHINEN	0,20	0,76583	121,5	122,5	127,8	127,8	+ 4,3	-	
283	3217 3	DREH- UND KOPIERMASCHINEN, SCHLEIF- UND POLIERMASCHINEN	0,05	0,80804	117,6	118,3	125,0	125,3	+ 5,9	+ 0,2	
284	3218	MASCHINEN- UND PRAEZISIONSWERKZEUGE FUER DIE METALLBEARBEITUNG	2,94	0,84870	118,0	118,9	123,3	123,5	+ 3,9	+ 0,2	
285	3219	SCHWEISSGERAETE UND -MASCHINEN (OHNE ELEKTRISCHE)	0,22	0,86333	112,9	113,1	118,5	118,5	+ 4,8	-	
286	3231	KOMPRESSOREN UND VAKUUMPUMPEN, DRUCKLUFTGERAETE, -WERKZEUGE UND -BREMSEN	1,54	0,79854	118,1	119,1	124,2	124,5	+ 4,5	+ 0,2	
287	3231 1	DARUNTER: HUBKOLBENKOMPRESSOREN	0,15	0,81969	119,5	120,3	123,0	124,6	+ 3,6	+ 1,3	
288	3231 21-23	DREHKOLBENKOMPRESSOREN	0,26	.	120,0	121,0	124,8	124,8	+ 3,1	-	
289	3231 29	STRASSENFAHRBARE KOMPRESSOREN ALS ANHAENGER	0,06	0,98950	105,6	105,9	111,6	111,9	+ 5,7	+ 0,3	
290	3231 31	VAKUUMPUMPEN, MECHANISCH	0,16	.	122,5	123,1	132,2	132,2	+ 7,4	-	
291	3231 4	DRUCKLUFTGERAETE	0,23	0,85777	114,8	115,7	119,3	119,3	+ 3,1	-	
292	3231 7	DRUCKLUFTWERKZEUGE	0,04	0,82701	114,5	115,5	120,5	120,8	+ 4,6	+ 0,2	

1) SIEHE ERLAEUTERUNGEN PUNKT 3.  
2) MASCHINENBAUERZEUGNISSE (EINSCHL. ACKERSCHLEPPERN), BUERO-  
MASCHINEN; DATENVERARBEITUNGSGERAETE UND -EINRICHTUNGEN.

3) INDUSTRIEOEFEN, BRENNER FUER FLUESSIGE UND GASFOERMIGE  
BRENNSTOFFE.

## 1 INDEX DER ERZEUGERPREISE GEWERBLICHER PRODUKTE (INLANDSABSATZ)

## 1.1 AKTUELLE ERGEBNISSE

1985 = 100

LFD NR.	NR. DER GP-SYSTEMATIK	WARENGRUPPE, -ZWEIG, -KLASSE UND -ART	WAEGUNGS- ANTEIL AM GESAMT- INDEX IN PROMILLE	VERKET- TUNGS- FAKTOR 1)	1990	1990	1991		VERAENDERUNG	
					DURCH- SCHNITT	JULI	JUNI	JULI	JULI 1991	JUNI 1991
293	3234	FLUESSIGKEITSPUMPEN	2,25	0,81457	118,4	119,2	124,2	124,4	+ 4,4	+ 0,2
294	3234 1	HANDPUMPEN	0,05	.	116,6	117,5	121,8	121,8	+ 3,7	-
295	3234 3	VERDRAENGERPUMPEN ROTIERENDER BAUART	0,43	0,80925	117,0	117,3	121,0	121,0	+ 3,2	-
296	3234 5	VERDRAENGERPUMPEN OSZILLIERENDER BAUART	0,68	0,79481	119,0	120,4	125,2	125,5	+ 4,2	+ 0,2
297	3234 6/7	KREISELPUMPEN	1,09	.	118,6	119,4	125,0	125,1	+ 4,8	+ 0,1
298	3234 61/63	TAUCHMOTORPUMPEN	0,26	.	112,1	113,0	115,5	115,6	+ 2,3	+ 0,1
299	3234 67	UMLAUFBESCHLEUNIGER OHNE WELLENDICHTUNG FUER HEIZUNGS- UND BRAUCHWASSERERWARMUNGSANLAGEN	0,18	.	116,1	116,4	123,5	123,5	+ 6,1	-
300	3234 68-78	SONSTIGE KREISELPUMPEN	0,65	.	121,9	122,8	129,2	129,4	+ 5,4	+ 0,2
301	3235	MASCHINEN FUER DIE BE- UND VERARBEITUNG VON KAUTSCHUK UND KUNSTSTOFF	2,88	0,80593	118,4	118,7	122,6	122,7	+ 3,4	+ 0,1
		DARUNTER:								
302	3235 1	ZERKLEINERUNGSMASCHINEN, MISCHER, KNETER, RUEHRWERKE	0,18	0,80728	120,2	120,0	127,8	127,9	+ 6,6	+ 0,1
303	3235 3	EXTRUDER	0,69	0,83066	117,5	117,7	123,9	123,9	+ 5,3	-
304	3235 4	BLASFORM-, WARMFORM-, SPRITZGIESSMASCHINEN	1,31	.	118,8	118,9	122,5	122,7	+ 3,2	+ 0,2
		DARUNTER:								
305	3235 45	SPRITZGIESSMASCHINEN	0,87	0,83348	118,2	118,2	122,2	122,5	+ 3,6	+ 0,2
306	3235 5	MECHANISCHE UND HYDRAULISCHE PRESSEN	0,15	.	117,8	119,0	120,3	120,3	+ 1,1	-
307	3235 71	REAKTIONSSCHAEUMMASCHINEN	0,14	.	111,7	111,7	113,0	113,0	+ 1,2	-
308	3236	BAUMASCHINEN	3,04	0,85048	114,2	114,5	118,6	118,8	+ 3,8	+ 0,2
		DARUNTER:								
309	3236 1	TURMOERHREKANE FUER BAUSTELLEN	0,15	0,84655	113,4	113,9	118,8	119,6	+ 5,0	+ 0,7
310	3236 2	BETONMISCHER, TRANSPORTMISCHERAUFBAUTEN, BETON- MISCHANLAGEN, BETONPUMPEN	0,41	0,83109	118,3	118,6	124,8	124,8	+ 5,2	-
		DARUNTER:								
311	3236 21	BETONMISCHER FUER BAUSTELLEN UND BETONWERKE	0,07	0,81894	123,8	124,0	131,1	131,1	+ 5,7	-
312	3236 6	BAGGER	0,89	0,84292	113,9	114,9	118,5	118,6	+ 3,2	+ 0,1
313	3236 7	STRASSEN- UND GLEISBAUMASCHINEN	0,80	0,87103	118,2	118,0	122,1	122,4	+ 3,7	+ 0,2
		DARUNTER:								
314	3236 75	STRASSENWALZEN	0,37	0,88592	121,7	120,4	124,3	124,9	+ 3,7	+ 0,5
315	3236 8	ERDBAUGERAETE	0,59	0,85318	107,8	107,8	111,4	111,7	+ 3,6	+ 0,3
		DARUNTER:								
316	3236 82	RADLADER IN GRUNDAUSRUESTUNG	0,41	0,86915	103,8	103,6	106,8	107,1	+ 3,4	+ 0,3
317	3237	BAUSTOFF-, KERAMIK- UND GLASMASCHINEN	1,15	0,80890	121,1	121,6	126,5	126,2	+ 5,4	+ 1,3
		DARUNTER:								
318	3237 2	ZERKLEINERUNGS- UND SIEBMASCHINEN (OHNE SOLCHE FUER DIE ZEMENT-, KALK-, GIPS-, TRASS- UND KREIDEHER- STELLUNG SOWIE FUER DIE SCHOTTER-, SAND- UND KIESGEWINNUNG UND DIE TRUEMMERVERWERTUNG)	0,09	0,83093	112,7	113,7	115,3	117,3	+ 3,2	+ 1,7
319	3237 3	MASCHINEN UND EINRICHTUNGEN ZUR HERSTELLUNG ZEMENT-, KALK-, GIPS- UND ASPHALTGEBUNDENER BAUELEMENTE U.AE.	0,23	0,79400	120,4	121,3	127,1	127,1	+ 4,8	-
320	3237 5	KERAMIKMASCHINEN	0,38	0,80941	128,4	127,8	134,1	136,4	+ 6,7	+ 1,7
321	3245	NAHRUNGSMITTELMASCHINEN	1,41	0,77708	120,8	121,6	126,0	126,3	+ 3,9	+ 0,2
		DARUNTER:								
322	3245 3	BAECKEREI- UND KONDITOREIMASCHINEN UND -DEFEN, TEIGWAREN- UND DAUERBACKWARENHERSTELLUNGSMASCHINEN	0,33	0,76826	117,7	118,3	120,6	120,6	+ 1,9	-
323	3245 4	MASCHINEN UND EINRICHTUNGEN FUER DIE FLEISCHVERARBEITUNG	0,33	0,76809	123,5	123,9	129,9	129,9	+ 4,8	-
324	3246	MASCHINEN FUER VERWANDTE GEBIETE DER NAHRUNGS- MITTELHERSTELLUNG	1,23	0,75194	121,5	122,2	128,4	128,8	+ 5,4	+ 0,3
		DARUNTER:								
325	3246 1	BRAUEREI-, KELLEREI- UND GETRAENKE- HERSTELLUNGSMASCHINEN	0,29	.	116,6	117,0	120,8	121,3	+ 3,7	+ 0,4
326	3246 2	MASCHINEN UND EINRICHTUNGEN FUER GROSSKUECHEN UND GASTWIRTSCHAFTEN	0,34	0,81008	119,5	120,3	123,9	124,9	+ 3,8	+ 0,8
327	3247	VERPACKUNGSMASCHINEN	1,86	0,74041	123,1	123,6	129,1	130,1	+ 5,3	+ 0,8
328	3254	MASCHINEN UND EINRICHTUNGEN FUER DEN BERGBAU	1,59	0,82678	108,2	108,4	109,9	110,5	+ 1,9	+ 0,5
		DARUNTER:								
329	3254 1	GEWINNUNGSMASCHINEN FUER DEN BERGBAU UNTERTAGE	0,35	.	107,4	107,6	109,9	110,8	+ 3,0	+ 0,8
330	3254 2	STREB- UND STRECKENFOERDERMITTEL	0,49	0,84378	104,7	104,8	104,7	105,1	+ 3,3	+ 0,4
331	3255-59	FOERDERMITTEL	5,05	0,83348	114,3	114,7	119,0	119,1	+ 3,8	+ 0,1
332	3255	KRANE, HAENGEBAHNEN, VERLADEBRUECKEN, REGALBEDIEN- GERAETE, HUBWERKE, DECKHILFSMASCHINEN	1,18	0,83013	111,9	111,9	117,3	117,4	+ 4,9	+ 0,1
333	3256	SERIENHEBEZEUGE	0,64	0,84148	117,7	118,4	122,4	122,6	+ 3,5	+ 0,2
334	3257	FLURFOERDERZEUGE	1,09	0,82602	115,5	115,8	120,0	119,8	+ 3,5	- 0,2
		DARUNTER:								
335	3257 1	GABELSTAPLER	0,87	0,81606	115,3	115,6	120,2	119,9	+ 3,7	- 0,2
336	3258	STETIGFOERDERER, GLEIS- UND DRAHTSEILFOERDERER	1,45	0,82733	114,3	114,7	119,5	119,8	+ 4,4	+ 0,3
337	3259	AUFZUEGE	0,69	0,85962	113,1	114,1	116,3	116,4	+ 2,0	+ 0,1
338	3261	PAPIER- UND DRUCKEREIMASCHINEN	5,13	0,81872	116,4	116,9	121,3	121,4	+ 3,8	+ 0,1
339	3261 1-5	PAPIERMASCHINEN	1,75	0,80001	120,7	121,3	126,6	126,9	+ 4,6	+ 0,2
340	3261 1/3	PAPIERHERSTELLUNGS- UND -ZURICHTUNGSMASCHINEN	0,88	0,79020	120,8	121,4	126,5	126,5	+ 4,2	-
341	3261 4/5	PAPIERVERARBEITUNGSMASCHINEN	0,87	0,80855	120,7	121,2	126,7	127,3	+ 5,0	+ 0,5
342	3261 8	DRUCKMASCHINEN	2,77	0,83277	114,1	114,6	119,4	119,4	+ 4,2	-
343	3261 9	MASCHINEN UND GERAETE FUER DIE SATZ- UND REPRODUKTIONSTECHNIK	0,61	.	113,9	114,5	115,1	115,1	+ 0,5	-
344	3265	TEXTILMASCHINEN	2,75	0,81503	115,6	116,3	118,5	118,6	+ 2,0	+ 0,1
345		NACHRICHTLICH GP-NRN. 3265, 3239 21/25 2)	3,07	.	115,9	116,6	118,9	119,0	+ 2,1	+ 0,1
346	3266	ZUBEHOERTEILE FUER TEXTILMASCHINEN	0,83	0,82197	113,0	113,2	119,6	119,6	+ 5,7	-
347	3267	NAEHMASCHINEN	0,61	0,80033	115,6	115,3	115,7	116,4	+ 1,0	+ 0,6
348	3268	WAESCHEREI- UND VERWANDTE MASCHINEN FUER GEMERBLICHE ZWECKE	0,25	0,82294	116,5	117,4	120,6	121,4	+ 3,4	+ 0,7
349	3269	MASCHINEN FUER DIE LEDE-, SCHUH- UND LEDEWAREN- HERSTELLUNG	0,15	0,79584	115,4	115,2	119,1	119,4	+ 3,6	+ 0,3
350	3279 5	MONTAGE- UND HANDHABUNGSTECHNIK, INDUSTRIEROBOTER	1,25	.	115,0	115,4	120,6	121,0	+ 4,9	+ 0,3

1) SIEHE ERLAEUTERUNGEN PUNKT 3.

2) TEXTILMASCHINEN, ZENTRIFUGEN FUER TEXTILIEN, MASCHINEN UND

APPARATE ZUM TROCKNEN, BEFEUCHTEN, ERHITZEN UND KARBONISIEREN FUER LOSER TEXTILTUT UND GARNE.



## 1 INDEX DER ERZEUGERPREISE GEMERBLICHER PRODUKTE (INLANDSABSATZ)

## 1.1 AKTUELLE ERGEBNISSE

1985 = 100

LFD NR.	NR. DER GP-SYSTEMATIK	WARENGRUPPE, -ZWEIG, -KLASSE UND -ART	WÄGUNGSAnteil AM GESAMT-INDEX IN PROMILLE	VERKETTUNGSAKTOR 1)	1990	1990	1991		VERÄNDERUNG	
					DURCHSCHNITT	JULI	JUNI	JULI	JULI 1990	JUNI 1991
411	36	ELEKTROTECHNISCHE ERZEUGNISSE	85,80	0,88613	105,1	105,3	107,4	107,6	+ 2,2	+ 0,2
412		NACHRICHTLICH GP-NRN. 36 UND 505 2)	.	0,89098	103,4	103,7	105,5	105,7	+ 1,9	+ 0,2
413		ELEKTROTECHNISCHE INVESTITIONSGÜTER	25,29	0,86859	105,4	105,5	106,9	106,9	+ 1,3	-
414		ELEKTROTECHNISCHE VERBRAUCHSGÜTER	17,84	0,93123	100,0	100,1	101,5	101,5	+ 1,4	-
415	361	GERÄTE UND EINRICHTUNGEN DER ELEKTRIZITAETS-ERZEUGUNG UND -UMWANDLUNG	9,76	0,89351	109,8	110,2	113,6	113,6	+ 3,1	-
416	3611	DARUNTER: ELEKTROMOTOREN UND -GENERATOREN	5,09	0,87236	111,7	112,3	116,5	116,5	+ 3,7	-
417	3611 4	DARUNTER: DREHSTROM- UND ZWEIFHASEN-WECHSELSTROMMOTOREN	2,22	0,89593	111,6	111,7	116,8	116,8	+ 4,6	-
418	3612	TRANSFORMATOREN	1,66	0,90734	109,0	108,9	113,5	113,6	+ 4,3	+ 0,1
419	3613	STROMRICHTER	1,19	0,93863	108,3	108,3	110,1	110,2	+ 1,8	+ 0,1
420	3615	ELEKTRISCHE AKKUMULATOREN	1,26	0,94135	110,6	112,2	113,0	113,0	+ 0,7	-
421	3617	STARKSTROMKONDENSATOREN	0,28	0,86621	105,8	105,3	107,3	107,6	+ 2,2	+ 0,3
422	362	GERÄTE UND EINRICHTUNGEN DER ELEKTRIZITAETS-VERTEILUNG	14,31	0,86459	110,3	110,9	113,5	113,5	+ 2,3	-
423	3621	DARUNTER: HOCHSPANNUNGSSCHALTGERÄTE UND -ANLAGEN AB 1 000 V	1,35	0,84314	113,6	113,6	118,1	118,1	+ 4,0	-
424	3622	NIEDERSPANNUNGSSCHALTGERÄTE UND -ANLAGEN UNTER 1 000 V	4,43	0,83849	115,7	116,1	120,5	120,7	+ 4,0	+ 0,2
425	3623	INSTALLATIONSGERÄTE BIS 1 000 V	2,62	0,85580	114,1	114,6	120,9	121,0	+ 5,6	+ 0,1
426	3625	ISOLIERTE DRAHTE UND LEITUNGEN	3,42	0,95476	107,3	108,3	108,0	108,0	- 0,3	-
427	3626	KABEL	2,40	0,83706	99,1	99,7	97,7	97,5	- 2,2	- 0,2
428	363	ELEKTRISCHE GERÄTE FUER GEWERBE UND HAUSHALT	12,51	0,88231	106,6	106,8	109,3	109,5	+ 2,5	+ 0,2
429	3631	ELEKTROWERKZEUGE BIS 2 KW	1,37	0,93633	104,9	105,5	107,3	107,7	+ 2,1	+ 0,4
430	3632	ELEKTROSCHWEISS- UND -LOETGERÄTE	0,89	0,86670	113,3	114,0	117,1	117,2	+ 2,8	+ 0,1
431	3634	ELEKTRISCHE INDUSTRIEOEFEN	0,63	0,85838	126,1	127,8	132,6	132,6	+ 3,8	-
432	3635	ELEKTROWÄRMGERÄTE UND -EINRICHTUNGEN FUER DEN HAUSHALT	3,07	0,88929	106,5	106,6	110,1	110,4	+ 3,6	+ 0,3
433	3637	ELEKTROMOTORISCHE WIRTSCHAFTSGERÄTE FUER GEWERBE UND HAUSHALT	2,88	0,88153	104,1	104,2	105,7	105,9	+ 1,6	+ 0,2
434	3637 40	DARUNTER: GESCHIRRSPUELMASCHINEN FUER DEN HAUSHALT	0,92	0,88653	106,1	106,7	106,8	107,2	+ 0,5	+ 0,4
435	3637 83	ELEKTRISCHE HANDSTAUBSAUGER	0,26	0,94577	103,1	102,5	105,5	105,5	+ 2,9	-
436	3637 86	ELEKTRISCHE BODENSTAUBSAUGER	0,48	0,88455	98,1	97,8	100,2	100,0	+ 2,2	- 0,2
437	3638	ELEKTRISCHE HAUSHALTSKUEHLMÖBEL	1,55	0,85838	104,5	103,9	107,3	107,4	+ 3,4	+ 0,1
438	3639	ELEKTRISCHE HAUSHALTSWASCHMASCHINEN UND -GERÄTE	2,12	0,88377	103,8	104,3	105,9	106,1	+ 1,7	+ 0,2
439	3639 3	DARUNTER: WASCH-VOLLAUTOMATEN	1,59	0,88742	104,2	104,6	106,3	106,6	+ 1,9	+ 0,3
440	364	ELEKTRISCHE LEUCHTEN UND LAMPEN	3,63	0,86416	109,4	109,8	114,6	114,8	+ 4,6	+ 0,2
441	3641	ELEKTRISCHE LEUCHTEN	2,45	0,80878	115,9	116,4	122,7	122,9	+ 5,6	+ 0,2
442	3644	ELEKTRISCHE GLEUHLAMPEN	0,69	1,06270	97,6	98,0	98,8	98,8	+ 0,8	-
443	3647	ENTLADUNGSLAMPEN	0,49	.	93,4	93,7	96,5	96,5	+ 3,0	-
444	365	NACHRICHTENTECHNISCHE GERÄTE UND EINRICHTUNGEN	10,71	0,92181	99,1	98,9	98,3	98,1	- 0,8	- 0,2
445	366	RUNDUNK-, FERNSEH-, PHONOTECHNISCHE GERÄTE UND EINRICHTUNGEN U. Ä.	13,66	0,98435	93,2	93,0	93,3	93,0	-	- 0,3
446	3661	RUNDUNKEMPFANGS- UND FERNSEHEMPFANGSGERÄTE UND -EINRICHTUNGEN	4,81	1,00995	94,1	94,4	93,9	93,8	- 0,6	- 0,1
447	3661 74	DARUNTER: FARBFERNSEHGERÄTE (TISCHEMPFANGS- UND STANDEMPFANGSGERÄTE)	2,40	1,04291	91,8	92,1	91,5	91,2	- 1,0	- 0,3
448	3663	PHONOTECHNISCHE GERÄTE	2,76	1,01505	90,2	89,9	90,0	89,6	- 0,3	- 0,4
449	3663 44	DARUNTER: VIDEORECORDER	1,46	.	80,7	80,1	79,0	78,2	- 2,4	- 1,0
450	3663 75/77	LAUTSPRECHER MIT GEAUSE	0,17	.	101,0	101,0	103,6	103,6	+ 2,6	-
451	3663 81	SCHALLPLATTEN	0,55	0,94316	102,5	102,2	104,1	104,1	+ 1,9	-
452	3665	ELEKTROENROEHREN, PIEZOELEKTRISCHE BAUELEMENTE, DISKRETE HALBLEITER	1,43	0,94445	88,5	87,5	87,6	87,2	- 0,3	- 0,5
453	3667	BAUELEMENTE DER ELEKTRONISCHEN SCHALTUNGSTECHNIK	4,66	0,93946	95,3	95,2	96,3	96,1	+ 0,9	- 0,2
454	367	ELEKTRISCHE MESS-, PRUEF-, REGEL-, STEUERUNGSGERÄTE UND -EINRICHTUNGEN	10,21	0,82515	109,1	109,6	112,9	113,2	+ 3,3	+ 0,3
455	3672	ELEKTRISCHE GERÄTE UND EINRICHTUNGEN ZUM MESSEN NICHELEKTRISCHER UND ELEKTRISCHER GROSSEN	3,23	.	112,6	113,0	115,6	116,4	+ 3,0	+ 0,7
456	3673	ELEKTRIZITAETSZÄHLER	0,20	0,87890	110,1	110,7	113,2	113,2	+ 2,3	-
457	3674	ELEKTRISCHE MESSGERÄTE FUER CHEMISCHE UND PHYSIKALISCHE UNTERSUCHUNGEN	0,75	.	109,0	109,7	114,1	115,0	+ 4,8	+ 0,8
458	3676	ELEKTRISCHE PRUEFGERÄTE UND -EINRICHTUNGEN	0,54	.	111,3	111,8	116,1	116,3	+ 4,0	+ 0,2
459	3677	ELEKTRISCHE REGEL- UND STEUERUNGSGERÄTE UND -EINRICHTUNGEN	5,49	0,83531	106,8	107,4	110,8	110,9	+ 3,3	+ 0,1
460	368	ANDERE ELEKTROTECHNISCHE ERZEUGNISSE	11,01	0,81789	107,9	108,1	110,5	111,7	+ 3,3	+ 1,1
461	3681	DARUNTER: ELEKTROMEDIZINISCHE GERÄTE UND EINRICHTUNGEN	3,22	0,80275	108,3	108,8	110,7	110,8	+ 1,8	+ 0,1
462	3682	ELEKTROKOHLEN UND -BUERSTEN	0,76	0,79494	101,6	102,2	105,6	105,6	+ 3,3	-
463	3686	ELEKTRISCHE AUSRUESTUNG FUER KRAFTFAHRZEUGE UND VERBRENNUNGSMOTOREN	5,71	0,82075	108,0	108,1	110,2	112,3	+ 3,9	+ 1,9
464	3688	ELEKTROMAGNETISCHE GERÄTE	0,59	0,79080	108,4	108,6	113,8	113,8	+ 3,8	-

1) SIEHE ERLAEUTERUNGEN PUNKT 3.

2) ELEKTROTECHNISCHE ERZEUGNISSE, DATENVERARBEITUNGSGERÄTE UND -EINRICHTUNGEN.



## 1 INDEX DER ERZEUGERPREISE GEWERBLICHER PRODUKTE (INLANDSABSATZ)

## 1.1 AKTUELLE ERGEBNISSE

1985 = 100

LFD NR.	NR. DER GP-SYSTEMATIK	WARENGRUPPE, -ZWEIG, -KLASSE UND -ART	WÄGUNGS- ANTEIL AM GESAMT- INDEX IN PROMILLE	VERKET- TUNGS- FAKTOR 1)	1990		1991		VERÄNDERUNG JULI 1991 GEGENÜBER JULI 1990	
					DURCH- SCHNITT	JULI	JUNI	JULI	JULI 1991	JULI 1990
465	37	FEINMECHANISCHE UND OPTISCHE ERZEUGNISSE; UHREN	8,86	0,86720	110,1	110,3	113,6	113,7	+ 3,1	+ 0,1
466		FEINMECHANISCHE UND OPTISCHE ERZEUGNISSE OHNE UHREN	8,08	0,85952	110,7	110,9	114,4	114,5	+ 3,2	+ 0,1
467	371	OPTISCHE ERZEUGNISSE	1,94	0,87890	110,9	111,4	115,2	115,4	+ 3,6	+ 0,2
468	3711	DARUNTER: ERZEUGNISSE DER AUGENOPTIK	1,17	0,91361	104,6	105,0	106,4	106,8	+ 1,7	+ 0,4
469	3713-19	OPTISCHE INSTRUMENTE	0,64	0,82309	121,2	121,5	130,1	129,5	+ 6,6	- 0,5
470	3715	DARUNTER: PRISMENFERNGLAESER	0,13	0,79068	129,5	132,6	148,2	148,2	+11,8	-
471	372	FOTO-, PROJEKTIONS- UND KINOTECHNISCHE GERÄTE	0,63	0,94202	105,8	106,1	108,0	108,3	+ 2,1	+ 0,3
472	3721	DARUNTER: FOTOGERÄTE	0,24	.	86,3	86,4	83,6	83,8	- 3,0	+ 0,2
473	3725	DIAPROJEKTOREN	0,11	0,98127	111,7	112,1	114,9	116,2	+ 3,7	+ 1,1
474	375	FEINMECHANISCHE ERZEUGNISSE	2,50	0,83932	114,2	114,4	119,0	119,0	+ 4,0	-
475	3753	DARUNTER: PRAEZISIONSHAAGEN, GEOPHYSIKALISCHE GERÄTE, FEIN- MECHANISCHE GERÄTE ZUM MESSEN VON GEOME- TRISCHEN GRÖSSEN	0,37	0,90893	115,2	115,2	120,6	120,9	+ 4,9	+ 0,2
476	3754	FEINMECHANISCHE BETRIEBSMESS- UND REGELGERÄTE	1,38	.	113,1	113,5	117,9	118,0	+ 4,0	+ 0,1
477	376	MEDIZINMECHANISCHE ERZEUGNISSE	3,01	0,84117	108,7	108,8	111,5	111,5	+ 2,5	-
478	3763	DARUNTER: AERZTLICHE, ZAHN- UND TIERAERZTLICHE INSTRUMENTE	1,71	0,82929	107,8	108,1	109,1	109,1	+ 0,9	-
479	377	UHREN	0,78	0,94157	103,8	104,0	105,0	105,0	+ 1,0	-
480	3771	DARUNTER: UHREN MIT KLEINUHRWERK	0,17	.	99,7	99,7	100,8	100,8	+ 1,1	-
481	38	EISEN-, BLECH- UND METALLWAREN	27,89	0,83956	109,4	109,9	113,0	113,5	+ 3,3	+ 0,4
482	382	WERKZEUGE	2,33	0,84944	111,5	112,0	116,5	116,7	+ 4,2	+ 0,2
483		DARUNTER: SAEGEN UND SAEGEBLAETTER FUER DIE BEARBEITUNG VON HOLZ, KUNSTSTOFF U. AE. WERKSTOFFEN	0,18	.	105,9	106,6	108,9	108,9	+ 2,2	-
484		SAEGEN UND SAEGEBLAETTER FUER DIE METALLBEARBEITUNG	0,19	.	112,1	112,0	118,8	119,9	+ 7,1	+ 0,9
485		MASCHINENWERKZEUGE FUER DIE BEARBEITUNG VON HOLZ, KUNSTSTOFF U. AE. WERKSTOFFEN (OHNE SAEGEN UND SAEGEBLAETTER)	0,15	.	113,5	114,6	115,9	115,9	+ 1,1	-
486	3827	24-26 SCHRAUBWERKZEUGE	0,48	.	114,3	115,2	121,2	121,2	+ 5,2	-
487	3828	HARTMETALL UND HARTMETALLWERKZEUGE	0,92	0,88709	107,6	107,9	111,3	111,0	+ 2,9	- 0,3
488	383	HEIZ- UND KOCHGERÄTE	1,10	0,85090	111,3	111,9	117,7	117,9	+ 5,4	+ 0,2
489	3835	DARUNTER: GROSSKUECHENGERÄTE	0,14	.	117,0	117,0	122,1	122,6	+ 4,8	+ 0,4
490	384	BLECHWAREN, BLECHKONSTRUKTIONEN UND FEINSTBLECH- PACKUNGEN	13,14	0,84485	110,3	110,9	114,7	115,1	+ 3,8	+ 0,3
491	3842	DARUNTER: GERÄTE UND BEDARFSARTIKEL AUS STAHLBLECH FUER HAUSWIRTSCHAFT, GEMERBE UND VERKEHR	1,60	0,85358	117,8	118,6	121,9	122,9	+ 3,6	+ 0,8
492	3842	11-13 HAUSHALTS- UND KUECHENGERÄTE AUS STAHLBLECH	0,51	0,78230	118,8	119,1	123,1	123,1	+ 3,4	-
493	3843	ERZEUGNISSE AUS STAHLBLECH FUER DEN ZENTRAL- HEIZUNGS- UND ANDEREN BAUBEDARF, ROHRE UND SONDER- AUSSTATTUNGEN AUS STAHLBLECH, BLECHKONSTRUKTIONEN	2,36	0,85850	109,0	109,4	113,3	114,2	+ 4,4	+ 0,8
494	3843	12/13 STAHLRADIATOREN UND PLATTENHEIZKOEPPER	0,40	.	116,5	115,6	120,9	123,0	+ 6,4	+ 1,7
495	3844	LAGER- UND TRANSPORTBEHAELTER AUS STAHLBLECH	1,05	0,84166	109,5	109,9	110,4	111,1	+ 1,1	+ 0,6
496	3845	MOEBEL AUS STAHL- UND NE-METALLROHREN SONIE -PROFILIEN, STAHLDRAHMATRATZEN UND METALLBETT- STELLEN, STAHL- UND NE-METALLBLECHINRICHTUNGEN	3,71	0,83207	115,3	116,2	121,0	121,0	+ 4,1	-
497	3845	52-56 REGALE AUS METALLROHREN, -PROFILIEN BZW. -BLECH	0,52	0,82913	115,6	116,7	118,4	119,2	+ 2,1	+ 0,7
498	3845	8 BUEROMOEBEL AUS METALLBLECH	0,37	0,79137	120,3	121,0	126,0	126,0	+ 4,1	-
499	3846	GERÄTE UND BEDARFSARTIKEL AUS NE-METALLBLECH FUER HAUSWIRTSCHAFT, GEMERBE UND VERKEHR	1,96	0,81640	112,1	112,6	116,7	116,7	+ 3,6	-
500	3847	GELDSCHRAENKE UND TRESORANLAGEN	0,12	0,89606	110,1	112,0	116,3	119,0	+ 6,3	+ 2,3
501	3848	SPEZIALBEDARFSARTIKEL VERSCHIEDENER ART AUS STAHL UND NE-METALL	0,96	0,84695	109,8	110,1	113,7	114,0	+ 3,5	+ 0,3
502	3849	FEINSTBLECHPACKUNGEN	1,84	0,87029	95,3	95,7	99,2	99,2	+ 3,7	-
503	385	SCHLOSSER UND BESCHLAEGE	3,47	0,81405	114,3	114,9	117,6	118,6	+ 3,2	+ 0,9
504	3853	DARUNTER: MOEBEL- UND ZIERBESCHLAEGE	0,78	0,77445	115,3	116,2	119,6	120,1	+ 3,4	+ 0,4
505	3854	TUERSCHLOSSER UND TUERSCHLIESSER	0,35	0,85835	108,8	109,0	113,8	113,8	+ 4,4	-
506	3856	FAHRZEUGSCHLOSSER UND -BESCHLAEGE	1,25	0,82324	107,4	107,3	108,0	108,6	+ 1,2	+ 0,6
507	3857	BAUBESCHLAEGE	0,96	0,81588	124,5	125,5	129,3	131,7	+ 4,9	+ 1,9
508	387	SCHNEIDWAREN UND BESTECKE	0,78	0,82998	114,7	115,6	119,9	120,0	+ 3,8	+ 0,1
509	3871	SCHNEIDWAREN	0,58	0,81970	114,9	115,9	121,4	121,4	+ 4,7	-
510	3874	BESTECKE UND AENHLICHE TISCHGERÄTE	0,20	0,83292	114,2	114,7	115,8	116,2	+ 1,3	+ 0,3
511	388	METALLWAREN UND -KURZWAREN	7,07	0,84238	103,6	104,0	105,2	105,5	+ 1,4	+ 0,3
512	3882	DARUNTER: TAFELGESCHIRR, GALANTERIEWAREN U. AE. METALL- WAREN FUER DEN HAUSGEBRAUCH	0,40	0,76531	111,2	111,3	116,2	116,3	+ 4,5	+ 0,1
513	3883	BUERO- UND SCHREIBGERÄTE, SONSTIGE METALLWAREN FUER GEMERBLICHE ZWECKE	0,80	0,94640	98,1	98,3	98,8	99,1	+ 0,8	+ 0,3
514	3885	DUENNE BAENDER, METALLFOLIEN, BLATTMETALLE, METALL- PULVER, DOSEN, TUBEN UND KAPSELN	2,65	0,88096	99,2	99,5	99,3	99,8	+ 0,3	+ 0,5
515	3885	13-19 FOLIEN MIT EINER DICKE UNTER 0,021 MM AUS ALUMINIUM UND -LEGIERUNGEN	1,07	.	102,6	103,4	103,5	103,7	+ 0,3	+ 0,2
516	3887	METALLKURZWAREN	1,02	0,79887	112,3	112,9	116,9	116,9	+ 3,5	-
517	3889	PRESS-, ZIEH- UND STANZTEILE UND VERWANDTE ERZEUG- NISSE	1,75	0,80279	104,4	104,7	105,4	105,6	+ 0,9	+ 0,2

1) SIEHE ERLAEUTERUNGEN PUNKT 3.

1 INDEX DER ERZEUGERPREISE GEWERBLICHER PRODUKTE (INLANDSABSATZ)

1.1 AKTUELLE ERGEBNISSE

1985 = 100

LFD NR.	NR. DER GP-SYSTEMATIK	WARENGRUPPE, -ZWEIG, -KLASSE UND -ART	WAEGUNGS- ANTEIL AM GESAMT- INDEX IN PROMILLE	VERKET- TUNGS- FAKTOR 1)	1990	1990	1991		VERAENDERUNG	
					DURCH- SCHNITT	JULI	JUNI	JULI	JULI 1991 GEGENUEBER JULI 1990	JUNI 1991
518	39	MUSIKINSTRUMENTE, SPIELWAREN, SPORTGERAETE, SCHMUCK, BELICHTETE FILME, FUELLHALTER U. AE.	3,98	0,86801	106,2	106,4	110,5	110,8	+ 4,1	+ 0,3
519	391/2	MUSIKINSTRUMENTE	0,39	0,78178	120,4	120,7	125,8	126,3	+ 4,6	+ 0,4
520	391	GROSSMUSIKINSTRUMENTE	0,20	0,77612	122,7	122,7	128,9	129,7	+ 5,7	+ 0,6
521	392	KLEINMUSIKINSTRUMENTE	0,19	0,78491	117,9	118,6	122,6	122,8	+ 3,5	+ 0,2
		DARUNTER:								
522	3923	SCHLAG-, EFFEKT- UND SIGNALINSTRUMENTE	0,03	0,78472	114,9	115,7	118,4	118,4	+ 2,3	-
523	3924	BLASINSTRUMENTE	0,05	0,76120	127,1	128,1	133,9	133,9	+ 4,5	-
524	3924 20	BLASINSTRUMENTE AUS METALL	0,02	0,76026	128,3	128,8	134,1	134,1	+ 4,1	-
525	3924 60	BLASINSTRUMENTE AUS HOLZ	0,03	0,76236	126,3	127,6	133,7	133,7	+ 4,8	-
526	393	SPIELWAREN	1,06	0,80115	116,2	116,5	123,3	123,5	+ 6,0	+ 0,2
527	394	TURN- UND SPORTGERAETE	0,35	0,88319	111,6	111,7	113,4	113,5	+ 1,6	+ 0,1
		DARUNTER:								
528	3944	GERAETE FUER EIS- UND WINTERSPORT	0,06	0,95494	104,8	105,2	106,3	106,2	+ 1,0	- 0,1
529	395	SCHMUCK, GOLD- UND SILBERSCHMIEDEWAREN	0,95	0,92225	101,8	101,6	107,3	107,9	+ 6,2	+ 0,6
530	398	ERZEUGNISSE DER FOTO- UND FILMLABORS, FUELLHALTER UND STEMPEL	1,23	0,91892	95,0	95,4	96,4	96,5	+ 1,2	+ 0,1
531	3981	ERZEUGNISSE DER FOTO- UND FILMLABORS	0,67	0,93876	78,4	78,6	78,1	78,1	- 0,6	-
532	3982	FUELLER, FUELLHALTER, KUGELSCHREIBER U. AE. SCHREIB-GERAETE AUS ALLEN WERKSTOFFEN	0,54	0,89209	114,9	115,4	118,3	118,5	+ 2,7	+ 0,2
		DARUNTER:								
533	3982 11-19	FUELLER, FUELLHALTER UND FUELLFEDERHALTER	0,09	0,80808	123,5	124,8	131,0	132,0	+ 5,8	+ 0,8
534	3982 22-28	KUGELSCHREIBER	0,13	0,94943	110,2	110,2	113,6	113,8	+ 3,3	+ 0,2
535	3982 31/35	FASER- UND FILZSCHREIBER	0,17		114,2	114,9	116,2	116,2	+ 1,1	-
536	3985	STEMPEL UND FLEXOKLISCHEES	0,02	0,86857	117,4	118,3	118,9	118,9	+ 0,5	-
537	40	CHEMISCHE ERZEUGNISSE	77,98	0,82471	93,8	93,0	92,6	92,5	- 0,5	- 0,1
538		INDUSTRIECHEMIKALIEN (GP-NRN. 41 UND 42)	23,38		77,4	76,5	74,6	74,1	- 1,9	- 0,7
539		CHEMISCHE SPEZIALERZEUGNISSE	54,60		100,8	100,6	100,4	100,4	- 0,2	-
540		VORWIEGEND ZUR WEITERVERARBEITUNG (GP-NRN. 43-46 SOWIE 491-494)	32,55	0,82997	97,8	97,4	96,8	96,7	- 0,7	- 0,1
541		VORWIEGEND ZUM KONSUM (GP-NRN. 47 SOWIE 495-499)	22,05	0,83943	105,2	105,3	105,7	106,0	+ 0,7	+ 0,3
542	41	ANORGANISCHE GRUNDSTOFFE UND CHEMIKALIEN	6,41	0,80001	92,2	92,7	92,5	92,2	- 0,5	- 0,3
543	411	CHEMISCHE GRUNDSTOFFE	1,45		87,7	87,2	87,3	87,3	+ 0,1	-
544	412	ANORGANISCHE SAEUREN UND SAUERSTOFFVERBINDUNGEN DER NICHTMETALLE	0,81	0,75939	105,1	106,3	106,3	103,0	- 3,1	- 3,1
		DARUNTER:								
545	4121	SALZSAEURE	0,07	0,84447	131,2	130,5	137,2	137,2	+ 5,1	-
546	4122	SCHWEFELSAEURE	0,20	0,73735	88,5	88,8	80,9	80,9	- 8,9	-
547	414	ANORGANISCHE BASEN SOWIE METALLOXIDE, -HYDROXIDE UND -PEROXIDE	1,50	0,81863	92,2	92,8	94,0	93,9	+ 1,2	- 0,1
		DARUNTER:								
548	4146	OXIDE, HYDROXIDE UND PEROXIDE DER ALKALI- UND ERDALKALIMETALLE	0,46		114,6	116,2	119,6	119,6	+ 2,9	-
549	415	METALLSALZE UND -PERSALZE DER ANORGANISCHEN SAEUREN	1,90	0,74172	101,5	102,5	102,3	102,4	- 0,1	+ 0,1
		DARUNTER:								
550	4154	SALZE DER SAUERSTOFFSAEUREN DES SCHWEFELS	0,26	0,79082	105,2	105,1	107,4	107,4	+ 2,2	-
551	419	KOLLOIDE EDELMETALLE, NICHTRADIOAKTIVE ISOTOPE CHEMISCHER ELEMENTE, IHRE VERBINDUNGEN UND SONSTIGE ANORGANISCHE GRUNDSTOFFE UND CHEMIKALIEN	0,75		63,8	63,9	59,4	61,1	- 4,4	+ 2,9
552	42	ORGANISCHE GRUNDSTOFFE UND CHEMIKALIEN	16,97	0,79217	71,8	69,0	67,8	67,3	- 2,5	- 0,7
553		NACHRICHTLICH GP-NRN. 4221-4224 (ORGANISCHE GRUNDSTOFFE) 2)			65,0	58,4	55,1	53,4	- 8,6	- 3,1
		DARUNTER:								
554	422	KOHLENWASSERSTOFFE, CHEMISCH EINHEITLICH, IHRE HALOGEN-, SULFO-, NITRO- UND NITROSODERIVATE	4,77	0,80374	65,3	59,8	55,8	54,3	- 9,2	- 2,7
		DARUNTER:								
555	4221	ACYCLISCHE UND ALICYCLISCHE KOHLENWASSERSTOFFE, CHEMISCH EINHEITLICH	2,62		65,7	59,8	57,5	54,9	- 8,2	- 4,5
556	4224	AROMATISCHE KOHLENWASSERSTOFFE, CHEM. EINHEITLICH	1,25	0,84172	63,5	55,4	50,2	50,2	- 9,4	-
557	4231	ACYCLISCHE ALKOHOLE	1,84	0,85677	74,9	71,7	72,7	73,4	+ 2,4	+ 1,0
		DARUNTER:								
558	4231 41	AETHYLENGLYKOL	0,11	0,95423	96,6	92,8	90,4	90,4	- 2,6	-
559	425	AETHER, ALKOHOL- UND AETHERPEROXIDE, ACETALE U. AE.	1,44	0,84395	80,3	77,6	74,1	72,5	- 6,6	- 2,2
560	426	SAEUREN, IHRE ANHYDRIDE, HALOGENIDE, PEROXIDE U. AE.	2,62	0,74440	86,6	85,2	83,9	82,7	- 2,9	- 1,4
		DARUNTER:								
561	4261	EINBASISCHE SAEUREN	1,42	0,89293	100,3	100,1	96,6	94,0	- 6,1	- 2,7
562	429	ORGANISCH-ANORGANISCHE VERBINDUNGEN UND SONSTIGE ORGANISCHE VORPRODUKTE, GRUNDSTOFFE UND CHEMIKALIEN	2,71		63,2	63,6	63,0	64,2	+ 0,9	+ 1,9
563	43	DUENGEMITTEL, PFLANZENBEHANDLUNGS- UND SCHAEDLINGS-BEKAEMPFUNGSMITTEL	3,32	0,89730	91,5	90,5	94,0	92,4	+ 2,1	- 1,7
564	431	DUENGEMITTEL	1,32	0,87757	79,5	70,6	74,1	70,1	- 0,7	- 5,4
565	4311	EINNAEHRSTOFFDUENGER	0,57	0,86644	72,6	72,7				
566	4314	MEHRNAEHRSTOFFDUENGER	0,75	0,89309	74,2	85,0				
567	434	PFLANZENBEHANDLUNGS- UND SCHAEDLINGSBEKAEMPFUNGSMITTEL	2,00		108,5	102,6	107,1	107,1	+ 3,4	-

1) SIEHE ERLAEUTERUNGEN PUNKT 3.

2) ACYCLISCHE, ALICYCLISCHE UND AROMATISCHE KOHLENWASSERSTOFFE, CHEMISCH EINHEITLICH.

1 INDEX DER ERZEUGERPREISE GEWERBLICHER PRODUKTE (INLANDSABSATZ)

1.1 AKTUELLE ERGEBNISSE

1985 = 100

LFD NR.	NR. DER GP-SYSTEMATIK	WARENGRUPPE, -ZWEIG, -KLASSE UND -ART	WAEGUNGS- ANTEIL AM GESAMT- INDEX IN PROMILLE	VERKET- TUNGS- FAKTOR 1)	1990	1990	1991		VERAENDERUNG	
					DURCH- SCHNITT	JULI	JUNI	JULI	JULI 1991	JUNI 1991
568	44	KUNSTSTOFFE UND SYNTHETISCHER KAUTSCHUK	12,88	0,85453	92,0	90,4	87,2	87,3	- 3,4	+ 0,1
569	441	KUNSTSTOFFE	11,97	0,85953	92,3	90,6	87,2	87,4	- 3,5	+ 0,2
570	4412	KONDENSATIONS-, POLYKONDENSATIONS- UND POLY- ADDITIONSPRODUKTE	4,81	.	93,1	91,6	91,2	91,2	- 0,4	-
		DARUNTER:								
571	4412 6	POLYESTERHARZE	0,46	.	82,8	81,8	84,6	83,7	+ 2,3	- 1,1
572	4414	POLYMERISATIONS- UND MISCHPOLYMERISATIONSPRODUKTE	6,45	0,91416	91,2	88,9	82,6	83,0	- 6,6	+ 0,5
		DARUNTER:								
573	4414 31/33	POLYÄTHYLEN	1,60	0,93132	83,5	78,7	75,7	75,9	- 3,6	+ 0,3
574	4414 52	POLYVINYLCHLORID	1,13	1,03093	97,9	96,2	83,7	82,5	- 14,2	- 1,4
575	4417	KUNSTSTOFFE AUF ZELLULOSEBASIS	0,71	0,74694	97,1	99,2	101,6	101,7	+ 2,5	+ 0,1
576	445	SYNTHETISCHER KAUTSCHUK	0,91	0,77077	87,9	88,3	87,6	86,8	- 1,7	- 0,9
577	45	CHEMIEFASERN	2,96	0,84909	98,3	98,1	97,8	96,9	- 1,2	- 0,9
578	451	ZELLULOSISCHE CHEMIEFASERN	0,59	0,77323	111,9	112,7	113,8	113,8	+ 1,0	-
579	455	SYNTHETISCHE CHEMIEFASERN	2,37	0,86548	94,9	94,5	93,8	92,7	- 1,9	- 1,2
580	4551	SYNTHETISCHE SPINNFASERN	1,15	0,81682	89,5	88,8	88,9	89,1	+ 0,3	+ 0,2
581	4555	SYNTHETISCHE FILAMENTGARNE	1,22	0,91730	100,0	99,8	98,4	96,0	- 3,8	- 2,4
582	46	FARBSTOFFE, FARBEN, LACKE UND VERWANDTE ERZEUGNISSE	7,17	0,81287	111,3	112,5	112,4	112,6	+ 0,1	+ 0,2
583	461	ANORGANISCHE PIGMENTE UND ORGANISCHE FARBSTOFFE	3,22	0,82290	112,2	113,2	110,4	108,3	- 4,3	- 1,9
584	4612	ANORGANISCHE PIGMENTE	1,30	0,71462	125,8	127,3	112,8	112,0	- 12,0	- 0,7
585	4617	ORGANISCHE FARBSTOFFE	1,92	0,89886	102,9	103,7	108,8	105,8	+ 2,0	- 2,8
586	464	ANSTRICHSTOFFE UND VERDUENNUNGEN	2,97	0,78435	112,9	114,6	116,7	119,3	+ 4,1	+ 2,2
		DARUNTER:								
587	4641 11	ALKYDHARZLACKE	0,77	.	115,5	116,2	121,0	121,8	+ 4,8	+ 0,7
588	4641 61/62	DISPERSIONSFARBEN	0,56	.	113,7	114,3	118,2	120,7	+ 5,6	+ 1,3
589	467	ANDERE FARBEN- UND VERWANDTE ERZEUGNISSE	0,98	0,87370	103,7	103,8	105,6	106,0	+ 2,1	+ 0,4
		DARUNTER:								
590	4673 10	DRUCKFARBEN	0,80	0,92824	104,0	104,1	105,8	106,3	+ 2,1	+ 0,5
591	47	PHARMAZEUTISCHE ERZEUGNISSE	11,18	0,82358	105,6	105,3	106,9	107,3	+ 1,9	+ 0,4
592	471	VITAMINE UND HORMONE, ALKALOIDE UND GLYKOSIDE, ANTIBIOTIKA, ZUBEREITETE DROGEN	1,14	0,80715	105,2	105,3	107,1	107,9	+ 2,5	+ 0,7
593	4747	HUMAN-PHARMAZEUTISCHE SPEZIALITAETEN	9,12	0,83151	105,0	104,6	106,2	106,4	+ 1,7	+ 0,2
594	1	APOTHEKENBEDARF	7,48	0,82304	105,4	105,0	106,5	106,7	+ 1,6	+ 0,2
595	2	KRANKENHAUSBEDARF	1,64	0,87270	103,0	102,8	104,7	104,9	+ 2,0	+ 0,2
596	479	SONSTIGE PHARMAZEUTISCHE ERZEUGNISSE	0,92	.	111,8	112,8	113,5	115,1	+ 2,0	+ 1,4
597	49	SONSTIGE CHEMISCHE ERZEUGNISSE	17,09	0,83083	102,2	102,5	102,7	102,8	+ 0,3	+ 0,1
		DARUNTER:								
598	491	GELATINE UND KLEBSTOFFE	0,84	.	113,7	113,3	117,3	117,9	+ 4,1	+ 0,5
		DARUNTER:								
599	4917	SYNTHETISCHE KLEBSTOFFE	0,61	0,84307	117,1	116,6	123,0	123,0	+ 5,5	-
600	492	GERBSTOFFE, HILFSMITTEL FUER LEDER, TEXTILIEN UND PAPIER, ORGANISCHE GRENZFLAECHENAKTIVE STOFFE UND ZUBEREITUNGEN	1,83	.	94,6	94,5	98,2	97,9	+ 3,6	- 0,3
601	493	ANDERE HILFSMITTEL	2,43	.	96,9	97,2	97,2	97,2	-	-
602	494	BITUMINOESE DACH- UND DICHTUNGSMATERIALIEN, BAUTEN- SCHUTZMITTEL U. AE. ERZEUGNISSE	1,12	0,80754	92,2	92,3	95,0	95,0	+ 2,9	-
603	4941	BITUMINOESE DACH- UND DICHTUNGSMATERIALIEN	0,42	.	78,6	77,5	81,7	82,7	+ 6,7	+ 1,2
604	4942	BAUTENSCHUTZMITTEL UND VERWANDTE ERZEUGNISSE	0,70	.	100,5	101,2	102,9	102,3	+ 1,1	- 0,6
605	495	FOTOCHEMISCHE ERZEUGNISSE, DRUCKFORMEN UND MAGNETOGRAMMTRAEGER	2,08	.	94,9	96,3	87,8	87,8	- 8,8	-
		DARUNTER:								
606	4952	FOTOCHEMISCHE ERZEUGNISSE, NICHT BELICHTET	1,03	.	100,1	103,2	87,8	87,9	- 14,8	+ 0,1
607	496	SEIFEN, WASCH- UND REINIGUNGSMITTEL	2,07	0,96079	112,9	112,6	113,1	113,5	+ 0,8	+ 0,4
608	4961	SEIFEN	0,26	0,85096	102,2	102,1	104,0	104,0	+ 1,9	-
609	4965	WASCH-, SPUEL- UND REINIGUNGSMITTEL	1,81	0,98001	114,4	114,1	114,4	114,9	+ 0,7	+ 0,4
610	497	KOEERPERPFLEGEMITTEL	3,35	0,84176	108,4	108,3	112,1	112,9	+ 4,2	+ 0,7
		DARUNTER:								
611	4973	HAUTPFLEGEMITTEL	0,80	.	113,9	114,2	116,3	117,7	+ 3,1	+ 1,2
612	4975	MUNDPFLEGEMITTEL	0,41	0,87223	103,4	102,3	106,9	106,9	+ 4,5	-
613	4976	HAARPFLEGEMITTEL	1,04	.	108,2	108,5	113,1	113,7	+ 4,8	+ 0,5
614	498	SELBSTKLEBEBAENDER UND CHEMISCHER BUEROBEDARF	1,07	.	95,9	96,6	87,1	85,7	- 11,3	- 1,6
615	499	ANDERE CHEMISCHE ERZEUGNISSE	2,30	0,83334	105,4	106,2	108,4	108,5	+ 2,2	+ 0,1
		DARUNTER:								
616	4991	PUTZ- UND PFLEGEMITTEL	0,71	0,81841	109,5	109,7	112,7	112,3	+ 2,4	- 0,4

1) SIEHE ERLAEUTERUNGEN PUNKT 3.

1 INDEX DER ERZEUGERPREISE GEWERBLICHER PRODUKTE (INLANDSABSATZ)

1.1 AKTUELLE ERGEBNISSE

1985 = 100

LFD NR.	NR. DER GP-SYSTEMATIK	WARENGRUPPE, -ZWEIG, -KLASSE UND -ART	WÄGUNGSAnteil AM GESAMT-INDEX IN PROMILLE	VERKETTUNGSFAKTOR 1)	1990	1990	1991		VERÄNDERUNG	
					DURCHSCHNITT	JULI	JUNI	JULI	JULI 1991 GEGENÜBER JULI 1990 IN PROZENT	JUNI 1991
617	50	BUEROMASCHINEN; DATENVERARBEITUNGSGERAETE UND -EINRICHTUNGEN	8,65	0,96815	86,3	86,9	85,2	85,3	- 1,8	+ 0,1
618	501	BUEROMASCHINEN	0,81	.	92,7	92,9	93,1	93,2	+ 0,3	+ 0,1
619	505	GERAETE UND EINRICHTUNGEN FUER DIE AUTOMATISCHE DATENVERARBEITUNG	7,84	0,98141	85,6	86,3	84,4	84,5	- 2,1	+ 0,1
620	51	FEINKERAMISCHE ERZEUGNISSE	2,42	0,83235	112,6	113,6	118,4	118,6	+ 4,4	+ 0,2
621	511	HAUSHALTS-, WIRTSCHAFTS- UND ZIERGEGENSTAENDE AUS PORZELLAN	0,74	0,76471	122,6	123,9	131,8	131,8	+ 6,4	-
622	513	HAUSHALTS-, WIRTSCHAFTS- UND ZIERGEGENSTAENDE AUS STEINGUT UND STEINZEUG	0,30	0,77571	110,1	110,3	113,8	114,2	+ 3,5	+ 0,4
623	515	KERAMISCHE INSTALLATIONSGEGENSTAENDE FUER SANITAERE UND HYGIENISCHE ZWECKE	0,27	0,82251	115,7	119,1	135,7	136,5	+14,6	+ 0,6
624	516	ISOLATOREN UND ISOLIERTEILE, ERZEUGNISSE AUS FEIN-KERAMISCHEN STOFFEN FUER CHEMISCHE UND ANDERE TECHNISCHE ZWECKE	0,41	0,85109	107,5	108,0	110,2	110,5	+ 2,3	+ 0,3
625	5161	ISOLATOREN UND ISOLIERTEILE	0,29	0,86444	107,7	108,3	110,5	110,5	+ 2,0	-
626	5165	ERZEUGNISSE AUS FEINKERAMISCHEN STOFFEN FUER CHEMISCHE UND ANDERE TECHNISCHE ZWECKE	0,12	0,82167	107,3	107,4	109,5	110,6	+ 3,0	+ 1,0
627	5171	WAND- UND BODENFLIESEN	0,70	0,92751	104,8	105,2	104,3	104,3	- 0,9	-
628	5171 2	WAND- UND BODENFLIESEN, GLASIERT	0,58	.	102,9	102,9	101,4	101,4	- 1,5	-
629	5171 5	WAND- UND BODENFLIESEN, UNGLASIERT	0,12	.	114,0	116,5	118,4	118,4	+ 1,6	-
630	52	GLAS UND GLASWAREN	6,11	0,90770	105,8	106,0	108,4	108,3	+ 2,2	- 0,1
631	5211	FLACHGLAS	0,70	0,86801	119,2	119,8	119,8	120,5	+ 0,6	+ 0,6
632	5221	HOHLGLAS	3,08	0,85073	103,1	103,2	107,9	108,1	+ 4,7	+ 0,2
		DARUNTER:								
633	5221 1	GETRAENKEFLASCHEN AB 150 CM3 INHALT	1,07	0,91914	92,0	91,9	97,8	97,8	+ 6,4	-
634	5221 2	KONSERVENGLAS	0,30	0,86112	98,7	99,1	106,1	106,2	+ 7,2	+ 0,1
635	5221 3	MEDIZIN- UND VERPACKUNGSGLAS	0,28	0,81367	105,3	105,0	111,6	111,8	+ 6,5	+ 0,2
636	5221 4	WIRTSCHAFTSGLAS UND BLEIKRISTALL	0,66	0,81729	112,0	112,8	116,6	117,3	+ 4,0	+ 0,6
637	5241	VEREDELTES FLACHGLAS	1,64	1,03697	105,4	105,8	107,0	106,4	+ 0,6	- 0,6
638	5271	GLASFASER	0,69	0,90868	104,8	104,9	102,1	101,2	- 3,5	- 0,9
639	53	SCHNITTHOLZ, SPERRHOLZ UND SONSTIGES BEARBEITETES HOLZ	6,33	1,06277	112,0	112,3	105,3	105,2	- 6,3	- 0,1
640	531	SAEGENERKERZEUGNISSE	3,02	1,09668	119,2	119,5	105,8	105,2	-12,0	- 0,6
641	5316 10	NADELSCHNITTHOLZ	2,30	1,13782	122,8	123,2	106,6	105,9	-14,0	- 0,7
642	1	BAUHOLZ	0,53	1,10043	118,6	119,0	108,2	108,2	- 9,1	-
643	2	BRETTER, BREITE UEBER 16 CM	0,25	1,16629	122,3	122,8	103,1	102,5	-16,5	- 0,6
644	3	BRETTER, BREITE 8 BIS 16 CM	0,51	1,24971	133,5	133,9	105,2	102,8	-23,2	- 2,3
645	4	ROHBOHLER	0,14	1,12254	118,3	118,4	110,1	109,7	- 7,3	- 0,4
646	5	BOHLEN	0,30	1,13407	117,7	117,6	102,6	102,3	-13,0	- 0,3
647	6	LATTEN	0,14	1,14540	120,6	121,2	106,1	105,5	-13,0	- 0,6
648	7	BLOCKWARE	0,14	0,97110	112,3	112,6	109,9	110,1	- 2,2	+ 0,2
649	8	KIEFERNSTAMMWARE	0,04	0,95794	108,8	109,6	108,8	109,5	- 0,1	+ 0,6
650	9	VORRATSKANTHOLZ	0,25	1,19627	128,6	129,3	110,8	110,2	-14,8	- 0,5
651	5316 50	LAUBSCHNITTHOLZ	0,57	0,93951	115,7	116,1	115,8	115,8	- 0,3	-
652	1	BUCHENBLOCKWARE, GEDAEMPFT	0,04	0,90794	123,4	124,2	125,5	125,3	+ 0,9	- 0,2
653	2	BUCHENBLOCKWARE, UNGEDAEMPFT	0,19	0,94487	121,4	121,8	122,1	122,1	+ 0,2	-
654	3	BUCHENGESTELLWARE, UNGEDAEMPFT	0,21	0,98030	117,0	117,5	116,6	116,7	- 0,7	+ 0,1
655	4	EICHENBLOCKWARE	0,13	0,88651	103,1	103,2	102,3	102,2	- 1,0	- 0,1
656	5318	SCHWARTEN UND SPREISSEL, RESTSTOFFSPAENE U. AE.	0,15	1,21073	76,3	75,0	55,4	54,5	-27,3	- 1,6
657	5361	SPERRHOLZ	0,49	0,97071	113,0	113,2	118,0	118,4	+ 4,6	+ 0,3
658	5361 10	FURNIERPLATTEN	0,25	0,90818	117,5	118,0	124,3	124,9	+ 5,8	+ 0,5
659	5361 20	TISCHLERPLATTEN	0,24	1,02043	108,4	108,2	111,4	111,6	+ 3,1	+ 0,2
660	5371	HOLZFASERHARTPLATTEN	0,24	1,00205	102,8	103,2	105,4	105,4	+ 2,1	-
661	5371 21	NICHT BEARBEITET	0,06	0,99196	102,3	103,1	106,0	105,9	+ 2,7	- 0,1
662	5371 25	BEARBEITET	0,18	1,01142	103,0	103,2	105,2	105,2	+ 1,9	-
663	5381	HOLZSPANPLATTEN	2,58	1,04609	104,2	104,6	102,3	102,6	- 1,9	+ 0,3
664	5381 41	ROH ODER GESCHLIFFEN	1,31	1,04860	103,9	104,8	101,9	102,6	- 2,1	+ 0,7
665	5381 47	KUNSTSTOFFBESCHICHTET	1,27	1,03920	104,6	104,3	102,8	102,7	- 1,5	- 0,1

1) SIEHE ERLAEUTERUNGEN PUNKT 3.

## 1 INDEX DER ERZEUGERPREISE GEWERBLICHER PRODUKTE (INLANDSABSAZT)

## 1.1 AKTUELLE ERGEBNISSE

1985 = 100

LFD NR.	NR. DER GP-SYSTEMATIK	WARENGRUPPE, -ZWEIG, -KLASSE UND -ART	WAEGUNGS-ANTEIL AM GESAMT-INDEX IN PROMILLE	VERKET-TUNGS-FAKTOR 1)	1990	1990	1991		VERAENDERUNG	
					DURCH-SCHNITT	JULI	JUNI	JULI	JULI 1991	JUNI 1991
666	54	HOLZWAREN	20,57	0,83123	117,4	117,9	122,0	122,2	+ 3,6	+ 0,2
667	541	BAUELEMENTE AUS HOLZ	2,98	0,85900	110,8	111,8	116,5	116,5	+ 4,2	-
		DARUNTER:								
668	5411 22	FENSTER FUER DEN HOCHBAU	1,41	.	113,9	115,1	119,8	119,8	+ 4,1	-
669	542	MOEBEL, MATRATZEN, HOLZGEHAEUSE UND ANDERE TISCHLEREIERZEUGNISSE	14,46	0,81359	119,4	119,8	124,8	125,2	+ 4,5	+ 0,3
670	5422	ZIMMER- UND KUECHENMOEBEL AUS HOLZ	10,88	0,81614	119,9	120,4	125,4	125,9	+ 4,6	+ 0,4
		DARUNTER:								
671	5422 21	SESSEL	1,19	0,82200	115,8	116,1	121,3	121,4	+ 4,6	+ 0,1
672	5422 23	MEHRSTUFIGE GEPOLSTERTE ANBAUELEMENTE	1,22	.	113,5	113,8	117,8	117,9	+ 3,6	+ 0,1
673	5422 27	LIEGEN	0,36	.	118,0	118,0	123,1	123,5	+ 4,7	+ 0,3
674	5422 46	EIN- BZW. ANBAUKUECHENSCHRAENKE	2,95	0,81454	121,7	122,4	127,4	128,1	+ 4,7	+ 0,5
675	5423	MATRATZEN	0,38	0,84328	108,6	108,9	111,6	111,8	+ 2,7	+ 0,2
676	5425	BUERMOEBEL	1,29	0,80899	116,0	116,7	121,0	121,4	+ 4,0	+ 0,3
677	5426	SPEZIALMOEBEL UND INNENAUSBAUTEN AUS HOLZ	1,91	0,79419	120,6	120,8	126,7	126,8	+ 5,0	+ 0,1
		DARUNTER:								
678	5426 30	LADENEINRICHTUNGEN	0,80	0,85018	118,1	118,7	124,5	124,5	+ 4,9	-
679	543	VERPACKUNGSMITTEL AUS HOLZ	0,77	0,99303	115,8	116,0	111,8	111,5	- 3,9	- 0,3
680	5434	KISTEN	0,38	0,92344	117,1	117,6	116,5	116,5	- 0,9	-
681	5439	FLACHPALETTEN	0,39	1,07344	114,5	114,5	107,2	106,7	- 6,8	- 0,5
682	544	TECHNISCHE, GEWERBLICHE, LANDWIRTSCHAFTLICHE U. AE. HOLZWAREN	1,84	0,87512	115,0	115,3	115,3	115,2	- 0,1	- 0,1
683	5441	LEISTEN UND RAHMEN UEBERWIEGEND AUS HOLZ	0,65	0,81128	115,3	114,7	120,7	120,7	+ 5,2	-
684	5444	HOLZBESTANDTEILE FUER FAHRZEUGE, BOOTE UND MOEBEL	0,93	0,84622	108,6	108,9	109,4	109,4	+ 0,5	-
685	5448	SONSTIGE TECHNISCHE, GEWERBLICHE UND LANDWIRTSCHAFTLICHE GERAETE AUS HOLZ (BETONSCHALUNGSPLATTEN)	0,26	1,14286	136,9	139,8	123,0	122,1	-12,7	- 0,7
686	546	KORB-, KORB-, FLECHT- UND BUERSTENWAREN	0,52	0,83771	109,6	109,8	112,5	112,5	+ 2,5	-
687	5463	KORK UND KORKWAREN	0,06	0,88136	119,4	120,4	121,5	121,5	+ 0,9	-
688	5466	PINSEL, BUERSTEN UND BESEN	0,46	0,83138	108,3	108,5	111,3	111,4	+ 2,7	+ 0,1
689	55	HOLZSCHLIFF, ZELLSTOFF, PAPIER UND PAPPE 2)	8,68	0,82677	99,9	100,2	96,5	96,1	- 4,1	- 0,4
690	552	ZELLSTOFF	0,30	0,89168	106,5	108,2	86,0	85,4	-21,1	- 0,7
691	553/4	PAPIER UND PAPPE, UNVEREDELT	8,38	0,82349	99,7	99,9	96,9	96,4	- 3,5	- 0,5
692	553	PAPIER, UNVEREDELT	7,31	0,82745	99,7	99,9	96,1	95,7	- 4,2	- 0,4
693	5531	ZEITUNGSDRUCKPAPIER	0,70	0,85252	97,9	97,7	97,3	97,3	- 0,4	-
694	5532	DRUCK- UND SCHREIBPAPIER	4,84	0,80594	102,4	102,6	98,3	98,0	- 4,5	- 0,3
695	5532 22	DRUCKPAPIER UND -KARTON, UNGEKLEBT, HOLZHALTIG	0,91	0,84706	102,7	103,0	99,9	99,9	- 3,0	-
696	5532 25	DRUCKPAPIER UND -KARTON, UNGEKLEBT, HOLZFREI	1,05	0,79719	106,5	106,6	103,1	103,0	- 3,4	- 0,1
697	5532 31/39	LWC-PAPIER UND MASCHINENGESTRICHENES DRUCKPAPIER	2,51	0,80017	99,4	99,5	94,4	93,9	- 5,6	- 0,5
698	5532 61	SCHREIBPAPIER UND -KARTON, UNGEKLEBT, HOLZHALTIG	0,15	0,80512	110,3	110,3	107,1	107,0	- 3,0	- 0,1
699	5532 65	SCHREIBPAPIER UND -KARTON, UNGEKLEBT, HOLZFREI	0,22	0,78932	111,1	111,8	106,9	106,8	- 4,5	- 0,1
700	5533	KRAFTPAPIER	0,37	.	98,6	98,4	97,9	97,7	- 0,7	- 0,2
701	5534	PACKPAPIER	0,63	0,86143	101,2	101,6	98,6	96,9	- 4,6	- 1,7
		DARUNTER:								
702	5534 11	PACKPAPIER AUS ALTPAPIER (AP)	0,25	0,89396	91,0	91,9	85,6	81,1	-11,8	- 5,3
703	5534 15	PACKPAPIER AUS ZELLSTOFF (ZP)	0,19	0,83880	108,8	108,9	106,5	106,8	- 1,9	+ 0,3
704	5535	WELLPAPPENPAPIER	0,77	0,90598	83,6	84,4	78,4	77,8	- 7,8	- 0,8
705	554	PAPPE, UNVEREDELT	1,07	0,79984	99,3	99,8	102,0	101,5	+ 1,7	- 0,5
		DARUNTER:								
706	5541 71	DUPLEX- UND TRIPLEKARTON, UNGESTRICHEN	0,21	0,78623	100,2	101,2	103,5	100,8	- 0,4	- 2,6
707	5541 74	GEDECKTER GRAUKARTON (MASCHINENGRAPPE)	0,24	0,84802	94,3	94,6	95,5	95,5	+ 1,0	-
708	56	PAPIER- UND PAPPEWAREN	14,79	0,83001	108,0	107,9	111,3	111,6	+ 3,4	+ 0,3
		DARUNTER:								
709	563	BUEROBEDARF AUS PAPIER UND PAPPE, SCHREIBWAREN	1,29	.	114,3	114,2	117,8	117,7	+ 3,1	- 0,1
710	5631	GESCHAFTSBUECHER, BUERDILFSMITTEL, LERNMITTEL UND KALENDER	0,79	0,79888	117,6	117,4	121,0	121,0	+ 3,1	-
711	5633	BRIEFUMSCHLAEGE, BRIEFBLÖCKE, PAPIERAUSSTATTUNGEN	0,50	0,84109	109,2	109,0	112,7	112,6	+ 3,3	- 0,1
712	565	VERPACKUNGSMITTEL AUS PAPIER UND PAPPE	6,79	.	109,5	109,5	113,4	114,0	+ 4,1	+ 0,5
713	5651	PAPIERSAECKE	0,44	0,77971	108,5	108,8	108,7	109,1	+ 0,3	+ 0,4
714	5652	TUETEN UND BEUTEL, GANZ ODER UEBERWIEGEND AUS PAPIER	0,36	0,79502	115,3	114,7	121,5	121,5	+ 5,9	-
715	5654	WELLPAPPE	3,13	0,76976	107,6	107,4	110,8	111,0	+ 3,4	+ 0,2
		DARUNTER:								
716	5654 50	ERZEUGNISSE AUS WELLPAPPE	2,86	0,76052	108,2	107,9	111,7	111,9	+ 3,7	+ 0,2
717	5656	VERPACKUNGSMITTEL AUS KARTON UND VOLLPAPPE	2,86	.	110,9	111,2	115,9	117,0	+ 5,2	+ 0,9
718	5656 10	VERPACKUNGSMITTEL FUER FLUESSIGKEITEN	0,73	0,79477	110,2	109,9	113,3	114,6	+ 4,3	+ 1,1
719	5656 20	UEBERZOGENE VERPACKUNGSMITTEL, FEINKARTONAGEN	0,18	0,81549	113,1	112,6	119,9	121,3	+ 7,7	+ 1,2
720	5656 30	ANDERE VERPACKUNGSMITTEL AUS KARTON	1,46	0,82785	112,6	113,3	118,3	119,6	+ 5,6	+ 1,1
721	5656 40	ANDERE VERPACKUNGSMITTEL AUS VOLLPAPPE	0,49	0,74618	106,2	106,3	111,3	111,5	+ 4,9	+ 0,2
722	566	HARTPAPIERWAREN	0,72	.	111,5	111,8	116,0	116,7	+ 4,4	+ 0,6
723	567	BUCHBINDERISCHE ERZEUGNISSE	0,64	0,89151	113,6	114,3	118,7	119,0	+ 4,1	+ 0,3
724	5681	ZELLSTOFFMATTE-, FILTRIERPAPIER- U. KREPPAPIERWAREN	3,72	0,90425	101,8	101,6	104,1	103,9	+ 2,3	- 0,2
725	5684	KASSEN- UND BUCHUNGSROLLEN, ENDLOSPAPIERE, GESCHENKPAPIERE U. AE.	0,28	0,88987	105,4	105,3	107,5	107,8	+ 2,4	+ 0,3

1) SIEHE ERLAEUTERUNGEN PUNKT 3.

2) OHNE PREISREPRESENTANTEN FUER HOLZSCHLIFF.

## 1 INDEX DER ERZEUGERPREISE GEMERBLICHER PRODUKTE (INLANDSABSATZ)

## 1.1 AKTUELLE ERGEBNISSE

1985 = 100

LFD NR.	NR. DER GP-SYSTEMATIK	WARENGRUPPE, -ZWEIG, -KLASSE UND -ART	WAEGLUNGS- ANTEIL AM GESAMT- INDEX IN PROMILLE	VERKET- TUNGS- FAKTOR 1)	1990	1990	1991		VERAENDERUNG JULI 1991 GEGENUEBER JULI 1990 IN PROZENT	
					DURCH- SCHNITT	JULI	JUNI	JULI	JULI 1991	JUNI 1991
726	57	DRUCKEREI ERZEUGNISSE	20,04	0,85182	112,4	113,1	116,1	116,8	+ 3,3	+ 0,6
727	571	DRUCKER ERZEUGNISSE	19,05	0,83789	112,8	113,5	116,7	117,4	+ 3,4	+ 0,6
728	5711	GESCHAEFTSDRUCKSACHEN	3,67	0,78244	117,8	118,9	121,5	122,1	+ 2,7	+ 0,5
729	5711 1	EINZELFORMULARE	2,46	.	123,8	125,9	129,4	130,4	+ 4,1	+ 0,8
730	5711 3	ENDLOSFORMULARE	1,21	.	105,5	105,8	105,4	105,3	- 0,5	- 0,1
731	5712	KATALOGE UND WERBEDRUCKE	4,96	0,83448	114,5	115,8	118,6	119,0	+ 2,8	+ 0,3
732	5712 2/4	VERSANDHAUS-, REISE- UND SONSTIGE KATALOGE	1,29	.	110,3	110,8	111,2	111,2	+ 0,4	-
733	5712 7	WERBEDRUCKE	3,67	.	116,0	117,6	121,2	121,7	+ 3,5	+ 0,4
734	5713	BUECHER	1,62	0,82215	111,5	111,8	116,3	116,2	+ 3,9	- 0,1
735	5714/15	ZEITUNGEN UND ZEITSCHRIFTEN	7,18	0,87083	108,8	109,2	112,5	113,5	+ 3,9	+ 0,9
736	5714	ZEITUNGEN	4,02	0,87666	105,2	105,2	109,0	110,7	+ 5,2	+ 1,6
737	5715	ZEITSCHRIFTEN	3,16	0,86416	113,3	114,2	117,0	117,0	+ 2,5	-
738	5716	VERPACKUNGSDRUCKE, ETIKETTEN	1,26	0,86803	118,0	118,2	121,1	123,4	+ 4,4	+ 1,9
739	5717	WANDKALENDER, BILDDRUCKE, KARTEN	0,36	0,84688	106,5	106,6	109,7	109,9	+ 3,1	+ 0,2
740	5755	REPRODUKTIONEN UND DRUCKFORMEN	0,79	1,08065	103,3	103,4	104,8	104,8	+ 1,4	-
741	5755 10	HOCHDRUCK-DRUCKFORMEN	0,10	.	109,1	109,1	110,5	110,5	+ 1,3	-
742	5755 40	FLACHDRUCK-REPRODUKTIONEN UND DRUCKPLATTEN	0,65	1,20024	102,4	102,4	104,0	104,0	+ 1,6	-
743	5755 70	TIEFDRUCK-REPRODUKTIONEN UND TIEFDRUCKZYLINDER	0,04	.	104,2	104,8	103,2	103,2	- 1,5	-
744	5759	SATZ (FOTOSATZ)	0,20	.	106,4	106,9	108,5	108,5	+ 1,5	-
745	58	KUNSTSTOFFER ERZEUGNISSE	25,41	0,90302	107,6	107,2	110,8	111,1	+ 3,6	+ 0,3
746	581	HALBZEUG AUS KUNSTSTOFF	8,33	0,92784	105,9	105,2	109,3	109,5	+ 4,1	+ 0,2
		DARUNTER:								
747	5811	FOLIEN AUS KUNSTSTOFF BIS EINSCHL. 1 MM DICKE	3,79	0,92294	102,8	100,4	106,2	106,8	+ 6,4	+ 0,6
748	5813	TAFELN UND PLATTEN AUS KUNSTSTOFF UEBER 1 MM DICKE	0,67	.	102,9	106,0	106,8	106,6	+ 0,6	- 0,2
749	5814	SCHICHTPRESSSTOFFPLATTEN	0,55	0,81394	113,6	113,6	115,0	114,3	+ 0,6	- 0,6
750	5815	BODEN- UND WANDBELAEGE AUS KUNSTSTOFF	0,45	0,82851	109,6	109,3	111,0	110,9	+ 1,5	- 0,1
751	5817	ROHRE, SCHLAEUCHE, BAENDER, SEILE UND PROFILE AUS KUNSTSTOFF	1,88	.	107,7	108,5	111,8	111,8	+ 3,0	-
752	5818	HALBZEUG AUS SCHAUMKUNSTSTOFF	0,92	.	110,8	110,6	114,6	115,1	+ 4,1	+ 0,4
753	582	EINZELTEILE AUS KUNSTSTOFF	7,54	.	110,0	110,4	113,4	113,7	+ 3,0	+ 0,3
		DARUNTER:								
754	5821	EINZELTEILE AUS KUNSTSTOFF FUER MASCHINEN UND FAHRZEUGE	3,83	0,82580	110,2	110,7	112,9	113,2	+ 2,3	+ 0,3
		DARUNTER:								
755	5821 3	EINZELTEILE FUER STRASSENFAHRZEUGE	2,66	0,82496	108,8	108,9	110,9	111,0	+ 1,9	+ 0,1
756	5822	EINZELTEILE AUS KUNSTSTOFF FUER ELEKTROTECHNISCHE ERZEUGNISSE	2,24	0,85727	110,2	110,4	114,0	114,2	+ 3,4	+ 0,2
757	5825	EINZELTEILE AUS KUNSTSTOFF FUER EISEN-, BLECH- UND METALLWAEREN SOWIE FUER BUERO- UND SCHREIBGERAETE	0,53	.	103,5	103,7	106,9	107,0	+ 3,2	+ 0,1
758	5827	EINZELTEILE AUS KUNSTSTOFF FUER MOEBEL	0,71	0,89819	113,2	113,0	119,2	119,9	+ 6,1	+ 0,6
759	583	BAUELEMENTE AUS KUNSTSTOFF	2,52	0,94747	105,9	106,0	108,6	109,2	+ 3,0	+ 0,6
		DARUNTER:								
760	5831	FENSTERPROFILE, FENSTER UND FENSTERBAENKE AUS KUNSTSTOFF	1,91	.	104,7	105,0	107,1	107,8	+ 2,7	+ 0,7
761	584	VERPACKUNGSMITTEL, LAGER- UND TRANSPORTBEHAELTER AUS KUNSTSTOFF	4,31	0,94045	106,2	104,7	108,7	109,1	+ 4,2	+ 0,4
		DARUNTER:								
762	5841	BEUTEL, TRAGTASCHEN UND SAECKE AUS KUNSTSTOFF	1,32	1,01278	104,1	100,1	103,1	103,3	+ 3,2	+ 0,2
		DARUNTER:								
763	5841 21/29	BEUTEL AUS KUNSTSTOFF	0,74	1,07489	107,4	104,3	108,6	108,7	+ 4,2	+ 0,1
764	5842	FLASCHEN AUS KUNSTSTOFF MIT EINEM FASSUNGSVERMOEGEN BIS 2 L	0,50	0,92351	110,3	109,9	114,8	115,3	+ 4,9	+ 0,4
765	5843	FAESSER U. AE. TRANSPORTGEFAESSE AUS KUNSTSTOFF BIS 250 L	0,42	.	107,5	107,1	111,0	111,6	+ 4,2	+ 0,5
766	5845	VERPACKUNGSBECHER, -DOSEN UND -EIMER AUS KUNSTSTOFF	1,00	0,92538	106,2	105,4	110,4	109,8	+ 4,2	- 0,5
767	5848	DECKEL, STOPFEN, VERSCHRAUBUNGEN UND ANDERE VERSCHLUESSE AUS KUNSTSTOFF	0,52	.	104,0	103,9	107,6	107,5	+ 3,5	- 0,1
768	585	SONSTIGE FERTIGERZEUGNISSE AUS KUNSTSTOFF	2,71	0,85112	110,2	110,1	113,3	113,6	+ 3,2	+ 0,3
769	5851	BEKLEIDUNG UND KURZWAEREN AUS KUNSTSTOFF	0,39	0,88599	112,9	112,3	115,9	115,9	+ 3,2	-
770	5853	HAUSHALTS-, GEBRAUCHS- UND GARTENARTIKEL AUS KUNSTSTOFF	1,52	0,83545	108,1	108,3	111,0	111,2	+ 2,7	+ 0,2
771	5854	MEDIZINISCHE, SANITAERE, HYGIENISCHE UND LABORBEDARFSARTIKEL AUS KUNSTSTOFF	0,29	0,86069	113,4	113,0	118,1	118,9	+ 5,2	+ 0,7
772	5855	BUERO-, GESCHAEFTS- UND SCHULBEDARF AUS KUNSTSTOFF	0,51	.	112,7	112,2	115,6	115,8	+ 3,2	+ 0,2
773	59	GUMMIWAEREN	8,68	0,81344	103,0	102,4	108,1	108,2	+ 5,7	+ 0,1
774	591	BEREIFUNGEN	3,84	0,84629	104,5	102,9	114,4	114,2	+ 11,0	- 0,2
775	5911 3	PKW-BEREIFUNGEN	2,64	0,86134	104,3	102,2	114,0	114,1	+ 11,6	+ 0,1
776	5911 4	LKW- UND OMNIBUSBEREIFUNGEN	1,20	0,82977	105,0	104,4	115,2	114,6	+ 9,8	- 0,5
777	592	WEICHGUMMIWAEREN	4,84	0,78651	101,9	102,0	103,2	103,4	+ 1,4	+ 0,2
		DARUNTER:								
778	5921	TECHNISCHE WEICHGUMMIWAEREN	4,46	0,78447	101,4	101,5	102,8	102,8	+ 1,3	-
779	61	LEDER	1,11	0,77945	101,3	101,8	99,1	98,8	- 2,9	- 0,3
		DARUNTER:								
780	6121	OBERLEDER	0,38	0,76688	104,0	104,3	103,1	102,6	- 1,6	- 0,5
		DARUNTER:								
781	6121 20	OBERLEDER AUS RIND- UND EINHUFERHAEUTEN	0,24	0,81430	101,1	102,3	98,6	97,8	- 4,4	- 0,8
782	6125	ANDERE FLAECHENLEDER	0,63	0,78810	99,0	99,7	96,3	96,2	- 3,5	- 0,1

1) SIEHE ERLAEUTERUNGEN PUNKT 3.

1 INDEX DER ERZEUGERPREISE GEWERBLICHER PRODUKTE (INLANDSABSATZ)

1.1 AKTUELLE ERGEBNISSE

1985 = 100

LFD NR.	NR. DER GP-SYSTEMATIK	WARENGRUPPE, -ZWEIG, -KLASSE UND -ART	WÄGUNGSAnteil AM GESAMT-INDEX IN PROMILLE	VERKETTUNGSFAKTOR 1)	1990	1991		VERÄNDERUNG GEGENÜBER		
					DURCHSCHNITT	JULI	JUNI	JULI	JULI 1990	JUNI 1991
783	62	LEDERWAREN UND SCHUHE	4,53	0,85224	109,4	109,4	111,9	112,4	+ 2,7	+ 0,4
784	621	LEDERWAREN (EINSCHL. REISEARTIKELN) DARUNTER:	1,25	0,85262	110,2	110,1	114,6	114,8	+ 4,3	+ 0,2
785	6214	SÄTTLER- UND FEINSÄTTLERWAREN AUS LEDER	0,10	0,79968	116,9	115,8	122,4	122,6	+ 5,9	+ 0,2
786	6215	FEINTAESCHNER- UND GALANTERIEWAREN AUS LEDER	0,54	0,84065	113,7	113,6	118,0	118,4	+ 4,2	+ 0,3
787	625	SCHUHE DARUNTER:	3,28	0,85125	109,0	109,2	110,9	111,4	+ 2,0	+ 0,5
788	6253	STRASSENSCHUHE UND -STIEFEL	2,38	0,85579	110,1	110,3	111,9	112,4	+ 1,9	+ 0,4
789	63	TEXTILIEN	23,28	0,83997	102,8	102,9	103,5	104,0	+ 1,1	+ 0,5
790	632	GARN DARUNTER:	5,76	0,81984	97,5	97,5	96,5	96,9	- 0,6	+ 0,4
791	6321	GARN FUER GEWEBE	2,33	0,81114	91,1	91,0	88,0	87,6	- 3,7	- 0,5
792	6322	GARN FUER MASCHENWARE	0,91	0,79777	92,7	92,8	90,6	90,4	- 2,6	- 0,2
793	6326	TEXTURIERTES GARN	1,26	0,89836	104,1	103,5	102,9	103,9	+ 0,4	+ 1,0
794	6328	NAEH- UND STOPFMITTEL, HANDSTRICK- UND HANDARBEITSGARN	0,89	0,81137	108,4	108,7	109,1	109,1	+ 0,4	-
795	635	SPINNSTOFFWAREN	2,82	0,81954	105,4	105,8	106,6	107,2	+ 1,3	+ 0,6
796	6351	VERBANDMITTEL, MULL UND MATTE	0,29	0,84517	108,2	110,5	111,1	110,7	+ 0,2	- 0,4
797	6352	BAENDER, GURTE, FLECHTARTIKEL DARUNTER:	0,98	0,80472	110,5	110,9	113,0	114,4	+ 3,2	+ 1,2
798	6352 11/20	BAENDER (UNELASTISCH) UND GURTE ALLER ART	0,63	0,79984	106,6	106,9	108,3	109,5	+ 2,4	+ 1,1
799	6352 15	BAENDER ALLER ART, ELASTISCH	0,18	0,84517	108,7	108,4	110,6	111,3	+ 2,7	+ 0,6
800	6356	FILZ, NICHT GEWEBT UND FILZTUCH, WAREN AUS FILZ, VLIESSTOFFE UND WAREN DARAUS	1,55	0,85554	101,7	101,8	101,7	101,9	+ 0,1	+ 0,2
801	637	METERWARE DARUNTER:	5,75	0,83531	99,7	99,7	99,9	99,6	- 0,1	- 0,3
802	6371	ROHGEWEBE	1,38	0,81180	92,7	93,0	91,2	90,7	- 2,5	- 0,5
803	6372	FERTIGGEWEBE FUER BEKLEIDUNG UND LEIBWAESCHE DARUNTER:	3,72	0,84058	100,5	100,4	100,7	100,5	+ 0,1	- 0,2
804	1	OBERBEKLEIDUNGSSTOFF AUS BAUMWOLLE	0,86	0,82831	94,6	94,6	95,1	94,8	+ 0,2	- 0,3
805	2	OBERBEKLEIDUNGSSTOFF AUS WOLLE	0,96	0,83235	103,9	104,1	101,2	100,8	- 3,2	- 0,4
806	3	OBERBEKLEIDUNGSSTOFF AUS SYNTHETISCHEM MATERIAL	1,05	0,86051	102,5	102,4	103,6	103,6	+ 1,2	-
807	638	HEIM- UND HAUSTEXTILIEN SOWIE VERWANDTE ERZEUGNISSE DARUNTER:	3,84	0,86609	104,1	104,2	106,0	106,3	+ 2,0	+ 0,3
808	6382	HAUS-, BETT- UND TISCHWAESCHESTOFF, FROTTIERGEWEBE, INLETT UND MATRATZENDRELL	0,25	.	97,3	96,4	99,2	99,4	+ 3,1	+ 0,2
809	6384	MOEBEL- UND DEKORATIONSSTOFF	0,90	0,85469	107,9	108,3	110,5	110,6	+ 2,1	+ 0,1
810	6385	GARDINENSTOFF	0,39	0,89631	102,1	101,9	103,2	103,3	+ 1,4	+ 0,1
811	6386	TEPPICHE, LAEUFER UND FUSSBODENBELAG AUS TEXTILEM MATERIAL DARUNTER:	1,80	0,90163	105,1	105,7	107,0	107,5	+ 1,7	+ 0,5
812	6386 37	TEPPICHE, LAEUFER UND FUSSBODENBELAG IM TUFTING-VERFAHREN HERGESTELLT	0,59	0,82084	97,4	98,5	98,8	99,2	+ 0,7	+ 0,4
813	6386 38	AUS SYNTHETISCHEN FAEDEN	0,67	0,81405	109,4	109,9	112,0	112,9	+ 2,7	+ 0,8
814	639	AUS SYNTHETISCHEN FASERN MIRK- UND STRICKWAREN DARUNTER:	5,11	0,85237	109,7	109,8	112,1	113,3	+ 3,2	+ 1,1
815	6391	GEWIRKTER ODER GESTRICKTER STOFF	0,78	.	108,6	108,6	110,9	111,1	+ 2,3	+ 0,2
816	6392	HERREN OBERBEKLEIDUNG AB GROESSE 38 (GEWIRKT ODER GESTRICKT)	0,30	0,83504	110,3	110,7	112,9	113,6	+ 2,6	+ 0,6
817	6393	DAMEN OBERBEKLEIDUNG AB GROESSE 34 (GEWIRKT ODER GESTRICKT) DARUNTER:	1,22	0,83962	114,0	114,3	115,3	116,2	+ 1,7	+ 0,8
818	6393 51	PULLOVER, SLIPOVER, THINSETS, WESTEN, STRICK-JACKEN, GANZ ODER UEBERWIEGEND	0,17	0,81987	115,9	116,3	119,9	120,9	+ 4,0	+ 0,8
819	6393 57	AUS WOLLE UND FEINEN TIERHAAREN	0,76	0,83097	113,8	113,9	114,6	115,3	+ 1,2	+ 0,6
820	6394	AUS SYNTHETISCHEM MATERIAL	0,30	0,83825	106,1	106,2	108,2	109,6	+ 3,2	+ 1,3
821	6395	KINDER OBERBEKLEIDUNG (GEWIRKT ODER GESTRICKT)	0,42	0,82925	109,6	109,3	114,1	115,8	+ 5,9	+ 1,5
822	6396/97	HERRENWAESCHE (GEWIRKT ODER GESTRICKT)	0,89	0,85641	108,8	108,6	112,3	114,9	+ 5,8	+ 2,3
823	6398	DAMEN- UND KINDERWAESCHE (GEWIRKT ODER GESTRICKT) STRUMPFWAREN DARUNTER:	0,90	0,88623	106,9	107,2	109,1	110,3	+ 2,9	+ 1,1
824	6398 67	DAMENFEINSTRUMPFHOSEN AUS SYNTHETISCHEM GARN VON 60 DEN ODER WENIGER	0,51	0,90073	108,9	109,4	111,2	113,0	+ 3,3	+ 1,6

1) SIEHE ERLAEUTERUNGEN PUNKT 3.







1 INDEX DER ERZEUGERPREISE GEMERBLICHER PRODUKTE (INLANDSABSATZ)

1.2 MITTELFRISTIGE UEBERSICHT

ABSOLUTE WERTE

1985 = 100

JAHR MONAT	GEMERBLICHE ERZEUGNISSE		ERZEUGNISSE DES VERARBEITENDEN GEWERBES					FERTIGERZEUGNISSE 1)		ELEK- TRIZI- TAET, FERN- WAERME, WASSER 2)
	INSGESAMT	OHNE ELEKTRI- ZITAET, ERDGAS, FERNWAERME UND WASSER	ZU- SAMMEN	GRUNDSTOFF- U. PRODUK- TIONSGUETER- GEWERBES	INVESTI- TIONSGUETER PRODUZIERENDEN GEWERBES	VERBRAUCHS- GUETER	NAHRUNGS- U. GENUSS- MITTEL- GEWERBES	INVESTI- TIONS- GUETER	VER- BRAUCHS- GUETER (OHNE NAHRUNGS- U. GENUSS- MITTEL)	
1987 D .....	95.1	97.2	97.2	86.3	103.8	101.9	96.8	104.9	95.1	104.2
1988 D .....	96.3	98.8	98.8	87.9	105.5	103.8	98.0	107.0	95.5	105.2
1989 D .....	99.3	102.1	102.2	93.4	107.8	106.5	100.4	109.7	100.1	106.2
1990 D .....	101.0	103.6	103.7	93.1	110.7	109.1	100.7	112.9	102.9	105.0
1987 OKTOBER .....	95.4	97.6	97.6	86.8	104.0	102.5	96.6	105.4	95.6	104.9
NOVEMBER .....	95.4	97.6	97.6	86.7	104.2	102.6	96.5	105.5	95.1	105.0
DEZEMBER .....	95.4	97.6	97.6	86.6	104.3	102.5	96.8	105.7	95.0	105.0
1988 JANUAR .....	95.4	97.6	97.6	86.1	104.6	102.7	96.8	106.0	94.5	105.1
FEBRUAR .....	95.4	97.6	97.7	85.9	104.8	102.8	96.8	106.3	94.6	105.2
MAERZ .....	95.5	97.7	97.7	85.9	104.9	102.9	96.9	106.4	94.7	105.2
APRIL .....	95.8	98.1	98.1	86.6	105.2	103.3	97.1	106.7	95.4	105.2
MAI .....	96.0	98.4	98.5	87.2	105.4	103.5	97.4	106.9	95.6	105.2
JUNI .....	96.3	98.7	98.8	87.7	105.4	103.7	98.1	106.9	95.7	105.2
JULI .....	96.4	98.9	99.0	88.0	105.5	104.1	98.5	107.1	95.8	105.2
AUGUST .....	96.5	99.2	99.2	88.4	105.6	104.2	98.5	107.2	95.9	105.2
SEPTEMBER .....	96.7	99.3	99.4	88.6	105.8	104.3	98.5	107.4	95.9	105.2
OKTOBER .....	96.8	99.7	99.7	89.3	106.0	104.6	98.7	107.7	95.7	105.1
NOVEMBER .....	97.0	99.9	100.0	89.9	106.1	104.8	98.9	107.8	95.9	105.1
DEZEMBER .....	97.2	100.2	100.3	90.8	106.2	104.8	99.2	107.9	96.3	105.1
1989 JANUAR .....	98.2	101.0	101.1	92.6	106.7	105.3	99.1	108.5	98.3	106.1
FEBRUAR .....	98.4	101.2	101.3	92.6	107.0	105.5	99.2	108.8	98.6	106.2
MAERZ .....	98.7	101.5	101.6	93.1	107.2	105.8	99.5	109.0	99.1	106.2
APRIL .....	99.2	102.2	102.3	94.6	107.7	106.2	99.8	109.5	101.0	106.2
MAI .....	99.3	102.3	102.4	94.4	107.8	106.4	100.0	109.7	101.0	106.2
JUNI .....	99.2	102.2	102.4	93.8	107.9	106.6	100.6	109.7	100.6	106.2
JULI .....	99.3	102.1	102.2	92.8	108.1	106.8	100.8	109.9	100.1	106.2
AUGUST .....	99.4	102.3	102.3	93.2	108.0	106.8	100.8	109.9	99.9	106.2
SEPTEMBER .....	99.6	102.5	102.6	93.6	108.2	107.0	101.2	110.1	100.5	106.2
OKTOBER .....	100.1	102.7	102.8	93.7	108.4	107.2	101.3	110.5	100.9	106.3
NOVEMBER .....	100.0	102.4	102.5	92.9	108.4	107.3	101.1	110.5	100.4	106.3
DEZEMBER .....	100.0	102.5	102.6	93.3	108.4	107.4	100.8	110.5	101.1	106.3
1990 JANUAR .....	100.1	102.7	102.7	92.6	109.1	107.8	100.8	111.2	101.4	106.9
FEBRUAR .....	100.1	102.6	102.7	92.0	109.5	108.1	100.4	111.6	101.1	106.9
MAERZ .....	100.2	102.7	102.8	91.9	109.7	108.2	100.4	111.8	101.1	106.0
APRIL .....	100.7	102.9	103.0	91.9	110.3	108.4	100.6	112.4	101.3	106.0
MAI .....	100.8	103.1	103.2	91.7	110.5	108.8	100.7	112.7	101.3	106.0
JUNI .....	100.8	103.1	103.2	91.3	110.7	108.9	100.7	112.9	101.3	106.0
JULI .....	100.7	103.2	103.3	91.4	110.9	109.2	100.7	113.2	101.6	104.0
AUGUST .....	101.3	103.9	104.0	93.4	111.1	109.4	100.8	113.5	104.0	104.0
SEPTEMBER .....	101.7	104.4	104.5	94.9	111.3	109.6	100.7	113.6	105.6	104.0
OKTOBER .....	102.1	105.1	105.2	96.8	111.5	110.0	100.6	113.9	106.8	104.1
NOVEMBER .....	101.8	104.8	104.9	95.4	111.6	110.1	100.6	114.0	105.5	104.1
DEZEMBER .....	101.5	104.4	104.5	94.1	111.6	110.2	100.8	114.0	104.1	104.1
1991 JANUAR .....	102.4	105.2	105.4	95.6	112.2	110.9	101.1	114.7	106.2	104.2
FEBRUAR .....	102.3	105.1	105.2	94.5	112.5	111.2	101.2	115.0	105.5	104.2
MAERZ .....	102.0	104.7	104.8	92.5	112.9	111.3	101.3	115.4	104.1	104.3
APRIL .....	102.9	105.0	105.2	92.4	113.7	111.5	101.7	116.2	105.0 <sup>z</sup>	104.4
MAI .....	103.0	105.1	105.2	92.1	113.9	111.8	101.8	116.5	105.5 <sup>z</sup>	104.5
JUNI .....	103.1	105.2	105.3	91.8	114.2	112.0	102.0	116.8	105.7	104.5
JULI .....	104.0	106.0	106.2	94.2	114.5	112.4	102.1	117.1	109.3	104.6
AUGUST .....										
SEPTEMBER .....										

1) FERTIGERZEUGNISSE NACH IHRER VORWIEGENDEN VERWENDUNG ENTSPRECHEND DER WARENGLIEDERUNG DES INDEX DER GEMERBLICHEN BRUTTOPRODUKTION FUER INVESTITIONS- UND VERBRAUCHSGUETER.

2) IN DEN PREISINDIZES FUER ELEKTRIZITAET IST DIE AUSGLEICHS-ABGABE NACH DEM DRITTEN VERSTROMUNGSGESETZ BERUECKSICHTIGT. BEI ELEKTRIZITAET UND WASSER EINSCHL. DER VERKAUEFE DER WEITERVERTEILER.

1 INDEX DER ERZEUGERPREISE GEWERBLICHER PRODUKTE (INLANDSABSATZ)

1.2 MITTELFRISTIGE UEBERSICHT

RELATIVE VERAENDERUNGEN GEGENUEBER DEM ENTSPRECHENDEN VORJAHRESERGEBNIS

PROZENT

JAHR MONAT	GEWERBLICHE ERZEUGNISSE		ERZEUGNISSE DES VERARBEITENDEN GEWERBES					FERTIGERZEUGNISSE 1)		ELEKTRIZITÄT, FERNWÄRME, WASSER 2)
	INSGESAMT	OHNE ELEKTRIZITÄT, ERDGAS, FERNWÄRME UND WASSER	ZUSAMMEN	GRUNDSTOFF- U. PRODUKTIONS- GÜTER- GEWERBES	ERZEUGNISSE DES		NÄHRUNGS- U. GENUSS- MITTEL- GEWERBES	INVESTI- TIONS- GÜTER	VER- BRAUCHS- GÜTER	
					INVESTI- TIONS- GÜTER	PRODUZIERENDEN GEWERBES				
1987 D .....	- 2.5	- 0.4	- 0.4	- 3.1	+ 1.7	+ 0.9	- 2.3	+ 2.2	+ 0.3	+ 1.4
1988 D .....	+ 1.9	+ 1.6	+ 1.6	+ 1.9	+ 1.6	+ 1.9	+ 1.2	+ 2.0	+ 0.4	+ 1.0
1989 D .....	+ 3.1	+ 3.3	+ 3.4	+ 6.3	+ 2.2	+ 2.6	+ 2.4	+ 2.5	+ 4.8	+ 1.0
1990 D .....	+ 1.7	+ 1.5	+ 1.5	- 0.3	+ 2.7	+ 2.4	+ 0.3	+ 2.9	+ 2.8	- 1.1
1987 OKTOBER .....	- 0.3	+ 0.8	+ 0.7	+ 1.2	+ 1.3	+ 1.3	- 1.9	+ 1.9	+ 2.1	+ 1.4
NOVEMBER .....	-	+ 0.9	+ 0.8	+ 1.2	+ 1.5	+ 1.5	- 1.8	+ 2.0	+ 1.6	+ 1.5
DEZEMBER .....	+ 0.1	+ 1.0	+ 1.0	+ 1.5	+ 1.6	+ 1.4	- 1.4	+ 2.2	+ 1.5	+ 1.5
1988 JANUAR .....	+ 0.2	+ 0.6	+ 0.6	- 0.5	+ 1.6	+ 1.5	- 0.8	+ 2.1	- 0.6	+ 1.7
FEBRUAR .....	+ 0.5	+ 0.8	+ 0.9	+ 0.6	+ 1.6	+ 1.5	- 0.6	+ 2.1	+ 0.3	+ 1.9
MÄRZ .....	+ 0.6	+ 1.0	+ 0.9	+ 0.5	+ 1.5	+ 1.5	- 0.1	+ 2.0	+ 0.1	+ 1.9
APRIL .....	+ 1.3	+ 1.1	+ 1.1	+ 0.8	+ 1.5	+ 1.7	+ 0.2	+ 2.0	+ 0.4	+ 1.9
MAI .....	+ 1.4	+ 1.2	+ 1.3	+ 1.0	+ 1.6	+ 1.6	+ 0.6	+ 2.0	+ 0.4	+ 1.9
JUNI .....	+ 1.6	+ 1.5	+ 1.6	+ 1.9	+ 1.4	+ 1.8	+ 1.4	+ 1.7	+ 0.5	+ 0.4
JULI .....	+ 1.4	+ 1.5	+ 1.6	+ 1.6	+ 1.4	+ 2.1	+ 2.2	+ 1.8	+ 0.3	+ 0.3
AUGUST .....	+ 1.4	+ 1.8	+ 1.8	+ 1.8	+ 1.5	+ 2.1	+ 2.3	+ 1.8	+ 0.3	+ 0.3
SEPTEMBER .....	+ 1.7	+ 2.1	+ 2.2	+ 2.5	+ 1.7	+ 2.0	+ 2.3	+ 2.0	+ 0.8	+ 0.3
OKTOBER .....	+ 1.5	+ 2.2	+ 2.2	+ 2.8	+ 1.9	+ 2.0	+ 2.2	+ 2.2	+ 0.1	+ 0.2
NOVEMBER .....	+ 1.7	+ 2.4	+ 2.5	+ 3.7	+ 1.8	+ 2.1	+ 2.5	+ 2.2	+ 0.8	+ 0.1
DEZEMBER .....	+ 1.9	+ 2.7	+ 2.8	+ 4.8	+ 1.8	+ 2.2	+ 2.5	+ 2.1	+ 1.4	+ 0.1
1989 JANUAR .....	+ 2.9	+ 3.5	+ 3.6	+ 7.5	+ 2.0	+ 2.5	+ 2.4	+ 2.4	+ 4.0	+ 1.0
FEBRUAR .....	+ 3.1	+ 3.7	+ 3.7	+ 7.8	+ 2.1	+ 2.6	+ 2.5	+ 2.4	+ 4.2	+ 1.0
MÄRZ .....	+ 3.4	+ 3.9	+ 4.0	+ 8.4	+ 2.2	+ 2.8	+ 2.7	+ 2.4	+ 4.6	+ 1.0
APRIL .....	+ 3.5	+ 4.2	+ 4.3	+ 9.2	+ 2.4	+ 2.8	+ 2.8	+ 2.6	+ 5.9	+ 1.0
MAI .....	+ 3.4	+ 4.0	+ 4.0	+ 8.3	+ 2.3	+ 2.8	+ 2.7	+ 2.6	+ 5.6	+ 1.0
JUNI .....	+ 3.0	+ 3.5	+ 3.6	+ 7.0	+ 2.4	+ 2.8	+ 2.5	+ 2.6	+ 5.1	+ 1.0
JULI .....	+ 3.0	+ 3.2	+ 3.2	+ 5.5	+ 2.5	+ 2.6	+ 2.3	+ 2.6	+ 4.5	+ 1.0
AUGUST .....	+ 3.0	+ 3.1	+ 3.1	+ 5.4	+ 2.3	+ 2.5	+ 2.3	+ 2.5	+ 4.2	+ 1.0
SEPTEMBER .....	+ 3.0	+ 3.2	+ 3.2	+ 5.6	+ 2.3	+ 2.6	+ 2.7	+ 2.5	+ 4.8	+ 1.0
OKTOBER .....	+ 3.4	+ 3.0	+ 3.1	+ 4.9	+ 2.3	+ 2.5	+ 2.6	+ 2.6	+ 5.4	+ 1.1
NOVEMBER .....	+ 3.1	+ 2.5	+ 2.5	+ 3.3	+ 2.2	+ 2.4	+ 2.2	+ 2.5	+ 4.7	+ 1.1
DEZEMBER .....	+ 2.9	+ 2.3	+ 2.3	+ 2.8	+ 2.1	+ 2.5	+ 1.6	+ 2.4	+ 5.0	+ 1.1
1990 JANUAR .....	+ 1.9	+ 1.7	+ 1.6	-	+ 2.2	+ 2.4	+ 1.7	+ 2.5	+ 3.2	- 0.2
FEBRUAR .....	+ 1.7	+ 1.4	+ 1.4	- 0.6	+ 2.3	+ 2.5	+ 1.2	+ 2.6	+ 2.5	- 0.3
MÄRZ .....	+ 1.5	+ 1.2	+ 1.2	- 1.3	+ 2.3	+ 2.3	+ 0.9	+ 2.6	+ 2.0	- 0.2
APRIL .....	+ 1.5	+ 0.7	+ 0.7	- 2.9	+ 2.4	+ 2.1	+ 0.8	+ 2.6	+ 0.3	- 0.2
MAI .....	+ 1.5	+ 0.8	+ 0.8	- 2.9	+ 2.5	+ 2.3	+ 0.7	+ 2.7	+ 0.3	- 0.2
JUNI .....	+ 1.6	+ 0.9	+ 0.8	- 2.7	+ 2.6	+ 2.2	+ 0.1	+ 2.9	+ 0.7	- 0.2
JULI .....	+ 1.4	+ 1.1	+ 1.1	- 1.5	+ 2.6	+ 2.2	- 0.1	+ 3.0	+ 1.5	- 2.1
AUGUST .....	+ 1.9	+ 1.6	+ 1.7	+ 0.2	+ 2.9	+ 2.4	-	+ 3.3	+ 4.1	- 2.1
SEPTEMBER .....	+ 2.1	+ 1.9	+ 1.9	+ 1.4	+ 2.9	+ 2.4	- 0.5	+ 3.2	+ 5.1	- 2.1
OKTOBER .....	+ 2.0	+ 2.3	+ 2.3	+ 3.3	+ 2.9	+ 2.6	- 0.7	+ 3.1	+ 5.8	- 2.1
NOVEMBER .....	+ 1.8	+ 2.3	+ 2.3	+ 2.7	+ 3.0	+ 2.6	- 0.5	+ 3.2	+ 5.1	- 2.1
DEZEMBER .....	+ 1.5	+ 1.9	+ 1.9	+ 0.9	+ 3.0	+ 2.6	-	+ 3.2	+ 3.0	- 2.1
1991 JANUAR .....	+ 2.3	+ 2.4	+ 2.6	+ 3.2	+ 2.8	+ 2.9	+ 0.3	+ 3.1	+ 4.7	- 1.6
FEBRUAR .....	+ 2.2	+ 2.4	+ 2.4	+ 2.7	+ 2.7	+ 2.9	+ 0.8	+ 3.0	+ 4.4	- 1.6
MÄRZ .....	+ 1.8	+ 1.9	+ 1.9	+ 0.7	+ 2.9	+ 2.9	+ 0.9	+ 3.2	+ 3.0	- 1.6
APRIL .....	+ 2.2	+ 2.0	+ 2.1	+ 0.5	+ 3.1	+ 2.9	+ 1.1	+ 3.4	+ 3.7	- 1.5
MAI .....	+ 2.2	+ 1.9	+ 1.9	+ 0.4	+ 3.1	+ 2.8	+ 1.1	+ 3.4	+ 4.1	- 1.4
JUNI .....	+ 2.3	+ 2.0	+ 2.0	+ 0.5	+ 3.2	+ 2.8	+ 1.3	+ 3.5	+ 4.3	- 1.4
JULI .....	+ 3.3	+ 2.7	+ 2.8	+ 3.1	+ 3.2	+ 2.9	+ 1.4	+ 3.4	+ 7.6	+ 0.6
AUGUST .....										
SEPTEMBER .....										

1) FERTIGERZEUGNISSE NACH IHRER VORWIEGENDEN VERWENDUNG ENTSPRECHEND DER WARENGLIEDERUNG DES INDEX DER GEWERBLICHEN BRUTTOPRODUKTION FUER INVESTITIONS- UND VERBRAUCHSGÜTER.

2) IN DEN PREISINDIZES FUER ELEKTRIZITÄT IST DIE AUSGLEICH- ABGABE NACH DEM DRITTEN VERSTROMUNGSGESETZ BERUECKSICHTIGT. BEI ELEKTRIZITÄT UND WASSER EINSCHL. DER VERKAUEFE DER WEITERVERTEILER.

1 INDEX DER ERZEUGERPREISE GEMERBLICHER PRODUKTE (INLANDSABSAZ)

1.2 MITTELFRISTIGE UEBERSICHT

ABSOLUTE WERTE

1985 = 100

JAHR MONAT	BERG- BAU- LICHE ERZEUG- NISSE	BERG- BAU- LICHE ERZEUG- NISSE (OHNE ERDGAS)	MINERAL- OEL- ERZEUG- NISSE	STEINE UND ERDEN, ASBEST- WAREN, SCHLEIF- MITTEL	EISEN UND STAHL	NE-METALLE UND -METALL- HALBZEUG (EINSCHL. EDEL- METALLEN UND DEREN HALBZEUG)	GIESSE- REI- ERZEUG- NISSE	ERZEUG- NISSE D. ZIEH- REIEN U. KALT- WALZWERKE UND DER STAHLVER- FORMUNG	STAHL- BAU- ERZEUG- NISSE UND SCHIENEN- FAHR- ZEUGE	MA- SCHINEN- BAU- ERZEUG- NISSE (EINSCHL. ACKER- SCHLEP- PERN)	STRASSEN- FAHR- ZEUGE (OHNE ACKER- SCHLEP- PER)	BOOTE UND JACHTEN
1987 D	64.1	96.9	62.5	102.2	91.8	80.5	102.6	99.9	105.3	106.4	106.0	104.2
1988 D	62.3	97.0	58.4	103.1	94.3	102.7	105.6	100.8	107.5	109.0	108.5	107.2
1989 D	64.5	98.6	68.8	104.3	99.5	115.5	110.6	103.2	110.9	112.4	111.0	109.8
1990 D	71.6	100.3	72.9	106.9	98.2	97.0	113.2	104.8	115.3	116.9	114.0	115.3
1987 OKTOBER	64.2	97.4	63.3	102.3	91.7	84.9	103.1	99.3	105.8	107.1	106.3	103.9
NOVEMBER	64.2	97.4	61.4	102.2	91.8	89.8	103.4	99.3	105.8	107.1	106.6	105.8
DEZEMBER	64.0	97.5	60.5	102.4	91.9	92.0	103.5	99.4	105.9	107.1	107.2	105.8
1988 JANUAR	63.9	96.9	58.7	102.5	91.9	89.8	103.3	99.4	106.1	107.6	107.5	106.2
FEBRUAR	63.8	97.0	58.0	102.5	91.8	89.1	103.4	99.3	106.4	107.9	108.0	106.7
MAERZ	63.8	97.0	57.2	102.7	92.1	90.7	103.8	99.4	106.6	108.0	108.0	106.7
APRIL	63.6	96.7	59.2	103.0	92.4	91.7	104.2	99.9	107.2	108.6	108.2	106.7
MAI	63.3	96.7	59.3	103.2	92.6	98.0	104.7	100.3	107.4	109.0	108.2	106.7
JUNI	63.3	96.7	59.0	103.2	93.3	103.0	105.4	100.9	107.5	109.0	108.2	106.7
JULI	62.2	96.8	58.6	103.1	94.5	102.4	106.2	101.0	107.8	109.2	108.3	106.7
AUGUST	61.8	97.2	58.8	103.1	94.8	105.7	106.5	101.4	107.8	109.3	108.6	106.7
SEPTEMBER	61.7	97.3	57.9	103.2	95.9	108.6	106.7	101.8	107.9	109.4	109.1	108.1
OKTOBER	60.3	97.4	56.6	103.4	97.0	115.2	107.2	102.2	108.2	109.7	109.3	108.1
NOVEMBER	59.8	97.3	57.6	103.3	97.0	117.5	107.6	102.0	108.2	109.8	109.3	108.5
DEZEMBER	59.7	97.3	59.7	103.4	98.2	120.6	107.8	102.0	108.3	109.9	109.3	108.5
1989 JANUAR	62.2	97.3	65.2	103.4	98.6	123.3	108.5	102.2	108.6	110.6	110.0	109.4
FEBRUAR	62.7	97.3	65.0	103.6	98.7	121.4	109.6	102.4	108.9	110.9	110.6	109.4
MAERZ	62.7	97.4	66.0	103.8	99.0	122.8	110.2	102.8	109.1	111.1	110.8	109.8
APRIL	62.1	97.5	71.7	104.2	99.8	119.8	110.5	103.1	110.2	112.0	111.0	109.8
MAI	62.1	97.5	71.1	104.3	99.9	117.3	110.4	103.1	110.5	112.3	111.1	109.8
JUNI	62.2	97.5	69.2	104.5	100.0	115.3	111.0	103.4	110.6	112.5	111.1	109.8
JULI	64.2	99.4	67.2	104.4	99.6	112.0	111.0	103.4	111.7	112.8	111.2	109.8
AUGUST	64.4	99.4	67.2	104.6	99.6	115.8	111.5	103.9	111.6	112.8	110.8	110.5
SEPTEMBER	64.6	99.5	69.5	104.6	99.5	116.7	111.3	103.9	111.9	113.0	111.0	109.7
OKTOBER	68.7	100.0	70.8	104.8	99.5	113.6	111.4	103.8	112.6	113.4	111.2	109.7
NOVEMBER	69.1	100.1	69.7	104.9	99.4	106.3	111.2	103.5	112.7	113.5	111.3	109.9
DEZEMBER	69.2	100.1	72.7	105.0	99.8	101.7	111.1	103.4	112.8	113.6	111.3	110.2
1990 JANUAR	69.5	100.2	71.9	105.3	99.7	96.7	111.8	103.8	113.1	114.6	112.8	113.3
FEBRUAR	69.5	100.2	68.6	105.6	99.3	95.9	111.6	104.0	113.3	115.1	113.2	113.5
MAERZ	69.9	100.1	67.4	106.1	98.6	101.6	111.8	104.2	113.6	115.4	113.4	113.5
APRIL	72.6	100.0	67.1	106.4	98.5	100.8	112.3	104.5	114.3	116.3	113.6	114.8
MAI	73.2	99.8	66.1	106.9	98.4	100.1	113.4	104.6	114.9	116.8	113.7	114.8
JUNI	73.1	99.7	65.2	107.1	98.5	97.9	113.4	105.2	115.6	117.1	113.7	116.3
JULI	73.0	99.7	65.7	107.3	98.2	98.4	113.4	105.4	116.0	117.4	113.7	116.3
AUGUST	73.0	100.0	75.1	107.4	98.1	98.4	113.9	105.4	116.3	117.5	114.4	116.3
SEPTEMBER	73.2	100.7	80.9	107.5	98.1	99.3	113.8	105.4	116.4	117.7	114.5	116.3
OKTOBER	70.8	101.1	87.7	107.9	97.4	94.5	114.4	105.5	116.8	118.2	114.9	116.3
NOVEMBER	70.5	101.1	82.2	107.8	97.1	90.7	114.4	105.1	116.6	118.3	115.3	116.3
DEZEMBER	70.4	101.0	77.4	107.9	95.9	89.3	114.5	104.9	116.7	118.4	115.3	116.3
1991 JANUAR	72.5	100.6	84.7	109.4	95.0	88.2	115.1	105.1	117.1	119.6	115.7	119.2
FEBRUAR	72.6	100.2	80.3	110.0	94.6	86.6	115.4	104.6	117.2	119.9	115.9	120.4
MAERZ	72.7	100.0	71.7	110.4	94.1	88.2	115.8	104.7	117.6	120.2	116.7	120.0
APRIL	80.8 X	99.8 X	71.4	111.7	94.0	91.0	116.5	104.9	118.4	121.1	117.6	120.0
MAI	80.8 X	99.8 X	72.1	112.0	93.9	87.5	116.6	104.9	119.2	121.5	117.7	120.0
JUNI	81.0 X	99.8 X	71.8	112.2	93.7	87.0	117.4	104.8	119.6	121.9	118.3	120.0
JULI	82.4	100.0	82.6	112.5	93.3	86.0	118.4	105.0	120.3	122.2	118.5	120.0
AUGUST												
SEPTEMBER												

1 INDEX DER ERZEUGERPREISE GEWERBLICHER PRODUKTE (INLANDSABSATZ)

1.2 MITTELFRISTIGE UEBERSICHT

RELATIVE VERAENDERUNGEN GEGENUEBER DEM ENTSPRECHENDEN VORJAHRESERGEBNIS

PROZENT

JAHR MONAT	BERG- BAU- LICHE ERZEUG- NISSE	BERG- BAU- LICHE ERZEUG- NISSE (OHNE ERDGAS)	MINERAL- OEL- ERZEUG- NISSE	STEINE UND ERDEN, ASBEST- WAREN, SCHLEIF- MITTEL	EISEN UND STAHL	NE-METALLE UND -METALL- HALBZEUG (EINSCHL. EDEL- METALLE UND DEREN HALBZEUG)	GIESSE- REI- ERZEUG- NISSE	ERZEUG- NISSE D. ZIEHE- REIEN U. KALT- WALZWERKE UND DER STAHLVER- FORMUNG	STAHL- BAU- ERZEUG- NISSE UND SCHIENEN- FAHR- ZEUGE	MA- SCHINEN- BAU- ERZEUG- NISSE (EINSCHL. ACKER- SCHLEP- PERN)	STRASSEN- FAHR- ZEUGE (OHNE ACKER- SCHLEP- PER)	BOOTE UND JACHTEN
1987 D .....	- 28.5	- 0.5	- 6.6	+ 0.8	- 6.1	- 3.2	+ 0.8	- 1.5	+ 2.1	+ 2.9	+ 2.7	+ 2.2
1988 D .....	- 2.8	+ 0.1	- 6.6	+ 0.9	+ 2.7	+ 27.6	+ 2.9	+ 0.9	+ 2.1	+ 2.4	+ 2.4	+ 2.9
1989 D .....	+ 3.5	+ 1.6	+ 17.8	+ 1.2	+ 5.5	+ 12.5	+ 4.7	+ 2.4	+ 3.2	+ 3.1	+ 2.3	+ 2.4
1990 D .....	+ 11.0	+ 1.7	+ 6.0	+ 2.5	- 1.3	- 16.0	+ 2.4	+ 1.6	+ 4.0	+ 4.0	+ 2.7	+ 5.0
1987 OKTOBER .....	- 15.7	+ 1.4	+ 8.0	+ 0.3	- 3.8	+ 6.9	+ 1.1	- 2.2	+ 1.6	+ 2.8	+ 1.9	+ 0.8
NOVEMBER .....	- 12.5	+ 1.2	+ 4.2	+ 0.3	- 2.5	+ 15.3	+ 1.9	- 1.8	+ 1.5	+ 2.7	+ 2.2	+ 2.9
DEZEMBER .....	- 12.6	+ 1.2	+ 3.2	+ 0.5	- 1.1	+ 19.8	+ 1.6	- 1.5	+ 1.6	+ 2.7	+ 2.8	+ 2.9
1988 JANUAR .....	- 6.9	+ 0.4	- 10.0	+ 0.6	- 0.4	+ 20.9	+ 1.4	- 1.4	+ 1.7	+ 2.4	+ 2.9	+ 2.2
FEBRUAR .....	- 6.0	+ 0.4	- 5.2	+ 0.7	- 0.2	+ 20.4	+ 1.4	- 1.1	+ 1.9	+ 2.5	+ 2.7	+ 2.7
MAERZ .....	- 5.8	+ 0.5	- 7.0	+ 0.7	+ 0.5	+ 20.5	+ 1.7	- 0.9	+ 1.9	+ 2.5	+ 2.5	+ 2.7
APRIL .....	+ 2.1	- 0.1	- 5.4	+ 1.0	+ 0.5	+ 21.3	+ 2.0	- 0.5	+ 2.2	+ 2.5	+ 2.4	+ 2.7
MAI .....	+ 2.6	+ 0.6	- 5.7	+ 0.9	+ 1.0	+ 27.3	+ 1.9	-	+ 2.2	+ 2.4	+ 2.4	+ 2.7
JUNI .....	+ 4.3	+ 0.7	- 5.1	+ 0.8	+ 1.4	+ 32.2	+ 2.8	+ 1.0	+ 2.0	+ 2.3	+ 2.0	+ 2.7
JULI .....	- 0.3	- 0.4	- 7.6	+ 0.8	+ 2.8	+ 27.7	+ 3.6	+ 1.2	+ 2.0	+ 2.9	+ 1.9	+ 2.7
AUGUST .....	- 1.6	-	- 8.1	+ 0.8	+ 3.5	+ 28.1	+ 3.5	+ 1.7	+ 1.9	+ 2.9	+ 2.2	+ 2.7
SEPTEMBER .....	- 2.1	-	- 6.3	+ 0.9	+ 4.6	+ 30.7	+ 3.8	+ 2.4	+ 2.0	+ 2.9	+ 2.6	+ 4.0
OKTOBER .....	- 6.1	-	- 10.6	+ 1.1	+ 5.8	+ 35.7	+ 4.0	+ 2.9	+ 2.3	+ 2.4	+ 2.8	+ 4.0
NOVEMBER .....	- 6.9	- 0.1	- 6.2	+ 1.1	+ 5.7	+ 30.8	+ 4.1	+ 2.7	+ 2.3	+ 2.5	+ 2.5	+ 2.6
DEZEMBER .....	- 6.7	- 0.2	- 1.3	+ 1.0	+ 6.9	+ 31.1	+ 4.2	+ 2.6	+ 2.3	+ 2.6	+ 2.0	+ 2.6
1989 JANUAR .....	- 2.7	+ 0.4	+ 11.1	+ 0.9	+ 7.9	+ 37.3	+ 5.0	+ 2.8	+ 2.4	+ 2.8	+ 2.3	+ 3.0
FEBRUAR .....	- 1.7	+ 0.3	+ 12.1	+ 1.1	+ 7.5	+ 36.3	+ 6.0	+ 3.1	+ 2.3	+ 2.8	+ 2.4	+ 2.5
MAERZ .....	- 1.7	+ 0.4	+ 15.4	+ 1.1	+ 7.5	+ 35.4	+ 6.2	+ 3.4	+ 2.3	+ 2.9	+ 2.6	+ 2.9
APRIL .....	- 2.4	+ 0.8	+ 21.1	+ 1.2	+ 8.0	+ 30.6	+ 6.0	+ 3.2	+ 2.8	+ 3.1	+ 2.6	+ 2.9
MAI .....	- 1.9	+ 0.8	+ 19.9	+ 1.1	+ 7.9	+ 19.7	+ 5.4	+ 2.8	+ 2.9	+ 3.0	+ 2.7	+ 2.9
JUNI .....	- 1.7	+ 0.8	+ 17.3	+ 1.3	+ 7.2	+ 11.9	+ 5.3	+ 2.5	+ 2.9	+ 3.2	+ 2.7	+ 2.9
JULI .....	+ 3.2	+ 2.7	+ 14.7	+ 1.3	+ 5.4	+ 9.4	+ 4.5	+ 2.4	+ 3.6	+ 3.3	+ 2.7	+ 2.9
AUGUST .....	+ 4.2	+ 2.3	+ 14.3	+ 1.5	+ 5.1	+ 9.6	+ 4.7	+ 2.5	+ 3.5	+ 3.2	+ 2.0	+ 3.6
SEPTEMBER .....	+ 4.7	+ 2.3	+ 20.0	+ 1.4	+ 3.8	+ 7.5	+ 4.3	+ 2.1	+ 3.7	+ 3.3	+ 1.7	+ 1.5
OKTOBER .....	+ 13.9	+ 2.7	+ 25.1	+ 1.4	+ 2.6	- 1.4	+ 3.9	+ 1.6	+ 4.1	+ 3.4	+ 1.7	+ 1.5
NOVEMBER .....	+ 15.6	+ 2.9	+ 21.0	+ 1.5	+ 2.5	- 9.5	+ 3.3	+ 1.5	+ 4.2	+ 3.4	+ 1.8	+ 1.3
DEZEMBER .....	+ 15.9	+ 2.9	+ 21.8	+ 1.5	+ 1.6	- 15.7	+ 3.1	+ 1.4	+ 4.2	+ 3.4	+ 1.8	+ 1.6
1990 JANUAR .....	+ 11.7	+ 3.0	+ 10.3	+ 1.8	+ 1.1	- 21.6	+ 3.0	+ 1.6	+ 4.1	+ 3.6	+ 2.5	+ 3.6
FEBRUAR .....	+ 10.8	+ 3.0	+ 5.5	+ 1.9	+ 0.6	- 21.0	+ 1.8	+ 1.6	+ 4.0	+ 3.8	+ 2.4	+ 3.7
MAERZ .....	+ 11.5	+ 2.8	+ 2.1	+ 2.2	- 0.4	- 17.3	+ 1.5	+ 1.4	+ 4.1	+ 3.9	+ 2.3	+ 3.4
APRIL .....	+ 16.9	+ 2.6	- 6.4	+ 2.1	- 1.3	- 15.9	+ 1.6	+ 1.4	+ 3.7	+ 3.8	+ 2.3	+ 4.6
MAI .....	+ 17.9	+ 2.4	- 7.0	+ 2.5	- 1.5	- 14.7	+ 2.7	+ 1.5	+ 4.0	+ 4.0	+ 2.3	+ 4.6
JUNI .....	+ 17.5	+ 2.3	- 5.8	+ 2.5	- 1.5	- 15.1	+ 2.2	+ 1.7	+ 4.5	+ 4.1	+ 2.3	+ 5.9
JULI .....	+ 13.7	+ 0.3	- 2.2	+ 2.8	- 1.4	- 12.1	+ 2.2	+ 1.9	+ 3.8	+ 4.1	+ 2.2	+ 5.9
AUGUST .....	+ 13.4	+ 0.6	+ 11.8	+ 2.7	- 1.5	- 15.0	+ 2.2	+ 1.4	+ 4.2	+ 4.2	+ 3.2	+ 5.2
SEPTEMBER .....	+ 13.3	+ 1.2	+ 16.4	+ 2.8	- 1.4	- 14.9	+ 2.2	+ 1.4	+ 4.0	+ 4.2	+ 3.2	+ 6.0
OKTOBER .....	+ 3.1	+ 1.1	+ 23.9	+ 3.0	- 2.1	- 16.8	+ 2.7	+ 1.6	+ 3.7	+ 4.2	+ 3.3	+ 6.0
NOVEMBER .....	+ 2.0	+ 1.0	+ 17.9	+ 2.8	- 2.3	- 14.7	+ 2.9	+ 1.5	+ 3.5	+ 4.2	+ 3.6	+ 5.8
DEZEMBER .....	+ 1.7	+ 0.9	+ 6.5	+ 2.8	- 3.9	- 12.2	+ 3.1	+ 1.5	+ 3.5	+ 4.2	+ 3.6	+ 5.5
1991 JANUAR .....	+ 4.3	+ 0.4	+ 17.8	+ 3.9	- 4.7	- 8.8	+ 3.0	+ 1.3	+ 3.5	+ 4.4	+ 2.6	+ 5.2
FEBRUAR .....	+ 4.5	-	+ 17.1	+ 4.2	- 4.7	- 9.7	+ 3.4	+ 0.6	+ 3.4	+ 4.2	+ 2.4	+ 5.1
MAERZ .....	+ 4.0	- 0.1	+ 6.4	+ 4.1	- 4.6	- 13.2	+ 3.6	+ 0.5	+ 3.5	+ 4.2	+ 2.9	+ 5.7
APRIL .....	+ 10.2	- 0.2	+ 6.4	+ 5.0	- 4.6	- 9.7	+ 3.7	+ 0.4	+ 3.8	+ 4.1	+ 3.5	+ 4.5
MAI .....	+ 10.4	-	+ 9.1	+ 4.8	- 4.6	- 12.6	+ 2.8	+ 0.3	+ 3.7	+ 4.0	+ 3.5	+ 4.5
JUNI .....	+ 10.8	+ 0.1	+ 10.1	+ 4.8	- 4.9	- 11.1	+ 3.5	- 0.4	+ 3.5	+ 4.1	+ 4.0	+ 3.2
JULI .....	+ 12.9	+ 0.3	+ 25.7	+ 4.8	- 5.0	- 12.6	+ 4.4	- 0.4	+ 3.7	+ 4.1	+ 4.2	+ 3.2
AUGUST .....												
SEPTEMBER .....												

1 INDEX DER ERZEUGERPREISE GEMEINLICHER PRODUKTE (INLANDSABSAZ)

1.2 MITTELFRISTIGE UEBERSICHT

ABSOLUTE WERTE

1985 = 100

JAHR MONAT	ELEKTRO- TECH- NISCHE ERZEUG- NISSE	FEIN- MECHA- NISCHE U. OP- TISCHE ERZEUG- NISSE, UHREN	EISEN- BLECH- UND METALL- WAREN	MUSIK- INSTRU- MENTE, SPIEL- WAREN, SPORT- GERAETE, SCHMUCK, FUELL- HALTER U. AE.	CHEMISCHE ERZEUG- NISSE	BUEKRO- SCHINEN, DATENVER- ARBEI- TUNGS- GERAETE UND -EIN- RICHTUN- GEN	FEIN- KERAMISCHE ERZEUGNISSE	GLAS UND GLASWAREN	SCHNITT- HOLZ, SPERRHOLZ UND SONSTIGES BEARBEITETES HOLZ	HOLZ- WAREN	HOLZ- SCHLIFF, ZELL- STOFF, PAPIER UND PAPPE 1)
1987 D .....	101.4	104.0	101.6	102.8	91.1	93.0	103.9	100.5	100.3	105.6	92.8
1988 D .....	102.3	105.5	103.4	103.6	92.5	89.3	106.1	100.5	100.0	108.5	94.7
1989 D .....	103.5	107.4	106.8	102.6	95.2	88.8	108.7	102.3	105.4	112.5	100.4
1990 D .....	105.1	110.1	109.4	106.2	93.8	86.3	112.6	105.8	112.0	117.4	99.9
1987 OKTOBER .....	101.5	104.4	101.8	103.4	91.3	91.0	104.7	100.8	100.0	106.4	92.7
NOVEMBER .....	101.7	104.4	101.8	103.0	91.3	90.8	104.5	100.7	99.6	106.5	92.9
DEZEMBER .....	101.8	104.4	101.8	102.9	91.1	90.8	104.5	100.8	99.6	106.5	92.7
1988 JANUAR .....	101.8	105.0	101.9	103.3	91.1	90.8	104.8	100.6	99.5	107.0	92.8
FEBRUAR .....	101.9	104.9	102.2	103.7	91.2	90.6	105.1	100.2	99.4	107.2	93.0
MAERZ .....	102.1	105.0	102.4	103.8	91.2	90.8	105.2	100.4	99.5	107.6	93.3
APRIL .....	102.2	105.2	102.9	104.1	91.4	88.8	105.3	100.5	99.5	108.0	93.4
MAI .....	102.3	105.3	103.2	104.1	91.6	88.9	106.3	100.1	99.7	108.2	93.6
JUNI .....	102.3	105.6	103.4	104.3	91.9	88.5	106.4	100.3	99.9	108.6	93.8
JULI .....	102.2	105.5	103.7	104.6	92.6	88.8	106.7	100.5	100.2	108.9	94.0
AUGUST .....	102.3	105.6	104.0	104.8	92.9	88.8	106.7	100.6	100.2	108.9	94.2
SEPTEMBER .....	102.4	105.7	104.1	104.6	92.9	89.0	106.6	100.5	100.3	109.0	95.1
OKTOBER .....	102.5	106.0	104.4	103.1	93.9	88.9	106.8	100.7	100.3	109.3	97.4
NOVEMBER .....	102.6	106.1	104.4	101.4	94.3	88.9	106.8	100.6	100.5	109.6	97.9
DEZEMBER .....	102.8	106.1	104.5	101.4	94.4	88.9	106.8	100.8	100.8	109.8	98.2
1989 JANUAR .....	103.1	106.4	105.3	101.8	95.3	89.0	107.0	101.2	101.5	110.6	98.5
FEBRUAR .....	103.1	106.3	105.6	102.0	95.5	89.0	107.3	101.4	102.0	111.0	99.0
MAERZ .....	103.3	106.7	105.9	102.5	95.8	89.0	107.7	101.8	102.5	111.4	99.4
APRIL .....	103.6	107.2	106.4	102.6	96.2	89.1	108.0	101.8	103.2	112.0	99.9
MAI .....	103.6	107.3	106.8	102.6	96.3	89.2	108.8	101.7	103.8	112.3	100.4
JUNI .....	103.5	107.4	107.0	102.7	95.9	89.2	109.1	101.7	104.4	112.4	100.6
JULI .....	103.4	107.7	107.2	102.7	95.2	89.1	109.4	101.9	104.7	112.8	100.8
AUGUST .....	103.6	107.7	107.3	102.6	95.2	89.3	109.4	102.3	105.7	112.9	100.7
SEPTEMBER .....	103.8	107.7	107.3	102.5	94.7	89.3	109.5	102.5	106.6	113.3	101.0
OKTOBER .....	103.8	108.1	107.5	102.8	94.4	87.6	109.5	103.4	108.9	113.7	101.4
NOVEMBER .....	103.6	108.2	107.4	103.0	94.1	87.6	109.5	103.6	110.1	113.9	101.4
DEZEMBER .....	103.5	108.2	107.4	103.2	93.9	87.6	109.5	104.2	111.4	114.1	101.3
1990 JANUAR .....	103.9	108.8	107.7	103.9	93.1	86.6	109.6	104.4	112.3	115.2	101.2
FEBRUAR .....	104.2	109.0	108.0	105.4	93.7	86.6	109.9	104.8	113.3	115.8	100.9
MAERZ .....	104.5	109.1	108.4	105.7	93.1	86.8	110.0	105.1	113.3	116.2	100.8
APRIL .....	105.0	109.4	109.0	106.5	93.3	87.1	111.2	105.0	113.3	116.9	100.7
MAI .....	105.0	109.8	109.3	106.4	93.4	87.1	112.6	105.2	113.5	117.3	100.6
JUNI .....	105.2	110.1	109.6	106.4	93.3	87.1	112.8	105.6	112.9	117.4	100.4
JULI .....	105.3	110.3	109.9	106.4	93.0	86.9	113.6	106.0	112.3	117.9	100.2
AUGUST .....	105.5	110.4	110.0	106.9	92.8	86.2	113.7	106.2	112.0	118.0	99.5
SEPTEMBER .....	105.6	110.7	110.0	106.7	92.9	85.8	113.9	106.6	111.5	118.2	99.1
OKTOBER .....	105.5	111.2	110.1	106.7	95.2	85.6	114.5	106.8	110.4	118.4	98.8
NOVEMBER .....	105.5	111.2	110.2	106.7	95.8	84.9	114.5	106.8	110.1	118.4	98.4
DEZEMBER .....	105.5	111.3	110.3	106.8	95.8	84.6	114.5	106.8	108.8	118.5	97.9
1991 JANUAR .....	106.0	111.8	110.7	107.3	95.3	84.7	114.9	107.6	107.6	119.8	97.7
FEBRUAR .....	106.4	112.0	111.3	108.2	95.5	84.8	115.3	108.0	106.8	120.5	97.6
MAERZ .....	106.7	112.4	111.8	109.2	94.9	84.9	115.7	108.0	106.2	120.7	97.6
APRIL .....	107.3	113.1	112.5	109.8	93.9	85.0	116.7	108.0	106.0	121.6	96.8
MAI .....	107.4	113.3	112.8	110.2	93.1	85.0	118.2	108.2	105.6	121.9	96.7
JUNI .....	107.4	113.6	113.0	110.5	92.6	85.2	118.4	108.4	105.3	122.0	96.5
JULI .....	107.6	113.7	113.5	110.8	92.5	85.3	118.6	108.3	105.2	122.2	96.1
AUGUST .....											
SEPTEMBER .....											

1) OHNE PREISREPRESENTANTEN FUER HOLZSCHLIFF.

1 INDEX DER ERZEUGERPREISE GEWERBLICHER PRODUKTE (INLANDSABSATZ)

1.2 MITTELFRISTIGE UEBERSICHT

RELATIVE VERAENDERUNGEN GEGENUEBER DEM ENTSPRECHENDEN VORJAHRESERGEBNIS

PROZENT

JAHR MONAT	ELEKTRO- TECH- NISCHE ERZEUG- NISSE	FEIN- MECHA- NISCHE U. OP- TISCHE ERZEUG- NISSE, UHREN	EISEN-, BLECH- UND METALL- WAREN	MUSIK- INSTRU- MENTE, SPIEL- WAREN, SPORT- GERAETE, SCHMUCK, FUELL- HALTER U. AE.	CHEMISCHE ERZEUG- NISSE	BUEERMA- SCHINEN, DATENVER- ARBEI- TUNGS- GERAETE UND -EIN- RICHTUN- GEN	FEIN- KERAMISCHE ERZEUGNISSE	GLAS UND GLASWAREN	SCHNITT- HOLZ, SPERRHOLZ UND SONSTIGES BEARBEITETES HOLZ	HOLZ- WAREN	HOLZ- SCHLIFF, ZELL- STOFF, PAPIER UND PAPPE 1)
1987 D .....	+ 0.7	+ 1.5	+ 0.6	+ 2.1	- 2.9	- 4.4	+ 1.8	+ 0.5	- 0.6	+ 2.5	- 2.5
1988 D .....	+ 0.9	+ 1.4	+ 1.8	+ 0.8	+ 1.5	- 4.0	+ 2.1	-	- 0.3	+ 2.7	+ 2.0
1989 D .....	+ 1.2	+ 1.8	+ 3.3	- 1.0	+ 2.9	- 0.6	+ 2.5	+ 1.8	+ 5.4	+ 3.7	+ 6.0
1990 D .....	+ 1.5	+ 2.5	+ 2.4	+ 3.5	- 1.5	- 2.8	+ 3.6	+ 3.4	+ 6.3	+ 4.4	- 0.5
1987 OKTOBER .....	+ 0.8	+ 1.3	+ 0.6	+ 1.4	-	- 6.1	+ 2.0	+ 0.4	- 1.0	+ 2.8	- 0.9
NOVEMBER .....	+ 0.9	+ 1.3	+ 0.4	+ 1.4	+ 0.2	- 6.0	+ 1.9	+ 0.3	- 1.1	+ 2.9	- 0.3
DEZEMBER .....	+ 1.0	+ 1.4	+ 0.5	+ 1.4	-	- 5.9	+ 1.9	+ 0.5	- 1.2	+ 2.8	- 0.2
1988 JANUAR .....	+ 0.7	+ 1.7	+ 0.7	+ 1.7	+ 0.2	- 5.6	+ 2.1	+ 0.2	- 1.3	+ 2.8	+ 0.4
FEBRUAR .....	+ 0.9	+ 1.4	+ 0.8	+ 2.1	+ 0.6	- 4.3	+ 2.2	+ 0.1	- 1.3	+ 2.6	+ 0.5
MAERZ .....	+ 1.0	+ 1.3	+ 1.1	+ 1.8	+ 0.9	- 4.0	+ 2.0	+ 0.1	- 1.1	+ 2.5	+ 0.8
APRIL .....	+ 0.9	+ 1.2	+ 1.5	+ 1.6	+ 0.7	- 4.9	+ 1.5	+ 0.2	- 1.1	+ 2.6	+ 0.3
MAI .....	+ 0.9	+ 1.2	+ 1.7	+ 0.8	+ 0.1	- 4.5	+ 2.1	- 0.1	- 0.8	+ 2.5	+ 0.3
JUNI .....	+ 0.8	+ 1.4	+ 1.8	+ 1.0	+ 1.0	- 4.9	+ 2.2	-	- 0.6	+ 2.7	+ 0.8
JULI .....	+ 0.7	+ 1.3	+ 2.0	+ 1.5	+ 1.3	- 4.4	+ 2.5	-	- 0.1	+ 2.8	+ 1.1
AUGUST .....	+ 0.7	+ 1.4	+ 2.3	+ 1.3	+ 1.6	- 4.3	+ 2.4	-	-	+ 2.7	+ 1.7
SEPTEMBER .....	+ 0.9	+ 1.6	+ 2.3	+ 1.2	+ 1.8	- 4.1	+ 2.1	- 0.1	+ 0.2	+ 2.6	+ 2.8
OKTOBER .....	+ 1.0	+ 1.5	+ 2.6	- 0.3	+ 2.8	- 2.3	+ 2.0	- 0.1	+ 0.3	+ 2.7	+ 5.1
NOVEMBER .....	+ 0.9	+ 1.6	+ 2.6	- 1.6	+ 3.3	- 2.1	+ 2.2	- 0.1	+ 0.9	+ 2.9	+ 5.4
DEZEMBER .....	+ 1.0	+ 1.6	+ 2.7	- 1.5	+ 3.6	- 2.1	+ 2.2	-	+ 1.2	+ 3.1	+ 5.9
1989 JANUAR .....	+ 1.3	+ 1.3	+ 3.3	- 1.5	+ 4.6	- 2.0	+ 2.1	+ 0.6	+ 2.0	+ 3.4	+ 6.1
FEBRUAR .....	+ 1.2	+ 1.3	+ 3.3	- 1.6	+ 4.7	- 1.8	+ 2.1	+ 1.2	+ 2.6	+ 3.5	+ 6.5
MAERZ .....	+ 1.2	+ 1.6	+ 3.4	- 1.3	+ 5.0	- 2.0	+ 2.4	+ 1.4	+ 3.0	+ 3.5	+ 6.5
APRIL .....	+ 1.4	+ 1.9	+ 3.4	- 1.4	+ 5.3	+ 0.3	+ 2.6	+ 1.3	+ 3.7	+ 3.7	+ 7.0
MAI .....	+ 1.3	+ 1.9	+ 3.5	- 1.4	+ 5.1	+ 0.3	+ 2.4	+ 1.6	+ 4.1	+ 3.8	+ 7.3
JUNI .....	+ 1.2	+ 1.7	+ 3.5	- 1.5	+ 4.4	+ 0.8	+ 2.5	+ 1.4	+ 4.5	+ 3.5	+ 7.2
JULI .....	+ 1.2	+ 2.1	+ 3.4	- 1.8	+ 2.8	+ 0.3	+ 2.5	+ 1.4	+ 4.5	+ 3.6	+ 7.2
AUGUST .....	+ 1.3	+ 2.0	+ 3.2	- 2.1	+ 2.5	+ 0.6	+ 2.5	+ 1.7	+ 5.5	+ 3.7	+ 6.9
SEPTEMBER .....	+ 1.4	+ 1.9	+ 3.1	- 2.0	+ 1.9	+ 0.3	+ 2.7	+ 2.0	+ 6.3	+ 3.9	+ 6.2
OKTOBER .....	+ 1.3	+ 2.0	+ 3.0	- 0.3	+ 0.5	- 1.5	+ 2.5	+ 2.7	+ 8.6	+ 4.0	+ 4.1
NOVEMBER .....	+ 1.0	+ 2.0	+ 2.9	+ 1.6	- 0.2	- 1.5	+ 2.5	+ 3.0	+ 9.6	+ 3.9	+ 3.6
DEZEMBER .....	+ 0.7	+ 2.0	+ 2.8	+ 1.8	- 0.5	- 1.5	+ 2.5	+ 3.4	+ 10.5	+ 3.9	+ 3.2
1990 JANUAR .....	+ 0.8	+ 2.3	+ 2.3	+ 2.1	- 2.3	- 2.7	+ 2.4	+ 3.2	+ 10.6	+ 4.2	+ 2.7
FEBRUAR .....	+ 1.1	+ 2.5	+ 2.3	+ 3.3	- 1.9	- 2.7	+ 2.4	+ 3.4	+ 11.1	+ 4.3	+ 1.9
MAERZ .....	+ 1.2	+ 2.2	+ 2.4	+ 3.1	- 2.8	- 2.5	+ 2.1	+ 3.2	+ 10.5	+ 4.3	+ 1.4
APRIL .....	+ 1.4	+ 2.1	+ 2.4	+ 3.8	- 3.0	- 2.2	+ 3.0	+ 3.1	+ 9.8	+ 4.4	+ 0.8
MAI .....	+ 1.4	+ 2.3	+ 2.3	+ 3.7	- 3.0	- 2.4	+ 3.5	+ 3.4	+ 9.3	+ 4.5	+ 0.2
JUNI .....	+ 1.6	+ 2.5	+ 2.4	+ 3.6	- 2.7	- 2.4	+ 3.4	+ 3.8	+ 8.1	+ 4.4	- 0.2
JULI .....	+ 1.8	+ 2.4	+ 2.5	+ 3.6	- 2.3	- 2.5	+ 3.8	+ 4.0	+ 7.3	+ 4.5	- 0.6
AUGUST .....	+ 1.8	+ 2.5	+ 2.5	+ 4.2	- 2.5	- 3.5	+ 3.9	+ 3.8	+ 6.0	+ 4.5	- 1.2
SEPTEMBER .....	+ 1.7	+ 2.8	+ 2.5	+ 4.1	- 1.9	- 3.9	+ 4.0	+ 4.0	+ 4.6	+ 4.3	- 1.9
OKTOBER .....	+ 1.6	+ 2.9	+ 2.4	+ 3.8	+ 0.8	- 2.3	+ 4.6	+ 3.3	+ 1.4	+ 4.1	- 2.6
NOVEMBER .....	+ 1.8	+ 2.8	+ 2.6	+ 3.6	+ 1.8	- 3.1	+ 4.6	+ 3.1	-	+ 4.0	- 3.0
DEZEMBER .....	+ 1.9	+ 2.9	+ 2.7	+ 3.5	+ 2.0	- 3.4	+ 4.6	+ 2.5	- 2.3	+ 3.9	- 3.4
1991 JANUAR .....	+ 2.0	+ 2.8	+ 2.8	+ 3.3	+ 2.4	- 2.2	+ 4.8	+ 3.1	- 4.2	+ 4.0	- 3.5
FEBRUAR .....	+ 2.1	+ 2.8	+ 3.1	+ 2.7	+ 1.9	- 2.1	+ 4.9	+ 3.1	- 5.7	+ 4.1	- 3.3
MAERZ .....	+ 2.1	+ 3.0	+ 3.1	+ 3.3	+ 1.9	- 2.2	+ 5.2	+ 2.8	- 6.3	+ 3.9	- 3.2
APRIL .....	+ 2.2	+ 3.4	+ 3.2	+ 3.1	+ 0.6	- 2.4	+ 4.9	+ 2.9	- 6.4	+ 4.0	- 3.9
MAI .....	+ 2.3	+ 3.2	+ 3.2	+ 3.6	- 0.3	- 2.4	+ 5.0	+ 2.9	- 7.0	+ 3.9	- 3.9
JUNI .....	+ 2.1	+ 3.2	+ 3.1	+ 3.9	- 0.8	- 2.2	+ 5.0	+ 2.7	- 6.7	+ 3.9	- 3.9
JULI .....	+ 2.2	+ 3.1	+ 3.3	+ 4.1	- 0.5	- 1.8	+ 4.4	+ 2.2	- 6.3	+ 3.6	- 4.1
AUGUST .....											
SEPTEMBER .....											

1) OHNE PREISREPRESENTANTEN FUER HOLZSCHLIFF.

1 INDEX DER ERZEUGERPREISE GEWERBLICHER PRODUKTE (INLANDSABSATZ)

1.2 MITTELFRISTIGE UEBERSICHT

ABSOLUTE WERTE

1985 = 100

JAHR MONAT	PAPIER- UND PAPPE- WAREN	DRUCKE- REI- ERZEUG- NISSE	KUNST- STOFF- ERZEUG- NISSE	GUMMI- WAREN	LEDER	LEDER- WAREN UND SCHUHE	TEXTILIEN	BE- KLEIDUNG	ERZEUG- NISSE DES ERNAEH- RUNGS- GEWERBES	TABAK- WAREN	FERTIG- TEIL- BAUTEN IM HOCHBAU
1987 D .....	99.9	103.8	100.5	100.5	97.4	103.5	99.2	103.3	95.8	103.3	105.1
1988 D .....	101.2	106.3	103.6	100.6	99.2	104.8	99.6	104.7	96.9	104.8	106.9
1989 D .....	105.3	109.6	106.2	102.5	99.4	107.0	101.6	106.6	99.0	109.3	110.3
1990 D .....	108.0	112.4	107.6	103.0	101.3	109.4	102.8	109.0	98.7	113.8	117.4
1987 OKTOBER ...	99.9	104.5	101.2	101.1	97.3	103.8	99.7	104.0	95.6	103.2	105.8
NOVEMBER ...	99.9	104.6	101.4	101.4	98.0	103.8	99.6	104.0	95.5	103.2	106.2
DEZEMBER ...	99.8	104.5	101.4	101.3	98.1	103.9	99.4	103.9	95.8	103.2	106.1
1988 JANUAR .....	99.8	104.4	101.9	100.1	98.4	104.1	99.5	103.9	95.9	103.2	105.8
FEBRUAR ...	100.2	104.4	102.1	100.0	98.5	104.2	99.6	104.0	95.8	103.3	106.1
MAERZ .....	100.1	104.4	102.3	100.0	99.1	104.2	99.4	104.2	95.9	103.3	106.2
APRIL .....	100.3	106.2	102.5	100.7	99.8	104.4	99.4	104.4	95.1	103.5	106.3
MAI .....	100.4	106.6	102.9	100.2	99.3	104.5	99.5	104.3	96.4	104.1	106.5
JUNI .....	100.5	106.7	103.4	100.3	99.7	104.6	99.5	104.4	97.2	104.1	106.4
JULI .....	101.2	106.8	103.9	100.2	98.8	104.9	99.7	104.7	97.6	104.6	107.2
AUGUST .....	101.2	106.9	104.2	100.3	99.3	105.1	99.7	105.0	97.6	104.6	107.3
SEPTEMBER ...	101.7	107.0	104.5	100.9	99.1	105.1	99.8	105.2	97.6	104.6	107.6
OKTOBER ...	102.3	107.4	104.9	101.2	99.8	105.6	99.8	105.4	97.6	106.3	107.5
NOVEMBER ...	103.1	107.5	105.3	101.3	99.2	105.7	99.8	105.5	97.6	107.9	107.9
DEZEMBER ...	103.3	107.4	105.4	101.4	98.9	105.7	99.8	105.5	97.8	108.3	108.0
1989 JANUAR .....	103.8	107.8	106.0	101.6	99.1	106.2	100.3	105.7	97.8	108.2	108.6
FEBRUAR ...	104.0	107.9	106.1	101.7	98.3	106.2	100.6	105.8	97.9	108.3	108.6
MAERZ .....	104.3	108.2	106.2	101.8	99.2	106.4	100.8	106.1	98.2	108.3	108.6
APRIL .....	104.7	109.4	106.4	102.5	99.0	106.7	101.0	106.1	98.5	108.3	108.9
MAI .....	104.9	109.8	106.4	102.4	99.1	106.8	101.3	106.2	98.7	108.9	109.1
JUNI .....	105.2	110.5	106.5	102.7	98.9	106.9	101.7	106.3	99.2	109.7	109.3
JULI .....	105.6	110.5	106.0	102.5	99.0	107.0	102.0	106.6	99.4	109.9	110.5
AUGUST .....	105.9	110.0	106.1	102.6	99.0	107.1	102.1	107.0	99.5	109.9	110.9
SEPTEMBER ...	106.1	110.1	106.1	103.0	99.8	107.2	102.2	107.2	99.9	109.9	111.2
OKTOBER ...	106.2	110.3	106.3	103.3	99.9	107.8	102.3	107.3	100.0	109.9	112.0
NOVEMBER ...	106.5	110.3	106.1	103.3	100.3	107.7	102.5	107.3	99.8	110.0	112.7
DEZEMBER ...	106.8	110.3	106.1	102.9	100.8	107.9	102.4	107.4	99.4	109.9	113.3
1990 JANUAR .....	107.1	110.6	106.5	102.3	100.9	108.6	102.6	107.8	98.9	113.4	113.9
FEBRUAR ...	107.6	110.8	106.5	102.3	101.4	108.7	102.7	108.0	98.4	113.8	114.3
MAERZ .....	107.6	110.8	106.4	102.5	101.3	108.8	102.8	108.2	98.4	113.8	114.9
APRIL .....	107.6	111.1	106.5	102.5	101.4	109.0	102.9	108.2	98.6	113.8	115.7
MAI .....	107.8	112.4	106.7	102.8	102.0	109.1	102.8	108.6	98.8	113.8	116.5
JUNI .....	107.8	112.8	106.6	102.3	102.3	109.2	102.8	108.8	98.8	113.8	116.8
JULI .....	107.9	113.1	107.2	102.4	101.8	109.4	102.9	109.1	98.8	113.8	117.6
AUGUST .....	108.1	113.2	107.5	102.3	101.7	109.6	102.8	109.5	98.9	113.8	118.6
SEPTEMBER ...	108.3	113.3	108.1	103.9	101.9	109.6	102.8	109.8	98.7	113.9	119.1
OKTOBER ...	108.4	113.3	109.3	104.1	100.3	110.1	102.9	110.0	98.7	113.8	120.2
NOVEMBER ...	108.6	113.5	110.1	104.3	100.2	110.0	102.6	110.2	98.7	113.8	120.7
DEZEMBER ...	108.7	113.5	110.2	104.6	100.1	110.2	102.7	110.2	98.9	113.8	121.0
1991 JANUAR .....	109.6	113.7	111.3	105.5	99.8	110.8	103.0	110.3	99.2	113.8	121.4
FEBRUAR ...	109.9	113.8	111.5	106.3	99.7	111.2	103.3	110.3	99.3	113.9	121.9
MAERZ .....	110.4	113.8	111.3	106.9	99.1	111.5	103.3	110.5	99.5	113.8	122.6
APRIL .....	110.9	114.3	110.9	107.2	98.9	111.9	103.2	110.5	99.9	113.8	123.5
MAI .....	111.0	115.6	110.8	107.9	98.5	112.0	103.5	110.5	100.0	113.8	123.7
JUNI .....	111.3	116.1	110.8	108.1	99.1	111.9	103.5	110.5	100.2	113.9	123.9
JULI .....	111.6	116.8	111.1	108.2	98.8	112.4	104.0	111.1	100.4	113.9	125.5
AUGUST .....											
SEPTEMBER ...											



1 INDEX DER ERZEUGERPREISE GEWERBLICHER PRODUKTE (INLANDSABSATZ)

1.2 MITTELFRISTIGE UEBERSICHT

RELATIVE VERÄNDERUNGEN GEGENUEBER DEM ENTSPRECHENDEN VORJAHRESERGEBNIS

PROZENT

JAHR MONAT	PAPIER- UND PAPPE- WAREN	DRUCKE- REI- ERZEUG- NISSE	KUNST- STOFF- ERZEUG- NISSE	GUMMI- WAREN	LEDER	LEDER- WAREN UND SCHUHE	TEXTILIEN	BE- KLEIDUNG	ERZEUG- NISSE DES ERNAEH- RUNGS- GEBERES	TABAK- WAREN	FERTIG- TEIL- BAUTEN IM HOCHBAU
1987 D .....	+ 0.2	+ 1.8	+ 0.4	- 0.6	- 1.4	+ 1.4	- 0.4	+ 1.2	- 2.7	+ 0.2	+ 3.3
1988 D .....	+ 1.9	+ 2.4	+ 3.1	+ 0.1	+ 1.8	+ 1.3	+ 0.4	+ 1.4	+ 1.1	+ 1.5	+ 1.7
1989 D .....	+ 4.1	+ 3.1	+ 2.5	+ 1.9	+ 0.2	+ 2.1	+ 2.0	+ 1.8	+ 2.2	+ 4.3	+ 3.2
1990 D .....	+ 2.6	+ 2.6	+ 1.3	+ 0.5	+ 1.9	+ 2.2	+ 1.2	+ 2.3	- 0.3	+ 4.1	+ 6.4
1987 OKTOBER ...	+ 0.1	+ 1.7	+ 1.4	- 0.1	- 1.1	+ 1.0	+ 0.6	+ 1.4	- 2.2	- 0.2	+ 3.5
NOVEMBER ...	-	+ 1.8	+ 1.9	+ 0.2	- 0.1	+ 1.0	+ 0.6	+ 1.4	- 2.1	- 0.2	+ 3.8
DEZEMBER ...	-	+ 1.7	+ 1.9	+ 0.1	+ 0.3	+ 1.1	+ 0.4	+ 1.3	- 1.6	- 0.2	+ 3.5
1988 JANUAR .....	-	+ 1.5	+ 2.2	- 0.3	+ 0.5	+ 1.1	+ 0.6	+ 1.3	- 0.8	- 0.2	+ 2.1
FEBRUAR ...	+ 0.5	+ 1.7	+ 2.2	- 0.1	+ 0.9	+ 0.9	+ 0.7	+ 1.4	- 0.7	- 0.1	+ 2.1
MAERZ .....	+ 0.5	+ 1.7	+ 2.4	- 0.2	+ 1.7	+ 0.9	+ 0.4	+ 1.5	- 0.1	- 0.1	+ 1.8
APRIL .....	+ 0.3	+ 3.0	+ 2.6	+ 0.5	+ 2.9	+ 0.9	+ 0.4	+ 1.5	+ 0.2	+ 0.1	+ 1.6
MAI .....	+ 0.5	+ 2.5	+ 2.6	+ 0.1	+ 2.4	+ 1.0	+ 0.4	+ 1.3	+ 0.6	+ 0.7	+ 1.4
JUNI .....	+ 0.5	+ 2.5	+ 3.2	+ 0.1	+ 2.4	+ 1.1	+ 0.4	+ 1.3	+ 1.5	+ 1.0	+ 1.2
JULI .....	+ 0.9	+ 2.6	+ 3.6	+ 0.2	+ 2.0	+ 1.4	+ 0.6	+ 1.4	+ 2.3	+ 1.5	+ 1.4
AUGUST .....	+ 1.4	+ 2.7	+ 3.8	+ 0.2	+ 2.4	+ 1.4	+ 0.3	+ 1.4	+ 2.4	+ 1.5	+ 1.6
SEPTEMBER ...	+ 1.9	+ 2.6	+ 3.6	+ 0.6	+ 2.2	+ 1.4	+ 0.4	+ 1.5	+ 2.4	+ 1.4	+ 1.9
OKTOBER ...	+ 2.4	+ 2.8	+ 3.7	+ 0.1	+ 2.6	+ 1.7	+ 0.1	+ 1.3	+ 2.1	+ 3.0	+ 1.6
NOVEMBER ...	+ 3.2	+ 2.8	+ 3.8	- 0.1	+ 1.2	+ 1.8	+ 0.2	+ 1.4	+ 2.2	+ 4.6	+ 1.6
DEZEMBER ...	+ 3.5	+ 2.8	+ 3.9	+ 0.1	+ 0.8	+ 1.7	+ 0.4	+ 1.5	+ 2.1	+ 4.9	+ 1.8
1989 JANUAR .....	+ 4.0	+ 3.3	+ 4.0	+ 1.5	+ 0.7	+ 2.0	+ 0.8	+ 1.7	+ 2.0	+ 4.8	+ 2.6
FEBRUAR ...	+ 3.8	+ 3.4	+ 3.9	+ 1.7	- 0.2	+ 1.9	+ 1.0	+ 1.7	+ 2.2	+ 4.8	+ 2.4
MAERZ .....	+ 4.2	+ 3.6	+ 3.8	+ 1.8	+ 0.1	+ 2.1	+ 1.4	+ 1.8	+ 2.4	+ 4.8	+ 2.3
APRIL .....	+ 4.4	+ 3.0	+ 3.8	+ 1.8	- 0.8	+ 2.2	+ 1.6	+ 1.6	+ 2.5	+ 4.6	+ 2.4
MAI .....	+ 4.5	+ 3.0	+ 3.4	+ 2.2	- 0.2	+ 2.2	+ 1.8	+ 1.8	+ 2.4	+ 4.6	+ 2.4
JUNI .....	+ 4.7	+ 3.6	+ 3.0	+ 2.4	- 0.8	+ 2.2	+ 2.2	+ 1.8	+ 2.1	+ 5.4	+ 2.7
JULI .....	+ 4.3	+ 3.5	+ 2.0	+ 2.3	+ 0.2	+ 2.0	+ 2.3	+ 1.8	+ 1.8	+ 5.1	+ 3.1
AUGUST .....	+ 4.6	+ 2.9	+ 1.8	+ 2.3	- 0.3	+ 1.9	+ 2.4	+ 1.9	+ 1.9	+ 5.1	+ 3.4
SEPTEMBER ...	+ 4.3	+ 2.9	+ 1.5	+ 2.1	+ 0.7	+ 2.0	+ 2.4	+ 1.9	+ 2.4	+ 5.1	+ 3.3
OKTOBER ...	+ 3.8	+ 2.7	+ 1.3	+ 2.1	+ 0.1	+ 2.1	+ 2.5	+ 1.8	+ 2.5	+ 3.4	+ 4.2
NOVEMBER ...	+ 3.3	+ 2.6	+ 0.8	+ 2.0	+ 1.1	+ 1.9	+ 2.7	+ 1.7	+ 2.3	+ 1.9	+ 4.4
DEZEMBER ...	+ 3.4	+ 2.7	+ 0.7	+ 1.5	+ 1.9	+ 2.1	+ 2.6	+ 1.8	+ 1.6	+ 1.5	+ 4.9
1990 JANUAR .....	+ 3.2	+ 2.6	+ 0.5	+ 0.7	+ 1.8	+ 2.3	+ 2.3	+ 2.0	+ 1.1	+ 4.8	+ 4.9
FEBRUAR ...	+ 3.5	+ 2.7	+ 0.4	+ 0.6	+ 3.2	+ 2.4	+ 2.1	+ 2.1	+ 0.5	+ 5.1	+ 5.2
MAERZ .....	+ 3.2	+ 2.4	+ 0.2	+ 0.7	+ 2.1	+ 2.3	+ 2.0	+ 2.0	+ 0.2	+ 5.1	+ 5.8
APRIL .....	+ 2.8	+ 1.6	+ 0.1	-	+ 2.4	+ 2.2	+ 1.9	+ 2.0	+ 0.1	+ 5.1	+ 6.2
MAI .....	+ 2.8	+ 2.4	+ 0.3	+ 0.4	+ 2.9	+ 2.2	+ 1.5	+ 2.3	+ 0.1	+ 4.5	+ 6.8
JUNI .....	+ 2.5	+ 2.1	+ 0.1	- 0.4	+ 3.4	+ 2.2	+ 1.1	+ 2.4	- 0.4	+ 3.7	+ 6.9
JULI .....	+ 2.2	+ 2.4	+ 1.1	- 0.1	+ 2.8	+ 2.2	+ 0.9	+ 2.3	- 0.6	+ 3.5	+ 6.4
AUGUST .....	+ 2.1	+ 2.9	+ 1.3	- 0.3	+ 2.7	+ 2.3	+ 0.7	+ 2.3	- 0.6	+ 3.5	+ 6.9
SEPTEMBER ...	+ 2.1	+ 2.9	+ 1.9	+ 0.9	+ 2.1	+ 2.2	+ 0.6	+ 2.4	- 1.2	+ 3.6	+ 7.1
OKTOBER ...	+ 2.1	+ 2.7	+ 2.8	+ 0.8	+ 0.4	+ 2.1	+ 0.6	+ 2.5	- 1.3	+ 3.5	+ 7.3
NOVEMBER ...	+ 2.0	+ 2.9	+ 3.8	+ 1.0	- 0.1	+ 2.1	+ 0.1	+ 2.7	- 1.1	+ 3.5	+ 7.1
DEZEMBER ...	+ 1.8	+ 2.9	+ 3.9	+ 1.7	- 0.7	+ 2.1	+ 0.3	+ 2.6	- 0.5	+ 3.5	+ 6.8
1991 JANUAR .....	+ 2.3	+ 2.8	+ 4.5	+ 3.1	- 1.1	+ 2.0	+ 0.4	+ 2.3	+ 0.3	+ 0.4	+ 6.6
FEBRUAR ...	+ 2.1	+ 2.7	+ 4.7	+ 3.9	- 1.7	+ 2.3	+ 0.6	+ 2.1	+ 0.9	+ 0.1	+ 6.6
MAERZ .....	+ 2.6	+ 2.7	+ 4.6	+ 4.3	- 2.2	+ 2.5	+ 0.5	+ 2.1	+ 1.1	-	+ 6.7
APRIL .....	+ 3.1	+ 2.9	+ 4.1	+ 4.6	- 2.5	+ 2.7	+ 0.3	+ 2.1	+ 1.3	-	+ 6.7
MAI .....	+ 3.0	+ 2.8	+ 3.8	+ 5.0	- 3.4	+ 2.7	+ 0.7	+ 1.7	+ 1.2	-	+ 6.2
JUNI .....	+ 3.2	+ 2.9	+ 3.9	+ 5.7	- 3.1	+ 2.5	+ 0.7	+ 1.6	+ 1.4	+ 0.1	+ 6.1
JULI .....	+ 3.4	+ 3.3	+ 3.6	+ 5.7	- 2.9	+ 2.7	+ 1.1	+ 1.8	+ 1.6	+ 0.1	+ 6.7
AUGUST .....											
SEPTEMBER ...											

1 Index der Erzeugerpreise gewerblicher Produkte (Inlandsabsatz)\*

1.3 Langfristige Übersicht

1985 = 100

Jahr	Gewerbliche Erzeugnisse		Erzeugnisse des Verarbeitenden Gewerbes					Fertigerzeugnisse <sup>1)</sup>	
	insgesamt	ohne Elektrizität, Erdgas, Fernwärme und Wasser	zusammen	Erzeugnisse des				Investitions-güter	Verbrauchs-güter (ohne Nahrungs- u. Genussmittel)
				Grundstoff- u. Produktionsgüter-gewerbes	Investitions-güter produzierenden Gewerbes	Verbrauchs-güter	Nahrungs- u. Genussmittel-gewerbes		
1938	19,3	19,5	20,5	17,8	19,4	21,0	28,3	.	.
1949	36,7	38,2	40,0	34,0	35,1	45,6	55,3	.	.
1950	35,7	37,2	38,8	33,6	33,2	45,0	52,3	.	.
1951	42,4	44,3	46,4	42,7	38,9	54,9	56,6	.	.
1952	43,3	45,2	46,8	46,5	42,3	47,1	56,7	.	.
1953	42,3	43,8	44,9	44,3	41,6	43,7	54,7	.	.
1954	41,5	43,0	44,0	43,4	40,4	43,2	54,1	.	.
1955	42,4	43,8	44,9	45,6	40,8	43,4	54,4	34,3	40,1
1956	42,9	44,4	45,4	46,2	41,6	44,0	54,8	35,3	40,4
1957	43,8	45,2	46,2	46,7	42,4	45,3	54,6	36,3	41,1
1958	43,5	45,0	45,9	46,0	42,9	44,6	54,1	37,0	41,1
1959	43,2	44,6	45,4	45,6	42,4	43,5	54,7	36,9	40,7
1960	43,8	45,1	46,0	45,9	43,1	45,1	54,1	37,5	41,5
1961	44,3	45,7	46,7	45,8	44,4	46,2	54,9	38,8	42,4
1962	44,7	46,3	47,3	45,6	45,6	46,6	55,8	40,3	43,3
1963	45,0	46,6	47,5	45,2	45,8	47,4	56,5	40,7	43,7
1964	45,5	47,1	48,1	45,6	46,4	48,4	56,9	41,4	44,2
1965	46,6	48,2	49,2	46,5	47,8	49,5	57,7	42,7	45,2
1966	47,4	49,1	50,1	47,0	48,7	50,8	59,0	43,7	46,3
1967	46,9	48,7	49,6	45,9	48,2	50,4	59,5	43,6	46,5
1968	46,6	48,2	49,1	45,3	48,1	50,2	58,7	43,7	46,1
1969	47,5	49,2	50,1	46,0	49,7	51,2	59,3	45,4	46,0
1970	49,8	51,8	52,7	48,0	53,6	53,1	60,6	49,6	48,0
1971	51,9	54,0	54,9	49,2	56,9	55,2	62,8	53,5	50,3
1972	53,3	55,3	56,2	49,2	58,5	57,1	65,3	55,4	52,1
1973	56,8	59,0	60,0	53,5	61,0	61,4	70,8	58,0	56,0
1974	64,4	67,1	68,0	66,0	66,7	68,6	74,8	63,2	62,6
1975	67,4	69,6	70,2	65,4	71,5	70,4	77,6	68,6	66,1
1976	69,9	72,0	72,5	67,4	74,0	72,5	80,6	71,6	68,5
1977	71,9	74,1	74,6	67,3	76,7	74,6	86,1	74,6	69,8
1978	72,7	74,7	75,1	66,7	78,5	75,8	85,4	77,0	71,3
1979	76,2	78,5	79,0	73,8	80,7	79,6	85,7	79,6	77,1
1980	81,9	84,2	84,5	82,4	84,5	85,2	87,8	83,4	84,1
1981	88,3	89,5	89,6	90,4	88,0	89,4	91,8	87,0	91,0
1982	93,5	93,8	93,9	93,8	93,0	92,9	97,2	92,1	94,0
1983	94,9	95,2	95,3	93,4	95,5	94,5	99,3	94,9	94,8
1984	97,6	97,9	97,9	97,2	97,6	97,5	100,8	97,3	97,1
1985	100	100	100	100	100	100	100	100	100
1986	97,5	97,6	97,6	89,1	102,1	101,0	99,1	102,6	94,8
1987	95,1	97,2	97,2	86,3	103,8	101,9	96,8	104,9	95,1
1988	96,3	98,8	98,8	87,9	105,5	103,8	98,0	107,0	95,5
1989	99,3	102,1	102,2	93,4	107,8	106,5	100,4	109,7	100,1
1990	101,0	103,6	103,7	93,1	110,7	109,1	100,7	112,9	102,9

\*) In diesen Reihen ist die Indexveränderung von Dezember 1967 zu Januar 1968 (Einführung der Mehrwertsteuer) ausgeschaltet. Soll dagegen dieser Einfluß zum Ausdruck kommen, müssen Indexpunkte in Tabelle 1.3, die sich auf die Jahre vor 1968 beziehen, um einen bestimmten Prozentsatz erhöht werden, der auf Anfrage bekannt gegeben wird.

1) Fertigerzeugnisse nach ihrer vorwiegenden Verwendung entsprechend der Warengliederung des Index der gewerblichen Bruttoproduktion für Investitions- und Verbrauchsgüter.

**2 Zusammengefaßter Index der Erzeugerpreise gewerblicher Produkte**  
**im Inlands- und Auslandsabsatz**  
1985 = 100

Gütergruppe	Verkettungs- faktor 1)	1990	1990	1991		Veränderung Juni 1991 gegenüber Juni Mai 1990 1991 in Prozent	
		Durch- schnitt	Juni	Mai	Juni		
Gewerbliche Erzeugnisse insgesamt <sup>2)</sup>	0,84166	101,1	100,8	103,2	103,3	+ 2,5	+ 0,1
Erzeugnisse des Verarbeitenden Gewerbes	0,84380	103,4	103,1	104,9	105,0	+ 1,8	+ 0,1
Erzeugnisse des Grundstoff- und Produktionsgütergewerbes	0,82988	93,0	91,7	92,0	91,8	+ 0,1	- 0,2
Investitionsgüter produzierenden Gewerbes	0,84228	109,8	109,9	112,9	113,1	+ 2,9	+ 0,2
Verbrauchsgüter produzierenden Gewerbes	0,85039	108,3	108,1	111,0	111,2	+ 2,9	+ 0,2
Nahrungs- und Genussmittelgewerbes	0,87871	99,6	99,6	100,7	100,8	+ 1,2	+ 0,1
Bergbauliche Erzeugnisse	.	71,5	73,0	80,3	80,5	+ 10,3	+ 0,2
Mineralölerzeugnisse	0,77293	72,2	64,5	71,3	71,0	+ 10,1	- 0,4
Steine und Erden, Asbestwaren, Schleifmittel	0,83572	106,7	106,8	111,4	111,7	+ 4,6	+ 0,3
Eisen und Stahl	0,82630	95,1	95,6	91,6	91,5	- 4,3	- 0,1
NE-Metalle und -Metallhalbzeug (einschl. Edelmetallen und deren Halbzeug)	0,92742	94,9	95,7	86,6	86,4	- 9,7	- 0,2
Gießereierzeugnisse	0,82338	112,7	112,9	116,0	116,6	+ 3,3	+ 0,5
Erzeugnisse der Ziehereien und Kaltwalz- werke und der Stahlverformung	0,85243	104,7	105,1	104,9	104,7	- 0,4	- 0,2
Stahlbauerzeugnisse und Schienenfahrzeuge	0,82250	115,0	115,3	118,6	119,0	+ 3,2	+ 0,3
Maschinenbauerzeugnisse (einschl. Acker- schleppern)	0,82068	116,4	116,6	120,9	121,2	+ 3,9	+ 0,2
Straßenfahrzeuge (ohne Ackerschlepper)	0,82137	111,4	111,2	114,6	115,0	+ 3,4	+ 0,3
Elektrotechnische Erzeugnisse	0,88131	104,7	104,8	107,0	107,0	+ 2,1	-
Feinmechanische und optische Erzeugnisse; Uhren	0,86415	110,7	110,8	114,0	114,4	+ 3,2	+ 0,4
Eisen-, Blech- und Metallwaren	0,83587	109,5	109,8	112,7	112,9	+ 2,8	+ 0,2
Musikinstrumente, Spielwaren, Sportgeräte, Schmuck, belichtete Filme, Füllhalter u.ä.	0,86881	103,7	103,8	107,2	107,7	+ 3,8	+ 0,5
Chemische Erzeugnisse	0,83305	94,2	93,8	93,8	93,4	- 0,4	- 0,4
Büromaschinen; Datenverarbeitungsgeräte und -einrichtungen	0,97670	81,0	81,8	78,7	78,9	- 3,5	+ 0,3
Feinkeramische Erzeugnisse	0,82869	114,2	114,3	119,9	120,1	+ 5,1	+ 0,2
Glas und Glaswaren	0,89107	106,6	106,5	109,0	109,1	+ 2,4	+ 0,1
Schnittholz, Sperrholz und sonstiges bearbeitetes Holz	1,05047	111,3	112,2	105,4	105,1	- 6,3	- 0,3
Holzwaren	0,83193	117,3	117,4	121,9	122,0	+ 3,9	+ 0,1
Holzschliff, Zellstoff, Papier und Pappe	0,82114	98,6	98,9	95,6	95,4	- 3,5	- 0,2
Papier- und Pappwaren	0,82917	107,5	107,3	110,3	110,6	+ 3,1	+ 0,3
Druckereierzeugnisse	0,84961	112,2	112,6	115,4	115,9	+ 2,9	+ 0,4
Kunststoffzeugnisse	0,89991	106,5	105,6	109,6	109,6	+ 3,8	-
Gummiwaren	0,82620	102,0	101,5	106,1	106,3	+ 4,7	+ 0,2
Leder	0,75516	100,5	101,2	97,2	97,4	- 3,8	+ 0,2
Lederwaren und Schuhe	0,84846	108,9	108,8	111,5	111,6	+ 2,6	+ 0,1
Textilien	0,84211	102,2	102,2	103,0	103,0	+ 0,8	-
Bekleidung	0,83898	109,2	108,8	111,2	111,4	+ 2,4	+ 0,2
Erzeugnisse des Ernährungsgewerbes	0,89056	97,6	97,6	98,8	98,9	+ 1,3	+ 0,1
Tabakwaren	0,76235	114,3	114,3	114,4	114,6	+ 0,3	+ 0,2

1) Siehe Erläuterungen Punkt 3.

2) Ohne Elektrizität, Fernwärme, Wasser, Wasserfahrzeuge, Fertigteilebauten im Hochbau.

3 ERZEUGERPREISE AUSGEMAEHLTER GEWERBLICHER PRODUKTE  
DM JE MENGENEINHEIT

WARENBEZEICHNUNG HANDELSBEDINGUNGEN	FRACHTLAGE	BERICHTSORT BZH. GELTUNGSBEREICH	EINHEIT	1990	1990	1991	
				DURCH- SCHNITT	21. JULI	21. JUNI	21. JULI
				D H N E UMSATZ-(MEHRWERT-)STEUER			
<b>WASSER</b>							
ABGABE AN HAUSHALTE (10 M3)	-	BUNDESGBEBIET	1 M3	2,21	2,22	2,30	2,31
ABGABE AN INDUSTRIE (TRINKWASSERQUALITAET)	-	BUNDESGBEBIET	1 M3	1,84	1,85	1,91	1,91
5 000 M3	-	BUNDESGBEBIET	1 M3	1,62	1,63	1,70	1,71
50 000 M3	-	BUNDESGBEBIET	1 M3				
<b>BERGBAULICHE ERZEUGNISSE 1)</b>							
<b>STEINKOEHLE</b>							
<b>RUHR-REVIER</b>							
NUSSKOEHLEN (FETT/NUSS 3)	AB ZECHE	BUNDESGBEBIET	1 T	295,00	295,00	295,00	295,00
FEINKOEHLEN (GASFLAMM-KOEHLE)	AB ZECHE	BUNDESGBEBIET	1 T	262,30	262,30	262,30	262,30
FEINKOEHLEN (FETT-KOEHLE)	AB ZECHE	BUNDESGBEBIET	1 T	274,10	274,10	274,10	274,10
KOKSKOEHLE II	AB ZECHE	BUNDESGBEBIET	1 T	273,50	273,50	273,50	273,50
GROSSE RUHR-EIERBRIKETTS	AB ZECHE	BUNDESGBEBIET	1 T	327,00	327,00	327,00	327,00
KLEINE RUHR-EIERBRIKETTS	AB ZECHE	BUNDESGBEBIET	1 T	327,00	327,00	327,00	327,00
<b>AACHENER REVIER</b>							
FETTKOEHLE (NUSS 3)	AB ZECHE	BUNDESGBEBIET	1 T	344,00	344,00	355,00	366,00
3/4-FETTKOEHLE (NUSS 3)	AB ZECHE	BUNDESGBEBIET	1 T	346,00	346,00	357,00	368,00
ESSKOEHLE (GEW. FEINKOEHLE)	AB ZECHE	BUNDESGBEBIET	1 T	320,00	320,00	330,00	340,00
MAGERKOEHLE (GEW. FEINKOEHLE)	AB ZECHE	BUNDESGBEBIET	1 T	320,00	320,00	330,00	340,00
<b>SAAR-REVIER</b>							
FETTKOEHLE (GEW. FEINKOEHLE)	AB ZECHE	BUNDESGBEBIET	1 T	314,00	314,00	319,00	319,00
EDELFLAMMKOEHLE (GEW. FEINKOEHLE)	AB ZECHE	BUNDESGBEBIET	1 T	301,00	301,00	305,00	305,00
<b>BRAUNKOEHLE</b>							
BRAUNKOEHLENBRIKETTS (HAUSBRAND)	FRECHEN	BUNDESGBEBIET	1 T	157,50	150,00	150,00	170,00
INDUSTRIEBRAND	FRECHEN	BUNDESGBEBIET	1 T	142,00	142,00	142,00	142,00
<b>RUHR-KOKS</b>							
HOCHOFENKOKS 4	AB ZECHE	BUNDESGBEBIET	1 T	389,00	389,00	389,00	389,00
<b>MINERALOELERZEUGNISSE SIEHE SEITE 37 UND 38</b>							
<b>STEINE UND ERDEN, ASBESTWAREN, SCHLEIFMITTEL</b>							
PORTLANDZEMENT PZ 35 F LOSE NACH DIN 1164	FREI EMPF.-STAT.	BUNDESGBEBIET	1 T	146,13	144,85	151,90	151,90
<b>EISEN UND STAHL</b>							
<b>ROEISEN (UNTER BERUECKSICHTIGUNG DES GEWAERHTEN TREUERABATTES)</b>							
HAEMATIT, 2,0 - 3,0 % SI	OBERRH.-WEST	NORDRH.-WESTF.	1 T	455,00	455,00	455,00	455,00
GIESSEREI I, 2,0 - 3,0 % SI	OBERRH.-WEST	NORDRH.-WESTF.	1 T	465,00	465,00	465,00	465,00
<b>WALZSTAHL (MARKTPREISE EINSCHL. DURCHSCHNITTLICHER GUETE-, ABMESSUNGS- U. DIENSTLEISTUNGSZUSCHLAEGE, ABZUEGL. ALLER RABATTE (JAHRES-, MENGEN-, VERTRAGS- U. MARKTRABATTE), OHNE ABGABEN FUEER DIE EISENVERBRAUCHENDE WIRTSCHAFT IN BERLIN (WEST))</b>							
GLEISOBERBAUERZEUGNISSE (SCHIENEN)	OBERRHAUSEN	BUNDESGBEBIET	1 T	1231,00	1231,00	1231,00	1231,00
BREITFLANSCHTRAEGER	OBERRH./SAARBR.	BUNDESGBEBIET	1 T	849,31	840,00	826,67	819,00
FORMSTAHL	OBERRH./SAARBR.	BUNDESGBEBIET	1 T	848,88	836,40	830,80	820,40
STABSTAHL AUS MASSENSTAHL	OBERRH./SAARBR.	BUNDESGBEBIET	1 T	1040,92	1054,20	910,60	892,60
GERIPPTER BETONSTAHL (STAEBE)	OBERRH./SAARBR.	BUNDESGBEBIET	1 T	674,78	702,00	542,00	532,00
WALZDRAHT	OBERRH./SAARBR.	BUNDESGBEBIET	1 T	748,08	757,50	630,00	625,00
BREITFLACHSTAHL	ESSEN/SAARBR.	BUNDESGBEBIET	1 T	1009,22	1005,33	967,00	960,33
BANDSTAHL, WARM GEWALZT	ESSEN	BUNDESGBEBIET	1 T	963,21	967,00	905,75	905,75
WARMBREITBAND ZUR DIREKTEN VERWENDUNG	ESSEN	BUNDESGBEBIET	1 T	795,32	788,40	737,40	737,40
GROBBLECH IM WARMBREITBANDBEREICH	ESSEN	BUNDESGBEBIET	1 T	895,00	890,00	856,67	856,67
GROBBLECH IM QUARTOBEREICH	ESSEN/SAARBR.	BUNDESGBEBIET	1 T	959,72	963,33	935,00	935,00
FEINBLECH, KALT GEWALZT, UNLEGIERT	ESSEN	BUNDESGBEBIET	1 T	1104,00	1099,00	1049,00	1049,00

1) EINSCHL. DER SAISONZU- UND -ABSCHLAEGE.

## 3 ERZEUGERPREISE AUSGEWAHLTER GEWERBLICHER PRODUKTE

DM JE MENGENEINHEIT

WARENBEZEICHNUNG HANDELSBEDINGUNGEN	FRACHTLAGE	BERICHTSORT BZW. GELTUNGSBEREICH	EINHEIT	1990	1990	1991	
				DURCH- SCHNITT	JULI	JUNI	JULI
				O H N E UMSATZ-(MEHRWERT-)STEUER			
<b>NE-METALLE UND EDELMETALLE (MONATSDURCHSCHNITTSPREIS)</b>							
ALUMINIUM, HUETTENREIN, 99,5 % AL ELEKTROLYTKUPFER FUER LEITZWECKE, DEL-NOTIZ, BEI ABNAHME VON 10 T	FREI VERBR.-WERK AB LAGER/HUETTE	BUNDESGBIET	1 DT	321,06			
		BUNDESGBIET	1 DT	436,33	460,40	405,12	408,87
FEINKORNMESSING, BEI ABGABE IN GESCHLOSSENEN LADUNGEN (UM 5 T)	FREI VERBRAUCHER	BUNDESGBIET	1 DT	433,56	444,38	375,00	379,50
BLEI, 99,97 % PB (UMRECHNUNGSWERTE DER LONDONER BOERSENNOTIZIERUNG)	-	BUNDESGBIET	1 DT	131,52	143,37	98,01	97,96
FEINZINK, 99,996 % ZN, BEI ABGABE IN GESCHLOSSENEN LADUNGEN (UM 5 T)	AB LAGER/HUETTE	BUNDESGBIET	1 DT	259,88	283,50	203,00	199,50
FEINSILBER, BEI ANKAUF DURCH DIE SCHEIDENANSTALTEN	-	BUNDESGBIET	1 KG	250,54	255,56	250,86	248,97
<b>ERZEUGNISSE DES ERNAHRUNGSGEWERBES (STICH- TAG: 21. DES MONATS)</b>							
MARKENBUTTER, MINDESTFETTGEHALT 82 %, BEI ABGABE AN DEN GROSSHANDEL ABGEPACKT IN 250-G-PACKUNGEN	FREI EMPF.-STAT.	BUNDESGBIET	1 DT	679,33	677,70	635,40	641,30
MARGARINE, SPITZENQUALITAET, BEI ABGABE AN DEN GROSSHANDEL	AB WERK	BUNDESGBIET	50 KG	158,04	162,32	150,41	151,84
ZUCKER, GRUNDSORTE (KAT. 2) EINSCHL. ZU- SCHLAG FUER VERPACKUNG IN 50-KG-PAPIER- SAECKEN, BEI ABNAHME VON 10 - 100 T, EINSCHL. ZUCKERSTEUER	AB WERK	BUNDESGBIET	1 DT	144,12	144,23	143,69	143,73
<b>MINERALOELERZEUGNISSE (EINSCHL. MINERALOEL- STEUER UND EBV; STICHTAG: 15. DES MONATS)</b>							
NORMALBENZIN (MARKENBENZIN), BLEIFREI BEI ABGABE VON 15 - 20 M3 IN TANKKRAFTWAGEN AN DEN GROSSHAENDLER	FREI EMPFAENGER	BUNDESGBIET 1)	1 HL	90,40	86,87	94,23	114,54
BEI ABGABE VON 5 - 7 M3 IN TANKKRAFTWAGEN AN GROSSVERBRAUCHER	FREI EMPFAENGER	BUNDESGBIET 1)	1 HL	91,80	87,97	95,66	116,27
DIESELKRAFTSTOFF BEI LIEFERUNG AN DEN GROSSHANDEL	FREI ZIELORT	BUNDESGBIET 2)	1 HL	77,70	70,00	74,68	86,19
BEI LIEFERUNG VON 50 - 70 HL AN GEWERBLICHE VERBRAUCHER	FREI VERBRAUCH- STELLE	BUNDESGBIET 3)	1 HL	79,78	72,01	76,90	88,35
<b>HEIZOELE</b>							
LEICHTES HEIZOEL BEI LIEFERUNG VON MINDESTENS 500 T AN DEN GROSSHANDEL	AB LAGER	BUNDESGBIET 4)	1 HL	37,69	30,81	35,11	38,88
BEI LIEFERUNG IN TANKKRAFTWAGEN AN VER- BRAUCHER, 40 - 50 HL PRO AUFTRAG	FREI VERBRAUCHER	BUNDESGBIET 4)	1 HL	42,67	35,53	40,60	43,97
<b>SCHWERES HEIZOEL 5) NORMALWARE (SCHWEFELGEHALT MEHR ALS 1 % BIS EINSCHL. 2 %)</b>							
<b>FREI BETRIEB DES GEWERBLICHEN VERBRAUCHERS IM BEREICH VON 30 STRASSENKILOMETERN AB STADTMITTE BEI LIEFERUNG IN TANKKRAFTWAGEN</b>							
BEI ABNAHME VON 15 - 200 T IM MONAT	FREI BETRIEB	BUNDESGBIET 6)	1 T	237,13	184,70	197,57	210,69
201 - 2 000 T IM MONAT	FREI BETRIEB	BUNDESGBIET 6)	1 T	236,31	184,16	196,34	209,66
2 001 T UND MEHR IM MONAT	FREI BETRIEB	BUNDESGBIET 6)	1 T	235,72	183,33	195,66	208,34
BEI ABNAHME IN KESSEL- ODER TANKKRAFTWAGEN	AB RAFFINERIE	BUNDESGBIET 7)	1 T	216,94	161,62	180,12	184,36
BEI ABNAHME IN LEICHTERN VON 650 T UND MEHR	AB RAFFINERIE	BUNDESGBIET 8)	1 T	214,64	160,30		

- 1) DURCHSCHNITT AUS DEN PREISEN VON 17 MARKTORTEN.
- 2) DURCHSCHNITT AUS DEN PREISEN DER MARKTORTE KIEL, HAMBURG, HANNOVER, BREMEN, DUESSELDORF, FRANKFURT, MANNHEIM/LUDWIGSHAFEN, STUTTGART, MUENCHEN UND BERLIN (WEST).
- 3) DURCHSCHNITT AUS DEN PREISEN DER MARKTORTE KIEL, HAMBURG, HANNOVER, BREMEN, DUESSELDORF, FRANKFURT, MANNHEIM/LUDWIGSHAFEN, SAARBRUECKEN, STUTTGART, MUENCHEN, UND BERLIN (WEST).
- 4) DURCHSCHNITT AUS DEN PREISEN DER MARKTORTE KIEL, HAMBURG, HANNOVER, BREMEN, DUESSELDORF, FRANKFURT, MANNHEIM/LUDWIGSHAFEN, STUTTGART, MUENCHEN, BERLIN (WEST) UND (BIS EINSCHL. DEZEMBER 1990) SAARBRUECKEN.

- 5) DIE PREISE FUER SCHWERES HEIZOEL ENTHALTEN AB JANUAR 1989 DIE HEIZOELSTEUER IN HOEHE VON 30,00 DM JE TONNE. DIE FUER DIE VERSTROMUNG VON SCHWEREM HEIZOEL ZU ENTRICHTENDE ZUSAETZLICHE STEUER VON 25,00 DM JE TONNE IST NICHT BERUECKSICHTIGT.
- 6) DURCHSCHNITT AUS DEN PREISEN DER MARKTORTE HAMBURG, HANNOVER, BREMEN, DUESSELDORF, MUENCHEN, BERLIN (WEST) UND (BIS EINSCHL. APRIL 1991) FRANKFURT, MANNHEIM/LUDWIGSHAFEN UND STUTTGART.
- 7) DURCHSCHNITT AUS DEN PREISEN DER RAFFINERIEGEBIETE HAMBURG, RHEIN/RUHR, KARLSRUHE UND INGOLSTADT.
- 8) DURCHSCHNITT AUS DEN PREISEN DER RAFFINERIEGEBIETE HAMBURG, RHEIN/RUHR UND KARLSRUHE.

**3 Erzeugerpreise ausgewählter gewerblicher Produkte**

DM je Mengeneinheit

Warenbezeichnung Handelsbedingungen	Frachtlage	Berichtsort bzw. Geltungsbereich	Einheit	1990	1990	1991	
				Durchschnitt	15. Juli	15. Juni	15. Juli
				ohne Umsatz- (Mehrwert-) steuer			
<b>Mineralölerzeugnisse (einschl. Mineralölsteuer und EBV)</b>							
<b>Leichtes Heizöl</b>							
bei Lieferung von mindestens 500 t an den Großhandel	ab Lager	Kiel	1 hl	36,77	29,69	34,26	38,37
		Hamburg	1 hl	36,37	29,10	33,77	37,88
		Hannover	1 hl	37,57	30,35	35,16	39,11
		Bremen	1 hl	36,50	29,39	34,30	38,39
		Düsseldorf	1 hl	36,97	30,26	34,52	38,27
		Frankfurt	1 hl	37,75	30,97	35,22	38,53
		Mannh./Ludwigshf.	1 hl	37,81	30,89	35,07	38,37
		Stuttgart	1 hl	38,57	31,73	36,00	39,32
		München	1 hl	38,72	31,82	36,22	39,41
		Saarbrücken Berlin (West)	1 hl	38,66	30,80	36,55	41,18
bei Lieferung in Tkw an Verbraucher, 40-50 hl pro Auftrag	frei Verbraucher	Kiel	1 hl	41,75	34,18	39,60	43,50
		Hamburg	1 hl	41,03	33,64	38,82	42,50
		Hannover	1 hl	43,12	35,41	41,26	44,85
		Bremen	1 hl	41,18	33,95	39,35	43,29
		Düsseldorf	1 hl	41,87	35,64	40,03	43,67
		Frankfurt	1 hl	42,44	35,13	40,39	43,14
		Mannh./Ludwigshf.	1 hl	42,22	35,13	40,55	43,33
		Stuttgart	1 hl	43,11	36,16	41,04	44,03
		München	1 hl	43,80	36,72	41,33	44,12
		Saarbrücken Berlin (West)	1 hl	43,31	37,57	43,62	47,26
<b>Schweres Heizöl<sup>1)</sup></b>							
Normalware (Schwefelgehalt mehr als 1 % bis einschl. 2 %)							
frei Betrieb des gewerblichen Verbrauchers im Bereich von 30 Straßenkilometern ab Stadtmitte bei Lieferung in Tankkraftwagen							
bei Abnahme von 15 bis 200 t im Monat	frei Betrieb	Hamburg	1 t	228,19	175,61	180,81	191,57
		Hannover	1 t	.	.	.	.
		Bremen	1 t	.	.	.	.
		Düsseldorf	1 t	225,41	165,51	182,50	191,06
		Mannh./Ludwigshf.	1 t	225,82	174,08	.	.
		Stuttgart	1 t	229,42	177,80	.	.
		München	1 t	232,78	181,68	202,94	202,76
bei Abnahme von 201 bis 2 000 t im Monat	frei Betrieb	Hamburg	1 t	227,78	175,22	180,33	191,19
		Hannover	1 t	.	.	.	.
		Bremen	1 t	.	.	.	.
		Düsseldorf	1 t	224,75	164,97	180,60	190,82
		Mannh./Ludwigshf.	1 t	225,34	173,64	.	.
		Stuttgart	1 t	228,88	177,00	.	.
		München	1 t	232,07	181,27	202,56	202,26
bei Abnahme von 2 001 t und mehr im Monat	frei Betrieb	Hamburg	1 t	.	.	.	.
		Hannover	1 t	.	.	.	.
		Bremen	1 t	.	.	.	.
		Düsseldorf	1 t	223,91	162,91	180,45	187,19
		Mannh./Ludwigshf.	1 t	224,63	172,84	.	.
		Stuttgart	1 t	227,87	175,99	.	.
		München	1 t	230,80	180,10	201,20	200,50
bei Abnahme von 15 t und mehr im Monat	frei Betrieb	Frankfurt <sup>2)</sup>	1 t	235,34	181,82	.	.
bei Abnahme in Kessel- oder Tankkraftwagen	ab Raffinerie	Rhein/Ruhr	1 t	216,50	156,55	174,80	182,91

1) Die Preise für schweres Heizöl enthalten ab Januar 1989 die Heizölsteuer in Höhe von 30,00 DM je Tonne. Die für die Verstromung von schwerem Heizöl zu entrichtende zusätzliche Steuer von 25,00 DM je Tonne ist nicht berücksichtigt.

2) Durchschnitt aus den Mengen 15 - 200 t, 201 bis 2 000 t, 2 001 t und mehr im Monat.

3 Erzeugerpreise ausgewählter gewerblicher Produkte

DM je t

Warenbezeichnung Handelsbedingungen	Frachtlage	Berichtsort bzw. Geltungsbereich	1990	1990	1991	
			Durchschnitt	15. Juli	15. Juni	15. Juli
ohne Umsatz-(Mehrwert-)steuer						
Schweres Heizöl <sup>1)</sup> Schwefelgehalt maximal 1 %						
bei Lieferungen in Tkw an gewerbliche Verbraucher im Bereich von 30 Straßen- kilometern ab Stadtmitte bei Abnahme von 15 t und mehr im Monat	frei Betrieb	Bundesgebiet <sup>2)</sup>	.	.	.	215,54
		Hamburg	.	.	.	197,29
		Bremen	.	.	.	210,49
		Düsseldorf	.	.	.	211,49
		Stuttgart	.	.	.	211,02
		München	.	.	.	211,31
		"Rheinschiene" <sup>3)</sup>	.	.	.	212,62
bei Abnahme in Kessel- oder Tankkraftwagen	ab Raffinerie	Bundesgebiet <sup>4)</sup>	.	.	.	196,99
		Rhein/Ruhr	.	.	.	202,90
bei Abnahme in Leichtern von 650 t und mehr	ab Raffinerie	Bundesgebiet <sup>5)</sup>	.	.	.	190,67

1) Einschl. Mineralölsteuer und EBV. Die Preise enthalten die Heizölsteuer in Höhe von 30,00 DM je Tonne. Die für die Verstromung von schwerem Heizöl zu entrichtende zusätzliche Steuer von 25,00 DM je Tonne ist nicht berücksichtigt.

2) Durchschnitt aus den Preisen der Markttorte Hamburg, Hannover, Bremen, Düsseldorf, Frankfurt, Mannheim/Ludwigshafen, Stuttgart, München, Berlin (West).

3) Durchschnitt aus den Preisen der Markttorte Düsseldorf, Frankfurt am Main, Mannheim/Ludwigshafen.

4) Durchschnitt aus den Preisen der Raffineriegebiete Hamburg, Rhein/Ruhr, Karlsruhe, Ingolstadt.

5) Durchschnitt aus den Preisen der Raffineriegebiete Hamburg, Rhein/Ruhr, Karlsruhe.

Mit der Veröffentlichung von Preisen für schweres Heizöl, Schwefelgehalt maximal 1 %, wird die bisherige Preisveröffentlichung für schweres Heizöl, Normalware, Schwefelgehalt über 1 % bis einschl. 2 %, ergänzt. Das Statistische Bundesamt plant die Beibehaltung der bisherigen Veröffentlichung für die Normalware bis Dezember 1992 (soweit genügend Preismeldungen für eine Veröffentlichung vorliegen). Ab Januar 1993 soll bei Normalware, wie bereits bei schwefelarmer Ware, auf die Abnahmemenge "15 t und mehr im Monat" übergegangen werden.

Berichtigung

Index der Erzeugerpreise gewerblicher Produkte (Inlandsabsatz)

1985 = 100

Lfd. Nr. Tab. 1.1	Nr. der GP-Systematik	Warengruppe, -zweig -klasse und -art	1991		
			April	Mai	Juni
2		Fertigerzeugnisse	110,5	110,8	111,1
4		Verbrauchsgüter (ohne Nahrungs- und Genussmittel)	105,0	105,5	105,7
5		Verbrauchsgüter (ohne Nahrungs- und Genussmittel, ohne Mineral-ölerzeugnisse)	112,4	112,6	112,9
11	21	Bergbauliche Erzeugnisse	80,0	80,8	81,0
12		Bergbauliche Erzeugnisse (ohne Erdgas)	99,8	99,8	99,8
69	2112-16	Erzeugnisse des Kohlenbergbaues	105,3	105,2	105,2
79	2114	Braunkohle, Braunkohlenbriketts	105,9	105,2	105,2
80	2114-30	Braunkohlenbriketts	108,8	105,2	105,2

Erzeugerpreise ausgewählter gewerblicher Produkte  
DM/t ohne Umsatz-(Mehrwert-)Steuer

Warenbezeichnung	1991		
	April	Mai	Juni
Braunkohlenbriketts (Hausbrand)	160,00	150,00	150,00



## II. T E I L

Angaben für die fünf neuen Bundesländer  
sowie das frühere Berlin (Ost)

## 1 Erläuterungen

zum Erzeugerpreisindex in den fünf neuen Bundesländern und dem früheren Berlin (Ost)

1. Der Index der Erzeugerpreise gewerblicher Produkte (Inlandsabsatz) mißt auf repräsentativer Grundlage die Entwicklung der Preise für die im Inland (Gebiet der ehemaligen DDR; Berlin (Ost) ist eingeschlossen) von der Energie- und Wasserversorgung sowie dem Bergbau und dem Verarbeitenden Gewerbe hergestellten und in der Bundesrepublik Deutschland (Gebietsstand ab 3.10.1990) abgesetzten Erzeugnisse.

Die Umsätze zwischen den gewerblichen Unternehmen werden preisstatistisch berücksichtigt (sog. Bruttoprinzip). Im Hinblick auf die wesentlichen Rechenvorgänge kann der Index als der gewogene Durchschnitt aus den Preisveränderungszahlen in der Darstellung Basisjahr 1989 = 100 (überwiegend Durchschnittsmeßzahlen) bezeichnet werden, die für eine repräsentative Auswahl gewerblicher Produkte (die sog. Preisrepräsentanten) gebildet werden.

Als Wägungszahlen (= Indexgewichte) dienen die Anteile an der zum Absatz bestimmten industriellen Warenproduktion zu Industrieabgabepreisen im Jahre 1989.

2. Der Index wird nach der sogenannten Laspeyres-Formel berechnet. Das bedeutet, daß die aus dem gegenwärtigen Basisjahr (1989) stammenden Wägungszahlen bis zur Umstellung des Index auf ein neueres Basisjahr unverändert bleiben.

3. Die Preisreihen für Warenarten werden in der Form von Meßzahlen auf der Grundlage des Preisstandes im Jahre 1989 = 100 dargestellt. Sie beruhen auf den Ergebnissen monatlicher Preiserebnungen bei einer repräsentativen Auswahl gewerblicher Unternehmen. Stichtag der Erhebungen ist der 15. des Berichtsmontats. Erfragt werden die an diesem Tag (ggf. kurz davor oder danach) vertraglich vereinbarten Preise. Damit die monatlichen Werte nur "reine" Preisveränderungen zum Ausdruck bringen, müssen alle für die Höhe des Preises maßgeblichen Faktoren, die sogenannten preisbestimmenden Merkmale, so lange wie möglich konstant gehalten werden.

Dies gilt nicht nur für die Mengeneinheit des beobachteten Erzeugnisses und dessen qualitative Beschaffenheit, sondern auch für die verschiedenen Handels-, Liefer- und Zahlungsbedingungen. Ändert sich eines dieser Merkmale, so kann die Differenz zwischen dem neuen und dem zuletzt gemeldeten Preis eine unechte Preisveränderung enthalten, die eliminiert wird.

Die monatlich ermittelten Preise sind Effektivpreise (keine Listenpreise) ohne Mehrwertsteuer, aber ggf. einschließlich Verbrauchsteuern (z.B. Mineralölsteuer, Tabaksteuer) und anderer gesetzlicher Abgaben.

4. Die Auswahl der Preisrepräsentanten erfolgte durch die Unternehmen auf der Grundlage einer festgelegten Nomenklatur repräsentativer Erzeugnisgruppen. Ende 1990 waren rd. 1 600 Unternehmen nach ihren Verkaufspreisen für über 8 000 Einzelerzeugnissen befragt worden.

Die Erfassung der Preise in den Unternehmen und die Berechnung der Indizes erfolgt in der Gliederung nach der "Erzeugnis- und Leistungsnomenklatur der DDR (ELN)".

Je Warenart wird ab Juli 1990 monatlich über die durchschnittliche Preisveränderung zum Vormonat die Reihe (als Meßzahl) bis zum Basisjahr 1989 durch Verketteten zurückgeführt. Die Indizes auf den nächsthöheren Aggregationsstufen - bis hin zum Gesamtindex - werden aus den Meßzahlen der Warenarten unter Berücksichtigung ihrer Wägungsanteile (ausgedrückt in Promille des Gesamtindex) berechnet.

5. Die auf ELN-Basis ermittelten Ergebnisse werden auf Güterklassen des Systematischen Güterverzeichnisses für Produktionsstatistiken (Ausgabe 1989) umgeschlüsselt. Anschließend werden Ergebnisse für Gütergruppen (ohne Spalt- und Brutstoffe; von den Wasserfahrzeugen nur Boote und Yachten; ohne Luft- und Raumfahrzeuge und ohne Fertigteilebauten im Hochbau) berechnet.

6. Zur Vorbereitung auf das Basisjahr 1991 werden die Preise demnächst für nach dem Systematischen Güterverzeichnis für Produktionsstatistiken beschriebene Produkte

erfaßt. Damit wird ab dem Basisjahr 1991 die volle Vergleichbarkeit mit dem für die 11 alten Bundesländer berechneten Erzeugerpreisindex angestrebt.

Zur besonderen Beachtung:

Die Erfassung der Preisangaben für das Jahr 1989 erfolgte zu Industrieabgabepreisen in Mark der DDR. Diese Preise lagen den wirtschaftlichen Beziehungen der Unternehmen untereinander zugrunde. Ab Juli 1990 werden die Erzeugerpreise in DM erhoben. Durch prinzipielle Unterschiede in der Preisbildung ist der Vergleich zwischen der formalen Indexbasis (1989) einerseits und den Indexzahlen

für die Zeit ab dem 1. Juli 1990 - dem Tag der Einführung der DM in der DDR - eingeschränkt. Auch soll mit der Berechnung des Index auf der Grundlage der Industrieabgabepreise 1989, die auf Mark der DDR lauteten, nicht zum Ausdruck gebracht werden, daß für die Stufe der industriellen Produktion die Wertrelation 1 Mark der DDR = 1 DM galt.

1 Index der Erzeugerpreise gewerblicher Produkte (Inlandsabsatz)

in den fünf neuen Bundesländern und Berlin (Ost)

1.1 Aktuelle Ergebnisse

1989 = 100

Lfd. Nr.	Nr. der GP-Systematik	Gütergruppe, -zweig	Wägungsanteil am Gesamtindex in Promille	1991		Veränderung Juni 1991 gegenüber Mai 1991 in Prozent
				Mai	Juni	
1		Gewerbliche Erzeugnisse insgesamt .....	1 000	63,1	63,0	- 0,2
		darunter:				
2		Fertigerzeugnisse <sup>1)</sup> .....	266,08	61,8	61,9	+ 0,2
3		Investitionsgüter .....	93,23	62,5	62,9	+ 0,6
4		Verbrauchsgüter (ohne Nahrungs- und Genußmittel) ...	172,85	61,4	61,3	- 0,2
5		Gewerbliche Erzeugnisse insgesamt (ohne Elektrizität, Erdgas, Fernwärme und Wasser) .....	949,34	59,7	59,6	- 0,2
6		Gewerbliche Erzeugnisse insgesamt (ohne Mineralöl-erzeugnisse) .....	964,96	64,2	64,2	-
7		Gewerbliche Erzeugnisse insgesamt (ohne NE-Metalle und -Metallhalbzeug) .....	975,68	63,8	63,8	-
8	10/2122	Elektrizität, Erdgas, Fernwärme, Wasser <sup>2)</sup> .....	50,66	126,7	126,9	+ 0,2
9	10	Elektrizität, Fernwärme, Wasser 2) .....	45,74	136,2	136,4	+ 0,1
10	21	Bergbauliche Erzeugnisse .....	34,44	87,0	86,2	- 0,9
11		Bergbauliche Erzeugnisse (ohne Erdgas) .....	29,52	95,0	94,1	- 0,9
12		Erzeugnisse des Verarbeitenden Gewerbes .....	919,82	58,5	58,5	-
13		Erzeugnisse des Verarbeitenden Gewerbes (ohne Mineralöl-erzeugnisse) .....	884,78	59,6	59,6	-
14		Erzeugnisse des Grundstoff- und Produktionsgütergewerbes .....	301,22	51,8	51,6	- 0,4
15	22	Mineralöl-erzeugnisse .....	35,04	31,8	32,2	+ 1,3
16	25	Steine und Erden, Asbestwaren, Schleifmittel .....	31,31	82,9	82,4	- 0,6
17	27	Eisen und Stahl .....	47,35	41,6	41,4	- 0,5
18	28	NE-Metalle und -Metallhalbzeug (einschl. Edelmetalle und deren Halbzeug) .....	24,32	34,6	34,5	- 0,3
19	29	Gießereierzeugnisse .....	8,23	77,5	78,6	+ 1,4
20	301	Erzeugnisse der Ziehereien und Kaltwalzwerke .....	9,59	51,8	52,3	+ 1,0
21	40	Chemische Erzeugnisse .....	111,38	55,1	54,8	- 0,5
22	521/527	Flachglas und Glasfaser .....	1,02	50,7	51,5	+ 1,6
23	53	Schnittholz, Sperrholz und sonstiges bearbeitetes Holz	6,18	59,2	59,0	- 0,3
24	55	Holzschliff, Zellstoff, Papier und Pappe .....	12,45	59,2	59,6	+ 0,7
25	59	Gummiwaren .....	14,35	45,0	44,3	- 1,6
26		Erzeugnisse des Investitionsgüter produzierenden Gewerbes .....	284,46	64,6	64,6	-
27	302	Erzeugnisse der Stahlverformung .....	9,89	61,4	61,7	+ 0,5
28	31	Stahlbauerzeugnisse und Schienenfahrzeuge .....	17,82	71,2	71,0	- 0,3
29	32	Maschinenbauerzeugnisse (einschl. Ackerschleppern) ...	91,62	74,4	74,6	+ 0,3
30	33	Straßenfahrzeuge (ohne Ackerschlepper) .....	33,95	60,2	60,1	- 0,2
31	345	Boote und Yachten .....	0,14	81,6	81,6	-
32	36	Elektrotechnische Erzeugnisse .....	85,65	57,6	57,6	-
33	37	Feinmechanische und optische Erzeugnisse; Uhren .....	10,25	67,6	67,8	+ 0,3
34	38	Eisen-, Blech- und Metallwaren .....	22,33	76,6	76,7	+ 0,1
35	50	Büromaschinen; Datenverarbeitungsgeräte und -einrichtungen .....	12,81	22,3	21,9	- 1,8
36		Erzeugnisse des Verbrauchsgüter produzierenden Gewerbes .....	171,46	52,1	52,2	+ 0,2
37	39	Musikinstrumente, Spielwaren, Sportgeräte, Schmuck, belichtete Filme, Füllhalter u.ä. ....	6,27	71,5	71,5	-
38	51	Feinkeramische Erzeugnisse .....	3,83	60,1	60,2	+ 0,2
39	522/524	Hohlglas, verarbeitetes und veredeltetes Glas .....	7,28	45,2	45,4	+ 0,4
40	54	Holzwaren .....	24,67	56,7	56,7	-
41	56	Papier- und Pappwaren .....	8,81	63,6	63,5	- 0,2
42	57	Druckereierzeugnisse .....	5,61	106,5	106,9	+ 0,4
43	58	Kunststofferzeugnisse .....	13,95	59,0	58,2	- 1,4
44	61	Leder .....	2,74	41,9	42,6	+ 1,7
45	62	Lederwaren und Schuhe .....	10,86	62,9	62,9	-
46	63	Textilien .....	64,08	37,0	37,4	+ 1,1
47	64	Bekleidung .....	23,36	58,9	58,7	- 0,3
48		Erzeugnisse des Nahrungs- und Genußmittelgewerbes .....	162,68	67,2	67,4	+ 0,3
49	68	Erzeugnisse des Ernährungsgewerbes .....	153,57	65,5	65,6	+ 0,2
50	69	Tabakwaren .....	9,11	96,2	96,3	+ 0,1

1) Fertigerzeugnisse nach ihrer vorwiegenden Verwendung entsprechend der Warengliederung des Index der gewerblichen Bruttoproduktion für Investitions- und Verbrauchsgüter.

2) Bei Elektrizität, Erdgas, Wasser einschl. der Verkäufe der Weiterverteiler.

1 Index der Erzeugerpreise gewerblicher Produkte (Inlandsabsatz) in den fünf neuen Bundesländern und Berlin (Ost)

1.2 Kurzfristige Übersicht

1989 = 100

Jahr Monat	Gewerbliche Erzeugnisse		Elektrizität, Fernwärme, Wasser 2)	Bergbau- liche Er- zeugnisse	Erzeugnisse des Verarbeitenden Gewerbes					Fertigerzeugnisse 1)	
	insgesamt	ohne Mineral- öl- zeugnisse			zusammen	Grundstoff- und Produk- tionsgüter- gewerbes	Investi- tionsgüter produzierenden	Verbrauchs- güter Gewerbes	Nahrungs- und Genuß- mittel- gewerbes	Investi- tionsgüter	Verbrauchs- güter (ohne Nahrungs- und Genußmittel)

Absolute Werte

1990 Juli .....	64,2	65,5	100,8	88,3	61,4	52,6	69,5	53,9	71,7	68,4	59,0
August .....	63,1	64,3	101,8	86,8	60,3	52,1	68,4	53,0	69,1	67,1	58,1
September .....	62,8	63,9	101,8	86,7	60,0	52,4	67,8	52,5	68,3	67,2	57,8
Oktober .....	62,9	63,7	101,8	88,1	60,0	53,1	67,2	52,6	67,9	66,0	57,9
November .....	62,5	63,4	101,8	88,6	59,6	52,7	66,8	52,3	67,6	65,5	57,4
Dezember .....	62,1	63,0	101,8	88,6	59,2	52,0	66,4	52,0	67,3	65,0	57,2
1991 Januar .....	63,3	64,2	132,3	84,2	59,1	52,3	66,0	51,9	67,0	64,3	59,0
Februar .....	63,4	64,4	133,1	84,3	59,1	52,7	65,8	52,0	66,8	63,9	60,9
März .....	63,2	64,4	133,5	86,8	58,9	52,2	65,4	52,2	66,9	63,1	61,2
April .....	63,2	64,3	134,2	89,0	58,7	52,1	64,9	52,1	67,1	62,9	61,5
Mai .....	63,1	64,2	136,2	87,0	58,5	51,8	64,6	52,1	67,2	62,5	61,4
Juni .....	63,0	64,2	136,4	86,2	58,5	51,6	64,6	52,2	67,4	62,9	61,3

Veränderung gegenüber Vormonat

Prozent

1990 August .....	- 1,7	- 1,8	+ 1,0	- 1,7	- 1,8	- 1,0	- 1,6	- 1,7	- 3,6	- 1,9	- 1,5
September .....	- 0,5	- 0,6	-	- 0,1	- 0,5	+ 0,6	- 0,9	- 0,9	- 1,2	+ 0,1	- 0,5
Oktober .....	+ 0,2	- 0,3	-	+ 1,6	-	+ 1,3	- 0,9	+ 0,2	- 0,6	+ 1,8	+ 0,2
November .....	- 0,6	- 0,5	-	+ 0,6	- 0,7	- 0,8	- 0,6	- 0,6	- 0,4	- 0,8	- 0,9
Dezember .....	- 0,6	- 0,6	-	-	- 0,7	- 1,3	- 0,6	- 0,6	- 0,4	- 0,8	- 0,3
1991 Januar .....	+ 1,9	+ 1,9	+ 30,0	- 5,0	- 0,2	+ 0,6	- 0,6	- 0,2	- 0,4	- 1,1	+ 3,1
Februar .....	+ 0,2	+ 0,3	+ 0,6	+ 0,1	-	+ 0,8	- 0,3	+ 1,0	- 0,3	- 0,6	+ 3,2
März .....	- 0,3	-	+ 0,3	+ 3,0	- 0,3	- 0,9	- 0,6	+ 0,4	+ 0,1	- 1,3	+ 0,5
April .....	-	- 0,2	+ 0,5	+ 2,5	- 0,3	- 0,2	- 0,8	- 0,2	+ 0,3	- 0,3	+ 0,5
Mai .....	- 0,2	- 0,2	+ 1,5	- 2,2	- 0,3	- 0,6	- 0,5	-	+ 0,1	- 0,6	- 0,2
Juni .....	- 0,2	-	+ 0,1	- 0,9	-	- 0,4	-	+ 0,2	+ 0,3	+ 0,6	- 0,2

1) Fertigerzeugnisse nach ihrer vorwiegenden Verwendung entsprechend der Warengliederung des Index der gewerblichen Bruttoproduktion für Investitions- und Verbrauchsgüter.

2) Bei Elektrizität, Erdgas, Wasser einschl. der Verkäufe der Weiterverarbeiter.

# Fachserie 17: Preise

## Reihe 1: Preise und Preisindizes für die Land- und Forstwirtschaft

Der etwa 8 Wochen nach dem Berichtszeitraum erscheinende Monatsbericht enthält Angaben über Erzeugerpreise landwirtschaftlicher und forstwirtschaftlicher Produkte sowie über Einkaufspreise landwirtschaftlicher Betriebsmittel. Im Jahresbericht sind zu allen Veröffentlichungspositionen die Indexzahlen für einen mehrjährigen Zeitraum aufgeführt.

Zur Berechnung des Index der Erzeugerpreise landwirtschaftlicher Produkte werden ca. 1 150 Preisreihen für 161 Waren, beim Index der Erzeugerpreise forstwirtschaftlicher Produkte (aller Besitzarten) ca. 3 350 Preisreihen für 73 Waren und beim Index der Einkaufspreise landwirtschaftlicher Betriebsmittel ca. 4 500 Preisreihen für 195 Waren und Leistungen herangezogen.

## Reihe 2: Preise und Preisindizes für gewerbliche Produkte (Erzeugerpreise)

In dem etwa 4 Wochen nach dem Berichtszeitraum vorliegenden Monatsbericht sind Angaben über Erzeugerpreise im Inlandsabsatz für rd. 950 Positionen nach dem „Systematischen Güterverzeichnis für Produktionsstatistiken“ – für ausgewählte Gütergruppen einschl. des Auslandsabsatzes – enthalten. Im Jahresbericht werden überwiegend Vergleichsdaten zurückliegender Jahre veröffentlicht. Zur Berechnung der Indizes werden ca. 15 500 Preisreihen für rd. 2 400 Waren verwendet.

## Reihe 2.S. 1: Index der Erzeugerpreise gewerblicher Produkte – Lange Reihen –

Dieser Sonderband enthält neben ausführlichen methodischen Informationen Jahresindizes auf der aktuellen Basis 1985 (=100), die vielfach bis 1949 und für 1938 zurückgerechnet wurden. Die Darstellung der Monatsindizes reicht von 1976 bis 1984.

## Reihe 3: Preisindex für den Wareneingang des Produzierenden Gewerbes

Erfasst werden Einkaufspreise der vom Produzierenden Gewerbe bezogenen Rohstoffe und Zwischenprodukte inländischer und ausländischer Herkunft. Der ca. 7 Wochen nach dem Berichtszeitraum verfügbare Monatsbericht enthält nach der Herkunft, dem Bearbeitungsgrad sowie dem vorwiegenden Verwendungsbereich gegliederte Indizes. Im Jahresbericht werden bei gleicher fachlicher Gliederung wie im Monatsbericht umfangreichere Zeitreihen für mehrere Jahre gebracht.

## Reihe 4: Meßzahlen für Bauleistungspreise und Preisindizes für Bauwerke

Für die Monate Februar, Mai, August und November werden neben einem vierteljährlichen Eilbericht mit den wichtigsten Eckdaten ausführliche Vierteljahresberichte herausgegeben. Die Nachweisungen enthalten Preisindizes für den Neubau von Wohngebäuden, Nichtwohngebäuden und Sonstigen Bauwerken, für Einfamilien-Fertighäuser sowie für die Instandhaltung von Wohngebäuden. Den Indexberechnungen liegen rd. 25 000 Preisreihen für 220 Bauleistungen zugrunde.

## Reihe 5: Kaufwerte für Bauland

Angaben zu Baulandveräußerungen wie Fälle, Flächen, Kaufsummen werden vierteljährlich nach Baugebieten, Baulandarten sowie Gemeindegrößenklassen für Bund und Länder veröffentlicht. Der Jahresbericht ist zusätzlich u.a. nach Veräußerern und Erwerbern aufgliedert und enthält die Ergebnisse ausgewählter Städte.

## Reihe 6: Index der Großhandelsverkaufspreise

Der etwa 4 Wochen nach dem Berichtszeitraum erscheinende Monatsbericht zeigt die Entwicklung der bei Großhandelsunternehmen und -märkten ermittelten Verkaufspreise im Inlandsabsatz in institutioneller Gliederung nach 89 Wirtschaftsklassen sowie in zwei waren-systematischen Gliederungen nach rund 540 Warengruppen und Warenarten. Im Jahresbericht werden langfristige Übersichten veröffentlicht. In die Berechnung des Index werden ca. 6 850 Preisreihen für rund 1 030 Waren einbezogen.

## Reihe 7: Preise und Preisindizes für die Lebenshaltung

Der Preisindex für die Lebenshaltung wird für alle privaten Haushalte und für drei abgegrenzte Haushaltstypen (Vier-Personen-Haushalte von Beamten und Angestellten mit höherem Einkommen, Vier-Personen-Haushalte von Arbeitern und Angestellten mit mittlerem Einkommen, Zwei-Personen-Haushalte von Renten- und Sozialhilfeempfängern mit geringem Einkommen) berechnet; darüber hinaus für die einfache Lebenshaltung eines Kindes.

Während ein etwa 14 Tage nach dem Berichtszeitraum erscheinender monatlicher Eilbericht ausgewählte Eckdaten der Lebenshaltungsindizes und des Index der Einzelhandelspreise (zum Teil Durchschnittswerte über 30 Jahre und bis zu 120 Monatszahlen) enthält, sind im Monatsbericht weitaus umfangreichere Nachweisungen veröffentlicht. Außer den verschiedenen Indizes, die in tiefer fachlicher Gliederung dargeboten werden, enthält der Monatsbericht Bundesdurchschnittspreise und -meßzahlen für rd. 630 Güter der Lebenshaltung. Ausführliche Ergebnisse in tiefer fachlicher Gliederung mit einem z.T. weit zurückreichenden zeitlichen Nachweis bringt der Jahresbericht.

## Reihe 8: Preise und Preisindizes für die Ein- und Ausfuhr

Im Monatsbericht, der etwa 6 Wochen nach dem Berichtszeitraum vorliegt, werden der Einfuhrpreisindex für etwa 690, der Ausführungspreisindex für etwa 580 Warengruppen und Waren, die Terms of Trade sowie absolute Einfuhrpreise für rd. 60 Produkte veröffentlicht. Der Jahresbericht bringt langfristige Übersichten. Für die Berechnung des Einfuhrpreisindex werden ca. 6 500 Preisrepräsentanten, für den Ausführungspreisindex 6 600 herangezogen.

## Reihe 9: Preise und Preisindizes für Verkehrsleistungen

Der Jahresbericht enthält Angaben über Fahrpreise, Flugpreise und Frachtsätze des Eisenbahn-, Straßen-, Schiffs- und Luftverkehrs sowie der Spedition; ferner werden Indizes der Seefrachten und der Gebühren des Post- und Fernmeldewesens in langfristiger Übersicht nachgewiesen.

## Reihe 10: Internationaler Vergleich der Preise für die Lebenshaltung

Die Verbrauchergeld- und Reisegeldparitäten sowie Devisenkurse werden in einem etwa 4 Wochen nach dem Berichtszeitraum erscheinenden Monatsbericht und einem Jahresbericht veröffentlicht; letzterer enthält umfangreichere Nachweisungen sowie längerfristige Zeitreihen. Verbrauchergeldparitäten werden monatlich für ca. 40 Länder, Reisegeldparitäten halbjährlich für 8 Länder dargestellt.

## Reihe 11: Preise und Preisindizes im Ausland

Der etwa 6 Wochen nach dem Berichtszeitraum erscheinende Monatsbericht enthält neben Angaben von Preisindizes für die Lebenshaltung (z.Z. für mehr als 80 Länder), für Erzeugnisse des Großhandels und der gewerblichen Produktion sowie für Baustoffe und Bauwerke auch absolute Preise für Welthandelsgüter in Originalwährung. Im Jahresbericht werden außerdem umfassende Informationen über Verbraucherpreise (für rd. 80 Länder) nachgewiesen.

## Systematiken

Systematik der Wirtschaftszweige mit Erläuterungen, Ausgabe 1979  
Systematisches Güterverzeichnis für Produktionsstatistiken, Ausgabe 1982

Systematik der Einnahmen und Ausgaben der privaten Haushalte, Ausgabe 1983

Systematik der Bauwerke, Ausgabe 1978

Warenverzeichnis für die Binnenhandelsstatistik, Ausgabe 1978



STATISTISCHES BUNDESAMT  
GUSTAV-STRESEMANN-RING 11  
6200 WIESBADEN 1

Veröffentlichungen und Prospekte sind durch den Verlag  
METZLER-POESCHEL, Verlagsauslieferung Hermann Leins,  
Postfach 11 52, 7408 Kusterdingen, erhältlich.