

Statistisches Bundesamt

# Preise

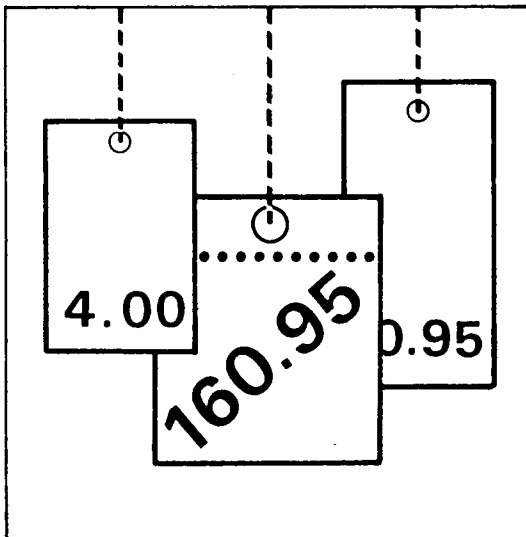

Fachserie 17

## Reihe 2

Preise und Preisindizes für gewerbliche Produkte  
(Erzeugerpreise)

**Juni 1989**

Statistisches Bundesamt  
Bibliothek - Dokumentation - Archiv

Metzler - Poeschel Stuttgart

Herausgeber:  
Statistisches Bundesamt  
Gustav-Stresemann-Ring 11  
6200 Wiesbaden 1

Verlag:  
Metzler-Poeschel Stuttgart

Verlagsauslieferung:  
Hermann Leins GmbH & Co.  
Verlags-KG  
Holzwiesenstr. 2  
7408 Kusterdingen  
Telefon: 07071/33046  
Telex: 7 262 891 mepo d  
Telefax: 07071/33653

Erscheinungsfolge: monatlich

Erschienen im August 1989

Preis: DM 7,-

Bestellnummer: 2170200 - 89106

Nachdruck - auch auszugsweise - nur mit Quellenangabe  
unter Einsendung eines Belegexemplares gestattet.

## Inhalt

	Seite
<b>T e x t t e i l</b>	
1 Erläuterungen .....	4
2 Aktuelle Ergebnisse .....	7
3 Schaubild .....	8
<b>T a b e l l e n t e i l</b>	
<b>Indizes</b>	
1 Index der Erzeugerpreise gewerblicher Produkte (Inlandsabsatz)	
1.1 Aktuelle Ergebnisse .....	9
1.2 Mittelfristige Übersicht .....	26
1.3 Langfristige Übersicht .....	34
2 Zusammengefaßter Index der Erzeugerpreise gewerblicher Produkte im Inlands- und Auslandsabsatz .....	35
<b>Preise</b>	
3 Erzeugerpreise ausgewählter gewerblicher Produkte .....	36

Die Angaben beziehen sich auf das Bundesgebiet; sie schließen Berlin (West) ein.

### Zeichenerklärung

- r = berichtigte Zahl
- = nichts vorhanden
- ... = Angaben fallen später an
- . = Zahlenwert unbekannt oder geheimzuhalten
- | = grundsätzliche Änderung innerhalb  
einer Reihe, die den zeitlichen Ver-  
gleich beeinträchtigt

### Abkürzungen

G	=	Gramm	M(m)	=	Meter
KG(kg)	=	Kilogramm	M3(m <sup>3</sup> )	=	Kubikmeter
DT(dt)	=	Dezitonne (100 kg)	L(l)	=	Liter
T(t)	=	Tonne	HL(hl)	=	Hektoliter
MM(mm)	=	Millimeter	KW(kW)	=	Kilowatt
CM(cm)	=	Zentimeter	MWH(mWh)	=	Megawattstunde
CM3(cm <sup>3</sup> )	=	Kubikzentimeter	V	=	Volt
D	=	Jahresdurchschnitt			

Soweit Ergebnisse für die einzelnen Bundesländer berechnet und veröffentlicht werden, erscheinen sie in den "Statistischen Berichten" der Statistischen Landesämter unter der Kennziffer M I 1.

## 1 Erläuterungen

1 Der Index der Erzeugerpreise gewerblicher Produkte (Inlandsabsatz) mißt die Entwicklung der Preise für die im Inland von der Energie- und Wasserversorgung sowie dem Bergbau und Verarbeitenden Gewerbe hergestellten und abgesetzten Erzeugnisse. Die Bezugsgröße des Gesamtindex ist die Summe aller gewerblichen Inlandsumsätze im Basisjahr (gegenwärtig: 1985), wie sie vor allem durch den Monatsbericht im Bergbau und im Verarbeitenden Gewerbe nachgewiesen wird. Damit werden also auch die Umsätze zwischen den gewerblichen Unternehmen preisstatistisch berücksichtigt (sog. Bruttoprinzip der auf Wirtschaftsbereiche bezogenen Preisindexberechnung). Im Hinblick auf die wesentlichen Rechenvorgänge kann der Index als der gewogene Durchschnitt aus den Preisveränderungszahlen in der Darstellung Basisjahr = 100 (überwiegend Durchschnittsmeßzahlen) bezeichnet werden, die für eine repräsentative Auswahl gewerblicher Produkte (die sog. Preisrepräsentanten) gebildet werden. Als Wägungszahlen (= Indexgewichte) dienen die Umsatzanteile jeweils derjenigen Erzeugnisse im Basisjahr, für die Einzelpreisreihen als repräsentativ angesehen werden.

2 Die Einzelpreisreihen werden in der Form von Meßzahlen auf der Grundlage des Preisstandes im Basisjahr (= 100) dargestellt. Sie beruhen auf den Ergebnissen monatlicher Preisserhebungen bei einer repräsentativen Auswahl gewerblicher Unternehmen. Stichtag der Erhebungen ist der 21. des Berichtsmontats (bei Benzin, Dieselkraftstoff und Heizölen der 15.). Erfragt werden die an diesem Tag (ggf. kurz davor oder danach) vertraglich vereinbarten Preise. Damit die monatlichen Werte einer Einzelpreisreihe nur "reine" Preisveränderungen zum Ausdruck bringen, müssen alle für die Höhe des Preises maßgeblichen Faktoren, die sogenannten preisbestimmenden Merkmale, so lange wie möglich konstant gehalten werden.

Dies gilt nicht nur für die Mengeneinheit des beobachteten Erzeugnisses und dessen qualitative Beschaffenheit, sondern auch für die verschiedenen Handels-, Liefer- und Zahlungsbedingungen. Ändert sich eines dieser Merkmale, so kann die Differenz zwischen dem neuen und dem zuletzt gemeldeten Preis eine unechte Preisveränderung enthalten, die eliminiert werden muß.

Die monatlich ermittelten Preise sind Effektivpreise (keine Listenpreise) ohne Mehrwertsteuer, aber ggf. einschließlich Verbrauchsteuern (z.B. Mineralölsteuer, Tabaksteuer) und anderer gesetzlicher Abgaben (z.B. Ausgleichsabgabe bei elektrischem Strom, Bevorratungsbeitrag bei Mineralölzeugnissen). Gegenwärtig werden rund 5 000 Unternehmen nach ihren Verkaufspreisen für insgesamt 2 400 Preisrepräsentanten befragt. Dem Index liegen rund 15 500 Einzelpreisreihen zugrunde.

3 Der Index wird nach der sogenannten Laspeyres-Formel berechnet. Das bedeutet, daß die aus dem gegenwärtigen Basisjahr (1985) stammenden Wägungszahlen bis zur Umstellung des Index auf ein neueres Basisjahr unverändert bleiben. Als nächstes Basisjahr ist das Jahr 1990 in Aussicht genommen. Das letzte Basisjahr vor dem gegenwärtigen Basisjahr war das Jahr 1980. Für längerfristige Vergleiche können durch Verkettung der gegenwärtigen Berechnungsergebnisse auf Basis 1985 (= 100) mit den früheren Indexzahlen auf Basis 1980 (= 100) gebildet werden. Zu diesem Zweck enthalten die Tabellen 1.1 und 2 Verkettungsfaktoren, die als Quotienten aus den Januarindizes 1985 auf der neuen Basis 1985 = 100 und den entsprechenden Januarindizes auf der früheren Basis 1980 = 100 gebildet worden sind. Die Verkettungsfaktoren gelten solange, wie der Index auf Basis 1985 berechnet und veröffentlicht wird.

U m b a s i e r u n g a u f  
1 9 8 5 = 1 0 0 : Indizes auf  
Basis 1980 = 100, die sich auf Be-  
richtsperioden vor 1985 beziehen,  
sind mit dem Verkettungsfaktor zu  
multiplizieren (Achtung: die für  
die Berichtsperioden Januar 1985  
bis Februar 1988 auf Basis 1980  
veröffentlichten Indizes dürfen  
nicht auf Basis 1985 umgerechnet  
werden! Für diese Zeit liegen  
originär berechnete Indizes auf  
Basis 1985 vor, die fast ausnahms-  
los im Jahresbericht 1987 ver-  
öffentlicht sind).

U m b a s i e r u n g a u f  
1 9 8 0 = 1 0 0 : Sämtliche  
auf Basis 1985 originär gerechneten  
Indizes (d.h. ab Berichtsmonat  
Januar 1985) können mittels Division  
durch den Verkettungsfaktor auf Basis  
1980 umgerechnet werden. (Achtung:  
Die Art der Berechnung des Verkettungsfaktors erfordert bereits die  
Umrechnung der Indizes auf Basis  
1980 ab Berichtsmonat Januar 1985!  
Soll erst nach Einstellung der Be-  
rechnung auf Basis 1980 von Basis  
1985 auf Basis 1980 umgerechnet  
werden, so kann man sich mit der  
Ermittlung eigener Verkettungs-  
faktoren behelfen, die sinnvoller-  
weise als Quotienten aus den  
Indizes Februar 1988 (Basis 1985)  
und Februar 1988 (Basis 1980) zu  
rechnen sind).

Die Angabe eines Verkettungsfaktors  
fehlt bei denjenigen Positionen, für  
die es keine Indexreihe auf früherer  
Basis gibt bzw. bei denen eine Ver-  
bindung der alten mit der neuen Reihe  
wegen zu großer Unterschiede in der  
Auswahl von Preisrepräsentanten pro-  
blematisch wäre.

- 4 Der Index der Erzeugerpreise gewerblicher Produkte wird nicht nur als Gesamtreihe, d.h. für die Gesamtheit der gewerblichen Produkte (genaugenommen: ohne Spalt- und Brutstoffe; von den Wasserfahrzeugen nur Boote und Yachten; ohne Luft- und Raumfahrzeuge), sondern für eine große Zahl von Gütergruppen **v e r s c h i e d e n e r A g -**

**g r e g a t i o n s s t u f e n** be-  
rechnet und veröffentlicht. Die da-  
bei angewandten Gliederungsprinzi-  
pien sind die des "S y s t e m a -  
t i s c h e n G ü t e r v e r -  
z e i c h n i s s e s f ü r P r o -  
d u k t i o n s s t a t i s t i k e n",  
Ausgabe 1982 (GP 1982), dem auch  
die Beschreibung der verschiedenen  
Indexpositionen entspricht. Zur ein-  
deutigen Bestimmung werden diesen  
Positionen in der Tabelle 1.1 die be-  
treffenden GP-Nummern vorangestellt.  
Einige Zusammenfassungen, die ande-  
ren Systematiken entstammen und des-  
halb keine solche Nummer haben, wer-  
den des allgemeinen Interesses wegen  
gebracht.

- 5 Während die Tabelle 1.1 dem kurzfri-  
stigen Vergleich dient, enthält die  
Tabelle 1.2 Reihen für einen  
**m e h r j ä h r i g e n Z e i t -**  
**r a u m**. In dieser Tabelle werden  
auch jährlich und monatlich die pro-  
zentualen Indexveränderungen im Jah-  
resabstand (Jahresveränderungsraten)  
ausgewiesen. Eine langfristige Über-  
sicht mit jährlichen Angaben für  
1938 und ab 1949 bietet für die  
wichtigsten Teilindizes Tabelle 1.3.  
Die Tabelle 2 bietet für nahezu die  
gleichen Produktzusammenfassungen  
wie in der Tabelle 1.2 Nachweisungen  
über die Preisentwicklung bei den  
gewerblichen Produkten **i n s g e -**  
**s a m t**, einschließlich der **E x -**  
**p o r t e**. Hierbei handelt es sich  
um eine Kombination des Index der  
Erzeugerpreise gewerblicher Produkte  
im Inlandsabsatz mit dem Teilindex  
für gewerbliche Erzeugnisse aus dem  
Index der Ausfuhrpreise.
- 6 In der vorliegenden Reihe 2 der  
Fachserie 17 erscheinen auch  
**J a h r e s b e r i c h t e**. Sie  
enthalten zu allen Positionen der  
Tabelle 1.1 (also nicht nur zu den  
größeren Zusammenfassungen der Ta-  
belle 1.2) Indexzahlen für einen  
mehrjährigen Zeitraum.
- 7 Weitere methodische Erläuterungen  
zur Berechnung des Index der Erzeu-  
gerpreise gewerblicher Produkte auf  
Basis 1985 enthält ein Aufsatz in  
Heft 4/1988 der Zeitschrift "Wirt-  
schaft und Statistik".

8 Gewerbl i c h e E r z e u g -  
n i s s e werden außer im Index  
der Ausführpreise (Best.-Nr. 2170800)  
auch noch in den folgenden, für  
a n d e r e W i r t s c h a f t s -  
s t u f e n monatlich berechneten  
Preisindizes des Statistischen Bun-  
desamtes nachgewiesen und ebenfalls  
in der Fachserie 17 veröffentlicht:  
Index der Großhandelsverkaufspreise  
(Best.-Nr. 2170600), Index der Ein-  
zelhandelspreise (Best.-Nr. 2170700),  
Preisindex für die Lebenshaltung aller  
privaten Haushalte sowie bestimmter  
Haushaltstypen (Best.-Nr. 2170700),  
Index der Einfuhrpreise (mit ver-  
schiedenen Teilindizes für gewerb-  
liche Erzeugnisse aus dem Ausland)  
(Best.-Nr. 2170800).

Für den Bereich des Baugewerbes wer-  
den vierteljährlich Preisindizes für  
Bauwerke (Wohngebäude, Gewerbliche  
Betriebsgebäude u.a.) ermittelt  
(Best.-Nr. 2170400).

Wichtige Informationen bietet auch  
der monatlich berechnete Index der  
Grundstoffpreise (Best.-Nr. 2170300),  
der sich auf die Einkaufsseite der  
Unternehmen des Produzierenden Gewer-  
bes bezieht.

9 Die Tatsache, daß aus den Indexzah-  
len der Effekt von Qualitätsänderun-  
gen und anderen Änderungen in den  
preisbestimmenden Merkmalen der be-  
obachteten Erzeugnisse herausgerech-  
net wurde, kann von besonderer Be-  
deutung sein, wenn die Indizes zur  
E r m i t t l u n g v o n W i e -  
d e r b e s c h a f f u n g s w e r -

t e n verwendet werden. Sind Güter  
in der ursprünglichen Qualität nicht  
mehr käuflich, weil von der betref-  
fenden Güterart nur verbesserte Aus-  
führungen am Markt sind, dann können  
sich bei der Verwendung der Preisin-  
dizes Wiederbeschaffungswerte erge-  
ben, die unter den Beträgen liegen,  
die bei der Wiederbeschaffung tat-  
sächlich aufgewendet werden müssen.

10 Die D u r c h s c h n i t t s -  
p r e i s e , die in diesem Bericht  
veröffentlicht werden (S. 36 ff),  
können im allgemeinen nur als grobe  
Anhaltspunkte für das absolute Preis-  
niveau der betreffenden Waren ange-  
sehen werden, denn die Statistik der  
Erzeugerpreise gewerblicher Produkte  
ist, wie die gesamte amtliche Preis-  
statistik, auf den Nachweis von  
Preisveränderungen ausgerichtet.  
Deswegen sind ihre wichtigsten Er-  
gebnisse Preisindizes und Preismeß-  
zahlen und nicht etwa Durchschnitts-  
preise. Wirklich zuverlässige Anga-  
ben über das absolute Preisniveau  
würden andere Erhebungsverfahren  
und vor allem eine viel größere An-  
zahl von Einzelpreisen (einzelner  
Berichtsstellen) voraussetzen.

11 Die Monatsberichte der Fachserie 17,  
Reihe 2 "Preise und Preisindizes für  
gewerbliche Produkte (Erzeuger-  
preise)" erscheinen etwa 4 Wochen,  
die Jahresberichte etwa 3 Monate  
nach Ablauf des Berichtszeitraumes  
und sind zu beziehen über den Buch-  
handel oder direkt beim Verlag  
Metzler-Poeschel, Stuttgart,  
Verlagsauslieferung: Hermann-  
Leins-Verlags-KG, Holzwiesenstr. 2,  
7408 Kusterdingen.

## 2 Aktuelle Ergebnisse

Der Index der Erzeugerpreise gewerblicher Produkte (Inlandsabsatz) ging von Mai 1989 (Indexstand: 99,3, 1985 = 100) auf Juni 1989 (99,2) um 0,1 % zurück und lag damit um 3,0 % über dem Stand vom Juni 1988 (96,3). Im Mai und April 1989 hatte die Jahresveränderungsrate + 3,4 % bzw. + 3,5 % betragen.

Billiger als im Vormonat waren im Juni 1989 unter anderem Dieselkraftstoff (- 2,1 %), Motorenbenzin und schweres Heizöl (jeweils - 3,5 %), Flüssiggas (- 6,0 %), Bitumen (- 6,4 %), gerippter Betonstahl (- 3,2 %), Betonstahlmatten (- 1,8 %), Hüttenaluminium (- 1,9 %), Elektrolytkupfer (- 5,1 %), Halbzeug aus Kupfer und Kupferlegierungen (- 2,2 %), Mehrnährstoffdünger (- 13 %), Polyäthylen (- 3,2 %), Beutel aus Kunststoff (- 2,5 %) sowie Ölkuchen und Schrote (- 4,0 %).

Nennenswert teurer waren im Juni 1989 gegenüber dem Vormonat Weich- und Feinblei (+ 5,2 %), Erzeugnisse aus Wellpappe (+ 1,1 %), Schichtpreßstoffplatten (+ 2,3 %), texturiertes Garn (+ 2,8 %), Kakaoerzeugnisse (+ 3,7 %), frisches Schweinefleisch (+ 8,9 %), frisches Rindfleisch (+ 1,4 %), Schinken und geräucherter Speck (+ 4,2 %) sowie Rauchtobak (+ 17 %).

INDEX DER ERZEUGERPREISE GEWERBLICHER PRODUKTE (INLANDSABSATZ) UND AUSGEWÄHLTE TEILINDIZES  
1985 = 100

Preisindex

Veränderung gegenüber dem jeweiligen Vorjahresmonat in %

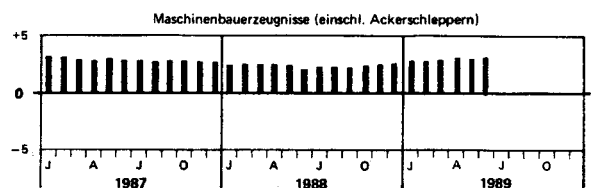
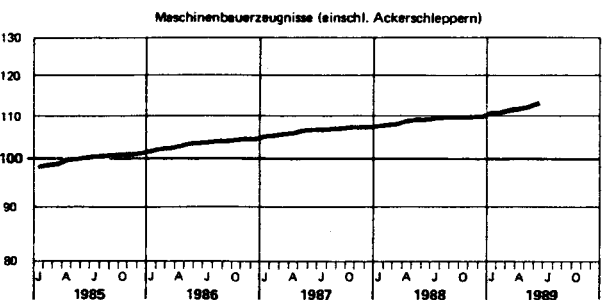
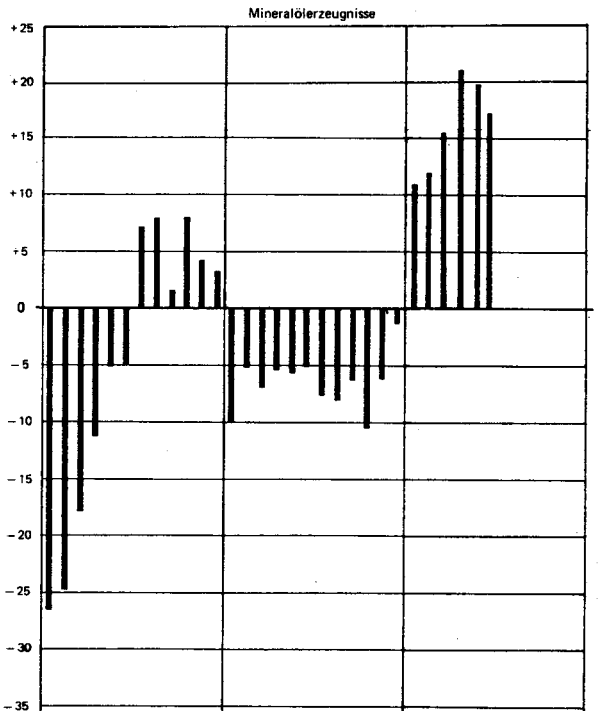
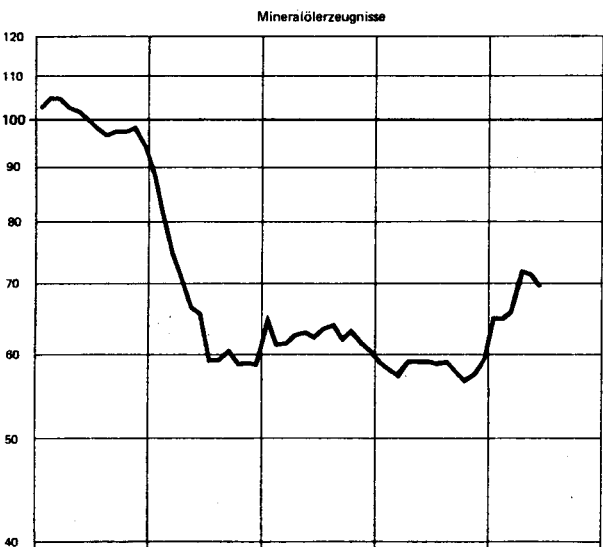
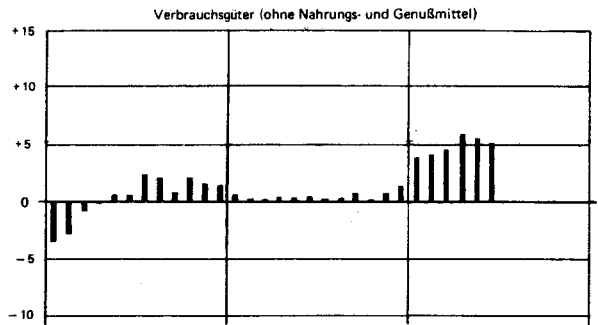
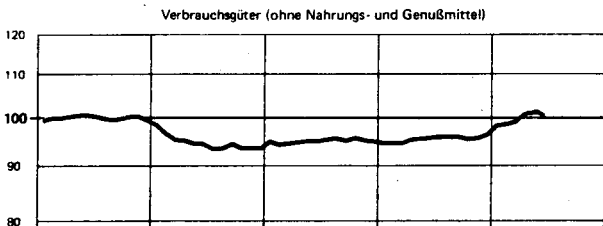
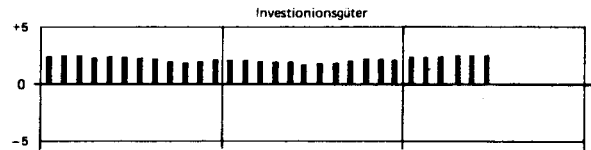
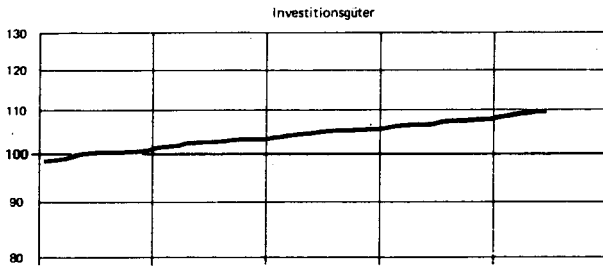
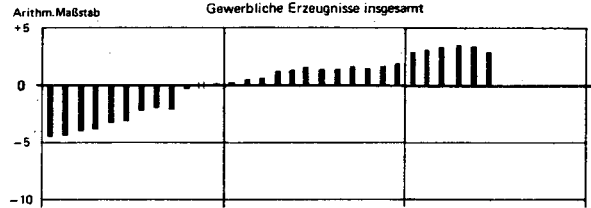
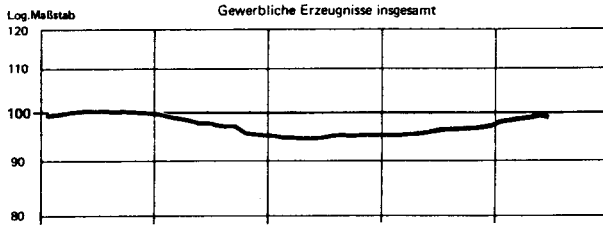



## 1 INDEX DER ERZEUGERPREISE GEWERBLICHER PRODUKTE (INLANDSABSATZ)

## 1.1 AKTUELLE ERGEBNISSE

1985 = 100

LFD NR.	NR. DER GP-SYSTEMATIK	WARENGRUPPE, -ZWEIG, -KLASSE UND -ART	WAEGUNGS- ANTEIL AM GESAMT- INDEX IN PROMILLE	VERKET- TUNGS- FAKTOR 1)	1988	1988	1989		VERAENDERUNG JUNI 1989 GEGENUEBER JUNI MAI 1988 1989 IN PROZENT	
					DURCH- SCHNITT	JUNI	MAI	JUNI		
1		GEWERBLICHE ERZEUGNISSE INSGESAMT	1 000	0,81931	96,3	96,3	99,3	99,2	+ 3,0	- 0,1
		DARUNTER:								
2		FERTIGERZEUGNISSE 2)	288,72	0,83700	101,1	101,2	105,2	105,0	+ 3,8	- 0,2
3		INVESTITIONSGUETER	139,89	0,83362	107,0	106,9	109,7	109,7	+ 2,6	-
4		VERBRAUCHSGUETER (OHNE NAHRUNGS- UND GENUSSMITTEL)	148,83	0,84109	95,5	95,7	101,0	100,6	+ 5,1	- 0,4
5		VERBRAUCHSGUETER (OHNE NAHRUNGS- UND GENUSSMITTEL, OHNE MINERALOELERZEUGNISSE)	117,27	0,85272	105,0	104,9	107,0	107,2	+ 2,2	+ 0,2
6		GEWERBLICHE ERZEUGNISSE INSGESAMT (OHNE ELEKTRIZITAET, ERDGAS, FERNWAERME UND WASSER)	842,02	0,84180	98,8	98,7	102,3	102,2	+ 3,5	- 0,1
7		GEWERBLICHE ERZEUGNISSE INSGESAMT (OHNE MINERALOEL- ERZEUGNISSE)	945,20	0,82378	98,5	98,5	100,9	101,0	+ 2,5	+ 0,1
8		GEWERBLICHE ERZEUGNISSE INSGESAMT (OHNE NE-METALLE UND -METALLHALBZEUG)	984,73	0,81864	96,2	96,2	99,0	99,0	+ 2,9	-
9	10/2122	ELEKTRIZITAET, ERDGAS, FERNWAERME, WASSER 3) 4)	157,98	0,68447	82,8	83,4	83,3	83,3	- 0,1	-
10	10	ELEKTRIZITAET, FERNWAERME, WASSER 3) 4)	95,76	.	105,2	105,2	106,2	106,2	+ 1,0	-
11	21	BERGBAULICHE ERZEUGNISSE	87,14		62,3	63,3	62,1	62,2	- 1,7	+ 0,2
12		BERGBAULICHE ERZEUGNISSE (OHNE ERDGAS)	24,92	0,74497	97,0	96,7	97,5	97,5	+ 0,8	-
13		ERZEUGNISSE DES VERARBEITENDEN GEWERBES	817,10	0,84466	98,8	98,8	102,4	102,4	+ 3,6	-
14		ERZEUGNISSE DES VERARBEITENDEN GEWERBES (OHNE MINERALOELERZEUGNISSE)	762,30	0,85151	101,7	101,6	104,7	104,8	+ 3,1	+ 0,1
15		ERZEUGNISSE DES GRUNDSTOFF- UND PRODUKTIONS- GUETERGEWERBES	238,87	0,82387	87,9	87,7	94,4	93,8	+ 7,0	- 0,6
16	22	MINERALOELERZEUGNISSE	54,80	0,77120	58,4	59,0	71,1	69,2	+17,3	- 2,7
17	25	STEINE UND ERDEN, ASBESTWAREN, SCHLEIFMITTEL	22,60	0,83502	103,1	103,2	104,3	104,5	+ 1,3	+ 0,2
18	27	EISEN UND STAHL	27,01	0,82236	94,3	93,3	99,9	100,0	+ 7,2	+ 0,1
19	28	NE-METALLE UND -METALLHALBZEUG (EINSCHL. EDEL- METALLEN UND DEREN HALBZEUG)	15,27	0,90814	102,7	103,0	117,3	115,3	+11,9	- 1,7
20	29	GIESSERIERZEUGNISSE	9,22	0,81910	105,6	105,4	110,4	111,0	+ 5,3	+ 0,5
21	301	ERZEUGNISSE DER ZIEHEREIEN UND KALTWALZWERKE	6,91	0,84348	98,9	99,0	102,6	102,6	+ 3,6	-
22	40	CHEMISCHE ERZEUGNISSE	77,98	0,82471	92,5	91,9	96,3	95,9	+ 4,4	- 0,4
23	521/527	FLACHGLAS UND GLASFASER	1,39	0,88830	106,3	106,5	107,7	108,0	+ 1,4	+ 0,3
24	53	SCHNITTHOLZ, SPERRHOLZ UND SONSTIGES BEARBEITETES HOLZ	6,33	1,06277	100,0	99,9	103,8	104,4	+ 4,5	+ 0,6
25	55	HOLZSCHLIFF, ZELLSTOFF, PAPIER UND PAPPE 5)	8,68	0,82677	94,7	93,8	100,4	100,6	+ 7,2	+ 0,2
26	59	GUMMIWAREN	8,68	0,81344	100,6	100,3	102,4	102,7	+ 2,4	+ 0,3
27		ERZEUGNISSE DES INVESTITIONSGUETER PRODUZIERENDEN GEWERBES	309,96	0,84517	105,5	105,4	107,8	107,9	+ 2,4	+ 0,1
28	302	ERZEUGNISSE DER STAHLVERFORMUNG	13,00	0,85603	101,8	101,8	103,4	103,9	+ 2,1	+ 0,5
29	31	STAHLBAUERZEUGNISSE UND SCHIENENFAHRZEUGE	16,79	0,82595	107,5	107,5	110,5	110,6	+ 2,9	+ 0,1
30	32	MASCHINENBAUERZEUGNISSE (EINSCHL. ACKERSCHLEPPERN)	73,43	0,81917	109,0	109,0	112,3	112,5	+ 3,2	+ 0,2
31	33	TRASSENFAHRZEUGE (OHNE ACKERSCHLEPPER)	73,75	0,82344	108,5	108,2	111,1	111,1	+ 2,7	-
32	345	BOOTE UND JACHTEN	0,03	0,79696	107,2	106,7	109,8	109,8	+ 2,9	-
33	36	ELEKTROTECHNISCHE ERZEUGNISSE	85,80	0,88613	102,3	102,3	103,6	103,5	+ 1,2	- 0,1
34	37	FEINMECHANISCHE UND OPTISCHE ERZEUGNISSE; UHREN	8,86	0,86720	105,5	105,6	107,3	107,4	+ 1,7	+ 0,1
35	38	EISEN-, BLECH- UND METALLWAREN	27,89	0,83956	103,4	103,4	106,8	107,0	+ 3,5	+ 0,2
36	50	BUEROMASCHINEN; DATENVERARBEITUNGSGERAETE UND -EINRICHTUNGEN	8,65	0,96815	89,3	88,5	89,2	89,2	+ 0,8	-
37	70	FERTIGTEILBAUTEN IM HOCHBAU	1,76	0,83768	106,9	106,4	109,1	109,3	+ 2,7	+ 0,2
38		ERZEUGNISSE DES VERBRAUCHSGUETER PRODUZIERENDEN GEWERBES	137,72	0,85186	103,8	103,7	106,4	106,6	+ 2,8	+ 0,2
39	39	MUSIKINSTRUMENTE, SPIELWAREN, SPORTGERAETE, SCHMUCK BELICHTETE FILME, FUELLHALTER U. AE.	3,98	0,86801	103,6	104,3	102,6	102,7	- 1,5	+ 0,1
40	51	FEINKERAMISCHE ERZEUGNISSE	2,42	0,83235	106,1	106,4	108,8	109,1	+ 2,5	+ 0,3
41	522/524	HOHLGLAS UND VEREDELTES FLACHGLAS	4,72	0,91364	98,8	98,5	99,9	99,9	+ 1,4	-
42	54	HOLZWAREN	20,57	0,83123	108,5	108,6	112,3	112,4	+ 3,5	+ 0,1
43	56	PAPIER- UND PAPPEWAREN	14,79	0,83001	101,2	100,5	104,9	105,2	+ 4,7	+ 0,3
44	57	DRUCKEREIERZEUGNISSE	20,04	0,85182	106,3	106,7	109,8	110,5	+ 3,6	+ 0,6
45	58	KUNSTSTOFFERZEUGNISSE	25,41	0,90302	103,6	103,4	106,4	106,5	+ 3,0	+ 0,1
46	61	LEDER	1,11	0,77845	99,2	99,7	99,1	98,9	- 0,8	- 0,2
47	62	LEDERWAREN UND SCHUHE	4,53	0,85224	104,8	104,6	106,8	106,9	+ 2,2	+ 0,1
48	63	TEXTILIEN	23,28	0,83997	99,6	99,5	101,3	101,7	+ 2,2	+ 0,4
49	64	BEKLEIDUNG	16,87	0,84211	104,7	104,4	106,2	106,3	+ 1,8	+ 0,1
50		ERZEUGNISSE DES NAHRUNGS- UND GENUSSMITTELGEWERBES	130,55	0,87763	98,0	98,1	100,0	100,6	+ 2,5	+ 0,6
51	68	ERZEUGNISSE DES ERNAHRUNGSGEWERBES	113,74	0,88948	96,9	97,2	98,7	99,2	+ 2,1	+ 0,5
52	69	TABAKWAREN	16,81	0,76888	104,8	104,1	108,9	109,7	+ 5,4	+ 0,7

1) SIEHE ERLAEUTERUNGEN PUNKT 3.

2) FERTIGERZEUGNISSE NACH IHRER VORWIEGENDEN VERWENDUNG ENTSPRECHEND DER WARENGLIEDERUNG DES INDEX DER GEWERBLICHEN BRUTTOPRODUKTION FUER INVESTITIONS- UND VERBRAUCHSGUETER.

3) IN DEN PREISINDIZES FUER ELEKTRIZITAET IST DIE AUSGLEICH- ABGABE NACH DEM DRITTEN VERSTROMUNGSGESETZ BERUECKSICHTIGT.

4) BEI ELEKTRIZITAET, ERDGAS, WASSER; EINSCHL. DER VERKAUEFE DER WEITERVERTEILER.

5) OHNE PREISREPRESENTANTEN FUER HOLZSCHLIFF.

## 1 INDEX DER ERZEUGERPREISE GEWERBLICHER PRODUKTE (INLANDSABSATZ)

## 1.1 AKTUELLE ERGEBNISSE

1985 = 100

LFD NR.	NR. DER GP-SYSTEMATIK	WARENGRUPPE, -ZWEIG, -KLASSE UND -ART	WAEGUNGS- ANTEIL AM GESAMT- INDEX IN PROMILLE	VERKET- TUNGS- FAKTOR 1)	1988	1988	1989		VERAENDERUNG JUNI 1989 GEGENUEBER JUNI MAI 1988 1989 IN PROZENT	
					DURCH- SCHNITT	JUNI	MAI	JUNI	1988	1989
53	10	ELEKTRIZITAET, FERNWAERME, WASSER 2) 3)	95,76	.	105,2	105,2	106,2	106,2	+ 1,0	-
54		NACHRICHTLICH: ELEKTRIZITAET UND ERDGAS 3)	.	.	81,4	82,1	81,7	81,8	- 0,4	+ 0,1
55	101	ELEKTRIZITAET	84,20	0,75440	105,8	105,8	106,7	106,7	+ 0,9	-
		DARUNTER:								
		BEI ABGABE AN								
56	1	PRIVATE HAUSHALTE	18,69	0,73657	106,9	106,9	108,2	108,2	+ 1,2	-
57	2	LANDWIRTSCHAFTLICHE BETRIEBE	1,45	0,72728	107,3	107,3	109,0	109,0	+ 1,6	-
58	3	GEWERBLICHE BETRIEBE	8,57	0,78583	106,1	106,1	107,3	107,3	+ 1,1	-
59	4	SONDERABNEHMER	25,47	0,78672	107,2	107,2	108,7	108,7	+ 1,4	-
60		ELEKTRIZITAET IN NIEDERSpanNUNG	3,58	0,78210	106,4	106,4	107,9	107,9	+ 1,4	-
61		ELEKTRIZITAET IN HOCHSPANNUNG	21,89	0,78435	107,3	107,3	108,8	108,8	+ 1,4	-
62	105	FERNWAERME	4,01	0,66444	81,1	81,6	80,7	80,8	- 1,0	+ 0,1
63	1	BELIEFERUNG EINES MEHRFAMILIENWOHNHAUSES	2,01	0,66982	82,1	82,5	81,8	82,0	- 0,6	+ 0,2
64	2	BELIEFERUNG EINES NICHTWOHNGBAUEDES	2,00	0,65719	80,2	80,6	79,6	79,6	- 1,2	-
65	108	WASSER	7,55	0,80291	111,5	111,7	114,7	114,6	+ 2,6	- 0,1
		DARUNTER:								
		BEI ABGABE AN								
66	1	PRIVATE HAUSHALTE	4,98	0,78482	112,2	112,4	115,7	115,7	+ 2,9	-
67	2	INDUSTRIE (TRINKWASSERQUALITAET)	1,51	0,79551	112,0	112,3	115,9	115,9	+ 3,2	-
68	21	BERGBAULICHE ERZEUGNISSE	87,14	.	62,3	63,3	62,1	62,2	- 1,7	+ 0,2
		DARUNTER:								
69	2112-16	ERZEUGNISSE DES KOHLENBERGBAUES	22,26	0,77252	102,4	102,1	102,7	102,7	+ 0,6	-
70	2112	STEINKOEHLE, STEINKOEHLENBRIKETT	13,51	0,76426	102,9	102,5	103,4	103,4	+ 0,9	-
71	2112 10 1	RUHR-NUSSKOHLEN (FETT)	0,37	0,76746	102,1	102,1	102,1	102,1	-	-
72	2	AACHENER FETTKOEHLE - 3/4-FETTKOEHLE RUHR-FEINKOEHLEN	0,70	0,73673	103,5	103,0	104,3	104,3	+ 1,3	-
73	3	GASFLAMM-KOEHLE	0,60	0,77102	102,7	102,4	103,2	103,2	+ 0,8	-
74	4	FETT-KOEHLE (KRAFTWERKSKOEHLE)	7,75	0,76746	102,8	102,4	103,3	103,3	+ 0,9	-
75	5	RUHR-KOKSKOEHLEN, KOKSKOEHLE II	1,87	0,77701	102,8	102,3	103,6	103,6	+ 1,3	-
76	6	SAAR-REVIER, FETTKOEHLE (GEW. FEINKOEHLE)	0,44	0,74014	101,7	101,3	102,3	102,3	+ 1,0	-
77	7	SAAR-REVIER, EDELFLAMMKOEHLE (GEW. FEINKOEHLE)	1,38	0,72269	103,2	103,1	103,4	103,4	+ 0,3	-
78	2112 40	RUHR-EIERBRIKETT (ANTHRAZIT)	0,40	0,82851	105,8	105,8	105,8	105,8	-	-
79	2114	BRAUNKOEHLE, BRAUNKOEHLENBRIKETT	2,66	0,63102	105,4	105,2	105,2	105,2	-	-
		DARUNTER:								
80	2114 30	BRAUNKOEHLENBRIKETT	0,51	0,65403	105,7	105,0	105,0	105,0	-	-
81	2116 11	RUHR-KOKS (HOCHOFENKOKS 4)	6,09	0,84034	100,0	100,0	100,0	100,0	-	-
82	2121	INLAENDISCHES ERDDEL (ROH)	1,24	0,54695	30,7	29,0	27,6	27,6	- 4,8	-
83	2122	ERDGAS 3)	62,22	0,57695	48,4	49,9	48,0	48,0	- 3,8	-
		DARUNTER:								
		BEI ABGABE AN								
84	1	PRIVATE HAUSHALTE	10,54	0,70368	65,5	66,4	65,5	65,5	- 1,4	-
85	2	HANDEL UND GEWERBE	1,52	0,68173	63,6	64,6	62,9	62,9	- 2,6	-
86	3	INDUSTRIE	11,11	0,58793	48,8	50,0	48,1	48,1	- 3,8	-
87		JAHRESABGABE 1 163 MWH	2,22	0,63001	54,6	55,9	53,9	53,9	- 3,6	-
88		JAHRESABGABE 11 630 MWH	3,33	0,58521	52,8	54,2	52,1	52,1	- 3,9	-
89		JAHRESABGABE 116 300 MWH	3,89	0,54346	44,9	46,1	42,5	42,5	- 7,8	-
90		JAHRESABGABE UEBER 500 000 MWH	1,67	0,54323	42,4	42,9	45,7	45,6	+ 6,3	- 0,2
91	215/6	KALISALZE, STEIN- UND SALINENSALZ	0,91	0,74290	96,8	96,2	97,5	97,6	+ 1,5	+ 0,1
92	2153	ABSATZFAEHIGE KALISALZE	0,62		92,4	91,5	92,9	92,9	+ 1,5	-
93	2161	STEINSALZ	0,17	0,80065	109,0	108,9	110,9	110,9	+ 1,8	-
94	2165	SALINENSALZ (SIEDESALZ) EINSCHL. RAFFINADE-SALZ AUS STEINSALZROHFOERDERUNG	0,12	0,81097	102,6	102,6	102,0	102,8	+ 0,2	+ 0,8
95	22	MINERALOELERZEUGNISSE	54,80	0,77120	58,4	59,0	71,1	69,2	+17,3	- 2,7
		DARUNTER:								
96	2211	ROHBEZIN (NAPHTA)	1,51	0,79297	33,6	35,6	46,0	46,5	+30,6	+ 1,1
97	2213	KRAFTSTOFFE	33,79	0,83614	67,5	68,7	82,7	80,1	+16,6	- 3,1
98	2213 10	MOTORENBENZIN	22,56	0,83704	69,2	71,0	90,2	87,0	+22,5	- 3,5
99	2213 90	DIESELKRAFTSTOFF	11,23	0,83375	64,0	64,0	67,7	66,3	+ 3,6	- 2,1
		DARUNTER:								
100	1	BEI ABGABE AN GROSSHAENDLER	2,82	0,83656	62,6	62,2	65,9	65,3	+ 5,0	- 0,9
101	2	BEI ABGABE AN GEWERBLICHE VERBRAUCHER	5,39	0,84742	63,4	63,2	66,1	65,9	+ 4,3	- 0,3
102	2217	HEIZOELE	12,32	0,74457	37,2	36,9	48,9	48,3	+30,9	- 1,2
103	2217 10	HEIZOEL, LEICHT	9,00	0,78654	38,5	38,5	49,9	49,7	+29,1	- 0,4
104	1	BEI ABGABE AN GROSSHAENDLER	4,82	0,78342	36,5	36,6	48,4	48,1	+31,4	- 0,6
105	2	BEI ABGABE AN VERBRAUCHER	4,18	0,78910	40,7	40,7	51,7	51,6	+26,8	- 0,2
106	2217 50	HEIZOEL, SCHWER	3,32	0,66305	34,0	32,5	46,0	44,4	+36,6	- 3,5
107	1	BEI ABNAHME VON 15 BIS 200 T IM MONAT	0,66	0,66131	34,8	33,4	47,2	45,4	+35,9	- 3,8
108	2	BEI ABNAHME VON 201 BIS 2 000 T IM MONAT	0,66	0,66186	34,7	33,2	47,2	45,3	+36,4	- 4,0
109	3	BEI ABNAHME VON 2 001 T UND MEHR IM MONAT	0,66	0,66298	34,7	33,3	47,2	45,3	+36,0	- 4,0
110	4	AB RAFFINERIE IN KESSEL- ODER TANKKRAFTWAGEN	0,67	0,66453	33,7	32,4	44,5	43,2	+33,3	- 2,9
111	5	AB RAFFINERIE IN LEICHTERN VON 650 T UND MEHR	0,67	0,66391	31,8	30,3	43,9	42,8	+41,3	- 2,5
112	2231	FLUESSIGAS	2,79	0,70541	35,3	34,6	40,0	37,6	+ 8,7	- 6,0
113	2252	SCHMIEROLE	1,83		95,4	95,5	97,2	98,2	+ 2,8	+ 1,0
114	2279	BITUMEN	1,87	0,58646	45,0	43,7	45,4	42,5	- 2,7	- 6,4

1) SIEHE ERLAUTERUNGEN PUNKT 3.

2) IN DEN PREISINDIZES FUER ELEKTRIZITAET IST DIE AUSGLEICH- ABGABE NACH DEM DRITTEN VERSTROMUNGSGESETZ BERUECKSICHTIGT.

3) BEI ELEKTRIZITAET, ERDGAS, WASSER; EINSCHL. DER VERKAEUFE DER WEITERVERTEILER.

## 1 INDEX DER ERZEUGERPREISE GEWERBLICHER PRODUKTE (INLANDSABSATZ)

## 1.1 AKTUELLE ERGEBNISSE

1985 = 100

LFD NR.	NR. DER GP-SYSTEMATIK	WARENGRUPPE, -ZWEIG, -KLASSE UND -ART	WÄGUNGSMANTEIL AM GESAMTINDEX IN PROMILLE	VERKETTUNGSFAKTOR 1)	1988			1989		VERÄNDERUNG JUNI 1989 GEGENÜBER JUNI 1988 IN PROZENT	
					DURCHSCHNITT	JUNI	MAI	JUNI	JUNI 1989	MAI 1988	
115	25	STEINE UND ERDEN, ASBESTWAREN, SCHLEIFMITTEL	22,60	0,83502	103,1	103,2	104,3	104,5	+ 1,3	+ 0,2	
		DARUNTER:									
116	2511	NATURSTEINE	1,57	0,88769	97,8	98,5	96,6	96,7	- 1,8	+ 0,1	
		DARUNTER:									
117	2511 21	GLEISBETÜGUNGSSCHOTTER	0,05	0,92322	101,2	101,3	101,2	101,1	- 0,2	- 0,1	
118	2511 22/23	STRASSENSCHOTTER, SPLITT, BRECHSAND	0,44	0,93543	102,2	102,8	102,1	102,5	- 0,3	+ 0,4	
119	2511 27/29	EDELSPLITT UND EDELBRECHSAND	0,21	0,89640	99,3	99,3	99,9	100,1	+ 0,8	+ 0,2	
120	2511 31	BITUMINOSES, GETEERTES UND ASPHALTIERTES MISCHGUT UEBERWIEGEND AUS NATURSTEINEN	0,65	.	93,0	94,1	89,9	89,6	- 4,8	- 0,3	
121	2516	SAND UND KIES	1,62	.	102,6	103,3	104,6	104,6	+ 1,3	-	
122	2527	ANDERE BEARBEITETE NATURSTEINE	0,93	0,76453	110,0	110,6	112,4	112,4	+ 1,6	-	
123	2528/29	EISENHUETTENSCHLACKEN UND -SCHLACKENERZEUGNISSE	0,08	.	100,2	100,8	99,5	100,7	- 0,1	+ 1,2	
124	253	ZEMENT, BEARBEITETER KALK- UND DOLOMITSTEIN, GIPSERZEUGNISSE, MOERTEL UND TRANSPORTBETON	7,22	0,78005	102,3	102,4	103,4	103,5	+ 1,1	+ 0,1	
		DARUNTER:									
125	2531	ZEMENT UND ZEMENTAÄHNLICHE BINDEMITELE	2,54	0,70580	101,5	101,3	101,9	102,1	+ 0,8	+ 0,2	
		DARUNTER:									
126	2531 51	PORTLANDZEMENT NACH DIN 1164	2,04	0,71907	101,7	101,6	101,8	101,9	+ 0,3	+ 0,1	
127	2531 57	HOCHFENZEMENT NACH DIN 1164	0,33	0,65613	101,4	100,6	104,0	104,4	+ 3,8	+ 0,4	
128	2532	BEARBEITETER KALK- UND DOLOMITSTEIN	0,81	0,80098	101,2	100,7	101,1	100,9	+ 0,2	- 0,2	
129	2532 10	KALKSTEIN, KALKSPAT UND DOLOMITSTEIN, GEMAHLEN	0,12	0,90748	101,0	100,1	100,1	99,9	- 0,2	- 0,2	
130	2532 40	KALKSTEIN UND KALKSPAT, GEBRANNT, DOLOMITSTEIN GEBRANNT ODER GESINTERT	0,69	0,78910	101,3	100,8	101,3	101,1	+ 0,3	- 0,2	
131	2533	ERZEUGNISSE AUS GIPS	0,45	0,85239	101,0	100,8	101,0	101,0	+ 0,2	-	
132	2536 00	TRANSPORTBETON	2,94	0,82796	103,5	104,1	105,9	105,9	+ 1,7	-	
133	254	GROBKERAMISCHE ERZEUGNISSE	3,74	0,84583	101,9	102,0	103,6	103,9	+ 1,9	+ 0,3	
134	2541	ZIEGELERZEUGNISSE	1,76	0,88387	99,5	99,6	102,4	103,0	+ 3,4	+ 0,6	
		DARUNTER:									
135	2541 15	HINTERMAUERZIEGEL, LOCHZIEGEL (HLZ)	0,31	0,96918	97,7	97,8	103,5	104,2	+ 6,5	+ 0,7	
136	2541 21	FALZ- UND PFANNENZIEGEL	0,48	0,78931	100,0	100,5	102,5	103,0	+ 2,5	+ 0,5	
137	2545	GROBSTEINZEUG	0,20	0,78338	108,8	108,0	111,7	111,7	+ 2,5	-	
138	2547	FEUERFESTE ERZEUGNISSE	1,78	0,81969	103,6	103,6	103,9	103,9	+ 0,3	-	
139	255	BETONERZEUGNISSE (EINSCHL. KALKSANDSTEINEN)	4,02	0,93704	104,0	104,0	106,4	106,7	+ 2,6	+ 0,3	
		DARUNTER:									
140	2551	KALKSANDSTEINE	0,37	0,81916	104,6	104,6	107,3	107,5	+ 2,8	+ 0,2	
141	2554	BETONERZEUGNISSE FUER DEN HOCHBAU	2,10	0,94063	104,2	104,5	108,0	108,0	+ 3,3	-	
		DARUNTER:									
142	2554 1	BAUSTOFFE AUS LEICHTBETON	0,10	0,94977	102,6	102,3	105,0	105,1	+ 2,7	+ 0,1	
143	2554 3	BAUSTOFFE AUS GASBETON	0,33	.	110,9	111,2	117,9	117,4	+ 5,6	- 0,4	
144	2554 6	BETONFERTIGTEILE	0,96	1,00099	100,3	100,4	102,4	102,6	+ 2,2	+ 0,2	
145	2554 7	BETONWERKSTEIN	0,17	0,85377	102,4	102,7	106,9	106,9	+ 4,1	-	
146	2557	BETONERZEUGNISSE FUER DEN TIEFBAU	1,41	0,97269	103,6	103,5	104,1	104,9	+ 1,4	+ 0,8	
		DARUNTER:									
147	2557 20	STAHLBETON- UND SPANNBETONROHRE	0,12	1,10731	101,7	101,9	101,6	101,6	- 0,3	-	
148	2557 31	GEHWEGPLATTEN UND BELAGPLATTEN	0,20	0,89422	102,0	101,9	105,2	105,2	+ 3,2	-	
149	2557 37	BETONFLASTERSTEINE ALLER ART	0,49	1,01314	101,0	100,7	100,9	101,9	+ 1,2	+ 1,0	
150	2565	ASBESTZEMENTWAREN	0,64	0,71302	108,0	109,4	108,0	108,0	- 1,3	-	
151	2566 30	ISOLIERPLATTEN, -MATTEN UND -MATRATZEN	0,64	.	104,6	104,5	102,8	102,5	- 1,9	- 0,3	
152	257	ASBESTWAREN	0,99	0,92593	105,5	105,1	107,1	107,1	+ 1,9	-	
		DARUNTER:									
153	2577	BREMS- UND KUPPLUNGSMATERIAL	0,81	0,96347	105,1	104,5	106,2	106,2	+ 1,6	-	
154	258	SCHLEIFMITTEL	1,02	.	105,0	104,9	106,1	106,7	+ 1,7	+ 0,6	
		DARUNTER:									
155	2581	SCHLEIFSCHEIBEN UND SONSTIGE SCHLEIFKOEPPER	0,44	0,79838	107,1	106,8	108,5	109,9	+ 2,9	+ 1,3	
156	27	EISEN UND STAHL	27,01	0,83236	94,3	93,3	99,9	100,0	+ 7,2	+ 0,1	
157	271	ERZEUGNISSE DER HOCHOFEN-, STAHL-, WARMHALTZWERKE (OHNE FERROLEGIERUNGSWERKE)	22,34	0,83943	94,0	92,9	99,4	99,4	+ 7,0	-	
		DARUNTER:									
158	2711	ROEISEN	0,22	0,89606	85,0	85,0	85,0	85,0	-	-	
159	2714	HALBZEUG ZUR DIREKTEN VERWENDUNG	2,96	0,83515	96,1	95,9	99,7	99,7	+ 4,0	-	
160	2715	WALZSTAHL	15,32	0,86328	92,9	91,4	99,8	99,7	+ 9,1	- 0,1	
161		WALZSTAHL (OHNE EDELSTAHL)	14,21	0,85343	92,9	91,3	99,8	99,8	+ 9,3	-	
		DARUNTER:									
162	2715 10	GLEISOBERBAUERZEUGNISSE	0,33	0,78894	102,9	102,9	102,9	102,9	-	-	
163	2715 22 1	BREITFLANSCHTRAEGER	0,57	0,83404	89,5	87,5	97,7	97,7	+11,7	-	
164	2715 22 2	FORMSTAHL	0,30	0,81961	86,3	83,9	94,4	94,4	+12,5	-	
165	2715 27 1	STABSTAHL AUS MASSESSTAHL (OHNE BETONSTAHL)	0,81	0,83054	92,1	90,1	102,4	102,4	+13,7	-	
166	2715 27 2	STABSTAHL AUS EDELSTAHL	1,11	0,88329	93,0	92,4	99,2	99,2	+ 7,4	-	
167	2715 27 3	GERIPPTER BETONSTAHL; STAEBE	0,99	0,87546	85,0	80,1	91,8	88,9	+11,0	- 3,2	
168	2715 30	WALZDRAHT	1,84	0,86408	78,6	78,6	89,0	89,0	+13,2	-	
169	2715 42	BREITFLACHSTAHL	0,17	0,80292	97,4	97,1	101,5	101,5	+ 4,5	-	
170	2715 45	BANDSTAHL, WARM GEWALZT	1,17	0,83434	102,0	101,8	105,0	105,0	+ 3,1	-	
171	2715 47/51	GROBBLECH	4,41	.	93,1	92,4	97,9	98,1	+ 6,2	+ 0,2	
172	2715 47 1	GROBBLECH IM WARMBREITBANDBEREICH	0,46	0,87647	95,4	94,0	100,6	100,6	+ 7,0	-	
173	2715 47 2	WARMBREITBAND ZUR DIREKTEN VERWENDUNG	1,84	.	91,6	91,3	94,9	94,9	+ 3,9	-	
174	2715 51	GROBBLECH IM QUARTBEREICH	2,11	0,88055	94,0	93,1	100,0	100,4	+ 7,8	+ 0,4	
175	2715 56	FEINBLECH, KALT GEWALZT, UNLEGIERT	2,40	0,84733	95,5	95,2	98,2	98,2	+ 3,2	-	
176	2716	WEITERVERARBEITETER WALZSTAHL	3,84	0,78234	97,0	96,8	98,5	98,8	+ 2,1	+ 0,3	
		DARUNTER:									
177	2716 51	WEISSBLECH UND WEISSBAND	1,77	0,81796	93,8	93,3	97,2	97,7	+ 4,7	+ 0,5	
178	273	ERZEUGNISSE DER STAHLROHRWERKE	3,30	0,80001	99,2	98,4	105,4	105,4	+ 7,1	-	
		DARUNTER:									
179	2733 10/50	PRAEZISIONSSTAHLROHRE	0,73	0,81864	98,5	97,7	103,3	103,0	+ 5,4	- 0,3	
180	2735 10	SONSTIGE STAHLROHRE, NAHTLOS	1,25	0,76556	105,8	103,2	113,4	113,3	+ 9,8	- 0,1	
181	2735 60	SONSTIGE STAHLROHRE, GESCHWEISST	1,21	0,82627	93,0	93,9	98,7	99,0	+ 5,4	+ 0,3	
182	274	ERZEUGNISSE DER SCHMIEDE-, PRESS- UND HAMMERWERKE	1,37	0,79443	87,9	88,3	95,8	95,8	+ 8,5	-	

1) SIEHE ERLAEUTERUNGEN PUNKT 3.

## 1 INDEX DER ERZEUGERPREISE GEWERBLICHER PRODUKTE (INLANDSABSATZ)

## 1.1 AKTUELLE ERGEBNISSE

1985 = 100

LFD NR.	NR. DER GP-SYSTEMATIK	WARENGRUPPE, -ZWEIG, -KLASSE UND -ART	WAEGUNGS- ANTEIL AM GESAMT- INDEX IN PROMILLE	VERKET- TUNGS- FAKTOR 1)	1988	1988	1989		VERAENDERUNG JUNI 1989 GEGENUEBER JUNI 1988 IN PROZENT	
					DURCH- SCHNITT	JUNI	MAI	JUNI	JUNI 1988	MAI 1988
183	28	NE-METALLE UND -METALLHALBZEUG (EINSCHL. EDEL- METALLEN UND DEREN HALBZEUG)	15,27	0,90814	102,7	103,0	117,3	115,3	+11,9	- 1,7
184	281	NE-METALLE UND EDELMETALLE, ROH	7,34	0,96689	104,3	107,0	120,9	118,4	+10,7	- 2,1
185	2811	LEICHTMETALLE UND DEREN LEGIERUNGEN DARUNTER:	3,78	.	108,1	111,4	118,9	116,8	+ 4,8	- 1,8
186	2811 12	HUETTENALUMINIUM, NICHT LEGIERT	2,27	0,86243	105,5	106,9	119,1	116,8	+ 9,3	- 1,9
187	2813	SCHWERMETALLE UND DEREN LEGIERUNGEN	3,30	0,98088	102,6	104,5	127,4	124,3	+18,9	- 2,4
188	2813 11	ELEKTROLYTKUPFER (KATHODEN)	1,79	0,95176	108,6	106,6	126,3	119,9	+12,5	- 5,1
189	2813 17	KUPFERLEGIERUNGEN	0,23	0,85383	92,2	87,0	120,0	119,1	+36,9	- 0,7
190	2813 21	WEICH- UND FEINBLEI	0,40	1,46038	100,2	103,7	109,0	114,7	+10,6	+ 5,2
191	2813 31	FEINZINK	0,88	.	94,2	105,1	139,8	138,9	+32,2	- 0,6
192	2817	EDELMETALLE	0,26	1,72296	72,2	76,0	67,3	67,3	-11,4	-
193	2817 10	SILBER	0,14	2,09216	63,5	68,3	58,6	58,0	-15,1	- 1,0
194	2817 20	GOLD	0,12	1,19307	82,2	85,0	77,5	78,1	- 8,1	+ 0,8
195	284	NE-METALLHALBZEUG UND EDELMETALLHALBZEUG DARUNTER:	7,93	0,85501	101,2	99,3	114,0	112,4	+13,2	- 1,4
196	2841	HALBZEUG AUS ALUMINIUM UND ALUMINIUMLEGIERUNGEN	3,93	0,83252	99,3	97,5	110,4	109,7	+12,5	- 0,6
197	2843	HALBZEUG AUS KUPFER UND KUPFERLEGIERUNGEN	3,81	0,87766	103,1	100,8	117,0	114,4	+13,5	- 2,2
198	29	GIESSEREIERZEUGNISSE	9,22	0,81910	105,6	105,4	110,4	111,0	+ 5,3	+ 0,5
199	291	EISEN-, STAHL- UND TEMPERGUSS DARUNTER:	6,01	0,81131	106,7	106,4	110,8	111,3	+ 4,6	+ 0,5
200	1	SERIENFERTIGUNG	4,14	0,81131	106,6	106,3	110,5	111,1	+ 4,5	+ 0,5
201	2	EINZELFERTIGUNG	1,29	0,80116	107,4	107,7	111,0	111,0	+ 3,1	-
		DAVON:								
202	2912	GUSSEISEN MIT LAMELLENGRAPHIT	2,88	0,82254	105,8	105,3	109,8	110,3	+ 4,7	+ 0,5
203	1	SERIENFERTIGUNG	2,36	0,81743	106,0	105,9	110,1	110,7	+ 5,1	+ 0,5
204	2	EINZELFERTIGUNG	0,52	0,84333	105,1	105,1	108,3	108,4	+ 3,1	+ 0,1
205	2913	GUSSEISEN MIT KUGELGRAPHIT	1,44	0,83518	105,4	105,1	110,0	111,0	+ 5,6	+ 0,9
206	1	SERIENFERTIGUNG	0,72	0,83376	104,8	104,5	107,9	108,3	+ 3,6	+ 0,4
207	2	EINZELFERTIGUNG	0,14	0,79181	108,2	108,6	112,2	112,2	+ 3,3	-
208	3	DRUCKROHRE	0,58	0,84517	105,5	104,9	112,1	114,0	+ 8,7	+ 1,7
209	2914	STAHLGUSS	1,26	0,75849	109,8	110,6	114,0	114,4	+ 3,4	+ 0,4
210	1	SERIENFERTIGUNG	0,63	0,74037	110,4	111,6	114,9	115,9	+ 3,9	+ 0,9
211	2	EINZELFERTIGUNG	0,63	0,77065	109,1	109,6	113,0	112,8	+ 2,9	- 0,2
212	2917	TEMPERGUSS (SERIENFERTIGUNG)	0,43	0,84906	107,3	106,6	110,6	110,7	+ 3,8	+ 0,1
213	295	NE-METALLFORMGUSS	3,21	0,83717	103,5	103,5	109,8	110,3	+ 6,6	+ 0,5
214	2951	LEICHTMETALLFORMGUSS	2,15	0,83362	104,3	104,3	108,5	109,0	+ 4,5	+ 0,5
215	2954	SCHWERMETALLFORMGUSS	1,06	.	101,8	101,8	112,6	112,8	+10,8	+ 0,2
216	30	ERZEUGNISSE DER ZIEHEREIEN UND KALTWALZWERKE UND DER STAHLVERFORMUNG	19,91	0,85157	100,8	100,9	103,1	103,4	+ 2,5	+ 0,3
217		NACHRICHTLICH GP-NR. 301 UND 2739 10/50 2)	.	0,84070	98,9	98,9	102,7	102,6	+ 3,7	- 0,1
218	301	ERZEUGNISSE DER ZIEHEREIEN UND KALTWALZWERKE	6,91	0,84348	98,9	99,0	102,6	102,6	+ 3,6	-
219	3011	KALTWALZWERKS- UND ZIEHEREI-ERZEUGNISSE	3,29	0,81457	103,3	103,5	105,1	105,1	+ 1,5	-
220	3011 10	BLANKSTAHL	1,13	0,83888	102,1	103,0	104,6	104,6	+ 1,6	-
221	3011 50	BANDSTAHL, KALT GEWALZT	2,16	0,80066	103,9	103,8	105,3	105,3	+ 1,4	-
222	3015	KALT GEZOGENER DRAHT	1,40	0,85404	95,8	95,0	102,2	103,0	+ 8,4	+ 0,8
223	3017	DRAHTERZEUGNISSE DARUNTER:	2,22	0,87605	94,4	94,8	99,3	98,7	+ 4,1	- 0,6
224	3017 34	BETONSTAHLMATTE NACH DIN 488	0,82	0,87023	79,5	80,6	89,2	87,6	+ 8,7	- 1,8
225	302	ERZEUGNISSE DER STAHLVERFORMUNG	13,00	0,85603	101,8	101,8	103,4	103,9	+ 2,1	+ 0,5
226	3021	GESENKSCHMIEDESTUECKE, FREIFORMSCHMIEDESTUECKE BIS 125 KG ROHWICHT DARUNTER:	4,11	0,83518	101,0	100,8	102,7	102,9	+ 2,1	+ 0,2
227	3021 1	GESENKSCHMIEDESTUECKE AUS STAHL	3,52	0,84287	103,1	103,1	103,5	103,5	+ 0,4	-
228	3022	KALTFLEISSPRESSTEILE, PRESS-, ZIEH- UND STANZTEILE AUS STAHL	2,08	0,86754	100,8	100,8	103,5	104,1	+ 3,3	+ 0,6
229	30 23	FEDERN AUS STAHL UND NE-METALL	1,66	0,86313	102,6	103,0	103,3	103,3	+ 0,3	-
230	30 23 12/26	FEDERN, WARM GEFORMT	0,81	.	98,6	98,8	99,2	99,2	+ 0,4	-
231	30 23 22/41	FEDERN, KALT GEFORMT	0,85	.	106,3	106,9	107,3	107,3	+ 0,4	-
232	30 24	KETTEN AUS STAHL	0,48	.	99,3	99,6	98,2	98,2	- 1,4	-
233	30 25	SCHRAUBEN, NORM- UND FASSONDREHTEILE AUS STAHL UND NE-METALL DARUNTER:	4,67	0,85827	102,9	103,1	104,6	105,4	+ 2,2	+ 0,8
234	30 25 43-45	SCHRAUBEN AUS STAHL	0,89	.	99,4	98,7	101,6	101,6	+ 2,9	-
235	30 25 95	ANDERE FASSONDREHTEILE AUS STAHL UND NE-METALL	2,84	0,86104	104,4	104,9	105,5	106,9	+ 1,9	+ 1,3

1) SIEHE ERLAEUTERUNGEN PUNKT 3.

2) ERZEUGNISSE DER ZIEHEREIEN UND KALTWALZWERKE UND PRAEZISIONS- STAHLROHRE.

## 1 INDEX DER ERZEUGERPREISE GEWERBLICHER PRODUKTE (INLANDSABSATZ)

## 1.1 AKTUELLE ERGEBNISSE

1985 = 100

LFD NR.	NR. DER GP-SYSTEMATIK	WARENGRUPPE, -ZWEIG, -KLASSE UND -ART	WAEGUNGS- ANTEIL AM GESAMT- INDEX IN PROMILLE	VERKET- TUNGS- FAKTOR 1)	1988	1988	1989		VERAENDERUNG JUNI 1989 GEGENUEBER JUNI 1988 IN PROZENT	
					DURCH- SCHNITT	JUNI	MAI	JUNI	JUNI 1988	MAI 1989
236	31	STAHLBAUERZEUGNISSE UND SCHIENENFAHRZEUGE	16,79	0,82595	107,5	107,5	110,5	110,6	+ 2,9	+ 0,1
237	311	STAHL- UND LEICHTMETALLKONSTRUKTIONEN	9,41	0,82776	106,0	106,0	108,4	108,5	+ 2,4	+ 0,1
238	3111	DARUNTER: HOCHBAUKONSTRUKTIONEN AUS STAHL UND LEICHTMETALL	3,46	0,86001	106,0	105,6	108,7	108,8	+ 3,0	+ 0,1
239	3111 3	DARUNTER: HALLEN	0,90	0,85356	106,0	105,8	109,9	109,9	+ 3,9	-
240	3111 51	MASTE UND TUERME	0,22	0,81660	105,9	106,2	105,7	108,4	+ 2,1	+ 2,6
241	3112	BRUECKEN AUS STAHL UND LEICHTMETALL	0,17	0,84175	106,4	106,9	110,9	110,9	+ 3,7	-
242	3119	BAUELEMENTE, SCHALUNGSGERUESTE UND KLEIN- KONSTRUKTIONEN AUS STAHL UND LEICHTMETALL	4,27	0,79582	107,8	108,0	111,0	111,1	+ 2,9	+ 0,1
243	3119 10	DARUNTER: TORE UND TUEREN	1,60	0,76727	109,3	109,6	111,3	111,4	+ 1,6	+ 0,1
244	3119 20	FENSTER	1,93	0,82158	105,8	106,0	109,2	109,2	+ 3,0	-
245	312	WEICHEN, KREUZUNGEN U. AE. GLEISMATERIAL	0,20	0,88121	102,5	102,2	102,2	102,2	-	-
246	315	DAMPFKESSEL, BEHAELTER UND ROHRLEITUNGEN	5,28	0,81510	110,2	110,6	114,6	114,7	+ 3,7	+ 0,1
247	3151	DARUNTER: DAMPFKESSEL	1,38	0,80099	108,4	108,9	113,2	113,5	+ 4,2	+ 0,3
248	3155	BEHAELTER (ORTSFEST) UEBER 100 M3 FASSUNGS- VERMOEGEN	1,30	0,83461	108,1	108,8	112,3	112,3	+ 3,2	-
249	3156	ROHRLEITUNGEN	1,06	0,78018	116,1	115,9	123,4	123,4	+ 6,5	-
250	3157	HEIZKESSEL FUER WARMWASSERHEIZUNGSANLAGEN	1,16	0,81114	111,4	111,5	113,0	113,5	+ 1,8	+ 0,4
251	317	SCHIENENFAHRZEUGE	1,90	0,84373	107,7	107,4	110,0	110,1	+ 2,5	+ 0,1
252	3179	DARUNTER: SCHIENENGEBUNDENE WAGEN	1,09	0,87401	107,6	107,2	109,5	109,5	+ 2,1	-
253	32	MASCHINENBAUERZEUGNISSE (EINSCHL. ACKERSCHLEPPERN)	73,43	0,81917	109,0	109,0	112,3	112,5	+ 3,2	+ 0,2
254		NACHRICHTLICH GP-NRN. 32 UND 50 2)	.	0,82913	106,9	106,8	109,9	110,0	+ 3,0	+ 0,1
255		GEWERBLICHE ARBEITSMASCHINEN	44,00	0,81276	110,0	110,1	113,3	113,5	+ 3,1	+ 0,2
256	3211/12	METALLBEARBEITUNGSMASCHINEN	6,71	0,80050	113,4	113,2	116,1	116,2	+ 2,7	+ 0,1
257	3211	METALLBEARBEITUNGSMASCHINEN DER SPANABHEBENDEN FORMUNG	4,69	0,79804	113,8	113,6	116,2	116,4	+ 2,5	+ 0,2
258		DARUNTER: NC-GESTEUERT	2,84	.	111,6	111,2	113,7	114,0	+ 2,5	+ 0,3
259	3211 1	HOBEL-, STOSS- UND RAEUMMASCHINEN	0,04	0,78589	113,5	114,6	118,5	118,5	+ 3,4	-
260	3211 2	DREH-, AUSSENGWINDESCHNEID- UND ABSTECHMASCHINEN	0,50	0,80818	112,3	112,5	114,8	114,8	+ 2,0	-
261	3211 3	REVOLVERDREHMASCHINEN UND DREHAUTOMATEN	0,60	0,78543	111,3	111,0	112,8	113,0	+ 1,8	+ 0,2
262	3211 4	BOHRMASCHINEN UND INNENGEWINDESCHNEIDMASCHINEN	0,19	0,82002	113,6	114,0	115,9	116,3	+ 2,0	+ 0,3
263	3211 5	FRAESMASCHINEN, WAAGERECHT-BOHR- UND -FRAES- MASCHINEN	0,86	0,80821	110,2	110,8	112,4	113,0	+ 2,0	+ 0,5
264	3211 6	SAEGE- UND FEILMASCHINEN	0,15	0,79280	112,4	113,2	118,5	118,6	+ 4,8	+ 0,1
265	3211 7	SCHLEIF-, LAEPP- UND POLIERMASCHINEN	0,86	0,79053	116,3	116,4	120,7	120,7	+ 3,7	-
266	3211 8	VERZAHNMASCHINEN	0,22	0,75982	120,8	120,7	125,3	125,3	+ 3,8	-
267	3211 9	ANDERE METALLBEARBEITUNGSMASCHINEN DER SPANAB- HEBENDEN FORMUNG UND AUFBAUEINHEITEN	1,27	.	115,2	114,1	116,0	116,0	+ 1,7	-
268	3212	METALLBEARBEITUNGSMASCHINEN DER SPANLOSEN FORMUNG	2,02	0,80474	112,4	112,2	115,8	115,9	+ 3,3	+ 0,1
269		DARUNTER: NC-GESTEUERT	0,38	.	118,7	119,0	118,6	118,6	- 0,3	-
270	3212 1	HAEMMER, SCHMIEDE-, NIET-, BIEGE- UND RICHT- MASCHINEN, ZIEHBAENKE	0,24	0,81969	111,7	111,5	115,9	115,9	+ 3,9	-
271	3212 2	PRESSEN MIT MECHANISCHEM ANTRIEB	0,35	0,80179	114,7	114,9	119,5	119,5	+ 4,0	-
272	3212 3	PRESSEN MIT HYDRAULISCHEM ANTRIEB	0,32	0,82260	111,0	110,8	115,4	115,7	+ 4,4	+ 0,3
273	3212 4	BLECHBEARBEITUNGSMASCHINEN	0,66	0,77014	113,0	112,7	115,4	115,4	+ 2,4	-
274	3212 5	DRAHTBE- UND -VERARBEITUNGSMASCHINEN	0,38	0,82522	110,7	110,7	113,1	113,6	+ 2,6	+ 0,4
275	3212 7	PRESSEN FUER DIE HERSTELLUNG VON BOLZEN, SCHRAUBEN, NIETEN, MUTTERN UND DGL.	0,07	0,79994	112,6	112,5	115,8	116,2	+ 3,3	+ 0,3
276	3214	INDUSTRIEOEFEN	0,32	0,80776	109,2	109,4	111,9	111,9	+ 2,3	-
277		NACHRICHTLICH GP-NRN. 3214, 3279 14/17 3)	0,81	.	108,5	108,6	110,3	110,3	+ 1,6	-
278	3215	GIESSEREIMASCHINEN	0,36	0,81225	110,2	110,4	113,6	113,6	+ 2,9	-
279	3216	PRUEFMASCHINEN	0,37	0,80099	113,8	113,3	117,8	117,8	+ 4,0	-
280	3217	HOLZBE- UND -VERARBEITUNGSMASCHINEN	1,56	0,80228	110,0	110,3	113,6	113,8	+ 3,2	+ 0,2
281	3217 1	DARUNTER: SAEGEMASCHINEN	0,16	0,79592	109,7	109,7	112,8	112,8	+ 2,8	-
282	3217 2	HOBEL-, FRAES-, BOHR- UND STEMASCHINEN	0,20	0,76583	112,6	112,7	116,3	116,3	+ 3,2	-
283	3217 3	DREH- UND KOPIERMASCHINEN, SCHLEIF- UND POLIERMASCHINEN	0,05	0,80804	109,2	109,6	110,9	110,9	+ 1,2	-
284	3218	MASCHINEN- UND PRAEZISIONSWERKZEUGE FUER DIE METALLBEARBEITUNG	2,94	0,84870	110,4	110,3	113,8	113,9	+ 3,3	+ 0,1
285	3219	SCHWEISSGERAETE UND -MASCHINEN (OHNE ELEKTRISCHE)	0,22	0,86333	107,1	107,4	109,7	109,7	+ 2,1	-
286	3231	KOMPRESSOREN UND VAKUUMPUMPEN, DRUCKLUFTGERAETE, -WERKZEUGE UND -BREMSEN	1,54	0,79854	109,2	109,6	112,5	113,1	+ 3,2	+ 0,5
287	3231 1	DARUNTER: HUBKOLBENKOMPRESSOREN	0,15	0,81369	110,8	111,8	113,9	115,6	+ 3,4	+ 1,5
288	3231 21-23	DREHKOLBENKOMPRESSOREN	0,26	.	111,6	112,1	116,2	116,2	+ 3,7	-
289	3231 29	STRASSENFAHRBARE KOMPRESSOREN ALS ANHAENGER	0,06	0,98350	102,3	103,3	101,6	102,8	- 0,5	+ 1,2
290	3231 31	VAKUUMPUMPEN, MECHANISCH	0,16	.	110,9	111,2	115,4	115,4	+ 3,8	-
291	3231 4	DRUCKLUFTGERAETE	0,23	0,85777	106,5	106,7	110,7	110,7	+ 3,7	-
292	3231 7	DRUCKLUFTWERKZEUGE	0,04	0,82701	109,6	110,5	110,5	110,5	-	-

1) SIEM ERLAEUTERUNGEN PUNKT 3.

2) MASCHINENBAUERZEUGNISSE (EINSCHL. ACKERSCHLEPPERN). BUERO-  
MASCHINEN; DATENVERARBEITUNGSGERAETE UND -EINRICHTUNGEN.3) INDUSTRIEOEFEN, BRENNER FUER FLUESSIGE UND GASFOERMIGE  
BRENNSTOFFE.

## 1 INDEX DER ERZEUGERPREISE GEWERBLICHER PRODUKTE (INLANDSABSATZ)

## 1.1 AKTUELLE ERGEBNISSE

1985 = 100

LFD NR.	NR. DER GP-SYSTEMATIK	WARENGRUPPE, -ZWEIG, -KLASSE UND -ART	WÄGUNGSGESAMT-INDEX IN PROMILLE	VERKETTUNGSFAKTOR 1)	1988	1988	1989		VERÄNDERUNG JUNI 1989 GEGENUEBER JUNI 1988 IN PROZENT	
					DURCHSCHNITT	JUNI	MAI	JUNI	1988	1989
293	3234	FLUESSIGKEITSPUMPEN	2,25	0,81457	109,9	110,0	113,7	114,0	+ 3,6	+ 0,3
294	3234 1	HANDPUMPEN	0,05	.	109,5	109,9	112,4	112,4	+ 2,3	-
295	3234 3	VERDRAENGERPUMPEN ROTIERENDER BAUART	0,43	0,80925	109,4	109,5	113,2	113,2	+ 3,4	-
296	3234 5	VERDRAENGERPUMPEN OSZILLIERENDER BAUART	0,68	0,79481	109,9	109,9	113,9	114,8	+ 4,5	+ 0,8
297	3234 6/7	KREISELPUMPEN	1,09	.	110,1	110,2	113,8	113,9	+ 3,4	+ 0,1
298	3234 61/63	TAUCHMOTORPUMPEN	0,26	.	105,0	104,7	108,3	108,3	+ 3,4	-
299	3234 67	UMLAUFBESCHLEUNIGER OHNE WELLENDICHTUNG FUER HEIZUNGS- UND BRAUCHWASSERERWAERMSANLAGEN	0,18	.	108,6	107,8	111,5	111,2	+ 3,2	- 0,3
300	3234 68-78	SONSTIGE KREISELPUMPEN	0,65	.	112,6	113,0	116,7	116,9	+ 3,5	+ 0,2
301	3235	MASCHINEN FUER DIE BE- UND VERARBEITUNG VON KAUSCHUK UND KUNSTSTOFF	2,88	0,80593	110,8	111,1	114,4	114,9	+ 3,4	+ 0,4
		DARUNTER:								
302	3235 1	ZERKLEINERUNGSMASCHINEN, MISCHER, KNETER, RUEHRWERKE	0,18	0,80728	111,6	111,6	115,7	115,7	+ 3,7	-
303	3235 3	EXTRUDER	0,69	0,83066	110,6	111,0	115,3	115,3	+ 3,9	-
304	3235 4	BLASFORM-, WARMFORM-, SPRITZGIESSMASCHINEN	1,31	.	111,6	111,8	114,2	115,2	+ 3,0	+ 0,9
		DARUNTER:								
305	3235 45	SPRITZGIESSMASCHINEN	0,87	0,83348	110,7	110,9	112,7	114,0	+ 2,8	+ 1,2
306	3235 5	MECHANISCHE UND HYDRAULISCHE PRESSEN	0,15	.	109,6	109,4	111,7	112,6	+ 2,9	+ 0,8
307	3235 71	REAKTIONSSCHAEUMMASCHINEN	0,14	.	106,2	106,2	107,1	107,1	+ 0,8	-
308	3236	BAUMASCHINEN	3,04	0,85048	106,6	106,7	110,5	111,0	+ 4,0	+ 0,5
		DARUNTER:								
309	3236 1	TURMDREHKRANE FUER BAUSTELLEN	0,15	0,84655	105,0	104,5	108,5	109,8	+ 5,1	+ 1,2
310	3236 2	BETONMISCHER, TRANSPORTMISCHERAUFBAUTEN, BETONMISCHANLAGEN, BETONPUMPEN	0,41	0,83109	108,9	109,3	112,7	113,5	+ 3,8	+ 0,7
		DARUNTER:								
311	3236 21	BETONMISCHER FUER BAUSTELLEN UND BETONWERKE	0,07	0,81894	109,7	110,9	116,8	116,8	+ 5,3	-
312	3236 6	BAGGER	0,89	0,84292	107,9	107,8	110,3	110,6	+ 2,6	+ 0,3
313	3236 7	STRASSEN- UND GLEISBAUMASCHINEN	0,80	0,87103	107,5	107,7	114,4	115,5	+ 7,2	+ 1,3
		DARUNTER:								
314	3236 75	STRASSENHALZEN	0,37	0,88592	106,1	106,3	117,7	120,2	+13,1	+ 2,1
315	3236 8	ERDBAUGERAETE	0,59	0,85318	103,2	103,4	105,7	105,7	+ 2,2	-
		DARUNTER:								
316	3236 82	RADLADER IN GRUNDAUSRUESTUNG	0,41	0,86915	100,6	100,9	102,7	102,7	+ 1,8	-
317	3237	BAUSTOFF-, KERAMIK- UND GLASHASCHINEN	1,15	0,80890	111,8	112,1	116,3	116,4	+ 3,8	+ 0,1
		DARUNTER:								
318	3237 2	ZERKLEINERUNGS- UND SIEBMASCHINEN (OHNE SOLCHE FUER DIE ZEMENT-, KALK-, GIPS-, TRASS- UND KREIDEHERSTELLUNG SOWIE FUER DIE SCHOTTER-, SAND- UND KIESEGWINNUNG UND DIE TRUEMMERVERWERTUNG)	0,09	0,83093	107,7	108,3	110,2	110,2	+ 1,8	-
319	3237 3	MASCHINEN UND EINRICHTUNGEN ZUR HERSTELLUNG ZEMENT-, KALK-, GIPS- UND ASPHALTGEBUNDENER BAUELEMENTE U.AE.	0,23	0,79400	110,4	110,3	115,8	115,8	+ 5,0	-
320	3237 5	KERAMIKMASCHINEN	0,38	0,80941	116,0	116,5	121,6	122,0	+ 4,7	+ 0,3
321	3245	NAHRUNGSMITTELMASCHINEN	1,41	0,77708	111,2	111,4	115,6	116,3	+ 4,4	+ 0,6
		DARUNTER:								
322	3245 3	BAECKEREI- UND KONDITOREIMASCHINEN UND -OEFEN, TEIGWAREN- UND DAUERBACKWARENHERSTELLUNGSMASCHINEN	0,33	0,76826	111,2	112,1	113,2	114,9	+ 2,5	+ 1,5
323	3245 4	MASCHINEN UND EINRICHTUNGEN FUER DIE FLEISCHVERARBEITUNG	0,33	0,76809	112,5	112,9	119,4	119,4	+ 5,8	-
324	3246	MASCHINEN FUER VERWANDTE GEBIETE DER NAHRUNGSMITTELHERSTELLUNG	1,23	0,75194	111,2	111,5	115,6	115,8	+ 3,9	+ 0,2
		DARUNTER:								
325	3246 1	BRAUEREI-, KELLEREI- UND GETRAENKEHERSTELLUNGSMASCHINEN	0,29	.	109,0	109,4	111,6	112,1	+ 2,5	+ 0,4
326	3246 2	MASCHINEN UND EINRICHTUNGEN FUER GROSSKUECHEN UND GASTWIRTSCHAFTEN	0,34	0,81008	110,1	110,4	115,8	116,0	+ 5,1	+ 0,2
327	3247	VERPACKUNGSMASCHINEN	1,86	0,74041	113,6	113,2	117,5	117,8	+ 4,1	+ 0,3
328	3254	MASCHINEN UND EINRICHTUNGEN FUER DEN BERGBAU	1,59	0,82678	103,9	104,4	105,3	105,4	+ 1,0	+ 0,1
		DARUNTER:								
329	3254 1	GEWINNUNGSMASCHINEN FUER DEN BERGBAU UNTERTAGE	0,35	.	103,5	103,5	105,4	105,4	+ 1,8	-
330	3254 2	STREB- UND STRECKENFOERDERMITTEL	0,49	0,84378	102,5	103,7	102,9	102,9	- 0,8	-
331	3255-59	FOERDERMITTEL	5,05	0,83348	107,6	107,9	110,9	111,0	+ 2,9	+ 0,1
332	3255	KRANE, HAENGBEHÄLTEN, VERLADEBRUECKEN, REGALBEDIENGERAETE, HUBWERKE, DECKHILFSMASCHINEN	1,18	0,83013	106,2	106,4	108,5	108,5	+ 2,0	-
333	3256	SERIENHEBEZEUGE	0,64	0,84148	110,1	110,4	113,6	113,6	+ 2,9	-
334	3257	FLURFOERDERZEUGE	1,09	0,82602	109,2	109,5	112,8	112,9	+ 3,1	+ 0,1
		DARUNTER:								
335	3257 1	GABELSTAPLER	0,87	0,81606	109,1	109,4	112,9	113,0	+ 3,3	+ 0,1
336	3258	STETIGFOERDERER, GLEIS- UND DRAHTSEILFOERDERER	1,45	0,82739	107,2	107,5	111,2	111,2	+ 3,4	-
337	3259	AUFZUEGE	0,69	0,85962	106,3	106,7	109,2	109,2	+ 2,3	-
338	3261	PAPIER- UND DRUCKEREIMASCHINEN	5,13	0,81872	109,8	109,8	112,9	113,0	+ 2,9	+ 0,1
339	3261 1-5	PAPIERMASCHINEN	1,75	0,80001	111,1	111,3	115,6	115,7	+ 4,0	+ 0,1
340	3261 1/3	PAPIERHERSTELLUNGS- UND -ZURICHTUNGSMASCHINEN	0,88	0,79020	111,0	111,1	115,9	116,0	+ 4,4	+ 0,1
341	3261 4/5	PAPIERVERARBEITUNGSMASCHINEN	0,87	0,80855	111,2	111,5	115,3	115,4	+ 3,5	+ 0,1
342	3261 8	DRUCKMASCHINEN	2,77	0,83277	108,8	108,6	111,5	111,6	+ 2,8	+ 0,1
343	3261 9	MASCHINEN UND GERAETE FUER DIE SATZ- UND REPRODUKTIONSTECHNIK	0,61	.	110,5	110,7	111,9	111,9	+ 1,1	-
344	3265	TEXTILMASCHINEN	2,75	0,81503	109,4	109,8	112,6	112,8	+ 2,7	+ 0,2
345		NACHRICHTLICH GP-NRN. 3265, 3239 21/25 2)	3,07	.	109,5	109,9	112,9	113,0	+ 2,8	+ 0,1
346	3266	ZUBEHOERTEILE FUER TEXTILMASCHINEN	0,63	0,82197	108,1	108,3	109,2	109,7	+ 1,3	+ 0,5
347	3267	NAEHMASCHINEN	0,61	0,80033	109,0	108,8	112,6	112,7	+ 3,6	+ 0,1
348	3268	WAESCHEREI- UND VERWANDTE MASCHINEN FUER GEMERBLICHE ZWECHE	0,25	0,82294	107,8	108,0	111,2	111,2	+ 3,0	-
349	3269	MASCHINEN FUER DIE LEDER-, SCHUH- UND LEDERWARENHERSTELLUNG	0,15	0,79584	108,1	108,2	111,6	111,6	+ 3,1	-
350	3279 5	MONTAGE- UND HANDHABUNGSTECHNIK, INDUSTRIEROBOTER	1,25	.	108,2	108,3	111,9	111,9	+ 3,3	-

1) SIEHE ERLAEUTERUNGEN PUNKT 3.

2) TEXTILMASCHINEN, ZENTRIFUGEN FUER TEXTILIEN, MASCHINEN UND

APPARATE ZUM TROCKNEN, BEFEUCHTEN, ERHITZEN UND KARBONISIEREN FUER LOSES TEXTILGUT UND GARNE.

1 INDEX DER ERZEUGERPREISE GEWERBLICHER PRODUKTE (INLANDSABSATZ)

1.1 AKTUELLE ERGEBNISSE

1985 = 100

LFD NR.	NR. DER GP-SYSTEMATIK	WARENGRUPPE, -ZWEIG, -KLASSE UND -ART	WAEGUNGS- ANTEIL AM GESAMT- INDEX IN PROMILLE	VERKET- TUNGS- FAKTOR 1)	1988	1988	1989		VERAENDERUNG JUNI 1989 GEGENUEBER JUNI 1988 IN PROZENT	
					DURCH- SCHNITT	JUNI	MAI	JUNI	JUNI 1989	MAI 1988
		UEBRIGE MASCHINENBAUERZEUGNISSE								
		DARUNTER:								
351	322	KRAFTMASCHINEN 2)	3,04	0,83686	112,5	112,7	116,0	116,0	+ 2,9	-
		DARUNTER:								
352	3223	VERBRENNUNGSMOTOREN MIT SELBSTZUENDUNG	2,08	0,85579	107,2	107,2	110,5	110,5	+ 3,1	-
353	3232	LUFTTECHNISCHE EINZELAPPARATE UND ANLAGEN	2,11	.	105,6	105,9	108,1	108,1	+ 2,1	-
354	3233	GEWERBLICHE KUEHLMOEBEL UND -GERAETE, KAELE- MASCHINEN UND -ANLAGEN	1,12	0,82710	109,5	109,2	113,7	113,9	+ 4,3	+ 0,2
355	3239	TROCKNUNGSANLAGEN UND -MASCHINEN	0,70	0,78282	109,1	109,0	113,3	113,4	+ 4,0	+ 0,1
356		NACHRICHTLICH GP-NRN. 3231 45, 3232 41, 3239 82/85 3)	0,44	.	106,5	106,4	110,3	110,5	+ 3,9	+ 0,2
357	3241	LANDMASCHINEN	2,27	0,81148	107,3	107,1	109,3	109,3	+ 2,1	-
358	3241 1	MASCHINEN UND GERAETE FUER DIE BODEN- BEARBEITUNG UND -PFLERGE	0,28	0,84399	104,2	104,4	105,3	105,2	+ 0,8	- 0,1
359	3241 2	MASCHINEN UND GERAETE ZUM SAEEN UND PFLANZEN	0,08	.	108,5	108,5	110,8	110,9	+ 2,2	+ 0,1
360	3241 3	MASCHINEN UND GERAETE ZUM DUENGEN	0,12	.	109,1	109,4	111,9	111,9	+ 2,3	-
361	3241 4	MASCHINEN UND GERAETE FUER DEN PFLANZENSCHUTZ	0,11	0,81908	107,5	107,0	109,5	109,5	+ 2,3	-
362	3241 5	ERNTEMASCHINEN FUER HALMGUT	1,24	0,80098	108,0	107,6	110,1	110,1	+ 2,3	-
363	3241 6	ERNTEMASCHINEN FUER HACK- UND SONSTIGE FELDFRUECHTE	0,12	0,78589	104,5	104,2	107,3	107,9	+ 3,6	+ 0,6
364	3241 8	MASCHINEN UND GERAETE FUER DIE TIERHALTUNG	0,07	0,82800	113,9	113,9	116,1	117,5	+ 3,2	+ 1,2
365	3241 9	RASENMAEHER	0,25	0,84774	105,1	105,3	107,1	106,7	+ 1,3	- 0,4
366	3242	LANDWIRTSCHAFTLICHE FOERDER- UND TRANSPORTMITTEL	0,28	0,77928	108,1	108,1	109,5	109,6	+ 1,4	+ 0,1
367	3243	MILCHWIRTSCHAFTLICHE MASCHINEN	0,15	0,82073	110,1	110,6	116,8	116,8	+ 5,6	-
368	3244	ACKERSCHLEPPER	2,77	0,82436	105,2	105,1	106,3	106,3	+ 1,1	-
369	3251	EINZELAPPARATE UND -MASCHINEN FUER DIE CHEMISCHE UND VERWANDTE INDUSTRIE	1,67	0,81751	108,8	109,0	112,3	113,4	+ 4,0	+ 1,0
370	3264	WAGEN	0,48	.	100,6	100,6	102,9	103,1	+ 2,5	+ 0,2
371	3271	FEUERWEHRGERAETE	0,21	.	104,9	104,8	106,7	106,8	+ 1,9	+ 0,1
372	3272	ARMATUREN	4,52	0,83747	108,3	108,3	114,1	114,2	+ 5,4	+ 0,1
		DARUNTER:								
373	3272 1	SCHWERARMATUREN IN STANDARDAUSFUEHRUNG	0,96	0,78275	108,9	108,7	113,3	113,4	+ 4,3	+ 0,1
374	3272 2	SCHWERARMATUREN FUER SONDERVERWENDUNGEN	0,27	0,80033	110,3	110,4	113,9	114,4	+ 3,6	+ 0,4
375	3272 32	SANITAERE ARMATUREN	1,10	0,89403	103,2	102,7	111,0	111,0	+ 8,1	-
376	3272 6	ARMATUREN FUER DELHYDRAULIK UND PNEUMATIK	1,01	0,89900	111,6	112,3	116,1	116,1	+ 3,4	-
377		NACHRICHTLICH GP-NRN. 3272 1, 2, 5 4)	1,79	.	110,0	110,1	114,9	115,1	+ 4,5	+ 0,2
378		NACHRICHTLICH GP-NRN. 3272 32, 41 5)	1,39	.	104,7	104,3	112,1	112,1	+ 7,5	-
379		NACHRICHTLICH GP-NRN. 3234 33/56/57, 3272 62/66 UND 3275 6)	2,59	.	109,5	110,0	113,5	113,5	+ 3,2	-
380	3275	GERAETE FUER DELHYDRAULISCHE ANLAGEN UND PNEUMATISCHE STEUERUNGEN	1,10	0,85417	107,5	107,9	110,8	110,8	+ 2,7	-
381		NACHRICHTLICH GP-NRN. 3234 33/38/56/57, 3272 62/66 UND 3275 7)	2,73	.	109,4	109,8	113,2	113,2	+ 3,1	-
382	3276	ZAHNRAEDER UND GETRIEBE	2,42	0,81245	108,1	108,4	112,3	112,6	+ 3,9	+ 0,3
383	3277	WELZLAGER	2,53	0,86930	101,6	100,9	104,4	104,6	+ 3,7	+ 0,2
384	3278	KUPPLUNGEN, GLEITLAGER UND ANDERE ANTRIEBSELEMENTE	0,93	0,80795	106,3	106,4	109,3	110,0	+ 3,4	+ 0,6
385	3279 1	BRENNER UND FEUERUNGEN	0,49	0,83775	108,0	108,0	109,3	109,3	+ 1,2	-
386	3279 2	FAHRZEUGMASCHANLAGEN	0,16	0,81405	106,3	106,9	108,2	108,2	+ 1,2	-
387	33	STRASSENFAHRZEUGE (OHNE ACKERSCHLEPPER)	73,75	0,82344	108,5	108,2	111,1	111,1	+ 2,7	-
388	331/2/ 71/72	KRAFTWAGEN UND STRASSENZUGMASCHINEN; KRAFTRAEDER UND FAHRRADER MIT HILFSMOTOR SOWIE DEREN VERBRENNUNGSMOTOREN	52,04	0,82093	109,8	109,5	112,8	112,8	+ 3,0	-
		DARUNTER:								
389	331	KRAFTWAGEN	50,57	0,82093	109,8	109,5	112,8	112,8	+ 3,0	-
390	3311	PERSONENKRAFTWAGEN	40,72	0,82646	109,8	109,4	112,7	112,7	+ 3,0	-
391	3312	KOMBINATIONSKRAFTWAGEN	2,70	0,82161	110,1	109,5	113,5	113,5	+ 3,7	-
392	3313	LIEFER- UND LASTKRAFTWAGEN	5,47	0,81390	109,6	109,3	113,0	113,0	+ 3,4	-
393	3314	LASTKRAFTWAGEN MIT SPEZIALAUFBAUTEN	0,28	.	108,1	107,8	111,5	111,7	+ 3,6	+ 0,2
		DARUNTER:								
394	3314 11	FEUERWEHRFAHRZEUGE	0,07	0,85249	110,5	110,2	115,7	115,7	+ 5,0	-
395	3315	OMNIBUSSE UND OBUSSE	1,40	0,78930	111,7	111,9	114,4	114,4	+ 2,2	-
396	3371/72	KRAFTRAEDER UND FAHRRADER MIT HILFSMOTOR SOWIE DEREN VERBRENNUNGSMOTOREN	0,23	0,83177	111,7	111,7	112,7	112,7	+ 0,9	-
397	333	ZUBEHOER, EINZEL- UND ERSATZTEILE FUER KRAFTWAGEN UND KRAFTWAGENMOTOREN	17,80	0,83222	104,5	104,4	105,7	105,7	+ 1,2	-
		UND ZWAR:								
398		ZUBEHOER UND TEILE FUER NEUAUSSTATTUNG	6,82	0,85518	102,9	102,7	102,6	102,6	- 0,1	-
399		ZUBEHOER UND TEILE IM ERSATZGESCHAEFFT	4,06	0,82584	108,7	108,4	111,1	111,3	+ 2,7	+ 0,2
400	3334 30	BREMSAGGREGATE FUER KRAFTFAHRZEUGE UND ANHAENGER	1,18	0,82060	103,7	103,6	104,1	104,1	+ 0,5	-
401	334	KAROSSERIEN, AUFBAUTEN UND ANHAENGER FUER KRAFT- WAGEN UND STRASSENZUGMASCHINEN	3,15	0,82736	108,6	108,2	112,3	112,6	+ 4,1	+ 0,3
402	3341	KAROSSERIEN UND AUFBAUTEN FUER KRAFTWAGEN, STRASSEN- ZUGMASCHINEN UND KRAFTWAGENANHAENGER	2,03	0,80867	110,3	109,9	114,3	114,6	+ 4,3	+ 0,3
403	3345	KRAFTWAGENANHAENGER	1,12	0,85202	105,6	105,3	108,8	109,0	+ 3,5	+ 0,2
404	3345 4	KRAFTWAGENANHAENGER ZUR LASTENBEFOERDERUNG	0,48	0,86222	106,4	106,3	110,9	111,3	+ 4,7	+ 0,4
405	3345 66	CAMPING- UND SONSTIGE HOHNANHAENGER	0,64	0,84635	105,0	104,5	107,2	107,2	+ 2,6	-
406	3373	ZUBEHOER, EINZEL- UND ERSATZTEILE FUER KRAFTRAEDER	0,05	.	109,7	109,7	113,4	113,4	+ 3,4	-
407	3375	FAHRRADER	0,28	0,86097	111,2	110,9	115,1	115,1	+ 3,8	-
408	3376	ZUBEHOER, EINZEL- UND ERSATZTEILE FUER FAHRRADER UND KINDERSPORTFAHRZEUGE	0,24	0,83997	102,9	103,1	106,1	106,0	+ 2,8	- 0,1
409	3387	ANHAENGER FUER LANDWIRTSCHAFTLICHE ZWECKE UND ANDERE GESpanNFahrzeuge	0,19	0,73314	105,8	106,0	108,3	108,3	+ 2,2	-
410	345	BOOTE UND JACHTEN	0,03	0,79696	107,2	106,7	109,8	109,8	+ 2,9	-

- 1) SIEHE ERLAEUTERUNGEN PUNKT 3.
- 2) VERBRENNUNGSMOTOREN, GAS- UND DAMPFTURBINEN.
- 3) SPRITZ- UND SPRUEHPISTOLEN, -GERAETE UND -ANLAGEN FUER LACK, FARBE, LEIM, GLASUR, KITT, SPRITZ- UND SPRUEHKABINEN, -BOXEN, -STAENDE UND -WAENDE MIT EINRICHTUNGEN ZUM ABSAUGEN UND ABSCHIEDEN DER BESCHICHTUNGSSUBSTANZ AUS DER ABLUFT. KAMMER- UND DURCHLAUFTROCKNER, KOMBINIERTE LACKIER- UND TROCKNUNGSANLAGEN.
- 4) SCHWERARMATUREN IN STANDARDAUSFUEHRUNG UND SONDERVERWENDUNG. ARMATUREN FUER SICHERUNG, REGELUNG UND UEBERWACHUNG.

- 5) SANITAERE, DAMPF- UND HEIZUNGSARMATUREN.
- 6) ZAHNRADPUMPEN FUER DRUECKE UEBER 20 BAR, AXIALKOLBEN- UND RADIALKOLBENPUMPEN. WEGE-, DRUCK-, STROM- UND SPERRVENTILE FUER DELHYDRAULIK UND PNEUMATIK. GERAETE FUER DELHYDRAULISCHE ANLAGEN UND PNEUMATISCHE STEUERUNGEN.
- 7) ZAHNRADPUMPEN FUER DRUECKE UEBER 20 BAR, FLUEGELZELLEN-, AXIALKOLBEN- UND RADIALKOLBENPUMPEN. WEGE-, DRUCK-, STROM- UND SPERRVENTILE FUER DELHYDRAULIK UND PNEUMATIK. GERAETE FUER DELHYDRAULISCHE ANLAGEN UND PNEUMATISCHE STEUERUNGEN.

## 1 INDEX DER ERZEUGERPREISE GEWERBLICHER PRODUKTE (INLANDSABSATZ)

## 1.1 AKTUELLE ERGEBNISSE

1985 = 100

LFD NR.	NR. DER GP-SYSTEMATIK	WARENGRUPPE, -ZWEIG, -KLASSE UND -ART	WAEGUNGS- ANTEIL AM GESAMT- INDEX IN PROMILLE	VERKET- TUNGS- FAKTOR 1)	1988	1988	1989		VERAENDERUNG JUNI 1989 GEGENUEBER JUNI 1988 IN PROZENT	
					DURCH- SCHNITT	JUNI	MAI	JUNI	JUNI 1989	MAI 1989
411	36	ELEKTROTECHNISCHE ERZEUGNISSE	85,80	0,88613	102,3	102,3	103,6	103,5	+ 1,2	- 0,1
412		NACHRICHTLICH GP-NRN. 36 UND 505 2)	.	0,89098	101,1	101,1	102,4	102,3	+ 1,2	- 0,1
413		ELEKTROTECHNISCHE INVESTITIONSGUETER	25,29	0,86859	103,4	103,3	104,8	104,2	+ 0,9	- 0,6
414		ELEKTROTECHNISCHE VERBRAUCHSGUETER	17,84	0,93123	98,8	98,8	98,8	98,9	+ 0,1	+ 0,1
415	361	GERAETE UND EINRICHTUNGEN DER ELEKTRIZITAETS- ERZEUGUNG UND -UMHANDLUNG	9,76	0,89351	104,1	104,2	106,6	106,6	+ 2,3	-
416	3611	DARUNTER: ELEKTROMOTOREN UND -GENERATOREN	5,09	0,87236	105,5	105,7	108,8	108,8	+ 2,9	-
417	3611 4	DARUNTER: DREHSTROM- UND ZWEIFHASEN-WECHSELSTROMMOTOREN	2,22	0,89593	104,7	104,8	108,1	108,0	+ 3,1	- 0,1
418	3612	TRANSFORMATOREN	1,86	0,90734	104,5	104,6	105,8	105,8	+ 1,1	-
419	3613	STROMRICHTER	1,19	0,93863	104,3	104,6	105,7	105,8	+ 1,1	+ 0,1
420	3615	ELEKTRISCHE AKKUMULATOREN	1,26	0,94135	101,9	101,8	104,8	105,0	+ 3,1	+ 0,2
421	3617	STARKSTROMKONDENSATOREN	0,28	0,86621	103,7	103,6	105,6	105,6	+ 1,9	-
422	362	GERAETE UND EINRICHTUNGEN DER ELEKTRIZITAETS- VERTEILUNG	14,31	0,86459	105,6	105,7	109,6	109,3	+ 3,4	- 0,3
423	3621	DARUNTER: HOCHSPANNUNGSSCHALTGERAETE UND -ANLAGEN AB 1 000 V	1,35	0,84314	107,1	107,4	110,5	110,5	+ 2,9	-
424	3622	NIEDERSPANNUNGSSCHALTGERAETE UND -ANLAGEN UNTER 1 000 V	4,43	0,83849	108,3	108,2	111,5	111,4	+ 3,0	- 0,1
425	3623	INSTALLATIONSGERAETE BIS 1 000 V	2,62	0,85580	104,3	104,8	108,5	108,9	+ 3,9	+ 0,4
426	3625	ISOLIERTE DRAEHTE UND LEITUNGEN	3,42	0,95476	104,4	104,1	109,1	108,4	+ 4,1	- 0,6
427	3626	KABEL	2,40	0,83706	103,1	103,6	107,6	106,6	+ 2,9	- 0,9
428	363	ELEKTRISCHE GERAETE FUER GEWERBE UND HAUSHALT	12,51	0,88231	102,6	102,5	103,5	103,7	+ 1,2	+ 0,2
429	3631	ELEKTROWERKZEUGE BIS 2 KW	1,37	0,93633	102,3	102,3	102,9	102,9	+ 0,6	-
430	3632	ELEKTROSCHWEISS- UND -LOETGERAETE	0,89	0,88670	107,2	107,5	109,2	109,2	+ 1,6	-
431	3634	ELEKTRISCHE INDUSTRIEOEFEN	0,63	.	113,3	113,1	115,6	115,6	+ 2,2	-
432	3635	ELEKTROWAERMEGERAETE UND -EINRICHTUNGEN FUER DEN HAUSHALT	3,07	0,88929	102,3	102,1	103,2	103,3	+ 1,2	+ 0,1
433	3637	ELEKTROMOTORISCHE WIRTSCHAFTSGERAETE FUER GEWERBE UND HAUSHALT	2,88	0,88153	101,3	101,1	102,4	102,6	+ 1,5	+ 0,2
434	3637 40	DARUNTER: GESCHIRRSPUELMASCHINEN FUER DEN HAUSHALT	0,92	0,88653	102,2	101,6	103,7	103,8	+ 2,2	+ 0,1
435	3637 83	ELEKTRISCHE HANDSTAUBSAUGER	0,26	0,94577	101,0	100,9	102,2	102,4	+ 1,5	+ 0,2
436	3637 86	ELEKTRISCHE BODENSTAUBSAUGER	0,48	0,88455	97,1	97,2	97,1	97,2	-	+ 0,1
437	3638	ELEKTRISCHE HAUSHALTSKUEHLMOEBEL	1,55	0,85838	100,7	100,2	100,9	101,3	+ 1,1	+ 0,4
438	3639	ELEKTRISCHE HAUSHALTSWASCHMASCHINEN UND -GERAETE	2,12	0,88377	101,4	101,4	101,9	102,2	+ 0,8	+ 0,3
439	3639 3	DARUNTER: WASCH-VOLLAUTOMATEN	1,59	0,88742	101,5	101,5	101,8	102,2	+ 0,7	+ 0,4
440	364	ELEKTRISCHE LEUCHTEN UND LAMPEN	3,63	0,86416	105,0	105,3	106,5	106,5	+ 1,1	-
441	3641	ELEKTRISCHE LEUCHTEN	2,45	0,80878	108,7	109,0	112,3	112,3	+ 3,0	-
442	3644	ELEKTRISCHE GLUEHLAMPEN	0,69	1,06270	97,5	97,3	96,5	96,3	- 1,0	- 0,2
443	3647	ENTLADUNGSLAMPEN	0,49	.	97,3	97,7	91,7	91,7	- 6,1	-
444	365	NACHRICHTENTECHNISCHE GERAETE UND EINRICHTUNGEN	10,71	0,92181	100,5	100,2	100,1	98,9	- 1,3	- 1,2
445	366	RUNDFUNK-, FERNSEH-, PHONOTECHNISCHE GERAETE UND EINRICHTUNGEN U. AE.	13,66	0,98435	94,9	95,2	93,5	93,6	- 1,7	+ 0,1
446	3661	RUNDFUNKEMPFANGS- UND FERNSEHEMPFANGSGERAETE UND -EINRICHTUNGEN	4,81	1,00995	96,5	96,7	95,8	95,8	- 0,9	-
447	3661 74	DARUNTER: FARBFERNSEHGERAETE (TISCHEMPFANGS- UND STANDEMPFANGSGERAETE)	2,40	1,04291	95,3	95,6	93,6	93,6	- 2,1	-
448	3663	PHONOTECHNISCHE GERAETE	2,76	1,01505	91,5	91,5	90,2	90,2	- 1,4	-
449	3663 44	DARUNTER: VIDEORECORDER	1,46	.	84,3	84,5	82,3	82,3	- 2,6	-
450	3663 75/77	LAUTSPRECHER MIT GEHAEUSE	0,17	.	99,9	99,9	100,0	100,0	+ 0,1	-
451	3663 81	SCHALLPLATTEN	0,55	0,94316	99,8	99,7	99,5	99,5	- 0,2	-
452	3665	ELEKTROENROEHREN, PIEZOELEKTRISCHE BAUELEMENTE, DISKRETE HALBLEITER	1,43	0,94445	93,1	93,3	90,0	89,9	- 3,6	- 0,1
453	3667	BAUELEMENTE DER ELEKTRONISCHEN SCHALTUNGSTECHNIK	4,66	0,93946	95,6	96,3	94,0	94,4	- 2,0	+ 0,4
454	367	ELEKTRISCHE MESS-, PRUEF-, REGEL-, STEUERUNGSGERAETE UND -EINRICHTUNGEN	10,21	0,82515	104,5	104,4	106,7	106,7	+ 2,2	-
455	3672	ELEKTRISCHE GERAETE UND EINRICHTUNGEN ZUM MESSEN NICHTELEKTRISCHER UND ELEKTRISCHER GROESSEN	3,23	.	106,9	106,6	109,5	109,5	+ 2,7	-
456	3673	ELEKTRIZITAETSAEHLER	0,20	0,87890	105,7	105,7	107,9	107,9	+ 2,1	-
457	3674	ELEKTRISCHE MESSGERAETE FUER CHEMISCHE UND PHYSIKALISCHE UNTERSUCHUNGEN	0,75	.	102,7	102,6	105,9	105,8	+ 3,1	- 0,1
458	3675	ELEKTRISCHE PRUEFGERAETE UND -EINRICHTUNGEN	0,54	.	107,9	107,5	108,3	108,0	+ 1,4	+ 0,6
459	3677	ELEKTRISCHE REGEL- UND STEUERUNGSGERAETE UND -EINRICHTUNGEN	5,49	0,83531	103,0	102,9	105,0	104,9	+ 1,9	- 0,1
460	368	ANDERE ELEKTROTECHNISCHE ERZEUGNISSE	11,01	0,81789	104,0	103,7	105,5	105,5	+ 1,7	-
461	3681	DARUNTER: ELEKTROMEDIZINISCHE GERAETE UND EINRICHTUNGEN	3,22	0,80275	103,7	103,5	105,7	105,6	+ 2,0	- 0,1
462	3682	ELEKTROKOHLEN UND -BUERSTEN	0,76	0,79494	96,1	94,9	99,0	99,0	+ 4,3	-
463	3686	ELEKTRISCHE AUSRUESTUNG FUER KRAFTFAHRZEUGE UND VERBRENNUNGSMOTOREN	5,71	0,82075	105,2	105,1	105,9	105,9	+ 0,8	-
464	3688	ELEKTROMAGNETISCHE GERAETE	0,59	0,79080	102,2	101,8	104,8	104,8	+ 2,9	-

1) SIEHE ERLAEUTERUNGEN PUNKT 3.

2) ELEKTROTECHNISCHE ERZEUGNISSE, DATENVERARBEITUNGSGERAETE UND -EINRICHTUNGEN.







## 1 INDEX DER ERZEUGERPREISE GEWERBLICHER PRODUKTE (INLANDSABSATZ)

## 1.1 AKTUELLE ERGEBNISSE

1985 = 100

LFD NR.	NR. DER GP-SYSTEMATIK	WARENGRUPPE, -ZWEIG, -KLASSE UND -ART	WÄGUNGSGESAMT-INDEX IN PROMILLE	VERKETTUNGSFAKTOR 1)	1988	1988	1989		VERÄNDERUNG GEGENÜBER	
					DURCHSCHNITT	JUNI	MAI	JUNI	JUNI 1988	MAI 1989
568	44	KUNSTSTOFFE UND SYNTHETISCHER KAUSCHUK	12,88	0,85453	93,6	93,5	96,9	96,2	+ 2,9	- 0,7
569	441	KUNSTSTOFFE KONDENSATIONS-, POLYKONDENSATIONS- UND POLY- ADDITIONSPRODUKTE DARUNTER:	11,97	0,85953	94,2	94,1	97,8	97,0	+ 3,1	- 0,8
570	4412		4,81	.	94,6	94,7	96,3	96,0	+ 1,4	- 0,3
571	4412 6	POLYESTERHARZE	0,46	.	89,1	91,2	86,7	86,5	- 5,2	- 0,2
572	4414	POLYMERISATIONS- UND MISCHPOLYMERISATIONSPRODUKTE DARUNTER:	6,45	0,91416	93,9	93,6	99,1	97,9	+ 4,6	- 1,2
573	4414 31/33	POLYAETHYLEN	1,60	0,93132	90,1	88,8	97,6	94,5	+ 6,4	- 3,2
574	4414 52	POLYVINYLCHLORID	1,13	1,03093	99,8	100,5	105,3	105,8	+ 5,3	+ 0,5
575	4417	KUNSTSTOFFE AUF ZELLULOSEBASIS SYNTHETISCHER KAUSCHUK	0,71	0,74694	93,7	95,2	95,2	95,3	+ 0,1	+ 0,1
576	445		0,91	0,77077	85,8	86,0	85,4	85,4	- 0,7	-
577	45	CHEMIEFASERN	2,96	0,84909	93,6	92,9	96,4	96,7	+ 4,1	+ 0,3
578	451	ZELLULOSISCHE CHEMIEFASERN	0,59	0,77323	105,7	105,1	108,7	108,7	+ 3,4	-
579	455	SYNTHETISCHE CHEMIEFASERN	2,37	0,86549	90,6	89,9	93,4	93,7	+ 4,2	+ 0,3
580	4551	SYNTHETISCHE SPINNFASERN	1,15	0,81682	91,7	91,3	90,3	91,0	- 0,3	+ 0,8
581	4555	SYNTHETISCHE FILAMENTGARNE	1,22	0,91730	89,7	88,6	96,3	96,3	+ 8,7	-
582	46	FARBSTOFFE, FARBEN, LACKE UND VERWANDTE ERZEUGNISSE	7,17	0,81287	103,7	102,9	106,5	107,3	+ 4,3	+ 0,8
583	461	ANORGANISCHE PIGMENTE UND ORGANISCHE FARBSTOFFE ANDORGANISCHE PIGMENTE	3,22	0,82290	105,0	103,7	107,2	108,6	+ 4,7	+ 1,3
584	4612		1,30	0,71462	112,6	112,1	117,9	121,8	+ 8,7	+ 3,3
585	4617	ORGANISCHE FARBSTOFFE	1,92	0,89886	99,9	98,1	99,9	99,6	+ 1,5	- 0,3
586	464	ANSTRICHSTOFFE UND VERDUENNUNGEN DARUNTER:	2,97	0,78435	103,7	103,2	107,2	107,6	+ 4,3	+ 0,4
587	4641 11	ALKYD HARZLACKE	0,77	.	106,5	106,4	110,5	111,1	+ 4,4	+ 0,5
588	4641 61/62	DISPERSIONSFARBEN	0,56	.	106,7	107,7	108,6	109,5	+ 1,7	+ 0,8
589	467	ANDERE FARBEN UND VERWANDTE ERZEUGNISSE DARUNTER:	0,98	0,87370	99,2	99,2	102,3	102,3	+ 3,1	-
590	4673 10	DRUCKFARBEN	0,80	0,92824	99,1	99,1	102,6	102,5	+ 3,4	- 0,1
591	47	PHARMAZEUTISCHE ERZEUGNISSE	11,18	0,82358	103,6	103,4	105,6	105,8	+ 2,3	+ 0,2
592	471	VITAMINE UND HORMONE, ALKALOIDE UND GLYKOSIDE, ANTIBIOTIKA, ZUBEREITETE DROGEN	1,14	0,80715	103,1	102,5	104,5	104,5	+ 2,0	-
593	4747	HUMAN-PHARMAZEUTISCHE SPEZIALITÄTEN	9,12	0,83151	103,2	103,1	105,4	105,7	+ 2,5	+ 0,3
594	1 2	APOTHEKENBEDARF	7,48	0,82304	103,6	103,5	106,1	106,3	+ 2,7	+ 0,2
595		KRANKENHAUSBEDARF	1,64	0,87270	101,3	101,3	102,1	102,6	+ 1,3	+ 0,5
596	479	SONSTIGE PHARMAZEUTISCHE ERZEUGNISSE	0,92	.	107,8	107,8	108,3	108,4	+ 0,6	+ 0,1
597	49	SONSTIGE CHEMISCHE ERZEUGNISSE	17,09	0,83083	99,9	99,8	101,6	101,4	+ 1,6	- 0,2
598	491	DARUNTER: GELATINE UND KLEBSTOFFE	0,84	.	109,0	109,4	112,7	113,0	+ 3,3	+ 0,3
599	4917	DARUNTER: SYNTHETISCHE KLEBSTOFFE	0,61	0,84307	111,6	111,9	116,3	117,0	+ 4,6	+ 0,6
600	492	GERBSTOFFE, HILFSMITTEL FÜR LEDER, TEXTILIEN UND PAPIER, ORGANISCHE GRENZFLÄCHENAKTIVE STOFFE UND ZUBEREITUNGEN	1,83	.	88,6	88,5	90,6	90,5	+ 2,3	- 0,1
601	493	ANDERE HILFSMITTEL	2,43	.	95,3	95,4	96,2	96,6	+ 1,3	+ 0,4
602	494	BITUMINOSE DACH- UND DICHTUNGSMATERIALIEN, BAUTEN- SCHUTZMITTEL U. Ä. ERZEUGNISSE	1,12	0,80754	94,0	93,7	92,6	92,8	- 1,0	+ 0,2
603	4941	BITUMINOSE DACH- UND DICHTUNGSMATERIALIEN	0,42	.	86,5	86,4	82,5	82,4	- 4,6	- 0,1
604	4942	BAUTENSCHUTZMITTEL UND VERWANDTE ERZEUGNISSE	0,70	.	98,4	98,1	98,7	99,0	+ 0,9	+ 0,3
605	495	FOTOCHEMISCHE ERZEUGNISSE, DRUCKFORMEN UND MAGNETOGRAMMTRÄGER DARUNTER:	2,08	.	97,2	97,3	97,7	97,8	+ 0,5	+ 0,1
606	4952	FOTOCHEMISCHE ERZEUGNISSE, NICHT BELICHTET	1,03	.	100,8	100,7	103,1	103,4	+ 2,7	+ 0,3
607	496	SEIFEN, WASCHE- UND REINIGUNGSMITTEL	2,07	0,96079	107,9	106,9	110,1	109,1	+ 2,1	- 0,9
608	4961	SEIFEN	0,26	0,85096	99,0	98,6	101,1	100,7	+ 2,1	- 0,4
609	4965	WASCHE-, SPUEL- UND REINIGUNGSMITTEL	1,81	0,98001	109,2	108,1	111,4	110,3	+ 2,0	- 1,0
610	497	KÖRPERPFLEGEMITTEL DARUNTER:	3,35	0,84176	106,1	105,9	108,8	108,3	+ 2,3	- 0,5
611	4973	HAUTPFLEGEMITTEL	0,80	.	107,7	106,5	110,0	111,0	+ 4,2	+ 0,9
612	4975	MUNDPFLEGEMITTEL	0,41	0,87223	103,1	102,8	104,9	104,9	+ 2,0	-
613	4976	HAARPFLEGEMITTEL	1,04	.	108,4	108,2	112,2	109,8	+ 1,5	- 2,1
614	498	SELBSTKLEBEBAENDER UND CHEMISCHER BÜROBEDARF	1,07	.	97,2	96,7	99,1	98,4	+ 1,8	- 0,7
615	499	ANDERE CHEMISCHE ERZEUGNISSE DARUNTER:	2,30	0,83334	100,9	101,5	102,7	102,9	+ 1,4	+ 0,2
616	4991	PUTZ- UND PFLEGEMITTEL	0,71	0,81841	101,8	102,7	105,1	104,5	+ 1,8	- 0,6

1) SIEHE ERLÄUTERUNGEN PUNKT 3.

## 1 INDEX DER ERZEUGERPREISE GEWERBLICHER PRODUKTE (INLANDSABSATZ)

## 1.1 AKTUELLE ERGEBNISSE

1985 = 100

LFD NR.	NR.DER GP- SYSTE- MATIK	WARENGRUPPE, -ZWEIG, -KLASSE UND -ART	WÄGUNGSM- ANTEIL AM GESAMT- INDEX IN PROMILLE	VERKET- TUNGS- FAKTOR 1)	1988	1988	1989		VERÄNDERUNG JUNI 1989 GEGENÜBER JUNI MAI 1988 1989 IN PROZENT	
					DURCH- SCHNITT	JUNI	MAI	JUNI		
617	50	BUEROMASCHINEN; DATENVERARBEITUNGSGERAETE UND -EINRICHTUNGEN	8,65	0,96815	89,3	88,5	89,2	89,2	+ 0,8	-
618	501	BUEROMASCHINEN	0,81	.	93,2	92,9	93,3	93,4	+ 0,5	+ 0,1
619	505	GERAETE UND EINRICHTUNGEN FUER DIE AUTOMATISCHE DATENVERARBEITUNG	7,84	0,98141	88,9	88,1	88,8	88,8	+ 0,8	-
620	51	FEINKERAMISCHE ERZEUGNISSE	2,42	0,83235	106,1	106,4	108,8	109,1	+ 2,5	+ 0,3
621	511	HAUSHALTS-, WIRTSCHAFTS- UND ZIERGEGENSTAENDE AUS PORZELLAN	0,74	0,76471	112,5	113,3	117,6	118,0	+ 4,1	+ 0,3
622	513	HAUSHALTS-, WIRTSCHAFTS- UND ZIERGEGENSTAENDE AUS STEINGUT UND STEINZEUG	0,30	0,77571	106,7	106,7	108,1	108,1	+ 1,3	-
623	515	KERAMISCHE INSTALLATIONS- UND ZIERGEGENSTAENDE FUER SANITAERE UND HYGIENISCHE ZWECKE	0,27	0,82251	106,2	106,2	108,2	108,8	+ 2,4	+ 0,6
624	516	ISOLATOREN UND ISOLIERTEILE, ERZEUGNISSE AUS FEIN- KERAMISCHEN STOFFEN FUER CHEMISCHE UND ANDERE TECHNISCHE ZWECKE	0,41	0,85109	104,3	104,7	105,3	105,3	+ 0,6	-
625	5161	ISOLATOREN UND ISOLIERTEILE	0,29	0,86444	104,2	104,9	105,4	105,4	+ 0,5	-
626	5165	ERZEUGNISSE AUS FEINKERAMISCHEN STOFFEN FUER CHEMISCHE UND ANDERE TECHNISCHE ZWECKE	0,12	0,82167	104,4	104,2	104,9	104,9	+ 0,7	-
627	5171	WAND- UND BODENFLIESEN	0,70	0,92751	100,2	100,1	102,3	102,4	+ 2,3	+ 0,1
628	5171 2	WAND- UND BODENFLIESEN, GLASIERT	0,58	.	100,0	99,8	102,0	102,1	+ 2,3	+ 0,1
629	5171 5	WAND- UND BODENFLIESEN, UNGLASIERT	0,12	.	101,5	101,5	103,8	103,8	+ 2,3	-
630	52	GLAS UND GLASWAREN	6,11	0,90770	100,5	100,3	101,7	101,7	+ 1,4	-
631	5211	FLACHGLAS	0,70	0,86801	111,5	111,8	113,0	113,6	+ 1,6	+ 0,5
632	5221	HOHLGLAS	3,08	0,85073	98,0	97,7	99,0	98,8	+ 1,1	- 0,2
		DARUNTER:								
633	5221 1	GETRAENKEFLASCHEN AB 150 CM3 INHALT	1,07	0,91914	89,4	89,1	89,4	88,7	- 0,4	- 0,8
634	5221 2	KONSERVENGLAS	0,30	0,86112	95,8	96,0	96,3	96,6	+ 0,6	+ 0,3
635	5221 3	MEDIZIN- UND VERPACKUNGSGLAS	0,28	0,81367	99,2	99,2	101,4	101,4	+ 2,2	-
636	5221 4	WIRTSCHAFTSGLAS UND BLEIKRISTALL	0,66	0,81729	102,3	101,7	105,0	105,0	+ 3,2	-
637	5241	VEREDELTES FLACHGLAS	1,64	0,93697	100,3	100,0	101,7	102,0	+ 2,0	+ 0,3
638	5271	GLASFASER	0,69	0,90868	101,1	101,2	102,3	102,3	+ 1,1	-
639	53	SCHNITTHOLZ, SPERRHOLZ UND SONSTIGES BEARBEITETES HOLZ	6,33	1,06277	100,0	99,9	103,8	104,4	+ 4,5	+ 0,6
640	531	SAEGEWERKERZEUGNISSE	3,02	1,09668	97,7	97,1	103,8	104,4	+ 7,5	+ 0,6
641	5316 10	NADELSCHNITTHOLZ	2,30	1,13782	96,5	95,9	104,2	104,9	+ 8,4	+ 0,7
642	1	BAUHOLZ	0,53	1,10043	95,8	95,1	102,5	103,0	+ 8,3	+ 0,5
643	2	BRETTER, BREITE UEBER 16 CM	0,25	1,16629	96,1	95,3	103,7	104,7	+ 9,9	+ 1,0
644	3	BRETTER, BREITE 8 BIS 16 CM	0,51	1,24971	96,6	95,8	107,6	108,7	+13,5	+ 1,0
645	4	ROHHOBLER	0,14	1,12254	96,9	96,3	101,9	102,5	+ 6,4	+ 0,6
646	5	BOHLEN	0,30	1,13407	94,8	94,2	101,9	102,4	+ 8,7	+ 0,5
647	6	LATTEN	0,14	1,14540	96,5	95,9	102,8	103,5	+ 7,9	+ 0,7
648	7	BLOCKWARE	0,14	0,97110	100,0	99,8	102,9	103,4	+ 3,6	+ 0,5
649	8	KIEFERNSTAMMWARE	0,04	0,95794	99,5	99,3	101,0	101,6	+ 2,3	+ 0,6
650	9	VORRATSKANTHOLZ	0,25	1,19627	98,1	97,3	107,0	107,8	+10,8	+ 0,7
651	5316 50	LAUBSCHNITTHOLZ	0,57	0,93951	102,9	102,7	106,2	106,5	+ 3,7	+ 0,3
652	1	BUCHENBLOCKWARE, GEDAEMPFT	0,04	0,90794	105,4	105,5	110,2	110,7	+ 4,9	+ 0,5
653	2	BUCHENBLOCKWARE, UNGEDAEMPFT	0,19	0,94487	103,5	103,5	107,5	107,9	+ 4,3	+ 0,4
654	3	BUCHENGESTELLWARE, UNGEDAEMPFT	0,21	0,98030	103,6	103,1	107,1	107,6	+ 4,4	+ 0,5
655	4	EICHENBLOCKWARE	0,13	0,88651	99,9	100,0	101,5	101,5	+ 1,5	-
656	5318	SCHWARTEN UND SPREISSEL, RESTSTOFFSPAENE U. AE.	0,15	1,21073	95,0	95,3	88,7	88,3	- 7,3	- 0,5
657	5361	SPERRHOLZ	0,49	0,97071	104,0	104,5	107,0	107,5	+ 2,9	+ 0,5
658	5361 10	FURNIERPLATTEN	0,25	0,90818	107,6	107,9	110,2	110,7	+ 2,6	+ 0,5
659	5361 20	TISCHLERPLATTEN	0,24	1,02043	100,3	100,9	103,6	104,2	+ 3,3	+ 0,6
660	5371	HOLZFASERHARTPLATTEN	0,24	1,00205	102,0	102,0	101,3	101,8	- 0,2	+ 0,5
661	5371 21	NICHT BEARBEITET	0,06	0,99196	101,9	102,0	100,5	100,8	- 1,2	+ 0,3
662	5371 25	BEARBEITET	0,18	1,01142	102,0	102,0	101,6	102,1	+ 0,1	+ 0,5
663	5381	HOLZSPANPLATTEN	2,58	1,04609	101,8	102,0	103,4	104,1	+ 2,1	+ 0,7
664	5381 41	ROH ODER GESCHLIFFEN	1,31	1,04860	100,3	100,7	102,6	103,3	+ 2,6	+ 0,7
665	5381 47	KUNSTSTOFFBESCHICHTET	1,27	1,03920	103,3	103,4	104,2	104,9	+ 1,5	+ 0,7

1) SIEHE ERLAEUTERUNGEN PUNKT 3.





## 1 INDEX DER ERZEUGERPREISE GEWERBLICHER PRODUKTE (INLANDSABSATZ)

## 1.1 AKTUELLE ERGEBNISSE

1985 = 100

LFD NR.	NR. DER GP- SYSTEMATIK	WARENGRUPPE, -ZWEIG, -KLASSE UND -ART	WAEGUNGS- ANTEIL AM GESAMT- INDEX IN PROMILLE	VERKET- TUNGS- FAKTOR 1)	1988	1988	1989		VERAENDERUNG JUNI 1989 GEGENUEBER JUNI MAI 1988 1989 IN PROZENT	
					DURCH- SCHNITT	JUNI	MAI	JUNI		
783	62	LEDERWAREN UND SCHUHE	4,53	0,85224	104,8	104,6	106,8	106,9	+ 2,2	+ 0,1
784	621	LEDERWAREN (EINSCHL. REISEARTIKELN)	1,25	0,85262	105,5	105,5	107,6	107,6	+ 2,0	-
		DARUNTER:								
785	6214	SATTLER- UND FEINSATTLERWAREN AUS LEDER	0,10	0,79968	108,0	107,9	110,9	111,4	+ 3,2	+ 0,5
786	6215	FEINTAESCHNER- UND GALANTERIEWAREN AUS LEDER	0,54	0,84065	106,7	106,7	109,6	109,6	+ 2,7	-
787	625	SCHUHE	3,28	0,85125	104,6	104,3	106,5	106,6	+ 2,2	+ 0,1
		DARUNTER:								
788	6253	STRASSENSCHUHE UND -STIEFEL	2,38	0,85579	105,0	104,7	107,0	107,2	+ 2,4	+ 0,2
789	63	TEXTILIEN	23,28	0,83997	99,6	99,5	101,3	101,7	+ 2,2	+ 0,4
790	632	GARN	5,76	0,81984	94,8	94,3	96,9	98,0	+ 3,9	+ 1,1
		DARUNTER:								
791	6321	GARN FUER GEWEBE	2,33	0,81114	91,5	90,8	92,3	93,1	+ 2,5	+ 0,9
792	6322	GARN FUER MASCHENWARE	0,91	0,79777	93,4	92,8	93,8	94,2	+ 1,5	+ 0,4
793	6326	TEXTURIERTES GARN	1,26	0,89836	93,9	93,5	99,9	102,7	+ 9,8	+ 2,8
794	6328	NAEH- UND STOPFMITTEL, HANDSTRICK- UND HANDARBEITSGARN	0,89	0,81137	104,8	105,0	106,5	107,4	+ 2,3	+ 0,8
795	635	SPINNSTOFFWAREN	2,82	0,81954	102,5	102,4	104,4	104,4	+ 2,0	-
796	6351	VERBANDMITTEL, MULL UND WATTE	0,29		102,9	102,3	104,8	105,5	+ 3,1	+ 0,7
797	6352	BAENDER, GURTE, FLECHTARTIKEL	0,98	0,80472	106,5	106,4	108,0	108,1	+ 1,6	+ 0,1
		DARUNTER:								
798	6352	11/20 BAENDER (UNELASTISCH) UND GURTE ALLER ART	0,63	0,79984	104,0	104,4	104,3	104,3	- 0,1	-
799	6352	15 BAENDER ALLER ART, ELASTISCH	0,18	0,84517	106,4	105,4	108,8	108,9	+ 3,3	+ 0,1
800	6356	FILZ, NICHT GEWEBT UND FILZTUCH, WAREN AUS FILZ, VLIESTOFFE UND WAREN DARAUS	1,55	0,85554	99,9	99,9	102,0	101,9	+ 2,0	- 0,1
801	637	METERWARE	5,75	0,83531	96,9	97,1	98,4	98,5	+ 1,4	+ 0,1
		DARUNTER:								
802	6371	ROHGEWEBE	1,38	0,81180	89,7	89,5	90,0	90,3	+ 0,9	+ 0,3
803	6372	FERTIGGEWEBE FUER BEKLEIDUNG UND LEIBWAESCHE	3,72	0,84058	98,3	98,5	99,9	100,2	+ 1,7	+ 0,3
		DARUNTER:								
804	1	1 OBERBEKLEIDUNGSSTOFF AUS BAUMWOLLE	0,86	0,82831	94,0	94,0	94,5	95,0	+ 1,1	+ 0,5
805	2	2 OBERBEKLEIDUNGSSTOFF AUS WOLLE	0,96	0,83235	101,6	101,6	106,2	106,2	+ 4,5	-
806	3	3 OBERBEKLEIDUNGSSTOFF AUS SYNTHETISCHEM MATERIAL	1,05	0,86051	99,8	100,1	100,8	101,1	+ 1,0	+ 0,3
807	638	HEIM- UND HAUSTEXTILIEN SOWIE VERWANDTE ERZEUGNISSE	3,84	0,86609	102,2	102,4	103,4	103,4	+ 1,0	-
		DARUNTER:								
808	6382	HAUS-, BETT- UND TISCHWAESCHESTOFF, FROTTIERGEWEBE, INLETT UND MATRATZENDRELL	0,25		96,9	96,8	96,8	96,9	+ 0,1	+ 0,1
809	6384	MOEBEL- UND DEKORATIONSSTOFF	0,90	0,85469	103,7	103,3	105,7	105,9	+ 2,5	+ 0,2
810	6385	GARDINENSTOFF	0,39	0,89631	101,1	101,2	101,0	101,1	- 0,1	+ 0,1
811	6386	TEPPICHE, LAEUFER UND FUSSBODENBELAG AUS TEXTILEM MATERIAL	1,80	0,90163	103,0	103,3	104,7	104,7	+ 1,4	-
		DARUNTER:								
		TEPPICHE, LAEUFER UND FUSSBODENBELAG IM TUFTING- VERFAHREN HERGESTELLT								
812	6386	37 AUS SYNTHETISCHEN FAEDEN	0,59	0,82084	100,9	102,2	100,1	100,0	- 2,2	- 0,1
813	6386	38 AUS SYNTHETISCHEN FASERN	0,67	0,91405	103,9	103,8	106,7	107,3	+ 3,4	+ 0,6
814	639	WIRK- UND STRICKWAREN	5,11	0,85237	104,5	104,3	106,4	106,6	+ 2,2	+ 0,2
		DARUNTER:								
815	6391	GEWIRKTER ODER GESTRICKTER STOFF	0,78		103,8	103,4	105,4	105,4	+ 1,9	-
816	6392	HERREN OBERBEKLEIDUNG AB GROESSE 38 (GEWIRKT ODER GESTRIKT)	0,30	0,83504	104,5	104,6	107,3	107,7	+ 3,0	+ 0,4
817	6393	DAMEN OBERBEKLEIDUNG AB GROESSE 34 (GEWIRKT ODER GESTRIKT)	1,22	0,83362	107,8	107,9	110,8	110,9	+ 2,8	+ 0,1
		DARUNTER:								
		PULLOVER, SLIPOVER, TWINSETS, WESTEN, STRICK- JACKEN, GANZ ODER UEBERWIEGEND								
818	6393	51 AUS WOLLE UND FEINEN TIERHAAREN	0,17	0,81987	108,6	108,9	113,3	113,3	+ 4,0	-
819	6393	57 AUS SYNTHETISCHEM MATERIAL	0,76	0,83097	108,1	108,1	110,9	110,9	+ 2,6	-
820	6394	KINDER OBERBEKLEIDUNG (GEWIRKT ODER GESTRIKT)	0,30	0,83825	103,0	102,6	104,1	104,1	+ 1,5	-
821	6395	HERRENWAESCHE (GEWIRKT ODER GESTRIKT)	0,42	0,82925	104,3	103,9	106,4	106,7	+ 2,7	+ 0,3
822	6396/97	DAMEN- UND KINDERWAESCHE (GEWIRKT ODER GESTRIKT)	0,89	0,85641	104,2	104,2	105,3	105,8	+ 1,5	+ 0,5
823	6398	STRUMPFWAREN	0,90	0,88623	101,7	101,8	102,3	102,3	+ 0,5	-
		DARUNTER:								
824	6398	67 DAMENFEINSTRUMPFHOSEN AUS SYNTHETISCHEM GARN VON 60 DEN ODER WENIGER	0,51	0,90073	102,3	102,7	102,9	102,9	+ 0,2	-

1) SIEHE ERLAEUTERUNGEN PUNKT 3.





## 1 INDEX DER ERZEUGERPREISE GEWERBLICHER PRODUKTE (INLANDSABSATZ)

## 1.1 AKTUELLE ERGEBNISSE

1985 = 100

LFD NR.	NR. DER GP-SYSTEMATIK	WARENGRUPPE, -ZWEIG, -KLASSE UND -ART	WAEGUNGS- ANTEIL AM GESAMT- INDEX IN PROMILLE	VERKET- TUNGS- FAKTOR 1)	1988	1989		VERAENDERUNG JUNI 1989 GEGENUEBER JUNI 1988 IN PROZENT		
					DURCH- SCHNITT	JUNI	MAI	JUNI	JUNI 1988	JUNI 1989
897		NAHRUNGSMITTEL, VORWIEGEND AUF TIERISCHER GRUNDLAGE	39,79	0,90464	98,5	98,0	101,3	102,8	+ 4,9	+ 1,5
898	6832	MILCH, BUTTER, KAESE	14,68	0,93059	101,3	100,7	105,4	105,7	+ 5,0	+ 0,3
		DARUNTER:								
899	6832 12	VOLLMILCH ODER TEILENTRAHMTE MILCH	3,27	0,89059	102,6	102,5	107,5	107,5	+ 4,9	-
900	6832 16	ENTRAHMTE MILCH	0,53	0,87114	104,1	104,4	108,4	108,4	+ 3,8	-
901	6832 20	SAHMEN, AUCH SCHLAGRAHM	1,51	0,87919	101,8	101,6	102,9	103,2	+ 1,6	+ 0,3
902	6832 31	BUTTER	3,36	1,05242	96,1	95,5	98,7	98,9	+ 3,6	+ 0,2
		DARUNTER:								
903		BUTTER, ABGEPACKT IN 250-G-PACKUNGEN	2,18	1,04688	95,7	95,0	98,6	98,7	+ 3,9	+ 0,1
904	6832 44	SCHNITTKAESE UND HALBFESTER SCHNITTKAESE	1,69	0,90126	102,8	100,7	107,8	108,0	+ 7,2	+ 0,2
905	6832 47	WEICHKAESE	0,65	0,88057	103,9	101,4	110,4	110,4	+ 8,9	-
906	6832 50	FRISCHKAESE, FRISCHKAESEZUBEREITUNGEN	1,21	0,88283	104,4	103,5	110,6	110,5	+ 6,8	- 0,1
907	6832 92/94	JOGHURT	1,36	0,88341	103,6	103,8	106,4	106,4	+ 2,5	-
908	6832 92	JOGHURT OHNE ZUSAETZE	0,34	.	105,6	105,8	108,2	108,4	+ 2,5	+ 0,2
909	6832 94	JOGHURT MIT ZUSAETZEN	1,02	.	102,9	103,1	105,8	105,7	+ 2,5	- 0,1
910	6836	DAUERMITLICH UND MILCHPRAEPARATE, SCHMELZKAESE	4,49	.	106,2	105,2	109,4	109,8	+ 4,4	+ 0,4
911	6836 1	VOLLMILCH-, MAGERMILCHPULVER, SONSTIGE TROCKEN- MILCHERZEUGNISSE	2,11	0,80826	112,1	110,6	115,3	115,6	+ 4,5	+ 0,3
912	6836 3	KONDENSVOMLMILCH	1,14	0,89621	98,7	97,2	101,8	102,4	+ 5,3	+ 0,6
913	6836 5	STERILISIERTE ODER ULTRAHOCHERHITZTE TRINKMILCH	0,45	.	103,1	103,8	107,5	107,5	+ 3,6	-
914	6836 7	SCHMELZKAESE UND SCHMELZKAESEZUBEREITUNGEN	0,79	0,85961	102,9	102,9	105,6	106,0	+ 3,0	+ 0,4
915	6847	ERZEUGNISSE DER TALGSCHMELZEN UND SCHMALZSIEDEREIEN	0,18	.	92,1	91,9	92,5	92,8	+ 1,0	+ 0,3
916	6847 40	SPEISETALG	0,09	0,72108	87,9	87,7	89,0	89,0	+ 1,5	-
917	6847 70	SCHMALZ	0,09	0,73739	96,3	96,1	95,9	96,5	+ 0,4	+ 0,6
918	6853	FLEISCH UND FISCHERZEUGNISSE	18,94	0,90498	94,4	94,0	96,3	99,2	+ 5,5	+ 3,0
919	6853 1	FLEISCH, FRISCH	6,64	0,91850	88,9	87,9	92,4	97,6	+ 11,0	+ 5,6
920		SCHWEINEFLEISCH	4,00	0,93004	84,4	84,0	87,9	95,7	+ 13,9	+ 8,9
921		RINDFLEISCH	2,64	0,90294	95,7	93,8	93,3	100,7	+ 7,4	+ 1,4
922	6853 22	HAEHNCHEN, HUEHNER, GEFROREN BZW. TIEFGEFROREN	0,86	1,00294	92,3	91,9	91,0	91,9	-	+ 1,0
923	6853 3	WURSTWAEREN	6,60	.	98,6	98,8	99,6	100,6	+ 1,8	+ 1,0
924	6853 4	TIEFGEFRORENE TAFELFERTIGE FLEISCHGERICHTE	0,31	0,90537	98,5	97,5	99,7	99,9	+ 2,5	+ 0,2
925	6853 5	WURST-, FLEISCH- UND MISCHKONSERVEN	1,69	.	98,1	97,7	101,0	101,6	+ 4,0	+ 0,6
926	6853 6	FLEISCHSALAT	0,19	0,85850	98,3	97,9	100,0	100,0	+ 2,1	-
927	6853 8	SCHINKEN, GERAEUCHERTER SPECK UND SONSTIGE FLEISCHWAEREN	2,65	.	95,6	95,3	96,1	100,1	+ 5,0	+ 4,2
928	6859	FISCH UND FISCHERZEUGNISSE	1,50	0,87655	99,7	100,1	99,8	100,2	+ 0,1	+ 0,4
		DARUNTER:								
929	6859 3	TIEFGEFRORENE FISCHERZEUGNISSE	0,48	0,90000	99,0	99,3	100,2	100,9	+ 1,6	+ 0,7
930	6859 6	ERZEUGNISSE AUS GESALZENEN FISCHEN IN DEL U. AE., MARINADEN, FISCHDAUERKONSERVEN	0,70	0,87326	99,3	99,6	97,9	98,0	- 1,6	+ 0,1
931	6865	ROESTKAFFEE, BEARBEITETER TEE UND TEEAEHNLICHE ERZEUGNISSE	6,63	0,84447	89,2	90,7	91,7	92,2	+ 1,7	+ 0,5
		DARUNTER:								
932	6865 1	ROESTKAFFEE	5,38	0,85242	87,5	89,0	89,6	90,0	+ 1,1	+ 0,4
933	6865 7	BEARBEITETER TEE	0,49	0,74116	99,5	101,2	108,1	108,1	+ 6,8	-
934	6871	VOLLBIER, STAMMWUERZE 11-14 %	10,11	0,86859	106,2	106,7	109,9	109,7	+ 2,8	- 0,2
935	6871 51	FLASCHENBIER, OBERGAERIG	1,11	.	107,7	109,0	110,5	110,5	+ 1,4	-
936	6871 55 1	FASSBIER, UNTERGAERIG	2,60	0,82905	107,7	108,3	112,1	112,0	+ 3,4	- 0,1
937		FLASCHENBIER, UNTERGAERIG	6,40	0,88712	105,3	105,6	108,9	108,7	+ 2,9	- 0,2
938	6872 1	BRAUMALZ, HELL	0,89	0,90121	97,2	98,8	91,4	91,3	- 7,6	- 0,1
939	6873 1	SPIRITUS (ROHBRANNTHEIN)	0,03	0,83362	88,9	89,1	88,2	88,2	- 1,0	-
940	6875	SPIRITUOSEN	4,02	0,81767	100,1	100,3	99,2	99,2	- 1,1	-
		DARUNTER:								
941	6875 3	BRANNTHEINE AUS WEIN	1,39	0,82035	100,2	100,3	100,3	100,2	- 0,1	- 0,1
942	6875 7	LIKORE	1,04	0,83112	99,1	99,0	99,5	99,5	+ 0,5	-
943	6877 25	TRAUBENSCHAUMWEINE	1,26	0,89516	98,8	98,5	99,8	99,8	+ 1,3	-
944	6879	TAFELWASSER UND ALKOHOLFREIE ERFRISCHUNGSGETRAENKE	4,86	0,91233	105,8	105,8	108,4	108,5	+ 2,6	+ 0,1
		DARUNTER:								
945	6879 1	TAFELWASSER	1,25	0,92738	105,2	105,3	108,3	108,3	+ 2,8	-
946	6879 8	LIMONADEN (AUCH KOFFEINHALTIG)	3,26	0,90580	106,6	106,6	109,1	109,3	+ 2,5	+ 0,2
947	6882 10	ESSIG	0,10	0,93710	102,9	102,6	104,3	104,3	+ 1,7	-
948	6882 71	GEMUERZE	0,52	0,68889	106,5	105,2	102,8	102,8	- 5,9	-
949	6888 70	TIEFGEFRORENE FERTIGGERICHTE	0,89	0,90901	96,4	97,2	92,1	92,2	- 5,1	+ 0,1
950	6889	FUTTERMITTEL	7,12	0,97449	89,9	89,0	93,0	93,3	+ 4,8	+ 0,3
951	69	TABAKWAEREN	16,81	0,76888	104,8	104,1	108,9	109,7	+ 5,4	+ 0,7
952	6911	ZIGARETTEN	16,19	0,76690	105,2	104,5	109,4	109,8	+ 5,1	+ 0,4
953	6941	ZIGARREN UND ZIGARILLOS	0,23	0,87766	104,2	103,9	104,9	104,9	+ 1,0	-
954	6971	RAUCHTABAK	0,39	0,67764	89,0	88,1	91,7	106,9	+ 21,3	+ 16,6
955	70	FERTIGTEILBAUTEN IM HOCHBAU	1,76	0,83768	106,9	106,4	109,1	109,3	+ 2,7	+ 0,2

1) SIEHE ERLAEUTERUNGEN PUNKT 3.

1 Index der Erzeugerpreise gewerblicher Produkte (Inlandsabsatz)

1.2 Mittelfristige Übersicht

Absolute Werte

1985 = 100

Jahr Monat	Gewerbliche Erzeugnisse		Erzeugnisse des Verarbeitenden Gewerbes					Fertigerzeugnisse <sup>1)</sup>		Elektrizi- tät, Fern- wärme, Wasser 2)3)
	insgesamt	ohne Elektri- zität, Erdgas, Fernwärme und Wasser	zu- sam- men	Erzeugnisse des				Investi- tions- güter	Ver- brauchs- güter (ohne Nahrungs- u. Genuß- mittel)	
				Grundstoff- u. Produk- tionsgüter- gewerbes	Investi- tionsgüter produzierenden Gewerbes	Verbrauchs- güter	Nahrungs- u. Genuß- mittel gewerbes			
1986 D .....	97,5	97,6	97,6	89,1	102,1	101,0	99,1	102,6	94,8	102,8
1987 D .....	95,1	97,2	97,2	86,3	103,8	101,9	96,8	104,9	95,1	104,2
1988 D .....	96,3	98,8	98,8	87,9	105,5	103,8	98,0	107,0	95,5	105,2
1985 Juli .....	100,3	100,2	100,2	100,0	100,3	100,4	99,9	100,4	100,0	101,1
August .....	100,1	100,0	100,0	99,5	100,3	100,4	99,5	100,4	99,7	101,3
September .....	100,2	100,1	100,1	99,6	100,4	100,4	100,0	100,4	99,8	101,3
Oktober .....	100,1	99,9	99,9	99,1	100,5	100,5	99,5	100,6	100,1	101,3
November .....	100,0	99,8	99,8	98,9	100,5	100,4	99,4	100,6	100,3	101,3
Dezember .....	99,8	99,6	99,6	97,8	100,7	100,3	99,5	100,9	99,4	101,3
1986 Januar .....	99,7	99,4	99,4	96,4	101,2	100,7	99,6	101,4	98,5	101,7
Februar .....	99,2	98,9	98,9	94,3	101,3	100,9	99,5	101,6	97,0	101,8
März .....	98,9	98,5	98,4	92,5	101,5	100,8	99,5	101,8	95,4	102,0
April .....	98,3	98,1	98,1	90,9	101,8	100,9	99,4	102,2	95,1	102,0
Mai .....	97,9	97,7	97,7	89,4	101,9	101,0	99,6	102,3	94,6	102,0
Juni .....	97,9	97,7	97,7	88,9	102,1	101,1	99,7	102,6	94,6	102,6
Juli .....	97,3	97,1	97,1	86,9	102,3	101,1	99,4	102,8	93,3	103,5
August .....	97,1	97,0	97,0	86,6	102,5	101,1	98,7	103,0	93,6	103,5
September .....	97,1	97,1	97,1	86,8	102,6	101,1	98,7	103,2	94,3	103,6
Oktober .....	95,7	96,8	96,9	85,9	102,7	101,2	98,5	103,4	93,6	103,5
November .....	95,4	96,7	96,8	85,7	102,7	101,1	98,3	103,4	93,6	103,4
Dezember .....	95,3	96,6	96,6	85,3	102,7	101,1	98,2	103,4	93,6	103,4
1987 Januar .....	95,2	97,0	97,0	86,5	103,0	101,2	97,6	103,8	95,1	103,3
Februar .....	94,9	96,8	96,8	85,4	103,2	101,3	97,4	104,1	94,3	103,2
März .....	94,9	96,7	96,8	85,5	103,3	101,4	97,0	104,3	94,6	103,2
April .....	94,6	97,0	97,0	85,9	103,6	101,6	96,9	104,6	95,0	103,2
Mai .....	94,7	97,2	97,2	86,3	103,7	101,9	96,8	104,8	95,2	103,2
Juni .....	94,8	97,2	97,2	86,1	103,9	101,9	96,7	105,1	95,2	104,8
Juli .....	95,1	97,4	97,4	86,6	104,0	102,0	96,4	105,2	95,5	104,9
August .....	95,2	97,4	97,4	86,8	104,0	102,1	96,3	105,3	95,6	104,9
September .....	95,1	97,3	97,3	86,4	104,0	102,3	96,3	105,3	95,1	104,9
Oktober .....	95,4	97,6	97,6	86,9	104,0	102,5	96,6	105,4	95,6	104,9
November .....	95,4	97,6	97,6	86,7	104,2	102,6	96,5	105,5	95,1	105,0
Dezember .....	95,4	97,6	97,6	86,6	104,3	102,5	96,8	105,7	95,0	105,0
1988 Januar .....	95,4	97,6	97,6	86,1	104,6	102,7	96,8	106,0	94,5	105,1
Februar .....	95,4	97,6	97,7	85,9	104,8	102,8	96,8	106,3	94,6	105,2
März .....	95,5	97,7	97,7	85,9	104,9	102,9	96,9	106,4	94,7	105,3
April .....	95,8	98,1	98,1	86,6	105,2	103,3	97,1	106,7	95,4	105,2
Mai .....	96,0	98,4	98,5	87,2	105,4	103,5	97,4	106,9	95,6	105,2
Juni .....	96,3	98,7	98,8	87,7	105,4	103,7	98,1	106,9	95,7	105,2
Juli .....	96,4	98,9	99,0	88,0	105,5	104,1	98,5	107,1	95,8	105,2
August .....	96,5	99,2	99,2	88,4	105,6	104,2	98,5	107,2	95,9	105,2
September .....	96,7	99,3	99,4	88,6	105,8	104,3	98,5	107,4	95,9	105,2
Oktober .....	96,8	99,7	99,7	89,3	106,0	104,6	98,7	107,7	95,7	105,1
November .....	97,0	99,9	100,0	89,9	106,1	104,8	98,9	107,8	95,9	105,1
Dezember .....	97,2	100,2	100,3	90,8	106,2	104,8	99,2	107,9	96,3	105,1
1989 Januar .....	98,2	101,0	101,1	92,6	106,7	105,3	99,1	108,5	98,3	106,1
Februar .....	98,4	101,2	101,3	92,6	107,0	105,5	99,2	108,8	98,6	106,2
März .....	98,7	101,5	101,6	93,1	107,2	105,8	99,5	109,0	99,1	106,2
April .....	99,2	102,2	102,3	94,6	107,7	106,2	99,8	109,5	101,0	106,2
Mai .....	99,3	102,3	102,4	94,4	107,8	106,4	100,0	109,7	101,0	106,2
Juni .....	99,2	102,2	102,4	93,8	107,9	106,6	100,6	109,7	100,6	106,2

1) Fertigerzeugnisse nach ihrer vorwiegenden Verwendung entsprechend der Warengliederung des Index der gewerblichen Bruttoproduktion für Investitions- und Verbrauchsgüter.

2) In den Preisindizes für Elektrizität ist die Ausgleichs-  
abgabe nach dem dritten Verstromungsgesetz berücksichtigt.  
3) Bei Elektrizität und Wasser einschl. der Verkäufe der  
Weiterverarbeiter.

1 Index der Erzeugerpreise gewerblicher Produkte (Inlandsabsatz)  
 1.2 Mittelfristige Übersicht  
 Relative Veränderungen gegenüber dem entsprechenden Vorjahresergebnis  
 Prozent

Jahr Monat	Gewerbliche Erzeugnisse		Erzeugnisse des Verarbeitenden Gewerbes					Fertigerzeugnisse <sup>1)</sup>		Elek- trizi- tät, Fern- wärme, Wasser 2)3)
	insgesamt	ohne Elektri- zität, Erdgas, Fernwärme und Wasser	zu- sammen	Erzeugnisse des				Investi- tions- güter	Ver- brauchs- güter (ohne Nahrungs- u. Genuß- mittel)	
				Grundstoff- u. Produk- tionsgüter- gewerbes	Investi- tionsgüter produzierenden Gewerbes	Verbrauchs- güter	Nahrungs- u. Genuß- mittel gewerbes			
1986 D .....	- 2,5	- 2,4	- 2,4	- 10,9	+ 2,1	+ 1,0	- 0,9	+ 2,6	- 5,2	+ 2,8
1987 D .....	- 2,5	- 0,4	- 0,4	- 3,1	+ 1,7	+ 0,9	- 2,3	+ 2,2	+ 0,3	+ 1,4
1988 D .....	+ 1,3	+ 1,6	+ 1,6	+ 1,9	+ 1,6	+ 1,9	+ 1,2	+ 2,0	+ 0,4	+ 1,0
1985 Juli .....	+ 2,7	+ 2,2	+ 2,2	+ 3,0	+ 2,7	+ 2,7	- 0,9	+ 3,1	+ 3,4	.
August .....	+ 2,5	+ 2,1	+ 2,1	+ 2,7	+ 2,6	+ 2,4	- 0,7	+ 3,0	+ 3,3	.
September .....	+ 2,1	+ 1,8	+ 1,8	+ 2,2	+ 2,3	+ 2,2	- 0,7	+ 2,6	+ 2,5	.
Oktober .....	+ 1,5	+ 1,2	+ 1,2	+ 0,5	+ 2,3	+ 2,0	- 1,1	+ 2,5	+ 1,1	.
November .....	+ 1,4	+ 1,1	+ 1,1	+ 0,6	+ 2,2	+ 1,8	- 1,4	+ 2,4	+ 1,8	.
Dezember .....	+ 1,2	+ 0,8	+ 0,8	- 0,7	+ 2,3	+ 1,7	- 1,2	+ 2,6	+ 1,1	.
1986 Januar .....	+ 0,4	- 0,1	- 0,1	- 3,7	+ 2,4	+ 1,8	- 0,8	+ 2,7	- 1,0	+ 3,0
Februar .....	- 0,5	- 1,0	- 1,0	- 6,5	+ 2,3	+ 1,7	- 1,0	+ 2,7	- 3,0	+ 3,1
März .....	- 0,9	- 1,5	- 1,6	- 8,5	+ 2,3	+ 1,4	- 0,9	+ 2,7	- 4,6	+ 3,3
April .....	- 1,8	- 2,2	- 2,2	- 10,2	+ 1,9	+ 1,1	- 1,0	+ 2,4	- 5,1	+ 3,2
Mai .....	- 2,3	- 2,7	- 2,7	- 11,6	+ 1,8	+ 1,0	- 0,6	+ 2,2	- 6,0	+ 3,1
Juni .....	- 2,3	- 2,6	- 2,6	- 11,6	+ 1,9	+ 0,9	- 0,5	+ 2,4	- 5,8	+ 3,7
Juli .....	- 3,0	- 3,1	- 3,1	- 13,1	+ 2,0	+ 0,7	- 0,5	+ 2,4	- 6,7	+ 2,4
August .....	- 3,0	- 3,0	- 3,0	- 13,0	+ 2,2	+ 0,7	- 0,8	+ 2,6	- 6,1	+ 2,2
September .....	- 3,1	- 3,0	- 3,0	- 12,9	+ 2,2	+ 0,7	- 1,3	+ 2,8	- 5,5	+ 2,3
Oktober .....	- 4,4	- 3,1	- 3,0	- 13,3	+ 2,2	+ 0,7	- 1,0	+ 2,8	- 6,5	+ 2,2
November .....	- 4,6	- 3,1	- 3,0	- 13,3	+ 2,2	+ 0,7	- 1,1	+ 2,8	- 6,7	+ 2,1
Dezember .....	- 4,5	- 3,0	- 3,0	- 12,8	+ 2,0	+ 0,8	- 1,3	+ 2,5	- 5,8	+ 2,1
1987 Januar .....	- 4,5	- 2,4	- 2,4	- 10,3	+ 1,8	+ 0,5	- 2,0	+ 2,4	- 3,5	+ 1,6
Februar .....	- 4,4	- 2,1	- 2,1	- 9,4	+ 1,9	+ 0,4	- 2,1	+ 2,5	- 2,8	+ 1,4
März .....	- 4,0	- 1,8	- 1,6	- 7,6	+ 1,8	+ 0,6	- 2,5	+ 2,5	- 0,8	+ 1,2
April .....	- 3,8	- 1,1	- 1,1	- 5,5	+ 1,8	+ 0,7	- 2,5	+ 2,3	- 0,1	+ 1,2
Mai .....	- 3,3	- 0,5	- 0,5	- 3,5	+ 1,8	+ 0,9	- 2,8	+ 2,4	+ 0,6	+ 1,2
Juni .....	- 3,1	- 0,5	- 0,5	- 3,1	+ 1,8	+ 0,8	- 3,0	+ 2,4	+ 0,6	+ 2,1
Juli .....	- 2,3	+ 0,3	+ 0,3	- 0,3	+ 1,7	+ 0,9	- 3,0	+ 2,3	+ 2,4	+ 1,4
August .....	- 2,0	+ 0,4	+ 0,4	+ 0,2	+ 1,5	+ 1,0	- 2,4	+ 2,2	+ 2,1	+ 1,4
September .....	- 2,1	+ 0,2	+ 0,2	- 0,5	+ 1,4	+ 1,2	- 2,4	+ 2,0	+ 0,8	+ 1,3
Oktober .....	- 0,3	+ 0,8	+ 0,7	+ 1,2	+ 1,3	+ 1,3	- 1,9	+ 1,9	+ 2,1	+ 1,4
November .....	-	+ 0,9	+ 0,8	+ 1,2	+ 1,5	+ 1,5	- 1,8	+ 2,0	+ 1,6	+ 1,5
Dezember .....	+ 0,1	+ 1,0	+ 1,0	+ 1,5	+ 1,6	+ 1,4	- 1,4	+ 2,2	+ 1,5	+ 1,5
1988 Januar .....	+ 0,2	+ 0,6	+ 0,6	- 0,5	+ 1,6	+ 1,5	- 0,8	+ 2,1	- 0,6	+ 1,7
Februar .....	+ 0,5	+ 0,8	+ 0,9	+ 0,6	+ 1,6	+ 1,5	- 0,6	+ 2,1	+ 0,3	+ 1,9
März .....	+ 0,6	+ 1,0	+ 0,9	+ 0,3	+ 1,5	+ 1,5	- 0,1	+ 2,0	+ 0,1	+ 2,0
April .....	+ 1,3	+ 1,1	+ 1,1	+ 0,8	+ 1,5	+ 1,7	+ 0,2	+ 2,0	+ 0,4	+ 1,9
Mai .....	+ 1,4	+ 1,2	+ 1,3	+ 1,0	+ 1,6	+ 1,6	+ 0,6	+ 2,0	+ 0,4	+ 1,9
Juni .....	+ 1,6	+ 1,5	+ 1,6	+ 1,9	+ 1,4	+ 1,8	+ 1,4	+ 1,7	+ 0,5	+ 0,4
Juli .....	+ 1,4	+ 1,5	+ 1,6	+ 1,6	+ 1,4	+ 2,1	+ 2,2	+ 1,8	+ 0,3	+ 0,3
August .....	+ 1,4	+ 1,8	+ 1,8	+ 1,8	+ 1,5	+ 2,1	+ 2,3	+ 1,8	+ 0,3	+ 0,3
September .....	+ 1,7	+ 2,1	+ 2,2	+ 2,5	+ 1,7	+ 2,0	+ 2,3	+ 2,0	+ 0,8	+ 0,3
Oktober .....	+ 1,5	+ 2,2	+ 2,2	+ 2,8	+ 1,9	+ 2,0	+ 2,2	+ 2,2	+ 0,1	+ 0,2
November .....	+ 1,7	+ 2,4	+ 2,5	+ 3,7	+ 1,8	+ 2,1	+ 2,5	+ 2,2	+ 0,8	+ 0,1
Dezember .....	+ 1,9	+ 2,7	+ 2,8	+ 4,8	+ 1,8	+ 2,2	+ 2,5	+ 2,1	+ 1,4	+ 0,1
1989 Januar .....	+ 2,9	+ 3,5	+ 3,6	+ 7,5	+ 2,0	+ 2,5	+ 2,4	+ 2,4	+ 4,0	+ 1,0
Februar .....	+ 3,1	+ 3,7	+ 3,7	+ 7,8	+ 2,1	+ 2,6	+ 2,5	+ 2,4	+ 4,2	+ 1,0
März .....	+ 3,4	+ 3,9	+ 4,0	+ 8,4	+ 2,2	+ 2,8	+ 2,7	+ 2,4	+ 4,6	+ 0,9
April .....	+ 3,5	+ 4,2	+ 4,3	+ 9,2	+ 2,4	+ 2,8	+ 2,8	+ 2,6	+ 5,9	+ 1,0
Mai .....	+ 3,4	+ 4,0	+ 4,0	+ 8,3	+ 2,3	+ 2,8	+ 2,7	+ 2,6	+ 5,6	+ 1,0
Juni .....	+ 3,0	+ 3,5	+ 3,6	+ 7,0	+ 2,4	+ 2,8	+ 2,5	+ 2,6	+ 5,1	+ 1,0

1) Fertigerzeugnisse nach ihrer vorwiegenden Verwendung entsprechend der Warengliederung des Index der gewerblichen Bruttoproduktion für Investitions- und Verbrauchsgüter.

2) In den Preisindizes für Elektrizität ist die Ausgleichs-  
abgabe nach dem dritten Verstromungsgesetz berücksichtigt.  
3) Bei Elektrizität und Wasser einschl. der Verkäufe der  
Weiterverarbeiter.

1 Index der Erzeugerpreise gewerblicher Produkte (Inlandsabsatz)

1.2 Mittelfristige Übersicht

Absolute Werte

1985 = 100

Jahr Monat	Berg- bau- liche Erzeug- nisse	Berg- bau- liche Erzeug- nisse (ohne Erdgas)	Mineral- öl- erzeug- nisse	Steine und Erden, Asbest- waren, Schleif- mittel	Eisen und Stahl	NE-Metalle und -Metall- halbzeug (einschl. Edel- metallen und deren Halbzeug)	Gieße- rei- erzeug- nisse	Erzeug- nisse d. Ziehe- reien u. Kalt- walzwerke u.d. Stahlver- formung	Stahl- bau- erzeug- nisse und Schienen- fahr- zeuge	Ma- schinen- bauer- zeug- nisse (einschl. Acker- schlep- per)	Straßen- fahr- zeuge (ohne Acker- schlep- per)	Boote und Jachten
1986 D .....	89,7	97,4	66,9	101,4	97,8	83,2	101,8	101,4	103,1	103,4	103,2	102,0
1987 D .....	64,1	96,9	62,5	102,2	91,8	80,5	102,6	99,9	105,3	106,4	106,0	104,2
1988 D .....	62,3	97,0	58,4	103,1	94,3	102,7	105,6	100,8	107,5	109,0	108,5	107,2
1985 Juli .....	100,4	100,4	98,0	100,2	100,1	100,5	100,6	100,5	100,3	100,4	100,5	100,0
August .....	100,2	100,0	96,6	100,0	100,2	97,5	100,5	100,3	100,4	100,5	100,5	100,0
September .....	100,2	100,1	97,6	100,2	100,3	96,7	100,2	100,5	100,5	100,6	100,6	100,0
Oktober .....	100,5	99,6	97,6	100,4	100,2	93,0	100,3	100,9	100,9	100,9	100,6	100,0
November .....	100,5	99,5	98,6	100,4	100,3	90,9	100,0	101,1	101,0	100,9	100,6	100,3
Dezember .....	100,4	99,5	94,4	100,4	101,2	89,2	100,1	101,2	101,0	101,1	101,3	100,3
1986 Januar .....	100,0	99,9	88,8	100,5	100,9	89,3	100,2	101,4	101,5	101,9	102,0	101,3
Februar .....	99,6	99,5	81,3	100,6	100,8	86,8	101,2	101,3	101,8	102,1	102,2	101,3
März .....	99,5	99,4	74,9	101,0	100,7	86,1	101,4	101,3	102,1	102,4	102,4	101,3
April .....	95,7	99,4	70,6	101,3	100,4	86,1	102,0	101,2	102,5	103,0	102,7	101,3
Mai .....	94,3	96,8	66,3	101,5	100,3	85,4	102,1	101,4	102,7	103,3	102,7	101,3
Juni .....	93,7	96,8	65,5	101,5	98,7	85,6	102,5	101,4	103,2	103,6	102,8	101,3
Juli .....	91,9	96,2	59,2	101,6	96,8	83,2	102,2	101,7	103,5	103,8	102,9	101,3
August .....	90,2	96,2	59,3	101,6	96,2	81,2	102,3	101,8	103,7	104,0	103,6	101,3
September .....	89,2	96,3	60,8	101,6	95,9	81,1	102,2	101,7	103,8	104,0	104,3	103,1
Oktober .....	76,2	96,1	58,6	102,0	95,3	79,4	102,0	101,5	104,1	104,2	104,3	103,1
November .....	73,4	96,2	58,9	101,9	94,2	77,9	102,1	101,1	104,2	104,3	104,3	103,4
Dezember .....	73,2	96,3	58,6	101,9	92,9	76,8	101,9	100,9	104,2	104,3	104,3	103,4
1987 Januar .....	68,6	96,5	65,2	101,9	92,3	74,3	101,9	100,8	104,3	105,1	104,5	103,9
Februar .....	67,9	96,6	61,2	101,8	92,0	74,0	102,0	100,4	104,4	105,3	105,2	103,9
März .....	67,7	96,5	61,5	102,0	91,6	75,3	102,1	100,3	104,6	105,4	105,4	103,9
April .....	62,3	96,8	62,6	102,0	91,9	75,6	102,2	100,4	104,9	105,9	105,7	103,9
Mai .....	61,7	96,1	62,9	102,3	91,7	77,0	102,7	100,3	105,1	106,4	105,7	103,9
Juni .....	60,7	96,0	62,2	102,4	92,0	77,9	102,5	99,9	105,4	106,5	106,1	103,9
Juli .....	62,4	97,2	63,4	102,3	91,9	80,2	102,5	99,8	105,7	106,7	106,3	103,9
August .....	62,8	97,2	64,0	102,3	91,6	81,9	102,9	99,7	105,8	106,8	106,3	103,9
September .....	63,0	97,3	61,8	102,3	91,7	83,1	102,8	99,4	105,8	106,9	106,3	103,9
Oktober .....	64,2	97,4	63,3	102,3	91,7	84,9	103,1	99,3	105,8	107,1	106,3	103,9
November .....	64,2	97,4	61,4	102,2	91,8	89,8	103,4	99,3	105,8	107,1	106,6	105,8
Dezember .....	64,0	97,5	60,5	102,4	91,9	92,0	103,5	99,4	105,9	107,1	107,2	105,8
1988 Januar .....	63,9	96,9	58,7	102,5	91,9	89,8	103,3	99,4	106,1	107,6	107,5	106,2
Februar .....	63,8	97,0	58,0	102,5	91,8	89,1	103,4	99,3	106,4	107,9	108,0	106,7
März .....	63,8	97,0	57,2	102,7	92,1	90,7	103,8	99,4	106,6	108,0	108,0	106,7
April .....	63,6	96,7	59,2	103,0	92,4	91,7	104,2	99,9	107,2	108,6	108,2	106,7
Mai .....	63,3	96,7	59,3	103,2	92,6	98,0	104,7	100,3	107,4	109,0	108,2	106,7
Juni .....	63,3	96,7	59,0	103,2	93,3	103,0	105,4	100,9	107,5	109,0	108,2	106,7
Juli .....	62,2	96,8	58,6	103,1	94,5	102,4	106,2	101,0	107,8	109,2	108,3	106,7
August .....	61,8	97,2	58,8	103,1	94,8	105,7	106,5	101,4	107,8	109,3	108,6	106,7
September .....	61,7	97,3	57,9	103,2	95,9	108,6	106,7	101,8	107,9	109,4	109,1	108,1
Oktober .....	60,3	97,4	56,6	103,4	97,0	115,2	107,2	102,2	108,2	109,7	109,3	108,1
November .....	59,8	97,3	57,6	103,3	97,0	117,5	107,6	102,0	108,2	109,8	109,3	108,5
Dezember .....	59,7	97,3	59,7	103,4	98,2	120,6	107,8	102,0	108,3	109,9	109,3	108,5
1989 Januar .....	62,2	97,3	65,2	103,4	98,6	123,3	108,5	102,2	108,6	110,6	110,0	109,4
Februar .....	62,7	97,3	65,0	103,6	98,7	121,4	109,6	102,4	108,9	110,9	110,6	109,4
März .....	62,7	97,4	66,0	103,8	99,0	122,8	110,2	102,8	109,1	111,1	110,8	109,8
April .....	62,1	97,5	71,7	104,2	99,8	119,8	110,5	103,1	110,2	112,0	111,0	109,8
Mai .....	62,1	97,5	71,1	104,3	99,9	117,3	110,4	103,1	110,5	112,3	111,1	109,8
Juni .....	62,2	97,5	69,2	104,5	100,0	115,3	111,0	103,4	110,6	112,5	111,1	109,8

1 Index der Erzeugerpreise gewerblicher Produkte (Inlandsabsatz)  
 1.2 Mittelfristige Übersicht  
 Relative Veränderungen gegenüber dem entsprechenden Vorjahresergebnis  
 Prozent

Jahr Monat	Berg- bau- liche Erzeug- nisse	Berg- bau- liche Erzeug- nisse (ohne Erdgas)	Mineral- öl- erzeug- nisse	Steine und Erden, Asbest- waren, Schleif- mittel	Eisen und Stahl	NE-Metalle und -Metall- halbzeug (einschl. Edel- metallen und deren Halbzeug)	Gieße- rei- erzeug- nisse	Erzeug- nisse d. Ziehe- reien u. Kalt- walzwerke u.d. Stahlver- formung	Stahl- bau- erzeug- nisse und Schienen- fahr- zeuge	Ma- schinen- bauerzeug- nisse (einschl. Acker- schlep- pern)	Straßen- fahr- zeuge (ohne Acker- schlep- per)	Boote und Jachten
1986 D .....	- 10,3	- 2,6	- 33,1	+ 1,4	- 2,2	- 16,8	+ 1,8	+ 1,4	+ 3,1	+ 3,4	+ 3,2	+ 2,0
1987 D .....	- 28,5	- 0,5	- 6,6	+ 0,8	- 6,1	- 3,2	+ 0,8	- 1,5	+ 2,1	+ 2,9	+ 2,7	+ 2,2
1988 D .....	- 2,8	+ 0,1	- 6,6	+ 0,9	+ 2,7	+ 27,6	+ 2,9	+ 0,9	+ 2,1	+ 2,4	+ 2,4	+ 2,9
1985 Juli .....	.	+ 2,6	+ 4,1	+ 1,4	+ 4,2	- 3,8	+ 3,8	+ 3,3	+ 1,8	+ 3,6	+ 4,1	+ 4,9
August .....	.	+ 2,0	+ 3,3	+ 1,4	+ 4,2	- 6,1	+ 3,7	+ 2,7	+ 1,7	+ 3,5	+ 4,0	+ 4,9
September .....	.	+ 2,1	+ 1,9	+ 1,7	+ 3,8	- 5,7	+ 3,4	+ 2,9	+ 1,6	+ 3,5	+ 3,3	+ 3,3
Oktober .....	.	+ 0,7	- 2,4	+ 1,8	+ 3,0	- 8,5	+ 3,4	+ 3,5	+ 2,4	+ 3,7	+ 2,7	+ 3,3
November .....	.	+ 0,6	+ 0	+ 1,9	+ 2,6	- 10,7	+ 3,0	+ 3,6	+ 2,5	+ 3,4	+ 2,7	+ 3,6
Dezember .....	.	+ 0,5	- 4,1	+ 1,9	+ 2,5	- 12,6	+ 3,0	+ 3,6	+ 2,4	+ 3,6	+ 3,4	+ 1,6
1986 Januar .....	+ 1,0	-	- 13,6	+ 1,3	+ 2,1	- 14,0	+ 2,5	+ 3,4	+ 2,8	+ 3,7	+ 3,7	+ 2,0
Februar .....	+ 0,6	- 0,5	- 22,6	+ 1,3	+ 2,0	- 17,9	+ 2,5	+ 2,7	+ 3,0	+ 3,5	+ 3,8	+ 1,3
März .....	+ 0,4	- 0,6	- 28,7	+ 1,2	+ 1,3	- 19,1	+ 2,0	+ 2,6	+ 3,2	+ 3,5	+ 3,7	+ 1,3
April .....	- 4,4	- 0,6	- 31,2	+ 1,3	+ 0,3	- 18,9	+ 1,4	+ 1,5	+ 2,8	+ 3,3	+ 2,9	+ 1,3
Mai .....	- 6,0	- 3,6	- 34,9	+ 1,4	+ 0,1	- 19,9	+ 1,2	+ 1,4	+ 2,9	+ 3,3	+ 2,5	+ 1,3
Juni .....	- 6,5	- 3,6	- 34,5	+ 1,3	- 1,5	- 17,2	+ 1,6	+ 1,2	+ 3,2	+ 3,4	+ 2,5	+ 1,3
Juli .....	- 8,5	- 4,2	- 39,6	+ 1,4	- 3,3	- 17,2	+ 1,6	+ 1,2	+ 3,2	+ 3,4	+ 2,4	+ 1,3
August .....	- 10,0	- 3,8	- 38,6	+ 1,6	- 4,0	- 16,7	+ 1,8	+ 1,5	+ 3,3	+ 3,5	+ 3,1	+ 1,3
September .....	- 11,0	- 3,8	- 37,7	+ 1,4	- 4,4	- 16,1	+ 2,0	+ 1,2	+ 3,3	+ 3,4	+ 3,7	+ 3,1
Oktober .....	- 24,2	- 3,5	- 40,0	+ 1,6	- 4,9	- 14,6	+ 1,7	+ 0,6	+ 3,2	+ 3,3	+ 3,7	+ 3,1
November .....	- 27,0	- 3,3	- 40,3	+ 1,5	- 6,1	- 14,3	+ 2,1	-	+ 3,2	+ 3,4	+ 3,7	+ 3,1
Dezember .....	- 27,1	- 3,2	- 37,9	+ 1,5	- 8,2	- 13,9	+ 1,8	- 0,3	+ 3,2	+ 3,2	+ 3,0	+ 3,1
1987 Januar .....	- 31,4	+ 3,4	- 26,6	+ 1,4	- 8,5	- 16,8	+ 1,7	- 0,6	+ 2,8	+ 3,1	+ 2,5	+ 2,6
Februar .....	- 31,8	- 2,9	- 24,7	+ 1,2	- 8,7	- 14,7	+ 0,8	- 0,9	+ 2,6	+ 3,1	+ 2,9	+ 2,6
März .....	- 32,0	- 2,9	- 17,9	+ 1,0	- 9,0	- 12,5	+ 0,7	- 1,0	+ 2,4	+ 2,9	+ 2,9	+ 2,6
April .....	- 34,9	- 2,6	+ 11,3	+ 0,7	- 8,5	- 12,2	+ 0,2	- 0,8	+ 2,3	+ 2,8	+ 2,9	+ 2,6
Mai .....	- 34,6	- 0,7	- 5,1	+ 0,8	- 8,6	- 9,8	+ 0,6	- 1,1	+ 2,3	+ 3,0	+ 2,9	+ 2,6
Juni .....	- 35,2	- 0,8	- 5,0	+ 0,9	- 6,8	- 9,0	-	- 1,5	+ 2,1	+ 2,8	+ 3,2	+ 2,6
Juli .....	- 32,1	+ 1,0	+ 7,1	+ 0,7	- 5,1	- 3,6	+ 0,3	- 1,9	+ 2,1	+ 2,8	+ 3,3	+ 2,6
August .....	- 30,4	+ 1,0	+ 7,9	+ 0,7	- 4,8	+ 0,9	+ 0,6	- 2,1	+ 2,0	+ 2,7	+ 2,6	+ 2,6
September .....	- 29,4	+ 1,0	+ 1,6	+ 0,7	- 4,4	+ 2,5	+ 0,6	- 2,3	+ 1,9	+ 2,8	+ 1,9	+ 0,8
Oktober .....	- 15,7	+ 1,4	+ 8,0	+ 0,3	- 3,8	+ 6,9	+ 1,1	- 2,2	+ 1,6	+ 2,8	+ 1,9	+ 0,8
November .....	- 12,5	+ 1,2	+ 4,2	+ 0,3	- 2,5	+ 15,3	+ 1,3	- 1,8	+ 1,5	+ 2,7	+ 2,2	+ 2,3
Dezember .....	- 12,6	+ 1,2	+ 3,2	+ 0,5	- 1,1	+ 19,8	+ 1,6	- 1,5	+ 1,6	+ 2,7	+ 2,8	+ 2,3
1988 Januar .....	- 6,9	+ 0,4	- 10,0	+ 0,6	- 0,4	+ 20,9	+ 1,4	- 1,4	+ 1,7	+ 2,4	+ 2,9	+ 2,2
Februar .....	- 6,0	+ 0,4	- 5,2	+ 0,7	- 0,2	+ 20,4	+ 1,4	- 1,1	+ 1,9	+ 2,5	+ 2,7	+ 2,7
März .....	- 5,8	+ 0,5	- 7,0	+ 0,7	+ 0,5	+ 20,5	+ 1,7	- 0,9	+ 1,9	+ 2,5	+ 2,5	+ 2,7
April .....	+ 2,1	- 0,1	- 5,4	+ 1,0	+ 0,5	+ 21,3	+ 2,0	- 0,5	+ 2,2	+ 2,5	+ 2,4	+ 2,7
Mai .....	+ 2,6	+ 0,6	- 5,7	+ 0,9	+ 1,0	+ 27,3	+ 1,9	-	+ 2,2	+ 2,4	+ 2,4	+ 2,7
Juni .....	+ 4,3	+ 0,7	- 5,1	+ 0,8	+ 1,4	+ 32,2	+ 2,8	+ 1,0	+ 2,0	+ 2,3	+ 2,0	+ 2,7
Juli .....	- 0,3	- 0,4	- 7,6	+ 0,8	+ 2,8	+ 27,7	+ 3,6	+ 1,2	+ 2,0	+ 2,3	+ 1,9	+ 2,7
August .....	- 1,6	-	- 8,1	+ 0,8	+ 3,5	+ 29,1	+ 3,5	+ 1,7	+ 1,9	+ 2,3	+ 2,2	+ 2,7
September .....	- 2,1	-	- 6,3	+ 0,9	+ 4,6	+ 30,7	+ 3,8	+ 2,4	+ 2,0	+ 2,3	+ 2,6	+ 4,0
Oktober .....	- 6,1	-	- 10,6	+ 1,1	+ 5,8	+ 35,7	+ 4,0	+ 2,9	+ 2,3	+ 2,4	+ 2,8	+ 4,0
November .....	- 6,9	- 0,1	- 6,2	+ 1,1	+ 5,7	+ 30,8	+ 4,1	+ 2,7	+ 2,3	+ 2,5	+ 2,5	+ 2,6
Dezember .....	- 6,7	- 0,2	- 1,3	+ 1,0	+ 6,9	+ 31,1	+ 4,2	+ 2,6	+ 2,3	+ 2,6	+ 2,0	+ 2,6
1989 Januar .....	- 2,7	+ 0,4	+ 11,1	+ 0,9	+ 7,3	+ 37,3	+ 5,0	+ 2,8	+ 2,4	+ 2,8	+ 2,3	+ 3,0
Februar .....	- 1,7	+ 0,3	+ 12,1	+ 1,1	+ 7,5	+ 36,3	+ 6,0	+ 3,1	+ 2,3	+ 2,8	+ 2,4	+ 2,5
März .....	- 1,7	+ 0,4	+ 15,4	+ 1,1	+ 7,5	+ 35,4	+ 6,2	+ 3,4	+ 2,3	+ 2,9	+ 2,6	+ 2,9
April .....	- 2,4	+ 0,8	+ 21,1	+ 1,2	+ 8,0	+ 30,6	+ 6,0	+ 3,2	+ 2,8	+ 3,1	+ 2,6	+ 2,9
Mai .....	- 1,9	+ 0,8	+ 19,9	+ 1,1	+ 7,9	+ 19,7	+ 5,4	+ 2,8	+ 2,9	+ 3,0	+ 2,7	+ 2,9
Juni .....	- 1,7	+ 0,8	+ 17,3	+ 1,3	+ 7,2	+ 11,9	+ 5,3	+ 2,5	+ 2,9	+ 3,2	+ 2,7	+ 2,9

Index der Erzeugerpreise gewerblicher Produkte (Inlandsabsatz)

1.2 Mittelfristige Übersicht

Absoluté Werte

1985 = 100

Jahr Monat	Elektro- tech- nische Erzeug- nisse	Fein- mecha- nische u. opti- sche Erzeug- nisse, Uhren	Eisen-, Blech- und Metall- waren	Musik- instru- mente, Spiel- waren, Sport- geräte, Schmuck, Füll- halter u.ä.	Chemische Erzeug- nisse	Büroma- schinen; Datenver- arbei- tungs- geräte und -ein- rich- tungen	Feinkera- mische Erzeugnisse	Glas und Glaswaren	Schnitt- holz, Sperrholz und sonstiges bearbeitetes Holz	Holz- waren	Holz- schliff, Zell- stoff, Papier und Pappe <sup>1)</sup>
1986 D .....	100,7	102,5	101,0	100,7	93,8	97,3	102,1	100,0	100,9	103,0	95,2
1987 D .....	101,4	104,0	101,6	102,8	91,1	93,0	103,9	100,5	100,3	105,6	92,8
1988 D .....	102,3	105,5	103,4	103,6	92,5	89,3	106,1	100,5	100,0	108,5	94,7
1985 Juli .....	100,2	100,2	100,4	100,0	101,1	100,3	100,8	100,0	100,0	100,2	100,5
August .....	100,1	100,4	100,5	100,0	101,1	100,0	100,8	99,6	100,0	100,5	100,0
September ..	100,1	100,4	100,4	100,1	100,9	99,9	100,6	99,7	100,2	100,6	99,5
Oktober .....	100,0	100,8	100,4	100,0	100,0	99,3	100,7	100,0	100,1	100,8	98,7
November ...	99,9	100,7	100,4	99,9	99,3	98,8	100,8	100,1	99,9	100,9	97,9
Dezember ...	99,9	100,8	100,4	99,4	98,8	99,4	100,8	100,1	100,1	100,9	97,1
1986 Januar .....	100,2	101,4	100,5	100,1	98,4	98,3	100,9	100,1	100,2	101,7	96,7
Februar .....	100,2	101,9	100,5	100,2	97,7	98,0	101,3	99,8	100,5	102,0	96,6
März .....	100,4	101,9	100,5	100,4	96,9	97,6	101,4	99,7	100,5	102,3	96,7
April .....	100,7	102,1	100,9	100,3	95,0	97,6	101,6	99,8	101,0	102,7	96,8
Mai .....	100,7	102,3	101,0	100,2	93,6	97,0	102,0	99,9	101,1	103,0	96,0
Juni .....	100,8	102,4	101,1	100,4	93,1	97,2	102,3	99,8	101,1	103,1	95,9
Juli .....	100,9	102,6	101,4	100,2	92,6	97,1	102,5	99,8	101,3	103,3	95,5
August .....	100,8	102,7	101,2	100,5	92,2	97,5	102,5	99,9	101,2	103,3	94,4
September ..	100,8	103,0	101,3	101,2	92,0	97,0	102,6	100,0	101,2	103,5	94,0
Oktober .....	100,7	103,1	101,2	102,0	91,3	96,9	102,6	100,4	101,0	103,5	93,5
November ...	100,8	103,1	101,4	101,6	91,1	96,6	102,6	100,4	100,7	103,5	93,2
Dezember ...	100,8	103,0	101,3	101,5	91,1	96,5	102,6	100,3	100,8	103,6	92,9
1987 Januar .....	101,1	103,2	101,2	101,6	90,9	96,2	102,6	100,4	100,8	104,1	92,4
Februar .....	101,0	103,5	101,4	101,6	90,7	94,7	102,8	100,1	100,7	104,5	92,5
März .....	101,1	103,7	101,3	102,0	90,4	94,6	103,1	100,3	100,6	105,0	92,6
April .....	101,3	104,0	101,4	102,5	90,8	93,4	103,7	100,3	100,6	105,3	93,1
Mai .....	101,4	104,0	101,5	103,3	91,5	93,1	104,1	100,2	100,5	105,6	93,3
Juni .....	101,5	104,1	101,6	103,3	91,0	93,1	104,1	100,3	100,5	105,7	93,1
Juli .....	101,5	104,1	101,7	103,1	91,4	92,9	104,1	100,5	100,3	105,9	93,0
August .....	101,6	104,1	101,7	103,5	91,4	92,8	104,2	100,6	100,2	106,0	92,6
September ..	101,5	104,0	101,8	103,4	91,3	92,8	104,4	100,6	100,1	106,2	92,5
Oktober .....	101,5	104,4	101,8	103,4	91,3	91,0	104,7	100,8	100,0	106,4	92,7
November ...	101,7	104,4	101,8	103,0	91,3	90,8	104,5	100,7	99,6	106,5	92,9
Dezember ...	101,8	104,4	101,8	102,9	91,1	90,8	104,5	100,8	99,6	106,5	92,7
1988 Januar .....	101,8	105,0	101,9	103,3	91,1	90,8	104,8	100,6	99,5	107,0	92,8
Februar .....	101,9	104,9	102,2	103,7	91,2	90,6	105,1	100,2	99,4	107,2	93,0
März .....	102,1	105,0	102,4	103,8	91,2	90,8	105,2	100,4	99,5	107,6	93,3
April .....	102,2	105,2	102,9	104,1	91,4	88,8	105,3	100,5	99,5	108,0	93,4
Mai .....	102,3	105,3	103,2	104,1	91,6	88,9	106,3	100,1	99,7	108,2	93,6
Juni .....	102,3	105,6	103,4	104,3	91,9	88,5	106,4	100,3	99,9	108,6	93,8
Juli .....	102,2	105,5	103,7	104,6	92,6	88,8	106,7	100,5	100,2	108,9	94,0
August .....	102,3	105,6	104,0	104,8	92,9	88,8	106,7	100,6	100,2	108,9	94,2
September ..	102,4	105,7	104,1	104,6	92,9	89,0	106,6	100,5	100,3	109,0	95,1
Oktober .....	102,5	106,0	104,4	103,1	93,9	88,9	106,8	100,7	100,3	109,3	97,4
November ...	102,6	106,1	104,4	101,4	94,3	88,9	106,8	100,6	100,5	109,6	97,9
Dezember ...	102,8	106,1	104,5	101,4	94,4	88,9	106,8	100,8	100,8	109,8	98,2
1989 Januar .....	103,1	106,4	105,3	101,8	95,3	89,0	107,0	101,2	101,5	110,6	98,5
Februar .....	103,1	106,3	105,6	102,0	95,5	89,0	107,3	101,4	102,0	111,0	99,0
März .....	103,3	106,7	105,9	102,5	95,8	89,0	107,7	101,8	102,5	111,4	99,4
April .....	103,6	107,2	106,4	102,6	96,2	89,1	108,0	101,8	103,2	112,0	99,9
Mai .....	103,6	107,3	106,8	102,6	96,3	89,2	108,8	101,7	103,8	112,3	100,4
Juni .....	103,5	107,4	107,0	102,7	95,9	89,2	109,1	101,7	104,4	112,4	100,6

1) Ohne Preisrepräsentanten für Holzschliff.

1 Index der Erzeugerpreise gewerblicher Produkte (Inlandsabsatz)

1.2 Mittelfristige Übersicht

Relative Veränderungen gegenüber dem entsprechenden Vorjahresergebnis

Prozent

Jahr Monat	Elektro- technische Erzeug- nisse	Fein- mecha- nische u. opti- sche Erzeug- nisse, Uhren	Eisen-, Blech- und Metall- waren	Musik- instru- mente, Spiel- waren, Sport- geräte, Schmuck, Füll- halter u.ä.	Chemische Erzeug- nisse	Büroma- schinen; Datenver- arbei- tungs- geräte und -ein- rich- tungen	Feinkera- mische Erzeugnisse	Glas und Glaswaren	Schnitt- holz, Sperrholz und sonstiges bearbeitetes Holz	Holz- waren	Holz- schliff, Zell- stoff, Papier und Pappe <sup>1)</sup>
1986 D .....	+ 0,7	+ 2,5	+ 1,0	+ 0,7	- 6,2	- 2,7	+ 2,1	-	+ 0,9	+ 3,0	- 4,8
1987 D .....	+ 0,7	+ 1,5	+ 0,6	+ 2,1	- 2,9	- 4,4	+ 1,8	+ 0,5	- 0,6	+ 2,5	- 2,5
1988 D .....	+ 0,9	+ 1,4	+ 1,8	+ 0,8	+ 1,5	- 4,0	+ 2,1	-	- 0,3	+ 2,7	+ 2,0
1985 Juli .....	+ 1,3	+ 2,7	+ 1,8	+ 1,7	+ 3,6	+ 2,1	+ 3,5	+ 0,7	- 1,0	+ 2,3	+ 3,5
August .....	+ 1,2	+ 2,8	+ 1,7	+ 1,8	+ 3,6	+ 1,6	+ 3,3	- 0,4	- 0,8	+ 2,6	+ 1,9
September ..	+ 1,1	+ 2,7	+ 1,6	+ 1,3	+ 3,1	+ 0,5	+ 3,0	+ 0,5	-	+ 2,4	+ 0,6
Oktober .....	+ 1,0	+ 2,8	+ 1,7	+ 0,8	+ 2,1	- 0,2	+ 2,7	+ 0,2	+ 0,2	+ 2,6	- 1,8
November ...	+ 0,9	+ 2,8	+ 1,5	+ 0,6	+ 1,5	- 0,9	+ 2,6	+ 0,1	+ 0,3	+ 2,7	- 2,7
Dezember ...	+ 0,8	+ 2,8	+ 1,5	+ 0,2	+ 0,7	- 0,3	+ 2,6	+ 0,2	+ 0,1	+ 2,7	- 3,5
1986 Januar .....	+ 0,6	+ 2,8	+ 1,6	+ 0,8	- 0,4	- 2,0	+ 2,6	- 0,2	+ 0,3	+ 3,2	- 4,0
Februar .....	+ 0,4	+ 2,7	+ 1,5	+ 0,2	- 1,5	- 2,4	+ 2,8	- 0,2	+ 0,6	+ 3,0	- 4,5
März .....	+ 0,5	+ 2,7	+ 1,3	- 0,1	- 2,3	- 2,8	+ 2,8	- 0,4	+ 0,5	+ 3,0	- 4,5
April .....	+ 0,6	+ 2,4	+ 1,1	-	- 5,4	- 2,8	+ 1,8	- 0,2	+ 0,9	+ 3,2	- 4,3
Mai .....	+ 0,5	+ 2,4	+ 0,8	- 0,1	- 7,0	- 3,4	+ 1,9	-	+ 1,1	+ 3,2	- 5,0
Juni .....	+ 0,6	+ 2,3	+ 0,8	+ 0,2	- 7,5	- 3,2	+ 2,1	- 0,2	+ 1,2	+ 3,1	- 5,0
Juli .....	+ 0,7	+ 2,4	+ 1,0	+ 0,2	- 8,4	- 3,2	+ 1,7	- 0,2	+ 1,3	+ 3,1	- 5,0
August .....	+ 0,7	+ 2,3	+ 0,7	+ 0,5	- 8,8	- 2,5	+ 1,7	+ 0,3	+ 1,2	+ 2,8	- 5,6
September ..	+ 0,7	+ 2,6	+ 0,9	+ 1,1	- 8,8	- 2,9	+ 2,0	+ 0,3	+ 1,0	+ 2,9	- 5,5
Oktober .....	+ 0,7	+ 2,3	+ 0,8	+ 2,0	- 8,7	- 2,4	+ 1,9	+ 0,4	+ 0,9	+ 2,7	- 5,3
November ...	+ 0,9	+ 2,4	+ 1,0	+ 1,7	- 8,3	- 2,2	+ 1,8	+ 0,3	+ 0,8	+ 2,6	- 4,8
Dezember ...	+ 0,9	+ 2,2	+ 0,9	+ 2,1	- 7,8	- 2,9	+ 1,8	+ 0,2	+ 0,7	+ 2,7	- 4,3
1987 Januar .....	+ 0,9	+ 1,8	+ 0,7	+ 1,5	- 7,6	- 2,1	+ 1,7	+ 0,3	+ 0,6	+ 2,4	- 4,4
Februar .....	+ 0,8	+ 1,6	+ 0,9	+ 1,4	- 7,2	- 3,4	+ 1,5	+ 0,3	+ 0,2	+ 2,5	- 4,2
März .....	+ 0,7	+ 1,8	+ 0,8	+ 1,6	- 6,7	- 3,1	+ 1,7	+ 0,6	+ 0,1	+ 2,6	- 4,2
April .....	+ 0,6	+ 1,9	+ 0,5	+ 2,2	- 4,4	- 4,3	+ 2,1	+ 0,5	- 0,4	+ 2,5	- 3,8
Mai .....	+ 0,7	+ 1,7	+ 0,5	+ 3,1	- 2,2	- 4,0	+ 2,1	+ 0,3	- 0,6	+ 2,5	- 2,8
Juni .....	+ 0,7	+ 1,7	+ 0,5	+ 2,9	- 2,3	- 4,2	+ 1,8	+ 0,5	- 0,6	+ 2,5	- 2,9
Juli .....	+ 0,6	+ 1,5	+ 0,3	+ 2,9	- 1,3	- 4,3	+ 1,6	+ 0,7	- 1,0	+ 2,5	- 2,6
August .....	+ 0,8	+ 1,4	+ 0,5	+ 3,0	- 0,9	- 4,8	+ 1,7	+ 0,7	- 1,0	+ 2,6	- 1,9
September ..	+ 0,7	+ 1,0	+ 0,5	+ 2,2	- 0,8	- 4,3	+ 1,8	+ 0,6	- 1,1	+ 2,6	- 1,6
Oktober .....	+ 0,8	+ 1,3	+ 0,6	+ 1,4	-	- 6,1	+ 2,0	+ 0,4	- 1,0	+ 2,8	- 0,9
November ...	+ 0,9	+ 1,3	+ 0,4	+ 1,4	+ 0,2	- 6,0	+ 1,9	+ 0,3	- 1,1	+ 2,9	- 0,3
Dezember ...	+ 1,0	+ 1,4	+ 0,5	+ 1,4	-	- 5,9	+ 1,9	+ 0,5	- 1,2	+ 2,8	- 0,2
1988 Januar .....	+ 0,7	+ 1,7	+ 0,7	+ 1,7	+ 0,2	- 5,6	+ 2,1	+ 0,2	- 1,3	+ 2,8	+ 0,4
Februar .....	+ 0,9	+ 1,4	+ 0,8	+ 2,1	+ 0,6	- 4,3	+ 2,2	+ 0,1	- 1,3	+ 2,6	+ 0,5
März .....	+ 1,0	+ 1,3	+ 1,1	+ 1,8	+ 0,9	- 4,0	+ 2,0	+ 0,1	- 1,1	+ 2,5	+ 0,9
April .....	+ 0,9	+ 1,2	+ 1,5	+ 1,6	+ 0,7	- 4,9	+ 1,5	+ 0,2	- 1,1	+ 2,6	+ 0,3
Mai .....	+ 0,9	+ 1,3	+ 1,7	+ 0,8	+ 0,1	- 4,5	+ 2,1	- 0,1	- 0,8	+ 2,5	+ 0,3
Juni .....	+ 0,8	+ 1,4	+ 1,8	+ 1,0	+ 1,0	- 4,9	+ 2,2	-	- 0,6	+ 2,7	+ 0,8
Juli .....	+ 0,7	+ 1,3	+ 2,0	+ 1,5	+ 1,3	- 4,4	+ 2,5	-	- 0,1	+ 2,8	+ 1,1
August .....	+ 0,7	+ 1,4	+ 2,3	+ 1,3	+ 1,6	- 4,3	+ 2,4	-	-	+ 2,7	+ 1,7
September ..	+ 0,9	+ 1,6	+ 2,3	+ 1,2	+ 1,8	- 4,1	+ 2,1	- 0,1	+ 0,2	+ 2,6	+ 2,8
Oktober .....	+ 1,0	+ 1,5	+ 2,6	- 0,3	+ 2,8	- 2,3	+ 2,0	- 0,1	+ 0,3	+ 2,7	+ 5,1
November ...	+ 0,9	+ 1,6	+ 2,6	- 1,6	+ 3,3	- 2,1	+ 2,2	- 0,1	+ 0,9	+ 2,9	+ 5,4
Dezember ...	+ 1,0	+ 1,6	+ 2,7	- 1,5	+ 3,6	- 2,1	+ 2,2	-	+ 1,2	+ 3,1	+ 5,9
1989 Januar .....	+ 1,3	+ 1,3	+ 3,3	- 1,5	+ 4,6	- 2,0	+ 2,1	+ 0,6	+ 2,0	+ 3,4	+ 6,1
Februar .....	+ 1,2	+ 1,3	+ 3,3	- 1,6	+ 4,7	- 1,8	+ 2,1	+ 1,2	+ 2,6	+ 3,5	+ 6,5
März .....	+ 1,2	+ 1,6	+ 3,4	- 1,3	+ 5,0	- 2,0	+ 2,4	+ 1,4	+ 3,0	+ 3,5	+ 6,5
April .....	+ 1,4	+ 1,9	+ 3,4	- 1,4	+ 5,3	+ 0,3	+ 2,6	+ 1,3	+ 3,7	+ 3,7	+ 7,0
Mai .....	+ 1,3	+ 1,9	+ 3,5	- 1,4	+ 5,1	+ 0,3	+ 2,4	+ 1,6	+ 4,1	+ 3,8	+ 7,3
Juni .....	+ 1,2	+ 1,7	+ 3,5	- 1,5	+ 4,4	+ 0,8	+ 2,5	+ 1,4	+ 4,5	+ 3,5	+ 7,2

1) Ohne Preisrepräsentanten für Holzschliff.

1 Index der Erzeugerpreise gewerblicher Produkte (Inlandsabsatz)

1.2 Mittelfristige Übersicht

Absolute Werte

1985 = 100

Jahr Monat	Papier- und Pappe- waren	Drucke- rei- erzeug- nisse	Kunst- stoff- erzeug- nisse	Gummi- waren	Leder	Leder- waren und Schuhe	Textilien	Be- kleidung	Erzeug- nisse des Ernähr- ungs- gewerbes	Tabak- waren	Fertig- teil- bauten im Hochbau
1986 D .....	99,7	102,0	100,1	101,1	98,8	102,1	99,6	102,1	98,5	103,1	101,7
1987 D .....	99,9	103,8	100,5	100,5	97,4	103,5	99,2	103,3	95,8	103,3	105,1
1988 D .....	101,2	106,3	103,6	100,6	99,2	104,8	99,6	104,7	96,9	104,8	106,9
1985 Juli .....	100,4	100,5	100,7	100,3	100,5	100,0	100,4	100,0	100,1	98,9	100,3
August .....	100,0	100,6	100,7	100,8	100,7	100,0	100,4	100,2	99,6	98,8	100,3
September ...	99,8	100,6	100,8	101,3	100,1	100,1	100,4	100,4	99,7	102,4	100,4
Oktober .....	99,9	100,7	100,9	101,2	100,2	100,6	100,3	100,6	99,1	102,4	100,2
November .....	99,9	100,6	100,5	101,3	100,0	100,7	100,1	100,8	98,9	102,5	100,3
Dezember .....	99,8	100,5	100,3	101,5	99,9	100,6	99,9	100,9	99,1	102,4	100,4
1986 Januar .....	99,4	100,7	100,8	101,1	99,7	101,0	100,0	101,9	99,2	102,4	100,6
Februar .....	99,7	101,1	100,8	101,2	99,2	101,1	100,1	102,1	99,1	102,5	100,5
März .....	100,0	101,1	100,6	101,1	99,3	101,2	100,0	101,3	99,1	102,5	100,7
April .....	99,7	101,3	100,2	101,1	99,2	101,9	100,1	101,6	99,0	102,4	101,0
Mai .....	99,6	101,8	100,0	101,1	99,0	102,1	100,1	101,8	99,0	103,3	102,0
Juni .....	99,6	102,4	100,0	101,1	98,7	102,1	100,0	102,0	99,2	103,4	102,1
Juli .....	99,5	102,4	99,9	101,0	98,6	102,5	99,7	102,2	98,8	103,4	102,1
August .....	99,4	102,5	100,0	101,1	98,5	102,5	99,4	102,4	98,0	103,4	102,1
September ...	99,4	102,4	99,8	101,1	98,5	102,5	99,2	102,6	98,0	103,5	102,2
Oktober .....	99,8	102,8	99,8	101,2	98,4	102,8	99,1	102,6	97,8	103,4	102,2
November .....	99,9	102,8	99,5	101,2	98,1	102,8	99,0	102,6	97,5	103,4	102,3
Dezember .....	99,8	102,8	99,5	101,2	97,8	102,8	99,0	102,6	97,4	103,4	102,5
1987 Januar .....	99,8	102,9	99,7	100,4	97,9	103,0	98,9	102,6	96,7	103,4	103,6
Februar .....	99,7	102,7	99,9	100,1	97,6	103,3	98,9	102,6	96,5	103,4	103,9
März .....	99,6	102,7	99,9	100,2	97,4	103,3	99,0	102,7	96,0	103,4	104,3
April .....	100,0	103,1	99,9	100,2	97,0	103,5	99,0	102,9	95,9	103,4	104,6
Mai .....	99,9	104,0	100,3	100,1	97,0	103,5	99,1	103,0	95,8	103,4	105,0
Juni .....	100,0	104,1	100,2	100,2	97,4	103,5	99,1	103,1	95,8	103,1	105,1
Juli .....	100,3	104,1	100,3	100,0	96,9	103,5	99,1	103,3	95,4	103,1	105,7
August .....	99,8	104,1	100,4	100,1	97,0	103,6	99,4	103,5	95,3	103,1	105,6
September ...	99,8	104,3	100,9	100,3	97,0	103,6	99,4	103,6	95,3	103,2	105,6
Oktober .....	99,9	104,5	101,2	101,1	97,3	103,8	99,7	104,0	95,6	103,2	105,8
November .....	99,9	104,6	101,4	101,4	98,0	103,8	99,6	104,0	95,5	103,2	106,2
Dezember .....	99,8	104,5	101,4	101,3	98,1	103,9	99,4	103,9	95,8	103,2	106,1
1988 Januar .....	99,8	104,4	101,9	100,1	98,4	104,1	99,5	103,9	95,9	103,2	105,8
Februar .....	100,2	104,4	102,1	100,0	98,5	104,2	99,6	104,0	95,8	103,3	106,1
März .....	100,1	104,4	102,3	100,0	99,1	104,2	99,4	104,2	95,9	103,3	106,2
April .....	100,3	106,2	102,5	100,7	99,8	104,4	99,4	104,4	96,1	103,5	106,3
Mai .....	100,4	106,6	102,9	100,2	99,3	104,5	99,5	104,3	96,4	104,1	106,5
Juni .....	100,5	106,7	103,4	100,3	99,7	104,6	99,5	104,4	97,2	104,1	106,4
Juli .....	101,2	106,8	103,9	100,2	98,8	104,9	99,7	104,7	97,6	104,6	107,2
August .....	101,2	106,9	104,2	100,3	99,3	105,1	99,7	105,0	97,6	104,6	107,3
September ...	101,7	107,0	104,5	100,9	99,1	105,1	99,8	105,2	97,6	104,6	107,6
Oktober .....	102,3	107,4	104,9	101,2	99,8	105,6	99,8	105,4	97,6	106,3	107,5
November .....	103,1	107,5	105,3	101,3	99,2	105,7	99,8	105,5	97,6	107,9	107,9
Dezember .....	103,3	107,4	105,4	101,4	98,9	105,7	99,8	105,5	97,8	108,3	108,0
1989 Januar .....	103,8	107,8	106,0	101,6	99,1	106,2	100,3	105,7	97,8	108,2	108,6
Februar .....	104,0	107,9	106,1	101,7	98,3	106,2	100,6	105,8	97,9	108,3	108,6
März .....	104,3	108,2	106,2	101,8	99,2	106,4	100,8	106,1	98,2	108,3	108,6
April .....	104,7	109,4	106,4	102,5	99,0	106,7	101,0	106,1	98,5	108,3	108,9
Mai .....	104,9	109,8	106,4	102,4	99,1	106,8	101,3	106,2	98,7	108,9	109,1
Juni .....	105,2	110,5	106,5	102,7	98,9	106,9	101,7	106,3	99,2	109,7	109,3



1 Index der Erzeugerpreise gewerblicher Produkte (Inlandsabsatz)  
 1.2 Mittelfristige Übersicht  
 Relative Veränderungen gegenüber dem entsprechenden Vorjahresergebnis  
 Prozent

Jahr Monat	Papier- und Pappe- waren	Drucke- rei- erzeug- nisse	Kunst- stoff- erzeug- nisse	Gummi- waren	Leder	Leder- waren und Schuhe	Textilien	Be- kleidung	Erzeug- nisse des Ernäh- rungs- gewerbes	Tabak- waren	Fertig- teil- bauten im Hochbau
1986 D .....	- 0,3	+ 2,0	+ 0,1	+ 1,1	- 1,2	+ 2,1	- 0,4	+ 2,1	- 1,5	+ 3,1	+ 1,7
1987 D .....	+ 0,2	+ 1,8	+ 0,4	- 0,6	- 1,4	+ 1,4	- 0,4	+ 1,2	- 2,7	+ 0,2	+ 3,3
1988 D .....	+ 1,3	+ 2,4	+ 3,1	+ 0,1	+ 1,8	+ 1,3	+ 0,4	+ 1,4	+ 1,1	+ 1,5	+ 1,7
1985 Juli .....	+ 3,7	+ 4,4	+ 1,3	+ 3,5	+ 2,8	+ 2,9	+ 2,6	+ 2,1	- 0,9	+ 0,1	+ 1,6
August .....	+ 2,8	+ 4,1	+ 1,3	+ 4,1	+ 2,9	+ 2,5	+ 2,3	+ 2,0	- 0,8	-	+ 1,4
September ...	+ 1,6	+ 3,6	+ 1,5	+ 4,9	+ 1,1	+ 2,6	+ 2,2	+ 2,0	- 1,2	+ 3,5	+ 1,4
Oktober .....	+ 1,1	+ 3,2	+ 1,8	+ 4,1	+ 1,8	+ 2,3	+ 1,9	+ 1,9	- 1,7	+ 3,5	+ 0,4
November .....	+ 0,5	+ 3,0	+ 1,5	+ 3,5	+ 1,1	+ 2,3	+ 1,4	+ 2,0	- 2,1	+ 3,7	+ 0,7
Dezember .....	+ 0,4	+ 2,6	+ 1,5	+ 3,4	+ 1,3	+ 2,1	+ 1,1	+ 2,2	- 1,8	+ 3,6	+ 0,8
1986 Januar .....	- 0,2	+ 2,4	+ 2,1	+ 3,1	+ 1,1	+ 1,8	+ 0,8	+ 2,7	- 1,4	+ 3,6	+ 1,0
Februar .....	- 0,3	+ 2,4	+ 1,9	+ 3,1	- 0,3	+ 1,8	+ 0,6	+ 2,8	- 1,7	+ 3,9	+ 0,9
März .....	- 0,2	+ 2,4	+ 1,6	+ 1,9	- 0,1	+ 1,6	+ 0,4	+ 1,8	- 1,6	+ 3,9	+ 1,1
April .....	- 0,4	+ 1,2	+ 0,8	+ 1,8	- 0,9	+ 2,1	+ 0,2	+ 2,0	- 1,6	+ 3,7	+ 1,3
Mai .....	- 0,5	+ 1,4	+ 0,1	+ 1,6	- 1,4	+ 2,2	+ 0,2	+ 2,2	- 1,4	+ 4,7	+ 2,1
Juni .....	- 0,6	+ 1,9	- 0,3	+ 1,6	- 1,8	+ 2,1	- 0,3	+ 2,2	- 1,2	+ 4,6	+ 2,2
Juli .....	- 0,9	+ 1,9	- 0,8	+ 0,7	- 1,9	+ 2,5	- 0,7	+ 2,2	- 1,3	+ 4,6	+ 1,8
August .....	- 0,6	+ 1,9	- 0,7	+ 0,3	- 2,2	+ 2,5	- 1,0	+ 2,2	- 1,6	+ 4,7	+ 1,8
September ...	- 0,4	+ 1,8	- 1,0	- 0,2	- 1,6	+ 2,4	- 1,2	+ 2,2	- 1,7	+ 1,1	+ 1,8
Oktober .....	- 0,1	+ 2,1	- 1,1	-	- 1,8	+ 2,2	- 1,2	+ 2,0	- 1,3	+ 1,0	+ 2,0
November .....	-	+ 2,2	- 1,0	- 0,1	- 1,9	+ 2,1	- 1,1	+ 1,8	- 1,4	+ 0,9	+ 2,0
Dezember .....	-	+ 2,3	- 0,8	- 0,3	- 2,1	+ 2,2	- 0,9	+ 1,7	- 1,7	+ 1,0	+ 2,1
1987 Januar .....	+ 0,4	+ 2,2	- 1,1	- 0,7	- 1,8	+ 2,0	- 1,1	+ 0,7	- 2,5	+ 1,0	+ 3,0
Februar .....	-	+ 1,6	- 0,9	- 1,1	- 1,6	+ 2,2	- 1,2	+ 0,5	- 2,6	+ 0,9	+ 3,4
März .....	- 0,4	+ 1,6	- 0,7	- 0,9	- 1,9	+ 2,1	- 1,0	+ 1,4	- 3,1	+ 0,9	+ 3,6
April .....	+ 0,3	+ 1,8	- 0,3	- 0,9	- 2,2	+ 1,6	- 1,1	+ 1,3	- 3,1	+ 1,0	+ 3,6
Mai .....	+ 0,3	+ 2,2	+ 0,3	- 1,0	- 2,0	+ 1,4	- 1,0	+ 1,2	- 3,2	+ 0,1	+ 2,9
Juni .....	+ 0,4	+ 1,7	+ 0,2	- 0,9	- 1,3	+ 1,4	- 0,9	+ 1,1	- 3,4	- 0,3	+ 2,9
Juli .....	+ 0,8	+ 1,7	+ 0,4	- 1,0	- 1,7	+ 1,0	- 0,6	+ 1,1	- 3,4	- 0,3	+ 3,5
August .....	+ 0,4	+ 1,6	+ 0,4	- 1,0	- 1,5	+ 1,1	-	+ 1,1	- 2,8	- 0,3	+ 3,4
September ...	+ 0,4	+ 1,9	+ 1,1	- 0,8	- 1,5	+ 1,1	+ 0,2	+ 1,0	- 2,8	- 0,3	+ 3,3
Oktober .....	+ 0,1	+ 1,7	+ 1,4	- 0,1	- 1,1	+ 1,0	+ 0,6	+ 1,4	- 2,2	- 0,2	+ 3,5
November .....	-	+ 1,8	+ 1,9	+ 0,2	- 0,1	+ 1,0	+ 0,6	+ 1,4	- 2,1	- 0,2	+ 3,8
Dezember .....	-	+ 1,7	+ 1,9	+ 0,1	+ 0,3	+ 1,1	+ 0,4	+ 1,3	- 1,6	- 0,2	+ 3,5
1988 Januar .....	-	+ 1,5	+ 2,2	- 0,3	+ 0,5	+ 1,1	+ 0,6	+ 1,3	- 0,8	- 0,2	+ 2,1
Februar .....	+ 0,5	+ 1,7	+ 2,2	- 0,1	+ 0,9	+ 0,9	+ 0,7	+ 1,4	- 0,7	- 0,1	+ 2,1
März .....	+ 0,5	+ 1,7	+ 2,4	- 0,2	+ 1,7	+ 0,9	+ 0,4	+ 1,5	- 0,1	- 0,1	+ 1,8
April .....	+ 0,3	+ 3,0	+ 2,6	+ 0,5	+ 2,9	+ 0,9	+ 0,4	+ 1,5	+ 0,2	+ 0,1	+ 1,6
Mai .....	+ 0,5	+ 2,5	+ 2,6	+ 0,1	+ 2,4	+ 1,0	+ 0,4	+ 1,3	+ 0,6	+ 0,7	+ 1,4
Juni .....	+ 0,5	+ 2,5	+ 3,2	+ 0,1	+ 2,4	+ 1,1	+ 0,4	+ 1,3	+ 1,5	+ 1,0	+ 1,2
Juli .....	+ 0,9	+ 2,6	+ 3,6	+ 0,2	+ 2,0	+ 1,4	+ 0,6	+ 1,4	+ 2,3	+ 1,5	+ 1,4
August .....	+ 1,4	+ 2,7	+ 3,8	+ 0,2	+ 2,4	+ 1,4	+ 0,3	+ 1,4	+ 2,4	+ 1,5	+ 1,6
September ...	+ 1,9	+ 2,6	+ 3,6	+ 0,6	+ 2,2	+ 1,4	+ 0,4	+ 1,5	+ 2,4	+ 1,4	+ 1,9
Oktober .....	+ 2,4	+ 2,8	+ 3,7	+ 0,1	+ 2,6	+ 1,7	+ 0,1	+ 1,3	+ 2,1	+ 3,0	+ 1,6
November .....	+ 3,2	+ 2,8	+ 3,8	- 0,1	+ 1,2	+ 1,8	+ 0,2	+ 1,4	+ 2,2	+ 4,6	+ 1,6
Dezember .....	+ 3,5	+ 2,8	+ 3,9	+ 0,1	+ 0,8	+ 1,7	+ 0,4	+ 1,5	+ 2,1	+ 4,9	+ 1,8
1989 Januar .....	+ 4,0	+ 3,3	+ 4,0	+ 1,5	+ 0,7	+ 2,0	+ 0,8	+ 1,7	+ 2,0	+ 4,8	+ 2,6
Februar .....	+ 3,8	+ 3,4	+ 3,9	+ 1,7	- 0,2	+ 1,9	+ 1,0	+ 1,7	+ 2,2	+ 4,8	+ 2,4
März .....	+ 4,2	+ 3,6	+ 3,8	+ 1,8	+ 0,1	+ 2,1	+ 1,4	+ 1,8	+ 2,4	+ 4,8	+ 2,3
April .....	+ 4,4	+ 3,0	+ 3,8	+ 1,8	- 0,8	+ 2,2	+ 1,6	+ 1,6	+ 2,5	+ 4,6	+ 2,4
Mai .....	+ 4,5	+ 3,0	+ 3,4	+ 2,2	- 0,2	+ 2,2	+ 1,8	+ 1,8	+ 2,4	+ 4,6	+ 2,4
Juni .....	+ 4,7	+ 3,6	+ 3,0	+ 2,4	- 0,8	+ 2,2	+ 2,2	+ 1,8	+ 2,1	+ 5,4	+ 2,7

! Index der Erzeugerpreise gewerblicher Produkte (Inlandsabsatz)\*)

1.3 Langfristige Übersicht

1985 = 100

Jahr	Gewerbliche Erzeugnisse		Erzeugnisse des Verarbeitenden Gewerbes					Fertigerzeugnisse <sup>1)</sup>	
	insgesamt	ohne Elektrizität, Erdgas, Fernwärme und Wasser	zusammen	Erzeugnisse des			Investitions- güter	Verbrauchs- güter	
				Grundstoff- u. Produk- tionsgüter- gewerbes	Investi- tionsgüter produzierenden Gewerbes	Nahrungs- u. Genuß- mittel- gewerbes			
1938	19,3	19,5	20,5	17,8	19,4	21,0	28,3	.	.
1949	36,7	38,2	40,0	34,0	35,1	45,6	55,3	.	.
1950	35,7	37,2	38,8	33,6	33,2	45,0	52,3	.	.
1951	42,4	44,3	46,4	42,7	38,9	54,9	56,6	.	.
1952	43,3	45,2	46,8	46,5	42,3	47,1	56,7	.	.
1953	42,3	43,8	44,9	44,3	41,6	43,7	54,7	.	.
1954	41,5	43,0	44,0	43,4	40,4	43,2	54,1	.	.
1955	42,4	43,8	44,9	45,6	40,8	43,4	54,4	34,3	40,1
1956	42,9	44,4	45,4	46,2	41,6	44,0	54,8	35,3	40,4
1957	43,8	45,2	46,2	46,7	42,4	45,3	54,6	36,3	41,1
1958	43,5	45,0	45,9	46,0	42,9	44,6	54,1	37,0	41,1
1959	43,2	44,6	45,4	45,6	42,4	43,5	54,7	36,9	40,7
1960	43,8	45,1	46,0	45,9	43,1	45,1	54,1	37,5	41,5
1961	44,3	45,7	46,7	45,8	44,4	46,2	54,9	38,8	42,4
1962	44,7	46,3	47,3	45,6	45,6	46,6	55,8	40,3	43,3
1963	45,0	46,6	47,5	45,2	45,8	47,4	56,5	40,7	43,7
1964	45,5	47,1	48,1	45,6	46,4	48,4	56,9	41,4	44,2
1965	46,6	48,2	49,2	46,5	47,8	49,5	57,7	42,7	45,2
1966	47,4	49,1	50,1	47,0	48,7	50,8	59,0	43,7	46,3
1967	46,9	48,7	49,6	45,9	48,2	50,4	59,5	43,6	46,5
1968	46,6	48,2	49,1	45,3	48,1	50,2	58,7	43,7	46,1
1969	47,5	49,2	50,1	46,0	49,7	51,2	59,3	45,4	46,0
1970	49,8	51,8	52,7	48,0	53,6	53,1	60,6	49,6	48,0
1971	51,9	54,0	54,9	49,2	56,9	55,2	62,8	53,5	50,3
1972	53,3	55,3	56,2	49,2	58,5	57,1	65,3	55,4	52,1
1973	56,8	59,0	60,0	53,5	61,0	61,4	70,8	58,0	56,0
1974	64,4	67,1	68,0	66,0	66,7	68,6	74,8	63,2	62,6
1975	67,4	69,6	70,2	65,4	71,5	70,4	77,6	68,6	66,1
1976	69,9	72,0	72,5	67,4	74,0	72,5	80,6	71,6	68,5
1977	71,9	74,1	74,6	67,3	76,7	74,6	86,1	74,6	69,8
1978	72,7	74,7	75,1	66,7	78,5	75,8	85,4	77,0	71,3
1979	76,2	78,5	79,0	73,8	80,7	79,6	85,7	79,6	77,1
1980	81,9	84,2	84,5	82,4	84,5	85,2	87,8	83,4	84,1
1981	88,3	89,5	89,6	90,4	88,0	89,4	91,8	87,0	91,0
1982	93,5	93,8	93,9	93,8	93,0	92,9	97,2	92,1	94,0
1983	94,9	95,2	95,3	93,4	95,5	94,5	99,3	94,9	94,8
1984	97,6	97,9	97,9	97,2	97,6	97,5	100,8	97,3	97,1
1985	100	100	100	100	100	100	100	100	100
1986	97,5	97,6	97,6	89,1	102,1	101,0	99,1	102,6	94,8
1987	95,1	97,2	97,2	86,3	103,8	101,9	96,8	104,9	95,1
1988	96,3	98,8	98,8	87,9	105,5	103,8	98,0	107,0	95,5

\*) In diesen Reihen ist die Indexveränderung von Dezember 1967 zu Januar 1968 (Einführung der Mehrwertsteuer) ausgeschaltet. Soll dagegen dieser Einfluß zum Ausdruck kommen, müssen Indexzahlen in Tabelle 1.3, die sich auf die Jahre vor 1968 beziehen, um einen bestimmten Prozentsatz erhöht werden, der auf Anfrage bekannt gegeben wird.

1) Fertigerzeugnisse nach ihrer vorwiegenden Verwendung entsprechend der Warengliederung des Index der gewerblichen Bruttoproduktion für Investitions- und Verbrauchsgüter.

2 Zusammengefaßter Index der Erzeugerpreise gewerblicher Produkte  
im Inlands- und Auslandsabsatz\*)  
1985 = 100

Gütergruppe	Verkettungs- faktor 1)	1988	1988	1989		Veränderung April 1989 gegenüber	
		Durch- schnitt	Mai	April	Mai	Mai 1988	April 1989
						in Prozent	
Gewerbliche Erzeugnisse insgesamt <sup>2)</sup>	0,84166	96,5	96,2	99,6	99,7	+ 3,6	+ 0,1
Erzeugnisse des Verarbeitenden Gewerbes	0,84380	99,2	98,8	102,5	102,7	+ 3,9	+ 0,2
Erzeugnisse des Grundstoff- und Produktionsgütergewerbes	0,82988	89,2	88,4	95,4	95,3	+ 7,8	- 0,1
Investitionsgüter Produzierenden Gewerbes	0,84228	105,0	104,9	107,3	107,4	+ 2,4	+ 0,1
Verbrauchsgüter Produzierenden Gewerbes	0,85039	103,4	103,1	105,7	105,9	+ 2,7	+ 0,2
Nahrungs- und Genussmittelgewerbes	0,87871	97,3	96,6	99,3	99,5	+ 3,0	+ 0,2
Bergbauliche Erzeugnisse	.	62,8	63,6	62,6	62,7	- 1,4	+ 0,2
Mineralölerzeugnisse	0,77293	57,8	58,8	70,8	70,2	+ 19,4	+ 0,8
Steine und Erden, Asbestwaren, Schleifmittel	0,83572	102,8	102,9	104,1	104,2	+ 1,3	+ 0,1
Eisen und Stahl	0,82630	92,4	90,6	99,7	100,0	+ 10,4	+ 0,3
NE-Metalle und -Metallhalbzeug (einschl. Edelmetallen und deren Halbzeug)	0,92742	100,9	97,0	116,9	114,8	+ 18,4	- 1,8
Gießereierzeugnisse	0,82338	104,7	104,1	109,3	109,3	+ 5,0	-
Erzeugnisse der Ziehereien und Kaltwalz- werke und der Stahlverformung	0,85243	100,4	99,9	102,7	102,8	+ 2,9	+ 0,1
Stahlbauerzeugnisse und Schienenfahrzeuge	0,82250	107,1	106,9	109,9	110,2	+ 3,1	+ 0,3
Maschinenbauerzeugnisse (einschl. Acker- schleppern)	0,82068	108,5	108,5	111,6	111,9	+ 3,1	+ 0,3
Straßenfahrzeuge (ohne Ackerschlepper)	0,82137	107,7	107,4	110,0	110,1	+ 2,5	+ 0,1
Elektrotechnische Erzeugnisse	0,88131	101,6	101,6	103,0	103,1	+ 1,5	+ 0,1
Feinmechanische und optische Erzeugnisse; Uhren	0,86415	105,8	105,6	107,9	108,1	+ 2,4	+ 0,2
Eisen-, Blech- und Metallwaren	0,83587	103,7	103,5	106,7	107,0	+ 3,4	+ 0,3
Musikinstrumente, Spielwaren, Sportgeräte, Schmuck, belichtete Filme, Füllhalter u.ä.	0,86881	101,5	101,6	101,6	101,6	-	-
Chemische Erzeugnisse	0,83305	93,2	92,4	96,5	96,6	+ 4,5	+ 0,1
Büromaschinen; Datenverarbeitungsgeräte und -einrichtungen	0,97670	84,4	84,1	84,1	84,2	+ 0,1	+ 0,1
Feinkeramische Erzeugnisse	0,82869	107,7	107,9	109,6	110,5	+ 2,4	+ 0,8
Glas und Glaswaren	0,89107	102,2	101,8	103,6	103,6	+ 1,8	-
Schnittholz, Sperrholz und sonstiges bearbeitetes Holz	1,05047	99,8	99,5	103,0	103,7	+ 4,2	+ 0,7
Holzwaren	0,83193	108,6	108,3	112,0	112,4	+ 3,8	+ 0,4
Holzschliff, Zellstoff, Papier und Pappe <sup>3)</sup>	0,82114	93,8	92,7	99,0	99,5	+ 7,3	+ 0,5
Papier- und Pappwaren	0,82917	101,0	100,2	104,2	104,4	+ 4,2	+ 0,2
Druckereierzeugnisse	0,84961	106,3	106,6	109,3	109,6	+ 2,8	+ 0,3
Kunststofferzeugnisse	0,89991	102,6	102,0	105,4	105,5	+ 3,4	+ 0,1
Gummiwaren	0,82620	100,1	99,9	101,8	101,7	+ 1,8	- 0,1
Leder	0,75516	98,4	98,6	98,2	98,4	- 0,2	+ 0,2
Lederwaren und Schuhe	0,84846	104,4	104,1	106,1	106,2	+ 2,0	+ 0,1
Textilien	0,84211	99,2	99,0	100,6	100,9	+ 1,9	+ 0,3
Bekleidung	0,83898	105,2	104,8	106,7	106,7	+ 1,8	-
Erzeugnisse des Ernährungsgewerbes	0,89056	96,2	95,6	97,9	98,2	+ 2,7	+ 0,3
Tabakwaren	0,76235	104,9	104,2	108,7	109,2	+ 4,8	+ 0,5

\*) Die ab Januar 1985 originär berechneten Indizes, werden  
im Jahresbericht 1989 dieser Fachserie veröffentlicht.  
1) Siehe Erläuterungen Punkt 3.

2) Ohne Elektrizität, Fernwärme, Wasser, Wasserfahrzeuge,  
Fertigteilbau im Hochbau.

3) Ohne Preisrepräsentanten für Holzschliff.

## 3 ERZEUGERPREISE AUSGEWAHLTER GEWERBLICHER PRODUKTE

DM JE MENGENEINHEIT

WARENBEZEICHNUNG ----- HANDELSBEDINGUNGEN	FRACHTLAGE	BERICHTSORT BZW. GELTUNGSBEREICH	EINHEIT	1988	1988	1989		
				DURCH- SCHNITT	21. JUNI	21. MAI	21. JUNI	
				O H N E UMSATZ-(MEHRWERT-)STEUER				
WASSER								
ABGABE AN HAUSHALTE (10 M3)	-	BUNDESGBIET	1 M3	2,07	2,08	2,14	2,14	
ABGABE AN INDUSTRIE (TRINKWASSERQUALITAET)	-	BUNDESGBIET	1 M3	1,72	1,72	1,78	1,78	
5 000 M3	-	BUNDESGBIET	1 M3	1,51	1,51	1,55	1,55	
50 000 M3	-	BUNDESGBIET	1 M3					
BERGBAULICHE ERZEUGNISSE 1)								
STEINKOEHLE								
RUHR-REVIER								
NUSSKOEHLEN (FETT/NUSS 3)	AB ZECHE	BUNDESGBIET	1 T	295,00	295,00	295,00	295,00	
FEINKOEHLEN (GASFLAMM-KOEHLE)	AB ZECHE	BUNDESGBIET	1 T	254,79	254,00	255,90	255,90	
FEINKOEHLEN (FETT-KOEHLE)	AB ZECHE	BUNDESGBIET	1 T	266,02	265,00	267,45	267,45	
KOKSKOEHLE II	AB ZECHE	BUNDESGBIET	1 T	264,92	263,50	266,90	266,90	
GROSSE RUHR-EIERBRIKETTS	AB ZECHE	BUNDESGBIET	1 T	327,00	327,00	327,00	327,00	
KLEINE RUHR-EIERBRIKETTS	AB ZECHE	BUNDESGBIET	1 T	327,00	327,00	327,00	327,00	
AACHENER REVIER								
FETTKOEHLE (NUSS 3)	AB ZECHE	BUNDESGBIET	1 T	332,25	331,00	334,00	334,00	
3/4-FETTKOEHLE (NUSS 3)	AB ZECHE	BUNDESGBIET	1 T	336,00	336,00	336,00	336,00	
ESSKOEHLE (GEW. FEINKOEHLE)	AB ZECHE	BUNDESGBIET	1 T	306,21	303,50	310,00	310,00	
MAGERKOEHLE (GEW. FEINKOEHLE)	AB ZECHE	BUNDESGBIET	1 T	306,21	303,50	310,00	310,00	
SAAR-REVIER								
FETTKOEHLE (GEW. FEINKOEHLE)	AB ZECHE	BUNDESGBIET	1 T	306,25	305,00	308,00	308,00	
EDELFLAMMKOEHLE (GEW. FEINKOEHLE)	AB ZECHE	BUNDESGBIET	1 T	293,32	293,00	293,76	293,76	
BRAUNKOEHLE								
BRAUNKOEHLENBRIKETTS (HAUSBRAND)	FRECHEN	BUNDESGBIET	1 T	151,50	149,50	149,50	149,50	
INDUSTRIEBRAND	FRECHEN	BUNDESGBIET	1 T	142,00	142,00	142,00	142,00	
RUHR-KOKS								
HOCHOFENKOKS 4	AB ZECHE	BUNDESGBIET	1 T	378,00	378,00	378,00	378,00	
MINERALOELERZEUGNISSE SIEHE SEITE 37 UND 38								
STEINE UND ERDEN, ASBESTWAREN, SCHLEIFMITTEL								
PORTLANDZEMENT P2 35 F LOSE NACH DIN 1164	FREI EMPF.-STAT.	BUNDESGBIET	1 T	143,01	141,87	143,87	144,38	
EISEN UND STAHL								
ROMEISEN (UNTER BERUECKSICHTIGUNG DES GEWAHR- TEN TREUERABATTES)								
HAEMATIT, 2,0 - 3,0 % SI	OBERH.-WEST	NORDRH.-WESTF.	1 T	455,00	455,00	455,00	455,00	
GIESSEREI I, 2,0 - 3,0 % SI	OBERH.-WEST	NORDRH.-WESTF.	1 T	465,00	465,00	465,00	465,00	
WALZSTAHL (MARKTPREISE EINSCHL. DURCHSCHNITT- LICHER GUETE-, ABMESSUNGS- U. DIENSTLEISTUNGS- ZUSCHLAEGE, ABZUEGL. ALLER RABATTE (JAHRES-, MENGEN-, VERTRAGS- U. MARKTRABATTE), OHNE AB- GABEN FUER DIE EISENVERBRAUCHENDE WIRTSCHAFT IN BERLIN (WEST))								
GLEISOBERBAUERZEUGNISSE (SCHIENEN)	OBERHAUSEN	BUNDESGBIET	1 T	1231,00	1231,00	1231,00	1231,00	
BREITFLANSCHTRAEGER	OBERH./SAARBR.	BUNDESGBIET	1 T	816,11	798,00	890,33	890,33	
FORMSTAHL	OBERH./SAARBR.	BUNDESGBIET	1 T	816,00	794,20	893,20	893,20	
STABSTAHL AUS MASENSTAHL	OBERH./SAARBR.	BUNDESGBIET	1 T	938,85	918,80	1043,40	1043,40	
GERIPPTER BETONSTAHL (STAEBE)	OBERH./SAARBR.	BUNDESGBIET	1 T	663,94	625,33	717,00	693,67	
WALZDRAHT	OBERH./SAARBR.	BUNDESGBIET	1 T	681,41	682,11	772,24	772,24	
BREITFLACHSTAHL	ESSEN/SAARBR.	BUNDESGBIET	1 T	990,47	987,00	1032,00	1032,00	
BANDSTAHL, WARM GEWALZT	ESSEN	BUNDESGBIET	1 T	959,98	957,75	987,75	987,75	
WARMBREITBAND ZUR DIREKTEN VERWENDUNG	ESSEN	BUNDESGBIET	1 T	801,35	799,00	830,40	830,40	
GROBBLECH IM WARMBREITBANDBEREICH	ESSEN	BUNDESGBIET	1 T	881,58	869,00	930,00	930,00	
GROBBLECH IM QUARTOBEREICH	ESSEN/SAARBR.	BUNDESGBIET	1 T	903,89	895,00	961,67	965,00	
FEINBLECH, KALT GEWALZT, UNLEGIERT	ESSEN	BUNDESGBIET	1 T	1106,92	1104,00	1139,00	1139,00	

1) EINSCHL. DER SAISONZU- UND -ABSCHLAEGE.

## 3 ERZEUGERPREISE AUSGEWAHLTER GEWERBLICHER PRODUKTE

DM JE MENGENEINHEIT

WARENBEZEICHNUNG HANDELSBEDINGUNGEN	FRACHTLAGE	BERICHTSORT BZW. GELTUNGSBEREICH	EINHEIT	1988	1988	1989	
				DURCH- SCHNITT	JUNI	MAI	JUNI
				O H N E UMSATZ-(MEHRWERT-)STEUER			
<b>NE-METALLE UND EDELMETALLE</b> (MONATSDURCHSCHNITTSPREIS)							
ALUMINIUM, HUETTENREIN, 99,5 % AL	FREI VERBR.-WERK	BUNDESGBIET	1 DT	403,19	.	.	.
ELEKTROLYTKUPFER FUER LEITZWECKE, DEL-NOTIZ, BEI ABNAHME VON 10 T	AB LAGER/HUETTE	BUNDESGBIET	1 DT	462,30	454,02	538,02	510,82
FEINKORNMESSING, BEI ABGABE IN GESCHLOSSENEN LADUNGEN (UM 5 T)	FREI VERBRAUCHER	BUNDESGBIET	1 DT	358,22	338,13	466,50	463,13
BLEI, 99,97 % PB (UMRECHNUNGSWERTE DER LONDONER BOERSENNOTIERUNG)	-	BUNDESGBIET	1 DT	115,19	119,27	125,33	131,98
FEINZINK, 99,995 % ZN, BEI ABGABE IN GESCHLOSSENEN LADUNGEN (UM 5 T)	AB LAGER/HUETTE	BUNDESGBIET	1 DT	232,81	259,88	345,70	343,50
FEINSILBER, BEI ANKAUF DURCH DIE SCHEIDENANSTALTEN	-	BUNDESGBIET	1 KG	366,95	394,43	338,46	334,83
<b>ERZEUGNISSE DES ERNAHRUNGSGEWERBES (STICH- TAG: 21. DES MONATS)</b>							
MARKENBUTTER, MINDESTFETTGEHALT 82 %, BEI ABGABE AN DEN GROSSHANDEL ABGEPACKT IN 250-G-PACKUNGEN	FREI EMPF.-STAT.	BUNDESGBIET	1 DT	741,71	735,50	765,40	765,60
MARGARINE, SPITZENQUALITAET, BEI ABGABE AN DEN GROSSHANDEL	AB WERK	BUNDESGBIET	50 KG	169,70	163,63	179,11	179,11
ZUCKER, GRUNDSORTE (KAT. 2) EINSCHL. ZU- SCHLAG FUER VERPACKUNG IN 50-KG-PAPIER- SAECKEN, BEI ABNAHME VON 10 - 100 T, EINSCHL. ZUCKERSTEUER	AB WERK	BUNDESGBIET	1 DT	147,78	147,69	146,44	146,48
<b>MINERALOELERZEUGNISSE (EINSCHL. MINERALOEL- STEUER UND EBV; STICHTAG: 15. DES MONATS)</b>							
NORMALBENZIN (MARKENBENZIN), BLEIFREI BEI ABGABE VON 15 - 20 M3 IN TANKKRAFTWAGEN AN DEN GROSSHAENDLER	FREI EMPFAENGER	BUNDESGBIET 1)	1 HL	72,15	74,51	94,10	89,61
BEI ABGABE VON 5 - 7 M3 IN TANKKRAFTWAGEN AN GROSSVERBRAUCHER	FREI EMPFAENGER	BUNDESGBIET 1)	1 HL	73,42	75,76	95,46	91,29
DIESELKRAFTSTOFF BEI LIEFERUNG AN DEN GROSSHANDEL	FREI ZIELORT	BUNDESGBIET 2)	1 HL	67,73	67,30	71,24	70,62
BEI LIEFERUNG VON 50 - 70 HL AN GEWERBLICHE VERBRAUCHER	FREI VERBRAUCH- STELLE	BUNDESGBIET 3)	1 HL	69,68	69,43	72,63	72,43
<b>HEIZOELE</b>							
LEICHTES HEIZOEL BEI LIEFERUNG VON MINDESTENS 500 T AN DEN GROSSHANDEL	AB LAGER	BUNDESGBIET 3)	1 HL	23,71	23,79	31,43	31,21
BEI LIEFERUNG IN TANKKRAFTWAGEN AN VER- BRAUCHER, 40 - 50 HL PRO AUFTRAG	FREI VERBRAUCHER	BUNDESGBIET 3)	1 HL	28,43	28,45	36,14	36,09
<b>SCHWERES HEIZOEL 4)</b> NORMALWARE (SCHWEFELGEHALT MEHR ALS 1 % BIS EINSCHL. 2 %)							
FREI BETRIEB DES GEWERBLICHEN VERBRAUCHERS IM BEREICH VON 30 STRASSENKILOMETERN AB STADTMITTE BEI LIEFERUNG IN TANKKRAFTWAGEN							
BEI ABNAHME VON 15 - 200 T IM MONAT	FREI BETRIEB	BUNDESGBIET 5)	1 T	186,43	178,71	249,01	238,91
201 - 2 000 T IM MONAT	FREI BETRIEB	BUNDESGBIET 5)	1 T	185,65	177,70	248,31	238,22
2 001 T UND MEHR IM MONAT	FREI BETRIEB	BUNDESGBIET 5)	1 T	184,94	177,21	247,56	237,61
BEI ABNAHME IN KESSEL- ODER TANKKRAFTWAGEN	AB RAFFINERIE	BUNDESGBIET 6)	1 T	173,83	166,96	226,00	218,65
BEI ABNAHME IN LEICHTERN VON 650 T UND MEHR	AB RAFFINERIE	BUNDESGBIET 7)	1 T	162,27	154,60	220,61	215,07

1) DURCHSCHNITT AUS DEN PREISEN VON 17 MARKTORTEN.

2) DURCHSCHNITT AUS DEN PREISEN DER MARKTORTE KIEL, HAMBURG, HANNOVER, BREMEN, DUESSELDORF, FRANKFURT, MANNHEIM/LUDWIGSHAFEN, STUTTGART, MUENCHEN UND BERLIN (WEST).

3) DURCHSCHNITT AUS DEN PREISEN DER MARKTORTE KIEL, HAMBURG, HANNOVER, BREMEN, DUESSELDORF, FRANKFURT, MANNHEIM/LUDWIGSHAFEN, SAARBRUECKEN, STUTTGART, MUENCHEN UND BERLIN (WEST).

4) DIE PREISE FUER SCHWERES HEIZOEL ENTHALTEN AB JANUAR 1989 DIE HEIZOELSTEUER IN HOEHE VON 30,00 DM JE TONNE. DIE FUER DIE VERSTROMUNG VON SCHWEREM HEIZOEL ZU ENTRICHTENDE ZUSAETZLICHE STEUER VON 25,00 DM JE TONNE IST NICHT BERUECKSICHTIGT.

5) DURCHSCHNITT AUS DEN PREISEN DER MARKTORTE HAMBURG, HANNOVER, BREMEN, DUESSELDORF, FRANKFURT, MANNHEIM/LUDWIGSHAFEN, STUTTGART, MUENCHEN UND BERLIN (WEST).

6) DURCHSCHNITT AUS DEN PREISEN DER RAFFINERIE-GEBIETE HAMBURG, RHEIN/RUHR, FRANKFURT, KARLSRUHE UND INGOLSTADT.

7) DURCHSCHNITT AUS DEN PREISEN DER RAFFINERIE-GEBIETE RHEIN/RUHR, KARLSRUHE UND HAMBURG.

**3 Erzeugerpreise ausgewählter gewerblicher Produkte**

DM je Mengeneinheit

Warenbezeichnung Handelsbedingungen	Frachtlage	Berichtsort bzw. Geltungsbereich	Einheit	1988 Durchschnitt	1988	1989				
					15. Juni	15. Mai ohne Umsatz- (Mehrwert-) steuer	15. Juni			
Mineralölerzeugnisse (einschl. Mineralölsteuer und EBV)										
<b>Leichtes Heizöl</b>										
bei Lieferung von mindestens 500 t an den Großhandel,	ab Lager	Kiel	1 hl	23,27	22,98	31,09	31,00			
		Hamburg	1 hl	22,99	22,83	30,95	30,89			
		Hannover	1 hl	24,05	23,79	31,85	31,57			
		Bremen	1 hl	23,19	22,89	30,78	30,67			
		Düsseldorf	1 hl	23,15	23,51	30,98	30,46			
		Frankfurt	1 hl	23,51	23,63	31,32	30,71			
		Mannh./Ludwigshf.	1 hl	23,55	23,93	31,36	31,02			
		Stuttgart	1 hl	24,20	24,50	31,86	31,63			
		München	1 hl	24,55	24,78	31,45	31,30			
		Saarbrücken	1 hl	.	.	.	.			
		Berlin (West)	1 hl	24,40	24,51	32,88	32,79			
		bei Lieferung in TKW an Verbraucher, 40-50 hl pro Auftrag	frei Verbraucher	Kiel	1 hl	27,55	26,85	36,20	35,79	
				Hamburg	1 hl	27,67	27,23	36,16	35,52	
				Hannover	1 hl	29,85	29,86	37,62	37,13	
Bremen	1 hl			27,75	27,91	36,30	35,69			
Düsseldorf	1 hl			27,59	27,80	35,17	35,19			
Frankfurt	1 hl			28,11	28,30	35,46	35,57			
Mannh./Ludwigshf.	1 hl			27,42	27,79	34,94	36,10			
Stuttgart	1 hl			28,83	29,40	35,81	35,68			
München	1 hl			29,27	29,54	35,86	35,83			
Saarbrücken	1 hl			27,64	27,36	34,54	35,55			
Berlin (West)	1 hl			31,01	30,95	39,42	38,97			
<b>Schweres Heizöl<sup>1)</sup></b>										
Normalware (Schwefelgehalt mehr als 1 % bis einschl. 2 %)										
frei Betrieb des gewerblichen Verbrauchers im Bereich von 30 Straßenkilometern ab Stadtmitte bei Lieferung in Tankkraftwagen										
bei Abnahme von 15 bis 200 t im Monat	frei Betrieb	Hamburg	1 t	177,79	169,84	244,48	236,56			
		Hannover	1 t	.	.	.	.			
		Bremen	1 t	.	.	.	245,53			
		Düsseldorf	1 t	183,26	179,52	230,82	234,73			
		Mannh./Ludwigshf.	1 t	176,41	170,23	236,27	228,22			
		Stuttgart	1 t	178,48	174,50	242,24	231,53			
		München	1 t	188,87	180,70	234,65	220,27			
bei Abnahme von 201 bis 2 000 t im Monat	frei Betrieb	Hamburg	1 t	176,94	168,68	243,42	235,42			
		Hannover	1 t	.	.	.	.			
		Bremen	1 t	.	.	.	.			
		Düsseldorf	1 t	182,29	179,08	229,85	233,21			
		Mannh./Ludwigshf.	1 t	175,38	168,75	235,88	227,59			
		Stuttgart	1 t	178,02	173,57	241,54	231,10			
		München	1 t	188,34	179,56	233,84	219,74			
bei Abnahme von 2 001 t und mehr im Monat	frei Betrieb	Hamburg	1 t	.	.	.	.			
		Hannover	1 t	.	.	.	.			
		Bremen	1 t	.	.	.	.			
		Düsseldorf	1 t	181,48	177,84	228,79	233,16			
		Mannh./Ludwigshf.	1 t	174,93	168,66	235,24	227,09			
		Stuttgart	1 t	176,95	172,59	240,25	230,25			
München	1 t	.	.	233,14	219,39					
bei Abnahme von 15 t und mehr im Monat	frei Betrieb	Frankfurt <sup>2)</sup>	1 t	186,08	177,97	245,68	240,04			
bei Abnahme in Kessel- oder Tankkraftwagen	ab Raffinerie	Rhein/Ruhr	1 t	174,55	170,97	222,94	225,37			

1) Die Preise für schweres Heizöl enthalten ab Januar 1989 die Heizölsteuer in Höhe von 30,00 DM je Tonne. Die für die Verstromung von schwerem Heizöl zu entrichtende zusätzliche Steuer von 25,00 DM je Tonne ist nicht berücksichtigt.

2) Durchschnitt aus den Mengen 15 - 200 t, 201 bis 2 000 t, 2 001 t und mehr im Monat.