

FACHSERIE

**17**

**PREISE**

Reihe 2

**Preise und Preisindizes  
für gewerbliche Produkte  
(Erzeugerpreise)**

**Januar 1988**

Statistisches Bundesamt  
Wiesbaden



HERAUSGEBER: STATISTISCHES BUNDESAMT WIESBADEN

VERLAG: W. KOHLHAMMER GMBH STUTTGART UND MAINZ

## Inhalt

	Seite
<b>Textteil</b>	
1 Erläuterungen .....	3
2 Aktuelle Ergebnisse .....	5
3 Schaubild .....	6
 <b>Tabellentteil</b>	
<b>Indizes</b>	
1 Index der Erzeugerpreise gewerblicher Produkte (Inlandsabsatz)	
1.1 Aktuelle Ergebnisse .....	7
1.2 Mittelfristige Übersicht .....	24
1.3 Langfristige Übersicht .....	32
2 Zusammengefaßter Index der Erzeugerpreise gewerblicher Produkte im Inlands- und Auslandsabsatz .....	33
 <b>Preise</b>	
3 Erzeugerpreise ausgewählter gewerblicher Produkte .....	34
Fußnoten zu den Tabellen .....	39

Die Angaben beziehen sich auf das Bundesgebiet; sie schließen Berlin (West) ein.

### Zeichenerklärung

r	=	berichtigte Zahl
-	=	nichts vorhanden
...	=	Angaben fallen später an
.	=	Zahlenwert unbekannt oder geheimzuhalten
	=	grundsätzliche Änderung innerhalb einer Reihe, die den zeitlichen Ver- gleich beeinträchtigt

### Abkürzungen

G	=	Gramm	M(m)	=	Meter
KG(kg)	=	Kilogramm	M3(m <sup>3</sup> )	=	Kubikmeter
DT(dt)	=	Dezitonne (100 kg)	L(l)	=	Liter
T(t)	=	Tonne	HL(hl)	=	Hektoliter
MM(mm)	=	Millimeter	KW(kW)	=	Kilowatt
CM(cm)	=	Zentimeter	MWH(mWh)	=	Megawattstunde
CM3(cm <sup>3</sup> )	=	Kubikzentimeter	V	=	Volt
D	=	Jahresdurchschnitt			

Soweit Ergebnisse für die einzelnen Bundesländer berechnet und veröffentlicht werden, erscheinen sie in den "Statistischen Berichten" der Statistischen Landesämter unter der Kennziffer M I 1.

Herausgeber:  
Statistisches Bundesamt  
Gustav-Stresemann-Ring 11  
6200 Wiesbaden

Erscheinungsfolge: monatlich

Erschienen im März 1988

Preis: DM 6,50

Bestellnummer: 2170200 - 88101

Auslieferung:  
Verlag W. Kohlhammer GmbH  
Abt. Veröffentlichungen des Statistischen  
Bundesamtes  
Philipp-Reis-Str. 3  
6500 Mainz 42

Nachdruck - auch auszugsweise - nur mit  
Quellenangabe unter Einsendung eines Beleg-  
exemplares gestattet.

Umweltfreundliches Papier aus 100 % Altpapier

## 1 Erläuterungen

- 1 Der Index der Erzeugerpreise gewerblicher Produkte mißt die Entwicklung der Preise für die im Inland von der Energie- und Wasserversorgung, dem Bergbau und Verarbeitenden Gewerbe sowie dem Baugewerbe (soweit es sich um Fertigteilbauten im Hochbau handelt) hergestellten und abgesetzten Erzeugnisse. Die Bezugsgröße des Gesamtindex ist die Summe aller gewerblichen Inlandsumsätze im Basisjahr (gegenwärtig: 1980), wie sie vor allem durch den Monatsbericht im Bergbau und im Verarbeitenden Gewerbe nachgewiesen wird. Damit werden also auch die Umsätze zwischen den gewerblichen Unternehmen preisstatistisch berücksichtigt (sog. Bruttoprinzip der auf Wirtschaftsbereiche bezogenen Preisindexberechnung). Im Hinblick auf die wesentlichen Rechenvorgänge kann der Index als der gewogene Durchschnitt aus den Preisveränderungszahlen (überwiegend Durchschnittsmeßzahlen) bezeichnet werden, die für eine repräsentative Auswahl gewerblicher Produkte (die sog. Preisrepräsentanten) gebildet werden. Als Wägungszahlen (= Indexgewichte) dienen die Umsatzanteile jeweils derjenigen Erzeugnisse im Basisjahr, für die Einzelpreisreihen als repräsentativ angesehen werden.
- 2 Die Einzelpreisreihen werden in der Form von Meßzahlen auf der Grundlage des Preisstandes im Basisjahr (= 100) dargestellt. Sie beruhen auf den Ergebnissen monatlicher Preiserhebungen bei einer repräsentativen Auswahl gewerblicher Unternehmen. Stichtag der Erhebungen ist der 21. des Berichtsmonats (bei Benzin, Dieselkraftstoff und Heizölen der 15.). Erfragt werden die an diesem Tag (ggf. kurz davor oder danach) vertraglich vereinbarten Preise. Damit die monatlichen Werte einer Einzelpreisreihe nur "reine" Preisveränderungen zum Ausdruck bringen, müssen alle für die Höhe des Preises maßgeblichen Faktoren, die sogenannten preisbestimmenden Merkmale, so lange wie möglich konstant gehalten werden.

Dies gilt nicht nur für die Mengeneinheit des beobachteten Erzeugnisses und dessen qualitative Beschaffenheit, sondern auch für die verschiedenen Handels-, Liefer- und Zahlungsbedingungen. Ändert sich eines dieser Merkmale, so kann die Differenz zwischen dem neuen und dem zuletzt gemeldeten Preis eine unechte Preisveränderung enthalten, die eliminiert werden muß.

Die monatlich ermittelten Preise sind Effektivpreise (keine Listenpreise) ohne Mehrwertsteuer, aber ggf. einschließlich Verbrauchsteuern (z.B. Mineralölsteuer, Tabaksteuer) und anderer gesetzlicher Abgaben (z.B. Ausgleichsabgabe bei elektrischem Strom, Bevorratungsbeitrag bei Mineralölserzeugnissen). Gegenwärtig werden rund 5 000 Unternehmen nach ihren Verkaufspreisen für insgesamt 2 300 Preisrepräsentanten befragt. Dem Index liegen rund 15 600 Einzelpreisreihen zugrunde.

- 3 Der Index wird nach der sogenannten Laspeyres-Formel berechnet. Das bedeutet, daß die aus dem gegenwärtigen Basisjahr (1980) stammenden Wägungszahlen bis zur Umstellung des Index auf ein neueres Basisjahr unverändert bleiben. Das nächste Basisjahr wird 1985 sein (mit der Veröffentlichung von Ergebnissen ist Anfang 1988 zu rechnen). Das letzte Basisjahr vor dem gegenwärtigen Basisjahr war das Jahr 1976. Für längerfristige Vergleiche können durchlaufende Reihen durch Verkettung der gegenwärtigen Berechnungsergebnisse auf Basis 1980 (= 100) mit den früheren Indexzahlen auf Basis 1976 (= 100) für die Zeit vor 1980 gebildet werden. Zu diesem Zweck enthalten die Tabellen 1.1 und 2 Verkettungsfaktoren, die als Quotienten aus den Januarindizes auf der neuen Basis 1980 = 100 und den entsprechenden Januarindizes auf der früheren Basis 1976 = 100 gebildet worden sind. Mit diesen Faktoren sind die Indexzahlen 1976 = 100 für die Zeit vor 1980 zwecks Umbasierung auf 1980 = 100 zu multiplizieren bzw. durch sie sind die Indexzahlen 1980

- = 100 für die Zeit ab Januar 1980 zwecks Umbasierung auf 1976 = 100 zu dividieren. Die Angabe eines Verkettungsfaktors fehlt bei denjenigen Positionen, für die es keine Indexreihe auf früherer Basis gibt bzw. bei denen eine Verbindung der alten mit der neuen Reihe wegen zu großer Unterschiede in der Auswahl von Preisrepräsentanten problematisch wäre.
- 4 Der Index der Erzeugerpreise gewerblicher Produkte wird nicht nur als Gesamtreihe, d.h. für die Gesamtheit der gewerblichen Produkte (genaugenommen: ohne Spalt- und Brutstoffe; von den Wasserfahrzeugen nur Boote und Yachten; ohne Luft- und Raumfahrzeuge), sondern für eine große Zahl von Warengruppen verschiedener Aggregationsstufen berechnet und veröffentlicht. Die dabei angewandten Gliederungsprinzipien sind die des "Systematischen Warenverzeichnis für die Industriestatistik" Ausgabe 1975 (WI 1975), dem auch die Beschreibung der verschiedenen Indexpositionen entspricht. Zur eindeutigen Bestimmung werden diesen Positionen in der Tabelle 1.1 die betreffenden WI-Nummern vorangestellt. Einige Zusammenfassungen, die anderen Systematiken entstammen und deshalb keine solche Nummer haben, werden des allgemeinen Interesses wegen gebracht.
- 5 Während die Tabelle 1.1 dem kurzfristigen Vergleich dient, enthält die Tabelle 1.2 Reihen für einen mehrjährigen Zeitraum. In dieser Tabelle werden auch jährlich und monatlich die prozentualen Indexveränderungen im Jahresabstand (Jahresveränderungsraten) ausgewiesen. Eine langfristige Übersicht mit jährlichen Angaben für 1938 und ab 1949 bietet für die wichtigsten Teilindizes Tabelle 1.3. Die Tabelle 2 bietet für nahezu die gleichen Produktzusammenfassungen wie in der Tabelle 1.2 Nachweisungen über die Preisentwicklung bei den gewerblichen Produkten insgesamt, einschließlich der Exporte. Hierbei handelt es sich um eine Kombination des Index der Erzeugerpreise gewerblicher Produkte im Inlandsabsatz mit dem Teilindex für gewerbliche Erzeugnisse aus dem Index der Ausfuhrpreise.
- 6 In der vorliegenden Reihe 2 der Fachserie 17 erscheinen auch Jahresberichte. Sie enthalten zu allen Positionen der Tabelle 1.1 (also nicht nur zu den größeren Zusammenfassungen der Tabelle 1.2) Indexzahlen für einen mehrjährigen Zeitraum.
- 7 Weitere methodische Erläuterungen zur Berechnung des Index der Erzeugerpreise gewerblicher Produkte auf Basis 1980 enthält ein Aufsatz in Heft 3/1983 der Zeitschrift "Wirtschaft und Statistik".
- 8 Gewerbliche Erzeugnisse werden außer im Index der Ausfuhrpreise (Best.-Nr. 2170800) auch noch in den folgenden, für andere Wirtschaftsstufen monatlich berechneten Preisindizes des Statistischen Bundesamtes nachgewiesen und ebenfalls in der Fachserie 17 veröffentlicht: Index der Großhandelsverkaufspreise (Best.-Nr. 2170600), Index der Einzelhandelspreise (Best.-Nr. 2170700), Preisindex für die Lebenshaltung aller privaten Haushalte sowie bestimmter Haushaltstypen (Best.-Nr. 2170700), Index der Einfuhrpreise (mit verschiedenen Teilindizes für gewerbliche Erzeugnisse aus dem Ausland) (Best.-Nr. 2170800).
- Für den Bereich des Baugewerbes werden vierteljährlich Preisindizes für Bauwerke (Wohngebäude, Gewerbliche Betriebsgebäude u.a.) ermittelt (Best.-Nr. 2170400).
- Wichtige Informationen bietet auch der monatlich berechnete Index der Grundstoffpreise (Best.-Nr. 2170300), der sich auf die Einkaufsseite der Unternehmen des Produzierenden Gewerbes bezieht.

- 9 Die Tatsache, daß aus den Indexzahlen der Effekt von Qualitätsänderungen und anderen Änderungen in den preisbestimmenden Merkmalen der beobachteten Erzeugnisse herausgerechnet wurde, kann von besonderer Bedeutung sein, wenn die Indizes zur Ermittlung von Wiederbeschaffungswerten verwendet werden. Sind Güter in der ursprünglichen Qualität nicht mehr käuflich, weil von der betreffenden Güterart nur verbesserte Ausführungen am Markt sind, dann können sich bei der Verwendung der Preisindizes Wiederbeschaffungswerte ergeben, die unter den Beträgen liegen, die bei der Wiederbeschaffung tatsächlich aufgewendet werden müssen.
- 10 Die Durchschnittspreise, die in diesem Bericht veröffentlicht werden (S. 34 ff), können im allgemeinen nur als grobe Anhaltspunkte für das absolute Preis-

niveau der betreffenden Waren angesehen werden, denn die Statistik der Erzeugerpreise gewerblicher Produkte ist, wie die gesamte amtliche Preisstatistik, auf den Nachweis von Preisveränderungen ausgerichtet. Deswegen sind ihre wichtigsten Ergebnisse Preisindizes und Preismaßzahlen und nicht etwa Durchschnittspreise. Wirklich zuverlässige Angaben über das absolute Preisniveau würden andere Erhebungsverfahren und vor allem eine viel größere Anzahl von Einzelpreisen (einzelner Berichtsstellen) voraussetzen.

- 11 Die Monatsberichte der Fachserie 17, Reihe 2 "Preise und Preisindizes für gewerbliche Produkte (Erzeugerpreise)" erscheinen etwa 4 Wochen, die Jahresberichte etwa 3 Monate nach Ablauf des Berichtszeitraumes und sind zu beziehen über den Buchhandel oder direkt beim Verlag W. Kohlhammer GmbH.

## 2 Aktuelle Ergebnisse

Der Index der Erzeugerpreise gewerblicher Produkte (Inlandsabsatz) ermäßigte sich von Dezember 1987 bis Januar 1988 geringfügig um 0,1 %. Mit einem Stand von 116,0 (1980 = 100) lag der Index um 0,1 % höher als im Januar 1987. Im Dezember 1987 hatte die Jahresveränderungsrate + 0,3 % betragen.

Billiger als im Vormonat waren im Januar 1988 unter anderem Braunkohlenbriketts (- 2,0 %), Motorenbenzin (- 3,1 %), Dieselkraftstoff (- 2,4 %), leichtes Heizöl (- 6,5 %), schweres Heizöl (- 4,1 %), Flüssiggas (- 5,7 %), Roh-

eisen (- 3,2 %), Betonstahl (- 1,9 %), Elektrolytkupfer (- 6,0 %), Halbzeug aus Kupfer und Kupferlegierungen (- 6,7 %), Kabel (- 1,6 %), Kunststoffe auf Zellulosebasis (- 7,8 %), Bereifungen (- 2,3 %) sowie Ölkuchen und Schrotte (- 6,0 %).

Nennenswert teurer als im Vormonat waren Wasser (+ 3,4 %), Kalisalze (+ 2,0 %), Bitumen (+ 14 %), Geldschränke und Trepsoranlagen (+ 1,7 %), Äthylenglykol (+ 16 %), Düngemittel (+ 1,6 %), Stärke und Stärkeerzeugnisse (+ 3,9 %) sowie Sojaöl (+ 13 %).

INDEX DER ERZEUGERPREISE GEWERBLICHER PRODUKTE (INLANDSABSATZ) UND AUSGEWÄHLTE TEILINDIZES  
1980 = 100

Preisindex

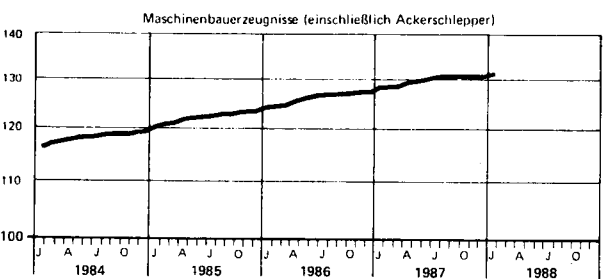
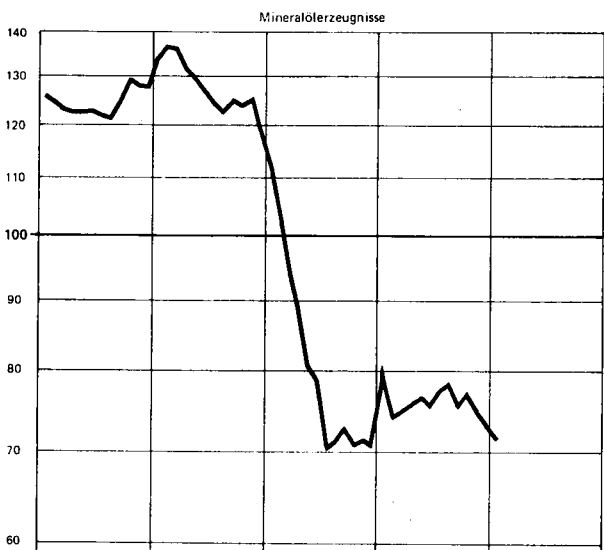
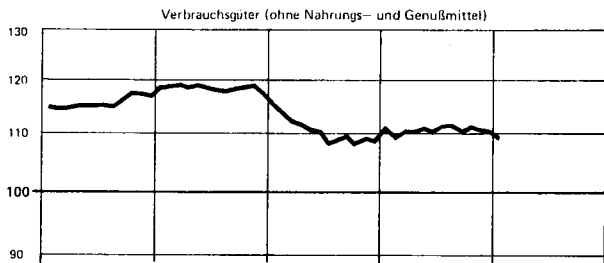
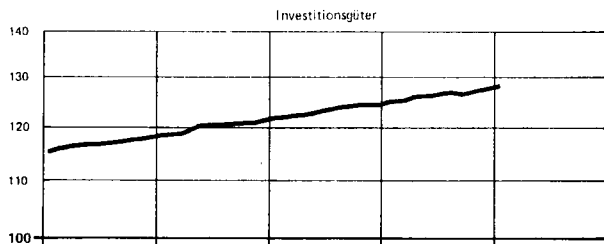
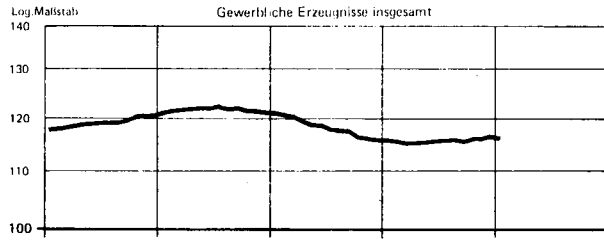

Veränderung gegenüber dem jeweiligen Vorjahresmonat in %

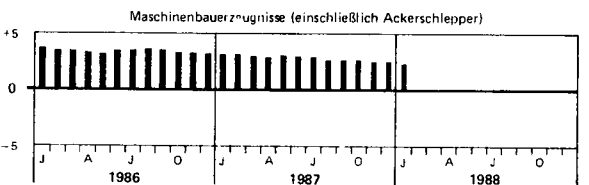
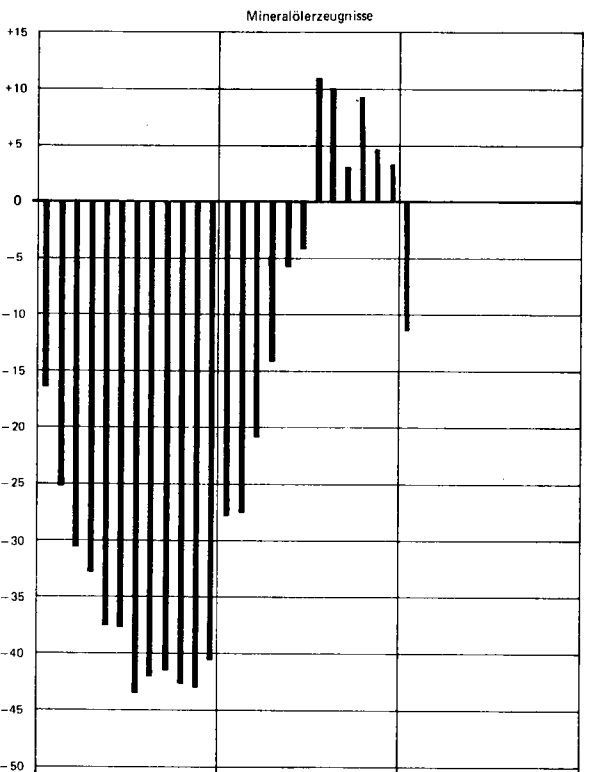
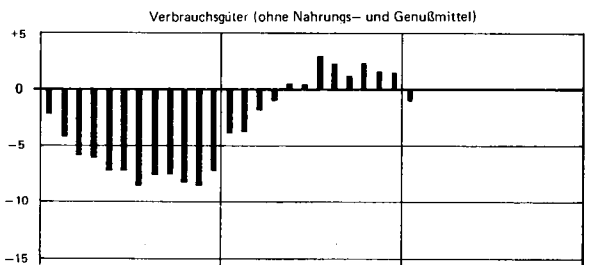
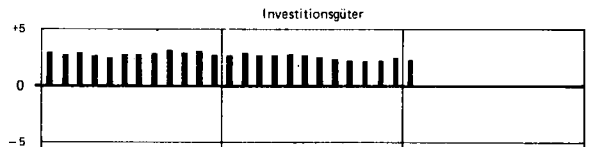
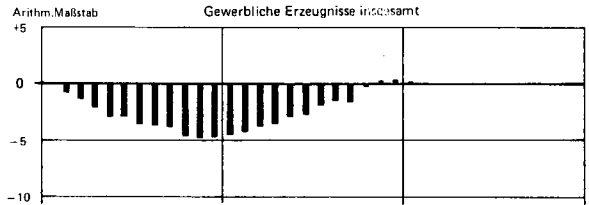

1 INDEX DER ERZEUGERPREISE GEWERBLICHER PRODUKTE (INLANDSABSATZ)

1.1 AKTUELLE ERGEBNISSE

1980 = 100

NR. DER LFD   WI-5- NR.   STEMA- TIK	WARENGRUPPE, -ZWEIG, KLASSE BZW. WARE	WAEGUNGS- ANTEIL AM GESAMT- INDEX IN PROMILLE	VERKET- TUNGS- FAKTOR 1)	1987		1988		VERAENDERUNG JAN. 1988 GEGENUEBER JAN. DEZ. 1987 IN PROZENT	
				DURCH- SCHNITT	JAN.	DEZ.	JAN.	JAN.	DEZ.
1	GEWERBLICHE ERZEUGNISSE INSGESAMT DARUNTER:	1 000	0,85375	115,6	115,9	116,1	116,0	+ 0,1	- 0,1
2	FERTIGERZEUGNISSE 2)	304,96	0,83362	115,0	117,6	118,3	118,3	+ 0,6	-
3	INVESTITIONSGUETER	14,46	0,85916	126,5	125,0	127,5	127,9	+ 2,3	+ 0,3
4	VERBRAUCHSGUETER (OHNE NAHRUNGS- U. GENUSSMITTEL)	163,50	0,81425	110,7	111,2	110,4	109,9	- 1,2	- 0,5
5	VERBRAUCHSGUETER (OHNE NAHRUNGS- UND GENUSSMITTEL, OHNE MINERALOELERZEUGNISSE)	125,45	0,86976	121,5	120,7	122,2	122,4	+ 1,4	+ 0,2
6	GEWERBLICHE ERZEUGNISSE INSGESAMT (OHNE ELEKTR., STROM, GAS, FERNWAERME UND WASSER)	885,85	0,85589	114,6	114,5	115,1	115,0	+ 0,4	- 0,1
7	GEWERBLICHE ERZEUGNISSE INSGESAMT (OHNE MINERALOEL- ERZEUGNISSE)	935,22	0,86930	116,4	116,4	119,0	115,1	+ 0,6	+ 0,1
8	GEWERBLICHE ERZEUGNISSE INSGESAMT (OHNE NE-METALLE UND -METALLHALBZEUG)	981,76	.	116,1	116,6	116,3	116,3	- 0,3	-
9 10/2122	ELEKTRISCHER STROM, GAS, FERNWAERME UND WASSER 3)	114,15	0,83860	123,7	127,4	123,8	124,0	- 2,7	+ 0,2
10 21	BERGBAULICHE ERZEUGNISSE (OHNE ERDGAS)	22,56	0,77116	126,2	125,4	127,1	126,2	+ 0,6	- 0,7
11	ERZEUGNISSE DES VERARBEITENDEN GEWERBES	863,29	0,85840	114,3	114,2	114,7	114,7	+ 0,4	-
12	ERZEUGNISSE DES VERARBEITENDEN GEWERBES (OHNE MINERALOELERZEUGNISSE)	795,51	0,87646	117,4	116,9	118,1	118,2	+ 1,1	+ 0,1
13	ERZEUGNISSE DES GRUNDSTOFF- UND PRODUKTIONS- GUETERGEWERBES	264,96	0,81765	102,4	103,1	102,6	101,9	- 1,2	+ 0,7
14 22	MINERALOELERZEUGNISSE	64,78	0,65832	76,2	80,6	73,2	71,3	-11,5	- 2,6
15 25	STEINE UND ERODEN, ASBESTWAREN, SCHLEIFMITTEL	29,36	0,81982	122,2	122,0	122,3	122,4	+ 0,3	+ 0,1
16 27	EISEN UND STAHL	31,52	0,97255	107,3	108,0	108,0	107,4	- 0,6	- 0,6
17 28	NE-METALLE UND -METALLHALBZEUG	18,24	0,76657	89,0	82,2	103,0	100,2	+21,9	- 2,7
18 29	GIESSEREIERZEUGNISSE	10,28	0,89945	126,5	125,4	127,6	127,4	+ 1,6	- 0,2
19 30	ERZEUGNISSE DER ZIEHEREIEN UND KALTWALZWERKE	7,89	.	113,8	114,9	112,5	112,5	- 2,1	-
20 40	CHEMISCHE ERZEUGNISSE	74,90	0,87968	110,9	111,2	110,6	110,5	- 0,6	- 0,1
21 521/527	FLACHGLAS UND GLASFASER	1,95	0,90481	116,0	116,1	116,2	116,8	+ 0,6	+ 0,5
22 53	SCHNITTHOLZ, SPERRHOLZ UND SONSTIGES BEARBEITETES HOLZ	9,24	0,75081	94,3	94,7	93,6	93,6	- 1,2	-
23 55	HOLZSCHLIFF, ZELLSTOFF, PAPIER UND PAPPE 4)	8,27	0,89880	113,7	113,6	113,3	113,5	- 0,1	+ 0,2
24 59	GUMMIWAREN	8,53	0,85072	124,3	123,9	125,5	124,2	+ 0,2	- 1,0
25	ERZEUGNISSE DES INVESTITIONSGUETER PRODUZIERENDEN GEWERBES	306,49	0,87534	123,3	122,3	124,1	124,5	+ 1,8	+ 0,3
26 302	ERZEUGNISSE DER STAHLVERFORMUNG	13,93	0,86146	118,6	119,6	118,2	118,5	- 0,9	+ 0,3
27 31	STAHLBAUERZEUGNISSE UND SCHIENENFAHRZEUGE	19,16	0,63262	127,0	125,8	127,6	127,8	+ 1,6	+ 0,2
28 32	MASCHINENBAUERZEUGNISSE (EINSCHL. ACKERSCHLEPPER)	71,48	0,84229	129,8	128,2	130,6	131,4	+ 2,5	+ 0,6
29 33	STRASSENFAHRZEUGE	73,59	0,86364	128,8	126,9	130,1	130,6	+ 2,9	+ 0,4
30 34E	BOOTE UND JACHTEN	0,05	0,84523	130,8	129,7	133,6	134,5	+ 3,7	+ 0,7
31 36	ELEKTROTECHNISCHE ERZEUGNISSE	79,95	0,92743	115,3	114,7	116,0	116,1	+ 1,2	+ 0,1
32 37	FEINMECHANISCHE UND OPTISCHE ERZEUGNISSE: UHREN	9,90	0,88645	118,7	118,1	119,2	119,9	+ 1,5	+ 0,6
33 38	EISEN-, BLECH- UND METALLWAREN	30,27	0,84918	122,2	121,5	122,5	122,7	+ 1,0	+ 0,2
34 50	BUEROMASCHINEN: DATENVERARBEITUNGSGERAETE UND -EINRICHTUNGEN	5,52	1,18256	96,9	99,8	94,9	94,5	- 5,3	- 0,4
35 70	FERTIGTEILBAUTEN IM HOCHBAU	2,64	.	125,1	123,7	126,1	125,7	+ 1,6	- 0,3
36	ERZEUGNISSE DES VERBRAUCHSGUETER PRODUZIERENDEN GEWERBES	157,83	0,85140	119,9	119,0	120,6	120,8	+ 1,5	+ 0,2
37 39	MUSIKINSTRUMENTE, SPIELWAREN, SPORTGERAETE, SCHMUCK, BELICHTETE FILME, FUELLHALTER U. AE.	4,85	0,69253	119,2	117,8	119,3	119,7	+ 1,6	+ 0,3
38 51	FEINKERAMISCHE ERZEUGNISSE	2,96	0,85018	125,2	123,8	125,9	126,1	+ 1,9	+ 0,2
39 522/524	HOHLGLAS UND VEREDELTES FLACHGLAS	5,65	0,84239	108,9	108,9	109,2	108,8	- 0,1	- 0,4
40 54	HOLZWAREN	28,20	0,80183	127,2	125,4	128,3	128,9	+ 2,8	+ 0,5
41 56	PAPIER- UND PAPPEWAREN	14,84	0,87240	120,5	120,2	120,7	120,6	+ 0,3	- 0,1
42 57	DRUCKEREIERZEUGNISSE	20,72	0,84125	121,9	120,9	122,6	122,4	+ 1,2	- 0,2
43 58	KUNSTSTOFFERZEUGNISSE	25,46	0,85366	111,4	110,6	112,3	112,8	+ 2,0	+ 0,4
44 61	LEDER	0,96	0,83242	125,5	125,9	126,8	127,3	+ 1,1	+ 0,4
45 62	LEDERWAREN UND SCHUHE	6,01	0,77946	121,3	120,7	121,7	122,0	+ 1,1	+ 0,2
46 63	TEXTILIEN	27,49	0,92366	118,1	117,7	118,5	118,7	+ 0,8	+ 0,2
47 64	BEKLEIDUNG	20,69	0,86691	122,2	121,5	122,8	122,9	+ 1,2	+ 0,1
48	ERZEUGNISSE DES NAHRUNGS- UND GENUSSMITTELGEWERBES	134,01	0,91830	110,5	111,6	110,5	110,5	- 1,0	-
49 68	ERZEUGNISSE DES ERNAHRUNGSGEWERBES	122,53	0,92952	108,3	109,5	108,3	108,3	- 1,1	-
50 69	TABAKWAREN	11,48	0,83943	134,0	134,2	134,0	134,0	- 0,1	-

FUSSNOTEN SIEHE S. 39

1 INDEX DER ERZEUGERPREISE GEWERBLICHER PRODUKTE (INLANDSABSATZ)

1.1 AKTUELLE ERGEBNISSE

1990 = 100

LFD NR.	NR. DER WIRTSCHAFTSSTREME-TIK	WARENGRUPPE, -ZWEIG, -KLASSE BZW. WARE	WÄGUNGSGESAMT-ANTEIL AM INDEX IN PROMILLE	VERKETTUNGSFAKTOR 1)	1987		1987		1988	VERÄNDERUNG GEGENÜBER 1987	
					DURCHSCHNITT	JAN.	DEZ.	JAN.	JAN. 1988	DEZ. 1987	IN PROZENT
51	10/2122	ELEKTRISCHER STROM, GAS, FERNWÄRME UND WASSER 3)	114,15	0,83860	123,7	127,4	123,8	124,0	- 2,7	+ 0,2	
52		ELEKTRISCHER STROM UND GAS	105,01	0,83424	123,2	127,1	123,2	123,2	- 3,1	-	
53	101	ELEKTRISCHER STROM DARUNTER:	64,91	0,88675	140,1	138,5	141,3	141,1	+ 1,9	- 0,1	
		BEI ABGABE AN									
54	1	PRIVATE HAUSHALTE	14,92	0,91055	143,9	141,6	145,7	145,3	+ 2,6	- 0,3	
55	2	LANDWIRTSCHAFTLICHE BETRIEBE	1,26	0,90816	146,2	143,7	148,1	147,6	+ 2,7	- 0,3	
56	3	GEWERBLICHE BETRIEBE	7,30	0,92257	134,3	132,0	135,9	135,2	+ 2,4	- 0,5	
57	4	SONDERABNEHMER	20,32	0,88366	138,7	136,3	140,4	139,9	+ 2,6	- 0,4	
58		STROM IN NIEDERSpannung	2,94	0,88643	134,9	132,6	136,6	135,8	+ 2,4	- 0,6	
59		STROM IN HOCHSPANNUNG	17,38	0,88366	139,4	136,9	141,1	140,6	+ 2,7	- 0,4	
60	103/2122	ORTSGAS UND ERDGAS	40,10	0,74081	95,7	108,5	93,9	94,2	-13,2	+ 0,3	
61	103	ORTSGAS	2,42	0,76137	96,2	105,9	94,7	94,5	-10,8	- 0,2	
		BEI ABGABE AN									
62	1	PRIVATE HAUSHALTE	0,91	0,79004	108,7	110,7	108,5	108,5	- 2,0	-	
63	2	HANDEL UND GEWERBE	0,07	0,80267	105,2	108,9	104,1	104,1	- 4,4	-	
64	3	INDUSTRIE	1,44	.	87,9	102,8	85,6	85,2	-17,1	- 0,5	
65		JAHRESABGABE 1 163 MWH	0,72	0,74186	88,1	101,6	86,1	85,9	-15,5	- 0,2	
66		JAHRESABGABE 11 630 MWH	0,72	0,76720	87,6	104,0	85,0	84,4	-18,6	- 0,7	
67	2122	ERDGAS	37,68	0,74097	95,7	108,7	93,9	94,2	-13,3	+ 0,3	
		DARUNTER:									
		BEI ABGABE AN									
68	1	PRIVATE HAUSHALTE	7,30	0,83219	103,3	107,7	102,1	102,5	- 4,8	+ 0,4	
69	2	HANDEL UND GEWERBE	1,29	0,81593	95,7	102,3	94,0	94,8	- 7,3	+ 0,9	
70	3	INDUSTRIE	7,79	0,73694	92,6	101,8	90,8	90,5	-11,1	- 0,3	
71		JAHRESABGABE 1 163 MWH	2,72	0,75956	91,5	100,8	89,3	89,1	-11,6	- 0,2	
72		JAHRESABGABE 11 630 MWH	2,83	0,72743	95,7	107,3	93,1	92,6	-13,7	- 0,5	
73		JAHRESABGABE 116 300 MWH	1,79	0,72541	86,9	92,3	87,6	87,5	- 5,2	- 0,1	
74		JAHRESABGABE UEBER 500 000 MWH	0,45	0,70415	103,0	111,6	98,1	97,3	-12,8	- 0,6	
75	105	FERNWÄRME	2,36	0,81422	128,2	135,4	124,9	125,0	- 7,7	+ 0,1	
76	1051	BELIEFERUNG EINES MEHRFAMILIENWOHNHAUSES	1,42	.	128,3	135,0	125,0	125,1	- 7,3	+ 0,1	
77	1052	BELIEFERUNG EINES NICHTWOHNGBAUEDES	0,94	.	128,2	136,0	124,7	124,8	- 6,2	+ 0,1	
78	107	WASSER	6,78	0,90751	130,5	129,5	132,2	136,7	+ 5,6	+ 3,4	
		DARUNTER:									
		BEI ABGABE AN									
79	1	PRIVATE HAUSHALTE	3,69	0,88959	134,0	132,8	136,7	141,1	+ 6,3	+ 3,2	
80	2	INDUSTRIE (TRINKWASSERQUALITÄT)	1,55	0,91498	131,6	130,9	133,0	140,9	+ 7,6	+ 5,9	
81	21	BERGBAULICHE ERZEUGNISSE (OHNE ERDGAS)	22,56	0,77116	126,2	125,4	127,1	126,2	+ 0,6	- 0,7	
82	211	ERZEUGNISSE DES KOHLENBERGBAUES	19,84	0,77513	131,4	130,6	132,1	132,1	+ 1,1	-	
83	2112	STEINKOHL E UND STEINKOHLBRIKETTS	10,70	0,76721	132,9	131,5	134,3	134,3	+ 2,1	-	
84	2112 10	RUHR-NUSSKOHLEN (FETT)	0,33	0,73498	131,7	130,3	133,0	133,0	+ 2,1	-	
85		AACHENER FETTKOHL E - 3/4-FETTKOHL E RUHR-FEINKOHL E	0,67	0,67157	138,8	137,7	139,8	139,8	+ 1,5	-	
86	3	GASFLAMM-KOHL E	0,54	0,77367	131,3	129,7	132,8	132,8	+ 2,4	-	
87	4	FETT-KOHL E (KRAFTWERKSKOHL E)	5,63	0,77721	131,9	130,3	133,4	133,4	+ 2,4	-	
88	5	RUHR-KOKSKOHL E, KOKSKOHL E II	1,87	0,79138	130,2	128,7	131,7	131,7	+ 2,3	-	
89	6	SAAR-REVI E R, FETTKOHL E (GEW. FEINKOHL E)	0,21	0,80848	136,9	136,9	136,9	136,9	-	-	
90	7	SAAR-REVI E R, EDELFLAMMKOHL E (GEW. FEINKOHL E)	1,08	0,75970	141,7	140,7	142,6	142,6	+ 1,4	-	
91	2112 40	RUHR-EIERBRIKETTS (ANTHRAZIT)	0,37	0,73774	127,7	127,7	127,7	127,7	-	-	
92	2114	BRAUNKOHL E, BRAUNKOHL BRIKETTS DARUNTER:	2,00	0,73390	167,2	167,0	167,7	167,0	-	- 0,4	
		DARUNTER:									
93	2114 30	BRAUNKOHL BRIKETTS	0,41	0,78258	161,7	160,6	163,9	160,6	-	- 2,0	
94	2116 11	RUHR-KOKS (HOCHOFENKOKS 4)	7,14	0,80036	119,0	119,0	119,0	119,0	-	-	
95	2121	INLAENDISCHES ERDOEL (ROH)	1,82	0,64054	68,1	59,5	73,7	63,0	+ 5,9	-14,5	
96	215/6	KALISALZE, STEIN- UND SALINENSALZ	0,90	0,89964	129,8	144,9	123,8	125,4	-13,5	+ 1,3	
97	2153	ABSATZFAEHIGE KALISALZE	0,59	0,87942	129,8	152,4	120,3	122,7	-19,5	+ 2,0	
98	2161	STEINSALZ	0,20	0,92871	132,1	133,5	132,5	132,5	- 0,7	-	
99	2165	SALINENSALZ (SIEDESALZ) EINSCHL. RAFFINADESALZ AUS STEINSALZROHFOERDERUNG	0,11	0,94450	125,8	125,1	126,7	126,7	+ 1,3	-	

FUSSNOTEN SIEHE S. 39



1 INDEX DER ERZEUGPREISE GEWERBLICHER PRODUKTE (INLANDSABSATZ)

1.1 AKTUELLE ERGEBNISSE

1980 = 100

LFD NR.	NR. DER WISSTEMA-TJK	WARENGRUPPE, -ZWEIG, -KLASSE BZW. WARE	WAEGUNGS- ANTEIL AM GESAMT- INDEX IN PROMILLE	VERKET- TUNGS- FAKTOR 1)	1987	1987		1988	VERAENDERUNG JAN. 1988 GEGENUEBER JAN. 1987 IN PROZENT	
					DURCH- SCHNITT	JAN.	DEZ.	JAN.	JAN.	DEZ.
100	22	MINERALOELERZEUGNISSE	64,78	0,65832	76,2	80,6	73,2	71,3	-11,5	-2,6
101	2211	ROHBENZIN (NAPHTA)	1,38	.	50,1	46,4	46,4	46,6	+0,4	+0,4
102	2212	KRAFTSTOFFE	35,17	0,75689	83,8	85,7	81,2	78,8	-8,1	-3,0
103	2213	MOTORENBENZIN	23,64	0,76969	85,9	85,9	82,6	80,0	-6,9	-3,1
104	2213	90 DIESELKRAFTSTOFF	11,53	0,72447	79,4	85,2	78,2	76,3	-10,4	-2,4
105	1	BEI ABGABE AN GROSSHAENDLER	4,03	0,72374	79,7	85,5	78,4	76,5	-10,5	-2,4
106	2	BEI ABGABE AN GEWERBLICHE VERBRAUCHER	7,50	0,72501	79,4	85,1	78,1	76,2	-10,5	-2,4
107	2217	HEIZOEL	19,86	0,53561	60,2	73,4	54,4	51,3	-30,1	-5,7
108	2217	10 HEIZOEL, EXTRA LEICHT	14,41	0,49806	58,1	69,9	53,7	50,2	-28,2	-6,5
109	1	BEI ABGABE AN GROSSHAENDLER	7,20	0,49679	56,0	67,6	51,2	47,4	-29,9	-7,4
110	2	BEI ABGABE AN VERBRAUCHER	7,21	0,49880	60,2	72,1	56,1	52,9	-26,6	-5,7
111	2217	50 HEIZOEL, SCHWER	5,45	0,61066	65,7	82,8	56,5	54,2	-34,5	-4,1
112	1	BEI ABNAHME VON 15 BIS 200 T IM MONAT	1,09	0,62015	67,1	84,4	58,3	55,7	-34,0	-4,5
113	2	BEI ABNAHME VON 201 BIS 2000 T IM MONAT	1,09	0,61992	67,0	84,1	58,2	55,6	-33,9	-4,5
114	3	BEI ABNAHME VON 2001 T UND MEHR IM MONAT	1,09	0,61389	66,9	84,2	58,1	55,4	-34,2	-4,6
115	4	AB RAFFINERIE IN KESSEL- ODER TANKKRAFTWAGEN	1,09	0,60501	64,5	81,0	55,4	53,6	-33,8	-3,2
116	5	AB RAFFINERIE IN LEICHTERN VON 650 T UND MEHR	1,09	0,59816	62,9	80,3	52,6	50,6	-37,0	-3,8
117	2231	FLUESSIGGAS	3,12	0,59425	58,0	57,3	65,0	61,3	+7,0	-5,7
118	2251	SCHMIEROLE	2,37	0,78713	130,3	128,8	129,8	129,2	+0,3	-0,5
119	2273	BITUMEN	2,88	0,67987	81,0	70,0	81,1	82,4	+32,0	+13,9
120	25	STEINE UND ERDEN, ASBESTWAREN, SCHLEIFMITTEL	29,36	0,81982	122,2	122,0	122,3	122,4	+0,3	+0,1
		DARUNTER:								
121	2511	NATURSTEINE	2,17	.	111,3	110,9	111,3	111,1	+0,2	-0,2
		DARUNTER:								
122	2511	11 EISENBAHNSCHOTTER	0,09	0,88561	110,0	109,2	110,2	109,9	+0,6	-0,3
123	2511	12 STRASSENSCHOTTER UND SPLITT	0,75	0,88487	108,0	107,0	108,2	108,2	+1,1	-
124	2511	18 EDELSPLITT UND BRECHSAND	0,29	0,91292	111,2	111,6	110,5	110,6	-0,9	+0,1
125	2511	19 GETEERTES UND ASPHALTIERTES MATERIAL	1,01	.	113,4	113,3	113,4	113,1	-0,2	-0,3
126	2516	SAND UND KIES	1,84	0,81904	131,6	130,6	132,3	132,2	+1,2	-0,1
127	2527	ANDERE BEARBEITETE NATURSTEINE	0,77	0,74941	137,3	135,1	138,6	138,7	+2,7	+0,1
128	2529	SCHLACKEN UND SCHLACKENERZEUGNISSE	0,60	0,81142	126,5	127,6	123,9	122,7	-3,8	-1,0
129	253	ZEMENT, BEARBEITETER KALK, GIPSERZEUGNISSE, MOERTEL UND TRANSPORTBETON	9,12	0,80537	130,2	130,3	130,2	130,5	+0,2	+0,2
		DARUNTER:								
130	2531	ZEMENT UND ZEMENTAENHLICHE BINDEMITTEL	3,21	0,82516	144,7	144,2	144,8	145,0	+0,6	+0,1
		DARUNTER:								
131	2531	51 PORTLANDZEMENT NACH DIN 1164	2,65	0,83742	141,8	141,3	141,9	142,2	+0,6	+0,2
132	2531	57 HOCHFESTZEMENT NACH DIN 1164	0,33	0,76838	158,2	158,2	158,0	158,0	-0,1	-
133	2532	BEARBEITETER KALK	1,00	0,82153	125,9	126,0	125,6	125,6	-0,3	-
134	2532	20 KALKSTEIN, KALKSPAT UND DOLOMITSTEIN, GEMAHLEN	0,12	0,84555	110,7	111,1	110,9	110,9	-0,2	-
135	2532	30 KALKSTEIN UND KALKSPAT, GEBRANNT, DOLOMIT- STEIN, GEBRANNT ODER GESINTERT	0,88	0,81747	127,9	128,0	127,6	127,6	-0,3	-
136	2533	ERZEUGNISSE AUS GIPS	0,59	0,87662	119,5	119,4	119,3	119,5	+0,1	+0,2
137	2536	00 TRANSPORTBETON	3,88	0,76202	122,1	122,9	122,1	122,5	-0,3	+0,3
138	254	GROBKERAMISCHE ERZEUGNISSE	4,62	0,79422	120,7	120,9	120,3	120,4	-0,4	+0,1
139	2541	ZIEGELERZEUGNISSE	2,09	0,73968	113,3	113,7	112,8	112,8	-0,8	-
		DARUNTER:								
140	2541	15 WINTERMAUERLOCHZIEGEL (HLZ)	0,76	0,74882	101,5	102,1	100,7	100,6	-1,5	-0,1
141	2541	21 FALZ- UND PFANNENDACHZIEGEL	0,42	0,73225	126,2	127,1	125,8	125,6	-1,2	-0,2
142	2545	GROBSTEINZEUG	0,21	0,80230	137,2	135,9	137,3	137,3	+1,0	-
143	2547	FEUERFESTE ERZEUGNISSE	2,32	.	125,8	125,9	125,6	125,7	-0,2	+0,1
144	255	BETONERZEUGNISSE (EINSCHL. KALKSANDSTEINE)	6,04	0,81965	108,5	108,2	108,9	108,9	+0,6	-
		DARUNTER:								
145	2551	KALKSANDSTEINE	0,59	0,77314	125,7	124,8	126,9	126,9	+1,7	-
146	2554	BETONERZEUGNISSE FUER DEN HOCHBAU	3,36	0,81314	107,6	106,8	108,1	108,2	+1,3	+0,1
		DARUNTER:								
147	2554	1 BAUSTOFFE AUS BIMS	0,24	0,64286	106,7	105,2	107,6	107,5	+2,2	-0,1
148	2554	6 BETONFERTIGTEILE	1,63	0,83762	99,5	98,9	100,1	100,1	+1,2	-
149	2554	7 BETONWERKSTEIN	0,35	0,76780	117,1	116,6	117,7	117,7	+0,9	-
150	2557	BETONERZEUGNISSE FUER DEN TIEF- UND STRASSENBAU	1,89	0,84143	105,2	106,0	105,0	105,1	-0,8	+0,1
		DARUNTER:								
151	2557	2 STAHLBETONROHRE (AUCH DRUCKROHRE)	0,22	.	92,7	92,2	92,8	92,7	+0,5	-0,1
152	2557	31 GEMUEGELPLATTEN UND BELAGPLATTEN	0,28	.	114,5	114,3	114,8	112,9	-1,2	-1,7
153	2557	37 BETONPFLASTERSTEINE	0,61	.	99,5	103,3	97,6	98,2	-4,9	+0,6
154	2565	ASBESTZEMENTWAREN	1,11	.	149,3	148,5	152,1	152,1	+2,4	-
155	257	ASBESTWAREN	1,20	.	114,9	117,1	113,9	114,2	-2,5	+0,3
		DARUNTER:								
156	2577	BREMS- UND KUPPLUNGSMATERIAL	0,97	.	110,5	113,3	109,4	109,8	-3,1	+0,4
157	2581	SCHLEIFSCHEIBEN UND SONSTIGE SCHLEIFKOEPPER	0,67	0,87377	132,2	129,6	133,0	133,0	+2,6	-

FUSSNOTEN SIEHE S. 39

1 INDEX DER ERZEUGERPREISE GEWERBLICHER PRODUKTE (INLANDSABSATZ)

1.1 AKTUELLE ERGEBNISSE

1980 = 100

LFD NR.	NR. DER WIRTSCHAFTSSTELLEN	WARENGRUPPE, -ZWEIG, -KLASSE BZW. WARE	WÄGUNGSAnteil am Gesamtindex in Promille	Vernetzungsfaktor 1)	1987		1988		Veränderung gegenüber Jan. 1987 in Prozent	
					Durchschnitt	Jan.	Dez.	Jan.	Jan. 1988	Dez. 1987
158	27	EISEN UND STAHL	31,52	0,97255	107,3	108,0	108,0	107,4	- 0,6	- 0,6
159	271	ERZEUGNISSE DER HOCHOFEN-, STAHL-, WARMWALZWERKE (OHNE FERROLEGIERUNGSWERKE)	26,42	0,96897	105,9	106,8	106,4	105,6	- 1,1	- 0,8
160	2711	ROHEISEN	0,37	0,98426	99,5	101,9	97,8	94,7	- 7,1	- 3,2
161	2714	VORGEWALZTES STAHLHALBZEUG	3,31	0,97174	113,4	113,3	114,9	114,9	+ 1,4	-
162	2715	WALZSTAHL	17,28	0,96308	104,3	105,5	103,6	103,4	- 2,0	- 0,2
163		WALZSTAHL (OHNE EDELSTAHL)	13,75		104,9	106,4	104,0	104,0	- 2,3	-
		DARUNTER:								
164	2715 10	EISENBAHNBOHRBAUSTOFFE (SCHIENEN U.A.)	0,37	0,92924	130,2	130,2	130,5	130,5	+ 0,2	-
165	2715 22 1	BREITFLANSCHTRAEGER	0,47	0,96067	105,2	111,4	102,5	102,5	- 8,0	-
166	2	FORMSTAHL	0,75	0,96621	101,4	105,7	99,5	99,5	- 5,9	-
167	2715 27 1	STABSTAHL AUS MASSENSTAHL (OHNE BETONSTAHL)	1,22	0,97792	105,2	106,0	105,2	105,2	- 0,8	-
168	2	STABSTAHL AUS EDELSTAHL	1,29	0,84415	106,0	106,3	106,0	104,8	- 1,4	- 1,1
169	3	BETONSTAHL	0,79	0,92948	77,2	77,9	78,8	77,3	- 0,8	- 1,5
170	2715 30	WALZDRAHT	2,18	0,92166	84,9	90,9	80,4	80,4	- 11,6	-
171	2715 42	BREITFLACHSTAHL	0,21	1,01775	124,0	124,3	120,9	120,9	- 2,7	-
172	2715 45	WARMBAND (BANDSTAHL)	1,61	0,94403	122,0	122,0	122,0	122,0	-	-
173	2715 47/51	GROBBLECH	3,68	0,96631	106,3	106,3	106,3	106,3	-	-
174	2715 47	GROBBLECH IM WARBREITBANDBEREICH	1,35	0,91456	107,2	107,2	107,2	107,2	-	-
175	2715 51	GROBBLECH IM QUARTOBEREICH	2,33	1,02414	105,6	105,8	105,8	105,8	-	-
176	2715 56	FEINBLECH, KALT GEWALZT, UNLEGIERT	2,24	0,89366	112,3	112,3	112,3	112,3	-	-
177	2716	WEITERVERARBEITETER WALZSTAHL	3,56	0,89503	124,2	125,3	123,7	123,6	- 1,4	- 0,1
		DARUNTER:								
178	2716 51	WEISSBLECH UND WEISSBAND	1,84	0,81748	114,7	115,7	114,4	114,2	- 1,3	- 0,2
179	2719 10	STAHLSCROT	1,88	1,03376	73,3	72,8	86,2	77,5	+ 6,5	- 10,1
180	273	ERZEUGNISSE DER STAHLROHRWERKE	3,59		113,5	111,4	115,5	115,6	+ 3,9	+ 0,3
		DARUNTER:								
181	2733 10/50	PRÄZISIONSSTAHLROHRE	0,84	0,97921	118,2	121,4	118,8	118,8	- 2,1	-
182	2735 10	SONSTIGE STAHLROHRE, NAHTLOS	1,41	1,05909	118,7	110,4	124,2	125,5	+ 13,7	+ 1,0
183	2735 50	SONSTIGE STAHLROHRE, GESCHWEISST	1,25	0,99697	104,0	105,1	103,2	102,3	- 2,7	- 0,9
184	274	ERZEUGNISSE DER SCHMIEDE-, PRESS- UND HAMMERWERKE	1,51	0,93060	118,8	122,1	118,6	118,6	- 2,5	-
185	28	NE-METALLE UND -METALLHALBZEUG	18,24	0,76657	89,0	82,2	103,0	100,2	+ 21,9	- 2,7
186	281	NE-METALLE UND EDELMETALLE, ROH	9,22	0,70620	79,1	70,1	94,2	92,6	+ 32,1	- 1,7
187	2811	LEICHTMETALLE (HÜETTENALUMINIUM)	4,35	0,71200	87,9	81,7	99,2	99,0	+ 21,2	- 0,2
188	2813	SCHWERMETALLE	4,09		76,4	63,6	99,1	95,7	+ 50,5	- 3,4
189	2813 11	ELEKTROLYTKUPFER (KATHODEN)	2,43	0,88167	78,7	62,2	115,7	108,8	+ 74,9	- 6,0
190	2813 17	KUPFERLEGIERUNGEN	0,32	0,99277	83,9	80,6	94,0	96,1	+ 19,2	- 2,2
191	2813 21	HÜETTENWEICH- UND FEINBLECH	0,86	0,66959	63,8	51,4	64,2	65,7	+ 27,8	+ 2,3
192	2813 32	ROHZINK (HÜETTENZINK)	0,36	1,28803	96,3	94,8	95,0	97,5	+ 2,6	+ 2,6
193	2813 41	ZINN (NICHT LEGIERT) 16)	0,12	0,62936	40,4	41,9	37,4	37,3	- 11,0	- 0,3
194	2817	EDELMETALLE	0,78		44,3	38,7	41,3	41,1	+ 6,2	- 0,5
195	2817 10	SILBER	0,56	0,29198	33,4	27,1	29,4	29,4	+ 8,5	-
196	2817 20	GOLD	0,22	0,28370	72,1	68,3	71,6	70,9	+ 3,8	- 1,0
197	284	NE-METALLHALBZEUG UND EDELMETALLHALBZEUG	9,02	0,85155	99,1	94,7	112,0	108,0	+ 14,0	- 3,6
		DARUNTER:								
198	2841	HALBZEUG AUS ALUMINIUM UND ALUMINIUMLEGIERUNGEN	4,10	0,77000	99,9	101,1	102,9	103,3	+ 2,2	+ 0,4
199	2843	HALBZEUG AUS KUPFER UND KUPFERLEGIERUNGEN	4,71	0,91870	98,1	88,8	120,1	112,0	+ 26,1	- 6,7
200	29	GIESSEIERERZEUGNISSE	10,28	0,85945	126,5	125,4	127,6	127,4	+ 1,6	- 0,2
201	291	EISEN-, STAHL- UND TEMPERGUSS	7,16	0,85371	131,2	130,5	131,9	131,6	+ 0,8	- 0,2
		DARUNTER:								
202	1	SERIENFERTIGUNG	4,98	0,84704	130,9	130,0	131,9	131,6	+ 1,2	- 0,2
203	2	EINZELFERTIGUNG	1,77	0,85139	133,6	132,8	133,7	133,3	+ 0,4	- 0,3
		DAVON:								
204	2911 1	EISENGUSS	4,20	0,85169	129,5	128,5	130,4	130,2	+ 1,3	- 0,2
205	1	SERIENFERTIGUNG	3,44	0,85162	130,1	129,1	131,1	131,0	+ 1,5	- 0,1
206	2	EINZELFERTIGUNG	0,76	0,85434	126,8	125,7	127,4	126,5	+ 0,6	- 0,7
207	2	GUSSEISEN MIT KUGELGRAPHIT	0,74	0,91494	125,1	126,0	125,1	125,1	- 0,7	-
208	1	SERIENFERTIGUNG	0,27	0,87835	125,1	124,7	125,2	124,6	+ 0,1	- 0,5
209	2	EINZELFERTIGUNG	0,06	0,85521	133,8	133,3	134,1	134,1	+ 0,6	-
210	3	DRUCKROHRE	0,41	0,95156	123,8	125,7	123,8	124,2	- 1,2	+ 0,3
211	2914	STAHLGUSS	1,58	0,82533	141,6	141,2	142,0	141,4	+ 0,1	- 0,4
212	1	SERIENFERTIGUNG	0,63	0,79209	145,3	145,2	146,9	145,8	+ 0,2	- 1,0
213	2	EINZELFERTIGUNG	0,95	0,84947	139,1	138,5	138,7	138,7	+ 0,1	-
214	2917	TEMPERGUSS	0,64	0,85753	123,2	122,1	124,2	124,4	+ 1,9	+ 0,2
215	295	NE-METALLGUSS	3,12	0,87173	115,8	113,7	117,8	117,6	+ 3,4	- 0,2
216	2951	LEICHTMETALLGUSS	2,25	0,85447	117,6	114,9	119,7	119,4	+ 3,9	- 0,3
217	2954	SCHWERMETALLGUSS	0,87	0,91397	111,0	110,7	112,9	112,8	+ 1,9	- 0,1

FUSSNOTEN SIEHE S. 39

## 1 INDEX DER ERZEUGERPREISE GEWERBLICHER PRODUKTE (INLANDSABSATZ)

## 1.1 AKTUELLE ERGEBNISSE

1980 = 100

NR. DER LFD. WI- NR. STEMA- TIK	WARENGRUPPE - ZWEIG, -KLASSE BZW. WARE	WÄGUNGSGESAMT- INDEX IN PROMILLE	VERKÄUF- FAKTOR 1)	1987		1988		VERÄNDERUNG GEGENÜBER JAN. 1988	
				DURCH- SCHNITT	JAN.	DEZ.	JAN.	JAN.	DEZ.
218 30	ERZEUGNISSE DER ZIEHEREIEN UND KALTWALZWERKE UND DER STAHLVERFORMUNG	21,82	0,89397	116,8	117,9	116,2	116,3	- 1,4	+ 0,1
219 301	ERZEUGNISSE DER ZIEHEREIEN UND KALTWALZWERKE	7,89	.	113,8	114,9	112,5	112,5	- 2,1	-
220	NACHRICHTLICH WI-NRN. 301 UND 2733 10/50	.	0,94929	114,2	115,5	113,1	113,1	- 2,1	-
221 3011	KALTWALZWERKS- UND ZIEHEREIERZEUGNISSE (OHNE DRAHT)	3,57	0,91923	124,1	123,4	124,6	124,6	+ 1,0	-
222 3011 10	BLANKSTAHL	1,31	0,90868	119,8	119,8	119,8	119,8	-	-
223 3011 50	KALTBAND	2,26	0,92545	126,6	125,5	127,4	127,4	+ 1,5	-
224 3015	KALT GEZOGENER DRAHT	1,65	0,95688	112,5	115,5	110,1	110,1	- 4,7	-
225 3017	DRAHTERZEUGNISSE	2,67	.	100,7	103,3	97,8	97,8	- 5,3	-
	DARUNTER:								
226 3017 36	BAUSTAHLMATTEN	1,21	.	79,3	83,4	74,2	74,2	- 11,0	-
227 302	ERZEUGNISSE DER STAHLVERFORMUNG	13,93	0,86146	118,6	119,6	118,2	118,5	- 0,9	+ 0,3
228 3021	GESENK-, SPEZIAL- UND LEICHTE FREIFORMSCHMIEDEST, DARUNTER:	4,61	0,85111	120,7	121,2	120,0	120,9	- 0,2	+ 0,8
229 3021 10	GESENKSCHMIEDESTUECKE	3,87	0,85153	121,3	121,7	121,5	122,0	+ 0,2	+ 0,4
230 3022	SCHWERE PRESS-, ZIEH- UND STANZTEILE	1,96	0,86656	114,9	116,5	114,7	114,6	- 1,6	- 0,1
231 3023	FEDERN AUS STAHL UND NE-METALLEN	1,92	0,87046	118,1	118,0	118,2	117,5	- 0,4	- 0,6
232 3024	KETTEN	0,54	.	108,5	108,9	108,4	108,4	- 0,5	-
233 3025	SCHRAUBEN, NORM- UND FASSONDREHTEILE AUS STAHL UND NE-METALLEN	4,90	0,85600	119,5	121,3	119,1	119,3	- 1,6	+ 0,2
	DARUNTER:								
234 3025 60	FASSONDREHTEILE ALLER ART	2,45	.	121,8	122,0	122,8	123,4	+ 1,1	+ 0,5
235 31	STAHLBAUERZEUGNISSE UND SCHIENENFAHRZEUGE	19,16	0,83262	127,0	128,8	127,6	127,8	+ 1,6	+ 0,2
236 311	STAHL- UND LEICHTMETALLKONSTRUKTIONEN DARUNTER:	11,45	0,86121	126,8	126,1	127,0	127,1	+ 0,8	+ 0,1
237 3111	HOCHBAUKONSTRUKTIONEN AUS STAHL UND LEICHTMETALL DARUNTER:	4,05	0,87523	122,4	121,6	123,1	123,2	+ 1,3	+ 0,1
238 3111 3	HALLEN	1,18	0,80271	121,8	121,4	122,4	122,4	+ 0,8	-
239 3111 51	GITTERMASTE UND -TUERME, ROHRMASTE UND -TUERME, UEBERWIEGEND AUS STAHL	0,27	0,91357	126,9	126,0	127,6	128,3	+ 1,8	+ 0,5
240 3112	BRUECKEN AUS STAHL UND LEICHTMETALL	0,27	.	123,3	121,9	124,3	124,3	+ 2,0	-
241 3119	BAUELEMENTE AUS STAHL UND LEICHTMETALL DARUNTER:	4,87	0,82668	132,8	131,1	133,7	133,8	+ 2,1	+ 0,1
242 3119 10	TORE UND TUEREN	1,81	0,90429	140,3	136,7	142,0	141,7	+ 3,7	- 0,2
243 3119 2	FENSTER	2,33	0,79503	126,8	126,1	127,4	127,7	+ 1,3	+ 0,2
244 312	WEICHEN, KREUZUNGEN U.AE. GLEISMATERIAL	0,23	0,87693	116,3	115,7	116,6	116,6	+ 0,8	-
245 315	DAMPFKESSEL, BEHAELTER UND ROHRLEITUNGEN DARUNTER:	5,43	0,79042	128,7	126,6	130,2	130,6	+ 3,2	+ 0,3
246 3151	DAMPFKESSEL	1,47	0,77840	130,3	128,2	131,4	131,6	+ 2,7	+ 0,2
247 3155	BEHAELTER (ORTSFEST) UND KESSELSCHMIEDEERZEUGNISSE	1,28	.	124,3	123,3	125,6	125,8	+ 2,0	+ 0,2
248 3156	ROHRLEITUNGEN	0,90	.	139,2	136,5	143,3	144,1	+ 5,6	+ 0,6
249 317	SCHIENENFAHRZEUGE DARUNTER:	2,05	.	124,6	123,3	125,5	125,7	+ 1,9	+ 0,2
250 3173	EISENBahnWAGEN	1,37	0,91948	120,8	119,5	121,1	121,4	+ 1,6	+ 0,2
251 32	MASCHINENBAUERZEUGNISSE (EINSCHL. ACKERSCHLEPPER)	71,48	0,84229	129,8	128,2	130,6	131,4	+ 2,5	+ 0,6
252	NACHRICHTLICH WI-NRN. 32 UND 50	.	0,85828	127,4	126,2	128,0	128,8	+ 2,1	+ 0,6
253	GEWERBLICHE ARBEITSMASCHINEN	42,56	0,83694	131,8	129,9	132,8	133,4	+ 2,7	+ 0,5
254 3211/12	METALLBEARBEITUNGSMASCHINEN	7,27	0,80869	137,4	135,1	138,5	139,3	+ 3,1	+ 0,6
255 3211	METALLBEARBEITUNGSMASCHINEN DER SPANABHEBENDEN FORMUNG	5,04	0,79786	138,6	136,1	139,5	140,4	+ 3,2	+ 0,6
256 3211 1	HOBEL-, STOSS- UND RAUMMASCHINEN	0,09	0,80281	139,2	136,0	140,4	141,9	+ 4,3	+ 1,1
257 3211 2	DREHMASCHINEN, AUSSENGEWINDESCHNEIDMASCHINEN UND ABSTECHEMASCHINEN	0,83	0,81095	137,8	135,9	138,7	139,6	+ 2,7	+ 0,6
258 3211 3	REVOLVERDREHMASCHINEN UND DREHAUTOMATEN	0,92	0,78931	138,6	137,5	139,1	138,8	+ 0,9	- 0,2
259 3211 4	BOHRMASCHINEN UND INNENGEWINDESCHNEIDMASCHINEN	0,40	0,80827	134,9	132,8	135,7	136,2	+ 2,6	+ 0,4
260 3211 5	FRAESMASCHINEN, WAAGERECHT-BOHR- UND -FRAESWERKE	1,10	0,78905	134,0	131,3	135,2	135,9	+ 3,5	+ 0,5
261 3211 6	SAEGE- UND FEILMASCHINEN	0,25	0,77277	140,2	137,7	141,3	140,0	+ 1,7	- 0,9
262 3211 7	SCHLEIF-, LAEPP- UND POLIERMASCHINEN	1,13	0,81230	141,9	138,7	143,1	145,5	+ 4,9	+ 1,7
263 3211 8	VERZAHNMASCHINEN	0,32	0,77150	147,0	142,2	148,2	150,1	+ 5,6	+ 1,3
264 3212	METALLBEARBEITUNGSMASCHINEN DER SPANLOSEN FORMUNG	2,23	0,82906	134,9	132,8	136,3	136,7	+ 2,9	+ 0,3
265 3212 1	HAEMMER, SCHMIEDEMASCHINEN, NIETMASCHINEN, BIEGE- UND RICHTMASCHINEN, ZIEHBAENKE	0,27	0,85063	133,4	132,1	133,9	135,0	+ 2,2	+ 0,8
266 3212 2	PRESSEN MIT MECHANISCHEM ANTRIEB	0,48	0,89202	137,6	135,4	139,7	139,7	+ 3,2	-
267 3212 3	PRESSEN MIT HYDRAULISCHEM ANTRIEB	0,43	0,81450	131,5	128,6	132,8	133,3	+ 3,7	+ 0,4
268 3212 4	BLECHBEARBEITUNGSMASCHINEN	0,47	0,80496	139,9	137,3	141,4	141,7	+ 3,2	+ 0,2
269 3212 5	DRAHTBE- UND -VERARBEITUNGSMASCHINEN	0,41	0,80622	130,1	128,7	131,3	131,7	+ 2,3	+ 0,3
270 3212 6	SONDERMASCHINEN ZUR HERSTELLUNG VON BOLZEN, SCHRAUBEN, NIETEN, MUTTERN U. DGL.	0,17	0,84669	135,4	134,0	137,1	138,4	+ 3,3	+ 0,9
271 3214	INDUSTRIEOEFEN	0,24	.	130,2	128,6	131,3	132,8	+ 3,3	+ 1,1
272 3215	GLIESSEREMASCHINEN	0,37	0,81266	130,0	127,5	131,1	132,4	+ 3,8	+ 1,0
273 3216	PRUEFMASCHINEN	0,40	.	135,7	133,1	136,5	136,8	+ 2,8	+ 0,2

FUSSNOTEN SIEHE S. 39

1 INDEX DER ERZEUGERPREISE GEWERBLICHER PRODUKTE (INLANDSABSAZ)

1.1 AKTUELLE ERGEBNISSE

1980 = 100

LFD NR.	NR. DER WI-SY- STEMA- TIK	WARENGRUPPE, -ZWEIG, -KLASSE BZW. WARE	WAEGUNGS- ANTEIL AM GESAMT- INDEX IN PROMILLE	VERKET- TUNGS- FAKTOR 1)	1987		1988		VERAENDERUNG JAN. 1988 GEGENUEBER JAN. DEZ. 1987 IN PRZENT	
					DURCH- SCHNITT	JAN.	DEZ.	JAN.		
274	3217	HOLZBE- UND -VERARBEITUNGSMASCHINEN	1,54	0,83819	132,5	129,9	133,5	134,4	+ 3,5	+ 0,7
		DARUNTER:								
275	3217 1	SAEGEMASCHINEN	0,21	0,78705	134,3	131,1	136,4	136,7	+ 4,3	+ 0,2
276	3217 2	HOBEL-, FRAES-, BOHR- UND STEMASCHINEN	0,23	0,80542	140,0	136,8	141,5	144,5	+ 5,6	+ 2,1
277	3217 3	DREH-, KOPIER-, SCHLEIF- UND POLIERMASCHINEN	0,06	0,79311	130,9	129,8	131,8	132,8	+ 2,3	+ 0,8
278	3218	MASCHINEN UND PRAEZISIONSWERKZEUGE FUER DIE METALL- UND WERKSTOFFBEARBEITUNG	2,54	.	127,3	124,8	129,0	128,3	+ 2,8	- 0,5
279	3219	SCHWEISSGERAETE UND -MASCHINEN (OHNE ELEKTRISCHE)	0,24	0,84952	122,9	122,1	123,3	123,4	+ 1,1	+ 0,1
280	3231	VERDICHTER UND VAKUUMPUMPEN, DRUCKLUFTGERAETE, -WERKZEUGE UND -BREMSEN	1,49	0,83164	133,8	131,6	134,7	135,5	+ 3,0	+ 0,6
		DARUNTER:								
281	3231 1	VERDICHTER (ORTSFEST)	0,66	0,82742	135,9	134,2	136,5	137,0	+ 2,1	+ 0,4
282	1	OSZILLIERENDE VERDICHTER	0,17	0,84025	131,5	128,8	132,8	133,0	+ 3,3	+ 0,2
283	2	ROTIERENDE VERDICHTER	0,49	0,81826	137,4	136,1	137,7	136,4	+ 1,7	+ 0,5
284	3231 2	FAHRBARE VERDICHTER ALS ANHAENGER	0,08	0,88173	102,4	102,3	103,0	102,8	+ 0,5	- 0,2
285	3231 4	DRUCKLUFTGERAETE	0,12	0,86372	123,3	121,9	124,0	124,3	+ 2,0	+ 0,2
286	3231 7	DRUCKLUFTWERKZEUGE	0,06	0,88950	130,0	128,1	130,8	131,3	+ 2,5	+ 0,4
287	3234	FLUESSIGKEITSPUMPEN	2,33	0,87309	131,5	128,7	132,7	133,3	+ 3,6	+ 0,5
		DARUNTER:								
288	3234 2	VERDRAENGERPUMPEN OSZILLIERENDER BAUART	0,67	0,84470	134,5	131,9	135,2	136,0	+ 3,1	+ 0,6
289	3234 3	VERDRAENGERPUMPEN ROTIERENDER BAUART	0,41	.	130,9	128,6	131,9	132,5	+ 3,3	+ 0,8
290	3234 4	KREISELPUMPEN	0,74	0,85120	136,3	132,3	136,4	138,8	+ 4,9	+ 0,2
291	3235	MASCHINEN FUER DIE VERARBEITUNG VON GUMMI UND KUNSTSTOFF	2,16	0,83700	134,8	133,1	135,7	136,0	+ 2,2	+ 0,2
		DARUNTER:								
292	3235 1	ZERKLEINERUNGSMASCHINEN, MISCHER, KNETER, RUEHRWERKE	0,18	0,80311	138,0	134,5	139,2	139,2	+ 3,5	-
293	3235 3	SCHNECKENPRESSEN (EXTRUDER)	0,47	0,84537	130,2	129,2	130,8	131,3	+ 1,6	+ 0,4
294	3235 4	HOHLKOEPPERBLAS- UND SPRITZGIESSMASCHINEN	0,78	0,84136	132,0	130,0	133,3	134,3	+ 3,3	+ 0,8
		DARUNTER:								
295	3235 45	SPRITZGIESSMASCHINEN	0,59	0,84544	130,2	128,7	131,2	132,2	+ 2,7	+ 0,6
296	3236	BAUMASCHINEN	3,91	0,87896	123,9	122,7	124,7	125,0	+ 1,9	+ 0,2
		DARUNTER:								
297	3236 1	BETONMISCHER, BETONMISCHANLAGEN, BETONPUMPEN	0,50	0,85576	125,5	123,9	126,9	127,1	+ 2,6	+ 0,2
		DARUNTER:								
298	3236 14	BETONMISCHER FUER BAUSTELLEN UND BETONWERKE	0,21	0,85414	127,7	125,5	130,2	130,6	+ 4,1	+ 0,3
299	3236 2	TURMDREHKRANE FUER BAUSTELLEN	0,18	0,85689	121,6	120,3	122,7	122,7	+ 2,0	-
300	3236 6	BAGGER	1,00	0,86047	129,3	127,9	130,6	130,9	+ 2,3	+ 0,2
301	3236 7	STRASSENBAUMASCHINEN UND GLEISBAUMASCHINEN	0,85	0,85564	120,9	120,0	121,3	122,2	+ 1,8	+ 0,7
		DARUNTER:								
302	3236 75/76	STRASSENWALZEN (STATISCHE WALZEN, VIBRATIONSWALZEN)	0,34	0,86554	118,8	118,0	119,4	120,5	+ 2,1	+ 0,9
303	3236 8	ERDBAUGERAETE	1,05	0,83163	115,8	119,2	120,1	120,4	+ 1,0	+ 0,2
		DARUNTER:								
304	3236 82/83	RAD- UND RAUPENLADER	0,78	.	115,7	115,5	115,8	115,8	+ 0,3	-
305	3237	BAUSTOFF-, KERAMIK- UND GLASMASCHINEN	1,23	.	133,6	131,9	134,6	135,5	+ 2,7	+ 0,7
		DARUNTER:								
306	3237 2	ZERKLEINERUNGS- UND SIEBMASCHINEN FUER ANDERE INDUSTRIEN	0,12	0,81229	126,7	124,8	128,1	129,3	+ 3,6	+ 0,9
307	3237 3	MASCHINEN UND EINRICHTUNGEN ZUR HERSTELLUNG ZEMENT-, KALK-, GIPS- UND ASPHALTGEBUNDENER BAUELEMENTE U. AE.	0,28	.	135,2	132,7	136,2	136,2	+ 2,6	-
308	3237 5	KERAMIKMASCHINEN	0,47	0,82606	135,3	133,7	136,4	138,3	+ 3,4	+ 1,4
309	3245	NAHRUNGSMITTELMASCHINEN	1,36	0,82551	137,6	135,3	138,4	139,5	+ 3,1	+ 0,8
		DARUNTER:								
310	3245 3	BAECKEREI- UND KONFITOREN- UND -OFEN, TEIGWAREN- UND DAUERBACKWARENHERSTELLUNGSMASCH.	0,36	.	139,9	138,1	141,2	142,5	+ 3,2	+ 0,9
311	3245 4	MASCHINEN UND EINRICHTUNGEN FUER DIE FLEISCHVERARBEITUNG	0,31	.	140,9	137,2	142,0	142,3	+ 3,7	+ 0,2
312	3246	MASCHINEN FUER VERWANDTE GEBIETE DER NAHRUNGSMITTELHERSTELLUNG	2,74	0,82727	141,7	139,9	143,0	144,2	+ 3,1	+ 0,8
		DARUNTER:								
313	3246 1	BRAUEREI-, KELLEREI- UND GETRAENKEHERSTELLUNGS- MASCHINEN	0,69	.	123,5	122,7	123,6	123,6	+ 0,7	-
314	3246 2	MASCHINEN UND EINRICHTUNGEN FUER GROSSKUECHEN UND GASTWIRTSCHAFTEN	0,31	.	128,0	124,8	130,6	131,5	+ 5,4	+ 0,7
315	3246 8/9	VERPACKUNGSMASCHINEN	1,16	0,78859	148,5	146,7	150,5	152,5	+ 4,0	+ 1,3
316	3254	MASCHINEN UND EINRICHTUNGEN FUER DEN BERGBAU	1,72	0,84724	126,3	125,9	126,1	126,5	+ 0,6	+ 0,3
		DARUNTER:								
317	3254 1	GEWINNUNGSMASCHINEN FUER DEN BERGBAU UNTERTAG	0,24	0,83436	124,8	124,3	125,3	125,3	+ 0,8	-
318	3254 2	STREB- UND STRECKENFOERDERMITTEL	0,68	.	121,9	121,8	120,3	121,3	+ 0,4	+ 0,8
319	3255-59	FOERDERMITTEL	5,15	0,89542	126,0	124,3	127,1	127,5	+ 2,6	+ 0,3
320	3255	KRANE UND HEBEZEUGE	1,32	0,91528	125,9	124,7	127,8	128,2	+ 2,8	+ 0,3
321	3256	SERIENHEBEZEUGE UND HANDBETRIEBENE KRANE	0,66	.	128,3	125,5	129,6	130,4	+ 3,9	+ 0,6
322	3257	FLURFOERDERZEUGE	1,23	0,93624	127,4	125,1	128,3	128,2	+ 2,5	- 0,1
		DARUNTER:								
323	3257 1	GABELSTAPLER	1,06	.	128,6	126,3	129,4	129,2	+ 2,3	- 0,2
324	3258	STETIGFOERDERER, GLEIS- UND DRAHTSEILFOERDERER	1,31	0,91644	125,4	124,4	126,0	126,9	+ 2,0	+ 0,7
325	3259	AUFZUEGE	0,63	0,84529	122,3	120,8	123,2	123,1	+ 1,9	- 0,1

FUSSNOTEN SIEHE S. 39

1 INDEX DER ERZEUGERPREISE GEWERBLICHER PRODUKTE (INLANDSABSATZ)

1.1 AKTUELLE ERGEBNISSE

1980 = 100

LFD NR.	WI-SY-STEMATIK	WARENGRUPPE, -ZWEIG, -KLASSE BZW. WARE	WAEGUNGS- ANTEIL AM GESAMT- INDEX IN PROMILLE	VERKET- TUNGS- FAKTOR 1)	1987		1988		VERAENDERUNG GEGENUEBER JAN. 1987 IN PROZENT	
					DURCH- SCHNITT	JAN.	DEZ.	JAN.	JAN.	DEZ.
326	3261	PAPIER- UND DRUCKEREIMASCHINEN	4,16	0,77698	131,4	129,2	131,8	132,7	+ 2,7	+ 0,7
327	3261	PAPIERMASCHINEN	1,75	0,77949	134,5	132,5	135,7	136,1	+ 2,5	+ 0,3
328	3261	PAPIERHERSTELLUNGS- UND -ZURICHTUNGSMASCHINEN	0,87	.	136,1	134,1	137,3	137,7	+ 2,7	+ 0,3
329	3261	PAPIERVERARBEITUNGSMASCHINEN	0,88	.	132,9	131,4	134,2	134,6	+ 2,4	+ 0,3
330	3261	DRUCKMASCHINEN, DRUCKEREIHILFSMASCHINEN U. AE.	2,41	0,77313	129,1	126,6	129,0	130,2	+ 2,8	+ 0,9
331	3265	TEXTILMASCHINEN	2,13	0,88780	131,6	130,1	132,4	133,1	+ 2,3	+ 0,5
332	3266	ZUBEHOERTEILE FUER TEXTILMASCHINEN	0,59	.	130,4	129,1	130,9	132,0	+ 2,2	+ 0,8
333	3267	NAEHMASCHINEN	0,62	0,84434	131,9	131,4	132,1	135,8	+ 3,3	+ 2,8
334	3268	WAESCHEREI- UND VERWANDTE MASCHINEN FUER GEWERBLICHE ZWECKE	0,23	0,81896	129,2	126,8	130,3	130,5	+ 2,9	+ 0,2
335	3269	SCHUH- UND LEDERINDUSTRIEMASCHINEN	0,14	0,85057	132,3	131,4	133,3	134,8	+ 2,6	+ 1,1
UEBRIGE MASCHINENBAUERZEUGNISSE										
DARUNTER:										
336	322	KRAFTMASCHINEN 5)	3,41	0,84733	127,2	125,8	127,9	131,8	+ 4,8	+ 3,0
DARUNTER:										
337	3223	DIESELMOTOREN	2,42	0,83171	123,3	121,9	123,9	125,4	+ 2,9	+ 1,2
338	3232	LUFTTECHNISCHE EINZELAPPARATE UND ANLAGEN	2,14	.	132,1	130,2	132,8	133,4	+ 2,5	+ 0,5
339	3233	KAELTENMASCHINEN UND -ANLAGEN	1,05	0,86728	129,2	128,2	129,4	131,8	+ 2,8	+ 1,9
340	3239	TROCKNUNGSANLAGEN UND -MASCHINEN	0,78	0,84798	136,3	135,2	137,1	138,3	+ 2,3	+ 0,9
341	3241	LANDMASCHINEN	2,16	0,88341	129,1	128,2	130,6	130,8	+ 2,0	+ 0,2
342	3241	MASCHINEN UND GERAETE FUER DIE BODENBEARBEITUNG UND -PFLEGE	0,22	0,84603	122,9	122,2	123,7	124,3	+ 1,7	+ 0,5
343	3241	MASCHINEN UND GERAETE ZUM SAEEN, PFLANZEN UND DJENGEN	0,20	0,88070	132,1	131,1	132,8	133,6	+ 1,9	+ 0,6
344	3241	MASCHINEN UND GERAETE FUER DEN PFLANZENSCHUTZ	0,09	0,87925	128,4	127,6	130,4	130,4	+ 2,2	-
345	3241	ERNTEMASCHINEN FUER HALMGUT	1,20	0,89412	131,2	130,3	133,5	133,5	+ 2,5	-
346	3241	ERNTEMASCHINEN FUER HACK- UND SONST. FELDFRUECHTE	0,11	.	130,8	129,1	130,5	130,7	+ 1,2	+ 0,2
347	3241	MASCHINEN UND GERAETE FUER DIE TIERHALTUNG	0,11	0,84211	127,5	125,8	128,9	129,3	+ 2,8	+ 0,3
348	3241	RASENMAEHER	0,23	.	121,2	121,0	121,3	121,3	+ 0,2	-
349	3242	LANDWIRTSCHAFTLICHE FOERDER- UND TRANSPORTMITTEL	0,30	.	136,5	135,4	138,1	138,2	+ 2,1	+ 0,1
350	3243	MILCHWIRTSCHAFTLICHE MASCHINEN	0,22	0,91580	128,7	126,5	129,3	131,7	+ 4,1	+ 1,9
351	3244	ACKERSCHLEPPER	2,42	0,84841	124,1	123,4	124,7	125,4	+ 1,6	+ 0,5
352	3251	EINZELAPPARATE UND -MASCHINEN FUER DIE CHEMISCHE UND VERWANDTE INDUSTRIE	1,58	.	128,7	127,2	129,5	129,9	+ 2,1	+ 0,3
353	3264	GROSS- UND SCHNELLWAAGEN	0,51	.	99,4	99,4	99,6	99,5	+ 0,1	- 0,1
354	3271	FEUERWEHRGERAETE	0,26	.	129,4	127,2	130,6	132,2	+ 3,9	+ 1,2
355	3272	ARMATUREN	4,68	0,83822	125,4	124,2	126,0	127,2	+ 2,4	+ 1,0
DARUNTER:										
356	3272	SCHWERARMATUREN IN STANDARDAUSFUEHRUNG	1,05	.	135,5	134,3	136,2	138,0	+ 2,8	+ 1,3
357	3272	SCHWERARMATUREN FUER SONDERVERWENDUNGEN	0,24	.	132,6	131,2	133,7	134,1	+ 2,2	+ 0,3
358	3272	SANITAERE ARMATUREN	1,38	0,84768	113,2	112,3	113,9	114,5	+ 2,0	+ 0,5
359	3272	ARMATUREN FUER DELHYDRAULIK UND PNEUMATIK	0,84	.	120,1	118,7	119,8	121,7	+ 2,5	+ 1,6
360	3275	GERAETE FUER DELHYDRAULISCHE ANLAGEN UND PNEUMATISCHE STEUERUNGEN	1,03	0,81609	123,4	122,9	123,4	124,1	+ 1,0	+ 0,6
361		NACHRICHTLICH WI-NRN, 3234 28/33, 3272 6 UND 3275	.	0,82278	124,9	123,7	124,9	125,1	+ 1,9	+ 1,0
362	3276	ZAHNRAEDER UND GETRIEBE	2,29	0,82833	129,8	128,2	130,4	130,8	+ 2,0	+ 0,3
363	3277	WAEZLAGER	2,32	0,87049	118,9	119,8	119,1	119,1	- 0,6	-
364	3278	GLEITLAGER, KUPPLUNGEN UND SONSTIGE ANTRIEBS- ELEMENTE, STAHLGELENKKETTEN	0,93	0,84801	131,3	130,0	130,9	131,2	+ 0,9	+ 0,2
365	3279	BRENNER UND FEUERUNGEN	1,42	0,91174	126,2	124,3	127,8	128,5	+ 3,4	+ 0,5
366	3279	FAHRZEUGWASCHANLAGEN	0,32	.	128,4	127,2	129,3	129,3	+ 1,7	-
367	33	STRASSENFAHRZEUGE	73,59	0,86364	128,8	126,9	130,1	130,6	+ 2,9	+ 0,4
368	331/71	KRAFTWAGEN UND KRAFTRAEDER U. FAHRRAEDE M. HILFSMOT.	49,23	0,85917	130,5	128,1	132,2	132,4	+ 3,4	+ 0,2
	/72	SOWIE VERBRENNUNGSMOTOREN FUER KRAFTRAEDER								
369	331	KRAFTWAGEN	48,69	.	130,5	128,1	132,2	132,4	+ 3,4	+ 0,2
370	3311	PERSONENKRAFTWAGEN	33,60	0,87086	129,6	127,5	131,7	131,7	+ 3,3	-
371	3312	KOMBINATIONSKRAFTWAGEN	3,02	.	130,2	127,7	132,5	132,5	+ 3,8	-
372	3313	LIEFER- UND LASTKRAFTWAGEN	9,83	0,82639	131,3	128,4	131,6	132,8	+ 3,4	+ 0,9
373	3314	KOMMUNALFAHRZEUGE (FEUERWEHRFAHRZEUGE)	0,26	.	125,2	121,5	126,8	128,0	+ 5,3	+ 0,9
374	3315	OMNIBUSSE UND OBUSSE	1,98	.	141,6	138,5	143,6	143,6	+ 3,7	-
375	3371/72	KRAFTRAEDER UND FAHRRAEDE MIT HILFSMOTOR SOWIE VERBRENNUNGSMOTOREN FUER KRAFTRAEDER	0,54	0,89671	127,5	126,8	128,6	131,3	+ 3,5	+ 2,1
376	333	TEILE (EINSCHL. ZUBEHOER) FUER KRAFTWAGEN UND KRAFTWAGENMOTOREN	19,05	0,88295	125,3	124,3	125,7	126,7	+ 1,9	+ 0,8
UND ZWAR:										
377		TEILE FUER NEUAUSSTATTUNG	3,47	.	119,8	119,6	119,5	120,3	+ 0,6	+ 0,4
378		TEILE IM ERSATZGESCHAFT	9,91	.	127,6	126,0	128,1	129,6	+ 2,9	+ 1,2
379	3334	BREMSAGGREGATE FUER STRASSENFAHRZEUGE	1,31	0,93033	127,4	126,4	128,1	129,9	+ 2,8	+ 1,4
380	334	KAROSSERIEN, AUFBAUTEN UND ANHAENGER FUER KRAFTWAGEN UND ZUGMASCHINEN	4,09	.	126,3	124,6	127,5	128,8	+ 3,4	+ 1,0
381	3341	KAROSSERIEN UND AUFBAUTEN FUER KRAFTWAGEN	2,30	.	129,8	127,9	131,3	133,5	+ 4,4	+ 1,7
382	3345	KRAFTWAGENANHAENGER	1,79	0,84439	121,7	120,4	122,6	122,9	+ 2,1	+ 0,2
383	3345	KRAFTWAGENANHAENGER ZUR LASTENBEFORDERUNG, MEHRACHSIG	0,68	0,87635	122,1	120,8	122,5	122,5	+ 1,4	-
384	3345	CAMPING- U.A. WOHNANHAENGER	1,11	0,82689	121,5	120,2	122,7	123,1	+ 2,4	+ 0,3
385	3375	FAHRRAEDE	0,47	0,78696	124,5	120,8	125,8	125,8	+ 4,4	-
386	3376	TEILE FUER FAHRRAEDE UND KINDERSPORTFAHRZEUGE	0,48	0,81943	119,3	118,8	120,0	120,1	+ 1,1	+ 0,1
387	3387	GESPANNFAHRZEUGE	0,27	0,85526	141,9	140,5	142,2	142,3	+ 1,3	+ 0,1
388	345	BOOTE UND JACHTEN	0,05	0,84523	130,5	129,7	133,6	134,5	+ 3,7	+ 0,7

FUSSNOTEN SIEHE S. 39

## 1 INDEX DER ERZEUGERPREISE GEWERBLICHER PRODUKTE (INLANDSABSATZ)

## 1.1 AKTUELLE ERGEBNISSE

1980 = 100

LFD NR.	NR. DER WISSENSTEMMATIK	WARENGRUPPE, -ZWEIG, -KLASSE BZW. WARE	WÄGUNGSAnteil AM GESAMT-INDEX IN PROMILLE	VERKETTUNGSFAKTOR 1)	1987			1988		VERÄNDERUNG JAN. 1988 GEGENÜBER JAN. 1987 IN PROZENT	
					DURCHSCHNITT	JAN.	DEZ.	JAN.	DEZ.	JAN.	DEZ.
389	36	ELEKTROTECHNISCHE ERZEUGNISSE	79,95	0,92743	115,3	114,7	116,0	116,1	+ 1,2	+ 0,1	
390		NACHRICHTLICH WISSEN, 36 UND 505	.	0,93816	114,2	113,8	114,8	114,9	+ 1,0	+ 0,1	
391		ELEKTROTECHNISCHE INVESTITIONSGÜTER	24,11	0,88528	118,2	117,7	120,1	120,2	+ 2,1	+ 0,1	
392		ELEKTROTECHNISCHE VERBRAUCHSGÜTER	19,02	1,00818	107,2	107,9	106,8	106,7	- 1,1	- 0,1	
393	361	GERÄTE UND EINRICHTUNGEN DER ELEKTRIZITÄTS-ERZEUGUNG UND -UMWANDLUNG	9,49	0,90249	115,5	114,5	116,3	116,2	+ 1,5	- 0,1	
		DARUNTER:									
394	3611	ELEKTROMOTOREN UND -GENERATOREN	5,10	.	118,7	117,2	119,9	120,2	+ 2,6	+ 0,3	
		DARUNTER:									
395	3611 4	DREHSTROM- UND ZWEIFHASEN-WECHSELSTROMMOTOREN	2,30	0,94971	115,9	114,3	117,1	117,2	+ 2,5	+ 0,1	
396	3612	TRANSFORMATOREN	1,69	0,88136	113,9	113,4	114,5	114,4	+ 0,9	- 0,1	
397	3613	STROMRICHTER	0,93	0,94118	109,8	109,6	109,7	109,8	+ 0,2	+ 0,1	
398	3615	AKKUMULATOREN UND -BATTERIEN	1,28	0,78335	109,6	108,2	110,7	109,6	+ 1,3	- 1,0	
399	3617	STARKSTROMKONDENSATOREN	0,27	0,95547	119,1	116,3	119,3	119,0	+ 0,6	- 0,3	
400	362	GERÄTE UND EINRICHTUNGEN DER ELEKTRIZITÄTS-VERTEILUNG	14,68	0,87909	117,4	115,4	120,6	120,3	+ 4,2	- 0,2	
		DARUNTER:									
401	3621	HOCHSPANNUNGSSCHALTGERÄTE UND -ANLAGEN AB 1000 V	1,43	0,90977	124,3	123,3	125,1	125,3	+ 1,6	+ 0,2	
402	3622	NIEDERSPANNUNGSSCHALTGERÄTE UND -ANLAGEN UNTER 1000 V	4,76	0,85677	125,4	123,8	126,3	127,3	+ 2,8	+ 0,8	
403	3623	INSTALLATIONSGERÄTE BIS 1000 V	2,57	0,87812	122,1	120,7	122,4	122,6	+ 1,6	+ 0,2	
404	3625	ISOLIERTE DRAEHTE UND LEITUNGEN	3,02	0,89700	101,2	98,9	106,7	105,3	+ 6,5	- 1,3	
405	3626	KABEL	2,77	0,88688	114,1	110,6	122,5	120,6	+ 9,0	- 1,6	
406	363	ELEKTRISCHE GERÄTE FUER GEWERBE UND HAUSHALT	13,31	0,92804	114,8	114,1	115,3	115,5	+ 1,2	+ 0,2	
407	3631	ELEKTROWERKZEUGE BIS 2 KW	1,40	.	108,5	107,0	109,2	109,2	+ 2,1	-	
408	3632	ELEKTROSCHWEISS- UND -LOETGERÄTE	0,78	.	117,7	117,2	116,6	119,2	+ 1,7	+ 0,3	
409	3634	ELEKTRISCHE INDUSTRIEDEFEN	0,67	0,87456	132,3	129,8	133,6	134,4	+ 3,5	+ 0,6	
410	3635	ELEKTROWÄRMERGEÄTE UND -EINRICHTUNGEN FUER DEN HAUSHALT	3,42	0,92439	114,4	113,9	114,7	114,7	+ 0,7	-	
411	3637	ELEKTROMOTORISCHE WIRTSCHAFTSGERÄTE FUER GEWERBE UND HAUSHALT	3,07	0,95082	113,6	113,2	114,2	114,2	+ 0,9	-	
		DARUNTER:									
412	3637 41	GESCHIRRSPUELMASCHINEN FUER DEN HAUSHALT (EINBAU-, STAND- UND AUFTISCHGERÄTE)	0,90	0,97794	114,1	112,9	114,6	114,6	+ 1,5	-	
413	3637 81	ELEKTRISCHE HANDSTAUBSAUGER	0,27	0,96772	107,4	107,5	107,1	107,1	- 0,4	-	
414	3637 85	ELEKTRISCHE BODENSTAUBSAUGER	0,57	0,91845	110,1	111,4	110,2	110,1	- 1,2	- 0,1	
415	3638	ELEKTRISCHE HAUSHALTSKUEHLMOEBEL	1,74	0,93667	115,4	115,3	115,6	116,5	+ 1,0	+ 0,8	
416	3639	ELEKTRISCHE HAUSHALTSWASCHMASCHINEN UND -GERÄTE	2,23	0,92919	113,9	113,3	114,4	114,6	+ 1,1	+ 0,2	
		DARUNTER:									
417	3639 3	WASCH-VOLLAUTOMATEN	1,70	0,92023	113,6	113,1	114,2	114,4	+ 1,1	+ 0,2	
418	364	ELEKTRISCHE LEUCHTEN (EINSCHL. GLUEH- UND ENTLADUNGSLAMPEN)	3,62	0,89234	120,0	118,5	120,5	120,7	+ 1,9	+ 0,2	
		DARUNTER:									
419	3641	ELEKTRISCHE LEUCHTEN	2,45	0,84589	130,7	128,5	131,5	131,8	+ 2,6	+ 0,2	
420	3644	ELEKTRISCHE GLUEHLAMPEN	0,75	1,04258	91,9	91,5	91,5	91,6	+ 0,1	+ 0,1	
421	365	NACHRICHTENTECHNISCHE GERÄTE UND EINRICHTUNGEN	9,50	0,91087	110,9	110,4	111,5	111,6	+ 1,1	+ 0,1	
422	366	RUNDFUNK-, FERNSEH-, PHONOTECHNISCHE GERÄTE UND EINRICHTUNGEN U. AE.	13,16	1,07810	100,3	101,6	99,0	98,6	- 3,0	- 0,4	
423	3661	RUNDFUNK- UND FERNSEHMPFANGSGERÄTE UND -EINRICHTUNGEN	6,84	1,11978	97,5	99,7	95,6	95,2	- 4,5	- 0,6	
		DARUNTER:									
424	3661 75	FARBfernsehgerÄTE (TischempfangsgerÄte)	4,36	1,13941	94,7	97,6	93,0	92,3	- 5,4	- 0,8	
425	3661 76	SCHWARZ-WEISS-FERNSEHGERÄTE (TischempfangsgerÄte)	0,12	1,08460	100,2	100,9	98,0	98,0	- 2,9	-	
426	3663	PHONOTECHNISCHE GERÄTE	1,87	.	98,8	98,7	98,4	98,5	- 0,2	+ 0,1	
		DARUNTER:									
427	3663 42	ELEKTRISCHE DIKTIERGERÄTE	0,06	1,02465	112,0	112,2	111,9	111,9	- 0,3	-	
428	3663 48	KASSETTENTONBANDGERÄTE	0,16	1,10916	97,7	97,3	97,6	98,3	+ 1,0	+ 0,7	
429	3663 81	SCHALLPLATTEN	0,54	0,99204	103,9	104,0	103,4	102,8	- 1,2	- 0,6	
430	3665	ELEKTROEN- UND SPEZIALROEHREN, KRISTALLE UND HALBLEITER	1,31	1,15626	104,7	105,8	103,7	103,0	- 2,6	- 0,7	
431	3667	BAUELEMENTE DER FERNMEDE- UND HOCHFREQUENZTECHNIK	3,14	0,97348	105,5	105,7	104,4	104,3	- 1,3	- 0,1	
432	367	ELEKTRISCHE MESS-, PRUEF-, REGEL-, STEUERUNGS-GERÄTE UND -EINRICHTUNGEN	7,35	0,85853	129,5	128,1	130,3	130,7	+ 2,0	+ 0,3	
433	3671	ELEKTRISCHE UND ELEKTRONISCHE MESSGERÄTE	2,71	0,85330	132,0	131,5	132,5	133,6	+ 1,6	+ 0,8	
434	3673	ELEKTRIZITÄTZAEMLER	0,22	0,90810	119,7	117,8	120,1	120,1	+ 2,0	-	
435	3675	ELEKTRISCHE PRUEFGERÄTE UND UNTERSUCHUNGS-EINRICHTUNGEN	0,37	.	129,3	126,6	130,3	130,2	+ 2,8	- 0,1	
436	3677	ELEKTRISCHE REGEL-, STEUERUNGSGERÄTE UND -EINRICHTUNGEN	4,05	0,86094	128,3	126,6	129,3	129,4	+ 2,2	+ 0,1	
437	368	ANDERE ELEKTROTECHNISCHE ERZEUGNISSE	8,84	0,87062	125,8	126,3	125,4	126,6	+ 0,2	+ 1,0	
		DARUNTER:									
438	3681	ELEKTROMEDIZINISCHE GERÄTE UND EINRICHTUNGEN	2,19	0,83838	127,3	126,7	127,3	127,5	+ 0,6	+ 0,2	
439	3682	ELEKTROKOHLEN UND -BUERSTEN EINSCHL. BUERSTENHALTER	0,74	0,84288	123,9	131,0	120,7	120,5	- 8,0	- 0,2	
440	3686	ELEKTRISCHE AUSRUESTUNG FUER KRAFTFAHRZEUGE UND VERBRENNUNGSMOTOREN	4,42	0,89753	126,3	126,2	126,2	128,4	+ 1,7	+ 1,7	
441	3688	ELEKTROMAGNETISCHE GERÄTE	0,61	.	130,6	132,0	129,6	130,1	- 1,4	+ 0,4	

FUSSNOTEN SIEHE S. 39

1 INDEX DER ERZEUGERPREISE GEWERBLICHER PRODUKTE (INLANDSABSATZ)

1.1 AKTUELLE ERGEBNISSE

1980 = 100

LFD NR.	NR. DER WI-SY-STEMA-TIK	WARENGRUPPE, -ZWEIG, -KLASSE BZW. WARE	WAEGUNGS- ANTEIL AM GESAMT- INDEX IN PROMILLE	VERKET- TUNGS- FAKTOR 1)	1987		1988		VERAENDERUNG	
					DURCH- SCHNITT	JAN.	DEZ.	JAN.	JAN. 1988 GEGENUEBER JAN. 1987	DEZ. 1987 IN PROZENT
442	37	FEINMECHANISCHE UND OPTISCHE ERZEUGNISSE: UHREN	9,90	0,88649	118,7	118,1	119,2	119,9	+ 1,5	+ 0,6
443		FEINMECHANISCHE UND OPTISCHE ERZEUGNISSE OHNE UHREN	8,83	0,87836	120,1	119,4	120,7	121,5	+ 1,8	+ 0,7
444	371	OPTISCHE ERZEUGNISSE	1,64	0,88770	117,9	117,1	118,7	118,8	+ 1,5	+ 0,1
445	3711	ERZEUGNISSE DER AUGENOPTIK	1,06	0,88424	111,0	110,8	111,4	111,5	+ 0,6	+ 0,1
446	3713-19	OPTISCHE INSTRUMENTE DARUNTER:	0,58	.	130,6	128,7	132,0	132,0	+ 2,6	-
447	3715 15	PRISMENFERNDGLAESER	0,05	0,80317	139,7	136,0	141,4	141,4	+ 4,0	-
448	372	FOTO-, PROJEKTIONS- UND KINOTECHNISCHE ERZEUGNISSE	1,15	0,96028	105,5	105,0	106,7	105,7	+ 0,7	- 0,9
449	3721	FOTOGERAETE	0,82	0,97163	101,9	101,5	103,2	101,7	+ 0,2	- 1,5
450	3725	PROJEKTIONS- UND KINOGERAETE DARUNTER:	0,33	0,93466	114,3	113,8	115,5	115,6	+ 1,6	+ 0,1
451	3725 11	STENBILDWERFER (PROJEKTIONSAPPARATE)	0,17	0,91596	105,0	104,0	107,3	107,6	+ 3,5	+ 0,3
452	375	FEINMECHANISCHE ERZEUGNISSE DARUNTER:	2,84	0,86508	123,7	122,8	123,8	125,0	+ 1,8	+ 1,0
453	3753	FEINWAAGEN GEOPHYSIKALISCHE GERAETE, SCHWINGUNGS- MESS- UND WERKSTOFFPRUEFGERAETE, FEINMESS- INSTRUMENTE	0,41	0,86941	117,9	116,2	116,8	116,8	- 1,2	-
454	3754	BETRIEBSKONTROLL- UND REGELGERAETE	1,67	0,86850	121,5	120,6	121,4	123,4	+ 2,3	+ 1,6
455	376	MEDIZINMECHANISCHE ERZEUGNISSE DARUNTER:	3,20	.	123,4	122,0	124,1	125,4	+ 2,1	+ 1,0
456	3763	AERZTLICHE, ZAHNAERZTLICHE UND TIERAERZTLICHE INSTRUMENTE	1,75	.	126,0	125,6	126,5	128,1	+ 2,0	+ 1,3
457	377	UHREN	1,07	.	107,2	107,3	106,9	106,9	- 0,4	-
458	3771	TASCHENUHREN, ARMBANDUHREN U. AE. KLEINUHREN	0,36	.	103,3	103,6	102,4	102,4	- 1,2	-
459	3773	ANDERE UHREN	0,71	.	109,2	109,1	109,1	109,2	+ 0,1	+ 0,1
460	38	EISEN-, BLECH- UND METALLWAREN	30,27	0,84918	122,2	121,5	122,5	122,7	+ 1,0	+ 0,2
461	382	WERKZEUGE DARUNTER:	2,51	0,83620	123,9	122,7	124,2	124,4	+ 1,4	+ 0,2
462	3823	SAEGEN, SAEGEBLAETTER UND SAEGENZUBEHOER	0,31	0,84302	120,0	119,4	120,6	120,9	+ 1,3	+ 0,2
463	3824	MASCHINENWERKZEUGE FUER DIE BEARBEITUNG VON HOLZ, KUNSTSTOFF U. AE. NICHTMETALLISCHEN WERKSTOFFEN, MASCHINENMESSER	0,25	0,87083	122,7	122,1	123,3	124,4	+ 1,9	+ 0,9
464	3827	MONTAGE- UND SONDERWERKZEUGE	0,68	0,82309	131,4	129,9	131,8	131,9	+ 1,5	+ 0,1
465	3828	HARTMETALL UND HARTMETALLWERKZEUGE	0,81	0,81473	117,1	116,3	117,0	117,2	+ 0,8	+ 0,2
466	383	HEIZ- UND KOCHGERAETE	1,19	.	121,7	120,5	122,4	122,4	+ 1,6	-
467	384	BLECHWAREN, BLECHKONSTRUKTIONEN UND FEINSTBLECH- PACKUNGEN DARUNTER:	14,16	0,85228	121,2	120,8	121,7	121,8	+ 0,8	+ 0,1
468	3842	GERAETE UND BEDARFSARTIKEL AUS STAHLBLECH FUER HAUSWIRTSCHAFT, GEWERBE UND VERKEHR DARUNTER:	1,99	0,81392	120,4	119,4	120,7	121,1	+ 1,4	+ 0,3
469	3842 21	HAUSHALTS- UND KUECHENGESCHIRRE	0,67	.	135,4	133,3	136,2	136,7	+ 2,6	+ 0,4
470	3843	ERZEUGNISSE AUS STAHLBLECH FUER DEN ZENTRAL- HEIZUNGS- UND ANDEREN BAUBEDARF, ROHRE UND SONDER- AUSSTATTUNGEN AUS STAHLBLECH, BLECHKONSTRUKTIONEN	2,81	.	120,1	119,4	120,3	120,0	+ 0,5	- 0,2
471	3844	LAGER- UND TRANSPORTBEHAELTER AUS STAHLBLECH	1,04	0,85888	122,9	121,7	124,3	124,5	+ 2,3	+ 0,2
472	3845	MOEBEL AUS STAHL- UND NE-METALLROHREN SOWIE -PROFILIEN, STAHLDRAHTMATRATZEN UND METALLBETT- STELLEN, STAHL- UND NE-METALLBLECHEINRICHTUNGEN DARUNTER:	3,23	.	125,5	124,7	126,8	127,2	+ 2,0	+ 0,3
473	3845 1	MOEBEL AUS STAHL- UND NE-METALLROHREN SOWIE -PROFILIEN	1,44	0,82925	123,5	122,6	124,9	124,9	+ 1,9	-
474	3845 5	BUEROEINRICHTUNGEN	0,38	0,82469	135,8	134,9	137,8	137,8	+ 2,1	-
475	3845 7	PALETTEN-, HOCH- UND SONSTIGE REGALE, AUCH FAHRBAR	0,57	.	123,2	122,5	124,7	125,2	+ 2,2	+ 0,4
476	3846	GERAETE UND BEDARFSARTIKEL AUS NE-METALLBLECHEN FUER HAUSWIRTSCHAFT, GEWERBE UND VERKEHR	1,70	0,82923	126,5	126,0	127,3	127,8	+ 1,4	+ 0,4
477	3847	GELDSCHRAENKE UND TRESORANLAGEN	0,13	0,86471	116,3	113,9	116,1	118,1	+ 3,7	+ 1,7
478	3848	SPEZIALBEDARFSARTIKEL VERSCHIEDENER ART	1,18	.	118,0	118,6	117,9	118,0	- 0,5	+ 0,1
479	3849	FEINSTBLECHPACKUNGEN	1,91	.	112,5	113,5	111,4	111,3	- 1,9	- 0,1
480	385	SCHLOSSER UND BESCHLAEGE DARUNTER:	3,82	0,83079	129,9	127,7	130,1	130,0	+ 1,8	- 0,1
481	3853	MOEBEL- UND ZIERBESCHLAEGE	0,85	0,85292	138,4	134,9	137,7	136,2	+ 1,0	- 1,1
482	3854	TUERSCHLOSSER UND TjERSCHLIESSER	0,27	.	116,4	114,5	117,0	116,2	+ 1,5	- 0,7
483	3856	FAHRZEUGSCHLOSSER UND -BESCHLAEGE	1,19	0,82204	124,3	124,6	123,8	124,7	+ 0,1	+ 0,7
484	3857	BAUBESCHLAEGE	1,23	0,81307	133,4	129,7	134,8	135,0	+ 4,1	+ 0,1
485	387	SCHNEIDWAREN UND BESTECKE	0,87	0,82313	126,0	124,1	127,2	128,0	+ 3,1	+ 0,6
486	3871	SCHNEIDWAREN	0,56	0,88400	128,1	126,2	129,2	130,5	+ 3,4	+ 1,0
487	3874	BESTECKE U. AE. TISCHGERAETE	0,31	0,72031	122,1	120,3	123,5	123,5	+ 2,7	-
488	388	METALLWAREN UND METALLKURZWAREN DARUNTER:	7,72	0,85176	119,2	119,1	119,4	119,5	+ 0,3	+ 0,1
489	3882	TAFELGERAETE, GALANTERIEWAREN U. AE. METALLWAREN FUER DEN HAUSEGEBRAUCH	0,81	.	136,6	134,9	137,0	137,6	+ 2,0	+ 0,4
490	3883	BUERO- UND SCHREIBGERAETE UND SONSTIGE METALLWAREN FUER GEWERBLICHE ZWECKE	1,14	.	104,9	103,6	105,4	104,9	+ 1,3	- 0,5
491	3885	DUENNE BAENDER, METALLFOLIEN, BLATTMETALLE, METALL- PULVER, DOSEN, TUBEN UND KAPSELN DARUNTER:	2,44	.	107,7	109,6	107,2	107,3	- 2,1	+ 0,1
492	3885 1	DUENNE BAENDER UND FOLIEN AUS ALUMINIUM, VEREDELT UND UNVEREDELT	1,74	.	107,4	109,3	107,0	107,3	- 1,8	+ 0,3
493	3887	METALLKURZWAREN	0,98	.	130,1	129,0	130,4	131,1	+ 1,6	+ 0,5
494	3889	LEICHTE PRESS-, ZIEH- UND STANZTEILE UND VERWANDTE ERZEUGNISSE	1,75	.	128,1	127,4	126,6	128,8	+ 1,1	+ 0,2

FUSSNOTEN SIEHE S. 39

## 1 INDEX DER ERZEUGERPREISE GEWERBLICHER PRODUKTE (INLANDSARGATZ)

## 1.1 AKTUELLE ERGEBNISSE

1980 = 100

LFD NR.	NR. DER WI-SYSTEMATIK	WARENGRUPPE, -ZWEIG -KLASSE BZW. WARE	WAEGUNGS- ANTEIL AM GESAMT- INDEX IN PROMILLE	VERKET- TUNGS- FAKTOR 1)	1987		1988		VERAENDERUNG JAN. 1988 GEGENUEBER JAN. 1987 IN PROZENT	
					DURCH- SCHNITT	JAN.	DEZ.	JAN.	JAN.	DEZ.
495	39	MUSIKINSTRUMENTE, SPIELWAREN, SPORTGERAETE, SCHMUCK BELICHTETE FILME, FUELLHALTER U.AE.	4,85	0,69253	119,2	117,8	119,3	119,7	+ 1,6	+ 0,2
496	391/2	MUSIKINSTRUMENTE	0,44	0,78113	137,6	135,4	138,8	139,4	+ 3,0	+ 0,4
497	391	GROSSMUSIKINSTRUMENTE	0,20	0,77082	136,5	134,9	138,0	139,0	+ 3,0	+ 0,7
498	392	MUSIKWERKE, SAITEN-, BLAS- UND SONSTIGE KLEINMUSIKINSTRUMENTE	0,24	0,79299	138,8	135,9	139,4	139,7	+ 2,8	+ 0,2
499	3922	DARUNTER: STREICH- UND ZUPFINSTRUMENTE	0,02	0,75001	135,8	132,0	136,6	136,6	+ 3,5	-
500	3923	SCHLAG-, EFFEKT- UND SIGNALINSTRUMENTE	0,04	.	134,7	132,2	135,3	136,0	+ 2,9	+ 0,5
501	3924	BLASINSTRUMENTE	0,06	0,73334	145,8	141,1	146,7	147,2	+ 4,3	+ 0,3
502	3924 10	BLASINSTRUMENTE AUS METALL	0,02	0,76127	148,4	142,2	149,3	149,3	+ 5,0	-
503	3924 50	ANDERE BLASINSTRUMENTE (HOLZBLASINSTRUMENTE)	0,04	0,71309	144,5	140,5	145,4	146,2	+ 4,1	+ 0,6
504	3928	ELEKTROMAGNETISCHE, ELEKTROSTATISCHE ELEKTRONISCHE U.AE. MUSIKINSTRUMENTE	0,05	0,89095	124,5	123,8	124,7	124,7	+ 0,7	-
505	393	SPIELWAREN	1,27	0,86035	131,7	129,6	131,6	132,1	+ 1,9	+ 0,2
506	394	TURN- UND SPORTGERAETE	0,48	0,91153	117,4	116,7	118,6	118,6	+ 1,6	-
507	3941	DARUNTER GERAETE FUER: TURNEN UND GYMNASTIK	0,13	.	122,7	121,3	124,5	124,9	+ 3,0	-
508	3944	EIS- UND WINTERSPORT	0,13	0,99901	108,3	107,4	108,5	108,4	+ 0,9	+ 0,1
509	395	SCHMUCK, GOLD- UND SILBERSCHMIEDEWAREN	1,27	0,45621	109,3	107,1	109,5	110,1	+ 2,8	+ 0,5
510	398	ERZEUGNISSE DER FOTO- UND FILMLABORS, FUELLHALTER, STEMPEL, WAREN AUS NATUERLICHEN SCHNITZ- UND FORMSTOFFEN U.AE.	1,39	.	111,5	111,5	111,1	111,1	- 0,4	-
511	3981	ERZEUGNISSE DER FOTO- UND FILMLABORS	0,81	.	107,5	108,0	106,0	106,0	- 1,9	-
512	3982	FUELLHALTER, KUGELSCHREIBER U.AE. DARUNTER:	0,55	0,88720	116,9	116,3	117,9	118,0	+ 1,5	+ 0,1
513	3982 10	FUELLHALTER AUS ALLEN WERKSTOFFEN	0,12	0,84349	131,6	130,4	135,3	135,3	+ 3,8	-
514	3982 40	KUGELSCHREIBER AUS ALLEN WERKSTOFFEN	0,17	0,90195	107,2	106,8	107,1	107,1	- 0,3	-
515	3985	STEMPEL UND SIEGEL	0,03	.	120,5	119,9	122,3	122,3	+ 2,0	-
516	40	CHEMISCHE ERZEUGNISSE	74,90	0,87968	110,9	111,2	110,6	110,5	- 0,6	+ 0,1
517		CHEMISCHE ERZEUGNISSE ZUR WEITERVERARBEITUNG (WI-NRN. 44-46 SOWIE T.A. WI-NR. 49)	28,58	0,88849	114,9	116,0	114,3	114,3	- 1,5	-
518		CHEMISCHE ERZEUGNISSE ZUM VERBRAUCH (WI-NR. 47 SOWIE T.A. WI-NR. 49)	21,32	0,89165	122,7	122,6	123,0	123,1	+ 0,4	+ 0,1
519	41	ANORGANISCHE GRUNDSTOFFE UND CHEMIKALIEN	6,52	0,87658	116,6	117,4	116,3	115,6	- 1,5	- 0,6
520	411	DARUNTER: CHEMISCHE GRUNDSTOFFE	1,14	.	113,6	114,1	113,3	115,3	+ 1,1	+ 1,6
521	412	ANORGANISCHE SAEUREN UND SAUERSTOFFVERBINDUNGEN DER NICHTMETALLE	0,73	.	127,5	130,8	124,7	124,1	- 5,1	- 0,5
522	4121	DARUNTER: SALZSAEURE	0,08	0,86421	127,3	121,5	133,1	138,0	+ 13,6	+ 3,7
523	4122	SCHWEFELSAEURE	0,23	0,88994	127,2	138,0	114,5	108,9	- 21,1	- 4,9
524	414	ANORGANISCHE BASEN SOWIE METALLOXIDE, -HYDROXIDE UND -PEROXIDE	1,52	.	95,9	92,3	95,6	94,8	+ 2,7	- 0,8
525	4146	DARUNTER: OXIDE, HYDROXIDE UND PEROXIDE DER ALKALI- UND ERDALKALIMETALLE	0,84	0,93432	117,6	117,7	117,8	118,4	+ 0,6	+ 0,5
526	415	METALLSALZE UND -PERSALZE DER ANORGANISCHEN SAEUREN	1,94	.	129,6	133,7	129,7	130,9	- 2,1	+ 0,9
527	4154	DARUNTER: SALZE DER SAUERSTOFFSAEUREN DES SCHWEFELS	0,28	0,83808	127,1	127,1	127,2	128,4	+ 1,0	+ 0,9
528	42	ORGANISCHE GRUNDSTOFFE UND CHEMIKALIEN	14,79	0,80809	87,5	86,1	86,8	86,3	+ 0,2	- 0,6
529	422	DARUNTER: KOHLENWASSERSTOFFE, CHEMISCH EINHEITLICH, IHRE HALOGEN-, SULFO-, NITRO- UND NITROSODERIVATE, BERECHNET AUF 100 %	4,67	.	70,0	65,4	69,7	66,3	+ 1,4	- 4,9
530	4224	DARUNTER: AROMATISCHE KOHLENWASSERSTOFFE, CHEMISCH EINHEITLICH	1,18	.	61,2	58,4	48,7	43,5	- 25,5	- 10,7
531	4231	ACYCLISCHE ALKOHOLE	1,68	.	83,4	84,1	82,1	85,3	+ 1,4	+ 3,9
532	4231 41	DARUNTER: AETHYLENGLYKOL	0,14	0,88240	70,3	67,2	76,4	88,8	+ 32,1	+ 16,2
533	425	AETHER, ALKOHOL- UND AETHERPEROXIDE, ACETALE U.AE.	0,99	.	83,8	83,2	78,5	83,6	+ 0,5	+ 6,5
534	426	SAEUREN, IHRE ANHYDRIDE, HALOGENIDE, PEROXIDE U.AE. DARUNTER:	2,48	.	109,4	110,9	107,3	107,4	- 3,2	+ 0,1
535	4261	EINBASISCHE SAEUREN	1,24	.	105,7	108,7	106,2	106,9	- 1,7	+ 0,7

FUSSNOTEN SIEHE S. 39



## 1 INDEX DER ERZEUGERPREISE GEWERBLICHER PRODUKTE (INLANDSABSATZ)

## 1.1 AKTUELLE ERGEBNISSE

1980 = 100

LFD NR.	NR. DER WI-SY-STEMA-TIK	WARENGRUPPE, -ZWEIG, -KLASSE BZW. WARE	WAEGUNGS- ANTEIL AM GESAMT- INDEX IN PROMILLE	VERKET- TUNGS- FAKTOR 1)	1987		1988		VERAENDERUNG GEGENUEBER JAN. 1988	
					DURCH- SCHNITT	JAN.	DEZ.	JAN.	JAN.	DEZ.
536	43	DUENGEMITTEL, SAATEN- UND PFLANZENSCHUTZMITTEL SOWIE SCHAEDELINGSBEKAMPFUNGSMITTEL	3,69	1,06299	95,7	98,3	95,0	96,7	+ 1,6	+ 1,8
		DARUNTER:								
537	431	DUENGEMITTEL	2,25	0,92705	87,4	91,7	86,1	87,5	- 4,6	+ 1,6
538	4311	-EINNAHRSTOFFDUENGER	1,13	0,93249	87,4	89,5	87,5	88,9	- 0,7	+ 1,6
		DARUNTER:								
539	4311 11	KALKAMMONSALPETER	1,06	0,90936	86,5	88,2	86,7	88,2	-	+ 1,7
540	4314	MEHRNAHRSTOFFDUENGER	1,12	0,92167	87,5	94,0	84,8	86,0	- 8,5	+ 1,4
		DARUNTER:								
541	4314 10 1	NPK-DUENGER 13 % N, 13 % P2O5, 21 % K2O	0,26	0,92429	90,6	97,7	88,0	88,4	- 9,5	+ 0,5
542	2	NPK-DUENGER 15 % N, 15 % P2O5, 15 % K2O	0,26	0,92915	92,3	101,2	88,8	90,4	- 10,7	+ 1,8
543	3	NP-DUENGER 20 % N, 20 % P2O5	0,25	0,94667	89,0	97,1	85,8	87,3	- 10,1	+ 1,7
544	44	KUNSTSTOFFE UND SYNTHETISCHER KAUTSCHUK	12,44	0,86980	106,1	105,5	106,4	106,3	+ 0,8	- 0,1
		DARUNTER:								
545	441	KUNSTSTOFFE	11,69	0,87078	105,6	104,9	105,9	105,7	+ 0,8	- 0,2
546	4412	KONDENSATIONS-, POLYKONDENSATIONS- UND POLYADDITIONSPRODUKTE	4,07	0,86131	116,5	118,0	113,8	113,8	- 3,6	-
547	4414	POLYMERISATIONS- UND MISCHPOLYMERISATIONSPRODUKTE	6,92	0,86758	96,8	95,0	98,9	99,6	+ 4,8	+ 0,7
		DARUNTER:								
548	4414 32	POLYAEHTYLEN	2,89	0,81775	83,6	82,9	87,3	88,7	+ 7,0	+ 1,6
549	4414 52	POLYVINYLCHLORID	1,46	0,91510	89,8	87,6	92,0	93,3	+ 6,5	+ 1,4
550	4417	KUNSTSTOFFE AUF ZELLULOSEBASIS	0,70	.	130,4	127,1	129,2	119,1	- 6,3	- 7,8
551	445	SYNTHETISCHER KAUTSCHUK	0,75	0,85349	113,7	114,1	114,6	114,3	+ 0,2	- 0,3
552	45	CHEMIEFASERN	3,00	1,00610	111,4	114,5	110,4	110,5	- 3,5	+ 0,1
		DARUNTER:								
553	451	ZELLULOSISCHE CHEMIEFASERN	0,49	0,92045	134,3	133,1	135,0	135,6	+ 1,9	+ 0,4
554	4511	ZELLULOSISCHE SPINNFASERN	0,18	0,98601	128,4	129,7	128,0	129,7	-	+ 1,3
555	4515	ZELLULOSISCHE FILAMENTGARNE	0,31	0,88574	137,7	135,0	139,1	139,1	+ 3,0	-
556	455	SYNTHETISCHE CHEMIEFASERN	2,51	1,02273	106,9	110,9	105,6	105,6	- 4,8	-
557	4551	SYNTHETISCHE SPINNFASERN	1,21	1,01477	117,6	120,9	116,2	115,6	- 4,4	- 0,5
558	4555	SYNTHETISCHE FILAMENTGARNE	1,30	1,03499	96,9	101,6	95,7	96,3	- 5,2	+ 0,6
559	46	FARBSTOFFE, FARBEN, LACKE UND VERWANDTE ERZEUGNISSE	7,46	0,83928	126,7	126,8	126,6	127,2	+ 0,3	+ 0,5
		DARUNTER:								
560	461	ANORGANISCHE PIGMENTE UND ORGANISCHE FARBSTOFFE	3,16	.	126,6	126,3	128,1	128,0	+ 1,3	- 0,1
561	4612	ANORGANISCHE PIGMENTE	1,16	0,83972	152,8	152,1	157,1	157,2	+ 3,4	+ 0,1
562	4617	ORGANISCHE FARBSTOFFE	2,00	0,90187	111,4	111,4	111,2	111,1	- 0,3	- 0,1
563	464	LACKE, ANSTRICHMITTEL UND VERDUENNUNGEN	3,16	0,78230	131,0	131,6	129,4	130,8	- 0,6	+ 1,1
564	467	ANDERE FARBEN UND VERWANDTE ERZEUGNISSE	1,14	.	115,2	114,8	115,1	115,0	+ 0,2	- 0,1
		DARUNTER:								
565	4673 10	DRUCKFARBEN	0,80	0,89911	106,1	107,2	105,8	105,8	- 1,3	-
566	47	PHARMAZEUTISCHE ERZEUGNISSE	10,82	0,86006	124,8	124,4	125,0	125,2	+ 0,6	+ 0,2
		DARUNTER:								
567	471	VITAMINE UND HORMONE, ALKALOIDE UND GLYKOSIDE, ANTIBIOTIKA, ZUBEREITETE DRUGEN	1,04	.	125,5	125,5	126,0	126,0	+ 0,4	-
568	4747	HUMAN-PHARMAZEUTISCHE SPEZIALITAETEN	9,01	0,85942	122,8	122,3	123,0	123,2	+ 0,7	+ 0,2
569	1	APOTHEKENBEDARF	7,21	0,84602	124,6	124,1	124,8	125,0	+ 0,7	+ 0,2
570	2	KRANKENHAUSBEDARF	1,80	0,91506	115,6	115,2	115,7	115,8	+ 0,5	+ 0,1
571	49	SONSTIGE CHEMISCHE ERZEUGNISSE	16,18	.	120,5	122,4	119,7	119,6	- 2,3	- 0,1
		DARUNTER:								
572	491	GELATINE UND KLEBSTOFFE	0,85	.	123,9	119,6	125,6	127,1	+ 6,3	+ 1,2
		DARUNTER:								
573	4917	SYNTHETISCHE KLEBSTOFFE	0,81	0,87053	124,0	119,4	125,9	127,6	+ 6,9	+ 1,4
574	494	DACHPAPPE, BAUTENSCHUTZMITTEL U.AE. ERZEUGNISSE	1,11	.	123,3	124,8	122,6	122,6	- 1,8	-
575	495	FOTOCHEMISCHE ERZEUGNISSE UND MAGNETOGRAMMTRAEGER	1,47	.	117,0	120,4	116,2	116,0	- 3,7	- 0,2
		DARUNTER:								
576	4952	FOTOCHEMISCHE ERZEUGNISSE, NICHT BELICHTET	1,12	0,87635	127,0	131,0	127,0	127,0	- 3,1	-
577	496	SEIFEN, WASCH- UND REINIGUNGSMITTEL	2,56	.	111,5	112,2	112,6	112,5	+ 0,3	- 0,1
578	4961	SEIFEN	0,32	0,92432	116,6	116,0	117,3	116,5	+ 0,4	- 0,7
579	4965	WASCH-, SPUEL- UND REINIGUNGSMITTEL	2,24	0,99900	110,7	111,7	111,9	111,9	+ 0,2	-
580	497	KOERPERPFLEGE MITTEL	3,14	.	123,0	122,7	124,1	123,9	+ 1,0	- 0,2
		DARUNTER:								
581	4975	MUNDPFLEGE MITTEL	0,34	1,00928	118,0	118,0	118,0	118,0	-	-
582	4976	HAARPFLEGE MITTEL	0,96	.	127,9	127,1	131,3	130,8	+ 2,9	- 0,4
583	498	SELBSTKLEBEBAENDER UND CHEMISCHER BUEROBEDARF	0,94	.	126,0	126,4	124,5	123,9	- 2,0	- 0,5
584	499	ANDERE CHEMISCHE ERZEUGNISSE	2,23	.	121,4	121,6	121,3	120,6	- 0,8	- 0,6
		DARUNTER:								
585	4991	PUTZ- UND PFLEGE MITTEL	0,78	0,92484	125,6	127,8	124,6	124,1	- 2,9	- 0,4
586	4995	WACHSWAREN UND RAUMSPRAYS	1,15	0,75780	116,4	116,1	116,6	116,6	- 0,4	-

FUSSNOTEN SIEHE S. 39

## 1 INDEX DER ERZEUGERPREISE GEWERBLICHER PRODUKTE (INLANDSABSATZ)

## 1.1 AKTUELLE ERGEBNISSE

1980 = 100

LFD NR.	NR. DER WIS-SY-STEMA-TIK	WARENGRUPPE, -ZWEIG, -KLASSE BZW. WARE	WÄGUNGSGESAMT-ANTEIL AM INDEX IN PROMILLE	VERKETTUNGSFAKTOR 1)	1987		1988		VERÄNDERUNG	
					DURCHSCHNITT	JAN.	DEZ.	JAN.	JAN. 1988 GEGENUEBER JAN. 1987 IN PROZENT	DEZ. 1987
587	50	BUEROMASCHINEN; DATENVERARBEITUNGSGERAETE UND -EINRICHTUNGEN	5.52	1.18256	96.9	99.8	94.9	94.5	- 5.3	- 0.4
588	501	BUEROMASCHINEN	1.12	1.01028	105.2	106.2	103.2	102.7	- 3.3	- 0.5
589	5015	DARUNTER: ABRECHNUNGSMASCHINEN UND REGISTRIERKASSEN	0.12	.	98.8	98.8	96.8	96.8	-	-
590	5017	VERVIELFAELTIGUNGS- UND ADRESSIERMASCHINEN	0.16	0.85330	127.3	126.2	127.3	127.8	+ 1.3	+ 0.4
591	505	GERAETE UND EINRICHTUNGEN FUER DIE AUTOMATISCHE DATENVERARBEITUNG	4.40	1.26200	94.8	98.2	92.8	92.4	- 5.9	- 0.4
592	51	FEINKERAMISCHE ERZEUGNISSE	2.96	0.85018	125.2	123.8	125.9	126.1	+ 1.9	+ 0.2
593	511	DARUNTER: HAUSHALTS-, WIRTSCHAFTS- UND ZIERGEGENSTAENDE AUS PORZELLAN UND PORELIT	0.82	0.77305	141.7	137.9	143.3	143.3	+ 3.9	-
594	513	HAUSHALTS-, WIRTSCHAFTS- UND ZIERGEGENSTAENDE AUS STEINGUT, FEINEM UND GRAUBLAUEM STEINZEUG	0.42	0.78607	133.7	132.0	134.7	134.7	+ 2.0	-
595	515	KERAMISCHE INSTALLATIONS- UND ZIERGEGENSTAENDE FUER SANITAERE UND HYGIENISCHE ZWECKE	0.36	0.85527	126.4	124.9	128.0	128.7	+ 3.0	+ 0.5
596	516	ISOLATOREN UND ISOLIERTEILE, TECHNISCHE UND CHEMISCH-TECHNISCHE GEGENSTAENDE	0.38	.	122.1	121.5	122.5	122.6	+ 0.9	+ 0.1
597	5161	ISOLATOREN UND ISOLIERTEILE	0.27	0.92418	120.1	119.6	120.1	120.1	+ 0.4	-
598	5165	GERAETE UND APPARATE FUER CHEMISCHE UND ANDERE TECHNISCHE ZWECKE	0.11	.	127.1	126.2	128.3	128.6	+ 1.9	+ 0.2
599	5171	WAND- UND BODENFLIESEN	0.92	.	109.0	109.2	108.4	108.7	- 0.5	+ 0.3
600	5171 1	WANDFLIESEN (GLASIIERT)	0.78	.	109.4	109.6	108.9	109.0	- 0.5	+ 0.1
601	5171 4	BODENFLIESEN (UNGLASIIERT)	0.14	0.91027	106.7	106.7	106.0	107.1	+ 0.4	+ 1.0
602	52	GLAS UND GLASWAREN	7.60	0.85382	110.7	110.7	111.0	110.9	+ 0.2	- 0.1
603	5211	FLACHGLAS	0.94	.	121.3	119.7	122.3	122.6	+ 2.4	+ 0.2
604	5221	HOHLGLAS	3.48	0.86229	116.5	116.5	117.0	116.4	- 0.1	- 0.5
605	5221 1	DARUNTER: GETRAENKEFLASCHEN AB 150 CM3 INHALT	1.23	0.91539	102.0	102.2	102.3	100.2	- 2.0	- 2.1
606	5221 2	KONSERVENGLAS	0.33	0.89868	111.6	111.4	111.5	111.5	+ 0.1	-
607	5221 3	MEDIZIN- UND VERPACKUNGSGLAS	0.34	0.89533	121.9	122.7	121.6	122.1	- 0.5	+ 0.4
608	5221 4	HAUSHALTS- UND WIRTSCHAFTSGLAS	0.84	0.78901	124.3	123.6	125.5	125.6	+ 1.6	+ 0.1
609	5221 6	BAU- UND SONSTIGES TECHNISCHES HOHLGLAS	0.13	0.95541	118.9	118.1	119.4	119.4	+ 1.1	-
610	5221 7	BELEUCHTUNGSGLAS	0.08	0.78712	144.0	139.7	145.3	145.3	+ 4.0	-
611	5241	VEREDELTES FLACHGLAS	2.17	0.81911	96.7	96.6	96.7	96.7	+ 0.1	-
612	5271	GLASFASER	1.01	0.95359	111.1	112.7	110.6	111.4	- 1.2	+ 0.7
613	53	SCHNITTHOLZ, SPERRHOLZ U. SONST. BEARBEITETES HOLZ	9.24	0.75081	94.3	94.7	93.6	93.6	- 1.2	-
614	531	SAEGEWERKSERZEUGNISSE	4.86	0.71269	85.5	89.9	89.2	89.2	- 0.8	-
615	5316 10	NADELSCHNITTHOLZ	3.81	0.71440	85.2	85.7	84.8	84.8	- 1.1	-
616	1	BAUHOLZ	1.14	0.68993	87.6	88.1	87.1	87.1	- 1.1	-
617	2	BRETTER, BREITE UEBER 16 CM	0.46	0.74124	83.3	84.1	82.7	82.6	- 1.8	- 0.1
618	3	BRETTER, BREITE 8 BIS 16 CM	0.80	0.72261	77.4	77.7	77.0	77.0	- 0.9	-
619	4	ROHBOHLER	0.19	0.70725	87.1	87.4	86.9	87.0	- 0.5	+ 0.1
620	5	BOHLEN	0.42	0.70729	84.2	84.8	83.8	83.8	- 1.2	-
621	6	LATTEN	0.19	0.72866	84.8	84.9	84.6	84.5	- 0.5	- 0.1
622	7	BLOCKWARE	0.23	0.71440	103.2	103.1	103.1	103.1	-	-
623	8	KIEFERNSTAMMWARE	0.08	0.78219	104.4	104.9	104.0	103.7	- 1.1	- 0.3
624	9	VORRATSKANTHOLZ	0.30	0.75591	81.5	82.1	81.1	81.1	- 1.2	-
625	5316 50	LAUBSCHNITTHOLZ	0.89	0.70176	108.2	108.8	109.1	108.9	+ 0.1	- 0.2
626	1	BUCHENBLOCKWARE, GEDAEMPFT	0.06	0.66946	114.5	113.7	115.1	115.1	+ 1.2	-
627	2	BUCHENBLOCKWARE, UNGEDAEMPFT	0.29	0.69964	106.6	108.3	109.0	109.0	+ 0.6	-
628	3	BUCHEN-GESTELLWARE, UNGEDAEMPFT	0.32	0.73334	104.6	104.5	105.2	104.9	+ 0.4	- 0.3
629	4	EICHENBLOCKWARE	0.22	0.66969	113.6	114.2	113.2	112.8	- 1.2	- 0.4
630	5318	SCHWARTEN UND SPREISSEL, RESTSTOFFSPAENE U. AE.	0.16	.	84.7	85.8	84.0	83.7	- 2.4	- 0.4
631	5361	SPERRHOLZ	0.75	0.78061	106.9	106.1	106.4	106.6	+ 0.5	+ 0.2
632	5361 10	FURNIERPLATTEN	0.31	0.77833	117.0	115.0	117.6	118.0	+ 2.6	+ 0.3
633	5361 20	TISCHLERPLATTEN	0.44	0.78226	99.7	99.8	98.5	98.6	- 1.2	+ 0.1
634	5371	HOLZFASERHARTPLATTEN	0.23	.	101.3	101.3	101.2	101.0	- 0.3	- 0.2
635	5371 21	NICHT BEARBEITET	0.09	.	103.0	103.1	102.7	102.1	- 1.0	- 0.6
636	5371 25	BEARBEITET	0.14	.	100.1	100.1	100.3	100.3	+ 0.2	-
637	5381	HOLZSPANPLATTEN	3.40	0.81030	97.8	98.5	96.6	96.6	- 1.9	-
638	5381 41	ROH ODER GESCHLIFFEN	2.01	0.75866	96.5	97.3	94.9	94.9	- 2.5	-
639	5381 47	KUNSTSTOFFBESCHICHTET	1.39	0.90088	99.7	100.3	99.1	99.0	- 1.3	- 0.1

FUSSNOTEN SIEHE S. 39

1 INDEX DER ERZEUGERPREISE GEWERBLICHER PRODUKTE (INLANDSABSATZ)

1.1 AKTUELLE ERGEBNISSE

1980 = 100

LFD NR.	NR. DER WIS-SY-STEMATIK	WARENGRUPPE, -ZWEIG, -KLASSE BZW. WARE	WAEGUNGS-ANTEIL AM GESAMT-INDEX IN PROMILLE	VERKET-TUNGS-FAKTOR 1)	1987		1988		VERAENDERUNG JAN. 1988 GEGENUEBER JAN. 1987 IN PROZENT
					DURCH-SCHNITT	JAN.	DEZ.	JAN.	
640	54	HOLZWAREN	28,20	0,80183	127,2	125,4	126,3	128,9	+ 2,8 + 0,5
641	541	BAUELEMENTE AUS HOLZ	4,45	0,81346	117,5	116,8	117,9	117,9	+ 0,9 -
642	542	MOEBEL, MATRATZEN, HOLZGEHAEUSE UND ANDERE TISCHLERERZEUGNISSE	19,79	.	131,5	129,4	133,0	133,8	+ 3,4 + 0,6
643	5422	ZIMMER- UND KUECHENMOEBEL AUS HOLZ, AUCH POLSTERMOEBEL	15,59	0,79589	131,2	129,2	132,6	133,5	+ 3,3 + 0,7
		DARUNTER:							
644	5422 21	SESSL, AUCH EINSITZIGE GEPOLSTERTE ANBAUELEMENTE	1,99	.	128,1	126,5	129,1	129,7	+ 2,5 + 0,5
645	5422 26	COUCHES, AUCH MEHRSTIZIGE GEPOLSTERTE ANBAUELEMENTE	1,18	.	121,9	121,2	123,0	123,5	+ 1,9 + 0,4
646	5422 29	SOFAS UND LIEGEN, AUCH SOG. FRANZOESISCHE BETTEN	0,66	.	136,9	135,1	137,6	137,7	+ 1,9 + 0,1
647	5422 46	EIN- BZW. ANBAUKUECHENSCHRAENKE	3,88	.	131,6	128,7	133,1	134,2	+ 4,3 + 0,8
648	5423	MATRATZEN	0,45	0,82634	122,5	121,5	123,8	124,4	+ 2,4 + 0,5
649	5425	BUEROMOEBEL	1,44	0,80133	132,3	130,2	133,7	133,9	+ 2,8 + 0,1
650	5426	SPEZIALMOEBEL UND INNENAUSBAUTEN AUS HOLZ	2,31	.	135,5	132,2	137,2	137,7	+ 4,2 + 0,4
		DARUNTER:							
651	5426 30	LADENEINRICHTUNGEN	0,93	.	124,9	119,9	126,9	127,8	+ 6,6 + 0,7
652	543	VERPACKUNGSMITTEL AUS HOLZ	0,93	0,77166	101,1	101,3	100,9	100,9	- 0,4 -
653	5434	KISTEN AUS HOLZ	0,46	0,73470	108,8	109,2	108,7	108,7	- 0,5 -
654	5439	FLACHPALETTEN	0,47	.	93,5	93,6	93,3	93,2	- 0,4 - 0,1
655	544	TECHNISCHE, GEWERBLICHE, LANDWIRTSCHAFTLICHE U. AE. HOLZWAREN	2,43	.	119,7	117,7	119,7	120,2	+ 2,1 + 0,4
656	5441	LEISTEN UND RAHMEN	1,05	.	130,5	125,6	131,0	131,0	+ 4,3 -
657	5444	HOLZBESTANDTEILE	0,89	.	122,8	122,4	123,0	123,9	+ 1,2 + 0,7
658	5446	SONSTIGE TECHNISCHE, GEWERBLICHE UND LANDWIRTSCHAFTLICHE GERAETE AUS HOLZ	0,49	0,83523	91,3	92,1	89,6	90,6	+ 1,6 + 1,1
659	546	KORB-, KORK-, FLECHT- UND BUERSTENWAREN	0,60	0,83363	123,8	122,9	124,5	124,9	+ 1,6 + 0,3
660	5463	KORK UND KORKWAREN	0,07	0,76774	111,3	111,3	111,3	111,3	- -
661	5466	PINSEL, BUERSTEN UND BESEN 6)	0,53	0,84643	125,5	124,5	126,2	126,7	+ 1,8 + 0,4
662	55	HOLZSCHLIFF, ZELLSTOFF, PAPIER UND PAPPE 4)	8,27	0,89880	113,7	113,6	113,3	113,5	- 0,1 + 0,2
663	552	ZELLSTOFF	0,34	1,08201	106,1	103,4	106,8	106,7	+ 3,2 - 0,1
664	553/4	PAPIER UND PAPPE, UNVEREDELT	7,93	0,88971	114,0	114,1	113,6	113,8	- 0,3 + 0,2
665	553	PAPIER, UNVEREDELT	6,89	0,88627	113,2	112,8	113,2	113,4	- 0,5 + 0,2
666	5531	ZEITUNGSDRUCKPAPIER	0,76	0,90111	113,5	113,5	113,5	114,7	+ 1,1 + 1,1
667	5532	DRUCK- UND SCHREIBPAPIER	4,23	0,90801	120,0	119,8	119,8	120,0	+ 0,2 + 0,2
668	5532 22	DRUCKPAPIER, HOLZHALTIG	0,85	0,90064	112,2	113,0	111,3	111,3	- 1,5 -
669	5532 25	DRUCKPAPIER, HOLZFREI	1,01	0,90668	122,5	122,6	121,4	121,6	- 0,8 + 0,2
670	5532 31/39	LWC-PAPIER UND MASCHINENGESTRICHENES DRUCKPAPIER	1,76	0,89789	120,8	119,5	121,6	121,7	+ 1,8 + 0,1
671	5532 61	SCHREIBPAPIER UND -KARTON, UNGEKLEBT, HOLZHALTIG	0,20	0,91550	123,6	124,2	122,6	122,5	- 1,4 - 0,1
672	5532 65	SCHREIBPAPIER UND -KARTON, UNGEKLEBT, HOLZFREI	0,41	.	125,3	125,9	124,3	125,1	- 0,6 + 0,6
673	5533	KRAFTPAPIER	0,42	0,92101	114,0	115,7	112,9	112,9	- 2,4 -
674	5534	PACKPAPIER	0,75	0,81462	104,0	103,9	104,3	104,3	+ 0,4 -
		DARUNTER:							
675	5534 11	PACKPAPIER AUS ALTPAPIER (AP)	0,26	0,74277	90,0	87,0	91,9	91,7	+ 5,4 - 0,2
676	5534 15	PACKPAPIER AUS ZELLSTOFF (ZP)	0,29	0,93236	110,8	112,4	110,5	110,7	- 1,5 + 0,2
677	5535	WELLPAPPENPAPIER	0,73	0,79206	81,8	78,8	83,9	83,7	+ 6,2 - 0,2
678	554	PAPPE, UNVEREDELT	1,04	0,89779	119,5	122,4	116,4	116,1	- 5,1 - 0,3
		DARUNTER:							
679	5541 71	DUPLEX- UND TRIPLEXKARTON	0,23	0,91634	122,4	124,6	120,2	120,3	- 3,5 + 0,1
680	5541 74	GEDECKTER GRAUKARTON (MASCHINENGRAPPE)	0,27	0,76659	109,2	112,3	105,8	105,4	- 6,1 - 0,4
681	56	PAPIER- UND PAPPEWAREN	14,84	0,87240	120,5	120,2	120,7	120,6	+ 0,3 - 0,1
682	561	TAPETEN AUS PAPIER, WASSERDICHTES, GUMMIERTES UND ANDERES VORBEREITETES PAPIER	1,26	.	108,6	108,9	108,8	109,1	+ 0,2 + 0,3
683	5611	TAPETEN AUS PAPIER, AUCH KUNSTSTOFFBESCHICHTET, METALLISIERT U. AE.	0,67	0,89808	96,2	97,0	96,5	96,9	- 0,1 + 0,4
684	5615	WASSERDICHTES, GUMMIERTES UND ANDERES VORBEREITETES PAPIER	0,59	.	122,8	122,4	122,7	123,1	+ 0,6 + 0,3
685	562	BUCHBINDERISCHE ERZEUGNISSE, GESCHAFTSBUECHEER, BUEEROHILFSMITTEL, LERNMITTEL UND KALENDER	1,63	0,85426	126,1	125,1	127,3	127,6	+ 2,0 + 0,2
686	5621	BUCHBINDERISCHE ERZEUGNISSE	0,73	0,82328	117,7	116,5	118,2	118,3	+ 1,5 + 0,1
687	5625	GESCHAFTSBUECHEER, BUEEROHILFSMITTEL, LERNMITTEL UND KALENDER	0,90	0,87691	133,0	132,1	134,7	135,1	+ 2,3 + 0,3
688	563	PAPIERSAECKE, TUETEN U. BEUTEL, ZELLSTOFFWATTE-, FILTRIERPAPIER- U. KREPPAPIERWAREN, ROLLEN U. AE.	5,61	0,90242	115,6	115,6	115,7	115,6	- - 0,1
689	5631	PAPIERSAECKE	0,56	0,88990	131,2	128,5	132,1	132,1	+ 2,8 -
690	5632	TUETEN U. BEUTEL, GANZ O. UEBERWIEGEND AUS PAPIER	0,79	0,86998	126,5	126,0	127,2	127,6	+ 1,3 + 0,3
691	5633	BRIEFUMSCHLAEGE U. AE. SOWIE PAPIERAUSSTATTUNGEN	0,61	0,86906	121,6	121,8	121,3	121,7	- 0,1 + 0,3
692	5634	ZELLSTOFFWATTE-, FILTRIERPAPIER- U. KREPPAPIERWAREN	3,44	0,92027	109,7	110,3	109,5	109,3	- 0,9 - 0,2
693	5636	ROLLEN U. AE.	0,21	0,91453	112,8	112,6	112,9	112,9	+ 0,3 -
694	564	WELLPAPPE, KARTONAGEN, HARTPAPIERWAREN, STANZ- UND PRAEGEERZEUGNISSE AUS PAPIER U. PAPPE; FALTSCHACHTELN	6,34	0,84773	125,8	125,3	125,7	125,4	+ 0,1 - 0,2
		DARUNTER:							
695	5641	WELLPAPPE	3,18	0,85663	123,1	122,8	123,1	122,7	- 0,1 - 0,3
		DARUNTER:							
696	5641 50	ERZEUGNISSE AUS WELLPAPPE	2,87	0,85572	124,2	123,7	124,3	123,8	+ 0,1 - 0,4
697	5642	KARTONAGEN	1,03	.	132,5	132,1	132,8	132,4	+ 0,2 - 0,3
698	5642 10	FESTE UND FALTBARE KARTONAGEN AUS VOLLPAPPE	0,58	0,84220	134,7	134,3	135,3	135,3	+ 0,7 -
699	5642 50	UEBERZOGENE KARTONAGEN, FEINKARTONAGEN	0,25	0,84300	127,2	127,7	127,1	127,1	- 0,5 -
700	5642 70	FLUESSIGKEITSPACKUNGEN AUS KAPTON	0,20	.	132,7	131,0	132,8	130,8	- 0,2 - 1,5
701	5646	FALTSCHACHTELN	1,30	0,81561	124,4	124,1	123,5	123,3	- 0,6 - 0,2

FUSSNOTEN SIEHE S. 39

1 INDEX DER ERZEUGERPREISE GEWERBLICHER PRODUKTE (INLANDSABSATZ)

1.1 AKTUELLE ERGEBNISSE

1980 = 100

LFD-NR.	NR. DER WI-SY-STEMATIK	WARENGRUPPE, -ZWEIG, -KLASSE BZW. WARE	WÄGUNGSAnteil AM GESAMT-INDEX IN PROMILLE	VERKETTUNGSFAKTOR	1967	1987		1988	VERÄNDERUNG GEGENÜBER JAN. 1987 IN PROZENT	
					DURCHSCHNITT	JAN.	DEZ.	JAN.	JAN. 1988	DEZ. 1987
702	57	DRUCKEREIERZEUGNISSE	20,72	0,84129	121,9	120,9	122,6	122,4	+ 1,2	+ 0,2
703	571	DRUCKERZEUGNISSE	19,22	0,83924	123,9	123,0	124,6	124,3	+ 1,1	+ 0,2
704	5711	GESCHAFTSPAPIERE, DRUCKSACHEN FUER VERPACKUNGSZWECKE	5,13	0,83047	131,5	129,8	132,4	132,3	+ 1,9	+ 0,1
705	5711 2/6	GESCHAFTSPAPIERE U. AE. DRUCKSACHEN	3,96	0,80977	135,5	133,9	136,3	136,2	+ 1,7	+ 0,1
706	5711 7	DRUCKSACHEN FUER VERPACKUNGSZWECKE	1,17	0,91488	116,1	116,1	119,1	119,1	+ 2,6	-
707	5712	WERBUNGSMATERIAL UND KALENDER	4,67	0,83754	126,5	125,2	127,4	126,2	+ 0,8	+ 0,9
708	5712 1	WERBUNGSMATERIAL	4,51	0,83681	126,7	125,3	127,6	126,3	+ 0,8	+ 1,0
709	5712 5/15	KALENDER, KUNSTDRUCKBLÄTTER UND -KARTEN	0,29	0,83905	120,1	119,6	121,2	122,2	+ 2,2	+ 0,8
710	5713	BÜCHER	1,70	0,82890	125,2	124,1	126,0	126,0	+ 1,5	-
711	5714	ZEITUNGEN UND ZEITSCHRIFTEN	7,59	.	117,0	116,9	117,3	117,3	+ 0,3	-
712	5714 1	ZEITUNGEN	4,13	.	114,6	114,7	114,8	114,9	+ 0,2	+ 0,1
713	5714 5	ZEITSCHRIFTEN	3,46	0,85022	119,9	119,5	120,2	120,2	+ 0,6	-
714	5755	DRUCKFORMEN UND REPRODUKTIONEN	1,50	0,88355	90,0	94,2	98,1	98,0	+ 4,0	+ 0,1
715	5755 1	KLISCHEES AUS ZINK; GALVANDS	0,12	0,82509	103,9	103,8	104,9	104,9	+ 1,1	-
716	2	KLISCHEES AUS KUNSTSTOFF	0,24	0,73002	145,0	138,9	147,0	147,0	+ 5,8	-
717	3	OFFSETLITHOS	1,14	0,92477	84,6	83,8	87,1	86,9	+ 3,7	+ 0,2
718	58	KUNSTSTOFFERZEUGNISSE	25,46	0,85366	111,4	110,6	112,3	112,5	+ 2,0	+ 0,4
719	581	HALBZEUG AUS KUNSTSTOFF	8,68	0,89631	107,5	106,1	108,4	109,2	+ 2,9	+ 0,7
		DARUNTER:								
720	5811	FOLIEN AUS KUNSTSTOFF BIS EINSCHL. 1 MM DICKE	3,61	0,88022	104,1	102,4	106,6	107,0	+ 4,5	+ 0,4
721	5813	TAFELN UND PLATTEN AUS KUNSTSTOFF UEBER 1 MM DICKE	0,60	.	113,2	112,1	110,5	111,5	- 0,5	+ 0,9
722	5814	SCHICHTPRESSSTOFFPLATTEN	0,48	0,88133	127,7	125,4	130,0	130,4	+ 4,0	+ 0,3
723	5815	BODEN- UND WANDBELÄGE	0,55	0,81841	124,6	124,3	124,5	125,4	+ 0,9	+ 0,7
724	5817	ROHRE, SCHLAUCHE, BAENDER, SEILE UND PROFILE AUS KUNSTSTOFF	2,23	0,95644	102,5	101,8	102,4	104,2	+ 2,4	+ 1,8
725	5818	HALBZEUG AUS SCHAUMKUNSTSTOFF	1,12	.	107,5	105,8	108,0	108,0	+ 2,1	-
726	582	EINZELTEILE AUS KUNSTSTOFF	9,05	.	116,3	116,0	116,4	116,6	+ 0,5	+ 0,2
		DARUNTER:								
727	5821	EINZELTEILE AUS KUNSTSTOFF FUER MASCHINEN UND FAHRZEUGE	2,00	.	126,8	126,1	127,4	127,7	+ 1,3	+ 0,2
		DARUNTER:								
728	5821 3	EINZELTEILE FUER STRASSENFAHRZEUGE AUS GLASFASERVERSTAERKTEM ODER SONSTIGEM KUNSTSTOFF	1,22	.	126,6	125,6	127,5	128,0	+ 1,9	+ 0,4
729	5822	EINZELTEILE AUS KUNSTSTOFF FUER ELEKTROTECHNISCHE ERZEUGNISSE	1,87	.	120,7	120,5	121,5	121,6	+ 0,9	+ 0,1
730	5826	EINZELTEILE AUS KUNSTSTOFF FUER BAUTEN	3,91	.	106,9	106,5	106,5	106,6	+ 0,1	+ 0,1
731	5827	EINZELTEILE AUS KUNSTSTOFF FUER MOEBEL	0,61	0,90215	125,5	124,9	125,2	125,5	+ 0,5	+ 0,2
732	584	VERPACKUNGSMITTEL, LAGER- UND TRANSPORTBEHAELTER AUS KUNSTSTOFF	4,47	.	102,3	101,0	104,7	105,6	+ 4,6	+ 0,9
		DARUNTER:								
733	5841	BEUTEL, TRAGTASCHEN UND SAECKE AUS KUNSTSTOFF	1,54	.	88,8	85,8	94,5	96,4	+12,4	+ 2,0
		DARUNTER:								
734	5841 13	BEUTEL AUS POLYOLEFINEN	0,65	0,77512	85,6	84,2	89,6	90,7	+ 7,7	+ 1,2
735	5842	FLASCHEN AUS KUNSTSTOFF MIT EINEM FASSUNGSVERMOEGEN BIS 2 L	0,54	.	107,3	107,0	107,9	108,7	+ 1,6	+ 0,7
736	5843	FAESSER U. AE. TRANSPORTGEFAESSE AUS KUNSTSTOFF BIS 250 L	0,38	0,85105	108,5	109,5	108,6	108,6	- 0,8	-
737	5845	BECHER, DOSSEN UND EIMER AUS KUNSTSTOFF	1,00	0,84247	106,7	105,0	108,5	109,0	+ 3,8	+ 0,5
738	5846	DECKEL, STOPFEN, VERSCHRAEBUNGEN UND ANDERE VERSCHLUESSE AUS KUNSTSTOFF	0,45	.	115,0	114,7	115,4	116,1	+ 1,2	+ 0,6
739	585	SONSTIGE FERTIGERZEUGNISSE AUS KUNSTSTOFF	3,26	0,80246	120,5	120,3	121,3	121,7	+ 1,2	+ 0,3
		DARUNTER:								
740	5851	BEKLEIDUNG UND KURZWAREN AUS KUNSTSTOFF	0,47	.	115,7	115,9	116,5	116,9	+ 0,9	+ 0,3
741	5853	HAUSHALTS-, WIRTSCHAFTS- UND GEBRAUCHSARTIKEL AUS KUNSTSTOFF	1,83	0,78178	120,6	120,5	120,9	121,2	+ 0,6	+ 0,2
742	5854	MEDIZINISCHE, SANITAERE, HYGIENISCHE UND LABOR-BEDARFSARTIKEL AUS KUNSTSTOFF	0,46	.	120,2	119,2	121,8	122,7	+ 2,9	+ 0,7
743	59	GUMMIWAREN	8,53	0,85072	124,3	123,9	125,5	124,2	+ 0,2	+ 1,0
744	591	BEREIFUNGEN	3,96	0,88545	117,4	117,3	119,7	116,9	- 0,3	- 2,3
		DARUNTER:								
745	5912	KRAFTRAD-, MOTORROLLER- UND PKW-BEREIFUNGEN	2,34	0,89519	116,2	116,6	119,5	115,9	- 0,6	- 3,0
746	5913	LKW-BEREIFUNGEN	1,56	0,87314	117,7	117,7	119,5	117,7	-	- 1,5
747	592	WEICHGUMMIWAREN	4,57	0,81866	130,3	129,6	130,5	130,5	+ 0,7	-
		DARUNTER:								
748	5921	TECHNISCHE WEICHGUMMIWAREN	3,83	0,81294	130,3	129,7	130,4	130,4	+ 0,5	-
749	5923	BESOHLMATERIAL	0,21	.	127,6	126,1	129,2	128,1	+ 1,6	- 0,9
750	61	LEDER	0,96	0,83242	125,5	125,9	126,8	127,3	+ 1,1	+ 0,4
		DARUNTER:								
751	6121	OBERLEDER	0,34	0,81594	129,1	130,5	130,3	131,2	+ 0,5	+ 0,7
		DARUNTER:								
752	6121 32	OBERLEDER AUS RINDHAELTEN	0,22	0,85392	121,6	123,1	122,2	121,7	- 1,1	- 0,4
753	6123	SONSTIGE FLAECHELEDER (OHNE FUTTERLEDER)	0,51	0,84801	123,6	123,6	124,6	124,9	+ 1,1	+ 0,2
754	6124 1	UNTERLEDER	0,06	0,84545	127,7	128,2	130,7	130,8	+ 2,0	+ 0,1

FUSSNOTEN SIEHE S. 39

## 1 INDEX DER ERZEUGERPREISE GEWERBLICHER PRODUKTE (INLANDSABSATZ)

## 1.1 AKTUELLE ERGEBNISSE

1980 = 100

NR. DER LFD NR.	W1-SY- STEMA- TIK	WARENGRUPPE, -ZWEIG, -KLASSE BZW. WARE	WAEGUNGS- ANTEIL AM GESAMT- INDEX IN PROMILLE	VERKET- TUNGS- FAKTOR 1)	1987		1988		VERAENDERUNG JAN. 1988 GEGENUEBER JAN. DEZ. 1987 IN PROZENT	
					DURCH- SCHNITT	JAN.	DEZ.	JAN.	JAN.	DEZ.
755	62	LEDERWAREN UND SCHUHE	6.01	0.77946	121.3	120.7	121.7	122.0	+ 1.1	+ 0.2
756	621	LEDERWAREN (EINSCHL. REISEARTIKEL) DARUNTER:	1.82	0.79790	121.2	120.5	121.6	122.4	+ 1.6	+ 0.7
757	6214	SATTLER- UND FEINSATTLERWAREN AUS LEDER	0.20	0.77252	132.1	129.2	132.6	132.9	+ 2.9	+ 0.2
758	6215	FEINTAESCHNER- UND GALANTERIEWAREN AUS LEDER	0.71	0.77909	122.9	122.9	123.2	124.2	+ 1.1	+ 0.8
759	625	SCHUHE DARUNTER:	4.19	0.77076	121.3	120.9	121.7	121.8	+ 0.7	+ 0.1
760	6253	STRASSENSCHUHE (OHNE LEICHTE STRASSENSCHUHE)	3.02	0.76310	121.5	120.9	121.9	122.0	+ 0.9	+ 0.1
761	63	TEXTILIEN	27.49	0.92366	118.1	117.7	118.5	118.7	+ 0.8	+ 0.2
762	632	GARN DARUNTER:	6.64	.	114.9	114.0	115.4	115.3	+ 1.1	- 0.1
763	6321	GARN FUER GEWEBE	3.23	.	112.3	110.1	114.1	114.4	+ 3.9	+ 0.3
764	6322	GARN FUER MASCHENWARE	1.00	.	119.8	118.5	120.0	120.0	+ 1.3	-
765	6326	TEXTURIERTES GARN	1.11	1.26177	104.9	108.1	102.5	101.9	- 5.7	- 0.6
766	6328	NAEH- UND STOPFMITTEL, HANDSTRICK- UND HAND- ARBEITSGARN	0.86	.	126.9	126.9	127.6	127.6	+ 0.6	-
767	635	SPINNSTOFFWAREN	2.49	.	124.8	123.7	125.7	125.8	+ 1.7	+ 0.1
768	6351	VERBANDMITTEL, MULL UND WATTE	0.44	0.92170	122.4	120.3	124.4	122.5	+ 1.8	- 1.5
769	6352	BAENDER, GURTE, FLECHTARTIKEL DARUNTER:	1.06	0.86372	130.7	129.9	131.5	132.5	+ 2.0	+ 0.8
770	6352 11/21	BAENDER UND GURTE ALLER ART, UNELASTISCH	0.65	0.86425	129.6	129.4	129.9	130.6	+ 0.9	+ 0.5
771	6352 15	BAENDER ALLER ART, ELASTISCH	0.19	0.89133	123.3	122.3	124.5	124.5	+ 1.8	-
772	6356	FILZ, NICHT GEWEBT UND FILZTUCH GEWEBT, WAREN AUS FILZ, VLIESSTOFFE UND WAREN DARAUSS	0.99	.	119.5	118.5	120.0	120.1	+ 1.4	+ 0.1
773	637	METERWARE DARUNTER:	5.79	0.92265	116.8	116.9	117.2	117.1	+ 0.2	- 0.1
774	6371	ROHGEWEBE	1.16	.	115.5	115.2	115.9	115.4	+ 0.2	- 0.4
775	6372	FERTIGGEWEBE FUER BEKLEIDUNG UND LEIBWAESCHE DARUNTER:	3.74	0.94278	116.2	116.4	116.8	116.7	+ 0.3	- 0.1
776	1	OBERBEKLEIDUNGSSTOFF AUS BAUMWOLLE	0.50	0.90731	113.7	115.9	113.5	112.9	- 2.6	- 0.5
777	2	OBERBEKLEIDUNGSSTOFF AUS WOLLE	1.23	0.92761	117.6	117.7	119.3	119.3	+ 1.4	-
778	3	OBERBEKLEIDUNGSSTOFF AUS SYNTHETISCHEM MATERIAL	1.11	0.98782	114.4	114.1	115.1	115.1	+ 0.9	-
779	6375	FUTTERSTOFF	0.60	0.92893	118.6	117.7	118.7	118.8	+ 0.9	+ 0.1
780	638	HEIM- UND HAUSTEXTILIEN SOWIE VERWANDTE ERZEUGNISSE DARUNTER:	5.86	0.90083	117.0	116.8	117.0	117.8	+ 0.9	+ 0.7
781	6382	HAUS-, BETT- UND TISCHWAESCHESTOFF, FROTTIERGEWEBE, INLETT UND MATRATZENORELL	1.24	0.87646	120.8	120.8	120.6	120.7	- 0.1	+ 0.1
782	6384	MOEBEL- UND DEKORATIONSSTOFF	1.13	0.90411	120.3	119.7	120.5	121.0	+ 1.1	+ 0.4
783	6385	GARDINENSTOFF (METERWARE)	0.95	0.93120	112.2	111.9	112.2	112.7	+ 0.7	+ 0.4
784	6386	TEPPICHE, LAEUFER UND FUSSBODENBELAG AUS TEXTILEM MATERIAL DARUNTER:	2.22	0.93176	113.0	112.7	112.8	114.4	+ 1.5	+ 1.4
785	6386 37	TEPPICHE UND LAEUFER IM TUFTINGVERFAHREN HERGESTELLT	0.68	0.96282	110.9	111.2	110.9	112.5	+ 1.2	+ 1.4
786	6386 38	AUS SYNTHETISCHEN FAEDEN	0.79	0.91490	110.9	110.0	110.5	112.6	+ 2.4	+ 1.9
787	6386 58	AUS SYNTHETISCHEN Fasern	0.26	0.96888	116.1	116.5	115.4	117.3	+ 0.7	+ 1.6
788	6388	AUS NADELFILZ AUS SYNTHETISCHEM MATERIAL WACHSTUCH UND BESCHICHTETE GEWEBE ALLER ART (OHNE GUMMIERTE GEWEBE)	0.55	0.84561	121.4	121.3	121.7	121.9	+ 0.5	+ 0.2
789	639	WIRK- UND STRICKWAREN DARUNTER:	6.71	0.87825	121.0	120.5	121.4	121.5	+ 0.8	+ 0.1
790	6391	GEWIRKTER ODER GESTRICKTER STOFF	1.10	0.92287	114.0	113.7	114.3	114.9	+ 1.1	+ 0.5
791	6392	HERRENBERBEKLEIDUNG AB GROESSE 38 (GEWIRKT ODER GESTRIKT)	0.32	0.89791	122.7	121.6	123.8	123.8	+ 1.8	-
792	6393	DAMENBERBEKLEIDUNG AB GROESSE 34 (GEWIRKT ODER GESTRIKT) DARUNTER:	1.71	0.85289	126.1	125.5	126.3	126.4	+ 0.7	+ 0.1
793	6393 53	JACKEN, BLUSEN, PULLOVER UND WESTEN GANZ ODER UEBERWIEGEND	0.36	0.86102	128.2	127.9	128.3	129.0	+ 0.9	+ 0.5
794	6393 57/58	AUS WOLLE	0.93	0.84891	127.7	126.7	128.0	128.0	+ 1.0	-
795	6394	AUS SYNTHETISCHEM MATERIAL	0.41	0.84931	124.3	123.5	125.1	125.0	+ 1.2	- 0.1
796	6395	KINDERBERBEKLEIDUNG (GEWIRKT ODER GESTRIKT)	0.73	0.85414	123.7	123.4	123.9	124.7	+ 1.1	+ 0.6
797	6396	HERRENWAESCHE (GEWIRKT ODER GESTRIKT)	0.92	0.84749	121.7	120.7	122.5	122.6	+ 1.6	+ 0.1
798	6397	DAMEN- UND KINDERWAESCHE (GEWIRKT ODER GESTRIKT) STRUMPFWAREN DARUNTER:	1.09	0.91581	114.5	114.0	114.2	114.0	-	- 0.2
799	6397 77	DAMENFEINSTRUMPFHOSEN AUS SYNTHETISCHEM GARN VON 60 DEN ODER WENIGER	0.56	0.94333	113.4	112.2	113.3	112.9	+ 0.6	- 0.4

FUSSNOTEN SIEHE S. 39

4 INDEX DER ERZEUGERPREISE GEWERBLICHER PRODUKTE (INLANDSABSAZ) )

1.1 AKTUELLE ERGEBNISSE

1980 = 100

LFD NR.	NR. DER WIS-STAMM-TIK	WARENGRUPPE, -ZWEIG, -KLASSE BZW. WARE	WAEGUNGS- ANTEIL AM GESAMT- INDEX IN PROMILLE	VERKET- TUNGS- FAKTOR (1)	1987		1988		VERAENDERUNG	
					DURCH- SCHNITT	JAN.	DEZ.	JAN.	JAN. 1988 GEGENUEBER JAN. DEZ. 1987	IN PROZENT
600	64	BEKLEIDUNG	20,69	0,86691	122,2	121,5	122,8	122,9	+ 1,2	+ 0,1
801	641	OBERBEKLEIDUNG, VEREDELTE RAUCH- UND PELZWAREN	15,51	0,86602	122,7	121,9	123,5	123,5	+ 1,3	-
802	6411	HERRNOBERBEKLEIDUNG AB GROESSE 38	3,68	0,87444	122,9	121,9	123,8	124,2	+ 1,9	+ 0,3
		DARUNTER:								
803	6411 1	HERRNOBERBEKLEIDUNG GANZ O. UEBERWIEGEND A. WOLLE	1,63	0,88119	122,8	121,9	123,8	124,2	+ 1,9	+ 0,3
804	6412	DAMENOBBERBEKLEIDUNG AB GROESSE 34	8,70	0,85315	122,3	121,4	123,0	122,9	+ 1,2	+ 0,1
805	6413	KINDEROBBERBEKLEIDUNG	0,60	.	123,3	122,9	123,2	123,9	+ 0,8	+ 0,6
806	6414	ARBEITS-, BERUFS- UND SPEZIALSCHUTZBEKLEIDUNG	0,53	0,84311	124,4	124,3	124,7	124,9	+ 0,5	+ 0,2
807	6415	SPORTBEKLEIDUNG, STRAND- UND BADEBEKLEIDUNG	0,78	.	117,8	117,5	119,1	119,1	+ 1,4	-
808	6416	VEREDELTE PELZFELLE UND PELZBEKLEIDUNG	0,79	.	124,1	122,1	126,7	125,8	+ 3,0	+ 0,7
809	6417	LEDERBEKLEIDUNG	0,43	.	133,4	135,9	132,3	132,5	+ 2,5	+ 0,2
810	642	WAESCHE FUER HERREN UND DAMEN	0,96	0,84193	122,4	121,7	123,3	123,4	+ 1,4	+ 0,1
811	6421	HERRENWAESCHE	0,54	0,84563	121,2	120,9	121,5	121,7	+ 0,7	+ 0,2
812	6424	DAMENWAESCHE UND SCHUERZEN	0,42	0,83721	124,0	122,7	125,6	125,6	+ 2,4	-
813	643	MIEDERWAREN	0,39	0,85182	126,1	124,8	126,6	126,6	+ 1,4	-
814	644	HUETE UND MUETZEN	0,17	.	133,0	130,4	134,1	134,7	+ 3,3	+ 0,4
815	6457	SCHIRME	0,44	0,88126	113,2	113,0	113,7	114,2	+ 1,1	+ 0,4
816	647	SONSTIGE BEKLEIDUNG UND VERWANDTE ERZEUGNISSE	0,55	.	111,4	111,2	111,2	111,4	+ 0,2	+ 0,2
817	646	BETTFEDERN, HAUS-, BETT- UND TISCHWAESCHE, SONSTIGE BETTWAREN U. AE.	2,67	0,87602	121,3	121,7	121,3	121,9	+ 0,2	+ 0,5
818	6483	BETTWAESCHE	0,92	0,87877	119,9	120,7	119,9	120,2	- 0,4	+ 0,3
819	6485	HAUS- UND TISCHWAESCHE	0,78	0,84066	121,8	122,1	121,8	122,1	-	+ 0,2
820	6487	STEFF- UND DAUNENDECKEN, KISSEN U. AE.	0,97	0,90359	122,2	122,2	122,0	123,2	+ 0,8	+ 1,0
821	68	ERZEUGNISSE DES ERNAHRUNGSGEWERBES	122,53	0,92952	108,3	109,5	108,3	108,3	- 1,1	-
		DARUNTER:								
822		NAHRUNGSMITTEL UND ZWAR	81,46	0,92157	107,0	107,5	107,5	107,5	-	-
823		TIEFKUEHLKOST INSGESAMT	4,67	0,96602	105,0	106,8	104,3	104,6	- 2,1	+ 0,3
824		NAHRUNGSMITTEL, VORWIEGEND A. PFLANZLICHER GRUNDLAGE	37,48	0,90600	106,6	107,1	107,4	107,7	+ 0,6	+ 0,3
825	6811	MAHL- UND SCHAELMUEHLNERZEUGNISSE	2,99	1,00402	93,4	95,0	92,2	92,5	- 2,6	+ 0,3
826	6811 1	MAHLMUEHLNERZEUGNISSE	2,59	1,01314	89,6	91,5	88,1	88,5	- 3,3	+ 0,5
827	6811 12	WEIZENMEHL	1,50	1,00102	92,6	92,8	92,4	92,4	- 0,4	-
828	6811 14	ROGGENMEHL	0,38	0,97913	96,7	96,4	97,4	97,5	+ 1,1	+ 0,1
829	6811 17 1	WEIZENKLEIE	0,63	1,04945	79,3	85,7	73,8	75,4	- 12,0	+ 2,2
830	6811 2	ROGGENKLEIE	0,07	1,09352	79,2	86,3	72,3	73,7	- 14,6	+ 1,9
831	6811 5-7	SCHAELMUEHLNERZEUGNISSE	0,40	0,94220	117,7	118,2	118,5	118,4	+ 0,2	- 0,1
832	6812	TEIGWAREN	0,59	0,98261	100,4	103,0	98,2	98,2	- 4,7	-
833	6813	NAEHRMITTEL	2,95	0,92387	121,0	119,4	121,7	121,3	+ 1,6	- 0,3
		DARUNTER:								
834	6813 1	PUDDINGPULVER U. AE.	0,49	0,76865	122,2	122,3	121,7	123,1	+ 0,7	+ 1,2
835	6813 4/5	DIAEETISCHE NAEHRMITTEL, SAEUGLINGS- UND KLEINKINDERNAEHRUNG	1,15	.	116,5	113,5	117,6	117,3	+ 3,3	- 0,3
836	6815	STAERKE UND STAERKEERZEUGNISSE	0,81	1,11512	123,7	128,0	120,1	124,8	- 2,5	+ 3,9
837	6817	BROT, KLEIN- UND FEINGEBAECK, DAUERBACKWAREN	6,30	0,88004	111,9	112,6	112,4	113,1	+ 0,4	+ 0,6
		DARUNTER:								
838	6817 11	BROT	2,46	0,86803	112,8	112,7	114,3	115,2	+ 2,2	+ 0,8
839	6817 1	WEISSBROT	0,41	0,82528	113,6	112,7	114,7	114,9	+ 2,0	+ 0,2
840	6817 2	MISCHBROT	1,64	0,87534	112,4	112,1	113,6	114,1	+ 1,8	+ 0,4
841	6817 3	VOLLKORNBROT	0,41	0,88225	113,7	114,9	116,9	119,9	+ 4,4	+ 2,6
842	6817 9	DAUERBACKWAREN	1,91	0,89101	113,9	114,5	113,9	113,9	- 0,5	-
843	6821	ZUCKER (EINSCHL. NEBENPRODUKTE)	4,25	0,90994	106,6	107,4	106,4	106,7	- 0,7	+ 0,3
844	6821 3	VERBRAUCHSZUCKER	3,75	0,92170	110,6	110,4	110,8	110,7	+ 0,3	- 0,1
845	6821 7	MELASSE UND ZUCKERRUEBENSCHNITZEL	0,50	0,85267	76,9	85,1	73,9	76,0	- 10,7	+ 2,8
846	6824	VERARBEITETES OBST UND GEMUESE	4,34	0,86920	113,7	113,1	116,3	117,2	+ 3,6	+ 0,8
		DARUNTER:								
847	6824 1	OBST-, GEMUESEKONSERVEN, TIEFGEFRORENES GEMUESE	0,81	1,04752	100,2	100,5	100,9	100,8	+ 0,3	- 0,1
		DARUNTER:								
848	6824 1	GEMUESEKONSERVEN	0,27	1,03704	101,6	103,5	100,7	101,0	- 2,4	+ 0,3
849	6824 16	TIEFGEFRORENES GEMUESE	0,29	1,01982	109,0	109,1	109,1	108,6	- 0,5	- 0,5
850	6824 2	MARMALEDE, GELEE, PFLAUMENMUS U. AE.	0,62	0,85515	113,4	113,6	113,5	113,6	-	+ 0,1
851	6824 4	SAUERKONSERVEN	0,81	0,99675	124,4	119,5	134,8	135,6	+ 13,5	+ 0,6
852	6824 6	FRUCHT- UND GEMUESESAEFTE U. AE.	1,52	0,79048	115,7	116,4	116,7	119,0	+ 2,2	+ 2,0
853	6827	SUESSWAREN	9,05	0,82182	111,9	112,5	111,4	111,3	- 1,1	- 0,1
854	6827	SUESSWAREN OHNE KAKADERZEUGNISSE	8,40	0,84975	113,6	114,2	113,1	113,2	- 0,9	+ 0,1
855	6827	SUESSWAREN EINSCHL. DAUERBACKWAREN	10,96	0,83278	112,2	112,8	111,8	111,8	- 0,9	-
856	6827 2	KAKADERZEUGNISSE	0,65	0,61952	89,6	90,6	88,2	87,9	- 3,0	- 0,3
857	6827 3	SCHOKOLADENERZEUGNISSE	4,43	0,83136	113,1	113,5	112,7	112,6	- 0,8	- 0,1
		DARUNTER:								
858	6827 31	MASSIVE TAFELSCHOKOLADEN	1,90	0,82927	113,3	113,8	112,5	112,2	- 1,4	- 0,3
859	6827 33	GEFUELLETE TAFELSCHOKOLADEN	0,72	0,83518	116,2	115,5	116,7	116,7	+ 1,0	-
860	6827 35	PRAELINEN	1,04	0,80795	115,1	116,4	114,6	114,6	- 1,5	-
861	6827 38	GEFUELLETE RIEGEL	0,14	0,84603	105,2	105,2	105,2	105,2	-	-
862	6827 4	ZUCKERWAREN	2,05	0,87003	119,1	118,1	120,7	120,8	+ 2,3	+ 0,1
863	6827 67	SPEISEEIS	1,60	0,91767	110,5	111,0	109,9	110,2	- 0,7	+ 0,3
864	6827 8	ROHMASSEN	0,32	0,65224	101,3	113,7	87,1	86,7	- 23,7	- 0,5
865	6841	ERZEUGNISSE DER OELMUEHLEN	3,28	1,01579	70,5	70,0	79,4	79,4	+ 13,4	-
866	6841 15	RAFFINIERTER OEL (SOJAOEL)	1,15	0,96697	54,2	55,0	57,7	64,9	+ 18,0	+ 12,5
867	6841 40	SPEISEOEL, VERBRAUCHSFERTIG	0,36	0,95067	77,6	78,7	79,3	83,2	+ 5,7	+ 4,9
868	6841 75	OELKUCHEN UND SCHRÖTE	1,77	1,05519	79,6	78,0	83,6	88,0	+ 12,8	- 6,0
869	6844	MARGARINE	2,00	0,89946	100,9	103,7	99,8	100,0	- 3,6	+ 0,2
870	6844 10 1	SPITZENQUALITAET	1,00	0,89098	101,1	104,3	99,9	100,3	- 3,8	+ 0,4
871	6844 2	DELIKATESSE-SORTE	1,00	0,90818	100,6	103,1	99,6	99,6	- 3,4	-
872	6883	KARTOFFELERZEUGNISSE	0,92	0,95797	110,6	111,4	109,7	109,3	- 1,9	- 0,4

FUSSNOTEN SIEHE S. 39

1 INDEX DER ERZEUGERPREISE GEWERBLICHER PRODUKTE (INLANDSABSATZ)

1.1 AKTUELLE ERGEBNISSE

1980 = 100

LFD. NR.	NR. DER WI-SY-STEMA-TIK	WARENGRUPPE, -ZWEIG, -KLASSE BZW. WARE	WAEGUNGS- ANTEIL AM GESAMT- INDEX IN PROMILLE	VERKET- TUNGS- FAKTOR 1)	1987		1988		VERAENDERUNG JAN. 1988 GEGENUEBER JAN. 1987 IN PROZENT	
					DURCH- SCHNITT	JAN.	DEZ.	JAN.	JAN.	DEZ.
873		NAHRUNGSMITTEL, VORWIEGEND AUF TIERISCHER GRUNDLAGE	42,01	0,93668	107,3	107,6	107,6	107,4	+ 0,2	- 0,2
874	6831	MILCH, BUTTER UND KAESE	15,93	0,93277	105,5	105,7	106,5	106,4	+ 0,7	- 0,1
		DARUNTER:								
875	6831 11	BEARBEITETE MILCH	4,07	0,92534	111,5	111,4	112,3	112,1	+ 0,6	- 0,2
876	6831 15	ENTRAHMTE FRISCHMILCH (MAGERMILCH) UND BUTTER- MILCH ZUM TRINKMILCHABSATZ	1,11	0,91918	114,7	114,4	116,0	116,0	+ 1,4	-
		DARUNTER:								
877	1	SAUERMITCH MIT 3,5 % FETT	0,76	0,92098	116,0	115,6	117,9	117,9	+ 2,0	-
878	6831 20	SAHNE, AUCH SCHLAGRAHM	1,58	.	113,8	114,0	114,8	114,8	+ 0,7	-
879	6831 31	BUTTER	4,97	0,94752	89,8	90,8	90,6	90,5	- 0,3	- 0,1
		DARUNTER:								
880	1	BUTTER, ABGEPACKT IN 250 G-PACKUNGEN	2,49	0,94938	89,1	90,3	90,0	89,9	- 0,4	- 0,1
881	6831 44	SCHNITTKAESE	1,24	0,94772	109,8	109,9	111,4	112,0	+ 1,9	+ 0,5
882	6831 47	WEICHKAESE	0,65	0,91453	114,7	114,0	115,2	114,7	+ 0,6	- 0,4
883	6831 50	FRISCHKAESE	1,12	0,93816	115,0	113,7	116,3	116,3	+ 2,3	-
884	6831 93	JOGHURT, AUCH MIT ZUSAETZEN	1,08	0,88961	113,3	112,9	114,7	114,6	+ 1,5	- 0,1
885	1	JOGHURT MIT 3,5 % FETT	0,71	0,90722	114,0	113,5	115,7	115,5	+ 1,8	- 0,2
886	2	JOGHURT MIT FRUCHTZUSAETZEN AUF MAGERMILCHBASIS	0,37	0,88198	111,8	111,8	112,7	112,8	+ 0,9	+ 0,1
887	6835	DAUERMITCH UND MILCHPRAEPARATE, SCHMELZKAESE UND KASEIN	4,59	0,92187	117,1	116,4	119,4	119,7	+ 2,8	+ 0,3
		DARUNTER:								
888	6835 1	VOLLMILCH-, MAGERMILCHPULVER, SONSTIGE TROCKENMILCHERZEUGNISSE	2,50	0,94608	121,1	119,0	125,6	126,3	+ 6,1	+ 0,6
889	6835 31	KONDENSVOELLMILCH	1,27	0,89671	109,2	110,5	108,9	108,5	- 1,8	- 0,4
890	6835 70	SCHMELZKAESE UND SCHMELZKAESEZUBEREITUNGEN	0,82	0,89643	117,1	117,3	117,0	117,0	- 0,3	-
891	6847	ERZEUGNISSE DER TALGSCHMELZEN U. SCHMALZSIEDEREIEN	0,12	0,99117	111,0	115,2	109,9	110,1	- 4,4	+ 0,2
		DARUNTER:								
892	6847 40	SPEISETALG	0,05	0,95592	108,4	113,5	109,1	109,1	- 3,9	-
893	6847 70	SCHMALZ	0,05	0,98588	136,3	139,4	130,1	130,1	- 6,7	-
894	6851	FLEISCH UND FLEISCHERZEUGNISSE	19,67	0,96797	105,8	106,5	105,2	104,8	- 1,6	- 0,4
895	6851 1	FLEISCH, FRISCH	7,24	1,01191	99,7	100,7	99,5	99,0	- 1,7	- 0,5
896	1	SCHWEINEFLEISCH	4,34	1,05601	95,8	96,7	95,0	94,4	- 2,4	- 0,6
897	2	RINDFLEISCH	2,90	0,93957	105,6	106,7	106,2	105,9	- 0,7	- 0,3
898	6851 21	GEFRORENES BZW. TIEFGEFRORENES SCHLACHTGEFLUEGEL	0,92	1,13150	93,1	93,0	92,0	91,8	- 1,3	- 0,2
899	6851 3	FLEISCHWAREN	9,27	0,94311	110,8	111,2	110,2	109,8	- 1,3	- 0,4
900	6851 40	TIEFGEFRORENE, TAFELFERTIGE FLEISCHGERICHTE	0,11	.	111,8	112,3	111,9	111,9	- 0,4	-
901	6851 4	WURST-, FLEISCH- UND MISCHKONSERVEN	1,92	0,91397	109,7	110,5	108,0	107,4	- 2,8	- 0,6
902	6851 7	FLEISCHSALAT UND FLEISCHEXTRAKTE	0,21	.	114,7	117,0	112,5	112,5	- 3,8	-
903	6859	FISCH UND FISCHERZEUGNISSE	1,70	0,77014	114,2	114,6	114,0	114,0	- 0,5	-
		DARUNTER:								
904	6859 3	TIEFGEFRORENE FISCHERZEUGNISSE	0,41	0,91490	111,0	112,2	110,5	110,5	- 1,5	-
905	6859 5	RAEUCHERWAREN	0,19	0,81789	108,4	108,4	108,4	108,4	-	-
906	6859 6	ERZEUGNISSE AUS GESALZENEN FISCHEN IN OEL U. AE.	0,93	.	113,6	113,6	113,5	113,5	- 0,1	-
907	6865	ROESTKAFFEE, BEARBEITETER TEE UND TEEAEMHLICHE ERZEUGNISSE	7,05	1,00001	106,5	118,7	99,8	99,6	- 16,1	- 0,2
908	6865 1	ROESTKAFFEE	5,59	0,97494	103,3	117,2	95,8	95,7	- 18,3	- 0,1
909	6865 4	KAFFEE-EXTRAKTE	0,92	1,24850	111,2	119,3	106,0	105,4	- 11,7	- 0,6
910	6865 7	BEARBEITETER TEE	0,54	0,79375	131,0	133,5	130,1	130,1	- 2,5	-
911	6871	BIER (VOLLBIER, UNTERGAERIG MIT EINEM STAMMUERZE- GEHALT VON 11 BIS 14 %)	11,40	0,88930	120,8	120,5	120,6	120,8	+ 0,2	+ 0,2
912	6871 55 1	FASSBIER, HELL	3,41	0,86714	127,7	127,4	127,9	127,9	+ 0,4	-
913	2	FLASCHENBIER, HELL	7,99	0,90001	117,8	117,6	117,5	117,7	+ 0,1	+ 0,2
914	6872 1	BRAUMALZ, HELL	1,01	1,02613	105,8	108,2	107,2	108,3	+ 0,1	+ 1,0
915	6873	SPIRITUS	0,23	.	105,1	104,8	106,8	106,8	+ 1,9	-
916	6875	SPIRITUOSEN	5,35	0,89436	123,1	123,3	123,1	123,5	+ 0,2	+ 0,3
		DARUNTER:								
917	6875 30	BRANNTWEIN AUS WEIN	1,77	0,92049	122,6	122,7	122,5	122,5	- 0,2	-
918	6875 7	LIKOEERE	1,64	0,89618	119,6	120,7	118,9	118,9	- 1,5	-
919	6877 15	TRAUBENSCHAUMWEIN	1,43	0,94010	113,0	113,3	111,4	111,6	- 1,5	+ 0,2
920	6879	TAFELWAEISSER UND SUESSE ALKOHOLFREIE ERFRISCHUNGS- GETRAENKE	4,91	0,96879	112,8	110,8	113,8	113,8	+ 2,7	-
		DARUNTER:								
921	6879 10	MINERALBRUNNEN (REINE QUELLPRODUKTE)	1,02	0,96495	111,6	108,4	113,2	113,0	+ 4,2	- 0,2
922	6879 80	LIMONADEN (EINSCHL. KOLAGETRAENKE)	3,20	0,96218	114,5	112,5	115,2	115,2	+ 2,4	-
923	6881 10	ESSIG, 10 % SAEURE	0,16	0,98799	104,8	106,1	109,3	109,3	+ 3,0	-
924	6881 70	GEWERZE	0,73	1,00515	151,3	160,0	159,3	156,8	- 2,0	- 1,6
925	6882 70	TIEFGEFRORENE FERTIGGERICHTE	1,36	0,92004	104,4	106,8	104,1	104,0	- 2,6	- 0,1
926	6889	FUTTERMITTEL	8,50	1,00615	89,5	92,3	89,0	89,0	- 3,6	-
		DARUNTER:								
927	6889 7	MISCHFUTTER	8,44	1,00614	89,7	92,5	89,1	89,1	- 3,7	-
928	69	TABAKWAREN	11,48	0,83943	134,0	134,2	134,0	134,0	- 0,1	-
929	6911	ZIGARETTEN	10,66	0,83433	134,8	134,8	134,8	134,8	-	-
930	6941	ZIGARREN U. AE.	0,52	0,93957	117,7	117,1	117,8	117,8	+ 0,6	-
931	6971 1	RAUCHTABAK	0,30	0,90010	133,9	141,8	132,7	133,0	- 6,2	+ 0,2
932	70	FERTIGTEILBAUTEN IM HOCHBAU	2,64	.	125,1	123,7	126,1	125,7	+ 1,6	- 0,3

FUSSNOTEN SIEHE S. 39

1 Index der Erzeugerpreise gewerblicher Produkte (Inlandsabsatz)

1.2 Mittelfristige Übersicht

Absolute Werte

1980 = 100

Jahr Monat	Gewerbliche Erzeugnisse		Erzeugnisse des Verarbeitenden Gewerbes				Fertigerzeugnisse <sup>2)</sup>		Elektr. Strom, Gas, Fern- wärme und Wasser <sup>3)</sup>	
	insgesamt	ohne elektr. Strom, Gas, Fernwärme u. Wasser	zu- sam- men	Erzeugnisse des				Investi- tions- güter		Ver- brauchs- güter (ohne Nahrungs- u. Genuß- mittel)
				Grundstoff- u. Produk- tionsgüter- gewerbes	Investi- tionsgüter produzierenden Gewerbes	Verbrauchs- güter	Nahrungs- u. Genuß- mittel gewerbes			
1981 D .....	107,8	106,3	106,0	109,7	104,1	104,9	104,6	104,4	108,2	119,5
1982 D .....	114,1	111,5	111,1	113,9	110,0	109,0	110,8	110,5	111,8	134,7
1983 D .....	115,8	113,2	112,8	113,4	113,0	111,0	113,2	113,9	112,7	136,5
1984 D .....	119,2	116,4	116,0	118,0	115,5	114,5	114,8	116,8	115,4	141,0
1985 D .....	121,8	118,7	118,3	120,9	118,4	117,4	114,2	120,1	118,5	146,1
1986 D .....	118,2	115,2	114,9	106,1	121,1	118,6	113,4	123,4	110,6	141,8
1987 D .....	115,6	114,6	114,3	102,4	123,3	119,9	110,5	126,5	110,7	123,7
1984 Januar .....	117,8	115,2	114,8	116,8	114,1	112,7	114,8	115,3	114,9	137,5
Februar .....	118,0	115,5	115,1	117,0	114,6	113,0	114,9	115,8	114,7	137,6
März .....	118,2	115,7	115,3	117,0	114,9	113,3	114,9	116,0	114,3	137,7
April .....	118,7	116,0	115,6	117,4	115,2	113,8	114,9	116,3	114,5	140,2
Mai .....	118,9	116,2	115,8	117,5	115,3	114,1	115,2	116,5	114,8	140,5
Juni .....	119,0	116,2	115,8	117,6	115,4	114,3	115,0	116,6	114,9	140,6
Juli .....	119,3	116,4	116,0	117,8	115,6	114,8	114,8	116,8	115,0	141,9
August .....	119,3	116,3	115,9	117,6	115,7	115,1	114,2	116,9	114,7	142,2
September .....	119,7	116,8	116,4	118,3	116,1	115,3	114,7	117,4	115,8	142,3
Oktober .....	120,3	117,3	116,9	119,7	116,2	115,6	114,6	117,7	117,7	143,6
November .....	120,3	117,3	116,9	119,3	116,3	115,8	114,8	117,8	117,1	143,7
Dezember .....	120,4	117,4	117,0	119,5	116,4	115,8	114,7	117,9	116,9	143,7
1985 Januar .....	121,2	118,2	117,8	121,5	116,9	116,1	114,4	118,4	118,3	144,2
Februar .....	121,6	118,7	118,3	122,7	117,2	116,5	114,6	118,7	119,0	144,1
März .....	121,8	118,9	118,5	122,9	117,4	116,7	114,5	118,9	119,1	144,2
April .....	122,0	119,1	118,7	122,4	118,2	117,1	114,4	119,7	118,7	144,9
Mai .....	122,1	119,2	118,8	122,1	118,5	117,4	114,3	120,1	119,0	145,0
Juni .....	122,0	119,0	118,6	121,3	118,6	117,6	114,3	120,2	118,7	145,1
Juli .....	122,1	118,9	118,5	120,6	118,8	117,8	114,2	120,5	118,2	147,4
August .....	121,9	118,6	118,2	120,0	118,8	117,8	113,9	120,5	117,9	147,5
September .....	122,1	118,8	118,5	120,5	118,9	117,9	114,2	120,6	118,4	147,5
Oktober .....	121,9	118,6	118,2	119,7	119,0	118,0	113,9	120,9	118,5	147,9
November .....	121,9	118,5	118,2	119,6	119,0	117,9	113,7	120,9	118,9	148,0
Dezember .....	121,5	118,1	117,7	117,8	119,2	117,8	113,8	121,2	117,3	147,9
1986 Januar .....	121,2	117,7	117,4	115,8	119,8	118,1	113,9	121,8	115,7	148,0
Februar .....	120,6	117,1	116,7	113,2	120,0	118,3	114,0	122,0	113,9	147,8
März .....	120,1	116,5	116,1	110,9	120,2	118,4	114,0	122,3	112,1	148,0
April .....	119,4	116,1	115,6	108,9	120,7	118,5	113,9	122,8	111,6	145,1
Mai .....	118,6	115,3	115,0	106,5	120,9	118,6	114,0	123,0	110,4	144,6
Juni .....	118,5	115,1	114,8	105,6	121,1	118,7	114,2	123,4	110,2	144,7
Juli .....	117,7	114,3	114,0	102,8	121,4	118,7	113,8	123,7	108,2	144,0
August .....	117,5	114,2	113,9	102,6	121,6	118,8	112,9	124,0	108,9	143,0
September .....	117,5	114,3	114,0	102,9	121,8	118,7	112,9	124,2	109,5	142,3
Oktober .....	116,2	114,0	113,7	101,8	121,9	118,9	112,7	124,4	108,7	133,0
November .....	115,9	113,9	113,6	101,6	121,9	118,9	112,4	124,5	108,8	130,9
Dezember .....	115,7	113,8	113,5	101,1	121,9	118,9	112,3	124,5	108,7	130,7
1987 Januar .....	115,9	114,5	114,2	103,1	122,3	119,0	111,6	125,0	111,2	127,4
Februar .....	115,5	114,0	113,7	101,5	122,5	119,2	111,3	125,4	109,7	126,9
März .....	115,4	114,0	113,7	101,5	122,7	119,3	110,8	125,6	110,1	125,8
April .....	115,1	114,3	114,0	101,9	123,1	119,5	110,8	126,1	110,5	121,5
Mai .....	115,2	114,5	114,2	102,3	123,3	119,8	110,4	126,3	110,9	121,2
Juni .....	115,3	114,5	114,2	102,0	123,5	119,9	110,4	126,7	110,7	121,7
Juli .....	115,6	114,7	114,4	102,7	123,6	120,0	110,0	126,9	111,3	122,6
August .....	115,8	114,9	114,6	103,0	123,7	120,1	109,9	127,0	111,4	122,8
September .....	115,6	114,7	114,4	102,3	123,7	120,3	110,0	126,9	110,7	123,0
Oktober .....	116,0	115,0	114,6	102,9	123,7	120,6	110,1	127,1	111,3	123,8
November .....	116,0	115,0	114,7	102,8	123,9	120,6	110,1	127,3	110,7	123,9
Dezember .....	116,1	115,1	114,7	102,6	124,1	120,6	110,5	127,5	110,4	123,8
1988 Januar .....	116,0	115,0	114,7	101,9	124,5	120,8	110,5	127,9	109,9	124,0

Fußnoten siehe S. 39.



1 Index der Erzeugerpreise gewerblicher Produkte (Inlandsabsatz)

1.2 Mittelfristige Übersicht

Relative Veränderung gegenüber dem entsprechenden Vorjahresergebnis  
Prozent

Jahr Monat	Gewerbliche Erzeugnisse		Erzeugnisse des Verarbeitenden Gewerbes					Fertigerzeugnisse <sup>2)</sup>		Elektr. Strom, Gas, Fern- wärme und Wasser <sup>3)</sup>
	insgesamt	ohne elektr. Strom, Gas, Fernwärme u. Wasser	zu- sam- men	Erzeugnisse des				Investi- tions- güter	Ver- brauchs- güter	
				Grundstoff- u. Produk- tionsgüter- gewerbes	Investi- tionsgüter produzierenden Gewerbes	Verbrauchs- güter	Nahrungs- u. Genuss- mittel gewerbes			
1981 D .....	+ 7,8	+ 6,3	+ 6,0	+ 9,7	+ 4,1	+ 4,9	+ 4,6	+ 4,4	+ 8,2	+ 19,5
1982 D .....	+ 5,8	+ 4,9	+ 4,8	+ 3,8	+ 5,7	+ 3,9	+ 5,9	+ 5,8	+ 3,3	+ 12,7
1983 D .....	+ 1,5	+ 1,5	+ 1,5	- 0,4	+ 2,7	+ 1,8	+ 2,2	+ 3,1	+ 0,8	+ 1,3
1984 D .....	+ 2,9	+ 2,8	+ 2,8	+ 4,1	+ 2,2	+ 3,2	+ 1,4	+ 2,5	+ 2,4	+ 3,3
1985 D .....	+ 2,2	+ 2,0	+ 2,0	+ 2,5	+ 2,5	+ 2,5	- 0,5	+ 2,8	+ 2,7	+ 3,6
1986 D .....	- 3,0	- 2,9	- 2,9	- 12,2	+ 2,3	+ 1,0	- 0,7	+ 2,7	- 6,7	- 2,9
1987 D .....	- 2,2	- 0,5	- 0,5	- 3,5	+ 1,8	+ 1,1	- 2,6	+ 2,5	+ 0,1	- 12,8
1984 Januar .....	+ 2,3	+ 2,5	+ 2,5	+ 3,2	+ 2,2	+ 2,5	+ 1,9	+ 2,6	+ 2,1	+ 1,0
Februar .....	+ 2,6	+ 2,8	+ 3,0	+ 4,3	+ 2,3	+ 2,5	+ 2,0	+ 2,8	+ 2,9	+ 1,2
März .....	+ 3,1	+ 3,4	+ 3,4	+ 5,4	+ 2,4	+ 2,8	+ 2,2	+ 2,8	+ 3,8	+ 1,2
April .....	+ 3,1	+ 3,2	+ 3,2	+ 5,0	+ 2,3	+ 3,1	+ 2,1	+ 2,6	+ 3,1	+ 3,1
Mai .....	+ 3,2	+ 3,3	+ 3,3	+ 5,0	+ 2,0	+ 3,2	+ 2,6	+ 2,3	+ 3,0	+ 3,2
Juni .....	+ 3,0	+ 3,0	+ 3,0	+ 4,5	+ 1,9	+ 3,3	+ 2,2	+ 2,2	+ 2,4	+ 3,0
Juli .....	+ 3,2	+ 3,1	+ 3,1	+ 4,6	+ 2,1	+ 3,4	+ 2,0	+ 2,4	+ 2,2	+ 3,7
August .....	+ 2,6	+ 2,4	+ 2,3	+ 2,9	+ 1,9	+ 3,4	+ 0,8	+ 2,2	+ 0,4	+ 3,6
September .....	+ 2,7	+ 2,5	+ 2,5	+ 3,1	+ 2,3	+ 3,4	+ 0,4	+ 2,5	+ 1,5	+ 3,6
Oktober .....	+ 3,1	+ 2,8	+ 2,7	+ 4,2	+ 2,3	+ 3,3	+ 0,3	+ 2,7	+ 3,4	+ 5,3
November .....	+ 2,9	+ 2,5	+ 2,5	+ 3,3	+ 2,4	+ 3,4	+ 0,3	+ 2,7	+ 2,5	+ 5,4
Dezember .....	+ 2,8	+ 2,4	+ 2,4	+ 2,9	+ 2,4	+ 3,3	-	+ 2,8	+ 2,1	+ 5,2
1985 Januar .....	+ 2,9	+ 2,6	+ 2,6	+ 4,0	+ 2,5	+ 3,0	- 0,3	+ 2,7	+ 3,0	+ 4,9
Februar .....	+ 3,1	+ 2,8	+ 2,8	+ 4,9	+ 2,3	+ 3,1	- 0,3	+ 2,5	+ 3,7	+ 4,7
März .....	+ 3,0	+ 2,8	+ 2,8	+ 5,0	+ 2,2	+ 3,0	- 3,0	+ 2,5	+ 4,2	+ 4,7
April .....	+ 2,8	+ 2,7	+ 2,7	+ 4,3	+ 2,6	+ 2,9	- 0,4	+ 2,9	+ 3,7	+ 3,4
Mai .....	+ 2,7	+ 2,6	+ 2,6	+ 3,9	+ 2,8	+ 2,9	- 0,8	+ 3,1	+ 3,7	+ 3,2
Juni .....	+ 2,5	+ 2,4	+ 2,4	+ 3,1	+ 2,8	+ 2,9	- 0,6	+ 3,1	+ 3,3	+ 3,2
Juli .....	+ 2,3	+ 2,1	+ 2,2	+ 2,4	+ 2,8	+ 2,6	- 0,5	+ 3,2	+ 2,8	+ 3,9
August .....	+ 2,2	+ 2,0	+ 2,0	+ 2,0	+ 2,7	+ 2,3	- 0,3	+ 3,1	+ 2,8	+ 3,7
September .....	+ 2,0	+ 1,7	+ 1,8	+ 1,9	+ 2,4	+ 2,3	- 0,4	+ 2,7	+ 2,2	+ 3,7
Oktober .....	+ 1,3	+ 1,1	+ 1,1	-	+ 2,4	+ 2,1	- 0,6	+ 2,7	+ 0,7	+ 3,0
November .....	+ 1,3	+ 1,0	+ 1,1	+ 0,3	+ 2,3	+ 1,8	- 1,0	+ 2,6	+ 1,5	+ 3,0
Dezember .....	+ 0,9	+ 0,6	+ 0,6	- 1,4	+ 2,4	+ 1,7	- 0,8	+ 2,8	+ 0,3	+ 2,9
1986 Januar .....	-	- 0,4	- 0,3	- 4,7	+ 2,5	+ 1,7	- 0,4	+ 2,9	- 2,2	+ 2,6
Februar .....	- 0,8	- 1,3	- 1,4	- 7,7	+ 2,4	+ 1,5	- 0,5	+ 2,8	- 4,3	+ 2,6
März .....	- 1,4	- 2,0	- 2,0	- 9,8	+ 2,4	+ 1,5	- 0,4	+ 2,9	- 5,9	+ 2,6
April .....	- 2,1	- 2,5	- 2,6	- 11,0	+ 2,1	+ 1,2	- 0,4	+ 2,6	- 6,0	+ 0,1
Mai .....	- 2,9	- 3,3	- 3,2	- 12,8	+ 2,0	+ 1,0	- 0,3	+ 2,4	- 7,2	- 0,3
Juni .....	- 2,9	- 3,3	- 3,2	- 12,9	+ 2,1	+ 0,9	- 0,1	+ 2,7	- 7,2	- 0,3
Juli .....	- 3,6	- 3,9	- 3,8	- 14,8	+ 2,2	+ 0,8	- 0,4	+ 2,7	- 8,5	- 2,3
August .....	- 3,6	- 3,7	- 3,6	- 14,5	+ 2,4	+ 0,8	- 0,9	+ 2,9	- 7,6	- 3,1
September .....	- 3,8	- 3,8	- 3,8	- 14,6	+ 2,4	+ 0,7	- 1,1	+ 3,0	- 7,5	- 3,5
Oktober .....	- 4,7	- 3,9	- 3,8	- 15,0	+ 2,4	+ 0,8	- 1,1	+ 2,9	- 8,3	- 10,1
November .....	- 4,9	- 3,9	- 3,9	- 15,1	+ 2,4	+ 0,8	- 1,1	+ 3,0	- 8,5	- 11,6
Dezember .....	- 4,8	- 3,6	- 3,6	- 14,2	+ 2,3	+ 0,9	- 1,3	+ 2,7	- 7,3	- 11,6
1987 Januar .....	- 4,4	- 2,7	- 2,7	- 11,0	+ 2,1	+ 0,8	- 2,0	+ 2,6	- 3,9	- 13,9
Februar .....	- 4,2	- 2,6	- 2,6	- 10,3	+ 2,1	+ 0,8	- 2,4	+ 2,8	- 3,7	- 14,1
März .....	- 3,9	- 2,1	- 2,1	- 8,5	+ 2,1	+ 0,8	- 2,8	+ 2,7	- 1,8	- 15,0
April .....	- 3,6	- 1,6	- 1,4	- 6,4	+ 2,0	+ 0,8	- 2,7	+ 2,7	- 1,0	- 16,3
Mai .....	- 2,9	- 0,7	- 0,7	- 3,9	+ 2,0	+ 1,0	- 3,2	+ 2,7	+ 0,5	- 16,2
Juni .....	- 2,7	- 0,5	- 0,5	- 3,4	+ 2,0	+ 1,0	- 3,3	+ 2,7	+ 0,5	- 15,9
Juli .....	- 1,8	+ 0,3	+ 0,4	- 0,1	+ 1,8	+ 1,1	- 3,3	+ 2,6	+ 2,9	- 14,9
August .....	- 1,4	+ 0,6	+ 0,6	+ 0,4	+ 1,7	+ 1,1	- 2,7	+ 2,4	+ 2,3	- 14,1
September .....	- 1,6	+ 0,3	+ 0,4	- 0,6	+ 1,6	+ 1,3	- 2,6	+ 2,2	+ 1,1	- 13,6
Oktober .....	- 0,2	+ 0,9	+ 0,8	+ 1,1	+ 1,5	+ 1,4	- 2,3	+ 2,2	+ 2,4	- 6,9
November .....	+ 0,1	+ 1,0	+ 1,0	+ 1,2	+ 1,6	+ 1,4	- 2,0	+ 2,2	+ 1,7	- 5,3
Dezember .....	+ 0,3	+ 1,1	+ 1,1	+ 1,5	+ 1,8	+ 1,4	- 1,6	+ 2,4	+ 1,6	- 5,3
1988 Januar .....	+ 0,1	+ 0,4	+ 0,4	- 1,2	+ 1,8	+ 1,5	- 1,0	+ 2,3	- 1,2	- 2,7

Fußnoten siehe S. 39.

1 Index der Erzeugerpreise gewerblicher Produkte (Inlandsabsatz)

1.2 Mittelfristige Übersicht

Absolute Werte

1980 = 100

Jahr Monat	Berg- bauliche Erzeug- nisse (ohne Erdgas)	Mineral- öler- zeug- nisse	Steine und Erden, Asbest- waren, Schleif- mittel	Eisen und Stahl	NE-Metalle und -Metall- halbzeug	Gieße- rei- erzeug- nisse	Erzeug- nisse d. Ziehereien u. Kalt- walzwerke u.d. Stahlver- formung	Stahl- bau- erzeug- nisse und Schienen- fahr- zeuge	Ma- schinen- bauer- zeug- nisse (einschl. Acker- schlepper)	Straßen- fahr- zeuge	Boote und Jachten
1981 D .....	115,8	121,3	106,4	103,7	99,4	104,3	102,9	105,5	105,1	103,6	103,6
1982 D .....	124,7	123,2	112,7	116,2	93,2	109,7	110,3	115,5	111,4	110,4	108,8
1983 D .....	127,3	119,3	115,7	110,8	103,5	113,5	111,2	117,9	115,0	113,8	114,9
1984 D .....	131,7	124,5	117,7	115,3	114,0	117,8	114,0	119,1	118,0	117,5	120,3
1985 D .....	133,9	127,8	119,9	119,9	110,9	122,3	117,9	121,0	122,0	121,4	126,4
1986 D .....	127,9	82,0	121,5	115,4	92,1	125,2	119,0	124,4	126,2	125,3	128,1
1987 D .....	126,2	76,2	122,2	107,3	89,0	126,5	116,8	127,0	129,8	128,8	130,5
1984 Januar .....	131,1	125,6	116,3	112,6	112,9	116,1	112,4	118,2	116,4	115,7	117,8
Februar .....	131,2	124,6	116,6	112,8	113,3	117,0	112,9	118,6	116,8	116,7	119,6
März .....	131,2	123,0	117,0	113,4	115,0	117,4	113,4	118,9	117,1	116,7	119,6
April .....	131,2	122,7	117,7	114,3	116,8	117,6	113,9	119,1	117,5	117,0	119,6
Mai .....	131,1	122,7	118,0	115,0	116,3	117,5	113,9	119,0	117,8	117,1	119,6
Juni .....	131,3	122,9	118,4	115,2	115,1	117,7	114,0	119,0	118,0	117,1	119,6
Juli .....	131,4	122,0	118,3	115,4	115,1	118,3	114,3	119,2	118,3	117,2	119,6
August .....	131,6	121,3	118,1	115,6	114,3	118,3	114,7	119,5	118,5	117,3	119,6
September .....	131,5	124,2	118,0	116,0	112,9	118,3	114,7	119,7	118,6	118,3	121,4
Oktober .....	132,7	129,7	118,1	116,9	111,9	118,4	114,5	119,3	118,8	119,0	121,4
November .....	132,7	127,9	118,0	117,5	112,1	118,5	114,6	119,3	119,1	119,0	121,5
Dezember .....	132,9	127,6	118,0	118,6	112,4	118,7	114,7	119,4	119,1	119,0	123,8
1985 Januar .....	134,1	133,3	118,8	118,7	114,3	119,4	115,2	119,5	120,0	119,5	124,6
Februar .....	134,2	136,5	118,9	118,7	116,3	120,4	116,1	119,6	120,4	119,7	126,4
März .....	134,3	136,0	119,6	119,7	116,8	121,4	116,4	119,6	120,7	119,9	126,4
April .....	134,3	131,5	119,8	120,4	117,0	122,7	117,7	120,5	121,6	121,2	126,4
Mai .....	134,9	129,6	119,9	120,3	117,7	123,2	118,1	120,8	122,1	121,6	126,5
Juni .....	134,9	126,8	120,1	120,2	114,5	123,3	118,3	121,0	122,2	121,7	126,5
Juli .....	135,0	124,1	120,3	120,0	112,3	123,0	118,6	121,3	122,5	122,0	126,5
August .....	133,6	122,7	119,9	120,1	108,8	123,0	118,4	121,4	122,6	122,0	126,5
September .....	133,8	124,9	120,1	120,2	107,9	122,7	118,7	121,5	122,8	122,1	126,5
Oktober .....	132,6	123,7	120,4	120,1	103,8	122,8	118,9	122,0	123,1	122,1	126,5
November .....	132,6	125,2	120,4	119,9	101,8	122,6	119,1	122,2	123,2	122,1	126,7
Dezember .....	132,7	118,8	120,4	120,8	99,1	122,7	119,0	122,1	123,3	122,9	126,7
1986 Januar .....	132,8	111,5	120,6	120,4	98,9	122,8	119,3	122,5	124,3	123,6	127,7
Februar .....	132,8	102,2	120,7	119,9	96,0	124,1	119,1	122,7	124,5	124,0	127,8
März .....	132,8	94,4	121,1	119,3	95,4	124,6	119,0	123,0	124,8	124,3	127,8
April .....	132,8	88,4	121,4	118,9	95,1	125,2	119,0	123,6	125,6	124,7	127,8
Mai .....	127,0	81,0	121,6	118,4	94,4	125,5	119,2	123,9	126,0	124,7	127,8
Juni .....	127,0	78,9	121,6	116,4	94,6	126,0	119,1	124,5	126,3	124,9	127,8
Juli .....	125,2	70,1	121,7	114,3	91,8	125,7	119,4	124,9	126,7	125,1	127,8
August .....	125,2	71,2	121,7	113,3	89,7	125,8	119,4	125,2	126,9	125,8	127,8
September .....	125,4	73,1	121,7	113,0	89,6	125,7	119,3	125,3	127,0	126,5	128,7
Oktober .....	124,6	70,6	122,0	111,7	88,0	125,7	118,9	125,6	127,2	126,6	128,7
November .....	124,7	71,4	121,8	110,0	86,6	125,9	118,3	125,8	127,3	126,6	128,9
Dezember .....	124,8	70,7	121,9	108,6	85,5	125,5	118,1	125,7	127,3	126,6	128,9
1987 Januar .....	125,4	80,6	122,0	108,0	82,2	125,4	117,9	125,8	128,2	126,9	129,7
Februar .....	125,6	74,1	121,9	107,7	81,8	125,5	117,5	125,9	128,4	127,8	129,9
März .....	125,6	74,8	122,0	107,2	82,9	125,8	117,2	126,3	128,6	128,1	129,9
April .....	126,3	75,8	122,1	107,4	83,2	126,0	117,4	126,6	129,3	128,5	129,9
Mai .....	125,1	76,4	122,2	107,1	84,9	126,5	117,2	126,8	129,8	128,6	129,9
Juni .....	125,0	75,5	122,4	107,1	85,5	126,4	116,9	127,1	130,0	129,0	129,9
Juli .....	126,6	77,7	122,2	107,0	88,7	126,3	116,8	127,4	130,2	129,2	129,9
August .....	126,6	78,4	122,3	106,9	90,4	126,9	116,6	127,5	130,3	129,3	129,9
September .....	126,7	75,4	122,2	106,9	91,9	126,8	116,3	127,6	130,4	129,2	129,9
Oktober .....	127,1	77,2	122,2	107,2	93,9	127,1	116,1	127,5	130,6	129,3	129,9
November .....	127,1	74,8	122,1	107,5	99,7	127,5	116,0	127,5	130,6	129,7	133,6
Dezember .....	127,1	73,2	122,3	108,0	103,0	127,6	116,2	127,6	130,6	130,1	133,6
1988 Januar .....	126,2	71,3	122,4	107,4	100,2	127,4	116,3	127,8	131,4	130,6	134,5

1 Index der Erzeugerpreise gewerblicher Produkte (Inlandsabsatz)

1.2 Mittelfristige Übersicht

Relative Veränderung gegenüber dem entsprechenden Vorjahresergebnis  
Prozent

Jahr Monat	Berg- bauliche Erzeug- nisse (ohne Erdgas)	Mineral- öl- erzeug- nisse	Steine und Erden, Asbest- waren, Schleif- mittel	Eisen und Stahl	NE-Metalle und -Metall- halbzeug	Gieße- rei- erzeug- nisse	Erzeug- nisse d. Ziehereien u. Kalt- walswerke u.d. Stahlver- formung	Stahl- bau- erzeug- nisse und Schienen- fahr- zeuge	Ma- schinen- bauer- zeug- nisse (einschl. Acker- schlepper)	Straßen- fahr- zeuge	Boote und Jachten
1981 D .....	+ 15,8	+ 21,3	+ 6,4	+ 3,7	- 0,6	+ 4,3	+ 2,9	+ 5,5	+ 5,1	+ 3,6	+ 3,6
1982 D .....	+ 7,7	+ 1,6	+ 5,9	+ 12,1	- 6,2	+ 5,2	+ 7,2	+ 9,5	+ 6,0	+ 6,6	+ 5,0
1983 D .....	+ 2,1	- 3,2	+ 2,7	- 4,6	+ 11,1	+ 3,5	+ 0,8	+ 2,1	+ 3,2	+ 3,1	+ 5,6
1984 D .....	+ 3,5	+ 4,4	+ 1,7	+ 4,1	+ 10,0	+ 3,8	+ 2,5	+ 1,0	+ 2,6	+ 3,3	+ 4,7
1985 D .....	+ 1,7	+ 2,7	+ 1,9	+ 4,0	- 2,7	+ 3,8	+ 3,4	+ 1,6	+ 3,4	+ 3,3	+ 5,1
1986 D .....	- 4,5	- 35,8	+ 1,3	- 3,8	- 17,0	+ 2,4	+ 0,9	+ 2,8	+ 3,4	+ 3,2	+ 1,3
1987 D .....	- 1,3	- 7,1	+ 0,6	- 7,0	- 3,4	+ 1,0	- 1,8	+ 2,1	+ 2,9	+ 2,8	+ 1,9
1984 Januar .....	+ 2,1	+ 2,4	+ 1,5	+ 1,2	+ 20,9	+ 5,5	+ 2,2	+ 1,2	+ 2,5	+ 3,2	+ 5,3
Februar .....	+ 1,6	+ 5,9	+ 1,4	+ 2,2	+ 16,8	+ 6,0	+ 2,2	+ 1,2	+ 2,5	+ 3,7	+ 4,7
März .....	+ 1,6	+ 9,2	+ 1,4	+ 1,7	+ 22,2	+ 5,5	+ 3,0	+ 1,4	+ 2,5	+ 3,7	+ 4,7
April .....	+ 1,6	+ 7,2	+ 1,7	+ 2,5	+ 18,9	+ 5,2	+ 3,3	+ 1,1	+ 2,4	+ 3,4	+ 4,7
Mai .....	+ 3,8	+ 7,3	+ 1,6	+ 3,1	+ 13,2	+ 3,6	+ 3,1	+ 0,8	+ 2,3	+ 2,9	+ 4,7
Juni .....	+ 4,0	+ 5,7	+ 2,2	+ 3,2	+ 10,5	+ 3,2	+ 2,6	+ 0,8	+ 2,4	+ 2,8	+ 4,7
Juli .....	+ 4,0	+ 4,9	+ 2,0	+ 4,9	+ 7,6	+ 3,7	+ 2,5	+ 1,2	+ 2,5	+ 3,0	+ 4,7
August .....	+ 4,4	- 0,6	+ 1,8	+ 5,0	+ 4,9	+ 3,0	+ 2,6	+ 1,2	+ 2,6	+ 2,5	+ 4,7
September .....	+ 4,3	+ 1,3	+ 1,9	+ 4,1	+ 3,6	+ 2,7	+ 2,4	+ 1,3	+ 2,6	+ 3,1	+ 4,2
Oktober .....	+ 4,6	+ 5,7	+ 1,7	+ 6,1	+ 3,9	+ 2,4	+ 2,1	+ 0,9	+ 2,8	+ 3,7	+ 3,7
November .....	+ 4,6	+ 2,9	+ 1,5	+ 7,2	+ 3,4	+ 2,4	+ 2,1	+ 0,8	+ 2,9	+ 3,7	+ 3,7
Dezember .....	+ 4,6	+ 1,9	+ 1,6	+ 7,9	+ 0,4	+ 2,3	+ 2,2	+ 0,9	+ 2,9	+ 3,6	+ 5,6
1985 Januar .....	+ 2,3	+ 6,1	+ 2,1	+ 5,4	+ 1,2	+ 2,8	+ 2,5	+ 1,1	+ 3,1	+ 3,3	+ 5,8
Februar .....	+ 2,3	+ 9,6	+ 2,0	+ 5,2	+ 2,6	+ 2,9	+ 2,8	+ 0,8	+ 3,1	+ 2,6	+ 5,7
März .....	+ 2,4	+ 10,6	+ 2,2	+ 5,6	+ 1,6	+ 3,5	+ 2,6	+ 0,6	+ 3,1	+ 2,7	+ 5,7
April .....	+ 2,4	+ 7,2	+ 1,8	+ 5,3	+ 0,2	+ 4,3	+ 3,3	+ 1,2	+ 3,5	+ 3,6	+ 5,7
Mai .....	+ 2,9	+ 5,6	+ 1,6	+ 4,6	+ 1,2	+ 4,9	+ 3,7	+ 1,5	+ 3,7	+ 3,8	+ 5,8
Juni .....	+ 2,7	+ 3,2	+ 1,4	+ 4,3	- 0,5	+ 4,8	+ 3,8	+ 1,7	+ 3,6	+ 3,9	+ 5,8
Juli .....	+ 2,7	+ 1,7	+ 1,7	+ 4,0	- 2,4	+ 4,0	+ 3,8	+ 1,8	+ 3,6	+ 4,1	+ 5,8
August .....	+ 1,5	+ 1,2	+ 1,5	+ 3,9	- 4,8	+ 4,0	+ 3,2	+ 1,6	+ 3,5	+ 4,0	+ 5,8
September .....	+ 1,7	+ 0,6	+ 1,8	+ 3,6	- 4,4	+ 3,7	+ 3,5	+ 1,5	+ 3,5	+ 3,2	+ 4,2
Oktober .....	- 0,1	- 4,6	+ 1,9	+ 2,7	- 7,2	+ 3,7	+ 3,8	+ 2,3	+ 3,6	+ 2,6	+ 4,2
November .....	- 0,1	- 2,1	+ 2,0	+ 2,0	- 9,2	+ 3,5	+ 3,9	+ 2,4	+ 3,4	+ 2,6	+ 4,3
Dezember .....	- 0,2	- 6,9	+ 2,0	+ 1,9	- 11,8	+ 3,4	+ 3,7	+ 2,3	+ 3,5	+ 3,3	+ 2,3
1986 Januar .....	- 1,0	- 16,4	+ 1,5	+ 1,4	- 13,5	+ 2,8	+ 3,6	+ 2,5	+ 3,6	+ 3,4	+ 2,5
Februar .....	- 1,0	- 25,1	+ 1,5	+ 1,0	- 17,5	+ 3,1	+ 2,6	+ 2,6	+ 3,4	+ 3,6	+ 1,1
März .....	- 1,1	- 30,6	+ 1,3	- 0,3	- 18,3	+ 2,6	+ 2,2	+ 2,8	+ 3,4	+ 3,7	+ 1,1
April .....	- 1,1	- 32,8	+ 1,3	- 1,2	- 18,7	+ 2,0	+ 1,1	+ 2,6	+ 3,3	+ 2,9	+ 1,1
Mai .....	- 5,9	- 37,5	+ 1,4	- 1,6	- 19,8	+ 1,9	+ 0,9	+ 2,6	+ 3,2	+ 2,5	+ 1,0
Juni .....	- 5,9	- 37,8	+ 1,2	- 3,2	- 17,4	+ 2,2	+ 0,7	+ 2,9	+ 3,4	+ 2,6	+ 1,0
Juli .....	- 7,3	- 43,5	+ 1,2	- 4,7	- 18,3	+ 2,2	+ 0,7	+ 3,0	+ 3,4	+ 2,5	+ 1,0
August .....	- 6,3	- 42,0	+ 1,5	- 5,7	- 17,6	+ 2,3	+ 0,8	+ 3,1	+ 3,5	+ 3,1	+ 1,0
September .....	- 6,3	- 41,5	+ 1,3	- 6,0	- 17,0	+ 2,4	+ 0,5	+ 3,1	+ 3,4	+ 3,6	+ 1,7
Oktober .....	- 6,0	- 42,9	+ 1,3	- 7,0	- 15,2	+ 2,4	-	+ 3,0	+ 3,3	+ 3,7	+ 1,7
November .....	- 6,0	- 43,0	+ 1,2	- 8,3	- 14,9	+ 2,7	- 0,7	+ 2,9	+ 3,3	+ 3,7	+ 1,7
Dezember .....	- 6,0	- 40,5	+ 1,2	- 10,1	- 13,7	+ 2,3	- 0,8	+ 2,9	+ 3,2	+ 3,0	+ 1,7
1987 Januar .....	- 5,6	- 27,7	+ 1,2	- 10,3	- 16,9	+ 2,1	- 1,2	+ 2,7	+ 3,1	+ 2,7	+ 1,6
Februar .....	- 5,4	- 27,5	+ 1,0	- 10,2	- 14,8	+ 1,1	- 1,3	+ 2,6	+ 3,1	+ 3,1	+ 1,6
März .....	- 5,4	- 20,8	+ 0,7	- 10,1	- 13,1	+ 1,0	- 1,5	+ 2,7	+ 3,0	+ 3,1	+ 1,6
April .....	- 4,9	- 14,3	+ 0,6	- 9,7	- 12,5	+ 0,6	- 1,3	+ 2,4	+ 2,9	+ 3,0	+ 1,6
Mai .....	- 1,5	- 5,7	+ 0,5	- 9,5	- 10,1	+ 0,8	- 1,7	+ 2,3	+ 3,0	+ 3,1	+ 1,6
Juni .....	- 1,6	- 4,3	+ 0,7	- 8,0	- 9,6	+ 0,3	- 1,8	+ 2,1	+ 2,9	+ 3,3	+ 1,6
Juli .....	+ 1,1	+ 10,8	+ 0,4	- 6,4	- 3,4	+ 0,5	- 2,2	+ 2,0	+ 2,8	+ 3,3	+ 1,6
August .....	+ 1,1	+ 10,1	+ 0,5	- 5,6	+ 0,8	+ 0,9	- 2,3	+ 1,8	+ 2,7	+ 2,8	+ 1,6
September .....	+ 1,0	+ 3,1	+ 0,4	- 5,4	+ 2,6	+ 0,9	- 2,5	+ 1,8	+ 2,7	+ 2,1	+ 0,9
Oktober .....	+ 2,0	+ 9,3	+ 0,2	- 4,0	+ 6,7	+ 1,1	- 2,4	+ 1,5	+ 2,7	+ 2,1	+ 0,9
November .....	+ 1,9	+ 4,8	+ 0,2	- 2,3	+ 15,1	+ 1,3	- 1,9	+ 1,4	+ 2,6	+ 2,4	+ 3,6
Dezember .....	+ 1,8	+ 3,5	+ 0,3	- 0,6	+ 20,5	+ 1,7	- 1,6	+ 1,5	+ 2,6	+ 2,8	+ 3,6
1988 Januar .....	+ 0,6	- 11,5	+ 0,3	- 0,6	+ 21,9	+ 1,6	- 1,4	+ 1,6	+ 2,5	+ 2,9	+ 3,7

1 Index der Erzeugerpreise gewerblicher Produkte (Inlandsabsatz)

1.2 Mittelfristige Übersicht

Absolute Werte

1980 = 100

Jahr Monat	Elektro- technische Erzeug- nisse	Fein- mecha- nische u. op- tische Erzeug- nisse, Uhren	Eisen-, Blech- und Metall- waren	Musik- instru- mente, Spiel- waren, Sport- geräte, Schmuck, Füll- halter u.ä.	Chemische Erzeug- nisse	Büroma- schinen; Datenver- arbei- tungs- geräte und -ein- rich- tungen	Feinkera- mische Erzeugnisse	Glas und Glaswaren	Schnitt- holz, Sperrholz und sonstiges bearbeitetes Holz	Holz- waren	Holz- schliff, Zell- stoff, Papier und Pappe <sup>4)</sup>
1981 D .....	103,5	103,5	104,6	104,4	108,8	100,5	106,5	106,3	101,6	105,7	109,0
1982 D .....	107,3	107,4	110,8	106,6	113,7	104,0	111,9	109,4	98,2	110,9	111,6
1983 D .....	110,1	110,5	113,8	111,1	113,9	103,5	113,6	108,7	96,0	114,5	106,9
1984 D .....	111,4	112,5	117,1	113,2	118,1	102,2	116,7	109,5	94,9	117,5	115,8
1985 D .....	113,0	114,9	119,2	115,6	121,6	103,2	120,2	110,3	94,0	120,4	121,0
1986 D .....	114,1	117,5	121,0	116,8	114,6	100,6	123,0	110,3	94,8	123,9	116,3
1987 D .....	115,3	118,7	122,2	119,2	110,9	96,9	125,2	110,7	94,3	127,2	113,7
1984 Januar .....	110,5	111,8	115,4	111,7	116,5	103,1	114,7	109,1	95,6	116,0	107,9
Februar .....	110,9	112,1	115,7	112,4	117,3	102,3	115,1	109,1	95,5	116,5	109,0
März .....	111,2	112,1	116,3	112,5	117,7	102,4	115,1	108,9	95,5	116,7	110,9
April .....	111,5	112,3	117,0	112,7	117,9	101,5	116,3	108,8	95,4	117,3	112,5
Mai .....	111,5	112,4	117,2	113,0	117,9	101,5	116,6	109,1	95,4	117,6	113,5
Juni .....	111,4	112,4	117,4	113,3	117,8	101,4	116,7	109,4	95,1	117,8	115,3
Juli .....	111,6	112,6	117,5	113,2	118,4	101,4	117,0	109,4	95,0	117,8	117,5
August .....	111,6	112,7	117,7	113,1	118,4	101,6	117,2	110,2	94,8	117,9	118,6
September ..	111,7	112,8	117,7	113,8	118,7	102,7	117,4	109,3	94,3	118,1	119,6
Oktober ....	111,7	113,1	117,6	114,3	118,7	102,8	117,9	109,9	94,0	118,1	121,5
November ...	111,7	113,0	117,8	114,4	118,6	103,0	118,0	110,2	93,7	118,1	121,7
Dezember ...	111,8	113,1	117,8	114,3	119,0	103,0	118,0	110,1	94,1	118,1	121,7
1985 Januar .....	112,4	113,7	117,8	114,4	119,8	103,6	118,1	110,5	94,0	118,5	121,8
Februar .....	112,6	114,2	118,0	115,2	120,4	103,7	118,3	110,2	94,0	119,3	122,3
März .....	112,8	114,1	118,3	115,9	120,5	103,9	118,5	110,3	94,1	119,7	122,4
April .....	113,1	114,7	118,9	115,8	121,9	103,7	119,9	110,2	94,2	119,8	122,3
Mai .....	113,2	114,8	119,4	115,8	122,3	103,7	120,3	110,2	94,1	120,2	122,2
Juni .....	113,2	114,9	119,5	115,8	122,3	103,7	120,4	110,3	94,0	120,4	121,9
Juli .....	113,3	115,0	119,6	115,7	122,7	103,5	121,2	110,3	94,0	120,7	121,4
August .....	113,1	115,2	119,7	115,8	122,8	103,1	121,2	110,0	93,9	121,0	120,9
September ..	113,1	115,2	119,6	115,8	122,6	103,0	121,1	110,0	94,1	121,1	120,4
Oktober ....	113,1	115,6	119,8	115,8	121,8	102,6	121,2	110,3	94,1	121,3	119,7
November ...	113,0	115,5	119,8	115,7	121,0	102,0	121,2	110,5	93,9	121,4	118,9
Dezember ...	113,0	115,8	120,0	115,2	120,5	102,4	121,2	110,5	94,1	121,4	118,0
1986 Januar .....	113,3	116,5	120,1	115,9	120,0	101,5	121,5	110,4	94,3	122,3	117,6
Februar .....	113,4	116,8	120,2	116,3	119,3	101,1	122,0	110,1	94,5	122,8	117,6
März .....	113,6	116,8	120,3	116,5	118,5	100,8	122,1	109,9	94,4	123,1	117,5
April .....	114,0	117,1	120,8	116,3	116,4	100,7	122,5	110,0	94,8	123,5	117,8
Mai .....	114,1	117,3	120,9	116,3	114,7	100,2	122,9	110,2	94,9	123,8	117,2
Juni .....	114,2	117,4	121,1	116,5	114,0	100,4	123,3	110,1	95,0	124,0	117,0
Juli .....	114,4	117,7	121,4	116,3	113,2	100,4	123,6	110,0	95,1	124,2	116,7
August .....	114,3	117,9	121,3	116,7	112,8	100,8	123,5	110,2	95,0	124,2	115,7
September ..	114,3	118,2	121,4	117,5	112,2	100,6	123,6	110,2	95,0	124,4	115,4
Oktober ....	114,3	118,3	121,4	118,0	111,5	100,5	123,6	110,7	94,9	124,5	114,9
November ...	114,4	118,2	121,5	117,7	111,3	100,2	123,8	110,7	94,6	124,6	114,5
Dezember ...	114,4	118,0	121,5	117,6	111,3	100,1	123,8	110,6	94,7	124,8	114,2
1987 Januar .....	114,7	118,1	121,5	117,8	111,2	99,8	123,8	110,7	94,7	125,4	113,6
Februar .....	114,7	118,3	121,7	118,0	111,1	98,5	124,0	110,4	94,6	125,8	113,7
März .....	114,9	118,4	121,6	118,4	110,7	98,4	124,5	110,5	94,5	126,3	113,8
April .....	115,1	118,8	121,9	118,8	110,8	97,1	125,1	110,5	94,5	126,8	114,1
Mai .....	115,2	118,7	122,1	119,6	111,2	97,0	125,4	110,4	94,5	127,0	114,2
Juni .....	115,3	118,8	122,3	119,6	110,9	97,0	125,4	110,6	94,4	127,2	114,0
Juli .....	115,4	118,9	122,4	119,5	111,0	96,7	125,4	110,7	94,3	127,4	113,8
August .....	115,5	118,9	122,4	119,9	111,0	96,6	125,6	110,8	94,2	127,6	113,4
September ..	115,4	118,7	122,5	119,8	110,0	96,6	125,9	110,8	94,1	127,8	113,2
Oktober ....	115,5	118,9	122,6	119,8	110,7	95,1	126,0	111,0	94,0	128,1	113,3
November ...	115,8	119,1	122,6	119,4	110,7	94,9	125,9	111,0	93,7	128,2	113,5
Dezember ...	116,0	119,2	122,5	119,3	110,6	94,9	125,9	111,0	93,6	128,3	113,3
1988 Januar .....	116,1	119,9	122,7	119,7	110,5	94,5	126,1	110,9	93,6	128,9	113,5

Fußnoten siehe S. 39.

**1 Index der Erzeugerpreise gewerblicher Produkte (Inlandsabsatz)**  
**1.2 Mittelfristige Übersicht**  
 Relative Veränderung gegenüber dem entsprechenden Vorjahresergebnis  
 Prozent

Jahr Monat	Elektro- technische Erzeug- nisse	Fein- mecha- nische u. opti- sche Erzeug- nisse, Uhren	Eisen-, Blech- und Metall- waren	Musik- instru- mente, Spiel- waren, Sport- geräte, Schmuck, Füll- halter u.ä.	Chemische Erzeug- nisse	Büroma- schinen; Datenver- arbei- tungs- geräte und -ein- rich- tungen	Feinkera- mische Erzeug- nisse	Glas und Glaswaren	Schnitt- holz, Sperrholz und sonstiges bearbeitetes Holz	Holz- waren	Holz- schliff, Zell- stoff, Papier und Pappe <sup>4)</sup>
1981 D .....	+ 3,5	+ 3,5	+ 4,6	+ 4,4	+ 8,8	+ 0,5	+ 6,5	+ 6,3	+ 1,6	+ 5,7	+ 9,0
1982 D .....	+ 3,7	+ 3,8	+ 5,9	+ 2,1	+ 4,5	+ 3,5	+ 5,1	+ 2,9	- 3,3	+ 4,9	+ 2,4
1983 D .....	+ 2,6	+ 2,9	+ 2,7	+ 4,2	+ 0,2	- 0,5	+ 1,5	- 0,6	- 2,2	+ 3,2	- 4,2
1984 D .....	+ 1,2	+ 1,8	+ 2,9	+ 1,9	+ 3,7	- 1,3	+ 2,7	+ 0,7	- 1,1	+ 2,6	+ 8,3
1985 D .....	+ 1,4	+ 2,1	+ 1,8	+ 2,1	+ 3,0	+ 1,0	+ 3,0	+ 0,7	- 0,9	+ 2,5	+ 4,5
1986 D .....	+ 1,0	+ 2,3	+ 1,5	+ 1,0	- 5,8	- 2,5	+ 2,3	-	+ 0,9	+ 2,9	- 3,9
1987 D .....	+ 1,1	+ 1,0	+ 1,0	+ 2,1	- 3,2	- 3,7	+ 1,8	+ 0,4	- 0,5	+ 2,7	- 2,2
1984 Januar .....	+ 1,5	+ 2,1	+ 2,9	+ 1,8	+ 2,2	- 1,1	+ 1,9	- 0,7	- 0,1	+ 3,1	+ 1,9
Februar .....	+ 9,6	+ 2,4	+ 2,8	+ 1,0	+ 2,8	- 1,8	+ 1,7	- 0,7	- 0,3	+ 2,9	+ 2,8
März .....	+ 1,6	+ 2,2	+ 3,0	+ 1,9	+ 3,2	- 1,2	+ 1,6	- 0,3	- 0,3	+ 2,6	+ 4,2
April .....	+ 1,3	+ 2,2	+ 3,4	+ 1,4	+ 3,6	- 2,1	+ 2,7	+ 0,1	- 0,7	+ 2,7	+ 5,1
Mai .....	+ 1,1	+ 2,0	+ 3,4	+ 1,5	+ 4,5	- 1,9	+ 2,9	+ 0,5	- 0,8	+ 2,6	+ 5,6
Juni .....	+ 0,8	+ 1,6	+ 3,1	+ 1,9	+ 4,8	- 2,0	+ 2,8	+ 0,7	- 1,1	+ 2,7	+ 7,1
Juli .....	+ 1,0	+ 1,8	+ 3,0	+ 1,7	+ 5,0	- 2,1	+ 3,0	+ 1,5	- 1,1	+ 2,4	+ 9,6
August .....	+ 1,0	+ 1,8	+ 3,0	+ 1,4	+ 4,7	- 1,9	+ 3,2	+ 2,1	- 1,4	+ 2,4	+ 11,2
September ..	+ 1,3	+ 1,6	+ 2,8	+ 2,1	+ 4,6	- 0,3	+ 3,2	+ 1,0	- 2,0	+ 2,5	+ 11,9
Oktober .....	+ 1,3	+ 1,6	+ 2,3	+ 3,0	+ 3,4	- 0,2	+ 3,4	+ 0,8	- 2,3	+ 2,5	+ 13,6
November ...	+ 1,3	+ 1,5	+ 2,6	+ 3,1	+ 2,8	+ 0,1	+ 3,1	+ 1,6	- 2,1	+ 2,3	+ 13,6
Dezember ...	+ 1,4	+ 1,4	+ 2,5	+ 2,6	+ 2,9	+ 0,1	+ 3,2	+ 1,4	- 1,8	+ 2,3	+ 13,5
1985 Januar .....	+ 1,7	+ 1,7	+ 2,1	+ 2,4	+ 2,8	+ 0,5	+ 3,0	+ 1,3	- 1,7	+ 2,2	+ 12,9
Februar .....	+ 1,5	+ 1,9	+ 2,0	+ 2,5	+ 2,6	+ 1,4	+ 2,8	+ 1,0	- 1,6	+ 2,4	+ 12,2
März .....	+ 1,4	+ 1,8	+ 1,7	+ 3,0	+ 2,4	+ 1,5	+ 3,0	+ 1,3	- 1,5	+ 2,6	+ 10,4
April .....	+ 1,4	+ 2,1	+ 1,6	+ 2,8	+ 3,4	+ 2,2	+ 3,1	+ 1,3	- 1,3	+ 2,1	+ 8,7
Mai .....	+ 1,5	+ 2,1	+ 1,9	+ 2,5	+ 3,7	+ 2,2	+ 3,2	+ 1,0	- 1,4	+ 2,2	+ 7,7
Juni .....	+ 1,6	+ 2,2	+ 1,8	+ 2,2	+ 3,8	+ 2,3	+ 3,2	+ 0,8	- 1,2	+ 2,2	+ 5,7
Juli .....	+ 1,5	+ 2,1	+ 1,8	+ 2,2	+ 3,6	+ 2,1	+ 3,6	+ 0,8	- 1,1	+ 2,5	+ 3,3
August .....	+ 1,3	+ 2,2	+ 1,7	+ 2,4	+ 3,7	+ 1,5	+ 3,4	- 0,2	- 0,9	+ 2,6	+ 1,9
September ..	+ 1,3	+ 2,1	+ 1,6	+ 1,8	+ 3,3	+ 0,3	+ 3,2	- 0,6	- 0,2	+ 2,5	+ 0,7
Oktober .....	+ 1,3	+ 2,2	+ 1,9	+ 1,3	+ 2,6	- 0,2	+ 2,8	+ 0,4	+ 0,1	+ 2,7	- 1,5
November ...	+ 1,2	+ 2,2	+ 1,7	+ 1,1	+ 2,0	- 1,0	+ 2,7	+ 0,3	+ 0,2	+ 2,8	- 2,3
Dezember ...	+ 1,1	+ 2,4	+ 1,9	+ 0,8	+ 1,3	- 0,6	+ 2,7	+ 0,4	-	+ 2,8	- 3,0
1986 Januar .....	+ 0,8	+ 2,5	+ 2,0	+ 1,3	+ 0,2	- 2,0	+ 2,9	- 0,1	+ 0,3	+ 3,2	- 3,4
Februar .....	+ 0,7	+ 2,3	+ 1,9	+ 1,0	- 0,9	- 2,5	+ 3,1	- 0,1	+ 0,5	+ 2,9	- 3,8
März .....	+ 0,7	+ 2,4	+ 1,7	+ 0,5	- 1,7	- 3,0	+ 3,0	- 0,4	+ 0,3	+ 2,8	- 4,0
April .....	+ 0,8	+ 2,1	+ 1,6	+ 0,4	- 4,5	- 2,9	+ 2,2	- 0,2	+ 0,6	+ 3,1	- 3,7
Mai .....	+ 0,8	+ 2,2	+ 1,3	+ 0,4	- 6,2	- 3,4	+ 2,2	-	+ 0,9	+ 3,0	- 4,1
Juni .....	+ 0,9	+ 2,2	+ 1,3	+ 0,6	- 6,8	- 3,2	+ 2,4	- 0,2	+ 1,1	+ 3,0	- 4,0
Juli .....	+ 1,0	+ 2,3	+ 1,5	+ 0,5	- 7,7	- 3,0	+ 2,0	- 0,3	+ 1,2	+ 2,9	- 3,9
August .....	+ 1,1	+ 2,3	+ 1,3	+ 0,8	- 8,1	- 2,2	+ 1,9	+ 0,2	+ 1,2	+ 2,6	- 4,3
September ..	+ 1,1	+ 2,6	+ 1,5	+ 1,5	- 8,5	- 2,3	+ 2,1	+ 0,2	+ 1,0	+ 2,7	- 4,2
Oktober .....	+ 1,1	+ 2,3	+ 1,3	+ 1,9	- 8,5	- 2,0	+ 2,0	+ 0,4	+ 0,9	+ 2,6	- 4,0
November ...	+ 1,2	+ 2,3	+ 1,4	+ 1,7	- 8,0	- 1,8	+ 2,1	+ 0,2	+ 0,7	+ 2,6	- 3,7
Dezember ...	+ 1,2	+ 1,9	+ 1,3	+ 2,1	- 7,6	- 2,2	+ 2,1	+ 0,1	+ 0,6	+ 2,8	- 3,2
1987 Januar .....	+ 1,2	+ 1,4	+ 1,2	+ 1,6	- 7,3	- 1,7	+ 1,9	+ 0,3	+ 0,4	+ 2,5	- 3,4
Februar .....	+ 1,1	+ 1,3	+ 1,2	+ 1,5	- 6,9	- 2,6	+ 1,6	+ 0,3	+ 0,1	+ 2,4	- 3,3
März .....	+ 1,1	+ 1,4	+ 1,1	+ 1,6	- 6,6	- 2,4	+ 2,0	+ 0,5	+ 0,1	+ 2,6	- 3,1
April .....	+ 1,0	+ 1,5	+ 0,9	+ 2,1	- 4,8	- 3,6	+ 2,1	+ 0,5	- 0,3	+ 2,7	- 3,1
Mai .....	+ 1,0	+ 1,2	+ 1,0	+ 2,8	- 3,1	- 3,2	+ 2,0	+ 0,2	- 0,4	+ 2,6	- 2,6
Juni .....	+ 1,0	+ 1,2	+ 1,0	+ 2,7	- 2,7	- 3,4	+ 1,7	+ 0,5	- 0,6	+ 2,6	- 2,6
Juli .....	+ 0,9	+ 1,0	+ 0,8	+ 2,8	- 1,9	- 3,7	+ 1,5	+ 0,6	- 0,8	+ 2,6	- 2,5
August .....	+ 1,0	+ 0,8	+ 0,9	+ 2,7	- 1,6	- 4,2	+ 1,7	+ 0,5	- 0,8	+ 2,7	- 2,0
September ..	+ 1,0	+ 0,4	+ 0,9	+ 2,0	- 1,1	- 4,0	+ 1,9	+ 0,5	- 0,9	+ 2,7	- 1,9
Oktober .....	+ 1,0	+ 0,5	+ 1,0	+ 1,5	- 0,7	- 5,4	+ 1,9	+ 0,3	- 0,9	+ 2,9	- 1,4
November ...	+ 1,2	+ 0,8	+ 0,9	+ 1,4	- 0,5	- 5,3	+ 1,7	+ 0,3	- 1,0	+ 2,9	- 0,9
Dezember ...	+ 1,4	+ 1,0	+ 0,8	+ 1,4	- 0,6	- 5,2	+ 1,7	+ 0,4	- 1,2	+ 2,8	- 0,8
1988 Januar .....	+ 1,2	+ 1,5	+ 1,0	+ 1,6	- 0,6	- 5,3	+ 1,9	+ 0,2	- 1,2	+ 2,8	- 0,1

## 1 Index der Erzeugerpreise gewerblicher Produkte (Inlandsabsatz)

## 1.2 Mittelfristige Übersicht

Absolute Werte

1980 = 100

Jahr Monat	Papier- und Pappe- waren	Drucke- rei- erzeug- nisse	Kunst- stoff- erzeug- nisse	Gummi- waren	Leder	Leder- waren und Schuhe	Textilien	Be- kleidung	Erzeug- nisse des Ernähr- ungs- gewerbes	Tabak- waren	Fertig- teil- bauten im Hochbau
1981 D .....	107,8	104,6	102,4	108,3	99,4	104,5	105,0	105,1	104,9	101,2	103,2
1982 D .....	111,7	108,1	105,3	115,0	105,4	107,9	109,9	109,2	109,7	122,6	107,9
1983 D .....	111,3	109,5	106,3	116,6	108,3	110,5	112,0	112,4	111,5	131,2	113,5
1984 D .....	116,0	112,8	109,7	118,5	124,4	113,9	116,2	115,9	113,5	128,5	117,8
1985 D .....	120,5	117,6	110,8	123,2	128,4	117,5	118,9	118,5	112,7	130,0	119,9
1986 D .....	120,1	120,0	110,9	124,8	127,1	119,8	118,3	120,8	111,5	133,7	122,0
1987 D .....	120,5	121,9	111,4	124,3	125,5	121,3	118,1	122,2	108,3	134,0	125,1
1984 Januar .....	112,0	110,8	108,7	116,9	117,4	112,2	114,5	114,1	113,5	128,5	116,5
Februar .....	111,8	111,1	109,0	117,0	120,9	112,3	115,0	114,4	113,6	128,5	116,7
März .....	112,9	111,2	109,4	117,0	122,9	112,5	115,2	114,5	113,6	128,5	117,0
April .....	113,8	111,5	110,0	117,4	123,3	113,0	115,5	115,1	113,6	128,5	117,3
Mai .....	115,0	111,7	110,1	117,9	124,8	113,2	115,8	115,3	114,0	128,5	117,5
Juni .....	115,4	112,2	109,8	118,5	125,2	113,5	116,1	115,4	113,7	128,5	117,7
Juli .....	116,6	113,0	110,1	119,1	125,5	114,1	116,5	116,3	113,5	128,5	117,8
August .....	117,2	113,4	110,1	119,0	125,6	114,5	116,8	116,6	112,9	128,5	118,1
September ...	118,3	114,0	110,0	118,8	127,0	114,5	116,9	116,8	113,4	128,6	118,2
Oktober .....	119,0	114,6	109,7	119,5	126,3	115,4	117,2	117,2	113,3	128,6	119,1
November .....	119,7	114,7	109,6	120,4	126,9	115,5	117,5	117,3	113,5	128,5	118,9
Dezember .....	119,8	115,0	109,4	120,7	126,5	115,6	117,6	117,2	113,4	128,5	118,9
1985 Januar .....	120,0	115,4	109,3	120,6	126,5	116,4	118,1	117,8	113,1	128,5	118,9
Februar .....	120,4	115,9	109,5	121,2	127,6	116,6	118,4	117,8	113,3	128,5	118,9
März .....	120,8	115,9	109,7	122,4	127,5	117,0	118,6	117,9	113,2	128,5	119,2
April .....	120,6	117,6	110,2	122,4	128,3	117,4	118,9	118,1	113,1	128,5	119,5
Mai .....	120,7	118,1	110,7	122,7	128,9	117,5	118,8	118,2	113,0	128,5	119,8
Juni .....	120,9	118,1	111,2	122,6	129,0	117,6	119,2	118,3	113,0	128,6	119,9
Juli .....	120,8	118,2	111,6	123,5	128,9	117,6	119,4	118,5	112,9	128,6	120,3
August .....	120,5	118,2	111,6	124,1	129,2	117,6	119,3	118,8	112,5	128,5	120,3
September ...	120,2	118,3	111,8	124,8	128,4	117,6	119,3	118,9	112,5	132,9	120,4
Oktober .....	120,4	118,4	111,7	124,5	128,8	118,1	119,2	119,2	112,1	132,9	120,4
November .....	120,3	118,4	111,3	124,7	128,6	118,4	119,1	119,3	111,9	133,0	120,4
Dezember .....	120,2	118,2	111,0	124,9	128,7	118,4	118,8	119,4	112,0	132,9	120,5
1986 Januar .....	119,8	118,5	111,7	124,5	128,3	118,6	118,9	119,7	112,1	132,9	120,8
Februar .....	120,2	118,9	111,5	124,8	127,7	118,7	118,9	119,9	112,2	132,9	120,9
März .....	120,4	119,0	111,4	124,7	127,7	118,8	118,8	120,2	112,2	132,9	121,1
April .....	120,2	119,1	111,0	124,8	127,5	119,5	118,8	120,4	112,1	132,9	121,3
Mai .....	120,1	119,7	110,8	124,8	127,3	119,7	118,8	120,6	112,1	134,0	122,2
Juni .....	120,1	120,4	110,9	124,8	127,1	119,7	118,6	120,7	112,3	134,2	122,4
Juli .....	120,2	120,4	110,6	124,7	127,0	120,2	118,3	121,0	111,9	134,2	122,4
August .....	120,1	120,5	110,8	124,8	126,9	120,2	118,0	121,2	110,9	134,2	122,5
September ...	120,0	120,3	110,6	124,8	126,9	120,2	117,8	121,4	110,9	134,2	122,5
Oktober .....	120,1	120,9	110,7	125,0	126,8	120,5	117,6	121,4	110,7	134,2	122,4
November .....	120,3	121,0	110,4	125,0	126,6	120,5	117,6	121,4	110,4	134,1	122,4
Dezember .....	120,2	121,0	110,4	125,0	125,8	120,6	117,6	121,4	110,3	134,2	122,7
1987 Januar .....	120,2	120,9	110,6	123,9	125,9	120,7	117,7	121,5	109,5	134,2	123,7
Februar .....	120,2	120,8	110,8	123,9	125,5	121,1	117,7	121,5	109,2	134,2	124,0
März .....	120,2	120,8	110,8	124,1	125,4	121,0	117,7	121,6	108,6	134,2	124,3
April .....	120,5	121,2	110,8	124,1	125,0	121,2	117,7	121,9	108,6	134,2	124,7
Mai .....	120,5	122,2	111,1	124,0	124,6	121,2	117,9	122,0	108,2	134,2	124,9
Juni .....	120,6	122,1	111,2	124,0	125,3	121,2	117,9	122,0	108,2	133,8	125,0
Juli .....	121,1	122,1	111,3	123,7	124,7	121,2	118,1	122,2	107,8	133,8	125,7
August .....	120,7	122,1	111,4	123,9	125,0	121,3	118,4	122,4	107,7	133,8	125,6
September ...	120,5	122,4	111,9	124,1	125,2	121,4	118,5	122,5	107,8	133,9	125,6
Oktober .....	120,6	122,6	112,2	125,0	125,5	121,6	118,8	122,9	107,9	133,9	125,7
November .....	120,7	122,7	112,3	125,6	126,6	121,6	118,7	122,9	107,9	133,9	126,1
Dezember .....	120,7	122,6	112,3	125,5	126,8	121,7	118,5	122,8	108,3	134,0	126,1
1988 Januar .....	120,6	122,4	112,8	124,2	127,3	122,0	118,7	122,9	108,3	134,0	125,7

1 Index der Erzeugerpreise gewerblicher Produkte (Inlandsabsatz)

1.2 Mittelfristige Übersicht

Relative Veränderung gegenüber dem entsprechenden Vorjahresergebnis  
Prozent

Jahr Monat	Papier- und Pappe- waren	Drucke- rei- erzeug- nisse	Kunst- stoff- erzeug- nisse	Gummi- waren	Leder	Leder- waren und Schuhe	Textilien	Be- kleidung	Erzeug- nisse des Ernäh- rungs- gewerbes	Tabak- waren	Fertig- teil- bauten im Hochbau
1981 D .....	+ 7,8	+ 4,6	+ 2,4	+ 8,3	- 0,6	+ 4,5	+ 5,0	+ 5,1	+ 4,9	+ 1,2	+ 3,2
1982 D .....	+ 3,6	+ 3,3	+ 2,8	+ 6,2	+ 6,0	+ 3,3	+ 4,7	+ 3,9	+ 4,6	+ 21,1	+ 4,6
1983 D .....	- 0,4	+ 1,3	+ 0,9	+ 1,4	+ 2,8	+ 2,4	+ 1,9	+ 2,9	+ 1,6	+ 7,0	+ 5,2
1984 D .....	+ 4,2	+ 3,0	+ 3,2	+ 1,6	+ 14,9	+ 3,1	+ 3,8	+ 3,1	+ 1,8	- 2,1	+ 3,8
1985 D .....	+ 3,9	+ 4,3	+ 1,0	+ 4,0	+ 3,2	+ 3,2	+ 2,3	+ 2,2	- 0,7	+ 1,2	+ 1,8
1986 D .....	- 0,3	+ 2,0	+ 0,1	+ 1,3	- 1,0	+ 2,0	- 0,5	+ 1,9	- 1,1	+ 2,8	+ 1,8
1987 D .....	+ 0,3	+ 1,6	+ 0,5	- 0,4	- 1,3	+ 1,3	- 0,2	+ 1,2	- 2,9	+ 0,2	+ 2,5
1984 Januar .....	+ 0,7	+ 2,0	+ 3,1	+ 0,9	+ 11,9	+ 2,4	+ 3,3	+ 3,1	+ 2,6	- 4,7	+ 5,8
Februar .....	+ 0,5	+ 2,3	+ 3,2	+ 1,2	+ 14,2	+ 2,3	+ 3,7	+ 2,9	+ 2,7	- 4,7	+ 5,1
März .....	+ 1,6	+ 2,4	+ 3,9	+ 0,8	+ 15,4	+ 2,4	+ 3,9	+ 2,9	+ 3,0	- 4,7	+ 5,2
April .....	+ 2,2	+ 2,3	+ 4,5	+ 0,5	+ 15,3	+ 2,5	+ 4,1	+ 3,0	+ 2,8	- 3,7	+ 4,5
Mai .....	+ 3,3	+ 2,0	+ 4,7	+ 1,0	+ 16,6	+ 2,4	+ 4,2	+ 3,1	+ 3,2	- 2,5	+ 3,6
Juni .....	+ 3,8	+ 2,4	+ 4,2	+ 1,4	+ 17,0	+ 2,7	+ 4,1	+ 3,0	+ 2,7	- 2,1	+ 3,7
Juli .....	+ 5,0	+ 3,0	+ 4,3	+ 1,9	+ 17,2	+ 3,1	+ 3,9	+ 3,4	+ 2,3	- 0,4	+ 3,1
August .....	+ 5,4	+ 3,4	+ 3,6	+ 1,8	+ 16,5	+ 3,3	+ 3,8	+ 3,2	+ 0,9	- 0,2	+ 3,1
September .....	+ 6,1	+ 3,6	+ 2,9	+ 2,1	+ 16,3	+ 3,4	+ 3,7	+ 3,3	+ 0,5	- 0,2	+ 3,1
Oktober .....	+ 6,5	+ 3,8	+ 1,9	+ 2,0	+ 15,2	+ 4,0	+ 3,6	+ 3,2	+ 0,4	- 0,2	+ 3,2
November .....	+ 7,5	+ 3,9	+ 1,4	+ 2,8	+ 12,6	+ 3,8	+ 3,6	+ 3,3	+ 0,4	- 0,2	+ 2,9
Dezember .....	+ 7,4	+ 4,2	+ 1,1	+ 3,1	+ 10,1	+ 3,9	+ 3,4	+ 3,1	-	- 0,2	+ 3,0
1985 Januar .....	+ 7,1	+ 4,2	+ 0,6	+ 3,2	+ 7,8	+ 3,7	+ 3,1	+ 3,2	- 0,4	-	+ 2,1
Februar .....	+ 7,7	+ 4,3	+ 0,5	+ 3,6	+ 5,5	+ 3,8	+ 3,0	+ 3,0	- 0,3	-	+ 1,9
März .....	+ 7,0	+ 4,2	+ 0,3	+ 4,6	+ 3,7	+ 4,0	+ 3,0	+ 3,0	- 0,4	-	+ 1,9
April .....	+ 6,0	+ 5,5	+ 0,2	+ 4,3	+ 4,1	+ 3,9	+ 2,9	+ 2,6	- 0,4	-	+ 1,9
Mai .....	+ 5,0	+ 5,7	+ 0,5	+ 4,1	+ 3,3	+ 3,8	+ 2,6	+ 2,5	- 0,9	-	+ 2,0
Juni .....	+ 4,8	+ 5,3	+ 1,3	+ 3,5	+ 3,0	+ 3,6	+ 2,7	+ 2,5	- 0,6	+ 0,1	+ 1,9
Juli .....	+ 3,6	+ 4,6	+ 1,4	+ 3,7	+ 2,7	+ 3,1	+ 2,5	+ 1,9	- 0,5	+ 0,1	+ 2,1
August .....	+ 2,8	+ 4,2	+ 1,4	+ 4,3	+ 2,9	+ 2,7	+ 2,1	+ 1,9	- 0,4	-	+ 1,9
September .....	+ 1,6	+ 3,8	+ 1,6	+ 5,1	+ 1,1	+ 2,7	+ 2,1	+ 1,8	- 0,8	+ 3,3	+ 1,9
Oktober .....	+ 1,2	+ 3,3	+ 1,8	+ 4,2	+ 2,0	+ 2,3	+ 1,7	+ 1,7	- 1,1	+ 3,3	+ 1,1
November .....	+ 0,5	+ 3,2	+ 1,6	+ 3,6	+ 1,3	+ 2,5	+ 1,4	+ 1,7	- 1,4	+ 3,5	+ 1,3
Dezember .....	+ 0,3	+ 2,8	+ 1,5	+ 3,5	+ 1,7	+ 2,4	+ 1,0	+ 1,9	- 1,2	+ 3,4	+ 1,3
1986 Januar .....	- 0,2	+ 2,7	+ 2,2	+ 3,2	+ 1,4	+ 1,9	+ 0,7	+ 1,6	- 0,9	+ 3,4	+ 1,6
Februar .....	- 0,2	+ 2,6	+ 1,8	+ 3,0	+ 0,1	+ 1,8	+ 0,4	+ 1,8	- 1,0	+ 3,4	+ 1,7
März .....	- 0,3	+ 2,7	+ 1,5	+ 1,9	+ 0,2	+ 1,5	+ 0,2	+ 2,0	- 0,9	+ 3,4	+ 1,6
April .....	- 0,3	+ 1,3	+ 0,7	+ 2,0	- 0,6	+ 1,8	- 0,1	+ 1,9	- 0,9	+ 3,4	+ 1,5
Mai .....	- 0,5	+ 1,4	+ 0,1	+ 1,7	- 1,2	+ 1,9	-	+ 2,0	- 0,8	+ 4,3	+ 2,0
Juni .....	- 0,7	+ 1,9	- 0,3	+ 1,8	- 1,5	+ 1,8	- 0,5	+ 2,0	- 0,6	+ 4,4	+ 2,1
Juli .....	- 0,5	+ 1,9	- 0,9	+ 1,0	- 1,5	+ 2,2	- 0,9	+ 2,1	- 0,9	+ 4,4	+ 1,7
August .....	- 0,3	+ 1,9	- 0,7	+ 0,6	- 1,8	+ 2,2	- 1,1	+ 2,0	- 1,4	+ 4,4	+ 1,8
September .....	- 0,2	+ 1,7	- 1,1	-	- 1,2	+ 2,2	- 1,3	+ 2,1	- 1,4	+ 1,0	+ 1,7
Oktober .....	- 0,2	+ 2,1	- 0,9	+ 0,4	- 1,6	+ 2,0	- 1,3	+ 1,8	- 1,2	+ 1,0	+ 1,7
November .....	-	+ 2,2	- 0,8	+ 0,2	- 1,6	+ 1,8	- 1,3	+ 1,8	- 1,3	+ 0,8	+ 1,7
Dezember .....	-	+ 2,4	- 0,5	+ 0,1	- 2,3	+ 1,9	- 1,0	+ 1,7	- 1,5	+ 1,0	+ 1,8
1987 Januar .....	+ 0,3	+ 2,0	- 1,0	- 0,5	- 1,9	+ 1,8	- 1,0	+ 1,5	- 2,3	+ 1,0	+ 2,4
Februar .....	-	+ 1,6	- 0,6	- 0,7	- 1,7	+ 2,0	- 1,0	+ 1,3	- 2,7	+ 1,0	+ 2,6
März .....	- 0,2	+ 1,5	- 0,5	- 0,5	- 1,8	+ 1,9	- 0,9	+ 1,2	- 3,2	+ 1,0	+ 2,6
April .....	+ 0,2	+ 1,8	- 0,2	- 0,6	- 2,0	+ 1,4	- 0,9	+ 1,2	- 3,1	+ 1,0	+ 2,8
Mai .....	+ 0,3	+ 2,1	+ 0,3	- 0,6	- 2,1	+ 1,3	- 0,8	+ 1,2	- 3,5	+ 0,1	+ 2,2
Juni .....	+ 0,4	+ 1,4	+ 0,3	- 0,6	- 1,4	+ 1,3	- 0,6	+ 1,1	- 3,7	- 0,3	+ 2,1
Juli .....	+ 0,7	+ 1,4	+ 0,6	- 0,8	- 1,8	+ 0,8	- 0,2	+ 1,0	- 3,7	- 0,3	+ 2,7
August .....	+ 0,5	+ 1,3	+ 0,5	- 0,7	- 1,5	+ 0,9	+ 0,3	+ 1,0	- 2,9	- 0,3	+ 2,5
September .....	+ 0,4	+ 1,7	+ 1,2	- 0,6	- 1,3	+ 1,0	+ 0,6	+ 0,9	- 2,8	- 0,2	+ 2,5
Oktober .....	+ 0,4	+ 1,4	+ 1,4	-	- 1,0	+ 0,9	+ 1,0	+ 1,2	- 2,5	- 0,2	+ 2,7
November .....	+ 0,3	+ 1,4	+ 1,7	+ 0,5	-	+ 0,9	+ 0,9	+ 1,2	- 2,3	- 0,1	+ 3,0
Dezember .....	+ 0,4	+ 1,3	+ 1,7	+ 0,4	+ 0,8	+ 0,9	+ 0,8	+ 1,2	- 1,8	- 0,1	+ 2,8
1988 Januar .....	+ 0,3	+ 1,2	+ 2,0	+ 0,2	+ 1,1	+ 1,1	+ 0,8	+ 1,2	- 1,1	- 0,1	+ 1,6

1 Index der Erzeugerpreise gewerblicher Produkte (Inlandsabsatz)\*)

1.3 Langfristige Übersicht

1980 = 100

Jahr	Gewerbliche Erzeugnisse		Erzeugnisse des Verarbeitenden Gewerbes					Fertigerzeugnisse <sup>2)</sup>	
	insgesamt	ohne elektrischen Strom, Gas, Fernwärme u. Wasser	zusammen	Erzeugnisse des				Investitions-güter	Verbrauchs-güter (ohne Nahrungs-u. Genussmittel)
				Grundstoff- u. Produktionsgüter-gewerbes	Investitions-güter	Verbrauchs-güter produzierenden Gewerbes	Nahrungs- u. Genussmittel-gewerbes		
1938 .....	23,5	23,2	24,3	21,6	22,9	24,6	32,2	.	.
1949 .....	44,8	45,4	47,3	41,3	41,5	53,5	63,0	.	.
1950 .....	43,6	44,2	45,9	40,8	39,3	52,8	59,6	.	.
1951 .....	51,7	52,6	54,9	51,8	46,0	64,5	64,5	.	.
1952 .....	52,9	53,7	55,4	56,4	50,0	55,3	64,6	.	.
1953 .....	51,6	52,0	53,2	53,8	49,2	51,3	62,3	.	.
1954 .....	50,7	51,1	52,1	52,7	47,8	50,7	61,6	.	.
1955 .....	51,7	52,0	53,1	55,4	48,3	50,9	62,0	41,1	47,7
1956 .....	52,4	52,7	53,8	56,1	49,2	51,6	62,4	42,3	48,0
1957 .....	53,4	53,7	54,7	56,7	50,2	53,2	62,2	43,6	48,9
1958 .....	53,1	53,4	54,3	55,8	50,7	52,3	61,7	44,4	48,9
1959 .....	52,7	53,0	53,8	55,3	50,2	51,1	62,3	44,3	48,4
1960 .....	53,4	53,6	54,5	55,7	51,0	53,0	61,6	45,0	49,3
1961 .....	54,1	54,3	55,3	51,5	52,5	54,2	62,5	46,5	50,4
1962 .....	54,6	55,0	56,0	55,3	54,0	54,7	63,6	48,3	51,5
1963 .....	54,9	55,4	56,2	54,9	54,2	55,7	64,4	48,8	52,0
1964 .....	55,5	56,0	56,9	55,4	54,9	56,8	64,8	49,7	52,5
1965 .....	56,9	57,3	58,3	56,5	56,5	58,1	65,8	51,2	53,7
1966 .....	57,8	58,3	59,3	57,1	57,6	59,6	67,2	52,4	55,0
1967 .....	57,3	57,8	58,7	55,7	57,0	59,2	67,8	52,3	55,3
1968 .....	56,9	57,3	58,2	55,0	57,0	59,0	66,9	52,4	54,8
1969 .....	57,9	58,4	59,4	55,8	58,8	60,1	67,5	54,5	54,7
1970 .....	60,8	61,5	62,3	58,2	63,4	62,4	69,1	59,4	57,1
1971 .....	63,4	64,2	65,0	59,7	67,4	64,7	71,6	64,1	59,8
1972 .....	65,1	65,6	66,5	59,7	69,2	67,0	74,4	66,5	61,9
1973 .....	69,4	70,1	71,0	64,9	72,1	72,0	80,6	69,5	66,6
1974 .....	78,7	79,7	80,5	80,2	78,9	80,5	85,2	75,8	74,4
1975 .....	82,3	82,7	83,1	79,4	84,6	82,6	88,5	82,3	78,5
1976 .....	85,4	85,6	85,8	81,8	87,5	85,1	91,8	85,9	81,4
1977 .....	87,7	88,0	88,3	81,7	90,7	87,6	98,1	89,5	83,0
1978 .....	88,7	88,7	88,9	81,0	92,8	89,0	97,4	92,3	84,8
1979 .....	93,0	93,2	93,5	89,6	95,5	93,4	97,7	95,5	91,7
1980 .....	100	100	100	100	100	100	100	100	100
1981 .....	107,8	106,3	106,0	109,7	104,1	104,9	104,6	104,4	108,2
1982 .....	114,1	111,5	111,1	113,9	110,0	109,0	110,8	110,5	111,8
1983 .....	115,8	113,2	112,8	113,4	113,0	111,0	113,2	113,9	112,7
1984 .....	119,2	116,4	116,0	118,0	115,5	114,5	114,8	116,8	115,4
1985 .....	121,8	118,7	118,3	120,9	118,4	117,4	114,2	120,1	118,5
1986 .....	118,2	115,2	114,9	106,1	121,1	118,6	113,4	123,4	110,6
1987 .....	115,6	114,6	114,3	102,4	123,3	119,9	110,5	126,5	110,7

Fußnoten siehe S. 39.



## 2 ZUSAMMENGEFASSTER INDEX DER ERZEUGERPREISE GEWERBLICHER PRODUKTE

IM INLANDS- UND AUSLANDSABSATZ

1980=100

WARENGRUPPE	VERKETTUNGS- FAKTOR 1)	1987	1986	1987		VERÄNDERUNG DEZ. 1987 GEGENÜBER	
		DURCH- SCHNITT	DEZ.	NOV.	DEZ.	DEZ. 1986	NOV. 1987
IN PROZENT							
GEWERBLICHE ERZEUGNISSE INSGESAMT 7)	0.85916	114.9	114.2	115.3	115.4	1.1	0.1
ERZEUGNISSE DES VERARBEITENDEN GEWERBES	0.86092	114.8	114.0	115.2	115.2	1.1	-
ERZEUGNISSE DES GRUNDSTOFF- UND PRODUKTIONSGÜTERGEWERBES	0.82826	102.4	101.6	102.8	102.6	1.0	-0.2
INVESTITIONSGÜTER PRODUZIERENDEN GEWERBES	0.87467	123.6	122.1	124.1	124.3	1.8	0.2
VERBRAUCHSGÜTER PRODUZIERENDEN GEWERBES	0.85390	119.9	118.9	120.5	120.5	1.3	-
NAHRUNGS- UND GENUSSMITTELGEWERBES	0.91567	109.8	111.6	109.5	109.9	-1.5	0.4
BERGBAULICHE ERZEUGNISSE (OHNE ERDGAS)	0.79718	121.9	121.8	122.5	122.6	0.7	0.1
MINERALOELERZEUGNISSE	0.65558	75.5	70.3	74.2	72.6	3.3	-2.2
STEINE UND ERDEN, ASBESTWAREN, SCHLEIFMITTEL	0.82208	122.2	121.9	122.1	122.4	0.4	0.2
EISEN UND STAHL	0.96970	104.5	106.6	104.6	105.0	-1.5	0.4
NE- METALLE UND -METALLHALBZEUG	0.75264	86.9	83.6	95.8	98.8	18.2	3.1
GIESSEREIERZEUGNISSE	0.87161	125.3	124.6	126.4	126.5	1.5	0.1
ERZEUGNISSE DER ZIEHEREIEN UND KALT- WALZWERKE UND DER STAHLVERFORMUNG	0.89725	116.2	117.7	115.5	115.6	-1.8	0.1
STAHLBAUERZEUGNISSE UND SCHIENENFAHRZEUGE	0.83535	127.7	126.1	128.2	128.3	1.7	0.1
MASCHINENBAUERZEUGNISSE (EINSCHL. ACKERSCHLEPPER)	0.84623	129.3	126.8	130.1	130.1	2.6	-
STRASSENFAHRZEUGE	0.85930	128.6	126.3	129.5	129.7	2.7	0.2
ELEKTROTECHNISCHE ERZEUGNISSE	0.92918	115.7	114.9	116.0	116.1	1.0	0.1
FEINMECHANISCHE UND OPTISCHE ERZEUGNISSE, UHREN	0.88639	119.9	118.8	120.3	120.3	1.3	-
EISEN-, BLECH- UND METALLWAREN	0.84623	122.7	122.0	123.1	123.0	0.8	-0.1
MUSIKINSTRUMENTE, SPIELWAREN, SPORTGERÄTE, SCHMUCK, BELICHTETE FILME, FUELLHALTER U.AE.	0.69697	118.4	117.1	118.4	118.3	1.0	-0.1
CHEMISCHE ERZEUGNISSE	0.87301	110.4	110.8	110.1	110.0	-0.7	-0.1
BÜEROMASCHINEN, DATENVERARBEITUNGSGERÄTE UND -EINRICHTUNGEN	1.11805	91.4	96.0	89.4	89.1	-7.2	-0.3
FEINKERAMISCHE ERZEUGNISSE	0.84649	126.9	124.9	127.8	127.8	2.3	-
GLAS UND GLASWAREN	0.85830	113.8	113.4	114.3	114.3	0.8	-
SCHNITTHOLZ, SPERRHOLZ UND SONSTIGES BEARBEITETES HOLZ	0.75567	95.4	95.8	94.8	94.7	-1.1	-0.1
HOLZWAREN	0.80183	127.2	124.8	128.2	128.3	2.8	0.1
HOLZSCHLIFF, ZELLSTOFF, PAPIER UND PAPPE 4)	0.90392	113.2	113.9	113.0	112.9	-0.9	-0.1
PAPIER- UND PAPPEWAREN	0.87637	120.5	120.3	120.7	120.7	0.3	-
DRUCKEREIERZEUGNISSE	0.84275	122.1	121.1	122.9	122.8	1.4	-0.1
KUNSTSTOFFERZEUGNISSE	0.85978	111.3	110.6	112.1	112.1	1.4	-
GUMMIWAREN	0.86546	122.3	123.0	123.2	123.1	0.1	-0.1
LEDER	0.83281	128.7	129.3	129.5	129.9	0.5	0.3
LEDERWAREN UND SCHUHE	0.78195	121.4	120.9	121.7	121.8	0.7	0.1
TEXTILIEN	0.92373	117.6	117.2	118.0	117.9	0.6	-0.1
BEKLEIDUNG	0.86703	122.8	121.9	123.5	123.3	1.1	-0.2
ERZEUGNISSE DES ERNÄHRUNGSGEWERBES	0.92597	107.6	109.6	107.2	107.7	-1.7	0.5
TABAKWAREN	0.84216	135.1	135.1	135.0	135.1	-	0.1

FUSSNOTEN SIEHE S.39

3 ERZEUGERPREISE AUSGEWAHLTER GEWERBLICHER PRODUKTE

DM JE MENGENEINHEIT

WARENBEZEICHNUNG ----- HANDELSBEDINGUNGEN	FRACHTLAGE	BERICHTSORT BZW. GELTUNGSBEREICH	EINHEIT	1987	1987		1988
				DURCH- SCHNITT	21. JAN.	21. OZ.	21. JAN.
				O H N E UMSATZ- (MEHRWERT-) STEUER			
<b>WASSER</b>							
ABGABE AN HAUSHALTE (10 M3)	AB WERK	BUNDESGBIET	1 M3	1,95	1,93	1,99	2,05
ABGABE AN INDUSTRIE (TRINKWASSERQUALITAET)							
1 000 M3	AB WERK	BUNDESGBIET	1 M3	1,64	1,63	1,66	1,74
10 000 M3	AB WERK	BUNDESGBIET	1 M3	1,55	1,54	1,56	1,67
<b>BERGBAULICHE ERZEUGNISSE 8)</b>							
<b>STEINKOHLE</b>							
<b>RUHR-REVIER</b>							
NUSSKOHLEN (FETT/NUSS 4)	AB ZECH	BUNDESGBIET	1 T	292,00	289,00	295,00	295,00
FEINKOHLEN (GASFLAMM-KOHLE)	AB ZECH	BUNDESGBIET	1 T	251,00	248,00	254,00	254,00
FEINKOHLEN (FETT-KOHLE)	AB ZECH	BUNDESGBIET	1 T	262,00	259,00	265,00	265,00
KOKSKOHLE II	AB ZECH	BUNDESGBIET	1 T	260,50	257,50	263,50	263,50
GROSSE RUHR-EIERBRIKETTS	AB ZECH	BUNDESGBIET	1 T	327,00	327,00	327,00	327,00
KLEINE RUHR-EIERBRIKETTS	AB ZECH	BUNDESGBIET	1 T	327,00	327,00	327,00	327,00
<b>AACHENER REVIER</b>							
FETTKOHLE (NUSS 3)	AB ZECH	BUNDESGBIET	1 T	329,50	328,00	331,00	331,00
3/4-FETTKOHLE (NUSS 3)	AB ZECH	BUNDESGBIET	1 T	334,50	333,00	336,00	336,00
GEW. FEINKOHLE ESSKOHLE	AB ZECH	BUNDESGBIET	1 T	300,25	297,00	303,50	303,50
GEW. FEINKOHLE MAGERKOHLE	AB ZECH	BUNDESGBIET	1 T	300,25	297,00	303,50	303,50
<b>SAAR-REVIER</b>							
FETTKOHLE (GEW. FEINKOHLE)	AB ZECH	BUNDESGBIET	1 T	305,00	305,00	305,00	305,00
EDELFLAMMKOHLE (GEW. FEINKOHLE)	AB ZECH	BUNDESGBIET	1 T	291,00	289,00	293,00	293,00
<b>BRAUNKOHLE</b>							
<b>BRAUNKOHLENBRIKETTS (HAUSBRAND)</b>							
INDUSTRIEBRAND	FRECHEN	BUNDESGBIET	1 T	151,50	149,50	155,50	149,50
	FRECHEN	BUNDESGBIET	1 T	142,00	142,00	142,00	142,00
<b>RUHR-KOKS</b>							
HOCHOFENKOKS 4	AB ZECH	BUNDESGBIET	1 T	378,00	378,00	378,00	378,00
<b>MINERALOELERZEUGNISSE SIEHE SEITE 37 UND 38</b>							
<b>STEINE UND ERDEN, ASBESTWAREN, SCHLEIFMITTEL</b>							
PORTLANDZEMENT PZ 35 F LOSE NACH DIN 1164	FREI EMPF.-STAT.	BUNDESGBIET	1 T	144,20	143,33	144,19	144,19
<b>EISEN UND STAHL</b>							
<b>ROHEISEN (UNTER BERUECKSICHTIGUNG DES GEWAHR- TEN TREUERABATTES)</b>							
HAEMATIT, 2,0 - 3,0 % SI	OBERH.-WEST	NORDRH.WESTF.	1 T	478,33	490,00	470,00	485,00
GIESSEREI 1, 2,0 - 3,0 % SI	OBERH.-WEST	NORDRH.WESTF.	1 T	488,33	500,00	480,00	465,00
<b>WALZSTAHL (MARKTPREISE EINSCHL. DURCHSCHNITT- LICHER GUETE-, ABMESSUNGS- U. DIENSTLEISTUNGS- ZUSCHLAEGE, ABZUEGL. ALLER RABATTE (JAHRES-, MENGEN-, VERTRAGS- U. MARKTRABATTE), OHNE AB- GABEN FUER DIE EISENVERBRAUCHENDE WIRTSCHAFT IN BERLIN (WEST) VON DM 0,50 JE T)</b>							
OBERBAU (SCHIENEN)	OBERHAUSEN	BUNDESGBIET	1 T	1228,25	1228,00	1231,00	1231,00
BREITFLANSCHTRAEGER	OBERH./SAARBR.	BUNDESGBIET	1 T	799,36	846,67	779,00	779,00
FORMSTAHL	OBERH./SAARBR.	BUNDESGBIET	1 T	786,22	819,40	771,00	771,00
STABSTAHL AUS MASSENSTAHL	OBERH./SAARBR.	BUNDESGBIET	1 T	890,82	897,80	890,60	890,60
BETONSTAHL	OBERH./SAARBR.	BUNDESGBIET	1 T	526,92	531,67	538,00	528,00
WALZDRAHT	OBERH./SAARBR.	BUNDESGBIET	1 T	651,50	699,28	602,74	602,74
BREITFLACHSTAHL	ESSEN/SAARBR.	BUNDESGBIET	1 T	1012,97	1015,33	987,00	987,00
BANDSTAHL	ESSEN	BUNDESGBIET	1 T	957,75	957,75	957,75	957,75
GROBBLECH IM WARMBREITBANDBEREICH	ESSEN	BUNDESGBIET	1 T	869,00	869,00	869,00	869,00
GROBBLECH IM QUARTOBEREICH	ESSEN/SAARBR.	BUNDESGBIET	1 T	895,00	895,00	895,00	895,00
FEINBLECH	ESSEN	BUNDESGBIET	1 T	1104,00	1104,00	1104,00	1104,00

FUSSNOTEN SIEHE S. 39

## 3 ERZEUGERPREISE AUSGEWAHLTER GEWERBLICHER PRODUKTE

DM JE MENGENEINHEIT

WARENBEZEICHNUNG ----- HANDELSBEDINGUNGEN	FRACHTLAGE	BERICHTSORT BZW. GELTUNGSBEREICH	EINHEIT	1987	1987		1988
				DURCH- SCHNITT	21. JAN.	21. DEZ.	21. JAN.
				O H N E UMSATZ- (MEHRWERT-)STEUER			
NE-METALLE UND -METALLHALBZEUG							
NE-METALLE UND EDELMETALLE (MONATSDURCHSCHNITTSPREIS)							
ALUMINIUM, HUETTENREIN, 99,5 % AL	FREI VERBR.-WERK	BUNDESGBEBIET	1 DT	288,11	.	.	.
ELEKTROLYTKUPFER FUER LEITZWECKE, DEL-NOTIZ, BEI ABNAHME VON 10 T	AB LAGER/HUETTE	BUNDESGBEBIET	1 DT	322,63	254,76	474,00	445,74
FEINKORNMESSING, BEI ABGABE AN GROSS- HANDEL IN GESCHLOSSENEN LADUNGEN (UM 5 T)	FREI VERBRAUCHER	BUNDESGBEBIET	1 DT	281,67	270,63	315,63	322,50
BLEI, 99,97 % PB (UMRECHNUNGSWERTE DER LONDONER BOERSENNOTIERUNG)	-	BUNDESGBEBIET	1 DT	107,19	86,32	107,78	110,33
ZINK, ROH, 99,5 % ZN, HIGHGRADE (UMRECHNUNGS- WERTE DER LONDONER BOERSENNOTIERUNG)	-	BUNDESGBEBIET	1 DT	143,57	141,33	141,69	145,42
REINZINN, 99,9 % SN, HAMBURGER ZINN-NOTIZ	LOCO DUISBURG	BUNDESGBEBIET	1 DT	.	.	.	.
FEINSILBER, BEI ANKAUF DURCH DIE SCHEIDESTALTEN	-	BUNDESGBEBIET	1 KG	403,72	328,02	355,85	355,71
NE-METALLHALBZEUG							
ALUMINIUMBLECHE, 1 X 1000 X 2000 MM, BEI ABNAHME VON 5 T	AB WERK	BUNDESGBEBIET	1 DT	366,17	362,68	409,69	409,69
KUPFERBLECHE, 1 X 1000 X 2000 MM, OHNE VERP.	AB WERK	BUNDESGBEBIET	1 DT	587,66	510,08	765,31	683,62
KUPFERROHRE, OHNE VERPACKUNG	AB WERK	BUNDESGBEBIET	1 DT	701,67	634,48	844,93	794,15
MESSINGBLECHE UND -BAENDER, DURCHSCHNITT- LICHER MARKTPREIS BEI ABNAHME VON MITTLEREN MENGEN, OHNE VERPACKUNG	FREI EMPF.-STAT.	BUNDESGBEBIET	1 DT	518,97	458,27	636,78	588,86
WALZBLEI	FREI EMPF.-STAT.	BUNDESGBEBIET	1 DT	170,08	140,59	172,28	175,69
BLEIROHRE	FREI EMPF.-STAT.	BUNDESGBEBIET	1 DT	276,77	251,00	275,74	278,60
DUJENGMITTEL							
EINNAEHRSTOFFDUENGER KALKAMMONSALPETER, 27 % N	FREI EMPF.-STAT.	BUNDESGBEBIET	1 DT	.	28,64	.	.
MEHRNAEHRSTOFFDUENGER NPK-DUENGER 13 % N, 13 % P2O5, 21 % K2O	FREI EMPF.-STAT.	BUNDESGBEBIET	1 DT	38,04	41,56	36,60	37,26
NPK-DUENGER 15 % N, 15 % P2O5, 15 % K2O	FREI EMPF.-STAT.	BUNDESGBEBIET	1 DT	38,85	42,27	37,12	37,79
NP-DUENGER 20 % N, 20 % P2O5	FREI EMPF.-STAT.	BUNDESGBEBIET	1 DT	.	44,05	.	.
SCHNITTHOLZ 9)							
ERZEUGERPREISE GEGENUEBER GROSSABNEHMERN BEI ABNAHME VON 30 M3 UND MEHR							
NADELSCHNITTHOLZ							
BAUHOELZ, NACH LISTE, SCHNITTKLASSE A/B; STAERKE BIS 19 CM, LAENGE BIS 8 M	AB SAEGEWERK	NIEDERSACHSEN	1 M3	358,76	359,63	357,74	356,63
		NORDRH.-WESTF.	1 M3	358,63	359,27	357,20	357,13
		HESSEN	1 M3	372,60	376,25	370,00	370,00
		RHEINLAND-PFALZ	1 M3	365,21	368,10	364,08	364,56
		BADEN-WUERTTBG.	1 M3	350,88	352,86	350,52	349,59
		BAYERN	1 M3	365,83	368,25	362,14	361,67
BRETTEN, FI/TA, GKL. I-II; PARALLEL BESAEUMT, STAERKE 24 MM, LAENGE 3-5 M, BREITE UEBER 16 CM	AB SAEGEWERK	NIEDERSACHSEN	1 M3	249,67	250,60	247,20	247,20
		NORDRH.-WESTF.	1 M3	273,42	275,30	273,60	272,50
		HESSEN	1 M3	269,76	270,71	268,57	268,57
		RHEINLAND-PFALZ	1 M3	266,47	267,14	266,00	266,41
		BADEN-WUERTTBG.	1 M3	315,58	320,42	309,30	308,46
		BAYERN	1 M3	266,85	272,11	264,63	264,63
BRETTEN, FI/TA/KIE, GKL. III/IV; PARALLEL BESAEUMT, STAERKE 24 MM, LAENGE 3-5 M, BREITE 8-16 CM	AB SAEGEWERK	NIEDERSACHSEN	1 M3	233,61	233,89	234,71	237,28
		NORDRH.-WESTF.	1 M3	223,12	222,60	221,93	222,07
		HESSEN	1 M3	199,69	193,13	203,75	203,75
		RHEINLAND-PFALZ	1 M3	215,86	218,10	215,10	215,35
		BADEN-WUERTTBG.	1 M3	199,18	201,92	195,74	195,11
		BAYERN	1 M3	200,92	201,25	199,75	198,75
ROHBOELER, FI/TA; STAERKE 24 MM, LAENGE 3-5 M, BREITE 10-16 CM	AB SAEGEWERK	HESSEN	1 M3	328,33	328,33	328,33	328,33
		RHEINLAND-PFALZ	1 M3	286,76	296,67	285,00	286,67
		BADEN-WUERTTBG.	1 M3	366,83	364,00	366,00	366,00
		BAYERN	1 M3	342,96	344,44	341,94	341,94
BOEHLN (DIELEN), FI/TA, GKL. II/III; PRISMIERT, STAERKE 35/50 MM, LAENGE 4,50 M, BREITE 28/29 CM	AB SAEGEWERK	NIEDERSACHSEN	1 M3	324,10	326,33	322,50	327,50
		NORDRH.-WESTF.	1 M3	375,66	375,42	371,75	373,00
		HESSEN	1 M3	352,01	355,83	344,17	342,50
		RHEINLAND-PFALZ	1 M3	332,12	334,89	332,44	330,56
		BADEN-WUERTTBG.	1 M3	318,94	319,97	319,36	319,36
		BAYERN	1 M3	308,05	315,83	304,90	303,79

3 ERZEUGERPREISE AUSGEWAHLTER GEWERBLICHER PRODUKTE

DM JE MENGENEINHEIT

WARENBEZEICHNUNG ----- HANDELSBEDINGUNGEN	FRACHTLAGE	BERICHTSORT BZW. GELTUNGSBEREICH	EINHEIT	1987	1987		1988
				DURCH- SCHNITT	21. JAN.	21. DEZ.	21. JAN.
				O H N E UMSATZ- (MEHRWERT-) STEUER			
LATTEN, FI/TA, GKL. I MIT CA. 10 % II; STAERKE 24/48 MM, LAENGE 3-5 M	AB SAEGEWERK	NIEDERSACHSEN	1 M3	337,96	338,48	336,35	335,09
		NORDRH.-WESTF.	1 M3	337,16	336,00	337,20	337,20
		HESSEN	1 M3	326,75	328,00	325,00	325,00
		RHEINLAND-PFALZ	1 M3	335,64	336,89	335,22	334,44
		BADEN-WUERTTBG.	1 M3	320,91	327,11	315,96	315,96
BAYERN	1 M3	315,30	316,75	313,50	313,00		
BLOCKWARE, FI/TA, ZOPFDURCHMESSER 35 CM UND MEHR	AB SAEGEWERK	NIEDERSACHSEN	1 M3	475,63	477,50	472,50	467,50
		NORDRH.-WESTF.	1 M3	436,80	436,80	436,80	436,80
		HESSEN	1 M3	427,88	430,00	392,50	393,33
		RHEINLAND-PFALZ	1 M3	457,71	459,50	457,50	458,75
		BADEN-WUERTTBG.	1 M3	488,97	487,31	490,00	490,38
BAYERN	1 M3	454,02	455,25	452,50	452,50		
KIEFERNSTAMMWARE, VOM STAPEL, ABGETROCKNET UND BLAUFREI, CA. 70 % GKL. I; STAERKE 45 MM UND MEHR, LAENGE 4 M UND MEHR, DURCHSCHNITTSBREITE UEBER 30 CM	AB SAEGEWERK	HESSEN	1 M3	503,97	508,00	503,83	503,83
		RHEINLAND-PFALZ	1 M3	-	-	-	-
		BADEN-WUERTTBG.	1 M3	503,13	516,67	485,00	484,17
		BAYERN	1 M3	503,12	507,26	500,79	500,79
VORRATSKANTHOLZ, FI/TA/KIE, SCHNITTKLASSE A/B; STAERKE 8/8-12/12 CM, LAENGE BIS 6 M	AB SAEGEWERK	NIEDERSACHSEN	1 M3	248,50	251,68	239,07	242,72
		NORDRH.-WESTF.	1 M3	267,28	268,50	267,58	265,58
		HESSEN	1 M3	232,17	232,00	233,00	233,00
		RHEINLAND-PFALZ	1 M3	258,10	261,33	257,56	256,67
		BADEN-WUERTTBG.	1 M3	248,91	248,76	249,63	249,78
BAYERN	1 M3	263,45	266,76	260,00	259,44		
<b>LAUBSCHNITTHOLZ</b>							
BUCHENBLOCKWARE, GEDAEMPFT, EINIGE MONATE GELAGERT, GKL. I NACH DIN 68369 (A-SCHNITT- HOLZQUALITAET); STAERKE 35-50 MM, LAENGE 3 M UND MEHR, MITTENDURCHMESSER CA. 35-49 CM	AB SAEGEWERK	NORDRH.-WESTF.	1 M3	503,78	500,00	505,00	507,67
		HESSEN	1 M3	467,52	465,38	471,09	471,09
		BADEN-WUERTTBG.	1 M3	525,13	520,61	528,44	526,67
		BAYERN	1 M3	498,84	505,56	501,25	501,25
BUCHENBLOCKWARE, UNGEDAEMPFT, EINIGE MONATE GELAGERT, GKL. II NACH DIN 68369 (A/B- SCHNITTWARE); STAERKE 35-50 MM, LAENGE 3 M UND MEHR, MITTENDURCHMESSER CA. 35-49 CM	AB SAEGEWERK	NIEDERSACHSEN	1 M3	380,50	380,00	382,00	382,00
		NORDRH.-WESTF.	1 M3	398,88	395,71	401,57	402,20
		HESSEN	1 M3	379,50	379,00	379,00	379,00
		BADEN-WUERTTBG.	1 M3	384,24	381,41	387,79	385,47
		BAYERN	1 M3	324,59	324,05	325,00	325,00
BUCHENGESTELLWARE, UNGEDAEMPFT, EINIGE MONATE GELAGERT, AUS RUNDHOLZ BIS 39 CM MITTENDURCHMESSER; STAERKE 26-32 MM, LAENGE 3 M UND MEHR	AB SAEGEWERK	NIEDERSACHSEN	1 M3	273,50	273,00	275,00	275,00
		NORDRH.-WESTF.	1 M3	302,08	299,71	303,71	305,57
		BADEN-WUERTTBG.	1 M3	259,13	256,00	261,00	261,00
		BAYERN	1 M3	254,78	254,74	254,74	254,74
EICHENBLOCKWARE, CA. 70 % RICHTSORTIMENT I, CA. 30 % RICHTSORTIMENT II, CA. 6 MONATE GELAGERT; STAERKE 35-50 MM, LAENGE 3 M UND MEHR, MITTENDURCHMESSER CA. 35-49 CM	AB SAEGEWERK	NIEDERSACHSEN	1 M3	1183,33	1183,33	1183,33	1150,00
		HESSEN	1 M3	992,64	997,50	991,67	991,67
		BADEN-WUERTTBG.	1 M3	1318,21	1333,50	1296,50	1293,50
		BAYERN	1 M3	1183,54	1190,50	1182,50	1180,00
<b>ERZEUGNISSE DES ERNAEHRUNGSGEWERBES</b>							
MARKENBUTTER, MINDESTFETTGEHALT 82 %, BEI ABGABE AN DEN GROSSHANDEL ABGEPACKT IN 250-G-PACKUNGEN	FREI EMPF.-STAT.	BUNDESGBIET	1 DT	729,94	740,14	737,27	736,77
	AB WERK	BUNDESGBIET	50 KG	166,61	171,51	164,91	166,02
MARGARINE, SPITZENSORTE, BEI ABGABE AN DEN GROSSHANDEL	AB WERK	BUNDESGBIET	1 DT	148,17	148,05	148,20	148,29
ZUCKER, GRUNDSORTE (KAT. 2) EINSCHL. ZUSCHLAG FUER VERPACKUNG IN 50-KG-PAPIERSAECKEN, BEI ABNAHME VON 10 BIS 100 T. EINSCHL. ZUCKER- STEUER	AB WERK	BUNDESGBIET	1 DT	148,17	148,05	148,20	148,29

**3 ERZEUGERPREISE AUSGEWÄHLTER GEWERBLICHER PRODUKTE  
DM JE MENGENEINHEIT**

WARENBEZEICHNUNG ----- HANDELSBEDINGUNGEN	FRACHTLAGE	BERICHTSORT BZW. GELTUNGSBEREICH	EINHEIT	1987				1988
				DURCH- SCHNITT 1987	15. JAN.	15. DEZ.	15. JAN.	1988
O M N E								
UMSATZ- (MEHRWERT-) STEUER								
<b>MINERALÖLERZEUGNISSE (EINSCHL. VERBRAUCH- STEUER UND EKV)</b>								
NORMALBENZIN (MARKENBENZIN) BLEIFREI BEI ABGABE VON 15-20 M3 IN TANKKRAFTWAGEN AN DEN GROSSHAENDLER	FREI EMPFAENGER	BUNDESGBIET 1011 HL		.	.	.	69,20	
BEI ABGABE VON 5-7 M3 IN TANKKRAFTWAGEN AN GROSSVERBRAUCHER	FREI EMPFAENGER	BUNDESGBIET 1011 HL		.	.	.	70,50	
<b>DIESELKRAFTSTOFF</b>								
BEI LIEFERUNG AN DEN GROSSHANDEL	FREI ZIELORT	BUNDESGBIET 1111 HL		72,12	77,41	70,92	69,19	
BEI LIEFERUNG VON 50 BIS 70 HL AN GEWERB- LICHE VERBRAUCHER	FREI VERBRAUCH- STELLE	BUNDESGBIET 1211 HL		73,97	79,27	72,71	71,01	
<b>HEIZÖLE</b>								
<b>EXTRA LEICHTES HEIZÖL</b>								
BEI LIEFERUNG VON MINDESTENS 500 T AN DEN GROSSHANDEL	AB LAGER	BUNDESGBIET 1211 HL		28,46	34,37	26,02	24,05	
BEI LIEFERUNG IN TANKKRAFTWAGEN AN VER- BRAUCHER, 40-50 HL PRO AUFTRAG	FREI VERBRAUCHER	BUNDESGBIET 1211 HL		33,24	39,77	31,00	29,22	
<b>SCHWERES HEIZÖL</b>								
<b>NORMALWARE (SCHWEFELGEHALT MEHR ALS 1 % BIS EINSCHL. 2 %)</b>								
<b>FREI BETRIEB DES GEWERBLICHEN VERBRAUCHERS IM BEREICH VON 30 STRASSENKILOMETERN AB STADTMITTE BEI LIEFERUNG IN TANKKRAFTWAGEN</b>								
BEI ABNAHME VON 15 BIS 200 T IM MONAT FREI BETRIEB		BUNDESGBIET 1311 T		238,34	300,36	206,97	197,86	
201 BIS 2 000 T IM MONAT FREI BETRIEB		BUNDESGBIET 1311 T		237,81	299,14	206,51	197,20	
2 001 T UND MEHR IM MONAT FREI BETRIEB		BUNDESGBIET 1311 T		237,05	298,94	205,83	196,41	
BEI ABNAHME IN KESSEL- ODER TANKKRAFT- WAGEN	AB RAFFINERIE	BUNDESGBIET 1411 T		221,01	278,89	189,85	183,54	
BEI ABNAHME IN LEICHTERN VON 650 T UND MEHR AB RAFFINERIE		BUNDESGBIET 1511 T		213,27	271,59	178,84	172,09	

FUSSNOTEN SIEHE S. 39

## 3 Erzeugerpreise ausgewählter gewerblicher Produkte

DM je Mengeneinheit

Warenbezeichnung Handelsbedingungen	Frachtlage	Berichtsort bzw. Geltungsbereich	Einheit	1987 Durch- schnitt	1987	1987	1988
					15. Jan.	15. Dez. ohne Umsatz- (Mehrwert-) steuer	15. Jan.
Mineralölerzeugnisse (einschl. Verbrauchsteuer und EBV)							
Extra leichtes Heizöl		Kiel	1 hl	28,22	33,83	25,90	23,94
		Hamburg	1 hl	27,70	33,14	25,38	23,16
bei Lieferung von min- destens 500 t an den Großhandel,	ab Lager	Hannover	1 hl	28,87	34,89	26,43	24,56
		Bremen	1 hl	27,76	33,24	25,30	23,58
		Düsseldorf	1 hl	27,58	33,42	24,99	23,29
		Frankfurt	1 hl	28,01	33,81	25,52	23,65
		Mannh./Ludwigshf.	1 hl	28,04	34,13	25,45	23,66
		Stuttgart	1 hl	28,83	34,75	26,29	24,15
		München	1 hl	29,07	34,86	26,63	24,86
		Saarbrücken	1 hl	29,35	35,78	26,39	24,61
		Berlin (West)	1 hl	29,60	36,21	27,91	25,08
bei Lieferung in Tkw an Verbraucher, 40- 50 hl pro Auftrag	frei Verbraucher	Kiel	1 hl	32,36	38,96	30,70	28,90
		Hamburg	1 hl	32,12	37,64	29,85	28,47
		Hannover	1 hl	34,83	42,12	33,01	31,71
		Bremen	1 hl	32,34	38,85	29,41	27,90
		Düsseldorf	1 hl	32,22	38,81	30,10	28,08
		Frankfurt	1 hl	32,86	38,74	30,46	28,59
		Mannh./Ludwigshf.	1 hl	31,87	38,91	29,48	27,81
		Stuttgart	1 hl	33,65	40,03	31,15	29,66
		München	1 hl	34,04	39,00	31,86	29,91
		Saarbrücken	1 hl	33,15	38,85	30,14	29,11
		Berlin (West)	1 hl	36,20	45,61	34,80	31,24
Schweres Heizöl							
Normalware (Schwefelgehalt mehr als 1 % bis einschl. 2 %)							
frei Betrieb des gewerbli- chen Verbrauchers im Be- reich von 30 Straßenkilo- metern ab Stadtmitte bei Lieferung in Tankkraft- wagen							
bei Abnahme von 15 bis 200 t im Monat	frei Betrieb	Hamburg	1 t	236,04	291,15	204,03	191,74
		Hannover	1 t	.	.	.	.
		Bremen	1 t	248,05	.	213,27	.
		Düsseldorf	1 t	238,28	296,05	203,31	194,81
		Frankfurt	1 t	229,17	299,67	200,42	192,01
		Mannh./Ludwigshf.	1 t	219,97	290,04	190,20	180,03
		Stuttgart	1 t	223,75	288,66	197,93	182,76
		München	1 t	223,77	292,88	198,72	196,03
bei Abnahme von 201 bis 2 000 t im Monat	frei Betrieb	Hamburg	1 t	235,73	289,97	203,80	191,25
		Hannover	1 t	.	.	.	.
		Bremen	1 t	247,93	.	213,23	.
		Düsseldorf	1 t	236,96	294,48	201,77	193,09
		Frankfurt	1 t	228,45	298,58	199,78	190,81
		Mannh./Ludwigshf.	1 t	219,54	288,99	189,87	179,43
		Stuttgart	1 t	223,41	288,13	197,66	182,25
		München	1 t	223,25	291,61	198,44	195,50
bei Abnahme von 2 001 t und mehr im Monat	frei Betrieb	Hamburg	1 t	.	.	.	.
		Hannover	1 t	.	.	.	.
		Bremen	1 t	.	.	.	.
		Düsseldorf	1 t	235,76	294,47	200,12	192,03
		Frankfurt	1 t	.	.	.	.
		Mannh./Ludwigshf.	1 t	218,57	288,95	188,99	178,89
		Stuttgart	1 t	222,81	288,01	197,55	180,23
		München	1 t	222,57	290,91	197,32	194,42
bei Abnahme in Kessel- oder Tank- kraftwagen	ab Raffinerie	Rhein/Ruhr	1 t	227,89	282,62	192,21	185,99

#### Fußnoten

- \*) In diesen Reihen ist die Indexveränderung von Dezember 1967 zu Januar 1968 (Einführung der Mehrwertsteuer) ausgeschaltet. Soll dagegen dieser Einfluß zum Ausdruck kommen, müssen Indexzahlen in Tabelle 1.3, die sich auf die Jahre vor 1968 beziehen, um einen bestimmten Prozentsatz erhöht werden, der auf Anfrage bekannt gegeben wird.
- 1) Siehe Erläuterungen, Punkt 3.
  - 2) Fertigerzeugnisse nach ihrer vorwiegenden Verwendung entsprechend der Warengliederung des Index der gewerblichen Bruttoproduktion für Investitions- und Verbrauchsgüter.
  - 3) In den Preisindizes für elektrischen Strom ist die Ausgleichsabgabe nach dem dritten Verstromungsgesetz berücksichtigt.
  - 4) Ohne Preisrepräsentanten für Holzschliff.
  - 5) Ottomotoren, Dieselmotoren, Dampf- und Gasturbinen.
  - 6) Ohne Preisrepräsentanten für Pinsel.
  - 7) Ohne elektrischen Strom, Gas, Fernwärme und Wasser.
  - 8) Einschl. der Saisonzu- und -abschläge.
  - 9) Preise der im genannten Land ansässigen Produzenten.
  - 10) Durchschnitt aus den Preisen von 17 Marktorten.
  - 11) Durchschnitt aus den Preisen der Marktorte Kiel, Hamburg, Hannover, Bremen, Düsseldorf, Frankfurt, Mannheim/Ludwigshafen, Stuttgart, München und Berlin (West).
  - 12) Durchschnitt aus den Preisen der Marktorte Kiel, Hamburg, Hannover, Bremen, Düsseldorf, Frankfurt, Mannheim/Ludwigshafen, Saarbrücken, Stuttgart, München, und Berlin (West).
  - 13) Durchschnitt aus den Preisen der Marktorte Hamburg, Hannover, Bremen, Düsseldorf, Frankfurt, Mannheim/Ludwigshafen, Stuttgart, München und Berlin (West).
  - 14) Durchschnitt aus den Preisen der Raffinerie-Gebiete Hamburg, Rhein/Ruhr, Frankfurt, Karlsruhe und Ingolstadt.
  - 15) Durchschnitt aus den Preisen der Raffinerie-Gebiete Rhein/Ruhr, Karlsruhe und ab Febr. 84 Hamburg.
  - 16) Ab November 1985: Schätzwert aufgrund von Verkäufen auf dem freien Markt.

# Fachserie 17: Preise

## Reihe 1: Preise und Preisindizes für die Land- und Forstwirtschaft

Der etwa 8 Wochen nach dem Berichtszeitraum erscheinende Monatsbericht enthält Angaben über Erzeugerpreise landwirtschaftlicher und forstwirtschaftlicher Produkte sowie über Einkaufspreise landwirtschaftlicher Betriebsmittel. Im Jahresbericht sind zu allen Veröffentlichungspositionen die Indexzahlen für einen mehrjährigen Zeitraum aufgeführt.

Zur Berechnung des Index der Erzeugerpreise landwirtschaftlicher Produkte werden ca. 1 050 Preisreihen für 145 Waren, beim Index der Erzeugerpreise forstwirtschaftlicher Produkte (aller Besitzarten) ca. 3350 Preisreihen für 73 Waren und beim Index der Einkaufspreise landwirtschaftlicher Betriebsmittel ca. 4 200 Preisreihen für 167 Waren und Leistungen herangezogen.

## Reihe 2: Preise und Preisindizes für gewerbliche Produkte (Erzeugerpreise)

In dem etwa 4 Wochen nach dem Berichtszeitraum vorliegenden Monatsbericht sind Angaben über Erzeugerpreise im Inlandsabsatz für rd. 900 Positionen nach dem „Warenverzeichnis für die Industriestatistik“ – für ausgewählte Warengruppen einschl. des Auslandsabsatzes – enthalten. Im Jahresbericht werden überwiegend Vergleichsdaten zurückliegender Jahre veröffentlicht. Zur Berechnung der Indizes werden ca. 15 600 Preisreihen für rd. 2 300 Waren verwendet.

## Reihe 3: Index der Grundstoffpreise

Erfasst werden Einkaufspreise der vom Produzierenden Gewerbe bezogenen Rohstoffe und Zwischenprodukte inländischer und ausländischer Herkunft. Der ca. 7 Wochen nach dem Berichtszeitraum verfügbare Monatsbericht enthält Angaben für Grundstoffe, die nach dem produktionswirtschaftlichen Zusammenhang, dem Bearbeitungsgrad sowie dem vorwiegenden Verwendungszweck gegliedert sind. Im Jahresbericht werden bei gleicher fachlicher Gliederung wie im Monatsbericht umfangreichere Zeitreihen gebracht. Der Berechnung des Index liegen 9 050 Preisreihen für 1 410 Waren zugrunde.

## Reihe 4: Meßzahlen für Bauleistungspreise und Preisindizes für Bauwerke

Für die Monate Februar, Mai, August und November werden neben einem vierteljährlichen Eilbericht mit den wichtigsten Eckdaten ausführliche Vierteljahresberichte herausgegeben. Die Nachweisungen enthalten Preisindizes für den Neubau von Wohngebäuden, Nichtwohngebäuden und Sonstigen Bauwerken, für Einfamilien-Fertighäuser sowie für die Instandhaltung von Wohngebäuden. Den Indexberechnungen liegen rd. 27 000 Preisreihen für 220 Bauleistungen zugrunde.

## Reihe 5: Kaufwerte für Bauland

Angaben zu Baulandveräußerungen wie Fälle, Flächen, Kaufsummen werden vierteljährlich nach Baugebieten, Baulandarten sowie Gemeindegrößenklassen für Bund und Länder veröffentlicht. Der Jahresbericht ist zusätzlich u.a. nach Veräußerern und Erwerbern aufgliedert und enthält die Ergebnisse ausgewählter Städte.

## Reihe 6: Index der Großhandelsverkaufspreise

Der etwa 4 Wochen nach dem Berichtszeitraum erscheinende Monatsbericht zeigt die Entwicklung der bei Großhandelsunternehmen und -märkten ermittelten Verkaufspreise im Inlandsabsatz in institutioneller Gliederung nach 76 Wirtschaftsklassen sowie in zwei waresystematischen Gliederungen nach rund 540 Warengruppen und Warenarten. Im Jahresbericht werden langfristige Übersichten veröffentlicht. In die Berechnung des Index werden ca. 8 100 Preisreihen für rund 1 060 Waren einbezogen.

## Reihe 7: Preise und Preisindizes für die Lebenshaltung

Der Preisindex für die Lebenshaltung wird für alle privaten Haushalte und für drei abgegrenzte Haushaltstypen (Vier-Personen-Haushalte von Angestellten und Beamten mit höherem Einkommen, Vier-Personen-Arbeitnehmerhaushalte mit mittlerem Einkommen, Zwei-Personen-Haushalte von Renten- und Sozialhilfeempfängern) berechnet; darüber hinaus für die einfache Lebenshaltung eines Kindes.

Während ein etwa 14 Tage nach dem Berichtszeitraum erscheinender monatlicher Eilbericht ausgewählte Eckdaten der Lebenshaltungsindizes und des Index der Einzelhandelspreise (zum Teil Durchschnittswerte über 30 Jahre und bis zu 120 Monatszahlen) enthält, sind im Monatsbericht weitaus umfangreichere Nachweisungen veröffentlicht. Außer den verschiedenen Indizes, die in tiefer fachlicher Gliederung dargeboten werden, enthält der Monatsbericht Bundesdurchschnittspreise und -meßzahlen für rd. 750 Güter der Lebenshaltung. Ausführliche Ergebnisse in tiefer fachlicher Gliederung mit einem z.T. weit zurückreichenden zeitlichen Nachweis bringt der Jahresbericht.

## Reihe 8: Preise und Preisindizes für die Ein- und Ausfuhr

Im Monatsbericht, der etwa 6 Wochen nach dem Berichtszeitraum vorliegt, werden der Einfuhrpreisindex für etwa 750, der Ausfuhrpreisindex für etwa 500 Warengruppen und Waren, die Terms of Trade sowie absolute Einfuhrpreise für rd. 100 Produkte veröffentlicht. Der Jahresbericht bringt langfristige Übersichten. Für die Berechnung des Einfuhrpreisindex werden ca. 5 800 Preisrepräsentanten, für den Ausfuhrpreisindex 6 100 herangezogen.

## Reihe 9: Preise und Preisindizes für Verkehrsleistungen

Der Jahresbericht enthält Angaben über Fahrpreise, Flugpreise und Frachtsätze des Eisenbahn-, Straßen-, Schiffs- und Luftverkehrs sowie der Spedition; ferner werden Indizes der Seefrachten und der Gebühren des Post- und Fernmeldewesens in langfristiger Übersicht nachgewiesen.

## Reihe 10: Internationaler Vergleich der Preise für die Lebenshaltung

Die Verbrauchergeld- und Reisegeldparitäten sowie Devisenkurse werden in einem etwa 4 Wochen nach dem Berichtszeitraum erscheinenden Monatsbericht und einem Jahresbericht veröffentlicht; letzterer enthält umfangreichere Nachweisungen sowie längerfristige Zeitreihen. Verbrauchergeldparitäten werden monatlich für ca. 50 Länder, Reisegeldparitäten halbjährlich für 9 Länder dargestellt.

## Reihe 11: Preise und Preisindizes im Ausland

Der etwa 6 Wochen nach dem Berichtszeitraum erscheinende Monatsbericht enthält neben Angaben von Preisindizes für die Lebenshaltung (z.Z. für mehr als 80 Länder), für Erzeugnisse des Großhandels und der gewerblichen Produktion sowie für Baustoffe und Bauwerke auch absolute Preise für Welthandelsgüter in Originalwährung. Im Jahresbericht werden außerdem umfassende Informationen über Verbraucherpreise (für rd. 60 Länder) nachgewiesen.

## Systematiken

Systematik der Wirtschaftszweige mit Erläuterungen, Ausgabe 1979  
Systematisches Güterverzeichnis für Produktionsstatistiken, Ausgabe 1982

Systematik der Einnahmen und Ausgaben der privaten Haushalte, Ausgabe 1983

Systematik der Bauwerke, Ausgabe 1978



STATISTISCHES BUNDESAMT  
GUSTAV-STRESEMANN-RING 11  
6200 WIESBADEN 1

Veröffentlichungen und Prospekte sind durch den Verlag W. Kohlhammer GmbH, Philipp-Reis-Straße 3, Postfach 42 11 20, 6500 Mainz 42, Tel. (061 31) 5 90 94/95, erhältlich.