

PREISE

FACHSERIE

17

Reihe 2

**Preise und Preisindizes
für gewerbliche Produkte
(Erzeugerpreise)**

April 1984



HERAUSGEBER: STATISTISCHES BUNDESAMT WIESBADEN

VERLAG: W. KOHLHAMMER GMBH STUTTGART UND MAINZ

Inhalt

	Seite
T e x t t e i l	
1 Erläuterungen	3
2 Aktuelle Ergebnisse	5
3 Schaubild	6
 T a b e l l e n t e i l	
Indizes	
1 Index der Erzeugerpreise gewerblicher Produkte (Inlandsabsatz)	
1.1 Aktuelle Ergebnisse	7
1.2 Mittelfristige Übersicht	24
1.3 Langfristige Übersicht	32
2 Zusammengefaßter Index der Erzeugerpreise gewerblicher Produkte im Inlands- und Auslandsabsatz	33
 Preise	
3 Erzeugerpreise ausgewählter gewerblicher Produkte	34
Fußnoten zu den Tabellen	39

Die Angaben beziehen sich auf das Bundesgebiet; sie schließen Berlin (West) ein.

Zeichenerklärung

r	=	berichtigte Zahl
-	=	nichts vorhanden
...	=	Angaben fallen später an
.	=	Zahlenwert unbekannt oder geheimzuhalten
	=	grundsätzliche Änderung innerhalb einer Reihe, die den zeitlichen Ver- gleich beeinträchtigt

Abkürzungen

G	=	Gramm	M(m)	=	Meter
KG(kg)	=	Kilogramm	M3(m ³)	=	Kubikmeter
DT(dt)	=	Dezitonne (100 kg)	L(l)	=	Liter
T(t)	=	Tonne	HL(hl)	=	Hektoliter
MM(mm)	=	Millimeter	KW(kW)	=	Kilowatt
CM(cm)	=	Zentimeter	MWH(mWh)	=	Megawattstunde
CM3(cm ³)	=	Kubikzentimeter	V	=	Volt
D	=	Jahresdurchschnitt			

Soweit Ergebnisse für die einzelnen Bundesländer berechnet und veröffentlicht werden, erscheinen sie in den "Statistischen Berichten" der Statistischen Landesämter unter der Kennziffer M I 1.

Herausgeber:
Statistisches Bundesamt
Gustav-Stresemann-Ring 11
6200 Wiesbaden

Erscheinungsfolge: monatlich

Erschienen im Juni 1984

Preis: DM 5,70

Bestellnummer: 2170200 - 84104

Auslieferung:
Verlag W. Kohlhammer GmbH
Abt. Veröffentlichungen des Statistischen
Bundesamtes
Philipp-Reis-Str. 3
6500 Mainz 42

Nachdruck - auch auszugsweise - nur mit
Quellenangabe unter Einsendung eines Beleg-
exemplares gestattet.

1 Erläuterungen

1 Der Index der Erzeugerpreise gewerblicher Produkte mißt die Entwicklung der Preise für die im Inland von der Energie- und Wasserversorgung, dem Bergbau und Verarbeitenden Gewerbe sowie dem Baugewerbe (soweit es sich um Fertigteilbauten im Hochbau handelt) hergestellten und abgesetzten Erzeugnisse. Die Bezugsgröße des Gesamtindex ist die Summe aller gewerblichen Inlandsumsätze im Basisjahr (gegenwärtig: 1980), wie sie vor allem durch den Monatsbericht im Bergbau und im Verarbeitenden Gewerbe nachgewiesen wird. Damit werden also auch die Umsätze zwischen den gewerblichen Unternehmen preisstatistisch berücksichtigt (sog. Bruttoprinzip der auf Wirtschaftsbereiche bezogenen Preisindexberechnung). Im Hinblick auf die wesentlichen Rechenvorgänge kann der Index als der gewogene Durchschnitt aus den Preisveränderungszahlen (überwiegend Durchschnittsmeßzahlen) bezeichnet werden, die für eine repräsentative Auswahl gewerblicher Produkte (die sog. Preisrepräsentanten) gebildet werden. Als Wägungszahlen (= Indexgewichte) dienen die Umsatzanteile jeweils derjenigen Erzeugnisse im Basisjahr, für die Einzelpreisreihen als repräsentativ angesehen werden.

2 Die Einzelpreisreihen werden in der Form von Meßzahlen auf der Grundlage des Preisstandes im Basisjahr (= 100) dargestellt. Sie beruhen auf den Ergebnissen monatlicher Preiserhebungen bei einer repräsentativen Auswahl gewerblicher Unternehmen. Stichtag der Erhebungen ist der 21. des Berichtsmonats (bei Benzin, Dieselkraftstoff und Heizölen der 15.). Erfragt werden die an diesem Tag (ggf. kurz davor oder danach) vertraglich vereinbarten Preise. Damit die monatlichen Werte einer Einzelpreisreihe nur "reine" Preisveränderungen zum Ausdruck bringen, müssen alle für die Höhe des Preises maßgeblichen Faktoren, die sogenannten preisbestimmenden Merkmale, so lange wie möglich konstant gehalten werden.

Dies gilt nicht nur für die Mengeneinheit des beobachteten Erzeugnisses und dessen qualitative Beschaffenheit, sondern auch für die verschiedenen Handels-, Liefer- und Zahlungsbedingungen. Ändert sich eines dieser Merkmale, so kann die Differenz zwischen dem neuen und dem zuletzt gemeldeten Preis eine unechte Preisveränderung enthalten, die eliminiert werden muß.

Die monatlich ermittelten Preise sind Effektivpreise (keine Listenpreise) ohne Mehrwertsteuer, aber ggf. einschließlich Verbrauchsteuern (z.B. Mineralölsteuer, Tabaksteuer) und anderer gesetzlicher Abgaben (z.B. Ausgleichsabgabe bei elektrischem Strom, Bevorratungsbeitrag bei Mineralölzeugnissen). Gegenwärtig werden rund 5 000 Unternehmen nach ihren Verkaufspreisen für insgesamt 2 300 Preisrepräsentanten befragt. Dem Index liegen rund 15 600 Einzelpreisreihen zugrunde.

3 Der Index wird nach der sogenannten Laspeyres-Formel berechnet. Das bedeutet, daß die aus dem gegenwärtigen Basisjahr (1980) stammenden Wägungszahlen bis zur Umstellung des Index auf ein neueres Basisjahr unverändert bleiben. Als nächstes Basisjahr ist das Jahr 1985 in Aussicht genommen. Das letzte Basisjahr vor dem gegenwärtigen Basisjahr war das Jahr 1976. Für längerfristige Vergleiche können durchlaufende Reihen durch Verkettung der gegenwärtigen Berechnungsergebnisse auf Basis 1980 (= 100) mit den früheren Indexzahlen auf Basis 1976 (= 100) für die Zeit vor 1980 gebildet werden. Zu diesem Zweck enthalten die Tabellen 1.1 und 2 Verkettungsfaktoren, die als Quotienten aus den Januarindizes auf der neuen Basis 1980 = 100 und den entsprechenden Januarindizes auf der früheren Basis 1976 = 100 gebildet worden sind. Mit diesen Faktoren sind die Indexzahlen 1976 = 100 für die Zeit vor 1980 zwecks Umbasierung auf 1980 = 100 zu multiplizieren bzw. durch sie sind die Indexzahlen 1980 = 100 für die Zeit ab Januar 1980

zwecks Umbasierung auf 1976 = 100 zu dividieren. Die Angabe eines Verkettungsfaktors fehlt bei denjenigen Positionen, für die es keine Indexreihe auf früherer Basis gibt bzw. bei denen eine Verbindung der alten mit der neuen Reihe wegen zu großer Unterschiede in der Auswahl von Preisrepräsentanten problematisch wäre.

4 Der Index der Erzeugerpreise gewerblicher Produkte wird nicht nur als Gesamtreihe, d.h. für die Gesamtheit der gewerblichen Produkte (genaugenommen: ohne Spalt- und Brutstoffe; von den Wasserfahrzeugen nur Boote und Yachten; ohne Luft- und Raumfahrzeuge), sondern für eine große Zahl von Warengruppen verschiedener Aggregationsstufen berechnet und veröffentlicht. Die dabei angewandten Gliederungsprinzipien sind die des "Systematischen Warenverzeichnis für die Industriestatistik" Ausgabe 1975 (WI 1975), dem auch die Beschreibung der verschiedenen Indexpositionen entspricht. Zur eindeutigen Bestimmung werden diesen Positionen in der Tabelle 1.1 die betreffenden WI-Nummern vorangestellt. Einige Zusammenfassungen, die anderen Systematiken entstammen und deshalb keine solche Nummer haben, werden des allgemeinen Interesses wegen gebracht.

5 Während die Tabelle 1.1 dem kurzfristigen Vergleich dient, enthält die Tabelle 1.2 Reihen für einen mehrjährigen Zeitraum. In dieser Tabelle werden auch jährlich und monatlich die prozentualen Indexveränderungen im Jahresabstand (Jahresveränderungsraten) ausgewiesen. Eine langfristige Übersicht mit jährlichen Angaben für 1938 und ab 1949 bietet für die wichtigsten Teilindizes Tabelle 1.3. Die Tabelle 2 bietet für nahezu die gleichen Produktzusammenfassungen wie in der Tabelle 1.2 Nachweisungen über die Preisentwicklung bei den

gewerblichen Verkäufen insgesamt, einschließlich der Exporte. Hierbei handelt es sich um eine Kombination des Index der Erzeugerpreise gewerblicher Produkte im Inlandsabsatz mit dem Teilindex für gewerbliche Erzeugnisse aus dem Index der Ausführpreise.

- 6 In der vorliegenden Reihe 2 der Fachserie 17 erschienen auch Jahresberichte. Sie enthalten zu allen Positionen der Tabelle 1.1 (also nicht nur zu den größeren Zusammenfassungen der Tabelle 1.2) Indexzahlen für einen mehrjährigen Zeitraum.
- 7 Weitere methodische Erläuterungen zur Berechnung des Index der Erzeugerpreise gewerblicher Produkte auf Basis 1980 enthält ein Aufsatz in Heft 3/1983 der Zeitschrift "Wirtschaft und Statistik", der auch im Monatsbericht für Februar 1983 abgedruckt wurde.
- 8 Gewerbliche Erzeugnisse werden außer im Index der Ausführpreise (Best.-Nr. 2170800) auch noch in den folgenden, für andere Wirtschaftsstufen monatlich berechneten Preisindizes des Statistischen Bundesamtes nachgewiesen und ebenfalls in der Fachserie 17 veröffentlicht: Index der Großhandelsverkaufspreise (Best.-Nr. 2170600), Index der Einzelhandelspreise (Best.-Nr. 2170700), Preisindex für die Lebenshaltung aller privaten Haushalte sowie bestimmter Haushaltstypen (Best.-Nr. 2170700), Index der Einfuhrpreise (mit verschiedenen Teilindizes für gewerbliche Erzeugnisse aus dem Ausland) (Best.-Nr. 2170800).

Für den Bereich des Baugewerbes werden vierteljährlich Preisindizes für Bauwerke (Wohngebäude, Gewerbliche Betriebsgebäude u.a.) ermittelt (Best.-Nr. 2170400).

Wichtige Informationen bietet auch der monatlich berechnete Index der Grundstoffpreise (Best.-Nr. 2170300), der sich auf die Einkaufsseite der Unternehmen des Produzierenden Gewerbes bezieht.

- 9 Die Tatsache, daß aus den Indexzahlen der Effekt von Qualitätsänderungen und anderen Änderungen in den preisbestimmenden Merkmalen der beobachteten Erzeugnisse herausgerechnet wurde, kann von besonderer Bedeutung sein, wenn die Indizes zur Ermittlung von Wiederbeschaffungswerten verwendet werden. Sind Güter in der ursprünglichen Qualität nicht mehr käuflich, weil von der betreffenden Güterart nur verbesserte Ausführungen am Markt sind, dann können sich bei der Verwendung der Preisindizes Wiederbeschaffungswerte ergeben, die unter den Beträgen liegen, die bei der Wiederbeschaffung tatsächlich aufgewendet werden müssen.
- 10 Die Durchschnittspreise, die in diesem Bericht veröffentlicht werden (S. 112 ff), können im allgemeinen nur als grobe Anhaltspunkte für das absolute Preisniveau der betreffenden Waren angesehen werden, denn die Statistik der Erzeugerpreise gewerblicher Produkte ist, wie die gesamte amtliche Preisstatistik, auf den Nachweis von Preisveränderungen ausgerichtet. Deswegen sind ihre wichtigsten Ergebnisse Preisindizes und Preismeßzahlen und nicht etwa Durchschnittspreise. Wirklich zuverlässige Angaben über das absolute Preisniveau würden andere Erhebungsverfahren und vor allem eine viel größere Anzahl von Einzelpreisen (einzelner Berichtsstellen) voraussetzen.
- 11 Die Monatsberichte der Fachserie 17, Reihe 2 "Preise und Preisindizes für gewerbliche Produkte (Erzeugerpreise)" erscheinen etwa 4 Wochen, die Jahresberichte etwa 3 Monate nach Ablauf des Berichtszeitraumes und sind zu beziehen über den Buchhandel oder direkt beim Verlag W. Kohlhammer GmbH.

2 Aktuelle Ergebnisse

Der Index der Erzeugerpreise gewerblicher Produkte (Inlandsabsatz) stieg von März bis April 1984 um 0,4 %. Mit einem Stand von 118,7 (1980 = 100) lag er um 3,1 % höher als im April 1983. Die gleiche Veränderungsrate war auch im März 1984 gegenüber März 1983 ermittelt worden. Im Februar 1984 hatte der Abstand gegenüber dem entsprechenden Vorjahresmonat + 2,6 % betragen.

Teurer als im Vormonat waren im April 1984 unter anderem Erdgas (+ 4,3 %), Schmieröle (+ 1,3 %), Asbestzementwaren (+ 6,7 %), Walzdraht (+ 3,2 %), Erzeugnisse der Stahlrohrwerke (+ 4,1 %), Hüttenaluminium (+ 1,5 %), Schwermetalle (+ 3,4 %), Halbzeug aus Kupfer und Kupferlegierungen (+ 2,2 %), Ackerschlepper (+ 1,1 %), Gespannfahrzeuge (+ 2,4 %), Kabel (+ 1,9 %), opti-

sche Instrumente (+ 2,1 %), Metallkurzwaren (+ 3,7 %), acyclische Alkohole (+ 2,3 %), einbasische organische Säuren (+ 1,9 %), Kunststoffe auf Zellulosebasis (+ 3,6 %), Druckfarben (+ 1,3 %), feinkeramische Erzeugnisse (+ 1,0 %), Zellstoff (+ 5,6 %), Papier und Pappe (+ 1,4 %), Erzeugnisse aus Wellpappe (+ 1,5 %), Erzeugnisse der Ölmühlen (+ 3,9 %), Margarine (+ 2,1 %), Voll- und Magermilchpulver (+ 4,8 %) sowie Tee (+ 3,1 %).

Nennenswerte Verbilligungen gab es von März bis April 1984 bei Flüssiggas (- 2,1 %), Edelmetallen (- 2,2 %), Projektions- und Kinogeräten (- 2,6 %), aromatischen Kohlenwasserstoffen (- 4,9 %), Butter (- 9,8 %) sowie bei Braumalz (- 1,9 %).

INDEX DER ERZEUGERPREISE GEWERBLICHER PRODUKTE (INLANDSABSATZ) UND AUSGEWÄHLTE TEILINDIZES
1980 = 100

Preisindex

Veränderung gegenüber dem jeweiligen Vorjahresmonat in %

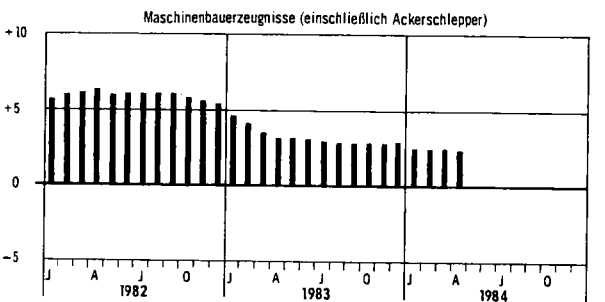
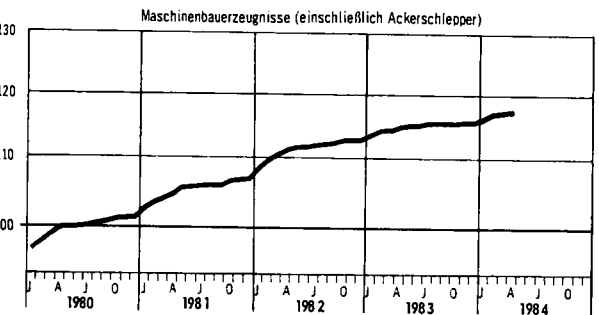
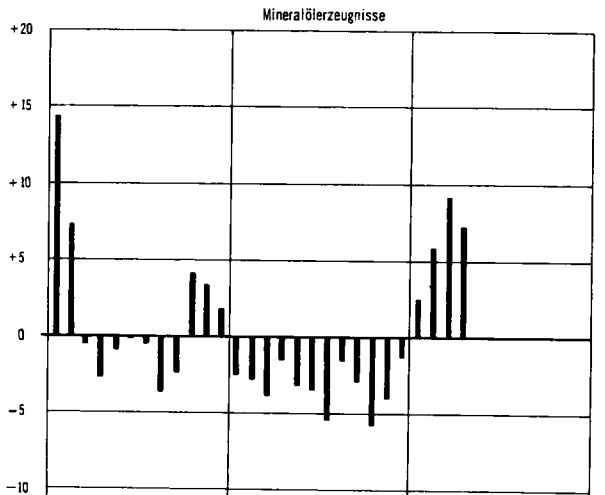
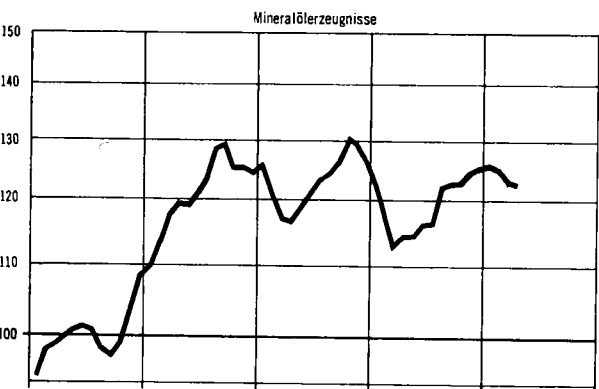
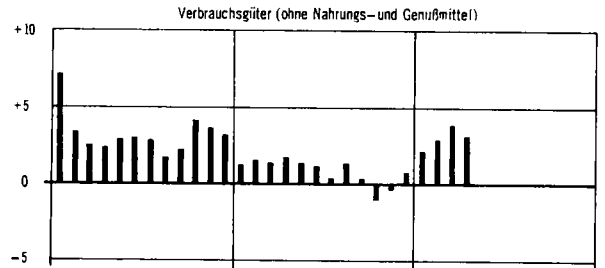
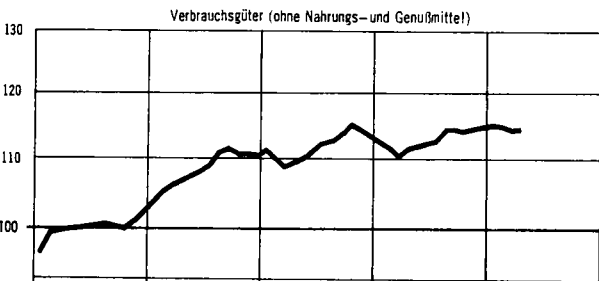
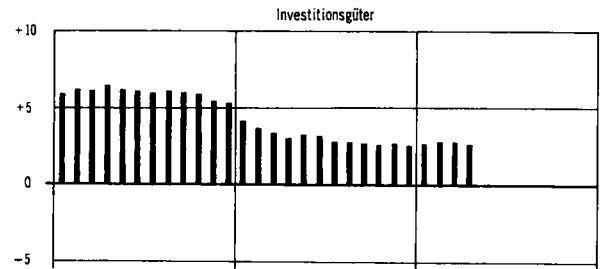
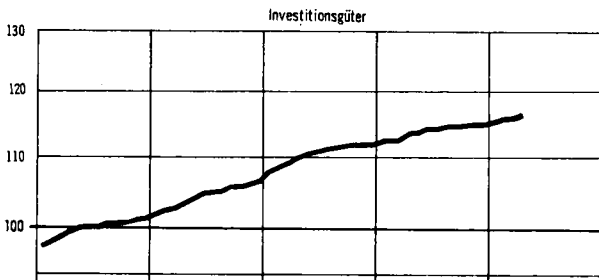
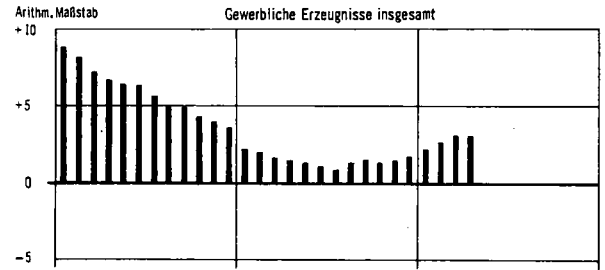
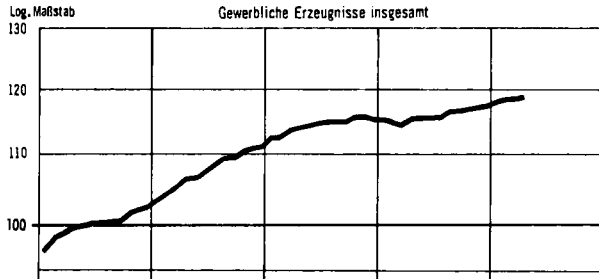

1 INDEX DER ERZEUGERPREISE GEWERBLICHER PRODUKTE (INLANDSABSATZ)

1.1 AKTUELLE ERGEBNISSE

1980 = 100

LFD NR.	NR. DER WI-SY-STEMA-TIK	WARENGRUPPE, -ZWEIG, -KLASSE BZW. WARE	WÄGUNGSGESAMT-INDEX IN PROMILLE	VERKETTUNGSFAKTOR 1)	1983	1983	1984		VERÄNDERUNG APRIL 1984 GEGENÜBER APRIL 1983 1984	
					DURCHSCHNITT	APRIL	MAERZ	APRIL	1983	1984
1		GEWERBLICHE ERZEUGNISSE INSGESAMT DARUNTER:	1 000	0,85375	115,8	115,1	118,2	118,7	+ 3,1	+ 0,4
2		FERTIGERZEUGNISSE 2)	304,96	0,83362	113,2	112,2	115,1	115,4	+ 2,9	+ 0,3
3		INVESTITIONSGÜTER	141,46	0,86916	113,9	113,4	116,0	116,3	+ 2,6	+ 0,3
4		VERBRAUCHSGÜTER (OHNE NAHRUNGS- U. GENUSSMITTEL)	163,50	0,81429	112,7	111,1	114,3	114,5	+ 3,1	+ 0,2
5		VERBRAUCHSGÜTER (OHNE NAHRUNGS- UND GENUSSMITTEL, OHNE MINERALÖLERZEUGNISSE)	125,45	0,86976	111,7	111,3	113,7	114,0	+ 2,4	+ 0,3
6		GEWERBLICHE ERZEUGNISSE INSGESAMT (OHNE ELEKTR. STROM, GAS, FERNWÄRME UND WASSER)	885,85	0,85589	113,2	112,4	115,7	116,0	+ 3,2	+ 0,3
7		GEWERBLICHE ERZEUGNISSE INSGESAMT (OHNE MINERALÖL-ERZEUGNISSE)	935,22	0,86930	115,6	115,1	117,8	118,5	+ 3,0	+ 0,6
8		GEWERBLICHE ERZEUGNISSE INSGESAMT (OHNE NE-METALLE UND -METALLHALBZEUG)	981,76		116,0	115,4	118,2	118,8	+ 2,9	+ 0,6
9	10/2122	ELEKTRISCHER STROM, GAS, FERNWÄRME UND WASSER 3)	114,15	0,83850	136,5	136,0	137,7	140,2	+ 3,1	+ 1,8
10	21	BERGBÄULICHE ERZEUGNISSE (OHNE ERDGAS)	22,56	0,77116	127,3	129,1	131,2	131,2	+ 1,6	-
11		ERZEUGNISSE DES VERARBEITENDEN GEWERBES	863,29	0,85840	112,8	112,0	115,3	115,6	+ 3,2	+ 0,3
12		ERZEUGNISSE DES VERARBEITENDEN GEWERBES (OHNE MINERALÖLERZEUGNISSE)	798,51	0,87646	112,3	111,7	114,5	115,0	+ 3,0	+ 0,3
13		ERZEUGNISSE DES GRUNDSTOFF- UND PRODUKTIONS-GÜTERGEWERBES	264,96	0,81765	113,4	111,8	117,0	117,4	+ 5,0	+ 0,3
14	22	MINERALÖLERZEUGNISSE	64,78	0,66832	119,3	114,5	123,0	122,7	+ 7,2	- 0,2
15	25	STEINE UND ERDEN, ASBESTWAREN, SCHLEIFMITTEL	29,36	0,81982	115,7	115,7	117,0	117,7	+ 1,7	+ 0,6
16	27	EISEN UND STAHL	31,52	0,97255	110,8	111,5	113,3	114,2	+ 2,4	+ 0,8
17	28	NE-METALLE UND -METALLHALBZEUG	18,24	0,76657	103,6	98,2	115,0	115,8	+ 18,9	+ 1,6
18	29	GIESSEREIERZEUGNISSE	10,28	0,85945	113,5	111,8	117,4	117,5	+ 5,2	+ 0,2
19	30/1	ERZEUGNISSE DER ZIEHGERÄTE UND KALTWALZWERKE	7,89		109,9	107,9	114,1	114,2	+ 5,8	+ 0,1
20	40	CHEMISCHE ERZEUGNISSE	74,90	0,87958	113,9	113,8	117,7	117,9	+ 3,6	+ 0,2
21	521/527	FLACHGLAS UND GLASFASER	1,95	0,90481	108,9	108,0	111,0	110,8	+ 2,5	- 0,2
22	53	SCHNITTHOLZ, SPERRHOLZ UND SONSTIGES BEARBEITETES HOLZ	9,24	0,75061	95,0	95,1	95,8	95,4	- 0,7	- 0,1
23	55	HOLZSCHLIFF, ZELLSTOFF, PAPIER UND PAPPE 4)	8,27	0,89880	105,9	107,0	110,9	112,5	+ 5,1	+ 1,4
24	59	GUMMIWAREN	8,53	0,85072	116,6	116,8	117,0	117,4	+ 0,5	+ 0,3
25		ERZEUGNISSE DES INVESTITIONSGÜTER PRODUZIERENDEN GEWERBES	306,49	0,87534	113,0	112,6	114,9	115,2	+ 2,3	+ 0,3
26	302	ERZEUGNISSE DER STAHLVERFORMUNG	13,93	0,86146	112,0	111,6	113,1	113,7	+ 1,9	+ 0,5
27	31	STAHLBAUERZEUGNISSE UND SCHIENENFAHRZEUGE	19,16	0,83262	117,9	117,8	118,9	119,1	+ 1,1	+ 0,2
28	32	MASCHINENBAUERZEUGNISSE (EINSCHL. ACKERSCHLEPPER)	71,48	0,84229	115,0	114,7	117,1	117,5	+ 2,4	+ 0,3
29	33	STRASSENFAHRZEUGE	73,59	0,85364	113,8	113,1	116,7	117,0	+ 3,4	+ 0,3
30	34/5	BOOTE UND JACHTEN	0,05	0,84523	114,9	114,2	119,5	119,5	+ 4,7	-
31	36	ELEKTROTECHNISCHE ERZEUGNISSE	79,95	0,92743	110,1	110,1	111,2	111,5	+ 1,3	+ 0,3
32	37	FEINMECHANISCHE UND OPTISCHE ERZEUGNISSE; UHREN	9,90	0,88649	110,5	109,9	112,1	112,3	+ 2,2	+ 0,2
33	38	EISEN-, BLECH- UND METALLWAREN	30,27	0,84918	113,8	113,1	116,3	117,0	+ 3,4	+ 0,6
34	50	BÜEROMASCHINEN; DATENVERARBEITUNGSGERÄTE UND -EINRICHTUNGEN	5,52	1,18255	103,5	103,7	102,4	101,5	- 2,1	- 0,9
35	70	FERTIGTEILBAUTEN IM HOCHBAU	2,64		113,5	112,3	117,0	117,3	+ 4,5	+ 0,3
36		ERZEUGNISSE DES VERBRAUCHSGÜTER PRODUZIERENDEN GEWERBES	157,83	0,85140	111,0	110,4	113,3	113,8	+ 3,1	+ 0,4
37	39	MUSIKINSTRUMENTE, SPIELWAREN, SPORTGERÄTE, SCHMUCK, BELICHTETE FILME, FUELLHALTER U. Ä.	4,85	0,69253	111,1	111,1	112,5	112,7	+ 1,4	+ 0,2
38	51	FEINKERAMISCHE ERZEUGNISSE	2,95	0,85018	113,5	113,2	115,1	116,3	+ 2,7	+ 1,0
39	522/524	HOHLGLAS UND VEREDELTES FLACHGLAS	5,65	0,84239	108,7	108,9	108,2	108,1	- 0,7	- 0,1
40	54	HOLZWAREN	28,20	0,80183	114,5	114,2	116,7	117,3	+ 2,7	+ 0,5
41	56	PAPIER- UND PAPPEWAREN	14,84	0,87240	111,3	111,4	112,9	113,8	+ 2,2	+ 0,8
42	57	DRUCKEREIERZEUGNISSE	20,72	0,84129	109,5	109,0	111,2	111,5	+ 2,3	+ 0,3
43	58	KUNSTSTOFFERZEUGNISSE	25,45	0,85365	106,3	105,3	109,4	110,0	+ 4,5	+ 0,5
44	61	LEDER	0,96	0,83242	108,3	105,9	122,9	123,3	+ 15,3	+ 0,3
45	62	LEDERWAREN UND SCHUHE	6,01	0,77945	110,5	110,2	112,5	113,0	+ 2,5	+ 0,4
46	63	TEXTILIEN	27,49	0,92365	112,0	111,0	115,2	115,5	+ 4,1	+ 0,3
47	64	BEKLEIDUNG	20,69	0,86591	112,4	111,7	114,5	115,1	+ 3,0	+ 0,5
48		ERZEUGNISSE DES NAHRUNGS- UND GENUSSMITTELGEWERBES	134,01	0,91830	113,2	112,5	114,9	114,9	+ 2,1	-
49	65	ERZEUGNISSE DES ERNÄHRUNGSGEWERBES	122,83	0,92952	111,5	110,5	113,5	113,5	+ 2,8	-
50	69	TABAKWAREN	11,48	0,83943	131,2	133,5	128,5	128,5	- 3,7	-

FUSSNOTEN SIEHE S. 39

1 INDEX DER ERZEUGERPREISE GEWERBLICHER PRODUKTE (INLANDSABSATZ)

1.1 AKTUELLE ERGEBNISSE

1980 = 100

LFD NR.	NR. DER WI-SY-STEMATIK	WARENGRUPPE, -ZWEIG, -KLASSE BZW. WARE	WAEGUNGS-ANTEIL AM GESAMT-INDEX IN PROMILLE	VERKET-TUNGS-FAKTOR 1)	1983	1983	1984		VERAENDERUNG	
					DURCH-SCHNITT	APRIL	MAERZ	APRIL	APRIL 1984	APRIL MAERZ 1983 1984
51	10/2122	ELEKTRISCHER STROM, GAS, FERNWAERME UND WASSER 3)	114,15	0,83860	136,5	136,0	137,7	140,2	+ 3,1	+ 1,8
52		ELEKTRISCHER STROM UND GAS	105,01	0,83424	137,3	136,8	138,4	141,2	+ 3,2	+ 2,0
53	101	ELEKTRISCHER STROM	64,91	0,88675	125,8	124,1	128,3	128,8	+ 3,8	+ 0,4
		DARUNTER:								
		BEI ABGABE AN								
54	1	PRIVATE HAUSHALTE	14,92	0,91055	128,3	126,4	130,8	131,5	+ 4,0	+ 0,5
55	2	LANDWIRTSCHAFTLICHE BETRIEBE	1,26	0,90816	127,8	125,5	130,7	131,4	+ 4,7	+ 0,5
56	3	GEWERBLICHE BETRIEBE	7,30	0,92257	121,1	119,5	123,0	123,6	+ 3,4	+ 0,5
57	4	SONDERABNEHMER	20,32	0,88366	124,4	123,1	126,7	127,0	+ 3,2	+ 0,2
58		STROM IN NIEDERSPANNUNG	2,94	0,88543	122,0	120,5	124,5	124,9	+ 3,6	+ 0,2
59		STROM IN HOCHSPANNUNG	17,38	0,88366	124,8	123,5	127,1	127,4	+ 3,2	+ 0,2
60	103/2122	ORTSGAS UND ERDGAS	40,10	0,74081	156,0	157,4	154,8	161,2	+ 2,4	+ 4,1
61	103	ORTSGAS	2,42	0,76137	136,7	137,8	133,2	136,0	- 2,0	+ 1,4
		BEI ABGABE AN								
62	1	PRIVATE HAUSHALTE	0,91	0,79004	132,3	133,3	130,1	130,7	- 2,0	+ 0,5
63	2	HANDEL UND GEWERBE	0,07	0,80267	138,5	138,9	136,9	137,8	- 0,8	+ 0,7
64	3	INDUSTRIE	1,44		139,4	140,5	134,9	137,5	- 2,2	+ 1,9
65		JAHRESABGABE 1 163 MMH	0,72	0,74186	137,3	137,5	134,5	136,2	- 0,9	+ 1,3
66		JAHRESABGABE 11 630 MMH	0,72	0,76720	141,5	143,5	135,3	138,8	- 3,3	+ 2,6
67	2122	ERDGAS	37,68	0,74097	157,2	158,7	156,2	162,9	+ 2,6	+ 4,3
		DARUNTER:								
		BEI ABGABE AN								
68	1	PRIVATE HAUSHALTE	7,30	0,83219	138,2	139,6	135,2	136,1	- 2,5	+ 0,7
69	2	HANDEL UND GEWERBE	1,29	0,81593	143,2	145,0	139,4	140,5	- 3,1	+ 0,8
70	3	INDUSTRIE	7,79	0,73694	156,5	158,2	154,7	161,9	+ 2,3	+ 4,7
71		JAHRESABGABE 1 163 MMH	2,72	0,75956	151,2	153,2	148,2	152,1	- 0,7	+ 2,6
72		JAHRESABGABE 11 630 MMH	2,83	0,72743	159,4	161,2	156,9	162,5	+ 0,8	+ 3,6
73		JAHRESABGABE 116 300 MMH	1,79	0,72541	158,2	159,5	157,6	173,1	+ 8,5	+ 9,8
74		JAHRESABGABE UEBER 500 000 MMH	0,45	0,70415	163,5	164,3	159,0	173,4	+ 5,5	+ 2,6
75	105	FERNWAERME	2,36	0,81422	146,7	146,9	147,0	147,2	+ 0,2	+ 0,1
76	1051	BELIEFERUNG EINES MEHRFAMILIENWOHNHAUSES	1,42			146,3	146,2	146,4	+ 0,1	+ 0,1
77	1052	BELIEFERUNG EINES NICHTWOHNGEBAEUDES	0,94			147,9	148,3	148,5	+ 0,4	+ 0,1
78	107	WASSER	6,78	0,90751	119,9	119,7	122,8	122,7	+ 2,5	- 0,1
		DARUNTER:								
		BEI ABGABE AN								
79	1	PRIVATE HAUSHALTE	3,69	0,88959	121,5	120,7	125,5	125,7	+ 4,1	+ 0,2
80	2	INDUSTRIE (TRINKWASSERQUALITAET)	1,55	0,91498	121,6	121,1	124,2	124,3	+ 2,6	+ 0,1
81	21	BERGBAULICHE ERZEUGNISSE (OHNE ERDGAS)	22,56	0,77116	127,3	129,1	131,2	131,2	+ 1,6	-
82	211	ERZEUGNISSE DES KOHLENBERGBAUES	19,84	0,77513	123,8	123,8	127,4	127,4	+ 2,9	-
83	2112	STEINKOEHLE UND STEINKOEHLENBRIKETTS	10,70	0,76721	125,0	125,0	128,7	128,7	+ 3,0	-
84	2112 10	1 RUHR-NUSSKOEHLN (FETT)	0,33	0,73498	125,8	125,8	129,4	129,4	+ 2,9	-
85		2 AACHENER FETTKOEHLE - 3/4-FETTKOEHLE RUHR-FEINKOEHLEN	0,67	0,67157	126,4	126,4	129,4	129,4	+ 2,4	-
86		3 GASFLAMM-KOEHLE	0,54	0,77367	125,0	125,0	128,7	128,7	+ 3,0	-
87		4 FETT-KOEHLE (KRAFTWERKSKOEHLE)	5,63	0,77721	125,3	125,3	129,3	129,3	+ 3,2	-
88		5 RUHR-KOKSKOEHLEN, KOKSKOEHLE II	1,87	0,79138	123,7	123,7	127,7	127,7	+ 3,2	-
89		6 SAAR-REVIER, FETTKOEHLE (GEW. FEINKOEHLE)	0,21	0,80848	125,7	125,7	129,3	129,3	+ 2,9	-
90		7 SAAR-REVIER, EDELFLAMMKOEHLE (GEW. FEINKOEHLE)	1,08	0,75970	128,0	128,0	130,4	130,4	+ 1,9	-
91	2112 40	RUHR-EIERBRIKETTS (ANTHRAZIT)	0,37	0,73774	114,8	114,8	116,8	116,8	+ 1,7	-
92	2114	BRAUNKOEHLE, BRAUNKOEHLENBRIKETTS	2,00	0,73390	146,8	146,6	150,1	150,1	+ 2,4	-
		DARUNTER:								
93	2114 30	BRAUNKOEHLENBRIKETTS	0,41	0,78258	144,2	143,1	145,2	145,2	+ 1,5	-
94	2116 11	RUHR-KOKS (HOCHOFENKOKS 4)	7,14	0,80036	115,5	115,5	119,0	119,0	+ 3,0	-
95	2121	INLAENDISCHES ERDOEL (ROH)	1,82	0,64054	166,7	187,4	170,7	170,8	- 8,9	+ 0,1
96	215/6	KALISALZE, STEIN-, HUETTEN- UND SALINENSALZ	0,90	0,89964	125,3	129,9	135,9	135,4	+ 5,0	+ 0,4
97	2153	ABSATZFAEHIGE KALISALZE	0,59	0,87942	129,6	136,5	144,3	144,3	+ 5,7	-
98	2161	STEIN- UND HUETTENSALZ	0,20	0,92871	116,2	116,3	120,5	121,7	+ 4,6	+ 1,0
99	2165	SALINENSALZ (SIEDESALZ) EINSCHL. RAFFINATESALZ AUS STEINSALZROHFOERDERUNG	0,11	0,94450	118,3	118,9	119,1	120,7	+ 1,5	+ 1,3

FUSSNOTEN SIEHE S. 39

1 INDEX DER ERZEUGERPREISE GEWERBLICHER PRODUKTE (INLANDSABSATZ)

1.1 AKTUELLE ERGEBNISSE

1980 = 100

LFD NR.	NR. DER WI-SY-STEMA-TIK	WARENGRUPPE, -ZWEIG, -KLASSE BZW. WARE	WAEGUNGS-ANTEIL AM GESAMT-INDEX IN PROMILLE	VERKET-TUNGS-FAKTOR 1)	1983			1984		VERAENDERUNG GEGENUEBER 1983 1984 IN PROZENT	
					DURCH-SCHNITT	APRIL	MAERZ	APRIL	APRIL MAERZ 1983 1984		
100	22	MINERALOELERZEUGNISSE	64,78	0,65832	119,3	114,5	123,0	122,7	+ 7,2	- 0,2	
101	2211	ROHBENZIN (NAPHTA)	1,38	.	119,9	112,0	120,2	119,7	+ 6,9	- 0,4	
102	2213	KRAFTSTOFFE	35,17	0,75689	115,0	109,3	114,6	114,6	+ 4,8	-	
103	2213 10	MOTORENBENZIN	23,84	0,78959	116,2	109,1	114,5	114,7	+ 5,1	+ 0,2	
104	2213 90	DIESELKRAFTSTOFF	11,83	0,72447	112,6	109,7	114,8	114,4	+ 4,3	- 0,3	
105	1	BEI ABGABE AN GROSSHAENDLER	4,03	0,72374	113,6	111,0	115,8	115,4	+ 4,0	- 0,3	
106	2	BEI ABGABE AN GEWERBLICHE VERBRAUCHER	7,80	0,72501	112,1	109,0	114,3	113,9	+ 4,5	- 0,3	
107	2217	HEIZOEL	19,86	0,53551	120,2	116,5	129,3	128,8	+ 10,6	- 0,4	
108	2217 10	HEIZOEL, EXTRA LEICHT	14,41	0,49805	115,6	112,3	119,1	118,9	+ 5,9	- 0,2	
109	1	BEI ABGABE AN GROSSHAENDLER	7,20	0,49679	116,2	113,2	119,3	119,2	+ 5,3	- 0,1	
110	2	BEI ABGABE AN VERBRAUCHER	7,21	0,49880	115,0	111,4	118,9	118,5	+ 5,6	- 0,3	
111	2217 50	HEIZOEL, SCHWER	5,45	0,61056	132,5	127,7	155,2	155,0	+ 21,4	- 0,2	
112	1	BEI ABNAHME VON 15 BIS 200 T IM MONAT	1,09	0,62015	132,7	127,9	155,8	154,8	+ 21,0	- 0,6	
113	2	BEI ABNAHME VON 201 BIS 2000 T IM MONAT	1,09	0,61992	132,5	127,8	155,7	154,7	+ 21,0	- 0,6	
114	3	BEI ABNAHME VON 2001 T UND MEHR IM MONAT	1,09	0,61389	132,5	127,7	155,7	154,7	+ 21,1	- 0,6	
115	4	AB RAFFINERIE IN KESSEL- ODER TANKKRAFTWAGEN	1,09	0,60501	131,7	127,1	156,7	155,2	+ 22,1	- 1,0	
116	5	AB RAFFINERIE IN LEICHTERN VON 650 T UND MEHR	1,09	0,59816	132,9	128,0	157,0	155,4	+ 21,4	- 1,0	
117	2231	FLUESSIGGAS	3,12	0,59425	143,2	139,8	149,6	146,4	+ 4,7	- 2,1	
118	2251	SCHMIEROLE	2,37	0,78713	122,1	121,1	128,5	130,3	+ 7,6	+ 1,3	
119	2273	BITUMEN	2,88	0,67987	135,8	131,5	149,7	149,7	+ 13,8	-	
120	25	STEINE UND ERDEN, ASBESTWAREN, SCHLEIFMITTEL	29,36	0,81982	116,7	115,7	117,0	117,7	+ 1,7	+ 0,6	
		DARUNTER:									
121	2511	NATURSTEINE	2,17	.	107,9	108,4	108,5	108,5	+ 0,2	+ 0,1	
		DARUNTER:									
122	2511 11	EISENBHNSCHOTTER	0,09	0,88561	107,0	106,9	107,7	108,1	+ 1,1	+ 0,4	
123	2511 12	STRASSENSCHOTTER UND SPLITT	0,75	0,88487	106,3	105,6	104,7	104,9	- 0,7	+ 0,2	
124	2511 18	EDELSPLITT UND BRECHSAND	0,29	0,91292	109,7	110,1	109,8	110,2	+ 0,1	+ 0,4	
125	2511 19	GETEERTES UND ASPHALTIERTES MATERIAL	1,01	.	109,1	109,9	110,8	110,5	+ 0,6	- 0,2	
126	2516	SAND UND KIES	1,64	0,81904	121,5	122,1	123,6	124,3	+ 1,8	+ 0,6	
127	2527	ANDERE BEARBEITETE NATURSTEINE	0,77	0,74941	122,3	120,4	123,5	123,5	+ 2,7	+ 0,1	
128	2529	SCHLACKEN UND SCHLACKENERZEUGNISSE	0,60	0,81142	125,2	123,1	125,8	132,7	+ 7,8	+ 5,7	
129	253	ZEMENT, BEARBEITETER KALK, GIPSERZEUGNISSE, MOERTEL UND TRANSPORTBETON	9,12	0,80537	124,8	125,1	125,7	125,9	+ 0,6	+ 0,2	
		DARUNTER:									
130	2531	ZEMENT UND ZEMENTAEHNLICHE BINDEMIMITTEL	3,21	0,82516	137,0	137,4	137,6	136,9	- 0,4	- 0,5	
		DARUNTER:									
131	2531 51	PORTLANDZEMENT NACH DIN 1164	2,65	0,83742	135,0	135,7	135,4	134,7	- 0,7	- 0,5	
132	2531 57	HOCHOFENZEMENT NACH DIN 1164	0,33	0,76836	144,3	144,4	145,5	144,8	+ 0,9	- 0,5	
133	2532	BEARBEITETER KALK	1,00	0,82153	121,5	122,5	123,2	123,3	+ 0,7	+ 0,1	
134	2532 20	KOHLensaURER KALK, GEMAHLEN (AUCH KALKMERGEL)	0,12	0,84555	111,9	112,0	112,5	110,3	- 1,5	- 2,0	
135	2532 30	GEBRANNTER KALK, IN STUECKEN, GEMAHLEN UND GELDESCHT	0,88	0,81747	122,9	123,9	124,7	125,1	+ 1,0	+ 0,3	
136	2533	ERZEUGNISSE AUS GIPS	0,59	0,87562	113,9	112,8	115,7	115,5	+ 2,4	- 0,2	
137	2536 00	TRANSPORTBETON	3,88	0,76202	118,3	118,5	119,3	120,0	+ 1,3	+ 0,6	
138	254	GROBKERAMISCHE ERZEUGNISSE	4,62	0,79422	112,5	112,3	115,0	115,4	+ 2,8	+ 0,3	
139	2541	ZIEGELERZEUGNISSE	2,09	0,73958	110,4	110,2	112,8	113,8	+ 3,3	+ 0,9	
		DARUNTER:									
140	2541 15	HINTERMAUERLOCHZIEGEL (HLZ)	0,76	0,74882	103,9	103,4	105,6	106,6	+ 3,1	+ 0,9	
141	2541 21	FALZ- UND PFANNENDACHZIEGEL	0,42	0,73225	119,5	119,8	123,1	124,5	+ 3,9	+ 1,1	
142	2545	GROBSTEINZIEGEL	0,21	0,80230	119,4	120,3	125,1	125,1	+ 4,0	-	
143	2547	FEUERFESTE ERZEUGNISSE	2,32	.	113,8	113,5	116,0	116,0	+ 2,2	-	
144	255	BETONERZEUGNISSE (EINSCHL. KALKSANDSTEINE)	5,04	0,81955	106,2	105,8	106,8	107,2	+ 1,3	+ 0,4	
		DARUNTER:									
145	2551	KALKSANDSTEINE	0,59	0,77314	115,0	114,8	119,0	120,3	+ 4,8	+ 1,1	
146	2554	BETONERZEUGNISSE FUER DEN HOCHBAU	3,35	0,81314	106,0	105,7	106,5	105,7	+ 0,9	+ 0,2	
		DARUNTER:									
147	2554 1	BAUSTOFFE AUS BIMS	0,24	0,64265	110,1	109,9	111,4	111,4	+ 1,4	-	
148	2554 6	BETONFERTIGTEILE	1,63	0,83782	102,4	101,7	101,9	101,9	+ 0,2	-	
149	2554 7	BETONWERKSTEIN	0,35	0,76780	113,8	113,5	115,4	115,5	+ 2,6	+ 1,0	
150	2557	BETONERZEUGNISSE FUER DEN TIEF- UND STRASSENBAU	1,89	0,84143	103,8	103,4	104,0	104,3	+ 0,9	+ 0,3	
		DARUNTER:									
151	2557 2	STAHLBETONROHRE (AUCH DRUCKROHRE)	0,22	.	89,5	89,2	90,8	91,1	+ 2,1	+ 0,3	
152	2557 31	GEMUEGELN UND BELAGPLATTEN	0,28	.	109,9	110,0	110,2	110,6	+ 0,5	+ 0,4	
153	2557 37	BETONPFLASTERSTEINE	0,51	.	104,2	103,6	103,1	104,0	+ 0,4	+ 0,9	
154	2565	ASBESTZEMENTWAREN	1,11	.	124,1	125,8	125,4	133,8	+ 6,4	+ 6,7	
155	257	ASBESTWAREN	1,20	.	106,7	106,8	107,3	107,4	+ 0,6	+ 0,1	
		DARUNTER:									
156	2577	BREMS- UND KUPPLUNGSMATERIAL	0,97	.	104,6	105,2	104,0	104,0	- 1,1	-	
157	2581	SCHLEIFSCHLEIBEN UND SONSTIGE SCHLEIFKOERPER	0,57	0,87377	120,5	120,2	122,3	122,3	+ 1,7	-	

FUSSNOTEN SIEHE S. 39

INDEX DER ERZEUGERPREISE GEWERBLICHER PRODUKTE (INLANDSABSATZ)

1.1 AKTUELLE ERGEBNISSE

1980 = 100

LFD NR.	NR. DER WI-3Y-STEMA-TIK	WARENGRUPPE, -ZWEIG, -KLASSE BZW. WARE	WAEGUNGS- ANTEIL AM GESAMT- INDEX IN PROMILLE	VERKET- TUNGS- FAKTOR 1)	1983	1983	1984		VERAENDERUNG	
					DURCH- SCHNITT	APRIL	MAERZ	APRIL	APRIL 1984	APRIL MAERZ 1983 1984
156	27	EISEN UND STAHL	31,62	0,97255	110,8	111,5	113,3	114,2	+ 2,4	+ 0,8
159	271	ERZEUGNISSE DER HOCHOFEN-, STAHL-, WARMWALZWERKE (OHNE FERROLEGIERUNGSWERKE)	26,42	0,96897	110,2	110,7	113,6	114,0	+ 3,0	+ 0,4
160	2711	ROHEISEN	0,37	0,98426	102,7	101,2	108,1	108,1	+ 6,8	-
161	2714	VORGEWALZTES STAHLHALBZEUG	3,31	0,97174	113,1	112,5	113,0	113,0	+ 0,4	-
162	2715	WALZSTAHL	17,28	0,96308	109,1	110,7	110,8	111,1	+ 0,4	+ 0,5
163		WALZSTAHL (OHNE EDELSTAHL)	13,75		111,1	113,0	112,7	113,3	+ 0,3	+ 0,5
164	2715 10	DARUNTER: EISENBAHNOBERBAUSTOFFE (SCHIENEN U.A.)	0,37	0,92924	122,2	122,2	122,2	122,2	-	-
165	2715 22 1	BREITFLANSCHTRAEGER	0,47	0,96067	119,4	119,8	119,3	119,3	- 0,4	-
166	2	FORMSTAHL	0,75	0,96621	107,3	107,3	121,4	121,4	+13,1	-
167	2715 27 1	STABSTAHL AUS MASSENSTAHL (OHNE BETONSTAHL)	1,22	0,97792	99,3	97,8	118,3	118,3	+21,0	-
168	2	STABSTAHL AUS EDELSTAHL	1,29	0,84415	107,6	107,6	107,6	107,6	-	-
169	3	BETONSTAHL	0,79	0,92948	102,3	100,7	108,2	108,2	+ 7,4	-
170	2715 30	WALZDRAHT	2,18	0,92166	102,7	101,5	107,9	111,3	+ 9,7	+ 3,2
171	2715 42	BREITFLACHSTAHL	0,21	1,01775	121,5	126,2	118,4	118,4	- 7,6	-
172	2715 45	WARMBAND (BANDSTAHL)	1,61	0,94403	119,1	120,7	116,5	116,5	- 3,5	-
173	2715 47/51	GROBBLECH	3,68	0,96631	113,2	120,8	107,4	107,4	-11,1	-
174	2715 47	GROBBLECH IM WARBREITBANDBEREICH	1,35	0,91456	111,7	118,3	108,4	108,4	- 8,4	-
175	2715 51	GROBBLECH IM QUARTOBEREICH	2,33	1,02414	114,2	122,3	106,8	106,8	-12,7	-
176	2715 56	FEINBLECH, KALT GEWALZT, UNLEGIERT	2,24	0,89366	114,8	114,8	114,8	114,8	-	-
177	2716	WEITERVERARBEITETER WALZSTAHL	3,58	0,89503	123,3	123,7	124,7	125,0	+ 1,1	+ 0,2
178	2716 51	DARUNTER: WEISSBLECH UND WEISSBAND	1,84	0,81748	116,5	117,2	119,3	119,8	+ 2,2	+ 0,4
179	2719 10	STAHLSCROT	1,88	1,03376	91,3	85,0	122,8	122,8	+44,5	-
180	273	ERZEUGNISSE DER STAHLROHRWERKE	3,59		107,9	109,5	110,8	115,3	+ 5,3	+ 4,1
181	2733 10/50	DARUNTER: PRAEZISIONSSTAHLROHRE	0,84	0,97921	112,0	114,4	110,1	111,4	- 2,6	+ 1,2
182	2735 10	SONSTIGE STAHLROHRE, NAHTLOS	1,41	1,05909	105,3	106,8	112,8	120,0	+12,4	+ 6,4
183	2735 50	SONSTIGE STAHLROHRE, GESCHWEISST	1,25	0,89697	108,8	110,0	109,4	113,3	+ 3,0	+ 3,6
184	274	ERZEUGNISSE DER SCHMIEDE-, PRESS- UND HAMMERWERKE	1,51	0,93060	127,3	131,3	115,2	115,2	-12,3	-
185	28	NE-METALLE UND -METALLHALBZEUG	18,24	0,76667	103,6	98,2	115,0	116,8	+18,9	+ 1,6
186	281	NE-METALLE UND EDELMETALLE, ROH	9,22	0,70620	100,6	94,3	111,6	113,8	+20,7	+ 2,1
187	2811	LEICHTMETALLE (HUUETTENALUMINIUM)	4,35	0,71200	107,0	94,9	127,5	129,4	+36,4	+ 1,5
188	2813	SCHWERMETALLE	4,09		97,6	96,4	101,6	105,1	+ 9,0	+ 3,4
189	2813 11	ELEKTROLYTKUPFER (KATHODEN)	2,43	0,88167	101,1	101,4	96,4	100,2	- 1,2	+ 3,9
190	2813 17	KUPFERLEGIERUNGEN	0,32	0,99277	104,5	102,0	116,2	122,1	+19,7	+ 5,1
191	2813 21	HUETTENWEICH- UND FEINBLEI	0,86	0,66959	64,6	66,8	71,1	76,9	+13,6	+ 6,8
192	2813 32	ROHZINK (HUETTENZINK)	0,36	1,28803	140,9	122,7	194,1	190,9	+56,6	- 1,6
193	2813 41	ZINN (NICHT LEGIERT)	0,12	0,62936	111,3	111,9	110,1	112,1	+ 0,2	+ 1,8
194	2817	EDELMETALLE	0,78		81,9	80,4	73,6	72,0	-10,4	- 2,2
195	2817 10	SILBER	0,66	0,29198	78,9	74,6	66,3	64,6	-13,4	- 2,6
196	2817 20	GOLD	0,22	0,28370	97,3	96,1	92,3	90,8	- 4,5	- 1,6
197	284	NE-METALLHALBZEUG UND EDELMETALLHALBZEUG	9,02	0,85166	106,5	102,1	118,5	119,9	+17,4	+ 1,2
198	2841	DARUNTER: HALBZEUG AUS ALUMINIUM UND ALUMINIUMLEGIERUNGEN	4,10	0,77000	107,4	97,8	129,8	130,1	+33,0	+ 0,2
199	2843	HALBZEUG AUS KUPFER UND KUPFERLEGIERUNGEN	4,71	0,91870	105,3	105,4	107,6	110,0	+ 4,4	+ 2,2
200	29	GIESSEREIERZEUGNISSE	10,28	0,86946	113,6	111,8	117,4	117,6	+ 5,2	+ 0,2
201	291	EISEN-, STAHL- UND TEMPERGUSS	7,16	0,85371	114,9	113,7	117,2	117,5	+ 3,3	+ 0,3
202	1	DARUNTER: SERIENFERTIGUNG	4,98	0,84704	114,6	113,3	117,4	117,6	+ 3,8	+ 0,2
203	2	EINZELFERTIGUNG	1,77	0,85139	116,9	114,9	117,4	118,0	+ 2,7	+ 0,5
204	2911 1	DAVON: EISENGUSS	4,20	0,85169	113,7	112,1	116,2	116,5	+ 3,9	+ 0,3
205	1	SERIENFERTIGUNG	3,44	0,85182	114,3	112,4	116,9	117,0	+ 4,1	+ 0,1
206	2	EINZELFERTIGUNG	0,76	0,85434	111,4	110,8	113,0	114,1	+ 3,0	+ 1,0
207	2	GUSSEISEN MIT KUGELGRAPHIT	0,74	0,91494	113,5	113,5	114,5	115,0	+ 1,2	+ 0,3
208	1	SERIENFERTIGUNG	0,27	0,87835	112,4	112,0	114,5	114,9	+ 2,6	+ 0,3
209	2	EINZELFERTIGUNG	0,06	0,85521	116,8	117,7	118,3	121,1	+ 2,9	+ 2,4
210	3	DRUCKROHRE	0,41	0,95156	113,8	114,1	114,1	114,1	-	-
211	2914	STAHLGUSS	1,68	0,82533	119,9	119,2	122,7	122,7	+ 2,9	-
212	1	SERIENFERTIGUNG	0,63	0,79209	120,7	120,9	125,5	125,5	+ 3,6	-
213	2	EINZELFERTIGUNG	0,95	0,84947	119,3	118,0	120,9	120,9	+ 2,5	-
214	2917	TEMPERGUSS	0,64	0,85753	111,5	111,2	113,3	114,4	+ 2,9	+ 1,0
215	295	NE-METALLGUSS	3,12	0,87173	110,4	107,2	118,0	117,6	+ 9,7	- 0,3
216	2961	LEICHTMETALLGUSS	2,25	0,86447	110,6	106,7	119,7	119,1	+11,6	- 0,5
217	2964	SCHWERMETALLGUSS	0,87	0,91397	109,9	108,6	113,5	113,9	+ 4,9	+ 0,4

FUSSNOTEN SIEHE S. 39

1 INDEX DER ERZEUGERPREISE GEWERBLICHER PRODUKTE (INLANDSABSATZ)

1.1 AKTUELLE ERGEBNISSE

1980 = 100

LFD NR.	NR.DER WI-SYSTEMATIK	WARENGRUPPE, -ZWEIG, -KLASSE BZW. WARE	WÄGUNGSAnteil AM GESAMT-INDEX IN PROMILLE	VERKE-TUNGSFAKTOR 1)	1983	1983	1984		VERÄNDERUNG APRIL 1984 GEGENÜBER APRIL 1983	
					DURCH-SCHNITT	APRIL	MAERZ	APRIL	1983	1984
218	30	ERZEUGNISSE DER ZIEHEREIEN UND KALTWALZWERKE UND DER STAHLVERFORMUNG	21,82	0,89397	111,2	110,3	113,4	113,9	+ 3,3	+ 0,4
219	301	ERZEUGNISSE DER ZIEHEREIEN UND KALTWALZWERKE	7,89		109,9	107,9	114,1	114,2	+ 5,8	+ 0,1
220		NACHRICHTLICH WI-NRN. 301 UND 2733 10/50		0,94929	110,1	108,5	113,7	113,9	+ 5,0	+ 0,2
221	3011	KALTWALZWERKS- UND ZIEHERIEERZEUGNISSE (OHNE DRAHT)	3,57	0,91923	114,9	113,8	117,6	117,6	+ 3,3	-
222	3011 10	BLANKSTAHL	1,31	0,90858	109,1	107,8	112,8	112,8	+ 4,6	-
223	3011 50	KALT BAND	2,26	0,92545	118,2	117,3	120,4	120,4	+ 2,6	-
224	3015	KALT GEZOGENER DRAHT	1,85	0,95688	108,0	107,1	111,9	112,1	+ 4,7	+ 0,2
225	3017	DRAHTERZEUGNISSE DARUNTER:	2,67		104,4	100,6	110,8	110,9	+ 10,2	+ 0,1
226	3017 36	BAUSTAHLMATTEN	1,21		102,0	93,9	112,9	112,9	+ 20,2	-
227	302	ERZEUGNISSE DER STAHLVERFORMUNG	13,93	0,86146	112,0	111,6	113,1	113,7	+ 1,9	+ 0,5
228	3021	GESENK-, SPEZIAL- UND LEICHTE FREIFORMSCHMIEDEST. DARUNTER:	4,61	0,85111	115,7	115,0	117,3	118,0	+ 2,6	+ 0,6
229	3021 10	GESENKSMHIEDESTUECKE	3,87	0,85183	115,8	115,8	118,8	118,5	+ 0,6	+ 0,3
230	3022	SCHWERE PRESS-, ZIEH- UND STANZTEILE	1,96	0,86556	114,4	115,1	113,8	115,0	- 0,1	+ 1,1
231	3023	FEDERN AUS STAHL UND NE-METALLEN	1,92	0,87046	112,3	112,0	112,4	112,6	+ 0,6	+ 0,2
232	3024	KETTEN	0,54		112,8	112,4	111,9	107,9	- 4,0	- 3,6
233	3025	SCHRAUBEN, NORM- UND FASSONDREHTEILE AUS STAHL UND NE-METALLEN DARUNTER:	4,90	0,85600	107,2	106,7	109,2	110,1	+ 3,2	+ 0,8
234	3025 50	FASSONDREHTEILE ALLER ART	2,45		106,5	105,3	109,5	109,8	+ 4,3	+ 0,3
235	31	STAHLBAUERZEUGNISSE UND SCHIENENFAHRZEUGE	19,16	0,83262	117,9	117,8	118,9	119,1	+ 1,1	+ 0,2
236	311	STAHL- UND LEICHTMETALLKONSTRUKTIONEN DARUNTER:	11,45	0,86121	118,3	118,2	119,5	119,8	+ 1,4	+ 0,3
237	3111	HOCHBAUKONSTRUKTIONEN AUS STAHL UND LEICHTMETALL DARUNTER:	4,05	0,87523	117,6	118,1	117,5	117,4	- 0,6	- 0,1
238	3111 3	HALLEN	1,18	0,80271	115,5	115,9	116,8	116,6	+ 0,6	- 0,2
239	3111 51	GITTERMASTE UND -TUERME, ROHRMASTE UND -TUERME, UEBERWIEGEND AUS STAHL	0,27	0,91357	121,1	121,2	119,8	119,9	- 1,1	+ 0,1
240	3112	BRUECKEN AUS STAHL UND LEICHTMETALL	0,27		115,3	116,2	116,1	116,1	- 0,1	+ 0,9
241	3119	BAUELEMENTE AUS STAHL UND LEICHTMETALL DARUNTER:	4,87	0,82658	119,1	118,3	122,9	123,6	+ 4,6	+ 0,6
242	3119 10	TORE UND TUEREN	1,81	0,90429	123,3	121,6	126,4	127,8	+ 5,1	+ 1,1
243	3119 2	FENSTER	2,33	0,79503	113,9	113,4	119,5	119,9	+ 6,7	+ 0,3
244	312	WEICHEN, KREUZUNGEN U.AE. GLEISMATERIAL	0,23	0,87893	114,6	114,6	114,8	114,8	+ 0,2	-
245	315	DAMPFKESSEL, BEHAELTER UND ROHRLEITUNGEN DARUNTER:	5,43	0,79042	118,4	118,5	119,1	119,2	+ 0,6	+ 0,1
246	3151	DAMPFKESSEL	1,47	0,77840	121,8	121,5	123,8	124,0	+ 2,1	+ 0,2
247	3155	BEHAELTER (ORTSFEST) UND KESSELSCHMIEDEERZEUGNISSE	1,28		115,8	116,4	115,8	115,9	- 0,4	+ 0,1
248	3156	ROHRLEITUNGEN	0,90		122,3	121,1	121,4	121,4	+ 0,2	-
249	317	SCHIENENFAHRZEUGE DARUNTER:	2,05		114,1	114,2	115,3	115,5	+ 1,1	+ 0,2
250	3173	EISENBAHNVAGEN	1,37	0,91948	111,9	112,4	112,7	112,9	+ 0,4	+ 0,2
251	32	MASCHINENBAUERZEUGNISSE (EINSCHL. ACKERSCHLEPPER)	71,48	0,84229	115,0	114,7	117,1	117,5	+ 2,4	+ 0,3
252		NACHRICHTLICH WI-NRN. 32 UND 50		0,85828	114,2	113,9	116,0	116,4	+ 2,2	+ 0,3
253		GEWERBLICHE ARBEITSMASCHINEN	42,56	0,83694	115,2	114,9	117,5	118,1	+ 2,8	+ 0,5
254	3211/12	METALLBEARBEITUNGSMASCHINEN	7,27	0,80859	116,1	115,7	119,0	119,5	+ 3,3	+ 0,4
255	3211	METALLBEARBEITUNGSMASCHINEN DER SPANABHEBENDEN FORMUNG	5,04	0,79785	115,7	115,4	118,8	119,2	+ 3,3	+ 0,3
256	3211 1	HOBEL-, STOSS- UND RAEUMMASCHINEN	0,09	0,80281	119,0	119,3	121,0	121,9	+ 2,2	+ 0,7
257	3211 2	DREHMASCHINEN, AUSSENGEWINDESCHNEIDMASCHINEN UND ABSTECHEMASCHINEN	0,83	0,81095	115,9	115,7	116,9	117,7	+ 1,7	+ 0,7
258	3211 3	REVOLVERDREHMASCHINEN UND DREHAUTOMATEN	0,92	0,78931	117,1	116,6	120,5	120,5	+ 3,3	-
259	3211 4	BOHRMASCHINEN UND INNENGEWINDESCHNEIDMASCHINEN	0,40	0,80827	113,8	112,7	116,2	116,5	+ 3,4	+ 0,3
260	3211 5	FRAESMASCHINEN, WAAGERECHT-BOHR- UND -FRAESWERKE	1,10	0,78905	112,4	113,0	116,3	116,4	+ 3,0	+ 0,1
261	3211 6	SAEGE- UND FEILMASCHINEN	0,25	0,77277	114,6	113,7	116,5	118,5	+ 4,2	+ 1,7
262	3211 7	SCHLEIF-, LAEPP- UND POLIERMASCHINEN	1,13	0,81230	116,2	115,8	120,3	120,5	+ 4,1	+ 0,2
263	3211 8	VERZAHNMASCHINEN	0,32	0,77150	122,9	122,4	125,6	127,4	+ 4,1	+ 0,6
264	3212	METALLBEARBEITUNGSMASCHINEN DER SPANLOSEN FORMUNG	2,23	0,82906	117,0	116,4	119,6	120,1	+ 3,2	+ 0,4
265	3212 1	HAEMMER, SCHMIEDEMASCHINEN, NIETMASCHINEN, BIEGE- UND RICHTMASCHINEN, ZIEHBAENKE	0,27	0,85063	117,4	117,6	119,0	119,0	+ 1,2	-
266	3212 2	PRESSEN MIT MECHANISCHEM ANTRIEB	0,48	0,89202	117,3	116,9	120,7	121,3	+ 3,8	+ 0,5
267	3212 3	PRESSEN MIT HYDRAULISCHEM ANTRIEB	0,43	0,81450	115,3	115,0	117,4	117,4	+ 2,1	-
268	3212 4	BLECHBEARBEITUNGSMASCHINEN	0,47	0,80496	121,1	118,9	125,0	126,4	+ 5,3	+ 1,1
269	3212 5	DRAHTBE- UND -VERARBEITUNGSMASCHINEN	0,41	0,80622	114,6	114,4	116,0	116,0	+ 1,4	-
270	3212 6	SONDERMASCHINEN ZUR HERSTELLUNG VON BOLZEN, SCHRAUBEN, NIETEN, MUTTERN U. DGL.	0,17	0,84669	114,9	114,9	116,9	118,0	+ 2,7	+ 0,9
271	3214	INDUSTRIEOEFEN	0,24		116,7	116,5	118,9	118,9	+ 2,0	-
272	3215	GIESSEREIMASCHINEN	0,37	0,81265	116,5	116,5	118,4	119,2	+ 2,2	+ 0,7
273	3216	PUEFMASCHINEN	0,40		116,7	116,5	119,6	119,6	+ 2,8	+ 0,2

FUSSNOTEN SIEHE S. 39

1 INDEX DER ERZEUGERPREISE GEWERBLICHER PRODUKTE (INLANDSABSATZ)

1.1 AKTUELLE ERGEBNISSE

1980 = 100

LFD NR.	NR. DER WI-SY-STEMATIK	WARENGRUPPE, -ZWEIG, -KLASSE BZW. WARE	WAEGUNGS- ANTEIL AM GESAMT- INDEX IN PROMILLE	VERKET- TUNGS- FAKTOR 1)	1983	1983	1984		VERAENDERUNG	
					DURCH- SCHNITT	APRIL	MAERZ	APRIL	APRIL 1984	APRIL MAERZ 1984
274	3217	HOLZBE- UND -VERARBEITUNGSMASCHINEN DARUNTER:	1,54	0,83819	115,7	115,1	119,7	120,5	+ 4,7	+ 0,7
275	3217 1	SAEGEMASCHINEN	0,21	0,78705	116,0	113,7	118,7	119,0	+ 4,7	+ 0,3
276	3217 2	HOBEL-, FRAES-, BOHR- UND STEMASCHINEN	0,23	0,80542	117,9	117,8	123,5	125,1	+ 5,2	+ 1,3
277	3217 3	DREH-, KOPIER-, SCHLEIF- UND POLIERMASCHINEN	0,06	0,79311	116,5	116,9	119,4	120,6	+ 3,2	+ 1,0
278	3218	MASCHINEN- UND PRAEZISIONSWERKZEUGE FUER DIE METALL- UND WERKSTOFFBEARBEITUNG	2,54	.	110,3	110,1	111,0	111,4	+ 1,2	+ 0,4
279	3219	SCHWEISSGERAETE UND -MASCHINEN (OHNE ELEKTRISCHE)	0,24	0,84952	110,5	110,7	111,8	112,5	+ 1,6	+ 0,6
280	3231	VERDICHTER UND VAKUUMPUMPEN, DRUCKLUFTGERAETE, -WERKZEUGE UND -BREMSEN DARUNTER:	1,49	0,83164	117,8	117,7	119,6	120,3	+ 2,2	+ 0,6
281	3231 1	VERDICHTER (ORTSFEST)	0,65	0,82742	119,2	118,8	120,7	121,5	+ 2,3	+ 0,7
282	1	OSZILLIERENDE VERDICHTER	0,17	0,84025	117,7	118,3	118,5	119,4	+ 0,9	+ 0,8
283	2	ROTIERENDE VERDICHTER	0,49	0,81826	119,8	119,0	121,5	122,2	+ 2,7	+ 0,6
284	3231 2	FAHRBARE VERDICHTER ALS ANHAENGER	0,08	0,88173	110,3	109,2	110,0	110,0	+ 0,7	-
285	3231 4	DRUCKLUFTGERAETE	0,12	0,86372	109,9	109,5	111,6	112,4	+ 2,6	+ 0,7
286	3231 7	DRUCKLUFTWERKZEUGE	0,06	0,88950	116,0	115,3	117,7	118,5	+ 2,8	+ 0,7
287	3234	FLUESSIGKEITSPUMPEN DARUNTER:	2,33	0,87309	115,9	115,3	118,5	119,3	+ 3,5	+ 0,7
288	3234 2	VERDRAENGERPUMPEN OSZILLIERENDER BAUART	0,67	0,84470	116,9	116,4	119,1	120,8	+ 3,8	+ 1,4
289	3234 3	VERDRAENGERPUMPEN ROTIERENDER BAUART	0,41	.	115,1	113,6	118,9	119,8	+ 5,5	+ 0,8
290	3234 4	KREISELPUMPEN	0,74	0,85120	115,5	115,3	119,5	119,6	+ 2,8	+ 0,1
291	3235	MASCHINEN FUER DIE VERARBEITUNG VON GUMMI UND KUNSTSTOFF DARUNTER:	2,16	0,83700	114,0	113,8	116,8	117,3	+ 3,1	+ 0,4
292	3235 1	ZERKLEINERUNGSMASCHINEN, MISCHER, KNETER, RUEHRWERKE	0,18	0,80311	116,0	116,4	117,0	117,2	+ 0,7	+ 0,2
293	3235 3	SCHNECKENPRESSEN (EXTRUDER)	0,47	0,84537	112,1	113,0	113,4	113,4	+ 0,4	-
294	3235 4	HOHLKOERPERBLAS- UND SPRITZGIESSMASCHINEN DARUNTER:	0,78	0,84136	111,2	111,1	114,3	114,9	+ 3,4	+ 0,5
295	3235 45	SPRITZGIESSMASCHINEN	0,59	0,84544	109,2	109,3	112,0	112,8	+ 3,2	+ 0,7
296	3236	BAUMASCHINEN DARUNTER:	3,91	0,87896	112,0	111,8	113,2	113,9	+ 1,9	+ 0,6
297	3236 1	BETONMISCHER, BETONMISCHANLAGEN, BETONPUMPEN DARUNTER:	0,50	0,85576	114,0	113,3	116,6	116,5	+ 2,8	+ 0,8
298	3236 14	BETONMISCHER FUER BAUSTELLEN UND BETONWERKE	0,21	0,85414	114,2	113,2	117,4	118,5	+ 4,8	+ 1,0
299	3236 2	TURMDREHKRANE FUER BAUSTELLEN	0,18	0,85609	112,3	111,8	114,0	114,3	+ 2,2	+ 0,3
300	3236 6	BAGGER	1,00	0,86047	112,5	112,3	113,3	114,4	+ 1,9	+ 1,0
301	3236 7	STRASSENBAUMASCHINEN UND GLEISBAUMASCHINEN DARUNTER:	0,85	0,85564	110,2	110,4	111,3	111,5	+ 1,0	+ 0,2
302	3236 75/76	STRASSENWALZEN (STATISCHE WALZEN, VIBRATIONSWALZEN)	0,34	0,85554	110,1	110,3	111,0	111,0	+ 0,6	-
303	3236 8	ERDBAUGERAETE DARUNTER:	1,05	0,93163	111,8	111,5	113,0	113,8	+ 2,1	+ 0,7
304	3236 82/83	RAD- UND RAUPENLADER	0,78	.	110,4	109,8	111,1	112,1	+ 2,1	+ 0,9
305	3237	BAUSTOFF-, KERAMIK- UND GLASMASCHINEN DARUNTER:	1,23	.	116,3	115,9	119,5	119,7	+ 3,3	+ 0,2
306	3237 2	ZERKLEINERUNGS- UND SIEBMASCHINEN FUER ANDERE INDUSTRIEN	0,12	0,81229	113,5	113,3	116,4	116,4	+ 2,7	-
307	3237 3	MASCHINEN UND EINRICHTUNGEN ZUR HERSTELLUNG ZEMENT-, KALK-, GIPS- UND ASPHALTGEBUNDENER BAUELEMENTE U. AE.	0,28	.	119,1	119,2	122,0	122,0	+ 2,3	-
308	3237 5	KERAMIKMASCHINEN	0,47	0,82606	114,9	114,9	119,2	119,6	+ 4,1	+ 0,3
309	3245	NAHRUNGSMITTELMASCHINEN DARUNTER:	1,36	0,82551	119,7	119,2	122,8	123,8	+ 3,9	+ 0,8
310	3245 3	BAECKEREI- UND KONDITOREIMASCHINEN UND -OFEN, TEIGWAREN- UND DAUERBACKWARENHERSTELLUNGSMASCH.	0,36	.	117,3	117,0	122,3	123,4	+ 5,5	+ 0,9
311	3245 4	MASCHINEN UND EINRICHTUNGEN FUER DIE FLEISCHVERARBEITUNG	0,31	.	120,6	119,6	122,5	125,4	+ 4,8	+ 2,4
312	3246	MASCHINEN FUER VERWANDTE GEBIETE DER NAHRUNGSMITTELHERSTELLUNG DARUNTER:	2,74	0,82727	120,9	120,2	124,8	125,7	+ 4,6	+ 0,7
313	3246 1	BRAUEREI-, KELLEREI- UND GETRAENKEHERSTELLUNGSMASCHINEN	0,69	.	111,9	111,1	113,4	113,7	+ 2,3	+ 0,3
314	3246 2	MASCHINEN UND EINRICHTUNGEN FUER GROSSKUECHEN UND GASTWIRTSCHAFTEN	0,31	.	114,5	113,9	116,4	116,9	+ 2,6	+ 1,3
315	3246 8/9	VERPACKUNGSMASCHINEN	1,16	0,78859	123,3	122,7	127,9	129,1	+ 5,2	+ 0,9
316	3254	MASCHINEN UND EINRICHTUNGEN FUER DEN BERGBAU DARUNTER:	1,72	0,84724	117,0	117,1	117,6	117,7	+ 0,5	+ 0,1
317	3254 1	GEWINNUNGSMASCHINEN FUER DEN BERGBAU UNTERTAGE	0,24	0,83436	113,8	113,7	114,1	114,1	+ 0,4	-
318	3254 2	STREB- UND STRECKENFOERDERMITTEL	0,68	.	116,4	116,6	118,1	115,1	- 0,4	-
319	3255-59	FOERDERMITTEL	5,15	0,89542	114,1	113,7	116,1	116,6	+ 2,6	+ 0,4
320	3255	KRANE UND HEBEZEUGE	1,32	0,91528	112,7	112,0	116,7	116,2	+ 3,8	+ 0,4
321	3256	SERIENHEBEZEUGE UND HANDBETRIEBENE KRANE	0,65	.	112,9	112,6	113,7	114,8	+ 2,0	+ 1,0
322	3257	FLURFOERDERZEUGE DARUNTER:	1,23	0,93524	114,2	113,5	116,2	116,8	+ 2,9	+ 0,5
323	3257 1	GABELSTAPLER	1,05	.	115,2	114,5	117,3	117,9	+ 3,0	+ 0,5
324	3258	STETIGFOERDERER, GLEIS- UND DRAHTSEILFOERDERER	1,31	0,91644	116,0	115,8	117,4	117,8	+ 1,7	+ 0,3
325	3259	AUFZUEGE	0,63	0,84529	114,0	114,5	116,2	116,2	+ 1,5	-

FUSSNOTEN SIEHE S. 39

1 INDEX DER ERZEUGERPREISE GEWERBLICHER PRODUKTE (INLANDSABSATZ)

1.1 AKTUELLE ERGEBNISSE

1980 = 100

LFD NR.	NR. DER WI-SY-NR.	WARENGRUPPE, -ZWEIG, -KLASSE BZW. WARE	WAEGUNGS- ANTEIL AM GESAMT- INDEX IN PROMILLE	VERKET- TUNGS- FAKTOR 1)	1983		1984		VERAENDERUNG	
					DURCH- SCHNITT	APRIL	MAERZ	APRIL	APRIL 1984 GEGENUEBER APRIL 1983	APRIL 1984
326	3261	PAPIER- UND DRUCKEREIMASCHINEN	4,16	0,77696	113,7	113,7	116,0	116,4	+ 2,4	+ 0,3
327	3261 1-5	PAPIERMASCHINEN	1,76	0,77949	116,6	117,0	120,0	120,4	+ 2,9	+ 0,3
328	3261 1/3	PAPIERHERSTELLUNGS- UND -ZURICHTUNGSMASCHINEN	0,87	.	117,7	118,5	121,5	122,1	+ 3,0	+ 0,5
329	3261 4/5	PAPIERVERARBEITUNGSMASCHINEN	0,88	.	116,5	116,6	118,4	118,7	+ 2,7	+ 0,3
330	3261 7	DRUCKMASCHINEN, DRUCKEREIHILFSMASCHINEN U. AE.	2,41	0,77313	111,5	111,3	113,2	113,4	+ 1,9	+ 0,2
331	3265	TEXTILMASCHINEN	2,13	0,88780	115,0	114,8	116,9	117,4	+ 2,3	+ 0,4
332	3266	ZUBEHOERTEILE FUER TEXTILMASCHINEN	0,69	.	114,1	113,6	115,8	115,8	+ 1,9	-
333	3267	NAEHMASCHINEN	0,52	0,84434	116,1	116,1	119,7	119,7	+ 4,0	-
334	3268	WASCHEREI- UND VERWANDTE MASCHINEN FUER GEWERBLICHE ZWECKE	0,23	0,81896	114,1	113,4	117,6	117,9	+ 4,0	+ 0,3
335	3269	SCHUH- UND LEDERINDUSTRIEMASCHINEN	0,14	0,85057	117,8	117,1	122,5	122,7	+ 4,8	+ 0,2
UEBRIGE MASCHINENBAUERZEUGNISSE										
DARUNTER:										
336	322	KRAFTMASCHINEN 5)	3,41	0,84733	116,9	117,1	117,7	117,7	+ 0,6	-
DARUNTER:										
337	3223	DIESELMOTOREN	2,42	0,83171	114,4	114,3	115,5	115,5	+ 1,0	-
338	3232	LUFTTECHNISCHE EINZELAPPARATE UND ANLAGEN	2,14	.	118,9	118,3	121,6	121,6	+ 2,6	-
339	3233	KAELTMASCHINEN UND -ANLAGEN	1,05	0,88728	114,5	113,7	117,0	117,0	+ 2,9	-
340	3239	TROCKNUNGSANLAGEN UND -MASCHINEN	0,78	0,84798	118,8	117,8	122,3	122,3	+ 3,8	-
341	3241	LANDMASCHINEN	2,16	0,88341	117,2	116,5	119,4	119,6	+ 2,7	+ 0,2
342	3241 1	MASCHINEN UND GERAETE FUER DIE BODENBEARBEITUNG UND -PFLEGE	0,22	0,84603	113,8	113,9	115,3	115,5	+ 1,4	+ 0,2
343	3241 2	MASCHINEN UND GERAETE ZUM SAEEN, PFLANZEN UND DUENGEN	0,20	0,88070	116,6	116,4	120,0	120,4	+ 3,4	+ 0,3
344	3241 3	MASCHINEN UND GERAETE FUER DEN PFLANZENSCHUTZ	0,09	0,87925	116,6	116,4	118,1	118,8	+ 2,1	+ 0,6
345	3241 5	ERNTEMASCHINEN FUER HALMGUT	1,20	0,89412	118,8	117,9	120,7	120,8	+ 2,5	+ 0,1
346	3241 6	ERNTEMASCHINEN FUER HACK- UND SONST. FELDFRUECHTE	0,11	.	121,5	119,5	125,3	124,8	+ 4,3	- 0,4
347	3241 8	MASCHINEN UND GERAETE FUER DIE TIERHALTUNG	0,11	0,84211	115,2	114,8	116,7	116,9	+ 1,8	+ 0,2
348	3241 9	RASENMAEHER	0,23	.	111,9	110,8	114,5	115,7	+ 4,4	+ 1,0
349	3242	LANDWIRTSCHAFTLICHE FOERDER- UND TRANSPORTMITTEL	0,30	.	120,9	120,5	125,8	126,2	+ 4,7	+ 0,3
350	3243	MILCHWIRTSCHAFTLICHE MASCHINEN	0,22	0,91580	114,8	113,3	117,6	117,9	+ 4,1	+ 0,3
351	3244	ACKERSCHLEPPER	2,42	0,84841	115,0	113,9	117,6	118,9	+ 4,4	+ 1,1
352	3251	EINZELAPPARATE UND -MASCHINEN FUER DIE CHEMISCHE UND VERWANDTE INDUSTRIE	1,58	.	114,0	113,6	116,1	116,9	+ 2,0	+ 0,7
353	3264	GROSS- UND SCHNELLWAAGEN	0,51	.	104,9	105,0	106,7	103,9	- 1,0	- 1,7
354	3271	FEUERWEHRGERAETE	0,26	.	116,3	116,4	118,0	118,0	+ 1,4	-
355	3272	ARMATUREN	4,68	0,83522	113,0	112,7	114,6	114,8	+ 1,9	+ 0,3
DARUNTER:										
356	3272 1	SCHWERARMATUREN IN STANDARDAUSFUHRUNG	1,05	.	122,6	122,1	123,8	123,1	+ 0,8	- 0,6
357	3272 2	SCHWERARMATUREN FUER SONDERVERWENDUNGEN	0,24	.	120,0	120,2	121,1	121,9	+ 1,4	+ 0,7
358	3272 32	SANITAERE ARMATUREN	1,38	0,84768	106,2	105,7	107,8	107,8	+ 2,0	-
359	3272 6	ARMATUREN FUER OELHYDRAULIK UND PNEUMATIK	0,84	.	107,3	107,3	109,7	109,8	+ 2,3	+ 0,1
360	3275	GERAETE FUER OELHYDRAULISCHE ANLAGEN UND PNEUMATISCHE STEUERUNGEN	1,03	0,81609	111,1	110,2	113,1	113,3	+ 2,6	+ 0,2
361		NACHRICHTLICH WI-NRN. 3234 26/33, 3272 6 UND 3275	.	0,82278	111,1	110,6	113,4	113,9	+ 3,1	+ 0,4
362	3276	ZAHNRAEDER UND GETRIEBE	2,29	0,82833	116,2	116,0	117,6	117,7	+ 1,5	+ 0,2
363	3277	WAEI>ZLAGER	2,32	0,87049	111,7	111,9	112,0	112,2	+ 0,3	+ 0,2
364	3278	GLEITLAGER, KUPPLUNGEN UND SONSTIGE ANTRIEBS- ELEMENTE, STAHLGELENKKETTEN	0,93	0,84801	115,8	115,2	116,7	116,7	+ 1,3	-
365	3279 6	BRENNER UND FEUERUNGEN	1,42	0,91174	112,5	112,2	114,5	114,5	+ 2,0	-
366	3279 7	FAHRZEUGWASCHANLAGEN	0,32	.	116,8	116,7	118,9	119,9	+ 3,6	+ 0,8
367	33	STRASSENFAHRZEUGE	73,69	0,86364	113,8	113,1	116,7	117,0	+ 3,4	+ 0,3
368	331/71 /72	KRAFTWAGEN UND KRAFTRAEDER U. FAHRRAEDER M. HILFSMOT. SOWIE VERBRENNUNGSMOTOREN FUER KRAFTRAEDER	49,23	0,85917	112,8	111,7	116,4	116,8	+ 4,4	+ 0,2
369	331	KRAFTWAGEN	48,69	.	112,8	111,7	116,4	116,6	+ 4,4	+ 0,2
370	3311	PERSONENKRAFTWAGEN	33,60	0,87086	112,1	111,0	116,7	116,9	+ 4,4	+ 0,2
371	3312	KOMBINATIONSKRAFTWAGEN	3,02	.	113,3	112,0	116,6	116,8	+ 4,3	+ 0,2
372	3313	LIEFER- UND LASTKRAFTWAGEN	9,83	0,82639	113,9	112,7	117,3	117,6	+ 4,5	+ 0,4
373	3314	KOMMUNALFAHRZEUGE (FEUERWEHRFAHRZEUGE)	0,26	.	112,3	112,0	114,9	115,3	+ 2,9	+ 0,3
374	3315	OMNIBUSSE UND OBUSSE	1,98	.	116,9	119,2	122,9	123,4	+ 3,5	+ 0,4
375	3371/72	KRAFTRAEDER UND FAHRRAEDER MIT HILFSMOTOR SOWIE VERBRENNUNGSMOTOREN FUER KRAFTRAEDER	0,54	0,89871	111,8	111,3	113,4	114,1	+ 2,5	+ 0,6
376	333	TEILE (EINSCHL. ZUBEHOER) FUER KRAFTWAGEN UND KRAFTWAGENMOTOREN	19,05	0,88296	115,9	115,9	117,6	117,7	+ 1,6	+ 0,2
UND ZWAR:										
377		TEILE FUER NEUAUSSTATTUNG	3,47	.	112,9	112,8	114,6	114,7	+ 1,7	+ 0,1
378		TEILE IM ERSATZGESCHAFFT	9,91	.	115,6	115,6	119,0	119,1	+ 2,1	+ 0,1
379	3334 30	BREMSAGGREGATE FUER STRASSENFAHRZEUGE	1,31	0,93033	114,0	113,8	116,5	116,7	+ 2,5	+ 0,1
380	334	KAROSSERIEN, AUFBAUTEN UND ANHAEANGER FUER KRAFTWAGEN UND ZUGMASCHINEN	4,09	.	115,3	115,7	116,9	117,3	+ 1,4	+ 0,3
381	3341	KAROSSERIEN UND AUFBAUTEN FUER KRAFTWAGEN	2,30	.	116,1	116,7	117,6	118,2	+ 1,3	+ 0,5
382	3345	KRAFTWAGENANHAEANGER	1,79	0,84439	114,4	114,6	116,9	116,2	+ 1,5	+ 0,3
383	3345 45	KRAFTWAGENANHAEANGER ZUR LASTENBEFOERDERUNG, MEHRACHSIG	0,68	0,87636	112,1	112,6	113,6	114,5	+ 1,7	+ 0,8
384	3346 65	CAMPING- U. A. WOHNANHAEANGER	1,11	0,82669	115,8	115,7	117,3	117,3	+ 1,4	-
385	3376	FAHRRAEDER	0,47	0,78696	113,6	113,4	114,9	115,8	+ 2,1	+ 0,8
386	3376	TEILE FUER FAHRRAEDER UND KINDERSPORTFAHRZEUGE	0,48	0,81943	112,0	111,6	113,2	115,3	+ 3,3	+ 1,9
387	3387	GESPANNFAHRZEUGE	0,27	0,85526	129,6	129,9	134,2	137,4	+ 6,8	+ 2,4
388	345	BOOTE UND JACHTEN	0,06	0,84823	114,9	114,2	119,6	119,6	+ 4,7	-

FUSSNOTEN SIEHE S. 39

1 INDEX DER ERZEUGERPREISE GEWERBLICHER PRODUKTE (INLANDSABSATZ)

1.1 AKTUELLE ERGEBNISSE

1980 = 100

LFD NR.	NR. DER WI-SYSTEMATIK	WARENGRUPPE, -ZWEIG, -KLASSE BZW. WARE	WAEGUNGS- ANTEIL AM GESAMT- INDEX IN PROMILLE	VERKET- TUNGS- FAKTOR 1)	1983	1983	1984		VERAENDERUNG	
					DURCH- SCHNITT	APRIL	MAERZ	APRIL	APRIL 1984	APRIL MAERZ 1984
389	36	ELEKTROTECHNISCHE ERZEUGNISSE	79,95	0,92743	110,1	110,1	111,2	111,5	+ 1,3	+ 0,3
390		NACHRICHTLICH WI-NRN. 36 UND 505		0,93616	109,7	109,7	110,7	110,9	+ 1,1	+ 0,2
391		ELEKTROTECHNISCHE INVESTITIONSGUETER	24,11	0,88528	111,3	110,8	112,9	113,2	+ 2,2	+ 0,3
392		ELEKTROTECHNISCHE VERBRAUCHSGUETER	19,02	1,00818	107,4	107,9	107,6	107,9	-	+ 0,3
393	361	GERAETE UND EINRICHTUNGEN DER ELEKTRIZITAETS- ERZEUGUNG UND -UMWANDLUNG	9,49	0,90249	109,0	108,8	109,8	110,1	+ 1,2	+ 0,3
394	3611	DARUNTER: ELEKTROMOTOREN UND -GENERATOREN	5,10		111,0	110,7	112,2	112,3	+ 1,4	+ 0,1
395	3611 4	DARUNTER: DREHSTROM- UND ZWEIFHASEN-WECHSELSTROMMOTOREN	2,30	0,94971	109,1	108,4	109,3	109,4	+ 0,9	+ 0,1
396	3612	TRANSFORMATOREN	1,59	0,88136	112,0	111,9	109,7	110,2	- 1,5	+ 0,5
397	3613	STROMRICHTER	0,93	0,94118	102,2	101,7	104,5	104,5	+ 2,8	-
398	3615	AKKUMULATOREN UND -BATTERIEN	1,28	0,78335	101,8	101,9	103,2	103,7	+ 1,8	+ 0,5
399	3617	STARKSTROMKONDENSATOREN	0,27	0,95547	109,8	109,2	111,1	112,5	+ 3,0	+ 1,3
400	362	GERAETE UND EINRICHTUNGEN DER ELEKTRIZITAETS- VERTEILUNG	14,55	0,87909	111,3	111,9	112,9	113,7	+ 1,5	+ 0,7
401	3621	DARUNTER: HOCHSPANNUNGSSCHALTGERAETE UND -ANLAGEN AB 1000 V	1,43	0,90977	113,4	112,7	114,9	115,2	+ 2,2	+ 0,3
402	3622	NIEDERSPANNUNGSSCHALTGERAETE UND -ANLAGEN UNTER 1000 V	4,76	0,85677	113,1	113,5	115,5	115,7	+ 1,9	+ 0,2
403	3623	INSTALLATIONSGERAETE BIS 1000 V	2,57	0,87812	112,9	112,9	114,9	115,4	+ 2,2	+ 0,7
404	3625	ISOLIERTE DRAEHTE UND LEITUNGEN	3,02	0,89700	104,7	105,3	103,9	104,6	- 0,7	+ 0,7
405	3625	KABEL	2,77	0,88688	113,0	115,4	115,8	118,0	+ 2,3	+ 1,9
406	363	ELEKTRISCHE GERAETE FUER GEWERBE UND HAUSHALT	13,31	0,92804	111,5	111,6	112,0	112,1	+ 0,4	+ 0,1
407	3631	ELEKTROWERKZEUGE BIS 2 KW	1,40		107,7	107,5	106,4	106,7	- 0,7	+ 0,3
408	3632	ELEKTROSCHWEISS- UND -LOETGERAETE	0,78		108,2	108,0	110,5	109,2	+ 1,1	- 1,2
409	3634	ELEKTRISCHE INDUSTRIEOEFEN	0,67	0,87456	113,1	112,2	115,4	116,5	+ 3,6	+ 0,1
410	3635	ELEKTROWAERMEGERAETE UND -EINRICHTUNGEN FUER DEN HAUSHALT	3,42	0,92439	111,8	112,5	112,4	112,6	+ 0,1	+ 0,2
411	3637	ELEKTROMOTORISCHE WIRTSCHAFTSGERAETE FUER GEWERBE UND HAUSHALT	3,07	0,95082	111,6	111,5	112,4	112,3	+ 0,6	- 0,1
412	3637 41	DARUNTER: GESCHIRRSPUELMASCHINEN FUER DEN HAUSHALT (EINBAU-, STAND- UND AUFTISCHGERAETE)	0,90	0,97794	111,9	112,1	111,2	111,3	- 0,7	+ 0,1
413	3637 81	ELEKTRISCHE HANDSTAUBSAUGER	0,27	0,95772	105,5	105,4	105,1	105,1	- 0,3	-
414	3637 85	ELEKTRISCHE BODENSTAUBSAUGER	0,57	0,91845	111,0	110,6	112,2	111,8	+ 1,1	- 0,4
415	3638	ELEKTRISCHE HAUSHALTSKUEHLMOEBEL	1,74	0,93657	113,8	113,7	115,0	115,3	+ 1,4	+ 0,3
416	3639	ELEKTRISCHE HAUSHALTSMASCHINEN UND -GERAETE	2,23	0,92919	111,9	112,4	111,2	111,4	- 0,9	+ 0,2
417	3639 3	DARUNTER: WASCH-VOLLAUTOMATEN	1,70	0,92023	111,0	111,3	110,7	110,9	- 0,4	+ 0,2
418	364	ELEKTRISCHE LEUCHTEN (EINSCHL. GLUEH- UND ENTLADUNGSLAMPEN)	3,62	0,89234	110,3	110,3	112,6	113,5	+ 2,9	+ 0,8
419	3641	DARUNTER: ELEKTRISCHE LEUCHTEN	2,45	0,84589	114,7	114,6	117,9	119,1	+ 3,9	+ 1,0
420	3644	ELEKTRISCHE GLUEHLAMPEN	0,75	1,04258	94,9	95,1	94,3	94,2	- 0,9	- 0,1
421	365	NACHRICHTENTECHNISCHE GERAETE UND EINRICHTUNGEN	9,50	0,91087	107,9	107,2	108,2	108,2	+ 0,9	-
422	365	RUNDFUNK-, FERNSEH-, PHONOTECHNISCHE GERAETE UND EINRICHTUNGEN U. AE.	13,16	1,07810	102,3	102,7	102,3	102,6	- 0,1	+ 0,3
423	3651	RUNDFUNK- UND FERNSEHEMPFANGSGERAETE UND -EINRICHTUNGEN	6,84	1,11978	102,4	103,4	101,9	102,2	- 1,2	+ 0,3
424	3651 75	DARUNTER: FARBfernsehgeraete (Tischempfangsgeraete)	4,36	1,13941	101,3	102,5	100,1	100,3	- 2,1	+ 0,2
425	3651 76	SCHWARZ-WEISS-FERNSEHGERAETE (Tischempfangsgeraete)	0,12	1,08460	101,2	101,3	102,9	102,9	+ 1,6	-
426	3653	PHONOTECHNISCHE GERAETE	1,87		99,6	99,6	99,8	100,2	+ 0,7	+ 0,4
427	3653 42	DARUNTER: ELEKTRISCHE DIKTIERGERAETE	0,06	1,02455	101,6	100,6	104,3	104,3	+ 3,7	-
428	3653 48	KASSETTENTONBANDGERAETE	0,16	1,10916	101,4	101,6	100,1	100,8	- 0,8	+ 0,7
429	3653 61	SCHALLPLATTEN	0,54	0,99204	107,0	106,9	106,3	106,3	- 0,6	-
430	3655	ELEKTROMEN- UND SPEZIALROEHREN, KRISTALLE UND HALBLEITER	1,31	1,15626	106,2	106,2	104,7	104,7	- 1,4	-
431	3657	BAUELEMENTE DER FERNMELDE- UND HOCHFREQUENZTECHNIK	3,14	0,97348	102,2	101,8	103,9	103,9	+ 2,1	-
432	367	ELEKTRISCHE MESS-, PRUEF-, REGEL-, STEUERUNGS- GERAETE UND -EINRICHTUNGEN	7,35	0,89853	115,0	115,1	117,9	118,4	+ 2,9	+ 0,4
433	3671	ELEKTRISCHE UND ELEKTRONISCHE MESSGERAETE	2,71	0,85330	116,2	116,4	119,5	120,0	+ 3,1	+ 0,3
434	3673	ELEKTRIZITAETSAEHLER	0,22	0,90810	109,6	108,6	109,9	110,6	+ 1,8	+ 0,6
435	3675	ELEKTRISCHE PRUEFGERAETE UND UNTERSUCHUNGS- EINRICHTUNGEN	0,37		115,6	115,0	120,0	120,0	+ 4,3	-
436	3677	ELEKTRISCHE REGEL-, STEUERUNGSGERAETE UND -EINRICHTUNGEN	4,05	0,86094	114,4	114,5	117,0	117,6	+ 2,7	+ 0,5
437	368	ANDERE ELEKTROTECHNISCHE ERZEUGNISSE	8,84	0,87052	115,6	115,5	118,5	118,4	+ 1,6	- 0,1
438	3681	DARUNTER: ELEKTROMEDIZINISCHE GERAETE UND EINRICHTUNGEN	2,19	0,83838	118,0	117,0	120,4	120,1	+ 2,5	- 0,2
439	3682	ELEKTROKOHLEN UND -BUERSTEN EINSCHL. BUERSTENHALTER	0,74	0,84288	120,3	120,7	119,1	118,5	- 1,8	- 0,5
440	3685	ELEKTRISCHE AUSRUESTUNG FUER KRAFTFAHRZEUGE UND VERBRENNUNGSMOTOREN	4,42	0,89753	115,3	115,8	118,4	118,4	+ 1,4	-
441	3688	ELEKTROMAGNETISCHE GERAETE	0,61		119,2	118,5	120,6	121,3	+ 2,4	+ 0,6

FUSSNOTEN SIEHE S. 39

1 INDEX DER ERZEUGERPREISE GEWERBLICHER PRODUKTE (INLANDSABSATZ)

1.1 AKTUELLE ERGEBNISSE

1980 = 100

LFD NR.	NR. DER WI-SY-STEMATIK	WARENGRUPPE, -ZWEIG, -KLASSE BZW. WARE	WAEGUNGS- ANTEIL AM GESAMT- INDEX IN PROMILLE	VERKET- TUNGS- FAKTOR 1)	1983	1983	1984		VERAENDERUNG	
					DURCH- SCHNITT	APRIL	MAERZ	APRIL	APRIL 1984	APRIL MAERZ 1983
442	37	FEINMECHANISCHE UND OPTISCHE ERZEUGNISSE: UHREN	9,90	0,88649	110,5	109,9	112,1	112,3	+ 2,2	+ 0,2
443		FEINMECHANISCHE UND OPTISCHE ERZEUGNISSE OHNE UHREN	8,83	0,87836	111,2	110,6	112,9	113,1	+ 2,3	+ 0,2
444	371	OPTISCHE ERZEUGNISSE	1,64	0,88770	108,5	108,0	110,0	110,9	+ 2,7	+ 0,8
445	3711	ERZEUGNISSE DER AUGENOPTIK	1,06	0,88424	105,4	105,7	107,9	107,9	+ 2,1	-
446	3713-19	OPTISCHE INSTRUMENTE DARUNTER:	0,58		112,5	112,3	113,9	116,3	+ 3,6	+ 2,1
447	3715 15	PRISMENFERNGLAESER	0,06	0,80317	115,9	115,0	118,1	119,6	+ 3,1	+ 1,3
448	372	FOTO-, PROJEKTIONS- UND KINOTECHNISCHE ERZEUGNISSE	1,15	0,96028	104,5	104,8	105,6	104,3	- 0,5	- 1,2
449	3721	FOTOGERAETE	0,82	0,97183	103,3	104,3	103,2	102,6	- 1,6	- 0,6
450	3725	PROJEKTIONS- UND KINOGERAETE DARUNTER:	0,33	0,93466	107,5	106,0	111,6	108,7	+ 2,5	- 2,6
451	3725 11	STEBILDWERFER (PROJEKTIONSAPPARATE)	0,17	0,91596	106,6	106,7	108,4	102,8	- 3,7	- 5,2
452	375	FEINMECHANISCHE ERZEUGNISSE DARUNTER:	2,84	0,86508	111,9	111,4	114,6	115,1	+ 3,3	+ 0,4
453	3753	FEINWAAGEN, GEOPHYSIKALISCHE GERAETE, SCHWINGUNGS- MESS- UND WERKSTOFFPRUEFGERAETE, FEINMESS- INSTRUMENTE	0,41	0,86941	106,7	106,1	107,3	106,5	+ 0,4	- 0,7
454	3754	BETRIEBSKONTROLL- UND REGELGERAETE	1,67	0,86860	110,9	110,8	114,2	114,9	+ 3,7	+ 0,6
455	376	MEDIZINMECHANISCHE ERZEUGNISSE DARUNTER:	3,20		114,3	113,2	115,6	115,7	+ 2,2	+ 0,1
456	3763	AERZTLICHE, ZAHNAERZTLICHE UND TIERAERZTLICHE INSTRUMENTE	1,75		116,7	116,2	117,8	117,8	+ 2,3	-
457	377	UHREN	1,07		104,9	104,8	105,3	105,6	+ 0,8	+ 0,3
458	3771	TASCHENUHREN, ARMBANDUHREN U. AE. KLEINUHREN	0,36		104,8	104,5	104,7	106,3	+ 1,7	+ 1,5
459	3773	ANDERE UHREN	0,71		104,9	104,9	105,6	105,3	+ 0,4	- 0,2
460	38	EISEN-, BLECH- UND METALLWAREN	30,27	0,84918	113,8	113,1	116,3	117,0	+ 3,4	+ 0,6
461	382	WERKZEUGE DARUNTER:	2,51	0,83620	112,3	111,9	113,3	113,1	+ 1,1	- 0,2
462	3823	SAEGEN, SAEGENBLAETTER UND SAEGENZUBEHOER	0,31	0,84302	109,8	109,1	110,7	111,4	+ 2,1	+ 0,6
463	3824	MASCHINENWERKZEUGE FUER DIE BEARBEITUNG VON HOLZ, KUNSTSTOFF U. AE. NICHTMETALLISCHEN WERKSTOFFEN, MASCHINENMESSER	0,25	0,87083	112,8	112,0	116,7	116,7	+ 3,3	-
464	3827	MONTAGE- UND SONDERWERKZEUGE	0,68	0,82309	115,0	114,6	117,5	118,0	+ 3,0	+ 0,4
465	3828	HARTMETALL UND HARTMETALLWERKZEUGE	0,81	0,81473	109,6	109,1	108,4	108,2	- 0,6	- 0,2
466	383	HEIZ- UND KOCHGERAETE	1,19		111,4	111,1	113,6	114,7	+ 3,2	+ 1,0
467	384	BLECHWAREN, BLECHKONSTRUKTIONEN UND FEINSTBLECH- PACKUNGEN DARUNTER:	14,16	0,85228	113,5	113,2	116,7	116,2	+ 2,7	+ 0,4
468	3842	GERAETE UND BEDARFSARTIKEL AUS STAHLBLECH FUER HAUSWIRTSCHAFT, GEWERBE UND VERKEHR DARUNTER:	1,99	0,81392	111,5	111,7	113,0	113,9	+ 2,0	+ 0,8
469	3842 21	HAUSHALTS- UND KUECHENGESCHIRRE	0,67		116,8	117,3	120,5	121,6	+ 3,7	+ 0,9
470	3843	ERZEUGNISSE AUS STAHLBLECH FUER DEN ZENTRAL- HEIZUNGS- UND ANDEREN BAUBEDARF, ROHRE UND SONDER- AUSSTATTUNGEN AUS STAHLBLECH, BLECHKONSTRUKTIONEN	2,81		114,6	114,0	117,0	117,1	+ 2,7	+ 0,1
471	3844	LAGER- UND TRANSPORTBEHAELTER AUS STAHLBLECH	1,04	0,85888	113,3	113,3	114,0	114,4	+ 1,0	+ 0,4
472	3845	MOEBEL AUS STAHL- UND NE-METALLROHREN SOWIE -PROFILIEN, STAHLDRAHTMATRATZEN UND METALLBETT- STELLEN, STAHL- UND NE-METALLBLECHEINRICHTUNGEN DARUNTER:	3,23		114,3	113,8	116,3	116,4	+ 2,3	+ 0,1
473	3845 1	MOEBEL AUS STAHL- UND NE-METALLROHREN SOWIE -PROFILIEN	1,44	0,82925	111,1	110,5	113,5	113,6	+ 2,8	+ 0,1
474	3845 5	BUEROEINRICHTUNGEN	0,38	0,82469	116,9	116,3	119,8	120,5	+ 3,6	+ 0,6
475	3845 7	PALETTEN-, HOCH- UND SONSTIGE REGALE, AUCH FAHRBAR	0,67		118,3	118,1	119,4	119,4	+ 1,1	-
476	3846	GERAETE UND BEDARFSARTIKEL AUS NE-METALLBLECHEN FUER HAUSWIRTSCHAFT, GEWERBE UND VERKEHR	1,70	0,82923	112,7	111,0	119,6	121,2	+ 9,2	+ 1,4
477	3847	GELDSCHRAENKE UND TRESORANLAGEN	0,13	0,86471	110,4	112,0	111,5	112,5	+ 0,4	+ 0,9
478	3848	SPEZIALBEDARFSARTIKEL VERSCHIEDENER ART	1,18		112,3	111,5	113,1	113,2	+ 1,5	+ 0,1
479	3849	FEINSTBLECHPACKUNGEN	1,91		114,3	114,7	114,4	114,9	+ 0,2	+ 0,4
480	385	SCHLOSSER UND BESCHLAEGE DARUNTER:	3,82	0,83079	117,2	116,3	121,4	121,7	+ 4,6	+ 0,2
481	3853	MOEBEL- UND ZIERBESCHLAEGE	0,85	0,85292	123,4	122,8	125,6	126,9	+ 2,5	+ 0,2
482	3854	TUERSCHLOSSER UND TUERSCHLIESSER	0,27		113,4	112,8	118,5	118,5	+ 5,1	-
483	3856	FAHRZEUGSCHLOSSER UND -BESCHLAEGE	1,19	0,82204	114,4	114,9	118,0	118,0	+ 2,7	-
484	3857	BAUBESCHLAEGE	1,23	0,81307	117,4	116,2	123,5	123,7	+ 7,4	+ 0,2
485	387	SCHNEIDWAREN UND BESTECKE	0,87	0,82313	114,4	113,4	117,4	117,7	+ 3,8	+ 0,3
486	3871	SCHNEIDWAREN	0,66	0,88400	115,1	114,3	118,3	118,5	+ 3,7	+ 0,2
487	3874	BESTECKE U. AE. TISCHGERAETE	0,31	0,72031	113,1	111,7	116,9	116,3	+ 4,1	+ 0,3
488	388	METALLWAREN UND METALLKURZWAREN DARUNTER:	7,72	0,85176	113,3	111,9	116,1	117,8	+ 5,3	+ 1,6
489	3882	TAFELGERAETE, GALANTERIEWAREN U. AE. METALLWAREN FUER DEN HAUSGEBRAUCH	0,81		120,5	120,5	123,9	123,8	+ 2,7	- 0,1
490	3883	BUERO- UND SCHREIBGERAETE UND SONSTIGE METALLWAREN FUER GEWERBLICHE ZWECKE	1,14		118,9	115,5	113,2	116,1	+ 0,5	+ 2,6
491	3885	DUENNE BAENDER, METALLFOLIEN, BLATTMETALLE, METALL- PULVER, DOSEN, TUBEN UND KAPSELN DARUNTER:	2,44		104,3	102,3	110,3	111,8	+ 9,3	+ 1,4
492	3885 1	DUENNE BAENDER UND FOLIEN AUS ALUMINIUM, VEREDELT UND UNVEREDELT	1,74		104,2	101,4	111,2	112,9	+ 11,3	+ 1,5
493	3887	METALLKURZWAREN	0,98		116,4	114,2	118,7	123,1	+ 7,8	+ 3,7
494	3889	LEICHTE PRESS-, ZIEH- UND STANZTEILE UND VERWANDTE ERZEUGNISSE	1,76		117,9	117,5	120,1	120,5	+ 2,6	+ 0,3

FUSSNOTEN SIEME S. 39

1 INDEX DER ERZEUGERPREISE GEWERBLICHER PRODUKTE (INLANDSABSATZ)

1.1 AKTUELLE ERGEBNISSE

1980 = 100

LFD NR.	NR. DER WI-SY-STEMA-TIK	WARENGRUPPE, -ZWEIG, -KLASSE BZW. WARE	WAEGUNGS- ANTEIL AM GESAMT- INDEX IN PROMILLE	VERKET- TUNGS- FAKTOR 1)	1983		1984		VERAENDERUNG GEGENUEBER	
					DURCH- SCHNITT	APRIL	APRIL	MAERZ	APRIL 1983	APRIL 1984
495	39	MUSIKINSTRUMENTE, SPIELWAREN, SPORTGERAETE, SCHMUCK, BELICHTETE FILME, FUELLHALTER U.AE.	4,85	0,69253	111,1	111,1	112,5	112,7	+ 1,4	+ 0,2
496	391/2	MUSIKINSTRUMENTE	0,44	0,78113	118,5	118,4	122,4	122,8	+ 3,7	+ 0,3
497	391	GROSSMUSIKINSTRUMENTE	0,20	0,77082	118,2	118,3	122,8	123,5	+ 4,4	+ 0,6
498	392	MUSIKWERKE, SAITEN-, BLAS- UND SONSTIGE KLEINMUSIKINSTRUMENTE	0,24	0,79299	118,7	118,5	122,1	122,3	+ 3,2	+ 0,2
		DARUNTER:								
499	3922	STREICH- UND ZUPFINSTRUMENTE	0,02	0,75001	120,2	121,0	122,2	122,9	+ 1,6	+ 0,6
500	3923	SCHLAG-, EFFEKT- UND SIGNALINSTRUMENTE	0,04		118,7	116,9	120,1	120,1	+ 2,7	-
501	3924	BLASINSTRUMENTE	0,05	0,73334	119,2	119,1	126,7	127,0	+ 6,6	+ 0,2
502	3924 10	BLASINSTRUMENTE AUS METALL	0,02	0,76127	119,7	119,4	126,1	127,5	+ 6,8	+ 1,1
503	3924 50	ANDERE BLASINSTRUMENTE (HOLZBLASINSTRUMENTE)	0,04	0,71309	119,0	119,0	127,0	126,8	+ 6,6	- 0,2
504	3928	ELEKTROMAGNETISCHE, ELEKTROSTATISCHE, ELEKTRONISCHE U.AE. MUSIKINSTRUMENTE	0,05	0,89095	114,0	112,3	118,6	115,6	+ 2,9	-
505	393	SPIELWAREN	1,27	0,86035	119,1	119,5	121,7	122,3	+ 2,3	+ 0,5
506	394	TURN- UND SPORTGERAETE	0,48	0,91153	109,0	108,6	110,4	110,5	+ 1,7	+ 0,1
		DARUNTER GERAETE FUER:								
507	3941	TURNEN UND GYMNASTIK	0,13		114,5	114,0	116,2	116,2	+ 1,9	-
508	3944	EIS- UND WINTERSPORT	0,13	0,99901	103,8	103,6	104,2	104,2	+ 0,6	-
509	395	SCHMUCK, GOLD- UND SILBERSCHMIEDEWAREN	1,27	0,45621	108,8	108,8	108,9	108,4	- 0,4	- 0,5
510	398	ERZEUGNISSE DER FOTO- UND FILMLABORS, FUELLHALTER, STEMPSEL, WAREN AUS NATUERLICHEN SCHNITZ- UND FORMSTOFFEN U.AE.	1,39		104,2	103,9	105,1	105,3	+ 1,3	+ 0,2
511	3981	ERZEUGNISSE DER FOTO- UND FILMLABORS	0,81		101,0	100,9	101,6	101,9	+ 1,0	+ 0,3
512	3982	FUELLHALTER, KUGELSCHREIBER U.AE.	0,55	0,88720	108,7	108,3	110,0	110,1	+ 1,7	+ 0,1
		DARUNTER:								
513	3982 10	FUELLHALTER AUS ALLEN WERKSTOFFEN	0,12	0,84349	116,7	116,4	120,5	120,5	+ 3,5	-
514	3982 40	KUGELSCHREIBER AUS ALLEN WERKSTOFFEN	0,17	0,90195	104,7	105,1	104,0	104,0	- 1,0	-
515	3985	STEMPEL UND SIEGEL	0,03		108,6	106,1	109,8	109,8	+ 3,5	-
516	40	CHEMISCHE ERZEUGNISSE	74,90	0,87958	113,9	113,8	117,7	117,9	+ 3,6	+ 0,2
517		CHEMISCHE ERZEUGNISSE ZUR WEITERVERARBEITUNG (WI-NRN. 44-46 SOWIE T.A. WI-NR. 49)	28,58	0,88849	113,6	112,9	117,9	117,5	+ 4,1	- 0,3
518		CHEMISCHE ERZEUGNISSE ZUM VERBRAUCH (WI-NR. 47 SOWIE T.A. WI-NR. 49)	21,32	0,89165	113,1	112,9	116,5	116,8	+ 2,6	+ 0,3
519	41	ANORGANISCHE GRUNDSTOFFE UND CHEMIKALIEN	6,52	0,87658	119,6	122,5	119,7	120,2	- 1,9	+ 0,4
		DARUNTER:								
520	411	CHEMISCHE GRUNDSTOFFE	1,14		117,3	117,0	119,4	120,1	+ 2,6	+ 0,6
521	412	ANORGANISCHE SAEUREN UND SAUERSTOFFVERBINDUNGEN DER NICHTMETALLE	0,73		121,7	121,7	120,9	122,8	+ 0,9	+ 1,6
		DARUNTER:								
522	4121	SALZSAEURE	0,08	0,86421	114,2	114,9	116,8	116,9	+ 1,7	+ 0,1
523	4122	SCHWEFELSAEURE	0,23	0,88994	120,0	120,0	120,0	120,0	-	-
524	414	ANORGANISCHE BASEN SOWIE METALLOXIDE, -HYDROXIDE UND -PEROXIDE	1,62		119,2	133,3	115,9	115,9	-13,1	-
		DARUNTER:								
525	4146	OXIDE, HYDROXIDE UND PEROXIDE DER ALKALI- UND ERDALKALIMETALLE	0,84	0,93432	129,2	129,8	127,9	127,9	- 1,5	-
526	415	METALLSALZE UND -PERSALZE DER ANORGANISCHEN SAEUREN	1,94		126,2	125,2	126,8	127,0	+ 1,4	+ 0,2
527	4154	SALZE DER SAUERSTOFFSAEUREN DES SCHWEFELS	0,28	0,83808	115,4	114,7	117,7	119,5	+ 4,2	+ 1,5
528	42	ORGANISCHE GRUNDSTOFFE UND CHEMIKALIEN	14,79	0,80809	114,2	111,1	122,6	123,3	+11,0	+ 0,6
		DARUNTER:								
529	422	KOHLENWASSERSTOFFE, CHEMISCH EINHEITLICH, IHRE HALOGEN-, SULFO-, NITRO- UND NITROSODERIVATE, BERECHNET AUF 100 %	4,67		113,8	109,1	121,8	121,4	+11,3	- 0,3
		DARUNTER:								
530	4224	AROMATISCHE KOHLENWASSERSTOFFE, CHEMISCH EINHEITLICH	1,18		109,7	102,5	120,3	114,4	+11,6	- 4,9
531	4231	ACYCLISCHE ALKOHOLE	1,68		99,2	97,0	106,4	108,8	+12,2	+ 2,3
		DARUNTER:								
532	4231 41	AETHYLENGLYKOL	0,14	0,88240	96,2	94,1	109,0	109,0	+15,8	-
533	425	AETHER, ALKOHOL- UND AETHERPEROXIDE, ACETALE U.AE.	0,99		110,1	107,0	116,3	116,3	+ 8,7	-
534	426	SAEUREN, IHRE ANHYDRIDE, HALOGENIDE, PEROXIDE U.AE.	2,48		126,1	121,1	136,6	137,6	+13,6	+ 0,7
		DARUNTER:								
535	4261	EINBASISCHE SAEUREN	1,24		106,2	104,2	109,4	111,5	+ 7,0	+ 1,9

FUSSNOTEN SIEHE S. 39

1 INDEX DER ERZEUGERPREISE GEWERBLICHER PRODUKTE (INLANDSABSATZ)

1.1 AKTUELLE ERGEBNISSE

1980 = 100

LFD NR.	NR. DER WIRTSCHAFTSKLASSE	WARENGRUPPE, -ZWEIG, -KLASSE BZW. WARE	WÄGUNGS- ANTEIL AM GESAMT- INDEX IN PROMILLE	VERKETTUNGS-FAKTOR 1)	1983	1984		VERÄNDERUNG		
					DURCHSCHNITT	APRIL	MAERZ	APRIL	APRIL 1983	MAERZ 1984
536	43	DUENGEMITTEL, SAATEN- UND PFLANZENSCHUTZMITTEL SOWIE SCHÄDLINGSBEKÄMPFUNGSMITTEL	3,69	1,06299	109,5	120,9	106,4	106,4	-12,0	-
DARUNTER:										
537	431	DUENGEMITTEL	2,25	0,92705	107,0	125,8	104,9	104,9	-16,6	-
538	4311	EINNAHRSTOFFDUENGER	1,13	0,93249	106,9	129,1	107,3	107,3	-16,9	-
DARUNTER:										
539	4311 11	KALKAMMONSALPETER	1,06	0,90936	105,9	129,6	106,4	106,4	-17,9	-
540	4314	MEHRNAHRSTOFFDUENGER	1,12	0,92167	107,1	122,4	102,5	102,5	-16,3	-
DARUNTER:										
541	4314 10 1	NPK-DUENGER, 13 % N, 13 % P2O5, 21 % K2O	0,26	0,92429	108,9	124,2	105,7	105,7	-14,9	-
542	2	NPK-DUENGER, 15 % N, 15 % P2O5, 15 % K2O	0,26	0,92915	109,8	126,1	106,3	106,3	-15,7	-
543	3	NP-DUENGER, 20 % N, 20 % P2O5	0,25	0,94667	110,7	129,3	104,7	104,7	-19,0	-
544	44	KUNSTSTOFFE UND SYNTHETISCHER KAUTSCHUK	12,44	0,86980	111,2	109,4	116,7	116,7	+ 6,7	-
545	441	KUNSTSTOFFE	11,69	0,87078	110,4	108,6	116,0	116,0	+ 6,9	-
546	4412	KONDENSATIONS-, POLYKONDENSATIONS- UND POLYADDITIONSPRODUKTE	4,07	0,86131	120,4	120,0	122,4	122,2	+ 1,8	- 0,2
547	4414	POLYMERISATIONS- UND MISCHPOLYMERISATIONSPRODUKTE	6,92	0,86758	104,1	100,8	112,4	112,2	+11,3	- 0,2
DARUNTER:										
548	4414 32	POLYAETHYLEN	2,89	0,81775	103,3	99,7	110,6	110,2	+10,5	- 0,4
549	4414 52	POLYVINYLCHLORID	1,46	0,91510	94,9	89,5	104,1	103,4	+15,5	- 0,7
550	4417	KUNSTSTOFFE AUF ZELLULOSEBASIS	0,70	1,02273	114,0	117,6	113,3	117,4	- 0,2	+ 3,6
551	445	SYNTHETISCHER KAUTSCHUK	0,75	0,85349	123,6	123,5	127,7	127,7	+ 3,4	-
552	45	CHEMIEFASERN	3,00	1,00610	109,6	110,2	113,2	113,5	+ 3,0	+ 0,3
553	451	ZELLULOSISCHE CHEMIEFASERN	0,49	0,92045	121,2	120,4	125,8	125,8	+ 4,5	-
554	4511	ZELLULOSISCHE SPINNFASERN	0,18	0,96601	123,5	121,2	128,0	128,0	+ 6,6	-
555	4515	ZELLULOSISCHE FILAMENTGARNE	0,31	0,88574	120,0	120,0	124,5	124,5	+ 3,8	-
556	455	SYNTHETISCHE CHEMIEFASERN	2,51	1,02273	107,3	108,2	110,7	111,0	+ 2,5	+ 0,3
557	4551	SYNTHETISCHE SPINNFASERN	1,21	1,01477	110,8	110,2	115,0	115,6	+ 4,9	+ 0,5
558	4555	SYNTHETISCHE FILAMENTGARNE	1,30	1,03459	104,1	105,3	105,7	105,8	+ 0,5	+ 0,1
559	46	FARBSTOFFE, FARBEN, LACKE UND VERWANDTE ERZEUGNISSE	7,46	0,83928	115,4	114,6	118,6	117,9	+ 2,9	- 0,8
560	461	ANORGANISCHE PIGMENTE UND ORGANISCHE FARBSTOFFE	3,16	0,83928	113,1	113,0	115,5	114,7	+ 1,5	- 0,7
561	4612	ANORGANISCHE PIGMENTE	1,16	0,83972	117,0	118,8	119,7	119,8	+ 0,8	+ 0,1
562	4617	ORGANISCHE FARBSTOFFE	2,00	0,90187	110,9	109,6	113,0	111,7	+ 1,9	- 1,2
563	464	LACKE, ANSTRICHMITTEL UND VERDÜNNUNGEN	3,16	0,78230	119,6	118,1	124,8	122,9	+ 4,1	- 1,5
564	467	ANDERE FARBEN UND VERWANDTE ERZEUGNISSE	1,14	1,02273	110,4	109,7	111,2	112,5	+ 2,6	+ 1,3
DARUNTER:										
565	4673 10	DRUCKFARBEN	0,80	0,89911	106,2	105,6	105,7	107,1	+ 1,4	+ 1,3
566	47	PHARMAZEUTISCHE ERZEUGNISSE	10,82	0,86006	114,0	113,3	117,3	118,1	+ 4,2	+ 0,7
DARUNTER:										
567	471	VITAMINE UND HORMONE, ALKALOIDE UND GLYKOSIDE, ANTIBIOTIKA, ZUBEREITETE DROGEN	1,04	1,02273	113,6	113,1	118,2	119,7	+ 5,8	+ 1,3
568	4747	HUMAN-PHARMAZEUTISCHE SPEZIALITÄTEN	9,01	0,85942	113,5	112,9	116,4	117,1	+ 3,7	+ 0,6
569	1	APOTHEKENBEDARF	7,21	0,84602	114,5	113,8	117,6	118,3	+ 4,0	+ 0,6
570	2	KRANKENHAUSBEDARF	1,80	0,91506	109,4	109,3	111,4	111,9	+ 2,4	+ 0,4
571	49	SONSTIGE CHEMISCHE ERZEUGNISSE	16,18	1,02273	114,4	115,2	115,4	115,1	+ 0,8	- 0,3
DARUNTER:										
572	491	GELATINE UND KLEBSTOFFE	0,85	1,02273	116,0	116,8	117,3	117,3	+ 0,4	-
DARUNTER:										
573	4917	SYNTHETISCHE KLEBSTOFFE	0,81	0,87053	116,6	117,4	117,9	117,9	+ 0,4	-
574	494	DACHPAPPE, BAUTENSCHUTZMITTEL U.AE. ERZEUGNISSE	1,11	1,02273	117,8	119,5	119,5	119,5	+ 0,1	+ 0,1
575	495	FOTOCHEMISCHE ERZEUGNISSE UND MAGNETOGRAMMTRÄGER	1,47	1,02273	112,9	113,2	114,4	114,0	+ 0,7	- 0,3
DARUNTER:										
576	4952	FOTOCHEMISCHE ERZEUGNISSE, NICHT BELICHTET	1,12	0,87635	116,5	116,2	120,3	120,3	+ 3,5	-
577	496	SEIFEN, WASCH- UND REINIGUNGSMITTEL	2,56	1,02273	104,1	104,4	103,5	103,3	- 1,1	- 0,2
578	4961	SEIFEN	0,32	0,92432	108,3	106,8	112,4	113,9	+ 6,6	+ 1,3
579	4965	WASCH-, SPUEL- UND REINIGUNGSMITTEL	2,24	0,99900	103,4	104,0	102,2	101,8	- 2,1	- 0,4
580	497	KÖRPERPFLEGEMITTEL	3,14	1,02273	114,1	114,3	115,8	115,8	+ 1,3	-
DARUNTER:										
581	4975	MUNDPFLEGEMITTEL	0,34	1,00928	109,4	109,7	110,8	110,8	+ 1,0	-
582	4976	HAARPFLEGEMITTEL	0,96	1,02273	123,0	122,8	123,0	123,0	+ 0,2	-
583	498	SELBSTKLEBEBAENDER UND CHEMISCHER BUEROBEDARF	0,94	1,02273	113,4	114,2	113,3	113,5	- 0,6	+ 0,2
584	499	ANDERE CHEMISCHE ERZEUGNISSE	2,23	1,02273	115,2	116,1	118,2	117,5	+ 1,2	- 0,6
DARUNTER:										
585	4991	PUTZ- UND PFLEGEMITTEL	0,78	0,92484	116,2	117,3	120,9	119,8	+ 2,1	- 0,9
586	4999	WACHSWAREN UND RAUMSPRAYS	1,15	0,75780	114,2	114,7	115,1	115,0	+ 1,1	- 0,1

FUSSNOTEN SIEHE S. 39

1 INDEX DER ERZEUGERPREISE GEWERBLICHER PRODUKTE (INLANDSABSATZ)

1.1 AKTUELLE ERGEBNISSE

1980 = 100

LFD NR.	NR.DER WI-SY-STEMA-TIK	WARENGRUPPE, -ZWEIG, -KLASSE BZW. WARE	WAEGUNGS-ANTEIL AM GESAMT-INDEX IN PROMILLE	VERKET-TUNGS-FAKTOR 1)	1983	1983	1984		VERAENDERUNG GEGENUEBER	
					DURCH-SCHNITT	APRIL	MAERZ	APRIL	APRIL 1984	APRIL MAERZ 1983
587	50	BUEROMASCHINEN; DATENVERARBEITUNGSGERAETE UND -EINRICHTUNGEN	5,52	1,18256	103,5	103,7	102,4	101,5	- 2,1	- 0,9
588	501	BUEROMASCHINEN	1,12	1,01028	105,8	105,8	105,5	106,6	+ 0,8	+ 0,1
589	5015	DARUNTER: ABRECHNUNGSMASCHINEN UND REGISTRIERKASSEN	0,12		102,6	102,7	102,7	102,7	-	-
590	5017	VERVIELFAELTIGUNGS- UND ADRESSIERMASCHINEN	0,16	0,85330	114,0	113,8	116,9	117,6	+ 3,3	+ 0,6
591	505	GERAETE UND EINRICHTUNGEN FUER DIE AUTOMATISCHE DATENVERARBEITUNG	4,40	1,26200	102,9	103,2	101,3	100,2	- 2,9	- 1,1
592	51	FEINKERAMISCHE ERZEUGNISSE	2,96	0,86018	113,6	113,2	115,1	116,3	+ 2,7	+ 1,0
593	511	DARUNTER: HAUSHALTS-, WIRTSCHAFTS- UND ZIERGEGENSTAENDE AUS PORZELLAN UND PORELIT	0,82	0,77305	120,3	120,2	121,4	124,4	+ 3,5	+ 2,5
594	513	HAUSHALTS-, WIRTSCHAFTS- UND ZIERGEGENSTAENDE AUS STEINGUT, FEINEM UND GRAUBLAUEM STEINZEUG	0,42	0,78607	120,6	119,8	126,1	126,4	+ 5,5	+ 0,2
595	515	KERAMISCHE INSTALLATIONSGEGENSTAENDE FUER SANITAERE UND HYGIENISCHE ZWECKE	0,36	0,86527	114,4	114,0	118,7	118,9	+ 4,3	+ 0,2
596	516	ISOLATOREN UND ISOLIERTEILE, TECHNISCHE UND CHEMISCH-TECHNISCHE GEGENSTAENDE	0,38		112,6	111,7	113,4	113,7	+ 1,8	+ 0,3
597	5161	ISOLATOREN UND ISOLIERTEILE	0,27	0,92418	111,6	111,2	112,0	112,4	+ 1,1	+ 0,4
598	5165	GERAETE UND APPARATE FUER CHEMISCHE UND ANDERE TECHNISCHE ZWECKE	0,11		115,3	113,0	116,8	116,8	+ 3,4	-
599	5171	WAND- UND BODENFLIESEN	0,92		105,0	104,9	104,6	105,4	+ 0,5	+ 0,8
600	5171 1	WANDFLIESEN (GLASIIERT)	0,78		104,3	104,1	103,8	104,8	+ 0,7	+ 1,0
601	5171 4	BODENFLIESEN (UNGLASIIERT)	0,14	0,91027	108,8	108,8	108,8	108,8	-	-
602	52	GLAS UND GLASWAREN	7,60	0,85382	108,7	108,7	108,9	108,8	+ 0,1	- 0,1
603	5211	FLACHGLAS	0,94		113,4	112,2	115,6	115,6	+ 2,9	-
604	5221	HOHLGLAS	3,48	0,86229	113,8	113,3	116,4	116,7	+ 2,1	+ 0,3
605	5221 1	DARUNTER: GETRAENKEFLASCHEN AB 150 CM3 INHALT	1,23	0,91539	112,0	111,7	112,6	112,7	+ 0,9	+ 0,2
606	5221 2	KONSERVENGLAS	0,33	0,89868	115,6	115,7	116,4	114,3	- 1,2	- 1,0
607	5221 3	MEDIZIN- UND VERPACKUNGSGLAS	0,34	0,89533	116,3	116,4	118,5	119,7	+ 2,8	+ 1,0
608	5221 4	HAUSHALTS- UND WIRTSCHAFTSGLAS	0,84	0,79901	115,8	114,9	118,0	118,5	+ 3,1	+ 0,4
609	5221 6	BAU- UND SONSTIGES TECHNISCHES HOHLGLAS	0,13	0,95541	111,9	111,5	113,7	114,3	+ 2,5	+ 0,6
610	5221 7	BELEUCHTUNGSGLAS	0,08	0,78712	118,6	118,7	124,5	126,6	+ 6,6	+ 1,6
611	5241	VEREDELTES FLACHGLAS	2,17	0,81911	100,4	101,8	96,7	96,9	- 5,8	- 0,8
612	5271	GLASFASER	1,01	0,95359	104,7	104,0	106,8	106,6	+ 2,4	- 0,3
613	53	SCHNITTHOLZ, SPERRHOLZ U. SONST. BEARBEITETES HOLZ	9,24	0,79081	96,0	96,1	96,5	96,4	- 0,7	- 0,1
614	531	SAEGWERKSERZEUGNISSE	4,86	0,71269	93,9	93,7	94,4	94,7	+ 1,1	+ 0,3
615	5316 10	NADELSCHNITTHOLZ	3,81	0,71440	92,0	91,7	92,8	93,0	+ 1,4	+ 0,2
616	1	BAUHOLZ	1,14	0,68993	95,8	95,6	96,4	96,6	+ 1,0	+ 0,1
617	2	BRETTER, BREITE 18 CM UND MEHR	0,46	0,74124	89,7	89,6	90,0	90,3	+ 0,8	+ 0,3
618	3	BRETTER, BREITE 8 BIS 17 CM	0,80	0,72251	86,4	86,2	86,9	87,3	+ 1,3	+ 0,5
619	4	ROHHOBLER	0,19	0,70728	91,4	90,9	93,1	93,3	+ 2,6	+ 0,2
620	5	BOHLEN	0,42	0,70729	91,9	91,4	92,9	93,2	+ 2,0	+ 0,3
621	6	LATTEN	0,19	0,72866	91,6	91,4	92,4	92,5	+ 1,2	+ 0,1
622	7	BLOCKWARE	0,23	0,71440	102,0	101,6	103,7	104,3	+ 2,7	+ 0,6
623	8	KIEFERNSTAMMWARE	0,08	0,78219	102,8	102,7	103,7	104,0	+ 1,3	+ 0,3
624	9	VORRATSKANTHOLZ	0,30	0,78591	86,4	85,9	87,3	87,7	+ 2,1	+ 0,5
625	5316 50	LAUBSCHNITTHOLZ	0,89	0,70176	104,0	103,6	104,9	105,6	+ 1,9	+ 0,7
626	1	BUCHENBLOCKWARE, GEDAEMPFT	0,06	0,66946	107,9	108,1	108,9	108,8	+ 0,6	- 0,1
627	2	BUCHENBLOCKWARE, UNGEDAEMPFT	0,29	0,69964	105,0	104,3	105,3	105,1	+ 0,8	- 0,2
628	3	BUCHEN-GESTELLWARE, UNGEDAEMPFT	0,32	0,73334	102,4	102,7	102,6	103,1	+ 0,4	+ 0,6
629	4	EICHENBLOCKWARE	0,22	0,66969	103,7	102,9	106,8	109,1	+ 6,0	+ 2,2
630	5318	SCHWARTEN UND SPREISSEL, RESTSTOFFSPAENE U. AE.	0,16		82,9	86,2	74,7	74,7	-13,3	-
631	5361	SPERRHOLZ	0,75	0,78061	102,8	103,0	103,1	103,2	+ 0,2	+ 0,1
632	5361 10	FURNIERPLATTEN	0,31	0,77833	106,9	106,5	108,5	108,6	+ 2,0	+ 0,1
633	5361 20	TISCHLERPLATTEN	0,44	0,78226	100,0	100,6	99,3	99,4	- 1,1	+ 0,1
634	5371	HOLZFASERHARTPLATTEN	0,23		107,7	108,1	102,8	102,0	- 5,6	- 0,6
635	5371 21	NICHT BEARBEITET	0,09		114,2	114,2	108,0	106,4	- 6,8	- 1,5
636	5371 25	BEARBEITET	0,14		103,6	104,2	99,6	99,1	- 4,9	- 0,4
637	5381	HOLZSPANPLATTEN	3,40	0,81030	96,6	97,2	96,0	94,1	- 3,2	- 0,9
638	5381 41	ROH ODER GESCHLIFFEN	2,01	0,76866	96,4	97,0	94,7	93,7	- 3,4	- 1,1
639	5381 47	KUNSTSTOFFBESCHICHTET	1,39	0,90088	96,9	97,6	96,4	94,7	- 2,9	- 0,7

FUSSNOTEN SIEHE S. 39

1 INDEX DER ERZEUGERPREISE GEWERBLICHER PRODUKTE (INLANDSABSATZ)

1.1 AKTUELLE ERGEBNISSE

1980 = 100

LFD NR.	NR. DER WI-SY-STEMA-TIK	WARENGRUPPE, -ZWEIG, -KLASSE BZW. WARE	WAEGUNGS-ANTEIL AM GESAMT-INDEX IN PROMILLE	VERKET-TUNGS-FAKTOR 1)	1983	1983	1984		VERAENDERUNG	
					DURCH-SCHNITT	APRIL	MAERZ	APRIL	APRIL 1984	APRIL MAERZ 1983 1984
702	57	DRUCKEREIERZEUGNISSE	20,72	0,84129	109,5	109,0	111,2	111,5	+ 2,3	+ 0,3
703	571	DRUCKERZEUGNISSE	19,22	0,83924	110,8	110,2	112,5	112,9	+ 2,5	+ 0,3
704	5711	GESCHAEFTSPAPIERE, DRUCKSACHEN FUER VERPACKUNGSZWECKE	5,13	0,83047	114,5	113,9	116,5	117,0	+ 2,7	+ 0,4
705	5711 2/5	GESCHAEFTSPAPIERE U. AE. DRUCKSACHEN	3,95	0,80977	115,5	114,9	117,9	118,4	+ 3,0	+ 0,4
706	5711 7	DRUCKSACHEN FUER VERPACKUNGSZWECKE	1,17	0,91488	110,8	110,4	111,9	112,5	+ 1,9	+ 0,5
707	5712	WERBUNGSMATERIAL UND KALENDER	4,67	0,83754	110,2	110,0	111,9	111,9	+ 1,7	-
708	5712 1	WERBUNGSMATERIAL	4,51	0,83581	110,2	110,0	111,9	111,8	+ 1,5	+ 0,1
709	5712 5/15	KALENDER, KUNSTDRUCKBLAETTER UND -KARTEN	0,29	0,83905	112,1	111,8	114,2	114,8	+ 2,7	+ 0,5
710	5713	BUECHER	1,70	0,82890	112,4	112,2	113,5	113,9	+ 1,5	+ 0,4
711	5714	ZEITUNGEN UND ZEITSCHRIFTEN	7,89		108,2	107,2	110,1	110,4	+ 3,0	+ 0,3
712	5714 1	ZEITUNGEN	4,13		107,9	107,1	110,5	110,9	+ 3,5	+ 0,3
713	5714 5	ZEITSCHRIFTEN	3,45	0,85022	108,5	107,4	109,5	109,7	+ 2,1	+ 0,1
714	5755	DRUCKFORMEN UND REPRODUKTIONEN	1,50	0,88355	94,0	94,1	93,7	93,8	- 0,3	+ 0,1
715	5755 1	KLISCHEES AUS ZINK: GALVANOS	0,12	0,82509	103,8	103,5	104,4	104,4	+ 0,9	-
716	2	KLISCHEES AUS KUNSTSTOFF	0,24	0,73002	119,9	115,3	125,7	125,7	+ 8,1	-
717	3	OFFSETLITHOS	1,14	0,92477	87,5	88,4	85,8	85,0	- 2,7	+ 0,2
718	58	KUNSTSTOFFERZEUGNISSE	25,46	0,85366	105,3	105,3	109,4	110,0	+ 4,5	+ 0,5
719	581	HALBZEUG AUS KUNSTSTOFF	8,58	0,89531	103,0	101,3	107,2	108,3	+ 5,9	+ 1,0
		DARUNTER:								
720	5811	FOLIEN AUS KUNSTSTOFF BIS EINSCHL. 1 MM DICKE	3,51	0,88022	104,1	102,2	109,2	110,3	+ 7,9	+ 1,0
721	5813	TAFELN UND PLATTEN AUS KUNSTSTOFF UEBER 1 MM DICKE	0,50		104,5	104,1	109,2	109,7	+ 5,4	+ 0,5
722	5814	SCHICHTPRESSSTOFFPLATTEN	0,48	0,88133	114,5	110,7	117,0	115,7	+ 5,4	- 0,3
723	5815	BODEN- UND WANDBELAEGE	0,55	0,81841	113,7	113,5	115,9	115,7	+ 1,8	- 0,2
724	5817	ROHRE, SCHLAEUCHE, BAENDER, SEILE UND PROFILE AUS KUNSTSTOFF	2,23	0,95644	97,8	95,7	100,9	102,3	+ 5,9	+ 1,4
725	5818	HALBZEUG AUS SCHAUMKUNSTSTOFF	1,12		98,2	95,9	103,5	105,5	+ 9,0	+ 1,9
726	582	EINZELTEILE AUS KUNSTSTOFF	9,05		109,0	109,0	110,4	110,8	+ 1,7	+ 0,4
		DARUNTER:								
727	5821	EINZELTEILE AUS KUNSTSTOFF FUER MASCHINEN UND FAHRZEUGE	2,00		114,2	114,1	115,4	115,8	+ 2,4	+ 0,3
		DARUNTER:								
728	5821 3	EINZELTEILE FUER STRASSENFAHRZEUGE AUS GLASFASERVERSTAERKTEM ODER SONSTIGEM KUNSTSTOFF	1,22		114,3	114,1	115,9	117,2	+ 2,7	+ 0,3
729	5822	EINZELTEILE AUS KUNSTSTOFF FUER ELEKTROTECHNISCHE ERZEUGNISSE	1,87		110,8	110,7	112,8	113,1	+ 2,2	+ 0,3
730	5825	EINZELTEILE AUS KUNSTSTOFF FUER BAUTEN	3,91		104,5	104,7	104,7	105,2	+ 0,5	+ 0,5
731	5827	EINZELTEILE AUS KUNSTSTOFF FUER MOEBEL	0,51	0,90215	112,2	112,5	115,2	115,8	+ 2,8	+ 0,5
732	584	VERPACKUNGSMITTEL, LAGER- UND TRANSPORTBEHAELTER AUS KUNSTSTOFF	4,47		103,8	102,0	108,4	108,4	+ 5,3	-
		DARUNTER:								
733	5841	BEUTEL, TRAGTASCHEN UND SAECKE AUS KUNSTSTOFF	1,54		97,2	92,8	106,1	105,7	+13,9	- 0,4
		DARUNTER:								
734	5841 13	BEUTEL AUS POLYOLEFINEN	0,55	0,77512	94,8	93,1	98,7	98,2	+ 5,5	- 0,5
735	5842	FLASCHEN AUS KUNSTSTOFF MIT EINEM FASSUNGSVERMOEGEN BIS 2 L	0,54		101,8	101,4	104,1	104,8	+ 3,4	+ 0,7
736	5843	FAESSER U.AE. TRANSPORTGEFAESSE AUS KUNSTSTOFF BIS 250 L	0,38	0,85105	108,1	108,0	110,0	109,2	+ 1,1	- 0,7
737	5845	BECHER, DOSEN UND EIMER AUS KUNSTSTOFF	1,00	0,84247	105,7	105,0	109,1	109,5	+ 3,3	+ 0,4
738	5848	DECKEL, STOPFEN, VERSCHRAUBUNGEN UND ANDERE VERSCHLUESSE AUS KUNSTSTOFF	0,45		109,0	108,3	112,5	113,0	+ 4,3	+ 0,4
739	585	SONSTIGE FERTIGERZEUGNISSE AUS KUNSTSTOFF	3,25	0,80245	110,8	110,3	114,3	114,9	+ 4,2	+ 0,5
		DARUNTER:								
740	5851	BEKLEIDUNG UND KURZWAREN AUS KUNSTSTOFF	0,47		105,5	105,1	108,0	109,9	+ 4,5	+ 1,8
741	5853	HAUSHALTS-, WIRTSCHAFTS- UND GEBRAUCHSARTIKEL AUS KUNSTSTOFF	1,83	0,78178	112,5	111,9	117,1	117,4	+ 4,9	+ 0,3
742	5854	MEDIZINISCHE, SANITAERE, HYGIENISCHE UND LABOR-BEDARFSARTIKEL AUS KUNSTSTOFF	0,45		111,5	111,0	113,9	114,0	+ 2,7	+ 0,1
743	59	GUMMIWAREN	8,53	0,85072	115,5	115,8	117,0	117,4	+ 0,5	+ 0,3
744	591	BEREIFUNGEN	3,95	0,88545	113,1	113,9	111,0	111,9	- 1,8	+ 0,8
		DARUNTER:								
745	5912	KRAFTRAD-, MOTORROLLER- UND PKW-BEREIFUNGEN	2,34	0,89519	113,2	114,0	111,2	111,5	- 2,2	+ 0,3
746	5913	LKW-BEREIFUNGEN	1,55	0,87314	112,7	113,5	110,2	111,8	- 1,5	+ 1,5
747	592	WEICHGUMMIWAREN	4,57	0,81855	119,5	119,3	122,1	122,1	+ 2,3	-
		DARUNTER:								
748	5921	TECHNISCHE WEICHGUMMIWAREN	3,83	0,81294	119,7	119,5	122,1	122,1	+ 2,2	-
749	5923	BESOHLMATERIAL	0,21		120,2	117,7	122,5	122,3	+ 3,9	- 0,2
750	61	LEDER	0,95	0,83242	108,3	105,9	122,9	123,3	+15,3	+ 0,3
		DARUNTER:								
751	6121	OBERLEDER	0,34	0,81594	113,4	112,8	125,0	125,5	+12,1	+ 0,4
		DARUNTER:								
752	6121 32	OBERLEDER AUS RINDHAEUEN	0,22	0,85392	104,7	103,0	117,8	118,9	+15,4	+ 0,9
753	6123	SONSTIGE FLAECHENLEDER (OHNE FUTTERLEDER)	0,51	0,84801	104,9	103,1	121,2	122,0	+18,3	+ 0,7
754	6124 1	UNTERLEDER	0,05	0,84545	112,3	110,4	130,5	127,4	+15,4	- 2,4

FUSSNOTEN SIEHE S. 39

1 INDEX DER ERZEUGERPREISE GEWERBLICHER PRODUKTE (INLANDSABSATZ)

1.1 AKTUELLE ERGEBNISSE

1980 = 100

LFD NR.	NR. DER WI-SY-STEMA-TIK	WARENGRUPPE, -ZWEIG, -KLASSE BZW. WARE	WAEGUNGS- ANTEIL AM GESAMT- INDEX IN PROMILLE	VERKET- TUNGS- FAKTOR 1)	1983	1983	1984		VERAENDERUNG APRIL 1984 GEGENUEBER APRIL MAERZ 1983 1984 IN PROZENT	
					DURCH- SCHNITT	APRIL	MAERZ	APRIL	1983	1984
755	62	LEDERWAREN UND SCHUHE	6,01	0,77946	110,5	110,2	112,5	113,0	+ 2,5	+ 0,4
756	621	LEDERWAREN (EINSCHL. REISEARTIKEL) DARUNTER:	1,82	0,79790	110,9	110,6	113,5	113,5	+ 2,6	-
757	6214	SATTLER- UND FEINSATTLERWAREN AUS LEDER	0,20	0,77252	113,2	113,1	117,3	117,8	+ 4,2	+ 0,4
758	6215	FEINTAESCHNER- UND GALANTERIEWAREN AUS LEDER	0,71	0,77909	110,9	110,2	113,9	113,9	+ 3,4	-
759	625	SCHUHE DARUNTER:	4,19	0,77076	110,4	110,0	112,1	112,8	+ 2,5	+ 0,6
760	6253	STRASSENSCHUHE (OHNE LEICHTE STRASSENSCHUHE)	3,02	0,76310	109,6	109,3	111,2	111,8	+ 2,3	+ 0,5
761	63	TEXTILIEN	27,49	0,92366	112,0	111,0	115,2	115,5	+ 4,1	+ 0,3
762	632	GARN DARUNTER:	5,64		112,6	110,3	118,2	118,6	+ 7,5	+ 0,3
763	6321	GARN FUER GEWEBE	3,23		111,6	108,7	120,1	120,5	+10,9	+ 0,4
764	6322	GARN FUER MASCHENWARE	1,00		114,6	112,4	120,0	120,4	+ 7,1	+ 0,3
765	6325	TEXTURIERTES GARN	1,11	1,26177	108,2	107,3	110,4	110,5	+ 3,0	+ 0,1
766	6328	NAEH- UND STOPFMITTEL, HANDSTRICK- UND HAND- ARBEITSGARN	0,86		118,0	116,4	119,6	119,4	+ 2,6	- 0,2
767	635	SPINNSTOFFWAREN	2,49		114,8	114,3	118,2	118,5	+ 3,8	+ 0,3
768	6351	VERBANDMITTEL, MULL UND WATTE	0,44	0,92170	119,1	119,0	126,8	126,2	+ 6,1	- 0,5
769	6352	BAENDER, GURTE, FLECHTARTIKEL DARUNTER:	1,06	0,85372	115,9	115,2	118,7	119,8	+ 4,0	+ 0,9
770	6352	11/21 BAENDER UND GURTE ALLER ART, UNELASTISCH	0,65	0,86425	117,1	116,6	119,6	120,8	+ 3,6	+ 1,0
771	6352	15 BAENDER ALLER ART, ELASTISCH	0,19	0,89133	112,2	110,8	114,2	114,9	+ 3,7	+ 0,6
772	6356	FILZ, NICHT GEWEBT UND FILZTUCH GEWEBT, WAREN AUS FILZ, VLIESSTOFFE UND WAREN DARAUS	0,99		111,7	111,2	113,9	114,0	+ 2,5	+ 0,1
773	637	METERWARE DARUNTER:	5,79	0,92265	111,7	111,1	114,6	114,9	+ 3,4	+ 0,3
774	6371	ROHGEWEBE	1,16		114,4	113,0	119,8	120,0	+ 6,2	+ 0,2
776	6372	FERTIGGEWEBE FUER BEKLEIDUNG UND LEIBWAESCHE DARUNTER:	3,74	0,94278	111,1	110,8	113,6	114,0	+ 2,9	+ 0,4
776	1	OBERBEKLEIDUNGSSTOFF AUS BAUMWOLLE	0,50	0,90731	113,1	111,9	116,6	116,8	+ 4,4	+ 0,2
777	2	OBERBEKLEIDUNGSSTOFF AUS WOLLE	1,23	0,92761	112,6	112,8	113,8	114,6	+ 1,6	+ 0,7
778	3	OBERBEKLEIDUNGSSTOFF AUS SYNTHETISCHEM MATERIAL	1,11	0,98782	108,8	108,5	110,6	110,6	+ 1,9	-
779	6375	FUTTERSTOFF	0,60	0,92593	106,9	106,6	108,0	108,5	+ 1,8	+ 0,5
780	638	HEIM- UND HAUSTEXTILIEN SOWIE VERWANDTE ERZEUGNISSE DARUNTER:	5,86	0,90083	110,5	110,0	112,8	113,0	+ 2,7	+ 0,2
781	6382	HAUS-, BETT- UND TISCHWAESCHESTOFF, FROTTIERGEWEBE, INLETT UND MATRATZENDRELL	1,24	0,87646	113,0	111,6	118,0	118,7	+ 6,4	+ 0,6
782	6384	MOEBEL- UND DEKORATIONSSTOFF	1,13	0,90411	110,8	110,5	113,7	113,8	+ 3,0	+ 0,1
783	6385	GARDINENSTOFF (METERWARE)	0,99	0,93120	108,2	107,3	110,4	110,5	+ 3,1	+ 0,2
784	6386	TEPPICHE, LAEUFER UND FUSSBODENBELAG AUS TEXTILEM MATERIAL DARUNTER:	2,22	0,93176	108,9	109,3	109,2	109,1	- 0,2	- 0,1
785	6386	37 TEPPICHE UND LAEUFER IM TUFTINGVERFAHREN HERGESTELLT	0,68	0,95282	109,3	109,7	109,1	109,2	- 0,5	+ 0,1
786	6386	38 AUS SYNTHETISCHEN FAEDEN	0,79	0,91490	107,4	107,8	106,6	106,2	- 1,5	- 0,3
787	6386	58 AUS SYNTHETISCHEN FASERN	0,26	0,96888	114,6	114,2	115,5	115,4	+ 1,1	- 0,1
788	6388	AUS NADELFILZ AUS SYNTHETISCHEM MATERIAL WACHSTUCH UND BESCHICHTETE GEWEBE ALLER ART (OHNE GUMMIERTE GEWEBE)	0,95	0,84561	112,1	110,6	115,7	115,8	+ 4,7	+ 0,1
789	639	WIRK- UND STRICKWAREN DARUNTER:	6,71	0,87825	111,8	111,2	113,5	113,9	+ 2,4	+ 0,4
790	6391	GEWIRKTER ODER GESTRIKTER STOFF	1,10	0,92287	106,2	106,6	107,3	108,2	+ 1,5	+ 0,8
791	6392	HERREN OBERBEKLEIDUNG AB GROESSE 38 (GEWIRKT ODER GESTRIKT)	0,32	0,89791	112,8	111,6	115,1	115,5	+ 3,5	+ 0,3
792	6393	DAMEN OBERBEKLEIDUNG AB GROESSE 34 (GEWIRKT ODER GESTRIKT) DARUNTER:	1,71	0,85289	114,4	113,5	116,1	116,5	+ 2,6	+ 0,3
793	6393	53 JACKEN, BLUSEN, PULLOVER UND WESTEN GANZ ODER UEBERWIEGEND	0,36	0,86102	115,4	114,9	117,7	117,9	+ 2,5	+ 0,2
794	6393	57/58 AUS WOLLE	0,93	0,84891	113,7	112,8	115,2	115,0	+ 2,8	+ 0,7
795	6394	AUS SYNTHETISCHEM MATERIAL	0,41	0,84931	111,5	110,4	114,1	114,4	+ 3,5	+ 0,3
796	6395	KINDER OBERBEKLEIDUNG (GEWIRKT ODER GESTRIKT)	0,73	0,85414	113,7	113,7	115,8	116,1	+ 2,1	+ 0,3
797	6396	HERRENWAESCHE (GEWIRKT ODER GESTRIKT)	0,92	0,84749	112,5	112,0	113,6	113,7	+ 1,5	+ 0,1
798	6397	DAMEN- UND KINDERWAESCHE (GEWIRKT ODER GESTRIKT) STRUMPFWAREN DARUNTER:	1,09	0,91581	109,5	108,3	111,1	111,2	+ 2,7	+ 0,1
799	6397	77 DAMENFEINSTRUMPFHOSEN AUS SYNTHETISCHEM GARN VON 60 DEN ODER WENIGER	0,56	0,94333	107,5	106,2	108,9	109,1	+ 2,7	+ 0,2

FUSSNOTEN SIEHE S. 39

1 INDEX DER ERZEUGERPREISE GEWERBLICHER PRODUKTE (INLANDSABSATZ)

1.1 AKTUELLE ERGEBNISSE

1980 • 100

LFD	NR. DER WI-SY- NR. STEMA- TIK	WARENGRUPPE, -ZWEIG, -KLASSE BZW. WARE	WAEGUNGS- ANTEIL AM GESAMT- INDEX IN PROMILLE	VERKET- TUNGS- FAKTOR 1)	1983	1983	1984		VERAENDERUNG	
					DURCH- SCHNITT	APRIL	MAERZ	APRIL	APRIL 1983 APRIL 1984 IN PROZENT	
873		NAHHRUNGSMITTEL, VORWIEGEND AUF TIERISCHER GRUNDLAGE	42,01	0,93668	112,1	111,8	111,3	110,4	- 1,3	- 0,8
874	6831	MILCH, BUTTER UND KAESE	15,93	0,93277	111,7	111,2	111,6	108,4	- 2,5	- 2,9
		DARUNTER:								
875	6831 11	BEARBEITETE MILCH	4,07	0,92534	113,2	112,5	113,7	112,9	+ 0,4	- 0,7
876	6831 15	ENTRAHMTE FRISCHMILCH (MAGERMILCH) UND BUTTER- MILCH ZUM TRINKMILCHABSATZ	1,11	0,91918	113,6	112,7	115,1	115,1	+ 2,1	-
		DARUNTER:								
877		SAUERMILCH MIT 3,5 % FETT	0,76	0,92098	113,4	112,6	115,1	115,1	+ 2,2	-
878	6831 20	SAHNE, AUCH SCHLAGRAHM	1,58	.	110,2	109,8	110,9	112,6	+ 2,6	+ 1,5
879	6831 31	BUTTER	4,97	0,94752	111,5	111,0	110,7	99,9	- 10,0	- 9,8
		DARUNTER:								
880		BUTTER, ABGEPACKT IN 250 G-PACKUNGEN	2,49	0,94938	111,5	111,0	110,6	99,6	- 10,3	- 9,9
881	6831 44	SCHNITTKAESE	1,24	0,94772	109,9	110,7	108,1	108,1	- 2,3	-
882	6831 47	WEICHKAESE	0,65	0,91453	110,2	110,2	110,0	110,6	+ 0,4	+ 0,5
883	6831 50	FRISCHKAESE	1,12	0,93816	109,6	108,7	108,6	111,5	+ 2,6	+ 2,5
884	6831 93	JOGHURT, AUCH MIT ZUSAETZEN	1,08	0,88961	112,5	111,5	112,9	112,2	+ 0,6	- 0,6
885	1	JOGHURT MIT 3,5 % FETT	0,71	0,90722	112,4	111,6	113,0	112,8	+ 1,1	- 0,2
886	2	JOGHURT MIT FRUCHTZUSAETZEN AUF MAGERMILCHBASIS	0,37	0,88198	112,6	111,4	112,8	111,0	- 0,4	- 1,6
887	6835	DAUERMLICH UND MILCHPRAEPARATE, SCHMELZKAESE UND KASEIN	4,59	0,92187	112,6	112,6	112,6	115,7	+ 2,6	+ 2,6
888	6835 1	VOLLMILCH-, MAGERMILCHPULVER, SONSTIGE TROCKENMILCHERZEUGNISSE	2,50	0,94608	114,6	114,9	113,0	116,4	+ 3,0	+ 4,8
889	6835 31	KONDENSVOLLMILCH	1,27	0,89671	106,9	106,6	109,5	110,4	+ 3,6	+ 0,8
890	6835 70	SCHMELZKAESE UND SCHMELZKAESEZUBEREITUNGEN	0,82	0,89543	115,0	114,6	115,0	115,0	+ 1,2	-
891	6847	ERZEUGNISSE DER TALGSCHMELZEN U. SCHMALZSIEDEREIEN	0,12	0,99117	123,7	121,8	130,6	130,7	+ 7,3	- 0,1
		DARUNTER:								
892	6847 40	SPEISETALG	0,05	0,95592	127,6	125,4	135,3	135,0	+ 7,7	- 0,2
893	6847 70	SCHMALZ	0,05	0,98588	126,4	125,1	129,9	129,9	+ 3,8	-
894	6851	FLEISCH UND FLEISCHERZEUGNISSE	19,57	0,96797	112,1	111,8	110,4	110,4	- 1,3	-
895	6851 1	FLEISCH, FRISCH	7,24	1,01191	113,0	111,5	108,2	108,1	- 3,0	- 0,1
896	1	SCHWEINFLEISCH	4,34	1,05601	111,1	108,9	103,4	103,3	- 5,1	- 0,1
897	2	RINDFLEISCH	2,90	0,93967	115,9	115,3	115,5	115,5	+ 0,2	-
898	6851 21	GEFRORENES BZW. TIEFGEFRORENES SCHLACHTGEFLUEGEL	0,92	1,13150	94,0	94,9	100,9	100,2	+ 5,6	- 0,7
899	6851 3	FLEISCHWAREN	9,27	0,94311	113,8	114,2	113,0	113,0	- 1,1	-
900	6851 40	TIEFGEFRORENE, TAFELFERTIGE FLEISCHGERICHTE	0,11	.	106,7	106,3	108,7	108,7	+ 2,3	-
901	6851 5	WURST-, FLEISCH- UND MISCHKONSERVEN	1,92	0,91397	110,0	110,6	110,3	110,3	- 0,3	-
902	6851 7	FLEISCHSALAT UND FLEISCHEXTRAKTE	0,21	.	109,0	109,4	114,9	115,2	+ 5,3	+ 0,3
903	6859	FISCH UND FISCHERZEUGNISSE	1,70	0,77014	114,2	114,3	114,5	114,4	+ 0,1	- 0,1
		DARUNTER:								
904	6859 3	TIEFGEFRORENE FISCHERZEUGNISSE	0,41	0,91490	112,5	113,1	111,9	111,6	- 1,3	- 0,3
905	6859 5	RAUCHERWAREN	0,19	0,81789	109,1	109,2	108,9	108,9	- 0,3	-
906	6859 6	ERZEUGNISSE AUS GESALZENEN FISCHEN IN OEL U. AE.	0,93	.	115,7	115,9	115,6	115,6	- 0,3	-
907	6865	ROESTKAFFEE, BEARBEITETER TEE UND TEEAENLICHE ERZEUGNISSE	7,05	1,00001	102,3	101,5	106,6	109,0	+ 7,4	+ 0,4
908	6865 1	ROESTKAFFEE	5,59	0,97494	102,2	100,9	108,7	109,0	+ 8,0	+ 0,3
909	6865 4	KAFFEE-EXTRAKTE	0,92	1,24850	101,0	102,3	105,0	105,8	+ 3,4	- 0,2
910	6865 7	BEARBEITETER TEE	0,54	0,79378	105,4	105,9	111,6	115,1	+ 8,7	+ 3,1
911	6871	BIER (VOLLBIER, UNTERGAERIG MIT EINEM STAMMUERZE- GEHALT VON 11 BIS 14 %)	11,40	0,88930	112,8	111,8	114,6	114,8	+ 2,7	+ 0,2
912	6871 55 1	FASSBIER, HELL	3,41	0,86714	117,3	116,1	120,0	120,1	+ 3,4	+ 0,1
913	2	FLASCHENBIER, HELL	7,99	0,90001	110,9	110,0	112,3	112,6	+ 2,4	+ 0,3
914	6872 1	BRAUMALZ, HELL	1,01	1,02613	126,8	126,7	131,2	128,7	+ 1,6	- 1,9
915	6873	SPIRITUS	0,23	.	109,0	107,9	115,6	115,6	+ 8,1	-
916	6875	SPIRITUOSEN	5,35	0,89436	122,4	122,3	122,1	122,1	- 0,2	-
		DARUNTER:								
917	6875 30	BRANNTWEIN AUS WEIN	1,77	0,92049	121,9	122,0	121,7	121,6	- 0,3	- 0,1
918	6875 7	LIKOERE	1,64	0,89618	119,6	119,5	119,5	119,5	-	-
919	6877 15	TRAUBENSCHAUMWEIN	1,43	0,94010	113,7	113,9	113,7	113,6	- 0,3	- 0,1
920	6879	TAFELWASSER UND SUESSE ALKOHOLFREIE ERFRISCHUNGS- GETRAENKE	4,91	0,95879	107,4	107,4	107,7	107,9	+ 0,5	+ 0,2
		DARUNTER:								
921	6879 10	MINERALBRUNNEN (REINE QUELLPRODUKTE)	1,02	0,96495	105,4	105,4	105,7	105,7	+ 0,3	-
922	6879 80	LIMONADEN (EINSCHL. KOLAGETRAENKE)	3,20	0,96218	108,3	108,3	108,6	109,0	+ 0,6	+ 0,4
923	6881 10	ESSIG, 10 % SAEUERE	0,16	0,98799	106,4	106,0	107,1	107,8	+ 1,7	+ 0,7
924	6881 70	GEWUERZE	0,73	1,00515	118,4	118,3	131,1	131,1	+ 10,8	-
925	6888 70	TIEFGEFRORENE FERTIGGERICHTE	1,36	0,92004	112,1	111,5	111,4	111,2	- 0,3	- 0,2
926	6889	FUTTERMITTEL	6,50	1,00616	110,7	108,4	115,2	115,0	+ 6,1	- 0,2
		DARUNTER:								
927	6889 7	MISCHFUTTER	6,44	1,00614	110,6	108,3	115,1	115,0	+ 6,2	- 0,1
928	69	TABAKWAREN	11,48	0,83943	131,2	133,5	128,5	128,5	- 3,7	-
929	6911	ZIGARETTEN	10,66	0,83433	131,7	134,4	128,7	128,7	- 4,2	-
930	6941	ZIGARREN U. AE.	0,52	0,93957	109,4	107,7	110,4	110,4	+ 2,5	-
931	6971 1	RAUCHTABAK	0,30	0,90010	149,9	146,7	153,9	153,7	+ 4,8	- 0,1
932	70	FERTIGTEILBAUTEN IM HOCHBAU	2,64	.	113,6	112,3	117,0	117,3	+ 4,5	+ 0,3

FUSSNOTEN SIEHE S. 39

1 Index der Erzeugerpreise gewerblicher Produkte (Inlandsabsatz)

1.2 Mittelfristige Übersicht

Absolute Werte

1980 = 100

Jahr Monat	Gewerbliche Erzeugnisse		Erzeugnisse des Verarbeitenden Gewerbes					Fertigerzeugnisse ²⁾		Elektr. Strom, Gas, Fernwärme und Wasser ³⁾
	insgesamt	ohne elektr. Strom, Gas, Fernwärme u. Wasser	zu- sammen	Erzeugnisse des				Investi- tions- güter	Ver- brauchs- güter	
				Grundstoff- u. Produk- tionsgüter- gewerbes	Investi- tionsgüter produzierenden Gewerbes	Verbrauchs- güter	Nahrungs- u. Genuß- mittel gewerbes			
1981 D	107,8	106,3	106,0	109,7	104,1	104,9	104,6	104,4	108,2	119,5
1982 D	114,1	111,5	111,1	113,9	110,0	109,0	110,8	110,5	111,8	134,7
1983 D	115,8	113,2	112,8	113,4	113,0	111,0	113,2	113,9	112,7	136,5
1980 Juli	100,4	100,4	100,4	100,5	100,4	100,5	100,0	100,4	100,5	100,5
August	100,5	100,5	100,4	99,9	100,7	100,8	100,3	100,8	100,2	100,6
September ..	100,5	100,5	100,3	99,5	100,7	101,0	100,4	100,8	100,0	100,6
Oktober	101,4	100,7	100,6	100,0	100,9	101,2	100,6	100,9	100,7	106,7
November ...	102,0	101,3	101,2	101,4	101,0	101,3	101,2	101,1	101,9	107,5
Dezember ...	102,4	101,7	101,6	102,6	101,0	101,4	101,3	101,2	102,8	107,5
1981 Januar	103,5	102,5	102,4	103,3	101,9	102,4	101,9	102,0	103,7	110,6
Februar	104,3	103,3	103,2	104,9	102,3	102,9	102,3	102,4	105,0	111,6
März	105,2	104,3	104,1	106,9	102,8	103,3	102,4	102,9	106,1	111,9
April	106,3	105,1	104,9	108,2	103,2	103,8	103,5	103,5	106,7	115,2
Mai	106,9	105,7	105,5	108,6	103,9	104,5	104,1	104,0	107,0	116,4
Juni	107,4	106,3	106,0	109,4	104,2	104,9	104,7	104,4	107,9	116,6
Juli	108,6	107,0	106,7	111,0	104,5	105,3	105,2	104,8	109,1	120,9
August	109,3	107,8	107,5	112,9	104,7	105,6	105,4	105,0	110,8	121,3
September ..	109,6	108,1	107,8	113,2	104,9	106,0	106,1	105,3	111,2	121,5
Oktober	110,5	108,2	107,8	112,3	105,3	106,6	106,3	105,7	110,4	128,2
November ..	110,9	108,4	108,1	112,7	105,5	106,8	106,3	106,1	110,5	130,2
Dezember ..	111,1	108,7	108,3	113,0	105,7	106,9	106,7	106,3	110,3	130,1
1982 Januar	112,6	109,9	109,5	114,1	107,4	107,7	107,5	108,0	111,2	133,7
Februar	112,7	110,0	109,7	113,3	108,2	108,1	107,7	108,7	109,8	133,8
März	112,8	110,1	109,8	112,5	108,8	108,4	108,1	109,2	108,7	133,8
April	113,4	110,7	110,4	112,7	109,8	108,7	108,9	110,1	109,2	134,3
Mai	113,7	111,0	110,7	113,0	110,1	108,9	109,4	110,4	110,0	134,4
Juni	114,2	111,6	111,3	113,3	110,3	109,1	112,2	110,7	111,0	134,5
Juli	114,7	112,0	111,7	114,1	110,5	109,3	112,6	111,0	112,1	135,3
August	114,8	112,1	111,8	114,2	110,7	109,4	112,6	111,3	112,7	135,3
September ..	114,9	112,3	112,0	114,6	110,8	109,5	112,6	111,5	113,6	135,3
Oktober	115,3	112,7	112,3	115,4	111,1	109,6	112,5	111,8	115,0	135,4
November ...	115,3	112,7	112,3	115,1	111,0	109,6	112,7	111,8	114,5	135,4
Dezember ...	115,1	112,5	112,1	114,3	111,1	109,6	112,8	111,9	113,7	135,3
1983 Januar	115,1	112,4	112,0	113,2	111,6	109,9	112,7	112,4	112,5	136,1
Februar	115,0	112,3	111,8	112,2	112,0	110,2	112,7	112,7	111,5	136,0
März	114,7	111,9	111,5	111,0	112,2	110,2	112,4	112,8	110,1	136,1
April	115,1	112,4	112,0	111,8	112,6	110,4	112,5	113,4	111,1	136,0
Mai	115,2	112,5	112,1	111,9	113,0	110,6	112,3	113,9	111,5	136,1
Juni	115,5	112,8	112,4	112,5	113,2	110,7	112,5	114,1	112,2	136,5
Juli	115,6	112,9	112,5	112,6	113,2	111,0	112,5	114,1	112,5	136,9
August	116,3	113,6	113,3	114,3	113,5	111,3	113,3	114,4	114,2	137,3
September ..	116,6	113,9	113,6	114,7	113,5	111,5	114,2	114,5	114,1	137,3
Oktober	116,7	114,1	113,8	114,9	113,6	111,9	114,3	114,6	113,8	136,4
November ...	116,9	114,4	114,0	115,5	113,6	112,0	114,4	114,7	114,2	136,4
Dezember ...	117,1	114,6	114,3	116,1	113,7	112,1	114,7	114,7	114,5	136,6
1984 Januar	117,8	115,2	114,8	116,8	114,1	112,7	114,8	115,3	114,9	137,5
Februar	118,0	115,5	115,1	117,0	114,6	113,0	114,9	115,8	114,7	137,6
März	118,2	115,7	115,3	117,0	114,9	113,3	114,9	116,0	114,3	137,7
April	118,7	116,0	115,6	117,4	115,2	113,8	114,9	116,3	114,5	140,2
Mai										
Juni										

Fußnoten siehe S. 39.

1 Index der Erzeugerpreise gewerblicher Produkte (Inlandsabsatz)

1.2 Mittelfristige Übersicht

Relative Veränderung gegenüber dem entsprechenden Vorjahresergebnis
Prozent

Jahr Monat	Gewerbliche Erzeugnisse		Erzeugnisse des Verarbeitenden Gewerbes					Fertigerzeugnisse ²⁾		Elektr. Strom, Gas, Fern- wärme und Wasser ³⁾
	insgesamt	ohne elektr. Strom, Gas, Fernwärme u. Wasser	zu- sammen	Erzeugnisse des				Investi- tions- güter	Ver- brauchs- güter	
				Grundstoff- u. Produk- tionsgüter- gewerbes	Investi- tionsgüter produzierenden Gewerbes	Verbrauchs- güter	Nahrungs- u. Genuß- mittel gewerbes			
1981 D	+ 7,8	+ 6,3	+ 6,0	+ 9,7	+ 4,1	+ 4,9	+ 4,6	+ 4,4	+ 8,2	+ 19,5
1982 D	+ 5,8	+ 4,9	+ 4,8	+ 3,8	+ 5,7	+ 3,9	+ 5,9	+ 5,8	+ 3,3	+ 12,7
1983 D	+ 1,5	+ 1,5	+ 1,5	- 0,4	+ 2,7	+ 1,8	+ 2,2	+ 3,1	+ 0,8	+ 1,3
1980 Juli	+ 7,4	+ 6,9	+ 6,6	+ 10,6	+ 4,8	+ 6,9	+ 2,0	+ 4,7	+ 8,3	+ 11,3
August	+ 7,1	+ 6,7	+ 6,2	+ 8,9	+ 5,0	+ 6,7	+ 2,5	+ 4,9	+ 7,4	+ 11,4
September ..	+ 6,7	+ 6,1	+ 5,7	+ 7,8	+ 4,9	+ 6,4	+ 2,2	+ 4,8	+ 6,8	+ 11,4
Oktober	+ 7,1	+ 5,9	+ 5,5	+ 7,6	+ 4,8	+ 5,6	+ 2,3	+ 4,6	+ 7,0	+ 17,0
November ...	+ 7,4	+ 6,2	+ 5,7	+ 8,4	+ 4,7	+ 5,5	+ 2,6	+ 4,7	+ 7,8	+ 17,9
Dezember ...	+ 7,3	+ 6,0	+ 5,7	+ 8,5	+ 4,6	+ 5,4	+ 2,7	+ 4,7	+ 8,0	+ 17,9
1981 Januar	+ 6,8	+ 5,2	+ 4,9	+ 6,2	+ 4,4	+ 5,1	+ 3,0	+ 4,5	+ 7,0	+ 18,9
Februar	+ 6,8	+ 5,1	+ 4,7	+ 6,1	+ 4,1	+ 5,0	+ 3,1	+ 4,3	+ 6,8	+ 20,0
März	+ 6,9	+ 5,2	+ 5,0	+ 7,8	+ 3,7	+ 4,6	+ 3,1	+ 4,0	+ 7,6	+ 20,2
April	+ 6,7	+ 5,4	+ 5,1	+ 8,3	+ 3,3	+ 4,3	+ 4,0	+ 3,7	+ 7,0	+ 16,6
Mai	+ 6,9	+ 5,6	+ 5,4	+ 8,3	+ 3,8	+ 4,6	+ 4,3	+ 4,0	+ 7,0	+ 17,3
Juni	+ 7,3	+ 6,1	+ 5,8	+ 9,0	+ 4,0	+ 4,8	+ 5,0	+ 4,2	+ 7,6	+ 17,4
Juli	+ 8,2	+ 6,6	+ 6,3	+ 10,4	+ 4,1	+ 4,8	+ 5,2	+ 4,4	+ 8,6	+ 20,3
August	+ 8,8	+ 7,3	+ 7,1	+ 13,0	+ 4,0	+ 4,8	+ 5,1	+ 4,2	+ 10,6	+ 20,6
September ..	+ 9,1	+ 7,6	+ 7,5	+ 13,8	+ 4,2	+ 5,0	+ 5,7	+ 4,5	+ 11,2	+ 20,8
Oktober	+ 9,0	+ 7,4	+ 7,2	+ 12,3	+ 4,4	+ 5,3	+ 5,7	+ 4,8	+ 9,6	+ 20,1
November ...	+ 8,7	+ 7,0	+ 6,8	+ 11,1	+ 4,5	+ 5,4	+ 5,0	+ 4,9	+ 8,4	+ 21,1
Dezember ...	+ 8,5	+ 6,9	+ 6,6	+ 10,1	+ 4,7	+ 5,4	+ 5,3	+ 5,0	+ 7,3	+ 21,0
1982 Januar	+ 8,8	+ 7,2	+ 6,9	+ 10,5	+ 5,4	+ 5,2	+ 5,5	+ 5,9	+ 7,2	+ 20,9
Februar	+ 8,1	+ 6,5	+ 6,3	+ 8,0	+ 5,8	+ 5,1	+ 5,3	+ 6,2	+ 4,6	+ 19,9
März	+ 7,2	+ 5,6	+ 5,5	+ 5,2	+ 5,8	+ 4,9	+ 5,6	+ 6,1	+ 2,5	+ 19,6
April	+ 6,7	+ 5,3	+ 5,2	+ 4,2	+ 6,4	+ 4,7	+ 5,2	+ 6,4	+ 2,3	+ 16,6
Mai	+ 6,4	+ 5,0	+ 4,9	+ 4,1	+ 6,0	+ 4,2	+ 5,1	+ 6,2	+ 2,8	+ 15,5
Juni	+ 6,3	+ 5,0	+ 5,0	+ 3,6	+ 5,9	+ 4,0	+ 7,2	+ 6,0	+ 2,9	+ 15,4
Juli	+ 5,6	+ 4,7	+ 4,7	+ 2,8	+ 5,7	+ 3,8	+ 7,0	+ 5,9	+ 2,7	+ 11,9
August	+ 5,0	+ 4,0	+ 4,0	+ 1,2	+ 5,7	+ 3,6	+ 6,8	+ 6,0	+ 1,7	+ 11,5
September ..	+ 4,8	+ 3,9	+ 3,9	+ 1,2	+ 5,6	+ 3,3	+ 6,1	+ 5,9	+ 2,2	+ 11,4
Oktober	+ 4,3	+ 4,2	+ 4,2	+ 2,8	+ 5,5	+ 2,8	+ 5,8	+ 5,8	+ 4,2	+ 5,6
November ...	+ 4,0	+ 4,0	+ 3,9	+ 2,1	+ 5,2	+ 2,6	+ 6,0	+ 5,4	+ 3,6	+ 4,0
Dezember ...	+ 3,6	+ 3,5	+ 3,5	+ 1,2	+ 5,1	+ 2,5	+ 5,7	+ 5,3	+ 3,1	+ 4,0
1983 Januar	+ 2,2	+ 2,3	+ 2,3	- 0,8	+ 3,9	+ 2,0	+ 4,8	+ 4,1	+ 1,2	+ 1,8
Februar	+ 2,0	+ 2,1	+ 1,9	- 1,0	+ 3,5	+ 1,9	+ 4,6	+ 3,7	+ 1,5	+ 1,6
März	+ 1,7	+ 1,6	+ 1,5	- 1,3	+ 3,1	+ 1,7	+ 4,0	+ 3,3	+ 1,3	+ 1,7
April	+ 1,5	+ 1,5	+ 1,4	- 0,8	+ 2,6	+ 1,6	+ 3,3	+ 3,0	+ 1,7	+ 1,3
Mai	+ 1,3	+ 1,4	+ 1,3	- 1,0	+ 2,6	+ 1,6	+ 2,7	+ 3,2	+ 1,4	+ 1,3
Juni	+ 1,1	+ 1,1	+ 1,0	- 0,7	+ 2,6	+ 1,5	+ 0,3	+ 3,1	+ 1,1	+ 1,5
Juli	+ 0,8	+ 0,8	+ 0,7	- 1,3	+ 2,4	+ 1,6	- 0,1	+ 2,8	+ 0,4	+ 1,2
August	+ 1,3	+ 1,3	+ 1,3	+ 0,1	+ 2,5	+ 1,7	+ 0,6	+ 2,8	+ 1,3	+ 1,5
September ..	+ 1,5	+ 1,4	+ 1,4	+ 0,1	+ 2,4	+ 1,8	+ 1,4	+ 2,7	+ 0,4	+ 1,5
Oktober	+ 1,2	+ 1,2	+ 1,3	- 0,4	+ 2,3	+ 2,1	+ 1,6	+ 2,5	- 1,0	+ 0,7
November ...	+ 1,4	+ 1,5	+ 1,5	+ 0,3	+ 2,3	+ 2,2	+ 1,5	+ 2,6	- 0,3	+ 0,7
Dezember ...	+ 1,7	+ 1,9	+ 2,0	+ 1,6	+ 2,3	+ 2,3	+ 1,7	+ 2,5	+ 0,7	+ 1,0
1984 Januar	+ 2,3	+ 2,5	+ 2,5	+ 3,2	+ 2,2	+ 2,5	+ 1,9	+ 2,6	+ 2,1	+ 1,0
Februar	+ 2,6	+ 2,8	+ 3,0	+ 4,3	+ 2,3	+ 2,5	+ 2,0	+ 2,8	+ 2,9	+ 1,2
März	+ 3,1	+ 3,4	+ 3,4	+ 5,4	+ 2,4	+ 2,8	+ 2,2	+ 2,8	+ 3,8	+ 1,2
April	+ 3,1	+ 3,2	+ 3,2	+ 5,0	+ 2,3	+ 3,1	+ 2,1	+ 2,6	+ 3,1	+ 3,1
Mai										
Juni										

Fußnoten siehe S. 39.

1 Index der Erzeugerpreise gewerblicher Produkte (Inlandsabsatz)

1.2 Mittelfristige Übersicht

Absolute Werte

1980 = 100

Jahr Monat	Berg- bauliche Erzeug- nisse (ohne Erdgas)	Mineral- öl- zeug- nisse	Steine und Erden, Asbest- waren, Schleif- mittel	Eisen und Stahl	NE-Metal- le und -Metall- halbzeug	Gleise- rei- erzeug- nisse	Erzeug- nisse d. Ziehereien u. Kalt- walswerke u.d. Stahlver- formung	Stahl- bau- erzeug- nisse und Schienen- fahr- zeuge	Ma- schinen- bauer- zeug- nisse (einschl. Acker- schlepper)	Straßen- fahr- zeuge	Boote und Jachten
1981 D	115,8	121,3	106,4	103,7	99,4	104,3	102,9	105,5	105,1	103,6	103,6
1982 D	124,7	123,2	112,7	116,2	93,2	109,7	110,3	115,5	111,4	110,4	108,8
1983 D	127,3	119,3	115,7	110,8	103,6	113,5	111,2	117,9	115,0	113,8	114,9
1980 Juli	100,9	100,4	101,1	100,8	98,6	100,9	100,5	100,5	100,4	100,5	99,6
August	102,1	98,2	101,4	100,4	98,4	100,8	100,5	100,8	100,6	101,1	99,6
September ..	105,2	97,1	101,4	100,2	99,3	100,7	100,1	100,8	100,8	100,8	101,0
Oktober	105,3	98,8	101,6	99,8	99,4	100,8	100,1	101,2	101,0	100,9	101,7
November ...	105,9	103,8	101,6	99,9	100,2	100,9	100,1	101,2	101,2	101,0	102,0
Dezember ...	105,9	108,6	101,6	100,5	98,0	100,8	100,1	101,6	101,3	101,0	102,0
1981 Januar	107,3	110,0	102,1	98,6	97,4	101,0	100,8	102,3	102,7	101,3	102,7
Februar	107,3	112,9	103,8	99,1	97,8	101,5	101,0	102,6	103,3	101,7	102,7
März	111,7	117,9	105,0	100,4	97,7	102,5	101,1	103,1	103,9	102,1	102,7
April	113,3	119,4	106,0	100,5	99,0	103,7	101,3	103,5	104,4	102,4	103,7
Mai	115,4	119,1	106,9	100,9	99,7	104,0	101,9	104,4	105,2	103,3	103,9
Juni	116,2	120,5	107,1	102,1	100,6	104,5	102,5	104,8	105,3	103,9	103,9
Juli	116,2	123,4	107,3	103,5	102,0	104,9	103,1	105,8	105,6	104,0	103,9
August	117,5	128,6	107,5	104,1	105,7	105,6	103,9	106,4	105,7	104,3	103,9
September ..	117,5	129,2	107,6	104,7	101,7	106,3	104,1	106,9	105,8	104,6	103,4
Oktober	122,2	125,2	107,6	106,4	98,5	106,0	104,6	108,1	106,3	104,9	103,6
November ...	122,2	125,2	107,7	110,0	97,1	106,1	105,2	109,0	106,6	105,0	104,1
Dezember ...	122,2	124,6	107,8	114,2	96,1	105,8	105,4	109,6	106,7	105,3	104,1
1982 Januar	123,6	125,7	110,9	115,3	95,6	106,0	108,1	112,1	108,6	107,6	106,5
Februar	123,4	121,1	111,7	115,4	95,8	107,5	110,0	113,5	109,5	108,1	106,5
März	123,4	117,1	111,8	117,3	94,4	108,5	110,0	113,9	110,3	108,7	108,8
April	123,3	116,3	112,6	117,4	94,3	110,6	110,7	115,1	111,1	110,5	108,8
Mai	124,2	118,0	113,0	117,2	92,6	110,7	110,7	115,6	111,5	110,6	108,8
Juni	124,1	120,4	113,0	117,7	88,9	110,6	110,9	115,7	111,7	110,9	108,8
Juli	124,1	122,8	113,2	117,7	92,9	110,6	111,2	116,1	112,0	110,9	108,8
August	123,6	123,8	113,3	117,0	92,8	110,6	110,9	116,4	112,2	111,4	108,8
September ..	123,6	126,1	113,1	116,3	92,9	110,5	110,5	116,5	112,3	111,5	108,8
Oktober	127,7	130,3	113,0	114,6	93,9	110,3	110,7	117,0	112,6	111,5	109,7
November ...	127,7	129,5	113,0	114,1	92,9	110,0	109,8	117,0	112,7	111,5	110,7
Dezember ...	127,7	126,8	113,2	114,0	91,5	109,9	109,7	117,0	112,6	111,7	110,9
1983 Januar	128,4	122,6	114,6	111,3	93,4	110,0	110,0	116,8	113,6	112,1	111,9
Februar	129,1	117,7	115,0	110,4	97,0	110,4	110,5	117,2	114,0	112,5	114,2
März	129,1	112,6	115,4	111,5	94,1	111,3	110,1	117,3	114,2	112,5	114,2
April	129,1	114,5	115,7	111,5	98,2	111,8	110,3	117,8	114,7	113,1	114,2
Mai	126,3	114,3	116,1	111,5	102,7	113,4	110,5	118,0	115,1	113,8	114,2
Juni	126,3	116,3	115,8	111,6	104,2	114,0	111,1	118,1	115,2	113,9	114,2
Juli	126,3	116,3	116,0	110,0	107,0	114,1	111,5	117,8	115,4	113,8	114,2
August	126,1	122,0	116,0	110,1	109,0	114,8	111,8	118,1	115,5	114,4	114,2
September ..	126,1	122,6	115,8	111,4	109,0	115,2	112,0	118,2	115,6	114,7	116,5
Oktober	126,9	122,7	116,1	110,2	107,7	115,6	112,1	118,2	115,6	114,8	117,1
November ...	126,9	124,3	116,2	109,6	108,4	115,7	112,2	118,4	115,7	114,8	117,2
Dezember ...	127,1	125,2	116,1	109,9	111,9	116,0	112,2	118,3	115,7	114,9	117,2
1984 Januar	131,1	125,6	116,3	112,5	112,9	116,1	112,4	118,2	116,4	115,7	117,8
Februar	131,2	124,6	116,6	112,7	113,3	117,0	112,9	118,6	116,8	116,7	119,6
März	131,2	123,0	117,0	113,3	115,0	117,4	113,4	118,9	117,1	116,7	119,6
April	131,2	122,7	117,7	114,2	116,8	117,6	113,9	119,1	117,5	117,0	119,6
Mai											
Juni											

1 Index der Erzeugerpreise gewerblicher Produkte (Inlandsabsatz)
 1.2 Mittelfristige Übersicht
 Relative Veränderung gegenüber dem entsprechenden Vorjahresergebnis
 Prozent

Jahr Monat	Berg- bauliche Erzeug- nisse (ohne Erdgas)	Mineral- öl- erzeug- nisse	Steine und Erden, Asbest- waren, Schleif- mittel	Eisen und Stahl	NE-Metal- le und -Metall- halbzeug	Gieße- rei- erzeug- nisse	Erzeug- nisse d. Ziehereien u. Kalt- walzwerke u.d. Stahlver- formung	Stahl- bau- erzeug- nisse und Schienen- fahr- zeuge	Ma- schinen- bauer- zeug- nisse (einschl. Acker- schlepper)	Straßen- fahr- zeuge	Boote und Jachten
1981 D	+ 15,8	+ 21,3	+ 6,4	+ 3,7	- 0,6	+ 4,3	+ 2,9	+ 5,5	+ 5,1	+ 3,6	+ 3,6
1982 D	+ 7,7	+ 1,6	+ 5,9	+ 12,1	- 6,2	+ 5,2	+ 7,2	+ 9,5	+ 6,0	+ 6,6	+ 5,0
1983 D	+ 2,1	- 3,2	+ 2,7	- 4,6	+ 11,2	+ 3,5	+ 0,8	+ 2,1	+ 3,2	+ 3,1	+ 5,6
1980 Juli	+ 20,4	+ 19,4	+ 8,7	+ 4,3	+ 14,8	+ 7,1	+ 5,7	+ 7,0	+ 5,4	+ 4,7	+ 7,2
August	+ 21,3	+ 15,1	+ 8,7	+ 3,9	+ 11,4	+ 6,9	+ 5,0	+ 6,6	+ 5,6	+ 5,2	+ 7,2
September ..	+ 20,5	+ 13,4	+ 8,3	+ 4,0	+ 10,1	+ 6,6	+ 4,3	+ 6,1	+ 5,7	+ 4,9	+ 8,7
Oktober	+ 20,5	+ 14,4	+ 8,1	+ 3,4	+ 8,3	+ 6,0	+ 3,8	+ 6,3	+ 5,4	+ 4,9	+ 6,3
November ...	+ 20,2	+ 18,2	+ 7,6	+ 3,7	+ 9,3	+ 5,9	+ 3,2	+ 6,1	+ 5,6	+ 4,8	+ 6,3
Dezember ...	+ 20,2	+ 20,4	+ 7,4	+ 1,9	+ 4,7	+ 5,8	+ 3,2	+ 6,2	+ 5,5	+ 4,8	+ 6,3
1981 Januar	+ 20,2	+ 16,3	+ 6,4	- 0,6	- 6,4	+ 5,2	+ 3,1	+ 5,5	+ 5,7	+ 4,5	+ 4,5
Februar	+ 19,1	+ 15,3	+ 6,6	- 0,1	- 9,0	+ 4,3	+ 1,8	+ 4,6	+ 5,3	+ 4,2	+ 4,5
März	+ 14,2	+ 19,6	+ 7,0	+ 0,5	- 4,5	+ 3,4	+ 1,0	+ 4,7	+ 4,8	+ 3,1	+ 3,4
April	+ 15,6	+ 19,5	+ 6,6	+ 0,5	+ 0,6	+ 3,0	+ 0,8	+ 3,6	+ 4,5	+ 2,1	+ 4,2
Mai	+ 15,6	+ 18,3	+ 6,8	+ 0,9	+ 1,4	+ 3,1	+ 1,5	+ 4,3	+ 5,0	+ 2,9	+ 4,4
Juni	+ 16,4	+ 19,1	+ 6,7	+ 2,0	+ 5,1	+ 3,4	+ 1,9	+ 4,6	+ 5,1	+ 3,4	+ 4,4
Juli	+ 15,2	+ 22,9	+ 6,1	+ 2,7	+ 3,4	+ 4,0	+ 2,6	+ 5,3	+ 5,2	+ 3,5	+ 4,3
August	+ 15,1	+ 31,0	+ 6,0	+ 3,7	+ 7,4	+ 4,8	+ 3,4	+ 5,6	+ 5,1	+ 3,2	+ 4,3
September ..	+ 11,7	+ 33,1	+ 6,1	+ 4,5	+ 2,4	+ 5,6	+ 4,0	+ 6,1	+ 5,0	+ 3,8	+ 2,4
Oktober	+ 16,0	+ 26,7	+ 5,9	+ 6,6	- 0,9	+ 5,2	+ 4,5	+ 6,8	+ 5,2	+ 4,0	+ 1,9
November ...	+ 15,4	+ 20,6	+ 6,0	+ 10,1	- 3,1	+ 5,2	+ 5,1	+ 7,7	+ 5,3	+ 4,0	+ 2,1
Dezember ...	+ 15,4	+ 14,7	+ 6,1	+ 13,6	- 1,9	+ 5,0	+ 5,3	+ 7,9	+ 5,3	+ 4,3	+ 2,1
1982 Januar	+ 15,2	+ 14,3	+ 8,6	+ 16,9	- 1,8	+ 5,0	+ 7,2	+ 9,6	+ 5,7	+ 6,2	+ 3,7
Februar	+ 15,0	+ 7,3	+ 7,6	+ 16,4	- 2,0	+ 5,9	+ 8,9	+ 10,6	+ 6,0	+ 6,3	+ 3,7
März	+ 10,5	- 0,7	+ 6,5	+ 16,8	- 3,4	+ 5,9	+ 8,8	+ 10,5	+ 6,2	+ 6,5	+ 5,9
April	+ 8,8	- 2,6	+ 6,2	+ 16,8	- 4,7	+ 6,7	+ 9,3	+ 11,2	+ 6,4	+ 7,9	+ 4,9
Mai	+ 7,6	- 0,9	+ 5,7	+ 16,2	- 7,1	+ 6,4	+ 8,6	+ 10,7	+ 6,0	+ 7,1	+ 4,7
Juni	+ 6,8	- 0,1	+ 5,5	+ 15,3	- 11,6	+ 5,8	+ 8,2	+ 10,4	+ 6,1	+ 6,7	+ 4,7
Juli	+ 6,8	- 0,5	+ 5,5	+ 13,7	- 8,9	+ 5,4	+ 7,9	+ 9,7	+ 6,1	+ 6,6	+ 4,7
August	+ 5,2	- 3,7	+ 5,4	+ 12,4	- 12,2	+ 4,7	+ 6,7	+ 9,4	+ 6,1	+ 6,8	+ 4,7
September ..	+ 5,2	- 2,4	+ 5,1	+ 11,1	- 8,7	+ 4,0	+ 6,1	+ 9,0	+ 6,1	+ 6,6	+ 5,2
Oktober	+ 4,5	+ 4,1	+ 5,0	+ 7,7	- 4,7	+ 4,1	+ 5,8	+ 8,2	+ 5,9	+ 6,3	+ 5,9
November ...	+ 4,5	+ 3,4	+ 4,9	+ 3,7	- 4,3	+ 3,7	+ 4,4	+ 7,3	+ 5,7	+ 6,2	+ 6,3
Dezember ...	+ 4,5	+ 1,8	+ 5,0	- 0,2	- 4,8	+ 3,9	+ 4,1	+ 6,8	+ 5,5	+ 6,1	+ 6,5
1983 Januar	+ 3,9	- 2,5	+ 3,3	- 3,5	- 2,3	+ 3,8	+ 1,8	+ 4,2	+ 4,6	+ 4,2	+ 5,1
Februar	+ 4,6	- 2,8	+ 3,0	- 4,3	+ 1,3	+ 2,7	+ 0,5	+ 3,3	+ 4,1	+ 4,1	+ 7,2
März	+ 4,6	- 3,8	+ 3,2	- 4,9	- 0,3	+ 2,6	+ 0,1	+ 3,0	+ 3,5	+ 3,5	+ 5,0
April	+ 4,7	- 1,5	+ 2,8	- 5,0	+ 4,1	+ 1,1	- 0,4	+ 2,3	+ 3,2	+ 2,4	+ 5,0
Mai	+ 1,7	- 3,1	+ 2,7	- 4,9	+ 10,9	+ 2,4	- 0,2	+ 2,1	+ 3,2	+ 2,9	+ 5,0
Juni	+ 1,8	- 3,4	+ 2,5	- 5,2	+ 17,2	+ 3,1	+ 0,2	+ 2,1	+ 3,1	+ 2,7	+ 5,0
Juli	+ 1,8	- 5,3	+ 2,5	- 6,5	+ 15,2	+ 3,2	+ 0,3	+ 1,5	+ 3,0	+ 2,6	+ 5,0
August	+ 2,0	- 1,5	+ 2,4	- 5,9	+ 17,5	+ 3,8	+ 0,8	+ 1,5	+ 2,9	+ 2,7	+ 5,0
September ..	+ 2,0	- 2,8	+ 2,4	- 4,2	+ 17,3	+ 4,3	+ 1,4	+ 1,5	+ 2,9	+ 2,9	+ 7,1
Oktober	- 0,6	- 5,8	+ 2,7	- 3,8	+ 14,7	+ 4,8	+ 1,3	+ 1,0	+ 2,7	+ 3,0	+ 6,7
November ...	- 0,6	- 4,0	+ 2,8	- 3,9	+ 16,7	+ 5,2	+ 2,2	+ 1,2	+ 2,7	+ 3,0	+ 5,9
Dezember ...	- 0,5	- 1,3	+ 2,6	- 3,6	+ 22,3	+ 5,6	+ 2,3	+ 1,1	+ 2,8	+ 2,9	+ 5,7
1984 Januar	+ 2,1	+ 2,4	+ 1,5	+ 1,1	+ 20,9	+ 5,5	+ 2,2	+ 1,2	+ 2,5	+ 3,2	+ 5,3
Februar	+ 1,6	+ 5,9	+ 1,4	+ 2,1	+ 16,8	+ 6,0	+ 2,2	+ 1,2	+ 2,5	+ 3,7	+ 4,7
März	+ 1,6	+ 9,2	+ 1,4	+ 1,6	+ 22,2	+ 5,5	+ 3,0	+ 1,4	+ 2,5	+ 3,7	+ 4,7
April	+ 1,6	+ 7,2	+ 1,7	+ 2,4	+ 18,9	+ 5,2	+ 3,3	+ 1,1	+ 2,4	+ 3,4	+ 4,7
Mai											
Juni											

1 Index der Erzeugerpreise gewerblicher Produkte (Inlandsabsatz)

1.2 Mittelfristige Übersicht

Absolute Werte

1980 = 100

Jahr Monat	Elektro- tech- nische Erzeug- nisse	Fein- mecha- nische u. op- tische Erzeug- nisse, Uhren	Eisen-, Blech- und Metall- waren	Musik- instru- mente, Spiel- waren, Sport- geräte, Schmuck, Füll- halter u.ä.	Chemische Erzeug- nisse	Büro- ma- schinen; Datenver- arbei- tungs- geräte und -ein- rich- tungen	Fein- kera- mische Erzeug- nisse	Glas und Glas- waren	Schnitt- holz, Sperr- holz u. son- stiges- bearbei- tetes Holz	Holz- waren	Holz- schliff, Zell- stoff, Papier und Pappe ⁴⁾
1981 D	103,5	103,5	104,6	104,4	108,8	100,5	106,5	106,3	101,6	105,7	109,0
1982 D	107,3	107,4	110,8	106,6	113,7	104,0	111,9	109,4	98,2	110,9	111,6
1983 D	110,1	110,5	113,8	111,1	113,9	103,5	113,6	108,7	96,0	114,5	106,9
1980 Juli	100,4	100,1	100,5	100,0	100,2	99,7	100,2	101,2	102,3	100,4	101,2
August ...	100,5	100,4	100,4	101,0	100,0	99,7	100,6	101,6	103,2	101,0	101,3
September	100,6	100,5	100,6	101,3	99,3	99,8	100,8	102,3	103,4	101,4	101,6
Oktober ..	100,8	100,6	100,8	102,5	99,6	98,4	101,8	102,0	103,1	101,6	101,2
November .	100,9	100,7	101,0	102,3	100,4	99,1	101,6	102,5	102,5	102,0	100,8
Dezember .	100,9	101,1	101,0	101,9	100,7	99,1	101,7	102,6	102,0	102,1	100,4
1981 Januar ...	101,6	101,9	102,1	103,3	102,8	99,2	103,9	103,1	101,9	103,2	100,7
Februar ..	102,0	102,2	102,9	104,5	104,6	99,2	105,3	104,3	101,8	104,2	101,2
März	102,6	102,5	103,4	104,1	105,7	99,4	105,6	105,0	101,9	104,5	103,2
April	103,0	103,2	104,2	104,6	107,6	99,9	106,3	105,2	101,8	105,0	105,4
Mai	103,4	103,3	104,5	104,8	108,2	99,9	106,5	106,0	102,2	105,5	107,0
Juni	103,8	103,5	104,6	104,8	108,7	100,1	106,7	106,3	102,2	105,7	108,3
Juli	104,0	103,6	105,0	104,8	109,9	100,2	106,8	106,8	102,1	105,8	111,7
August ...	104,3	103,9	105,1	104,4	110,6	100,2	106,8	107,1	102,1	105,8	112,7
September	104,1	104,3	105,4	104,7	111,6	101,8	106,9	107,4	101,8	106,2	113,8
Oktober ..	104,3	104,3	106,0	104,5	111,9	102,1	107,5	107,9	101,1	107,4	114,6
November .	104,3	104,5	106,2	104,2	112,0	102,1	107,6	108,3	100,6	107,4	114,9
Dezember .	104,6	104,5	106,4	104,4	112,1	102,2	107,6	108,6	100,1	107,5	114,9
1982 Januar ...	105,4	105,4	108,0	104,9	113,1	103,9	109,5	109,4	99,4	108,5	114,8
Februar ..	105,9	106,3	109,1	105,5	113,4	103,8	110,7	109,6	99,1	109,4	114,3
März	106,5	106,7	109,8	105,4	113,4	103,8	111,3	109,1	99,0	110,0	114,4
April	107,1	106,8	110,9	106,1	113,8	103,9	111,9	109,2	99,1	110,5	113,9
Mai	107,2	107,3	111,3	105,8	114,1	104,1	112,1	109,1	99,1	110,8	113,3
Juni	107,5	107,5	111,3	105,2	113,7	104,1	112,7	109,1	99,0	111,2	112,9
Juli	107,8	107,5	111,2	105,3	113,5	104,1	112,8	109,3	98,7	111,3	112,2
August ...	107,8	107,8	111,3	106,5	113,4	104,0	112,3	109,6	98,3	111,4	110,5
September	108,0	108,1	111,4	108,0	113,9	104,0	112,1	109,6	97,5	111,5	109,4
Oktober ..	108,3	108,2	111,6	108,6	113,7	103,9	112,3	109,6	96,7	111,8	108,4
November .	108,2	108,6	111,6	108,6	113,9	104,1	112,3	109,8	96,8	111,9	108,3
Dezember .	108,2	108,7	111,7	108,7	114,1	104,0	112,3	109,8	96,2	112,1	107,2
1983 Januar ...	108,9	109,5	112,1	109,7	114,0	104,2	112,6	109,9	95,7	112,5	105,9
Februar ..	109,1	109,5	112,6	111,3	114,1	104,2	113,2	109,9	95,8	113,2	106,0
März	109,5	109,7	112,9	110,4	114,1	103,6	113,3	109,2	95,8	113,7	106,4
April	110,1	109,9	113,1	111,1	113,8	103,7	113,2	108,7	96,1	114,2	107,0
Mai	110,3	110,2	113,4	111,3	112,8	103,5	113,3	108,6	96,2	114,6	107,5
Juni	110,5	110,6	113,9	111,2	112,4	103,5	113,5	108,6	96,2	114,7	107,7
Juli	110,5	110,6	114,1	111,3	112,8	103,6	113,6	107,8	96,1	115,0	107,2
August ...	110,5	110,7	114,3	111,5	113,1	103,6	113,6	107,9	96,1	115,1	106,7
September	110,3	111,0	114,5	111,5	113,5	103,0	113,8	108,2	96,2	115,2	106,9
Oktober ..	110,3	111,3	114,9	111,0	114,8	103,0	114,0	109,0	96,2	115,2	107,0
November .	110,3	111,3	114,8	111,0	115,4	102,9	114,4	108,5	95,7	115,4	107,1
Dezember .	110,3	111,5	114,9	111,4	115,7	102,9	114,3	108,6	95,8	115,4	107,2
1984 Januar ...	110,5	111,8	115,4	111,7	116,5	103,1	114,7	109,1	95,6	116,0	107,9
Februar ..	110,9	112,1	115,7	112,4	117,3	102,3	115,1	109,1	95,5	116,5	109,0
März	111,2	112,1	116,3	112,5	117,7	102,4	115,1	108,9	95,5	116,7	110,9
April	111,5	112,3	117,0	112,7	117,9	101,5	116,3	108,8	95,4	117,3	112,5
Mai											
Juni											

Fußnoten siehe S. 39.

1 Index der Erzeugerpreise gewerblicher Produkte (Inlandsabsatz)
 1.2 Mittelfristige Übersicht
 Relative Veränderung gegenüber dem entsprechenden Vorjahresergebnis
 Prozent

Jahr Monat	Elektro- technische Erzeug- nisse	Fein- mecha- nische u. op- tische Erzeug- nisse, Uhren	Eisen-, Blech- und Metall- waren	Musik- instru- mente, Spiel- waren, Sport- geräte, Schmuck, Füll- halter u.ä.	Chemische Erzeug- nisse	Büro- ma- schinen; Datenver- arbei- tungs- geräte und -ein- rich- tungen	Fein- kera- mische Erzeug- nisse	Glas und Glas- waren	Schnitt- holz, Sperr- holz u. son- stiges- bearbei- tetes Holz	Holz- waren	Holz- schliff, Zell- stoff, Papier und Pappe ⁴⁾
1981 D	+ 3,5	+ 3,5	+ 4,6	+ 4,4	+ 8,8	+ 0,5	+ 6,5	+ 6,3	+ 1,6	+ 5,7	+ 9,0
1982 D	+ 3,7	+ 3,8	+ 5,9	+ 2,1	+ 4,5	+ 3,5	+ 5,1	+ 2,9	- 3,3	+ 4,9	+ 2,4
1983 D	+ 2,6	+ 2,9	+ 2,7	+ 4,2	+ 0,2	- 0,5	+ 1,5	- 0,6	- 2,2	+ 3,2	- 4,2
1980 Juli	+ 4,0	+ 3,6	+ 5,5	+ 24,8	+ 5,8	- 1,9	+ 5,1	+ 12,7	+ 19,5	+ 6,8	+ 10,6
August ...	+ 3,9	+ 3,7	+ 5,2	+ 25,2	+ 5,4	- 1,9	+ 5,3	+ 11,5	+ 19,2	+ 7,1	+ 10,1
September	+ 3,9	+ 3,7	+ 4,9	+ 24,1	+ 3,3	- 1,8	+ 5,5	+ 11,8	+ 18,2	+ 7,2	+ 8,9
Oktober ..	+ 4,0	+ 3,5	+ 4,9	+ 16,2	+ 3,2	- 3,1	+ 6,4	+ 10,4	+ 15,8	+ 6,7	+ 6,5
November .	+ 3,9	+ 3,6	+ 5,0	+ 16,0	+ 3,7	- 2,4	+ 6,2	+ 10,6	+ 13,6	+ 7,0	+ 5,4
Dezember .	+ 3,7	+ 3,9	+ 4,7	+ 13,7	+ 4,0	- 2,4	+ 6,2	+ 9,3	+ 11,7	+ 7,1	+ 4,6
1981 Januar ...	+ 3,3	+ 3,6	+ 4,8	+ 7,2	+ 4,2	- 2,5	+ 6,5	+ 8,3	+ 9,5	+ 6,7	+ 4,0
Februar ..	+ 2,9	+ 3,3	+ 4,6	+ 5,3	+ 5,3	- 1,4	+ 7,4	+ 7,6	+ 7,7	+ 7,1	+ 3,9
März	+ 3,4	+ 3,3	+ 4,3	+ 4,1	+ 6,0	- 1,2	+ 7,1	+ 7,6	+ 5,4	+ 5,9	+ 5,2
April	+ 3,4	+ 3,2	+ 4,1	+ 5,8	+ 7,0	- 1,0	+ 7,0	+ 7,1	+ 3,7	+ 5,7	+ 5,5
Mai	+ 3,7	+ 3,2	+ 4,2	+ 7,4	+ 7,3	- 0,6	+ 6,8	+ 6,1	+ 2,5	+ 5,8	+ 6,6
Juni	+ 3,9	+ 3,4	+ 4,2	+ 5,8	+ 7,7	+ 0,2	+ 6,7	+ 6,3	+ 1,0	+ 5,8	+ 7,2
Juli	+ 3,6	+ 3,5	+ 4,5	+ 4,8	+ 9,7	+ 0,5	+ 6,6	+ 5,5	- 0,2	+ 5,4	+ 10,4
August ...	+ 3,8	+ 3,5	+ 4,7	+ 3,4	+ 10,6	+ 0,5	+ 6,2	+ 5,4	- 1,1	+ 4,8	+ 11,3
September	+ 3,5	+ 3,8	+ 4,8	+ 3,4	+ 12,4	+ 2,0	+ 6,1	+ 5,0	- 1,5	+ 4,7	+ 12,0
Oktober ..	+ 3,5	+ 3,7	+ 5,2	+ 2,0	+ 12,3	+ 3,8	+ 5,6	+ 5,8	- 1,9	+ 5,7	+ 13,2
November .	+ 3,4	+ 3,8	+ 5,2	+ 1,9	+ 11,6	+ 3,0	+ 5,9	+ 5,7	- 1,9	+ 5,3	+ 14,0
Dezember .	+ 3,7	+ 3,4	+ 5,3	+ 2,5	+ 11,3	+ 3,1	+ 5,8	+ 5,8	- 1,9	+ 5,3	+ 14,4
1982 Januar ...	+ 3,7	+ 3,4	+ 5,9	+ 1,5	+ 10,0	+ 4,7	+ 5,4	+ 6,1	- 2,5	+ 5,1	+ 14,0
Februar ..	+ 3,8	+ 3,9	+ 6,0	+ 1,0	+ 8,4	+ 4,6	+ 5,1	+ 5,1	- 2,7	+ 5,0	+ 12,9
März	+ 3,8	+ 4,1	+ 6,3	+ 1,2	+ 7,3	+ 4,4	+ 5,4	+ 3,9	- 2,8	+ 5,3	+ 10,9
April	+ 4,0	+ 3,5	+ 6,5	+ 1,4	+ 5,8	+ 4,0	+ 5,3	+ 3,8	- 2,7	+ 5,2	+ 8,1
Mai	+ 3,7	+ 3,9	+ 6,6	+ 1,0	+ 5,5	+ 4,2	+ 5,3	+ 2,9	- 3,0	+ 5,0	+ 5,9
Juni	+ 3,6	+ 3,9	+ 6,5	+ 0,4	+ 4,6	+ 4,0	+ 5,6	+ 2,6	- 3,1	+ 5,2	+ 4,2
Juli	+ 3,7	+ 3,8	+ 6,0	+ 0,5	+ 3,3	+ 3,9	+ 5,6	+ 2,3	- 3,3	+ 5,2	+ 0,4
August ...	+ 3,4	+ 3,8	+ 6,0	+ 2,0	+ 2,5	+ 3,8	+ 5,1	+ 2,3	- 3,7	+ 5,3	- 2,0
September	+ 3,7	+ 3,6	+ 5,8	+ 3,2	+ 2,1	+ 2,2	+ 4,9	+ 2,0	- 4,2	+ 5,0	- 3,9
Oktober ..	+ 3,8	+ 3,7	+ 5,4	+ 3,9	+ 1,6	+ 1,8	+ 4,5	+ 1,6	- 4,4	+ 4,1	- 5,4
November .	+ 3,7	+ 3,9	+ 5,2	+ 4,2	+ 1,7	+ 2,0	+ 4,4	+ 1,4	- 3,8	+ 4,2	- 5,7
Dezember .	+ 3,4	+ 4,0	+ 5,1	+ 4,1	+ 1,8	+ 1,8	+ 4,4	+ 1,1	- 3,9	+ 4,3	- 6,7
1983 Januar ...	+ 3,3	+ 3,9	+ 3,8	+ 4,6	+ 0,8	+ 0,3	+ 2,8	+ 0,5	- 3,7	+ 3,7	- 7,8
Februar ..	+ 3,0	+ 3,0	+ 3,2	+ 5,5	+ 0,6	+ 0,6	+ 2,3	+ 0,3	- 3,3	+ 3,5	- 7,3
März	+ 2,8	+ 2,8	+ 2,8	+ 4,7	+ 0,6	- 0,2	+ 1,8	+ 0,1	- 3,2	+ 3,4	- 7,0
April	+ 2,8	+ 2,9	+ 2,0	+ 4,7	-	- 0,2	+ 1,2	- 0,5	- 3,0	+ 3,3	- 6,1
Mai	+ 2,9	+ 2,7	+ 1,9	+ 5,2	- 1,1	- 0,6	+ 1,1	- 0,5	- 2,9	+ 3,4	- 5,1
Juni	+ 2,8	+ 2,9	+ 2,3	+ 5,7	- 1,1	- 0,6	+ 0,7	- 0,5	- 2,8	+ 3,1	- 4,6
Juli	+ 2,5	+ 2,9	+ 2,6	+ 5,7	- 0,6	- 0,5	+ 0,7	- 1,4	- 2,6	+ 3,3	- 4,5
August ...	+ 2,5	+ 2,7	+ 2,7	+ 4,7	- 0,3	- 0,4	+ 1,2	- 1,6	- 2,2	+ 3,3	- 3,4
September	+ 2,1	+ 2,7	+ 2,8	+ 3,2	- 0,4	- 1,0	+ 1,5	- 1,3	- 1,3	+ 3,3	- 2,3
Oktober ..	+ 1,8	+ 2,9	+ 3,0	+ 2,2	+ 1,0	- 0,9	+ 1,5	- 0,5	- 0,5	+ 3,0	- 1,3
November .	+ 1,9	+ 2,5	+ 2,9	+ 2,2	+ 1,3	- 1,2	+ 1,9	- 1,2	- 1,1	+ 3,1	- 1,1
Dezember .	+ 1,9	+ 2,6	+ 2,9	+ 2,5	+ 1,4	- 1,1	+ 1,8	- 1,1	- 0,4	+ 2,9	-
1984 Januar ...	+ 1,5	+ 2,1	+ 2,9	+ 1,8	+ 2,2	- 1,1	+ 1,9	- 0,7	- 0,1	+ 3,1	+ 1,9
Februar ..	+ 9,6	+ 2,4	+ 2,8	+ 1,0	+ 2,8	- 1,8	+ 1,7	- 0,7	- 0,3	+ 2,9	+ 2,8
März	+ 1,6	+ 2,2	+ 3,0	+ 1,9	+ 3,2	- 1,2	+ 1,6	- 0,3	- 0,3	+ 2,6	+ 4,2
April	+ 1,3	+ 2,2	+ 3,4	+ 1,4	+ 3,6	- 2,1	+ 2,7	+ 0,1	- 0,7	+ 2,7	+ 5,1
Mai											
Juni											

Fußnoten siehe S. 39.

1 Index der Erzeugerpreise gewerblicher Produkte (Inlandsabsatz)

1.2 Mittelfristige Übersicht

Absolute Werte

1980 = 100

Jahr Monat	Papier- und Pappe- waren	Drucke- rei- erzeug- nisse	Kunst- stoff- erzeug- nisse	Gummi- waren	Leder	Leder- waren und Schuhe	Tex- tilien	Be- klei- dung	Erzeug- nisse des Ernähr- ungs- gewerbes	Tabak- waren	Fertig- teil- bauten im Hochbau
1981 D	107,8	104,6	102,4	108,3	99,4	104,5	105,0	105,1	104,9	101,2	103,2
1982 D	111,7	108,1	105,3	115,0	105,4	107,9	109,9	109,2	109,7	122,6	107,9
1983 D	111,3	109,5	106,3	116,6	108,3	110,5	112,0	112,4	111,5	131,2	113,5
1980 Juli	100,8	100,8	100,8	101,1	98,6	100,2	100,3	100,4	100,0	100,4	102,1
August	101,2	101,1	100,3	102,1	97,9	100,6	100,6	100,8	100,3	100,4	102,1
September ..	101,5	101,2	99,8	102,1	96,1	100,8	100,8	101,3	100,4	100,4	102,1
Oktober	102,1	101,3	99,4	103,0	95,2	101,6	101,2	101,9	100,6	100,4	102,1
November ...	102,0	101,3	99,3	103,0	95,3	101,8	101,4	102,2	101,3	100,4	102,1
Dezember ...	102,3	101,3	99,5	103,1	96,8	102,0	101,4	102,2	101,4	100,4	102,2
1981 Januar	103,3	101,7	100,6	103,3	96,3	103,3	102,3	103,0	102,0	101,1	102,6
Februar	103,8	101,9	100,9	104,6	96,6	103,7	102,8	103,5	102,4	101,1	102,6
März	104,7	102,0	101,4	106,3	97,7	103,7	103,0	103,9	102,5	101,2	102,7
April	105,6	102,9	101,9	107,1	99,1	103,9	103,4	104,0	103,7	101,2	103,2
Mai	106,7	104,6	102,6	107,3	99,6	104,1	104,0	104,4	104,4	101,2	103,3
Juni	107,5	105,2	102,5	108,2	99,1	104,2	104,6	104,8	105,0	101,2	103,1
Juli	108,8	105,7	102,8	109,8	98,6	104,4	105,3	105,4	105,6	101,2	103,0
August	109,7	106,0	102,9	110,1	99,5	104,4	105,9	105,8	105,8	101,2	103,1
September ..	110,3	105,9	103,2	110,4	100,5	105,0	106,4	106,0	106,6	101,2	103,0
Oktober	111,1	106,2	103,4	110,8	101,4	105,8	107,2	106,6	106,8	101,2	103,3
November ...	111,1	106,5	103,5	111,0	102,2	105,9	107,5	106,8	106,8	101,2	104,5
Dezember ...	111,2	106,7	103,6	111,1	102,7	105,9	107,5	107,0	107,2	101,2	104,5
1982 Januar	111,6	107,3	104,4	112,2	103,3	106,8	108,5	107,9	107,7	105,2	104,8
Februar	111,7	107,4	104,6	112,7	103,6	107,0	108,9	108,2	107,9	105,3	105,5
März	112,0	107,2	105,2	114,7	104,2	107,1	109,1	108,4	108,3	105,7	106,4
April	112,1	107,6	105,7	115,6	105,7	107,3	109,4	108,5	109,2	105,7	106,9
Mai	112,0	108,1	105,7	115,7	106,6	107,5	109,6	108,7	109,8	105,7	107,3
Juni	112,1	108,7	105,5	115,8	106,5	107,7	109,9	108,9	110,1	134,7	107,5
Juli	111,8	108,6	105,5	115,7	106,7	107,8	110,4	109,4	110,5	134,9	108,3
August	111,6	108,6	105,4	115,4	106,3	107,9	110,7	109,7	110,5	134,9	108,5
September ..	111,6	108,6	105,4	115,5	105,6	108,5	110,8	110,1	110,5	134,9	108,7
Oktober	111,5	108,7	105,2	115,1	105,0	109,0	110,7	110,3	110,4	134,9	110,3
November ...	111,4	108,4	105,3	115,6	105,4	109,0	110,6	110,3	110,6	134,9	110,2
Dezember ...	111,2	108,4	105,3	115,6	105,7	109,0	110,6	110,3	110,7	134,9	110,2
1983 Januar	111,2	108,6	105,4	115,9	104,9	109,6	110,8	110,7	110,6	134,9	110,1
Februar	111,2	108,6	105,6	115,6	105,9	109,8	110,9	111,2	110,6	134,9	111,0
März	111,1	108,6	105,3	116,1	106,5	109,9	110,9	111,3	110,3	134,9	111,2
April	111,4	109,0	105,3	116,8	106,9	110,2	111,0	111,7	110,5	133,5	112,3
Mai	111,3	109,5	105,2	116,7	107,0	110,5	111,1	111,8	110,5	131,8	113,4
Juni	111,2	109,6	105,4	116,9	107,0	110,5	111,5	112,0	110,7	131,3	113,5
Juli	111,1	109,7	105,6	116,9	107,1	110,7	112,1	112,5	111,0	129,0	114,3
August	111,2	109,7	106,3	116,9	107,8	110,8	112,5	113,0	111,9	128,8	114,6
September ..	111,5	110,0	106,9	116,4	109,2	110,7	112,7	113,1	112,8	128,8	114,7
Oktober	111,7	110,4	107,7	117,1	109,6	111,0	113,1	113,6	112,9	128,8	115,4
November ...	111,3	110,4	108,1	117,1	112,7	111,3	113,4	113,6	113,1	128,8	115,5
Dezember ...	111,5	110,4	108,2	117,1	114,9	111,3	113,7	113,7	113,4	128,8	115,4
1984 Januar	112,0	110,8	108,7	116,9	117,4	112,2	114,5	114,1	113,5	128,5	116,5
Februar	111,8	111,1	109,0	117,0	120,9	112,3	115,0	114,4	113,6	128,5	116,7
März	112,9	111,2	109,4	117,0	122,9	112,5	115,2	114,5	113,6	128,5	117,0
April	113,8	111,5	110,0	117,4	123,3	113,0	115,5	115,1	113,6	128,5	117,3
Mai											
Juni											

1 Index der Erzeugerpreise gewerblicher Produkte (Inlandsabsatz)
 1.2 Mittelfristige Übersicht
 Relative Veränderung gegenüber dem entsprechenden Vorjahresergebnis
 Prozent

Jahr Monat	Papier- und Pappe- waren	Druck- rei- erzeug- nisse	Kunst- stoff- erzeug- nisse	Gummi- waren	Leder	Leder- waren und Schuhe	Tex- tilien	Be- klei- dung	Erzeug- nisse des Ernähr- ungs- gewerbes	Tabak- waren	Fertig- teil- bauten im Hochbau
1981 D	+ 7,8	+ 4,6	+ 2,4	+ 8,3	- 0,6	+ 4,5	+ 5,0	+ 5,1	+ 4,9	+ 1,2	+ 3,2
1982 D	+ 3,6	+ 3,3	+ 2,8	+ 6,2	+ 6,0	+ 3,3	+ 4,7	+ 3,9	+ 4,6	+ 21,1	+ 4,6
1983 D	- 0,4	+ 1,3	+ 0,9	+ 1,4	+ 2,8	+ 2,4	+ 1,9	+ 2,9	+ 1,6	+ 7,0	+ 5,2
1980 Juli	+ 10,3	+ 6,2	+ 6,8	+ 10,9	- 9,5	+ 8,0	+ 4,5	+ 4,8	+ 2,1	+ 1,7	.
August	+ 9,8	+ 5,8	+ 5,6	+ 11,0	- 11,0	+ 8,2	+ 4,5	+ 4,8	+ 2,6	+ 1,6	.
September ..	+ 8,8	+ 5,7	+ 4,5	+ 9,8	- 12,1	+ 7,5	+ 4,2	+ 5,0	+ 2,3	+ 1,7	.
Oktober	+ 8,6	+ 5,3	+ 3,0	+ 10,5	- 11,4	+ 6,9	+ 4,2	+ 5,2	+ 2,3	+ 1,6	.
November ...	+ 7,7	+ 5,3	+ 2,6	+ 9,5	- 10,8	+ 7,2	+ 4,1	+ 5,3	+ 2,7	+ 1,6	.
Dezember ...	+ 7,3	+ 5,2	+ 2,6	+ 9,3	- 8,6	+ 6,3	+ 4,1	+ 5,3	+ 2,8	+ 1,6	.
1981 Januar	+ 7,2	+ 4,8	+ 2,7	+ 9,2	- 9,0	+ 5,5	+ 4,4	+ 5,4	+ 3,1	+ 2,3	+ 6,0
Februar	+ 7,0	+ 4,7	+ 2,1	+ 9,8	- 8,4	+ 5,6	+ 4,3	+ 5,6	+ 3,2	+ 2,3	+ 6,0
März	+ 6,5	+ 4,5	+ 1,0	+ 8,6	- 6,2	+ 5,3	+ 4,3	+ 5,5	+ 3,2	+ 2,4	+ 6,1
April	+ 6,8	+ 3,1	+ 0,8	+ 9,1	- 3,8	+ 4,6	+ 4,0	+ 5,4	+ 4,3	+ 0,8	+ 6,3
Mai	+ 7,2	+ 4,1	+ 1,3	+ 8,5	- 2,4	+ 4,6	+ 4,3	+ 5,3	+ 4,7	+ 0,8	+ 5,5
Juni	+ 7,6	+ 4,6	+ 1,3	+ 7,4	- 0,2	+ 4,6	+ 4,9	+ 5,4	+ 5,4	+ 0,8	+ 1,0
Juli	+ 7,9	+ 4,9	+ 2,0	+ 8,6	-	+ 4,2	+ 5,0	+ 5,0	+ 5,6	+ 0,8	+ 0,9
August	+ 8,4	+ 4,8	+ 2,6	+ 7,8	+ 1,6	+ 3,8	+ 5,3	+ 5,0	+ 5,5	+ 0,8	+ 1,0
September ..	+ 8,7	+ 4,6	+ 3,4	+ 8,1	+ 4,6	+ 4,2	+ 5,6	+ 4,6	+ 6,2	+ 0,8	+ 0,9
Oktober	+ 8,8	+ 4,8	+ 4,0	+ 7,6	+ 6,5	+ 4,1	+ 5,9	+ 4,6	+ 6,2	+ 0,8	+ 1,2
November ...	+ 8,9	+ 5,1	+ 4,2	+ 7,8	+ 7,2	+ 4,0	+ 6,0	+ 4,5	+ 5,4	+ 0,8	+ 2,4
Dezember ...	+ 8,7	+ 5,3	+ 4,1	+ 7,8	+ 6,1	+ 3,8	+ 6,0	+ 4,7	+ 5,7	+ 0,8	+ 2,3
1982 Januar	+ 8,0	+ 5,5	+ 3,8	+ 8,6	+ 7,3	+ 3,4	+ 6,1	+ 4,8	+ 5,6	+ 4,1	+ 2,1
Februar	+ 7,6	+ 5,4	+ 3,7	+ 7,7	+ 7,2	+ 3,2	+ 5,9	+ 4,5	+ 5,4	+ 4,2	+ 2,8
März	+ 7,0	+ 5,1	+ 3,7	+ 7,9	+ 6,7	+ 3,3	+ 5,9	+ 4,3	+ 5,7	+ 4,4	+ 3,6
April	+ 6,2	+ 4,6	+ 3,7	+ 7,9	+ 6,7	+ 3,3	+ 5,8	+ 4,3	+ 5,3	+ 4,4	+ 3,6
Mai	+ 5,0	+ 3,3	+ 3,0	+ 7,8	+ 7,0	+ 3,3	+ 5,4	+ 4,1	+ 5,2	+ 4,4	+ 3,9
Juni	+ 4,3	+ 3,3	+ 2,9	+ 7,0	+ 7,5	+ 3,4	+ 5,1	+ 3,9	+ 4,9	+ 33,1	+ 4,3
Juli	+ 2,8	+ 2,7	+ 2,6	+ 5,4	+ 8,2	+ 3,3	+ 4,8	+ 3,8	+ 4,6	+ 33,3	+ 5,1
August	+ 1,7	+ 2,5	+ 2,4	+ 4,8	+ 6,8	+ 3,4	+ 4,5	+ 3,7	+ 4,4	+ 33,3	+ 5,2
September ..	+ 1,2	+ 2,5	+ 2,1	+ 4,6	+ 5,1	+ 3,3	+ 4,1	+ 3,9	+ 3,7	+ 33,3	+ 5,5
Oktober	+ 0,4	+ 2,4	+ 1,7	+ 3,9	+ 3,6	+ 3,0	+ 3,3	+ 3,5	+ 3,4	+ 33,3	+ 6,8
November ...	+ 0,3	+ 1,8	+ 1,7	+ 4,1	+ 3,1	+ 2,9	+ 2,9	+ 3,3	+ 3,6	+ 33,3	+ 5,5
Dezember ...	-	+ 1,6	+ 1,6	+ 4,1	+ 2,9	+ 2,9	+ 2,9	+ 3,1	+ 3,3	+ 33,3	+ 5,5
1983 Januar	- 0,4	+ 1,2	+ 1,0	+ 3,3	+ 1,5	+ 2,6	+ 2,1	+ 2,6	+ 2,7	+ 28,2	+ 5,1
Februar	- 0,4	+ 1,1	+ 1,0	+ 2,6	+ 2,2	+ 2,6	+ 1,8	+ 2,8	+ 2,5	+ 28,1	+ 5,2
März	- 0,8	+ 1,3	+ 0,1	+ 1,2	+ 2,2	+ 2,6	+ 1,6	+ 2,7	+ 1,8	+ 27,6	+ 4,5
April	- 0,6	+ 1,3	- 0,4	+ 1,0	+ 1,1	+ 2,7	+ 1,5	+ 2,9	+ 1,2	+ 26,3	+ 5,1
Mai	- 0,6	+ 1,3	- 0,5	+ 0,9	+ 0,4	+ 2,8	+ 1,4	+ 2,9	+ 0,6	+ 24,7	+ 5,7
Juni	- 0,8	+ 0,8	- 0,1	+ 0,9	+ 0,5	+ 2,6	+ 1,5	+ 2,8	+ 0,5	- 2,5	+ 5,6
Juli	- 0,6	+ 1,0	+ 0,1	+ 1,0	+ 0,4	+ 2,7	+ 1,5	+ 2,8	+ 0,5	- 4,4	+ 5,5
August	- 0,4	+ 1,0	+ 0,9	+ 1,3	+ 1,4	+ 2,7	+ 1,6	+ 3,0	+ 1,3	- 4,5	+ 5,6
September ..	- 0,1	+ 1,3	+ 1,4	+ 0,8	+ 3,4	+ 2,0	+ 1,7	+ 2,7	+ 2,1	- 4,5	+ 5,5
Oktober	+ 0,2	+ 1,6	+ 2,4	+ 1,7	+ 4,4	+ 1,8	+ 2,2	+ 3,0	+ 2,3	- 4,5	+ 4,6
November ...	- 0,1	+ 1,8	+ 2,7	+ 1,3	+ 6,9	+ 2,1	+ 2,5	+ 3,0	+ 2,3	- 4,5	+ 4,8
Dezember ...	+ 0,3	+ 1,8	+ 2,8	+ 1,3	+ 8,7	+ 2,1	+ 2,8	+ 3,1	+ 2,4	- 4,5	+ 4,7
1984 Januar	+ 0,7	+ 2,0	+ 3,1	+ 0,9	+ 11,9	+ 2,4	+ 3,3	+ 3,1	+ 2,6	- 4,7	+ 5,8
Februar	+ 0,5	+ 2,3	+ 3,2	+ 1,2	+ 14,2	+ 2,3	+ 3,7	+ 2,9	+ 2,7	- 4,7	+ 5,1
März	+ 1,6	+ 2,4	+ 3,9	+ 0,8	+ 15,4	+ 2,4	+ 3,9	+ 2,9	+ 3,0	- 4,7	+ 5,2
April	+ 2,2	+ 2,3	+ 4,5	+ 0,5	+ 15,3	+ 2,5	+ 4,1	+ 3,0	+ 2,8	- 3,7	+ 4,5
Mai											
Juni											

1 Index der Erzeugerpreise gewerblicher Produkte (Inlandsabsatz)*

1.3 Langfristige Übersicht

1980 = 100

Jahr	Gewerbliche Erzeugnisse		Erzeugnisse des Verarbeitenden Gewerbes					Fertigerzeugnisse ²⁾	
	insgesamt	ohne elektrischen Strom, Gas, Fernwärme u. Wasser	zusammen	Erzeugnisse des				Investitions-güter	Verbrauchs-güter (ohne Nahrungs-u. Genußmittel)
				Grundstoff- u. Produktionsgüter-gewerbes	Investitions-güter produzierenden Gewerbes	Verbrauchs-güter	Nahrungs- u. Genußmittel-gewerbes		
1938	23,5	23,2	24,3	21,6	22,9	24,6	32,2	.	.
1949	44,8	45,4	47,3	41,3	41,5	53,5	63,0	.	.
1950	43,6	44,2	45,9	40,8	39,3	52,8	59,6	.	.
1951	51,7	52,6	54,9	51,8	46,0	64,5	64,5	.	.
1952	52,9	53,7	55,4	56,4	50,0	55,3	64,6	.	.
1953	51,6	52,0	53,2	53,8	49,2	51,3	62,3	.	.
1954	50,7	51,1	52,1	52,7	47,8	50,7	61,6	.	.
1955	51,7	52,0	53,1	55,4	48,3	50,9	62,0	41,1	47,7
1956	52,4	52,7	53,8	56,1	49,2	51,6	62,4	42,3	48,0
1957	53,4	53,7	54,7	56,7	50,2	53,2	62,2	43,6	48,9
1958	53,1	53,4	54,3	55,8	50,7	52,3	61,7	44,4	48,9
1959	52,7	53,0	53,8	55,3	50,2	51,1	62,3	44,3	48,4
1960	53,4	53,6	54,5	55,7	51,0	53,0	61,6	45,0	49,3
1961	54,1	54,3	55,3	51,5	52,5	54,2	62,5	46,5	50,4
1962	54,6	55,0	56,0	55,3	54,0	54,7	63,6	48,3	51,5
1963	54,9	55,4	56,2	54,9	54,2	55,7	64,4	48,8	52,0
1964	55,5	56,0	56,9	55,4	54,9	56,8	64,8	49,7	52,5
1965	56,9	57,3	58,3	56,5	56,5	58,1	65,8	51,2	53,7
1966	57,8	58,3	59,3	57,1	57,6	59,6	67,2	52,4	55,0
1967	57,3	57,8	58,7	55,7	57,0	59,2	67,8	52,3	55,3
1968	56,9	57,3	58,2	55,0	57,0	59,0	66,9	52,4	54,8
1969	57,9	58,4	59,4	55,8	58,8	60,1	67,5	54,5	54,7
1970	60,8	61,5	62,3	58,2	63,4	62,4	69,1	59,4	57,1
1971	63,4	64,2	65,0	59,7	67,4	64,7	71,6	64,1	59,8
1972	65,1	65,6	66,5	59,7	69,2	67,0	74,4	66,5	61,9
1973	69,4	70,1	71,0	64,9	72,1	72,0	80,6	69,5	66,6
1974	78,7	79,7	80,5	80,2	78,9	80,5	85,2	75,8	74,4
1975	82,3	82,7	83,1	79,4	84,6	82,6	88,5	82,3	78,5
1976	85,4	85,6	85,8	81,8	87,5	85,1	91,8	85,9	81,4
1977	87,7	88,0	88,3	81,7	90,7	87,6	98,1	89,5	83,0
1978	88,7	88,7	88,9	81,0	92,8	89,0	97,4	92,3	84,8
1979	93,0	93,2	93,5	89,6	95,5	93,4	97,7	95,5	91,7
1980	100	100	100	100	100	100	100	100	100
1981	107,8	106,3	106,0	109,7	104,1	104,9	104,6	104,4	108,2
1982	114,1	111,5	111,1	113,9	110,0	109,0	110,8	110,5	111,8
1983	115,8	113,2	112,8	113,4	113,0	111,0	113,2	113,9	112,7

Fußnoten siehe S. 39.

2 Zusammengefaßter Index der Erzeugerpreise gewerblicher Produkte
im Inlands- und Auslandsabsatz
1980 = 100

Warengruppe	Verkettungs- Faktor 1)	1983 Durch- schnitt	1983 März	1984 Febr.	1984 März	Veränderung März 1984 gegenüber Februar 1984 in Prozent	
						März 1983	Februar 1984
Gewerbliche Erzeugnisse insgesamt ⁷⁾	0,85916	112,8	111,6r	115,2	115,4	+ 3,4	+ 0,2
Erzeugnisse des Verarbeitenden Gewerbes	0,86092	112,5	111,3	114,9	115,1	+ 3,4	+ 0,2
Erzeugnisse des							
Grundstoff- und Produktions- gütergewerbes	0,82826	112,5	110,3	116,0	116,0	+ 5,2	-
Investitionsgüter produzierenden Gewerbes	0,87467	113,0	112,2	114,7	115,0	+ 2,5	+ 0,3
Verbrauchsgüter produzierenden Gewerbes	0,85390	111,1	110,3	113,1	113,4	+ 2,8	+ 0,3
Nahrungs- und Genussmittelgewerbes	0,91567	113,0	112,0	114,8	114,8	+ 2,5	-
Bergbauliche Erzeugnisse (ohne Erdgas)	0,79718	124,8	126,1r	128,6	128,4	+ 1,8	- 0,2
Mineralölzeugnisse	0,65558	119,1	112,5	124,5	122,9	+ 9,2	- 1,3
Steine und Erden, Asbestwaren, Schleifmittel	0,82208	115,5	115,1	116,4	116,8	+ 1,5	+ 0,3
Eisen und Stahl	0,96970	111,4	111,3	113,3	113,9	+ 2,3	+ 0,5
NE-Metalle und -Metallhalbzeug	0,75264	102,8	94,2	111,0	112,4	+ 19,3	+ 1,3
Gießereierzeugnisse	0,87161	112,9	111,0	116,2	116,6	+ 5,0	+ 0,3
Erzeugnisse der Ziehereien und Kalt- walzwerke und der Stahlverformung	0,89725	110,9	110,0	112,5	113,0	+ 2,7	+ 0,4
Stahlbauerzeugnisse und Schienenfahrzeuge	0,83535	118,0	117,2	119,0	119,3	+ 1,8	+ 0,3
Maschinenbauerzeugnisse (einschl. Ackerschlepper)	0,84623	114,7	114,0	116,7	117,0	+ 2,6	+ 0,3
Straßenfahrzeuge	0,85930	114,1	113,0	116,8	117,0	+ 3,5	+ 0,2
Elektrotechnische Erzeugnisse	0,92918	110,2	109,7	111,1	111,4	+ 1,5	+ 0,3
Feinmechanische und optische Erzeugnisse; Uhren	0,88639	110,2	109,4	111,9	112,0	+ 2,4	+ 0,1
Eisen-, Blech- und Metallwaren	0,84623	113,7	112,9	115,8	116,3	+ 3,0	+ 0,4
Musikinstrumente, Spielwaren, Sportgeräte, Schmuck, belichtete Filme, Füllhalter u.ä.	0,69697	112,2	111,3	113,5	113,4	+ 1,9	- 0,1
Chemische Erzeugnisse	0,87301	112,5	112,3	115,9	116,2	+ 3,5	+ 0,3
Büromaschinen; Datenverarbeitungsgeräte und -einrichtungen	1,11805	101,4	101,3	100,9	100,9	- 0,4	-
Feinkeramische Erzeugnisse	0,84649	113,6	113,1	115,2	115,5	+ 2,1	+ 0,3
Glas und Glaswaren	0,85830	109,7	109,9	110,0	109,8	- 0,1	- 0,2
Schnittholz, Sperrholz und sonstiges be- arbeitetes Holz	0,75567	96,7	96,5	96,4	96,4	- 0,1	-
Holzwaren	0,80183	114,5	113,6	116,4	116,6	+ 2,6	+ 0,2
Holzschliff, Zellstoff, Papier und Pappe 4)	0,90392	107,6	106,8	110,1	111,7	+ 4,6	+ 1,5
Papier- und Pappwaren	0,87637	111,4	111,2	112,0	113,0	+ 1,6	+ 0,9
Druckereierzeugnisse	0,84275	110,0	109,0	111,6	111,7	+ 2,5	+ 0,1
Kunststofferzeugnisse	0,85978	106,2	105,3	109,0	109,5	+ 4,0	+ 0,5
Gummiwaren	0,86546	115,7	115,1	116,0	116,0	+ 0,8	-
Leder	0,83281	110,4	108,6	124,0	125,9	+ 15,9	+ 1,5
Lederwaren und Schuhe	0,78195	110,8	110,2	112,6	112,8	+ 2,4	+ 0,2
Textilien	0,92373	111,8	110,8	114,7	114,9	+ 3,7	+ 0,2
Bekleidung	0,86703	112,2	111,3	114,2	114,4	+ 2,8	+ 0,2
Erzeugnisse des Ernährungsgewerbes	0,92597	111,3	109,9	113,5	113,5	+ 3,3	-
Tabakwaren	0,84216	131,4	134,7	129,1	129,1	- 4,2	-

Fußnoten siehe S. 39.

3 ERZEUGERPREISE AUSGEWAHLTER GEWERBLICHER PRODUKTE

DM JE MENEINHEIT

WARENBEZEICHNUNG ----- HANDELSBEDINGUNGEN	FRACHTLAGE	BERICHTSORT BZW. GELTUNGSBEREICH	EINHEIT	1983	1983	1984	1984	
				DURCH- SCHNITT	21. APRIL	21. MAERZ	21. APRIL	
O H N E UMSATZ-(MEHRWERT-)STEUER								
WASSER								
ABGABE AN HAUSHALTE (10 M3)	AB WERK	BUNDESGBIET	1 M3	1,78	1,77	1,84	1,84	
ABGABE AN INDUSTRIE (TRINKWASSERQUALITAET)	AB WERK	BUNDESGBIET	1 M3	1,54	1,53	1,57	1,57	
1 000 M3	AB WERK	BUNDESGBIET	1 M3	1,44	1,43	1,46	1,46	
10 000 M3								
BERGBAULICHE ERZEUGNISSE 8)								
STEINKOEHLE								
RUHR-REVIER								
NUSSKOEHLEN (FETT/NUSS 4)	AB ZECH	BUNDESGBIET	1 T	279,00	279,00r	287,00	287,00	
FEINKOEHLEN (GASFLAMM-KOEHLE)	AB ZECH	BUNDESGBIET	1 T	239,00	239,00	246,00	246,00	
FEINKOEHLEN (FETT-KOEHLE)	AB ZECH	BUNDESGBIET	1 T	249,00	249,00	257,00	257,00	
KOKSKOEHLE II	AB ZECH	BUNDESGBIET	1 T	247,80	247,80	255,80	255,80	
GROSSE RUHR-EIERBRIKETS	AB ZECH	BUNDESGBIET	1 T	294,00	294,00	299,00	299,00	
KLEINE RUHR-EIERBRIKETS	AB ZECH	BUNDESGBIET	1 T	294,00	294,00	299,00	299,00	
AACHENER REVIER								
FETTKOEHLE (NUSS 3)	AB ZECH	BUNDESGBIET	1 T	304,00	304,00r	315,00 ^{a)}	315,00	
3/4-FETTKOEHLE (NUSS 3)	AB ZECH	BUNDESGBIET	1 T	311,00	311,00r	320,00	320,00	
GEW. FEINKOEHLE ESSKOEHLE	AB ZECH	BUNDESGBIET	1 T	269,00	269,00	273,00	273,00	
GEW. FEINKOEHLE MAGERKOEHLE	AB ZECH	BUNDESGBIET	1 T	269,00	269,00	273,00	273,00	
SAAR-REVIER								
FETTKOEHLE (GEW. FEINKOEHLE)	AB ZECH	BUNDESGBIET	1 T	280,00	280,00	285,00	285,00	
EDELFLAMMKOEHLE (GEW. FEINKOEHLE)	AB ZECH	BUNDESGBIET	1 T	263,00	263,00	268,00	268,00	
BRAUNKOEHLE								
BRAUNKOEHLENBRIKETS (HAUSBRAND)								
INDUSTRIEBRAND	FRECHEN	BUNDESGBIET	1 T	131,26	129,00	132,70	132,70	
	FRECHEN	BUNDESGBIET	1 T	134,60	134,60	134,60	134,60	
RUHR-KOKS								
HOCHOFENKOKS 4								
	AB ZECH	BUNDESGBIET	1 T	367,00	367,00	378,00	378,00	
MINERALOELERZEUGNISSE SIEHE SEITE 37 UND 38								
STEINE UND ERDEN, ASBESTWAREN, SCHLEIFMITTEL								
PORTLANDZEMENT PZ 35 F LOSE NACH DIN 1164	FREI EMPF.-STAT.	BUNDESGBIET	1 T	134,63	134,98	134,74	134,97	
EISEN UND STAHL								
ROMEISEN (UNTER BERUECKSICHTIGUNG DES GEWAHR- TEN TREUERABATTES)								
MAEMATIT, 2,0 - 3,0 % SI	OBERRH.-WEST	NORDRH.WESTF.	1 T	488,33	480,00	520,00	520,00	
GIESSEREI I, 2,0 - 3,0 % SI	OBERRH.-WEST	NORDRH.WESTF.	1 T	498,33	490,00	530,00	530,00	
WALZSTAHL (MARKTPREISE EINSCHL. DURCHSCHNITT- LICHER GUETE-, ABMESSUNGS- U. DIENSTLEISTUNGS- ZUSCHLAEGE, ABZUEGL. ALLER RABATTE (JAHRES- MENGEN-, VERTRAGS- U. MARKTRABATTE), OHNE AB- GABEN FUER DIE EISENVERBRAUCHENDE WIRTSCHAFT IN BERLIN (WEST) VON DM 0,50 JE T)								
OBERBAU (SCHIENEN), BEI ABNAHME VON	30 T	OBERHAUSEN	BUNDESGBIET	1 T	1153,00	1153,00	1153,00	1153,00
BREITFLANSCHTRAEGER	30 T	OBERRH./SAARBR.	BUNDESGBIET	1 T	907,67	911,00	906,67	906,67
FORMSTAHL	30 T	OBERRH./SAARBR.	BUNDESGBIET	1 T	851,00	851,00	863,20	863,20
STABSTAHL AUS MASSENSTAHL	30 T	OBERRH./SAARBR.	BUNDESGBIET	1 T	840,33	828,00	1001,80	1001,80
BETONSTAHL III	30 T	OBERRH./SAARBR.	BUNDESGBIET	1 T	698,33	688,00	739,00	739,00
WALZDRAHT	30 T	OBERRH./SAARBR.	BUNDESGBIET	1 T	790,08	780,65	830,20	855,98
BREITFLACHSTAHL	20 T	ESSEN/SAARBR.	BUNDESGBIET	1 T	992,00	1047,00	967,00	987,00
BANDSTAHL	50 T	ESSEN	BUNDESGBIET	1 T	935,25	948,00	915,00	915,00
GROEBLECH IM WARBREITBANDBEREICH	25 T	ESSEN	BUNDESGBIET	1 T	905,11	959,00	879,00	879,00
GROEBLECH IM QARTOBEREICH	25 T	ESSEN/SAARBR.	BUNDESGBIET	1 T	965,25	1035,00	903,76	903,76
FEINBLECH	25 T	ESSEN	BUNDESGBIET	1 T	1129,00	1129,00	1129,00	1129,00
STAHLSCROT 2								
	FREI EMPF.-STAT.	BUNDESGBIET	1 T	193,33	180,00	260,00	260,00	

a) DER IM MONATSBERICHT MAERZ 1984 FUER DEN MAERZ 1983
BEI 3/4 FETTKOHL (NUSS 3) VEROEFFENTLICHTE PREIS 304,00 DM
LAUTET RICHTIG 311,00 DM.

3 ERZEUGERPREISE AUSGEWAHLTER GEWERBLICHER PRODUKTE

DM JE MENGENEINHEIT

WARENBEZEICHUNG ----- HANDELSBEDINGUNGEN	FRACHTLAGE	BERICHTSORT BZW. GELTUNGSBEREICH	EINHEIT	1983	1983	1984	1984
				DURCH- SCHNITT	21. APRIL	21. MÄRZ	21. APRIL
				O H N E UMSATZ- (MEHRWERT-) STEUER			
NE-METALLE UND -METALLHALBZEUG							
NE-METALLE UND EDELMETALLE (MONATSDURCHSCHNITTSPREIS)							
ALUMINIUM, HUETTENREIN, 99,8 % AL	FREI VERBR.-WERK	BUNDESGBEIT	1 DT	380,04	.	.	.
ELEKTROLYTKUPFER FUER LEITZWECKE, DEL-NOTIZ, BEI ABNAHME VON 10 T	AB LAGER/HUETTE	BUNDESGBEIT	1 DT	411,28	415,41	395,04	410,56
FEINKORNMESSING, BEI ABGABE AN GROSS- HANDEL IN GESCHLOSSENEN LADUNGEN (UM 5 T)	FREI VERBRAUCHER	BUNDESGBEIT	1 DT	380,73	342,80	390,00	410,00
BLEI, 99,97 % PB (UMRECHNUNGSWERTE DER LONDONER BOERSENNOTIERUNG)	-	BUNDESGBEIT	1 DT	108,48	112,11	118,40	127,56
ZINK, ROH, 98 % ZN (UMRECHNUNGSWERTE DER LONDONER BOERSENNOTIERUNG)	-	BUNDESGBEIT	1 DT	198,23	170,95	270,48	265,88
REINZINN, 99,9 % SN, HAMBURGER ZINN-NOTIZ	LOCO DUISBURG	BUNDESGBEIT	1 DT	3838,01	3687,74	3600,14	3665,11
FEINSILBER, BEI ANKAUF DURCH DIE SCHEIDESTALTEN	-	BUNDESGBEIT	1 KG	918,20	902,40	802,03	781,84
NE-METALLHALBZEUG							
ALUMINIUMBLECHE, 1 X 1000 X 2000 MM, BEI ABNAHME VON 5 T	AB WERK	BUNDESGBEIT	1 DT	480,77	443,97	588,85	594,48
KUPFERBLECHE, 1 X 1000 X 2000 MM, OHNE VERP.	AB WERK	BUNDESGBEIT	1 DT	647,12	663,93	646,15	654,59
KUPFERROHRE, OHNE VERPACKUNG	AB WERK	BUNDESGBEIT	1 DT	778,85	788,26	776,42	784,93
MESSINGBLECHE UND -BAENDER, DURCHSCHNITT- LICHER MARKTPREIS BEI ABNAHME VON MITTLEREN MENGEN, OHNE VERPACKUNG	FREI EMPF.-STAT.	BUNDESGBEIT	1 DT	578,80	573,80	598,17	621,08
WALZBLEI	FREI EMPF.-STAT.	BUNDESGBEIT	1 DT	185,90	191,20	197,80	202,60
BLEIROHRE	FREI EMPF.-STAT.	BUNDESGBEIT	1 DT	346,09	360,82	298,33	303,67
DUENGMITTEL							
EINNAEHRSTOFFDUENGER							
KALKAMMONSALPETER (AB MAI 1983 27,5 % N)	FREI EMPF.-STAT.	BUNDESGBEIT	1 DT	34,25	40,54	35,17	35,17
MEHRNAEHRSTOFFDUENGER							
NP-KDUENGER 13 % N, 13 % P2O5, 21 % K2O	FREI EMPF.-STAT.	BUNDESGBEIT	1 DT	44,48	50,73	43,20	43,20
NP-KDUENGER 15 % N, 15 % P2O5, 15 % K2O	FREI EMPF.-STAT.	BUNDESGBEIT	1 DT	45,85	52,69	44,41	44,41
NP-KDUENGER 20 % N, 20 % P2O5	FREI EMPF.-STAT.	BUNDESGBEIT	1 DT	48,77	55,93	46,11	46,11
SCHNITTHOLZ 9)							
ERZEUGERPREISE GEGENUEBER GROSSABNEHMERN BEI ABNAHME VON 30 M3 UND MEHR							
NADELSCHNITTHOLZ							
BAUHLZ, SCHNITTKLASSE A/B: STAERKE B15 19 CM, LAENGE B15 8 M	AB SAEGEWERK	NIEDERSACHSEN	1 M3	388,88	389,00	388,38	387,54
		NORDRH.-WESTF.	1 M3	414,82	414,92r	412,62	411,25
		HESSEN	1 M3	413,78	412,22	424,84	428,17
		RHEINLAND-PFALZ	1 M3	413,78	412,00	418,80	415,35
		BADEN-WUERTTBG.	1 M3	394,79	392,85	397,50	398,21
		BAYERN	1 M3	401,42	400,00	402,78	403,25
BRETTER, F1/TA, GKL. II, PARALLEL BESAEUMT ODER PRISMIERT: STAERKE B15 24 MM, LAENGE 3-6 M, BREITE 18 CM UND MEHR	AB SAEGEWERK	NIEDERSACHSEN	1 M3	271,14	277,50	256,50	257,00
		NORDRH.-WESTF.	1 M3	324,88	326,50r	323,80	324,00
		HESSEN	1 M3	268,20	268,13	270,63	273,13
		RHEINLAND-PFALZ	1 M3	302,97	303,00	300,14	300,71
		BADEN-WUERTTBG.	1 M3	305,44	305,91	307,73	307,73
		BAYERN	1 M3	270,57	268,42	274,72	275,28
BRETTER, F1/TA, GKL. III, PARALLEL BESAEUMT ODER PRISMIERT: STAERKE B15 24 MM, LAENGE 3-6 M, BREITE 8-17 CM	AB SAEGEWERK	NIEDERSACHSEN	1 M3	237,21	236,85	241,43	242,75
		NORDRH.-WESTF.	1 M3	247,01	249,42r	244,89	246,89
		HESSEN	1 M3	233,09	230,71	241,25	245,83
		RHEINLAND-PFALZ	1 M3	245,32	244,20	245,15	245,90
		BADEN-WUERTTBG.	1 M3	220,63	219,06	222,19	223,13
		BAYERN	1 M3	232,94	232,94	233,61	233,61
ROHBOHLER, F1/TA: STAERKE 24 MM LAENGE 2-6 M	AB SAEGEWERK	HESSEN	1 M3	355,56	350,00	376,57	380,00
		RHEINLAND-PFALZ	1 M3	363,81	364,57	361,57	364,00
		BADEN-WUERTTBG.	1 M3	375,25	376,00	388,00	388,00
		BAYERN	1 M3	365,14	362,22	369,72	369,72
BOHLEN, F1/TA, GKL. III, PARALLEL BESAEUMT ODER PRISMIERT: STAERKE 33 MM UND MEHR, LAENGE 3-6 M	AB SAEGEWERK	NIEDERSACHSEN	1 M3	355,99	356,13	360,00	362,17
		NORDRH.-WESTF.	1 M3	413,58	412,42r	414,17	414,83
		HESSEN	1 M3	376,28	375,83	371,57	375,83
		RHEINLAND-PFALZ	1 M3	383,43	380,78	390,55	390,83
		BADEN-WUERTTBG.	1 M3	351,11	358,57	368,33	369,33
		BAYERN	1 M3	339,95	338,33	339,44	339,72

3 ERZEUGERPREISE AUSGEWAHLTER GEWERBLICHER PRODUKTE

DM JE MENGENEINHEIT

WARENBEZEICHNUNG ----- HANDELSBEDINGUNGEN	FRACHTLAGE	BERICHTSORT BZW. GELTUNGSBEREICH	EINHEIT	1983	1983	1984	1984
				DURCH- SCHNITT	21. APRIL	21. MAERZ	21. APRIL
				O H N E UMSATZ-(MEHRWERT-)STEUER			
LATTEN, GKL. I: 24/48 MM, LAENGE 3-6 M	AB SAEGEWERK	NIEDERSACHSEN	1 M3	350,23	349,00	355,11	356,33
		NORDRH.-WESTF.	1 M3	387,43	387,55	388,70	385,90
		HESSEN	1 M3	387,62	388,33	391,67	391,67
		RHEINLAND-PFALZ	1 M3	386,90	388,00	387,11	387,86
		BADEN-WUERTTBG.	1 M3	355,80	355,07	350,90	350,90
BAYERN	1 M3	351,78	351,32	355,00	355,00		
BLOCKWARE, F1/TA, ZOPFDURCHMESSER 35 CM UND MEHR	AB SAEGEWERK	NIEDERSACHSEN	1 M3	447,50	452,50	470,00	470,00
		NORDRH.-WESTF.	1 M3	455,52	453,75	458,75	458,75
		HESSEN	1 M3	434,40	432,14	445,51	447,84
		RHEINLAND-PFALZ	1 M3	446,21	445,25	445,25	445,25
		BADEN-WUERTTBG.	1 M3	475,85	474,40	465,54	495,92
BAYERN	1 M3	457,20	455,05	462,22	462,22		
KIEFERNSTAMMWARE, VOM STAPEL, ABGETROCKNET UND BLAUFREI, CA. 70 % GKL. I; STAERKE 40 MM UND MEHR, LAENGE 4 M UND MEHR, DURCHSCHNITTSBREITE UEBER 30 CM	AB SAEGEWERK	HESSEN	1 M3	495,59	495,17	507,75	509,42
		RHEINLAND-PFALZ	1 M3	484,31	478,33	490,00	490,00
		BADEN-WUERTTBG.	1 M3	490,00	490,00	491,57	491,57
		BAYERN	1 M3	495,74	495,11	497,22	501,11
VORRATSKANTHOLZ, F1/TA, GKL. B; STAERKE BIS 19 CM, LAENGE BIS 8 M	AB SAEGEWERK	NIEDERSACHSEN	1 M3	254,39	251,50	253,75	254,75
		NORDRH.-WESTF.	1 M3	285,24	284,00	289,45	290,09
		HESSEN	1 M3	235,18	231,00	251,00	255,00
		RHEINLAND-PFALZ	1 M3	283,10	277,22	289,89	290,78
		BADEN-WUERTTBG.	1 M3	273,83	274,80	271,50	271,80
BAYERN	1 M3	288,20	287,53	289,47	290,00		
LAUBSCHNITTHOLZ	AB SAEGEWERK	NORDRH.-WESTF.	1 M3	458,33	458,33	473,33	473,33
		HESSEN	1 M3	444,55	444,57	449,29	452,14
		BADEN-WUERTTBG.	1 M3	485,51	482,29	497,50	490,38
		BAYERN	1 M3	485,75	484,55	486,82	486,82
		NIEDERSACHSEN	1 M3	359,50	359,50	371,00	374,00
BUCHENBLOCKWARE, UNGEDAEMPFT, EINIGE MONATE GELAGERT, GKL. II NACH DIN 68369 (A/B- SCHNITTWARE); STAERKE 35-50 MM, LAENGE 3 M UND MEHR, MITTENDURCHMESSER CA. 35-49 CM	AB SAEGEWERK	NORDRH.-WESTF.	1 M3	390,14	387,75	393,13	392,50
		HESSEN	1 M3	367,87	368,33	373,33	373,33
		BADEN-WUERTTBG.	1 M3	375,72	363,41	370,90	365,00
		BAYERN	1 M3	315,81	315,89	317,47	318,53
		NIEDERSACHSEN	1 M3	271,00	271,00	273,00	273,00
BUCHENGESTELLWARE, UNGEDAEMPFT, EINIGE MONATE GELAGERT, AUS RUNDHOLZ BIS 39 CM MITTENDURCHMESSER: STAERKE 25-32 MM, LAENGE 3 M UND MEHR	AB SAEGEWERK	NORDRH.-WESTF.	1 M3	288,87	289,43	289,86	290,29
		BADEN-WUERTTBG.	1 M3	249,80	251,88	250,53	250,53
		BAYERN	1 M3	253,09	253,44	250,83	250,83
		NIEDERSACHSEN	1 M3	271,00	271,00	273,00	273,00
EICHENBLOCKWARE, CA. 70 % RICHTSORTIMENT I, CA. 30 % RICHTSORTIMENT II, CA. 6 MONATE GELAGERT; STAERKE 35-50 MM, LAENGE 3 M UND MEHR, MITTENDURCHMESSER CA. 35-49 CM	AB SAEGEWERK	HESSEN	1 M3	853,05	855,00	885,00	985,00
		BADEN-WUERTTBG.	1 M3	1174,65	1158,59	1199,05	1185,71
		BAYERN	1 M3	1212,53	1193,10	1239,75	1241,67
		NIEDERSACHSEN	1 M3	1138,51	1107,50	1165,57	1165,57
ERZEUGNISSE DES ERNAHRUNGSGEWERBES							
MARKENBUTTER, 84 % FETTGEHALT, BEI ABGABE AN DEN GROSSHANDEL, ABGEPACKT IN 250-G-PACKUNGEN	FREI EMPF.-STAT.	BUNDESGBIET	1 DT	913,53	909,57	905,58	815,58
MARGARINE, SPITZENSORTE, BEI ABGABE AN DEN GROSSHANDEL	AB WERK	BUNDESGBIET	50 KG	155,85	153,55	157,53	200,20
ZUCKER, GRUNDSORTE (KAT. 2) EINSCHL. ZUSCHLAG FUER VERPACKUNG IN 50-KG-PAPIERSAECKEN, BEI ABNAHME VON 10 BIS 100 T, EINSCHL. ZUCKER- STEUER	AB WERK	BUNDESGBIET	1 DT	155,04	153,92	155,74	155,73

FUSSNOTEN SIEHE S. 39

3 ERZEUGERPREISE AUSGEWAHLTER GEWERBLICHER PRODUKTE
DM JE MENGENEINHEIT

WARENBEZEICHNUNG ----- HANDELSBEDINGUNGEN	FRACHTLAGE	BERICHTSORT BZW. GELTUNGSBEREICH	EINHEIT	1983	1983	1984	1984
				DURCH- SCHNITT	15. APRIL	15. MAERZ	15. APRIL
O H N E							
UMSATZ-(MEHRWERT-)STEUER							
MINERALOELERZEUGNISSE							
NORMALBENZIN (MARKENBENZIN)							
BEI ABGABE VON 15-20 M3 IN TANKKRAFTWAGEN AN DEN GROSSHAENDLER, EINSCHL. VERBRAUCHSTEUER	FREI EMPF.-STAT.	BUNDESGBIET 10)	HL	109,07	105,95	106,72	107,30
BEI ABGABE VON 5-7 M3 IN TANKKRAFTWAGEN AN GROSSVERBRAUCHER, EINSCHL. VERBRAUCHSTEUER	FREI EMPF.-STAT.	BUNDESGBIET 10)	HL	110,85	106,65	108,18	108,89
DIESELKRAFTSTOFF							
BEI LIEFERUNG AN DEN GROSSHANDEL EINSCHL. VERBRAUCHSTEUER, BASIEREND AUF EINEM ZAHLUNGSZIEL VON 30 BIS 60 TAGEN	FREI ZIELORT	BUNDESGBIET 11)	HL	102,73	100,47	104,70	104,40
BEI LIEFERUNG VON 50 BIS 70 HL AN GEWERBLICHE VERBRAUCHER, EINSCHL. VERBRAUCHSTEUER	FREI VERBRAUCHSTELLE	BUNDESGBIET 12)	HL	104,38	101,48	106,49	106,14
HEIZOELE							
EXTRA LEICHTES HEIZOEL							
BEI LIEFERUNG VON MINDESTENS 500 T AN DEN GROSSHANDEL, EINSCHL. VERBRAUCHSTEUER	AB LAGER	BUNDESGBIET 12)	HL	59,00	57,47	60,61	60,58
BEI LIEFERUNG IN TANKKRAFTWAGEN AN VERBRAUCHER, 40-50 HL PRO AUFTRAG, EINSCHL. VERBRAUCHSTEUER	FREI VERBRAUCHER	BUNDESGBIET 12)	HL	63,46	61,46	65,63	65,45
SCHWERES HEIZOEL							
FREI BETRIEB DES GEWERBLICHEN VERBRAUCHERS IM BEREICH VON 30 STRASSENKILOMETERN AB STADTMITTE, EINSCHL. VERBRAUCHSTEUER, NORMALWARE (SCHWEFELANTEIL NICHT UNTER 1,5 %)							
BEI ABNAHME VON 15 BIS 200 T IM MONAT	FREI BETRIEB	BUNDESGBIET 13)	T	469,24	452,49	552,02	548,77
201 BIS 2 000 T IM MONAT	FREI BETRIEB	BUNDESGBIET 13)	T	468,60	451,71	551,54	548,20
2 001 T UND MEHR IM MONAT	FREI BETRIEB	BUNDESGBIET 13)	T	467,55	450,55	550,65	547,29
BEI ABNAHME IN KESSEL- ODER TANKKRAFTWAGEN, EINSCHL. VERBRAUCHSTEUER	AB RAFFINERIE	BUNDESGBIET 14)	T	451,03	435,10	536,30	531,04
BEI ABNAHME IN LEICHTERN VON 650 T UND MEHR, EINSCHL. VERBRAUCHSTEUER	AB RAFFINERIE	BUNDESGBIET 15)	T	446,63	428,77	531,35	526,65

FUSSNOTEN SIEHE S. 39

3 Erzeugerpreise ausgewählter gewerblicher Produkte

DM je Mengeneinheit

Warenbezeichnung und Handelsbedingungen	Frachtlage	Berichtsort bzw. Geltungsbereich	Mengen- einheit	1983 Durch- schnitt	1983	1984	1984		
					15. Apr.	15. März ohne Umsatz- (Mehrwert-) steuer	15. Apr.		
Mineralölerzeugnisse									
Extra leichtes Heizöl bei Lieferung von min- destens 500 t an den Großhandel, einschl. Verbrauchssteuer	ab Lager	Kiel	1 hl	58,89	57,57	60,63	60,47		
		Hamburg	1 hl	58,30	56,42	60,04	59,84		
		Hannover	1 hl	59,15	57,50	60,86	60,71		
		Bremen	1 hl	58,30	56,61	60,24	59,91		
		Düsseldorf	1 hl	58,24	56,84	59,79	59,91		
		Frankfurt	1 hl	58,90	57,65	60,26	60,17		
		Mannh./Ludwigshf.	1 hl	58,73	57,55	60,23	60,27		
		Stuttgart	1 hl	59,64	58,36	61,08	61,01		
		München	1 hl	59,46	58,49	60,79	60,71		
		Saarbrücken	1 hl	59,36	57,79	60,73	61,14		
		Berlin (West)	1 hl	60,03	57,44	62,10	62,19		
		bei Lieferung in Tkw an Verbraucher, 40- 50 hl pro Auftrag einschl. Verbrauchssteuer	frei Verbraucher	Kiel	1 hl	62,93	61,21	65,72	66,01
				Hamburg	1 hl	62,70	60,01	65,42	64,86
Hannover	1 hl			63,89	62,16	66,06	66,40		
Bremen	1 hl			62,55	60,09	65,19	64,86		
Düsseldorf	1 hl			62,04	59,71	64,28	64,08		
Frankfurt	1 hl			63,15	61,96	64,95	64,94		
Mannh./Ludwigshf.	1 hl			62,21	60,23	64,32	63,83		
Stuttgart	1 hl			64,32	63,16	65,99	65,70		
München	1 hl			64,25	62,39	65,84	65,87		
Saarbrücken	1 hl			63,78	60,93	65,22	65,26		
Berlin (West)	1 hl			66,22	64,20	68,91	68,13		
Schweres Heizöl									
frei Betrieb des gewerb- lichen Verbrauchers im Be- reich von 30 Straßenkilome- tern ab Stadtmitte, einschl. Verbrauchssteuer, Normalware (Schwefelanteil nicht unter 1,5 %)									
bei Abnahme von 15 bis 200 t im Monat	frei Betrieb	Hamburg	1 t	473,25	456,31	546,15	541,54		
		Hannover	1 t	484,68	466,01	561,87	556,87		
		Bremen	1 t	.	455,04	554,60	551,69		
		Düsseldorf	1 t	462,43	443,16	544,72	541,09		
		Frankfurt	1 t	462,11	445,63	553,31	541,93		
		Mannh./Ludwigshf.	1 t	454,93	437,69	544,32	535,67		
		Stuttgart	1 t	458,01	443,69	546,91	538,01		
		München	1 t	449,91	441,17	548,27	544,98		
		Saarbrücken	1 t	458,30	437,32	.	.		
		Berlin (West)	1 t	513,72	498,87	.	.		
		bei Abnahme von 201 bis 2 000 t im Monat	frei Betrieb	Hamburg	1 t	473,10	456,14	545,77	541,34
				Hannover	1 t	483,00	462,89	560,98	556,28
				Bremen	1 t	474,06	454,21	554,60	551,43
Düsseldorf	1 t			461,37	441,77	542,45	538,83		
Frankfurt	1 t			461,57	444,78	553,26	541,00		
Mannh./Ludwigshf.	1 t			454,21	436,77	544,00	534,67		
Stuttgart	1 t			457,59	443,31	546,53	537,91		
München	1 t			449,27	441,00	547,69	544,44		
Saarbrücken	1 t			458,05	437,32	.	.		
Berlin (West)	1 t			513,72	498,87	.	.		
bei Abnahme von 2 001 t und mehr im Monat	frei Betrieb			Hamburg	1 t	471,51	453,88	544,94	540,67
				Hannover	1 t	481,83	462,21	.	.
				Bremen	1 t
		Düsseldorf	1 t	460,54	440,97	542,29	538,42		
		Frankfurt	1 t	460,54	444,20	551,57	539,64		
		Mannh./Ludwigshf.	1 t	453,15	435,06	542,13	534,21		
		Stuttgart	1 t	456,25	442,12	545,72	535,72		
		München	1 t	447,86	440,75	546,73	543,37		
		Saarbrücken	1 t		
		Berlin (West)	1 t		

Fußnoten

*) In diesen Reihen ist die Indexveränderung von Dezember 1967 zu Januar 1968 (Einführung der Mehrwertsteuer) ausgeschaltet. Soll dagegen dieser Einfluß zum Ausdruck kommen, müssen Indexzahlen in Tabelle 1.3, die sich auf die Jahre vor 1968 beziehen, um einen bestimmten Prozentsatz erhöht werden, der auf Anfrage bekannt gegeben wird.

- 1) Siehe Erläuterungen, Punkt 3.
- 2) Fertigerzeugnisse nach ihrer vorwiegenden Verwendung entsprechend der Warengliederung des Index der gewerblichen Bruttoproduktion für Investitions- und Verbrauchsgüter.
- 3) In den Preisindizes für elektrischen Strom ist die Ausgleichsabgabe nach dem dritten Verstromungsgesetz berücksichtigt.
- 4) Ohne Preisrepräsentanten für Holzschliff.
- 5) Ottomotoren, Dieselmotoren, Dampf- und Gasturbinen.
- 6) Ohne Preisrepräsentanten für Pinsel.
- 7) Ohne elektrischen Strom, Gas, Fernwärme und Wasser.
- 8) Einschl. der Saisonzu- und -abschläge.
- 9) Preise der im genannten Land ansässigen Produzenten.
- 10) Durchschnitt aus den Preisen von 17 Marktorten.
- 11) Durchschnitt aus den Preisen der Marktorte Kiel, Hamburg, Hannover, Bremen, Düsseldorf, Frankfurt, Mannheim/Ludwigshafen, Stuttgart, München und Berlin (West).
- 12) Durchschnitt aus den Preisen der Marktorte Kiel, Hamburg, Hannover, Bremen, Düsseldorf, Frankfurt, Mannheim/Ludwigshafen, Saarbrücken, Stuttgart, München, und Berlin (West).
- 13) Durchschnitt aus den Preisen der Marktorte Hamburg, Hannover, Bremen, Düsseldorf, Frankfurt, Mannheim/Ludwigshafen, Saarbrücken, Stuttgart, München und Berlin (West).
- 14) Durchschnitt aus den Preisen der Raffinerie-Gebiete Hamburg, Rhein/Ruhr, Frankfurt, Karlsruhe und Ingolstadt.
- 15) Durchschnitt aus den Preisen der Raffinerie-Gebiete Rhein/Ruhr, Karlsruhe und ab Febr. 84 Hamburg.

Fachserie 17: Preise

Reihe 1: Preise und Preisindizes für die Land- und Forstwirtschaft

Der etwa 8 Wochen nach dem Berichtszeitraum erscheinende Monatsbericht enthält Angaben über Erzeugerpreise landwirtschaftlicher und forstwirtschaftlicher Produkte sowie über Einkaufspreise landwirtschaftlicher Betriebsmittel. Im Jahresbericht sind zu allen Veröffentlichungspositionen die Indexzahlen für einen mehrjährigen Zeitraum aufgeführt.

Zur Berechnung des Index der Erzeugerpreise landwirtschaftlicher Produkte werden ca. 1 100 Preisreihen für 145 Waren, beim Index der Erzeugerpreise forstwirtschaftlicher Produkte (aller Besitzarten) ca. 1 500 Preisreihen für 34 Waren und beim Index der Einkaufspreise landwirtschaftlicher Betriebsmittel ca. 5 000 Preisreihen für 180 Waren und Leistungen herangezogen.

Reihe 2: Preise und Preisindizes für gewerbliche Produkte (Erzeugerpreise)

In dem etwa 4 Wochen nach dem Berichtszeitraum vorliegenden Monatsbericht sind Angaben über Erzeugerpreise im Inlandsabsatz für rd. 900 Positionen nach dem „Warenverzeichnis für die Industriestatistik“ – für ausgewählte Warengruppen einschl. des Auslandsabsatzes – enthalten. Im Jahresbericht werden überwiegend Vergleichsdaten zurückliegender Jahre veröffentlicht. Zur Berechnung der Indizes werden ca. 15 000 Preisreihen für rd. 2 300 Waren verwendet.

Reihe 3: Index der Grundstoffpreise

Erfasst werden Einkaufspreise der vom Produzierenden Gewerbe bezogenen Rohstoffe und Zwischenprodukte inländischer und ausländischer Herkunft. Der ca. 7 Wochen nach dem Berichtszeitraum verfügbare Monatsbericht enthält Angaben für Grundstoffe, die nach dem produktionswirtschaftlichen Zusammenhang, dem Bearbeitungsgrad sowie dem vorwiegenden Verwendungszweck gegliedert sind. Im Jahresbericht werden bei gleicher fachlicher Gliederung wie im Monatsbericht umfangreichere Zeitreihen gebracht. Der Berechnung des Index liegen 9 119 Preisreihen für 1 427 Waren zugrunde.

Reihe 4: Meßzahlen für Bauleistungspreise und Preisindizes für Bauwerke

Für die Monate Februar, Mai, August und November werden neben einem vierteljährlichen Eilbericht mit den wichtigsten Eckdaten ausführliche Vierteljahresberichte herausgegeben. Die Nachweisungen enthalten Preisindizes für den Neubau von Wohngebäuden, Nichtwohngebäuden und Sonstigen Bauwerken, für Einfamilien-Fertighäuser sowie für die Instandhaltung von Wohngebäuden. Den Indexberechnungen liegen rd. 27 000 Preisreihen für 220 Bauleistungen zugrunde.

Reihe 5: Kaufwerte für Bauland

Angaben zu Baulandveräußerungen wie Fälle, Flächen, Kaufsummen werden vierteljährlich nach Baugebieten, Baulandarten sowie Gemeindegrößenklassen für Bund und Länder veröffentlicht. Der Jahresbericht ist zusätzlich u. a. nach Veräußerern und Erwerbern aufgliedert und enthält die Ergebnisse ausgewählter Städte.

Reihe 6: Index der Großhandelsverkaufspreise

Der etwa 4 Wochen nach dem Berichtszeitraum erscheinende Monatsbericht zeigt die Entwicklung der bei Großhandelsunternehmen und -märkten ermittelten Verkaufspreise im Inlandsabsatz in institutioneller Gliederung nach 76 Wirtschaftsklassen sowie in zwei warensystematischen Gliederungen nach rund 540 Warengruppen und Warenarten. Im Jahresbericht werden langfristige Übersichten veröffentlicht. In die Berechnung des Index werden ca. 9 000 Preisreihen für rund 1 155 Waren einbezogen.

Reihe 7: Preise und Preisindizes für die Lebenshaltung

Der Preisindex für die Lebenshaltung wird für vier verschiedene Haushaltstypen berechnet, und zwar für alle privaten Haushalte, für Vier-Personen-Haushalte von Angestellten und Beamten mit höherem Einkommen, für Vier-Personen-Arbeitnehmerhaushalte mit mittlerem Einkommen, für Zwei-Personen-Haushalte von Renten- und Sozialhilfeempfängern, darüber hinaus für die einfache Lebenshaltung eines Kindes.

Während ein etwa 14 Tage nach dem Berichtszeitraum erscheinender monatlicher Eilbericht ausgewählte Eckdaten der Lebenshaltungsindizes und des Index der Einzelhandelspreise (zum Teil Durchschnittswerte über 30 Jahre und bis zu 108 Monatszahlen) enthält, sind im Monatsbericht weitaus umfangreichere Nachweisungen veröffentlicht. Außer den verschiedenen Indizes, die in tiefer fachlicher Gliederung dargeboten werden, enthält der Monatsbericht Bundesdurchschnittspreise und -meßzahlen für rd. 650 Güter der Lebenshaltung. Ausführliche Ergebnisse in tiefer fachlicher Gliederung mit einem z. T. weit zurückreichenden zeitlichen Nachweis bringt der Jahresbericht.

Reihe 8: Preise und Preisindizes für die Ein- und Ausfuhr

Im Monatsbericht, der etwa 6 Wochen nach dem Berichtszeitraum vorliegt, werden der Einfuhrpreisindex für etwa 750, der Ausführpreisindex für etwa 500 Warengruppen und Waren, die Terms of Trade sowie absolute Einfuhrpreise für rd. 120 Produkte veröffentlicht. Der Jahresbericht bringt langfristige Übersichten. Für die Berechnung des Einfuhrpreisindex werden ca. 5 800 Preisrepräsentanten, für den Ausführpreisindex 6 100 herangezogen.

Reihe 9: Preise für Verkehrsleistungen

Der Jahresbericht enthält Angaben über Fahrpreise, Flugpreise und Frachtsätze des Eisenbahn-, Straßen-, Schiffs- und Luftverkehrs sowie der Spedition; ferner werden Indizes der Seefrachten und der Gebühren des Post- und Fernmeldewesens in langfristiger Übersicht nachgewiesen.

Reihe 10: Internationaler Vergleich der Preise für die Lebenshaltung

Die Verbrauchergeld- und Reisegeldparitäten sowie Devisenkurse werden in einem etwa 4 Wochen nach dem Berichtszeitraum erscheinenden Monatsbericht und einem Jahresbericht veröffentlicht; letzterer enthält umfangreichere Nachweisungen sowie längerfristige Zeitreihen. Verbrauchergeldparitäten werden monatlich für 50 Länder, Reisegeldparitäten halbjährlich für 10 Länder dargestellt.

Systematiken

Systematik der Wirtschaftszweige mit Erläuterungen, Ausgabe 1979
Systematisches Güterverzeichnis für Produktionsstatistiken, Ausgabe 1982.

Systematik der Einnahmen und Ausgaben der privaten Haushalte, Ausgabe 1983

Systematik der Bauwerke, Ausgabe 1978



STATISTISCHES BUNDESAMT
GUSTAV-STRESEMANN-RING 11
6200 WIESBADEN 1

Veröffentlichungen und Prospekte sind durch den Verlag W.Kohlhammer GmbH, Philipp-Reis-Straße 3, Postfach 421120, 6500 Mainz 42, Tel. (061 31) 5 9094/95, erhältlich.