

PREISE

FACHSERIE

17

Reihe 2

**Preise und Preisindizes
für gewerbliche Produkte
(Erzeugerpreise)**

Januar 1984

Statistisches Bundesamt
Bibliothek - Dokumentation - Archiv



HERAUSGEBER: STATISTISCHES BUNDESAMT WIESBADEN

VERLAG: W. KOHLHAMMER GMBH STUTTGART UND MAINZ

Inhalt

	Seite
T e x t t e i l	
1 Erläuterungen	3
2 Aktuelle Ergebnisse	5
3 Schaubild	6
 T a b e l l e n t e i l	
Indizes	
1 Index der Erzeugerpreise gewerblicher Produkte (Inlandsabsatz)	
1.1 Aktuelle Ergebnisse	7
1.2 Mittelfristige Übersicht	24
1.3 Langfristige Übersicht	32
2 Zusammengefaßter Index der Erzeugerpreise gewerblicher Produkte im Inlands- und Auslandsabsatz	33
 Preise	
3 Erzeugerpreise ausgewählter gewerblicher Produkte	34
Fußnoten zu den Tabellen	39

Die Angaben beziehen sich auf das Bundesgebiet; sie schließen Berlin (West) ein.

Zeichenerklärung

- r = berichtigte Zahl
- = nichts vorhanden (bei Veränderungs-
zahlen: keine Veränderung oder eine
Veränderung um weniger als 5/100 Prozent)
- ... = Angaben fallen später an
- . = Zahlenwert unbekannt oder geheimzuhalten
- | = grundsätzliche Änderung innerhalb
der Reihe, die den zeitlichen Ver-
gleich beeinträchtigt

Abkürzungen

G	=	Gramm	M(m)	=	Meter
KG(kg)	=	Kilogramm	M3(m ³)	=	Kubikmeter
DT(dt)	=	Dezitonne (100 kg)	L(l)	=	Liter
T(t)	=	Tonne	HL(hl)	=	Hektoliter
MM(mm)	=	Millimeter	KW(kW)	=	Kilowatt
CM(cm)	=	Zentimeter	MWH(mWh)	=	Megawattstunde
CM3(cm ³)	=	Kubikzentimeter	V	=	Volt
D	=	Jahresdurchschnitt			

Soweit Ergebnisse für die einzelnen Bundesländer berechnet und veröffentlicht werden, erscheinen sie in den "Statistischen Berichten" der Statistischen Landesämter unter der Kennziffer M I 1.

Herausgeber:
Statistisches Bundesamt
Gustav-Stresemann-Ring 11
6200 Wiesbaden

Erscheinungsfolge: monatlich

Erschienen im März 1984

Preis: DM 5,70

Bestellnummer: 2170200 - 84101

Auslieferung:
Verlag W. Kohlhammer GmbH
Abt. Veröffentlichungen des Statistischen
Bundesamtes
Philipp-Reis-Str. 3
6500 Mainz 42

Nachdruck - auch auszugsweise - nur mit
Quellenangabe unter Einsendung eines Beleg-
exemplares gestattet.

1 Erläuterungen

- 1 Der Index der Erzeugerpreise gewerblicher Produkte mißt die Entwicklung der Preise für die im Inland von der Energie- und Wasserversorgung, dem Bergbau und Verarbeitenden Gewerbe sowie dem Baugewerbe (soweit es sich um Fertigteilbauten im Hochbau handelt) hergestellten und abgesetzten Erzeugnisse. Die Bezugsgröße des Gesamtindex ist die Summe aller gewerblichen Inlandsumsätze im Basisjahr (gegenwärtig: 1980), wie sie vor allem durch den Monatsbericht im Bergbau und im Verarbeitenden Gewerbe nachgewiesen wird. Damit werden also auch die Umsätze zwischen den gewerblichen Unternehmen preisstatistisch berücksichtigt (sog. Bruttoprinzip der auf Wirtschaftsbereiche bezogenen Preisindexberechnung). Im Hinblick auf die wesentlichen Rechenvorgänge kann der Index als der gewogene Durchschnitt aus den Preisveränderungszahlen (überwiegend Durchschnittsmeßzahlen) bezeichnet werden, die für eine repräsentative Auswahl gewerblicher Produkte (die sog. Preisrepräsentanten) gebildet werden. Als Wägungszahlen (= Indexgewichte) dienen die Umsatzanteile jeweils derjenigen Erzeugnisse im Basisjahr, für die Einzelpreisreihen als repräsentativ angesehen werden.
- 2 Die Einzelpreisreihen werden in der Form von Meßzahlen auf der Grundlage des Preisstandes im Basisjahr (= 100) dargestellt. Sie beruhen auf den Ergebnissen monatlicher Preiserhebungen bei einer repräsentativen Auswahl gewerblicher Unternehmen. Stichtag der Erhebungen ist der 21. des Berichtsmonats (bei Benzin, Dieselkraftstoff und Heizölen der 15.). Erfragt werden die an diesem Tag (ggf. kurz davor oder danach) vertraglich vereinbarten Preise. Damit die monatlichen Werte einer Einzelpreisreihe nur "reine" Preisveränderungen zum Ausdruck bringen, müssen alle für die Höhe des Preises maßgeblichen Faktoren, die sogenannten preisbestimmenden Merkmale, so lange wie möglich konstant gehalten werden.
- Dies gilt nicht nur für die Mengeneinheit des beobachteten Erzeugnisses und dessen qualitative Beschaffenheit, sondern auch für die verschiedenen Handels-, Liefer- und Zahlungsbedingungen. Ändert sich eines dieser Merkmale, so kann die Differenz zwischen dem neuen und dem zuletzt gemeldeten Preis eine unechte Preisveränderung enthalten, die eliminiert werden muß.
- Die monatlich ermittelten Preise sind Effektivpreise (keine Listenpreise) ohne Mehrwertsteuer, aber ggf. einschließlich Verbrauchsteuern (z.B. Mineralölsteuer, Tabaksteuer) und anderer gesetzlicher Abgaben (z.B. Ausgleichsabgabe bei elektrischem Strom, Bevorratungsbeitrag bei Mineralölerzeugnissen). Gegenwärtig werden rund 5 000 Unternehmen nach ihren Verkaufspreisen für insgesamt 2 300 Preisrepräsentanten befragt. Dem Index liegen rund 15 600 Einzelpreisreihen zugrunde.
- 3 Der Index wird nach der sogenannten Laspeyres-Formel berechnet. Das bedeutet, daß die aus dem gegenwärtigen Basisjahr (1980) stammenden Wägungszahlen bis zur Umstellung des Index auf ein neueres Basisjahr unverändert bleiben. Als nächstes Basisjahr ist das Jahr 1985 in Aussicht genommen. Das letzte Basisjahr vor dem gegenwärtigen Basisjahr war das Jahr 1976. Für längerfristige Vergleiche können durchlaufende Reihen durch Verkettung der gegenwärtigen Berechnungsergebnisse auf Basis 1980 (= 100) mit den früheren Indexzahlen auf Basis 1976 (= 100) für die Zeit vor 1980 gebildet werden. Zu diesem Zweck enthalten die Tabellen 1.1 und 2 Verkettungsfaktoren, die als Quotienten aus den Januarindizes auf der neuen Basis 1980 = 100 und den entsprechenden Januarindizes auf der früheren Basis 1976 = 100 gebildet worden sind. Mit diesen Faktoren sind die Indexzahlen 1976 = 100 für die Zeit vor 1980 zwecks Umbasierung auf 1980 = 100 zu multiplizieren bzw. durch sie sind die Indexzahlen 1980 = 100 für die Zeit ab Januar 1980

- zwecks Umbasierung auf 1976 = 100 zu dividieren. Die Angabe eines Verkettungsfaktors fehlt bei denjenigen Positionen, für die es keine Indexreihe auf früherer Basis gibt bzw. bei denen eine Verbindung der alten mit der neuen Reihe wegen zu großer Unterschiede in der Auswahl von Preisrepräsentanten problematisch wäre.
- 4 Der Index der Erzeugerpreise gewerblicher Produkte wird nicht nur als Gesamtreihe, d.h. für die Gesamtheit der gewerblichen Produkte (genaugenommen: ohne Spalt- und Brutstoffe; von den Wasserfahrzeugen nur Boote und Yachten; ohne Luft- und Raumfahrzeuge), sondern für eine große Zahl von Warengruppen verschiedener Aggregationsstufen berechnet und veröffentlicht. Die dabei angewandten Gliederungsprinzipien sind die des "Systematischen Warenverzeichnis für die Industriestatistik" Ausgabe 1975 (WI 1975), dem auch die Beschreibung der verschiedenen Indexpositionen entspricht. Zur eindeutigen Bestimmung werden diesen Positionen in der Tabelle 1.1 die betreffenden WI-Nummern vorangestellt. Einige Zusammenfassungen, die anderen Systematiken entstammen und deshalb keine solche Nummer haben, werden des allgemeinen Interesses wegen gebracht.
- 5 Während die Tabelle 1.1 dem kurzfristigen Vergleich dient, enthält die Tabelle 1.2 Reihen für einen mehrjährigen Zeitraum. In dieser Tabelle werden auch jährlich und monatlich die prozentualen Indexveränderungen im Jahresabstand (Jahresveränderungsraten) ausgewiesen. Eine langfristige Übersicht mit jährlichen Angaben für 1938 und ab 1949 bietet für die wichtigsten Teilindizes Tabelle 1.3. Die Tabelle 2 bietet für nahezu die gleichen Produktzusammenfassungen wie in der Tabelle 1.2 Nachweisungen über die Preisentwicklung bei den gewerblichen Verkäufen insgesamt, einschließlich der Exporte. Hierbei handelt es sich um eine Kombination des Index der Erzeugerpreise gewerblicher Produkte im Inlandsabsatz mit dem Teilindex für gewerbliche Erzeugnisse aus dem Index der Ausführpreise.
- 6 In der vorliegenden Reihe 2 der Fachserie 17 erschienen auch Jahresberichte. Sie enthalten zu allen Positionen der Tabelle 1.1 (also nicht nur zu den größeren Zusammenfassungen der Tabelle 1.2) Indexzahlen für einen mehrjährigen Zeitraum.
- 7 Weitere methodische Erläuterungen zur Berechnung des Index der Erzeugerpreise gewerblicher Produkte auf Basis 1980 enthält ein Aufsatz in Heft 3/1983 der Zeitschrift "Wirtschaft und Statistik", der auch im Monatsbericht für Februar 1983 abgedruckt wurde.
- 8 Gewerbliche Erzeugnisse werden außer im Index der Ausführpreise (Best.-Nr. 2170800) auch noch in den folgenden, für andere Wirtschaftsstufen monatlich berechneten Preisindizes des Statistischen Bundesamtes nachgewiesen und ebenfalls in der Fachserie 17 veröffentlicht: Index der Großhandelsverkaufspreise (Best.-Nr. 2170600), Index der Einzelhandelspreise (Best.-Nr. 2170700), Preisindex für die Lebenshaltung aller privaten Haushalte sowie bestimmter Haushaltstypen (Best.-Nr. 2170700), Index der Einfuhrpreise (mit verschiedenen Teilindizes für gewerbliche Erzeugnisse aus dem Ausland) (Best.-Nr. 2170800).
- Für den Bereich des Baugewerbes werden vierteljährlich Preisindizes für Bauwerke (Wohngebäude, Gewerbliche Betriebsgebäude u.a.) ermittelt (Best.-Nr. 2170400).
- Wichtige Informationen bietet auch der monatlich berechnete Index der Grundstoffpreise (Best.-Nr. 2170300), der sich auf die Einkaufsseite der Unternehmen des Produzierenden Gewerbes bezieht.

- 9 Die Tatsache, daß aus den Indexzahlen der Effekt von Qualitätsänderungen und anderen Änderungen in den preisbestimmenden Merkmalen der beobachteten Erzeugnisse herausgerechnet wurde, kann von besonderer Bedeutung sein, wenn die Indizes zur Ermittlung von Wiederbeschaffungswerten verwendet werden. Sind Güter in der ursprünglichen Qualität nicht mehr käuflich, weil von der betreffenden Güterart nur verbesserte Ausführungen am Markt sind, dann können sich bei der Verwendung der Preisindizes Wiederbeschaffungswerte ergeben, die unter den Beträgen liegen, die bei der Wiederbeschaffung tatsächlich aufgewendet werden müssen.
- 10 Die Durchschnittspreise, die in diesem Bericht veröffentlicht werden (S. 112 ff), können im allgemeinen nur als grobe Anhaltspunkte für das absolute Preisniveau der betreffenden Waren angesehen werden, denn die Statistik der Erzeugerpreise gewerblicher Produkte ist, wie die gesamte amtliche Preisstatistik, auf den Nachweis von Preisveränderungen ausgerichtet. Deswegen sind ihre wichtigsten Ergebnisse Preisindizes und Preismeßzahlen und nicht etwa Durchschnittspreise. Wirklich zuverlässige Angaben über das absolute Preisniveau würden andere Erhebungsverfahren und vor allem eine viel größere Anzahl von Einzelpreisen (einzelner Berichtsstellen) voraussetzen.
- 11 Die Monatsberichte der Fachserie 17, Reihe 2 "Preise und Preisindizes für gewerbliche Produkte (Erzeugerpreise)" erscheinen etwa 4 Wochen, die Jahresberichte etwa 3 Monate nach Ablauf des Berichtszeitraumes und sind zu beziehen über den Buchhandel oder direkt beim Verlag W. Kohlhammer GmbH.

2 Aktuelle Ergebnisse

Der Index der Erzeugerpreise gewerblicher Produkte (Inlandsabsatz) stieg von Dezember 1983 bis Januar 1984 um 0,6 %. Mit einem Stand von 117,8 (1980 = 100) lag er um 2,3 % höher als im Januar 1983. Im Dezember und November 1983 hatte der Abstand gegenüber dem entsprechenden Vorjahresmonat + 1,7 % bzw. + 1,4 % betragen.

Teurer als im Vormonat waren im Januar 1984 unter anderem Erdgas (+ 1,1 %), bergbauliche Erzeugnisse ohne Erdgas (+ 3,1 %), extra leichtes Heizöl (+ 1,7 %), schweres Heizöl (+ 1,6 %), Bitumen (+ 1,3 %), Formstahl (+ 13,1 %), Stabstahl aus Massentahl (+ 15,4 %), Betonstahl (+ 2,8 %), Grobblech (+ 2,3 %), Stahlschrott (+ 18,2 %), Schwermetalle (+ 2,2 %), Omnibusse und Obusse (+ 1,9 %), anorganische Grund-

stoffe (+ 2,1 %), organische Grundstoffe und Chemikalien (+ 1,5 %), Chemiefasern (+ 1,9 %), nichtbelichtete fotochemische Erzeugnisse (+ 2,4 %), Putz- und Pflegemittel (+ 2,2 %), Medizin- und Verpackungsglas (+ 2,2 %), Druck- und Schreibpapier (+ 1,8 %), Wellpappe (+ 1,0 %), Leder (+ 2,2 %), Lederwaren (+ 2,2 %), Haus- und Tischwäsche (+ 2,0 %), Kakaoerzeugnisse (+ 2,4 %), Sojaöl (+ 6,9 %), Kartoffelerzeugnisse (+ 1,2 %), Röstkaffee (+ 2,1 %) und Gewürze (+ 8,3 %).

Nennenswerte Verbilligungen gab es von Dezember 1983 bis Januar 1984 bei Motorenbenzin (- 1,2 %), Edelmetallen (- 5,4 %), Zeitungsdruckpapier (- 3,1 %), Bereifungen (- 1,6 %) sowie bei frischem Schweinefleisch (- 5,8 %).

INDEX DER ERZEUGERPREISE GEWERBLICHER PRODUKTE (INLANDSABSATZ) UND AUSGEWÄHLTE TEILINDIZES
1980 = 100

Preisindex

Veränderung gegenüber dem jeweiligen Vorjahresmonat in %

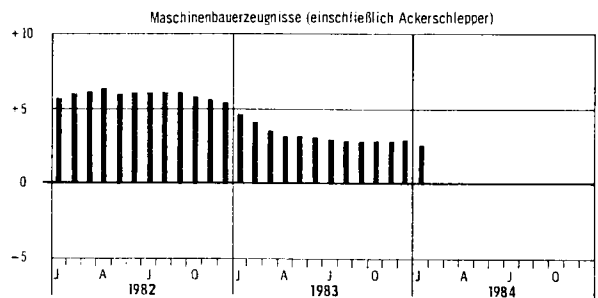
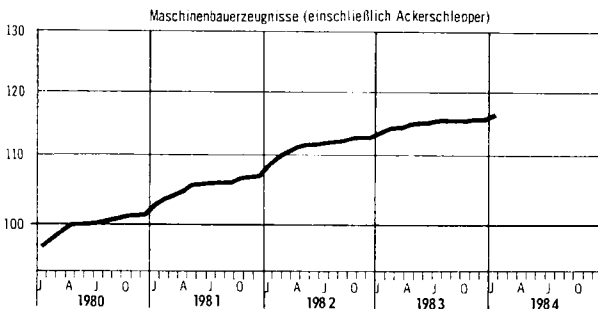
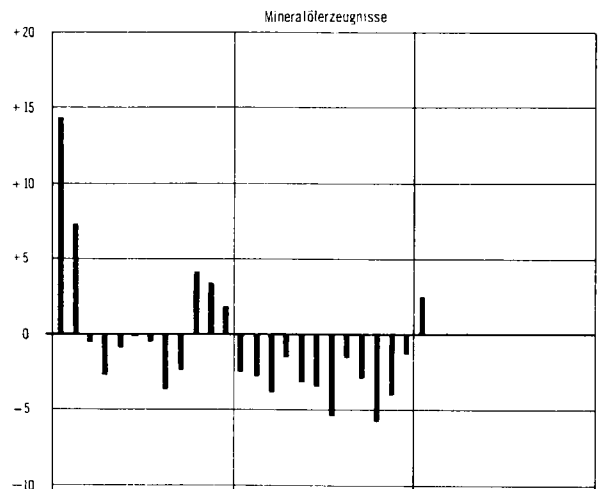
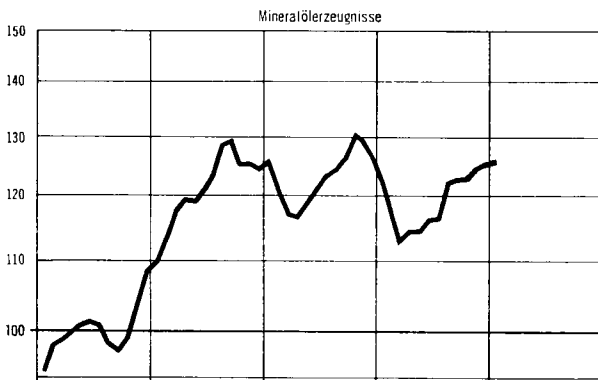
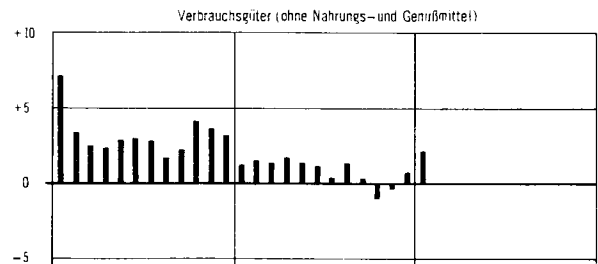
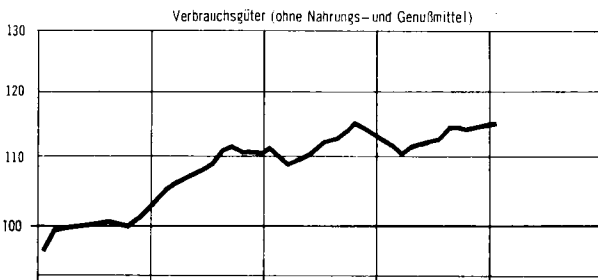
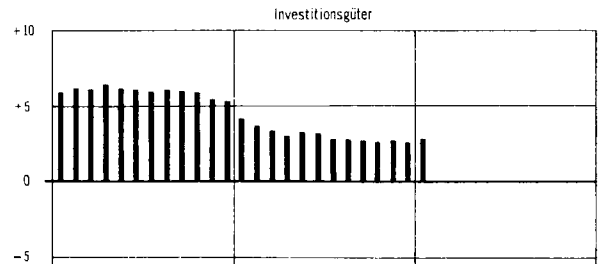
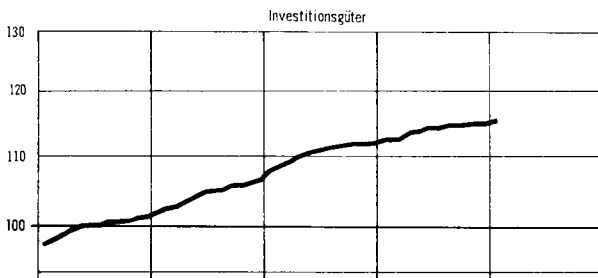
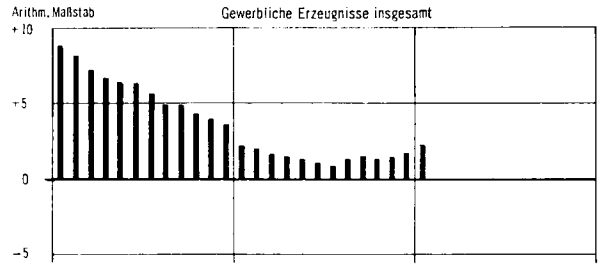
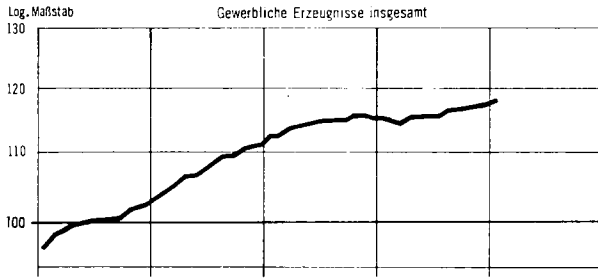

1 INDEX DER ERZEUGERPREISE GEWERBLICHER PRODUKTE (INLANDSABSATZ)

1.1 AKTUELLE ERGEBNISSE

1980 = 100

LFD NR.	NR DER WI-SY-STEMA-TIK	WARENGRUPPE, -ZWEIG, -KLASSE BZW. WARE	WAEGUNGS- ANTEIL AM GESAMT- INDEX IN PROMILLE	VERKET- TUNGS- FAKTOR 1)	1983		1984		VERAENDERUNG JAN 1984 GEGENUEBER JAN. 1983 IN PROZENT	
					DURCH- SCHNITT	JAN	DEZ	JAN		
1		GEWERBLICHE ERZEUGNISSE INSGESAMT	1 000	0,85375	115,8	115,1	117,1	117,8	+ 2,3	+ 0,6
		DARUNTER:								
2		FERTIGERZEUGNISSE 2)	304,96	0,83362	113,2	112,4	114,6	115,1	+ 2,4	+ 0,4
3		INVESTITIONSGUETER	141,46	0,85916	113,9	112,4	114,7	115,3	+ 2,6	+ 0,5
4		VERBRAUCHSGUETER (OHNE NAHRUNGS- U. GENUSSMITTEL)	163,50	0,81429	112,7	112,5	114,5	114,9	+ 2,1	+ 0,3
5		VERBRAUCHSGUETER (OHNE NAHRUNGS- UND GENUSSMITTEL, OHNE MINERALOELERZEUGNISSE)	125,45	0,86976	111,7	110,4	112,5	113,0	+ 2,4	+ 0,4
6		GEWERBLICHE ERZEUGNISSE INSGESAMT (OHNE ELEKTR. STROM, GAS, FERNWAERME UND WASSER)	885,85	0,85589	113,2	112,4	114,6	115,2	+ 2,5	+ 0,5
7		GEWERBLICHE ERZEUGNISSE INSGESAMT (OHNE MINERALOEL- ERZEUGNISSE)	935,22	0,86930	115,6	114,6	116,6	117,2	+ 2,3	+ 0,5
8		GEWERBLICHE ERZEUGNISSE INSGESAMT (OHNE NE-METALLE UND -METALLHALBZEUG)	981,76		116,0	115,5	117,2	117,8	+ 2,0	+ 0,5
9	10/2122	ELEKTRISCHER STROM, GAS, FERNWAERME UND WASSER 3)	114,15	0,83860	136,5	136,1	136,6	137,5	+ 1,0	+ 0,7
10	21	BERGBAULICHE ERZEUGNISSE (OHNE ERDGAS)	22,56	0,77116	127,3	128,4	127,1	131,1	+ 2,1	+ 3,1
11		ERZEUGNISSE DES VERARBEITENDEN GEWERBES	863,29	0,85840	112,8	112,0	114,3	114,6	+ 2,5	+ 0,4
12		ERZEUGNISSE DES VERARBEITENDEN GEWERBES (OHNE MINERALOELERZEUGNISSE)	798,51	0,87646	112,3	111,1	113,4	113,9	+ 2,5	+ 0,4
13		ERZEUGNISSE DES GRUNDSTOFF- UND PRODUKTIONS- GUETERGEWERBES	264,96	0,81765	113,4	113,2	116,1	116,8	+ 3,2	+ 0,6
14	22	MINERALOELERZEUGNISSE	64,78	0,65832	119,3	122,6	125,2	125,6	+ 2,4	+ 0,3
15	25	STEINE UND ERDEN, ASBESTWAREN, SCHLEIFMITTEL	29,36	0,81982	115,7	114,6	116,1	116,3	+ 1,5	+ 0,2
16	27	EISEN UND STAHL	31,52	0,97255	110,8	111,3	109,9	112,5	+ 1,1	+ 2,4
17	28	NE-METALLE UND -METALLHALBZEUG	18,24	0,76657	103,6	93,4	111,9	112,9	+ 20,9	+ 0,9
18	29	GIESSEREIERZEUGNISSE	10,28	0,85945	113,5	110,0	116,0	116,1	+ 5,5	+ 0,1
19	30/1	ERZEUGNISSE DER ZIEHEREIEN UND KALTWALZWERKE	7,89		109,9	107,4	112,5	112,6	+ 4,8	+ 0,1
20	40	CHEMISCHE ERZEUGNISSE	74,90	0,87968	113,9	114,0	115,7	116,5	+ 2,2	+ 0,7
21	521/527	FLACHGLAS UND GLASFASER	1,95	0,90481	108,9	108,9	110,5	110,9	+ 1,8	+ 0,4
22	53	SCHNITTHOLZ, SPERRHOLZ UND SONSTIGES BEARBEITETES HOLZ	9,24	0,75081	96,0	95,7	95,8	95,6	- 0,1	- 0,2
23	55	HOLZSCHLIFF, ZELLSTOFF, PAPIER UND PAPPE 4)	8,27	0,89880	106,9	105,9	107,2	107,9	+ 1,9	+ 0,7
24	59	GUMMIWAREN	8,53	0,85072	116,6	115,9	117,1	116,9	+ 0,9	- 0,2
25		ERZEUGNISSE DES INVESTITIONSGUETER PRODUZIERENDEN GEWERBES	306,49	0,87534	113,0	111,6	113,7	114,1	+ 2,2	+ 0,4
26	302	ERZEUGNISSE DER STAHLVERFORMUNG	13,93	0,86146	112,0	111,5	112,1	112,3	+ 0,7	+ 0,2
27	31	STAHLBAUERZEUGNISSE UND SCHIENENFAHRZEUGE	19,16	0,83262	117,9	116,8	118,3	118,2	+ 1,2	- 0,1
28	32	MASCHINENBAUERZEUGNISSE (EINSCHL. ACKERSCHLEPPER)	71,48	0,84229	115,0	113,6	115,7	116,4	+ 2,5	+ 0,6
29	33	STRASSENFAHRZEUGE	73,59	0,86364	113,8	112,1	114,9	115,7	+ 3,2	+ 0,7
30	34/5	BOOTE UND JACHTEN	0,05	0,84523	114,9	111,9	117,2	117,8	+ 5,3	+ 0,5
31	36	ELEKTROTECHNISCHE ERZEUGNISSE	79,95	0,92743	110,1	108,9	110,3	110,5	+ 1,5	+ 0,2
32	37	FEINMECHANISCHE UND OPTISCHE ERZEUGNISSE; UHREN	9,90	0,88649	110,5	109,5	111,5	111,8	+ 2,1	+ 0,3
33	38	EISEN-, BLECH- UND METALLWAREN	30,27	0,84918	113,8	112,1	114,9	115,4	+ 2,9	+ 0,4
34	50	BUEROMASCHINEN, DATENVERARBEITUNGSGERAETE UND -EINRICHTUNGEN	5,52	1,18256	103,5	104,2	102,9	103,1	- 1,1	+ 0,2
35	70	FERTIGTEILBAUTEN IM HOCHBAU	2,64		113,5	110,1	115,4	116,5	+ 5,8	+ 1,0
36		ERZEUGNISSE DES VERBRAUCHSGUETER PRODUZIERENDEN GEWERBES	157,83	0,85140	111,0	109,9	112,1	112,7	+ 2,5	+ 0,5
37	39	MUSIKINSTRUMENTE, SPIELWAREN, SPORTGERAETE, SCHMUCK, BELICHTETE FILME, FUELLHALTER U. AE.	4,85	0,69253	111,1	109,7	111,4	111,7	+ 1,8	+ 0,3
38	51	FEINKERAMISCHE ERZEUGNISSE	2,96	0,85018	113,6	112,6	114,3	114,7	+ 1,9	+ 0,3
39	522/524	HOHLGLAS UND VERDELTES FLACHGLAS	5,65	0,84239	108,7	110,2	108,0	108,5	- 1,5	+ 0,5
40	54	HOLZWAREN	28,20	0,80183	114,5	112,5	115,4	116,0	+ 3,1	+ 0,5
41	56	PAPIER- UND PAPPEWAREN	14,84	0,87240	111,3	111,2	111,5	112,0	+ 0,7	+ 0,4
42	57	DRUCKEREIERZEUGNISSE	20,72	0,84129	109,5	108,6	110,4	110,8	+ 2,0	+ 0,4
43	58	KUNSTSTOFFERZEUGNISSE	25,46	0,85366	106,3	105,4	108,2	108,7	+ 3,1	+ 0,5
44	61	LEDER	0,96	0,83242	108,3	104,9	114,9	117,4	+ 11,9	+ 2,2
45	62	LEDERWAREN UND SCHUHE	5,01	0,77946	110,5	109,6	111,3	112,2	+ 2,4	+ 0,8
46	63	TEXTILIEN	27,49	0,92366	112,0	110,8	113,7	114,5	+ 3,3	+ 0,7
47	64	BEKLEIDUNG	20,69	0,86691	112,4	110,7	113,7	114,1	+ 3,1	+ 0,4
48		ERZEUGNISSE DES NAHRUNGS- UND GENUSSMITTELGEWERBES	134,01	0,91830	113,2	112,7	114,7	114,8	+ 1,9	+ 0,1
49	68	ERZEUGNISSE DES ERNAHRUNGSGEWERBES	122,53	0,92952	111,5	110,6	113,4	113,5	+ 2,6	+ 0,1
50	69	TABAKWAREN	11,48	0,83943	131,2	134,9	128,8	128,5	- 4,7	- 0,2

FUSSNOTEN SIEHE S 39

1 INDEX DER ERZEUGERPREISE GEWERBLICHER PRODUKTE (INLANDSABSATZ)

1.1 AKTUELLE ERGEBNISSE

1980 = 100

LFD NR.	NR. DER WI-SY-STEMATIK	WARENGRUPPE, -ZWEIG, -KLASSE BZW. WARE	WAEGUNGS-ANTEIL AM GESAMT-INDEX IN PROMILLE	VERKET-TUNGS-FAKTOR 1)	1983		1984		VERAENDERUNG GEGENUEBER 1983 IN PROZENT	
					DURCH-SCHNITT	JAN.	DEZ.	JAN.	JAN.	DEZ.
51	10/2122	ELEKTRISCHER STROM, GAS, FERNWAERME UND WASSER 3)	114,15	0,83850	136,5	136,1	136,6	137,5	+ 1,0	+ 0,7
52		ELEKTRISCHER STROM UND GAS	105,01	0,83424	137,3	137,0	137,3	138,2	+ 0,9	+ 0,7
53	101	ELEKTRISCHER STROM DARUNTER:	64,91	0,88675	125,8	124,0	127,8	128,3	+ 3,5	+ 0,4
		BEI ABGABE AN								
54	1	PRIVATE HAUSHALTE	14,92	0,91055	128,3	126,5	130,7	130,8	+ 3,4	+ 0,1
55	2	LANDWIRTSCHAFTLICHE BETRIEBE	1,26	0,90816	127,8	125,6	130,5	130,6	+ 4,0	+ 0,1
56	3	GEWERBLICHE BETRIEBE	7,30	0,92257	121,1	119,6	122,9	123,0	+ 2,8	+ 0,1
57	4	SONDERABNEHMER	20,32	0,88366	124,4	123,1	126,0	126,6	+ 2,8	+ 0,5
58		STROM IN NIEDERSPANNUNG	2,94	0,88643	122,0	120,7	123,8	124,4	+ 3,1	+ 0,5
59		STROM IN HOCHSPANNUNG	17,36	0,88366	124,8	123,5	126,4	127,0	+ 2,8	+ 0,5
60	103/2122	ORTSGAS UND ERDGAS	40,10	0,74081	156,0	158,0	152,7	154,3	- 2,3	+ 1,0
61	103	ORTSGAS DARUNTER:	2,42	0,76137	136,7	138,1	133,2	133,2	- 3,5	-
		BEI ABGABE AN								
62	1	PRIVATE HAUSHALTE	0,91	0,79004	132,3	133,9	130,1	130,1	- 2,8	-
63	2	HANDEL UND GEWERBE	0,07	0,80267	136,5	139,8	136,9	136,9	- 2,1	-
64	3	INDUSTRIE	1,44		139,4	140,7	134,9	134,9	- 4,1	-
65		JAHRESABGABE 1 163 MWH	0,72	0,74186	137,3	137,6	134,5	134,5	- 2,3	-
66		JAHRESABGABE 11 630 MWH	0,72	0,76720	141,5	143,8	135,3	135,3	- 5,9	-
67	2122	ERDGAS DARUNTER:	37,68	0,74097	157,2	159,3	154,0	155,7	- 2,3	+ 1,1
		BEI ABGABE AN								
68	1	PRIVATE HAUSHALTE	7,30	0,83219	138,2	140,2	135,4	135,2	- 3,6	- 0,1
69	2	HANDEL UND GEWERBE	1,29	0,81593	143,2	145,6	139,7	139,4	- 4,3	- 0,2
70	3	INDUSTRIE	7,79	0,73694	156,5	159,1	152,9	154,5	- 2,9	+ 1,0
71		JAHRESABGABE 1 163 MWH	2,72	0,75956	151,2	153,9	147,7	148,2	- 3,7	+ 0,3
72		JAHRESABGABE 11 630 MWH	2,83	0,72743	159,4	162,0	155,8	156,9	- 3,1	+ 0,7
73		JAHRESABGABE 116 300 MWH	1,79	0,72541	158,2	160,8	153,5	156,8	- 2,5	+ 2,1
74		JAHRESABGABE UEBER 500 000 MWH	0,45	0,70415	163,5	165,8	163,8	167,6	+ 1,1	+ 2,3
75	105	FERNWAERME	2,36	0,81422	146,7	145,8	146,6	146,8	+ 0,7	+ 0,1
76	107	WASSER DARUNTER:	6,78	0,90751	119,9	118,7	121,4	122,5	+ 3,2	+ 0,9
		BEI ABGABE AN								
77	1	PRIVATE HAUSHALTE	3,69	0,88959	121,5	120,1	124,0	125,3	+ 4,3	+ 1,0
78	2	INDUSTRIE (TRINKWASSERQUALITAET)	1,85	0,91498	121,6	120,5	122,8	124,1	+ 3,0	+ 1,1
79	21	BERGBAULICHE ERZEUGNISSE (OHNE ERDGAS)	22,56	0,77116	127,3	128,4	127,1	131,1	+ 2,1	+ 3,1
80	211	ERZEUGNISSE DES KOHLENBERGBAUES	19,84	0,77513	123,8	123,8	123,9	127,3	+ 2,8	+ 2,7
81	2112	STEINKOEHLE UND STEINKOEHLENBRIKETT	10,70	0,76721	125,0	125,0	125,0	128,5	+ 2,8	+ 2,8
82	2112 10	1 RUHR-NUSSKOHLEN (FETT)	0,33	0,73498	125,8	125,8	125,8	129,4	+ 2,9	+ 2,9
83		2 AACHENER FETTKOEHLE - 3/4-FETTKOEHLE RUHR-FEINKOEHLEN	0,67	0,67157	126,4	126,4	126,4	126,4	-	-
84		3 GASFLAMM-KOEHLE	0,54	0,77367	125,0	125,0	125,0	128,7	+ 3,0	+ 3,0
85		4 FETT-KOEHLE (KRAFTWERKSKOEHLE)	5,63	0,77721	125,3	125,3	125,3	129,3	+ 3,2	+ 3,2
86		5 RUHR-KOKSKOEHLEN, KOKSKOEHLE II	1,87	0,79138	123,7	123,7	123,7	127,7	+ 3,2	+ 3,2
87		6 SAAR-REVIER, FETTKOEHLE (GEW. FEINKOEHLE)	0,21	0,80848	125,7	125,7	125,7	129,3	+ 2,9	+ 2,9
88		7 SAAR-REVIER, EDELFALMKOEHLE (GEW. FEINKOEHLE)	1,08	0,75970	128,0	128,0	128,0	130,4	+ 1,9	+ 1,9
89	2112 40	RUHR-EIERBRIKETT (ANTHRAZIT)	0,37	0,73774	114,8	114,8	114,8	116,8	+ 1,7	+ 1,7
90	2114	BRAUNKOEHLE, BRAUNKOEHLENBRIKETT DARUNTER:	2,00	0,73390	146,8	146,6	147,5	150,1	+ 2,4	+ 1,8
		BEI ABGABE AN								
91	2114 30	BRAUNKOEHLENBRIKETT	0,41	0,78258	144,2	143,1	147,4	145,2	+ 1,5	- 1,5
92	2116 11	RUHR-KOKS (HOCHOFENKOKS 4)	7,14	0,80036	115,5	115,5	115,5	119,0	+ 3,0	+ 3,0
93	2121	INLAENDISCHES ERDDEL (ROH)	1,82	0,64054	166,7	180,6	160,2	170,7	- 5,5	+ 6,6
94	215/6	KALISALZE, STEIN-, HUETTEN- UND SALINENSALZ	0,90	0,89964	125,3	124,4	131,6	135,9	+ 9,2	+ 3,3
95	2153	ABSATZFAEHIGE KALISALZE	0,59	0,87942	129,6	129,4	137,7	144,3	+ 11,5	+ 4,8
96	2161	STEIN- UND HUETTENSALZ	0,20	0,92871	116,2	114,8	120,5	120,5	+ 5,0	-
97	2165	SALINENSALZ (SIEDESALZ) EINSCHL. RAFFINADESALZ AUS STEINSALZROHFOERDERUNG	0,11	0,94450	118,3	114,9	118,9	118,9	+ 3,5	-

FUSSNOTEN SIEHE S. 39

1 INDEX DER ERZEUGERPREISE GEWERBLICHER PRODUKTE (INLANDSABSATZ)

1.1 AKTUELLE ERGEBNISSE

1980 = 100

LFD NR.	NR. DER WI-SYSTEMIK	WARENGRUPPE, -ZWEIG, -KLASSE BZW. WARE	WAEGUNGS- ANTEIL AM GESAMT- INDEX IN PROMILLE	VERKET- TUNGS- FAKTOR 1)	1983		1984		VERAENDERUNG GEGENUEBER 1983 IN PROZENT	
					DURCH- SCHNITT	JAN.	DEZ.	JAN.	JAN.	DEZ.
98	22	MINERALOELERZEUGNISSE	64,78	0,65832	119,3	122,6	125,2	125,6	+ 2,4	+ 0,3
99	2211	ROHBEZIN (NAPHTA)	1,38		119,9	125,6	124,2	123,5	- 1,7	- 0,6
100	2213	KRAFTSTOFFE	35,17	0,75689	115,0	118,3	119,0	118,3	-	- 0,6
101	2213 10	MOTORENBENZIN	23,54	0,76969	116,2	118,2	120,0	118,5	+ 0,3	+ 1,2
102	2213 90	DIESELKRAFTSTOFF	11,53	0,72447	112,6	118,6	116,8	117,9	- 0,6	+ 0,9
103	1	BEI ABGABE AN GROSSHAENDLER	4,03	0,72374	113,6	119,4	118,0	119,0	- 0,3	+ 0,8
104	2	BEI ABGABE AN GEWERBLICHE VERBRAUCHER	7,50	0,72501	112,1	118,2	116,1	117,3	- 0,8	+ 1,0
105	2217	HEIZOEL	19,86	0,53561	120,2	122,8	129,9	132,1	+ 7,6	+ 1,7
106	2217 10	HEIZOEL, EXTRA LEICHT	14,41	0,49806	115,6	121,5	123,2	125,3	+ 3,1	+ 1,7
107	1	BEI ABGABE AN GROSSHAENDLER	7,20	0,49579	116,2	121,6	124,2	126,7	+ 4,2	+ 2,0
108	2	BEI ABGABE AN VERBRAUCHER	7,21	0,49880	115,0	121,5	122,2	123,9	+ 2,0	+ 1,4
109	2217 50	HEIZOEL, SCHWER	5,45	0,61066	132,5	126,2	147,8	150,2	+ 19,0	+ 1,6
110	1	BEI ABNAHME VON 15 BIS 200 T IM MONAT	1,09	0,62015	132,7	127,0	147,6	149,8	+ 18,0	+ 1,5
111	2	BEI ABNAHME VON 201 BIS 2000 T IM MONAT	1,09	0,61592	132,5	126,8	147,4	149,7	+ 18,1	+ 1,6
112	3	BEI ABNAHME VON 2001 T UND MEHR IM MONAT	1,09	0,61389	132,5	126,6	147,4	149,7	+ 18,2	+ 1,6
113	4	AB RAFFINERIE IN KESSEL- ODER TANKKRAFTWAGEN	1,09	0,60501	131,7	124,7	147,9	150,2	+ 20,4	+ 1,6
114	5	AB RAFFINERIE IN LEICHTERN VON 650 T UND MEHR	1,09	0,59816	132,9	126,1	148,6	151,8	+ 20,4	+ 2,2
115	2231	FLUESSIGGAS	3,12	0,59425	143,2	148,5	151,9	150,9	+ 1,6	- 0,7
116	2251	SCHMIEROELE	2,37	0,78713	122,1	121,1	124,9	124,9	+ 3,1	-
117	2273	BITUMEN	2,88	0,67987	135,8	144,1	141,5	143,4	- 0,5	+ 1,3
118	25	STEINE UND ERDEN, ASBESTWAREN, SCHLEIFMITTEL	29,36	0,81982	115,7	114,6	116,1	116,3	+ 1,5	+ 0,2
		DARUNTER:								
119	2511	NATURSTEINE	2,17		107,9	107,0	107,5	107,5	+ 0,5	-
		DARUNTER:								
120	2511 11	EISENBAHNSCHOTTER	0,09	0,88561	107,0	106,5	107,4	107,3	+ 0,7	- 0,1
121	2511 12	STRASSENSCHOTTER UND SPLITT	0,75	0,88487	105,3	104,8	104,8	104,3	- 0,5	- 0,5
122	2511 18	EDELSPLITT UND BRECHSAND	0,29	0,91292	109,7	109,1	109,9	109,9	+ 0,7	-
123	2511 19	GETEERTES UND ASPHALTIERTES MATERIAL	1,01		109,1	107,8	108,6	108,9	+ 1,0	+ 0,3
124	2516	SAND UND KIES	1,84	0,81904	121,5	119,0	122,2	123,0	+ 3,4	+ 0,7
125	2527	ANDERE BEARBEITETE NATURSTEINE	0,77	0,74941	122,3	119,8	123,5	123,5	+ 3,1	-
126	2529	SCHLACKEN UND SCHLACKENERZEUGNISSE	0,60	0,81142	125,2	126,3	122,7	124,3	- 1,6	+ 1,3
127	253	ZEMENT, BEARBEITETER KALK, GIPSERZEUGNISSE, MOERTEL UND TRANSPORTBETON	9,12	0,80537	124,8	123,4	125,0	124,9	+ 1,2	- 0,1
		DARUNTER:								
128	2531	ZEMENT UND ZEMENTAENLICHE BINDEMittel	3,21	0,82516	137,0	135,6	137,1	136,6	+ 0,7	- 0,4
		DARUNTER:								
129	2531 51	PORTLANDZEMENT NACH DIN 1164	2,65	0,83742	135,0	133,5	135,0	134,4	+ 0,7	- 0,4
130	2531 57	HOCHFENZEMENT NACH DIN 1164	0,33	0,76838	144,3	144,1	143,7	144,6	+ 0,3	+ 0,6
131	2532	BEARBEITETER KALK	1,00	0,82153	121,6	119,7	121,3	121,9	+ 1,8	+ 0,5
132	2532 20	KOHLensaURER KALK, GEMAHLEN (AUCH KALKMERGEL)	0,12	0,84555	111,9	111,6	110,7	110,7	- 0,8	-
133	2532 30	GEBRANNTER KALK, IN STUECKEN, GEMAHLEN UND GELOESCHT	0,88	0,81747	122,9	120,8	122,7	123,4	+ 2,2	+ 0,6
134	2533	ERZEUGNISSE AUS GIPS	0,59	0,87662	113,9	110,9	115,1	114,5	+ 3,2	- 0,5
135	2536 00	TRANSPORTBETON	3,88	0,76202	118,3	117,0	118,5	118,7	+ 1,5	+ 0,2
136	254	GROBKERAMISCHE ERZEUGNISSE	4,62	0,79422	112,5	111,4	114,0	114,3	+ 2,6	+ 0,3
137	2541	ZIEGELERZEUGNISSE	2,09	0,73968	110,4	108,2	111,2	111,2	+ 2,8	-
		DARUNTER:								
138	2541 15	HINTERMAUERLOCHZIEGEL (HLZ)	0,76	0,74882	103,9	103,0	104,4	105,2	+ 2,1	+ 0,8
139	2541 21	FALZ- UND PFANNENDACHZIEGEL	0,42	0,73225	119,5	116,6	120,5	120,8	+ 4,5	+ 0,2
140	2545	GROBSTEINZEUG	0,21	0,80230	119,4	116,5	120,3	120,3	+ 3,3	-
141	2547	FEUERFESTE ERZEUGNISSE	2,32		113,8	113,8	115,8	116,6	+ 2,5	+ 0,7
142	255	BETONERZEUGNISSE (EINSCHL. KALKSANDSTEINE)	6,04	0,81965	106,2	105,4	106,6	106,7	+ 1,2	+ 0,1
		DARUNTER:								
143	2551	KALKSANDSTEINE	0,59	0,77314	116,0	113,7	117,1	117,6	+ 3,4	+ 0,4
144	2554	BETONERZEUGNISSE FUER DEN HOCHBAU	3,36	0,81314	106,0	105,0	106,4	106,6	+ 1,5	+ 0,2
		DARUNTER:								
145	2554 1	BAUSTOFFE AUS BIMS	0,24	0,64286	110,1	109,9	110,7	110,7	+ 0,7	-
146	2554 6	BETONFERTIGTEILE	1,63	0,83782	102,4	101,7	102,7	102,7	+ 1,0	-
147	2554 7	BETONWERKSTEIN	0,35	0,76780	113,8	112,4	114,7	114,7	+ 2,0	-
148	2557	BETONERZEUGNISSE FUER DEN TIEF- UND STRASSENBAU	1,89	0,84143	103,8	103,8	104,1	104,1	+ 0,3	-
		DARUNTER:								
149	2557 2	STAHLBETONROHRE (AUCH DRUCKROHRE)	0,22		89,6	90,8	90,1	90,2	- 0,7	+ 0,1
150	2557 31	GEHWEGPLATTEN UND BELAGPLATTEN	0,28		109,9	109,0	110,2	109,7	+ 0,6	- 0,5
151	2557 37	BETONPFLASTERSTEINE	0,51		104,2	104,7	104,0	104,0	- 0,7	-
152	2565	ASBESTZEMENTWAREN	1,11		124,1	121,4	123,3	123,2	+ 1,5	- 0,1
153	257	ASBESTWAREN	1,20		106,7	106,8	105,6	106,7	- 0,1	+ 1,0
		DARUNTER:								
154	2577	BREMS- UND KUPPLUNGSMATERIAL	0,97		104,6	105,2	102,9	103,4	- 1,7	+ 0,5
155	2581	SCHLEIFSCHLEIBEN UND SONSTIGE SCHLEIFKOERPER	0,57	0,87377	120,5	119,2	121,5	121,5	+ 1,9	-

FUSSNOTEN SIEHE S. 39

1 INDEX DER ERZEUGERPREISE GEWERBLICHER PRODUKTE (INLANDSABSATZ)

1.1 AKTUELLE ERGEBNISSE

1980 * 100

NR. DER LFD NR.	WI-SY- STEMA- TIK	WARENGRUPPE, -ZWEIG, -KLASSE BZW. WARE	WAEGUNGS- ANTEIL AM GESAMT- INDEX IN PROMILLE	VERKET- TUNGS- FAKTOR 1)	1983		1984		VERAENDERUNG	
					DURCH- SCHNITT	JAN.	DEZ.	JAN.	DEZ.	1984 GEGENUEBER 1983 IN PROZENT
156	27	EISEN UND STAHL	31,52	0,97255	110,8	111,3	109,9	112,5	+ 1,1	+ 2,4
157	271	ERZEUGNISSE DER HOCHOFEN-, STAHL-, WARMWALZWERKE (OHNE FERROLEGIERUNGSWERKE)	26,42	0,96697	110,2	110,0	109,9	112,9	+ 2,6	+ 2,7
158	2711	ROEISEN	0,37	0,98426	102,7	101,2	105,3	105,3	+ 4,1	-
159	2714	VORGEWALZTES STAHLHALBZEUG	3,31	0,97174	113,1	120,2	112,5	113,0	- 5,0	+ 0,4
160	2715	WALZSTAHL	17,28	0,96308	109,1	108,5	107,3	109,7	+ 1,1	+ 2,2
161		WALZSTAHL (OHNE EDELSTAHL)	13,75		111,1	110,3	108,7	111,7	+ 1,3	+ 2,8
		DARUNTER								
162	2715 10	EISENBAHNOBERBAUSTOFFE (SCHIENEN U.A.)	0,37	0,92924	122,2	122,2	122,2	122,2	-	-
163	2715 22 1	BREITFLANSCHTRAEGER	0,47	0,96067	119,4	117,2	119,8	119,3	+ 1,8	- 0,4
164	2	FORMSTAHL	0,75	0,96621	107,3	107,3	107,3	121,4	+13,1	+13,1
165	2715 27 1	STABSTAHL AUS MASSENSTAHL (OHNE BETONSTAHL)	1,22	0,97792	99,3	97,8	102,5	118,3	+21,0	+15,4
166	2	STABSTAHL AUS EDELSTAHL	1,29	0,84415	107,6	107,6	107,6	107,6	-	-
167	3	BETONSTAHL	0,79	0,92948	102,3	96,3	105,3	108,2	+12,4	+ 2,8
168	2715 30	WALZDRAHT	2,18	0,92166	102,7	97,7	106,3	106,4	+ 8,9	+ 0,1
169	2715 42	BREITFLACHSTAHL	0,21	1,01775	121,5	123,3	113,5	116,0	- 5,9	+ 2,2
170	2715 45	WARMBAND (BANDSTAHL)	1,61	0,94403	119,1	117,3	116,5	116,5	- 0,7	-
171	2715 47/51	GROBBLECH	3,68	0,96631	113,2	116,1	102,2	104,6	- 9,9	+ 2,3
172	2715 47	GROBBLECH IM WARMBREITBANDBEREICH	1,35	0,91456	111,7	113,4	102,3	104,7	- 7,7	+ 2,3
173	2715 51	GROBBLECH IM QUARTDBEREICH	2,33	1,02414	114,2	117,6	102,2	104,6	-11,1	+ 2,3
174	2715 56	FEINBLECH KALT GEWALZT, UNLEGIERT	2,24	0,89366	114,8	114,8	114,8	114,8	-	-
175	2715	WEITERVERARBEITETER WALZSTAHL	3,58	0,89503	123,3	121,9	123,7	123,9	+ 1,6	+ 0,2
		DARUNTER								
176	2716 51	WEISSBLECH UND WEISSBAND	1,84	0,81748	116,5	113,8	117,3	117,7	+ 3,4	+ 0,3
177	2719 10	STAHLSCHEITT	1,88	1,03376	91,3	85,0	103,9	122,8	+44,5	+18,2
178	273	ERZEUGNISSE DER STAHLROHRWERKE	3,59		107,9	112,0	107,9	108,3	- 3,3	+ 0,4
		DARUNTER								
179	2733 10/50	PRAEZISIONSSTAHLROHRE	0,84	0,97921	112,0	114,7	109,3	109,3	- 4,7	-
180	2735 10	SONSTIGE STAHLROHRE, NAHTLOS	1,41	1,05909	105,3	110,2	107,2	108,4	- 1,6	+ 1,1
181	2735 50	SONSTIGE STAHLROHRE, GESCHWEISST	1,25	0,99697	108,8	112,9	108,3	108,2	- 4,2	- 0,1
182	274	ERZEUGNISSE DER SCHMIEDE-, PRESS- UND HAMMERWERKE	1,51	0,93060	127,3	130,9	115,2	118,2	-12,0	-
183	28	NE-METALLE UND -METALLHALBZEUG	18,24	0,76657	103,6	93,4	111,9	112,9	+20,9	+ 0,9
184	281	NE-METALLE UND EDELMETALLE ROH	9,22	0,70620	100,6	89,1	109,6	110,3	+23,8	+ 0,6
185	2811	LEICHTMETALLE (HUETTENALUMINIUM)	4,35	0,71200	107,0	88,8	127,1	127,1	+43,1	-
186	2813	SCHWERMETALLE	4,09		97,5	90,4	97,9	100,1	+10,7	+ 2,2
187	2813 11	ELEKTROLYTKUPFER (KATHODEN)	2,43	0,88167	101,1	92,8	96,2	95,7	+ 3,1	- 0,5
188	2813 17	KUPFERLEGIERUNGEN	0,32	0,99277	104,5	95,7	109,5	111,7	+16,7	+ 2,0
189	2813 21	HUETTENWEICH- UND FEINBLEI	0,86	0,66959	64,6	67,6	65,9	66,6	- 1,5	+ 1,1
190	2813 32	ROHZINK (HUETTENZINK)	0,36	1,28803	140,9	119,9	169,3	193,5	+81,4	+14,3
191	2813 41	ZINN (NICHT LEGIERT)	0,12	0,62936	111,3	102,0	115,4	117,1	+14,8	+ 1,5
192	2817	EDELMETALLE	0,78		81,9	84,3	74,1	70,1	-16,8	- 6,4
193	2817 10	SILBER	0,66	0,29198	75,9	76,9	65,6	60,7	-21,1	- 7,3
194	2817 20	GOLD	0,22	0,28370	97,3	103,3	95,9	93,9	- 9,1	- 2,1
195	284	NE-METALLHALBZEUG UND EDELMETALLHALBZEUG	9,02	0,85155	106,5	97,8	114,3	115,6	+18,2	+ 1,1
		DARUNTER								
196	2841	HALBZEUG AUS ALUMINIUM UND ALUMINIUMLEGIERUNGEN	4,10	0,77000	107,4	94,3	124,2	126,6	+34,3	+ 1,9
197	2843	HALBZEUG AUS KUPFER UND KUPFERLEGIERUNGEN	4,71	0,91870	105,3	100,1	106,1	106,3	+ 6,2	+ 0,2
198	29	GIESSEREIERZEUGNISSE	10,28	0,85945	113,5	110,0	116,0	116,1	+ 6,5	+ 0,1
199	291	EISEN-, STAHL- UND TEMPERGUSS	7,16	0,85371	114,9	112,7	115,8	115,9	+ 2,8	+ 0,1
		DARUNTER								
200	1	SERIENFERTIGUNG	4,98	0,84704	114,6	112,3	116,6	116,8	+ 3,1	+ 0,2
201	2	EINZELFERTIGUNG	1,77	0,85139	115,9	114,1	116,7	116,8	+ 2,4	+ 0,1
		DAVON								
202	2911 1	EISENGUSS	4,20	0,85169	113,7	111,5	114,8	114,9	+ 3,0	+ 0,1
203	1	SERIENFERTIGUNG	3,44	0,85182	114,3	111,9	115,4	115,5	+ 3,2	+ 0,1
204	2	EINZELFERTIGUNG	0,76	0,85434	111,4	109,9	112,1	112,3	+ 2,2	+ 0,2
205	2	GUSSEISEN MIT KUGELGRAPHIT	0,74	0,91494	113,5	111,7	113,9	114,1	+ 2,1	+ 0,2
206	1	SERIENFERTIGUNG	0,27	0,87835	112,4	110,2	112,9	113,4	+ 2,9	+ 0,4
207	2	EINZELFERTIGUNG	0,06	0,85621	116,8	113,8	117,4	117,7	+ 3,4	+ 0,3
208	3	DRUCKROHRE	0,41	0,95156	113,8	112,3	114,1	114,1	- 1,6	-
209	2914	STAHLGUSS	1,68	0,82533	119,9	117,3	120,8	120,8	+ 3,0	-
210	1	SERIENFERTIGUNG	0,63	0,79209	120,7	117,1	121,5	121,5	+ 3,8	-
211	2	EINZELFERTIGUNG	0,95	0,84947	119,3	117,4	120,4	120,4	+ 2,6	-
212	2917	TEMPERGUSS	0,64	0,85753	111,5	110,5	112,0	112,5	+ 1,8	+ 0,4
213	295	NE-METALLGUSS	3,12	0,87173	110,4	103,8	116,4	116,4	+12,1	-
214	2951	LEICHTMETALLGUSS	2,25	0,85447	110,6	102,3	117,8	117,8	+15,2	-
215	2954	SCHWERMETALLGUSS	0,87	0,91397	109,9	107,7	112,9	112,8	+ 4,7	- 0,1

FUSSNOTEN SIEHE S. 39

1 INDEX DER ERZEUGERPREISE GEWERBLICHER PRODUKTE (INLANDSABSATZ)

1.1 AKTUELLE ERGEBNISSE

1980 = 100

LFD NR.	WI-SY-STEMA-TIK	WARENGRUPPE, -ZWEIG, -KLASSE BZW. WARE	WAEGUNGS- ANTEIL AM GESAMT- INDEX IN PROMILLE	VERKET- TUNGS- FAKTOR 1)	1983		1984		VERAENDERUNG GEGENUEBER JAN. 1983 IN PROZENT	
					DURCH- SCHNITT	JAN.	DEZ.	JAN.	JAN.	1984
216	30	ERZEUGNISSE DER ZIEHEREIEN UND KALTWALZWERKE UND DER STAHLVERFORMUNG	21,82	0,89397	111,2	110,0	112,2	112,4	+ 2,2	+ 0,2
217	301	ERZEUGNISSE DER ZIEHEREIEN UND KALTWALZWERKE	7,89		109,9	107,4	112,5	112,6	+ 4,8	+ 0,1
218		NACHRICHTLICH WI-NRN. 301 UND 2733 10/50		0,94929	110,1	108,1	112,2	112,3	+ 3,9	+ 0,1
219	3011	KALTWALZWERKS- UND ZIEHEREIERZEUGNISSE (OHNE DRAHT)	3,57	0,91923	114,9	113,8	115,5	115,5	+ 1,5	-
220	3011 10	BLANKSTAHL	1,31	0,90868	109,1	107,8	109,7	109,7	+ 1,8	-
221	3011 50	KALTBAND	2,26	0,92545	118,2	117,3	118,8	118,8	+ 1,3	-
222	3015	KALT GEZOGENER DRAHT	1,65	0,95688	108,0	106,2	110,3	110,8	+ 4,3	+ 0,5
223	3017	DRAHTERZEUGNISSE	2,67		104,4	99,5	109,8	110,0	+10,6	+ 0,2
224	3017 36	DARUNTER: BAUSTAHLMATTEN	1,21		102,0	90,8	112,0	112,3	+23,7	+ 0,3
225	302	ERZEUGNISSE DER STAHLVERFORMUNG	13,93	0,86146	112,0	111,5	112,1	112,3	+ 0,7	+ 0,2
226	3021	GESENK-, SPEZIAL- UND LEICHTE FREIFORMSCHMIEDEST. DARUNTER:	4,61	0,85111	115,7	114,8	116,3	116,9	+ 1,8	+ 0,5
227	3021 10	GESENKSCHMIEDESTUECKE	3,87	0,85153	115,8	114,8	116,1	116,7	+ 1,7	+ 0,5
228	3022	SCHWERE PRESS-, ZIEH- UND STANZTEILE	1,96	0,86556	114,4	113,3	113,5	112,8	- 0,4	- 0,6
229	3023	FEDERN AUS STAHL UND NE-METALLEN	1,92	0,87046	112,3	111,9	112,5	112,3	+ 0,4	- 0,2
230	3024	KETTEN	0,54		112,8	112,4	113,1	111,9	- 0,4	- 1,1
231	3025	SCHRAUBEN, NORM- UND FASSONDREHTEILE AUS STAHL UND NE-METALLEN	4,90	0,85600	107,2	107,3	107,3	107,9	+ 0,6	+ 0,6
232	3025 60	DARUNTER: FASSONDREHTEILE ALLER ART	2,45		106,5	107,0	107,4	108,3	+ 1,2	+ 0,8
233	31	STAHLBAUERZEUGNISSE UND SCHIENENFAHRZEUGE	19,16	0,83262	117,9	116,8	118,3	118,2	+ 1,2	- 0,1
234	311	STAHL- UND LEICHTMETALLKONSTRUKTIONEN	11,45	0,86121	118,3	117,3	118,9	118,7	+ 1,2	- 0,2
235	3111	DARUNTER: HOCHBAUKONSTRUKTIONEN AUS STAHL UND LEICHTMETALL	4,05	0,87523	117,6	116,9	117,3	117,3	+ 0,3	-
236	3111 3	DARUNTER: HALLEN	1,18	0,80271	115,5	114,4	115,7	115,9	+ 1,3	+ 0,2
237	3111 51	GITTERMASTE UND -TUERME, ROHRMASTE UND -TUERME UEBERWIEGEND AUS STAHL	0,27	0,91357	121,1	121,1	120,0	120,8	- 0,2	+ 0,7
238	3112	BRUECKEN AUS STAHL UND LEICHTMETALL	0,27		115,3	114,6	115,1	115,1	+ 0,4	-
239	3119	BAUELEMENTE AUS STAHL UND LEICHTMETALL	4,87	0,82668	119,1	117,5	121,0	121,1	+ 3,1	+ 0,1
240	3119 10	DARUNTER: TORE UND TUEREN	1,81	0,90429	123,3	120,3	126,3	125,9	+ 4,7	- 0,3
241	3119 2	FENSTER	2,33	0,79503	113,9	112,8	115,7	116,5	+ 3,3	+ 0,7
242	312	WEICHEN, KREUZUNGEN U.AE. GLEISMATERIAL	0,23	0,87693	114,6	114,3	114,8	114,8	+ 0,4	-
243	315	DAMPFKESSEL, BEHAELTER UND ROHRLEITUNGEN	5,43	0,79042	118,4	117,5	118,4	118,4	+ 0,8	-
244	3151	DARUNTER: DAMPKESSEL	1,47	0,77840	121,8	120,5	122,3	122,3	+ 1,5	-
245	3155	BEHAELTER (ORTSFEST) UND KESSELSCHMIEDEERZEUGNISSE	1,28		115,8	115,9	115,3	115,4	- 0,4	+ 0,1
246	3156	ROHRLEITUNGEN	0,90		122,3	125,4	120,4	120,4	- 4,0	-
247	317	SCHIENENFAHRZEUGE	2,05		114,1	112,7	114,8	115,1	+ 2,1	+ 0,3
248	3173	DARUNTER: EISENBAHNWAGEN	1,37	0,91948	111,9	111,1	112,2	112,6	+ 1,4	+ 0,4
249	32	MASCHINENBAUERZEUGNISSE (EINSCHL. ACKERSCHLEPPER)	71,48	0,84229	115,0	113,6	115,7	116,4	+ 2,5	+ 0,6
250		NACHRICHTLICH WI-NRN. 32 UND 50		0,85828	114,2	112,9	114,8	115,4	+ 2,2	+ 0,5
251		GEWERBLICHE ARBEITSMASCHINEN	42,56	0,83894	115,2	113,5	115,9	116,6	+ 2,7	+ 0,6
252	3211/12	METALLBEARBEITUNGSMASCHINEN	7,27	0,80869	116,1	114,2	116,8	117,6	+ 3,0	+ 0,7
253	3211	METALLBEARBEITUNGSMASCHINEN DER SPANABHEBENDEN FORMUNG	5,04	0,79786	115,7	113,8	116,3	117,2	+ 3,0	+ 0,8
254	3211 1	HOBEL-, STOSS- UND RAEUMMASCHINEN	0,09	0,80281	119,0	116,1	119,6	121,0	+ 4,2	+ 1,2
255	3211 2	DREHMASCHINEN, AUSSENGEWINDESCHNEIDMASCHINEN UND ABSTECHEMASCHINEN	0,83	0,81095	115,9	114,5	116,6	116,6	+ 1,8	-
256	3211 3	REVOLVERDREHMASCHINEN UND DREHAUTOMATEN	0,92	0,78931	117,1	115,7	117,2	118,0	+ 2,0	+ 0,7
257	3211 4	BOHRMASCHINEN UND INNENGEWINDESCHNEIDMASCHINEN	0,40	0,80827	113,8	112,1	114,8	115,7	+ 3,2	+ 0,8
258	3211 5	FRAESMASCHINEN, WAAGERECHT-BOHR- UND -FRAESWERKE	1,10	0,78905	112,4	110,3	112,5	112,8	+ 2,3	+ 0,3
259	3211 6	SAEGE- UND FEILMASCHINEN	0,25	0,77277	114,6	111,6	115,7	115,8	+ 3,8	+ 0,1
260	3211 7	SCHLEIF-, LAEPP- UND POLIERMASCHINEN	1,13	0,81230	116,2	114,1	117,4	119,4	+ 4,6	+ 1,7
261	3211 8	VERZAHNMASCHINEN	0,32	0,77150	122,9	120,6	123,6	125,0	+ 3,6	+ 1,1
262	3212	METALLBEARBEITUNGSMASCHINEN DER SPANLOSEN FORMUNG	2,23	0,82905	117,0	115,1	118,0	118,6	+ 3,0	+ 0,5
263	3212 1	HAEMMER, SCHMIEDEMASCHINEN, NIETMASCHINEN, BIEGE- UND RICHTMASCHINEN, ZIEHBAENKE	0,27	0,85063	117,4	116,6	117,6	118,4	+ 1,5	+ 0,7
264	3212 2	PRESSEN MIT MECHANISCHEM ANTRIEB	0,48	0,89202	117,3	114,2	118,9	119,0	+ 4,2	+ 0,1
265	3212 3	PRESSEN MIT HYDRAULISCHEM ANTRIEB	0,43	0,81450	115,3	113,3	116,1	116,5	+ 2,8	+ 0,3
266	3212 4	BLECHBEARBEITUNGSMASCHINEN	0,47	0,80496	121,1	119,4	122,6	124,0	+ 3,9	+ 1,1
267	3212 5	DRAHTBE- UND -VERARBEITUNGSMASCHINEN	0,41	0,80622	114,6	112,9	115,4	115,6	+ 2,4	+ 0,2
268	3212 6	SONDERMASCHINEN ZUR HERSTELLUNG VON BOLZEN, SCHRAUBEN, NIETEN, MUTTERN U. DGL.	0,17	0,84669	114,9	113,7	115,0	115,1	+ 1,2	+ 0,1
269	3214	INDUSTRIEOEFEN	0,24		116,7	114,0	117,6	118,8	+ 4,2	+ 1,0
270	3215	GIESSEREIMASCHINEN	0,37	0,81266	116,5	114,9	117,3	118,2	+ 2,9	+ 0,8
271	3216	PRUEFMASCHINEN	0,40		116,7	115,1	117,5	118,4	+ 2,9	+ 0,8

FUSSNOTEN SIEHE S. 39

1 INDEX DER ERZEUGERPREISE GEWERBLICHER PRODUKTE (INLANDSABSATZ)

1.1 AKTUELLE ERGEBNISSE

1980 = 100

LFD NR.	NR. DER WI-SYSTEMATIK	WARENGRUPPE, -ZWEIG, -KLASSE BZW. WARE	WAEGUNGS- ANTEIL AM GESAMT- INDEX IN PROMILLE	VERKET- TUNGS- FAKTOR 1)	1983		1984		VERAENDERUNG JAN. 1984 GEGENUEBER JAN. 1983 IN PROZENT	
					DURCH- SCHNITT	JAN.	DEZ.	JAN.	JAN.	DEZ.
272	3217	HOLZBE- UND -VERARBEITUNGSMASCHINEN DARUNTER:	1,54	0,83819	115,7	112,8	117,2	118,3	+ 4,9	+ 0,9
273	3217 1	SAEGEMASCHINEN	0,21	0,78705	116,0	112,7	117,6	118,3	+ 5,0	+ 0,6
274	3217 2	HOBEL-, FRAES-, BOHR- UND STEMASCHINEN	0,23	0,80542	117,9	114,2	119,1	120,8	+ 5,8	+ 1,4
275	3217 3	DREH-, KOPIER-, SCHLEIF- UND POLIERMASCHINEN	0,06	0,79311	116,6	113,8	117,3	117,5	+ 3,3	+ 0,2
276	3218	MASCHINEN- UND PRAEZISIONSWERKZEUGE FUER DIE METALL- UND WERKSTOFFBEARBEITUNG	2,54		110,3	109,2	110,7	110,8	+ 1,5	+ 0,1
277	3219	SCHWEISSGERAETE UND -MASCHINEN (OHNE ELEKTRISCHE)	0,24	0,84952	110,5	110,0	110,4	110,7	+ 0,6	+ 0,3
278	3231	VERDICHTER UND VAKUUMPUMPEN, DRUCKLUFTGERAETE, -WERKZEUGE UND -BREMSEN DARUNTER:	1,49	0,83164	117,8	115,6	118,6	118,7	+ 2,7	+ 0,1
279	3231 1	VERDICHTER (ORTSFEST)	0,66	0,82742	119,2	117,8	120,4	120,4	+ 2,2	-
280		OSZILLIERENDE VERDICHTER	0,17	0,84025	117,7	116,3	118,3	118,3	+ 1,7	-
281		ROTIERENDE VERDICHTER	0,49	0,81826	119,8	116,3	121,1	121,1	+ 2,4	-
282	3231 2	FAHRBARE VERDICHTER ALS ANHAENGER	0,08	0,88173	110,3	109,1	111,2	110,4	+ 1,2	+ 0,7
283	3231 4	DRUCKLUFTGERAETE	0,12	0,86372	109,9	109,1	110,2	111,3	+ 2,0	+ 1,0
284	3231 7	DRUCKLUFTWERKZEUGE	0,06	0,88950	115,0	112,4	115,3	116,3	+ 3,5	+ 0,9
285	3234	FLUESSIGKEITSPUMPEN DARUNTER:	2,33	0,87309	115,9	113,3	116,7	117,4	+ 3,6	+ 0,6
286	3234 2	VERDRAENGERPUMPEN OSZILLIERENDER BAUART	0,67	0,84470	116,9	114,0	117,4	118,2	+ 3,7	+ 0,7
287	3234 3	VERDRAENGERPUMPEN ROTIERENDER BAUART	0,41		115,1	112,6	116,8	118,5	+ 5,2	+ 1,5
288	3234 4	KREISELPUMPEN	0,74	0,85120	116,5	113,6	117,4	117,7	+ 3,6	+ 0,3
289	3235	MASCHINEN FUER DIE VERARBEITUNG VON GUMMI UND KUNSTSTOFF DARUNTER:	2,16	0,83700	114,0	112,2	114,6	116,0	+ 3,4	+ 1,2
290	3235 1	ZERKLEINERUNGSMASCHINEN, MISCHER, KNETER, RUEHRWERKE	0,18	0,80311	116,0	114,7	115,4	116,3	+ 1,4	+ 0,8
291	3235 3	SCHNECKENPRESSEN (EXTRUDER)	0,47	0,84537	112,1	112,2	110,8	113,4	+ 1,1	+ 2,3
292	3235 4	HOHLKOERPERBLAS- UND SPRITZGIESSMASCHINEN DARUNTER:	0,78	0,84136	111,2	108,9	112,2	113,3	+ 4,0	+ 1,0
293	3235 45	SPRITZGIESSMASCHINEN	0,59	0,84544	109,2	107,0	109,8	110,7	+ 3,5	+ 0,8
294	3236	BAUMASCHINEN DARUNTER:	3,91	0,87896	112,0	110,3	112,7	112,8	+ 2,3	+ 0,1
295	3236 1	BETONMISCHER, BETONMISCHANLAGEN, BETONPUMPEN DARUNTER:	0,50	0,85576	114,0	113,1	114,7	115,4	+ 2,0	+ 0,6
296	3236 14	BETONMISCHER FUER BAUSTELLEN UND BETONWERKE	0,21	0,85414	114,2	112,8	115,5	116,8	+ 3,5	+ 1,1
297	3236 2	TURMDREHKRANE FUER BAUSTELLEN	0,18	0,85689	112,3	108,2	114,0	114,0	+ 5,4	-
298	3236 6	BAGGER	1,00	0,86047	112,5	110,3	113,1	113,1	+ 2,5	-
299	3236 7	STRASSENBAUMASCHINEN UND GLEISBAUMASCHINEN DARUNTER:	0,85	0,85564	110,2	109,9	110,6	110,8	+ 0,8	+ 0,2
300	3236 75/76	STRASSENWALZEN (STATISCHE WALZEN, VIBRATIONSWALZEN)	0,34	0,86554	110,1	109,3	110,7	110,7	+ 1,3	-
301	3236 8	ERDBAUGERAETE DARUNTER:	1,05	0,93163	111,8	109,7	112,7	112,7	+ 2,7	-
302	3236 82/83	RAD- UND RAUPENLADER	0,78		110,4	108,9	111,1	111,1	+ 2,0	-
303	3237	BAUSTOFF-, KERAMIK- UND GLASMASCHINEN DARUNTER:	1,23		116,3	113,6	117,3	118,4	+ 4,2	+ 0,9
304	3237 2	ZERKLEINERUNGS- UND SIEBMASCHINEN FUER ANDERE INDUSTRIEN	0,12	0,81229	113,5	111,2	114,1	114,1	+ 2,6	-
305	3237 3	MASCHINEN UND EINRICHTUNGEN ZUR HERSTELLUNG ZEMENT-, KALK-, GIPS- UND ASPHALTGEBUNDENER BAUELEMENTE U. AE.	0,28		119,1	115,9	119,8	119,8	+ 3,4	-
306	3237 5	KERAMIKMASCHINEN	0,47	0,82606	114,9	112,3	115,4	118,2	+ 5,3	+ 2,4
307	3245	NAHRUNGSMITTELMASCHINEN DARUNTER:	1,36	0,82551	119,7	117,5	121,2	121,9	+ 3,7	+ 0,6
308	3245 3	BAECKEREI- UND KONDITOREIMASCHINEN UND -OEFEN, TEIGWAREN- UND DAUERBACKWARENHERSTELLUNGSMASCH.	0,36		117,3	114,6	119,7	120,4	+ 5,1	+ 0,6
309	3245 4	MASCHINEN UND EINRICHTUNGEN FUER DIE FLEISCHVERARBEITUNG	0,31		120,6	117,5	122,0	122,4	+ 4,2	+ 0,3
310	3246	MASCHINEN FUER VERWANDTE GEBIETE DER NAHRUNGSMITTELHERSTELLUNG DARUNTER:	2,74	0,82727	120,9	119,4	122,2	123,5	+ 3,4	+ 1,1
311	3246 1	BRAUEREI-, KELLEREI- UND GETRAENKEHERSTELLUNGS- MASCHINEN	0,69		111,9	111,1	112,5	112,4	+ 1,2	+ 0,1
312	3246 2	MASCHINEN UND EINRICHTUNGEN FUER GROSSKUECHEN UND GASTWIRTSCHAFTEN	0,31		114,5	113,2	115,1	115,1	+ 1,7	-
313	3246 8/9	VERPACKUNGSMASCHINEN	1,16	0,78859	123,3	121,6	125,0	126,5	+ 4,0	+ 1,2
314	3254	MASCHINEN UND EINRICHTUNGEN FUER DEN BERGBAU DARUNTER:	1,72	0,84724	117,0	116,0	117,2	117,5	+ 1,3	+ 0,3
315	3254 1	GEWINNUNGSMASCHINEN FUER DEN BERGBAU UNTERTAGE	0,24	0,83436	113,8	112,9	114,1	114,1	+ 1,1	-
316	3254 2	STREB- UND STRECKENFOERDERMITTEL	0,68		115,4	115,1	115,2	115,2	+ 0,1	-
317	3255-59	FOERDERMITTEL	5,15	0,89542	114,1	112,8	114,6	115,1	+ 2,0	+ 0,4
318	3255	KRANE UND HEBEZEUGE	1,32	0,91528	112,7	111,7	113,4	113,7	+ 1,8	+ 0,3
319	3256	SERIENHEBEZEUGE UND HANDBETRIEBENE KRANE	0,66		112,9	113,4	112,4	112,8	- 0,5	+ 0,4
320	3257	FLURFOERDERZEUGE DARUNTER:	1,23	0,93624	114,2	112,2	115,1	115,6	+ 3,0	+ 0,4
321	3257 1	GABELSTAPLER	1,06		115,2	113,3	116,2	116,7	+ 3,0	+ 0,4
322	3258	STETIGFOERDERER, GLEIS- UND DRAHTSEILFOERDERER	1,31	0,91644	116,0	114,3	116,6	117,1	+ 2,4	+ 0,4
323	3259	AUFZUEGE	0,63	0,84529	114,0	112,7	114,4	115,0	+ 2,0	+ 0,5

FUSSNOTEN SIEHE S. 39

1 INDEX DER ERZEUGERPREISE GEWERBLICHER PRODUKTE (INLANDSABSATZ)

1.1 AKTUELLE ERGEBNISSE

1980 = 100

NR.	DER	WARENGRUPPE - ZWEIG, -KLASSE BZW. WARE	WAEGUNGS- ANTEIL AM GESAMT- INDEX IN PROMILLE	VERKET- TUNGS- FAKTOR 1)	1983		1984		VERAENDERUNG GEGENUEBER JAN. 1983 IN PROZENT	
					DURCH- SCHNITT	JAN.	DEZ.	JAN.	JAN.	DEZ.
324	3261	PAPIER- UND DRUCKEREIMASCHINEN	4,16	0,77698	113,7	112,1	114,6	115,2	+ 2,8	+ 0,5
325	3261 1-5	PAPIERMASCHINEN	1,75	0,77949	116,6	114,2	117,3	118,3	+ 3,6	+ 0,9
326	3261 1/3	PAPIERHERSTELLUNGS- UND -ZURICHTUNGSMASCHINEN	0,87		117,7	114,1	118,8	119,4	+ 4,6	+ 0,5
327	3261 4/5	PAPIERVERARBEITUNGSMASCHINEN	0,88		115,6	114,4	115,9	117,3	+ 2,5	+ 1,2
328	3261 7	DRUCKMASCHINEN, DRUCKEREIHILFSMASCHINEN U. AE.	2,41	0,77313	111,5	110,6	112,7	112,9	+ 2,1	+ 0,2
329	3265	TEXTILMASCHINEN	2,13	0,98780	115,0	113,7	115,7	116,2	+ 2,2	+ 0,4
330	3266	ZUBEHOERTEILE FUER TEXTILMASCHINEN	0,59		114,1	113,2	114,6	115,7	+ 2,2	+ 1,0
331	3267	NAEHMASCHINEN	0,62	0,84434	115,1	115,1	115,1	119,7	+ 4,0	+ 4,0
332	3268	WAESCHEREI- UND VERWANDTE MASCHINEN FUER GEWERBLICHE ZWECKE	0,23	0,81896	114,1	112,7	115,9	116,4	+ 3,3	+ 0,4
333	3269	SCHUH- UND LEDERINDUSTRIEMASCHINEN	0,14	0,85057	117,8	116,7	118,6	119,8	+ 2,7	+ 1,0
UEBRIGE MASCHINENBAUERZEUGNISSE										
DARUNTER										
334	322	KRAFTMASCHINEN 5) DARUNTER	3,41	0,84733	116,9	116,4	116,0	116,2	+ 0,3	+ 0,7
335	3223	DIESELMOTOREN	2,42	0,83171	114,4	113,9	113,7	114,9	+ 0,9	+ 1,1
336	3232	LUFTTECHNISCHE EINZELAPPARATE UND ANLAGEN	2,14		118,9	117,9	119,6	121,0	+ 2,6	+ 1,2
337	3233	KAELTETECHNISCHE MASCHINEN UND -ANLAGEN	1,05	0,88728	114,6	113,7	115,0	117,0	+ 2,9	+ 1,7
338	3239	TROCKNUNGSANLAGEN UND -MASCHINEN	0,78	0,84798	118,8	115,9	121,3	121,9	+ 5,2	+ 0,5
339	3241	LANDMASCHINEN	2,16	0,88341	117,2	115,8	118,3	118,6	+ 2,4	+ 0,3
340	3241 1	MASCHINEN UND GERAETE FUER DIE BODENBEARBEITUNG UND -PFLEGE	0,22	0,84603	113,8	112,1	114,4	114,8	+ 2,4	+ 0,3
341	3241 2	MASCHINEN UND GERAETE ZUM SAEEN, PFLANZEN UND DUENGEN	0,20	0,88070	116,6	114,4	117,5	118,2	+ 3,3	+ 0,6
342	3241 3	MASCHINEN UND GERAETE FUER DEN PFLANZENSCHUTZ	0,09	0,87925	116,6	116,6	117,8	117,1	+ 1,3	- 0,6
343	3241 5	ERNTETECHNISCHE MASCHINEN FUER HALMGUT	1,20	0,89412	118,8	117,6	120,3	120,5	+ 2,5	+ 0,2
344	3241 6	ERNTETECHNISCHE MASCHINEN FUER HACK- UND SONST. FELDFRUECHTE	0,11		121,5	119,1	121,4	122,6	+ 2,9	+ 1,0
345	3241 8	MASCHINEN UND GERAETE FUER DIE TIERHALTUNG	0,11	0,84211	115,2	113,6	115,8	116,0	+ 2,1	+ 0,2
346	3241 9	RASENMAEHER	0,23		111,9	110,6	112,2	112,2	+ 1,4	-
347	3242	LANDWIRTSCHAFTLICHE FOERDER- UND TRANSPORTMITTEL	0,30		120,9	118,4	122,8	123,5	+ 4,3	+ 0,6
348	3243	MILCHWIRTSCHAFTLICHE MASCHINEN	0,22	0,91580	114,8	111,7	116,5	117,6	+ 5,3	+ 0,9
349	3244	ACKERSCHLEPPER	2,42	0,84841	115,0	112,8	117,6	117,6	+ 4,3	-
350	3251	EINZELAPPARATE UND -MASCHINEN FUER DIE CHEMISCHE UND VERWANDTE INDUSTRIE	1,58		114,0	114,0	114,1	114,5	+ 0,4	+ 0,4
351	3264	GROSS- UND SCHNELLWAAGEN	0,51		104,9	104,2	105,1	105,3	+ 1,1	+ 0,2
352	3271	FEUERWEHRGERAETE	0,26		115,3	116,0	114,4	118,0	+ 1,7	+ 3,1
353	3272	ARMATUREN DARUNTER	4,68	0,83522	113,0	111,9	113,6	113,8	+ 1,7	+ 0,3
354	3272 1	SCHWERARMATUREN IN STANDARDAUSFUEHRUNG	1,05		122,6	121,2	123,2	123,4	+ 1,8	+ 0,2
355	3272 2	SCHWERARMATUREN FUER SONDERVERWENDUNGEN	0,24		120,0	119,8	119,0	118,6	- 1,0	- 0,3
356	3272 32	SANITAERE ARMATUREN	1,38	0,84768	106,2	104,4	107,1	107,1	+ 2,6	-
357	3272 6	ARMATUREN FUER OELHYDRAULIK UND PNEUMATIK	0,84		107,3	108,4	107,6	109,4	+ 0,9	+ 1,7
358	3275	GERAETE FUER OELHYDRAULISCHE ANLAGEN UND PNEUMATISCHE STEUERUNGEN	1,03	0,81609	111,1	110,7	112,0	112,4	+ 1,5	+ 0,4
359		NACHRICHTLICH WIL-NRN 3234 28/33, 3272 6 UND 3275		0,82278	111,1	110,7	111,7	112,7	+ 1,8	+ 0,9
360	3276	ZAHNRAEDER UND GETRIEBE	2,29	0,82833	116,2	114,6	116,6	116,9	+ 2,0	+ 0,3
361	3277	WAEZLAGER	2,32	0,87049	111,7	111,7	111,7	112,1	+ 0,4	+ 0,4
362	3278	GLEITLAGER, KUPPLUNGEN UND SONSTIGE ANTRIEBS- ELEMENTE, STAHLGELENKKETTEN	0,93	0,84801	115,8	114,2	116,6	116,6	+ 2,1	-
363	3279 6	BRENNER UND FEUERUNGEN	1,42	0,91174	112,5	110,9	113,8	114,3	+ 3,1	+ 0,4
364	3279 7	FAHRZEUGWASCHANLAGEN	0,32		116,8	113,7	118,4	118,4	+ 4,1	-
365	33	STRASSENFAHRZEUGE	73,59	0,86364	113,8	112,1	114,9	115,7	+ 3,2	+ 0,7
366	331/71 /72	KRAFTWAGEN UND KRAFTRAEDER U. FAHRRAEEDER M. HILFSMOT SOWIE VERBRENNUNGSMOTOREN FUER KRAFTRAEDER	49,23	0,85917	112,8	110,8	114,2	115,2	+ 4,0	+ 0,9
367	331	KRAFTWAGEN	48,69		112,8	110,8	114,2	115,2	+ 4,0	+ 0,9
368	3311	PERSONENKRAFTWAGEN	33,60	0,87086	112,1	110,1	113,5	114,5	+ 4,0	+ 0,9
369	3312	KOMBINATIONSKRAFTWAGEN	3,02		113,3	111,3	114,3	114,7	+ 3,1	+ 0,3
370	3313	LIEFER- UND LASTKRAFTWAGEN	9,83	0,82639	113,9	112,5	115,6	116,0	+ 3,1	+ 0,3
371	3314	KOMMUNALFAHRZEUGE (FEUERWEHRFAHRZEUGE)	0,26		112,3	110,8	113,2	114,5	+ 3,3	+ 1,1
372	3315	OMNIBUSSE UND OBUSSE	1,98		118,9	115,1	120,6	122,9	+ 6,8	+ 1,9
373	3371/72	KRAFTRAEDER UND FAHRRAEEDER MIT HILFSMOTOR SOWIE VERBRENNUNGSMOTOREN FUER KRAFTRAEDER	0,54	0,89671	111,8	109,9	112,7	112,7	+ 2,5	-
374	333	TEILE (EINSCHL. ZUBEHOER) FUER KRAFTWAGEN UND KRAFTWAGENMOTOREN UND ZWAR	19,05	0,88295	115,9	114,7	116,1	116,7	+ 1,7	+ 0,6
375		TEILE FUER NEUAUSSTATTUNG	3,47		112,9	112,4	113,1	113,9	+ 1,3	+ 0,7
376		TEILE IM ERSATZGESCHAEFT	9,91		116,6	114,8	117,3	117,9	+ 2,7	+ 0,5
377	3334 30	BREMSAGGREGATE FUER STRASSENFAHRZEUGE	1,31	0,93033	114,0	114,2	114,2	115,8	+ 1,4	+ 1,4
378	334	KAROSSERIEN, AUFBAUTEN UND ANHAENGER FUER KRAFTWAGEN UND ZUGMASCHINEN	4,09		115,3	113,9	115,9	116,3	+ 2,1	+ 0,3
379	3341	KAROSSERIEN UND AUFBAUTEN FUER KRAFTWAGEN	2,30		116,1	114,1	116,7	116,9	+ 2,5	+ 0,2
380	3345	KRAFTWAGENANHAENGER	1,79	0,84439	114,4	113,6	114,9	115,6	+ 1,8	+ 0,5
381	3345 45	KRAFTWAGENANHAENGER ZUR LASTENBEFOERDERUNG, MEHRACHSIG	0,68	0,87635	112,1	110,8	112,3	113,3	+ 2,3	+ 0,9
382	3345 65	CAMPING- U. A. WOHNANHAENGER	1,11	0,82689	115,8	115,3	115,5	117,0	+ 1,5	+ 0,4
383	3375	FAHRRAEEDER	0,47	0,78696	113,6	112,7	113,7	114,2	+ 1,3	+ 0,4
384	3376	TEILE FUER FAHRRAEEDER UND KINDERSPORTFAHRZEUGE	0,48	0,81943	112,0	111,3	112,7	113,5	+ 2,0	+ 0,7
385	3387	GESPANNFAHRZEUGE	0,27	0,85526	129,6	125,8	131,0	131,4	+ 4,5	+ 0,3
386	345	BOOTE UND JACHTEN	0,05	0,84523	114,9	111,9	117,2	117,8	+ 5,3	+ 0,5

FUSSNOTEN SIEHE S. 39

1. INDEX DER ERZEUGERPREISE GEWERBLICHER PRODUKTE (INLANDSABSATZ)

1.1 AKTUELLE ERGEBNISSE

1980 = 100

LFD NR.	NR. DER WI-SYSTEMATIK	WARENGRUPPE, -ZWEIG, -KLASSE BZW. WARE	WAEGUNGS- ANTEIL AM GESAMT- INDEX IN PROMILLE	VERKET- TUNGS- FAKTOR 1)	1983		1984		VERAENDERUNG	
					DURCH- SCHNITT	JAN.	DEZ.	JAN.	JAN. 1984	DEZ. 1983
387	36	ELEKTROTECHNISCHE ERZEUGNISSE	79,95	0,92743	110,1	108,9	110,3	110,5	+ 1,5	+ 0,2
388		NACHRICHTLICH WI-NRN. 36 UND 505		0,93816	109,7	108,6	109,9	110,1	+ 1,4	+ 0,2
389		ELEKTROTECHNISCHE INVESTITIONSGUETER	24,11	0,88528	111,3	109,9	112,1	112,3	+ 2,2	+ 0,2
390		ELEKTROTECHNISCHE VERBRAUCHSGUETER	19,02	1,00818	107,4	107,0	107,0			
391	361	GERAETE UND EINRICHTUNGEN DER ELEKTRIZITAETS- ERZEUGUNG UND -UMWANDLUNG	9,49	0,90249	109,0	108,0	109,5	109,8	+ 1,7	+ 0,3
392	3611	DARUNTER: ELEKTROMOTOREN UND -GENERATOREN	5,10		111,0	109,7	111,8	112,1	+ 2,2	+ 0,3
393	3611 4	DARUNTER: DREHSTROM- UND ZWEIFHASEN-WECHSELSTROMMOTOREN	2,30	0,94971	109,1	107,7	109,9	110,1	+ 2,2	+ 0,2
394	3612	TRANSFORMATOREN	1,69	0,88136	112,0	111,1	111,9	111,7	+ 0,5	- 0,2
395	3613	STROMRICHTER	0,93	0,94118	102,2	100,9	102,9	103,1	+ 2,2	+ 0,2
396	3615	AKKUMULATOREN UND -BATTERIEN	1,28	0,78335	101,8	102,5	101,6	102,1	- 0,4	+ 0,5
397	3617	STARKSTROMKONDENSATOREN	0,27	0,95547	109,8	109,1	110,5	110,9	+ 1,6	+ 0,4
398	362	GERAETE UND EINRICHTUNGEN DER ELEKTRIZITAETS- VERTEILUNG	14,68	0,87909	111,3	109,1	111,4	111,9	+ 2,6	+ 0,4
399	3621	DARUNTER: HOCHSPANNUNGSSCHALTGERAETE UND -ANLAGEN AB 1000 V	1,43	0,90977	113,4	110,5	114,1	114,6	+ 3,7	+ 0,4
400	3622	NIEDERSPANNUNGSSCHALTGERAETE UND -ANLAGEN UNTER 1000 V	4,76	0,85677	113,1	111,0	113,4	114,0	+ 2,7	+ 0,5
401	3623	INSTALLATIONSGERAETE BIS 1000 V	2,57	0,87812	112,9	111,0	113,4	113,4	+ 2,2	-
402	3625	ISOLIERTE DRAEHTE UND LEITUNGEN	3,02	0,89700	104,7	104,4	103,9	104,5	+ 0,1	+ 0,6
403	3626	KABEL	2,77	0,88688	113,0	109,1	113,2	113,5	+ 4,0	+ 0,3
404	363	ELEKTRISCHE GERAETE FUER GEWERBE UND HAUSHALT	13,31	0,92804	111,5	110,7	111,6	111,7	+ 0,9	+ 0,1
405	3631	ELEKTROWERKZEUGE BIS 2 KW	1,40		107,7	109,5	107,4	106,2	- 3,0	- 1,1
406	3632	ELEKTROSCHWEISS- UND -LOETGERAETE	0,78		108,2	107,8	108,6	108,8	+ 0,9	+ 0,2
407	3634	ELEKTRISCHE INDUSTRIEDEFEN	0,67	0,87456	113,1	110,2	114,8	115,3	+ 4,6	+ 0,4
408	3635	ELEKTROWAERMEGERAETE UND -EINRICHTUNGEN FUER DEN HAUSHALT	3,42	0,92439	111,8	110,2	112,2	112,0	+ 1,6	- 0,2
409	3637	ELEKTROMOTORISCHE WIRTSCHAFTSGERAETE FUER GEWERBE UND HAUSHALT	3,07	0,95082	111,6	111,0	111,7	112,1	+ 1,0	+ 0,4
410	3637 41	DARUNTER: GESCHIRRSPUELMASCHINEN FUER DEN HAUSHALT (EINBAU-, STAND- UND AUFTISCHGERAETE)	0,90	0,97794	111,9	112,0	111,0	110,8	- 1,1	- 0,2
411	3637 81	ELEKTRISCHE HANDSTAUBSAUGER	0,27	0,96772	105,5	105,3	105,6	106,0	+ 0,7	+ 0,4
412	3637 85	ELEKTRISCHE BODENSTAUBSAUGER	0,37	0,91845	111,0	109,4	111,1	111,1	+ 1,6	-
413	3638	ELEKTRISCHE HAUSHALTSKUEHLMUEBEL	1,74	0,93667	113,8	112,2	114,3	114,2	+ 1,8	- 0,1
414	3639	ELEKTRISCHE HAUSHALTSWASCHMASCHINEN UND -GERAETE	2,23	0,92919	111,9	112,2	111,5	112,0	- 0,2	+ 0,4
415	3639 3	DARUNTER: WASCH-VOLLAUTOMATEN	1,70	0,92023	111,0	111,2	110,7	111,1	- 0,1	+ 0,4
416	364	ELEKTRISCHE LEUCHTEN (EINSCHL. GLUEH- UND ENTLADUNGSLAMPEN)	3,62	0,89234	110,3	107,8	111,3	111,4	+ 3,3	+ 0,1
417	3641	DARUNTER: ELEKTRISCHE LEUCHTEN	2,45	0,84589	114,7	111,3	116,1	116,1	+ 4,3	-
418	3644	ELEKTRISCHE GLUEHLAMPEN	0,75	1,04258	94,9	95,4	94,1	94,1	- 1,4	-
419	365	NACHRICHTENTECHNISCHE GERAETE UND EINRICHTUNGEN	9,50	0,91087	107,9	107,6	108,2	108,2	+ 0,6	-
420	366	RUNDFUNK-, FERNSEH-, PHONOTECHNISCHE GERAETE UND EINRICHTUNGEN U. AE.	13,16	1,07810	102,3	102,3	101,6	101,5	+ 0,8	- 0,1
421	3661	RUNDFUNK- UND FERNSEHMPFANGSGERAETE UND -EINRICHTUNGEN	6,84	1,11978	102,4	102,8	100,8	100,7	- 2,0	- 0,1
422	3661 75	DARUNTER: FARBFERNSEHGERAETE (TISCHEMPFANGSGERAETE)	4,36	1,13941	101,3	101,9	99,2	98,8	- 3,0	- 0,4
423	3661 76	SCHWARZ-WEISS-FERNSEHGERAETE (TISCHEMPFANGSGERAETE)	0,12	1,08460	101,2	102,9	101,0	101,0	-	-
424	3663	PHONOTECHNISCHE GERAETE	1,87		99,6	99,5	99,9	99,5	-	- 0,4
425	3663 42	DARUNTER: ELEKTRISCHE DIKTIERGERAETE	0,06	1,02465	101,6	99,3	104,3	104,3	+ 5,0	-
426	3663 48	KASSETTENTONBANDGERAETE	0,16	1,10916	101,4	101,8	100,1	100,3	- 1,5	+ 0,2
427	3663 81	SCHALLPLATTEN	0,54	0,99204	107,0	107,0	107,7	107,3	+ 0,3	- 0,4
428	3665	ELEKTROEN- UND SPEZIALROEHREN, KRISTALLE UND HALBLEITER	1,31	1,15626	106,2	105,3	105,9	104,8	- 0,5	- 1,0
429	3667	BAUELEMENTE DER FERNMELDE- UND HOCHFREQUENZTECHNIK	3,14	0,97348	102,2	101,7	102,7	103,0	+ 1,3	+ 0,3
430	367	ELEKTRISCHE MESS-, PRUEF-, REGEL-, STEUERUNGS- GERAETE UND -EINRICHTUNGEN	7,35	0,85853	115,0	112,1	115,9	117,0	+ 4,4	+ 0,9
431	3671	ELEKTRISCHE UND ELEKTRONISCHE MESSGERAETE	2,71	0,85330	116,2	113,5	117,1	118,5	+ 4,4	+ 1,2
432	3673	ELEKTRIZITAETSAEHLER	0,22	0,90810	109,6	107,7	110,1	110,1	+ 2,2	-
433	3675	ELEKTRISCHE PRUEFGERAETE UND UNTERSUCHUNGS- EINRICHTUNGEN	0,37		115,8	115,0	116,4	118,3	+ 2,9	+ 1,6
434	3677	ELEKTRISCHE REGEL-, STEUERUNGSGERAETE UND -EINRICHTUNGEN	4,05	0,86094	114,4	111,2	115,4	116,2	+ 4,5	+ 0,7
435	368	ANDERE ELEKTROTECHNISCHE ERZEUGNISSE	8,84	0,87062	116,6	115,2	117,2	117,9	+ 2,3	+ 0,6
435	3681	DARUNTER: ELEKTROMEDIZINISCHE GERAETE UND EINRICHTUNGEN	2,19	0,83838	118,0	116,1	119,5	120,1	+ 3,4	+ 0,5
437	3682	ELEKTROKOHLEN UND -BUERSTEN EINSCHL. BUERSTENHALTER	0,74	0,84288	120,3	120,0	120,4	118,4	- 1,3	- 1,7
438	3686	ELEKTRISCHE AUSRUESTUNG FUER KRAFTFAHRZEUGE UND VERBRENNUNGSMOTOREN	4,42	0,89753	116,3	115,3	116,4	117,7	+ 2,1	+ 1,1
439	3688	ELEKTROMAGNETISCHE GERAETE	0,61		119,2	115,8	118,6	119,6	+ 3,3	+ 0,8

FUSSNOTEN SIEHE S. 39

I INDEX DER ERZEUGERPREISE GEWERBLICHER PRODUKTE (INLANDSABSATZ)

I.1 AKTUELLE ERGEBNISSE

1980 = 100

LFD-NR.	NR. DER WARENGRUPPE, -ZWEIG, -KLASSE BZW WARE	WAEGUNGS- ANTEIL AM GESAMT- INDEX IN PROMILLE	VERKET- TUNGS- FAKTOR 1)	1983		1983		1984		VERAENDERUNG GEGENUEBER	
				DURCH- SCHNITT	JAN.	DEZ.	JAN.	JAN.	JAN. 1984	DEZ. 1983	IN PROZENT
440 37	FEINMECHANISCHE UND OPTISCHE ERZEUGNISSE, UHREN	9,90	0,88649	110,5	109,5	111,5	111,8	+ 2,1	+ 0,3		
441	FEINMECHANISCHE UND OPTISCHE ERZEUGNISSE OHNE UHREN	8,83	0,87836	111,2	110,1	112,4	112,7	+ 2,4	+ 0,3		
442 371	OPTISCHE ERZEUGNISSE	1,64	0,88770	108,5	107,8	109,9	110,0	+ 2,0	+ 0,1		
443 3711	ERZEUGNISSE DER AUGENOPTIK	1,06	0,88424	106,4	105,6	107,9	107,9	+ 2,2	-		
444 3713-19	OPTISCHE INSTRUMENTE	0,58		112,5	111,9	113,6	114,0	+ 1,9	+ 0,4		
	DARUNTER										
445 3715 15	PRISMENFERNGLAESER	0,05	0,80317	115,9	112,4	118,1	118,1	+ 5,1	-		
446 372	FOTO-, PROJEKTIONS- UND KINOTECHNISCHE ERZEUGNISSE	1,15	0,96028	104,5	105,1	105,1	105,0	- 0,1	+ 0,1		
447 3721	FOTOGERAETE	0,82	0,97163	103,3	104,7	102,8	102,5	- 2,0	- 0,2		
448 3725	PROJEKTIONS- UND KINOGERAETE	0,33	0,93466	107,5	106,2	110,7	111,0	+ 4,5	+ 0,3		
	DARUNTER										
449 3725 11	STEBILDWERFER (PROJEKTIONSAPPARATE)	0,17	0,91596	106,6	107,8	107,8	108,4	+ 0,6	+ 0,6		
450 375	FEINMECHANISCHE ERZEUGNISSE	2,84	0,86508	111,9	110,1	113,0	113,9	+ 3,5	+ 0,8		
	DARUNTER										
451 3753	FEINWAAGEN, GEOPHYSIKALISCHE GERAETE, SCHWINGUNGS- MESS- UND WERKSTOFFPRUEFGERAETE, FEINMESS- INSTRUMENTE	0,41	0,86941	106,7	105,6	107,0	106,5	+ 0,9	- 0,5		
452 3754	BETRIEBSKONTROLL- UND REGELGERAETE	1,67	0,86850	110,9	109,6	112,1	113,6	+ 3,6	+ 1,3		
453 376	MEDIZINMECHANISCHE ERZEUGNISSE	3,20		114,3	113,0	115,7	115,7	+ 2,4	-		
	DARUNTER										
454 3763	AERZTLICHE, ZAHNAERZTLICHE UND TIERAERZTLICHE INSTRUMENTE	1,75		116,7	114,8	118,0	118,1	+ 2,9	+ 0,1		
455 377	UHREN	1,07		104,9	104,8	104,8	104,9	+ 0,1	+ 0,1		
456 3771	TASCHENUHREN, ARMBANDUHREN U AE KLEINUHREN	0,36		104,8	105,1	104,2	104,2	- 0,9	-		
457 3773	ANDERE UHREN	0,71		104,9	104,6	105,1	105,2	+ 0,6	+ 0,1		
458 38	EISEN-, BLECH- UND METALLWAREN	30,27	0,84918	113,8	112,1	114,9	115,4	+ 2,9	+ 0,4		
459 382	WERKZEUGE	2,61	0,83620	112,3	111,0	112,9	113,3	+ 2,1	+ 0,4		
	DARUNTER										
460 3823	SAEGEN, SAEGEBLAETTER UND SAEGENZUBEHOER	0,31	0,84302	109,8	108,8	110,4	110,4	+ 1,6	-		
461 3824	MASCHINENWERKZEUGE FUER DIE BEARBEITUNG VON HOLZ, KUNSTSTOFF U AE NICHTMETALLISCHEN WERKSTOFFEN, MASCHINENMESSER	0,25	0,87083	112,8	111,1	113,7	113,8	+ 2,4	+ 0,1		
462 3827	MONTAGE- UND SONDERWERKZEUGE	0,68	0,82309	115,0	113,2	115,6	116,4	+ 2,8	+ 0,7		
463 3828	HARTMETALL UND HARTMETALLWERKZEUGE	0,81	0,81473	109,6	108,9	110,1	110,3	+ 1,3	+ 0,2		
464 383	HEIZ- UND KOCHGERAETE	1,19		111,4	109,9	112,1	112,2	+ 2,1	+ 0,1		
465 384	BLECHWAREN, BLECHKONSTRUKTIONEN UND FEINSTBLECH- PACKUNGEN	14,16	0,85228	113,5	112,2	114,8	115,0	+ 2,5	+ 0,2		
	DARUNTER										
466 3842	GERAETE UND BEDARFSARTIKEL AUS STAHLBLECH FUER HAUSWIRTSCHAFT, GWERBE UND VERKEHR	1,99	0,81392	111,5	110,8	112,0	112,6	+ 1,6	+ 0,5		
	DARUNTER										
467 3842 21	HAUSHALTS- UND KUECHENGESCHIRRE	0,67		116,8	115,9	117,5	119,4	+ 3,0	+ 1,6		
468 3843	ERZEUGNISSE AUS STAHLBLECH FUER DEN ZENTRAL- HEIZUNGS- UND ANDEREN BAUBEDARF, ROHRE UND SONDER- AUSSTATTUNGEN AUS STAHLBLECH, BLECHKONSTRUKTIONEN	2,81		114,5	112,7	116,7	116,4	+ 2,4	- 0,3		
469 3844	LAGER- UND TRANSPORTBEHALTER AUS STAHLBLECH	1,04	0,85888	113,3	113,1	113,2	113,5	+ 0,4	+ 0,3		
470 3845	MOEBEL AUS STAHL- UND NE-METALLROHREN SOWIE -PROFILIEN, STAHLROHRMATRATZEN UND METALLBETT- STELLEN, STAHL- UND NE-METALLBLECHEINRICHTUNGEN	3,23		114,3	113,2	115,7	116,1	+ 2,6	+ 0,3		
	DARUNTER										
471 3845 1	MOEBEL AUS STAHL- UND NE-METALLROHREN SOWIE -PROFILIEN	1,44	0,82925	111,1	109,4	113,0	113,1	+ 3,4	+ 0,1		
472 3845 5	BUERDEINRICHTUNGEN	0,38	0,82469	116,9	115,5	118,7	118,7	+ 2,8	-		
473 3845 7	PALETTEN-, HOCH- UND SONSTIGE REGALE, AUCH FAHRBAR	0,57		118,3	117,8	118,8	119,4	+ 1,4	+ 0,5		
474 3846	GERAETE UND BEDARFSARTIKEL AUS NE-METALLBLECHEN FUER HAUSWIRTSCHAFT, GWERBE UND VERKEHR	1,70	0,82923	112,7	109,9	116,9	118,3	+ 7,6	+ 1,2		
475 3847	GELOSCHRAENKE UND TRESORANLAGEN	0,13	0,86471	110,4	109,9	109,6	111,5	+ 1,5	+ 1,7		
476 3848	SPEZIALBEDARFSARTIKEL VERSCHIEDENER ART	1,18		112,3	111,2	113,1	112,0	+ 0,7	- 1,0		
477 3849	FEINSTBLECHPACKUNGEN	1,91		114,3	113,1	114,4	114,4	+ 1,1	-		
478 385	SCHLOSSER UND BESCHLAEGE	3,82	0,83079	117,2	115,2	118,8	120,0	+ 4,2	+ 1,0		
	DARUNTER										
479 3853	MOEBEL- UND ZIERBESCHLAEGE	0,85	0,85292	123,4	120,9	124,9	125,3	+ 3,6	+ 0,3		
480 3854	TUERSCHLOSSER UND TUERSCHLIESSER	0,27		113,4	111,0	115,2	115,2	+ 3,8	-		
481 3856	FAHRZEUGSCHLOSSER UND -BESCHLAEGE	1,19	0,82204	114,4	113,6	114,7	117,8	+ 3,7	+ 2,7		
482 3857	BAUBESCHLAEGE	1,23	0,81307	117,4	114,8	120,3	120,7	+ 5,1	+ 0,3		
483 387	SCHNEIDWAREN UND BESTECKE	0,67	0,82313	114,4	112,5	115,5	115,5	+ 3,6	+ 0,9		
484 3871	SCHNEIDWAREN	0,56	0,88400	115,1	113,8	115,8	117,3	+ 3,1	+ 1,3		
485 3874	BESTECKE U AE TISCHGERAETE	0,31	0,72031	113,1	110,2	115,0	115,1	+ 4,4	+ 0,1		
486 388	METALLWAREN UND METALLKURZWAREN	7,72	0,85176	113,3	111,0	114,3	114,8	+ 3,4	+ 0,4		
	DARUNTER										
487 3882	TAFELGERAETE, GALANTERIEWAREN U AE METALLWAREN FUER DEN HAUSEGEBRAUCH	0,81		120,5	119,3	121,0	121,8	+ 2,1	+ 0,7		
488 3883	BUERO- UND SCHREIBGERAETE UND SONSTIGE METALLWAREN	1,14		118,9	112,3	114,2	114,6	+ 2,0	+ 0,4		
489 3885	FUER GWERBLICHE ZWECKE	2,44		104,3	103,0	107,7	108,0	+ 4,9	+ 0,3		
	DARUNTER										
490 3885 1	DUENNE BAENDER UND FOLIEN AUS ALUMINIUM, VEREDELTE UND UNVEREDELTE	1,74		104,2	102,6	108,3	108,6	+ 5,8	+ 0,3		
491 3887	METALLKURZWAREN	0,98		115,4	113,6	117,7	118,2	+ 4,0	+ 0,4		
492 3889	LEICHTE PRESS-, ZIEH- UND STANZTEILE UND VERWANDTE ERZEUGNISSE	1,75		117,9	115,2	118,7	119,3	+ 3,6	+ 0,5		

FUSSNOTEN SIEHE S 39

1 INDEX DER ERZEUGERPREISE GEWERBLICHER PRODUKTE (INLANDSABSATZ)

1.1 AKTUELLE ERGEBNISSE

1980 = 100

LFD NR.	NR. DER WI-SYSTEMATIK	WARENGRUPPE, -ZWEIG, -KLASSE BZW. WARE	WAEGUNGS- ANTEIL AM GESAMT- INDEX IN PROMILLE	VERKET- TUNGS- FAKTOR 1)	1983		1984		VERAENDERUNG JAN. 1984 GEGENUEBER JAN. 1983 IN PROZENT	
					DURCH- SCHNITT	JAN.	DEZ.	JAN.	JAN.	DEZ.
493	39	MUSIKINSTRUMENTE, SPIELWAREN, SPORTGERAETE, SCHMUCK, BELICHTETE FILME, FUELLHALTER U.AE.	4,85	0,69253	111,1	109,7	111,4	111,7	+ 1,8	+ 0,3
494	391/2	MUSIKINSTRUMENTE	0,44	0,78113	118,5	116,5	119,1	121,1	+ 3,9	+ 1,7
495	391	GROSSMUSIKINSTRUMENTE	0,20	0,77082	118,2	117,5	118,7	121,9	+ 3,7	+ 2,7
496	392	MUSIKWERKE, SAITEN-, BLAS- UND SONSTIGE KLEINMUSIKINSTRUMENTE	0,24	0,79299	118,7	115,7	119,4	120,4	+ 4,1	+ 0,8
		DARUNTER:								
497	3922	STREICH- UND ZUPFINSTRUMENTE	0,02	0,75001	120,2	117,8	118,7	118,7	+ 0,8	-
498	3923	SCHLAG-, EFFEKT- UND SIGNALINSTRUMENTE	0,04		116,7	114,3	116,9	118,9	+ 4,0	+ 1,7
499	3924	BLASINSTRUMENTE	0,06	0,73334	119,2	114,9	120,5	123,0	+ 7,0	+ 2,1
500	3924 10	BLASINSTRUMENTE AUS METALL	0,02	0,76127	119,7	116,6	120,3	122,3	+ 4,9	+ 1,7
501	3924 50	ANDERE BLASINSTRUMENTE (HOLZBLASINSTRUMENTE)	0,04	0,71309	119,0	114,1	120,6	123,4	+ 8,2	+ 2,3
502	3928	ELEKTROMAGNETISCHE, ELEKTROSTATISCHE, ELEKTRONISCHE U.AE. MUSIKINSTRUMENTE	0,05	0,89095	114,0	112,3	115,6	115,6	+ 2,9	-
503	393	SPIELWAREN	1,27	0,86035	119,1	116,3	119,5	119,8	+ 3,0	+ 0,3
504	394	TURN- UND SPORTGERAETE	0,48	0,91153	109,0	107,5	110,5	110,5	+ 2,8	-
		DARUNTER GERAETE FUER:								
505	3941	TURNEN UND GYMNASTIK	0,13		114,5	111,6	115,2	115,2	+ 3,2	-
506	3944	EIS- UND WINTERSPORT	0,13	0,99901	103,5	101,7	104,4	104,4	+ 2,7	-
507	395	SCHMUCK, GOLD- UND SILBERSCHMIEDEWAREN	1,27	0,45621	108,8	108,4	108,2	108,5	+ 0,1	+ 0,3
508	398	ERZEUGNISSE DER FOTO- UND FILMLABORS, FUELLHALTER, STEMPEL, WAREN AUS NATUERLICHEN SCHNITZ- UND FORMSTOFFEN U.AE.	1,39		104,2	103,4	104,7	104,8	+ 1,4	+ 0,1
509	3981	ERZEUGNISSE DER FOTO- UND FILMLABORS	0,81		101,0	101,0	101,5	101,5	+ 0,5	-
510	3982	FUELLHALTER, KUGELSCHREIBER U.AE.	0,55	0,88720	108,7	106,9	109,2	109,3	+ 2,2	+ 0,1
		DARUNTER:								
511	3982 10	FUELLHALTER AUS ALLEN WERKSTOFFEN	0,12	0,84349	116,7	116,4	117,0	117,0	+ 0,5	-
512	3982 40	KUGELSCHREIBER AUS ALLEN WERKSTOFFEN	0,17	0,90195	104,7	101,8	104,1	104,4	+ 2,6	+ 0,3
513	3985	STEMPEL UND SIEGEL	0,03		108,6	106,1	109,8	109,8	+ 3,5	-
514	40	CHEMISCHE ERZEUGNISSE	74,90	0,87968	113,9	114,0	115,7	116,5	+ 2,2	+ 0,7
515		CHEMISCHE ERZEUGNISSE ZUR WEITERVERARBEITUNG (WI-NR. 44-46 SOWIE T.A. WI-NR. 49)	28,58	0,88849	113,6	112,6	116,0	116,3	+ 3,3	+ 0,3
516		CHEMISCHE ERZEUGNISSE ZUM VERBRAUCH (WI-NR. 47 SOWIE T.A. WI-NR. 49)	21,32	0,89165	113,1	112,1	113,8	114,6	+ 2,2	+ 0,7
517	41	ANORGANISCHE GRUNDSTOFFE UND CHEMIKALIEN	6,52	0,87658	119,6	122,4	119,0	119,6	- 2,3	+ 0,5
		DARUNTER:								
518	411	CHEMISCHE GRUNDSTOFFE	1,14		117,3	118,8	117,0	119,4	+ 0,5	+ 2,1
519	412	ANORGANISCHE SAEUREN UND SAUERSTOFFVERBINDUNGEN DER NICHTMETALLE	0,73		121,7	120,9	121,7	122,4	+ 1,2	+ 0,6
		DARUNTER:								
520	4121	SALZSAEURE	0,08	0,86421	114,2	113,5	116,4	116,9	+ 3,0	+ 0,4
521	4122	SCHWEFELSAEURE	0,23	0,88994	120,0	120,5	120,0	120,0	- 0,4	-
522	414	ANORGANISCHE BASEN SOWIE METALLOXIDE, -HYDROXIDE UND -PEROXIDE	1,52		119,2	131,5	116,0	116,1	- 11,7	+ 0,1
		DARUNTER:								
523	4146	OXIDE, HYDROXIDE UND PEROXIDE DER ALKALI- UND ERDALKALIMETALLE	0,84	0,93432	129,2	130,1	128,1	128,3	- 1,4	+ 0,2
524	415	METALLSALZE UND -PERSALZE DER ANORGANISCHEN SAEUREN	1,94		125,2	125,4	125,5	125,7	+ 0,2	+ 0,2
		DARUNTER:								
525	4154	SALZE DER SAUERSTOFFSAEUREN DES SCHWEFELS	0,28	0,83808	115,4	115,4	116,1	117,2	+ 1,6	+ 0,9
526	42	ORGANISCHE GRUNDSTOFFE UND CHEMIKALIEN	14,79	0,80809	114,2	114,4	119,2	121,0	+ 5,8	+ 1,5
		DARUNTER:								
527	422	KOHLENWASSERSTOFFE, CHEMISCH EINHEITLICH, IHRE HALOGEN-, SULFO-, NITRO- UND NITROSODERIVATE, BERECHNET AUF 100 %	4,67		113,8	110,0	121,1	122,3	+ 11,2	+ 1,0
		DARUNTER:								
528	4224	AROMATISCHE KOHLENWASSERSTOFFE, CHEMISCH EINHEITLICH	1,18		109,7	105,7	120,0	120,9	+ 14,4	+ 0,8
529	4231	ACYCLISCHE ALKOHOLE	1,68		99,2	101,2	103,5	105,2	+ 4,0	+ 1,6
		DARUNTER:								
530	4231 41	AETHYLENGLYKOL	0,14	0,88240	96,2	96,6	101,7	104,3	+ 8,0	+ 2,5
531	425	AETHER, ALKOHOL- UND AETHERPEROXIDE, ACETALE U.AE.	0,99		110,1	110,2	115,5	117,1	+ 6,3	+ 1,4
532	426	SAEUREN, IHRE ANHYDRIDE, HALOGENIDE, PEROXIDE U.AE.	2,48		126,1	129,4	134,1	136,6	+ 5,6	+ 1,9
		DARUNTER:								
533	4261	EINBASISCHE SAEUREN	1,24		106,2	107,2	109,0	111,8	+ 4,3	+ 2,6

FUSSNOTEN SIEHE S. 39

1 INDEX DER ERZEUGERPREISE GEWERBLICHER PRODUKTE (INLANDSABSATZ)

1.1 AKTUELLE ERGEBNISSE

1980 * 100

LFD NR.	NR. DER WI-SY-STEMA-TIK	WARENGRUPPE, -ZWEIG, -KLASSE BZW. WARE	WAEGUNGS- ANTEIL AM GESAMT- INDEX IN PROMILLE	VERKET- TUNGS- FAKTOR 1)	1983			1984		VERAENDERUNG	
					DURCH- SCHNITT	JAN.	DEZ.	JAN.	JAN. 1984	DEZ. 1983	IN PROZENT
534	43	DUENGEMITTEL, SAATEN- UND PFLANZENSCHUTZMITTEL SOWIE SCHAEDLINGSBEKAEMPFUNGSMITTEL	3,69	1,06299	109,5	119,1	105,6	105,3	-11,6	+ 0,3	
		DARUNTER:									
535	431	DUENGEMITTEL	2,25	0,92705	107,0	122,3	100,6	101,0	-17,4	+ 0,4	
536	4311	EINNAEHRSTOFFDUENGER	1,13	0,93249	105,9	125,9	102,0	102,8	-18,3	+ 0,8	
		DARUNTER:									
537	4311 11	KALKAMMONSALPETER	1,06	0,90936	105,9	126,2	100,7	101,5	-19,6	+ 0,8	
538	4314	MEHRNAEHRSTOFFDUENGER	1,12	0,92167	107,1	118,7	99,3	99,3	-16,3	-	
		DARUNTER:									
539	4314 10 1	NPK-DUENGER, 13 % N, 13 % P2O5, 21 % K2O	0,26	0,92429	108,9	119,9	102,7	104,3	-13,0	+ 1,6	
540	2	NPK-DUENGER, 15 % N, 15 % P2O5, 15 % K2O	0,26	0,92915	109,8	121,7	102,9	103,0	-15,4	+ 0,1	
541	3	NP-DUENGER, 20 % N, 20 % P2O5	0,25	0,94667	110,7	125,0	101,7	102,6	-17,9	+ 0,9	
542	44	KUNSTSTOFFE UND SYNTHETISCHER KAUTSCHUK	12,44	0,86980	111,2	111,0	114,9	115,4	+ 4,0	+ 0,4	
		DARUNTER:									
543	441	KUNSTSTOFFE	11,69	0,87078	110,4	110,2	114,2	114,8	+ 4,2	+ 0,5	
544	4412	KONDENSATIONS-, POLYKONDENSATIONS- UND POLYADDITIONSPRODUKTE	4,07	0,86131	120,4	120,6	121,3	121,4	+ 0,7	+ 0,1	
545	4414	POLYMERISATIONS- UND MISCHPOLYMERISATIONSPRODUKTE	6,92	0,86758	104,1	104,4	110,5	111,4	+ 6,7	+ 0,8	
		DARUNTER:									
546	4414 32	POLYAEHTHLEN	2,89	0,81775	103,3	103,6	110,5	111,2	+ 7,3	+ 0,6	
547	4414 52	POLYVINYLCHLORID	1,46	0,91510	94,9	94,3	101,1	101,9	+ 8,1	+ 0,8	
548	4417	KUNSTSTOFFE AUF ZELLULOSEBASIS	0,70		114,0	107,7	110,1	110,1	+ 2,2	-	
549	445	SYNTHETISCHER KAUTSCHUK	0,75	0,85349	123,6	123,5	125,2	125,2	+ 1,4	-	
550	45	CHEMIEFASERN	3,00	1,00610	109,6	110,6	109,8	111,9	+ 1,2	+ 1,9	
		DARUNTER:									
551	451	ZELLULOSISCHE FASERN UND GARNE	0,49	0,92045	121,2	120,4	122,9	125,8	+ 4,5	+ 2,4	
552	4511	ZELLULOSISCHE SPINNFASERN	0,18	0,98601	123,5	121,2	126,0	128,0	+ 5,6	-	
553	4515	ZELLULOSISCHE FILAMENTGARNE	0,31	0,88574	120,0	120,0	120,0	124,5	+ 3,8	+ 3,8	
554	455	SYNTHETISCHE SPINNFASERN UND GARNE	2,51	1,02273	107,3	108,7	107,3	109,1	+ 0,4	+ 1,7	
555	4551	SYNTHETISCHE SPINNFASERN	1,21	1,01477	110,8	111,1	111,1	112,1	+ 0,9	+ 0,9	
556	4555	SYNTHETISCHE FILAMENTGARNE	1,30	1,03459	104,1	106,4	103,7	106,4	-	+ 2,6	
557	46	FARBSTOFFE, FARBEN, LACKE UND VERWANDTE ERZEUGNISSE	7,46	0,83928	115,4	113,5	116,5	116,4	+ 2,6	- 0,1	
		DARUNTER:									
558	461	ANORGANISCHE PIGMENTE UND ORGANISCHE FARBSTOFFE	3,16		113,1	112,1	113,9	113,7	+ 1,4	- 0,2	
559	4612	ANORGANISCHE PIGMENTE	1,16	0,83972	117,0	118,8	115,6	115,8	- 2,5	+ 0,2	
560	4617	ORGANISCHE FARBSTOFFE	2,00	0,90187	110,9	108,2	112,9	112,5	+ 4,0	- 0,4	
561	464	LACKE, ANSTRICHMITTEL UND VERDUENNUNGEN	3,16	0,78230	119,6	115,9	121,5	121,4	+ 4,7	- 0,1	
562	467	ANDERE FARBEN UND VERWANDTE ERZEUGNISSE	1,14		110,4	111,0	109,8	110,0	- 0,9	+ 0,2	
		DARUNTER:									
563	4673 10	DRUCKFARBEN	0,80	0,89911	106,2	106,6	105,7	106,3	- 0,3	+ 0,6	
564	47	PHARMAZEUTISCHE ERZEUGNISSE	10,82	0,86006	114,0	112,7	115,1	115,9	+ 2,8	+ 0,7	
		DARUNTER:									
565	471	VITAMINE UND HORMONE, ALKALOIDE UND GLYKOSIDE, ANTIBIOTIKA, ZUBEREITETE DROGEN	1,04		113,6	112,7	114,1	115,1	+ 2,1	+ 0,9	
566	4747	HUMAN-PHARMAZEUTISCHE SPEZIALITAETEN	9,01	0,85942	113,5	112,3	114,7	115,0	+ 2,4	+ 0,3	
567	1	APOTHEKENBEDARF	7,21	0,84602	114,5	113,1	115,8	116,2	+ 2,7	+ 0,3	
568	2	KRANKENHAUSBEDARF	1,80	0,91506	109,4	108,9	110,4	110,4	+ 1,4	-	
569	49	SONSTIGE CHEMISCHE ERZEUGNISSE	16,18		114,4	113,1	115,4	115,8	+ 2,4	+ 0,3	
		DARUNTER:									
570	491	GELATINE UND KLEBSTOFFE	0,85		116,0	115,2	116,3	116,8	+ 1,4	+ 0,4	
		DARUNTER:									
571	4917	SYNTHETISCHE KLEBSTOFFE	0,81	0,87053	116,6	115,6	116,9	117,4	+ 1,6	+ 0,4	
572	494	DACHPAPPE, BAUTENSCHUTZMITTEL U. AE ERZEUGNISSE	1,11		117,8	116,4	118,4	118,6	+ 1,9	+ 0,2	
573	495	FOTOCHEMISCHE ERZEUGNISSE UND MAGNETOGRAMMTRAEGER	1,47		112,9	112,6	113,2	114,9	+ 2,0	+ 1,5	
		DARUNTER:									
574	4952	FOTOCHEMISCHE ERZEUGNISSE, NICHT BELICHTET	1,12	0,87635	116,5	115,4	117,5	120,3	+ 4,2	+ 2,4	
575	496	SEIFEN, WASCH- UND REINIGUNGSMITTEL	2,56		104,1	104,9	103,5	103,8	- 1,0	+ 0,3	
576	4961	SEIFEN	0,32	0,92432	108,3	105,7	110,7	111,0	+ 5,0	+ 0,3	
577	4965	WASCH-, SPUEL- UND REINIGUNGSMITTEL	2,24	0,99900	103,4	104,8	102,5	102,8	- 1,9	+ 0,3	
578	497	KOERPERPFLEGEMITTEL	3,14		114,1	113,4	114,3	115,4	+ 1,8	+ 1,0	
		DARUNTER:									
579	4975	MUNDPFLEGEMITTEL	0,34	1,00928	109,4	108,4	109,7	110,8	+ 2,2	+ 1,0	
580	4976	HAARPFLEGEMITTEL	0,96		123,0	121,6	123,3	121,6	-	- 1,4	
581	498	SELBSTKLEBEBAENDER UND CHEMISCHER BUEROBEDARF	0,94		113,4	113,7	112,9	112,8	- 0,8	- 0,1	
582	499	ANDERE CHEMISCHE ERZEUGNISSE	2,23		115,2	107,5	116,5	117,0	+ 8,8	+ 0,4	
		DARUNTER:									
583	4991	PUTZ- UND PFLEGEMITTEL	0,78	0,92484	116,2	110,1	118,0	120,6	+ 9,5	+ 2,2	
584	4999	WACHSWAREN UND RAUMSPRAYS	1,15	0,75780	114,2	112,4	114,6	114,6	+ 2,0	-	

FUSSNOTEN SIEHE S. 39

1 INDEX DER ERZEUGERPREISE GEWERBLICHER PRODUKTE (INLANDSABSATZ)

1.1 AKTUELLE ERGEBNISSE

1980 = 100

NR. DER LFD. WI-SY-NR. STEMATIK	WARENGRUPPE, -ZWEIG, -KLASSE BZW. WARE	WAEGUNGS- ANTEIL AM GESAMT- INDEX IN PROMILLE	VERKET- TUNGS- FAKTOR 1)	1983		1984		VERAENDERUNG JAN. 1984 GEGENUEBER JAN. 1983 IN PROZENT	
				DURCH- SCHNITT	JAN.	DEZ.	JAN.	JAN.	DEZ.
585 50	BUEROMASCHINEN; DATENVERARBEITUNGSGERAETE UND -EINRICHTUNGEN	5,52	1,18256	103,5	104,2	102,9	103,1	+ 1,1	+ 0,2
586 501	BUEROMASCHINEN DARUNTER:	1,12	1,01028	105,8	105,0	106,0	106,0	+ 1,0	-
587 5015	ABRECHNUNGSMASCHINEN UND REGISTRIERKASSEN	0,12		102,6	101,3	102,7	102,7	+ 1,4	-
588 5017	VERVIELFAELTIGUNGS- UND ADRESSIERMASCHINEN	0,16	0,85330	114,0	113,2	114,6	114,6	+ 1,2	-
589 505	GERAETE UND EINRICHTUNGEN FUER DIE AUTOMATISCHE DATENVERARBEITUNG	4,40	1,26200	102,9	103,9	102,2	102,4	+ 1,4	+ 0,2
590 51	FEINKERAMISCHE ERZEUGNISSE	2,96	0,85018	113,6	112,6	114,3	114,7	+ 1,9	+ 0,3
	DARUNTER:								
591 511	HAUSHALTS-, WIRTSCHAFTS- UND ZIERGEGENSTAENDE AUS PORZELLAN UND PORELIT	0,82	0,77305	120,3	119,3	120,8	120,8	+ 1,3	-
592 513	HAUSHALTS-, WIRTSCHAFTS- UND ZIERGEGENSTAENDE AUS STEINGUT, FEINEM UND GRAUBLAUEM STEINZEUG	0,42	0,78607	120,6	116,7	123,8	125,3	+ 7,4	+ 1,2
593 515	KERAMISCHE INSTALLATIONS- UND ZIERGEGENSTAENDE FUER SANITAERE UND HYGIENISCHE ZWECKE	0,36	0,85527	114,4	114,0	115,1	117,0	+ 2,6	+ 1,7
594 516	ISOLATOREN UND ISOLIERTEILE, TECHNISCHE UND CHEMISCH-TECHNISCHE GEGENSTAENDE	0,38		112,6	111,4	113,4	113,0	+ 1,4	- 0,4
595 5161	ISOLATOREN UND ISOLIERTEILE	0,27	0,92418	111,6	111,0	112,0	111,5	+ 0,5	- 0,4
596 5165	GERAETE UND APPARATE FUER CHEMISCHE UND ANDERE TECHNISCHE ZWECKE	0,11		115,3	112,3	116,8	116,8	+ 4,0	-
597 5171	WAND- UND BODENFLIESEN	0,92		105,0	105,2	104,9	105,0	- 0,2	+ 0,1
598 5171 1	WANDFLIESEN (GLASIIERT)	0,78		104,3	104,6	104,3	104,3	- 0,3	+ 0,1
599 5171 4	BODENFLIESEN (UNGLASIIERT)	0,14	0,91027	108,8	108,8	108,8	108,8	-	-
600 52	GLAS UND GLASWAREN	7,60	0,85382	108,7	109,9	108,6	109,1	- 0,7	+ 0,5
601 5211	FLACHGLAS	0,94		113,4	113,2	115,7	115,6	+ 2,1	- 0,1
602 5221	HOHLGLAS	3,48	0,86229	113,8	113,7	114,7	115,4	+ 1,5	+ 0,6
	DARUNTER:								
603 5221 1	GETRAENKEFLASCHEN AB 150 CM3 INHALT	1,23	0,91539	112,0	113,0	111,9	112,7	- 0,3	+ 0,7
604 5221 2	KONSERVENGLAS	0,33	0,89868	115,6	115,7	115,4	115,2	- 0,4	+ 0,2
605 5221 3	MEDIZIN- UND VERPACKUNGSGLAS	0,34	0,89533	115,3	116,6	116,1	118,6	+ 1,7	+ 2,2
606 5221 4	HAUSHALTS- UND WIRTSCHAFTSGLAS	0,84	0,75901	115,8	114,9	117,1	118,0	+ 2,7	+ 0,8
607 5221 6	BAU- UND SONSTIGES TECHNISCHE HOHLGLAS	0,13	0,95541	111,9	111,1	113,7	113,7	+ 2,3	-
608 5221 7	BELEUCHTUNGSGLAS	0,08	0,78712	118,6	116,5	119,6	119,6	+ 2,7	-
609 5241	VEREDELTES FLACHGLAS	2,17	0,81911	100,4	104,7	97,2	97,4	- 7,0	+ 0,2
610 5271	GLASFASER	1,01	0,95359	104,7	104,9	105,7	106,6	+ 1,6	+ 0,9
611 53	SCHNITTHOLZ, SPERRHOLZ U. SONST. BEARBEITETES HOLZ	9,24	0,75081	96,0	95,7	95,8	95,6	- 0,1	- 0,2
612 531	SAEGEWERKSERZEUGNISSE	4,86	0,71269	93,9	93,8	94,1	94,0	+ 0,2	- 0,1
613 5316 10	NADELSCHNITTHOLZ	3,81	0,71440	92,0	91,7	92,4	92,4	+ 0,8	-
614	1 BAUHOLZ	1,14	0,68993	95,8	95,7	95,3	96,3	+ 0,6	-
615	2 BRETTER, BREITE 18 CM UND MEHR	0,46	0,74124	89,7	89,9	89,6	89,6	- 0,3	-
616	3 BRETTER, BREITE 8 BIS 17 CM	0,80	0,72261	86,4	85,9	86,5	86,3	+ 0,5	- 0,2
617	4 ROHHOBLER	0,19	0,70725	91,4	90,7	92,2	92,3	+ 1,8	+ 0,1
618	5 BOELEN	0,42	0,70729	91,9	91,3	92,5	92,6	+ 1,4	+ 0,1
619	6 LATTEN	0,19	0,72866	91,5	91,5	91,7	91,8	+ 0,3	+ 0,1
620	7 BLOCKWARE	0,23	0,71440	102,0	101,3	102,7	103,0	+ 1,7	+ 0,3
621	8 KIEFERNSTAMMWARE	0,08	0,78219	102,8	102,2	103,2	103,4	+ 1,2	+ 0,2
622	9 VORRATSKANTHOLZ	0,30	0,75591	86,4	86,0	86,9	87,0	+ 1,2	+ 0,1
623 5316 50	LAUBSCHNITTHOLZ	0,89	0,70176	104,0	103,6	104,7	104,3	+ 0,7	- 0,4
624	1 BUCHENBLOCKWARE, GEDAEMPFT	0,06	0,66946	107,9	107,7	108,3	108,3	+ 0,6	-
625	2 BUCHENBLOCKWARE, UNGEDAEMPFT	0,29	0,69964	105,0	104,5	105,8	104,9	+ 0,4	- 0,9
626	3 BUCHEN-GESTELLWARE, UNGEDAEMPFT	0,32	0,73334	102,4	102,7	102,1	102,3	- 0,4	+ 0,2
627	4 EICHENBLOCKWARE	0,22	0,66969	103,7	102,5	106,2	105,5	+ 2,9	- 0,7
628 5318	SCHWARTEN UND SPREISSEL, RESTSTOFFSPAENE U. AE.	0,16		82,9	90,7	76,0	75,1	-17,2	- 1,2
629 5361	SPERRHOLZ	0,75	0,78061	102,8	101,0	103,1	102,9	+ 1,9	- 0,2
630 5361 10	FURNIERPLATTEN	0,31	0,77833	106,9	106,2	107,9	107,4	+ 1,1	- 0,5
631 5361 20	TISCHLERPLATTEN	0,44	0,78226	100,0	97,4	99,8	99,7	+ 2,4	- 0,1
632 5371	HOLZFASERHARTPLATTEN	0,23		107,7	108,0	107,0	106,6	- 1,3	- 0,4
633 5371 21	NICHT BEARBEITET	0,09		114,2	113,4	114,2	113,6	+ 0,2	- 0,5
634 5371 25	BEARBEITET	0,14		103,6	104,5	102,3	102,1	- 2,3	- 0,2
635 5381	HOLZSPANPLATTEN	3,40	0,81030	96,6	96,4	95,8	95,4	- 1,0	- 0,4
636 5381 41	ROH ODER GESCHLIFFEN	2,01	0,75866	96,4	95,2	96,0	95,3	+ 0,1	- 0,7
637 5381 47	KUNSTSTOFFBESCHICHTET	1,39	0,90088	96,9	98,1	95,6	95,6	- 2,5	-

FUSSNOTEN SIEHE S. 39

1 INDEX DER ERZEUGERPREISE GEWERBLICHER PRODUKTE (INLANDSABSATZ)

1.1 AKTUELLE ERGEBNISSE

1980 * 100

LFD NR.	NR. DER WI-SY-STEMATIK	WARENGRUPPE, -ZWEIG, -KLASSE BZW. WARE	WAEGUNGS- ANTEIL AM GESAMT- INDEX IN PROMILLE	VERKET- TUNGS- FAKTOR 1)	1983		1984		VERAENDERUNG GEGENUEBER JAN. 1984	
					DURCH- SCHNITT	JAN.	DEZ.	JAN.	DEZ.	1983
638	54	HOLZWAREN	26,20	0,80183	114,5	112,5	115,4	116,0	+ 3,1	+ 0,5
639	541	BAUELEMENTE AUS HOLZ	4,45	0,81346	114,7	113,3	114,6	114,6	+ 1,1	-
640	542	MOEBEL, MATRATZEN, HOLZGEHAEUSE UND ANDERE TISCHLERERZEUGNISSE	19,79		115,6	113,3	116,7	117,5	+ 3,7	+ 0,7
641	5422	ZIMMER- UND KUECHENMOEBEL AUS HOLZ, AUCH POLSTERMOEBEL	15,59	0,79589	115,2	113,0	116,4	117,2	+ 3,7	+ 0,7
		DARUNTER								
642	5422 21	SESSEL, AUCH EINSITZIGE GEPOLSTERTE ANBAUELEMENTE	1,99		113,9	111,5	116,4	116,8	+ 4,8	+ 0,3
643	5422 26	COUCHES, AUCH MEHRSTUFIGE GEPOLSTERTE ANBAUELEMENTE	1,18		111,9	110,0	112,8	112,8	+ 2,5	-
644	5422 29	SOFAS UND LIEGEN, AUCH SOG FRANZOESISCHE BETTEN	0,66		119,8	116,1	122,4	123,6	+ 6,5	+ 1,0
645	5422 46	EIN- BZW ANBAUKUECHENSCHRAENKE	3,88		115,5	113,1	116,2	116,8	+ 3,3	+ 0,5
646	5423	MATRATZEN	0,45	0,83634	114,3	112,5	115,0	115,3	+ 2,5	+ 0,3
647	5425	BUEROMOEBEL	1,44	0,80133	116,7	113,0	117,8	117,9	+ 4,3	+ 0,1
648	5426	SPEZIALMOEBEL UND INNENAUSBAUTEN AUS HOLZ	2,31		117,7	115,2	118,9	119,6	+ 3,8	+ 0,6
		DARUNTER								
649	5426 30	LADENEINRICHTUNGEN	0,93		110,9	109,1	111,9	111,9	+ 2,6	-
650	543	VERPACKUNGSMITTEL AUS HOLZ	0,93	0,77166	96,7	100,5	98,6	99,1	- 1,4	+ 0,5
651	5434	KISTEN AUS HOLZ	0,45	0,73470	106,3	106,3	107,0	107,5	+ 1,1	+ 0,5
652	5439	FLACHPALETTEN	0,47		91,2	94,8	90,4	90,9	- 4,1	+ 0,6
653	544	TECHNISCHE, GEWERBLICHE, LANDWIRTSCHAFTLICHE U AE HOLZWAREN	2,43		111,6	109,6	112,6	113,2	+ 3,3	+ 0,5
654	5441	LEISTEN UND RAHMEN	1,05		120,0	117,8	121,8	122,4	+ 3,9	+ 0,5
655	5444	HOLZBESTANDTEILE	0,89		112,5	112,0	112,6	113,7	+ 1,5	+ 1,0
656	5448	SONSTIGE TECHNISCHE, GEWERBLICHE UND LANDWIRTSCHAFTLICHE GERAETE AUS HOLZ	0,49	0,83523	92,0	87,6	93,0	92,5	+ 5,6	- 0,5
657	546	KORB-, KORK-, FLECHT- UND BUERSTENWAREN	0,60	0,83363	115,1	114,7	115,4	116,1	+ 1,2	+ 0,6
658	5463	KORK UND KORKWAREN	0,07	0,76774	109,6	109,6	109,6	109,6	-	-
659	5466	PINSEL, BUERSTEN UND BESEN 5)	0,53	0,84643	115,8	115,3	116,2	116,9	+ 1,4	+ 0,6
660	55	HOLZSCHLIFF, ZELLSTOFF, PAPIER UND PAPPE 4)	8,27	0,89880	106,9	105,9	107,2	107,9	+ 1,9	+ 0,7
661	552	ZELLSTOFF	0,34	1,08201	100,1	102,0	102,0	102,6	+ 0,6	+ 0,6
662	553/4	PAPIER UND PAPPE, UNVEREDELT	7,93	0,88971	107,2	106,0	107,5	108,1	+ 2,0	+ 0,6
663	553	PAPIER, UNVEREDELT	6,89	0,88627	106,4	105,0	106,9	107,7	+ 2,6	+ 0,7
664	5531	ZEITUNGSDRUCKPAPIER	0,76	0,90111	110,3	110,3	110,3	106,9	- 3,1	- 3,1
665	5532	DRUCK- UND SCHREIBPAPIER	4,23	0,90801	108,9	107,4	109,2	111,2	+ 3,5	+ 1,8
666	5532 22	DRUCKPAPIER, HOLZHALTIG	0,85	0,90064	107,8	107,2	107,8	107,7	+ 0,5	- 0,1
667	5532 25	DRUCKPAPIER, HOLZFREI	1,01	0,90668	109,6	107,9	110,5	112,9	+ 4,6	+ 2,2
668	5532 31/39	LWC-PAPIER UND MASCHINENGESTRICHENES DRUCKPAPIER	1,76	0,89789	107,4	105,6	108,3	110,8	+ 4,9	+ 2,3
669	5532 61	SCHREIBPAPIER UND -KARTON, UNGEKLEBT, HOLZHALTIG	0,20	0,91550	115,5	115,4	113,0	113,7	- 1,5	+ 0,6
670	5532 65	SCHREIBPAPIER UND -KARTON, UNGEKLEBT, HOLZFREI	0,41		111,9	110,0	111,3	114,9	+ 4,5	+ 3,2
671	5533	KRAFTPAPIER	0,42	0,92101	111,8	111,9	112,5	112,7	+ 0,7	+ 0,2
672	5534	PACKPAPIER	0,75	0,81482	101,4	101,0	102,7	102,7	+ 1,7	-
		DARUNTER								
673	5534 11	PACKPAPIER AUS ALTPAPIER (AP)	0,26	0,74277	91,9	90,5	91,8	91,8	+ 1,4	-
674	5534 15	PACKPAPIER AUS ZELLSTOFF (ZP)	0,29	0,93236	105,8	105,8	108,5	108,5	+ 2,6	-
675	5535	WELLPAPPENPAPIER	0,73	0,79206	89,6	86,2	90,4	90,4	+ 4,9	-
676	554	PAPPE, UNVEREDELT	1,04	0,89779	112,6	113,0	111,1	111,1	- 1,7	-
		DARUNTER								
677	5541 71	DUPLIX- UND TRIPLEXKARTON	0,23	0,91634	114,9	115,5	112,7	112,6	- 2,5	- 0,1
678	5541 74	GEDECKTER GRAUKARTON (MASCHINENGRUPPE)	0,27	0,76659	105,8	106,1	105,3	105,1	- 0,9	- 0,2
679	56	PAPIER- UND PAPPEWAREN	14,84	0,87240	111,3	111,2	111,5	112,0	+ 0,7	+ 0,4
680	561	TAPETEN AUS PAPIER, WASSERDICHTES, GUMMIERTES UND ANDERES VORBEREITETES PAPIER	1,26		105,6	105,5	105,9	106,5	+ 0,9	+ 0,6
681	5611	TAPETEN AUS PAPIER, AUCH KUNSTSTOFFBESCHICHTET, METALLISIERT U. AE	0,67	0,89808	99,3	99,9	98,1	98,4	- 1,5	+ 0,3
682	5615	WASSERDICHTES, GUMMIERTES UND ANDERES VORBEREITETES PAPIER	0,59		112,6	111,8	114,7	115,8	+ 3,6	+ 1,0
683	562	BUCHBINDERISCHE ERZEUGNISSE, GESCHAFTSBUECHER, BUEROHILFSMITTEL, LERNMITTEL UND KALENDER	1,63	0,85426	111,9	111,7	112,7	113,6	+ 1,7	+ 0,8
684	5621	BUCHBINDERISCHE ERZEUGNISSE	0,73	0,82328	106,1	106,1	106,0	107,0	+ 0,8	+ 0,9
685	5625	GESCHAFTSBUECHER, BUEROHILFSMITTEL, LERNMITTEL UND KALENDER	0,90	0,87691	115,6	115,2	118,1	119,0	+ 2,4	+ 0,8
686	563	PAPIERSAECKE, TUETEN U BEUTEL, ZELLSTOFFWATTE-, FILTRIERPAPIER- U. KREPPAPIERWAREN, ROLLEN U. AE	5,61	0,90242	109,5	111,0	108,7	108,9	- 1,9	+ 0,2
687	5631	PAPIERSAECKE	0,56	0,88990	116,5	117,4	116,1	116,1	- 1,1	-
688	5632	TUETEN U. BEUTEL, GANZ O UEBERWIEGEND AUS PAPIER	0,79	0,86998	113,7	115,8	114,5	114,7	- 0,9	+ 0,2
689	5633	BRIEFUMSCHLAEGE U. AE, SOWIE PAPIERAUSSTATTUNGEN	0,61	0,86906	112,1	112,4	111,8	112,0	- 0,4	+ 0,2
690	5634	ZELLSTOFFWATTE-, FILTRIERPAPIER- U. KREPPAPIERWAREN	3,44	0,92027	106,6	108,4	105,4	105,7	- 2,5	+ 0,3
691	5636	ROLLEN U. AE	0,21	0,91453	114,5	115,5	112,6	112,6	- 2,5	-
692	564	WELLPAPPE, KARTONAGEN, HARTPAPIERWAREN, STANZ- UND PRAEGEERZEUGNISSE AUS PAPIER, PAPPE, FALTSCHACHTELN	6,34	0,84773	114,0	112,4	114,9	115,4	+ 2,7	+ 0,4
		DARUNTER								
693	5641	WELLPAPPE	3,18	0,85663	112,9	110,2	114,5	115,6	+ 4,9	+ 1,0
		DARUNTER								
694	5641 50	ERZEUGNISSE AUS WELLPAPPE	2,87	0,85572	113,6	110,5	115,5	116,7	+ 5,6	+ 1,0
695	5642	KARTONAGEN	1,03		118,2	117,6	118,7	118,8	+ 1,0	+ 0,1
696	5642 10	FESTE UND FALTBAARE KARTONAGEN AUS VOLLPAPPE	0,58	0,84220	119,2	118,1	120,0	120,0	+ 1,6	-
697	5642 50	UEBERZOGENE KARTONAGEN, FEINKARTONAGEN	0,25	0,84300	115,1	114,6	115,7	116,1	+ 1,3	+ 0,3
698	5642 70	FLUESSIGKEITSPACKUNGEN AUS KARTON	0,20		119,5	120,0	118,6	118,6	- 1,2	-
699	5646	FALTSCHACHTELN	1,30	0,81561	111,8	111,7	111,3	111,3	- 0,4	-

FUSSNOTEN SIEHE S. 39

1 INDEX DER ERZEUGERPREISE GEWERBLICHER PRODUKTE (INLANDSABSATZ)

1.1 AKTUELLE ERGEBNISSE

1980 = 100

LFD NR.	NR. DER WL-SYSTEMSTAMM-TIK	WARENGRUPPE, -ZWEIG, -KLASSE BZW. WARE	WAEGUNGS- ANTEIL AM GESAMT- INDEX IN PROMILLE	VERKET- TUNGS- FAKTOR 1)	1983		1984		VERAENDERUNG GEGENUEBER 1983	
					DURCH- SCHNITT	JAN. DEZ.	JAN. DEZ.	JAN. DEZ.		
700	57	DRUCKEREIERZEUGNISSE	20,72	0,84129	109,5	108,6	110,4	110,8	+ 2,0	+ 0,4
701	571	DRUCKERZEUGNISSE	19,22	0,83924	110,8	109,7	111,7	112,2	+ 2,3	+ 0,4
702	5711	GESCHAFTSPAPIERE, DRUCKSACHEN FUER VERPACKUNGSZWECKE	5,13	0,83047	114,5	113,2	115,3	115,4	+ 1,9	+ 0,1
703	5711 2/6	GESCHAFTSPAPIERE U. AE DRUCKSACHEN	3,96	0,80977	115,6	114,2	116,4	116,7	+ 2,2	+ 0,3
704	5711 7	DRUCKSACHEN FUER VERPACKUNGSZWECKE	1,17	0,91488	110,8	109,9	111,5	111,0	+ 1,0	- 0,4
705	5712	WERBUNGSMATERIAL UND KALENDER	4,67	0,83754	110,2	109,3	110,7	111,0	+ 1,6	+ 0,3
706	5712 1	WERBUNGSMATERIAL	4,51	0,83681	110,2	109,3	110,7	111,0	+ 1,6	+ 0,3
707	5712 5/15	KALENDER, KUNSTDRUCKBLAETTER UND -KARTEN	0,29	0,83905	112,1	111,1	112,7	112,7	+ 1,4	-
708	5713	BUECHER	1,70	0,82890	112,4	111,0	113,2	113,3	+ 2,1	+ 0,1
709	5714	ZEITUNGEN UND ZEITSCHRIFTEN	7,59		108,2	107,2	109,5	110,3	+ 2,9	+ 0,7
710	5714 1	ZEITUNGEN	4,13		107,9	107,2	109,2	110,7	+ 3,3	+ 1,4
711	5714 5	ZEITSCHRIFTEN	3,46	0,85022	108,5	107,3	109,8	109,9	+ 2,4	+ 0,1
712	5755	DRUCKFORMEN UND REPRODUKTIONEN	1,50	0,88355	94,0	94,0	94,0	94,0	-	-
713	5755 1	KLISCHEES AUS ZINK, GALVANOS	0,12	0,82509	103,8	103,3	104,4	104,4	+ 1,1	-
714	2	KLISCHEES AUS KUNSTSTOFF	0,24	0,73002	119,9	116,0	125,7	125,7	+ 8,4	-
715	3	OFFSETLITHOS	1,14	0,92477	87,5	88,4	86,2	86,2	- 2,5	-
716	58	KUNSTSTOFFERZEUGNISSE	25,46	0,85366	106,3	105,4	108,2	108,7	+ 3,1	+ 0,5
717	581	HALBZEUG AUS KUNSTSTOFF	8,68	0,89631	103,0	103,0	105,8	106,2	+ 3,1	+ 0,4
718	5811	DARUNTER: FOLIEN AUS KUNSTSTOFF BIS EINSCHL. 1 MM DICKE	3,61	0,88022	104,1	102,7	108,8	108,9	+ 6,0	+ 0,1
719	5813	TAFELN UND PLATTEN AUS KUNSTSTOFF UEBER 1 MM DICKE	0,60		104,6	103,9	106,3	108,0	+ 3,9	+ 1,6
720	5814	SCHICHTPRESSSTOFFPLATTEN	0,48	0,88133	114,6	119,0	116,7	117,0	- 1,7	+ 0,3
721	5815	BODEN- UND WANDBELAEGE	0,55	0,81841	113,7	113,5	114,0	115,4	+ 1,7	+ 1,2
722	5817	ROHRE, SCHLAEUCHE, BAENDER, SEILE UND PROFILE AUS KUNSTSTOFF	2,23	0,95644	97,8	98,9	99,2	99,8	+ 0,9	+ 0,6
723	5818	HALBZEUG AUS SCHAUMKUNSTSTOFF	1,12		98,2	99,3	100,2	100,3	+ 1,0	+ 0,1
724	582	EINZELTEILE AUS KUNSTSTOFF	9,05		109,0	107,8	109,6	109,8	+ 1,9	+ 0,2
725	5821	DARUNTER: EINZELTEILE AUS KUNSTSTOFF FUER MASCHINEN UND FAHRZEUGE	2,00		114,2	112,8	114,9	115,6	+ 2,5	+ 0,6
726	5821 3	DARUNTER: EINZELTEILE FUER STRASSENFAHRZEUGE AUS GLASFASERVERSTAERKTEM ODER SONSTIGEM KUNSTSTOFF	1,22		114,3	112,4	115,1	115,8	+ 3,0	+ 0,6
727	5822	EINZELTEILE AUS KUNSTSTOFF FUER ELEKTROTECHNISCHE ERZEUGNISSE	1,87		110,8	109,6	111,5	112,2	+ 2,4	+ 0,6
728	5826	EINZELTEILE AUS KUNSTSTOFF FUER BAUTEN	3,91		104,5	103,5	104,9	104,2	+ 0,7	- 0,7
729	5827	EINZELTEILE AUS KUNSTSTOFF FUER MOEBEL	0,61	0,90215	112,2	109,7	113,7	115,0	+ 4,8	+ 1,1
730	584	VERPACKUNGSMITTEL, LAGER- UND TRANSPORTBEHALTER AUS KUNSTSTOFF	4,47		103,8	102,7	107,2	107,9	+ 5,1	+ 0,7
731	5841	DARUNTER: BEUTEL, TRAGTASCHEN UND SAECKE AUS KUNSTSTOFF	1,54		97,2	94,3	106,1	106,1	+ 12,5	-
732	5841 13	DARUNTER: BEUTEL AUS POLYOLEFINEN	0,65	0,77512	94,8	94,8	98,7	98,7	+ 4,1	-
733	5842	FLASCHEN AUS KUNSTSTOFF MIT EINEM FASSUNGSVERMOEGEN BIS 2 L	0,54		101,8	103,4	102,0	104,1	+ 0,7	+ 2,1
734	5843	FAESSER U. AE. TRANSPORTGEFAESSE AUS KUNSTSTOFF BIS 250 L	0,38	0,85105	108,1	108,0	108,6	110,0	+ 1,9	+ 1,3
735	5845	BECHER, DOSEN UND EIMER AUS KUNSTSTOFF	1,00	0,84247	106,7	105,6	107,5	108,1	+ 2,4	+ 0,6
736	5846	DECKEL, STOPFEN, VERSCHRAUBUNGEN UND ANDERE VERSCHLUESSE AUS KUNSTSTOFF	0,45		109,0	108,4	110,1	111,1	+ 2,5	+ 0,9
737	585	SONSTIGE FERTIGERZEUGNISSE AUS KUNSTSTOFF	3,26	0,80246	110,8	109,3	111,8	113,0	+ 3,4	+ 1,1
738	5851	DARUNTER: BEKLEIDUNG UND KURZWAREN AUS KUNSTSTOFF	0,47		105,5	105,1	107,1	107,1	+ 1,9	-
739	5853	HAUSHALTS-, WIRTSCHAFTS- UND GEBRAUCHSARTIKEL AUS KUNSTSTOFF	1,83	0,78178	112,5	110,8	113,8	115,7	+ 4,4	+ 1,7
740	5854	MEDIZINISCHE, SANITAERE, HYGIENISCHE UND LABOR-BEDARFSARTIKEL AUS KUNSTSTOFF	0,46		111,6	109,5	111,6	112,0	+ 2,3	+ 0,4
741	59	GUMMIWAREN	8,53	0,85072	116,6	115,9	117,1	116,9	+ 0,9	- 0,2
742	591	BEREIFUNGEN	3,96	0,88545	113,1	112,9	112,9	111,1	- 1,6	- 1,6
743	5912	DARUNTER: KRAFTRAD-, MOTORROLLER- UND PKW-BEREIFUNGEN	2,34	0,89519	113,2	114,4	112,4	111,9	- 2,2	- 0,4
744	5913	LKW-BEREIFUNGEN	1,56	0,87314	112,7	110,6	113,2	109,5	- 1,0	- 3,3
745	592	WEICHGUMMIWAREN	4,57	0,81866	119,6	118,4	120,7	121,9	+ 3,0	+ 1,0
746	5921	DARUNTER: TECHNISCHE WEICHGUMMIWAREN	3,83	0,81294	119,7	118,6	120,6	121,9	+ 2,8	+ 1,1
747	5923	BESOEHLMATERIAL	0,21		120,2	118,5	121,1	121,8	+ 2,8	+ 0,6
748	61	LEDER	0,96	0,83242	108,3	104,9	114,9	117,4	+ 11,9	+ 2,2
749	6121	DARUNTER: OBERLEDER	0,34	0,81594	113,4	110,2	119,1	121,9	+ 10,6	+ 2,4
750	6121 32	DARUNTER: OBERLEDER AUS RINDHAUTEN	0,22	0,85392	104,7	102,2	111,7	113,4	+ 11,0	+ 1,5
751	6123	SONSTIGE FLAECHENLEDER (OHNE FUTTERLEDER)	0,51	0,84801	104,9	101,5	111,9	114,7	+ 13,0	+ 2,5
752	6124 1	UNTERLEDER	0,06	0,84545	112,3	107,6	122,7	122,7	+ 14,0	-

FUSSNOTEN SIEHE S 39

1 INDEX DER ERZEUGERPREISE GEWERBLICHER PRODUKTE (INLANDSABSATZ)

1.1 AKTUELLE ERGEBNISSE

1980 = 100

LFD NR.	NR. DER WI-SY-STEMA-TIK	WARENGRUPPE, -ZWEIG, -KLASSE BZW. WARE	WAEGUNGS- ANTEIL AM GESAMT- INDEX IN PROMILLE	VERKET- TUNGS- FAKTOR 1)	1983		1984		VERAENDERUNG GEGENUEBER 1983 IN PROZENT	
					DURCH- SCHNITT	JAN.	DEZ.	JAN.	JAN. DEZ.	
753	62	LEDERWAREN UND SCHUHE	6,01	0,77946	110,5	109,6	111,3	112,2	+ 2,4	+ 0,8
754	621	LEDERWAREN (EINSCHL. REISEARTIKEL) DARUNTER:	1,62	0,79790	110,9	110,1	110,9	113,3	+ 2,9	+ 2,2
755	6214	SATTLER- UND FEINSATTLERWAREN AUS LEDER	0,20	0,77252	113,2	112,1	113,7	116,9	+ 4,3	+ 2,8
756	6215	FEINTAESCHNER- UND GALANTERIEWAREN AUS LEDER	0,71	0,77909	110,9	110,0	111,8	113,9	+ 3,5	+ 1,9
757	625	SCHUHE DARUNTER:	4,19	0,77076	110,4	109,4	111,5	111,7	+ 2,1	+ 0,2
758	6253	STRASSENSCHUHE (OHNE LEICHTE STRASSENSCHUHE)	3,02	0,76310	109,6	108,2	110,9	111,1	+ 2,7	+ 0,2
759	63	TEXTILIEN	27,49	0,92366	112,0	110,8	113,7	114,5	+ 3,3	+ 0,7
760	632	GARN DARUNTER:	6,64		112,6	111,2	116,2	117,7	+ 5,8	+ 1,3
761	6321	GARN FUER GEWEBE	3,23		111,6	109,0	116,4	119,1	+ 9,3	+ 2,3
762	6322	GARN FUER MASCHENWARE	1,00		114,6	113,0	117,9	119,0	+ 5,3	+ 0,9
763	6326	TEXTURIERTES GARN	1,11	1,26177	108,2	111,5	109,2	110,1	- 1,3	+ 0,8
764	6328	NAEH- UND STOPFMITTEL, HANDSTRICK- UND HAND- ARBEITSGARN	0,86		118,0	116,4	119,1	119,6	+ 2,7	+ 0,4
765	635	SPINNSTOFFWAREN	2,49		114,8	112,4	116,5	117,3	+ 4,4	+ 0,7
766	6351	VERBANDMITTEL, MULL UND WATTE	0,44	0,92170	119,1	116,8	122,0	123,0	+ 5,3	+ 0,8
767	6352	BAENDER, GURTE, FLECHTARTIKEL DARUNTER:	1,06	0,86372	115,9	113,6	117,5	118,6	+ 4,4	+ 0,9
768	6352	11/21 BAENDER UND GURTE ALLER ART, UNELASTISCH	0,65	0,86425	117,1	114,9	118,3	119,4	+ 3,9	+ 0,9
769	6352	15 BAENDER ALLER ART, ELASTISCH	0,19	0,89133	112,2	110,0	114,0	114,0	+ 3,6	-
770	6356	FILZ, NICHT GEWEBT UND FILZTUCH GEWEBT, WAREN AUS FILZ, VLIESTOFFE UND WAREN DARAUSS	0,99		111,7	109,1	113,0	113,4	+ 3,9	+ 0,4
771	637	METERWARE DARUNTER:	5,79	0,92265	111,7	110,6	113,2	113,6	+ 2,7	+ 0,4
772	6371	ROHGEWEBE	1,16		114,4	112,7	117,5	118,5	+ 5,1	+ 0,9
773	6372	FERTIGGEWEBE FUER BEKLEIDUNG UND LEIBWAESCHE DARUNTER:	3,74	0,94278	111,1	110,3	112,2	112,6	+ 2,1	+ 0,4
774	1	1 OBERBEKLEIDUNGSSTOFF AUS BAUMWOLLE	0,50	0,90731	113,1	111,6	115,3	115,4	+ 3,4	+ 0,1
775	2	2 OBERBEKLEIDUNGSSTOFF AUS WOLLE	1,23	0,92761	112,6	112,6	112,7	112,8	+ 0,2	+ 0,1
776	3	3 OBERBEKLEIDUNGSSTOFF AUS SYNTHETISCHEM MATERIAL	1,11	0,98782	108,8	107,6	109,9	110,3	+ 2,5	+ 0,4
777	6375	FUTTERSTOFF	0,60	0,92593	106,9	105,6	107,4	107,3	+ 1,6	- 0,1
778	638	HEIM- UND HAUSTEXTILIEN SOWIE VERWANDTE ERZEUGNISSE DARUNTER:	5,86	0,90083	110,5	109,8	111,0	112,2	+ 2,2	+ 1,1
779	6382	HAUS-, BETT- UND TISCHWAESCHESTOFF, FROTTIERGEWEBE, INLETT UND MATRATZENDRELL	1,24	0,87646	113,0	111,6	114,7	117,2	+ 5,0	+ 2,2
780	6384	MOEBEL- UND DEKORATIONSSTOFF	1,13	0,90411	110,8	110,0	111,2	113,4	+ 3,1	+ 2,0
781	6385	GARDINENSTOFF (METERWARE)	0,59	0,93120	108,2	106,5	109,7	109,4	+ 2,7	- 0,3
782	6386	TEPPICHE, LAEUFER UND FUSSBODENBELAG AUS TEXTILEM MATERIAL DARUNTER:	2,22	0,93176	108,9	109,3	108,3	108,9	- 0,4	+ 0,6
783	6386	37 TEPPICHE UND LAEUFER IM TUFTINGVERFAHREN HERGESTELLT	0,68	0,96282	109,3	109,9	108,6	109,4	- 0,5	+ 0,7
784	6386	38 AUS SYNTHETISCHEN FAEDEN	0,79	0,91490	107,4	108,0	105,3	106,0	- 1,9	+ 0,7
785	6386	58 AUS SYNTHETISCHEN FASERN	0,26	0,96888	114,6	114,2	116,1	114,7	+ 0,4	- 1,2
786	6388	AUS NADELFILZ AUS SYNTHETISCHEM MATERIAL	0,55	0,84561	112,1	110,6	113,4	113,9	+ 3,0	+ 0,4
787	639	WACHSTUCH UND BESCHICHTETE GEWEBE ALLER ART (OHNE GUMMIERTE GEWEBE)	0,55	0,84561	112,1	110,6	113,4	113,9	+ 3,0	+ 0,4
787	639	WIRK- UND STRICKWAREN DARUNTER:	6,71	0,87825	111,8	110,8	112,9	113,2	+ 2,2	+ 0,3
788	6391	GEWIRKTER ODER GESTRICKTER STOFF	1,10	0,92287	106,2	106,5	106,2	107,2	+ 0,7	+ 0,9
789	6392	HERREN OBERBEKLEIDUNG AB GROESSE 38 (GEWIRKT ODER GESTRICKT)	0,32	0,89791	112,8	111,7	114,3	115,0	+ 3,0	+ 0,6
790	6393	DAMEN OBERBEKLEIDUNG AB GROESSE 34 (GEWIRKT ODER GESTRICKT) DARUNTER:	1,71	0,85289	114,4	113,2	115,6	115,7	+ 2,2	+ 0,1
791	6393	53 JACKEN, BLUSEN, PULLOVER UND WESTEN GANZ ODER UEBERWIEGEND	0,36	0,86102	115,4	112,8	117,3	116,8	+ 3,5	+ 0,4
792	6393	57/58 AUS WOLLE	0,93	0,84891	113,7	112,9	114,9	115,2	+ 2,0	+ 0,3
793	6394	AUS SYNTHETISCHEM MATERIAL	0,41	0,84931	111,5	109,6	113,2	114,1	+ 4,1	+ 0,8
794	6395	KINDER OBERBEKLEIDUNG (GEWIRKT ODER GESTRICKT)	0,73	0,85414	113,7	112,6	114,5	115,2	+ 2,3	+ 0,6
795	6395	HERRENWAESCHE (GEWIRKT ODER GESTRICKT)	0,92	0,84749	112,5	111,6	113,0	113,4	+ 1,6	+ 0,4
796	6397	DAMEN- UND KINDERWAESCHE (GEWIRKT ODER GESTRICKT) STRUMPFWAREN DARUNTER:	1,09	0,91581	109,5	107,8	111,1	110,9	+ 2,9	- 0,2
797	6397	77 DAMENFEINSTRUMPFHOSEN AUS SYNTHETISCHEM GARN VON 60 DEN ODER WENIGER	0,56	0,94333	107,5	105,5	108,8	108,6	+ 2,9	- 0,2

FUSSNOTEN SIEHE S. 39

1 INDEX DER ERZEUGERPREISE GEWERBLICHER PRODUKTE (INLANDSABSATZ)

1.1 AKTUELLE ERGEBNISSE

1980 = 100

LFD NR.	NR DER WJ-SYSTEMATIK	WARENGRUPPE, -ZWEIG, -KLASSE BZW. WARE	WAEGUNGS- ANTEIL AM GESAMT- INDEX IN PROMILLE	VERKET- TUNGS- FAKTOR 1)	1983		1984		VERAENDERUNG GEGENUEBER JAN. DEZ. 1983 IN PROZENT	
					DURCH- SCHNITT	JAN.	DEZ.	JAN.	JAN.	DEZ.
798	64	BEKLEIDUNG	20,69	0,86691	112,4	110,7	113,7	114,1	+ 3,1	+ 0,4
799	641	OBERBEKLEIDUNG, VEREDELTE RAUCH- UND PELZWAREN	15,51	0,86602	112,2	110,4	113,6	114,0	+ 3,3	+ 0,4
800	6411	HERREN- OBERBEKLEIDUNG AB GROESSE 38 DARUNTER:	3,68	0,87444	112,2	111,1	113,3	114,0	+ 2,6	+ 0,6
801	6411 1	HERREN- OBERBEKLEIDUNG GANZ O. UEBERWIEGEND A. WOLLE	1,63	0,88119	112,4	111,5	113,4	113,8	+ 2,1	+ 0,4
802	6412	DAMEN- OBERBEKLEIDUNG AB GROESSE 34	8,70	0,85315	112,3	109,9	113,8	113,9	+ 3,6	+ 0,1
803	6413	KINDER- OBERBEKLEIDUNG	0,60		112,0	110,8	113,4	113,7	+ 2,6	+ 0,3
804	6414	ARBEITS-, BERUFS- UND SPEZIALSCHUTZBEKLEIDUNG	0,93	0,84311	113,3	111,6	114,5	115,3	+ 3,3	+ 0,7
805	6415	SPORTBEKLEIDUNG, STRAND- UND BADEBEKLEIDUNG	0,78		111,1	109,9	111,4	112,1	+ 2,0	+ 0,6
806	6416	VEREDELTE PELZFELLE UND PELZBEKLEIDUNG	0,79		107,0	107,0	109,6	109,3	+ 2,1	- 0,3
807	6417	LEDERBEKLEIDUNG	0,43		122,3	121,6	124,6	125,1	+ 2,9	+ 0,4
808	642	WAESCHE FUER HERREN UND DAMEN	0,96	0,84193	112,5	111,3	113,5	113,4	+ 1,9	- 0,1
809	6421	HERRENWAESCHE	0,54	0,84563	111,2	109,9	112,2	112,8	+ 2,6	+ 0,5
810	6424	DAMENWAESCHE UND SCHUERZEN	0,42	0,83721	114,2	113,1	115,2	114,1	+ 0,9	- 1,0
811	643	MIEDERWAREN	0,39	0,85182	112,7	110,0	113,8	113,8	+ 3,5	-
812	644	HUETE UND MUETZEN	0,17		113,4	111,9	114,6	115,8	+ 3,5	+ 1,0
813	6457	SCHIRME	0,44	0,88126	109,6	108,8	110,5	110,7	+ 1,7	+ 0,2
814	647	SONSTIGE BEKLEIDUNG UND VERWANDTE ERZEUGNISSE	0,65		111,6	111,0	112,2	112,6	+ 1,4	+ 0,4
815	648	BETTFEDERN, HAUS-, BETT- UND TISCHWAESCHE, SONSTIGE BETTWAREN U. AE.	2,67	0,87602	113,4	112,0	114,6	115,9	+ 3,5	+ 1,1
816	6483	BETTWAESCHE	0,92	0,87877	112,6	111,6	113,8	114,9	+ 3,0	+ 1,0
817	6485	HAUS- UND TISCHWAESCHE	0,78	0,84066	112,8	111,4	113,6	115,9	+ 4,0	+ 2,0
818	6487	STEPP- UND DAUNENDECKEN, KISSEN U. AE.	0,97	0,90359	114,5	112,8	116,0	116,9	+ 3,6	+ 0,8
819	68	ERZEUGNISSE DES ERNAEHRUNGSGEWERBES	122,53	0,92952	111,5	110,6	113,4	113,5	+ 2,6	+ 0,1
		DARUNTER:								
820		NAHRUNGSMITTEL UND ZWAR	81,46	0,92157	111,5	110,5	113,2	113,1	+ 2,4	- 0,1
821		TIEFKUEHLKOST INSGESAMT	4,67	0,96602	106,0	103,9	108,9	109,2	+ 5,1	+ 0,3
822		NAHRUNGSMITTEL, VORWIEGEND A PFLANZLICHER GRUNDLAGE	37,48	0,90600	110,8	108,4	114,5	114,9	+ 6,0	+ 0,3
823	6811	MAHL- UND SCHAELMUEHLENERZEUGNISSE	2,99	1,00402	109,9	110,3	110,9	110,8	+ 0,5	- 0,1
824	6811 1	MAHLMUEHLENERZEUGNISSE	2,59	1,01314	108,9	109,6	109,4	109,2	- 0,4	- 0,2
825	6811 12	WEIZENMEHL	1,50	1,00102	105,3	107,7	102,7	102,3	- 5,0	- 0,4
826	6811 14	ROGGENMEHL	0,39	0,97913	105,6	107,3	103,7	103,3	- 3,7	- 0,4
827	6811 17 1	WEIZENKLEIE	0,63	1,04945	118,2	114,6	127,0	127,5	+ 11,3	+ 0,4
828	6811 2	ROGGENKLEIE	0,07	1,09352	118,8	116,8	126,5	127,1	+ 8,8	+ 0,5
829	6811 5-7	SCHAELMUEHLENERZEUGNISSE	0,40	0,94220	116,5	114,7	120,4	121,1	+ 5,6	+ 0,6
830	6812	TEIGWAREN	0,69	0,98261	111,1	109,0	112,2	112,2	+ 2,9	-
831	6813	NAEHRMITTEL DARUNTER:	2,95	0,92387	112,6	111,7	113,7	113,3	+ 1,4	- 0,4
832	6813 1	PUDDINGPULVER U. AE.	0,49	0,76865	116,7	116,1	116,7	117,0	+ 0,8	+ 0,3
833	6813 4/5	DIAETETISCHE LEBENSMITTEL	1,15		107,8	105,9	110,0	109,5	+ 3,4	- 0,5
834	6815	STAERKE UND STAERKEERZEUGNISSE	0,81	1,11512	129,0	130,0	130,5	130,4	+ 0,3	- 0,1
835	6817	BROT, KLEIN- UND FEINGEBAECK, DAUERBACKWAREN DARUNTER:	6,30	0,88004	108,9	108,5	109,4	109,4	+ 0,8	-
836	6817 11	BROT	2,46	0,86803	110,5	110,4	110,5	110,5	+ 0,1	-
837	6817 1	WEISSBROT	0,41	0,82528	112,0	112,4	111,8	111,1	- 1,2	- 0,6
838	6817 2	MISCHBROT	1,64	0,87534	109,3	108,9	109,5	109,7	+ 0,7	+ 0,2
839	6817 3	VOLLKORNBROT	0,41	0,88225	114,0	114,4	113,2	113,3	- 1,0	+ 0,1
840	6817 9	DAUERBACKWAREN	1,91	0,89101	109,8	109,3	109,8	109,5	+ 0,2	- 0,3
841	6821	ZUCKER (EINSCHL. NEBENPRODUKTE)	4,25	0,90994	114,7	112,9	116,3	116,1	+ 2,8	- 0,2
842	6821 3	VERBRAUCHSZUCKER	3,75	0,92170	115,3	114,4	115,9	115,9	+ 1,3	-
843	6821 7	MELASSE UND ZUCKERRUEBENSCHNITZEL	0,50	0,85267	110,1	101,5	119,7	117,4	+ 15,7	- 1,9
844	6824	VERARBEITETES OBST UND GEMUESE DARUNTER:	4,34	0,86920	108,0	108,0	109,4	110,5	+ 2,3	+ 1,0
845	6824 1	OBST-, GEMUESEKONSERVEN, TIEFGEFRORENES GEMUESE DARUNTER:	0,81	1,04752	104,5	106,0	104,8	104,7	- 1,2	- 0,1
846	6824 1	GEMUESEKONSERVEN	0,27	1,03704	109,1	114,5	107,4	107,4	- 6,2	-
847	6824 16	TIEFGEFRORENES GEMUESE	0,29	1,01982	106,3	105,0	107,1	107,3	+ 2,2	+ 0,2
848	6824 2	MARMLADE, GELEE, PFLAUMENMJS U. AE.	0,62	0,85515	114,4	114,2	114,1	114,1	- 0,1	-
849	6824 4	SAUERKONSERVEN	0,81	0,99675	107,2	106,5	111,2	111,8	+ 5,0	+ 0,5
850	6824 6	FRUCHT- UND GEMUESESAEFTE U. AE.	1,52	0,79048	108,5	108,2	110,5	112,4	+ 3,9	+ 1,7
851	6827	SUESSWAREN	9,05	0,82182	106,3	104,8	107,4	107,7	+ 2,8	+ 0,3
852	6827	SUESSWAREN OHNE KAKAOERZEUGNISSE	8,40	0,84975	106,7	105,9	106,7	106,8	+ 0,8	+ 0,1
853	6827	SUESSWAREN EINSCHL. DAUERBACKWAREN	10,66	0,83278	106,9	105,6	107,8	108,0	+ 2,3	+ 0,2
854	6827 2	KAKAOERZEUGNISSE	0,66	0,61952	101,9	91,0	117,2	120,0	+ 31,9	+ 2,4
855	6827 3	SCHOKOLADENERZEUGNISSE DARUNTER:	4,43	0,83136	104,3	104,3	103,4	103,2	- 1,1	- 0,2
856	6827 31	MASSIVE TAFELSCHOKOLADEN	1,90	0,82927	100,6	101,3	99,5	99,5	- 1,8	-
857	6827 33	GEFUELLTE TAFELSCHOKOLADEN	0,72	0,83518	106,8	103,8	106,1	105,7	+ 1,8	- 0,4
858	6827 35	PRALINEN	1,04	0,80795	107,8	108,6	106,1	105,9	- 2,5	- 0,2
859	6827 38	GEFUELLTE RIEGEL	0,14	0,84603	102,1	102,1	102,1	102,1	-	-
860	6827 4	ZUCKERWAREN	2,05	0,87003	108,8	108,5	109,2	109,8	+ 1,2	+ 0,5
861	6827 67	SPEISEEIS	1,60	0,91767	113,6	112,0	114,0	113,9	+ 1,7	- 0,1
862	6827 8	ROHMASSEN	0,32	0,65224	89,9	81,0	98,7	101,0	+ 24,7	+ 2,3
863	6841	ERZEUGNISSE DER OELMUEHLEN	3,28	1,01579	120,1	102,3	145,7	148,1	+ 44,8	+ 1,6
864	6841 15	RAFFINIERTES OEL (SOJA OEL)	1,15	0,96697	120,7	90,6	163,0	174,2	+ 92,3	+ 6,9
865	6841 40	SPEISEOEL, VERBRAUCHSFERTIG	0,36	0,95067	113,5	94,9	144,2	149,0	+ 57,0	+ 3,3
866	6841 75	OELKUCHEN UND SCHROTE	1,77	1,05519	121,0	111,4	134,8	130,9	+ 17,5	- 2,9
867	6844	MARGARINE	2,00	0,89946	111,7	109,1	121,6	121,8	+ 11,6	+ 0,2
868	6844 10 1	SPITZENQUALITAET	1,00	0,89098	112,2	108,5	123,3	123,7	+ 14,0	+ 0,3
869	6844 2	DELIKATES- SORTE	1,00	0,90818	111,2	109,7	119,8	119,8	+ 9,2	-
870	6883	KARTOFFELERZEUGNISSE	0,92	0,95797	110,1	109,9	112,0	113,3	+ 3,1	+ 1,2

FUSSNOTEN SIEHE S. 39

1 INDEX DER ERZEUGERPREISE GEWERBLICHER PRODUKTE (INLANDSABSATZ)

1.1 AKTUELLE ERGEBNISSE

1980 = 100

LFD NR.	NR. DER WI-SY-STEMA-TIK	WARENGRUPPE, -ZWEIG, -KLASSE BZW. WARE	WAEGUNGS- ANTEIL AM GESAMT- INDEX IN PROMILLE	VERKET- TUNGS- FAKTOR 1)	1983		1984		VERAENDERUNG	
					DURCH- SCHNITT	JAN.	DEZ.	JAN.	JAN. 1984 GEGENUEBER JAN. 1983	DEZ. 1983
671		NAHRUNGSMITTEL, VORWIEGEND AUF TIERISCHER GRUNDLAGE	42,01	0,93668	112,1	112,4	112,2	111,4	- 0,9	- 0,7
872	6831	MILCH, BUTTER UND KAESE	15,93	0,93277	111,7	111,7	112,2	112,0	+ 0,3	- 0,2
		DARUNTER:								
873	6831 11	BEARBEITETE MILCH	4,07	0,92534	113,2	112,7	114,0	113,9	+ 1,1	- 0,1
674	6831 15	ENTRAHMTE FRISCHMILCH (MAGERMILCH) UND BUTTER- MILCH ZUM TRINKMILCHABSATZ	1,11	0,91918	113,6	114,0	114,6	114,6	+ 0,5	-
		DARUNTER:								
875		SAUERMILCH MIT 3,5 % FETT	0,76	0,92098	113,4	112,6	114,5	114,5	+ 1,7	-
876	6831 20	SAHNE AUCH SCHLAGRAHM	1,58		110,2	109,8	110,9	110,9	+ 1,0	-
877	6831 31	BUTTER	4,97	0,94752	111,5	111,4	111,8	111,7	+ 0,3	- 0,1
		DARUNTER:								
878		BUTTER, ABGEPACKT IN 250 G-PACKUNGEN	2,49	0,94938	111,5	111,3	111,7	111,6	+ 0,3	- 0,1
879	6831 44	SCHNITTKAESE	1,24	0,94772	109,9	111,7	109,2	109,0	- 2,4	- 0,2
880	6831 47	WEICHKAESE	0,65	0,91453	110,2	110,1	109,8	109,6	- 0,5	- 0,2
881	6831 50	FRISCHKAESE	1,12	0,93816	109,6	109,1	110,2	109,0	- 0,1	- 1,1
882	6831 93	JOGHURT, AUCH MIT ZUSAETZEN	1,08	0,88961	112,5	112,7	113,2	113,2	+ 0,4	-
883		JOGHURT MIT 3,5 % FETT	0,71	0,90722	112,4	112,2	113,2	113,0	+ 0,7	- 0,2
884	1	JOGHURT MIT FRUCHTZUSAETZEN AUF MAGERMILCHBASIS	0,37	0,88198	112,6	113,6	113,3	113,6	-	+ 0,3
885	6835	DAUERMILCH UND MILCHPRAEPARATE	4,59	0,92187	112,5	112,6	112,2	112,7	+ 0,1	+ 0,4
		UND KASEIN								
886	6835 1	VOLLMILCH-, MAGERMILCHPULVER, SONSTIGE TROCKENMILCHERZEUGNISSE	2,50	0,94608	114,6	115,3	113,8	114,0	- 1,1	+ 0,2
887	6835 31	KONDENSVOLLMILCH	1,27	0,89671	106,9	106,2	106,9	108,2	+ 1,9	+ 1,2
888	6835 70	SCHMELZKAESE UND SCHMELZKAESEZUBEREITUNGEN	0,82	0,89643	115,0	114,6	115,2	115,9	+ 1,1	+ 0,6
889	6847	ERZEUGNISSE DER TALGSCHMELZEN U. SCHMALZSIEDEREIEN	0,12	0,99117	123,7	123,7	128,2	132,0	+ 6,7	+ 3,0
		DARUNTER:								
890	6847 40	SPEISETALG	0,05	0,95592	127,6	127,2	133,0	137,0	+ 7,7	+ 3,0
891	6847 70	SCHMALZ	0,05	0,98588	126,4	127,1	129,8	129,5	+ 1,9	- 0,2
892	6851	FLEISCH UND FLEISCHERZEUGNISSE	19,67	0,96797	112,1	112,7	111,8	110,3	- 2,1	- 1,3
893	6851 1	FLEISCH, FRISCH	7,24	1,01191	113,0	114,7	112,0	107,9	- 5,9	- 3,7
894	1	SCHWEINEFLEISCH	4,34	1,05601	111,1	114,6	109,6	103,2	- 9,9	- 5,8
895	2	RINDFLEISCH	2,90	0,93957	115,9	114,9	115,6	114,9	-	- 0,6
896	6851 21	GEFRORENES BZW TIEFGEFRORENES SCHLACHTGEFLUEGEL	0,92	1,13150	94,0	88,6	100,5	101,4	+14,4	+ 0,9
897	6851 3	FLEISCHWAREN	9,27	0,94311	113,8	114,1	113,4	113,1	- 0,9	- 0,3
898	6851 40	TIEFGEFRORENE, TAFELFERTIGE FLEISCHGERICHTE	0,11		106,7	106,7	106,9	107,0	+ 0,3	+ 0,1
899	6851 5	WURST-, FLEISCH- UND MISCHKONSERVEN	1,92	0,91397	110,0	110,8	109,6	110,2	- 0,5	+ 0,5
900	6851 7	FLEISCHSALAT UND FLEISCHEXTRAKTE	0,21		109,0	108,5	108,9	113,0	+ 4,1	+ 3,8
901	6859	FISCH UND FISCHERZEUGNISSE	1,70	0,77014	114,2	113,3	114,5	114,7	+ 1,2	+ 0,2
		DARUNTER:								
902	6859 3	TIEFGEFRORENE FISCHERZEUGNISSE	0,41	0,91490	112,5	111,0	112,7	112,4	+ 1,3	- 0,3
903	6859 5	RAEUCHERWAREN	0,19	0,81789	109,1	109,1	108,9	108,9	- 0,2	-
904	6859 6	ERZEUGNISSE AUS GESALZENEN FISCHEN IN DEL U. AE.	0,93		115,7	115,4	115,6	115,6	+ 0,2	-
905	6865	ROESTKAEFFEE, BEARBEITETER TEE UND TEEAENLICHE ERZEUGNISSE	7,05	1,00001	102,3	104,7	103,4	105,2	+ 0,5	+ 1,7
906	6865 1	ROESTKAEFFEE	5,59	0,97494	102,2	105,0	103,9	106,1	+ 1,0	+ 2,1
907	6865 4	KAEFFEE-EXTRAKTE	0,92	1,24850	101,0	102,1	101,5	101,3	- 0,8	- 0,2
908	6865 7	BEARBEITETER TEE	0,54	0,79375	105,4	105,7	101,5	101,5	- 4,0	-
909	6871	BIER (VOLLBIER, UNTERGAERIG MIT EINEM STAMMWUERZE- GEHALT VON 11 BIS 14 %)	11,40	0,88930	112,8	111,1	114,7	114,5	+ 3,1	- 0,2
910	6871 55 1	FASSBIER, HELL	3,41	0,86714	117,3	115,0	119,7	119,5	+ 3,9	- 0,2
911	2	FLASCHENBIER, HELL	7,99	0,90001	110,9	109,5	112,5	112,4	+ 2,6	- 0,1
912	6872 1	BRAUMALZ, HELL	1,01	1,02613	126,8	121,7	131,9	132,1	+ 8,5	+ 0,2
913	6873	SPIRITUS	0,23		109,0	103,1	116,6	116,6	+13,1	-
914	6875	SPIRITUOSEN	5,35	0,89436	122,4	122,4	122,3	122,2	- 0,2	- 0,1
		DARUNTER:								
915	6875 30	BRANNTWEIN AUS WEIN	1,77	0,92049	121,9	122,0	121,8	122,0	-	+ 0,2
916	6875 7	LIKORE	1,64	0,89618	119,6	119,6	119,5	119,5	- 0,1	-
917	6877 15	TRAUBENSCHAUMWEIN	1,43	0,94010	113,7	113,7	113,4	113,4	- 0,3	-
918	6879	TAFELWASSER UND SUESSE ALKOHOLFREIE ERFRISCHUNGS- GETRAENKE	4,91	0,96879	107,4	107,1	107,5	107,6	+ 0,5	+ 0,1
		DARUNTER:								
919	6879 10	MINERALBRUNNEN (REINE QUELLPRODUKTE)	1,02	0,96495	105,4	105,4	105,4	105,7	+ 0,3	+ 0,3
920	6879 80	LIMONADEN (EINSCHL. KOLAGETRAENKE)	3,20	0,96218	108,3	107,8	108,4	108,5	+ 0,6	+ 0,1
921	6881 10	ESSIG, 10 % SAEURE	0,16	0,98799	106,4	106,5	106,7	109,8	+ 3,1	+ 2,9
922	6881 70	GEWUERZE	0,73	1,00515	118,4	118,4	121,0	131,1	+10,7	+ 8,3
923	6888 70	TIEFGEFRORENE FERTIGGERICHTE	1,36	0,92004	112,1	111,4	112,6	111,3	- 0,1	- 1,2
924	6889	FUTTERMITTEL	8,50	1,00615	110,7	107,9	116,7	117,6	+ 9,0	+ 0,8
		DARUNTER:								
925	6889 7	MISCHFUTTER	8,44	1,00614	110,6	107,9	116,5	117,4	+ 8,8	+ 0,8
926	69	TABAKWAREN	11,48	0,83943	131,2	134,9	128,8	128,5	- 4,7	- 0,2
927	6911	ZIGARETTEN	10,66	0,83433	131,7	135,9	129,0	128,7	- 5,3	- 0,2
928	6941	ZIGARREN U. AE.	0,52	0,93957	109,4	107,7	110,4	110,4	+ 2,5	-
929	6971 1	RAUCHTABAK	0,30	0,90010	149,9	146,5	152,6	153,7	+ 4,9	+ 0,7
930	70	FERTIGTEILBAUTEN IM HOCHBAU	2,64		113,5	110,1	115,4	116,5	+ 5,8	+ 1,0

FUSSNOTEN SIEHE S 39

1 Index der Erzeugerpreise gewerblicher Produkte (Inlandsabsatz)

1.2 Mittelfristige Übersicht

Absolute Werte

1980 = 100

Jahr Monat	Gewerbliche Erzeugnisse		Erzeugnisse des Verarbeitenden Gewerbes					Fertigerzeugnisse ²⁾		Elektr. Strom, Gas, Fern- wärme und ³⁾ Wasser
	insgesamt	ohne elektr. Strom, Gas, Fernwärme u. Wasser	zu- sam- men	Erzeugnisse des				Investi- tions- güter	Ver- brauchs- güter	
				Grundstoff- u. Produk- tionsgüter- gewerbes	Investi- tionsgüter produzierenden Gewerbes	Verbrauchs- güter	Nahrungs- u. Genuß- mittel gewerbes			
1981 D	107,8	106,3	106,0	109,7	104,1	104,9	104,6	104,4	108,2	119,5
1982 D	114,1	111,5	111,1	113,9	110,0	109,0	110,8	110,5	111,8	134,7
1983 D	115,8	113,2	112,8	113,4	113,0	111,0	113,2	113,9	112,7	136,5
1980 April	99,6	99,7	99,8	99,9	99,9	99,5	99,5	99,8	99,7	98,8
Mai	100,0	100,1	100,1	100,3	100,1	99,9	99,8	100,0	100,0	99,2
Juni	100,1	100,2	100,2	100,4	100,2	100,1	99,7	100,2	100,3	99,3
Juli	100,4	100,4	100,4	100,5	100,4	100,5	100,0	100,4	100,5	100,5
August	100,5	100,5	100,4	99,9	100,7	100,8	100,3	100,8	100,2	100,6
September ..	100,5	100,5	100,3	99,5	100,7	101,0	100,4	100,8	100,0	100,6
Oktober	101,4	100,7	100,6	100,0	100,9	101,2	100,6	100,9	100,7	106,7
November ...	102,0	101,3	101,2	101,4	101,0	101,3	101,2	101,1	101,9	107,5
Dezember ...	102,4	101,7	101,6	102,6	101,0	101,4	101,3	101,2	102,8	107,5
1981 Januar	103,5	102,5	102,4	103,3	101,9	102,4	101,9	102,0	103,7	110,6
Februar	104,3	103,3	103,2	104,9	102,3	102,9	102,3	102,4	105,0	111,6
März	105,2	104,3	104,1	106,9	102,8	103,3	102,4	102,9	106,1	111,9
April	106,3	105,1	104,9	108,2	103,2	103,8	103,5	103,5	106,7	115,2
Mai	106,9	105,7	105,5	108,6	103,9	104,5	104,1	104,0	107,0	116,4
Juni	107,4	106,3	106,0	109,4	104,2	104,9	104,7	104,4	107,9	116,6
Juli	108,6	107,0	106,7	111,0	104,5	105,3	105,2	104,8	109,1	120,9
August	109,3	107,8	107,5	112,9	104,7	105,6	105,4	105,0	110,8	121,3
September ..	109,6	108,1	107,8	113,2	104,9	106,0	106,1	105,3	111,2	121,5
Oktober	110,5	108,2	107,8	112,3	105,3	106,6	106,3	105,7	110,4	128,2
November ..	110,9	108,4	108,1	112,7	105,5	106,8	106,3	106,1	110,5	130,2
Dezember ..	111,1	108,7	108,3	113,0	105,7	106,9	106,7	106,3	110,3	130,1
1982 Januar	112,6	109,9	109,5	114,1	107,4	107,7	107,5	108,0	111,2	133,7
Februar	112,7	110,0	109,7	113,3	108,2	108,1	107,7	108,7	109,8	133,8
März	112,8	110,1	109,8	112,5	108,8	108,4	108,1	109,2	108,7	133,8
April	113,4	110,7	110,4	112,7	109,8	108,7	108,9	110,1	109,2	134,3
Mai	113,7	111,0	110,7	113,0	110,1	108,9	109,4	110,4	110,0	134,4
Juni	114,2	111,6	111,3	113,3	110,3	109,1	112,2	110,7	111,0	134,5
Juli	114,7	112,0	111,7	114,1	110,5	109,3	112,6	111,0	112,1	135,3
August	114,8	112,1	111,8	114,2	110,7	109,4	112,6	111,3	112,7	135,3
September ..	114,9	112,3	112,0	114,6	110,8	109,5	112,6	111,5	113,6	135,3
Oktober	115,3	112,7	112,3	115,4	111,1	109,6	112,5	111,8	115,0	135,4
November ...	115,3	112,7	112,3	115,1	111,0	109,6	112,7	111,8	114,5	135,4
Dezember ...	115,1	112,5	112,1	114,3	111,1	109,6	112,8	111,9	113,7	135,3
1983 Januar	115,1	112,4	112,0	113,2	111,6	109,9	112,7	112,4	112,5	136,1
Februar	115,0	112,3	111,8	112,2	112,0	110,2	112,7	112,7	111,5	136,0
März	114,7	111,9	111,5	111,0	112,2	110,2	112,4	112,8	110,1	136,1
April	115,1	112,4	112,0	111,8	112,6	110,4	112,5	113,4	111,1	136,0
Mai	115,2	112,5	112,1	111,9	113,0	110,6	112,3	113,9	111,5	136,1
Juni	115,5	112,8	112,4	112,5	113,2	110,7	112,5	114,1	112,2	136,5
Juli	115,6	112,9	112,5	112,6	113,2	111,0	112,5	114,1	112,5	136,9
August	116,3	113,6	113,3	114,3	113,5	111,3	113,3	114,4	114,2	137,3
September ..	116,6	113,9	113,6	114,7	113,5	111,5	114,2	114,5	114,1	137,3
Oktober	116,7	114,1	113,8	114,9	113,6	111,9	114,3	114,6	113,8	136,4
November ...	116,9	114,4	114,0	115,5	113,6	112,0	114,4	114,7	114,2	136,4
Dezember ...	117,1	114,6	114,3	116,1	113,7	112,1	114,7	114,7	114,5	136,6
1984 Januar	117,8	115,2	114,8	116,8	114,1	112,7	114,8	115,3	114,9	137,5
Februar										
März										

Fußnoten siehe S. 39.

1 Index der Erzeugerpreise gewerblicher Produkte (Inlandsabsatz)
 1.2 Mittelfristige Übersicht
 Relative Veränderung gegenüber dem entsprechenden Vorjahresergebnis
 Prozent

Jahr Monat	Gewerbliche Erzeugnisse		Erzeugnisse des Verarbeitenden Gewerbes					Fertigerzeugnisse ²⁾		Elektr. Strom, Gas, Fern- wärme und ³⁾ Wasser
	insgesamt	ohne elektr. Strom, Gas, Fernwärme u. Wasser	zu- sam- men	Erzeugnisse des				Investi- tions- güter	Ver- brauchs- güter (ohne Nahrungs- u. Genuß- mittel)	
				Grundstoff- u. Produk- tionsgüter- gewerbes	Investi- tionsgüter produzierenden Gewerbes	Verbrauchs- güter	Nahrungs- u. Genuß- mittel gewerbes			
1981 D	+ 7,8	+ 6,3	+ 6,0	+ 9,7	+ 4,1	+ 4,9	+ 4,6	+ 4,4	+ 8,2	+ 19,5
1982 D	+ 5,8	+ 4,9	+ 4,8	+ 3,8	+ 5,7	+ 3,9	+ 5,9	+ 5,8	+ 3,3	+ 12,7
1983 D	+ 1,5	+ 1,5	+ 1,5	- 0,4	+ 2,7	+ 1,8	+ 2,2	+ 3,1	+ 0,8	+ 1,3
1980 April	+ 8,4	+ 8,3	+ 8,0	+ 14,3	+ 4,9	+ 8,2	+ 2,6	+ 4,9	+ 10,9	+ 9,7
Mai	+ 8,2	+ 8,1	+ 7,8	+ 13,5	+ 4,8	+ 7,8	+ 2,6	+ 4,8	+ 10,5	+ 10,1
Juni	+ 7,9	+ 7,6	+ 7,3	+ 12,1	+ 4,9	+ 7,5	+ 2,2	+ 4,9	+ 9,4	+ 10,2
Juli	+ 7,4	+ 6,9	+ 6,6	+ 10,6	+ 4,8	+ 6,9	+ 2,0	+ 4,7	+ 8,3	+ 11,3
August	+ 7,1	+ 6,7	+ 6,2	+ 8,9	+ 5,0	+ 6,7	+ 2,5	+ 4,9	+ 7,4	+ 11,4
September ..	+ 6,7	+ 6,1	+ 5,7	+ 7,8	+ 4,9	+ 6,4	+ 2,2	+ 4,8	+ 6,8	+ 11,4
Oktober	+ 7,1	+ 5,9	+ 5,5	+ 7,6	+ 4,8	+ 5,6	+ 2,3	+ 4,6	+ 7,0	+ 17,0
November ...	+ 7,4	+ 6,2	+ 5,7	+ 8,4	+ 4,7	+ 5,5	+ 2,6	+ 4,7	+ 7,8	+ 17,9
Dezember ...	+ 7,3	+ 6,0	+ 5,7	+ 8,5	+ 4,6	+ 5,4	+ 2,7	+ 4,7	+ 8,0	+ 17,9
1981 Januar	+ 6,8	+ 5,2	+ 4,9	+ 6,2	+ 4,4	+ 5,1	+ 3,0	+ 4,5	+ 7,0	+ 18,9
Februar	+ 6,8	+ 5,1	+ 4,7	+ 6,1	+ 4,1	+ 5,0	+ 3,1	+ 4,3	+ 6,8	+ 20,0
März	+ 6,9	+ 5,2	+ 5,0	+ 7,8	+ 3,7	+ 4,6	+ 3,1	+ 4,0	+ 7,6	+ 20,2
April	+ 6,7	+ 5,4	+ 5,1	+ 8,3	+ 3,3	+ 4,3	+ 4,0	+ 3,7	+ 7,0	+ 16,6
Mai	+ 6,9	+ 5,6	+ 5,4	+ 8,3	+ 3,8	+ 4,6	+ 4,3	+ 4,0	+ 7,0	+ 17,3
Juni	+ 7,3	+ 6,1	+ 5,8	+ 9,0	+ 4,0	+ 4,8	+ 5,0	+ 4,2	+ 7,6	+ 17,4
Juli	+ 8,2	+ 6,6	+ 6,3	+ 10,4	+ 4,1	+ 4,8	+ 5,2	+ 4,4	+ 8,6	+ 20,3
August	+ 8,8	+ 7,3	+ 7,1	+ 13,0	+ 4,0	+ 4,8	+ 5,1	+ 4,2	+ 10,6	+ 20,6
September ..	+ 9,1	+ 7,6	+ 7,5	+ 13,8	+ 4,2	+ 5,0	+ 5,7	+ 4,5	+ 11,2	+ 20,8
Oktober	+ 9,0	+ 7,4	+ 7,2	+ 12,3	+ 4,4	+ 5,3	+ 5,7	+ 4,8	+ 9,6	+ 20,1
November ...	+ 8,7	+ 7,0	+ 6,8	+ 11,1	+ 4,5	+ 5,4	+ 5,0	+ 4,9	+ 8,4	+ 21,1
Dezember ...	+ 8,5	+ 6,9	+ 6,6	+ 10,1	+ 4,7	+ 5,4	+ 5,3	+ 5,0	+ 7,3	+ 21,0
1982 Januar	+ 8,8	+ 7,2	+ 6,9	+ 10,5	+ 5,4	+ 5,2	+ 5,5	+ 5,9	+ 7,2	+ 20,9
Februar	+ 8,1	+ 6,5	+ 6,3	+ 8,0	+ 5,8	+ 5,1	+ 5,3	+ 6,2	+ 4,6	+ 19,9
März	+ 7,2	+ 5,6	+ 5,5	+ 5,2	+ 5,8	+ 4,9	+ 5,6	+ 6,1	+ 2,5	+ 19,6
April	+ 6,7	+ 5,3	+ 5,2	+ 4,2	+ 6,4	+ 4,7	+ 5,2	+ 6,4	+ 2,3	+ 16,6
Mai	+ 6,4	+ 5,0	+ 4,9	+ 4,1	+ 6,0	+ 4,2	+ 5,1	+ 6,2	+ 2,8	+ 15,5
Juni	+ 6,3	+ 5,0	+ 5,0	+ 3,6	+ 5,9	+ 4,0	+ 7,2	+ 6,0	+ 2,9	+ 15,4
Juli	+ 5,6	+ 4,7	+ 4,7	+ 2,8	+ 5,7	+ 3,8	+ 7,0	+ 5,9	+ 2,7	+ 11,9
August	+ 5,0	+ 4,0	+ 4,0	+ 1,2	+ 5,7	+ 3,6	+ 6,8	+ 6,0	+ 1,7	+ 11,5
September ..	+ 4,8	+ 3,9	+ 3,9	+ 1,2	+ 5,6	+ 3,3	+ 6,1	+ 5,9	+ 2,2	+ 11,4
Oktober	+ 4,3	+ 4,2	+ 4,2	+ 2,8	+ 5,5	+ 2,8	+ 5,8	+ 5,8	+ 4,2	+ 5,6
November ...	+ 4,0	+ 4,0	+ 3,9	+ 2,1	+ 5,2	+ 2,6	+ 6,0	+ 5,4	+ 3,6	+ 4,0
Dezember ...	+ 3,6	+ 3,5	+ 3,5	+ 1,2	+ 5,1	+ 2,5	+ 5,7	+ 5,3	+ 3,1	+ 4,0
1983 Januar	+ 2,2	+ 2,3	+ 2,3	- 0,8	+ 3,9	+ 2,0	+ 4,8	+ 4,1	+ 1,2	+ 1,8
Februar	+ 2,0	+ 2,1	+ 1,9	- 1,0	+ 3,5	+ 1,9	+ 4,6	+ 3,7	+ 1,5	+ 1,6
März	+ 1,7	+ 1,6	+ 1,5	- 1,3	+ 3,1	+ 1,7	+ 4,0	+ 3,3	+ 1,3	+ 1,7
April	+ 1,5	+ 1,5	+ 1,4	- 0,8	+ 2,6	+ 1,6	+ 3,3	+ 3,0	+ 1,7	+ 1,3
Mai	+ 1,3	+ 1,4	+ 1,3	- 1,0	+ 2,6	+ 1,6	+ 2,7	+ 3,2	+ 1,4	+ 1,3
Juni	+ 1,1	+ 1,1	+ 1,0	- 0,7	+ 2,6	+ 1,5	+ 0,3	+ 3,1	+ 1,1	+ 1,5
Juli	+ 0,8	+ 0,8	+ 0,7	- 1,3	+ 2,4	+ 1,6	- 0,1	+ 2,8	+ 0,4	+ 1,2
August	+ 1,3	+ 1,3	+ 1,3	+ 0,1	+ 2,5	+ 1,7	+ 0,6	+ 2,8	+ 1,3	+ 1,5
September ..	+ 1,5	+ 1,4	+ 1,4	+ 0,1	+ 2,4	+ 1,8	+ 1,4	+ 2,7	+ 0,4	+ 1,5
Oktober	+ 1,2	+ 1,2	+ 1,3	- 0,4	+ 2,3	+ 2,1	+ 1,6	+ 2,5	- 1,0	+ 0,7
November ...	+ 1,4	+ 1,5	+ 1,5	+ 0,3	+ 2,3	+ 2,2	+ 1,5	+ 2,6	- 0,3	+ 0,7
Dezember ...	+ 1,7	+ 1,9	+ 2,0	+ 1,6	+ 2,3	+ 2,3	+ 1,7	+ 2,5	+ 0,7	+ 1,0
1984 Januar	+ 2,3	+ 2,5	+ 2,5	+ 3,2	+ 2,2	+ 2,5	+ 1,9	+ 2,6	+ 2,1	+ 1,0
Februar										
März										

Fußnoten siehe S. 39.

1 Index der Erzeugerpreise gewerblicher Produkte (Inlandsabsatz)

1.2 Mittelfristige Übersicht

Absolute Werte

1980 = 100

Jahr Monat	Berg- bauliche Erzeug- nisse (ohne Erdgas)	Mineral- öler- zeug- nisse	Steine und Erden, Asbest- waren, Schleif- mittel	Eisen und Stahl	NE-Metal- le und -Metall- halbzeug	Gieße- rei- erzeug- nisse	Erzeug- nisse d. Zihereien u. Kalt- walswerke u.d. Stahlver- formung	Stahl- bau- erzeug- nisse und Schienen- fahr- zeuge	Ma- schinen- bauer- zeug- nisse (einschl. Acker- schlepper)	Straßen- fahr- zeuge	Boote und Jachten
1981 D	115,8	121,3	106,4	103,7	99,4	104,3	102,9	105,5	105,1	103,6	103,6
1982 D	124,7	123,2	112,7	116,2	93,2	109,7	110,3	115,5	111,4	110,4	108,8
1983 D	127,3	119,3	115,7	110,8	103,6	113,5	111,2	117,9	115,0	113,8	114,9
1980 April	98,0	99,9	99,4	100,0	98,4	100,7	100,5	99,9	99,9	100,3	99,5
Mai	99,8	100,7	100,1	100,0	98,3	100,9	100,4	100,1	100,2	100,4	99,5
Juni	99,8	101,2	100,4	100,1	95,7	101,1	100,6	100,2	100,2	100,5	99,5
Juli	100,9	100,4	101,1	100,8	98,6	100,9	100,5	100,5	100,4	100,5	99,6
August	102,1	98,2	101,4	100,4	98,4	100,8	100,5	100,8	100,6	101,1	99,6
September ..	105,2	97,1	101,4	100,2	99,3	100,7	100,1	100,8	100,8	100,8	101,0
Oktober	105,3	98,8	101,6	99,8	99,4	100,8	100,1	101,2	101,0	100,9	101,7
November ...	105,9	103,8	101,6	99,9	100,2	100,9	100,1	101,2	101,2	101,0	102,0
Dezember ...	105,9	108,6	101,6	100,5	98,0	100,8	100,1	101,6	101,3	101,0	102,0
1981 Januar	107,3	110,0	102,1	98,6	97,4	101,0	100,8	102,3	102,7	101,3	102,7
Februar	107,3	112,9	103,8	99,1	97,8	101,5	101,0	102,6	103,3	101,7	102,7
März	111,7	117,9	105,0	100,4	97,7	102,5	101,1	103,1	103,9	102,1	102,7
April	113,3	119,4	106,0	100,5	99,0	103,7	101,3	103,5	104,4	102,4	103,7
Mai	115,4	119,1	106,9	100,9	99,7	104,0	101,9	104,4	105,2	103,3	103,9
Juni	116,2	120,5	107,1	102,1	100,6	104,5	102,5	104,8	105,3	103,9	103,9
Juli	116,2	123,4	107,3	103,5	102,0	104,9	103,1	105,8	105,6	104,0	103,9
August	117,5	128,6	107,5	104,1	105,7	105,6	103,9	106,4	105,7	104,3	103,9
September ..	117,5	129,2	107,6	104,7	101,7	106,3	104,1	106,9	105,8	104,6	103,4
Oktober	122,2	125,2	107,6	106,4	98,5	106,0	104,6	108,1	106,3	104,9	103,6
November ...	122,2	125,2	107,7	110,0	97,1	106,1	105,2	109,0	106,6	105,0	104,1
Dezember ...	122,2	124,6	107,8	114,2	96,1	105,8	105,4	109,6	106,7	105,3	104,1
1982 Januar	123,6	125,7	110,9	115,3	95,6	106,0	108,1	112,1	108,6	107,6	106,5
Februar	123,4	121,1	111,7	115,4	95,8	107,5	110,0	113,5	109,5	108,1	106,5
März	123,4	117,1	111,8	117,3	94,4	108,5	110,0	113,9	110,3	108,7	108,8
April	123,3	116,3	112,6	117,4	94,3	110,6	110,7	115,1	111,1	110,5	108,8
Mai	124,2	118,0	113,0	117,2	92,6	110,7	110,7	115,6	111,5	110,6	108,8
Juni	124,1	120,4	113,0	117,7	88,9	110,6	110,9	115,7	111,7	110,9	108,8
Juli	124,1	122,8	113,2	117,7	92,9	110,6	111,2	116,1	112,0	110,9	108,8
August	123,6	123,8	113,3	117,0	92,8	110,6	110,9	116,4	112,2	111,4	108,8
September ..	123,6	126,1	113,1	116,3	92,9	110,5	110,5	116,5	112,3	111,5	108,8
Oktober	127,7	130,3	113,0	114,6	93,9	110,3	110,7	117,0	112,6	111,5	109,7
November ...	127,7	129,5	113,0	114,1	92,9	110,0	109,8	117,0	112,7	111,5	110,7
Dezember ...	127,7	126,8	113,2	114,0	91,5	109,9	109,7	117,0	112,6	111,7	110,9
1983 Januar	128,4	122,6	114,6	111,3	93,4	110,0	110,0	116,8	113,6	112,1	111,9
Februar	129,1	117,7	115,0	110,4	97,0	110,4	110,5	117,2	114,0	112,5	114,2
März	129,1	112,6	115,4	111,5	94,1	111,3	110,1	117,3	114,2	112,5	114,2
April	129,1	114,5	115,7	111,5	98,2	111,8	110,3	117,8	114,7	113,1	114,2
Mai	126,3	114,3	116,1	111,5	102,7	113,4	110,5	118,0	115,1	113,8	114,2
Juni	126,3	116,3	115,8	111,6	104,2	114,0	111,1	118,1	115,2	113,9	114,2
Juli	126,3	116,3	116,0	110,0	107,0	114,1	111,5	117,8	115,4	113,8	114,2
August	126,1	122,0	116,0	110,1	109,0	114,8	111,8	118,1	115,5	114,4	114,2
September ..	126,1	122,6	115,8	111,4	109,0	115,2	112,0	118,2	115,6	114,7	116,5
Oktober	126,9	122,7	116,1	110,2	107,7	115,6	112,1	118,2	115,6	114,8	117,1
November ...	126,9	124,3	116,2	109,6	108,4	115,7	112,2	118,4	115,7	114,8	117,2
Dezember ...	127,1	125,2	116,1	109,9	111,9	116,0	112,2	118,3	115,7	114,9	117,2
1984 Januar	131,1	125,6	116,3	112,5	112,9	116,1	112,4	118,2	116,4	115,7	117,8
Februar											
März											

1 Index der Erzeugerpreise gewerblicher Produkte (Inlandsabsatz)

1.2 Mittelfristige Übersicht

Relative Veränderung gegenüber dem entsprechenden Vorjahresergebnis

Prozent

Jahr Monat	Berg- bauliche Erzeug- nisse (ohne Erdgas)	Mineral- öl- zeug- nisse	Steine und Erden, Asbest- waren, Schleif- mittel	Eisen und Stahl	NE-Metal- le und -Metall- halbzeug	Gieße- rei- erzeug- nisse	Erzeug- nisse d. Ziehereien u. Kalt- walzwerke u.d. Stahlver- formung	Stahl- bau- erzeug- nisse und Schienen- fahr- zeuge	Ma- schinen- bauer- zeug- nisse (einschl. Acker- schlepper)	Straßen- fahr- zeuge	Boote und Jachten
1981 D	+ 15,8	+ 21,3	+ 6,4	+ 3,7	- 0,6	+ 4,3	+ 2,9	+ 5,5	+ 5,1	+ 3,6	+ 3,6
1982 D	+ 7,7	+ 1,6	+ 5,9	+ 12,1	- 6,2	+ 5,2	+ 7,2	+ 9,5	+ 6,0	+ 6,6	+ 5,0
1983 D	+ 2,1	- 3,2	+ 2,7	- 4,6	+ 11,2	+ 3,5	+ 0,8	+ 2,1	+ 3,2	+ 3,1	+ 5,6
1980 April	+ 16,5	+ 30,2	+ 9,1	+ 4,1	+ 12,5	+ 8,3	+ 6,9	+ 7,5	+ 5,4	+ 4,9	+ 8,2
Mai	+ 19,2	+ 28,8	+ 8,8	+ 4,0	+ 13,0	+ 8,1	+ 6,6	+ 7,2	+ 5,5	+ 4,9	+ 8,2
Juni	+ 19,1	+ 23,9	+ 8,8	+ 4,4	+ 9,2	+ 7,9	+ 6,6	+ 6,8	+ 5,5	+ 5,0	+ 8,2
Juli	+ 20,4	+ 19,4	+ 8,7	+ 4,3	+ 14,8	+ 7,1	+ 5,7	+ 7,0	+ 5,4	+ 4,7	+ 7,2
August	+ 21,3	+ 15,1	+ 8,7	+ 3,9	+ 11,4	+ 6,9	+ 5,0	+ 6,6	+ 5,6	+ 5,2	+ 7,2
September ..	+ 20,5	+ 13,4	+ 8,3	+ 4,0	+ 10,1	+ 6,6	+ 4,3	+ 6,1	+ 5,7	+ 4,9	+ 8,7
Oktober	+ 20,5	+ 14,4	+ 8,1	+ 3,4	+ 8,3	+ 6,0	+ 3,8	+ 6,3	+ 5,4	+ 4,9	+ 6,3
November ...	+ 20,2	+ 18,2	+ 7,6	+ 3,7	+ 9,3	+ 5,9	+ 3,2	+ 6,1	+ 5,6	+ 4,8	+ 6,3
Dezember ...	+ 20,2	+ 20,4	+ 7,4	+ 1,9	+ 4,7	+ 5,8	+ 3,2	+ 6,2	+ 5,5	+ 4,8	+ 6,3
1981 Januar	+ 20,2	+ 16,3	+ 6,4	- 0,6	- 6,4	+ 5,2	+ 3,1	+ 5,5	+ 5,7	+ 4,5	+ 4,5
Februar	+ 19,1	+ 15,3	+ 6,6	- 0,1	- 9,0	+ 4,3	+ 1,8	+ 4,6	+ 5,3	+ 4,2	+ 4,5
März	+ 14,2	+ 19,6	+ 7,0	+ 0,5	- 4,5	+ 3,4	+ 1,0	+ 4,7	+ 4,8	+ 3,1	+ 3,4
April	+ 15,6	+ 19,5	+ 6,6	+ 0,5	+ 0,6	+ 3,0	+ 0,8	+ 3,6	+ 4,5	+ 2,1	+ 4,2
Mai	+ 15,6	+ 18,3	+ 6,8	+ 0,9	+ 1,4	+ 3,1	+ 1,5	+ 4,3	+ 5,0	+ 2,9	+ 4,4
Juni	+ 16,4	+ 19,1	+ 6,7	+ 2,0	+ 5,1	+ 3,4	+ 1,9	+ 4,6	+ 5,1	+ 3,4	+ 4,4
Juli	+ 15,2	+ 22,9	+ 6,1	+ 2,7	+ 3,4	+ 4,0	+ 2,6	+ 5,3	+ 5,2	+ 3,5	+ 4,3
August	+ 15,1	+ 31,0	+ 6,0	+ 3,7	+ 7,4	+ 4,8	+ 3,4	+ 5,6	+ 5,1	+ 3,2	+ 4,3
September ..	+ 11,7	+ 33,1	+ 6,1	+ 4,5	+ 2,4	+ 5,6	+ 4,0	+ 6,1	+ 5,0	+ 3,8	+ 2,4
Oktober	+ 16,0	+ 26,7	+ 5,9	+ 6,6	- 0,9	+ 5,2	+ 4,5	+ 6,8	+ 5,2	+ 4,0	+ 1,9
November ...	+ 15,4	+ 20,6	+ 6,0	+ 10,1	- 3,1	+ 5,2	+ 5,1	+ 7,7	+ 5,3	+ 4,0	+ 2,1
Dezember ...	+ 15,4	+ 14,7	+ 6,1	+ 13,6	- 1,9	+ 5,0	+ 5,3	+ 7,9	+ 5,3	+ 4,3	+ 2,1
1982 Januar	+ 15,2	+ 14,3	+ 8,6	+ 16,9	- 1,8	+ 5,0	+ 7,2	+ 9,6	+ 5,7	+ 6,2	+ 3,7
Februar	+ 15,0	+ 7,3	+ 7,6	+ 16,4	- 2,0	+ 5,9	+ 8,9	+ 10,6	+ 6,0	+ 6,3	+ 3,7
März	+ 10,5	- 0,7	+ 6,5	+ 16,8	- 3,4	+ 5,9	+ 8,8	+ 10,5	+ 6,2	+ 6,5	+ 5,9
April	+ 8,8	- 2,6	+ 6,2	+ 16,8	- 4,7	+ 6,7	+ 9,3	+ 11,2	+ 6,4	+ 7,9	+ 4,9
Mai	+ 7,6	- 0,9	+ 5,7	+ 16,2	- 7,1	+ 6,4	+ 8,6	+ 10,7	+ 6,0	+ 7,1	+ 4,7
Juni	+ 6,8	- 0,1	+ 5,5	+ 15,3	- 11,6	+ 5,8	+ 8,2	+ 10,4	+ 6,1	+ 6,7	+ 4,7
Juli	+ 6,8	- 0,5	+ 5,5	+ 13,7	- 8,9	+ 5,4	+ 7,9	+ 9,7	+ 6,1	+ 6,6	+ 4,7
August	+ 5,2	- 3,7	+ 5,4	+ 12,4	- 12,2	+ 4,7	+ 6,7	+ 9,4	+ 6,1	+ 6,8	+ 4,7
September ..	+ 5,2	- 2,4	+ 5,1	+ 11,1	- 8,7	+ 4,0	+ 6,1	+ 9,0	+ 6,1	+ 6,6	+ 5,2
Oktober	+ 4,5	+ 4,1	+ 5,0	+ 7,7	- 4,7	+ 4,1	+ 5,8	+ 8,2	+ 5,9	+ 6,3	+ 5,9
November ...	+ 4,5	+ 3,4	+ 4,9	+ 3,7	- 4,3	+ 3,7	+ 4,4	+ 7,3	+ 5,7	+ 6,2	+ 6,3
Dezember ...	+ 4,5	+ 1,8	+ 5,0	- 0,2	- 4,8	+ 3,9	+ 4,1	+ 6,8	+ 5,5	+ 6,1	+ 6,5
1983 Januar	+ 3,9	- 2,5	+ 3,3	- 3,5	- 2,3	+ 3,8	+ 1,8	+ 4,2	+ 4,6	+ 4,2	+ 5,1
Februar	+ 4,6	- 2,8	+ 3,0	- 4,3	+ 1,3	+ 2,7	+ 0,5	+ 3,3	+ 4,1	+ 4,1	+ 7,2
März	+ 4,6	- 3,8	+ 3,2	- 4,9	- 0,3	+ 2,6	+ 0,1	+ 3,0	+ 3,5	+ 3,5	+ 5,0
April	+ 4,7	- 1,5	+ 2,8	- 5,0	+ 4,1	+ 1,1	- 0,4	+ 2,3	+ 3,2	+ 2,4	+ 5,0
Mai	+ 1,7	- 3,1	+ 2,7	- 4,9	+ 10,9	+ 2,4	- 0,2	+ 2,1	+ 3,2	+ 2,9	+ 5,0
Juni	+ 1,8	- 3,4	+ 2,5	- 5,2	+ 17,2	+ 3,1	+ 0,2	+ 2,1	+ 3,1	+ 2,7	+ 5,0
Juli	+ 1,8	- 5,3	+ 2,5	- 6,5	+ 15,2	+ 3,2	+ 0,3	+ 1,5	+ 3,0	+ 2,6	+ 5,0
August	+ 2,0	- 1,5	+ 2,4	- 5,9	+ 17,5	+ 3,8	+ 0,8	+ 1,5	+ 2,9	+ 2,7	+ 5,0
September ..	+ 2,0	- 2,8	+ 2,4	- 4,2	+ 17,3	+ 4,3	+ 1,4	+ 1,5	+ 2,9	+ 2,9	+ 7,1
Oktober	- 0,6	- 5,8	+ 2,7	- 3,8	+ 14,7	+ 4,8	+ 1,3	+ 1,0	+ 2,7	+ 3,0	+ 6,7
November ...	- 0,6	- 4,0	+ 2,8	- 3,9	+ 16,7	+ 5,2	+ 2,2	+ 1,2	+ 2,7	+ 3,0	+ 5,9
Dezember ...	- 0,5	- 1,3	+ 2,6	- 3,6	+ 22,3	+ 5,6	+ 2,3	+ 1,1	+ 2,8	+ 2,9	+ 5,7
1984 Januar	+ 2,1	+ 2,4	+ -1,5	+ 1,1	+ 20,9	+ 5,5	+ 2,2	+ 1,2	+ 2,5	+ 3,2	+ 5,3
Februar											
März											

1 Index der Erzeugerpreise gewerblicher Produkte (Inlandsabsatz)

1.2 Mittelfristige Übersicht

Absolute Werte

1980 = 100

Jahr Monat	Elektro- technische Erzeug- nisse	Fein- mecha- nische u. opti- sche Erzeug- nisse, Uhren	Eisen-, Blech- und Metall- waren	Musik- instru- mente, Spiel- waren, Sport- geräte, Schmuck, Füll- halter u.ä.	Chemische Erzeug- nisse	Büro- ma- schinen; Datenver- arbei- tungs- geräte und -ein- rich- tungen	Fein- kera- mische Erzeug- nisse	Glas und Glas- waren	Schnitt- holz, Sperr- holz u. son- stiges- bearbei- tetes Holz	Holz- waren	Holz- schliff, Zell- stoff, Papier und Pappe 4)
1981 D	103,5	103,5	104,6	104,4	108,8	100,5	106,5	106,3	101,6	105,7	109,0
1982 D	107,3	107,4	110,8	106,6	113,7	104,0	111,9	109,4	98,2	110,9	111,6
1983 D	110,1	110,5	113,8	111,1	113,9	103,5	113,6	108,7	96,0	114,5	106,9
1980 April	99,6	100,0	100,1	98,9	100,6	100,9	99,3	98,2	98,2	99,3	99,9
Mai	99,7	100,1	100,3	97,6	100,8	100,5	99,7	99,9	99,7	99,7	100,4
Juni	99,9	100,1	100,4	99,1	100,9	99,9	100,0	100,0	101,2	99,9	101,0
Juli	100,4	100,1	100,5	100,0	100,2	99,7	100,2	101,2	102,3	100,4	101,2
August ...	100,5	100,4	100,4	101,0	100,0	99,7	100,6	101,6	103,2	101,0	101,3
September	100,6	100,5	100,6	101,3	99,3	99,8	100,8	102,3	103,4	101,4	101,6
Oktober ..	100,8	100,6	100,8	102,5	99,6	98,4	101,8	102,0	103,1	101,6	101,2
November .	100,9	100,7	101,0	102,3	100,4	99,1	101,6	102,5	102,5	102,0	100,8
Dezember .	100,9	101,1	101,0	101,9	100,7	99,1	101,7	102,6	102,0	102,1	100,4
1981 Januar ...	101,6	101,9	102,1	103,3	102,8	99,2	103,9	103,1	101,9	103,2	100,7
Februar ..	102,0	102,2	102,9	104,5	104,6	99,2	105,3	104,3	101,8	104,2	101,2
März	102,6	102,5	103,4	104,1	105,7	99,4	105,6	105,0	101,9	104,5	103,2
April	103,0	103,2	104,2	104,6	107,6	99,9	106,3	105,2	101,8	105,0	105,4
Mai	103,4	103,3	104,5	104,8	108,2	99,9	106,5	106,0	102,2	105,5	107,0
Juni	103,8	103,5	104,6	104,8	108,7	100,1	106,7	106,3	102,2	105,7	108,3
Juli	104,0	103,6	105,0	104,8	109,9	100,2	106,8	106,8	102,1	105,8	111,7
August ...	104,3	103,9	105,1	104,4	110,6	100,2	106,8	107,1	102,1	105,8	112,7
September	104,1	104,3	105,4	104,7	111,6	101,8	106,9	107,4	101,8	106,2	113,8
Oktober ..	104,3	104,3	106,0	104,5	111,9	102,1	107,5	107,9	101,1	107,4	114,6
November .	104,3	104,5	106,2	104,2	112,0	102,1	107,6	108,3	100,6	107,4	114,9
Dezember .	104,6	104,5	106,4	104,4	112,1	102,2	107,6	108,6	100,1	107,5	114,9
1982 Januar ...	105,4	105,4	108,0	104,9	113,1	103,9	109,5	109,4	99,4	108,5	114,8
Februar ..	105,9	106,3	109,1	105,5	113,4	103,8	110,7	109,6	99,1	109,4	114,3
März	106,5	106,7	109,8	105,4	113,4	103,8	111,3	109,1	99,0	110,0	114,4
April	107,1	106,8	110,9	106,1	113,8	103,9	111,9	109,2	99,1	110,5	113,9
Mai	107,2	107,3	111,3	105,8	114,1	104,1	112,1	109,1	99,1	110,8	113,3
Juni	107,5	107,5	111,3	105,2	113,7	104,1	112,7	109,1	99,0	111,2	112,9
Juli	107,8	107,5	111,2	105,3	113,5	104,1	112,8	109,3	98,7	111,3	112,2
August ...	107,8	107,8	111,3	106,5	113,4	104,0	112,3	109,6	98,3	111,4	110,5
September	108,0	108,1	111,4	108,0	113,9	104,0	112,1	109,6	97,5	111,5	109,4
Oktober ..	108,3	108,2	111,6	108,6	113,7	103,9	112,3	109,6	96,7	111,8	108,4
November .	108,2	108,6	111,6	108,6	113,9	104,1	112,3	109,8	96,8	111,9	108,3
Dezember .	108,2	108,7	111,7	108,7	114,1	104,0	112,3	109,8	96,2	112,1	107,2
1983 Januar ...	108,9	109,5	112,1	109,7	114,0	104,2	112,6	109,9	95,7	112,5	105,9
Februar ..	109,1	109,5	112,6	111,3	114,1	104,2	113,2	109,9	95,8	113,2	106,0
März	109,5	109,7	112,9	110,4	114,1	103,6	113,3	109,2	95,8	113,7	106,4
April	110,1	109,9	113,1	111,1	113,8	103,7	113,2	108,7	96,1	114,2	107,0
Mai	110,3	110,2	113,4	111,3	112,8	103,5	113,3	108,6	96,2	114,6	107,5
Juni	110,5	110,6	113,9	111,2	112,4	103,5	113,5	108,6	96,2	114,7	107,7
Juli	110,5	110,6	114,1	111,3	112,8	103,6	113,6	107,8	96,1	115,0	107,2
August ...	110,5	110,7	114,3	111,5	113,1	103,6	113,6	107,9	96,1	115,1	106,7
September	110,3	111,0	114,5	111,5	113,5	103,0	113,8	108,2	96,2	115,2	106,9
Oktober ..	110,3	111,3	114,9	111,0	114,8	103,0	114,0	109,0	96,2	115,2	107,0
November .	110,3	111,3	114,8	111,0	115,4	102,9	114,4	108,5	95,7	115,4	107,1
Dezember .	110,3	111,5	114,9	111,4	115,7	102,9	114,3	108,6	95,8	115,4	107,2
1984 Januar ...	110,5	111,8	115,4	111,7	116,5	103,1	114,7	109,1	95,6	116,0	107,9
Februar ..											
März											

1 Index der Erzeugerpreise gewerblicher Produkte (Inlandsabsatz)

1.2 Mittelfristige Übersicht

Relative Veränderung gegenüber dem entsprechenden Vorjahresergebnis
Prozent

Jahr Monat	Elektro- technische Erzeug- nisse	Fein- mecha- nische u. op- tische Erzeug- nisse, Uhren	Eisen-, Blech- und Metall- waren	Musik- instru- mente, Spiel- waren, Sport- geräte, Schmuck, Füll- halter u.ä.	Chemische Erzeug- nisse	Büro- ma- schinen; Datenver- arbei- tungs- geräte und -ein- rich- tungen	Fein- kera- mische Erzeug- nisse	Glas und Glas- waren	Schnitt- holz, Sperr- holz u. son- stiges bearbei- tetes Holz	Holz- waren	Holz- schliff, Zell- stoff, Papier und Pappe (4)
1981 D	+ 3,5	+ 3,5	+ 4,6	+ 4,4	+ 8,8	+ 0,5	+ 6,5	+ 6,3	+ 1,6	+ 5,7	+ 9,0
1982 D	+ 3,7	+ 3,8	+ 5,9	+ 2,1	+ 4,5	+ 3,5	+ 5,1	+ 2,9	- 3,3	+ 4,9	+ 2,4
1983 D	+ 2,6	+ 2,9	+ 2,7	+ 4,2	+ 0,2	- 0,5	+ 1,5	- 0,6	- 2,2	+ 3,2	- 4,2
1980 April	+ 3,4	+ 4,3	+ 6,3	+ 26,3	+ 10,8	- 2,9	+ 5,9	+ 11,5	+ 18,7	+ 7,8	+ 12,2
Mai	+ 3,3	+ 3,7	+ 6,0	+ 23,7	+ 9,3	- 0,8	+ 6,0	+ 12,2	+ 19,0	+ 7,4	+ 12,1
Juni	+ 3,5	+ 3,7	+ 6,0	+ 25,1	+ 8,6	- 1,4	+ 5,8	+ 12,2	+ 19,8	+ 7,3	+ 11,8
Juli	+ 4,0	+ 3,6	+ 5,5	+ 24,8	+ 5,8	- 1,9	+ 5,1	+ 12,7	+ 19,5	+ 6,8	+ 10,6
August ...	+ 3,9	+ 3,7	+ 5,2	+ 25,2	+ 5,4	- 1,9	+ 5,3	+ 11,5	+ 19,2	+ 7,1	+ 10,1
September	+ 3,9	+ 3,7	+ 4,9	+ 24,1	+ 3,3	- 1,8	+ 5,5	+ 11,8	+ 18,2	+ 7,2	+ 8,9
Oktober ..	+ 4,0	+ 3,5	+ 4,9	+ 16,2	+ 3,2	- 3,1	+ 6,4	+ 10,4	+ 15,8	+ 6,7	+ 6,5
November .	+ 3,9	+ 3,6	+ 5,0	+ 16,0	+ 3,7	- 2,4	+ 6,2	+ 10,6	+ 13,6	+ 7,0	+ 5,4
Dezember .	+ 3,7	+ 3,9	+ 4,7	+ 13,7	+ 4,0	- 2,4	+ 6,2	+ 9,3	+ 11,7	+ 7,1	+ 4,6
1981 Januar ...	+ 3,3	+ 3,6	+ 4,8	+ 7,2	+ 4,2	- 2,5	+ 6,5	+ 8,3	+ 9,5	+ 6,7	+ 4,0
Februar ..	+ 2,9	+ 3,3	+ 4,6	+ 5,3	+ 5,3	- 1,4	+ 7,4	+ 7,6	+ 7,7	+ 7,1	+ 3,9
März	+ 3,4	+ 3,3	+ 4,3	+ 4,1	+ 6,0	- 1,2	+ 7,1	+ 7,6	+ 5,4	+ 5,9	+ 5,2
April	+ 3,4	+ 3,2	+ 4,1	+ 5,8	+ 7,0	- 1,0	+ 7,0	+ 7,1	+ 3,7	+ 5,7	+ 5,5
Mai	+ 3,7	+ 3,2	+ 4,2	+ 7,4	+ 7,3	- 0,6	+ 6,8	+ 6,1	+ 2,5	+ 5,8	+ 6,6
Juni	+ 3,9	+ 3,4	+ 4,2	+ 5,8	+ 7,7	+ 0,2	+ 6,7	+ 6,3	+ 1,0	+ 5,8	+ 7,2
Juli	+ 3,6	+ 3,5	+ 4,5	+ 4,8	+ 9,7	+ 0,5	+ 6,6	+ 5,5	- 0,2	+ 5,4	+ 10,4
August ...	+ 3,8	+ 3,5	+ 4,7	+ 3,4	+ 10,6	+ 0,5	+ 6,2	+ 5,4	- 1,1	+ 4,8	+ 11,3
September	+ 3,5	+ 3,8	+ 4,8	+ 3,4	+ 12,4	+ 2,0	+ 6,1	+ 5,0	- 1,5	+ 4,7	+ 12,0
Oktober ..	+ 3,5	+ 3,7	+ 5,2	+ 2,0	+ 12,3	+ 3,8	+ 5,6	+ 5,8	- 1,9	+ 5,7	+ 13,2
November .	+ 3,4	+ 3,8	+ 5,2	+ 1,9	+ 11,6	+ 3,0	+ 5,9	+ 5,7	- 1,9	+ 5,3	+ 14,0
Dezember .	+ 3,7	+ 3,4	+ 5,3	+ 2,5	+ 11,3	+ 3,1	+ 5,8	+ 5,8	- 1,9	+ 5,3	+ 14,4
1982 Januar ...	+ 3,7	+ 3,4	+ 5,9	+ 1,5	+ 10,0	+ 4,7	+ 5,4	+ 6,1	- 2,5	+ 5,1	+ 14,0
Februar ..	+ 3,8	+ 3,9	+ 6,0	+ 1,0	+ 8,4	+ 4,6	+ 5,1	+ 5,1	- 2,7	+ 5,0	+ 12,9
März	+ 3,8	+ 4,1	+ 6,3	+ 1,2	+ 7,3	+ 4,4	+ 5,4	+ 3,9	- 2,8	+ 5,3	+ 10,9
April	+ 4,0	+ 3,5	+ 6,5	+ 1,4	+ 5,8	+ 4,0	+ 5,3	+ 3,8	- 2,7	+ 5,2	+ 8,1
Mai	+ 3,7	+ 3,9	+ 6,6	+ 1,0	+ 5,5	+ 4,2	+ 5,3	+ 2,9	- 3,0	+ 5,0	+ 5,9
Juni	+ 3,6	+ 3,9	+ 6,5	+ 0,4	+ 4,6	+ 4,0	+ 5,6	+ 2,6	- 3,1	+ 5,2	+ 4,2
Juli	+ 3,7	+ 3,8	+ 6,0	+ 0,5	+ 3,3	+ 3,9	+ 5,6	+ 2,3	- 3,3	+ 5,2	+ 0,4
August ...	+ 3,4	+ 3,8	+ 6,0	+ 2,0	+ 2,5	+ 3,8	+ 5,1	+ 2,3	- 3,7	+ 5,3	- 2,0
September	+ 3,7	+ 3,6	+ 5,8	+ 3,2	+ 2,1	+ 2,2	+ 4,9	+ 2,0	- 4,2	+ 5,0	- 3,9
Oktober ..	+ 3,8	+ 3,7	+ 5,4	+ 3,9	+ 1,6	+ 1,8	+ 4,5	+ 1,6	- 4,4	+ 4,1	- 5,4
November .	+ 3,7	+ 3,9	+ 5,2	+ 4,2	+ 1,7	+ 2,0	+ 4,4	+ 1,4	- 3,8	+ 4,2	- 5,7
Dezember .	+ 3,4	+ 4,0	+ 5,1	+ 4,1	+ 1,8	+ 1,8	+ 4,4	+ 1,1	- 3,9	+ 4,3	- 6,7
1983 Januar ...	+ 3,3	+ 3,9	+ 3,8	+ 4,6	+ 0,8	+ 0,3	+ 2,8	+ 0,5	- 3,7	+ 3,7	- 7,8
Februar ..	+ 3,0	+ 3,0	+ 3,2	+ 5,5	+ 0,6	+ 0,6	+ 2,3	+ 0,3	- 3,3	+ 3,5	- 7,3
März	+ 2,8	+ 2,8	+ 2,8	+ 4,7	+ 0,6	- 0,2	+ 1,8	+ 0,1	- 3,2	+ 3,4	- 7,0
April	+ 2,8	+ 2,9	+ 2,0	+ 4,7	-	- 0,2	+ 1,2	- 0,5	- 3,0	+ 3,3	- 6,1
Mai	+ 2,9	+ 2,7	+ 1,9	+ 5,2	- 1,1	- 0,6	+ 1,1	- 0,5	- 2,9	+ 3,4	- 5,1
Juni	+ 2,8	+ 2,9	+ 2,3	+ 5,7	- 1,1	- 0,6	+ 0,7	- 0,5	- 2,8	+ 3,1	- 4,6
Juli	+ 2,5	+ 2,9	+ 2,6	+ 5,7	- 0,6	- 0,5	+ 0,7	- 1,4	- 2,6	+ 3,3	- 4,5
August ...	+ 2,5	+ 2,7	+ 2,7	+ 4,7	- 0,3	- 0,4	+ 1,2	- 1,6	- 2,2	+ 3,3	- 3,4
September	+ 2,1	+ 2,7	+ 2,8	+ 3,2	- 0,4	- 1,0	+ 1,5	- 1,3	- 1,3	+ 3,3	- 2,3
Oktober ..	+ 1,8	+ 2,9	+ 3,0	+ 2,2	+ 1,0	- 0,9	+ 1,5	- 0,5	- 0,5	+ 3,0	- 1,3
November .	+ 1,9	+ 2,5	+ 2,9	+ 2,2	+ 1,3	- 1,2	+ 1,9	- 1,2	- 1,1	+ 3,1	- 1,1
Dezember .	+ 1,9	+ 2,6	+ 2,9	+ 2,5	+ 1,4	- 1,1	+ 1,8	- 1,1	- 0,4	+ 2,9	-
1984 Januar ...	+ 1,5	+ 2,1	+ 2,9	+ 1,8	+ 2,2	- 1,1	+ 1,9	- 0,7	- 0,1	+ 3,1	+ 1,9
Februar ..											
März											

1 Index der Erzeugerpreise gewerblicher Produkte (Inlandsabsatz)

1.2 Mittelfristige Übersicht

Absolute Werte

1980 = 100

Jahr Monat	Papier- und Pappe- waren	Drucke- rei- erzeug- nisse	Kunst- stoff- erzeug- nisse	Gummi- waren	Leder	Leder- waren und Schuhe	Tex- tilien	Be- klei- dung	Erzeug- nisse des Ernähr- ungs- gewerbes	Tabak- waren	Fertig- teil- bauten im Hochbau
1981 D	107,8	104,6	102,4	108,3	99,4	104,5	105,0	105,1	104,9	101,2	103,2
1982 D	111,7	108,1	105,3	115,0	105,4	107,9	109,9	109,2	109,7	122,6	107,9
1983 D	111,3	109,5	106,3	116,6	108,3	110,5	112,0	112,4	111,5	131,2	113,5
1980 April	98,9	99,8	101,1	98,2	103,0	99,3	99,4	98,7	99,4	100,4	97,1
Mai	99,5	100,5	101,3	98,9	102,0	99,5	99,7	99,1	99,7	100,4	97,9
Juni	99,9	100,6	101,2	100,7	99,3	99,6	99,7	99,4	99,6	100,4	102,1
Juli	100,8	100,8	100,8	101,1	98,6	100,2	100,3	100,4	100,0	100,4	102,1
August	101,2	101,1	100,3	102,1	97,9	100,6	100,6	100,8	100,3	100,4	102,1
September ..	101,5	101,2	99,8	102,1	96,1	100,8	100,8	101,3	100,4	100,4	102,1
Oktober	102,1	101,3	99,4	103,0	95,2	101,6	101,2	101,9	100,6	100,4	102,1
November ...	102,0	101,3	99,3	103,0	95,3	101,8	101,4	102,2	101,3	100,4	102,1
Dezember ...	102,3	101,3	99,5	103,1	96,8	102,0	101,4	102,2	101,4	100,4	102,2
1981 Januar	103,3	101,7	100,6	103,3	96,3	103,3	102,3	103,0	102,0	101,1	102,6
Februar	103,8	101,9	100,9	104,6	96,6	103,7	102,8	103,5	102,4	101,1	102,6
März	104,7	102,0	101,4	106,3	97,7	103,7	103,0	103,9	102,5	101,2	102,7
April	105,6	102,9	101,9	107,1	99,1	103,9	103,4	104,0	103,7	101,2	103,2
Mai	106,7	104,6	102,6	107,3	99,6	104,1	104,0	104,4	104,4	101,2	103,3
Juni	107,5	105,2	102,5	108,2	99,1	104,2	104,6	104,8	105,0	101,2	103,1
Juli	108,8	105,7	102,8	109,8	98,6	104,4	105,3	105,4	105,6	101,2	103,0
August	109,7	106,0	102,9	110,1	99,5	104,4	105,9	105,8	105,8	101,2	103,1
September ..	110,3	105,9	103,2	110,4	100,5	105,0	106,4	106,0	106,6	101,2	103,0
Oktober	111,1	106,2	103,4	110,8	101,4	105,8	107,2	106,6	106,8	101,2	103,3
November ...	111,1	106,5	103,5	111,0	102,2	105,9	107,5	106,8	106,8	101,2	104,5
Dezember ...	111,2	106,7	103,6	111,1	102,7	105,9	107,5	107,0	107,2	101,2	104,5
1982 Januar	111,6	107,3	104,4	112,2	103,3	106,8	108,5	107,9	107,7	105,2	104,8
Februar	111,7	107,4	104,6	112,7	103,6	107,0	108,9	108,2	107,9	105,3	105,5
März	112,0	107,2	105,2	114,7	104,2	107,1	109,1	108,4	108,3	105,7	106,4
April	112,1	107,6	105,7	115,6	105,7	107,3	109,4	108,5	109,2	105,7	106,9
Mai	112,0	108,1	105,7	115,7	106,6	107,5	109,6	108,7	109,8	105,7	107,3
Juni	112,1	108,7	105,5	115,8	106,5	107,7	109,9	108,9	110,1	134,7	107,5
Juli	111,8	108,6	105,5	115,7	106,7	107,8	110,4	109,4	110,5	134,9	108,3
August	111,6	108,6	105,4	115,4	106,3	107,9	110,7	109,7	110,5	134,9	108,5
September ..	111,6	108,6	105,4	115,5	105,6	108,5	110,8	110,1	110,5	134,9	108,7
Oktober	111,5	108,7	105,2	115,1	105,0	109,0	110,7	110,3	110,4	134,9	110,3
November ...	111,4	108,4	105,3	115,6	105,4	109,0	110,6	110,3	110,6	134,9	110,2
Dezember ...	111,2	108,4	105,3	115,6	105,7	109,0	110,6	110,3	110,7	134,9	110,2
1983 Januar	111,2	108,6	105,4	115,9	104,9	109,6	110,8	110,7	110,6	134,9	110,1
Februar	111,2	108,6	105,6	115,6	105,9	109,8	110,9	111,2	110,6	134,9	111,0
März	111,1	108,6	105,3	116,1	106,5	109,9	110,9	111,3	110,3	134,9	111,2
April	111,4	109,0	105,3	116,8	106,9	110,2	111,0	111,7	110,5	133,5	112,3
Mai	111,3	109,5	105,2	116,7	107,0	110,5	111,1	111,8	110,5	131,8	113,4
Juni	111,2	109,6	105,4	116,9	107,0	110,5	111,5	112,0	110,7	131,3	113,5
Juli	111,1	109,7	105,6	116,9	107,1	110,7	112,1	112,5	111,0	129,0	114,3
August	111,2	109,7	106,3	116,9	107,8	110,8	112,5	113,0	111,9	128,8	114,6
September ..	111,5	110,0	106,9	116,4	109,2	110,7	112,7	113,1	112,8	128,8	114,7
Oktober	111,7	110,4	107,7	117,1	109,6	111,0	113,1	113,6	112,9	128,8	115,4
November ...	111,3	110,4	108,1	117,1	112,7	111,3	113,4	113,6	113,1	128,8	115,5
Dezember ...	111,5	110,4	108,2	117,1	114,9	111,3	113,7	113,7	113,4	128,8	115,4
1984 Januar	112,0	110,8	108,7	116,9	117,4	112,2	114,5	114,1	113,5	128,5	116,5
Februar											
März											

1 Index der Erzeugerpreise gewerblicher Produkte (Inlandsabsatz)
 1.2 Mittelfristige Übersicht
 Relative Veränderung gegenüber dem entsprechenden Vorjahresergebnis
 Prozent

Jahr Monat	Papier- und- Pappe- waren	Drucke- rei- erzeug- nisse	Kunst- stoff- erzeug- nisse	Gummi- waren	Leder	Leder- waren und Schuhe	Tex- tilien	Be- klei- dung	Erzeug- nisse des Ernähr- ungs- gewerbes	Tabak- waren	Fertig- teil- bauten im Hochbau
1981 D	+ 7,8	+ 4,6	+ 2,4	+ 8,3	- 0,6	+ 4,5	+ 5,0	+ 5,1	+ 4,9	+ 1,2	+ 3,2
1982 D	+ 3,6	+ 3,3	+ 2,8	+ 6,2	+ 6,0	+ 3,3	+ 4,7	+ 3,9	+ 4,6	+ 21,1	+ 4,6
1983 D	- 0,4	+ 1,3	+ 0,9	+ 1,4	+ 2,8	+ 2,4	+ 1,9	+ 2,9	+ 1,6	+ 7,0	+ 5,2
1980 April	+ 10,9	+ 6,7	+ 10,9	+ 10,7	- 1,8	+ 10,5	+ 5,6	+ 4,2	+ 2,6	+ 3,2	.
Mai	+ 10,7	+ 6,7	+ 9,3	+ 10,3	- 4,6	+ 9,7	+ 5,2	+ 4,5	+ 2,5	+ 3,0	.
Juni	+ 10,5	+ 6,2	+ 8,5	+ 11,5	- 8,6	+ 9,5	+ 4,9	+ 4,6	+ 2,0	+ 3,0	.
Juli	+ 10,3	+ 6,2	+ 6,8	+ 10,9	- 9,5	+ 8,0	+ 4,5	+ 4,8	+ 2,1	+ 1,7	.
August	+ 9,8	+ 5,8	+ 5,6	+ 11,0	- 11,0	+ 8,2	+ 4,5	+ 4,8	+ 2,6	+ 1,6	.
September ..	+ 8,8	+ 5,7	+ 4,5	+ 9,8	- 12,1	+ 7,5	+ 4,2	+ 5,0	+ 2,3	+ 1,7	.
Oktober	+ 8,6	+ 5,3	+ 3,0	+ 10,5	- 11,4	+ 6,9	+ 4,2	+ 5,2	+ 2,3	+ 1,6	.
November ...	+ 7,7	+ 5,3	+ 2,6	+ 9,5	- 10,8	+ 7,2	+ 4,1	+ 5,3	+ 2,7	+ 1,6	.
Dezember ...	+ 7,3	+ 5,2	+ 2,6	+ 9,3	- 8,6	+ 6,3	+ 4,1	+ 5,3	+ 2,8	+ 1,6	.
1981 Januar	+ 7,2	+ 4,8	+ 2,7	+ 9,2	- 9,0	+ 5,5	+ 4,4	+ 5,4	+ 3,1	+ 2,3	+ 6,0
Februar	+ 7,0	+ 4,7	+ 2,1	+ 9,8	- 8,4	+ 5,6	+ 4,3	+ 5,6	+ 3,2	+ 2,3	+ 6,0
März	+ 6,5	+ 4,5	+ 1,0	+ 8,6	- 6,2	+ 5,3	+ 4,3	+ 5,5	+ 3,2	+ 2,4	+ 6,1
April	+ 6,8	+ 3,1	+ 0,8	+ 9,1	- 3,8	+ 4,6	+ 4,0	+ 5,4	+ 4,3	+ 0,8	+ 6,3
Mai	+ 7,2	+ 4,1	+ 1,3	+ 8,5	- 2,4	+ 4,6	+ 4,3	+ 5,3	+ 4,7	+ 0,8	+ 5,5
Juni	+ 7,6	+ 4,6	+ 1,3	+ 7,4	- 0,2	+ 4,6	+ 4,9	+ 5,4	+ 5,4	+ 0,8	+ 1,0
Juli	+ 7,9	+ 4,9	+ 2,0	+ 8,6	-	+ 4,2	+ 5,0	+ 5,0	+ 5,6	+ 0,8	+ 0,9
August	+ 8,4	+ 4,8	+ 2,6	+ 7,8	+ 1,6	+ 3,8	+ 5,3	+ 5,0	+ 5,5	+ 0,8	+ 1,0
September ..	+ 8,7	+ 4,6	+ 3,4	+ 8,1	+ 4,6	+ 4,2	+ 5,6	+ 4,6	+ 6,2	+ 0,8	+ 0,9
Oktober	+ 8,8	+ 4,8	+ 4,0	+ 7,6	+ 6,5	+ 4,1	+ 5,9	+ 4,6	+ 6,2	+ 0,8	+ 1,2
November ...	+ 8,9	+ 5,1	+ 4,2	+ 7,8	+ 7,2	+ 4,0	+ 6,0	+ 4,5	+ 5,4	+ 0,8	+ 2,4
Dezember ...	+ 8,7	+ 5,3	+ 4,1	+ 7,8	+ 6,1	+ 3,8	+ 6,0	+ 4,7	+ 5,7	+ 0,8	+ 2,3
1982 Januar	+ 8,0	+ 5,5	+ 3,8	+ 8,6	+ 7,3	+ 3,4	+ 6,1	+ 4,8	+ 5,6	+ 4,1	+ 2,1
Februar	+ 7,6	+ 5,4	+ 3,7	+ 7,7	+ 7,2	+ 3,2	+ 5,9	+ 4,5	+ 5,4	+ 4,2	+ 2,8
März	+ 7,0	+ 5,1	+ 3,7	+ 7,9	+ 6,7	+ 3,3	+ 5,9	+ 4,3	+ 5,7	+ 4,4	+ 3,6
April	+ 6,2	+ 4,6	+ 3,7	+ 7,9	+ 6,7	+ 3,3	+ 5,8	+ 4,3	+ 5,3	+ 4,4	+ 3,6
Mai	+ 5,0	+ 3,3	+ 3,0	+ 7,8	+ 7,0	+ 3,3	+ 5,4	+ 4,1	+ 5,2	+ 4,4	+ 3,9
Juni	+ 4,3	+ 3,3	+ 2,9	+ 7,0	+ 7,5	+ 3,4	+ 5,1	+ 3,9	+ 4,9	+ 33,1	+ 4,3
Juli	+ 2,8	+ 2,7	+ 2,6	+ 5,4	+ 8,2	+ 3,3	+ 4,8	+ 3,8	+ 4,6	+ 33,3	+ 5,1
August	+ 1,7	+ 2,5	+ 2,4	+ 4,8	+ 6,8	+ 3,4	+ 4,5	+ 3,7	+ 4,4	+ 33,3	+ 5,2
September ..	+ 1,2	+ 2,5	+ 2,1	+ 4,6	+ 5,1	+ 3,3	+ 4,1	+ 3,9	+ 3,7	+ 33,3	+ 5,5
Oktober	+ 0,4	+ 2,4	+ 1,7	+ 3,9	+ 3,6	+ 3,0	+ 3,3	+ 3,5	+ 3,4	+ 33,3	+ 6,8
November ...	+ 0,3	+ 1,8	+ 1,7	+ 4,1	+ 3,1	+ 2,9	+ 2,9	+ 3,3	+ 3,6	+ 33,3	+ 5,5
Dezember ...	-	+ 1,6	+ 1,6	+ 4,1	+ 2,9	+ 2,9	+ 2,9	+ 3,1	+ 3,3	+ 33,3	+ 5,5
1983 Januar	- 0,4	+ 1,2	+ 1,0	+ 3,3	+ 1,5	+ 2,6	+ 2,1	+ 2,6	+ 2,7	+ 28,2	+ 5,1
Februar	- 0,4	+ 1,1	+ 1,0	+ 2,6	+ 2,2	+ 2,6	+ 1,8	+ 2,8	+ 2,5	+ 28,1	+ 5,2
März	- 0,8	+ 1,3	+ 0,1	+ 1,2	+ 2,2	+ 2,6	+ 1,6	+ 2,7	+ 1,8	+ 27,6	+ 4,5
April	- 0,6	+ 1,3	- 0,4	+ 1,0	+ 1,1	+ 2,7	+ 1,5	+ 2,9	+ 1,2	+ 26,3	+ 5,1
Mai	- 0,6	+ 1,3	- 0,5	+ 0,9	+ 0,4	+ 2,8	+ 1,4	+ 2,9	+ 0,6	+ 24,7	+ 5,7
Juni	- 0,8	+ 0,8	- 0,1	+ 0,9	+ 0,5	+ 2,6	+ 1,5	+ 2,8	+ 0,5	- 2,5	+ 5,6
Juli	- 0,6	+ 1,0	+ 0,1	+ 1,0	+ 0,4	+ 2,7	+ 1,5	+ 2,8	+ 0,5	- 4,4	+ 5,5
August	- 0,4	+ 1,0	+ 0,9	+ 1,3	+ 1,4	+ 2,7	+ 1,6	+ 3,0	+ 1,3	- 4,5	+ 5,6
September ..	- 0,1	+ 1,3	+ 1,4	+ 0,8	+ 3,4	+ 2,0	+ 1,7	+ 2,7	+ 2,1	- 4,5	+ 5,5
Oktober	+ 0,2	+ 1,6	+ 2,4	+ 1,7	+ 4,4	+ 1,8	+ 2,2	+ 3,0	+ 2,3	- 4,5	+ 4,6
November ...	- 0,1	+ 1,8	+ 2,7	+ 1,3	+ 6,9	+ 2,1	+ 2,5	+ 3,0	+ 2,3	- 4,5	+ 4,8
Dezember ...	+ 0,3	+ 1,8	+ 2,8	+ 1,3	+ 8,7	+ 2,1	+ 2,8	+ 3,1	+ 2,4	- 4,5	+ 4,7
1984 Januar	+ 0,7	+ 2,0	+ 3,1	+ 0,9	+ 11,9	+ 2,4	+ 3,3	+ 3,1	+ 2,6	- 4,7	+ 5,8
Februar											
März											

1 Index der Erzeugerpreise gewerblicher Produkte (Inlandsabsatz)*)

1.3 Langfristige Übersicht

1980 = 100

Jahr	Gewerbliche Erzeugnisse		Erzeugnisse des Verarbeitenden Gewerbes					Fertigerzeugnisse ²⁾	
	insgesamt	ohne elektrischen Strom, Gas, Fernwärme u. Wasser	zusammen	Erzeugnisse des				Investitions-güter	Verbrauchs-güter
				Grundstoff- u. Produktionsgüter-gewerbes	Investitions-güter produzierenden Gewerbes	Verbrauchs-güter	Nahrungs- u. Genussmittel-gewerbes		
1938	23,5	23,2	24,3	21,6	22,9	24,6	32,2	.	.
1949	44,8	45,4	47,3	41,3	41,5	53,5	63,0	.	.
1950	43,6	44,2	45,9	40,8	39,3	52,8	59,6	.	.
1951	51,7	52,6	54,9	51,8	46,0	64,5	64,5	.	.
1952	52,9	53,7	55,4	56,4	50,0	55,3	64,6	.	.
1953	51,6	52,0	53,2	53,8	49,2	51,3	62,3	.	.
1954	50,7	51,1	52,1	52,7	47,8	50,7	61,6	.	.
1955	51,7	52,0	53,1	55,4	48,3	50,9	62,0	41,1	47,7
1956	52,4	52,7	53,8	56,1	49,2	51,6	62,4	42,3	48,0
1957	53,4	53,7	54,7	56,7	50,2	53,2	62,2	43,6	48,9
1958	53,1	53,4	54,3	55,8	50,7	52,3	61,7	44,4	48,9
1959	52,7	53,0	53,8	55,3	50,2	51,1	62,3	44,3	48,4
1960	53,4	53,6	54,5	55,7	51,0	53,0	61,6	45,0	49,3
1961	54,1	54,3	55,3	51,5	52,5	54,2	62,5	46,5	50,4
1962	54,6	55,0	56,0	55,3	54,0	54,7	63,6	48,3	51,5
1963	54,9	55,4	56,2	54,9	54,2	55,7	64,4	48,8	52,0
1964	55,5	56,0	56,9	55,4	54,9	56,8	64,8	49,7	52,5
1965	56,9	57,3	58,3	56,5	56,5	58,1	65,8	51,2	53,7
1966	57,8	58,3	59,3	57,1	57,6	59,6	67,2	52,4	55,0
1967	57,3	57,8	58,7	55,7	57,0	59,2	67,8	52,3	55,3
1968	56,9	57,3	58,2	55,0	57,0	59,0	66,9	52,4	54,8
1969	57,9	58,4	59,4	55,8	58,8	60,1	67,5	54,5	54,7
1970	60,8	61,5	62,3	58,2	63,4	62,4	69,1	59,4	57,1
1971	63,4	64,2	65,0	59,7	67,4	64,7	71,6	64,1	59,8
1972	65,1	65,6	66,5	59,7	69,2	67,0	74,4	66,5	61,9
1973	69,4	70,1	71,0	64,9	72,1	72,0	80,6	69,5	66,6
1974	78,7	79,7	80,5	80,2	78,9	80,5	85,2	75,8	74,4
1975	82,3	82,7	83,1	79,4	84,6	82,6	88,5	82,3	78,5
1976	85,4	85,6	85,8	81,8	87,5	85,1	91,8	85,9	81,4
1977	87,7	88,0	88,3	81,7	90,7	87,6	98,1	89,5	83,0
1978	88,7	88,7	88,9	81,0	92,8	89,0	97,4	92,3	84,8
1979	93,0	93,2	93,5	89,6	95,5	93,4	97,7	95,5	91,7
1980	100	100	100	100	100	100	100	100	100
1981	107,8	106,3	106,0	109,7	104,1	104,9	104,6	104,4	108,2
1982	114,1	111,5	111,1	113,9	110,0	109,0	110,8	110,5	111,8
1983	115,8	113,2	112,8	113,4	113,0	111,0	113,2	113,9	112,7

Fußnoten siehe S. 39.

2 Zusammengefaßter Index der Erzeugerpreise gewerblicher Produkte
im Inlands- und Auslandsabsatz
1980 = 100

Warengruppe	Verkettungs- Faktor 1)	1983 Durch- schnitt	1982 Dez.	1983		Veränderung Dezember 1983 gegenüber Dezember 1982 November 1983 in Prozent	
				Nov.	Dez.		
Gewerbliche Erzeugnisse insgesamt ⁷⁾	0,85916	112,8	111,9r	114,0r	114,2	+ 2,1	+ 0,2
Erzeugnisse des Verarbeitenden Gewerbes	0,86092	112,5	111,5	113,7	114,0	+ 2,2	+ 0,3
Erzeugnisse des							
Grundstoff- und Produktions- gütergewerbes	0,82826	112,5	112,9	114,5	115,2	+ 2,0	+ 0,6
Investitionsgüter produzierenden Gewerbes	0,87467	113,0	111,0	113,6	113,7	+ 2,4	+ 0,1
Verbrauchsgüter produzierenden Gewerbes	0,85390	111,1	109,7	112,1	112,2	+ 2,3	+ 0,1
Nahrungs- und Genußmittelgewerbes	0,91567	113,0	112,4	114,3	114,7	+ 2,0	+ 0,3
Bergbauliche Erzeugnisse (ohne Erdgas)	0,79718r	124,8	125,9r	124,7r	125,0	- 0,7	+ 0,2
Mineralölzeugnisse	0,65558	119,1	126,5	124,2	125,0	- 1,2	+ 0,6
Steine und Erden, Asbestwaren, Schleifmittel	0,82208	115,5	113,0	116,0	115,9	+ 2,6	- 0,1
Eisen und Stahl	0,96970	111,4	113,5	111,0	111,7	- 1,6	+ 0,6
NE-Metalle und -Metallhalbzeug	0,75264	102,8	91,8	106,2	109,6	+ 19,4	+ 3,2
Gießereierzeugnisse	0,87161	112,9	109,8	114,9	115,2	+ 4,9	+ 0,3
Erzeugnisse der Ziehereien und Kalt- walzwerke und der Stahlverformung	0,89725	110,9	109,6	111,9	111,9	+ 2,1	-
Stahlbauerzeugnisse und Schienenfahrzeuge	0,83535	118,0	116,7	118,7	118,7	+ 1,7	-
Maschinenbauerzeugnisse (einschl. Ackerschlepper)	0,84623	114,7	112,3	115,4	115,4	+ 2,8	-
Straßenfahrzeuge	0,85930	114,1	111,9	115,1	115,2	+ 2,9	+ 0,1
Elektrotechnische Erzeugnisse	0,92918	110,2	108,3	110,4	110,4	+ 1,9	-
Feinmechanische und optische Erzeugnisse; Uhren	0,88639	110,2	108,5	111,0	111,2	+ 2,5	+ 0,2
Eisen-, Blech- und Metallwaren	0,84623	113,7	111,7	114,7	114,8	+ 2,8	+ 0,1
Musikinstrumente, Spielwaren, Sportgeräte, Schmuck, belichtete Filme, Füllhalter u.ä.	0,69697	112,2	109,3	111,9	112,4	+ 2,8	+ 0,4
Chemische Erzeugnisse	0,87301	112,5	112,3	114,1	114,5	+ 2,0	+ 0,4
Büromaschinen; Datenverarbeitungsgeräte und -einrichtungen	1,11805	101,4	101,8	101,0	101,0	- 0,8	-
Feinkeramische Erzeugnisse	0,84649	113,6	112,2	114,4	114,3	+ 1,9	- 0,1
Glas und Glaswaren	0,85830	109,7	110,3	109,6	109,7	- 0,5	+ 0,1
Schnittholz, Sperrholz und sonstiges be- arbeitetes Holz	0,75567	96,7	96,8	96,5	96,6	- 0,2	+ 0,1
Holzwaren	0,80183	114,5	112,1	115,3	115,4	+ 2,9	+ 0,1
Holzschliff, Zellstoff, Papier und Pappe 4)	0,90392	107,6	108,0	108,0	108,1	+ 0,1	+ 0,1
Papier- und Pappwaren	0,87637	111,4	111,2	111,4	111,6	+ 0,4	+ 0,2
Druckereierzeugnisse	0,84275	110,0	108,7	110,9	110,9	+ 2,0	-
Kunststoffzeugnisse	0,85978	106,2	105,3	108,0	108,2	+ 2,8	+ 0,2
Gummiwaren	0,86546	115,7	114,8	116,0	116,0	+ 1,0	-
Leder	0,83281	110,4	107,5	115,1	117,5	+ 9,3	+ 2,1
Lederwaren und Schuhe	0,78195	110,8	109,4	111,6	111,6	+ 2,0	-
Textilien	0,92373	111,8	110,4	113,1	113,4	+ 2,7	+ 0,3
Bekleidung	0,86703	112,2	110,2	113,4	113,5	+ 3,0	+ 0,1
Erzeugnisse des Ernährungsgewerbes	0,92597	111,3	110,4	113,0	113,4	+ 2,7	+ 0,4
Tabakwaren	0,84216	131,4	134,6	129,4	129,4	- 3,9	-

Fußnoten siehe S. 39.

3 ERZEUGERPREISE AUSGEWAHLTER GEWERBLICHER PRODUKTE

DM JE MENEINHEIT

WARENBEZEICHNUNG ----- HANDELSBEDINGUNGEN	FRACHTLAGE	BERICHTSORT BZW. GELTUNGSBEREICH	EINHEIT	1983	1983		1984
				DURCH- SCHNITT	21. JAN.	21. DEZ.	21. JAN.
				O H N E UMSATZ-(MEHRWERT-)STEUER			
WASSER							
ABGABE AN HAUSHALTE (10 MJ)	AB WERK	BUNDESGBEBIET	1 M3	1,78	1,76	1,82	1,83
ABGABE AN INDUSTRIE (TRINKWASSERQUALITAET)	AB WERK	BUNDESGBEBIET	1 M3	1,54	1,52	1,56	1,57
1 000 M3	AB WERK	BUNDESGBEBIET	1 M3	1,44	1,42	1,45	1,46
10 000 M3	AB WERK	BUNDESGBEBIET	1 M3				
BERGBAULICHE ERZEUGNISSE B)							
STEINKOEHLE							
RUHR-REVIER							
NUSSKOEHLEN (FETT/NUSS 4)	AB ZECHÉ	BUNDESGBEBIET	1 T	279,00	279,00	279,00	287,00
FEINKOEHLEN (GASFLAMM-KOEHLE)	AB ZECHÉ	BUNDESGBEBIET	1 T	239,00	239,00	239,00	246,00
FEINKOEHLEN (FETT-KOEHLE)	AB ZECHÉ	BUNDESGBEBIET	1 T	249,00	249,00	249,00	257,00
KOKSKOEHLE II	AB ZECHÉ	BUNDESGBEBIET	1 T	247,50	247,50	247,50	255,50
GROSSE RUHR-EIERBRIKETS	AB ZECHÉ	BUNDESGBEBIET	1 T	294,00	294,00	294,00	299,00
KLEINE RUHR-EIERBRIKETS	AB ZECHÉ	BUNDESGBEBIET	1 T	294,00	294,00	294,00	299,00
AACHENER REVIER							
FETTKOEHLE (NUSS 3)	AB ZECHÉ	BUNDESGBEBIET	1 T	294,67	290,00	304,00	304,00
3/4-FETTKOEHLE (NUSS 3)	AB ZECHÉ	BUNDESGBEBIET	1 T	295,67	288,00	311,00	311,00
GEW. FEINKOEHLE ESSKOEHLE	AB ZECHÉ	BUNDESGBEBIET	1 T	269,00	269,00	269,00	269,00
GEW. FEINKOEHLE MAGERKOEHLE	AB ZECHÉ	BUNDESGBEBIET	1 T	269,00	269,00	269,00	269,00
SAAR-REVIER							
FETTKOEHLE (GEW. FEINKOEHLE)	AB ZECHÉ	BUNDESGBEBIET	1 T	280,00	280,00	280,00	288,00
EDELFLAMMKOEHLE (GEW. FEINKOEHLE)	AB ZECHÉ	BUNDESGBEBIET	1 T	263,00	263,00	263,00	268,00
BRAUNKOEHLE							
BRAUNKOEHLENBRIKETS (HAUSBRAND)							
INDUSTRIEBRAND	FRECHEN	BUNDESGBEBIET	1 T	131,26	129,00	136,70	132,70
	FRECHEN	BUNDESGBEBIET	1 T	134,50	134,50	134,50	134,50
RUHR-KOKS							
HOCHOFENKOKS 4	AB ZECHÉ	BUNDESGBEBIET	1 T	367,00	367,00	367,00	378,00
MINERALOELERZEUGNISSE SIEHE SEITE 37 UND 38							
STEINE UND ERDEN, ASBESTWAREN, SCHLEIFMITTEL							
PORTLANDZEMENT PZ 35 F LOSE NACH DIN 1164	FREI EMPF.-STAT.	BUNDESGBEBIET	1 T	134,63	134,10	134,27	134,10
EISEN UND STAHL							
ROHEISEN (UNTER BERUECKSICHTIGUNG DES GEWAHR- TEN TREUERABATTES)							
HAEMATIT, 2,0 - 3,0 % SI	OBERH.-WEST	NORDRH. WESTF.	1 T	488,33	480,00	500,00	500,00
GIESSEREI I, 2,0 - 3,0 % SI	OBERH.-WEST	NORDRH. WESTF.	1 T	498,33	490,00	510,00	510,00
WALZSTAHL (MARKTPREISE EINSCHL. DURCHSCHNITT- LICHER GUETE-, ABMESSUNGS- U. DIENSTLEISTUNGS- ZUSCHLAEGE, ABZUEGL. ALLER RABATTE (JAHRES- MENGEN-, VERTRAGS- U. MARKTRABATTE), OHNE AB- GABEN FUER DIE EISENVERBRAUCHENDE WIRTSCHAFT IN BERLIN (WEST) VON DM 0,50 JE T)							
OBERBAU (SCHIENEN), BEI ABNAHME VON 30 T	OBERHAUSEN	BUNDESGBEBIET	1 T	1153,00	1153,00	1153,00	1153,00
BREITFLANSCHTRAEGER 30 T	OBERH./SAARBR.	BUNDESGBEBIET	1 T	907,67	891,00	911,00	906,67
FORMSTAHL 30 T	OBERH./SAARBR.	BUNDESGBEBIET	1 T	851,00	851,00	851,00	963,20
STABSTAHL AUS MAssENSTAHL 30 T	OBERH./SAARBR.	BUNDESGBEBIET	1 T	840,33	828,00	868,00	1001,80
BETONSTAHL III 30 T	OBERH./SAARBR.	BUNDESGBEBIET	1 T	698,33	658,00	719,00	739,00
WALZDRAHT 30 T	OBERH./SAARBR.	BUNDESGBEBIET	1 T	790,05	750,66	817,63	818,24
BREITFLACHSTAHL 20 T	ESSEN/SAARBR.	BUNDESGBEBIET	1 T	992,00	1007,00	927,00	947,00
BANDSTAHL 50 T	ESSEN	BUNDESGBEBIET	1 T	935,25	921,00	915,00	915,00
GROBBLECH IM WARBREITBANDBEREICH 25 T	ESSEN	BUNDESGBEBIET	1 T	905,11	919,00	829,00	849,00
GROBBLECH IM QARTBEREICH 25 T	ESSEN/SAARBR.	BUNDESGBEBIET	1 T	966,25	995,00	865,00	885,00
FEINBLECH 25 T	ESSEN	BUNDESGBEBIET	1 T	1129,00	1129,00	1129,00	1129,00
STAHLSCROT 2	FREI EMPF.-STAT.	BUNDESGBEBIET	1 T	193,33	180,00	220,00	260,00
FUSSNOTEN SIEHE S. 39							

3 ERZEUGERPREISE AUSGEWAHLTER GEWERBLICHER PRODUKTE
DM JE MENGENEINHEIT

WARENBEZEICHUNG ----- HANDELSBEDINGUNGEN	FRACHTLAGE	BERICHTSORT BZW. GELTUNGSBEREICH	EINHEIT	1983	1983		1984
				DURCH- SCHNITT	21. JAN.	21. DEZ.	21. JAN.
				O H N E			
				UMSATZ-(MEHRWERT-)STEUER			
NE-METALLE UND -METALLHALBZEUG							
NE-METALLE UND EDELMETALLE (MONATSDURCHSCHNITTSPREIS)							
ALUMINIUM, HUETTENREIN, 99,5 % AL	FREI VERBR.-WERK	BUNDESGBIET	1 DT	350,04	-	-	-
ELEKTROLYTKUPFER FUER LEITZWECKE, DEL-NOTIZ, BEI ABNAHME VON 10 T	AB LAGER/HUETTE	BUNDESGBIET	1 DT	411,25r	380,23	394,26	392,28
FEINKORNMESSING, BEI ABGABE AN GROSS- HANDEL IN GESCHLOSSENEN LADUNGEN (UM 5 T)	FREI VERBRAUCHER	BUNDESGBIET	1 DT	350,73	321,25	367,60	375,00
BLEI 99,97 % PB (UMRECHNUNGSWERTE DER LONDONER BOERSENNOTIERUNG)	-	BUNDESGBIET	1 DT	108,48	113,53	110,63	111,85
ZINK ROH, 96 % ZN (UMRECHNUNGSWERTE DER LONDONER BOERSENNOTIERUNG)	-	BUNDESGBIET	1 DT	196,23	166,96	235,81	269,57
REINZINN, 99,9 % SN, HAMBURGER ZINN-NOTIZ	LOCO DUISBURG	BUNDESGBIET	1 DT	3638,01	3333,67	3772,52	3826,86
FEINSILBER BEI ANKAUF DURCH DIE SCHEIDANSTALTEN	-	BUNDESGBIET	1 KG	918,20	930,94	793,28	735,04
NE-METALLHALBZEUG							
ALUMINIUMBLECHE, 1 X 1000 X 2000 MM BEI ABNAHME VON 5 T	AB WERK	BUNDESGBIET	1 DT	480,77	398,31	565,28	584,19
KUPFERBLECHE, 1 X 1000 X 2000 MM, OHNE VERP.	AB WERK	BUNDESGBIET	1 DT	647,12	615,78	625,66	623,09
KUPFERROHRE, OHNE VERPACKUNG	AB WERK	BUNDESGBIET	1 DT	778,56	737,76	766,18	784,00
MESSINGBLECHE UND -BAENDER, DURCHSCHNITT- LICHER MARKTPREIS BEI ABNAHME VON MITTLEREN MENGEN, OHNE VERPACKUNG	FREI EMPF.-STAT.	BUNDESGBIET	1 DT	578,80r	576,14	580,93	587,36
WALZBLEI	FREI EMPF.-STAT.	BUNDESGBIET	1 DT	185,90	190,60	186,20	186,20
BLEIROHRE	FREI EMPF.-STAT.	BUNDESGBIET	1 DT	346,09	361,17	286,67	287,33
DUENGMITTEL							
EINNAEHRSTOFFDUENGER KALKAMMONSALPETER (AB MAI 1983 27,5 % N)	FREI EMPF.-STAT.	BUNDESGBIET	1 DT	34,25	39,49	33,27	33,56
MEHRNAEHRSTOFFDUENGER NPK-DUENGER 13 % N, 13 % P205, 21 % K2O ODER PRISMIERT, STAERKE BIS 24 MM, LAENGE 3-6 M, BREITE 8-17 CM	FREI EMPF.-STAT.	BUNDESGBIET	1 DT	44,48	49,00	41,95	42,60
NPK-DUENGER 15 % N, 15 % P205, 15 % K2O ODER PRISMIERT, STAERKE BIS 24 MM, LAENGE 3-6 M, BREITE 8-17 CM	FREI EMPF.-STAT.	BUNDESGBIET	1 DT	45,86	50,87	42,99	43,05
NP-DUENGER 20 % N, 20 % P205	FREI EMPF.-STAT.	BUNDESGBIET	1 DT	48,77	55,06	44,80	45,18
SCHNITTHOLZ 9)							
ERZEUGERPREISE GEGENUEBER GROSSABNEHMERN BEI ABNAHME VON 30 M3 UND MEHR							
NADELSCHNITTHOLZ							
BAUWOLZ, SCHNITTKLASSE A/B, STAERKE BIS 19 CM, LAENGE BIS 8 M	AB SAEGEWERK	NIEDERSACHSEN	1 M3	388,88	388,69	390,88	389,15
		NORDRH.-WESTF.	1 M3	414,52	418,71r	412,31	412,31
		HESSEN	1 M3	413,75	409,44	418,33	420,00
		RHEINLAND-PFALZ	1 M3	413,78	412,80	416,30	416,70
		BADEN-WUERTTBG.	1 M3	394,79	393,83	396,43	397,86
		BAYERN	1 M3	401,42	402,00	403,25	402,75
BRETT, F1/TA, GKL. II, PARALLEL BESAEUMT ODER PRISMIERT, STAERKE BIS 24 MM, LAENGE 3-6 M, BREITE 18 CM UND MEHR	AB SAEGEWERK	NIEDERSACHSEN	1 M3	271,14	278,33	256,67	255,83
		NORDRH.-WESTF.	1 M3	324,88	327,50r	323,60	323,60
		HESSEN	1 M3	268,20	267,60	268,13	269,38
		RHEINLAND-PFALZ	1 M3	302,97	302,43	301,71	301,43
		BADEN-WUERTTBG.	1 M3	306,44	306,82	305,00	304,55
		BAYERN	1 M3	270,57	271,32	274,17	274,17
BRETT, F1/TA, GKL. III, PARALLEL BESAEUMT ODER PRISMIERT, STAERKE BIS 24 MM, LAENGE 3-6 M, BREITE 8-17 CM	AB SAEGEWERK	NIEDERSACHSEN	1 M3	237,21	237,56	234,60	236,19
		NORDRH.-WESTF.	1 M3	247,01	250,15r	242,54	242,85
		HESSEN	1 M3	233,09	228,57	239,38	240,63
		RHEINLAND-PFALZ	1 M3	245,32	244,00	247,50	246,00
		BADEN-WUERTTBG.	1 M3	220,63	217,81	221,56	219,38
		BAYERN	1 M3	232,94	234,89	232,60	232,60
ROHBOHLER, F1/TA, STAERKE 24 MM, LAENGE 2-6 M	AB SAEGEWERK	HESSEN	1 M3	355,56	350,00	360,00	363,33
		RHEINLAND-PFALZ	1 M3	363,81	362,67	362,33	359,00
		BADEN-WUERTTBG.	1 M3	375,25	368,00	380,00	380,00
		BAYERN	1 M3	365,14	363,33	368,61	368,61
BOHLEN F1/TA, GKL. III, PARALLEL BESAEUMT ODER PRISMIERT, STAERKE 33 MM UND MEHR, LAENGE 3-6 M	AB SAEGEWERK	NIEDERSACHSEN	1 M3	356,99	353,75	355,00	357,50
		NORDRH.-WESTF.	1 M3	413,58	413,54r	415,67	414,58
		HESSEN	1 M3	376,28	376,67	377,50	368,33
		RHEINLAND-PFALZ	1 M3	383,43	379,44	389,78	389,44
		BADEN-WUERTTBG.	1 M3	361,11	356,00	364,67	365,00
		BAYERN	1 M3	339,95	340,56	340,28	340,28

FUSSNOTEN SIEHE S. 39

3 ERZEUGERPREISE AUSGEWAHLTER GEWERBLICHER PRODUKTE

DM JE MENGENEINHEIT

WARENBEZEICHNUNG ----- HANDELSBEDINGUNGEN	FRACHTLAGE	BERICHTSORT BZW. GELTUNGSBEREICH	EINHEIT	1983	1983		1984
				DURCH- SCHNITT	21. JAN.	21. DEZ.	21. JAN.
				O H N E UMSATZ-(MEHRWERT-)STEUER			
LATTEN, GKL I, 24/48 MM, LAENGE 3-6 M	AB SAEGEWERK	NIEDERSACHSEN	1 M3	350,23	345,11	350,89	351,44
		NORDRH.-WESTF.	1 M3	387,43	388,91	386,00	385,90
		HESSEN	1 M3	387,62	385,83	387,50	387,50
		RHEINLAND-PFALZ	1 M3	386,90	383,67	390,00	388,33
		BADEN-WUERTTBG.	1 M3	355,80	356,07	356,07	357,14
BAYERN	1 M3	361,78	363,95	361,84	362,37		
BLOCKWARE, FI/TA, ZOPFDURCHMESSER 35 CM UND MEHR	AB SAEGEWERK	NIEDERSACHSEN	1 M3	447,50	427,50	455,00	470,00
		NORDRH.-WESTF.	1 M3	455,52	448,75	457,50	457,50
		HESSEN	1 M3	434,40	429,29	438,57	438,57
		RHEINLAND-PFALZ	1 M3	446,21	445,00	446,25	446,25
		BADEN-WUERTTBG.	1 M3	476,85	475,17	481,15	482,31
BAYERN	1 M3	457,20	454,33	459,89	459,89		
KIEFERNSTAMMWARE, VOM STAPEL, ABGETROCKNET UND BLAUFREI, CA 70 % GKL I, STAERKE 40 MM UND MEHR, LAENGE 4 M UND MEHR, DURCHSCHNITTSBREITE UEBER 30 CM	AB SAEGEWERK	HESSEN	1 M3	496,69	488,33	500,83	504,17
		RHEINLAND-PFALZ	1 M3	484,31	478,33	490,00	490,00
		BADEN-WUERTTBG.	1 M3	490,00	490,00	490,00	490,00
		BAYERN	1 M3	495,74	494,44	496,11	496,11
		NIEDERSACHSEN	1 M3	254,39	249,13	260,50	261,88
VORRATSKANTHOLZ, FI/TA, GKL B, STAERKE BIS 19 CM, LAENGE BIS 8 M	AB SAEGEWERK	NORDRH.-WESTF.	1 M3	285,24	283,18	286,91	287,36
		HESSEN	1 M3	236,18	228,33	249,00	251,00
		RHEINLAND-PFALZ	1 M3	283,10	278,89	288,89	288,89
		BADEN-WUERTTBG.	1 M3	273,83	277,40	272,00	271,60
		BAYERN	1 M3	288,20	288,16	288,68	288,68
LAUBSCHNITTHOLZ							
BUCHEBLOCKWARE, GEDAEMPFT, EINIGE MONATE GELAGERT, GKL I NACH DIN 68369 (A-SCHNITT- HOLZQUALITAET), STAERKE 35-50 MM, LAENGE 3 M UND MEHR, MITTENDURCHMESSER CA 36-49 CM	AB SAEGEWERK	NORDRH.-WESTF.	1 M3	468,33	.	468,33	473,33
		HESSEN	1 M3	444,55	440,00	446,43	449,29
		BADEN-WUERTTBG.	1 M3	486,61	496,17	489,38	484,38
		BAYERN	1 M3	485,76	483,18	486,82	486,82
		NIEDERSACHSEN	1 M3	369,50	369,50	369,50	369,50
BUCHEBLOCKWARE, UNGEDAEMPFT, EINIGE MONATE GELAGERT, GKL II NACH DIN 68369 (A/B- SCHNITTWARE): STAERKE 35-50 MM, LAENGE 3 M UND MEHR, MITTENDURCHMESSER CA. 35-49 CM	AB SAEGEWERK	NORDRH.-WESTF.	1 M3	390,14	.	391,88	391,88
		HESSEN	1 M3	367,87	.	368,33	371,67
		BADEN-WUERTTBG.	1 M3	375,72	376,82	385,38	367,11
		BAYERN	1 M3	316,81	315,84	317,00	317,00
		NIEDERSACHSEN	1 M3	271,00	271,00	271,00	273,00
BUCHEGESTELLWARE, UNGEDAEMPFT, EINIGE MONATE GELAGERT, AUS RUNDHOLZ BIS 39 CM MITTENDURCHMESSER: STAERKE 26-32 MM, LAENGE 3 M UND MEHR	AB SAEGEWERK	NORDRH.-WESTF.	1 M3	288,87	.	290,00	289,29
		BADEN-WUERTTBG.	1 M3	249,80	242,50	250,63	250,63
		BAYERN	1 M3	253,09	257,76	250,39	250,39
		NIEDERSACHSEN	1 M3	1138,61	1107,50	1154,17	1154,17
		HESSEN	1 M3	863,06	860,00	865,00	871,67
EICHENBLOCKWARE, CA 70 % RICHTSORTIMENT I, CA 30 % RICHTSORTIMENT II, CA 6 MONATE GELAGERT: STAERKE 35-50 MM, LAENGE 3 M UND MEHR, MITTENDURCHMESSER CA. 35-49 CM	AB SAEGEWERK	BADEN-WUERTTBG.	1 M3	1174,65	1167,82	1234,62	1182,89
		BAYERN	1 M3	1212,53	1212,25	1226,90	1228,81
		NIEDERSACHSEN	1 M3	1138,61	1107,50	1154,17	1154,17
ERZEUGNISSE DES ERNAHRUNGSGEWERBES							
MARKENBUTTER, 84 % FETTGEHALT, BEI ABGABE AN DEN GROSSHANDEL, ABGEPACKT IN 250-G-PACKUNGEN	FREI EMPF.-STAT.	BUNDESGBEIT	1 DT	913,63	912,42	915,50	914,25
MARGARINE, SPITZENSORTE, BEI ABGABE AN DEN GROSSHANDEL	AB WERK	BUNDESGBEIT	50 KG	166,86	161,90	184,24	184,80
ZUCKER, GRUNDSORTE (KAT 2) EINSCHL ZUSCHLAG FUER VERPACKUNG IN 50-KG-PAPIERSAECKEN, BEI ABNAHME VON 10 BIS 100 T, EINSCHL. ZUCKER- STEUER	AB WERK	BUNDESGBEIT	1 DT	155,04	153,73	155,74	155,86

FUSSNOTEN SIEHE S. 39

3 ERZEUGERPREISE AUSGEWAHLTER GEWERBLICHER PRODUKTE

DM JE MENGENEINHEIT

WARENBEZEICHNUNG ----- HANDELSBEDINGUNGEN	FRACHTLAGE	BERICHTSORT BZW GELTUNGSBEREICH	EINHEIT	1983	1983		1984
				DURCH- SCHNITT	15. JAN.	15. DEZ.	15. JAN.
				O H N E			
				UMSATZ-(MEHRWERT-)STEUER			
MINERALOELERZEUGNISSE							
NORMALBENZIN (MARKENBENZIN)							
BEI ABGABE VON 15-20 M3 IN TANKKRAFTWAGEN AN DEN GROSSHAENDLER, EINSCHL VERBRAUCH- STEUER	FREI EMPF.-STAT.	BUNDESGBIET 1011 HL		109,07	108,56	111,46	109,58
BEI ABGABE VON 5-7 M3 IN TANKKRAFTWAGEN AN GROSSVERBRAUCHER, EINSCHL VERBRAUCH- STEUER	FREI EMPF.-STAT.	BUNDESGBIET 1011 HL		110,55	110,82	113,36	111,10
DIESELKRAFTSTOFF							
BEI LIEFERUNG AN DEN GROSSHANDEL EINSCHL VERBRAUCHSTEUER, BASIEREND AUF EINEM ZAHLUNGSZIEL VON 30 BIS 60 TAGEN	FREI ZIELORT	BUNDESGBIET 1111 HL		102,73	108,04	106,69	107,66
BEI LIEFERUNG VON 50 BIS 70 HL AN GEWERB- LICHE VERBRAUCHER, EINSCHL VERBRAUCH- STEUER	FREI VERBRAUCH- STELLE	BUNDESGBIET 1211 HL		104,38	110,06	108,19	109,28
HEIZOELE							
EXTRA LEICHTES HEIZOEL							
BEI LIEFERUNG VON MINDESTENS 500 T AN DEN GROSSHANDEL, EINSCHL. VERBRAUCH- STEUER	AB LAGER	BUNDESGBIET 1211 HL		59,00	61,78	63,10	64,35
BEI LIEFERUNG IN TANKKRAFTWAGEN AN VER- BRAUCHER, 40-50 HL PRO AUFTRAG, EINSCHL VERBRAUCHSTEUER	FREI VERBRAUCHER	BUNDESGBIET 1211 HL		63,46	67,02	67,47	68,39
SCHWERES HEIZOEL							
FREI BETRIEB DES GEWERBLICHEN VERBRAUCHERS IM BEREICH VON 30 STRASSENKILOMETERN AB STADTMITTE EINSCHL. VERBRAUCHSTEUER, NORMALWARE (SCHWEFELANTEIL NICHT UNTER 1,5 %)							
BEI ABNAHME VON 15 BIS 200 T IM MONAT	FREI BETRIEB	BUNDESGBIET 1311 T		469,24	447,65	522,86	530,10
201 BIS 2 000 T IM MONAT	FREI BETRIEB	BUNDESGBIET 1311 T		468,60	446,87	522,14	530,02
2 001 T UND MEHR IM MONAT	FREI BETRIEB	BUNDESGBIET 1311 T		467,55	445,52	521,11	529,49
BEI ABNAHME IN KESSEL- ODER TANKKRAFT- WAGEN EINSCHL. VERBRAUCHSTEUER	AB RAFFINERIE	BUNDESGBIET 1411 T		451,03	426,33	506,66	514,19
BEI ABNAHME IN LEICHTERN VON 650 T UND MEHR, EINSCHL. VERBRAUCHSTEUER	AB RAFFINERIE	BUNDESGBIET 1511 T		446,63	428,68	501,49	513,15

FUSSNOTEN SIEHE S 39

3 Erzeugerpreise ausgewählter gewerblicher Produkte

DM je Mengeneinheit

Warenbezeichnung und handelsbedingungen	Frachtlage	Berichtsort bzw. Geltungsbereich	Mengen- einheit	1982 Durchschnitt	1982 15. Nov.	1983 15. Okt. ohne Umsatz- (Mehrwert-) Steuer	1983 15. Nov.		
Mineralölerzeugnisse									
Extra leichtes Heizöl bei Lieferung von min- destens 500 t an den Großhandel, einschl. Verbrauchssteuer	ab Lager	Kiel	1 hl	65,01	70,87	59,43	62,50		
		Hamburg	1 hl	64,19	69,96	59,05	61,86		
		Hannover	1 hl	65,03	70,97	59,74	62,80		
		Bremen	1 hl	64,28	69,78	59,02	61,96		
		Düsseldorf	1 hl	64,23	69,80	58,81	62,12		
		Frankfurt	1 hl	64,54	70,47	59,40	63,25		
		Mannh./Ludwigshf.	1 hl	64,43	70,44	59,22	62,98		
		Stuttgart	1 hl	65,21	71,07	60,12	64,01		
		München	1 hl	65,25	71,33	59,79	63,06		
		Saarbrücken	1 hl	64,96	70,92	60,31	63,86		
		Berlin (West)	1 hl	66,46	73,78	61,72	63,47		
		bei Lieferung in Tkw an Verbraucher, 40- 50 hl pro Auftrag einschl. Verbrauchssteuer	frei Verbraucher	Kiel	1 hl	68,88	75,98	63,07	66,08
				Hamburg	1 hl	68,27	74,47	63,58	65,84
				Hannover	1 hl	69,24	75,44	64,33	67,54
				Bremen	1 hl	68,37	74,83	63,09	65,96
				Düsseldorf	1 hl	68,09	74,42	62,42	65,76
				Frankfurt	1 hl	68,60	74,74	63,38	67,55
Mannh./Ludwigshf.	1 hl			67,76	74,34	62,28	66,71		
Stuttgart	1 hl			69,47	75,71	64,60	68,69		
München	1 hl			69,61	76,30	64,75	67,19		
Saarbrücken	1 hl			69,07	76,00	64,39	68,08		
Berlin (West)	1 hl			71,62	78,70	66,62	68,71		
Schweres Heizöl									
frei Betrieb des gewerb- lichen Verbrauchers im Be- reich von 30 Straßenkilome- tern ab Stadtmitte, einschl. Verbrauchssteuer, Normalware (Schwefelanteil nicht unter 1,5 %)									
bei Abnahme von 15 bis 200 t im Monat	frei Betrieb	Hamburg	1 t	466,77	472,36	502,72	509,65		
		Hannover	1 t	480,97	482,35	516,53	522,31		
		Bremen	1 t	468,58	472,39	504,78	515,32		
		Düsseldorf	1 t	461,21	462,26	505,31	508,84		
		Frankfurt	1 t	454,14	451,77	508,37	511,29		
		Mannh./Ludwigshf.	1 t	447,91	449,80	502,21	507,61		
		Stuttgart	1 t	453,07	453,74	506,35	510,41		
		München	1 t	452,02	430,13	489,97	494,57		
		Saarbrücken	1 t	451,56	451,61	.	.		
		Berlin (West)	1 t	504,59	507,44	541,18	544,27		
		bei Abnahme von 201 bis 2 000 t im Monat	frei Betrieb	Hamburg	1 t	466,50	472,14	502,66	509,40
Hannover	1 t			480,25	481,96	516,06	521,28		
Bremen	1 t			468,19	470,78	503,95	514,46		
Düsseldorf	1 t			459,96	460,35	504,77	508,08		
Frankfurt	1 t			453,42	450,91	507,92	511,05		
Mannh./Ludwigshf.	1 t			447,17	449,45	502,02	506,89		
Stuttgart	1 t			451,98	453,50	506,07	510,13		
München	1 t			451,76	429,95	489,91	493,32		
Saarbrücken	1 t			451,56	451,61	.	.		
Berlin (West)	1 t			504,59	507,44	541,18	544,27		
bei Abnahme von 2 001 t und mehr im Monat	frei Betrieb			Hamburg	1 t	465,64	470,94	501,76	508,88
		Hannover	1 t	479,46	481,12	515,75	520,69		
		Bremen	1 t		
		Düsseldorf	1 t	459,42	459,93	503,95	507,44		
		Frankfurt	1 t	452,59	449,91	506,24	509,46		
		Mannh./Ludwigshf.	1 t	446,61	448,59	501,93	506,58		
		Stuttgart	1 t	451,30	452,98	504,34	509,12		
		München	1 t	451,27	428,90	488,65	491,47		
Saarbrücken	1 t				
Berlin (West)	1 t				

- *) In diesen Reihen ist die Indexveränderung von Dezember 1967 zu Januar 1968 (Einführung der Mehrwertsteuer) ausgeschaltet. Soll dagegen dieser Einfluß zum Ausdruck kommen, müssen Indexzahlen in Tabelle 1.3, die sich auf die Jahre vor 1968 beziehen, um einen bestimmten Prozentsatz erhöht werden, der auf Anfrage bekanntgegeben wird.
- 1) Siehe Erläuterungen, Punkt 3.
 - 2) Fertigerzeugnisse nach ihrer vorwiegenden Verwendung entsprechend der Warengliederung des Index der gewerblichen Bruttoproduktion für Investitions- und Verbrauchsgüter.
 - 3) In den Preisindizes für elektrischen Strom ist die Ausgleichsabgabe nach dem dritten Verstromungsgesetz berücksichtigt.
 - 4) Ohne Preisrepräsentanten für Holzschliff.
 - 5) Ottomotoren, Dieselmotoren, Dampf- und Gasturbinen.
 - 6) Ohne Preisrepräsentanten für Pinsel.
 - 7) Ohne elektrischen Strom, Gas, Fernwärme und Wasser.
 - 8) Einschl. der Saisonzu- und -abschläge.
 - 9) Preise der im genannten Land ansässigen Produzenten.
 - 10) Durchschnitt aus den Preisen an 17 Marktorten.
 - 11) Durchschnitt aus den Preisen der Marktorte Kiel, Hamburg, Hannover, Bremen, Düsseldorf, Frankfurt, Mannheim/Ludwigshafen, Stuttgart, München und Berlin (West).
 - 12) Durchschnitt aus den Preisen der Marktorte Kiel, Hamburg, Hannover, Bremen, Düsseldorf, Frankfurt, Mannheim/Ludwigshafen, Saarbrücken, Stuttgart, München, und Berlin (West).
 - 13) Durchschnitt aus den Preisen der Marktorte Hamburg, Hannover, Bremen, Düsseldorf, Frankfurt, Mannheim/Ludwigshafen, Saarbrücken, Stuttgart, München und Berlin (West).
 - 14) Durchschnitt aus den Preisen der Raffinerie-Gebiete Hamburg, Rhein/Ruhr, Frankfurt, Karlsruhe und Ingolstadt.
 - 15) Durchschnitt aus den Preisen der Raffinerie-Gebiete Rhein/Ruhr und Karlsruhe.

Fachserie 17: Preise

Reihe 1: Preise und Preisindizes für die Land- und Forstwirtschaft

Der etwa 8 Wochen nach dem Berichtszeitraum erscheinende Monatsbericht enthält Angaben über Erzeugerpreise landwirtschaftlicher und forstwirtschaftlicher Produkte sowie über Einkaufspreise landwirtschaftlicher Betriebsmittel. Im Jahresbericht sind zu allen Veröffentlichungspositionen die Indexzahlen für einen mehrjährigen Zeitraum aufgeführt.

Zur Berechnung des Index der Erzeugerpreise landwirtschaftlicher Produkte werden ca. 1 100 Preisreihen für 145 Waren, beim Index der Erzeugerpreise forstwirtschaftlicher Produkte (aller Besitzarten) ca. 1 500 Preisreihen für 34 Waren und beim Index der Einkaufspreise landwirtschaftlicher Betriebsmittel ca. 5 000 Preisreihen für 180 Waren und Leistungen herangezogen.

Reihe 2: Preise und Preisindizes für gewerbliche Produkte (Erzeugerpreise)

In dem etwa 4 Wochen nach dem Berichtszeitraum vorliegenden Monatsbericht sind Angaben über Erzeugerpreise im Inlandsabsatz für rd. 900 Positionen nach dem „Warenverzeichnis für die Industriestatistik“ – für ausgewählte Warengruppen einschl. des Auslandsumsatzes – enthalten. Im Jahresbericht werden überwiegend Vergleichsdaten zurückliegender Jahre veröffentlicht. Zur Berechnung der Indizes werden ca. 15 000 Preisreihen für rd. 2 300 Waren verwendet.

Reihe 3: Index der Grundstoffpreise

Erfasst werden Einkaufspreise der vom verarbeitenden Gewerbe bezogenen Rohstoffe und Zwischenprodukte inländischer und ausländischer Herkunft. Der ca. 8 Wochen nach dem Berichtszeitraum verfügbare Monatsbericht enthält Angaben für Grundstoffe, die nach dem produktionswirtschaftlichen Zusammenhang, dem Bearbeitungsgrad sowie dem vorwiegenden Verwendungszweck gegliedert sind. Im Jahresbericht werden bei gleicher fachlicher Gliederung wie im Monatsbericht umfangreichere Zeitreihen gebracht. Der Berechnung des Index liegen 9 119 Preisreihen für 1 427 Waren zugrunde.

Reihe 4: Maßzahlen für Bauleistungspreise und Preisindizes für Bauwerke

Für die Monate Februar, Mai, August und November werden neben einem vierteljährlichen Eilbericht mit den wichtigsten Eckdaten ausführliche Vierteljahresberichte herausgegeben. Die Nachweisungen enthalten Preisindizes für den Neubau von Wohngebäuden, Nichtwohngebäuden und Sonstigen Bauwerken, für Einfamilien-Fertighäuser sowie für die Instandhaltung von Wohngebäuden. Den Indexberechnungen liegen rd. 27 000 Preisreihen für 220 Bauleistungen zugrunde.

Reihe 5: Kaufwerte für Bauland

Angaben zu Baulandveräußerungen wie Fälle, Flächen, Kaufsummen werden vierteljährlich nach Baugebieten, Baulandarten sowie Gemeindegroßenklassen für Bund und Länder veröffentlicht. Der Jahresbericht ist zusätzlich u. a. nach Veräußerern und Erwerbern aufgliedert und enthält die Ergebnisse ausgewählter Städte.

Reihe 6: Index der Großhandelsverkaufspreise

Der etwa 4 Wochen nach dem Berichtszeitraum erscheinende Monatsbericht zeigt die Entwicklung der bei Großhandelsunternehmen und -märkten ermittelten Preise im Inlandsabsatz in institutioneller Gliederung nach 76 Wirtschaftsklassen sowie in zwei Gliederungen nach rund 540 Warengruppen und Waren. Im Jahresbericht werden langfristige Übersichten veröffentlicht. Der Berechnung des Index liegen ca. 9 000 Preisreihen für rund 1 155 Waren zugrunde.

Reihe 7: Preise und Preisindizes für die Lebenshaltung

Der Preisindex für die Lebenshaltung wird für vier verschiedene Haushaltstypen berechnet und zwar für alle privaten Haushalte, für Vier-Personen-Haushalte von Angestellten und Beamten mit höherem Einkommen, für Vier-Personen-Arbeitnehmerhaushalte mit mittlerem Einkommen, für Zwei-Personen-Haushalte von Renten- und Sozialhilfeempfängern; ferner für die einfache Lebenshaltung eines Kindes.

Während ein etwa 14 Tage nach dem Berichtszeitraum erscheinender monatlicher Eilbericht ausgewählte Eckdaten der Lebenshaltungsindizes und des Index der Einzelhandelspreise (zum Teil Durchschnittswerte über 30 Jahre und bis zu 108 Monatszahlen) enthält, sind im Monatsbericht weitaus umfangreichere Nachweisungen veröffentlicht. Außer den verschiedenen Indizes, die in tiefer fachlicher Gliederung dargeboten werden, enthält der Monatsbericht Bundesdurchschnittspreise und -maßzahlen für rd. 650 Güter der Lebenshaltung. Ausführliche Ergebnisse in tiefer fachlicher Gliederung mit einem z. T. weit zurückreichenden zeitlichen Nachweis bringt der Jahresbericht.

Reihe 8: Preise und Preisindizes für die Ein- und Ausfuhr

Im Monatsbericht, der etwa 6 Wochen nach dem Berichtszeitraum vorliegt, werden der Einfuhrpreisindex für etwa 750, der Ausfuhrpreisindex für etwa 500 Warengruppen und Waren, die Terms of Trade sowie absolute Einfuhrpreise für rd. 120 Produkte veröffentlicht. Der Jahresbericht bringt langfristige Übersichten. Für die Berechnung des Einfuhrpreisindex werden ca. 5 800 Preisrepräsentanten, für den Ausfuhrpreisindex 6 100 herangezogen.

Reihe 9: Preise für Verkehrsleistungen

Der Jahresbericht enthält Angaben über Fahrpreise, Flugpreise und Frachtsätze des Eisenbahn-, Straßen-, Schiffs- und Luftverkehrs sowie der Spedition; ferner werden Indizes der Seefrachten und der Gebühren des Post- und Fernmeldewesens in langfristiger Übersicht nachgewiesen.

Reihe 10: Internationaler Vergleich der Preise für die Lebenshaltung

Die Verbrauchergeld- und Reisegeldparitäten sowie Devisenkurse werden in einem etwa 4 Wochen nach dem Berichtszeitraum erscheinenden Monatsbericht und einem Jahresbericht veröffentlicht; letzterer enthält umfangreichere Nachweisungen sowie längerfristige Zeitreihen. Verbrauchergeldparitäten werden monatlich für 50 Länder, Reisegeldparitäten halbjährlich für 10 Länder dargestellt.

Systematiken

Systematik der Wirtschaftszweige mit Erläuterungen, Ausgabe 1979
Systematisches Güterverzeichnis für Produktionsstatistiken, Ausgabe 1982.

Güterverzeichnis für den Privaten Verbrauch, Ausgabe 1963
Systematik der Bauwerke, Ausgabe 1978



STATISTISCHES BUNDESAMT
GUSTAV-STRESEMANN-RING 11
6200 WIESBADEN 1

Veröffentlichungen und Prospekte sind durch den Verlag W. Kohlhammer GmbH, Philipp-Reis-Straße 3, Postfach 42 11 20, 6500 Mainz 42, Tel. (061 31) 5 90 94/95, erhältlich.