

PREISE

FACHSERIE

17

Reihe 2

**Preise und Preisindizes
für gewerbliche Produkte
(Erzeugerpreise)**

April 1983

Statistisches Bundesamt
Bibliothek · Dokumentation · Archiv



HERAUSGEBER: STATISTISCHES BUNDESAMT WIESBADEN

VERLAG: W. KOHLHAMMER GMBH STUTTGART UND MAINZ

Inhalt

	Seite
T e x t t e i l	
1 Erläuterungen	3
2 Aktuelle Ergebnisse	5
3 Schaubild	6
 T a b e l l e n t e i l	
Indizes	
1 Index der Erzeugerpreise gewerblicher Produkte (Inlandsabsatz)	
1.1 Aktuelle Ergebnisse	7
1.2 Mittelfristige Übersicht	24
1.3 Langfristige Übersicht	32
2 Zusammengefaßter Index der Erzeugerpreise gewerblicher Produkte im Inlands- und Auslandsabsatz	33
 Preise	
3 Erzeugerpreise ausgewählter gewerblicher Produkte	34

Die Angaben beziehen sich auf das Bundesgebiet: sie schließen Berlin (West) ein.

Zeichenerklärung

r	=	berichtigte Zahl
-	=	nichts vorhanden (bei Veränderungszahlen: keine Veränderung oder eine Veränderung um weniger als 5/100 Prozent)
...	=	Angaben fallen später an
.	=	kein Nachweis vorhanden
	=	grundsätzliche Änderung innerhalb der Reihe, die den zeitlichen Vergleich beeinträchtigt

Abkürzungen

G	=	Gramm	M(m)	=	Meter
KG(kg)	=	Kilogramm	M3(m ³)	=	Kubikmeter
DT(dt)	=	Dezitonne (100 kg)	L(l)	=	Liter
T(t)	=	Tonne	HL(hl)	=	Hektoliter
MM(mm)	=	Millimeter	KW(kW)	=	Kilowatt
CM(cm)	=	Zentimeter	MWH(mWh)	=	Megawattstunde
CM3(cm ³)	=	Kubikzentimeter	V	=	Volt
D	=	Jahresdurchschnitt			

Ergebnisse für die einzelnen Bundesländer werden in den "Statistischen Berichten" der Statistischen Landesämter unter der Kennziffer M I 1 veröffentlicht.

Herausgeber:
Statistisches Bundesamt
Gustav-Stresemann-Ring 11
6200 Wiesbaden

Erscheinungsfolge: monatlich

Erschienen im Juni 1983

Preis: DM 5,40

Bestellnummer: 2170200 - 83104

Auslieferung:
Verlag W. Kohlhammer GmbH
Abt. Veröffentlichungen des Statistischen
Bundesamtes
Philipp-Reis-Str. 3
6500 Mainz 42

Nachdruck - auch auszugsweise - nur mit
Quellenangabe unter Einsendung eines Beleg-
exemplares gestattet.

1 Erläuterungen

- 1 Der Index der Erzeugerpreise gewerblicher Produkte mißt die Entwicklung der Preise für die im Inland von der Energie- und Wasserversorgung, dem Bergbau und Verarbeitenden Gewerbe sowie dem Baugewerbe (soweit es sich um Fertigteilbauten im Hochbau handelt) hergestellten und abgesetzten Erzeugnisse. Die Bezugsgröße des Gesamtindex ist die Summe aller gewerblichen Inlandsumsätze im Basisjahr (gegenwärtig: 1980), wie sie vor allem durch den Monatsbericht im Bergbau und im Verarbeitenden Gewerbe nachgewiesen wird. Damit werden also auch die Umsätze zwischen den gewerblichen Unternehmen preisstatistisch berücksichtigt (sog. Bruttoprinzip der auf Wirtschaftsbereiche bezogenen Preisindexberechnung). Im Hinblick auf die wesentlichen Rechenvorgänge kann der Index als der gewogene Durchschnitt aus den Preisveränderungszahlen (überwiegend Durchschnittsmeßzahlen) bezeichnet werden, die für eine repräsentative Auswahl gewerblicher Produkte (die sog. Preisrepräsentanten) gebildet werden. Als Wägungszahlen (= Indexgewichte) dienen die Umsatzanteile jeweils derjenigen Erzeugnisse im Basisjahr, für die Einzelpreisreihen als repräsentativ angesehen werden.
- 2 Die Einzelpreisreihen werden in der Form von Meßzahlen auf der Grundlage des Preisstandes im Basisjahr (= 100) dargestellt. Sie beruhen auf den Ergebnissen monatlicher Preiserhebungen bei einer repräsentativen Auswahl gewerblicher Unternehmen. Stichtag der Erhebungen ist der 21. des Berichtsmonats (bei Benzin, Dieselkraftstoff und Heizölen der 15.). Erfragt werden die an diesem Tag (ggf. kurz davor oder danach) vertraglich vereinbarten Preise. Damit die monatlichen Werte einer Einzelpreisreihe nur "reine" Preisveränderungen zum Ausdruck bringen, müssen alle für die Höhe des Preises maßgeblichen Faktoren, die sogenannten preisbestimmenden Merkmale, so lange wie möglich konstant gehalten werden.

Dies gilt nicht nur für die Mengeneinheit des beobachteten Erzeugnisses und dessen qualitative Beschaffenheit, sondern auch für die verschiedenen Handels-, Liefer- und Zahlungsbedingungen. Ändert sich eines dieser Merkmale, so kann die Differenz zwischen dem neuen und dem zuletzt gemeldeten Preis eine unechte Preisveränderung enthalten, die eliminiert werden muß.

Die monatlich ermittelten Preise sind Effektivpreise (keine Listenpreise) ohne Mehrwertsteuer, aber ggf. einschließlich Verbrauchsteuern (z.B. Mineralölsteuer, Tabaksteuer) und anderer gesetzlicher Abgaben (z.B. Ausgleichsabgabe bei elektrischem Strom, Bevorratungsbeitrag bei Mineralölserzeugnissen). Gegenwärtig werden rund 5 000 Unternehmen nach ihren Verkaufspreisen für insgesamt 2 300 Preisrepräsentanten befragt. Dem Index liegen rund 15 600 Einzelpreisreihen zugrunde.

- 3 Der Index wird nach der sogenannten Laspeyres-Formel berechnet. Das bedeutet, daß die aus dem gegenwärtigen Basisjahr (1980) stammenden Wägungszahlen bis zur Umstellung des Index auf ein neueres Basisjahr unverändert bleiben. Als nächstes Basisjahr ist das Jahr 1985 in Aussicht genommen. Das letzte Basisjahr vor dem gegenwärtigen Basisjahr war das Jahr 1976. Für längerfristige Vergleiche können durchlaufende Reihen durch Verkettung der gegenwärtigen Berechnungsergebnisse auf Basis 1980 (= 100) mit den früheren Indexzahlen auf Basis 1976 (= 100) für die Zeit vor 1980 gebildet werden. Zu diesem Zweck enthält die Tabelle 1.1 Verkettungsfaktoren, die als Quotienten aus den Januarindizes auf der neuen Basis 1980 = 100 und den entsprechenden Januarindizes auf der früheren Basis 1976 = 100 gebildet worden sind. Mit diesen Faktoren sind die Indexzahlen 1976 = 100 für die Zeit vor 1980 zwecks Umbasierung auf 1980 = 100 zu multiplizieren bzw. durch sie sind die Indexzahlen 1980 = 100 für die Zeit ab Januar 1980

- zwecks Umbasierung auf 1976 = 100 zu dividieren. Die Angabe eines Verkettungsfaktors fehlt bei denjenigen Positionen, für die es keine Indexreihe auf früherer Basis gibt bzw. bei denen eine Verbindung der alten mit der neuen Reihe wegen zu großer Unterschiede in der Auswahl von Preisrepräsentanten problematisch wäre. Die Verkettungsfaktoren in der Tabelle 2 dienen dem Verketteten der Berechnungsergebnisse auf Basis 1976 (= 100) mit den früheren Indexzahlen auf Basis 1970 (= 100).
- 4 Der Index der Erzeugerpreise gewerblicher Produkte wird nicht nur als Gesamtreihe, d.h. für die Gesamtheit der gewerblichen Produkte (genaugenommen: ohne Spalt- und Brutstoffe; von den Wasserfahrzeugen nur Boote und Yachten; ohne Luft- und Raumfahrzeuge), sondern für eine große Zahl von Warengruppen verschiedener Aggregationsstufen berechnet und veröffentlicht. Die dabei angewandten Gliederungsprinzipien sind die des "Systematischen Warenverzeichnis für die Industriestatistik" Ausgabe 1975 (WI 1975), dem auch die Beschreibung der verschiedenen Indexpositionen entspricht. Zur eindeutigen Bestimmung werden diesen Positionen in der Tabelle 1.1 die betreffenden WI-Nummern vorangestellt. Einige Zusammenfassungen, die anderen Systematiken entstammen und deshalb keine solche Nummer haben, werden des allgemeinen Interesses wegen gebracht.
- 5 Während die Tabelle 1.1 dem kurzfristigen Vergleich dient, enthält die Tabelle 1.2 Reihen für einen mehrjährigen Zeitraum. In dieser Tabelle werden auch jährlich und monatlich die prozentualen Indexveränderungen im Jahresabstand (Jahresveränderungsraten) ausgewiesen. Eine langfristige Übersicht mit jährlichen Angaben für 1938 und ab 1949 bietet für die wichtigsten Teilindizes Tabelle 1.3. Die Tabelle 2 bietet für nahezu die gleichen Produktzusammenfassungen wie in der Tabelle 1.2 Nachweisungen über die Preisentwicklung bei den gewerblichen Verkäufen insgesamt, einschließlich der Exporte. Hierbei handelt es sich um eine Kombination des Index der Erzeugerpreise gewerblicher Produkte im Inlandsabsatz mit dem Teilindex für gewerbliche Erzeugnisse aus dem Index der Ausfuhrpreise.
- 6 In der vorliegenden Reihe 2 der Fachserie 17 erschienen auch Jahresberichte. Sie enthalten zu allen Positionen der Tabelle 1.1 (also nicht nur zu den größeren Zusammenfassungen der Tabelle 1.2) Indexzahlen für einen mehrjährigen Zeitraum.
- 7 Weitere methodische Erläuterungen zur Berechnung des Index der Erzeugerpreise gewerblicher Produkte auf Basis 1980 enthält ein Aufsatz in Heft 3/1983 der Zeitschrift "Wirtschaft und Statistik", der auch im Monatsbericht für Februar 1983 abgedruckt wurde.
- 8 Gewerbliche Erzeugnisse werden außer im Index der Ausfuhrpreise (Best.-Nr. 2170800) auch noch in den folgenden, für andere Wirtschaftsstufen monatlich berechneten Preisindizes des Statistischen Bundesamtes nachgewiesen und ebenfalls in der Fachserie 17 veröffentlicht: Index der Großhandelsverkaufspreise (Best.-Nr. 2170600), Index der Einzelhandelspreise (Best.-Nr. 2170700), Preisindex für die Lebenshaltung aller privaten Haushalte sowie bestimmter Haushaltstypen (Best.-Nr. 2170700), Index der Einfuhrpreise (mit verschiedenen Teilindizes für gewerbliche Erzeugnisse aus dem Ausland) (Best.-Nr. 2170800).
- Für den Bereich des Baugewerbes werden vierteljährlich Preisindizes für Bauwerke (Wohngebäude, Gewerbliche Betriebsgebäude u.a.) ermittelt (Best.-Nr. 2170400).
- Wichtige Informationen bietet auch der monatlich berechnete Index der Grundstoffpreise (Best.-Nr. 2170300), der sich auf die Einkaufsseite der Unternehmen des Produzierenden Gewerbes bezieht.

- 9 Die Tatsache, daß aus den Indexzahlen der Effekt von Qualitätsänderungen und anderen Änderungen in den preisbestimmenden Merkmalen der beobachteten Erzeugnisse herausgerechnet wurde, kann von besonderer Bedeutung sein, wenn die Indizes zur Ermittlung von Wiederbesehaffungswerten verwendet werden. Sind Güter in der ursprünglichen Qualität nicht mehr käuflich, weil von der betreffenden Güterart nur verbesserte Ausführungen am Markt sind, dann können sich bei der Verwendung der Preisindizes Wiederbeschaffungswerte ergeben, die unter den Beträgen liegen, die bei der Wiederbeschaffung tatsächlich aufgewendet werden müssen.
- 10 Die Durchschnittspreise, die in diesem Bericht veröffentlicht werden (S. 34 ff), können im allgemeinen nur als grobe Anhaltspunkte für das absolute Preis-

niveau der betreffenden Waren angesehen werden, denn die Statistik der Erzeugerpreise gewerblicher Produkte ist, wie die gesamte amtliche Preisstatistik, auf den Nachweis von Preisveränderungen ausgerichtet. Deswegen sind ihre wichtigsten Ergebnisse Preisindizes und Preismeßzahlen und nicht etwa Durchschnittspreise. Wirklich zuverlässige Angaben über das absolute Preisniveau würden andere Erhebungsverfahren und vor allem eine viel größere Anzahl von Einzelpreisen (einzelner Berichtsstellen) voraussetzen.

- 11 Die Monatsberichte der Fachserie 17, Reihe 2 "Preise und Preisindizes für gewerbliche Produkte (Erzeugerpreise)" erscheinen etwa 4 Wochen, die Jahresberichte etwa 3 Monate nach Ablauf des Berichtszeitraumes und sind zu beziehen über den Buchhandel oder direkt beim Verlag W. Kohlhammer GmbH.

2 Aktuelle Ergebnisse

Der Index der Erzeugerpreise gewerblicher Produkte stieg von März bis April 1983 um 0,3 %. Mit einem Stand von 115,1 (1980 = 100) lag er um 1,5 % höher als im April 1982. Im März und Februar 1983 hatte der Abstand gegenüber dem entsprechenden Vorjahresmonat + 1,7 % bzw. + 2,0 % betragen.

Teurer als im Vormonat waren im April 1983 unter anderem Stein- und Hütten-
salz (+ 1,1 %), Dieselkraftstoff (+ 3,6 %), extra leichtes Heizöl (+ 7,9 %), schweres Heizöl (+ 3,2 %), Sand und Kies (+ 1,7 %), NE-Metalle und -Metallhalbzeug (+ 4,4 %), NE-Metallguß (+ 1,3 %), kalt gezogener Draht (+ 1,7 %), Baumaschinen

(+ 0,8 %), Kabel (+ 5,8 %), Schmuck, Gold- und Silberschmiedewaren (+ 1,4 %), Kunststoffe auf Zellulosebasis (+ 6,5 %), Wellpappe (+ 2,2 %), Erzeugnisse aus Wellpappe (+ 2,5 %), Bereifungen (+ 1,3 %), Erzeugnisse der Ölmühlen (+ 3,7 %), tiefgefrorenes Schlachtgeflügel (+ 3,3 %) sowie helles Braumalz (+ 4,0 %).

Nennenswerte Verbilligungen gab es von März bis April 1983 bei Flüssiggas (- 4,4 %), Bitumen (- 6,8 %), Metallwaren und Metallkurzwaren (- 1,0 %), organischen Grundstoffen und Chemikalien (- 1,5 %), organischen Farbstoffen (- 1,6 %) sowie Schweinefleisch (- 2,6 %).

INDEX DER ERZEUGERPREISE GEWERBLICHER PRODUKTE (INLANDSABSATZ) UND AUSGEWÄHLTE TEILINDIZES
1980 = 100

Preisindex

Veränderung gegenüber dem jeweiligen Vorjahresmonat in %

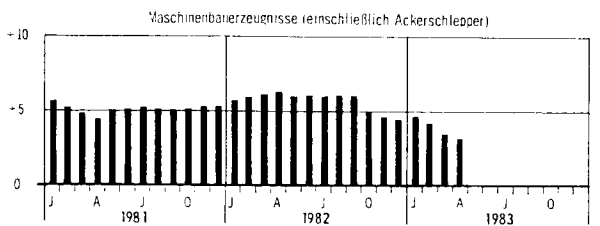
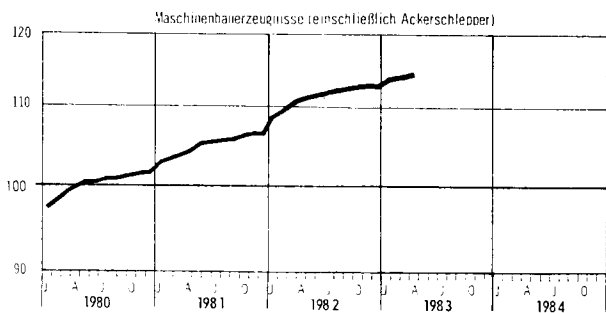
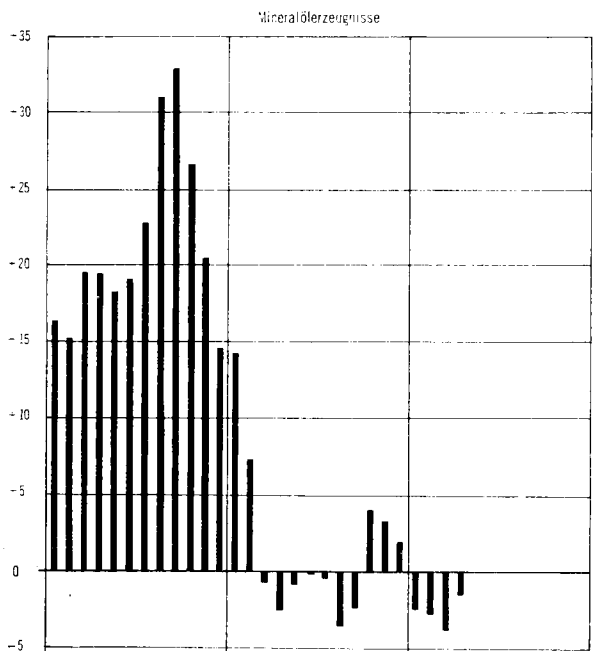
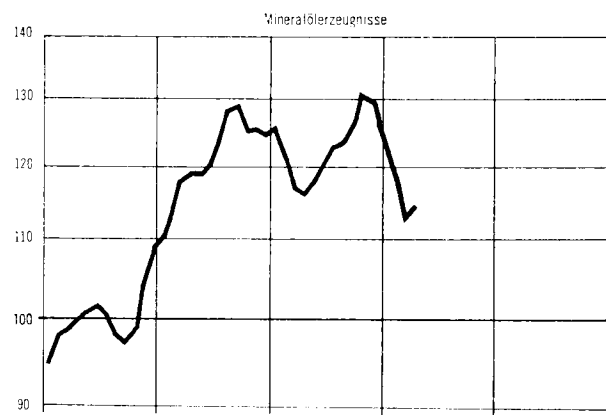
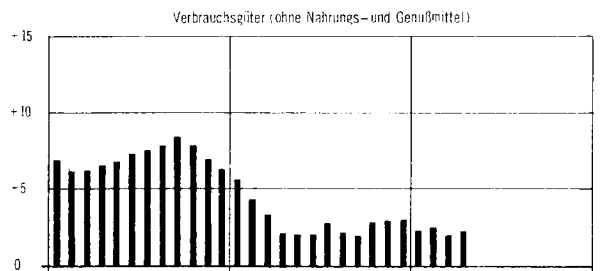
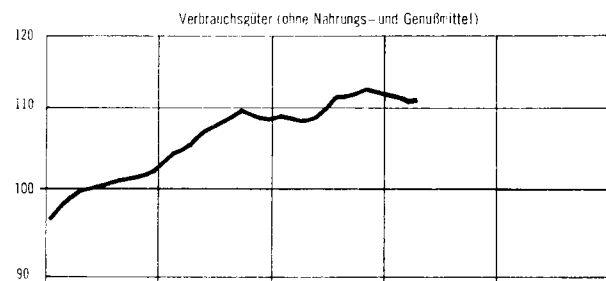
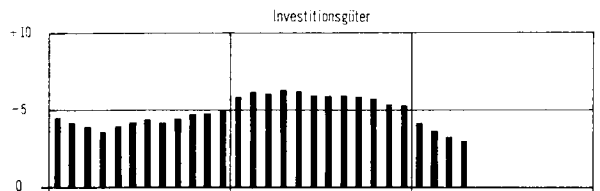
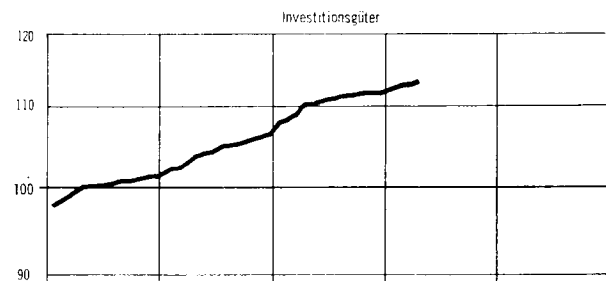
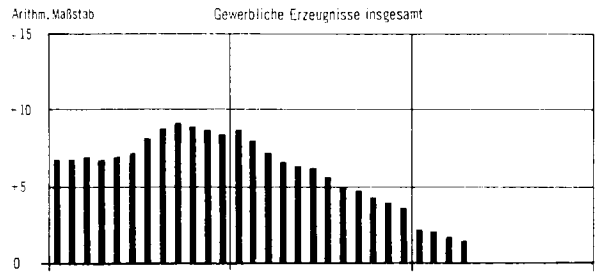
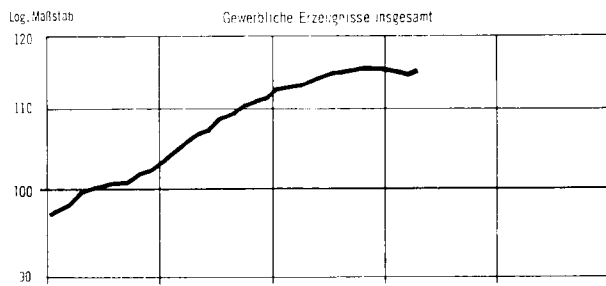

1 INDEX DER ERZEUGERPREISE GEWERBLICHER PRODUKTE (INLANDSABSATZ)

1.1 AKTUELLE ERGEBNISSE

1980 = 100

NR. DER LFD NR.	WI-SY- STEMA- TIK	WARENGRUPPE, -ZWEIG, -KLASSE BZW. WARE	WAEGUNGS- ANTEIL AM GESAMT- INDEX IN PROMILLE	VERKET- TUNGS- FAKTOR 1)	1982	1982	1983		VERAENDERUNG GEGENUEBER	
					DURCH- SCHNITT	APRIL	MAERZ	APRIL	APRIL MAERZ 1982 1983 IN PROZENT	
		GEWERBLICHE ERZEUGNISSE INSGESAMT	1 000	0,85375	114,1	113,4	114,7	115,1	+ 1,5	+ 0,3
		DARUNTER:								
		FERTIGERZEUGNISSE 2)	290,55	0,83191	110,5	109,2	111,7	112,2	+ 2,7	+ 0,4
		INVESTITIONSGUETER	141,46	0,85916	110,5	110,1	112,8	113,4	+ 3,0	+ 0,5
		VERBRAUCHSGUETER (OHNE NAHRUNGS- U. GENUSSMITTEL)	149,09	0,81009	110,4	108,4	110,7	111,0	+ 2,4	+ 0,3
		VERBRAUCHSGUETER (OHNE MINERALOELERZEUGNISSE)	125,46	0,86976	109,0	108,8	111,0	111,3	+ 2,3	+ 0,3
		GEWERBLICHE ERZEUGNISSE INSGESAMT (OHNE ELEKTR. STROM, GAS, FERNWAERME UND WASSER)	885,85	0,85589	111,5	110,7	111,9	112,4	+ 1,5	+ 0,4
		GEWERBLICHE ERZEUGNISSE INSGESAMT (OHNE MINERALOEL- ERZEUGNISSE)	935,22	0,86930	113,5	113,2	114,8	115,1	+ 1,7	+ 0,3
		GEWERBLICHE ERZEUGNISSE INSGESAMT (OHNE NE-METALLE UND -METALLHALBZEUG)	981,76	.	114,5	113,7	115,1	115,4	+ 1,5	+ 0,3
10/2122		ELEKTRISCHER STROM, GAS, FERNWAERME UND WASSER 3)	114,15	0,83860	134,7	134,3	136,1	136,0	+ 1,3	- 0,1
21		BERGHAULICHE ERZEUGNISSE (OHNE ERDGAS)	22,56	0,77116	124,7	123,3	129,1	129,1	+ 4,7	-
		ERZEUGNISSE DES VERARBEITENDEN GEWERBES	863,29	0,85840	111,1	110,4	111,5	112,0	+ 1,4	+ 0,4
		ERZEUGNISSE DES VERARBEITENDEN GEWERBES (OHNE MINERALOELERZEUGNISSE)	798,51	0,87646	110,2	109,9	111,4	111,7	+ 1,6	+ 0,3
		ERZEUGNISSE DES GRUNDSTOFF- UND PRODUKTIONS- GUETERGEWERBES	264,96	0,81765	113,9	112,7	111,0	111,8	- 0,8	+ 0,7
22		MINERALOELERZEUGNISSE	64,78	0,65832	123,2	116,3	112,6	114,5	- 1,5	+ 1,7
25		STEINE UND ERDEN, ASBESTWAREN, SCHLEIFMITTEL	29,36	0,81982	112,7	112,6	115,4	115,7	+ 2,8	+ 0,3
27		EISEN UND STAHL	31,52	0,97255	116,2	117,4	111,5	111,5	- 5,0	-
28		NE-METALLE UND -METALLHALBZEUG	18,24	0,76657	93,2	94,3	94,1	98,2	+ 4,1	+ 4,4
29		GIESSEREIERZEUGNISSE	10,28	0,85945	109,7	110,6	111,3	111,8	+ 1,1	+ 0,4
301		ERZEUGNISSE DER ZIFHEREIEN UND KALTWALZWERKE	7,89	.	109,3	110,6	107,7	107,9	- 2,4	+ 0,2
40		CHEMISCHE ERZEUGNISSE	74,90	0,87968	113,7	113,8	114,1	113,8	-	- 0,3
521/527		FLACHGLAS UND GLASFASER	1,95	0,90481	109,4	109,2	108,1	108,0	- 1,1	- 0,1
53		SCHNITTHOLZ, SPERRHOLZ UND SONSTIGES BEARBEITETES HOLZ	9,24	0,75081	98,2	99,1	95,8	96,1	- 3,0	+ 0,3
55		HOLZSCHLIFF, ZELLSTOFF, PAPIER UND PAPPE 4)	8,27	0,89880	111,6	113,9	106,4	107,0	- 6,1	+ 0,6
59		GUMMIWAREN	8,53	0,85072	115,0	115,6	116,1	116,8	+ 1,0	+ 0,6
		ERZEUGNISSE DES INVESTITIONSGUETER PRODUZIERENDEN GEWERBES	306,49	0,87534	110,0	109,8	112,2	112,6	+ 2,6	+ 0,4
302		ERZEUGNISSE DER STAHLVERFORMUNG	13,93	0,86146	110,8	110,8	111,6	111,6	+ 0,7	-
31		STAHLBAUERZEUGNISSE UND SCHIENENFAHRZEUGE	19,16	0,83262	115,5	115,1	117,3	117,8	+ 2,3	+ 0,4
32		MASCHINENBAUERZEUGNISSE (EINSCHL. ACKERSCHLEPPER)	71,48	0,84229	111,4	111,1	114,2	114,7	+ 3,2	+ 0,4
33		STRASSENFAHRZEUGE	73,59	0,86364	110,4	110,5	112,5	113,1	+ 2,4	+ 0,5
345		BOOTE UND YACHTEN	0,05	0,84523	108,8	108,8	114,2	114,2	+ 5,0	-
36		ELEKTROTECHNISCHE ERZEUGNISSE	79,95	0,92743	107,3	107,1	109,5	110,1	+ 2,8	+ 0,5
37		FEINMECHANISCHE UND OPTISCHE ERZEUGNISSE; UHREN	9,90	0,88649	107,4	106,8	109,7	109,9	+ 2,9	+ 0,2
38		EISEN-, BLECH- UND METALLWAREN	30,27	0,84918	110,8	110,9	112,9	113,1	+ 2,0	+ 0,2
50		BUEROMASCHINEN; DATENVERARBEITUNGSGERAETE UND -EINRICHTUNGEN	5,52	1,18256	104,0	103,9	103,6	103,7	- 0,2	+ 0,1
70		FERTIGTEILBAUTEN IM HOCHBAU	2,64	.	107,9	106,9	111,2	112,3	+ 5,1	+ 1,0
		ERZEUGNISSE DES VERBRAUCHSGUETER PRODUZIERENDEN GEWERBES	157,83	0,85140	109,0	108,7	110,2	110,4	+ 1,6	+ 0,2
39		MUSIKINSTRUMENTE, SPIELWAREN, SPORTGERAETE, SCHMUCK, BELICHTETE FILME, FUELLHALTER U. AE.	4,85	0,69253	106,6	106,1	110,4	111,1	+ 4,7	+ 0,6
51		FEINKERAMISCHE ERZEUGNISSE	2,96	0,85018	111,9	111,9	113,3	113,2	+ 1,2	- 0,1
522/524		HOHLGLAS UND VEREDELTES FLACHGLAS	5,65	0,84239	109,4	109,2	109,5	108,9	- 0,3	- 0,5
54		HOLZWAREN	28,20	0,80183	110,9	110,5	113,7	114,2	+ 3,3	+ 0,4
56		PAPIER- UND PAPPEWAREN	14,84	0,87240	111,7	112,1	111,1	111,4	- 0,6	+ 0,3
57		DRUCKEREIERZEUGNISSE	20,72	0,84129	108,1	107,6	108,6	109,0	+ 1,3	+ 0,4
58		KUNSTSTOFFERZEUGNISSE	25,46	0,85366	105,3	105,7	105,3	105,3	- 0,4	-
61		LEDER	0,96	0,83242	105,4	105,7	106,5	106,9	+ 1,1	+ 0,4
62		LEDERWAREN UND SCHUHE	6,01	0,77946	107,9	107,3	109,9	110,2	+ 2,7	+ 0,3
63		TEXTILIEN	27,49	0,92366	109,9	109,4	110,9	111,0	+ 1,5	+ 0,1
64		BEKLEIDUNG	20,69	0,86691	109,2	108,5	111,3	111,7	+ 2,9	+ 0,4
		ERZEUGNISSE DES NAHRUNGS- UND GENUSSMITTELGEWERBES	134,01	0,91830	110,8	108,9	112,4	112,5	+ 3,3	+ 0,1
68		ERZEUGNISSE DES ERNAHRUNGSGEWERBES	122,53	0,92952	109,7	109,2	110,3	110,5	+ 1,2	+ 0,2
69		TABAKWAREN	11,48	0,83943	122,6	105,7	134,9	133,5	+ 26,3	- 1,0

FUSSNOTEN SIEHE S. 39.

1 INDEX DER ERZEUGERPREISE GEWERBLICHER PRODUKTE (INLANDSABSATZ)

1.1 AKTUELLE ERGEBNISSE

1980 = 100

LFD-NR.	NR. DER WARENGRUPPE, -ZWEIG, -KLASSE BZW. WARE	WÄGUNGSGESAMT-INDEX IN PROMILLE	VERKEHRSTUNGSFAKTOR 1)	1982		1983		VERÄNDERUNG	
				DURCHSCHNITT	APRIL	APRIL	MAERZ	APRIL 1983	APRIL 1982
10/2122	ELEKTRISCHER STROM, GAS, FERNWAERME UND WASSER ³⁾	114,15	0,83860	134,7	134,3	136,1	136,0	+ 1,3	- 0,1
	ELEKTRISCHER STROM UND GAS	105,01	0,83424	135,9	135,5	136,9	136,8	+ 1,0	- 0,1
101	ELEKTRISCHER STROM	64,91	0,88675	122,2	121,6	123,9	124,1	+ 2,1	+ 0,2
	DARUNTER:								
	BEI ABGABE AN								
1	PRIVATE HAUSHALTE	14,92	0,91055	124,9	124,2	126,3	126,4	+ 1,8	+ 0,1
2	LANDWIRTSCHAFTLICHE BETRIEBE	1,26	0,90816	123,9	122,9	125,5	125,5	+ 2,1	-
3	GEWERBLICHE BETRIEBE	7,30	0,92257	118,0	117,2	119,5	119,5	+ 2,0	-
4	SONDERABNEHMER	20,32	0,88366	121,3	120,7	122,9	123,1	+ 2,0	+ 0,2
	STROM IN NIEDERSpannung	2,94	0,88643	119,1	118,4	120,4	120,6	+ 1,9	+ 0,2
	STROM IN HOCHSPANNUNG	17,38	0,88366	121,7	121,1	123,3	123,5	+ 2,0	+ 0,2
103/2122	ORTSGAS UND ERDGAS	40,10	0,74081	158,1	158,0	157,9	157,4	- 0,4	- 0,3
103	ORTSGAS	2,42	0,76137	137,5	138,5	138,1	137,8	- 0,5	- 0,2
	BEI ABGABE AN								
1	PRIVATE HAUSHALTE	0,91	0,79004	132,8	133,3	133,9	133,3	-	- 0,4
2	HANDEL UND GEWERBE	0,07	0,80267	139,4	140,2	139,8	138,9	- 0,9	- 0,6
3	INDUSTRIE	1,44	-	140,3	141,7	140,7	140,6	- 0,8	- 0,1
	JAHRESABGABE 1 163 MWH IM JAHR	0,72	0,74186	137,6	138,9	137,6	137,5	- 1,0	- 0,1
	JAHRESABGABE 11 630 MWH IM JAHR	0,72	0,76720	143,1	144,4	143,8	143,6	- 0,6	- 0,1
2122	ERDGAS	37,68	0,74097	159,4	159,2	159,2	158,7	- 0,3	- 0,3
	DARUNTER:								
	BEI ABGABE AN								
1	PRIVATE HAUSHALTE	7,30	0,83219	139,5	139,6	140,3	139,6	-	- 0,5
2	HANDEL UND GEWERBE	1,29	0,81593	145,0	145,1	145,8	145,0	- 0,1	- 0,5
3	INDUSTRIE	7,79	0,73694	160,2	160,7	159,2	158,2	- 1,6	- 0,6
	JAHRESABGABE 1 163 MWH IM JAHR	2,72	0,75956	154,2	154,4	154,2	153,2	- 0,8	- 0,6
	JAHRESABGABE 11 630 MWH IM JAHR	2,83	0,72743	161,7	162,3	162,0	161,2	- 0,7	- 0,5
	JAHRESABGABE 116 300 MWH IM JAHR	1,79	0,72541	165,1	165,7	160,8	159,6	- 3,7	- 0,7
	JAHRESABGABE UEBER 500 000 MWH IM JAHR	0,45	0,70415	167,8	169,6	165,9	164,3	- 3,1	- 1,0
105	FERNWAERME	2,36	0,81422	137,7	136,4	146,9	146,9	+ 7,7	-
107	WASSER	6,78	0,90751	115,6	115,0	119,2	119,7	+ 4,1	+ 0,4
	DARUNTER:								
	BEI ABGABE AN								
1	PRIVATE HAUSHALTE	3,69	0,88959	116,8	116,6	120,1	120,7	+ 3,5	+ 0,5
2	INDUSTRIE (TRINKWASSERQUALITAET)	1,55	0,91498	115,7	115,5	120,5	121,1	+ 4,8	+ 0,5
21	BERGBAULICHE ERZEUGNISSE (OHNE ERDGAS)	22,56	0,77116	124,7	123,3	129,1	129,1	+ 4,7	-
211	ERZEUGNISSE DES KOHLENBERGBAUES	19,84	0,77513	120,2	118,6	123,7	123,7	+ 4,3	-
2112	STEINKOEHLE UND STEINKOEHLENBRIKETTS	10,70	0,76721	121,4	119,2	124,9	124,9	+ 4,8	-
2112 10	1 RUHR-NUSSKOEHLEN (FETT/NUSS 3)	0,33	0,73498	120,6	120,4	121,3	121,3	+ 0,7	-
	2 AACHENER FETTKOEHLE (NUSS 3)	0,67	0,67157	124,3	120,0	126,4	126,4	+ 5,3	-
	RUHR-FEINKOEHLEN								
	3 GASFLAMM-KOEHLE	0,54	0,77367	120,9	118,7	125,0	125,0	+ 5,3	-
	4 FETT-KOEHLE (KRAFTWERKSKOEHLE)	5,63	0,77721	121,4	119,2	125,3	125,3	+ 5,1	-
	5 RUHR-KOKSKOEHLEN, KOKSKOEHLE II	1,87	0,79138	120,3	119,1	123,7	123,7	+ 3,9	-
	6 SAAR-REVIER, FETTKOEHLE (GEW. FEINKOEHLE)	0,21	0,80848	122,6	119,9	125,7	125,7	+ 4,8	-
	7 SAAR-REVIER, EDELFALMKOEHLE (GEW. FEINKOEHLE)	1,08	0,75970	124,7	121,7	128,0	128,0	+ 5,2	-
2112 40	RUHR-CS-BRIKETTS (MAGER/ANTHRAZIT)	0,37	0,73774	113,3	110,8	114,8	114,8	+ 3,6	-
2114	BRAUNKOEHLE, BRAUNKOEHLENBRIKETTS	2,00	0,73390	140,5	140,3	146,6	146,6	+ 4,5	-
	DARUNTER:								
	BRAUNKOEHLENBRIKETTS	0,41	0,78258	136,0	135,0	143,1	143,1	+ 6,0	-
2116 11	ZECHENKOKS (HOCHOFENKOKS 4)	7,14	0,80036	112,7	111,7	115,5	115,5	+ 3,4	-
2121	INLAENDISCHES ERDOEL (ROH)	1,82	0,64054	178,4	180,5	187,4	187,4	+ 3,8	-
215/6	KALISALZE, STEIN-, HUETTEN- UND SALINENSALZ	0,90	0,89964	115,0	110,2	129,5	129,9	+ 17,9	+ 0,3
2153	ABSATZFAEHIGE KALISALZE	0,59	0,87942	116,7	111,1	136,5	136,5	+ 22,9	-
2161	STEIN- UND HUETTENSALZ	0,20	0,92871	111,5	106,3	115,0	116,3	+ 9,4	+ 1,1
2165	SALINENSALZ (SIEDESALZ) EINSCHL. RAFFINADESALZ AUS STEINSALZROHFOERDERUNG	0,11	0,94450	112,8	112,7	118,6	118,9	+ 5,5	+ 0,3

FUSSNOTEN SIEHE S. 39.

1 INDEX DER ERZEUGERPREISE GEWERBLICHER PRODUKTE (INLANDSABSATZ)

1.1 AKTUELLE ERGEBNISSE

1980 = 100

NR. DER LFD/NR. SY- NR./STEMA- TIK	WARENGRUPPE, -ZWEIG, -KLASSE BZW. WARE	WAEGUNGS- ANTEIL		VERKETT- UNGS- FAKTOR 1)	1982	1982	1983		VERAENDERUNG	
		GESAMT- INDEX IN PROMILLE	DURCH- SCHNITT		APRIL	MAERZ	APRIL	APRIL 1983 GEGENUEBER APRIL MAERZ 1982 1983 IN PROZENT		
22	MINERALOEELERZEUGNISSE	64,78	0,65832		123,2	116,3	112,6	114,5	- 1,5	+ 1,7
2211	ROHBENZIN (NAPHTA)	1,38	-		128,5	124,8	117,0	112,0	-10,3	- 4,3
2213	KRAFTSTOFFE	35,17	0,75689		117,6	107,8	108,2	109,3	+ 1,4	+ 1,0
2213 10	MOTORENBENZIN	23,64	0,76969		117,6	105,9	109,4	109,1	+ 3,0	- 0,3
2213 90	DIESELKRAFTSTOFF	11,53	0,72447		117,5	111,6	105,9	109,7	- 1,7	+ 3,6
1	BEI ABGABE AN GROSSHAENDLER	4,03	0,72374		118,1	112,0	106,6	111,0	- 0,9	+ 4,1
2	BEI ABGABE AN GEMERBLICHE VERBRAUCHER	7,50	0,72501		117,2	111,4	105,5	109,0	- 2,2	+ 3,3
2217	HEIZOELE	19,86	0,53561		127,7	122,6	109,5	116,5	- 5,0	+ 6,4
2217 10	HEIZOEL, EXTRA LEICHT	14,41	0,49806		126,3	118,2	104,1	112,3	- 5,0	+ 7,9
1	BEI ABGABE AN GROSSHAENDLER	7,20	0,49679		127,8	119,5	103,8	113,2	- 5,3	+ 9,1
2	BEI ABGABE AN VERBRAUCHER	7,21	0,49880		124,9	117,0	104,4	111,4	- 4,8	+ 6,7
2217 50	HEIZOEL, SCHWER	5,45	0,61066		131,1	134,0	123,7	127,7	- 4,7	+ 3,2
1	BEI ABNAHME VON 15 BIS 200 T IM MONAT	1,09	0,62015		131,2	135,8	124,4	127,9	- 4,4	+ 2,8
2	BEI ABNAHME VON 201 BIS 2000 T IM MONAT	1,09	0,61592		131,0	135,8	124,2	127,8	- 4,5	+ 2,9
3	BEI ABNAHME VON 2001 T UND MEHR IM MONAT	1,09	0,61389		131,0	135,5	123,9	127,7	- 4,3	+ 3,1
4	AB RAFFINERIE IN KESSEL- ODER TANKKRAFTWAGEN	1,09	0,60501		130,7	134,3	122,6	127,1	- 5,4	+ 3,7
5	AB RAFFINERIE IN LEICHTERN VON 650 T UND MEHR	1,09	0,59816		131,4	134,7	123,6	128,0	- 5,0	+ 3,6
2231	FLUESSIGAS	3,12	0,59425		135,7	132,7	146,3	139,8	+ 5,4	- 4,4
2251	SCHMIEROELE	2,37	0,78713		121,0	121,1	121,1	121,1	-	-
2273	BITUMEN	2,88	0,67987		146,2	152,2	141,1	131,5	-13,6	- 6,8
25	STEINE UND ERDEN, ASBESTWAREN, SCHLEIFMITTEL	29,36	0,81982		112,7	112,6	115,4	115,7	+ 2,8	+ 0,3
	DARUNTER:									
2511	NATURSTEINE	2,17	.		106,4	106,5	107,8	108,4	+ 1,8	+ 0,6
	DARUNTER:									
2511 11	EISENBAHNSCHOTTER	0,09	0,88561		106,7	107,2	106,6	106,9	- 0,3	+ 0,3
2511 12	STRASSENSCHOTTER UND SPLITT	0,75	0,88487		104,9	105,4	105,4	105,6	+ 0,2	+ 0,2
2511 18	EDELSPLITT UND BRECHSAND	0,29	0,91292		109,6	109,9	109,8	110,1	+ 0,2	+ 0,3
2511 19	GETEERTES UND ASPHALTIERTES MATERIAL	1,01	.		106,4	106,0	108,9	109,9	+ 3,7	+ 0,9
2516	SAND UND KIES	1,84	0,81904		117,6	117,9	120,1	122,1	+ 3,6	+ 1,7
2527	ANDERE BEARBEITETE NATURSTEINE	0,77	0,74941		115,9	113,0	119,8	120,4	+ 6,5	+ 0,5
2529	SCHLACKEN UND SCHLACKENERZEUGNISSE	0,60	0,81142		124,0	122,2	122,7	123,1	+ 0,7	+ 0,3
253	ZEMENT, BEARBEITETER KALK, GIPSERZEUGNISSE, MOERTEL UND TRANSPORTBETON	9,12	0,80537		118,9	118,3	125,1	125,1	+ 5,7	-
	DARUNTER:									
2531	ZEMENT UND ZEMENTAENHLICHE BINDEMIMITTEL	3,21	0,82516		127,4	126,7	137,4	137,4	+ 8,4	-
	DARUNTER:									
2531 51	PORTLANDZEMENT NACH DIN 1164	2,65	0,83742		125,9	125,1	135,7	135,7	+ 8,5	-
2531 57	HOCHOFENZEMENT NACH DIN 1164	0,33	0,76838		131,9	131,4	144,5	144,4	+ 9,9	- 0,1
2532	BEARBEITETER KALK	1,00	0,82153		119,3	119,2	121,5	122,5	+ 2,8	+ 0,8
2532 20	KOHLensaURER KALK, GEMAHLEN (AUCH KALKMERGEL)	0,12	0,84555		113,3	115,4	113,4	112,0	- 2,9	- 1,2
2532 30	GEBRANNTER KALK, IN STUECKEN, GEMAHLEN UND GELOESCHT	0,88	0,81747		120,1	119,7	122,6	123,9	+ 3,5	+ 1,1
2533	ERZEUGNISSE AUS GIPS	0,59	0,87662		109,4	109,9	113,1	112,8	+ 2,6	- 0,3
2536 00	TRANSPORTBETON	3,88	0,76202		114,0	113,2	118,8	118,5	+ 4,7	- 0,3
254	GROBKERAMISCHE ERZEUGNISSE	4,62	0,79422		110,6	111,1	112,0	112,3	+ 1,1	+ 0,3
2541	ZIEGELERZEUGNISSE	2,09	0,73968		108,7	109,6	109,1	110,2	+ 0,5	+ 1,0
	DARUNTER:									
2541 15	HINTERMAUERLOCHZIEGEL (HLZ)	0,76	0,74882		104,6	105,3	103,1	103,4	- 1,8	+ 0,3
2541 21	FALZ- UND PFANNENDACHZIEGEL	0,42	0,73225		114,3	114,2	117,9	119,8	+ 4,9	+ 1,6
2545	GROBSTEINZEUG	0,21	0,80230		115,1	116,5	117,2	120,3	+ 3,3	+ 2,6
2547	FEUERFESTE ERZEUGNISSE	2,32	.		111,9	112,0	114,0	113,5	+ 1,3	- 0,4
255	BETONERZEUGNISSE (EINSCHL. KALKSANDSTEINE)	6,04	0,81965		105,9	106,2	105,5	105,8	- 0,4	+ 0,3
	DARUNTER:									
2551	KALKSANDSTEINE	0,59	0,77314		112,2	112,4	114,6	114,8	+ 2,1	+ 0,2
2554	BETONERZEUGNISSE FUER DEN HOCHBAU	3,36	0,81314		106,6	107,1	105,2	105,7	- 1,3	+ 0,5
	DARUNTER:									
2554 1	RAUSTOFFE AUS BIMS	0,24	0,64286		110,3	110,7	109,9	109,9	- 0,7	-
2554 6	BETONFERTIGTEILE	1,63	0,83782		106,0	107,5	101,7	101,7	- 5,4	-
2554 7	BETONWERKSTEIN	0,35	0,76780		111,1	109,8	113,0	113,5	+ 3,4	+ 0,4
2557	BETONERZEUGNISSE FUER DEN TIEF- UND STRASSENBAU	1,89	0,84143		103,0	102,9	103,5	103,4	+ 0,5	- 0,1
	DARUNTER:									
2557 2	STAHLBETONROHRE (AUCH DRUCKROHRE)	0,22	.		93,4	95,0	90,6	89,2	- 6,1	- 1,5
2557 31	GEHWEGPLATTEN UND BELAGPLATTEN	0,28	.		108,0	107,9	109,0	110,0	+ 1,9	+ 0,9
2557 37	BETONPLASTERSTEINE	0,51	.		102,5	101,8	103,9	103,6	+ 1,8	- 0,3
2565	ASBESTZEMENTWAREN	1,11	.		118,7	117,9	124,6	125,8	+ 6,7	+ 1,0
257	ASBESTWAREN	1,20	.		105,8	106,8	106,8	106,8	- 1,7	-
	DARUNTER:									
2577	BREMS- UND KUPPLUNGSMATERIAL	0,97	.		104,0	107,4	105,2	105,2	- 2,0	-
2581	SCHLEIFSCHREIBEN UND SONSTIGE SCHLEIFKOERPER	0,57	0,87377		116,0	115,4	120,2	120,2	+ 4,2	-

FUSSNOTEN SIEHE S. 39.

1 INDEX DER ERZEUGERPREISE GEWERBLICHER PRODUKTE (INLANDSABSATZ)

1.1 AKTUELLE ERGEBNISSE

1980 = 100

LFD NR.	NR. DER WISSENSSYSTEMATIK	WARENGRUPPE, -ZWEIG, -KLASSE BZW. WARE	WAEGUNGS- ANTEIL AM GESAMT- INDEX IN PROMILLE	VERKE- TUNGS- FAKTOR 1)	1982	1982	1983		VERAENDERUNG				
					DURCH-	APRIL	MAERZ	APRIL	APRIL	MAERZ	APRIL	1982	1983
					SCHNITT					IN PROZENT			
27		EISEN UND STAHL	31,52	0,97255	116,2	117,4	111,5	111,5	- 5,0	-			
271		ERZEUGNISSE DER HOCHOFEN-, STAHL-, WARMWALZWERKE (OHNE FERROLEGIERUNGSWERKE)	26,42	0,96897	114,6	115,6	110,6	110,7	- 4,2	+ 0,1			
2711		ROHEISEN	0,37	0,98426	101,3	101,4	101,2	101,2	- 0,2	-			
2714		VORGEWALZTES STAHLHALBZEUG	3,31	0,97174	120,2	120,2	112,5	112,5	- 6,4	-			
2715		WALZSTAHL	17,28	0,96308	114,8	114,8	110,7	110,7	- 3,6	-			
		WALZSTAHL (OHNE EDELSTAHL)	13,75	.	118,3	118,4	113,0	113,0	- 4,6	-			
		DARUNTER:											
2715 10		EISENBAHNOBERBAUSTOFFE (SCHIENEN U.A.)	0,37	0,92924	120,6	117,8	122,2	122,2	+ 3,7	-			
2715 22 1		BREITFLANSCHTRAEGER	0,47	0,96067	138,9	137,8	119,8	119,8	-13,1	-			
		FORMSTAHL	0,75	0,96621	133,0	131,9	107,3	107,3	-18,7	-			
2715 27 1		STARSTAHL AUS MASSESSTAHL (OHNE BETONSTAHL)	1,22	0,97792	115,3	114,6	97,8	97,8	-14,7	-			
		STARSTAHL AUS EDELSTAHL	1,29	0,84415	108,8	109,1	107,6	107,6	- 1,4	-			
		BETONSTAHL	0,79	0,92948	103,9	103,4	100,7	100,7	- 2,6	-			
2715 30		WALZDRAHT	2,18	0,92166	113,8	120,2	101,5	101,5	-15,6	-			
2715 42		BREITFLACHSTAHL	0,21	1,01775	126,1	124,9	128,2	128,2	+ 2,6	-			
2715 45		WARMBAND (BANDSTAHL)	1,61	0,94403	121,5	120,3	120,7	120,7	+ 0,3	-			
2715 47/51		GROBBLECH	3,68	0,96631	120,2	119,4	120,8	120,8	+ 1,2	-			
2715 47		GROBBLECH IM WARMBEITBANDBEREICH	1,35	0,91456	116,5	115,4	118,3	118,3	+ 2,5	-			
2715 51		GROBBLECH IM QUARTOBEREICH	2,33	1,02414	122,4	121,7	122,3	122,3	+ 0,5	-			
2715 56		FEINBLECH, KALT GEWALZT, UNLEGIERT	2,24	0,89366	113,1	112,2	114,8	114,8	+ 2,3	-			
2716		WEITERVERARBEITETER WALZSTAHL	3,58	0,89503	120,2	120,5	123,1	123,7	+ 2,7	+ 0,5			
		DARUNTER:											
2716 51		WEISSELECH UND WEISSBAND	1,84	0,81748	113,7	115,1	116,1	117,2	+ 1,8	+ 0,9			
2719 10		STAHLSCROT	1,88	1,03376	94,8	108,6	85,0	85,0	-21,7	-			
273		ERZEUGNISSE DER STAHLROHRWERKE	3,59	.	121,9	125,0	110,3	109,5	-12,4	- 0,7			
		DARUNTER:											
2733 10/50		PRAEZISIONSSTAHLROHRE	0,84	0,97921	116,9	117,5	114,6	114,4	- 2,6	- 0,2			
2735 10		SONSTIGE STAHLROHRE, NAHTLOS	1,41	1,05909	122,4	125,7	107,8	106,8	-15,0	- 0,9			
2735 50		SONSTIGE STAHLROHRE, GESCHWEISST	1,25	0,99697	125,9	130,8	110,9	110,0	-15,9	- 0,8			
274		ERZEUGNISSE DER SCHMIED-, PRESS- UND HAMMERWERKE	1,51	0,93060	130,1	130,4	130,9	131,3	+ 0,7	+ 0,3			
28		NE-METALLE UND -METALLHALBZEUG	18,24	0,76657	93,2	94,3	94,1	98,2	+ 4,1	+ 4,4			
281		NE-METALLE UND EDELMETALLE, ROH	9,22	0,70620	88,4	89,4	89,8	94,3	+ 5,5	+ 5,0			
2811		LEICHTMETALLE (HÜETTENALUMINIUM)	4,35	0,71200	89,9	91,6	91,3	94,9	+ 3,6	+ 3,9			
2813		SCHWERMETALLE	4,09	.	92,4	93,8	91,3	96,4	+ 2,8	+ 5,6			
2813 11		ELEKTROLYTKUPFER (KATHODEN)	2,43	0,88167	90,5	91,8	95,2	101,4	+10,5	+ 6,5			
2813 17		KUPFERLEGIERUNGEN	0,32	0,99277	96,6	100,3	101,1	102,0	+ 1,7	+ 0,9			
2813 21		HÜETTENWEICH- UND FEINBLEI	0,86	0,66959	78,7	82,0	63,7	66,8	-18,5	+ 4,9			
2813 32		ROHZINK (HÜETTENZINK)	0,36	1,28803	129,8	127,7	117,4	122,7	+ 3,9	+ 4,5			
2813 41		ZINN (NICHT LEGIERT)	0,12	0,62936	105,0	101,5	106,5	111,9	+10,2	+ 5,1			
2817		EDELMETALLE	0,78	.	59,2	54,1	73,7	80,4	+48,6	+ 9,1			
2817 10		SILBER	0,56	0,29198	50,2	45,6	66,8	74,6	+63,6	+11,7			
2817 20		GOLD	0,22	0,28370	82,4	75,8	91,4	95,1	+25,5	+ 4,0			
284		NE-METALLHALBZEUG UND EDELMETALLHALBZEUG	9,02	0,85155	98,1	99,3	98,4	102,1	+ 2,8	+ 3,8			
		DARUNTER:											
2841		HALBZEUG AUS ALUMINIUM UND ALUMINIUMLEGIERUNGEN	4,10	0,77000	97,4	98,8	95,7	97,8	- 1,0	+ 2,2			
2843		HALBZEUG AUS KUPFER UND KUPFERLEGIERUNGEN	4,71	0,91870	97,9	98,9	100,2	105,4	+ 6,6	+ 5,2			
29		GIESSEREIERZEUGNISSE	10,28	0,85945	109,7	110,6	111,3	111,8	+ 1,1	+ 0,4			
291		EISEN-, STAHL- UND TEMPERGUSS	7,16	0,85371	111,3	112,0	113,7	113,7	+ 1,5	-			
		DARUNTER:											
1		SERIENFERTIGUNG	4,98	0,84704	110,8	111,6	113,3	113,3	+ 1,5	-			
2		EINZELFERTIGUNG	1,77	0,85139	112,9	113,4	114,5	114,9	+ 1,3	+ 0,3			
		DAVON:											
2911 1		EISENGUSS	4,20	0,85169	110,2	111,0	112,0	112,1	+ 1,0	+ 0,1			
1		SERIENFERTIGUNG	3,44	0,85182	110,4	111,3	112,5	112,4	+ 1,0	- 0,1			
2		EINZELFERTIGUNG	0,76	0,85434	109,0	109,5	110,0	110,8	+ 1,2	+ 0,7			
2		GUSSEISEN MIT KUGELGRAPHIT	0,74	0,91494	109,4	109,9	113,3	113,6	+ 3,4	+ 0,3			
1		SERIENFERTIGUNG	0,27	0,87835	108,4	109,1	111,4	112,0	+ 2,7	+ 0,5			
2		EINZELFERTIGUNG	0,06	0,85521	112,6	113,8	116,9	117,7	+ 3,4	+ 0,7			
3		DRUCKROHRE	0,41	0,95156	109,7	109,9	114,1	114,1	+ 3,8	-			
2914		STAHLGUSS	1,58	0,82533	116,0	116,7	119,2	119,2	+ 2,1	-			
1		SERIENFERTIGUNG	0,63	0,79209	115,9	117,0	120,9	120,9	+ 3,3	-			
2		EINZELFERTIGUNG	0,95	0,84947	116,0	116,5	118,0	118,0	+ 1,3	-			
2917		TEMPERGUSS	0,64	0,85753	109,1	109,0	111,0	111,2	+ 2,0	+ 0,2			
295		NE-METALLGUSS	3,12	0,87173	105,9	107,4	105,8	107,2	- 0,2	+ 1,3			
2951		LEICHTMETALLGUSS	2,25	0,85447	105,3	107,2	105,1	106,7	- 0,5	+ 1,5			
2954		SCHWERMETALLGUSS	0,87	0,91397	107,4	108,1	107,5	108,6	+ 0,5	+ 1,0			

FUSSNOTEN SIEHE S. 39.

1 INDEX DER ERZEUGERPREISE GEWERBLICHER PRODUKTE (INLANDSABSATZ)

1.1 AKTUELLE ERGEBNISSE

1980 = 100

NR. DER LFD. NR. NR. WI-SY- STEMA- TIK	WARENGRUPPE, -ZWEIG, -KLASSE BZW. WARE	WAEGUNGS- ANTEIL AM GESAMT- INDEX IN PROMILLE	VERKET- TUNGS- FAKTOR 1)	1982	1982	1983		VERAENDERUNG	
				DURCH- SCHNITT	APRIL	MAERZ	APRIL	APRIL 1983	APRIL MAERZ 1982 1983
30	ERZEUGNISSE DER ZIEHEREIEN UND KALTWALZWERKE UND DER STAHLVERFORMUNG	21,82	0,89397	110,3	110,7	110,1	110,3	- 0,4	+ 0,2
301	ERZEUGNISSE DER ZIEHEREIEN UND KALTWALZWERKE NACHRICHTLICH WI-NRN. 301 UND 2733 10/50	7,89	-	109,3	110,6	107,7	107,9	- 2,4	+ 0,2
3011	KALTWALZWERKS- UND ZIEHEREI ERZEUGNISSE (OHNE DRAHT)	3,57	0,94929	110,0	111,3	108,4	108,5	- 2,5	+ 0,1
3011 10	BLANKSTAHL	1,31	0,91923	112,7	112,3	113,8	113,8	+ 1,3	-
3011 50	KALTBAND	2,26	0,90868	107,2	107,8	107,8	107,8	-	-
3015	KALT GEZOGENER DRAHT	1,65	0,92545	115,9	114,9	117,3	117,3	+ 2,1	-
3017	DRAHTERZEUGNISSE	2,67	0,95688	112,8	114,7	105,3	107,1	- 6,6	+ 1,7
	DARUNTER:			102,6	105,8	100,9	100,6	- 4,9	- 0,3
3017 36	BAUSTAHLMATTEN	1,21	-	96,7	102,5	95,1	93,9	- 8,4	- 1,3
302	ERZEUGNISSE DER STAHLVERFORMUNG	13,93	0,86146	110,8	110,8	111,6	111,6	+ 0,7	-
3021	GESENK-, SPEZIAL- UND LEICHTE FREIFORMSCHMIEDEST. DARUNTER:	4,61	0,85111	114,2	114,7	115,3	115,0	+ 0,3	- 0,3
3021 10	GESENKSCHMIEDESTUECKE	3,87	0,85153	113,8	113,7	115,6	115,8	+ 1,8	+ 0,2
3022	SCHWERE PRESS-, ZIEH- UND STANZTEILE	1,96	0,86656	112,6	113,4	115,3	115,1	+ 1,5	- 0,2
3023	FEDERN AUS STAHL UND NE-METALLEN	1,92	0,87046	109,9	109,6	112,0	112,0	+ 2,2	-
3024	KETTEN	0,54	-	111,7	111,2	112,4	112,4	+ 1,1	-
3025	SCHRAUBEN, NORM- UND FASSONDREHTEILE AUS STAHL UND NE-METALLEN DARUNTER:	4,90	0,85600	107,1	106,6	106,3	106,7	+ 0,1	+ 0,4
3025 60	FASSONDREHTEILE ALLER ART	2,45	-	105,6	104,9	104,3	105,3	+ 0,4	+ 1,0
31	STAHLBAUERZEUGNISSE UND SCHIENENFAHRZEUGE	19,16	0,83262	115,5	115,1	117,3	117,8	+ 2,3	+ 0,4
311	STAHL- UND LEICHTMETALLKONSTRUKTIONEN DARUNTER:	11,45	0,86121	116,6	116,4	117,6	118,2	+ 1,5	+ 0,5
3111	HOCHBAUKONSTRUKTIONEN AUS STAHL UND LEICHTMETALL DARUNTER:	4,05	0,87523	117,5	117,9	117,0	118,1	+ 0,2	+ 0,9
3111 3	HALLEN	1,18	0,80271	114,5	114,9	114,7	115,9	+ 0,9	+ 1,0
3111 51	GITTERMASTE UND -TUERME, ROHRMASTE UND -TUERME UEBERWIEGEND AUS STAHL	0,27	0,91357	120,4	122,7	121,6	121,2	- 1,2	- 0,3
3112	BRUECKEN AUS STAHL UND LEICHTMETALL	0,27	-	113,7	113,6	114,6	116,2	+ 2,3	+ 1,4
3119	BAUELEMENTE AUS STAHL UND LEICHTMETALL DARUNTER:	4,87	0,82668	115,9	115,4	118,0	118,3	+ 2,5	+ 0,3
3119 10	TORE UND TUEREN AUS STAHL UND ALUMINIUM	1,81	0,90429	117,7	117,8	120,9	121,6	+ 3,2	+ 0,6
3119 2	FENSTER	2,33	0,79503	112,1	111,6	113,3	113,4	+ 1,6	+ 0,1
312	WEICHEN, KREUZUNGEN U.AE. GLEISMATERIAL	0,23	0,87693	112,7	113,9	114,3	114,6	+ 0,6	+ 0,3
315	DAMPFKESSEL, BEHAELTER UND ROHRLEITUNGEN DARUNTER:	5,43	0,79042	115,3	114,8	118,2	118,5	+ 3,2	+ 0,3
3151	DAMPFKESSEL	1,47	0,77840	116,3	115,5	120,7	121,5	+ 5,2	+ 0,7
3155	BEHAELTER (ORTSFEST) UND KESSELSCHMIEDEERZEUGNISSE	1,28	-	113,7	113,9	115,5	116,4	+ 2,2	+ 0,8
3156	ROHRLEITUNGEN	0,90	-	124,6	125,9	126,5	121,1	- 3,8	- 4,3
317	SCHIENENFAHRZEUGE DARUNTER:	2,05	-	109,9	108,8	113,0	114,2	+ 5,0	+ 1,1
3173	EISENBAHNWAGEN	1,37	0,91948	108,3	107,2	111,1	112,4	+ 4,9	+ 1,2
32	MASCHINENBAUERZEUGNISSE (EINSCHL. ACKERSCHLEPPER) NACHRICHTLICH WI-NRN. 32 UND 50	71,48	0,84229	111,4	111,1	114,2	114,7	+ 3,2	+ 0,4
	GEWERBLICHE ARBEITSMASCHINEN	42,56	0,83894	111,4	111,0	114,2	114,9	+ 3,5	+ 0,6
3211/12	METALLBEARBEITUNGSMASCHINEN	7,27	0,80869	112,1	111,7	114,8	115,7	+ 3,6	+ 0,8
3211	METALLBEARBEITUNGSMASCHINEN DER SPANABHEBENDEN FORMUNG	5,04	0,79786	111,8	111,5	114,6	115,4	+ 3,5	+ 0,7
3211 1	HOBEL-, STOSS- UND RAEUMMASCHINEN	0,09	0,80281	114,4	114,6	118,3	119,3	+ 4,1	+ 0,8
3211 2	DREHMASCHINEN, AUSSENGEWINDESCHNEIDMASCHINEN UND ABSTECHMASCHINEN	0,83	0,81095	112,1	111,7	114,7	115,7	+ 3,6	+ 0,9
3211 3	REVOLVERDREHMASCHINEN UND DREHAUTOMATEN	0,92	0,78931	114,8	114,7	116,4	116,6	+ 1,7	+ 0,2
3211 4	BOHRMASCHINEN UND INNENGEWINDESCHNEIDMASCHINEN	0,40	0,80827	108,8	108,6	112,1	112,7	+ 3,8	+ 0,5
3211 5	FRAESMASCHINEN, WAAGERECHT-BOHR- UND -FRAESWERKE	1,10	0,78905	109,0	108,7	110,9	113,0	+ 4,0	+ 1,9
3211 6	SAEGE- UND FEILMASCHINEN	0,25	0,77277	110,9	111,6	113,7	113,7	+ 1,9	-
3211 7	SCHLEIF-, LAEPP- UND POLIERMASCHINEN	1,13	0,81230	111,5	111,1	115,3	115,8	+ 4,2	+ 0,4
3211 8	VERZAHNMASCHINEN	0,32	0,77150	116,5	115,8	122,4	122,4	+ 5,7	-
3212	METALLBEARBEITUNGSMASCHINEN DER SPANLOSEN FORMUNG	2,23	0,82906	112,7	112,3	115,4	116,4	+ 3,7	+ 0,9
3212 1	HAEMMER, SCHMIEDEMASCHINEN, NIETMASCHINEN, BIEGE- UND RICHTMASCHINEN, ZIEHBAENKE	0,27	0,85063	114,4	115,1	116,8	117,6	+ 2,2	+ 0,7
3212 2	PRESSEN MIT MECHANISCHEM ANTRIEB	0,48	0,89202	112,0	111,4	114,7	116,9	+ 4,9	+ 1,9
3212 3	PRESSEN MIT HYDRAULISCHEM ANTRIEB	0,43	0,81450	110,7	110,7	113,6	115,0	+ 3,9	+ 1,2
3212 4	BLECHBEARBEITUNGSMASCHINEN	0,47	0,80496	116,3	115,9	118,7	118,9	+ 2,6	+ 0,2
3212 5	DRAHTBE- UND -VERARBEITUNGSMASCHINEN	0,41	0,80622	110,8	110,0	113,7	114,4	+ 4,0	+ 0,6
3212 6	SONDERMASCHINEN ZUR HERSTELLUNG VON BOLZEN, SCHRAUBEN, NIETEN, MUTTERN U. DGL.	0,17	0,84669	111,4	110,5	114,1	114,9	+ 4,0	+ 0,7
3214	INDUSTRIEOEFEN	0,24	-	112,7	112,6	115,0	116,6	+ 3,6	+ 1,4
3215	GIESSERIMASCHINEN	0,37	0,81266	112,6	112,2	115,7	116,6	+ 3,9	+ 0,8
3216	PRUEFMASCHINEN	0,40	-	111,6	110,3	116,2	116,5	+ 5,6	+ 0,3

FUSSNOTEN SIEHE S. 39.

1 INDEX DER ERZEUGERPREISE GEWERBLICHER PRODUKTE (INLANDSABSATZ)

1.1 AKTUELLE ERGEBNISSE

1980 = 100

NR. DER LFD. NR. NR. 1 STEMA- NR. TIK	WARENGRUPPE, -ZWEIG, -KLASSE BZW. WARE	WAEGUNGS- ANTEIL AM GESAMT- INDEX IN PROMILLE	VERKET- TUNGS- FAKTOR 1)	1982	1982	1983		VERAENDERUNG	
				DURCH-	APRIL	MAERZ	APRIL	APRIL 1983	APRIL MAERZ
				SCHNITT	APRIL	MAERZ	APRIL	1982	1983
3217	HOLZBE- UND -VEPARBEITUNGSMASCHINEN	1,54	0,83819	111,1	110,8	113,7	115,1	+ 3,9	+ 1,2
	DARUNTER:								
3217 1	SAEGEMASCHINEN	0,21	0,78705	111,8	111,6	113,2	113,7	+ 1,9	+ 0,4
3217 2	HOBEL-, FRAES-, BOHR- UND STEMMA- SCHINEN	0,23	0,80542	111,9	111,8	116,3	117,8	+ 5,4	+ 1,3
3217 3	DREH-, KOPIER-, SCHLEIF- UND POLIER- MASCHINEN	0,06	0,79311	112,4	111,9	115,3	116,9	+ 4,5	+ 1,4
3218	MASCHINEN- UND PRAEZISIONSWERKZEUGE FUE- R DIE METALL- UND WERKSTOFFBEARBEITUNG	2,54	-	111,0	110,2	109,6	110,1	- 0,1	+ 0,5
3219	SCHWEISSGERAETE UND -MASCHINEN (OHNE ELEKTRISCHE)	0,24	0,84952	108,5	108,2	110,0	110,7	+ 2,3	+ 0,6
3231	VERDICHTER UND VAKUUMPUMPEN, DRUCKLUFT- GERAETE, -WERKZEUGE UND -BREMSEN	1,49	0,83164	112,3	112,1	116,5	117,7	+ 5,0	+ 1,0
	DARUNTER:								
3231 1	VERDICHTER (ORTSFEST)	0,66	0,82742	112,5	112,6	117,8	118,8	+ 5,5	+ 0,8
	OSZILLIERENDE VERDICHTER	0,17	0,84025	112,5	112,7	116,3	118,3	+ 5,0	+ 1,7
	ROTIERENDE VERDICHTER	0,49	0,81826	112,5	112,6	118,3	119,0	+ 5,7	+ 0,6
3231 2	FAHRBARE VERDICHTER ALS ANHAENGER	0,08	0,88173	109,0	109,2	109,2	109,2	-	-
3231 4	DRUCKLUFTGERAETE	0,12	0,86372	106,3	106,6	109,1	109,5	+ 2,7	+ 0,4
3231 7	DRUCKLUFTWERKZEUGE	0,06	0,88950	108,6	108,2	115,3	115,3	+ 6,6	-
3234	FLUESSIGKEITSPUMPEN	2,33	0,87309	111,1	110,7	114,4	115,3	+ 4,2	+ 0,8
	DARUNTER:								
3234 2	VERDRAENGERPUMPEN OSZILLIERENDER BAU- ART	0,67	0,84470	111,9	111,6	115,2	116,4	+ 4,3	+ 1,0
3234 3	VERDRAENGERPUMPEN ROTIERENDER BAU- ART	0,41	-	110,6	109,9	113,6	113,6	+ 3,4	-
3234 4	KREISELPUMPEN	0,74	0,85120	112,0	112,4	115,5	116,3	+ 3,5	+ 0,7
3235	MASCHINEN FUE- R DIE VERARBEITUNG VON GUMMI UND KUNSTSTOFF	2,16	0,83700	110,3	110,5	113,0	113,8	+ 3,0	+ 0,7
	DARUNTER:								
3235 1	ZERKLEINERUNGSMASCHINEN, MISCHER, KNETER, RUEHRWERKE	0,18	0,80311	112,8	113,1	114,7	116,4	+ 2,9	+ 1,5
3235 3	SCHNECKENPRESSEN (EXTRUDER)	0,47	0,84537	109,6	109,5	112,9	113,0	+ 3,2	+ 0,1
3235 4	HOHLKOE- RPERBLAS- UND SPRITZGUSS- MASCHINEN	0,78	0,84136	107,7	107,9	110,3	111,1	+ 3,0	+ 0,7
	DARUNTER:								
3235 45	SPRITZGUSSMASCHINEN	0,59	0,84544	105,9	106,2	108,2	109,3	+ 2,9	+ 1,0
3236	BAUMASCHINEN	3,91	0,87896	108,8	108,4	110,9	111,8	+ 3,1	+ 0,8
	DARUNTER:								
3236 1	BETONMISCHER, BETONMISCHANLAGEN, BETON- PUMPEN	0,50	0,85576	110,6	110,1	113,1	113,3	+ 2,9	+ 0,2
	DARUNTER:								
3236 14	BETONMISCHER FUE- R BAUSTELLEN UND BETONWERKE	0,21	0,85414	110,3	110,0	112,7	113,2	+ 2,9	+ 0,4
3236 2	TURMDREHKRANE FUE- R BAUSTELLEN	0,18	0,85689	106,9	106,0	109,2	111,8	+ 5,5	+ 2,4
3236 6	BAGGER	1,00	0,86047	109,3	108,5	112,0	112,3	+ 3,5	+ 0,3
3236 7	STRASSENBAUMASCHINEN UND GLEISBAUM- ASCHINEN	0,85	0,85564	108,1	108,0	109,8	110,4	+ 2,2	+ 0,5
	DARUNTER:								
3236 75/76	STRASSENWALZEN (STATISCHE WALZEN, VIBRATIONSWALZEN)	0,34	0,86554	107,8	107,7	109,8	110,3	+ 2,4	+ 0,5
3236 8	ERDBAUGERAETE	1,05	0,93163	108,0	107,6	110,0	111,5	+ 3,6	+ 1,4
	DARUNTER:								
3236 82/83	RAD- UND RADPENLADER	0,78	-	107,2	106,5	109,1	109,8	+ 3,1	+ 0,6
3237	BAUSTOFF-, KERAMIK- UND GLASMASCHINEN	1,23	-	111,5	111,4	115,4	115,9	+ 4,0	+ 0,4
	DARUNTER:								
3237 2	ZERKLEINERUNGS- UND SIEBMASCHINEN FUE- R ANDERE INDUSTRIEN	0,12	0,81229	110,6	110,2	113,3	113,3	+ 2,8	-
3237 3	MASCHINEN UND EINRICHTUNGEN ZUR HER- STELLUNG ZEMENT-, KALK-, GIPS- UND ASPHALT- GEBUNDENER BAEUELEMENTE U. AE.	0,28	-	115,4	115,3	119,2	119,2	+ 3,4	-
3237 5	KERAMIKMASCHINEN	0,47	0,82606	110,6	111,1	114,6	114,9	+ 3,4	+ 0,3
3245	NAHRUNGSMITTELMASCHINEN	1,36	0,82551	114,8	114,8	118,4	119,2	+ 3,8	+ 0,7
	DARUNTER:								
3245 3	BAECKEREI- UND KONFITOREN- MASCHINEN UND -OEFEN, TEIGWAREN- UND DAUERBACK- WARENHERSTELLUNGSMASCH.	0,36	-	113,7	114,0	115,8	117,0	+ 2,6	+ 1,0
3245 4	MASCHINEN UND EINRICHTUNGEN FUE- R DIE FLEISCHVERARBEITUNG	0,31	-	116,6	117,2	118,1	119,6	+ 2,0	+ 1,3
3246	MASCHINEN FUE- R VERWANDTE GEBIETE DER NAHRUNGSMITTELHERSTELLUNG	2,74	0,82727	115,3	114,5	119,9	120,2	+ 5,0	+ 0,3
	DARUNTER:								
3246 1	BRAUEREI-, KELLEREI- UND GETRAENKE- HERSTELLUNGS- MASCHINEN	0,69	-	110,8	110,9	111,3	111,1	+ 0,2	- 0,2
3246 2	MASCHINEN UND EINRICHTUNGEN FUE- R GROSSKUECHEN UND GASTWIRTSCHAFTEN	0,31	-	112,8	112,9	113,7	113,9	+ 0,9	+ 0,2
3246 8/9	VERPACKUNGSMASCHINEN	1,16	0,78859	115,9	115,2	121,9	122,7	+ 6,5	+ 0,7
3254	MASCHINEN UND EINRICHTUNGEN FUE- R DEN BERGBAU	1,72	0,84724	113,8	114,2	116,4	117,1	+ 2,5	+ 0,6
	DARUNTER:								
3254 1	GEWINNUNGSMASCHINEN FUE- R DEN BERGBAU UNTERTAGE	0,24	0,83436	110,9	111,9	112,9	113,7	+ 1,6	+ 0,7
3254 2	STREB- UND STRECKENFOERDERMITTEL	0,68	-	112,9	113,3	115,2	115,6	+ 2,0	+ 0,3
3255-59	FOERDERMITTEL	5,15	0,89542	111,0	110,7	113,5	113,7	+ 2,7	+ 0,2
3255	KRANE UND HEBEZEUGE	1,32	0,91528	108,8	108,8	111,8	112,0	+ 2,9	+ 0,2
3256	SERIENHEBEZEUGE UND HANDBETRIEBENE KRANE	0,66	-	112,4	112,4	113,5	112,6	+ 0,2	- 0,8
3257	FLURFOERDERZEUGE	1,23	0,93624	110,5	109,8	114,1	113,5	+ 3,4	- 0,5
	DARUNTER:								
3257 1	GABELSTAPLER	1,06	-	111,4	110,6	115,2	114,5	+ 3,5	- 0,6
3258	STETIGFOERDERER, GLEIS- UND DRAHTSEIL- FOERDERER	1,31	0,91644	112,8	112,4	114,7	115,8	+ 3,0	+ 1,0
3259	AUFZUEGE	0,63	0,84529	111,2	110,9	113,2	114,5	+ 3,2	+ 1,1

FUSSNOTEN SIEHE S. 39.

1 INDEX DER ERZEUGERPREISE GEWERBLICHER PRODUKTE (INLANDSABSAZ)

1.1 AKTUELLE ERGEBNISSE

1980 = 100

NR. DER LFD NR. SYSTEM-TIK	WARENGRUPPE, -ZWEIG, -KLASSE BZW. WARE	WÄGUNGSGESAMTINDEX IN PROMILLE	VERKEHRSTUNGSAKTOR 1)	1982	1982	1983		VERÄNDERUNG GEGENÜBER APRIL MAERZ APRIL 1982 1983	
				DURCHSCHNITT	APRIL	MAERZ	APRIL	IN PROZENT	
3261	PAPIER- UND DRUCKEREIMASCHINEN	4,16	0,77698	110,3	109,5	113,4	113,7	+ 3,8	+ 0,3
3261 1-5	PAPIERMASCHINEN	1,75	0,77949	112,2	112,5	116,4	117,0	+ 4,0	+ 0,5
3261 1/3	PAPIERHERSTELLUNGS- UND -ZURICHTUNGSMASCHINEN	0,87	-	112,4	113,2	117,2	118,5	+ 4,7	+ 1,1
3261 4/5	PAPIERVERARBEITUNGSMASCHINEN	0,88	-	112,0	111,7	115,5	115,6	+ 3,5	+ 0,1
3261 7	DRUCKEREIMASCHINEN	2,41	0,77313	108,8	107,4	111,3	111,3	+ 3,6	-
3265	TEXTILMASCHINEN	2,13	0,88780	110,7	109,7	114,4	114,8	+ 4,6	+ 0,3
3266	ZUBEHOERTEILE FUER TEXTILMASCHINEN	0,59	-	109,4	108,9	115,1	113,6	+ 4,3	+ 0,1
3267	NAEHMASCHINEN	0,62	0,84434	111,4	111,3	115,1	115,1	+ 3,4	-
3268	WAESCHEREI- UND VERWANDTE MASCHINEN FUER GEWERBLICHE ZWECKE	0,23	0,81896	110,3	109,3	112,7	113,4	+ 3,8	+ 0,6
3269	SCHUH- UND LEDERINDUSTRIEMASCHINEN	0,14	0,85057	112,9	112,2	117,1	117,1	+ 4,4	-
UEBRIGE MASCHINENBAUERZUGENISSE									
DARUNTER:									
322	KRAFTMASCHINEN ⁵⁾	3,41	0,84733	112,6	111,5	117,0	117,1	+ 5,0	+ 0,1
DARUNTER:									
3223	DIESELMOTOREN	2,42	0,83171	110,3	109,3	114,3	114,3	+ 4,6	-
3232	LUFTECHNISCHE EINZELAPPARATE UND ANLAGEN	2,14	-	114,7	113,8	118,1	118,3	+ 4,0	+ 0,2
3233	KAELEPOMASCHINEN UND -ANLAGEN	1,05	0,88728	110,9	109,9	113,7	113,7	+ 3,5	-
3239	TROCKNUNGSMASCHINEN UND -ANLAGEN	0,78	0,84798	112,6	112,3	117,3	117,8	+ 4,9	+ 0,4
3241	LANDMASCHINEN	2,16	0,88341	112,3	111,4	116,3	116,5	+ 4,6	+ 0,2
3241 1	MASCHINEN UND GERAETE FUER DIE BODENBEARBEITUNG UND -PFLEGE	0,22	0,84603	110,9	110,8	113,8	113,9	+ 2,8	+ 0,1
3241 2	MASCHINEN UND GERAETE ZUM SAEEN, PFLANZEN UND DUENGEN	0,20	0,88070	112,6	112,8	115,9	116,4	+ 3,2	+ 0,4
3241 3	MASCHINEN UND GERAETE FUER DEN PFLANZENSCHUTZ	0,09	0,87925	112,1	111,5	116,0	116,4	+ 4,4	+ 0,3
3241 5	ERNTEMASCHINEN FUER HALMGUT	1,20	0,89412	113,2	112,1	117,7	117,9	+ 5,2	+ 0,2
3241 6	ERNTEMASCHINEN FUER HACK- UND SONST. FELDFRUECHTE	0,11	-	116,0	113,9	119,9	119,6	+ 5,0	- 0,3
3241 8	MASCHINEN UND GERAETE FUER DIE TIERHALTUNG	0,11	0,84211	111,3	110,9	114,8	114,8	+ 3,5	-
3241 9	RASENMAEHER	0,23	-	107,8	106,6	110,8	110,8	+ 3,9	-
3242	LANDWIRTSCHAFTLICHE FOERDER- UND TRANSPORTMITTEL	0,30	-	114,6	114,1	120,1	120,5	+ 5,6	+ 0,3
3243	MILCHWIRTSCHAFTLICHE MASCHINEN	0,22	0,91580	111,1	111,1	113,3	113,3	+ 2,0	-
3244	ACKERSCHLEPPER	2,42	0,84841	110,7	110,5	112,9	113,9	+ 3,1	+ 0,9
3251	EINZELAPPARATE UND -MASCHINEN FUER DIE CHEMISCHE UND VERWANDTE INDUSTRIE	1,58	-	112,5	112,6	114,3	113,6	+ 0,9	- 0,6
3264	GROSS- UND SCHNELLWAAGEN	0,51	-	104,1	103,9	104,4	105,0	+ 1,1	+ 0,6
3271	FEUERWEHGERAETE	0,26	-	115,2	113,4	116,8	116,4	+ 2,6	- 0,3
3272	ARMATUREN	4,68	0,83522	110,3	110,6	112,2	112,7	+ 1,9	+ 0,4
DARUNTER:									
3272 1	SCHWERARMATUREN IN STANDARDAUSFUERHRUNG	1,05	-	118,1	118,0	121,3	122,1	+ 3,5	+ 0,7
3272 2	SCHWERARMATUREN FUER SONDERVERWENDUNGEN	0,24	-	118,1	118,0	120,2	120,2	+ 1,9	-
3272 32	SANITAEER ARMATUREN	1,58	0,84768	103,9	103,8	104,1	105,7	+ 1,8	+ 1,5
3272 6	ARMATUREN FUER OELHYDRAULIK UND PNEUMATIK	0,84	-	107,3	107,9	109,4	107,3	- 0,6	- 1,9
3275	GERAEETE FUER OELHYDRAULISCHE ANLAGEN UND PNEUMATISCHE STEUERUNGEN	1,03	0,81609	110,0	110,0	110,1	110,2	+ 0,2	+ 0,1
NACHRICHTLICH Wl-NRN. 3234 28/33, 3272 6 UND 3275									
3276	ZAHNRADER UND GETRIEBE	2,29	0,82833	112,8	113,0	115,7	116,0	+ 2,7	+ 0,3
3277	WAEELZLAGER	2,32	0,87049	109,6	109,9	111,7	111,9	+ 1,8	+ 0,2
3278	GLEITLAGER, KUPPLUNGEN UND SONSTIGE ANTRIEBS-ELEMENTE, STAHLGELENKETTEN	0,93	0,84801	112,8	112,1	114,5	115,2	+ 2,8	+ 0,6
3279 6	BRENNER UND FEUERUNGEN	1,42	0,91174	109,0	108,5	111,1	112,2	+ 3,4	+ 1,0
3279 7	FAHRZEUGWASCHANLAGEN	0,32	-	112,7	113,7	114,5	115,7	+ 1,8	+ 1,0
33	STRASSENFAHRZEUGE	73,59	0,86364	110,4	110,5	112,5	113,1	+ 2,4	+ 0,5
331/71	KRAFTWAGEN UND KRAFTRAEDER U. FAHRRADER M. HILFSMOT. SOWIE VERBRENNUNGSMOTOREN FUER KRAFTRAEDER	49,23	0,85917	109,5	109,6	111,1	111,7	+ 1,9	+ 0,5
/72	KRAFTWAGEN	48,69	-	109,5	109,6	111,1	111,7	+ 1,9	+ 0,5
3311	PERSONENKRAFTWAGEN	33,60	0,87086	109,0	109,6	110,2	111,0	+ 1,3	+ 0,7
3312	KOMBINATIONSKRAFTWAGEN	3,02	-	110,2	110,8	111,3	112,0	+ 1,1	+ 0,6
3313	LIEFER- UND LASTKRAFTWAGEN	9,83	0,82639	110,2	108,9	112,5	112,7	+ 3,5	+ 0,2
3314	KOMMUNALFAHRZEUGE (FEUERWEHRFAHRZEUGE)	0,26	-	112,0	111,9	112,0	112,0	+ 0,1	-
3315	OMNIBUSSE UND OBUSSE	1,98	-	112,5	110,3	117,3	119,2	+ 8,1	+ 1,6
3371/72	KRAFTRAEDER UND FAHRRADER MIT HILFSMOTOR SOWIE VERBRENNUNGSMOTOREN FUER KRAFTRAEDER	0,54	0,89671	108,9	108,9	110,1	111,3	+ 2,2	+ 1,1
333	TEILE (EINSCHL. ZUBEHOER) FUER KRAFTWAGEN UND KRAFTWAGENMOTOREN	19,05	0,88295	111,9	112,4	115,7	115,9	+ 3,1	+ 0,2
UND ZWAR:									
	TEILE FUER NEUAUSSTATTUNG	3,47	-	109,3	109,4	113,0	112,8	+ 3,1	- 0,2
	TEILE IM ERSATZGESCHAEFF	9,91	-	112,1	112,6	116,4	116,6	+ 3,6	+ 0,2
3334 30	BREMSAGGREGATE FUER STRASSENFAHRZEUGE	1,31	0,93033	108,8	108,8	114,0	113,8	+ 4,6	- 0,2
334	KAROSSERIEN, AUFBAUTEN UND ANHAENGER FUER KRAFTWAGEN UND ZUGMASCHINEN	4,09	-	112,7	111,8	114,4	115,7	+ 3,5	+ 1,1
3341	KAROSSERIEN UND AUFBAUTEN FUER KRAFTWAGEN	2,30	-	113,4	112,2	114,7	116,7	+ 4,0	+ 1,7
3345	KRAFTWAGENANHAENGER	1,79	0,84439	111,8	111,2	114,0	114,5	+ 3,0	+ 0,4
3345 45	KRAFTWAGENANHAENGER ZUR LASTENBEFOERDERUNG, MEHRACHSIG	0,68	0,87635	109,5	109,5	111,2	112,6	+ 2,8	+ 1,3
3345 65	CAMPING- U.A. WOHNANHAENGER	1,11	0,82689	113,2	112,3	115,7	115,7	+ 3,0	-
3375	FAHRRADER	0,47	0,78696	112,9	112,9	113,4	113,4	+ 0,4	-
3376	TEILE FUER FAHRRADER UND KINDERSPORTFAHRZEUGE	0,48	0,81943	113,5	113,6	111,6	111,6	- 1,8	-
3387	GESPANNFAHRZEUGE	0,27	0,85526	125,3	124,6	128,5	129,9	+ 4,3	+ 1,1
345	BOOTE UND JACHTEN	0,05	0,84523	108,8	108,8	114,2	114,2	+ 5,0	-

FUSSNOTEN SIEHE S. 39.

1 INDEX DER ERZEUGERPREISE GEWERBLICHER PRODUKTE (INLANDSABSATZ)

1.1 AKTUELLE ERGEBNISSE

1980 = 100

NR. DER LFD WI-SY- NR. STEMA- TIK	WARENGRUPPE, -ZWEIG, -KLASSE BZW. WARE	WAEGUNGS- ANTEIL AM GESAMT- INDEX IN PROMILLE	VERKET- TUNGS- FAKTOR 1)	1982	1982	1983		VERAENDERUNG	
				DURCH- SCHNITT	APRIL	MAERZ	APRIL	APRIL MAERZ 1982 1983	IN PROZENT
36	ELEKTROTECHNISCHE ERZEUGNISSE	79,95	0,92743	107,3	107,1	109,5	110,1	+ 2,8	+ 0,5
	NACHRICHTLICH WI-NRN. 36 UND 505	.	0,93816	107,2	106,9	109,2	109,7	+ 2,6	+ 0,5
	ELEKTROTECHNISCHE INVESTITIONSGUETER	24,11	0,88528	107,9	107,2	110,1	110,8	+ 3,4	+ 0,6
	ELEKTROTECHNISCHE VERBRAUCHSGUETER	19,02	1,00818	106,0	106,1	107,4	108,0	+ 1,8	+ 0,6
361	GERAETE UND EINRICHTUNGEN DER ELEKTRIZITAETS- ERZEUGUNG UND -UmwANDLUNG	9,49	0,90249	107,2	107,2	108,5	108,8	+ 1,5	+ 0,3
	DARUNTER:								
3611	ELEKTROMOTOREN UND -GENERATOREN	5,10	.	108,4	108,3	110,2	110,7	+ 2,2	+ 0,5
	DARUNTER:								
3611 4	DREHSTROM- UND ZWELPHASEN-WECHSELSTROMMOTOREN	2,30	0,94971	106,5	106,3	108,1	108,4	+ 2,0	+ 0,3
3612	TRANSFORMATOREN	1,69	0,88136	109,2	108,4	111,8	111,9	+ 3,2	+ 0,1
3613	STROMRICHTER	0,93	0,94118	100,5	100,4	101,1	101,7	+ 1,3	+ 0,6
3615	AKKUMULATOREN UND -BATTERIEN	1,28	0,78335	104,5	105,9	102,3	101,9	- 3,8	- 0,4
3617	STARKSTROMKONDENSATOREN	0,27	0,95547	108,2	108,3	109,3	109,2	+ 0,8	- 0,1
362	GERAETE UND EINRICHTUNGEN DER ELEKTRIZITAETS- VERTEILUNG	14,68	0,87909	108,0	108,5	110,2	111,9	+ 3,1	+ 1,5
	DARUNTER:								
3621	HOCHSPANNUNGSSCHALTGERAETE UND -ANLAGEN AB 1000 V	1,43	0,90977	109,4	109,7	112,6	112,7	+ 2,7	+ 0,1
3622	NIEDERSPANNUNGSSCHALTGERAETE UND -ANLAGEN UNTER 1000 V	4,76	0,85677	108,8	109,0	113,0	113,5	+ 4,1	+ 0,4
3623	INSTALLATIONSGERAETE BIS 1000 V	2,57	0,87812	110,1	110,5	112,2	112,9	+ 2,2	+ 0,6
3625	ISOLIERTE DRAEHTE UND LEITUNGEN	3,02	0,89700	105,5	107,2	104,1	105,3	- 1,8	+ 1,2
3626	KABEL	2,77	0,88688	106,8	106,7	109,1	115,4	+ 8,2	+ 5,8
363	ELEKTRISCHE GERAETE FUER GWERBE UND HAUSHALT	13,31	0,92804	109,7	109,6	111,0	111,6	+ 1,8	+ 0,5
3631	ELEKTROWERKZEUGE BIS 2 KW	1,40	.	108,4	108,1	107,6	107,5	- 0,6	- 0,1
3632	ELEKTROSCHWEISS- UND -LOETGERAETE	0,78	.	106,7	106,7	108,0	108,0	+ 1,2	-
3634	ELEKTRISCHE INDUSTRIEOEFEN	0,67	0,87456	108,8	108,3	110,5	112,2	+ 3,6	+ 1,5
3635	ELEKTROWAERMEGERAETE UND -EINRICHTUNGEN FUER DEN HAUSHALT	3,42	0,92439	108,5	108,7	110,8	112,5	+ 3,5	+ 1,5
3637	ELEKTROMOTORISCHE WIRTSCHAFTSGERAETE FUER GWERBE UND HAUSHALT	3,07	0,95082	109,1	109,1	111,6	111,6	+ 2,3	-
	DARUNTER:								
3637 41	GESCHIRRSPUELMASCHINEN FUER DEN HAUSHALT (EINBAU-, STAND- UND AUFTISCHGERAETE)	0,90	0,97794	111,4	112,1	113,0	112,1	-	- 0,8
3637 81	ELEKTRISCHE HANDSTAUBSAUGER	0,27	0,96772	104,5	104,6	105,3	105,4	+ 0,8	+ 0,1
3637 85	ELEKTRISCHE BODENSTAUBSAUGER	0,57	0,91845	107,3	107,7	110,7	110,6	+ 2,7	- 0,1
3638	ELEKTRISCHE HAUSHALTSKUEHLMOEBEL	1,74	0,93667	111,9	112,2	113,4	113,7	+ 1,3	+ 0,3
3639	ELEKTRISCHE HAUSHALTSWASCHMASCHINEN UND -GERAETE	2,23	0,92919	112,7	112,1	111,5	112,4	+ 0,3	+ 0,8
	DARUNTER:								
3639 3	WASCH-VOLLAUTOMATEN	1,70	0,92023	112,2	111,8	110,3	111,3	- 0,4	+ 0,9
364	ELEKTRISCHE LEUCHTEN (EINSCHL. GLUEH- UND ENTLADUNGSLAMPEN)	3,62	0,89234	106,5	106,8	109,1	110,3	+ 3,3	+ 1,1
	DARUNTER:								
3641	ELEKTRISCHE LEUCHTEN	2,45	0,84589	110,2	110,6	112,9	114,6	+ 3,6	+ 1,5
3644	ELEKTRISCHE GLUEHLAMPEN	0,75	1,04258	95,8	96,0	95,1	95,1	- 0,9	-
365	NACHRICHTENTECHNISCHE GERAETE UND EINRICHTUNGEN	9,50	0,91087	105,5	103,8	107,2	107,2	+ 3,3	-
366	RUNDFUNK-, FERNSEH-, PHONOTECHNISCHE GERAETE UND EINRICHTUNGEN U. AE.	13,16	1,07810	101,3	100,9	102,6	102,7	+ 1,8	+ 0,1
3661	RUNDFUNK- UND FERNSEHEMPFANGSGERAETE UND -EINRICHTUNGEN	6,84	1,11978	101,2	101,4	103,3	103,4	+ 2,0	+ 0,1
	DARUNTER:								
3661 75	FARBFERNSEHGERAETE (TISCHEMPFANGSGERAETE)	4,36	1,13941	99,8	100,1	102,5	102,5	+ 2,4	-
3661 76	SCHWARZ-WEISS-FERNSEHGERAETE (TISCHEMPFANGSGERAETE)	0,12	1,08460	101,5	101,3	101,3	101,3	-	-
3663	PHONOTECHNISCHE GERAETE	1,87	.	101,1	101,7	99,5	99,5	- 2,2	-
	DARUNTER:								
3663 42	ELEKTRISCHE DIKTIERGERAETE	0,06	1,02465	99,8	99,8	100,6	100,6	+ 0,8	-
3663 48	KASSETTENTONBANDGERAETE	0,16	1,10916	100,3	100,0	101,6	101,6	+ 1,6	-
3663 81	SCHALLPLATTEN	0,54	0,99204	105,6	105,2	106,9	106,9	+ 1,6	-
3665	ELEKTROEN- UND SPEZIALROEHREN, KRISTALLE UND HALBLEITER	1,31	1,15626	102,0	98,7	106,2	106,2	+ 7,6	-
3667	BAUELEMENTE DER FERNMELDE- UND HOCHFREQUENZTECHNIK	3,14	0,97348	101,2	100,4	101,4	101,8	+ 1,4	+ 0,4
367	ELEKTRISCHE MESS-, PRUEF-, REGEL-, STEUERUNGS- GERAETE UND -EINRICHTUNGEN	7,35	0,85853	110,3	110,2	113,9	115,1	+ 4,4	+ 1,1
3671	ELEKTRISCHE UND ELEKTRONISCHE MESSGERAETE	2,71	0,85330	110,7	110,5	115,3	116,4	+ 5,3	+ 1,0
3673	ELEKTRIZITAETSZAEHLER	0,22	0,90810	106,3	105,8	108,6	108,6	+ 2,6	-
3675	ELEKTRISCHE PRUEFGERAETE UND UNTERSUCHUNGS- EINRICHTUNGEN	0,37	.	110,9	110,8	115,0	115,0	+ 3,8	-
3677	ELEKTRISCHE REGEL-, STEUERUNGSGERAETE UND -EINRICHTUNGEN	4,05	0,86094	110,2	110,3	113,1	114,5	+ 3,8	+ 1,2
368	ANDERE ELEKTROTECHNISCHE ERZEUGNISSE	8,84	0,87062	111,7	111,6	116,2	116,5	+ 4,4	+ 0,3
	DARUNTER:								
3681	ELEKTROMEDIZINISCHE GERAETE UND EINRICHTUNGEN	2,19	0,83838	112,9	112,4	116,4	117,0	+ 4,1	+ 0,5
3682	ELEKTROKOHLEN UND -BUERSTEN EINSCHL. BUERSTENHALTER	0,74	0,84288	121,1	121,4	119,9	120,7	- 0,6	+ 0,7
3686	ELEKTRISCHE AUSRUESTUNG FUER KRAFTFAHRZEUGE UND VERBRENNUNGSMOTOREN	4,42	0,89753	110,2	110,4	116,8	116,8	+ 5,8	-
3688	ELEKTROMAGNETISCHE GERAETE	0,61	.	114,3	115,3	117,4	118,5	+ 2,8	+ 0,9

FUSSNOTEN SIEHE S. 39.

1 INDEX DER ERZEUGERPREISE GEBERLICHER PRODUKTE (INLANDSABSATZ)

1.1 AKTUELLE ERGEBNISSE

1980 = 100

NR. DER LFD./WI-SY- NR./STENA- TIK	WARENGRUPPE, -ZWEIG, -KLASSE BZW. WARE	WAEGUNGS- ANTEIL AM GESAMT- INDEX [IN PROMILLE]	VERKET- TUNGS- FAKTOR 1) DURCH- SCHNITT	1982	1982	1983		VERAENDERUNG	
				DURCH- SCHNITT	APRIL	MAERZ	APRIL	APRIL 1983 GEGENUEBER APRIL MAERZ 1982 1983 IN PROZENT	
37	FEINMECHANISCHE UND OPTISCHE ERZEUGNISSE; UHREN	9,90	0,88649	107,4	106,8	109,7	109,9	+ 2,9	+ 0,2
	FEINMECHANISCHE UND OPTISCHE ERZEUGNISSE OHNE UHREN	8,83	0,87836	108,1	107,5	110,3	110,6	+ 2,9	+ 0,3
371	OPTISCHE ERZEUGNISSE	1,64	0,88770	106,3	106,0	107,9	108,0	+ 1,9	+ 0,1
3711	ERZEUGNISSE DER AUGENOPTIK	1,06	0,88424	104,6	104,5	105,6	105,7	+ 1,1	+ 0,1
3713-19	OPTISCHE INSTRUMENTE	0,58	-	109,5	108,8	112,1	112,3	+ 3,2	+ 0,2
	DARUNTER:								
3715 15	PRISMENFERNGLAESER	0,05	0,80317	113,2	113,8	114,4	116,0	+ 1,9	+ 1,4
372	FOTO-, PROJEKTIONS- UND KINOTECHNISCHE ERZEUGNISSE	1,15	0,96028	103,7	104,2	104,6	104,8	+ 0,6	+ 0,2
3721	FOTOGERAETE	0,82	0,97163	102,8	103,5	104,4	104,3	+ 0,8	- 0,1
3725	PROJEKTIONS- UND KINOGERAETE	0,33	0,93466	105,9	105,8	105,1	106,0	+ 0,2	+ 0,9
	DARUNTER:								
3725 11	STEBILDWERFER (PROJEKTIONSAPPARATE)	0,17	0,91596	107,3	107,0	105,5	106,7	- 0,3	+ 1,1
375	FEINMECHANISCHE ERZEUGNISSE	2,84	0,86508	108,5	108,4	110,7	111,4	+ 2,8	+ 0,6
	DARUNTER:								
3753	FEINWAAGEN, GEOPHYSIKALISCHE GERAETE, SCHWINGUNGS- MESS- UND WERKSTOFFPRUEFGERAETE, FEINMESS- INSTRUMENTE	0,41	0,86941	105,0	104,9	105,6	106,1	+ 1,1	+ 0,5
3754	BETRIEBSKONTROLL- UND REGELGERAETE	1,67	0,86850	107,6	107,6	109,9	110,8	+ 3,0	+ 0,8
376	MEDIZINTECHNISCHE ERZEUGNISSE	3,20	-	110,2	108,7	113,2	113,2	+ 4,1	-
	DARUNTER:								
3763	AERZTLICHE, ZAHNAERZTLICHE UND TIERAERZTLICHE INSTRUMENTE	1,75	-	111,0	109,4	115,2	115,2	+ 5,3	-
377	UHREN	1,07	-	101,9	101,3	105,0	104,8	+ 3,5	- 0,2
3771	TASCHENUHREN, ARMBANDUHREN U. AE. KLEINUHREN	0,36	-	98,9	96,6	105,4	104,5	+ 8,2	- 0,9
3773	ANDERE UHREN	0,71	-	103,4	103,6	104,8	104,9	+ 1,3	+ 0,1
38	EISEN-, BLECH- UND METALLWAREN	30,27	0,84918	110,8	110,9	112,9	113,1	+ 2,0	+ 0,2
382	WERKZEUGE	2,51	0,83620	109,9	110,3	111,7	111,9	+ 1,5	+ 0,2
	DARUNTER:								
3823	SAEGEN, SAEGEBLAETTER UND SAEGENZUBehoER	0,31	0,84302	107,3	106,8	109,1	109,1	+ 2,2	-
3824	MASCHINENWERKZEUGE FUER DIE BEARBEITUNG VON HOLZ, KUNSTSTOFF U. AE. NICHTMETALLISCHEN WERKSTOFFEN, MASCHINENMESSER	0,25	0,87083	110,1	110,1	112,0	112,0	+ 1,7	-
3827	MONTAGE- UND SONDERWERKZEUGE	0,68	0,82309	112,4	113,5	114,2	114,6	+ 1,0	+ 0,4
3828	HARTMETALL UND HARTMETALLWERKZEUGE	0,81	0,81473	107,7	108,0	108,8	109,1	+ 1,0	+ 0,3
383	HEIZ- UND KOCHGERAETE	1,19	-	109,1	109,1	110,6	111,1	+ 1,8	+ 0,5
384	BLECHWAREN, BLECHKONSTRUKTIONEN UND FEINSTBLECH- PACKUNGEN	14,16	0,85228	111,3	111,4	112,4	113,2	+ 1,6	+ 0,7
	DARUNTER:								
3842	GERAETE UND BEDARFSARTIKEL AUS STAHLBLECH FUER HAUSWIRTSCHAFT, GEMERBE UND VERKEHR	1,99	0,81392	110,7	111,3	110,9	111,7	+ 0,4	+ 0,7
	DARUNTER:								
3842 21	HAUSHALTS- UND KUECHENGESCHIRRE	0,67	-	113,9	114,2	116,2	117,3	+ 2,7	+ 0,9
3843	ERZEUGNISSE AUS STAHLBLECH FUER DEN ZENTRAL- HEIZUNGS- UND ANDEREN BAUBEDARF, ROHRE UND SONDER- AUSSTATTUNGEN AUS STAHLBLECH, BLECHKONSTRUKTIONEN	2,81	-	111,9	112,2	113,3	114,0	+ 1,6	+ 0,6
3844	LAGER- UND TRANSPORTBEHAELTER AUS STAHLBLECH	1,04	0,85888	113,6	114,1	113,0	113,3	- 0,7	+ 0,3
3845	MOEBEL AUS STAHL- UND NE-METALLROHREN SOWIE -PROFILEN, STAHLDRAHTMATRATZEN UND METALLBETT- STELLEN, STAHL- UND NE-METALLBLECH-EINRICHTUNGEN	3,23	-	111,7	111,9	113,3	113,8	+ 1,7	+ 0,4
	DARUNTER:								
3845 1	MOEBEL AUS STAHL- UND NE-METALLROHREN SOWIE -PROFILN	1,44	0,82925	109,8	109,9	109,5	110,5	+ 0,5	+ 0,9
3845 5	BUERO-EINRICHTUNGEN	0,38	0,82469	112,6	112,9	115,7	116,3	+ 3,0	+ 0,5
3845 7	PALETTEN-, HOCH- UND SONSTIGE REGALE, AUCH FAHRBAR	0,57	-	114,5	114,8	118,1	118,1	+ 2,9	-
3846	GERAETE UND BEDARFSARTIKEL AUS NE-METALLBLECHEN FUER HAUSWIRTSCHAFT, GEMERBE UND VERKEHR	1,70	0,82923	109,0	109,1	109,9	111,0	+ 1,7	+ 1,0
3847	GELDSCHRAENKE UND TRESORANLAGEN	0,13	0,86471	111,3	111,4	109,9	112,0	+ 0,5	+ 1,9
3848	SPEZIALBEDARFSARTIKEL VERSCHIEDENER ART	1,18	-	110,5	110,1	111,5	111,5	+ 1,3	-
3849	FEINSTBLECHPACKUNGEN	1,91	-	110,9	110,3	113,1	114,7	+ 4,0	+ 1,4
385	SCHLOSSER UND BESCHLAEGE	3,82	0,83079	114,2	114,6	116,2	116,3	+ 1,5	+ 0,1
	DARUNTER:								
3853	MOEBEL- UND ZIERBESCHLAEGE	0,85	0,85292	120,0	120,7	122,0	122,8	+ 1,7	+ 0,7
3854	TUERSCHLOSSER UND TUERSCHLIESSER	0,27	-	110,2	110,5	111,2	112,8	+ 2,1	+ 1,4
3856	FAHRZEUGSCHLOSSER UND -BESCHLAEGE	1,19	0,82204	111,6	111,5	114,4	114,9	+ 3,0	+ 0,4
3857	BAUBESCHLAEGE	1,23	0,81307	114,2	115,2	116,3	115,2	-	- 0,9
387	SCHNEIDWAREN UND BESTECKE	0,87	0,82313	111,0	111,2	112,9	113,4	+ 2,0	+ 0,4
3871	SCHNEIDWAREN	0,56	0,88400	111,3	111,6	114,1	114,3	+ 2,4	+ 0,2
3874	BESTECKE U. AE. TISCHGERAETE	0,31	0,72031	110,5	110,5	110,6	111,7	+ 1,1	+ 1,0
388	METALLWAREN UND METALLKURZWAREN	7,72	0,85176	108,7	108,5	113,0	111,9	+ 3,1	- 1,0
	DARUNTER:								
3882	TAFELGERAETE, GALANTERIEWAREN U. AE. METALLWAREN FUER DEN HAUSGEBRAUCH	0,81	-	117,1	117,6	120,5	120,5	+ 2,5	-
3883	BUERO- UND SCHREIBGERAETE UND SONSTIGE METALLWAREN FUER GEWERBLICHE ZWECHE	1,14	-	99,8	97,5	123,2	115,5	+18,5	- 6,2
3885	DUEENNE BAENDER, METALLFOLIEN, BLATTMETALLE, METALL- PULVER, DOSEN, TUBEN UND KAPSELN	2,44	-	104,1	104,2	102,1	102,3	- 1,8	+ 0,2
	DARUNTER:								
3885 1	DUEENNE BAENDER UND FOLIEN AUS ALUMINIUM, VEREDELTE UND UNVEREDELTE	1,74	-	104,0	104,0	101,3	101,4	- 2,5	+ 0,1
3887	METALLKURZWAREN	0,98	-	113,0	113,3	113,6	114,2	+ 0,8	+ 0,5
3889	LEICHTE PRESS-, ZIEH- UND STANZTEILE UND VERWANDTE ERZEUGNISSE	1,75	-	113,7	113,5	117,5	117,5	+ 3,5	-

FUSSNOTEN SIEHE S. 39.

1 INDEX DER ERZEUGERPREISE GEWERBLICHER PRODUKTE (INLANDSABSATZ)

1.1 AKTUELLE ERGEBNISSE

1980 = 100

NR. DER LFD NR.	WI-SY- STEMA- TIK	WARENGRUPPE, -ZWEIG, -KLASSE BZW. WARE	WAEGUNGS- ANTEIL AM GESAMT- INDEX IN PROMILLE	VERKET- TUNGS- FAKTOR 1)	1982	1982	1983		VERAENDERUNG	
					DURCH- SCHNITT	APRIL	MAERZ	APRIL	APRIL 1983 GEGENUEBER APRIL MAERZ 1982 1983 IN PROZENT	
39		MUSIKINSTRUMENTE, SPIELWAREN, SPORTGERAETE, SCHMUCK, BELICHTETE FILME, FUELLHALTER U.AE.	4,85	0,69253	106,6	106,1	110,4	111,1	+ 4,7	+ 0,6
391/2		MUSIKINSTRUMENTE	0,44	0,78113	115,3	115,3	118,2	118,4	+ 2,7	+ 0,2
391		GROSSMUSIKINSTRUMENTE	0,20	0,77082	115,4	115,2	118,3	118,3	+ 2,7	-
392		MUSIKWERKE, SAITEN-, GLAS- UND SONSTIGE KLEINMUSIKINSTRUMENTE	0,24	0,79299	115,2	115,3	118,2	118,5	+ 2,8	+ 0,3
		DARUNTER:								
3922		STREICH- UND ZUPFINSTRUMENTE	0,02	0,75001	116,6	116,7	121,0	121,0	+ 3,7	-
3923		SCHLAG-, EFFEKT- UND SIGNALINSTRUMENTE	0,04	-	113,7	114,3	116,9	116,9	+ 2,3	-
3924		BLASINSTRUMENTE	0,06	0,73334	114,1	114,6	118,1	119,1	+ 3,9	+ 0,8
3924 10		BLASINSTRUMENTE AUS METALL	0,02	0,76127	114,9	115,5	118,7	119,4	+ 3,4	+ 0,6
3924 50		ANDERE ELASINSTRUMENTE (HOLZBLASINSTRUMENTE)	0,04	0,71309	113,7	114,1	117,8	119,0	+ 4,3	+ 1,0
3928		ELEKTROMAGNETISCHE, ELEKTROSTATISCHE, ELEKTRONISCHE U.AE. MUSIKINSTRUMENTE	0,05	0,89095	111,8	111,6	112,3	112,3	+ 0,6	-
393		SPIELWAREN	1,27	0,86035	114,8	114,9	118,7	119,5	+ 4,0	+ 0,7
394		TURN- UND SPORTGERAETE	0,48	0,91153	106,0	105,6	108,6	108,6	+ 2,8	-
		DARUNTER GERAETE FUER:								
3941		TURNEN UND GYMNASTIK	0,13	-	108,4	107,3	114,0	114,0	+ 6,2	-
3944		EIS- UND WINTERSPORT	0,13	0,99901	100,7	100,7	103,6	103,6	+ 2,9	-
395		SCHMUCK, GOLD- UND SILBERSCHMIEDEWAREN	1,27	0,45621	98,8	96,4	107,3	108,8	+ 12,9	+ 1,4
398		ERZEUGNISSE DER FOTO- UND FILMLABORS, FUELLHALTER, STEMPEL, WAREN AUS NATUERLICHEN SCHNITZ- UND FORMSTOFFEN U.AE.	1,39	-	103,5	104,1	103,9	103,9	- 0,2	-
3981		ERZEUGNISSE DER FOTO- UND FILMLABORS	0,81	-	101,3	102,1	100,9	100,9	- 1,2	-
3982		FUELLHALTER, KUGELSCHREIBER U.AE.	0,55	0,88720	106,7	107,0	108,1	108,3	+ 1,2	+ 0,2
		DARUNTER:								
3982 10		FUELLHALTER AUS ALLEN WERKSTOFFEN	0,12	0,84349	115,1	115,0	116,4	116,4	+ 1,2	-
3982 40		KUGELSCHREIBER AUS ALLEN WERKSTOFFEN	0,17	0,90195	102,5	103,4	104,8	105,1	+ 1,6	+ 0,3
3985		STEMPEL UND SIEGEL	0,03	-	104,8	104,8	106,1	106,1	+ 1,2	-
40		CHEMISCHE ERZEUGNISSE	74,90	0,87968	113,7	113,8	114,1	113,8	-	- 0,3
		CHEMISCHE ERZEUGNISSE ZUR WEITERVERARBEITUNG (WI-NR. 44-46 SOWIE T.A. WI-NR. 49)	28,58	0,88849	112,4	112,1	113,1	112,9	+ 0,7	- 0,2
		CHEMISCHE ERZEUGNISSE ZUM VERBRAUCH (WI-NR. 47 SOWIE T.A. WI-NR. 49)	21,32	0,89165	109,2	108,3	112,7	112,9	+ 4,2	+ 0,2
41		ANORGANISCHE GRUNDSTOFFE UND CHEMIKALIEN	6,52	0,87658	121,3	122,6	122,4	122,5	- 0,1	+ 0,1
		DARUNTER:								
411		CHEMISCHE GRUNDSTOFFE	1,14	-	117,5	117,8	117,0	117,0	- 0,7	-
412		ANORGANISCHE SAEUREN UND SAUERSTOFFVERBINDUNGEN DER NICHTMETALLE	0,73	-	119,2	119,3	119,5	121,7	+ 2,0	+ 1,8
		DARUNTER:								
4121		SALZSAEURE	0,08	0,86421	113,4	113,2	114,7	114,9	+ 1,5	+ 0,2
4122		SCHWEFELSAEURE	0,23	0,88994	119,9	119,6	120,0	120,0	+ 0,3	-
414		ANORGANISCHE BASEN SOWIE METALLOXIDE, -HYDROXIDE UND -PEROXIDE	1,52	-	130,8	135,5	133,7	133,3	- 1,6	- 0,3
		DARUNTER:								
4146		OXIDE, HYDROXIDE UND PEROXIDE DER ALKALI- UND ERDALKALIMETALLE	0,84	0,93432	129,1	130,5	129,8	129,8	- 0,5	-
415		METALLSALZE UND -PERSALZE DER ANORGANISCHEN SAEUREN	1,94	-	124,0	124,2	125,2	125,2	+ 0,8	-
		DARUNTER:								
4154		SALZE DER SAUERSTOFFSAEUREN DES SCHWEFELS	0,28	0,83808	114,5	114,5	115,4	114,7	+ 0,2	- 0,6
42		ORGANISCHE GRUNDSTOFFE UND CHEMIKALIEN	14,79	0,80809	118,3	119,3	112,8	111,1	- 6,9	- 1,5
		DARUNTER:								
422		KOHLENWASSERSTOFFE, CHEMISCH EINHEITLICH, IHRE HALOGEN-, SULFO-, NITRO- UND NITROSODERIVATE, BERECHNET AUF 100 %	4,67	-	117,5	119,0	111,1	109,1	- 8,3	- 1,8
		DARUNTER:								
4224		AROMATISCHE KOHLENWASSERSTOFFE, CHEMISCH EINHEITLICH	1,18	-	115,6	113,6	104,1	102,5	- 9,8	- 1,5
4231		ACYCLISCHE ALKOHOLE	1,68	-	104,3	105,8	98,0	97,0	- 8,3	- 1,0
		DARUNTER:								
4231 41		AETHYLENGLYKOL	0,14	0,88240	95,9	95,4	95,5	94,1	- 1,4	- 1,5
425		AETHER, ALKOHOL- UND AETHERPEROXIDE, ACETALE U.AE.	0,99	-	112,7	114,6	108,7	107,0	- 6,6	- 1,6
426		SAEUREN, IHRE ANHYDRIDE, HALOGENIDE, PEROXIDE U.AE.	2,48	-	131,4	131,9	124,9	121,1	- 8,2	- 3,0
		DARUNTER:								
4261		EINBASISCHE SAEUREN	1,24	-	107,4	106,6	107,9	104,2	- 2,3	- 3,4

FUSSNOTEN SIEHE S. 39.

1 INDEX DER ERZEUGERPREISE GEWERBLICHER PRODUKTE (INLANDSABSATZ)

1.1 AKTUELLE ERGEBNISSE

1980 = 100

NR. DER LFDIWI-SY-NR. ISTEMA-TIK	WARENGRUPPE, -ZWEIG, -KLASSE BZW. WARE	WAEGUNGS- ANTEIL AM GESAMT- INDEX (IN PRONILLE)	VERKET- TUNGS- FAKTOR 1)	1982	1982	1983		VERAENDERUNG	
				DURCH- SCHNITT	APRIL	MAERZ	APRIL	APRIL MAERZ 1982 1983	IN PROZENT
43	DUENGEMITTEL, SAATEN- UND PFLANZENSCHUTZMITTEL SOWIE SCHAEDLINGSBEKAEMPfungSMITTEL	3,69	1,06299	117,7	121,9	121,4	120,9	- 0,8	- 0,4
	DARUNTER:								
431	DUENGEMITTEL	2,25	0,92705	121,0	127,9	126,6	125,8	- 1,6	- 0,6
4311	EINNAEHRSTOFFDUENGER	1,13	0,93249	124,7	131,1	130,4	129,1	- 1,5	- 1,0
	DARUNTER:								
4311 11	KALKAMMONSALPETER, 26 X N	1,06	0,90936	125,0	132,2	131,0	129,6	- 2,0	- 1,1
4314	MEHRNAEHRSTOFFDUENGER	1,12	0,92167	117,4	124,6	122,7	122,4	- 1,8	- 0,2
	DARUNTER:								
4314 10 1	NPK-DUENGER, 13 X N, 13 X P205, 21 X K2O	0,26	0,92429	117,0	123,2	124,5	124,2	+ 0,8	- 0,2
2	NPK-DUENGER, 15 X N, 15 X P205, 15 X K2O	0,26	0,92915	119,0	125,6	126,5	126,1	+ 0,4	- 0,3
3	NP-DUENGER, 20 X N, 20 X P205	0,25	0,94667	122,7	130,4	129,6	129,3	- 0,8	- 0,2
44	KUNSTSTOFFE UND SYNTHETISCHER KAUTSCHUK	12,44	0,86980	110,2	109,5	109,7	109,4	- 0,1	- 0,3
441	KUNSTSTOFFE	11,69	0,87078	109,5	108,8	108,8	108,5	+ 0,3	- 0,3
4412	KONDENSATIONS-, POLYKONDENSATIONS- UND POLYADDITIOENSPRODUKTE	4,07	0,86131	117,5	115,7	120,1	120,0	+ 3,7	- 0,1
4414	POLYMERISATIONS- UND MISCHPOLYMERISATIONSPRODUKTE	6,92	0,86758	104,9	105,0	102,0	100,8	- 4,0	- 1,2
	DARUNTER:								
4414 32	POLYAEHTYLEN	2,89	0,81775	106,0	106,3	102,4	99,7	- 6,2	- 2,6
4414 52	POLYVINYLCHLORID	1,46	0,91510	92,8	91,0	89,7	89,5	- 1,6	- 0,2
4417	KUNSTSTOFFE AUF ZELLULOSEBASIS	0,70	-	109,2	105,7	110,4	117,6	+11,3	+ 6,5
445	SYNTHETISCHER KAUTSCHUK	0,75	0,85349	120,5	120,0	123,5	123,5	+ 2,9	-
45	CHEMIEFASERN	3,00	1,00610	114,4	115,9	110,4	110,2	- 4,9	- 0,2
451	ZELLULOSISCHE FASERN UND GARNE	0,49	0,92045	119,9	119,8	120,4	120,4	+ 0,5	-
4511	ZELLULOSISCHE SPINNFASERN	0,18	0,98601	120,8	121,1	121,2	121,2	+ 0,1	-
4515	ZELLULOSISCHE FILAMENTGARNE	0,31	0,88574	119,4	119,0	120,0	120,0	+ 0,8	-
455	SYNTHETISCHE SPINNFASERN UND GARNE	2,51	1,02273	113,4	115,2	108,5	108,2	- 6,1	- 0,3
4551	SYNTHETISCHE SPINNFASERN	1,21	1,01477	113,7	114,2	111,1	110,2	- 3,5	- 0,8
4555	SYNTHETISCHE FILAMENTGARNE	1,30	1,03459	113,1	116,1	106,0	106,3	- 8,4	+ 0,3
46	FARBSTOFFE, FARBEN, LACKE UND VERWANDTE ERZEUGNISSE	7,46	0,83928	112,3	111,5	115,1	114,6	+ 2,8	- 0,4
461	ANORGANISCHE PIGMENTE UND ORGANISCHE FARBSTOFFE	3,16	-	110,3	109,9	114,1	113,0	+ 2,8	- 1,0
4612	ANORGANISCHE PIGMENTE	1,16	0,83972	116,1	116,0	118,8	118,8	+ 2,4	-
4617	ORGANISCHE FARBSTOFFE	2,00	0,90187	106,9	106,3	111,4	109,6	+ 3,1	- 1,6
464	LACKE, ANSTRICHMITTEL UND VERDUENNUNGEN	3,16	0,78230	115,2	114,0	117,9	112,1	+ 3,6	+ 0,2
467	ANDERE FARBEN UND VERWANDTE ERZEUGNISSE	1,14	-	109,6	108,8	110,0	109,7	+ 0,8	- 0,3
	DARUNTER:								
4673 10	DRUCKFARBEN	0,80	0,89911	106,5	106,4	106,0	105,6	- 0,8	- 0,4
47	PHARMAZEUTISCHE ERZEUGNISSE	10,82	0,86006	108,8	107,8	113,0	113,3	+ 5,1	+ 0,3
	DARUNTER:								
471	VITAMINE UND HORMONE, ALKALOIDE UND GLYKOSIDE, ANTIKRIOTIKA, ZUBEREITETE DROGEN	1,04	-	109,1	108,1	113,1	113,1	+ 4,6	-
4747	HUMAN-PHARMAZEUTISCHE SPEZIALITAETEN	9,01	0,85942	108,2	107,3	112,6	112,9	+ 5,2	+ 0,3
1	APOTHEKENBEDARF	7,21	0,84602	108,8	107,8	113,4	113,8	+ 5,6	+ 0,4
2	KRANKENHAUSBEDARF	1,80	0,91506	106,1	105,4	109,3	109,3	+ 3,7	-
49	SONSTIGE CHEMISCHE ERZEUGNISSE	16,18	-	111,9	111,4	114,8	115,2	+ 3,4	+ 0,3
	DARUNTER:								
491	GELATINE UND KLEBSTOFFE	0,85	-	114,4	113,8	116,4	116,8	+ 2,6	+ 0,3
	DARUNTER:								
4917	SYNTHETISCHE KLEBSTOFFE	0,81	0,87053	114,8	114,0	116,9	117,4	+ 3,0	+ 0,4
494	DACHPAPPE, BAUTENSCHUTZMITTEL U.AE. ERZEUGNISSE	1,11	-	116,5	115,5	117,4	119,5	+ 3,5	+ 1,8
495	FOTOCHEMISCHE ERZEUGNISSE UND MAGNETOGRAMMTRAEGER	1,47	-	110,7	109,1	112,6	113,2	+ 3,8	+ 0,5
	DARUNTER:								
4952	FOTOCHEMISCHE ERZEUGNISSE, NICHT BELICHTET	1,12	0,87635	112,8	110,6	115,4	116,2	+ 5,1	+ 0,7
496	SEIFEN, WASCH- UND REINIGUNGSMITTEL	2,56	-	104,8	104,8	104,2	104,4	- 0,4	+ 0,2
4961	SEIFEN	0,32	0,92432	105,5	105,4	106,0	106,8	+ 1,3	+ 0,8
4965	WASCH-, SPUEL- UND REINIGUNGSMITTEL	2,24	0,99900	104,7	104,7	103,9	104,0	- 0,7	+ 0,1
497	KOERPERPFLEGEEMITTEL	3,14	-	110,7	110,1	114,2	114,3	+ 3,8	+ 0,1
	DARUNTER:								
4975	MUNDPFLEGEEMITTEL	0,34	1,00928	107,1	108,4	108,4	109,7	+ 1,2	+ 1,2
4976	HAARPFLEGEEMITTEL	0,96	-	118,2	115,8	123,1	122,8	+ 6,0	- 0,2
498	SELBSTKLEBEBAENDER UND CHEMISCHER BUEROBEDARF	0,94	-	112,4	112,2	114,5	114,2	+ 1,8	- 0,3
499	ANDERE CHEMISCHE ERZEUGNISSE	2,23	-	109,7	108,7	115,8	116,1	+ 6,8	+ 0,3
	DARUNTER:								
4991	PUTZ- UND PFLEGEEMITTEL	0,78	0,92484	107,5	106,1	117,9	117,3	+10,6	- 0,5
4999	WACHSWAREN UND RAUMSPRAYS	1,15	0,75780	109,0	107,1	113,7	114,7	+ 7,1	+ 0,9

FUSSNOTEN SIEHE S. 39.

1 INDEX DER ERZEUGERPREISE GEWERBLICHER PRODUKTE (INLANDSABSATZ)

1.1 AKTUELLE ERGEBNISSE

1980 = 100

NR. DER LFD NR. SYSTEMATIK	WARENGRUPPE, -ZWEIG, -KLASSE BZW. WARE	WÄGUNGS- ANTEIL AM GESAMT- INDEX IN PROMILLE	VERKETTUNGS- FAKTOR 1)	1982	1982	1983		VERÄNDERUNG	
				DURCH- SCHNITT	APRIL	MAERZ	APRIL	APRIL 1982	APRIL 1983
50	BUEROMASCHINEN; DATENVERARBEITUNGSGERAETE UND -EINRICHTUNGEN	5,52	1,18256	104,0	103,9	103,6	103,7	- 0,2	+ 0,1
501	BUEROMASCHINEN DARUNTER:	1,12	1,01028	104,4	103,8	105,8	105,8	+ 1,9	-
5015	ABRECHNUNGSMASCHINEN UND REGISTRIERKASSEN	0,12	.	100,9	99,9	102,7	102,7	+ 2,8	-
5017	VERVIELFALTIGUNGS- UND ADRESSIERMASCHINEN	0,16	0,85330	109,0	107,1	113,8	113,8	+ 6,3	-
505	GERAETE UND EINRICHTUNGEN FUER DIE AUTOMATISCHE DATENVERARBEITUNG	4,40	1,26200	103,9	104,0	103,1	103,2	- 0,8	+ 0,1
51	FEINKERAMISCHE ERZEUGNISSE	2,96	0,85018	111,9	111,9	113,3	113,2	+ 1,2	- 0,1
	DARUNTER:								
511	HAUSHALTS-, WIRTSCHAFTS- UND ZIERGEGENSTAENDE AUS PORZELLAN UND PORELIT	0,82	0,77305	118,2	118,4	120,0	120,2	+ 1,5	+ 0,2
513	HAUSHALTS-, WIRTSCHAFTS- UND ZIERGEGENSTAENDE AUS STEINGUT, FEINEM UND GRAUBLAUEM STEINZEUG	0,42	0,78607	116,1	116,0	119,5	119,8	+ 3,3	+ 0,3
515	KERAMISCHE INSTALLATIONS- UND ZIERGEGENSTAENDE FUER SANITAERE UND HYGIENISCHE ZWECKE	0,36	0,85527	109,9	109,7	114,0	114,0	+ 3,9	-
516	ISOLATOREN UND ISOLIERTEILE, TECHNISCHE UND CHEMISCH-TECHNISCHE GEGENSTAENDE	0,38	.	109,7	108,5	111,9	111,7	+ 2,9	- 0,2
5161	ISOLATOREN UND ISOLIERTEILE	0,27	0,92418	109,4	108,9	111,5	111,2	+ 2,1	- 0,3
5165	GERAETE UND APPARATE FUER CHEMISCHE UND ANDERE TECHNISCHE ZWECKE	0,11	.	110,5	107,5	113,0	113,0	+ 5,1	-
5171	WAND- UND BODENFLIESEN	0,92	.	106,4	107,0	105,2	104,9	- 2,0	- 0,3
5171 1	WANDFLIESEN (GLASIERT)	0,78	.	106,3	107,3	104,6	104,1	- 3,0	- 0,5
5171 4	BODENFLIESEN (UNGLASIERT)	0,14	0,91027	107,0	105,2	108,8	108,8	+ 3,4	-
52	GLAS UND GLASWAREN	7,60	0,85382	109,4	109,2	109,2	108,7	- 0,5	- 0,5
5211	FLACHGLAS	0,94	.	114,2	114,3	112,2	112,2	- 1,8	-
5221	HOHLGLAS DARUNTER:	3,48	0,86229	112,1	111,5	113,8	113,3	+ 1,6	- 0,4
5221 1	GETRAENKEFLASCHEN AB 150 CM3 INHALT	1,23	0,91539	112,3	112,1	113,0	111,7	- 0,4	- 1,2
5221 2	KONSERVENGLAS	0,33	0,89868	114,9	114,9	116,0	115,7	+ 0,7	- 0,3
5221 3	MEDIZIN- UND VERPACKUNGSGLAS	0,34	0,89533	113,3	113,1	116,6	116,4	+ 2,9	- 0,2
5221 4	HAUSHALTS- UND WIRTSCHAFTSGLAS	0,84	0,75901	112,1	111,2	114,9	114,9	+ 3,3	-
5221 6	BAU- UND SONSTIGES TECHNISCHES HOHLGLAS	0,13	0,95541	110,1	109,6	111,5	111,5	+ 1,7	-
5221 7	BELUCHTUNGSGLAS	0,08	0,78712	115,0	114,7	118,7	118,7	+ 3,5	-
5241	VEREDELTES FLACHGLAS	2,17	0,81911	105,2	105,4	102,7	101,8	- 3,4	- 0,9
5271	GLASFASER	1,01	0,95359	105,0	104,4	104,2	104,0	- 0,4	- 0,2
53	SCHNITTHOLZ, SPERRHOLZ U. SONST. BEARBEITETES HOLZ	9,24	0,75081	98,2	99,1	95,8	96,1	- 3,0	+ 0,3
531	SAEGWERKSERZEUGNISSE	4,86	0,71269	97,4	98,3	93,5	93,7	- 4,7	+ 0,2
5316 10	MADELSCHNITTHOLZ	3,81	0,71440	96,0	97,0	91,4	91,7	- 5,5	+ 0,3
1	BAUHOLZ	1,14	0,68993	98,8	99,6	95,2	95,5	- 4,1	+ 0,3
2	BRETTER, BREITE 18 CM UND MEHR	0,46	0,74124	95,1	96,8	89,6	89,6	- 7,4	-
3	BRETTER, BREITE 8 BIS 17 CM	0,80	0,72261	92,5	93,8	85,6	86,2	- 8,1	+ 0,7
4	ROHBOELER	0,19	0,70725	94,6	95,7	90,7	90,9	- 5,0	+ 0,2
5	BOEHLN	0,42	0,70729	95,2	96,3	91,1	91,4	- 5,1	+ 0,3
6	LATTEN	0,19	0,72866	95,2	96,0	91,3	91,4	- 4,8	+ 0,1
7	BLOCKWARE	0,23	0,71440	102,9	103,4	101,3	101,6	- 1,7	+ 0,3
8	KIEFERNSTAMMWARE	0,08	0,78219	102,6	102,7	102,3	102,7	-	+ 0,4
9	VORRATSKANTHOLZ	0,30	0,75591	91,0	92,2	85,7	85,9	- 6,8	+ 0,2
5316 50	LAUBSCHNITTHOLZ	0,89	0,70176	103,5	103,6	103,5	103,6	-	+ 0,1
1	BUCHENBLOCKWARE, GEDAEMPFT	0,06	0,66946	106,2	106,0	108,0	108,1	+ 2,0	+ 0,1
2	BUCHENBLOCKWARE, UNGEDAEMPFT	0,29	0,69964	103,6	103,3	103,9	104,3	+ 1,0	+ 0,4
3	BUCHENGESTELLWARE, UNGEDAEMPFT	0,32	0,73334	102,7	102,9	102,4	102,7	- 0,2	+ 0,3
4	EICHENBLOCKWARE	0,22	0,66969	104,2	104,5	103,2	102,9	- 1,5	- 0,3
5318	SCHWARTEN UND SPREISSEL, ABFALLSPAENE U.A.E.	0,16	.	97,2	99,4	87,1	86,2	- 13,3	- 1,0
5361	SPERRHOLZ	0,75	0,78061	101,4	101,6	102,7	103,0	+ 1,4	+ 0,3
5361 10	FURNIERPLATTEN	0,31	0,77833	106,0	106,1	106,5	106,5	+ 0,4	-
5361 20	TISCHLERPLATTEN	0,44	0,78226	98,1	98,5	100,1	100,5	+ 2,0	+ 0,4
5371	HOLZFASERHARTPLATTEN	0,23	.	106,1	104,2	108,2	108,1	+ 3,7	- 0,1
5371 21	NICHT BEARBEITET	0,09	.	110,1	106,3	113,7	114,2	+ 7,4	+ 0,4
5371 25	BEARBEITET	0,14	.	103,6	102,9	104,6	104,2	+ 1,3	- 0,4
5381	HOLZSPANPLATTEN	3,40	0,81030	98,3	99,4	96,7	97,2	- 2,2	+ 0,5
5381 41	KOH ODER GESCHLIFFEN	2,01	0,75866	97,4	98,8	96,5	97,0	- 1,8	+ 0,5
5381 47	KUNSTSTOFFBESCHICHTET	1,39	0,90088	99,6	100,2	97,0	97,5	- 2,7	+ 0,5

FUSSNOTEN SIEHE S. 39.

1 INDEX DER ERZEUGERPREISE GEWERBLICHER PRODUKTE (INLANDSABSATZ)

1.1 AKTUELLE ERGEBNISSE

1980 = 100

NR. DER LFD-NR. NR.-SYSTEM- NR.-STREIFEN- NR.-TIK	WARENGRUPPE, -ZWEIG, -KLASSE BZW. WARE	WAEGUNGS- ANTEIL AM GESAMT- INDEX IN PROMILLE	VERKET- TUNGS- FAKTOR 1)	1982	1982	1983		VERAENDERUNG	
				DURCH- SCHNITT	APRIL	MAERZ	APRIL	APRIL MAERZ	APRIL MAERZ
57	DRUCKEREIERZEUGNISSE	20,72	0,84129	108,1	107,6	108,6	109,0	+ 1,3	+ 0,4
571	DRUCKERZEUGNISSE	19,22	0,83924	109,0	108,5	109,7	110,2	+ 1,6	+ 0,5
5711	GESCHAEFTSPAPIERE, DRUCKSACHEN FUER VERPACKUNGSZWECKE	5,13	0,83047	112,2	111,2	113,3	113,9	+ 2,4	+ 0,5
5711 2/6	GESCHAEFTSPAPIERE U. AE. DRUCKSACHEN	3,96	0,80977	113,3	112,1	114,3	114,9	+ 2,5	+ 0,5
5711 7	DRUCKSACHEN FUER VERPACKUNGSZWECKE	1,17	0,91488	108,6	108,2	110,1	110,4	+ 2,0	+ 0,3
5712	WERBUNGSMATERIAL UND KALENDER	4,67	0,83754	109,1	109,2	109,3	110,0	+ 0,7	+ 0,6
5712 1	WERBUNGSMATERIAL	4,51	0,83681	109,1	109,2	109,2	110,0	+ 0,7	+ 0,7
5712 5/15	KALENDER, KUNSTDRUCKBLAETTER UND -KARTEN	0,29	0,83905	109,3	109,4	111,5	111,8	+ 2,2	+ 0,3
5713	BUECHER	1,70	0,82890	110,3	110,2	110,9	112,2	+ 1,8	+ 1,2
5714	ZEITUNGEN UND ZEITSCHRIFTEN	7,59	.	106,6	105,8	107,2	107,2	+ 1,3	-
5714 1	ZEITUNGEN	4,13	.	106,4	105,7	107,2	107,1	+ 1,3	- 0,1
5714 5	ZEITSCHRIFTEN	3,46	0,85022	106,7	105,9	107,2	107,4	+ 1,4	+ 0,2
5755	DRUCKFORMEN UND REPRODUKTIONEN	1,50	0,88355	96,8	96,8	94,1	94,1	- 2,8	-
5755 1	KLISCHEES AUS ZINK; GALVANOS	0,12	0,82509	105,0	104,9	103,5	103,5	- 1,5	-
2	KLISCHEES AUS KUNSTSTOFF	0,24	0,73002	112,7	108,9	116,3	116,3	+ 6,8	-
3	OFFSETLITHOS	1,14	0,92477	92,5	93,4	88,4	88,4	- 5,4	-
58	KUNSTSTOFFERZEUGNISSE	25,46	0,85366	105,3	105,7	105,3	105,3	- 0,4	-
581	HALBZEUG AUS KUNSTSTOFF	8,68	0,89631	103,3	104,3	101,7	101,3	- 2,9	- 0,4
	DARUNTER:								
5811	FOLIEN AUS KUNSTSTOFF BIS EINSCHL. 1 MM DICKE	3,61	0,88022	103,2	103,6	102,2	102,2	- 1,4	-
5813	TAFELN UND PLATTEN AUS KUNSTSTOFF UEBER 1 MM DICKE	0,60	.	103,9	103,9	104,1	104,1	+ 0,2	-
5814	SCHICHTPRESSSTOFFPLATTEN	0,48	0,88133	113,3	110,3	111,2	110,7	+ 0,4	- 0,4
5815	BODEN- UND WANDBELAEGE	0,55	0,81841	109,8	109,6	113,6	113,6	+ 3,6	-
5817	ROHRE, SCHLAEUCHE, BAENDER, SEILE UND PROFILE AUS KUNSTSTOFF	2,23	0,95644	100,2	101,9	96,9	95,7	- 6,1	- 1,2
5818	HALBZEUG AUS SCHAUMKUNSTSTOFF	1,12	.	101,6	106,0	97,7	96,9	- 8,6	- 0,8
582	EINZELTEILE AUS KUNSTSTOFF	9,05	.	107,2	107,4	108,4	109,0	+ 1,5	+ 0,6
	DARUNTER:								
5821	EINZELTEILE AUS KUNSTSTOFF FUER MASCHINEN UND FAHRZEUGE	2,00	.	111,4	111,3	113,7	114,1	+ 2,5	+ 0,4
	DARUNTER:								
5821 3	EINZELTEILE FUER STRASSENFAHRZEUGE AUS GLASFASERVERSTAERKTEM ODER SONSTIGEM KUNSTSTOFF	1,22	.	111,2	111,3	113,7	114,1	+ 2,5	+ 0,4
5822	EINZELTEILE AUS KUNSTSTOFF FUER ELEKTROTECHNISCHE ERZEUGNISSE	1,87	.	107,8	107,4	110,2	110,7	+ 3,1	+ 0,5
5826	EINZELTEILE AUS KUNSTSTOFF FUER BAUTEN	3,91	.	104,2	104,6	104,3	104,7	+ 0,1	+ 0,4
5827	EINZELTEILE AUS KUNSTSTOFF FUER MOEBEL	0,61	0,90215	108,6	108,7	110,9	112,6	+ 3,6	+ 1,5
584	VERPACKUNGSMITTEL, LAGER- UND TRANSPORTBEHAELTER AUS KUNSTSTOFF	4,47	.	103,0	103,1	102,5	102,0	- 1,1	- 0,5
	DARUNTER:								
5841	BEUTEL, TRAGTASCHEN UND SAECKE AUS KUNSTSTOFF	1,54	.	96,7	97,4	93,4	92,8	- 4,7	- 0,6
	DARUNTER:								
5841 13	BEUTEL AUS POLYOLEFINEN	0,65	0,77512	97,4	98,6	94,0	93,1	- 5,6	- 1,0
5842	FLASCHEN AUS KUNSTSTOFF MIT EINEM FASSUNGSVERMOEGEN BIS 2 L	0,54	.	103,4	103,5	103,1	101,4	- 2,0	+ 1,6
5843	FAESSER U.AE. TRANSPORTGEFAESSE AUS KUNSTSTOFF BIS 250 L	0,38	0,85105	107,0	106,5	108,0	108,0	+ 1,4	-
5845	BECHER, DOSEN UND EIMER AUS KUNSTSTOFF	1,00	0,84247	104,7	104,6	105,9	106,0	+ 1,3	+ 0,1
5848	DECKEL, STOPFEN, VERSCHRAUBUNGEN UND ANDERE VERSCHLUESSE AUS KUNSTSTOFF	0,45	.	108,1	107,8	108,3	108,3	+ 0,5	-
585	SONSTIGE FERTIGERZEUGNISSE AUS KUNSTSTOFF	3,26	0,80246	108,3	108,5	109,9	110,3	+ 1,7	+ 0,4
	DARUNTER:								
5851	BEKLEIDUNG- UND KURZWAREN AUS KUNSTSTOFF	0,47	.	104,5	105,5	105,1	105,1	- 0,4	-
5853	HAUSHALTS-, WIRTSCHAFTS- UND GEBRAUCHSARTIKEL AUS KUNSTSTOFF	1,83	0,78178	109,7	109,5	111,4	111,9	+ 2,2	+ 0,4
5854	MEDIZINISCHE, SANITAERE, HYGIENISCHE UND LABOR- BEDARFSARTIKEL AUS KUNSTSTOFF	0,46	.	107,8	108,4	110,6	111,0	+ 2,4	+ 0,4
59	GUMMIWAREN	8,53	0,85072	115,0	115,6	116,1	116,8	+ 1,0	+ 0,6
591	BEREIFUNGEN	3,96	0,88545	114,2	116,1	112,4	113,9	- 1,9	+ 1,3
	DARUNTER:								
5912	KRAFTRAD-, MOTORROLLER- UND PKW-BEREIFUNGEN	2,34	0,89519	115,6	117,9	112,1	114,0	- 3,3	+ 1,7
5913	LKW-BEREIFUNGEN	1,56	0,87314	112,0	113,4	112,6	113,5	+ 0,1	+ 0,8
592	WEICHGUMMIWAREN	4,57	0,81866	115,6	115,2	119,3	119,3	+ 3,6	-
	DARUNTER:								
5921	TECHNISCHE WEICHGUMMIWAREN	3,83	0,81294	115,7	115,4	119,5	119,5	+ 3,6	-
5923	BESONHMATERIAL	0,21	.	115,6	114,1	118,5	117,7	+ 3,2	- 0,7
61	LEDER	0,96	0,83242	105,4	105,7	106,5	106,9	+ 1,1	+ 0,4
	DARUNTER:								
6121	OBERLEDER	0,34	0,81594	112,2	112,3	112,6	112,8	+ 0,4	+ 0,2
	DARUNTER:								
6121 32	OBERLEDER AUS RINDHAEUEN	0,22	0,85392	102,7	102,5	102,1	103,0	+ 0,5	+ 0,9
6123	SONSTIGE FLAECHELEDER (OHNE FUTTERLEDER)	0,51	0,84801	101,2	101,7	102,9	103,1	+ 1,4	+ 0,2
6124 1	UNTERLEDER	0,06	0,84545	107,8	108,7	107,7	110,4	+ 1,6	+ 2,5

FUSSNOTEN SIEHE S. 39.

1 INDEX DER ERZEUGERPREISE GEWERBLICHER PRODUKTE (INLANDSABSATZ)

1.1 AKTUELLE ERGEBNISSE

1980 = 100

NR. DER LFDIWI-SY- NR.-STEMA- TIK	WARENGRUPPE, -ZWEIG, -KLASSE BZW. WARE	WÄGUNGS- ANTEIL AM GESAMT- INDEX IN PROMILLE	VERKET- TUNGS- FAKTOR 1)	1982	1982	1983		VERÄNDERUNG	
				DURCH- SCHNITT	APRIL	MAERZ	APRIL	APRIL 1983 GEGENUEBER APRIL MAERZ 1982 1983 IN PROZENT	
62	LEDERWAREN UND SCHUHE	6,01	0,77946	107,9	107,3	109,9	110,2	+ 2,7	+ 0,3
621	LEDERWAREN (EINSCHL. REISEARTIKEL) DARUNTER:	1,82	0,79790	108,3	107,8	110,6	110,6	+ 2,6	-
6214	SÄTTLER- UND FEINSÄTTLERWAREN AUS LEDER	0,20	0,77252	110,0	108,5	113,1	113,1	+ 4,2	-
6215	FEINTAESCHNER- UND GALANTERIEWAREN AUS LEDER	0,71	0,77909	107,3	107,1	110,2	110,2	+ 2,9	-
625	SCHUHE DARUNTER:	4,19	0,77076	107,7	107,0	109,6	110,0	+ 2,8	+ 0,4
6253	STRASSENSCHUHE (OHNE LEICHTE STRASSENSCHUHE)	3,02	0,76310	106,6	105,9	108,6	109,3	+ 3,2	+ 0,6
63	TEXTILIEN	27,49	0,92366	109,9	109,4	110,9	111,0	+ 1,5	+ 0,1
632	GARN DARUNTER:	6,64	-	111,9	111,6	110,5	110,3	- 1,2	- 0,2
6321	GARN FUER GEWEBE	3,23	-	109,7	109,3	108,8	108,7	- 0,5	- 0,1
6322	GARN FUER MASCHENWARE	1,00	-	113,4	112,7	112,6	112,4	- 0,3	- 0,2
6326	TEXTURIERTES GARN	1,11	1,26177	115,1	116,2	108,3	107,3	- 7,7	- 0,9
6328	NAEH- UND STOPFMITTEL, HANDSTRICK- UND HAND- ARBEITSGARN	0,86	-	114,5	112,6	116,4	116,4	+ 3,4	-
635	SPINNSTOFFWAREN	2,49	-	110,3	109,3	113,7	114,3	+ 4,6	+ 0,5
6351	VERBANDMITTEL, MULL UND WATTE	0,44	0,92170	116,0	115,2	117,4	119,0	+ 3,3	+ 1,4
6352	BAENDER, GURTE, FLECHTARTIKEL DARUNTER:	1,06	0,86372	110,9	109,7	114,0	115,2	+ 5,0	+ 1,1
6352 11/21	BAENDER UND GURTE ALLER ART, UNELASTISCH	0,65	0,86425	112,1	110,7	115,5	116,6	+ 5,3	+ 1,0
6352 15	BAENDER ALLER ART, ELASTISCH	0,19	0,89133	108,6	107,3	110,1	110,8	+ 3,3	+ 0,6
6356	FILZ, NICHT GEWEBT UND FILZTUCH GEWEBT, WAREN AUS FILZ, VLIESTOFFE UND WAREN DARAUS	0,99	-	107,2	106,2	111,7	111,2	+ 4,7	- 0,4
637	METERWARE DARUNTER:	5,79	0,92265	109,6	109,1	111,0	111,1	+ 1,8	+ 0,1
6371	ROHGEWEBE	1,16	-	111,3	110,5	112,8	113,0	+ 2,3	+ 0,2
6372	FERTIGGEWEBE FUER BEKLEIDUNG UND LEIBWAESCHE DARUNTER:	3,74	0,94278	109,4	109,1	110,7	110,8	+ 1,6	+ 0,1
1	OBERBEKLEIDUNGSSTOFF AUS BAUMWOLLE	0,50	0,90731	111,0	110,7	111,8	111,9	+ 1,1	+ 0,1
1	OBERBEKLEIDUNGSSTOFF AUS WOLLE	1,23	0,92761	111,8	111,7	112,8	112,8	+ 1,0	-
3	OBERBEKLEIDUNGSSTOFF AUS SYNTHETISCHEM MATERIAL	1,11	0,98782	107,0	106,7	108,5	108,5	+ 1,7	-
6375	FUTTERSTOFF	0,60	0,92593	105,4	104,8	106,7	106,6	+ 1,7	- 0,1
638	HEIM- UND HAUSTEXTILIEN SOWIE VERWANDTE ERZEUGNISSE DARUNTER:	5,86	0,90083	108,6	108,3	109,9	110,0	+ 1,6	+ 0,1
6382	HAUS-, BETT- UND TISCHWAESCHESTOFF, FROTTIERGEWEBE, INLETT UND MATRATZENDRELL	1,24	0,87646	110,3	109,7	111,7	111,6	+ 1,7	- 0,1
6384	MOEBEL- UND DEKORATIONSSTOFF	1,13	0,90411	108,3	107,9	110,3	110,5	+ 2,4	+ 0,2
6385	GARDINENSTOFF (METERWARE)	0,59	0,93120	105,4	104,8	106,8	107,3	+ 2,4	+ 0,5
6386	TEPPICHE, LAEUFER UND FUSSBODENBELAG AUS TEXTILEM MATERIAL DARUNTER:	2,22	0,93176	108,5	108,5	109,1	109,3	+ 0,7	+ 0,2
6386 37	TEPPICHE UND LAEUFER IM TUFTINGVERFAHREN HERGESTELLT	0,68	0,96282	108,5	108,6	109,7	109,7	+ 1,0	-
6386 38	AUS SYNTHETISCHEN FAEDEN	0,79	0,91490	108,2	108,2	107,5	107,8	- 0,4	+ 0,3
6386 58	AUS SYNTHETISCHEN FASERN	0,26	0,96888	110,3	109,7	114,1	114,2	+ 4,1	+ 0,1
6388	AUS NADELFILZ AUS SYNTHETISCHEM MATERIAL	0,55	0,84561	109,1	108,4	111,3	110,6	+ 2,0	- 0,6
639	WACHSTUCH UND BESCHICHTETE GEWEBE ALLER ART (OHNE GUMMIERTE GEWEBE)	6,71	0,87825	109,3	108,5	111,2	111,2	+ 2,5	-
6391	WIRK- UND STRICKWAREN DARUNTER:	1,10	0,92287	105,5	105,4	106,6	106,6	+ 1,1	-
6392	GEWIRKTER ODER GESTRIKTER STOFF	0,32	0,89791	110,5	110,1	111,7	111,6	+ 1,4	- 0,1
6393	HERREN- UND KINDERBEKLEIDUNG AB GROESSE 38 (GEWIRKT ODER GESTRIKT)	1,71	0,85289	110,8	109,5	113,8	113,5	+ 3,7	- 0,3
6393	DAMEN- OBERBEKLEIDUNG AB GROESSE 34 (GEWIRKT ODER GESTRIKT) DARUNTER:	1,09	0,91581	107,4	107,1	108,4	108,3	+ 1,1	- 0,1
6393 53	JACKEN, BLUSEN, PULLOVER UND WESTEN GANZ ODER UEBERWIEGEND	0,36	0,86102	111,1	110,5	114,9	114,9	+ 4,0	-
6393 57/58	AUS WOLLE	0,93	0,84891	111,0	110,1	113,2	112,8	+ 2,5	- 0,4
6394	AUS SYNTHETISCHEM MATERIAL	0,41	0,84931	107,8	107,0	110,4	110,4	+ 3,2	-
6395	KINDEROBERBEKLEIDUNG (GEWIRKT ODER GESTRIKT)	0,73	0,85414	111,4	111,2	112,8	113,7	+ 2,2	+ 0,8
6396	HERRENWAESCHE (GEWIRKT ODER GESTRIKT)	0,92	0,84749	110,5	109,6	111,9	112,0	+ 2,2	+ 0,1
6397	DAMEN- UND KINDERWAESCHE (GEWIRKT ODER GESTRIKT)	1,09	0,91581	107,4	107,1	108,4	108,3	+ 1,1	- 0,1
6397 77	STRUMPFWAREN DARUNTER:	0,56	0,94333	105,9	106,0	106,5	106,2	+ 0,2	- 0,3
	DAMENFEINSTRUMPFHOSEN AUS SYNTHETISCHEM GARN VON 60 DEN ODER WENIGER								

FUSSNOTEN SIEHE S. 39.

1 INDEX DER ERZEUGERPREISE GEWERBLICHER PRODUKTE (INLANDSABSATZ)

1.1 AKTUELLE ERGEBNISSE

1980 = 100

NR. DER LFD. NR.	NR. DER WI-SY-STEMA-TIK	WARENGRUPPE, -ZWEIG, -KLASSE BZW. WARE	WÄGUNGSGESAMT-ANTEIL AM INDEX (IN PROMILLE)	VERKETTUNGSFAKTOR 1)	1982	1982	1983		VERÄNDERUNG	
					DURCHSCHNITT	APRIL	MAERZ	APRIL	APRIL 1983 GEGENUEBER APRIL MAERZ 1982	APRIL 1983 GEGENUEBER APRIL MAERZ 1982
6831		NAHRUNGSMITTEL, VORWIEGEND AUF TIERISCHER GRUNDLAGE MILCH, BUTTER UND KAESE	42,01 15,93	0,93668 0,93277	111,6 109,4	110,0 106,7	112,0 111,4	111,8 111,2	+ 1,6 + 4,2	- 0,2 - 0,2
6831	11	DARUNTER: BEARBEITETE MILCH	4,07	0,92534	110,3	107,9	112,7	112,5	+ 4,3	- 0,2
6831	15	ENTRAHMTE FRISCHMILCH (MAGERMILCH) UND BUTTERMILCH ZUM TRINKMILCHABSATZ	1,11	0,91918	110,6	108,4	113,0	112,7	+ 4,0	- 0,3
6831	20	DARUNTER: SAUERMILCH MIT 3,5 % FETT	0,76	0,92098	110,9	108,8	112,6	112,6	+ 3,5	-
6831	31	SAHNE, AUCH SCHLAGRAHM BUTTER	1,58 4,97	- 0,94752	108,4 109,3	106,7 105,3	109,8 111,1	109,8 111,0	+ 2,9 + 5,4	- 0,1
6831	44	DARUNTER: BUTTER, ABGEPACKT IN 250 G-PACKUNGEN	2,49	0,94938	109,3	105,7	111,1	111,0	+ 5,0	- 0,1
6831	47	SCHNITTKAESE	1,24	0,94772	109,2	107,3	111,0	110,7	+ 3,2	- 0,3
6831	50	WEICHKAESE	0,65	0,91453	107,2	104,3	110,6	110,2	+ 5,7	- 0,4
6831	93	FRISCHKAESE	1,12	0,93816	107,4	105,7	109,0	108,7	+ 2,8	- 0,3
6831	1	JOGHURT, AUCH MIT ZUSATZEN	1,08	0,88961	110,6	108,8	111,7	111,5	+ 2,5	- 0,2
6831	2	JOGHURT MIT 3,5 % FETT	0,71	0,90722	110,2	108,4	111,8	111,6	+ 3,0	- 0,2
6835		JOGHURT MIT FRUCHTZUSATZEN AUF MAGERMILCHBASIS	0,37	0,88198	111,1	109,6	111,5	111,4	+ 1,6	- 0,1
6835	1	DAUERMILCH UND MILCHPRAEPARATE, SCHMELZKAESE UND KASEIN	4,59	0,92187	111,3	110,5	112,6	112,6	+ 1,9	-
6835	31	VOLLMILCH-, MAGERMILCHPULVER, SONSTIGE TROCKENMILCHERZEUGNISSE	2,50	0,94608	114,3	113,7	114,8	114,9	+ 1,1	+ 0,1
6835	70	KONDENSVOLLMILCH	1,27	0,89671	105,5	104,9	106,9	106,6	+ 1,6	- 0,3
6847		SCHMELZKAESE UND SCHMELZKAESZUBEREITUNGEN	0,82	0,89643	111,5	109,4	114,6	114,6	+ 4,8	-
6847	40	ERZEUGNISSE DER TALGSMELZEN U. SCHMALZSIEDEREIEN	0,12	0,99117	125,1	125,5	122,4	121,8	- 2,9	- 0,5
6847	70	DARUNTER: SPEISETALG	0,05	0,95592	126,7	126,2	125,8	125,4	- 0,6	- 0,3
6851	1	SCHMALZ	0,05	0,98588	128,2	129,5	126,2	125,1	- 3,4	- 0,9
6851	1	FLEISCH UND FLEISCHERZEUGNISSE	19,67	0,96797	113,1	112,1	112,2	111,8	- 0,3	- 0,4
6851	2	FLEISCH, FRISCH	7,24	1,01191	117,0	114,6	113,0	111,5	- 2,7	- 1,3
6851	21	SCHWEINEFLEISCH	4,34	1,05601	119,0	114,6	111,8	108,9	- 5,0	- 2,6
6851	3	RINDFLEISCH	2,90	0,93957	114,1	114,6	115,0	115,3	+ 0,6	+ 0,3
6851	40	GEFRORENES BZW. TIEFGEFRORENES SCHLACHTGEFLUEGEL	0,92	1,13150	94,6	98,0	91,9	94,9	- 3,2	+ 3,3
6851	5	FLEISCHWAREN	9,27	0,94311	112,7	112,4	113,9	114,2	+ 1,6	+ 0,3
6851	7	TIEFGEFRORENE, TAFELFERTIGE FLEISCHGERICHTE	0,11	-	104,8	104,2	106,3	106,3	+ 2,0	-
6851	7	WURST-, FLEISCH- UND MISCHKONSERVEN	1,92	0,91397	110,2	110,0	110,7	110,6	+ 0,5	- 0,1
6859	3	FLEISCHSALAT UND FLEISCHEXTRAKTE	0,21	-	107,6	106,1	109,0	109,4	+ 3,1	+ 0,4
6859	5	FISCH UND FISCHERZEUGNISSE	1,70	0,77014	114,4	114,7	113,9	114,3	- 0,3	+ 0,4
6859	6	DARUNTER: TIEFGEFRORENE FISCHERZEUGNISSE	0,41	0,91490	108,0	104,7	111,3	113,1	+ 8,0	+ 1,6
6859	6	RAUCHERWAREN	0,19	0,81789	106,7	105,6	109,2	109,2	+ 3,4	-
6859	6	ERZEUGNISSE AUS GESALZENEN FISCHEN IN OEL U. AE.	0,93	-	119,5	121,7	115,9	115,9	- 4,8	-
6865		ROSTKAFFEE, BEARBEITETER TEE UND TEEAEMNLICHE ERZEUGNISSE	7,05	1,00001	102,8	102,5	101,1	101,5	- 1,0	+ 0,4
6865	1	ROESTKAFFEE	5,59	0,97494	103,0	102,4	101,0	100,9	- 1,5	- 0,1
6865	4	KAFFEE-EXTRAKTE	0,92	1,24850	99,8	101,2	99,4	102,3	+ 1,1	+ 2,9
6865	7	BEARBEITETER TEE	0,54	0,79375	105,6	104,9	105,1	105,9	+ 1,0	+ 0,8
6871		BIER (VOLLBIER, UNTERGAERIG MIT EINEM STAMMWUERZEGEHALT VON 11 BIS 14 %) DARUNTER:	11,40	0,88930	110,3	110,3	111,6	111,8	+ 1,4	+ 0,2
6871	55	FASSBIER, HELL	3,41	0,86714	113,7	113,3	115,8	116,1	+ 2,5	+ 0,3
6871	1	FLASCHENBIER, HELL	7,99	0,90001	108,9	109,0	109,8	110,0	+ 0,9	+ 0,2
6872	1	BRÄUMLAZ, HELL	1,01	1,02613	121,2	120,3	121,8	126,7	+ 5,3	+ 4,0
6873		SPIRITUS	0,23	-	102,9	103,1	107,9	107,9	+ 4,7	-
6875		SPIRITUOSEN	5,35	0,89436	119,7	121,2	122,4	122,3	+ 0,9	- 0,1
6875	30	DARUNTER: BRANNTWEIN AUS WEIN	1,77	0,92049	119,3	119,7	122,1	122,0	+ 1,9	- 0,1
6875	7	LIKORE	1,64	0,89618	117,3	119,1	119,5	119,5	+ 0,3	-
6877	15	TRAUBENSCHAUMWEIN	1,43	0,94010	111,1	112,8	113,8	113,9	+ 1,0	+ 0,1
6879		TAFELWASSER UND SUESSE ALKOHOLFREIE ERFRISCHUNGSGETRAENKE	4,91	0,96879	105,5	104,8	107,5	107,4	+ 2,5	- 0,1
6879	10	DARUNTER: MINERALBRUNNEN (REINE QUELLPRODUKTE)	1,02	0,96495	104,2	103,6	105,4	105,4	+ 1,7	-
6879	80	LIMONADEN (EINSCHL. KOLAGETRAENKE)	3,20	0,96218	106,1	105,7	108,4	108,3	+ 2,5	- 0,1
6881	10	ESSIG, 10 % SAEUERE	0,16	0,98799	104,1	104,0	105,6	106,0	+ 1,9	+ 0,4
6881	70	GEWUERZE	0,73	1,00515	113,8	112,1	118,3	118,3	+ 5,5	-
6888	70	TIEFGEFRORENE FERTIGGERICHTE	1,36	0,92004	111,5	111,5	111,2	111,5	-	+ 0,3
6889		FUTTERMittel	8,50	1,00615	107,7	108,1	108,2	108,4	+ 0,3	+ 0,2
6889	7	DARUNTER: MISCHFUTTER	8,44	1,00614	107,8	108,2	108,2	108,3	+ 0,1	+ 0,1
69		TABAKWAREN	11,48	0,83943	122,6	105,7	134,9	133,5	+ 26,3	- 1,0
6911		ZIGARETTEN	10,66	0,83433	123,2	105,7	135,9	134,4	+ 27,2	- 1,1
6941		ZIGARREN U. AE.	0,52	0,93957	106,5	104,6	107,7	107,7	+ 3,0	-
6971	1	RAUCHTARAK	0,30	0,90010	129,8	106,9	146,8	146,7	+ 37,2	- 0,1
70		FERTIGTEILBAUTEN IM HOCHBAU	2,64	-	107,9	106,9	111,2	112,3	+ 5,1	+ 1,0

FUSSNOTEN SIEHE S. 39.

1 Index der Erzeugerpreise gewerblicher Produkte (Inlandsabsatz)

1.2 Mittelfristige Übersicht

Absolute Werte

1980 = 100

Jahr Monat	Gewerbliche Erzeugnisse		Erzeugnisse des Verarbeitenden Gewerbes					Fertigerzeugnisse ²⁾		Elektr. Strom, Gas, Fern- wärme und Wasser ³⁾
	insgesamt	ohne elektr. Strom, Gas, Fernwärme u. Wasser	zu- sammen	Erzeugnisse des				Investi- tions- güter	Ver- brauchs- güter	
				Grundstoff- u. Produk- tionsgüter- gewerbes	Investi- tionsgüter produzierenden Gewerbes	Nahrungs- u. Genuß- mittel gewerbes	Nahrungs- u. Genuß- mittel			
1981 D	107,8	106,3	106,0	109,7	104,1	104,9	104,6	104,4	107,1	119,5
1982 D	114,1	111,5	111,1	113,9	110,0	109,0	110,8	110,5	110,4	134,7
1980 April	99,6	99,7	99,8	99,9	99,9	99,5	99,5	99,8	99,5	98,8
Mai	100,0	100,1	100,1	100,3	100,1	99,9	99,8	100,0	99,8	99,2
Juni	100,1	100,2	100,2	100,4	100,2	100,1	99,7	100,2	100,1	99,3
Juli	100,4	100,4	100,4	100,5	100,4	100,5	100,0	100,4	100,6	100,5
August	100,5	100,5	100,4	99,9	100,7	100,8	100,3	100,8	100,9	100,6
September ..	100,5	100,5	100,3	99,5	100,7	101,0	100,4	100,8	101,0	100,6
Oktober	101,4	100,7	100,6	100,0	100,9	101,2	100,6	100,9	101,2	106,7
November ...	102,0	101,3	101,2	101,4	101,0	101,3	101,2	101,1	101,7	107,5
Dezember ...	102,4	101,7	101,6	102,6	101,0	101,4	101,3	101,2	102,2	107,5
1981 Januar	103,5	102,5	102,4	103,3	101,9	102,4	101,9	102,0	103,1	110,6
Februar	104,3	103,3	103,2	104,9	102,3	102,9	102,3	102,4	104,1	111,6
März	105,2	104,3	104,1	106,9	102,8	103,3	102,4	102,9	104,7	111,9
April	106,3	105,1	104,9	103,2	103,2	103,8	103,5	103,5	106,1	115,2
Mai	106,9	105,7	105,5	108,6	103,9	104,5	104,1	104,0	106,7	116,4
Juni	107,4	106,3	106,0	109,4	104,2	104,9	104,7	104,4	107,5	116,6
Juli	108,6	107,0	106,7	111,0	104,5	105,3	105,2	104,8	108,2	120,9
August	109,3	107,8	107,5	112,9	104,7	105,6	105,4	105,0	108,9	121,3
September ..	109,6	108,1	107,8	113,2	104,9	106,0	106,1	105,3	109,6	121,5
Oktober	110,5	108,2	107,8	112,3	105,3	106,6	106,3	105,7	109,2	128,2
November ..	110,9	108,4	108,1	112,7	105,5	106,8	106,3	106,1	108,9	130,2
Dezember ..	111,1	108,7	108,3	113,0	105,7	106,9	106,7	106,3	108,7	130,1
1982 Januar	112,6	109,9	109,5	114,1	107,4	107,7	107,5	108,0	109,0	133,7
Februar	112,7	110,0	109,7	113,3	108,2	108,1	107,7	108,7	108,7	133,8
März	112,8	110,1	109,8	112,5	108,8	108,4	108,1	109,2	108,4	133,8
April	113,4	110,7	110,4	112,7	109,8	108,7	108,9	110,1	108,4	134,3
Mai	113,7	111,0	110,7	113,0	110,1	108,9	109,4	110,4	108,9	134,4
Juni	114,2	111,6	111,3	113,3	110,3	109,1	112,2	110,7	109,9	134,5
Juli	114,7	112,0	111,7	114,1	110,5	109,3	112,6	111,0	111,3	135,3
August	114,8	112,1	111,8	114,2	110,7	109,4	112,6	111,3	111,4	135,3
September ..	114,9	112,3	112,0	114,6	110,8	109,5	112,6	111,5	111,9	135,3
Oktober	115,3	112,7	112,3	115,4	111,1	109,6	112,5	111,8	112,5	135,4
November ...	115,3	112,7	112,3	115,1	111,0	109,6	112,7	111,8	112,3	135,4
Dezember ...	115,1	112,5	112,1	114,3	111,1	109,6	112,8	111,9	112,1	135,3
1983 Januar	115,1	112,4	112,0	113,2	111,6	109,9	112,7	112,4	111,6	136,1
Februar	115,0	112,3	111,8	112,2	112,0	110,2	112,7	112,7	111,5	136,0
März	114,7	111,9	111,5	111,0	112,2	110,2	112,4	112,8	110,7	136,1
April	115,1	112,4	112,0	111,8	112,6	110,4	112,5	113,4	111,0	136,0

Fußnoten siehe S. 39.

1 Index der Erzeugerpreise gewerblicher Produkte (Inlandsabsatz)
 1.2 Mittelfristige Übersicht
 Relative Veränderung gegenüber dem entsprechenden Vorjahresergebnis
 Prozent

Jahr Monat	Gewerbliche Erzeugnisse		Erzeugnisse des Verarbeitenden Gewerbes					Fertigerzeugnisse ²⁾		Elektr. Strom, Gas, Fernwärme und Wasser ³⁾
	insgesamt	ohne elektr. Strom, Gas, Fernwärme u. Wasser	zu- sammen	Erzeugnisse des				Investi- tions- güter	Ver- brauchs- güter (ohne Nahrungs- u. Genuß- mittel)	
				Grundstoff- u. Produk- tionsgüter- gewerbes	Investi- tionsgüter produzierenden Gewerbes	Verbrauchs- güter	Nahrungs- u. Genuß- mittel gewerbes			
1981 D	+ 7,8	+ 6,3	+ 6,0	+ 9,7	+ 4,1	+ 4,9	+ 4,6	+ 4,4	+ 7,1	+ 19,5
1982 D	+ 5,8	+ 4,9	+ 4,8	+ 3,8	+ 5,7	+ 3,9	+ 5,9	+ 5,8	+ 3,1	+ 12,7
1980 April	+ 8,4	+ 8,3	+ 8,0	+ 14,3	+ 4,9	+ 8,2	+ 2,6	+ 4,9	+ 11,3	+ 9,7
Mai	+ 8,2	+ 8,1	+ 7,8	+ 13,5	+ 4,8	+ 7,8	+ 2,6	+ 4,8	+ 10,8	+ 10,1
Juni	+ 7,9	+ 7,6	+ 7,3	+ 12,1	+ 4,9	+ 7,5	+ 2,2	+ 4,9	+ 9,8	+ 10,2
Juli	+ 7,4	+ 6,9	+ 6,6	+ 10,6	+ 4,8	+ 6,9	+ 2,0	+ 4,7	+ 8,9	+ 11,3
August	+ 7,1	+ 6,7	+ 6,2	+ 8,9	+ 5,0	+ 6,7	+ 2,5	+ 4,9	+ 8,7	+ 11,4
September ..	+ 6,7	+ 6,1	+ 5,7	+ 7,8	+ 4,9	+ 6,4	+ 2,2	+ 4,8	+ 8,5	+ 11,4
Oktober	+ 7,1	+ 5,9	+ 5,5	+ 7,6	+ 4,8	+ 5,6	+ 2,3	+ 4,6	+ 8,1	+ 17,0
November ...	+ 7,4	+ 6,2	+ 5,7	+ 8,4	+ 4,7	+ 5,5	+ 2,6	+ 4,7	+ 8,2	+ 17,9
Dezember ...	+ 7,3	+ 6,0	+ 5,7	+ 8,5	+ 4,6	+ 5,4	+ 2,7	+ 4,7	+ 7,9	+ 17,9
1981 Januar	+ 6,8	+ 5,2	+ 4,9	+ 6,2	+ 4,4	+ 5,1	+ 3,0	+ 4,5	+ 7,0	+ 18,9
Februar	+ 6,8	+ 5,1	+ 4,7	+ 6,1	+ 4,1	+ 5,0	+ 3,1	+ 4,3	+ 6,2	+ 20,0
März	+ 6,9	+ 5,2	+ 5,0	+ 7,8	+ 3,7	+ 4,6	+ 3,1	+ 4,0	+ 6,3	+ 20,2
April	+ 6,7	+ 5,4	+ 5,1	+ 8,3	+ 3,3	+ 4,3	+ 4,0	+ 3,7	+ 6,6	+ 16,6
Mai	+ 6,9	+ 5,6	+ 5,4	+ 8,3	+ 3,8	+ 4,6	+ 4,3	+ 4,0	+ 6,9	+ 17,3
Juni	+ 7,3	+ 6,1	+ 5,8	+ 9,0	+ 4,0	+ 4,8	+ 5,0	+ 4,2	+ 7,4	+ 17,4
Juli	+ 8,2	+ 6,6	+ 6,3	+ 10,4	+ 4,1	+ 4,8	+ 5,2	+ 4,4	+ 7,6	+ 20,3
August	+ 8,8	+ 7,3	+ 7,1	+ 13,0	+ 4,0	+ 4,8	+ 5,1	+ 4,2	+ 7,9	+ 20,6
September ..	+ 9,1	+ 7,6	+ 7,5	+ 13,8	+ 4,2	+ 5,0	+ 5,7	+ 4,5	+ 8,5	+ 20,8
Oktober	+ 9,0	+ 7,4	+ 7,2	+ 12,3	+ 4,4	+ 5,3	+ 5,7	+ 4,8	+ 7,9	+ 20,1
November ...	+ 8,7	+ 7,0	+ 6,8	+ 11,1	+ 4,5	+ 5,4	+ 5,0	+ 4,9	+ 7,1	+ 21,1
Dezember ...	+ 8,5	+ 6,9	+ 6,6	+ 10,1	+ 4,7	+ 5,4	+ 5,3	+ 5,0	+ 6,4	+ 21,0
1982 Januar	+ 8,8	+ 7,2	+ 6,9	+ 10,5	+ 5,4	+ 5,2	+ 5,5	+ 5,9	+ 5,7	+ 20,9
Februar	+ 8,1	+ 6,5	+ 6,3	+ 8,0	+ 5,8	+ 5,1	+ 5,3	+ 6,2	+ 4,4	+ 19,9
März	+ 7,2	+ 5,6	+ 5,5	+ 5,2	+ 5,8	+ 4,9	+ 5,6	+ 6,1	+ 3,5	+ 19,6
April	+ 6,7	+ 5,3	+ 5,2	+ 4,2	+ 6,4	+ 4,7	+ 5,2	+ 6,4	+ 2,2	+ 16,6
Mai	+ 6,4	+ 5,0	+ 4,9	+ 4,1	+ 6,0	+ 4,2	+ 5,1	+ 6,2	+ 2,1	+ 15,5
Juni	+ 6,3	+ 5,0	+ 5,0	+ 3,6	+ 5,9	+ 4,0	+ 7,2	+ 6,0	+ 2,2	+ 15,4
Juli	+ 5,6	+ 4,7	+ 4,7	+ 2,8	+ 5,7	+ 3,8	+ 7,0	+ 5,9	+ 2,9	+ 11,9
August	+ 5,0	+ 4,0	+ 4,0	+ 1,2	+ 5,7	+ 3,6	+ 6,8	+ 6,0	+ 2,3	+ 11,5
September ..	+ 4,8	+ 3,9	+ 3,9	+ 1,2	+ 5,6	+ 3,3	+ 6,1	+ 5,9	+ 2,1	+ 11,4
Oktober	+ 4,3	+ 4,2	+ 4,2	+ 2,8	+ 5,5	+ 2,8	+ 5,8	+ 5,8	+ 3,0	+ 5,6
November ...	+ 4,0	+ 4,0	+ 3,9	+ 2,1	+ 5,2	+ 2,6	+ 6,0	+ 5,4	+ 3,1	+ 4,0
Dezember ...	+ 3,6	+ 3,5	+ 3,5	+ 1,2	+ 5,1	+ 2,5	+ 5,7	+ 5,3	+ 3,1	+ 4,0
1983 Januar	+ 2,2	+ 2,3	+ 2,3	- 0,8	+ 3,9	+ 2,0	+ 4,8	+ 4,1	+ 2,4	+ 1,8
Februar	+ 2,0	+ 2,1	+ 1,9	- 1,0	+ 3,5	+ 1,9	+ 4,6	+ 3,7	+ 2,6	+ 1,6
März	+ 1,7	+ 1,6	+ 1,5	- 1,3	+ 3,1	+ 1,7	+ 4,0	+ 3,3	+ 2,1	+ 1,7
April	+ 1,5	+ 1,5	+ 1,4	- 0,8	+ 2,6	+ 1,6	+ 3,3	+ 3,0	+ 2,4	+ 1,3

Fußnoten siehe S. 39.

1 Index der Erzeugerpreise gewerblicher Produkte (Inlandsabsatz)

1.2 Mittelfristige Übersicht

Absolute Werte

1980 = 100

Jahr Monat	Berg- bauliche Erzeug- nisse (ohne Erdgas)	Mineral- öl-er- zeug- nisse	Steine und Erden, Asbest- waren, Schleif- mittel	Eisen und Stahl	NE-Metal- le und -Metall- halbzeug	Gieße- rei- erzeug- nisse	Erzeug- nisse d. Ziehereien u. Kalt- walmazwerke u.d. Stahlver- formung	Stahl- bau- erzeug- nisse und Schienen- fahr- zeuge	Ma- schinen- bauer- zeug- nisse (einschl. Acker- schlepper)	Straßen- fahr- zeuge	Boote und Jachten
1981 D	115,8	121,3	106,4	103,7	99,4	104,3	102,9	105,5	105,1	103,6	103,6
1982 D	124,7	123,2	112,7	116,2	93,2	109,7	110,3	115,5	111,4	110,4	108,8
1980 April	98,0	99,9	99,4	100,0	98,4	100,7	100,5	99,9	99,9	100,3	99,5
Mai	99,8	100,7	100,1	100,0	98,3	100,9	100,4	100,1	100,2	100,4	99,5
Juni	99,8	101,2	100,4	100,1	95,7	101,1	100,6	100,2	100,2	100,5	99,5
Juli	100,9	100,4	101,1	100,8	98,6	100,9	100,5	100,5	100,4	100,5	99,6
August	102,1	98,2	101,4	100,4	98,4	100,8	100,5	100,8	100,6	101,1	99,6
September ..	105,2	97,1	101,4	100,2	99,3	100,7	100,1	100,8	100,8	100,8	101,0
Oktober	105,3	98,8	101,6	99,8	99,4	100,8	100,1	101,2	101,0	100,9	101,7
November ...	105,9	103,8	101,6	99,9	100,2	100,9	100,1	101,2	101,2	101,0	102,0
Dezember ...	105,9	108,6	101,6	100,5	98,0	100,8	100,1	101,6	101,3	101,0	102,0
1981 Januar	107,3	110,0	102,1	98,6	97,4	101,0	100,8	102,3	102,7	101,3	102,7
Februar	107,3	112,9	103,8	99,1	97,8	101,5	101,0	102,6	103,3	101,7	102,7
März	111,7	117,9	105,0	100,4	97,7	102,5	101,1	103,1	103,9	102,1	102,7
April	113,3	119,4	106,0	100,5	99,0	103,7	101,3	103,5	104,4	102,4	103,7
Mai	115,4	119,1	106,9	100,9	99,7	104,0	101,9	104,4	105,2	103,3	103,9
Juni	116,2	120,5	107,1	102,1	100,6	104,5	102,5	104,8	105,3	103,9	103,9
Juli	116,2	123,4	107,3	103,5	102,0	104,9	103,1	105,8	105,6	104,0	103,9
August	117,5	128,6	107,5	104,1	105,7	105,6	103,9	106,4	105,7	104,3	103,9
September ..	117,5	129,2	107,6	104,7	101,7	106,3	104,1	106,9	105,8	104,6	103,4
Oktober	122,2	125,2	107,6	106,4	98,5	106,0	104,6	108,1	106,3	104,9	103,6
November ...	122,2	125,2	107,7	110,0	97,1	106,1	105,2	109,0	106,6	105,0	104,1
Dezember ...	122,2	124,6	107,8	114,2	96,1	105,8	105,4	109,6	106,7	105,3	104,1
1982 Januar	123,6	125,7	110,9	115,3	95,6	106,0	108,1	112,1	108,6	107,6	106,5
Februar	123,4	121,1	111,7	115,4	95,8	107,5	110,0	113,5	109,5	108,1	106,5
März	123,4	117,1	111,8	117,3	94,4	108,5	110,0	113,9	110,3	108,7	108,8
April	123,3	116,3	112,6	117,4	94,3	110,6	110,7	115,1	111,1	110,5	108,8
Mai	124,2	118,0	113,0	117,2	92,6	110,7	110,7	115,6	111,5	110,6	108,8
Juni	124,1	120,4	113,0	117,7	88,9	110,6	110,9	115,7	111,7	110,9	108,8
Juli	124,1	122,8	113,2	117,7	92,9	110,6	111,2	116,1	112,0	110,9	108,8
August	123,6	123,8	113,3	117,0	92,8	110,6	110,9	116,4	112,2	111,4	108,8
September ..	123,6	126,1	113,1	116,3	92,9	110,5	110,5	116,5	112,3	111,5	108,8
Oktober	127,7	130,3	113,0	114,6	93,9	110,3	110,7	117,0	112,6	111,5	109,7
November ...	127,7	129,5	113,0	114,1	92,9	110,0	109,8	117,0	112,7	111,5	110,7
Dezember ...	127,7	126,8	113,2	114,0	91,5	109,9	109,7	117,0	112,6	111,7	110,9
1983 Januar	128,3	122,6	114,6	111,3	93,4	110,0	110,0	116,8	113,6	121,1	111,9
Februar	129,0	117,7	115,0	110,4	97,0	110,4	110,5	117,2	114,0	112,5	114,2
März	129,1	112,6	115,4	111,5	94,1	111,3	110,1	117,3	114,2	112,5	114,2
April	129,1	114,5	115,7	111,5	98,2	111,8	110,3	117,8	114,7	113,1	114,2

1 Index der Erzeugerpreise gewerblicher Produkte (Inlandsabsatz)

1.2 Mittelfristige Übersicht

Relative Veränderung gegenüber dem entsprechenden Vorjahresergebnis
Prozent

Jahr Monat	Berg- bauliche Erzeug- nisse (ohne Erdgas)	Mineral- öl- erzeug- nisse	Steine und Erden, Asbest- waren, Schleif- mittel	Eisen und Stahl	NE-Metal- le und -Metall- halbzeug	Gieße- rei- erzeug- nisse	Erzeug- nisse d. Ziehereien u. Kalt- walzwerke u.d. Stahlver- formung	Stahl- bau- erzeug- nisse und Schienen- fahr- zeuge	Ma- schinen- bauer- zeug- nisse (einschl. Acker- schlepper)	Straßen- fahr- zeuge	Boote und Jachten
1981 D	+ 15,8	+ 21,3	+ 6,4	+ 3,7	- 0,6	+ 4,3	+ 2,9	+ 5,5	+ 5,1	+ 3,6	+ 3,6
1982 D	+ 7,7	+ 1,6	+ 5,9	+ 12,1	- 6,2	+ 5,2	+ 7,2	+ 9,5	+ 6,0	+ 6,6	+ 5,0
1980 April	+ 16,5	+ 30,2	+ 9,1	+ 4,1	+ 12,5	+ 8,3	+ 6,9	+ 7,5	+ 5,4	+ 4,9	+ 8,2
Mai	+ 19,2	+ 28,8	+ 8,8	+ 4,0	+ 13,0	+ 8,1	+ 6,6	+ 7,2	+ 5,5	+ 4,9	+ 8,2
Juni	+ 19,1	+ 23,9	+ 8,8	+ 4,4	+ 9,2	+ 7,9	+ 6,6	+ 6,8	+ 5,5	+ 5,0	+ 8,2
Juli	+ 20,4	+ 19,4	+ 8,7	+ 4,3	+ 14,8	+ 7,1	+ 5,7	+ 7,0	+ 5,4	+ 4,7	+ 7,2
August	+ 21,3	+ 15,1	+ 8,7	+ 3,9	+ 11,4	+ 6,9	+ 5,0	+ 6,6	+ 5,6	+ 5,2	+ 7,2
September ..	+ 20,5	+ 13,4	+ 8,3	+ 4,0	+ 10,1	+ 6,6	+ 4,3	+ 6,1	+ 5,7	+ 4,9	+ 8,7
Oktober	+ 20,5	+ 14,4	+ 8,1	+ 3,4	+ 8,3	+ 6,0	+ 3,8	+ 6,3	+ 5,4	+ 4,9	+ 6,3
November ...	+ 20,2	+ 18,2	+ 7,6	+ 3,7	+ 9,3	+ 5,9	+ 3,2	+ 6,1	+ 5,6	+ 4,8	+ 6,3
Dezember ...	+ 20,2	+ 20,4	+ 7,4	+ 1,9	+ 4,7	+ 5,8	+ 3,2	+ 6,2	+ 5,5	+ 4,8	+ 6,3
1981 Januar	+ 20,2	+ 16,3	+ 6,4	- 0,6	- 6,4	+ 5,2	+ 3,1	+ 5,5	+ 5,7	+ 4,5	+ 4,5
Februar	+ 19,1	+ 15,3	+ 6,6	- 0,1	- 9,0	+ 4,3	+ 1,8	+ 4,6	+ 5,3	+ 4,2	+ 4,5
März	+ 14,2	+ 19,6	+ 7,0	+ 0,5	- 4,5	+ 3,4	+ 1,0	+ 4,7	+ 4,8	+ 3,1	+ 3,4
April	+ 15,6	+ 19,5	+ 6,6	+ 0,5	+ 0,6	+ 3,0	+ 0,8	+ 3,6	+ 4,5	+ 2,1	+ 4,2
Mai	+ 15,6	+ 18,3	+ 6,8	+ 0,9	+ 1,4	+ 3,1	+ 1,5	+ 4,3	+ 5,0	+ 2,9	+ 4,4
Juni	+ 16,4	+ 19,1	+ 6,7	+ 2,0	+ 5,1	+ 3,4	+ 1,9	+ 4,6	+ 5,1	+ 3,4	+ 4,4
Juli	+ 15,2	+ 22,9	+ 6,1	+ 2,7	+ 3,4	+ 4,0	+ 2,6	+ 5,3	+ 5,2	+ 3,5	+ 4,3
August	+ 15,1	+ 31,0	+ 6,0	+ 3,7	+ 7,4	+ 4,8	+ 3,4	+ 5,6	+ 5,1	+ 3,2	+ 4,3
September ..	+ 11,7	+ 33,1	+ 6,1	+ 4,5	+ 2,4	+ 5,6	+ 4,0	+ 6,1	+ 5,0	+ 3,8	+ 2,4
Oktober	+ 16,0	+ 26,7	+ 5,9	+ 6,6	- 0,9	+ 5,2	+ 4,5	+ 6,8	+ 5,2	+ 4,0	+ 1,9
November ...	+ 15,4	+ 20,6	+ 6,0	+ 10,1	- 3,1	+ 5,2	+ 5,1	+ 7,7	+ 5,3	+ 4,0	+ 2,1
Dezember ...	+ 15,4	+ 14,7	+ 6,1	+ 13,6	- 1,9	+ 5,0	+ 5,3	+ 7,9	+ 5,3	+ 4,3	+ 2,1
1982 Januar	+ 15,2	+ 14,3	+ 8,6	+ 16,9	- 1,8	+ 5,0	+ 7,2	+ 9,6	+ 5,7	+ 6,2	+ 3,7
Februar	+ 15,0	+ 7,3	+ 7,6	+ 16,4	- 2,0	+ 5,9	+ 8,9	+ 10,6	+ 6,0	+ 6,3	+ 3,7
März	+ 10,5	- 0,7	+ 6,5	+ 16,8	- 3,4	+ 5,9	+ 8,8	+ 10,5	+ 6,2	+ 6,5	+ 5,9
April	+ 8,8	- 2,6	+ 6,2	+ 16,8	- 4,7	+ 6,7	+ 9,3	+ 11,2	+ 6,4	+ 7,9	+ 4,9
Mai	+ 7,6	- 0,9	+ 5,7	+ 16,2	- 7,1	+ 6,4	+ 8,6	+ 10,7	+ 6,0	+ 7,1	+ 4,7
Juni	+ 6,8	- 0,1	+ 5,5	+ 15,3	- 11,6	+ 5,8	+ 8,2	+ 10,4	+ 6,1	+ 6,7	+ 4,7
Juli	+ 6,8	- 0,5	+ 5,5	+ 13,7	- 8,9	+ 5,4	+ 7,9	+ 9,7	+ 6,1	+ 6,6	+ 4,7
August	+ 5,2	- 3,7	+ 5,4	+ 12,4	- 12,2	+ 4,7	+ 6,7	+ 9,4	+ 6,1	+ 6,8	+ 4,7
September ..	+ 5,2	- 2,4	+ 5,1	+ 11,1	- 8,7	+ 4,0	+ 6,1	+ 9,0	+ 6,1	+ 6,6	+ 5,2
Oktober	+ 4,5	+ 4,1	+ 5,0	+ 7,7	- 4,7	+ 4,1	+ 5,8	+ 8,2	+ 5,9	+ 6,3	+ 5,9
November ...	+ 4,5	+ 3,4	+ 4,9	+ 3,7	- 4,3	+ 3,7	+ 4,4	+ 7,3	+ 5,7	+ 6,2	+ 6,3
Dezember ...	+ 4,5	+ 1,8	+ 5,0	- 0,2	- 4,8	+ 3,9	+ 4,1	+ 6,8	+ 5,5	+ 6,1	+ 6,5
1983 Januar	+ 3,8	- 2,5	+ 3,3	- 3,5	- 2,3	+ 3,8	+ 1,8	+ 4,2	+ 4,6	+ 4,2	+ 5,1
Februar	+ 4,5	- 2,8	+ 3,0	- 4,3	+ 1,3	+ 2,7	+ 0,5	+ 3,3	+ 4,1	+ 4,1	+ 7,2
März	+ 4,6	- 3,8	+ 3,2	- 4,9	- 0,3	+ 2,6	+ 0,1	+ 3,0	+ 3,5	+ 3,5	+ 5,0
April	+ 4,7	- 1,5	+ 2,8	- 5,0	+ 4,1	+ 1,1	- 0,4	+ 2,3	+ 3,2	+ 2,4	+ 5,0

1 Index der Erzeugerpreise gewerblicher Produkte (Inlandsabsatz)

1.2 Mittelfristige Übersicht

Absolute Werte

1980 = 100

Jahr Monat	Elektro- technische Erzeug- nisse	Fein- mecha- nische u. op- tische Erzeug- nisse, Uhren	Eisen-, Blech- und Metall- waren	Musik- instru- mente, Spiel- waren, Sport- geräte, Schmuck, Füll- halter u.ä.	Chemische Erzeug- nisse	Büro- ma- schinen; Datenver- tungs- geräte und -ein- rich- tungen	Fein- kera- mische Erzeug- nisse	Glas und Glas- waren	Schnitt- holz, Sperr- holz u. son- stiges bearbei- tetes Holz	Holz- waren	Holz- schliff, Zell- stoff, Papier und ⁴⁾ Pappe
1981 D	103,5	103,5	104,6	104,4	108,8	100,5	106,5	106,3	101,6	105,7	109,0
1982 D	107,3	107,4	110,8	106,6	113,7	104,0	111,9	109,4	98,2	110,9	111,6
1980 April	99,6	100,0	100,1	98,9	100,6	100,9	99,3	98,2	98,2	99,3	99,9
Mai	99,7	100,1	100,3	97,6	100,8	100,5	99,7	99,9	99,7	99,7	100,4
Juni	99,9	100,1	100,4	99,1	100,9	99,9	100,0	100,0	101,2	99,9	101,0
Juli	100,4	100,1	100,5	100,0	100,2	99,7	100,2	101,2	102,3	100,4	101,2
August ...	100,5	100,4	100,4	101,0	100,0	99,7	100,6	101,6	103,2	101,0	101,3
September	100,6	100,5	100,6	101,3	99,3	99,8	100,8	102,3	103,4	101,4	101,6
Oktober ..	100,8	100,6	100,8	102,5	99,6	98,4	101,8	102,0	103,1	101,6	101,2
November .	100,9	100,7	101,0	102,3	100,4	99,1	101,6	102,5	102,5	102,0	100,8
Dezember .	100,9	101,1	101,0	101,9	100,7	99,1	101,7	102,6	102,0	102,1	100,4
1981 Januar ...	101,6	101,9	102,1	103,3	102,8	99,2	103,9	103,1	101,9	103,2	100,7
Februar ..	102,0	102,2	102,9	104,5	104,6	99,2	105,3	104,3	101,8	104,2	101,2
März	102,6	102,5	103,4	104,1	105,7	99,4	105,6	105,0	101,9	104,5	103,2
April	103,0	103,2	104,2	104,6	107,6	99,9	106,3	105,2	101,8	105,0	105,4
Mai	103,4	103,3	104,5	104,8	108,2	99,9	106,5	106,0	102,2	105,5	107,0
Juni	103,8	103,5	104,6	104,8	108,7	100,1	106,7	106,3	102,2	105,7	108,3
Juli	104,0	103,6	105,0	104,8	109,9	100,2	106,8	106,8	102,1	105,8	111,7
August ...	104,3	103,9	105,1	104,4	110,6	100,2	106,8	107,1	102,1	105,8	112,7
September	104,1	104,3	105,4	104,7	111,6	101,8	106,9	107,4	101,8	106,2	113,8
Oktober ..	104,3	104,3	106,0	104,5	111,9	102,1	107,5	107,9	101,1	107,4	114,6
November .	104,3	104,5	106,2	104,2	112,0	102,1	107,6	108,3	100,6	107,4	114,9
Dezember .	104,6	104,5	106,4	104,4	112,1	102,2	107,6	108,6	100,1	107,5	114,9
1982 Januar ...	105,4	105,4	108,0	104,9	113,1	103,9	109,5	109,4	99,4	108,5	114,8
Februar ..	105,9	106,3	109,1	105,5	113,4	103,8	110,7	109,6	99,1	109,4	114,3
März	106,5	106,7	109,8	105,4	113,4	103,8	111,3	109,1	99,0	110,0	114,4
April	107,1	106,8	110,9	106,1	113,8	103,9	111,9	109,2	99,1	110,5	113,9
Mai	107,2	107,3	111,3	105,8	114,1	104,1	112,1	109,1	99,1	110,8	113,3
Juni	107,5	107,5	111,3	105,2	113,7	104,1	112,7	109,1	99,0	111,2	112,9
Juli	107,8	107,5	111,2	105,3	113,5	104,1	112,8	109,3	98,7	111,3	112,2
August ...	107,8	107,8	111,3	106,5	113,4	104,0	112,3	109,6	98,3	111,4	110,5
September	108,0	108,1	111,4	108,0	113,9	104,0	112,1	109,6	97,5	111,5	109,4
Oktober ..	108,3	108,2	111,6	108,6	113,7	103,9	112,3	109,6	96,7	111,8	108,4
November .	108,2	108,6	111,6	108,6	113,9	104,1	112,3	109,8	96,8	111,9	108,3
Dezember .	108,2	108,7	111,7	108,7	114,1	104,0	112,3	109,8	96,2	112,1	107,2
1983 Januar ...	108,9	109,5	112,1	109,7	114,0	104,2	112,6	109,9	95,7	112,5	105,9
Februar ..	109,1	109,5	112,6	111,3	114,1	104,2	113,2	109,9	95,8	113,2	106,0
März	109,5	109,7	112,9	110,4	114,1	103,6	113,3	109,2	95,8	113,7	106,4
April	110,1	109,9	113,1	111,1	113,8	103,7	113,2	108,7	96,1	114,2	107,0

Fußnoten siehe S. 39.

1 Index der Erzeugerpreise gewerblicher Produkte (Inlandsabsatz)
 1.2 Mittelfristige Übersicht
 Relative Veränderung gegenüber dem entsprechenden Vorjahresergebnis
 Prozent

Jahr Monat	Elektro- technische Erzeug- nisse	Fein- mecha- nische u. op- tische Erzeug- nisse, Uhren	Eisen-, Blech- und Metall- waren	Musik- instru- mente, Spiel- waren, Sport- geräte, Schmuck, Füll- halter u.ä.	Chemische Erzeug- nisse	Büro- ma- schinen; Datenver- arbeitungs- geräte und -ein- rich- tungen	Fein- kera- mische Erzeug- nisse	Glas und Glas- waren	Schnitt- holz, Sperr- holz u. son- stiges bearbei- tetes Holz	Holz- waren	Holz- schliff, Zell- stoff, Papier und Pappe ⁴⁾
1981 D	+ 3,5	+ 3,5	+ 4,6	+ 4,4	+ 8,8	+ 0,5	+ 6,5	+ 6,3	+ 1,6	+ 5,7	+ 9,0
1982 D	+ 3,7	+ 3,8	+ 5,9	+ 2,1	+ 4,5	+ 3,5	+ 5,1	+ 2,9	- 3,3	+ 4,9	+ 2,4
1980 April	+ 3,4	+ 4,3	+ 6,3	+ 26,3	+ 10,8	- 2,9	+ 5,9	+ 11,5	+ 18,7	+ 7,8	+ 12,2
Mai	+ 3,3	+ 3,7	+ 6,0	+ 23,7	+ 9,3	- 0,8	+ 6,0	+ 12,2	+ 19,0	+ 7,4	+ 12,1
Juni	+ 3,5	+ 3,7	+ 6,0	+ 25,1	+ 8,6	- 1,4	+ 5,8	+ 12,2	+ 19,8	+ 7,3	+ 11,8
Juli	+ 4,0	+ 3,6	+ 5,5	+ 24,8	+ 5,8	- 1,9	+ 5,1	+ 12,7	+ 19,5	+ 6,8	+ 10,6
August ...	+ 3,9	+ 3,7	+ 5,2	+ 25,2	+ 5,4	- 1,9	+ 5,3	+ 11,5	+ 19,2	+ 7,1	+ 10,1
September	+ 3,9	+ 3,7	+ 4,9	+ 24,1	+ 3,3	- 1,8	+ 5,5	+ 11,8	+ 18,2	+ 7,2	+ 8,9
Oktober ..	+ 4,0	+ 3,5	+ 4,9	+ 16,2	+ 3,2	- 3,1	+ 6,4	+ 10,4	+ 15,8	+ 6,7	+ 6,5
November .	+ 3,9	+ 3,6	+ 5,0	+ 16,0	+ 3,7	- 2,4	+ 6,2	+ 10,6	+ 13,6	+ 7,0	+ 5,4
Dezember .	+ 3,7	+ 3,9	+ 4,7	+ 13,7	+ 4,0	- 2,4	+ 6,2	+ 9,3	+ 11,7	+ 7,1	+ 4,6
1981 Januar ...	+ 3,3	+ 3,6	+ 4,8	+ 7,2	+ 4,2	- 2,5	+ 6,5	+ 8,3	+ 9,5	+ 6,7	+ 4,0
Februar ..	+ 2,9	+ 3,3	+ 4,6	+ 5,3	+ 5,3	- 1,4	+ 7,4	+ 7,6	+ 7,7	+ 7,1	+ 3,9
März	+ 3,4	+ 3,3	+ 4,3	+ 4,1	+ 6,0	- 1,2	+ 7,1	+ 7,6	+ 5,4	+ 5,9	+ 5,2
April	+ 3,4	+ 3,2	+ 4,1	+ 5,8	+ 7,0	- 1,0	+ 7,0	+ 7,1	+ 3,7	+ 5,7	+ 5,5
Mai	+ 3,7	+ 3,2	+ 4,2	+ 7,4	+ 7,3	- 0,6	+ 6,8	+ 6,1	+ 2,5	+ 5,8	+ 6,6
Juni	+ 3,9	+ 3,4	+ 4,2	+ 5,8	+ 7,7	+ 0,2	+ 6,7	+ 6,3	+ 1,0	+ 5,8	+ 7,2
Juli	+ 3,6	+ 3,5	+ 4,5	+ 4,8	+ 9,7	+ 0,5	+ 6,6	+ 5,5	- 0,2	+ 5,4	+ 10,4
August ...	+ 3,8	+ 3,5	+ 4,7	+ 3,4	+ 10,6	+ 0,5	+ 6,2	+ 5,4	- 1,1	+ 4,8	+ 11,3
September	+ 3,5	+ 3,8	+ 4,8	+ 3,4	+ 12,4	+ 2,0	+ 6,1	+ 5,0	- 1,5	+ 4,7	+ 12,0
Oktober ..	+ 3,5	+ 3,7	+ 5,2	+ 2,0	+ 12,3	+ 3,8	+ 5,6	+ 5,8	- 1,9	+ 5,7	+ 13,2
November .	+ 3,4	+ 3,8	+ 5,2	+ 1,9	+ 11,6	+ 3,0	+ 5,9	+ 5,7	- 1,9	+ 5,3	+ 14,0
Dezember .	+ 3,7	+ 3,4	+ 5,3	+ 2,5	+ 11,3	+ 3,1	+ 5,8	+ 5,8	- 1,9	+ 5,3	+ 14,4
1982 Januar ...	+ 3,7	+ 3,4	+ 5,9	+ 1,5	+ 10,0	+ 4,7	+ 5,4	+ 6,1	- 2,5	+ 5,1	+ 14,0
Februar ..	+ 3,8	+ 3,9	+ 6,0	+ 1,0	+ 8,4	+ 4,6	+ 5,1	+ 5,1	- 2,7	+ 5,0	+ 12,9
März	+ 3,8	+ 4,1	+ 6,3	+ 1,2	+ 7,3	+ 4,4	+ 5,4	+ 3,9	- 2,8	+ 5,3	+ 10,9
April	+ 4,0	+ 3,5	+ 6,5	+ 1,4	+ 5,8	+ 4,0	+ 5,3	+ 3,8	- 2,7	+ 5,2	+ 8,1
Mai	+ 3,7	+ 3,9	+ 6,6	+ 1,0	+ 5,5	+ 4,2	+ 5,3	+ 2,9	- 3,0	+ 5,0	+ 5,9
Juni	+ 3,6	+ 3,9	+ 6,5	+ 0,4	+ 4,6	+ 4,0	+ 5,6	+ 2,6	- 3,1	+ 5,2	+ 4,2
Juli	+ 3,7	+ 3,8	+ 6,0	+ 0,5	+ 3,3	+ 3,9	+ 5,6	+ 2,3	- 3,3	+ 5,2	+ 0,4
August ...	+ 3,4	+ 3,8	+ 6,0	+ 2,0	+ 2,5	+ 3,8	+ 5,1	+ 2,3	- 3,7	+ 5,3	- 2,0
September	+ 3,7	+ 3,6	+ 5,8	+ 3,2	+ 2,1	+ 2,2	+ 4,9	+ 2,0	- 4,2	+ 5,0	- 3,9
Oktober ..	+ 3,8	+ 3,7	+ 5,4	+ 3,9	+ 1,6	+ 1,8	+ 4,5	+ 1,6	- 4,4	+ 4,1	- 5,4
November .	+ 3,7	+ 3,9	+ 5,2	+ 4,2	+ 1,7	+ 2,0	+ 4,4	+ 1,4	- 3,8	+ 4,2	- 5,7
Dezember .	+ 3,4	+ 4,0	+ 5,1	+ 4,1	+ 1,8	+ 1,8	+ 4,4	+ 1,1	- 3,9	+ 4,3	- 6,7
1983 Januar ...	+ 3,3	+ 3,9	+ 3,8	+ 4,6	+ 0,8	+ 0,3	+ 2,8	+ 0,5	- 3,7	+ 3,7	- 7,8
Februar ..	+ 3,0	+ 3,0	+ 3,2	+ 5,5	+ 0,6	+ 0,6	+ 2,3	+ 0,3	- 3,3	+ 3,5	- 7,3
März	+ 2,8	+ 2,8	+ 2,8	+ 4,7	+ 0,6	- 0,2	+ 1,8	+ 0,1	- 3,2	+ 3,4	- 7,0
April	+ 2,8	+ 2,9	+ 2,0	+ 4,7	-	- 0,2	+ 1,2	- 0,5	- 3,0	+ 3,3	- 6,1

Fußnoten siehe S. 39.

1 Index der Erzeugerpreise gewerblicher Produkte (Inlandsabsatz)

1.2 Mittelfristige Übersicht

Absolute Werte

1980 = 100

Jahr Monat	Papier- und Pappe- waren	Drucke- rei- erzeug- nisse	Kunst- stoff- erzeug- nisse	Gummi- waren	Leder	Leder- waren und Schuhe	Tex- tilien	Be- klei- dung	Erzeug- nisse des Ernähr- ungs- gewerbes	Tabak- waren	Fertig- teil- bauten im Hochbau
1981 D	107,8	104,6	102,4	106,3	99,4	104,5	105,0	105,1	104,9	101,2	103,2
1982 D	111,7	108,1	105,3	115,0	105,4	107,9	109,9	109,2	109,7	122,6	107,9
1980 April	98,9	99,8	101,1	98,2	103,0	99,3	99,4	98,7	99,4	100,4	97,1
Mai	99,5	100,5	101,3	98,9	102,0	99,5	99,7	99,1	99,7	100,4	97,9
Juni	99,9	100,6	101,2	100,7	99,3	99,6	99,7	99,4	99,6	100,4	102,1
Juli	100,8	100,8	100,8	101,1	98,6	100,2	100,3	100,4	100,0	100,4	102,1
August	101,2	101,1	100,3	102,1	97,9	100,6	100,6	100,8	100,3	100,4	102,1
September ..	101,5	101,2	99,8	102,1	96,1	100,8	100,8	101,3	100,4	100,4	102,1
Oktober	102,1	101,3	99,4	103,0	95,2	101,6	101,2	101,9	100,6	100,4	102,1
November ...	102,0	101,3	99,3	103,0	95,3	101,8	101,4	102,2	101,3	100,4	102,1
Dezember ...	102,3	101,3	99,5	103,1	96,8	102,0	101,4	102,2	101,4	100,4	102,2
1981 Januar	103,3	101,7	100,6	103,3	96,3	103,3	102,3	103,0	102,0	101,1	102,6
Februar	103,8	101,9	100,9	104,6	96,6	103,7	102,8	103,5	102,4	101,1	102,6
März	104,7	102,0	101,4	106,3	97,7	103,7	103,0	103,9	102,5	101,2	102,7
April	105,6	102,9	101,9	107,1	99,1	103,9	103,4	104,0	103,7	101,2	103,2
Mai	106,7	104,6	102,6	107,3	99,6	104,1	104,0	104,4	104,4	101,2	103,3
Juni	107,5	105,2	102,5	108,2	99,1	104,2	104,6	104,8	105,0	101,2	103,1
Juli	108,8	105,7	102,8	109,8	98,6	104,4	105,3	105,4	105,6	101,2	103,0
August	109,7	106,0	102,9	110,1	99,5	104,4	105,9	105,8	105,8	101,2	103,1
September ..	110,3	105,9	103,2	110,4	100,5	105,0	106,4	106,0	106,6	101,2	103,0
Oktober	111,1	106,2	103,4	110,8	101,4	105,8	107,2	106,6	106,8	101,2	103,3
November ...	111,1	106,5	103,5	111,0	102,2	105,9	107,5	106,8	106,8	101,2	104,5
Dezember ...	111,2	106,7	103,6	111,1	102,7	105,9	107,5	107,0	107,2	101,2	104,5
1982 Januar	111,6	107,3	104,4	112,2	103,3	106,8	108,5	107,9	107,7	105,2	104,8
Februar	111,7	107,4	104,6	112,7	103,6	107,0	108,9	108,2	107,9	105,3	105,5
März	112,0	107,2	105,2	114,7	104,2	107,1	109,1	108,4	108,3	105,7	106,4
April	112,1	107,6	105,7	115,6	105,7	107,3	109,4	108,5	109,2	105,7	106,9
Mai	112,0	108,1	105,7	115,7	106,6	107,5	109,6	108,7	109,8	105,7	107,3
Juni	112,1	108,7	105,5	115,8	106,5	107,7	109,9	108,9	110,1	134,7	107,5
Juli	111,8	108,6	105,5	115,7	106,7	107,8	110,4	109,4	110,5	134,9	108,3
August	111,6	108,6	105,4	115,4	106,3	107,9	110,7	109,7	110,5	134,9	108,5
September ..	111,6	108,6	105,4	115,5	105,6	108,5	110,8	110,1	110,5	134,9	108,7
Oktober	111,5	108,7	105,2	115,1	105,0	109,0	110,7	110,3	110,4	134,9	110,3
November ...	111,4	108,4	105,3	115,6	105,4	109,0	110,6	110,3	110,6	134,9	110,2
Dezember ...	111,2	108,4	105,3	115,6	105,7	109,0	110,6	110,3	110,7	134,9	110,2
1983 Januar	111,2	108,6	105,4	115,9	104,9	109,6	110,8	110,7	110,6	134,9	110,1
Februar	111,2	108,6	105,6	115,6	105,9	109,8	110,9	111,2	110,6	134,9	111,0
März	111,1	108,6	105,3	116,1	106,5	109,9	110,9	111,3	110,3	134,9	111,2
April	111,4	109,0	105,3	116,8	106,9	110,2	111,0	111,7	110,5	133,5	112,3

1 Index der Erzeugerpreise gewerblicher Produkte (Inlandsabsatz)
 1.2 Mittelfristige Übersicht
 Relative Veränderung gegenüber dem entsprechenden Vorjahresergebnis
 Prozent

Jahr Monat	Papier- und Pappe- waren	Drucke- rei- erzeug- nisse	Kunst- stoff- erzeug- nisse	Gummi- waren	Leder	Leder- waren und Schuhe	Tex- tilien	Be- klei- dung	Erzeug- nisse des Ernähr- ungs- gewerbes	Tabak- waren	Fertig- teil- bauten im Hochbau
1981 D	+ 7,8	+ 4,6	+ 2,4	+ 8,3	- 0,6	+ 4,5	+ 5,0	+ 5,1	+ 4,9	+ 1,2	+ 3,2
1982 D	+ 3,6	+ 3,3	+ 2,8	+ 6,2	+ 6,0	+ 3,3	+ 4,7	+ 3,9	+ 4,6	+ 21,1	+ 4,6
1980 April	+ 10,9	+ 6,7	+ 10,9	+ 10,7	- 1,8	+ 10,5	+ 5,6	+ 4,2	+ 2,6	+ 3,2	.
Mai	+ 10,7	+ 6,7	+ 9,3	+ 10,3	- 4,6	+ 9,7	+ 5,2	+ 4,5	+ 2,5	+ 3,0	.
Juni	+ 10,5	+ 6,2	+ 8,5	+ 11,5	- 8,6	+ 9,5	+ 4,9	+ 4,6	+ 2,0	+ 3,0	.
Juli	+ 10,3	+ 6,2	+ 6,8	+ 10,9	- 9,5	+ 8,0	+ 4,5	+ 4,8	+ 2,1	+ 1,7	.
August	+ 9,8	+ 5,8	+ 5,6	+ 11,0	- 11,0	+ 8,2	+ 4,5	+ 4,8	+ 2,6	+ 1,6	.
September ..	+ 8,8	+ 5,7	+ 4,5	+ 9,8	- 12,1	+ 7,5	+ 4,2	+ 5,0	+ 2,3	+ 1,7	.
Oktober	+ 8,6	+ 5,3	+ 3,0	+ 10,5	- 11,4	+ 6,9	+ 4,2	+ 5,2	+ 2,3	+ 1,6	.
November ...	+ 7,7	+ 5,3	+ 2,6	+ 9,5	- 10,8	+ 7,2	+ 4,1	+ 5,3	+ 2,7	+ 1,6	.
Dezember ...	+ 7,3	+ 5,2	+ 2,6	+ 9,3	- 8,6	+ 6,3	+ 4,1	+ 5,3	+ 2,8	+ 1,6	.
1981 Januar	+ 7,2	+ 4,8	+ 2,7	+ 9,2	- 9,0	+ 5,5	+ 4,4	+ 5,4	+ 3,1	+ 2,3	+ 6,0
Februar	+ 7,0	+ 4,7	+ 2,1	+ 9,8	- 8,4	+ 5,6	+ 4,3	+ 5,6	+ 3,2	+ 2,3	+ 6,0
März	+ 6,5	+ 4,5	+ 1,0	+ 8,6	- 6,2	+ 5,3	+ 4,3	+ 5,5	+ 3,2	+ 2,4	+ 6,1
April	+ 6,8	+ 3,1	+ 0,8	+ 9,1	- 3,8	+ 4,6	+ 4,0	+ 5,4	+ 4,3	+ 0,8	+ 6,3
Mai	+ 7,2	+ 4,1	+ 1,3	+ 8,5	- 2,4	+ 4,6	+ 4,3	+ 5,3	+ 4,7	+ 0,8	+ 5,5
Juni	+ 7,6	+ 4,6	+ 1,3	+ 7,4	- 0,2	+ 4,6	+ 4,9	+ 5,4	+ 5,4	+ 0,8	+ 1,0
Juli	+ 7,9	+ 4,9	+ 2,0	+ 8,6	-	+ 4,2	+ 5,0	+ 5,0	+ 5,6	+ 0,8	+ 0,9
August	+ 8,4	+ 4,8	+ 2,6	+ 7,8	+ 1,6	+ 3,8	+ 5,3	+ 5,0	+ 5,5	+ 0,8	+ 1,0
September ..	+ 8,7	+ 4,6	+ 3,4	+ 8,1	+ 4,6	+ 4,2	+ 5,6	+ 4,6	+ 6,2	+ 0,8	+ 0,9
Oktober	+ 8,8	+ 4,8	+ 4,0	+ 7,6	+ 6,5	+ 4,1	+ 5,9	+ 4,6	+ 6,2	+ 0,8	+ 1,2
November ...	+ 8,9	+ 5,1	+ 4,2	+ 7,8	+ 7,2	+ 4,0	+ 6,0	+ 4,5	+ 5,4	+ 0,8	+ 2,4
Dezember ...	+ 8,7	+ 5,3	+ 4,1	+ 7,8	+ 6,1	+ 3,8	+ 6,0	+ 4,7	+ 5,7	+ 0,8	+ 2,3
1982 Januar	+ 8,0	+ 5,5	+ 3,8	+ 8,6	+ 7,3	+ 3,4	+ 6,1	+ 4,8	+ 5,6	+ 4,1	+ 2,1
Februar	+ 7,6	+ 5,4	+ 3,7	+ 7,7	+ 7,2	+ 3,2	+ 5,9	+ 4,5	+ 5,4	+ 4,2	+ 2,8
März	+ 7,0	+ 5,1	+ 3,7	+ 7,9	+ 6,7	+ 3,3	+ 5,9	+ 4,3	+ 5,7	+ 4,4	+ 3,6
April	+ 6,2	+ 4,6	+ 3,7	+ 7,9	+ 6,7	+ 3,3	+ 5,8	+ 4,3	+ 5,3	+ 4,4	+ 3,6
Mai	+ 5,0	+ 3,3	+ 3,0	+ 7,8	+ 7,0	+ 3,3	+ 5,4	+ 4,1	+ 5,2	+ 4,4	+ 3,9
Juni	+ 4,3	+ 3,3	+ 2,9	+ 7,0	+ 7,5	+ 3,4	+ 5,1	+ 3,9	+ 4,9	+ 33,1	+ 4,3
Juli	+ 2,8	+ 2,7	+ 2,6	+ 5,4	+ 8,2	+ 3,3	+ 4,8	+ 3,8	+ 4,6	+ 33,3	+ 5,1
August	+ 1,7	+ 2,5	+ 2,4	+ 4,8	+ 6,8	+ 3,4	+ 4,5	+ 3,7	+ 4,4	+ 33,3	+ 5,2
September ..	+ 1,2	+ 2,5	+ 2,1	+ 4,6	+ 5,1	+ 3,3	+ 4,1	+ 3,9	+ 3,7	+ 33,3	+ 5,5
Oktober	+ 0,4	+ 2,4	+ 1,7	+ 3,9	+ 3,6	+ 3,0	+ 3,3	+ 3,5	+ 3,4	+ 33,3	+ 6,8
November ...	+ 0,3	+ 1,8	+ 1,7	+ 4,1	+ 3,1	+ 2,9	+ 2,9	+ 3,3	+ 3,6	+ 33,3	+ 5,5
Dezember ...	-	+ 1,6	+ 1,6	+ 4,1	+ 2,9	+ 2,9	+ 2,9	+ 3,1	+ 3,3	+ 33,3	+ 5,5
1983 Januar	- 0,4	+ 1,2	+ 1,0	+ 3,3	+ 1,5	+ 2,6	+ 2,1	+ 2,6	+ 2,7	+ 28,2	+ 5,1
Februar	- 0,4	+ 1,1	+ 1,0	+ 2,6	+ 2,2	+ 2,6	+ 1,8	+ 2,8	+ 2,5	+ 28,1	+ 5,2
März	- 0,8	+ 1,3	+ 0,1	+ 1,2	+ 2,2	+ 2,6	+ 1,6	+ 2,7	+ 1,8	+ 27,6	+ 4,5
April	- 0,6	+ 1,3	- 0,4	+ 1,0	+ 1,1	+ 2,7	+ 1,5	+ 2,9	+ 1,2	+ 26,3	+ 5,1

1 Index der Erzeugerpreise gewerblicher Produkte (Inlandsabsatz)*)

1.3 Langfristige Übersicht

1980 = 100

Jahr	Gewerbliche Erzeugnisse		Erzeugnisse des Verarbeitenden Gewerbes					Fertigerzeugnisse ²⁾	
	insgesamt	ohne elektrischen Strom, Gas, Fernwärme u. Wasser	zusammen	Erzeugnisse des				Investitions-güter	Verbrauchs-güter (ohne Nahrungs-u. Genußmittel)
				Grundstoff-u. Produktionsgüter-gewerbes	Investitions-güter produzierenden Gewerbes	Verbrauchs-güter	Nahrungs-u. Genußmittel-gewerbes		
1938	23,5	23,2	24,3	21,6	22,9	24,6	32,2	.	.
1949	44,8	45,4	47,3	41,3	41,5	53,5	63,0	.	.
1950	43,6	44,2	45,9	40,8	39,3	52,8	59,6	.	.
1951	51,7	52,6	54,9	51,8	46,0	64,5	64,5	.	.
1952	52,9	53,7	55,4	56,4	50,0	55,3	64,6	.	.
1953	51,6	52,0	53,2	53,8	49,2	51,3	62,3	.	.
1954	50,7	51,1	52,1	52,7	47,8	50,7	61,6	.	.
1955	51,7	52,0	53,1	55,4	48,3	50,9	62,0	41,1	47,5
1956	52,4	52,7	53,8	56,1	49,2	51,6	62,4	42,3	47,7
1957	53,4	53,7	54,7	56,7	50,2	53,2	62,2	43,6	48,6
1958	53,1	53,4	54,3	55,8	50,7	52,3	61,7	44,4	48,6
1959	52,7	53,0	53,8	55,3	50,2	51,1	62,3	44,3	48,1
1960	53,4	53,6	54,5	55,7	51,0	53,0	61,6	45,0	49,0
1961	54,1	54,3	55,3	51,5	52,5	54,2	62,5	46,5	50,1
1962	54,6	55,0	56,0	55,3	54,0	54,7	63,6	48,3	51,3
1963	54,9	55,4	56,2	54,9	54,2	55,7	64,4	48,8	51,8
1964	55,5	56,0	56,9	55,4	54,9	56,8	64,8	49,7	52,3
1965	56,9	57,3	58,3	56,5	56,5	58,1	65,8	51,2	53,5
1966	57,8	58,3	59,3	57,1	57,6	59,6	67,2	52,4	54,7
1967	57,3	57,8	58,7	55,7	57,0	59,2	67,8	52,3	55,0
1968	56,9	57,3	58,2	55,0	57,0	59,0	66,9	52,4	54,5
1969	57,9	58,4	59,4	55,8	58,8	60,1	67,5	54,5	54,4
1970	60,8	61,5	62,3	58,2	63,4	62,4	69,1	59,4	56,8
1971	63,4	64,2	65,0	59,7	67,4	64,7	71,6	64,1	59,5
1972	65,1	65,6	66,5	59,7	69,2	67,0	74,4	66,5	61,6
1973	69,4	70,1	71,0	64,9	72,1	72,0	80,6	69,5	66,3
1974	78,7	79,7	80,5	80,2	78,9	80,5	85,2	75,8	74,1
1975	82,3	82,7	83,1	79,4	84,6	82,6	88,5	82,3	78,1
1976	85,4	85,6	85,8	81,8	87,5	85,1	91,8	85,9	81,0
1977	87,7	88,0	88,3	81,7	90,7	87,6	98,1	89,5	82,6
1978	88,7	88,7	88,9	81,0	92,8	89,0	97,4	92,3	84,4
1979	93,0	93,2	93,5	89,6	95,5	93,4	97,7	95,5	91,2
1980	100	100	100	100	100	100	100	100	100
1981	107,8	106,3	106,0	109,7	104,1	104,9	104,6	104,4	107,1
1982	114,1	111,5	111,1	113,9	110,0	109,0	110,8	110,5	110,4

Fußnoten siehe S. 39.

2 Zusammengefaßter Index der Erzeugerpreise gewerblicher Produkte
im Inlands- und Auslandsabsatz
1976 = 100

Warengruppe	Verkettungs- faktor 1)	1982	1982	1983	1983	Veränderung März 1983 gegenüber	
		D	März	Febr.	März	März 1982	Febr. 1983 in Prozent
Gewerbliche Erzeugnisse insgesamt ^{7) 17)}	0,71565	129,6	128,1	130,7	130,3	+ 1,7	- 0,3
Erzeugnisse des Verarbeitenden Gewerbes	0,72412	129,0	127,5	129,9	129,6	+ 1,6	- 0,2
Erzeugnisse des							
Grundstoff- und Produktions- gütergewerbes	0,71429	136,7	135,3	135,2	133,7	- 1,2	- 1,1
Investitionsgüter produzierenden Gewerbes	0,71837	126,0	124,9	128,3	128,7	+ 3,0	+ 0,3
Verbrauchsgüter produzierenden Gewerbes	0,73429	127,8	127,1	129,4	129,4	+ 1,8	-
Nahrungs- und Genußmittelgewerbes	0,75173	121,2	117,6	123,7	123,3	+ 4,8	- 0,3
Bergbauliche Erzeugnisse (ohne Erdgas)	0,47356	157,5	156,1	160,8	160,6	+ 2,9	- 0,1
Mineralölerzeugnisse	0,50205	188,1	179,2	179,0	171,5	- 4,3	- 4,2
Steine und Erden, Asbestwaren, Schleifmittel	0,76059	137,1	136,1	139,4	139,7	+ 2,6	- 0,2
Eisen und Stahl	0,76274	119,7	120,5	115,3	115,9	- 3,8	+ 0,5
NE-Metalle und -Metallhalbzeug	1,04488	121,1	121,4	129,3	124,5	+ 2,6	- 3,7
Gießereierzeugnisse	0,69237	125,8	124,7	127,1	128,0	+ 2,6	+ 0,7
Erzeugnisse der Ziehereien und Kalt- walzwerke und der Stahlverformung	0,73848	125,1	124,8	124,4	124,0	- 0,6	- 0,3
Stahlbauerzeugnisse und Schienenfahrzeuge	0,70411	137,0	135,4	139,2	139,3	+ 2,9	+ 0,1
Maschinenbauerzeugnisse (einschl. Ackerschlepper)	0,66509	131,7	130,5	134,8	135,2	+ 3,6	+ 0,3
Straßenfahrzeuge	0,68768	128,4	127,0	130,8	131,0	+ 3,1	+ 0,2
Elektrotechnische Erzeugnisse	0,80969	115,6	114,9	117,6	118,1	+ 2,8	+ 0,4
Feinmechanische und optische Erzeugnisse; Uhren	0,72170	120,9	120,2	123,2	123,4	+ 2,7	+ 0,2
Eisen-, Blech- und Metallwaren	0,69950	132,5	131,2	134,3	134,8	+ 2,7	+ 0,4
Musikinstrumente, Spielwaren, Sportgeräte, Schmuck, belichtete Filme, Füllhalter u.ä. ¹⁶⁾	0,65378	152,1	149,8	162,4	160,2	+ 6,9	- 1,4
Chemische Erzeugnisse	0,75038	128,3	128,1	128,8	128,6	+ 0,4	- 0,2
Büromaschinen; Datenverarbeitungsgeräte und -einrichtungen	0,98917	91,5	91,9	91,2	90,9	- 1,1	- 0,3
Feinkeramische Erzeugnisse	0,67144	132,2	131,4	133,9	134,0	+ 2,0	+ 0,1
Glas und Glaswaren	0,75289	127,6	127,0	128,5	128,0	+ 0,8	- 0,4
Schnittholz, Sperrholz und sonstiges be- arbeitetes Holz	0,76615	129,8	130,7	126,8	127,0	- 2,8	+ 0,2
Holzwaren	0,74295	137,7	137,2	139,8	140,4	+ 2,3	+ 0,4
Holzschliff, Zellstoff, Papier und Pappe ⁴⁾	0,72202	124,3	126,9	118,8	119,0	- 6,2	+ 0,2
Papier- und Pappwaren	0,68472	128,0	128,1	127,6	127,5	- 0,5	- 0,1
Druckereierzeugnisse, Lichtpaus- und verwandte Waren	0,66917	129,0	127,8	129,6	129,7	+ 1,5	+ 0,1
Kunststoffzeugnisse	0,76863	123,0	122,8	123,7	123,4	+ 0,5	- 0,2
Gummiwaren	0,67774	132,3	131,8	133,0	133,3	+ 1,1	+ 0,2
Leder	0,68009	128,2	126,9	129,6	130,6	+ 2,9	+ 0,8
Lederwaren und Schuhe	0,68366	138,7	137,9	141,1	141,1	+ 2,3	-
Textilien	0,77487	119,3	118,7	120,3	120,3	+ 1,3	-
Bekleidung	0,76081	125,4	124,5	127,4	127,5	+ 2,4	+ 0,1
Erzeugnisse des Ernährungsgewerbes	0,74885	118,2	116,6	119,3	118,9	+ 2,0	- 0,3
Tabakwaren	0,77718	145,7	125,9	160,1	160,1	+ 27,2	-

Fußnoten siehe S. 39.

3 ERZEUGERPREISE AUSGEWAHLTER GEWERBLICHER PRODUKTE

DM JE MENEINHEIT

WARENBEZEICHNUNG ----- HANDELSBEDINGUNGEN	FRACHTLAGE	BERICHTSORT BZW. GELTUNGSBEREICH	EINHEIT	1982	1982	1982	1983
				DURCH- SCHNITT	21. APRIL	21. MÄRZ	21. APRIL
O H N E UMSATZ-(MEHRWERT-)STEUER							
WASSER							
ABGABE AN HAUSHALTE (10 M ³)	AB WERK	BUNDESGBEBIET	1 M ³	1,63	1,63	1,76	1,77
ABGABE AN INDUSTRIE (TRINKWASSERQUALITÄT)	AB WERK	BUNDESGBEBIET	1 M ³	1,42	1,41	1,52	1,53
1 000 M ³	AB WERK	BUNDESGBEBIET	1 M ³	1,28	1,28	1,42	1,43
10 000 M ³							
BERGBAULICHE ERZEUGNISSE							
STEINKOHL E							
RUHR-REVIER							
FETT/NUSS 4	AB ZECH E	BUNDESGBEBIET	1 T	267,50	267,00	269,00	269,00
GASFLAMM-KOHL E	AB ZECH E	BUNDESGBEBIET	1 T	231,25	227,00	239,00	239,00
FETT-KOHL E (KRAFTWERKSKOHL E)	AB ZECH E	BUNDESGBEBIET	1 T	241,25	237,00	249,00	249,00
KOKSKOHL E II	AB ZECH E	BUNDESGBEBIET	1 T	240,75	238,50	247,50	247,50
GROSSE CS-BRIKETTS 8)	AB ZECH E	BUNDESGBEBIET	1 T	290,25	284,00	294,00	294,00
KLEINE CS-BRIKETTS 8)	AB ZECH E	BUNDESGBEBIET	1 T	290,25	284,00	294,00	294,00
AACHENER REVIER							
FETTKOHL E-STUECKE	AB ZECH E	BUNDESGBEBIET	1 T	284,17	272,50	290,00	290,00
3/4 FETTKOHL E-STUECKE	AB ZECH E	BUNDESGBEBIET	1 T	287,00	285,00	288,00	288,00
GEW. FEINKOHL E	AB ZECH E	BUNDESGBEBIET	1 T	263,17	251,50	269,00	269,00
GEW. FEINKOHL E MAGERKOHL E	AB ZECH E	BUNDESGBEBIET	1 T	263,17	251,50	269,00	269,00
SAAR-REVIER							
FETTKOHL E (GEW. FEINKOHL E)	AB ZECH E	BUNDESGBEBIET	1 T	273,17	267,00	280,00	280,00
EDELFLAMM-KOHL E (GEW. FEINKOHL E)	AB ZECH E	BUNDESGBEBIET	1 T	256,17	250,00	263,00	263,00
BRAUNKOHL E							
BRAUNKOHL ENBRIKETTS (HAUSBRAND) 8)	FRECH EN	BUNDESGBEBIET	1 T	123,38	121,50	129,00	129,00
INDUSTRIEBRAND	FRECH EN	BUNDESGBEBIET	1 T	127,00	127,00	134,50	134,50
RUHR-KOKS							
HOCHOFENKOKS 4	AB ZECH E	BUNDESGBEBIET	1 T	363,00	360,00	372,00	372,00
MINERALOELERZEUGNISSE SIEHE SEITE 37 UND 38							
STEINE UND ERDEN, ASBESTWAREN, SCHLEIFMITTEL							
PORTLANDZEMENT PZ 35 F LOSE NACH DIN 1164	FREI EMPF.-STAT.	BUNDESGBEBIET	1 T	124,67	124,55	134,43	134,98
EISEN UND STAHL							
ROHEISEN (UNTER BERUECKSICHTIGUNG DES GEWAHR- TEN TREUERAPATTES)							
HAEMATIT, 2,0 - 3,0 % SI	OBERH.-WEST	NORDRH.WESTF.	1 T	480,00	480,00	480,00	480,00
GIFSSEREI I, 2,0 - 3,0 % SI	OBERH.-WEST	NORDRH.WESTF.	1 T	490,00	490,00	490,00	490,00
WALZSTAHL (MARKTPREISE EINSCHL. DURCHSCHNITT- LICHER GUETE-, ABMESSUNGS- U. DIENSTLEISTUNGS- ZUSCHLAEGE, ABZUEGL. ALLER RABATTE (JAHRES- MENGEN-, VERTRAGS- U. MARKTRABATTE), OHNE AB- GABEN FUER DIE EISENVERBRAUCHENDE WIRTSCHAFT IN BERLIN (WEST) VON DM 0,50 JE T)							
OPERBAU (SCHIENEN), BEI 1138,00€ VON 30 T	OBERHAUSEN	BUNDESGBEBIET	1 T	1138,00	1111,00	1153,00	1153,00
BREITFLANSCHTRAEGER 30 T	OBERH./SAARBR.	BUNDESGBEBIET	1 T	1056,33	1048,00	911,00	911,00
FORMSTAHL 30 T	OBERH./SAARBR.	BUNDESGBEBIET	1 T	1055,33	1047,00	851,00	851,00
STABSTAHL AUS MASSENSTAHL 30 T	OBERH./SAARBR.	BUNDESGBEBIET	1 T	976,80	970,80	828,00	828,00
BETONSTAHL III 30 T	OBERH./SAARBR.	BUNDESGBEBIET	1 T	710,47	706,33	688,00	688,00
WALZDRAHT 30 T	OBERH./SAARBR.	BUNDESGBEBIET	1 T	876,06	924,33	780,65	780,65
BREITFLACHSTAHL 20 T	ESSEN/SAARBR.	BUNDESGBEBIET	1 T	1030,33	1021,00	1047,00	1047,00
BANDSTAHL 50 T	ESSEN	BUNDESGBEBIET	1 T	954,17	945,00	948,00	948,00
GROBBLECH IM WARMBREITBANDEREICH 25 T	ESSEN	BUNDESGBEBIET	1 T	944,00	935,00	959,00	959,00
GROBBLECH IM WARTBEREICH 25 T	ESSEN/SAARBR.	BUNDESGBEBIET	1 T	1035,42	1030,00	1035,00	1035,00
FEINBLECH 25 T	ESSEN	BUNDESGBEBIET	1 T	1113,17	1104,00	1129,00	1129,00
STAHLSCROT T 2	FREI EMPF.-STAT.	BUNDESGBEBIET	1 T	200,83	230,00	180,00	180,00

FUSSNOTEN SIEHE S. 39

3 ERZEUGERPREISE AUSGEWAHLTER GEWERBLICHER PRODUKTE

DM JE MENGENEINHEIT

WARENBEZEICHNUNG ----- HANDELSBEDINGUNGEN	FRACHTLAGE	BERICHTSORT RZM. GELTUNGSBEREICH	EINHEIT	1982	1982	1983	
				DURCH- SCHNITT	21. APRIL	21. MÄRZ	21. APRIL
				O H N E UMSATZ-(MEHRWERT-)STEUER			
NE-METALLE UND -METALLHALBZEUG							
NE-METALLE UND EDELMETALLE (MONATSDURCHSCHNITTSPREIS)							
ALUMINIUM, HUETTENREIN, 99,5 % AL	FREI VERBR.-WERK	BUNDESGBIET	1 DT	295,05
ELEKTROLYTKUPFER FUER LEITZWECKE, DFL-NOTIZ, BEI ABNAHME VON 10 T	AB LAGER/HUETTE	BUNDESGBIET	1 DT	370,78	376,00	389,90	415,41
FEINKORNMESSING, BEI ABGABE AN GROSS- HANDEL IN GESCHLOSSENEN LADUNGEN (UM 5 T)	FREI VERBRAUCHER	BUNDESGBIET	1 DT	.	.	339,50	342,50
BLEI, 99,97 % PB (UMRECHNUNGSWERTE DER LONDONER BOERSENNOTIERUNG)	-	BUNDESGBIET	1 DT	132,22	137,72	106,88	112,11
ZINK, ROH, 98 % ZN (UMRECHNUNGSWERTE DER LONDONER BOERSENNOTIERUNG)	-	BUNDESGBIET	1 DT	180,77	177,93	163,56	170,95
WEINZINN, 99,9 % SN, HAMBURGER ZINN-NOTIZ	LOCO DUISBURG	BUNDESGBIET	1 DT	3432,55	3317,70	3482,17	3657,74
FEINSILBER, BEI ANKAUF DURCH DIE SCHEIDEANSTALTEN	-	BUNDESGBIET	1 KG	607,46	551,40	808,52	902,40
NE-METALLHALBZEUG							
ALUMINIUMBLECHE, 1 X 1000 X 2000 MM, BEI ABNAHME VON 5 T	AB WERK	BUNDESGBIET	1 DT	420,57	437,50	423,39	443,97
KUPFERBLECHE, 1 X 1000 X 2000 MM, OHNE VERP.	AB WERK	BUNDESGBIET	1 DT	591,85	595,50	612,48	663,93
KUPFERROHRE, OHNE VERPACKUNG	AB WERK	BUNDESGBIET	1 DT	725,21	730,13	743,98	788,26
MESSINGBLECHE UND -BAENDER, DURCHSCHNITT- LICHER MARKTPREIS BEI ABNAHME VON MITTLEREN MENGEN, OHNE VERPACKUNG	FREI EMPF.-STAT.	BUNDESGBIET	1 DT	550,30	568,86	543,20	573,80
WALZBLEI	FREI EMPF.-STAT.	BUNDESGBIET	1 DT	204,63	204,00	183,60	191,20
BLEIROHRE	FREI EMPF.-STAT.	BUNDESGBIET	1 DT	351,51	348,17	354,43	360,82
DUENGMITTEL							
EINNAEHRSTOFFDUENGER KALKAMMONSALPETER 26 % N	FREI EMPF.-STAT.	BUNDESGBIET	1 DT	39,10	41,34	40,99	40,54
MEHRNAEHRSTOFFDUENGER NPK-DUENGER 13 % N, 13 % P2O5, 21 % K2O	FREI EMPF.-STAT.	BUNDESGBIET	1 DT	47,84	50,32	50,87	50,73
NPK-DUENGER 15 % N, 15 % P2O5, 15 % K2O	FREI EMPF.-STAT.	BUNDESGBIET	1 DT	49,77	52,48	52,83	52,69
NP-DUENGER 20 % N, 20 % P2O5	FREI EMPF.-STAT.	BUNDESGBIET	1 DT	54,05	57,39	57,08	56,93
SCHNITTHOLZ 9)							
NADELSCHNITTHOLZ							
ERZEUGERPREISE GEGENUEBER GROSSABNEHMERN BEI ABNAHME VON 30 M3 UND MEHR							
BAUHOLZ, SCHNITTKLASSE A/B; STAERKE BIS 19 CM, LAENGE BIS 8 M	AB SAEGEWERK	NIEDERSACHSEN	1 M3	402,27	398,88	383,94	389,00
		NORDRH.-WESTF.	1 M3	426,81	429,47	407,19	408,06
		HESSEN	1 M3	431,81	441,67	409,44	412,22
		RHEINLAND-PFALZ	1 M3	430,43	437,80	411,80	412,00
		BADEN-WUERTTBG.	1 M3	408,63	412,86	392,14	392,86
		BAYERN	1 M3	411,34	412,11	400,00	400,00
BRETTER, FI/TA, GKL. II, PARALLEL BESAEUMT ODER PRISMIIERT; STAEPKE BIS 24 MM, LAENGE 3-6 M, BREITE 18 CM UND MEHR	AB SAEGEWERK	NIEDERSACHSEN	1 M3	314,69	318,75	277,50	277,50
		NORDRH.-WESTF.	1 M3	336,84	340,33	316,67	317,08
		HESSEN	1 M3	288,86	298,13	266,88	268,13
		RHEINLAND-PFALZ	1 M3	326,95	337,86	302,29	303,00
		BADEN-WUERTTBG.	1 M3	324,68	330,00	305,91	305,91
		BAYERN	1 M3	289,69	293,16	268,42	268,42
BRETTER, FI/TA, GKL. III, PARALLEL BESAEUMT ODER PRISMIIERT; STAERKE BIS 24 MM, LAENGE 3-6 M, BREITE 8-17 CM	AB SAEGEWERK	NIEDERSACHSEN	1 M3	239,31	240,83	236,38	236,85
		NORDRH.-WESTF.	1 M3	282,21	285,40	258,84	261,34
		HESSEN	1 M3	243,97	251,43	228,86	230,71
		RHEINLAND-PFALZ	1 M3	269,31	274,00	242,00	244,20
		BADEN-WUERTTBG.	1 M3	241,71	248,75	217,19	219,06
		BAYERN	1 M3	251,35	254,74	232,94	232,94
ROHBOGLER, FI/TA; STAERKE 24 MM LAENGE 2-6 M	AB SAEGEWERK	HESSEN	1 M3	376,11	383,33	350,00	350,00
		RHEINLAND-PFALZ	1 M3	379,33	386,67	363,00	364,67
		BADEN-WUERTTBG.	1 M3	388,17	394,00	372,00	376,00
		BAYERN	1 M3	378,64	381,32	362,22	362,22
BOHLEN, FI/TA, GKL. III, PARALLEL BESAEUMT ODER PRISMIIERT; STAERKE 33 MM UND MEHR, LAENGE 3-6 M	AB SAEGEWERK	NIEDERSACHSEN	1 M3	367,32	370,00	353,13	356,13
		NORDRH.-WESTF.	1 M3	424,10	425,87	422,00	421,08
		HESSEN	1 M3	395,90	405,83	374,17	375,83
		RHEINLAND-PFALZ	1 M3	413,01	428,11	379,56	380,78
		BADEN-WUERTTBG.	1 M3	373,99	380,33	355,67	358,67
		BAYERN	1 M3	353,77	355,26	338,33	338,33

FUSSNOTEN SIEHE S. 39

3 ERZEUGERPREISE AUSGEWAHLTER GEWERBLICHER PRODUKTE

DM JE MENGENEINHEIT

WARENBEZEICHNUNG ----- HANDELSBEDINGUNGEN	FRACHTLAGE	BERICHTSORT BZw. GELTUNGSBEREICH	EINHEIT	1982	1982	1983	
				DURCH-	APRIL	MAERZ	21.
				SCHNITT	O H N E		
				UMSATZ-(MEHRWERT-)STEUER			
LATTEN, GKL. I; 24/48 MM, LAENGE 3-6 M	AB SAEGEWERK	NIEDERSACHSEN	1 M3	361,94	361,43	350,00	349,00
		NORDRH.-WESTF.	1 M3	396,76	397,79	384,21	384,50
		HESSEN	1 M3	402,36	406,67	385,83	388,33
		RHEINLAND-PFALZ	1 M3	403,88	409,22	383,67	385,00
		BADEN-WUERTTBG.	1 M3	378,09	387,14	355,36	356,07
BAYERN	1 M3	376,10	378,42	361,32	361,32		
BLOCKWARE, FI/TA, ZOPFDURCHMESSER 35 CM UND MEHR	AB SAEGEWERK	NIEDERSACHSEN	1 M3	430,21	431,25	428,75	452,50
		NORDRH.-WESTF.	1 M3	458,08	460,00	446,00	450,00
		HESSEN	1 M3	431,88	439,17	431,43	432,14
		RHEINLAND-PFALZ	1 M3	457,08	460,00	446,25	446,25
		BADEN-WUERTTBG.	1 M3	480,73	482,69	474,40	474,40
BAYERN	1 M3	461,14	462,11	456,06	456,06		
KIEFFERNSTAMMWARE, VOM STAPEL, ABGETROCKNET UND BLAUFREI, CA. 70 X GKL. I; STAERKE 40 MM UND MEHR, LAENGE 4 M UND MEHR, DURCHSCHNITTSBREITE UEBER 30 CM	AB SAEGEWERK	HESSEN	1 M3	496,32	497,50	489,17	496,17
		RHEINLAND-PFALZ	1 M3	480,28	485,00	478,33	478,33
		BADEN-WUERTTBG.	1 M3	490,28	490,00	490,00	490,00
		BAYERN	1 M3	495,02	495,26	495,56	496,11
		NIEDERSACHSEN	1 M3	250,05	244,78	249,38	251,50
VORRATSKANTHOLZ, FI/TA, GKL. B; STAEPKE BIS 19 CM, LAENGE BIS 8 M	AB SAEGEWERK	NORDRH.-WESTF.	1 M3	293,71	295,29	274,43	275,29
		HESSEN	1 M3	252,58	263,00	228,83	231,00
		RHEINLAND-PFALZ	1 M3	302,64	309,33	276,33	277,22
		BADEN-WUERTTBG.	1 M3	295,57	302,60	275,00	274,80
		BAYERN	1 M3	299,65	302,11	287,11	287,63
LAUBSCHNITTHOLZ							
BUCHENBLOCKWARE, GEDAEMPFT, EINIGE MONATE GELAGERT, GKL. I NACH DIN 68369 (A-SCHNITT- HOLZQUALITAET); STAERKE 35-50 MM, LAENGE 3 M UND MEHR, MITTENDURCHMESSER CA. 35-49 CM	AB SAEGEWERK	NORDRH.-WESTF.	1 M3	-	-	468,33	468,33
		HESSEN	1 M3	442,74	446,43	443,57	444,57
		BADEN-WUERTTBG.	1 M3	480,84	480,14	492,16	492,29
		BAYERN	1 M3	471,18	471,36	483,18	484,55
		NIEDERSACHSEN	1 M3	370,42	372,50	369,50	369,50
BUCHENBLOCKWARE, UNGEDAEMPFT, EINIGE MONATE GELAGERT, GKL. II NACH DIN 68369 (A/B- SCHNITTWARE); STAERKE 35-50 MM, LAENGE 3 M UND MEHR, MITTENDURCHMESSER CA. 35-49 CM	AB SAEGEWERK	NORDRH.-WESTF.	1 M3	-	-	387,75	387,75
		HESSEN	1 M3	-	-	367,50	368,33
		BADEN-WUERTTBG.	1 M3	362,05	357,27	359,38	363,41
		BAYERN	1 M3	313,34	313,38	316,89	316,89
		NIEDERSACHSEN	1 M3	272,33	273,00	271,00	271,00
BUCHENGESTELLWARE, UNGEDAEMPFT, EINIGE MONATE GELAGERT, AUS RUNDHOLZ BIS 39 CM MITTENDURCHMESSER; STAERKE 26-32 MM, LAENGE 3 M UND MEHR	AB SAEGEWERK	NORDRH.-WESTF.	1 M3	-	-	289,43	289,43
		BADEN-WUERTTBG.	1 M3	240,79	241,88	248,13	251,88
		BAYERN	1 M3	249,99	251,00	257,76	1253,44
		NIEDERSACHSEN	1 M3	909,45	902,50	1107,50	1107,50
		HESSEN	1 M3	891,66	903,33	860,00	865,00
EICHENBLOCKWARE, CA. 70 X RICHTSORTIMENT I, CA. 30 X RICHTSORTIMENT II, CA. 6 MONATE GELAGERT; STAERKE 35-50 MM, LAENGE 3 M UND MEHR, MITTENDURCHMESSER CA. 35-49 CM	AB SAEGEWERK	BADEN-WUERTTBG.	1 M3	1206,81	1181,70	1185,93	1158,59
		BAYERN	1 M3	1217,43	1224,47	1220,25	1193,10
		NIEDERSACHSEN	1 M3	272,33	273,00	271,00	271,00
		NORDRH.-WESTF.	1 M3	-	-	289,43	289,43
		BADEN-WUERTTBG.	1 M3	240,79	241,88	248,13	251,88
BAYERN	1 M3	249,99	251,00	257,76	1253,44		
ERZEUGNISSE DES ERNAHRUNGSGEWERBES							
MARKENBUTTER, 84 X FETTGEHALT, BEI ABGABE AN DEN GROSSHANDEL, ABGEPACKT IN 250-G-PACKUNGEN	FREI EMPF.-STAT.	BUNDESGBIET	1 DT	895,71	865,75	910,08	909,67
	AB WERK	BUNDESGBIET	50 K6	159,46	156,77	161,63	163,60
MARGARINE, SPITZENSORTE, BEI ABGABE AN DEN GROSSHANDEL	AB WERK	BUNDESGBIET	1 DT	149,20	144,92	153,79	153,92
ZUCKER, GRUNDSORTE (KAT. 2) EINSCHL. ZUSCHLAG FUER VERPACKUNG IN 50-KG-PAPIERSAECKEN, BEI ABNAHME VON 10 BIS 100 T, EINSCHL. ZUCKER- STEUER	AB WERK	BUNDESGBIET	1 DT	149,20	144,92	153,79	153,92

FUSSNOTEN SIEHE S. 39

3 ERZEUGERPREISE AUSGEWAHLTER GEWERBLICHER PRODUKTE

DM JE MENGENEINHEIT

WARENBEZEICHNUNG ----- HANDELSBEDINGUNGEN	FRACHTLAGE	BERICHTSORT BZW. GELTUNGSBEREICH	EINHEIT	1982	1982	1983	1983
				DURCH- SCHNITT	15. APRIL	15. MAERZ	15. APRIL
				O H N E UMSATZ-(NEHRWERT-)STEUER			
MINIFRALOELERZEUGNISSE							
NORMALBENZIN (MARKENBENZIN) BEI ABGABE VON 15-20 M ³ IN TANKKRAFTWAGEN AN DEN GROSSHAENDLER, EINSCHL. VERBRAUCH- STEUER	FREI EMPF.-STAT.	BUNDESGBIET 10)1 HL		111,65	101,13	101,38	105,95
BEI ABGABE VON 5-7 M ³ IN TANKKRAFTWAGEN AN GROSSVERBRAUCHER, EINSCHL. VERBRAUCH- STEUER	FREI EMPF.-STAT.	BUNDESGBIET 10)1 HL		113,17	102,54	103,18	106,65
DIESELKRAFTSTOFF BEI LIEFERUNG AN DEN GROSSHANDEL EINSCHL. VERBRAUCHSTEUER, BASIEREND AUF EINEM ZAHLUNGSZIEL VON 30 BIS 60 TAGEN	FREI ZIELORT	BUNDESGBIET 11)1 HL		107,92	102,40	96,35	100,47
BEI LIEFERUNG VON 50 BIS 70 HL AN GEWERB- LICHE VERBRAUCHER, EINSCHL. VERBRAUCH- STEUER	FREI VERBRAUCH- STELLE	BUNDESGBIET 12)1 HL		109,17	103,72	98,31	101,48
HEIZOEL							
EXTRA LEICHTES HEIZOEL BEI LIEFERUNG VON MINDESTENS 500 T AN DEN GROSSHANDEL, EINSCHL. VERBRAUCH- STEUER	AB LAGER	BUNDESGBIET 12)1 HL		64,87	60,65	52,77	57,47
BEI LIEFERUNG IN TANKKRAFTWAGEN AN VER- BRAUCHER, 40-50 HL PRO AUFTRAG, EINSCHL. VERBRAUCHSTEUER	FREI VERBRAUCHER	BUNDESGBIET 12)1 HL		69,00	64,59	57,42	61,46
SCHWERES HEIZOEL							
FREI BETRIEB DES GEWERBLICHEN VERBRAUCHERS IM BEREICH VON 30 STRASSENKILOMETERN AB STADTMITTE, EINSCHL. VERBRAUCHSTEUER, NORMALWAPE (SCHWEFELANTEIL NICHT UNTER 1,5 %)							
BEI ABNAHME VON 15 BIS 200 T IM MONAT	FREI BETRIEB	BUNDESGBIET 13)1 T		465,26	474,68	439,49	452,49
201 BIS 2 000 T IM MONAT	FREI BETRIEB	BUNDESGBIET 13)1 T		464,77	474,31	438,66	451,71
2 001 T UND MEHR IM MONAT	FREI BETRIEB	BUNDESGBIET 13)1 T		464,09	473,70	437,58	450,55
BEI ABNAHME IN KESSEL- ODER TANKKRAFT- WAGEN, EINSCHL. VERBRAUCHSTEUER	AB RAFFINERIE	BUNDESGBIET 14)1 T		447,55	459,65	419,90	435,10
BEI ABNAHME IN LEICHTERN VON 650 T UND MEHR, EINSCHL. VERBRAUCHSTEUER	AB RAFFINERIE	BUNDESGBIET 15)1 T		446,85	457,71	411,14	428,77

FUSSNOTEN SIEHE S. 39

3 Erzeugerpreise ausgewählter gewerblicher Produkte

DM je Mengeneinheit

Warenbezeichnung und Handelsbedingungen	Frachtlage	Berichtsort bzw. Geltungsbereich	Mengen- einheit	1982	1982	1983	1983		
				D	15. Febr.	15. Jan. ohne Umsatz- (Mehrwert-) steuer	15. Febr.		
Mineralölerzeugnisse									
Extra leichtes Heizöl bei Lieferung von min- destens 500 t an den Großhandel, einschl. Verbrauchssteuer	ab Lager	Kiel	1 hl	65,01	62,15	61,77	56,88		
		Hamburg	1 hl	64,19	61,26	61,54	56,41		
		Hannover	1 hl	65,03	62,20	61,84	57,22		
		Bremen	1 hl	64,28	61,53	61,01	56,34		
		Düsseldorf	1 hl	64,23	61,17	61,04	56,10		
		Frankfurt	1 hl	64,54	61,59	61,50	56,68		
		Mannh.-Ludwigshf.	1 hl	64,43	61,31	61,35	56,54		
		Stuttgart	1 hl	65,21	61,98	62,42	57,45		
		München	1 hl	65,25	62,58	62,32	58,16		
		Saarbrücken	1 hl	64,96	61,99	61,79	56,93		
		Berlin (West)	1 hl	66,46	64,45	63,00	58,90		
		bei Lieferung in TkW an Verbraucher, 40- 50 hl pro Auftrag einschl. Verbrauchssteuer	frei Verbraucher	Kiel	1 hl	68,88	66,46	66,98	61,53
				Hamburg	1 hl	68,27	66,18	66,37	61,76
				Hannover	1 hl	69,24	66,54	66,35	62,67
				Bremen	1 hl	68,37	65,39	65,34	60,91
				Düsseldorf	1 hl	68,09	65,14	66,09	60,87
				Frankfurt	1 hl	68,60	65,42	66,34	61,34
				Mannh.-Ludwigshf.	1 hl	67,76	64,38	64,90	60,25
				Stuttgart	1 hl	69,47	66,32	67,01	62,14
München	1 hl			69,61	67,46	68,13	62,55		
Saarbrücken	1 hl			69,07	65,99	66,81	62,59		
Berlin (West)	1 hl			71,62	69,90	72,86	64,17		
Schweres Heizöl									
frei Betrieb des gewerb- lichen Verbrauchers im Be- reich von 30 Straßenkilome- tern ab Stadtmitte, einschl. Verbrauchssteuer, Normalware (Schwefelanteil nicht unter 1,5 %)	frei Betrieb	Hamburg	1 t	466,77	474,99	465,86	452,36		
		Hannover	1 t	480,97	492,51	474,33	460,33		
		Bremen	1 t	468,58	475,35	466,21	.		
		Düsseldorf	1 t	461,21	475,87	441,75	428,32		
		Frankfurt	1 t	454,14	476,58	435,76	417,98		
		Mannh.-Ludwigshf.	1 t	447,91	470,25	420,43	411,98		
		Stuttgart	1 t	453,07	475,40	423,24	412,96		
		München	1 t	452,02	484,08	419,64	413,11		
		Saarbrücken	1 t	451,56	472,07	429,89	411,33		
		Berlin (West)	1 t	504,59	511,35	499,39	494,11		
		bei Abnahme von 15 bis 200 t im Monat	frei Betrieb	Hamburg	1 t	466,50	474,94	465,34	452,28
				Hannover	1 t	480,25	491,69	473,50	460,19
				Bremen	1 t	468,19	475,23	464,22	451,14
Düsseldorf	1 t			459,96	475,25	439,94	426,62		
Frankfurt	1 t			453,42	475,86	434,78	417,46		
Mannh.-Ludwigshf.	1 t			447,17	468,26	420,02	411,26		
Stuttgart	1 t			451,98	475,07	422,57	412,89		
München	1 t			451,76	483,74	419,07	411,68		
Saarbrücken	1 t			451,56	472,07	429,89	411,33		
Berlin (West)	1 t			504,59	511,35	499,39	494,11		
bei Abnahme von 2 001 t und mehr im Monat	frei Betrieb			Hamburg	1 t	465,64	474,84	462,90	449,35
				Hannover	1 t	479,46	491,27	472,30	458,74
				Bremen	1 t
		Düsseldorf	1 t	459,42	474,96	438,97	426,32		
		Frankfurt	1 t	452,59	474,69	433,92	416,86		
		Mannh.-Ludwigshf.	1 t	446,61	468,24	419,83	410,89		
		Stuttgart	1 t	451,30	474,38	420,07	412,42		
		München	1 t	451,27	483,44	417,16	410,60		
		Saarbrücken	1 t		
		Berlin (West)	1 t		

Fußnoten

- *) In diesen Reihen ist die Indexveränderung von Dezember 1967 zu Januar 1968 (Einführung der Mehrwertsteuer) ausgeschaltet. Soll dagegen dieser Einfluß zum Ausdruck kommen, müssen Indexzahlen in Tabelle 1.3, die sich auf die Jahre vor 1968 beziehen, um einen bestimmten Prozentsatz erhöht werden, der auf Anfrage bekanntgegeben wird.
- 1) Siehe Erläuterungen, Punkt 3.
 - 2) Fertigerzeugnisse nach ihrer vorwiegenden Verwendung entsprechend der Warengliederung des Index der gewerblichen Bruttoproduktion für Investitions- und Verbrauchsgüter.
 - 3) In den Preisindizes für elektrischen Strom ist die Ausgleichsabgabe nach dem dritten Verstromungsgesetz berücksichtigt.
 - 4) Ohne Preisrepräsentanten für Holzschliff.
 - 5) Ottomotoren, Dieselmotoren, Dampf- und Gasturbinen.
 - 6) Ohne Preisrepräsentanten für Pinsel.
 - 7) Ohne elektrischen Strom, Gas, Fernwärme und Wasser.
 - 8) Einschl. der Saisonzu- und -abschläge.
 - 9) Preise der im genannten Land ansässigen Produzenten.
 - 10) Durchschnitt aus den Preisen an 17 Marktorten.
 - 11) Durchschnitt aus den Preisen der Marktorte Kiel, Hamburg, Hannover, Bremen, Düsseldorf, Frankfurt, Mannheim/Ludwigshafen, Stuttgart, München und Berlin (West).
 - 12) Durchschnitt aus den Preisen der Marktorte Kiel, Hamburg, Hannover, Bremen, Düsseldorf, Frankfurt, Mannheim/Ludwigshafen, Saarbrücken, Stuttgart, München, und Berlin (West).
 - 13) Durchschnitt aus den Preisen der Marktorte Hamburg, Hannover, Bremen, Düsseldorf, Frankfurt, Mannheim/Ludwigshafen, Saarbrücken, Stuttgart, München und Berlin (West).
 - 14) Durchschnitt aus den Preisen der Raffinerie-Gebiete Hamburg, Rhein/Ruhr, Frankfurt, Karlsruhe und Ingolstadt.
 - 15) Durchschnitt aus den Preisen der Raffinerie-Gebiete Rhein/Ruhr und Karlsruhe.
 - 16) Ohne Preisrepräsentanten für belichtete Filme.
 - 17) Ab Februar 1983 errechnet unter Berücksichtigung der Ergebnisse für den Index der Erzeugerpreise gewerblicher Produkte (Inlandsabsatz) auf Basis 1980.