

PREISE

FACHSERIE

17

Reihe 2

**Preise und Preisindizes
für gewerbliche Produkte
(Erzeugerpreise)**

Oktober 1982

Statistisches Bundesamt
Bibliothek · Dokumentation · Archiv



HERAUSGEBER: STATISTISCHES BUNDESAMT WIESBADEN
VERLAG: W. KOHLHAMMER GMBH STUTTGART UND MAINZ
Bestellnummer: 2170200 – 82110

Herausgeber:
Statistisches Bundesamt
Gustav-Stresemann-Ring 11
6200 Wiesbaden
Tel. (06121) 751

Erscheinungsfolge: monatlich

Erschienen im Dezember 1982

Preis: DM 5,10

Bestellnummer: 2170200-82110

Nachdruck - auch auszugsweise - nur mit Quellenangabe
unter Einsendung eines Belegexemplares gestattet.

Inhalt

1994

Textteil

1	Erläuterungen	4
2	Aktuelle Ergebnisse	7
3	Schaubild	9

Tabelleenteil

Indizes

1	Index der Erzeugerpreise gewerblicher Produkte (Inlandsabsatz)	
1.1	Aktuelle Ergebnisse	9
1.2	Mittelfristige Übersicht	24
1.3	Langfristige Übersicht	27
2	Zusammengefaßter Index der Erzeugerpreise gewerblicher Produkte im Inlands- und Auslandsabsatz	33

Preise

3	Erzeugerpreise ausgewählter gewerblicher Produkte	34
---	---	----

Die Angaben beziehen sich auf das Bundesgebiet; sie schließen Berlin (West) ein.

Zeichenerklärung

- r = berichtete Zahl
- = nichts vorhanden (bei Veränderungszahlen: keine Veränderung oder eine Veränderung um weniger als 5/100 Prozent)
- ... = Angabe fällt später an
- . = Zahlenwert unbekannt oder geheimzuhalten
- | = grundsätzliche Änderung innerhalb der Reihe, die den zeitlichen Vergleich beeinträchtigt

Abkürzungen

G	= Gramm	M(m)	= Meter
KG(kg)	= Kiloqramm	M ³ (m ³)	= Kubikmeter
DT(dt)	= Dezitonne (100 kg)	L(l)	= Liter
T(t)	= Tonne	HL(hl)	= Hektoliter
MM(mm)	= Millimeter	KW(kW)	= Kilowatt
CM(cm)	= Zentimeter	MWH(mWh)	= Megawattstunde
CM ³ (cm ³)	= Kubikzentimeter	V	= Volt
D	= Durchschnitt		

Ergebnisse für die einzelnen Bundesländer werden in den "Statistischen Berichten" der Statistischen Landesämter unter der Kennziffer M 1 1 veröffentlicht.

1 Erläuterungen

- 1 Der Index der Erzeugerpreise gewerblicher Produkte mißt die Entwicklung der Preise für die im Inland von der Energie- und Wasserversorgung, dem Bergbau und Verarbeitenden Gewerbe sowie dem Baugewerbe (soweit es sich um Fertigteilbauten im Hochbau handelt, die überwiegend aus Beton bestehen) hergestellten und abgesetzten Erzeugnisse. Die Bezugsgröße des Gesamtindex ist die Summe aller gewerblichen Inlandsumsätze im Basisjahr (gegenwärtig: 1976), wie sie vor allem durch den Monatsbericht im Bergbau und im Verarbeitenden Gewerbe nachgewiesen wird. Damit werden also auch die Umsätze zwischen den gewerblichen Unternehmen preisstatistisch berücksichtigt (sog. Bruttoprinzip der auf Wirtschaftsbereiche bezogenen Preisindexberechnung). Im Hinblick auf die wesentlichen Rechenvorgänge kann der Index als der gewogene Durchschnitt aus den Preisveränderungszahlen (überwiegend Durchschnittsmeßzahlen) bezeichnet werden, die für eine repräsentative Auswahl gewerblicher Produkte (die sog. Preisrepräsentanten) gebildet werden. Als Wägungszahlen (= Indexgewichte) dienen die Umsatzanteile jeweils derjenigen Erzeugnisse im Basisjahr, für die Einzelpreisreihen als repräsentativ angesehen werden.
- 2 Die Einzelpreisreihen werden in der Form von Meßzahlen auf der Grundlage des Preisstandes im Basisjahr (= 100) dargestellt. Sie beruhen auf den Ergebnissen monatlicher Preishebungen bei einer repräsentativen Auswahl gewerblicher Unternehmen. Stichtag der Erhebungen ist der 21. des Berichtsmonats (bei Benzin, Dieselmotoren und Heizölen der 15.). Erfragt werden die an diesem Tag (ggf. kurz davor oder danach) vertraglich vereinbarten Preise. Damit die monatlichen Werte einer Einzelpreisreihe nur "reine" Preisveränderungen zum Ausdruck bringen, müssen alle für die Höhe des Preises maßgeblichen Faktoren, die sogenannten preisbestimmenden Merkmale, so lange wie möglich konstant gehalten werden. Dies gilt nicht nur für die Mengeneinheit des beobachteten Erzeugnisses und dessen qualitative Beschaffenheit, sondern auch für die verschiedenen Handels-, Liefer- und Zahlungsbedingungen. Ändert sich eines dieser Merkmale, so kann die Differenz zwischen dem neuen und dem zuletzt gemeldeten Preis eine unechte Preisveränderung enthalten, die eliminiert werden muß.

Die monatlich ermittelten Preise sind Effektivpreise (keine Listenpreise) ohne Mehrwertsteuer, aber ggf. einschließlich Verbrauchsteuern (z.B. Mineralölsteuer, Tabaksteuer) und anderer gesetzlicher Abgaben (z.B. Ausgleichsabgabe bei elektrischem Strom, Bevorratungsbeitrag bei Mineralölzeugnissen). Gegenwärtig werden rund 5 000 Unternehmen nach ihren Verkaufspreisen für insgesamt 2 000 Preisrepräsentanten befragt. Dem Index liegen rund 15 000 Einzelpreisreihen zugrunde.
- 3 Der Index wird nach der sogenannten Laspeyres-Formel berechnet. Das bedeutet, daß die aus dem gegenwärtigen Basisjahr (1976) stammenden Wägungszahlen bis zur Umstellung des Index auf ein neueres Basisjahr unverändert bleiben. Als nächstes Basisjahr ist das Jahr 1980 in Aussicht genommen. Das letzte Basisjahr vor dem gegenwärtigen Basisjahr war das Jahr 1970. Für längerfristige Vergleiche können durchlaufende Reihen durch Verkettung der gegenwärtigen Berechnungsergebnisse auf Basis 1976 (= 100) mit den früheren Indexzahlen auf Basis 1970 (= 100) für die Zeit vor 1976 gebildet werden. Zu diesem Zweck enthalten die Tabellen 1.1 und 2 Verkettungsfaktoren, die als Quotienten aus den Januarindizes auf der neuen Basis 1976 = 100 und den entsprechenden Januarindizes auf der früheren Basis 1970 = 100 gebildet worden sind. Mit diesen Faktoren sind die In-

dexzahlen 1970 = 100 für die Zeit vor 1976 zwecks Umbasierung auf 1976 = 100 zu multiplizieren bzw. durch sie sind die Indexzahlen 1976 = 100 für die Zeit ab Januar 1976 zwecks Umbasierung auf 1970 = 100 zu dividieren. Die Angabe eines Verkettungsfaktors fehlt bei denjenigen Positionen, für die es keine Indexreihe auf früherer Basis gibt bzw. bei denen eine Verbindung der alten mit der neuen Reihe wegen zu großer Unterschiede in der Auswahl von Preisrepräsentanten problematisch wäre.

4 Der Index der Erzeugerpreise gewerblicher Produkte wird nicht nur als Gesamtreihe, d.h. für die Gesamtheit der gewerblichen Produkte (genaugenommen: ohne Spalt- und Brutstoffe; von den Wasserfahrzeugen nur Boote und Yachten; ohne Luft- und Raumfahrzeuge), sondern für eine große Zahl von Warengruppen verschiedener Aggregationsstufen berechnet und veröffentlicht. Die dabei angewandten Gliederungsprinzipien sind die des "Systematischen Warenverzeichnis für die Industriestatistik" Ausgabe 1975 (WI 1975), dem auch die Beschreibung der verschiedenen Indexpositionen entspricht. Zur eindeutigen Bestimmung werden diesen Positionen in der Tabelle 1.1 die betreffenden WI-Nummern vorangestellt. Einige Zusammenfassungen, die anderen Systematiken entstammen und deshalb keine solche Nummer haben, werden des allgemeinen Interesses wegen gebracht.

5 Während die Tabelle 1.1 dem kurzfristigen Vergleich dient, enthält die Tabelle 1.2 Reihen für einen mehrjährigen Zeitraum. In dieser Tabelle werden auch jährlich und monatlich die prozentualen Indexveränderungen im Jahresabstand (Jahresveränderungsraten) ausgewiesen. Eine langfristige Übersicht mit jährlichen Angaben für

1938 und ab 1949 bietet für die wichtigsten Teilindizes Tabelle 1.3. Die Tabelle 2 bietet für nahezu die gleichen Produktzusammenfassungen wie in der Tabelle 1.2 Nachweisungen über die Preisentwicklung bei den gewerblichen Verkäufen insgesamt, einschließlich der Exporte. Hierbei handelt es sich um eine Kombination des Index der Erzeugerpreise gewerblicher Produkte im Inlandsabsatz mit dem Teilindex für gewerbliche Erzeugnisse aus dem Index der Ausfuhrpreise.

6 In der vorliegenden Reihe 2 der Fachserie 17 erscheinen auch Jahresberichte. Sie enthalten zu allen Positionen der Tabelle 1.1 (also nicht nur zu den größeren Zusammenfassungen der Tabelle 1.2) Indexzahlen für einen mehrjährigen Zeitraum.

7 Weitere methodische Erläuterungen zur Berechnung des Index der Erzeugerpreise gewerblicher Produkte auf Basis 1976 enthält ein Aufsatz in Heft 8/1980 der Zeitschrift "Wirtschaft und Statistik", der auch im Monatsbericht für Juli 1980 der Fachserie 17, Reihe 2, abgedruckt wurde.

8 Gewerbliche Erzeugnisse werden außer im Index der Ausfuhrpreise auch noch in den folgenden, für andere Wirtschaftsstufen monatlich berechneten Preisindizes des Statistischen Bundesamtes nachgewiesen und ebenfalls in der Fachserie 17 veröffentlicht: Index der Großhandelsverkaufspreise (Best.-Nr. 2170600), Index der Einzelhandelspreise (Best.-Nr. 2170700), Preisindex für die Lebenshaltung aller privaten Haushalte sowie bestimmter Haushaltstypen (Best.-Nr. 2170700), Index der Einfuhrpreise (mit verschiedenen Teilindizes für gewerbliche Erzeugnisse aus dem Ausland) (Best.-Nr. 2170800).

Für den Bereich des Baugewerbes werden vierteljährlich Preisindizes für Bauwerke (Wohngebäude, Gewerbliche Betriebsgebäude u.a.) ermittelt (Best.-Nr. 2170400).

Wichtige Informationen bietet auch der monatlich berechnete Index der Grundstoffpreise, der sich auf die Einkaufsseite der Unternehmen des Produzierenden Gewerbes bezieht.

9 Die Tatsache, daß aus den Indexzahlen der Effekt von Qualitätsänderungen und anderen Änderungen in den preisbestimmenden Merkmalen der beobachteten Erzeugnisse herausgerechnet wurde, kann von besonderer Bedeutung sein, wenn die Indizes zur Ermittlung von Wiederbeschaffungswerten verwendet werden. Sind Güter in der ursprünglichen Qualität nicht mehr käuflich, weil von der betreffenden Güterart nur verbesserte Ausführungen am Markt sind, dann können sich bei der Verwendung der Preisindizes Wiederbeschaffungswerte ergeben, die unter den Beträgen liegen, die bei der Wiederbeschaffung tatsächlich aufgewendet werden müssen.

10 Die Durchschnittspreise, die in diesem Bericht veröffentlicht werden (S. 34 ff), können im allgemeinen nur als grobe

Anhaltspunkte für das absolute Preisniveau der betreffenden Waren angesehen werden, denn die Statistik der Erzeugerpreise gewerblicher Produkte ist, wie die gesamte amtliche Preisstatistik, auf den Nachweis von Preisveränderungen ausgerichtet. Deswegen sind ihre wichtigsten Ergebnisse Preisindizes und Preismeßzahlen und nicht etwa Durchschnittspreise. Wirklich zuverlässige Angaben über das absolute Preisniveau würden andere Erhebungsverfahren und vor allem eine viel größere Anzahl von Einzelpreisen (einzelner Berichtsstellen) voraussetzen.

11 Die Monatsberichte der Fachserie 17, Reihe 2 "Preise und Preisindizes für gewerbliche Produkte (Erzeugerpreise)" erscheinen etwa 4 Wochen, die Jahresberichte etwa 3 Monate nach Ablauf des Berichtszeitraumes und sind zu beziehen durch den Buchhandel oder direkt durch den

Verlag W. Kohlhammer GmbH
Abt. Veröffentlichungen des
Statistischen Bundesamtes
Philipp-Reis-Str. 3
Postfach 421120
6500 Mainz 42 (Hechtsheim)

Telefon 06131/59094-95,
Telex 4187768DGV
(Geschäftszeit:
7.30 Uhr bis 16.15 Uhr).

2 Aktuelle Ergebnisse

Der Index der Erzeugerpreise gewerblicher Produkte (Inlandsabsatz) stieg von September bis Oktober 1982 um 0,4 %. Mit einem Stand von 134,9 (1976 = 100) lag er um 4,6 % höher als im Oktober 1981. Im September und August 1982 hatte der Abstand gegenüber dem entsprechenden Vorjahresmonat jeweils + 4,8 % betragen.

Teurer als im Vormonat waren im Oktober 1982 unter anderem Fernwärme (+ 1,4 %), Steinkohle und Steinkohlenbriketts (+ 3,2 %), inländisches rohes Erdöl (+ 6,3 %), Motorenbenzin (+ 2,6 %), Dieselmotorenstoff (+ 4,7 %), leichtes Heizöl (+ 6,6 %), Flüssiggas (+ 4,3 %), Elektrolytkupfer (+ 3,5 %), Silber (+ 8,8 %), Dampfkessel (+ 3,7 %), Landmaschinen (+ 1,7 %), isolierte Drähte und Leitungen (+ 2,3 %), Kabel (+ 1,6 %), Heiz- und Kochgeräte (+ 1,6 %), Möbel aus Stahl- und NE-Metallrohren sowie -profilen (+ 1,9 %),

Schmuck, Gold- und Silberschmiedewaren (+ 1,5 %), acyclische Alkohole (+ 4,3 %), organische Farbstoffe (+ 1,7 %), human-pharmazeutische Spezialitäten (+ 1,3 %), Weichkäse (+ 2,1 %) sowie Fertigteilbauten im Hochbau (+ 1,8 %).

Nennenswerte Verbilligungen gab es von September bis Oktober 1982 bei Bitumen (- 3,4 %), Betonerzeugnissen für den Hochbau (- 2,4 %), Betonstahl (- 3,0 %), Walzdraht (- 11,4 %), Stahlschrott (- 5,3 %), geschweißten Stahlrohren (- 3,8 %), kalt gezogenem Draht (- 2,7 %), Drahterzeugnissen (- 1,4 %), Nadel-schnittholz (- 1,1 %), Zellstoff (- 7,4 %), Papier (- 0,7 %), Einzelteilen aus Kunststoff (- 0,7 %), Bereifungen (- 1,1 %), texturiertem Garn (- 1,6 %), Frucht- und Gemüsesäften (- 2,9 %), Sojaöl (- 1,8 %) sowie frischem Schweinefleisch (- 1,3 %).

INDEX DER ERZEUGERPREISE GEWERBLICHER PRODUKTE (INLANDSABSATZ) UND AUSGEWÄHLTE TEILINDIZES

1976 = 100

Preisindex

Veränderung gegenüber dem jeweiligen Vorjahresmonat in %

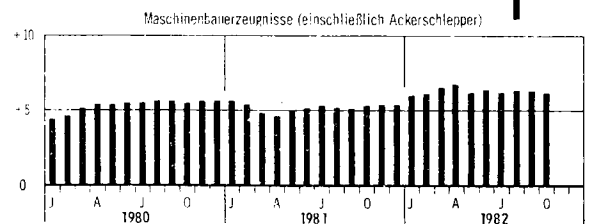
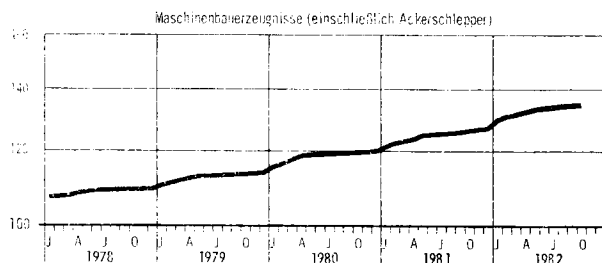
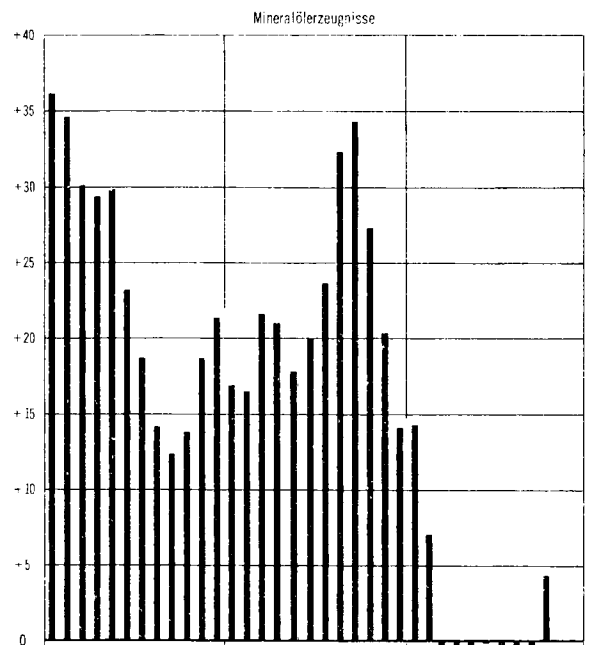
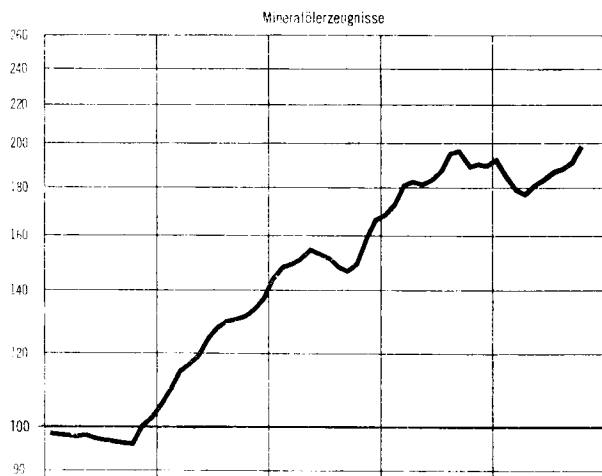
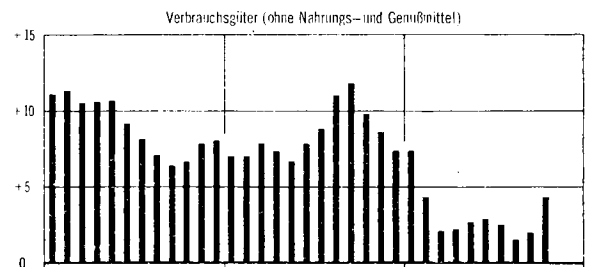
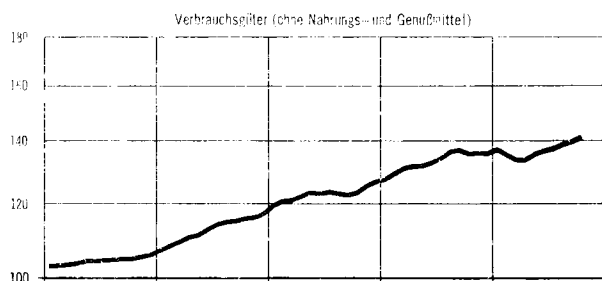
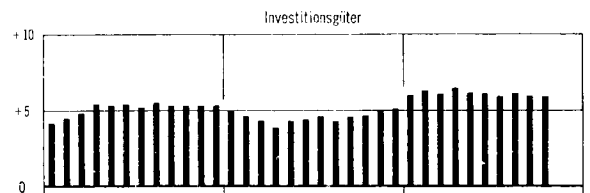
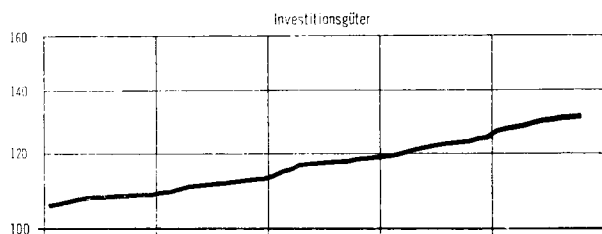
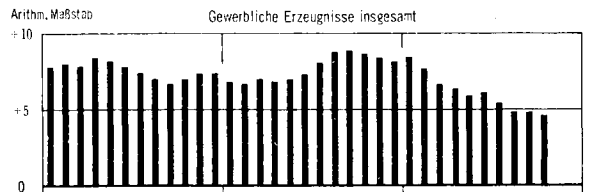
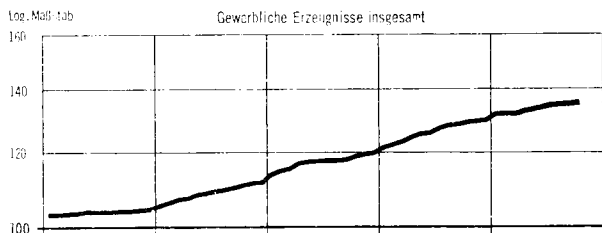

1 INDEX DER ERZEUGERPREISE GEWERBLICHER PRODUKTE (INLANDSABSATZ)

1.1 AKTUELLE ERGEBNISSE

1976 = 100

LFD NR. DER WI- NR. SYSTEMATIK	WARENGRUPPE, -ZWEIG, -KLASSE BZW. WARE	WAEGUNGS- ANTEIL AM GESAMT- INDEX IN PROMILLE	VERKET- TUNGS- FAKTOR 1)	1981 DURCH- SCHNITT	1981		1982		VERAENDERUNG OKT. 1982 GEGENUEBER OKT. SEPT. 1981 1982 IN PROZENT	
					OKT.	SEPT.	OKT.	OKT.	1981	1982
	GEWERBLICHE ERZEUGNISSE INSGESAMT	1 000	0,71200	126,2	129,0	134,4	134,9	+ 4,6	+ 0,4	
	DARUNTER									
	FERTIGERZEUGNISSE 2)	311,78	-	128,2	130,3	135,6	136,8	+ 5,0	+ 0,9	
	INVESTITIONSGUETER	138,20	0,69144	122,2	123,8	130,6	131,1	+ 5,9	+ 0,4	
	VERBRAUCHSGUETER (OHNE NAHRUNGS- U. GENUSSMITTEL)	173,58	0,70115	133,0	135,5	139,5	141,3	+ 4,3	+ 1,3	
	VERBRAUCHSGUETER OHNE MINERALOELERZEUGNISSE	140,36	-	120,5	122,0	126,1	126,3	+ 3,5	+ 0,2	
	GEWERBLICHE ERZEUGNISSE INSGES. OHNE MINERALOELERZEUGN.	943,62	-	122,7	125,4	130,9	131,1	+ 4,5	+ 0,2	
	GEWERBLICHE ERZEUGNISSE INSGESAMT OHNE ELEKTR. STROM, GAS, FERNWAERME UND WASSER	898,99	0,71807	124,5	126,6	131,6	132,2	+ 4,4	+ 0,5	
10/2122	ELEKTRISCHER STROM, GAS, FERNWAERME UND WASSER 3)	101,01	0,63168	141,1	150,8	159,0	159,0	+ 5,4	-	
	BERGBAULICHE ERZEUGNISSE (OHNE ERDGAS)	18,83	0,47540	152,2	161,1	162,8	168,1	+ 4,3	+ 3,3	
	ERZEUGNISSE DES VERARBEITENDEN GEWERBES	880,16	0,72660	123,9	125,8	130,9	131,4	+ 4,5	+ 0,4	
	ERZEUGNISSE DES VERARB. GEWERBES OHNE MINERALOELERZ.	823,78	-	119,7	121,4	126,8	126,8	+ 4,4	-	
	ERZEUGNISSE DES GRUNDSTOFF- UND PRODUKTIONSGUETER- GEWERBES	275,56	0,71199	134,4	137,2	140,3	141,3	+ 3,0	+ 0,7	
72	MINERALOELERZEUGNISSE	56,38	0,51417	185,0	190,1	191,8	198,3	+ 4,3	+ 3,4	
25	STEINE UND ERDEN, ASBESTWAREN, SCHLEIFMITTEL	29,01	-	129,7	131,4	138,5	138,0	+ 5,0	- 0,4	
27	EISEN UND STAHL	41,24	0,76745	106,8	108,2	118,7	117,6	+ 8,7	- 0,9	
28	NE-METALLE UND -METALLHALBZEUG	16,99	1,06746	126,9	125,2	118,6	120,0	+ 4,2	+ 1,2	
29	GIESSEREIERZEUGNISSE	11,68	0,68728	121,3	123,1	128,6	128,5	+ 4,4	- 0,1	
301	ERZEUGNISSE DER ZIEHEREIEN UND KALTWALZWERKE	9,32	0,73344	108,7	111,8	122,8	121,5	+ 8,7	- 1,1	
40	CHEMISCHE ERZEUGNISSE	81,08	0,74869	123,7	127,2	128,6	128,5	+ 1,0	- 0,1	
521/527	FLACHELAS UND GLASFASER	1,71	-	119,8	120,3	121,2	120,0	- 0,2	- 1,0	
53	SCHNITTHOLZ, SPERRHOLZ U. SONST. BEARBEITETES HOLZ	9,07	0,78554	135,2	134,6	129,3	128,3	- 4,7	- 0,8	
55	HOLZSCHLIFF, ZELLSTOFF, PAPIER UND PAPPE 4)	9,33	0,72708	121,7	127,7	122,3	121,2	- 5,1	- 0,9	
59	GUMMIWAREN	9,55	-	128,1	130,7	136,2	135,6	+ 3,7	- 0,4	
	ERZEUGNISSE DES INVESTITIONSGUETER PRODUZIERENDEN GEWERBES	291,58	0,72486	119,2	120,4	126,9	127,2	+ 5,6	+ 0,2	
302	ERZEUGNISSE DER STAHLVERFORMUNG	13,76	0,72211	120,1	121,3	130,5	130,4	+ 7,5	- 0,1	
31	STAHLBAUERZEUGNISSE UND SCHIENENFAHRZEUGE	18,51	0,70644	126,9	129,4	139,6	140,6	+ 8,7	+ 0,7	
32	MASCHINENBAUERZEUGNISSE (EINSCHL. ACKERSCHLEPPER)	71,77	0,66463	124,9	126,3	133,7	134,1	+ 6,2	+ 0,3	
33	STRASSENFAHRZEUGE	62,56	0,69439	119,8	121,0	128,5	128,5	+ 6,2	-	
345	BOOTE UND JACHTEN	0,05	-	123,1	123,4	129,3	130,6	+ 5,8	+ 1,0	
36	ELEKTROTECHNISCHE ERZEUGNISSE	78,14	0,81369	111,7	112,4	116,2	116,6	+ 3,7	+ 0,3	
37	FEINMECHANISCHE UND OPTISCHE ERZEUGNISSE, UHREN	8,18	0,72077	116,2	117,0	120,7	120,8	+ 3,2	+ 0,1	
38	EISEN-, BLECH- UND METALLWAREN	31,32	0,70572	124,0	125,6	133,6	133,8	+ 6,5	+ 0,1	
50	BUERMASCHINEN, DATENVERARBEITUNGSGERAETE UND -EINRICHTUNGEN	4,72	1,01107	86,0	87,3	87,9	88,1	+ 0,9	+ 0,2	
70	FERTIGTEILBAUTEN IM HOCHBAU (UEBERWIEGEND AUS BETON)	2,57	0,83096	123,5	123,9	125,8	128,1	+ 3,4	+ 1,8	
	ERZEUGNISSE DES VERBRAUCHSGUETER PRODUZIERENDEN GEWERBES	166,65	0,73244	123,8	125,7	128,8	129,0	+ 2,6	+ 0,2	
39	MUSIKINSTRUMENTE, SPIELWAREN, SPORTGERAETE, SCHMUCK, RELICHTETE FILME, FUELLHALTER U. AE. 5)	4,68	0,65043	152,9	152,2	157,6	158,9	+ 4,4	+ 0,8	
51	FEINKERAMISCHE ERZEUGNISSE	2,89	-	125,8	127,1	132,2	132,3	+ 4,1	+ 0,1	
522/524	HOHLGLAS UND VEREDELTES GLAS	5,92	-	124,4	126,8	129,9	130,2	+ 2,7	+ 0,2	
54	HOLZWAREN	25,01	0,74106	132,4	134,1	138,1	138,4	+ 3,2	+ 0,2	
56	PAPIER- UND PAPPEWAREN	15,32	0,68238	124,3	127,8	128,6	128,7	+ 0,7	+ 0,1	
57	DRUCKEREIERZEUGNISSE, LICHTPAUS- UND VERWANDTE WAREN	20,74	0,67008	124,7	126,6	129,5	129,7	+ 2,4	+ 0,2	
58	KUNSTSTOFFERZEUGNISSE	23,68	0,76948	120,8	122,0	124,4	124,0	+ 1,6	- 0,3	
61	LEDER	1,11	0,68861	119,7	122,1	126,2	125,9	+ 3,1	- 0,2	
62	LEDERWAREN UND SCHUHE	6,97	0,67845	134,3	135,9	139,3	139,9	+ 2,9	+ 0,4	
63	TEXTILIEN	35,28	0,76559	114,7	117,1	120,5	120,4	+ 2,8	- 0,1	
64	BEKLEIDUNG	25,05	0,76198	121,1	122,8	126,4	126,6	+ 3,1	+ 0,2	
	ERZEUGNISSE DES NAHRUNGS- UND GENUSSMITTELGEWERBES	146,37	0,75231	113,7	115,4	123,7	123,7	+ 7,2	-	
68	ERZEUGNISSE DES ERNAHRUNGSGEWERBES	129,88	0,74943	112,9	114,7	119,0	119,0	+ 3,7	-	
69	TABAKWAREN	16,49	0,77400	120,5	120,6	160,8	160,8	+33,3	-	
10/2122	ELEKTRISCHER STROM, GAS, FERNWAERME UND WASSER	101,01	0,63168	141,1	150,8	159,0	159,0	+ 5,4	-	
	ELEKTRISCHER STROM UND GAS	90,93	-	142,8	153,2	161,3	161,3	+ 5,3	-	
101	ELEKTRISCHER STROM 3)	64,71	0,66421	125,9	130,3	138,0	138,2	+ 6,1	+ 0,1	
	DARUNTER									
	BEI ABGABE AN									
1	PRIVATE HAUSHALTE	15,38	0,64184	123,7	128,8	137,8	137,8	+ 7,0	-	
2	LANDWIRTSCHAFTLICHE BETRIEBE	1,41	0,64900	123,4	128,5	137,2	137,2	+ 6,8	-	
3	GEWERBLICHE BETRIEBE	7,82	0,65935	118,4	122,0	128,4	128,4	+ 5,2	-	
4	SONDERABNEHMER	20,18	-	125,6	129,4	137,3	137,8	+ 6,5	+ 0,4	
	STROM IN NIEDERSpannung	2,91	0,68160	124,1	127,4	134,6	134,9	+ 5,9	+ 0,2	
	STROM IN HOCHSPANNUNG	17,27	0,67648	125,9	129,7	137,8	138,3	+ 6,6	+ 0,4	

FUSSNOTEN SIEHE S. 39

1 INDEX DER ERZEUGERPREISE GEWERBLICHER PRODUKTE (INLANDSARSAZ)

1.1 AKTUELLE ERGEBNISSE

1976 = 100

LFD NR. DER WI- NR. SYSTEMATIK	WARENGRUPPE, -ZWEIG. -KLASSE EZU. WARE	WAEGUNGS- ANTEIL AM GESAMT- INDEX IN PROMILLE	VERKET- TUNGS- FAKTOR 1)	1981			1982		VERAENDERUNG OKT. 1982 GEGENUEBER OKT. SEPT. 1981 1982 IN PROZENT
				1981 DURCH- SCHNITT	OKT.	SEPT.	OKT.	SEPT.	
103/2122	ORTSGAS UND ERDGAS	26,22	0,55494	184,8	209,8	219,0	218,2	+ 4,0 - 0,4	
103	ORTSGAS	2,61	0,67137	153,3	169,6	177,5	176,6	+ 4,1 - 0,5	
	DARUNTER								
	BEI ABGABE AN								
1	PRIVATE HAUSHALTE	1,62	0,66358	147,1	163,7	169,1	168,7	+ 3,1 - 0,2	
2	HANDEL UND GEMERBE	0,10	0,71788	148,7	166,2	174,5	173,2	+ 4,2 - 0,7	
3	INDUSTRIE	0,89	-	165,0	180,8	193,0	191,2	+ 5,8 - 0,9	
	DARUNTER								
	JAHRESABGABE 1 163 MWH IM JAHR	0,29	0,61586	161,6	175,8	186,6	183,9	+ 4,6 - 1,4	
	JAHRESABGABE 11 630 MWH IM JAHR	0,29	0,61061	158,2	172,8	187,5	184,8	+ 6,9 - 1,4	
2122	ERDGAS	23,61	0,47685	188,3	214,2	223,6	222,8	+ 4,0 - 0,4	
	DARUNTER								
	BEI ABGABE AN								
1	PRIVATE HAUSHALTE	2,99	0,65500	146,4	159,0	169,8	169,8	+ 6,8 -	
2	HANDEL UND GEMERBE	0,59	0,69544	153,4	168,9	179,9	179,8	+ 6,5 - 0,1	
3	INDUSTRIE	6,05	-	188,1	214,4	221,6	218,8	+ 2,1 - 1,3	
	JAHRESABGABE 1 163 MWH IM JAHR	2,11	0,63468	175,5	196,4	208,3	206,8	+ 5,3 - 0,7	
	JAHRESABGABE 11 630 MWH IM JAHR	2,20	0,59083	188,1	213,6	225,0	223,3	+ 4,5 - 0,8	
	JAHRESABGABE 116 300 MWH IM JAHR	1,39	0,41491	205,4	240,1	232,3	225,4	- 6,1 - 3,0	
	JAHRESABGABE MEHR ALS 500 000 MWH IM JAHR	0,35	-	195,6	225,0	238,2	236,0	+ 4,9 - 0,9	
105	FERNWAERME	2,30	-	149,7	158,5	170,1	172,4	+ 8,8 + 1,4	
107	WASSER	7,78	0,55096	118,0	120,3	128,0	128,0	+ 6,4 -	
	DARUNTER								
	BEI ABGABE AN								
1	PRIVATE HAUSHALTE	4,25	0,54389	121,4	124,3	131,2	131,3	+ 5,6 + 0,1	
2	INDUSTRIE (TRINKWASSERQUALITAET)	1,78	0,56517	118,7	120,5	128,5	128,5	+ 6,6 -	
21	BERGBAULICHE ERZEUGNISSE (OHNE ERDGAS)	18,63	0,47540	152,2	161,1	162,8	168,1	+ 4,3 + 3,3	
	DARUNTER								
211	ERZEUGNISSE DES KOHLENBERGBAUES	16,19	0,48616	144,8	151,0	154,5	158,9	+ 5,2 + 2,8	
2112	STEINKOEHLE UND STEINKOEHLENPIKETTS	8,25	-	147,5	155,4	157,5	162,6	+ 4,6 + 3,2	
2112 10 1	RUHR-NUSSKOEHLN, FETT NUSS 4	0,24	-	156,8	163,8	163,8	165,0	+ 0,7 + 0,7	
2	FETT- U. 3/4-FETTKOEHLE, GEW. FEINKOEHLE (AACHEN)	0,54	-	170,9	178,6	188,1	188,1	+ 5,3 -	
3	RUHR-FEINKOEHLEN, GASFLAMM-KOEHLE	0,49	0,50151	145,8	153,3	155,4	161,5	+ 5,3 + 3,9	
4	RUHR-FEINKOEHLEN, FETT-KOEHLE	4,40	0,46801	145,7	153,3	155,3	161,2	+ 5,2 + 3,8	
5	RUHR-KOKSKOEHLEN, KOKSKOEHLE II	1,33	-	143,2	150,6	150,6	156,3	+ 3,8 + 3,8	
6	SAAR-REVIER, FETTKOEHLE, GEW. FEINKOEHLE	0,31	0,46817	139,5	148,3	152,1	155,5	+ 4,9 + 2,2	
7	SAAR-REVIER, EDELFLAMMKOEHLE, GEW. FEINKOEHLE	0,72	-	150,1	160,3	164,7	168,6	+ 5,2 + 2,4	
2112 40	RUHR-CS-ERIKETTS, MAGER/ANTHRAZIT	0,22	0,52426	149,9	158,2	150,2	155,5	- 1,7 + 3,5	
2114	BRAUNKOEHLE, BRAUNKOEHLENRIKETTS	1,80	0,51707	163,3	169,7	191,4	192,5	+13,4 + 0,1670	
	DARUNTER								
2114 30	BRAUNKOEPENERIKETTS	0,36	0,61350	155,4	160,8	172,5	177,9	+10,6 + 3,1	
2116 11	ZECHENKOKS (HOCHOFENKOKS III)	6,14	0,47237	135,6	139,5	139,5	144,2	+ 3,4 + 3,4	
2121	ERDOEL, ROH (INLAENDISCH)	1,60	0,35146	246,3	286,0	265,0	281,7	- 1,5 + 6,3	
21576	KALISALZE, STEIN-, HUETTEN- UND SALINENSALZ	1,04	0,71346	121,9	124,7	133,4	135,6	+ 8,7 + 1,6	
2153	ARSATZFAEHIGE KALISALZE	0,63	0,65693	121,5	125,4	133,0	136,7	+ 9,0 + 2,8	
2161	STEIN- UND HUETTENSALZ	0,28	0,89219	127,0	128,2	139,5	139,5	+ 8,8 -	
2165	SALINENSALZ, EINSCHL. RAFFINATESALZ AUS STEINSALZ-ROHFOERBERUNG	0,13	0,72467	112,1	113,8	121,4	121,4	+ 6,7 -	
22	MINERALOELERZEUGNISSE	56,38	0,51417	185,0	190,1	191,8	198,3	+ 4,3 + 3,4	
	DARUNTER								
2213	KRAFTSTOFFE	31,55	0,60013	156,6	163,1	161,2	166,4	+ 2,0 + 3,2	
	DARUNTER								
2213 10	MOTORENBENZIN	22,19	0,58548	156,9	164,5	160,1	164,3	- 0,1 + 2,6	
2213 90	DIESELKRAFTSTOFF	9,34	0,63363	155,7	159,6	163,6	171,3	+ 7,3 + 4,7	
1	BEI ABGABE AN GROSSHAENDLER	4,67	0,62867	156,2	160,1	164,6	172,6	+ 7,8 + 4,9	
2	BEI ABGABE AN VERBRAUCHER	4,67	0,63844	155,2	159,1	162,5	170,0	+ 6,9 + 4,6	
2217	HEIZOEL	17,54	0,40822	235,0	235,1	243,8	255,1	+ 8,5 + 4,6	
2217 10	HEIZOEL, EXTRA LEICHT	11,04	0,41254	239,7	245,1	264,0	281,4	+14,8 + 6,6	
1	BEI ABGABE AN GROSSHAENDLER	5,52	0,40325	243,2	248,2	269,2	286,2	+15,3 + 6,3	
2	BEI ABGABE AN VERBRAUCHER	5,52	0,42174	236,3	242,0	258,8	276,6	+14,3 + 6,9	
2217 50	HEIZOEL, SCHWER	6,50	0,40323	227,1	218,1	209,5	210,6	- 3,4 + 0,5	
1	BEI ABNAHME VON 15 BIS 200 T IM MONAT	1,30	0,41130	222,9	214,4	206,7	207,6	- 3,2 + 0,4	
2	BEI ABNAHME VON 201 BIS 2000 T IM MONAT	1,30	0,40948	224,4	215,8	208,1	208,9	- 3,2 + 0,4	
3	BEI ABNAHME VON 2001 T UND MEHR IM MONAT	1,30	0,41162	225,4	216,8	208,6	209,4	- 3,4 + 0,4	
4	AB RAFFINERIE IN KESSEL- ODER TANKKRAFTWAGEN	1,30	0,39279	229,9	220,4	210,4	211,4	- 4,1 + 0,5	
5	AB RAFFINERIE IN LEICHTERN VON 650 T UND MEHR	1,30	0,39092	233,1	223,2	213,9	215,5	- 3,4 + 0,7	
2231	FLUESSIGGAS	2,60	-	209,4	212,2	220,4	229,8	+ 8,3 + 4,3	
2251	SCHMIEROLEE	1,95	0,65877	143,2	151,9	153,1	153,1	+ 0,8 -	
2273	PITUMEN	2,71	0,40609	198,5	220,3	211,6	204,5	- 7,2 - 3,4	

FUSSNOTEN SIEHE S. 39

1 INDEX DER ERZEUGERPREISE GEWERBLICHER PRODUKTE (INLANDSABSATZ)

1.1 AKTUELLE ERGEBNISSE

1976 = 100

LFD NR. DER WI-NR. SYSTEMATIK	WARENGRUPPE, -ZWEIG, -KLASSE BZW. WARE	WAEGUNGS- ANTEIL AM GESAMT- INDEX IN PROMILLE	VERKET- TUNGS- FAKTOR 1)	1981 DURCH- SCHNITT	1982			VERAENDERUNG OKT. 1982 GEGENUEBER OKT. 1981 SEPT. 1982	
					OKT.	SEPT.	OKT.	IN PROZENT	
25	STEINE UND ERDEN, ASPBESTWAREN, SCHLEIFMITTEL	29,01	.	129,7	131,4	138,5	138,0	+ 5,0	- 0,4
	DARUNTER								
2511	NATURSTEINE	2,10	.	116,0	116,2	119,1	118,7	+ 2,2	- 0,3
	DARUNTER								
2511 11	EISENBHNSCHOTTER	0,19	.	117,6	118,7	120,7	120,8	+ 1,8	+ 0,1
2511 12	STRASSENSCHOTTER UND SPLITT	1,30	.	116,4	116,2	119,4	118,7	+ 2,2	- 0,6
2511 18	EDELSPLITT UND BRECHSAND	0,57	.	113,1	113,8	116,3	116,2	+ 2,1	- 0,1
2516	SAND UND KIES	1,82	0,78368	135,2	137,6	145,6	145,8	+ 6,0	+ 0,1
2527	BEARBEITETE NATURSTEINE	0,88	.	145,1	149,8	155,9	157,0	+ 4,8	+ 0,7
2529	SCHLACKEN UND SCHLACKENERZEUGNISSE	0,44	0,66401	142,0	151,1	155,5	155,5	+ 2,9	-
253	ZEMENT, BEARBEITETER KALK, GIPSERZEUGNISSE, MOERTEL UND TRANSPORTBETON	7,84	0,75134	135,5	137,6	150,8	150,7	+ 9,5	- 0,1
	DARUNTER								
2531	ZEMENT UND ZEMENTAEHNLICHE BINDEMIMITTEL	3,16	0,73556	134,7	136,9	156,5	156,5	+14,3	-
	DARUNTER								
2531 51	PORTLANDZEMENT NACH DIN 1164	2,55	0,71204	132,1	134,0	152,0	152,0	+13,4	-
2531 57	HOCHFENZEMENT NACH DIN 1164	0,35	0,84220	145,4	148,7	173,5	173,5	+16,7	-
2532	BEARBEITETER KALK	1,20	0,67574	134,3	139,1	147,1	146,9	+ 5,6	- 0,1
2532 20	KOHLENSAUER KALK, GEMAHLEN (AUCH KALKMERGEL)	0,19	0,72573	127,5	132,7	137,1	137,2	+ 3,4	+ 0,1
2532 30	GEBRANNTER KALK, IN STUECKEN, GEMAHLEN UND GELOESCHT	1,01	0,66828	135,6	140,3	149,0	148,7	+ 6,0	- 0,2
2533	ERZEUGNISSE AUS GIPS	0,49	0,75384	121,7	124,8	125,0	124,8	-	- 0,2
2536 00	TRANSPORTBETON	2,78	0,82324	140,0	140,5	151,7	151,6	+ 7,9	- 0,1
254	GROBKERAMISCHE ERZEUGNISSE	4,03	0,66037	132,4	134,3	140,3	139,9	+ 4,2	- 0,6
2541	ZIEGELERZEUGNISSE	1,73	0,70203	142,2	143,9	146,8	146,0	+ 1,5	- 0,5
	DARUNTER								
2541 15	HINTERMAUERZIEGEL (HLZ)	0,95	0,74695	137,4	139,2	138,9	137,6	- 1,1	- 0,9
2541 21	FALZ- UND PFANNENZIEGEL	0,35	0,61627	146,8	148,4	158,2	158,2	+ 6,6	-
2545	GROBSTEINZEUG	0,23	0,67346	131,4	134,5	145,3	145,3	+ 8,0	-
2547	FEUERFESTE ERZEUGNISSE	2,07	0,61848	124,3	126,1	134,3	134,3	+ 6,5	-
255	BETONERZEUGNISSE (EINSCHL. KALKSANDSTEINE)	7,89	0,82860	127,4	128,0	130,9	129,4	+ 1,1	- 1,1
	DARUNTER								
2551	KALKSANDSTEINE	0,85	0,75500	137,2	138,4	146,1	146,1	+ 5,6	-
2554	BETONERZEUGNISSE FUER DEN HOCHBAU	4,19	0,81857	129,5	130,0	132,8	129,6	- 0,3	- 2,4
	DARUNTER								
2554 1	PAUSTOFFE AUS GIPS	0,37	0,77926	169,7	168,8	172,3	171,1	+ 1,4	- 0,7
2554 6	BETONFERTIGTEILE	1,93	0,87244	125,2	126,0	128,4	121,7	- 3,4	- 5,2
2554 7	BETONWERKSTEIN	0,62	0,76013	138,4	140,1	146,4	146,4	+ 4,5	-
2557	BETONERZEUGNISSE FUER DEN TIEF- U. STRASSENBAU	2,59	0,87445	121,6	121,9	123,3	123,6	+ 1,4	+ 0,2
2565	ASBESTZEMENTWAPEN	1,47	.	124,1	128,2	139,5	139,5	+ 8,8	-
2581	SCHLEIFSCHEIBEN	0,36	.	122,3	124,2	136,1	136,1	+ 9,6	-
257	ASBESTWAREN	0,94	.	120,2	123,1	126,1	126,1	+ 2,4	-
27	EISEN UND STAHL	41,24	0,76745	106,8	108,2	118,7	117,6	+ 8,7	- 0,9
	DARUNTER								
271	ERZEUGNISSE DER HOCHOFEN-, STAHL- UND WARMWALZWERKE OHNE FERROLEGIERUNGSWERKE	34,80	0,76793	106,0	106,3	118,1	117,1	+10,2	- 0,8
2711	ROHEISEN	5,78	0,57604	101,6	101,6	102,8	102,8	+ 1,2	-
2714	VORGEWALZTES STAHLHALBZEUG	12,27	0,61863	107,5	106,0	123,7	123,7	+16,7	-
2715	WALZSTAHL	13,40	0,75793	105,9	106,9	118,7	116,7	+ 9,2	- 1,7
	DARUNTER								
2715 10	EISENBAMNOBERBAUSTOFFE (SCHIENEN)	0,33	0,68966	115,8	115,4	131,3	131,3	+13,8	-
2715 22 1	BREITFLANSCHTRAEGER	0,22	0,73385	116,3	127,0	146,2	146,2	+15,1	-
2	FORMSTAHL	0,36	0,73997	115,1	120,9	139,2	139,2	+15,1	-
2715 27 1	STABSTAHL AUS MASSENSTAHL (OHNE BETONSTAHL)	0,88	0,69611	102,0	102,6	119,2	119,2	+16,2	-
2	STABSTAHL AUS EDELSTAHL	0,76	.	123,0	123,8	128,1	128,1	+ 3,5	-
3	BETONSTAHL	0,50	0,85771	109,8	117,8	105,0	101,8	-13,6	- 3,0
2715 30	WALZDRAHT	1,82	0,76653	109,2	113,8	123,7	109,6	- 3,7	-11,4
2715 42	BREITFLACHSTAHL	0,22	0,75385	103,9	108,4	125,2	125,2	+15,5	-
2715 45	WARMBAND (BANDSTAHL)	1,18	0,72200	109,3	112,7	130,2	130,2	+15,5	-
2715 47/51	GROBBLECH	2,34	.	103,0	108,2	125,1	125,1	+15,6	-
2715 47	GROBBLECH, LISTE A (WARMBREITBANDBEREICH)	1,17	.	107,4	111,2	128,8	128,8	+15,8	-
2715 51	GROBBLECH, LISTE B (QUARTOBEREICH)	1,17	.	98,5	105,1	121,3	121,3	+15,4	-
2715 56	FEINBLECH, KALT GEWALZT	2,27	0,66931	113,8	111,9	127,8	127,8	+14,2	-
2716	WEITERVERARBEITETER WALZSTAHL	2,34	0,66971	118,9	122,9	136,5	135,9	+10,6	- 0,4
	DARUNTER								
2716 51	WEISSELECH UND WEISSBAND	1,12	0,67238	129,1	130,8	141,6	140,3	+ 7,3	- 0,9
2719 10	STAHLSCROT	1,01	0,87000	85,6	91,3	86,8	82,2	-10,0	- 5,3
2733 10/50	PRAEZISIONSSTAHLROHRE	1,10	0,80156	103,9	106,6	120,4	118,6	+11,3	- 1,5
2735 10	STAHLROHRE, NAHTLOS	1,78	.	113,7	121,8	115,9	114,9	- 5,7	- 0,9
2735 50	STAHLROHRE, GESCHWEISST	1,61	.	109,4	115,3	122,1	117,5	+ 1,9	- 3,8
274	ERZEUGNISSE DER SCHMIEDE-, PRESS- UND HAMMERWERKE	1,68	0,72099	117,5	129,0	133,2	133,2	+ 3,3	-

FUSSNOTEN SIEHE S. 39

1 INDEX DER ERZEUGERPREISE GEWERBLICHER PRODUKTE (INLANDSABSATZ)

1.1 AKTUELLE ERGEBNISSE

1976 = 100

LFD NR. DER WI- NR. SYSTEMATIK	WARENGRUPPE, -ZWEIG- KLASSE ODER WARE	WAEGUNGS- ANTEIL AM GESAMT- INDEX IN PROMILLE	VERKET- TUNGS- FAKTOR 1)	1981 DURCH- SCHNITT	1981			1982		VERAENDERUNG OKT. 1982 GEGENUEBER OKT. SEPT. 1981 1982 IN PROZENT
					OKT.	SEPT.	OKT.	OKT.		
28	NE-METALLE UND -METALLHALBZEUG	16,99	1,06746	126,9	125,2	118,6	120,0	-	4,2	+ 1,2
291	NE-METALLE UND EDELMETALLE, ROH	8,98	1,05161	134,1	131,5	121,0	122,6	-	6,8	+ 1,3
2811 12	HUETTENALUMINIUM	3,64	0,84881	142,6	143,0	126,4	126,0	-	11,9	- 0,3
2813 11	ELEKTROLYTKUPFER	3,20	1,45290	111,8	106,8	102,1	105,7	-	1,0	+ 3,5
2813 17	BLOCKMESSING	0,41	1,25319	100,3	98,1	96,9	98,6	-	0,5	+ 1,8
2813 21	HUETTENWEICH- UND FEINBLEI	0,69	0,98483	146,6	143,8	114,8	112,1	-	22,0	- 2,4
2813 32	ROHZINK (PUETTENZINK)	0,45	0,59989	107,1	112,1	104,7	106,1	-	5,4	+ 1,3
2813 41	ZINN (NICHT LEGIERT)	0,12	0,67696	168,5	186,3	167,5	165,3	-	11,3	- 1,3
2817 10	SILBER	0,32	0,58989	212,6	186,1	195,3	212,5	-	14,2	+ 8,8
2817 20	GOLD	0,15	0,41648	328,7	313,1	346,2	338,9	-	8,2	- 2,1
284	NE-METALLHALBZEUG UND EDELMETALLHALBZEUG DARUNTER	8,01	1,08181	118,9	118,3	115,8	117,1	-	1,0	+ 1,1
2841	HALBZEUG AUS ALUMINIUM UND ALUMINIUMLEGIERUNGEN	3,47	0,93180	128,4	128,5	126,4	125,8	-	2,1	- 0,5
2843	HALBZEUG AUS KUPFER UND KUPFERLEGIERUNGEN	4,33	1,20290	111,3	109,7	107,2	109,9	-	0,2	+ 2,5
2844	HALBZEUG AUS BLEI UND BLEILEGIERUNGEN	0,07	0,82076	139,7	135,0	124,0	124,9	-	7,5	+ 0,7
29	GIESSEREIERZEUGNISSE	11,68	0,68728	121,3	123,1	128,6	128,5	-	4,4	- 0,1
291	EISEN-, STAHL- UND TEMPERGUSS	8,63	0,63023	122,8	124,4	131,4	131,5	-	5,7	+ 0,1
1	SERIENFERTIGUNG	6,03	0,63537	123,3	124,7	131,8	131,9	-	5,8	+ 0,1
2	EINZELFERTIGUNG	2,05	0,61087	124,4	127,0	134,6	134,5	-	5,9	- 0,1
2911 1	EISENGUSS	5,26	0,63946	122,2	123,7	130,2	130,3	-	5,3	+ 0,1
1	SERIENFERTIGUNG	4,32	0,64202	122,4	123,9	130,6	130,7	-	5,5	+ 0,1
2	EINZELFERTIGUNG	0,94	0,62670	121,5	123,0	128,6	128,6	-	4,6	-
2	GUSSEISEN MIT KUGELGRAPHIT	1,00	0,65090	114,5	115,3	120,6	120,7	-	4,7	+ 0,1
1	SERIENFERTIGUNG	0,36	0,65742	117,4	118,3	124,8	125,0	-	5,7	+ 0,2
2	EINZELFERTIGUNG	0,09	0,57726	124,2	125,5	134,6	134,6	-	7,3	-
3	DRUCKROHRE	0,55	-	111,1	111,6	115,6	115,6	-	3,6	-
2914	STAHLGUSS	1,71	0,55973	130,0	132,9	142,9	142,8	-	7,4	- 0,1
1	SERIENFERTIGUNG	0,69	0,54137	134,6	136,1	147,2	147,2	-	8,2	-
2	EINZELFERTIGUNG	1,02	0,59193	127,0	130,7	140,0	139,8	-	7,0	- 0,1
2917	TEMPERGUSS	0,66	0,74488	120,5	121,7	127,7	127,7	-	4,9	-
295	NE-METALLGUSS	3,05	-	117,4	119,5	120,6	120,1	-	0,5	- 0,4
2951	LEICHTMETALLGUSS	1,99	-	119,6	121,5	122,0	121,2	-	0,2	- 0,7
2954	SCHWERMETALLGUSS	1,06	-	113,2	115,8	118,1	118,0	-	1,9	- 0,1
30	ERZEUGNISSE DER ZIEHEREIEN UND KALTWALZWERKE UND DER STAHLVERFORMUNG	23,28	0,72670	115,5	117,4	127,3	126,8	-	8,0	- 0,4
301	ERZEUGNISSE DER ZIEHEREIEN UND KALTWALZWERKE NACHRICHTLICH WI-NR. 301 UND 2733 10/50	9,52	0,73344	108,7	111,8	122,8	121,5	-	8,7	- 1,1
		-	0,73190	108,2	111,3	122,5	121,2	-	8,9	- 1,1
3011	KALTWALZWERKS- UND ZIEHEREI-ERZEUGNISSE (O. DRAHT)	4,22	0,80821	112,3	114,3	123,7	123,7	-	8,2	-
3011 10	BLANKSTAHL	1,57	0,79717	112,8	114,7	118,7	118,7	-	3,5	-
3011 50	KALTBAEND	2,65	0,80381	112,1	114,1	126,7	126,7	-	11,0	-
3015	KALT GEZOGENER DRAHT	2,02	0,70022	104,0	105,7	117,6	114,4	-	8,2	- 2,7
3017	DRAHTERZEUGNISSE	3,28	0,63699	107,0	112,3	124,8	123,1	-	9,6	- 1,4
302	ERZEUGNISSE DER STAHLVERFORMUNG	13,76	0,72211	120,1	121,3	130,5	130,4	-	7,5	- 0,1
3021	GESENK-, SPEZIAL- U. LEICHTE FREIFORMSCHMIEDEST. DARUNTER	4,48	0,74907	122,2	122,8	136,8	136,8	-	11,4	-
3021 10	GESENKSMCHIEDESTUECKE	3,75	0,69861	121,1	121,7	133,6	133,6	-	9,8	-
3022	SCHWERE PRESS-, ZIEH- UND STANZTEILE	1,92	-	119,6	122,1	135,2	135,2	-	10,7	-
3023	FEDERN AUS STAHL UND NE-METALLEN	1,82	-	118,7	119,7	127,9	127,9	-	6,9	-
3024	KETTEN	0,66	0,71123	106,9	109,0	117,2	117,2	-	7,5	-
3025	SCHRAUBEN, NORM- UND FASSONDREHTEILE AUS STAHL UND NE-METALLEN	4,88	0,71027	120,8	121,8	125,6	125,5	-	3,0	- 0,1
31	STAHLBAUERZEUGNISSE UND SCHIENENFAHRZEUGE	18,51	0,70644	126,9	129,4	139,6	140,6	-	8,7	+ 0,7
311	STAHL- UND LEICHTMETALLKONSTRUKTIONEN DARUNTER	9,17	0,78265	124,1	127,1	136,5	136,8	-	7,6	+ 0,2
3111	HOCHPAUKONSTRUKTIONEN AUS STAHL UND LEICHTMETALL DARUNTER	3,77	0,76918	121,5	125,3	133,2	132,6	-	5,8	- 0,5
3111 31/35	MALLEN	0,97	-	131,7	134,1	143,2	143,1	-	6,7	- 0,1
3111 51	GITTER- UND ROHRMASTE	0,43	-	118,8	123,4	129,7	129,4	-	4,9	- 0,2
3119	BAUELEMENTE AUS STAHL UND LEICHTMETALL DARUNTER	3,47	-	130,3	133,5	142,9	144,1	-	7,9	+ 0,8
3119 10	TORE, UEBERWIEGEND AUS STAHL	0,46	-	121,9	123,7	127,7	129,5	-	4,7	+ 1,4
3119 21/25	FENSTER	2,09	-	134,4	138,0	143,8	143,8	-	4,2	-
312	WEICHEN	0,24	0,69882	118,7	120,6	130,2	130,2	-	8,0	-
315	DAMPFKESSEL, BEHAELTER UND ROHRLEITUNGEN DARUNTER	7,69	0,63327	132,9	135,0	147,2	149,1	-	10,4	+ 1,3
3151	DAMPFKESSEL	2,93	0,55893	134,6	136,6	151,1	156,7	-	14,7	+ 3,7
3155	BEHAELTER (ORTSFEST)	1,84	0,74114	117,2	118,6	126,9	126,9	-	7,0	-
3173	EISENBAHMWAGEN	1,12	0,70313	110,8	111,5	116,5	118,0	-	5,8	+ 1,3

FUSSNOTEN SIEHE S. 39

1 INDEX DER ERZEUGERPREISE GEWERBLICHER PRODUKTE (INLANDSABSATZ)

1.1 AKTUELLE ERGEBNISSE

1976 = 100

LFD NR. DER WI-NR. SYSTEMATIK	WARENGRUPPE, -ZWEIG, -KLASSE BZW. WARE	WAEGUNGS- ANTEIL AM GESAMT- INDEX IN PROMILLE	VERKET- TUNGS- FAKTOR 1)	1981 DURCH- SCHNITT	1981 OKT.	1982 SEPT. OKT.	VERAENDERUNG OKT. 1982 GEGENUEBER OKT. 1981 IN PROZENT	
32	MASCHINENBAUERZEUGNISSE (EINSCHL. ACKERSCHLEPPER)	71,77	0,66463	124,9	126,3	133,7	134,1	+ 6,2 + 0,3
	NACHRICHTLICH WI-NRN. 32 UND 50	-	-	122,5	123,9	130,9	131,3	+ 6,0 + 0,3
	GEWERBLICHE ARBEITSMASCHINEN	41,23	0,65094	125,3	126,7	134,1	134,5	+ 6,2 + 0,3
3211/12	METALLBEARBEITUNGSMASCHINEN	6,63	-	130,2	131,4	139,4	139,6	+ 6,2 + 0,1
3211	METALLBEARBEITUNGSMASCHINEN DER SPANABHEBENDEN FORMUNG	4,23	0,63531	132,1	133,3	140,8	140,8	+ 5,6 -
3211 1	HOBEL-, STOSS- UND RAEUHMASCHINEN	0,10	0,60663	131,0	132,4	141,6	141,9	+ 7,2 + 0,2
3211 2	DREHMASCHINEN, AUSSENGEWINDESCHNEIDMASCHINEN UND ABSTECHEMASCHINEN	0,86	0,58863	131,3	131,7	139,8	139,5	+ 5,9 - 0,2
3211 3	REVOLVERDREHMASCHINEN UND DREHAUTOMATEN	0,71	0,64324	134,2	135,1	145,9	145,9	+ 8,0 -
3211 4	BOHRMASCHINEN UND INNENGEWINDESCHNEIDMASCHINEN	0,32	0,63375	129,5	131,8	136,8	137,0	+ 3,9 + 0,1
3211 5	FRAESMASCHINEN, WAAGRECHT-BOHR- UND -FRAESWERKE	0,76	0,64512	132,8	134,1	138,0	138,0	+ 2,9 -
3211 6	SAECE- UND FEILMASCHINEN	0,23	0,62790	133,8	135,3	143,2	143,2	+ 5,8 -
3211 7	SCHLEIF-, LAEPP- UND POLIERMASCHINEN	0,92	0,66802	128,6	129,2	137,2	137,2	+ 6,2 -
3211 8	VERZAHNUNGSMASCHINEN	0,33	0,61927	140,3	142,6	151,4	151,4	+ 6,2 -
3212	METALLBEARBEITUNGSMASCHINEN DER SPANLOSEN FORMUNG	2,40	0,61224	126,8	128,1	137,0	137,4	+ 7,3 + 0,3
3212 1	HAEMMER, SCHMIEDMASCHINEN, NIETMASCHINEN, BIEGE- UND RICHTMASCHINEN, ZIEHBAENKE	0,24	0,56783	123,7	124,8	133,7	133,7	+ 7,1 -
3212 2	PRESSEN MIT MECHANISCHEM ANTRIEB	0,44	0,62072	119,7	120,9	129,8	129,8	+ 7,4 -
3212 3	PRESSEN MIT HYDRAULISCHEM ANTRIEB	0,42	0,60373	128,0	128,7	135,8	137,1	+ 6,5 + 1,0
3212 4	BLECHBEARBEITUNGSMASCHINEN	0,55	0,61224	132,8	135,1	146,8	147,0	+ 8,8 + 0,1
3212 5	DRAHTBE- UND -VERARBEITUNGSMASCHINEN	0,53	0,62823	128,9	130,3	137,0	137,5	+ 5,4 + 0,2
3212 6	SONDENMASCHINEN ZUR HERSTELLUNG VON BOLZEN, SCHRAUBEN, MUTTERN U. DEL.	0,22	0,59636	121,8	122,1	132,9	133,5	+ 9,3 + 0,5
3214	INDUSTRIECEFFEN	0,33	0,60467	127,6	129,1	136,9	136,9	+ 6,0 -
3215	GIESSEREMASCHINEN	0,41	0,62708	129,7	130,9	136,9	138,1	+ 5,5 + 0,9
3216	PRUEFMASCHINEN	0,35	0,66418	130,5	132,5	138,5	138,7	+ 4,7 + 0,1
3217	HOLZBE- UND -VERARBEITUNGSMASCHINEN	1,32	0,67882	124,7	126,0	134,9	135,1	+ 7,2 + 0,1
	DARUNTER							
3217 1	SAEGEMASCHINEN	0,16	0,64441	135,6	136,4	144,0	144,2	+ 5,7 + 0,1
3217 2	HOBEL-, FRAES-, BOHR- UND STEMMASCHINEN	0,17	0,63637	129,0	130,8	138,2	138,4	+ 5,8 + 0,1
3217 3	DREH-, KOPIER-, SCHLEIF- UND POLIERMASCHINEN	0,06	0,64734	133,1	133,9	143,1	143,3	+ 7,0 + 0,1
3219	SCHWEISSGERAETE UND -MASCHINEN	0,26	0,66804	122,7	123,2	128,5	128,5	+ 4,3 -
3231	VERDICHTER UND VAKUUMPUMPEN, DRUCKLUFTGERAETE, -WERKZEUGE UND -BREMSEN	1,53	0,59467	127,5	128,0	136,7	136,7	+ 6,8 -
	DARUNTER							
3231 1	VERDICHTER (OPTSFEST)	0,76	0,56286	127,9	127,8	136,6	136,6	+ 6,9 -
	OSZILLIERENDE VERDICHTER	0,25	-	126,1	127,8	135,2	135,2	+ 5,8 -
	ROTIERENDE VERDICHTER	0,51	-	128,8	127,8	137,3	137,3	+ 7,4 -
3231 2	FAHRBARE VERDICHTER ALS ANHAENGER	0,09	0,61834	119,3	119,6	125,4	125,4	+ 3,2 -
3231 4	DRUCKLUFTGERAETE	0,12	0,68373	119,4	120,1	125,7	125,7	+ 4,7 -
3231 7	DRUCKLUFTWERKZEUGE	0,04	0,66644	116,9	118,2	125,4	125,4	+ 6,1 -
3234	FLUESSIGKEITSPUMPEN	2,42	0,64585	120,1	121,1	129,0	129,4	+ 6,9 + 0,3
	DARUNTER							
3234 2	VERDRENGERPUMPEN OSZILLIERENDER BAUART	0,55	0,64495	123,8	125,4	131,8	133,3	+ 6,3 + 1,1
3234 3	VERDRENGERPUMPEN ROTIERENDER BAUART	0,37	0,65189	124,9	126,5	134,1	134,6	+ 6,4 + 0,4
3234 4	KREISELPUMPEN	0,98	0,62476	122,6	123,7	132,8	132,8	+ 7,4 -
3235	MASCHINEN F. D. BEARBEITUNG VON GUMMI U. KUNSTSTOFF	1,94	0,67148	124,1	125,3	132,3	132,6	+ 5,8 + 0,2
	DARUNTER							
3235 1	ZERKLEINERUNGSMASCHINEN, MISCHER, KNETER, RUEHRWERKE	0,18	0,57152	130,7	131,5	141,1	142,3	+ 8,2 + 0,9
3235 2	WALZWERKE UND KALANDER	0,10	-	127,7	129,1	137,6	137,6	+ 6,6 -
3235 3	SCHNECKENPRESSEN	0,49	0,71367	124,1	126,0	130,2	131,0	+ 4,0 + 0,6
3235 4	HOHLKOEERFERBLAS- UND SPRITZGUSSMASCHINEN	0,81	0,68496	121,2	121,7	128,6	128,6	+ 5,7 -
	DARUNTER							
3235 45	SPRITZGUSSMASCHINEN	0,64	-	119,3	119,9	126,4	126,4	+ 5,4 -
3236	BAUMASCHINEN	3,38	0,72714	118,0	118,8	124,4	124,6	+ 4,9 + 0,2
	DARUNTER							
3236 1	BETONMISCHER, BETONPUMPEN U. AE.	0,49	-	121,3	122,6	129,3	129,9	+ 6,0 + 0,5
	DARUNTER							
3236 14	BETONMISCHER FUER BAUSTELLEN U. BETONWERKE	0,23	0,72396	121,1	121,2	128,2	129,4	+ 6,8 + 0,9
3236 2	TURMDREHKRANE FUER BAUSTELLEN	0,13	0,69026	118,6	118,9	124,2	125,7	+ 5,7 + 1,2
3236 6	BAGGER	0,91	0,68444	120,3	121,5	128,1	128,1	+ 5,4 -
3236 7	STRASSENBAUMASCHINEN UND GLEISBAUMASCHINEN	0,78	0,71690	121,8	122,2	126,2	126,2	+ 3,3 -
	DARUNTER							
3236 75/76	STATISCHE WALZEN UND VIBRATIONSWALZEN	0,28	0,74344	118,0	118,3	121,0	121,0	+ 2,3 -
3236 8	ERDBAUGERAETE	1,00	0,79821	110,5	111,2	116,5	116,5	+ 4,8 -
3237	BAUSTOFF-, KERAMIK- UND GLASMASCHINEN	1,48	0,60791	129,8	132,8	139,6	140,5	+ 5,8 + 0,6
	DARUNTER							
3237 2	ZERKLEINERUNGS- UND SIEBMASCHINEN	0,16	0,58398	128,5	132,2	139,9	139,9	+ 5,8 -
3237 3	MASCHINEN UND EINRICHTUNGEN ZUR HERSTELLUNG ZEMENT-, KALK-, GIPS- UND ASPHALTGEBUNDENER BAUELEMENTE U. AE.	0,28	0,63862	143,4	149,6	155,3	155,3	+ 3,8 -
3237 5	KERAMIKMASCHINEN	0,39	0,59037	127,1	127,7	135,6	135,6	+ 6,2 -
3245	NAHRUNGSMITTELMASCHINEN	1,48	0,60870	127,9	130,0	140,5	140,5	+ 8,1 -
3246	MASCHINEN FUER VERWANDTE GEBIETE DER NAHRUNGS- MITTELHERSTELLUNG	2,48	0,61869	129,6	131,3	140,1	141,4	+ 7,7 + 0,9
	DARUNTER							
3246 8/9	VERPACKUNGSMASCHINEN	0,96	0,55506	136,9	139,1	147,2	150,0	+ 7,8 + 1,9
3254	MASCHINEN UND EINRICHTUNGEN FUER DEN BERGBAU	2,12	0,62267	124,3	127,2	137,5	137,5	+ 8,1 -
	DARUNTER							
3254 1	GEWINNUNGSMASCHINEN FUER DEN BERGBAU UNTERTAG	0,29	0,61328	123,9	126,2	135,3	135,3	+ 7,2 -
3254 2	STREP- UND STRECKENFOERDERMITTEL	0,30	0,60063	123,8	125,8	132,0	132,0	+ 4,9 -

FUSSNOTEN SIEHE S. 39

1 INDEX DER ERZEUGERPREISE GEWERBLICHER PRODUKTE (INLANDSABSATZ)

1.1 AKTUELLE ERGEBNISSE

1976 = 100

LFD NR. DER WI-NR. SYSTEMATIK	WARENGRUPPE, -ZWEIG. -KLASSE EZU. WARE	WÄGUNGSGE- SAMT- INDEX IN PROMILLE	ANTEIL AM GESAMT- FAKTOR 1)	VERKET- TUNGS- FAKTOR 1)	1981			1982		VERÄNDERUNG OKT. 1982 GEGENÜBER OKT. SEPT. 1981 1982 IN PROZENT
					DURCH- SCHNITT	OKT.	SEPT.	OKT.	OKT.	
	FOERDEMITTEL	5,25	0,67514	117,0	117,9	124,8	125,3	125,3	+ 6,3 + 0,4	
3255	KRANE UND HEFEZEUGE	1,64	0,64016	113,3	114,1	120,3	121,2	121,2	+ 6,2 + 0,7	
3256	SERIFHEFEZEUGE UND HANDBETRIEBENE KRANE	0,70	.	129,0	129,8	136,6	137,1	137,1	+ 5,6 + 0,4	
3257	FLURFOERDERZEUGE	0,95	0,73458	111,4	111,5	119,9	119,9	119,9	+ 7,5 -	
3258	STETIGFOERDERER, GLEIS- UND DRAHTSEILFOERDERER	1,21	0,74342	115,0	116,4	123,4	123,4	123,4	+ 6,0 -	
3259	AUFZUEGE	0,75	0,65711	124,0	125,5	131,9	133,0	133,0	+ 6,0 + 0,8	
3261	PAPIER- UND DRUCKERFIMASCHINEN	3,39	0,62580	134,9	137,0	144,2	144,6	144,6	+ 5,5 + 0,3	
3261 1-5	PAPIERMASCHINEN	1,78	0,59576	136,3	138,1	146,0	146,8	146,8	+ 6,3 + 0,5	
3261 7	DRUCKEREIMASCHINEN	1,61	0,65991	133,4	135,7	142,2	142,2	142,2	+ 4,8 -	
3265	TEXTILMASCHINEN	2,58	0,69307	118,3	119,7	124,6	125,2	125,2	+ 4,6 + 0,5	
3266	ZUHOERTEILE FUER TEXTILMASCHINEN	0,77	0,60441	125,4	126,1	132,8	132,8	132,8	+ 5,3 -	
3267	NAEHMASCHINEN	7,72	0,74254	122,3	123,0	130,9	130,9	130,9	+ 6,4 -	
3268	WÄSCHEREI- UND VERWANDTE MASCHINEN FUER GEWERBLICHE ZWECKE	0,26	0,69891	127,1	127,8	136,1	136,1	136,1	+ 6,5 -	
3269	SCHUH- UND LEDERINDUSTRIEMASCHINEN	0,18	0,66555	124,8	125,9	134,2	135,3	135,3	+ 7,5 + 0,8	
322	KRAFTMASCHINEN 6)	4,32	0,65485	127,9	130,4	135,9	135,4	135,4	+ 3,8 - 0,4	
	DARUNTER									
3223	DIESELMOTOREN	2,80	0,65925	128,2	130,3	134,9	134,9	134,9	+ 3,5 -	
3232	LUFTTECHNISCHE EINZELAPPARATE UND ANLAGEN	2,14	0,69645	133,5	135,4	147,2	148,6	148,6	+ 9,7 + 1,0	
3233	KAELETMASCHINEN UND -ANLAGEN	0,78	0,80066	115,1	115,6	121,6	121,6	121,6	+ 5,2 -	
3239	TROCKNUNGSANLAGEN UND -MASCHINEN	0,91	0,72627	124,4	125,2	133,7	134,1	134,1	+ 7,1 + 0,3	
3241	LANDMASCHINEN	2,43	0,61959	118,8	122,2	128,5	130,7	130,7	+ 7,0 + 1,7	
	DARUNTER									
3241 1	MASCHINEN UND GERAETE FUER DIE BODENBEARBEITUNG UND -PFLEGE	0,27	0,59558	121,6	122,3	133,0	133,1	133,1	+ 8,8 + 0,1	
3241 2	MASCHINEN UND GERAETE ZUM SAEEN, PFLANZEN UND DUENGFEN	0,29	0,66037	120,1	121,4	127,7	128,9	128,9	+ 6,2 + 0,9	
3241 3	MASCHINEN UND GERAETE FUER DEN PFLANZENSCHUTZ	0,10	0,68067	119,2	121,0	127,4	129,3	129,3	+ 6,9 + 1,5	
3241 5	ERNTEMASCHINEN FUER HALMGUT	1,30	0,60268	117,7	123,0	128,1	131,7	131,7	+ 7,1 + 2,8	
3241 6	ERNTEMASCHINEN FUER HACK- U. SONSTIGE FELDFRUECHTE	0,19	0,62947	121,3	120,7	131,0	131,5	131,5	+ 8,9 + 0,4	
3241 8	MASCHINEN UND GERAETE FUER DIE FUTTERBEREITUNG, ZUM FUETTERN UND TPAENKEN	0,11	0,67998	124,4	126,1	135,4	135,8	135,8	+ 7,7 + 0,3	
3243	MILCHWIRTSCHAFTLICHE MASCHINEN	0,28	0,70307	112,0	112,6	122,1	122,1	122,1	+ 8,4 -	
3244	ACKERSCHLEPPER	3,09	0,71293	123,4	124,3	130,0	131,3	131,3	+ 5,6 + 1,0	
3251	EINZELAPPARATE UND -MASCHINEN FUER DIE CHEMISCHE UND VERWANDTE INDUSTRIE	1,66	0,67444	127,9	128,3	140,7	141,1	141,1	+ 10,0 + 0,3	
3264	GROSS- UND SCHNELLWAAGEN	0,47	0,61295	118,2	118,9	123,0	123,6	123,6	+ 4,0 + 0,5	
3272	ARMATUREN	4,63	0,68240	125,6	125,8	134,3	134,3	134,3	+ 6,8 -	
	DARUNTER									
3272 11	ABSPERRARMATUREN AUS GUSSEISEN	0,65	.	121,3	121,9	134,3	134,3	134,3	+ 10,2 -	
3272 12	ABSPERRARMATUREN AUS STAHL	0,60	.	142,3	141,5	156,7	156,7	156,7	+ 10,7 -	
3272 32	SANITAERE ARMATUREN	1,39	.	121,0	121,4	124,7	124,7	124,7	+ 2,7 -	
3275	GERAETE FUER OELHYDRAULISCHE ANLAGEN UND PNEUMATISCHE STEUERUNGEN	0,83	0,64442	129,7	130,6	136,1	136,2	136,2	+ 4,3 + 0,1	
	NACHRICHTLICH WI-NRN. 3234 28/33/ 3272 6 UND 3275	.	.	127,5	128,4	135,0	135,0	135,0	+ 5,1 -	
3276	ZAHNRAEDER UND GETRIEBE	2,48	0,66414	127,5	129,4	137,6	137,8	137,8	+ 6,5 + 0,1	
3277	WÄELZLAGER	2,20	0,77804	120,3	120,7	126,3	126,3	126,3	+ 4,6 -	
3278	GLEITLAGER, KUPPLUNGEN U. SONSTIGE ANTRIEBSSELEMENTE, STAHLGELENKETTEN	0,91	0,64559	124,9	126,3	134,6	134,7	134,7	+ 6,7 + 0,1	
3279 6	BRENNER UND FEUERUNGEN	1,43	0,74430	112,6	115,0	120,2	120,9	120,9	+ 5,1 + 0,6	
32	STRASSENFAHRZEUGE	62,56	0,69439	119,8	121,0	128,5	128,5	128,5	+ 6,2 -	
331/71	KRAFTWAGEN UND KRAFTRAEDER	38,25	0,68574	120,0	121,6	128,7	128,6	128,6	+ 5,8 - 0,1	
	DARUNTER									
3311	PERSONENKRAFTWAGEN	26,58	0,70846	117,5	119,1	126,3	126,2	126,2	+ 6,0 - 0,1	
3313	LIEFER- UND LASTKRAFTWAGEN	7,62	0,64847	127,6	128,9	135,0	135,5	135,5	+ 5,1 + 0,4	
3371	KRAFTRAEDER UND FAHRRAEEDER MIT HILFSMOTOP	0,54	0,73780	116,0	117,5	122,0	117,7	117,7	+ 0,2 - 3,5	
333	TEILE (EINSCHL. ZURHOER) FUER KRAFTWAGEN UND KRAFTWAGENMOTOREN	18,82	0,79421	117,1	117,6	125,6	125,6	125,6	+ 6,8 -	
	DARUNTER									
3334 30	BREMSAGGREGATE FUER STRASSENFAHRZEUGE	1,83	.	111,9	113,0	116,9	116,9	116,9	+ 3,5 -	
3345	KRAFTWAGENANHAENGER	4,30	.	126,4	127,6	135,2	135,2	135,2	+ 6,0 -	
3345 45	KRAFTWAGENANHAENGER ZUR LASTENBEFOERDERUNG, MEHRACHSIG	1,39	.	117,4	117,6	125,7	125,7	125,7	+ 6,9 -	
3345 65	CAMPING-U.A. WOHNANHAENGER	2,91	.	130,7	132,4	139,8	139,8	139,8	+ 5,6 -	
3375	FAHRRAEEDER	0,33	0,83929	138,3	141,2	143,9	145,0	145,0	+ 2,7 + 0,8	
3376	TEILE FUER FAHRRAEDEF	0,39	0,85242	130,9	132,5	139,4	139,3	139,3	+ 5,1 - 0,1	
3387	GESPANNFAHRZEUGE, EIN- UND MEHRACHSIG	0,37	.	126,4	126,3	155,5	155,5	155,5	+ 23,1 -	
345	BOOTE UND JACHTEN	0,05	.	123,1	123,4	129,3	130,6	130,6	+ 5,8 + 1,0	

FUSSNOTEN SIEHE S. 39

1 INDEX DER ERZEUGERPREISE GEWERBLICHER PRODUKTE (INLANDSABSATZ)

1.1 AKTUELLE ERGEBNISSE

1976 = 100

LFD NR. DER WI- NR. SYSTEMATIK	WARENGRUPPE, -ZWEIG. -KLASSE BZW. WARE	WAEGUNGS- ANTEIL AM GESAMT- INDEX IN PROMILLE	VERKET- TUNGS- FAKTOR 1)	1981 DURCH- SCHNITT	1982			VERAENDERUNG GEGENUEBER	
					1981 OKT.	1982 SEPT. OKT.	1982 OKT.	OKT. 1981	SEPT. 1982
36	ELEKTROTECHNISCHE ERZEUGNISSE	78,14	0,81369	111,7	112,4	116,2	116,6	+ 3,7	+ 0,3
	NACHRICHTLICH WI-NRN. 36 UND 505	-	-	110,4	111,1	114,8	115,2	+ 3,7	+ 0,3
	ELEKTROTECHNISCHE INVESTITIONSGUETER	18,84	-	118,0	119,0	124,3	124,5	+ 4,6	+ 0,2
	ELEKTROTECHNISCHE VERBRAUCHSGUETER	22,37	-	101,9	102,8	105,3	105,6	+ 2,7	+ 0,3
361	GERAETE UND EINRICHTUNGEN DER ELEKTRIZITAETS- ERZEUGUNG UND -UMWANDLUNG	9,74	0,71388	113,5	114,3	118,0	118,2	+ 3,4	+ 0,2
	DARUNTER								
3611	ELEKTROMOTOREN UND -GENERATOREN	5,27	0,66126	109,7	110,4	114,4	114,5	+ 3,7	+ 0,1
	DARUNTER								
3611 4	DREHSTROM- UND ZWEIPHASEN-WECHSELSTROMMOTOREN	3,39	0,64742	106,8	107,3	110,5	110,6	+ 3,1	+ 0,1
3612	TRANSFORMATOREN	1,87	0,76462	117,4	118,2	124,8	125,6	+ 6,3	+ 0,6
3613	STROMRICHTER	0,88	0,75714	106,2	105,9	107,3	107,5	+ 1,5	+ 0,2
3615	AKKUMULATOREN UND -BATTERIEN	1,22	0,81582	130,5	132,6	131,7	131,6	- 0,8	- 0,1
3617	STARKSTROMKONDENSATOREN	0,27	0,85383	108,2	109,5	113,9	114,0	+ 4,1	+ 0,1
362	GERAETE U. EINRICHTUNGEN D. ELEKTRIZITAETSVERTEILUNG	13,48	0,87411	119,1	119,0	122,4	123,3	+ 3,6	+ 0,7
	DARUNTER								
3621	HOCHSPANNUNGSSCHALTGERAETE U. -ANLAGEN AB 1000 V	1,41	0,74521	113,4	114,0	120,5	120,5	+ 5,7	-
3622	NIEDERSPANNUNGSSCHALTGERAETE UND -ANLAGEN UNTER 1000 V	4,06	0,67359	122,6	123,3	128,6	128,5	+ 4,2	- 0,1
3623	INSTALLATIONSGERAETE BIS 1000 V	2,31	0,69384	121,0	122,4	126,2	126,1	+ 3,0	- 0,1
3625	ISOLIERTE DRACHTE UND LEITUNGEN	2,84	1,31889	116,2	114,5	113,4	116,0	+ 1,3	+ 2,3
3626	KABEL	2,71	1,09582	118,0	116,8	120,4	122,3	+ 4,7	+ 1,6
363	ELEKTRISCHE GERAETE FUER GEWERBE UND HAUSHALT	13,08	0,80161	112,9	114,0	118,5	118,5	+ 3,9	-
3631	ELEKTROWERKZEUGE BIS 2 KW	1,21	0,74607	117,0	116,8	118,8	119,8	+ 2,6	+ 0,8
3632	ELEKTROSCHWEISS- UND -LOETGERAETE	0,54	0,74430	116,3	116,9	118,9	119,5	+ 2,2	+ 0,5
3634	ELEKTRISCHE INDUSTRIEOEFEN	0,55	0,64542	119,9	120,6	126,8	127,3	+ 5,6	+ 0,4
3635	ELEKTROWERMEGERAETE UND -EINRICHTUNGEN FUER DEN HAUSHALT	3,28	0,82214	113,7	114,8	118,5	118,2	+ 3,0	- 0,3
3637	ELEKTROMOTORISCHE WIRTSCHAFTSGERAETE FUER GEWERBE UND HAUSHALT	3,25	0,86336	108,6	109,4	114,3	115,0	+ 5,1	+ 0,6
	DARUNTER								
3637 41	GESCHIRRSPUELMASCHINEN FUER DEN HAUSHALT	0,84	0,97748	107,0	108,4	115,0	115,0	+ 6,1	-
3637 81	ELEKTRISCHE HAENDSTAUBSAUGER	0,37	0,76118	106,5	106,9	107,5	107,5	+ 0,6	-
3637 85	ELEKTRISCHE BODENSTAUBSAUGER	0,47	0,80098	112,6	113,5	115,9	115,9	+ 2,1	-
3638	ELEKTRISCHE HAUSHALTSKUEHLMOEBEL	1,95	0,78902	113,9	115,2	120,1	118,8	+ 3,1	- 1,1
3639	ELEKTRISCHE HAUSHALTSWASCHMASCHINEN UND -GERAETE	2,30	0,82020	112,8	114,8	120,6	120,7	+ 5,1	+ 0,1
	DARUNTER								
3639 3	WASCH-VOLLAUTOMATEN	1,75	0,82862	113,4	115,2	120,9	121,0	+ 5,0	+ 0,1
364	ELEKTRISCHE LEUCHTEN (EINSCHL. GLUEH- UND ENTLADUNGSLAMPEN)	3,48	0,81019	115,3	116,0	120,8	120,8	+ 4,1	-
	DARUNTER								
3641	ELEKTRISCHE LEUCHTEN	2,34	0,76025	123,5	124,3	131,1	131,0	+ 5,4	- 0,1
3644	ELEKTRISCHE GLUEHLAMPEN	0,74	0,96602	93,2	93,1	92,1	92,0	- 1,2	- 0,1
365	NACHRICHTENTECHNISCHE GERAETE UND EINRICHTUNGEN	7,18	0,73610	113,7	115,0	118,9	118,8	+ 3,3	- 0,1
366	RUNDFUNK-, FERNSEH-, PHONOTECHNISCHE GERAETE UND EINRICHTUNGEN U. AE.	16,56	1,01723	93,2	93,6	94,2	94,7	+ 1,2	+ 0,5
3661	RUNDFUNK- UND FERNSEHEMPFANGSGERAETE UND -EINRICHTUNGEN	8,98	1,04896	89,7	90,1	90,0	90,6	+ 0,6	+ 0,7
	DARUNTER								
3661 75	FARBFERNSEHGERAETE TISCHEMPFANGSGERAETE	5,50	1,12683	87,9	88,2	86,7	87,3	- 1,0	+ 0,7
3661 76	SCHWARZ-WEISS-FERNSEHGERAETE	0,37	1,09838	93,9	94,5	94,4	94,1	- 0,4	- 0,3
3663	PHONOTECHNISCHE GERAETE	2,68	0,97196	97,6	98,6	99,8	100,5	+ 1,9	+ 0,7
	DARUNTER								
3663 42	ELEKTRISCHE DIKTIERGERAETE	0,09	-	97,9	98,5	97,2	97,4	- 1,1	+ 0,2
3663 48	KASSETTENTONBANDGERAETE	0,21	1,30570	89,3	89,8	90,7	91,8	+ 2,2	+ 1,2
3663 81	SCHALLPLATTEN	0,91	-	104,5	106,2	106,9	108,3	+ 2,0	+ 1,3
3665	ELEKTROEN- UND SPEZIALROEHREN, KRISTALLE UND HALBLEITER	1,98	1,28286	86,1	86,1	87,7	87,7	+ 1,9	-
3667	BAUELEMENTE DER FERNMELDE- UND HOCHFREQUENZTECHNIK	2,92	0,86561	104,7	105,1	106,1	106,7	+ 1,5	+ 0,6
367	ELEKTRISCHE MESS-, PRUEF-, REGEL-, STEUERUNGS- GERAETE UND -EINRICHTUNGEN	5,87	0,71095	122,5	123,7	129,5	129,8	+ 4,9	+ 0,2
	DARUNTER								
3671	ELEKTRISCHE UND ELEKTRONISCHE MESSGERAETE	2,31	0,68511	122,9	124,1	130,8	131,3	+ 5,8	+ 0,4
3673	ELEKTRIZITAETSZAEHLER	0,24	0,87478	112,9	114,2	118,8	118,8	+ 4,0	-
3675	ELEKTR. PRUEFGERAETE U. UNTERSUCHUNGSEINRICHTUNGEN	0,36	0,68822	121,6	123,7	126,4	127,0	+ 2,7	+ 0,5
3677	ELEKTR. REGEL-, STEUERUNGSGERAETE U. -EINRICHTUNGEN	2,96	0,71565	123,0	124,2	129,6	129,8	+ 4,5	+ 0,2
368	ANDERE ELEKTROTECHNISCHE ERZEUGNISSE	8,75	0,71232	121,0	122,5	130,3	130,7	+ 6,7	+ 0,3
	DARUNTER								
3681	ELEKTROMEDIZINISCHE GERAETE UND EINRICHTUNGEN	2,25	0,65703	126,8	128,4	136,5	137,0	+ 6,7	+ 0,4
3682	ELEKTROKOHLEN UND -BUERSTEN, EINSCHLIESSLICH BUERSTENHALTER	0,74	0,64310	131,7	137,5	144,5	144,5	+ 5,1	-
3686	ELEKTRISCHE AUSRUESTUNG FUER KRAFTFAHRZEUGE UND VERBRENNUNGSMOTOREN	4,57	0,74586	116,1	117,0	125,3	125,7	+ 7,4	+ 0,3
3688	ELEKTROMAGNETISCHE GERAETE	0,42	0,73208	132,5	134,3	139,0	139,2	+ 3,6	+ 0,1

FUSSNOTEN SIEHE S. 39

1 INDEX DER ERZEUGERPREISE GEWERBLICHER PRODUKTE (INLANDSABSATZ)

1.1 AKTUELLE ERGEBNISSE

1976 = 100

LFD NR. DER WI- NP. SYSTEMATIK	WARENGRUPPE, -ZWEIG. -KLASSE BZW. WARE	WÄGUNGSGE- SAMT- INDEX IN PROMILLE	ANTEIL AM VERKET- TUNGS- FAKTOR 1)	1981 DURCH- SCHNITT	1981			VERÄNDERUNG OKT. 1982 GEGENÜBER OKT. SEPT. 1981 1982 IN PROZENT	
					OKT.	SEPT.	OKT.	OKT.	SEPT.
37	FEINMECHANISCHE UND OPTISCHE ERZEUGNISSE, UHREN	8,18	0,72077	116,2	117,0	120,7	120,8	+ 3,2	+ 0,1
	FEINMECHANISCHE UND OPTISCHE ERZEUGNISSE OHNE UHREN	6,89	0,70580	117,9	118,8	122,9	122,9	+ 3,5	-
371	OPTISCHE ERZEUGNISSE	1,51	0,71543	116,1	117,2	119,9	120,1	+ 2,5	+ 0,2
3711	ERZEUGNISSE DER AUGENOPTIK	1,03	0,70672	115,4	117,1	118,8	119,1	+ 1,7	+ 0,3
3713-19	OPTISCHE INSTRUMENTE	0,48	0,72027	117,8	117,5	122,3	122,6	+ 4,3	+ 0,2
	DARUNTER								
3715 15	FEPNGLAESER	0,10	0,70584	134,4	135,7	140,7	140,7	+ 3,7	-
372	FOTG-, PROJEKTIONS- UND KINOTECHNISCHE ERZEUGNISSE	1,60	0,78493	105,8	105,8	107,5	107,2	+ 1,3	- 0,3
3721	FOTOGERAETE	1,14	0,72876	104,3	103,8	105,3	104,9	+ 1,1	- 0,4
3725	PROJEKTIONS- UND KINGERAETE	0,46	0,94863	109,7	110,8	112,9	112,9	+ 1,9	-
	DARUNTER								
3725 11	STERNBILDNERFER (PROJEKTIONSAPPARATE)	0,18	0,97361	112,7	114,0	118,2	118,2	+ 3,7	-
375	FEINMECHANISCHE ERZEUGNISSE	2,58	0,68781	121,0	122,3	127,1	127,2	+ 4,0	+ 0,1
	DARUNTER								
3753	FEINWAAGEN, FEINMESS- UND ZEICHENGERAETE	0,31	0,71566	120,4	121,6	123,3	124,2	+ 2,1	+ 0,7
3754	BETRIEBSKONTROLL- UND REGELGERAETE	1,72	0,69178	119,4	120,4	125,3	125,2	+ 4,0	- 0,1
376	MEDIZINMECHANISCHE ERZEUGNISSE	1,20	0,64066	129,5	130,8	137,9	138,3	+ 5,7	+ 0,3
377	UHREN	1,29	0,78990	107,1	107,1	109,2	109,2	+ 2,0	-
3771	KLEINUHPEN	0,51	0,81653	101,2	99,1	101,0	101,0	+ 1,9	-
3773	GROSSUHREN	0,78	0,77341	111,0	112,3	114,5	114,5	+ 2,0	-
38	EISEN-, BLECH- UND METALLWAREN	31,32	0,70572	124,0	125,6	133,6	133,8	+ 6,5	+ 0,1
382	WERKZEUGE	2,23	0,70429	124,2	123,7	130,1	130,5	+ 5,5	+ 0,3
	DARUNTER								
3823	SAEGEN, SAEGEBLAETTER UND SAEGENZUBEHOER	0,30	-	120,7	113,8	118,8	120,5	+ 5,9	+ 1,4
3824	MASCHINENWERKZEUGE FUER DIE BEARBEITUNG VON HOLZ, KUNSTSTOFF U. AE. NICHTMETALLISCHEN WERKSTOFFEN, MASCHINENMESSEP	0,24	0,68300	121,0	120,7	127,4	127,9	+ 6,0	+ 0,4
	DARUNTER								
3827	MONTAGE- UND SONDERWERKZEUGE	0,62	0,65582	127,1	127,9	135,7	135,6	+ 6,0	- 0,1
3828	HARTMETALL UND HARTMETALLWERKZEUGE, DIAMANT- WERKZEUGE	0,62	0,80832	126,0	126,0	131,2	131,1	+ 4,0	- 0,1
383	HEIZ- UND KUCHGERAETE	1,31	0,75774	119,4	119,8	128,3	130,3	+ 8,8	+ 1,6
384	BLECHWAREN, BLECHKONSTRUKTIONEN UND FEINSTBLECH- PACKUNGEN	15,65	0,71534	123,2	125,0	133,4	134,0	+ 7,2	+ 0,4
	DARUNTER								
3842	GERAETE UND BEDARFSARTIKEL AUS STAHLBLECH FUER HAUSWIRTSCHAFT, GWERBE UND VERKEHR	2,23	0,65906	128,3	128,9	134,2	134,6	+ 4,4	+ 0,3
3843	ERZEUGNISSE AUS STAHLBLECH FUER DEN ZENTRAL- HEIZUNGS- UND ANDEREN BAUBEDARF	3,29	0,82783	115,9	118,4	126,6	126,3	+ 6,7	- 0,2
3844	LAGER- UND TRANSPORTBEHAELTER AUS STAHLBLECH	1,25	0,82434	117,2	118,8	140,7	140,8	+ 18,5	+ 0,1
3845	MOEBEL UND EINRICHTUNGEN AUS STAHL- UND NE-METALLROHREN, -PROFILIEN UND -BLECHEN USW.	3,42	0,77813	124,9	127,7	132,0	133,7	+ 4,7	+ 1,3
	DARUNTER								
3845 1	MOEBEL AUS STAHL- UND NE-METALLROHREN UND PROFILIEN	2,18	-	128,2	131,5	134,7	137,2	+ 4,3	+ 1,9
3845 5	BUEPUEINRICHTUNGEN	0,57	-	127,0	128,2	136,8	136,8	+ 6,7	-
3846	GERAETE UND BEDARFSARTIKEL AUS NE-METALLBLECH FUER HAUSWIRTSCHAFT, GWERBE UND VERKEHR	1,59	0,70244	127,8	129,0	133,0	133,5	+ 3,5	+ 0,4
	DARUNTER								
3847	GELDSCHRAENKE UND TPESORANLAGEN	0,15	0,72154	121,2	122,2	130,2	129,5	+ 6,0	- 0,5
3849	FEINSTBLECHPACKUNGEN	2,33	0,67603	125,4	127,0	135,9	136,8	+ 7,7	+ 0,7
385	SCHLOSSER UND PFSCHLAEGE	4,19	0,72024	126,8	128,6	139,0	138,9	+ 8,0	- 0,1
	DARUNTER								
3851	KOFFER-, MAPPEN- UND LEDERWARENSCHLOSSER UND -BESCHLAEGE	0,08	0,74248	119,4	120,2	122,7	122,7	+ 2,1	-
3853	MOEBEL- UND ZIERBESCHLAEGE	0,82	0,79732	125,0	131,1	143,7	143,7	+ 9,6	-
3854	TUERSCHLOSSER	0,30	0,82503	117,2	116,6	126,4	126,3	+ 8,3	- 0,1
3855	VORHAENGE- UND FAHRPRADSCHLOSSER	0,11	0,69422	121,9	123,1	134,2	134,2	+ 9,0	-
3856	FAHRZEUGSCHLOSSER UND -BESCHLAEGE	1,43	0,71924	127,7	129,1	136,4	136,4	+ 5,7	-
3857	BAUBESCHLAEGE	1,29	0,66806	129,7	130,0	143,0	143,0	+ 10,0	-
387	SCHNEIDWAREN UND BESTECKE	0,79	0,66261	129,1	130,4	136,0	136,0	+ 4,3	-
3871	SCHNEIDWAREN	0,53	0,68746	117,9	119,4	126,9	126,9	+ 6,3	-
3874	BESTECKE U. AE. TISCHGERAETE	0,26	0,63247	151,4	152,6	154,2	154,2	+ 1,0	-
388	METALLWAREN UND METALLKURZWAREN	7,15	0,63563	124,3	126,1	132,6	131,7	+ 4,4	- 0,7
	DARUNTER								
3882	TAFELGERAETE, GALANTERIEWAREN U. AE. METALLWAREN FUER DEN HAUSGEBRAUCH	1,21	0,69279	126,7	127,8	136,6	136,6	+ 6,9	-
3887	METALLKURZWAREN	1,38	0,62415	131,4	133,8	141,5	141,5	+ 5,8	-

FUSSNOTEN SIEHE S. 39

1 INDEX DER ERZEUGERPREISE GEMERBLICHER PRODUKTE (INLANDSABSATZ)

1.1 AKTUELLE ERGEBNISSE

1976 = 100

LFD NR. DER WI- NR. SYSTEMATIK	WARENGRUPPE, -ZWEIG- KLASSE BZW. WARE	WAEGUNGS- ANTEIL AM GESAMT- INDEX IN PROMILLE	VERKET- TUNGS- FAKTOR 1)	1981 DURCH- SCHNITT	1981			VERAENDERUNG OKT. 1982 GEGENUEBER OKT. SEPT. 1981 1982 IN PROZENT	
					OKT.	SEPT.	OKT.		
39	MUSIKINSTRUMENTE, SPIELWAREN, SPORTGERAETE, SCHMUCK, SELICHTETE FILME, FUELLHALTER U.AE. 5)	4,68	0,65043	152,9	152,2	157,6	158,9	+ 4,4	+ 0,8
391/2	MUSIKINSTRUMENTE	0,33	-	137,3	140,3	148,0	148,9	+ 6,1	+ 0,6
391	GROSSMUSIKINSTRUMENTE	0,16	0,62134	140,2	142,7	149,4	151,2	+ 6,0	+ 1,2
392	MUSIKWERKE, SAITEN-, BLAS- UND SONSTIGE KLEINMUSIKINSTRUMENTE DARUNTER	0,17	0,61129	134,5	138,0	146,6	146,7	+ 6,3	+ 0,1
3922	STREICH- UND ZUPFINSTRUMENTE	0,02	0,70498	144,0	147,7	153,4	154,5	+ 4,6	+ 0,7
3923 10	SCHLAGINSTRUMENTE	0,02	0,61275	126,8	127,8	136,7	136,7	+ 7,0	-
3924	BLASINSTRUMENTE	0,04	0,62665	145,7	146,5	156,0	156,0	+ 6,5	-
3924 10	BLASINSTRUMENTE AUS METALL	0,02	-	141,1	141,9	152,0	152,0	+ 7,1	-
3924 50	HOLZBLASINSTRUMENTE	0,02	-	150,3	151,0	160,0	160,0	+ 6,0	-
3926	SAITEN ALLER ART	0,01	-	143,9	145,6	151,5	151,5	+ 4,1	-
3928	ELEKTROMAGNETISCHE, ELEKTROSTATISCHE, ELEKTRONISCHE U. AE. MUSIKINSTRUMENTE	0,03	-	118,2	120,9	126,3	126,3	+ 4,5	-
393	SPIELWAREN	1,49	0,69462	127,5	128,2	133,9	134,2	+ 4,7	+ 0,2
394	TURN- UND SPORTGERAETE DARUNTER	0,58	0,73245	112,4	113,7	117,0	117,8	+ 3,6	+ 0,7
3944	GERAETE FUER EIS- UND WINTERSPORT	0,17	0,82565	99,5	99,8	99,9	100,7	+ 0,9	+ 0,8
395	SCHMUCK, GOLD- UND SILBERSCHMIEDWAREN	1,38	0,59570	223,2	217,9	225,3	228,7	+ 5,0	+ 1,5
3982	FUELLHALTER, KUGELSCHREIBER U. AE. DARUNTER	0,84	0,80114	117,8	119,2	121,9	122,4	+ 2,7	+ 0,4
3982 10	FUELLHALTER AUS ALLEN WERKSTOFFEN	0,23	0,69493	129,1	129,7	136,3	136,3	+ 5,1	-
3982 40	KUGELSCHREIBER AUS ALLEN WERKSTOFFEN	0,28	0,83348	113,6	114,8	117,8	119,1	+ 3,7	+ 1,1
4	CHEMISCHE ERZEUGNISSE	81,08	0,74869	123,7	127,2	128,6	128,5	+ 1,0	- 0,1
41	ANORGANISCHE GRUNDSTOFFE UND CHEMIKALIEN DARUNTER	6,10	0,72384	128,5	134,3	139,7	139,6	+ 3,9	- 0,1
4121	SALZSAEURE	0,09	0,90209	129,0	130,2	131,0	131,0	+ 0,6	-
4122	SCHWEFELSAEURE	0,27	0,78065	127,6	134,2	136,2	136,2	+ 1,5	-
4146	OXIDE, HYDROXIDE UND PEROXIDE DER ALKALI- UND ERDKALIMETALLE	0,72	0,72968	125,1	133,8	138,8	138,8	+ 3,7	-
4154	SALZE DER SAUERSTOFFSAEUREN DES SCHWEFELS	0,38	0,78985	129,0	132,6	138,2	138,2	+ 4,2	-
42	ORGANISCHE GRUNDSTOFFE UND CHEMIKALIEN DARUNTER	15,10	0,62738	145,2	150,9	143,1	141,1	- 6,5	- 1,4
4224	AROMATISCHE KOHLENWASSERSTOFFE, CHEMISCH EINHEITL.	1,48	0,45177	172,1	179,2	166,1	159,4	- 11,0	- 4,0
4231	ACYCLISCHE ALKOHOLE DARUNTER	2,11	0,66023	135,1	138,0	134,7	140,5	+ 1,8	+ 4,3
4231 41	AETHYLENGLYKOL	0,26	0,60797	123,7	121,1	105,8	105,8	- 12,6	-
4261	EINBASISCHE SAEUREN	1,57	0,98015	109,6	111,1	109,8	109,8	- 1,2	-
43	DUENGMITTEL, SAATEN- UND PFLANZENSCHUTZMITTEL SOWIE SCHAEDLINGSBEKAEMPFUNGSMITTEL	4,07	0,72859	106,9	109,4	109,2	110,2	+ 0,7	+ 0,9
431	DUENGMITTEL	2,40	0,67624	123,5	127,7	124,6	126,3	- 1,1	+ 1,4
4311	EINNAEHRSTOFFDUENGER DARUNTER	1,16	0,69040	125,0	130,2	127,7	129,3	- 0,7	+ 1,3
4311 11	KALKAMMONSALPETER, 26 O/O N	0,99	0,74271	128,5	133,8	129,8	131,7	- 1,6	+ 1,5
4314	MEHRNAEHRSTOFFDUENGER	1,24	0,65813	122,1	125,4	121,8	123,6	- 1,4	+ 1,5
4314 10 1	NPK-DUENGER, 13 O/O N, 13 O/O P205, 21 O/O K2O	0,28	0,68771	120,8	123,6	122,4	124,2	+ 0,5	+ 1,5
2	NPK-DUENGER, 15 O/O N, 15 O/O P205, 15 O/O K2O	0,28	0,68173	122,1	125,5	123,8	125,6	+ 0,1	+ 1,5
3	NP-DUENGER, 20 O/O N, 20 O/O P205	0,28	0,65513	123,6	127,8	124,7	126,4	- 1,1	+ 1,4
4314 50	PK-DUENGER, 16 O/O P205, 20 O/O K2O	0,40	0,58605	121,8	124,8	118,0	119,8	- 4,0	+ 1,5
4341	SAATEN- UND PFLANZENSCHUTZMITTEL SOWIE SCHAEDLINGSBEKAEMPFUNGSMITTEL	1,67	0,87081	82,9	83,1	87,0	87,0	+ 4,7	-
	CHEMISCHE ERZEUGNISSE ZUP WEITERVERARBEITUNG DARUNTER	32,42	0,77778	118,9	122,5	126,2	126,2	+ 3,0	-
44	KUNSTSTOFFE UND SYNTHETISCHER KAUTSCHUK	13,57	0,76750	119,9	124,0	127,0	127,1	+ 2,5	+ 0,1
441	KUNSTSTOFFE	12,72	0,77309	119,2	123,0	126,0	126,0	+ 2,4	-
4412	KONDENSATIONS-, POLYKONDENSATIONS- UND POLYADDITIONSPRODUKTE	4,42	0,77327	121,7	128,4	140,3	140,5	+ 9,4	+ 0,1
4414	POLYMERISATIONS- U. MISCHPOLYMERISATIONSPRODUKTE DARUNTER	7,51	0,76335	118,8	120,9	118,6	118,5	- 2,0	- 0,1
4414 32	POLYAETHYLEN	3,18	0,80623	128,9	129,0	124,9	124,8	- 3,3	- 0,1
4414 52	POLYVINYLCHLORID	1,73	0,71365	106,7	109,8	101,0	101,1	- 7,9	+ 0,1
4417	KUNSTSTOFFE AUF ZELLULOSEBASIS	0,79	0,85122	110,0	112,9	116,6	116,7	+ 3,4	+ 0,1
4455	SYNTHETISCHER KAUTSCHUK	0,52	0,70261	130,5	140,2	142,8	142,8	+ 1,9	-
45	CHEMIEFASERN	4,21	1,13746	105,2	112,4	113,3	112,7	+ 0,3	- 0,5
4511/15	ZELLULOSISCHE SPINNFASERN UND ENDLOSFASERN	0,64	-	119,0	128,2	130,8	130,8	+ 2,0	-
4511	ZELLULOSISCHE SPINNFASERN	0,24	0,69542	110,1	117,6	122,8	122,8	+ 4,4	-
4515	ZELLULOSISCHE ENDLOSFASERN	0,40	0,86059	124,2	134,4	135,5	135,5	+ 0,8	-
4551/55	SYNTHETISCHE FASERN UND FAEDEN	3,57	-	102,7	109,6	110,2	109,4	- 0,2	- 0,7
4551	SYNTHETISCHE FASERN	1,53	1,20076	103,7	109,1	112,5	110,7	+ 1,5	- 1,6
4555	SYNTHETISCHE FAEDEN	2,04	1,31396	102,0	109,9	108,5	108,5	- 1,3	-
46	FARBSTOFFE, FARBEN, LACKE U. VERWANDTE ERZEUGNISSE DARUNTER	8,87	0,71083	126,4	127,9	134,0	134,8	+ 5,4	+ 0,6
4612	ANORGANISCHE PIGMENTE	1,33	0,75167	130,5	133,9	138,1	138,1	+ 3,1	-
4617	ORGANISCHE FARBSTOFFE	2,87	0,72997	114,9	115,0	119,3	121,3	+ 5,5	+ 1,7
4642	LACKE, OEL-, LEIM- UND WASSERFARBEN, SPACHTEL	3,68	0,69053	137,2	139,6	147,2	147,3	+ 5,5	+ 0,1
4673 10	DRUCKFARBEN	0,76	-	112,7	112,4	118,3	118,9	+ 5,8	+ 0,5

FUSSNOTEN SIEHE S. 39

1 INDEX DER ERZEUGERPREISE GEWERBLICHER PRODUKTE (INLANDSARSAZ)

1.1 AKTUELLE ERGEBNISSE

1976 = 100

LFD NR. DER WI- NR. SYSTEMATIK	WARENGRUPPE, -ZWEIG. -KLASSE BZW. WARE	WÄGUNG- ANTEIL AM GESAMT- INDEX IN PROMILLE	VERKET- TUNGS- FAKTOR 1)	1981 DURCH- SCHNITT	1981		1982		VERÄNDERUNG OKT. 1982 GEGENUEBER OKT. SEPT. 1981 1982 IN PROZENT	
					OKT.	SEPT.	OKT.	OKT.		
	CHEMISCHE ERZEUGNISSE ZUM VERRAUCH	23,39	0,79968	118,1	119,4	123,0	124,0	+ 3,9	+ 0,8	
	DARUNTER									
47	PHARMAZEUTISCHE ERZEUGNISSE	11,45	0,78030	123,1	124,0	127,1	128,9	+ 4,0	+ 1,4	
	DARUNTER									
4711 10	PROVITAMINE UND VITAMINE	0,39	0,70973	115,1	115,7	120,6	123,1	+ 6,4	+ 2,1	
4747	HUMAN-PHARMAZEUTISCHE SPEZIALIATEN	9,95	-	123,3	124,2	126,7	128,4	+ 3,4	+ 1,3	
	1 APOTHEKENBEDARF	7,96	0,79873	125,7	126,7	129,3	130,9	+ 3,3	+ 1,2	
	2 KRANKENHAUSBEDARF	1,99	-	113,7	114,1	116,2	118,4	+ 3,8	+ 1,9	
4917	SYNTHETISCHE KLEBSTOFFE	0,56	-	123,8	128,3	132,7	134,5	+ 4,8	+ 1,4	
4952	FOTOCHEMISCHE ERZEUGNISSE, NICHT BELICHTET	1,57	0,82363	118,1	118,6	126,4	126,4	+ 6,6	-	
4961	SEIFEN	0,43	0,67002	111,1	112,4	114,3	114,3	+ 1,7	-	
4965	WASCH-, SPUEL- UND REINIGUNGSMITTEL	3,06	0,87869	103,8	105,3	105,7	105,6	+ 0,3	- 0,1	
497	KOERPERPFLEGMITTEL	4,02	0,78697	111,8	114,6	119,7	119,8	+ 4,5	+ 0,1	
	DARUNTER									
4975	MUNDPFLEGMITTEL	0,47	0,74140	101,2	102,2	107,8	107,8	+ 5,5	-	
4976	HAARPFLEGMITTEL	1,35	0,93017	113,5	121,0	122,7	122,6	+ 1,3	- 0,1	
4991	PUTZ- UND PFLEGMITTEL	0,83	-	111,7	111,6	115,5	115,5	+ 3,5	-	
4999	WACHSWAREN UND RAUMSPRAYS	1,03	-	137,2	137,7	144,0	144,0	+ 4,6	-	
50	BUEROMASCHINEN, DATENVERARBEITUNGSGERAETE UND -EINRICHTUNGEN	4,72	1,01107	86,0	87,3	87,9	88,1	+ 0,9	+ 0,2	
501	BUEROMASCHINEN	1,39	0,91408	101,8	102,1	102,8	103,4	+ 1,3	+ 0,6	
	DARUNTER									
5011	SCHREIBMASCHINEN OHNE RECHENWERK	0,75	0,75960	100,6	100,7	99,2	99,2	- 1,5	-	
5015	ABRECHNUNGSMASCHINEN UND REGISTRIERKASSEN	0,19	0,95184	98,7	98,8	99,1	99,1	+ 0,3	-	
5017	VERVIELFÄLTIGUNGS- UND ADRESSIERMASCHINEN	0,17	0,68911	123,3	124,4	129,2	131,2	+ 5,5	+ 1,5	
505	GERAETE UND EINRICHTUNGEN FUER DIE AUTOMATISCHE DATENVERARBEITUNG	3,33	1,08164	79,5	81,2	81,7	81,7	+ 0,6	-	
51	FEINKERAMISCHE ERZEUGNISSE	2,89	-	125,8	127,1	132,2	132,3	+ 4,1	+ 0,1	
	DARUNTER									
511	HAUSHALTS-, WIRTSCHAFTS- UND ZIERGEGENSTAENDE AUS PORZELLAN UND PORELIT	0,73	0,60691	141,6	142,7	152,6	153,1	+ 7,3	+ 0,3	
5131	GESCHIRR, HAUSHALTSGERAETE UND TOILETTEGEGENSTAENDE AUS STEINGUT	0,46	0,56950	139,0	142,6	148,8	149,0	+ 4,5	+ 0,1	
5142	TONWAREN FUER DEN GAERTNERBEDARF	0,07	0,65388	117,1	117,1	117,1	117,1	-	-	
515	KERAMISCHE INSTALLATIONSGEGENSTAENDE FUER SANITAERE UND HYGIENISCHE ZWECKE	0,38	0,70275	127,3	128,7	129,0	129,0	+ 0,2	-	
5161	ISOLATOREN UND ISOLIERTEILE	0,29	-	114,5	116,6	128,5	128,5	+ 10,2	-	
5171	WAND- UND BODENFLIESEN	0,86	0,84048	105,8	105,8	106,9	106,9	+ 1,0	-	
5171 1	WANDFLIESEN (GLASIIERT)	0,68	0,85179	103,9	103,9	103,4	103,4	- 0,5	-	
5171 4	BODENFLIESEN (UNGLASIIERT)	0,18	0,81494	113,2	113,1	120,3	120,3	+ 6,4	-	
52	GLAS UND GLASWAREN	7,63	0,74847	123,4	125,4	128,0	127,9	+ 2,0	- 0,1	
	DARUNTER									
5211	FLACHGLAS	0,73	0,74374	132,6	135,4	135,3	133,3	- 1,6	- 1,5	
5221	HOHLGLAS	3,38	0,75839	123,8	127,1	133,0	133,5	+ 5,0	+ 0,4	
	DARUNTER									
5221 1	GETRAENKEFLASCHEN AB 150 CM3 INHALT	1,30	0,83778	115,3	117,2	122,6	122,8	+ 4,8	+ 0,2	
5221 2	KONSERVENGLAS	0,32	0,88643	119,0	120,2	127,0	127,1	+ 5,7	+ 0,1	
5221 3	MEDIZIN- UND VERPACKUNGSGLAS	0,33	0,75746	120,1	121,6	127,3	127,3	+ 4,7	-	
5221 4	HAUSHALTS- UND WIRTSCHAFTSGLAS	0,74	0,64235	141,2	145,5	148,5	150,1	+ 3,2	+ 1,1	
5221 6	BAU- UND SONSTIGES TECHNISCHES HOHLGLAS	0,13	0,75246	111,3	115,1	115,6	115,6	+ 0,4	-	
5221 7	BELEUCHTUNGSGLAS	0,09	0,66735	133,6	136,2	148,1	148,1	+ 8,7	-	
5241	VEREDELTES FLACHGLAS	2,54	-	125,3	126,5	125,8	125,8	- 0,6	-	
5271	GLASFASER	0,98	0,79031	110,3	109,2	110,7	110,1	+ 0,8	- 0,5	
53	SCHNITTHOLZ, SPERRHOLZ U. SONST. BEARBEITETES HOLZ	9,07	0,78554	135,2	134,6	129,3	128,3	- 4,7	- 0,8	
	DARUNTER									
531	SAEGWERKSERZEUGNISSE	4,69	0,76500	142,0	141,3	134,5	133,3	- 5,7	- 0,9	
5316 10	SCHNITTHOLZ AUS NADELHOLZ	3,76	0,78012	141,4	140,6	132,1	130,7	- 7,0	- 1,1	
	1 RAUHOLZ	1,16	0,76241	148,3	148,4	141,8	140,6	- 5,3	- 0,8	
	2 BRETTEN, 18 CM UND BREITER	0,43	0,82814	135,6	134,8	125,0	123,5	- 8,4	- 1,2	
	3 BRETTEN, 8 BIS 17 CM BREIT	0,80	0,87537	138,6	136,8	124,5	122,6	- 10,4	- 1,5	
	4 ROHMOBLER	0,24	0,74458	142,6	140,9	132,4	130,6	- 7,3	- 1,4	
	5 BOHLEN	0,39	0,77610	142,0	141,0	132,6	131,6	- 6,7	- 0,8	
	6 LATTEN	0,23	0,75302	137,6	136,7	128,2	127,1	- 7,0	- 0,9	
	7 BLOCKWARE	0,20	0,74098	144,6	144,9	142,0	141,3	- 2,5	- 0,5	
	8 KIEFERNSTAMMWARE	0,08	0,81975	130,9	131,2	129,7	129,6	- 1,2	- 0,1	
	9 VORRATSKANTHOLZ	0,23	-	130,0	128,1	118,7	116,6	- 9,0	- 1,8	
5316 50	SCHNITTHOLZ AUS LAUBHOLZ	0,93	0,70393	144,2	144,1	144,2	143,9	- 0,1	- 0,2	
	1 BUCHENBLOCKWARE, GEDAEMPFT	0,05	0,78828	155,0	155,6	155,4	157,5	+ 1,2	+ 1,4	
	2 BUCHENBLOCKWARE, UNGEDAEMPFT	0,32	-	144,9	145,9	145,9	146,5	+ 0,4	+ 0,4	
	3 BUCHEN-GESTELLWARE, UNGEDAEMPFT	0,33	-	137,2	136,5	137,4	137,2	+ 0,5	- 0,1	
	4 EICHENBLOCKWARE	0,23	0,62254	151,2	150,1	149,3	147,3	- 1,9	- 1,3	
5361	SPERRHOLZ	0,75	0,71952	130,0	129,5	129,5	128,6	- 0,7	- 0,7	
5361 10	FURNIERFLATTEN	0,30	0,70641	135,2	135,0	135,8	135,7	+ 0,5	- 0,1	
5361 20	TISCHLERPLATTEN	0,45	0,73083	126,5	125,9	125,4	124,0	- 1,5	- 1,1	
5381	HOLZSPANPLATTEN	3,36	0,98311	126,2	125,5	120,3	119,4	- 4,9	- 0,7	
5381 41	HOLZSPANPLATTEN, PCH ODER GESCHLIFFEN	2,07	0,99573	134,3	133,0	126,8	125,5	- 5,6	- 1,0	
5381 47	HOLZSPANPLATTEN, KUNSTSTOFFBESCHICHTET	1,29	-	113,4	113,5	109,9	109,7	- 3,3	- 0,2	

FUSSNOTEN SIEHE S. 39

1 INDEX DER ERZEUGERPREISE GEWERBLICHER PRODUKTE (INLANDSABSATZ)

1.1 AKTUELLE ERGEBNISSE

1976 = 100

LFD NR. DER WI- NR. SYSTEMATIK	WARENGRUPPE, -ZWEIG. -KLASSE BZW. WARE	WAFGUNGS- ANTEIL AM GESAMT- INDEX IN PROMILLE	VERKET- TUNGS- FAKTOR 1)	1981 DURCH- SCHNITT	1981		1982		VERÄNDERUNG OKT. 1982 GEGENÜBER OKT. SEPT. 1981 1982 IN PROZENT
					OKT.	SEPT.	OKT.	OKT.	
54	HOLZWAREN	25,01	0,74106	132,4	134,1	138,1	138,4	+ 3,2 + 0,2	
	DARUNTER								
541	BAUELEMENTE AUS HOLZ	2,89	0,76513	129,6	134,9	137,7	139,1	+ 3,1 + 1,0	
5422	ZIMMER- UND KUCHENMOEBEL AUS HOLZ, AUCH POLSTERMOEBEL	15,19	0,72782	133,5	134,9	140,3	140,6	+ 4,2 + 0,2	
5423	MATRATZEN	0,47	0,78637	124,9	126,8	133,0	133,8	+ 5,5 + 0,6	
5425	QUERMOEBEL	1,24	0,70914	133,5	135,1	142,1	142,2	+ 5,3 + 0,1	
543	VERPACKUNGSMITTEL AUS HOLZ DARUNTER	0,93	0,74465	131,7	132,0	132,2	132,6	+ 0,5 + 0,3	
5434	KISTEN AUS HOLZ	0,50	0,66019	142,7	144,1	144,5	144,9	+ 0,6 + 0,3	
5448	TECHNISCHE, GEWERBLICHE UND LANDWIRTSCHAFTLICHE GERÄTE AUS HOLZ	1,80	0,86537	122,7	122,2	110,9	110,3	- 9,7 - 0,5	
546	KORB-, KOPK-, FLECHT- UND BÜRSTENWAREN	0,63	0,66667	130,2	131,3	138,0	137,8	+ 5,0 - 0,1	
5463	KORK UND KORKWAREN	0,09	0,67791	139,8	140,2	142,4	142,4	+ 1,6 -	
5466	PINSEL, BÜRSTEN UND BESEN 7)	0,54	0,66489	128,6	129,9	137,3	137,1	+ 5,5 - 0,1	
55	HOLZSCHLIFF, ZELLSTOFF, PAPIER UND PAPPE 4)	9,33	0,72708	121,7	127,7	122,3	121,2	- 5,1 - 0,9	
552	ZELLSTOFF	0,53	0,69523	104,7	113,3	106,7	98,8	-12,8 - 7,4	
553/4	PAPIER UND PAPPE	8,80	0,72957	122,7	128,6	123,2	122,5	- 4,7 - 0,6	
553	PAPIER	7,30	0,72654	122,4	128,9	122,3	121,5	- 5,7 - 0,7	
5531	ZEITUNGSDRUCKPAPIER	0,83	0,62136	122,5	128,7	128,5	128,5	- 0,2 -	
5532	DRUCK- UND SCHREIBPAPIER DARUNTER	4,44	0,70411	122,1	129,9	120,7	119,9	- 7,7 - 0,7	
5532 22	DRUCKPAPIER, HOLZHALTIG	0,72	0,69916	119,6	125,6	123,2	122,5	- 2,5 - 0,6	
5532 25	DRUCKPAPIER, HOLZFREI	1,03	0,71200	123,3	132,6	121,4	120,1	- 9,4 - 1,1	
5532 31/39	LWC-PAPIER U. MASCHINENGESTRICHENES DRUCKPAPIER	1,91	0,70664	123,1	130,2	118,7	118,5	- 9,0 - 0,2	
5532 61	SCHREIBPAPIER UND -KARTON, HOLZHALTIG	0,27	0,72608	121,9	130,2	129,6	127,9	- 1,8 - 1,3	
5533	KRAFTPAPIER	0,54	0,74704	119,3	128,9	126,2	125,0	- 3,0 - 1,0	
5534	PACKPAPIER DARUNTER	1,02	0,87289	125,7	127,5	124,5	123,9	- 2,8 - 0,5	
5534 11	PACKPAPIER AUS ALTPAPIER (AP)	0,52	0,94528	131,6	130,1	126,4	125,9	- 3,2 - 0,4	
5534 15	PACKPAPIER AUS ZELLSTOFF (ZP)	0,28	0,77200	116,3	120,5	118,6	119,3	- 1,0 + 0,6	
5535	WELLPAPPENPAPIER	0,47	-	121,2	122,5	117,3	114,6	- 6,4 - 2,3	
554	PAPPE DARUNTER	1,50	0,74393	124,5	127,0	127,8	127,5	+ 0,4 - 0,2	
5541 71	DUPLEX- UND TRIPLEXKARTON	0,31	0,70022	124,8	127,5	128,4	128,0	+ 0,4 - 0,3	
5541 74	GEDECKTER GRAUKARTON (MASCHINENGRUPAPPE)	0,29	0,81353	141,3	142,3	139,1	138,5	- 2,7 - 0,4	
56	PAPIER- UND PAPPEWAREN	15,32	0,68238	124,3	127,8	128,6	128,7	+ 0,7 + 0,1	
5611	TAPFTEN AUS PAPIER, AUCH KUNSTSTOFFRESCHICHTET	1,64	0,65617	115,3	116,6	115,1	116,0	- 0,5 + 0,8	
562	BUCHBINDERISCHE ERZEUGNISSE, GESCHAFTSBÜCHER, BUCHHILFSMITTEL, LERNMITTEL UND KALENDER	1,66	0,65307	124,7	127,4	130,3	130,8	+ 2,7 + 0,4	
5621	BUCHBINDERISCHE ERZEUGNISSE	0,68	0,70015	126,8	128,2	129,3	128,8	+ 0,5 - 0,4	
5625	GESCHAFTSBÜCHER, BUCHHILFSMITTEL, LERNMITTEL UND KALENDER	0,98	0,62730	123,2	126,8	131,0	132,2	+ 4,3 + 0,9	
563	PAPIERSAECKE, TUETEN UND BEÜTEL, BRIEFUMSCHLAEGE, ZELLSTOFFWATTE-, FILTRIERPAPIER- UND KREPPAPIER- WAREN, ROLLEN U. AE.	5,25	0,67428	120,0	123,9	126,1	126,0	+ 1,7 - 0,1	
5631	PAPIERSAECKE	0,74	0,78335	119,0	122,9	132,0	132,0	+ 7,4 -	
5632	TUETEN UND BEÜTEL, GANZ O. UEBERWIEGEND A. PAPIER	0,83	0,69641	128,3	133,1	133,6	134,2	+ 0,8 + 0,4	
5633	BRIEFUMSCHLAEGE U. AE.	0,62	0,71296	124,7	129,2	130,5	130,1	+ 0,7 - 0,3	
5634	ZELLSTOFFWATTE-, FILTRIERPAPIER- U. KREPPAPIERWAREN	2,82	-	117,0	120,7	121,4	121,2	+ 0,4 - 0,2	
5636	ROLLEN U. AE. (GESCHENKPAPIER)	0,24	0,65383	117,0	118,7	125,4	125,4	+ 5,6 -	
564	WELLPAPPE, KARTONAGEN, HARTPAPIERWAREN, STANZ- UND PRAEGEERZEUGNISSE AUS PAPIER UND PAPPE, FALTSCHACHTELN	6,77	0,76089	129,9	133,6	133,4	133,2	- 0,3 - 0,1	
5641	WELLPAPPE DARUNTER	3,32	0,94849	129,7	134,5	130,8	130,2	- 3,2 - 0,5	
5641 50	ERZEUGNISSE AUS WELLPAPPE	3,08	-	130,4	135,3	131,4	131,0	- 3,2 - 0,3	
5642	KARTONAGEN	1,16	0,62437	133,4	138,2	139,5	139,6	+ 1,0 + 0,1	
5642 10	FESTE UND FALTBARE KARTONAGEN AUS VOLLPAPPE	0,85	0,61077	132,6	138,0	138,9	138,7	+ 0,5 - 0,1	
5642 50	UEBERZOGENE KARTONAGEN, FEINKARTONAGEN	0,31	0,67441	135,4	138,6	141,3	142,0	+ 2,5 + 0,5	
5646	FALTSCHACHTELN	1,36	0,71660	131,9	133,4	136,6	137,2	+ 2,8 + 0,4	

FUSSNOTEN SIEHE S. 39

1 INDEX DER EPZEUGERPREISE GEWERBLICHER PRODUKTE (INLANDSABSATZ)

1.1 AKTUELLE ERGEBNISSE

1976 = 100

LFD NR. DER WI-NR. SYSTEMATIK	WARENGRUPPE, -ZWEIG, -KLASSE BZW. WARE	WAEGUNGS- ANTEIL AM GESAMT- INDEX IN PROMILLE	VERKET- TUNGS- FAKTOR 1)	1981 DURCH- SCHNITT	1981		1982		VERAENDERUNG OKT. 1982 GEGENUEBER OKT. SEPT. 1981 1982	
					OKT.	SEPT.	OKT.	IN PROZENT		
57	DRUCKEREIERZEUGNISSE, LICHTPAUS- U. VERWANDTE WAREN	20,74	0,67008	124,7	126,6	129,5	129,7	+ 2,4	+ 0,2	
571	DRUCKEREIERZEUGNISSE	19,49	.	125,4	127,4	130,6	130,7	+ 2,6	+ 0,1	
5711	GESCHAFTSPAPIERE, DRUCKEREIERZEUGNISSE FUER VERPACKUNGSZWECKE	5,92	0,65667	127,7	130,5	135,6	136,0	+ 4,2	+ 0,3	
5711 2/6	GESCHAFTSPAPIERE U. AEHNLICHE DRUCKEREIERZEUG.	4,64	.	131,3	134,1	140,3	140,6	+ 4,8	+ 0,2	
5711 7	DRUCKEREIERZEUGNISSE FUER VERPACKUNGSZWECKE	1,28	0,81567	114,8	117,5	118,7	119,5	+ 1,7	+ 0,7	
5712	WERBUNGSMATERIAL UND KALENDER	4,36	0,69652	124,8	126,6	130,4	130,4	+ 3,0	-	
5712 1	WERBUNGSMATERIAL	4,18	0,69901	124,9	126,8	130,6	130,6	+ 3,0	-	
5712 5/15	KALENDER, KUNSTDRUCKBLAETTER UND -KARTEN	0,35	.	124,6	125,7	131,3	131,3	+ 4,5	-	
5713	BUECHER	1,74	0,65734	128,3	131,1	133,3	133,7	+ 2,0	+ 0,3	
5714	ZEITUNGEN UND ZEITSCHRIFTEN 8)	7,50	0,66985	123,0	124,5	125,8	125,8	+ 1,0	-	
5755	DRUCKFORMEN UND REPRODUKTIONEN	1,25	.	113,8	113,2	112,8	112,8	- 0,4	-	
5755 1	DARUNTER KLISCHEES AUS ZINK	0,21	.	125,8	126,9	128,4	128,4	+ 1,2	-	
5755 2	KLISCHEES AUS KUNSTSTOFF	0,11	.	147,2	149,8	159,9	159,9	+ 6,7	-	
5755 4	OFFSETLITHOS	0,90	.	106,5	104,9	102,3	102,3	- 2,5	-	
58	KUNSTSTOFFERZEUGNISSE	23,68	0,76948	120,8	122,0	124,4	124,0	+ 1,6	- 0,3	
581	HALBZEUG AUS KUNSTSTOFF	8,41	0,78905	113,1	114,8	116,2	116,1	+ 1,1	- 0,1	
5811	DARUNTER FOLIEN AUS KUNSTSTOFF BIS EINSCHL. 1 MM	4,09	.	115,6	117,0	118,0	117,7	+ 0,6	- 0,3	
5813	TAFELN UND PLATTEN AUS KUNSTSTOFF UEBER 1 MM DICK	0,58	.	108,7	109,4	108,8	108,7	- 0,6	- 0,1	
5814	SCHICHTPRESSTOFFPLATTEN	0,62	.	123,2	122,6	131,5	131,5	+ 7,3	-	
5815	BODEN- UND WANDBELAEGE	0,70	0,80371	127,6	129,9	135,3	135,6	+ 4,4	+ 0,2	
5817	ROHRE, SCHLAEUICHE, BAENDER, SEILE UND PROFILE AUS KUNSTSTOFF	2,33	0,83278	102,4	105,1	104,6	104,2	- 0,9	- 0,4	
582	EINZELTEILE AUS KUNSTSTOFF	7,25	0,71293	121,5	122,6	125,4	124,5	+ 1,5	- 0,7	
5821	DARUNTER EINZELTEILE AUS KUNSTSTOFF FUER MASCHINEN UND FAHRZEUGE	1,65	0,63447	124,6	125,8	131,3	127,9	+ 1,7	- 2,6	
5826	EINZELTEILE AUS KUNSTSTOFF FUER BAUTEN	2,18	.	116,3	117,0	117,5	117,1	+ 0,1	- 0,3	
5827	EINZELTEILE AUS KUNSTSTOFF FUER MOEBEL	0,56	0,73724	113,9	115,4	120,7	120,7	+ 4,6	-	
584	VERPACKUNGSMITTEL, LAGER- UND TRANSPORTBEHALTER AUS KUNSTSTOFF	4,59	0,79692	127,1	127,5	128,9	129,0	+ 1,2	+ 0,1	
5841	DARUNTER BEUTEL, TRAGTASCHEN UND SAECKE AUS KUNSTSTOFF	1,62	.	134,0	133,4	130,3	129,1	- 3,2	- 0,9	
5841 13	DARUNTER BEUTEL AUS POLYOLEFINEN	0,92	0,72090	130,9	129,5	126,3	125,2	- 3,3	- 0,9	
5842	FLASCHEN AUS KUNSTSTOFF	0,63	.	124,8	124,5	128,4	128,2	+ 3,0	- 0,2	
5843	FAESSER U. AE. TRANSPORTGEFAESSE AUS KUNSTSTOFF	0,42	.	119,3	119,0	125,8	125,8	+ 5,7	-	
5845	BECHER, DOSEN UND EIMER AUS KUNSTSTOFF	1,01	.	119,7	120,6	125,7	126,6	+ 5,0	+ 0,7	
585	FERTIGERZEUGNISSE AUS KUNSTSTOFF	3,43	0,78261	130,2	131,2	136,3	135,7	+ 3,4	- 0,4	
5851	DARUNTER BEKLEIDUNG UND KURZWAREN AUS KUNSTSTOFF	0,61	.	117,0	117,5	118,1	117,6	+ 0,1	- 0,4	
5853	HAUSHALTS-, WIRTSCHAFTS- UND GEBRAUCHSARTIKEL AUS KUNSTSTOFF	1,88	0,71408	133,8	134,5	140,7	139,6	+ 3,8	- 0,8	
5854	MEDIZINISCHE, SANITAERE, HYGIENISCHE UND LABOR-BEDARFSARTIKEL AUS KUNSTSTOFF	0,44	.	133,7	133,2	146,0	146,0	+ 9,6	-	
59	GUMMIWAREN (ASBESTWAREN SIEHE SEITE 6)	9,55	.	128,1	130,7	136,2	135,6	+ 3,7	- 0,4	
591	BEREIFUNGEN	4,64	0,74221	123,1	126,0	128,9	127,5	+ 1,2	- 1,1	
5912	DARUNTER KRAFTRAD-, MOTORROLLER- UND PKW-BEREIFUNGEN	2,74	0,76736	122,3	125,3	129,3	127,0	+ 1,4	- 1,8	
5913	LKW-BEREIFUNGEN	1,82	0,71398	123,9	126,8	128,0	128,0	+ 0,9	-	
592	WEICHGUMMIWAREN	4,91	0,59258	132,8	135,2	143,0	143,2	+ 5,9	+ 0,1	
5921	DARUNTER TECHNISCHE WEICHGUMMIWAREN	4,13	.	133,3	135,6	143,8	143,8	+ 6,0	-	
5923	BESOHLMATERIAL	0,26	.	132,5	136,1	143,8	146,4	+ 7,6	+ 1,8	
61	LEDER	1,11	0,68861	119,7	122,1	126,2	125,9	+ 3,1	- 0,2	
6121	DARUNTER OBERLEDER	0,36	0,69002	129,3	133,6	138,5	138,7	+ 3,8	+ 0,1	
6121 32	DARUNTER OBERLEDER AUS RINDSHAEDTEN	0,23	0,74004	111,4	112,3	119,1	118,4	+ 5,4	- 0,6	
6123	SONSTIGE FLAECHELEDER	0,64	0,70558	113,7	115,1	118,5	117,8	+ 2,3	- 0,6	
6124 1	UNTERLEDER	0,06	0,59987	120,1	122,2	127,9	128,0	+ 4,7	+ 0,1	

FUSSNOTEN SIEHE S. 39

1 INDEX DER ERZEUGERPREISE GEWERBLICHER PRODUKTE (INLANDSABSATZ)

1.1 AKTUELLE ERGEBNISSE

1976 = 100

LFD NR. DER WI- NR. SYSTEMATIK	WARENGRUPPE, -ZWEIG. -KLASSE BZW. WARE	WAEGUNGS- ANTEIL AM GESAMT- INDEX IN PROMILLE	VERKET- TUNGS- FAKTOR 1)	1981 DURCH- SCHNITT	1982			VERAENDERUNG OKT. 1982 GEGENUEBER OKT. SEPT. 1981 1982 IN PROZENT	
					OKT.	SEPT.	OKT.		
62	LEDERWAREN UND SCHUHE	6,97	0,67845	134,3	135,9	139,3	139,9	+ 2,9	+ 0,4
621	LEDERWAREN (EINSCHL. REISEARTIKEL) DARUNTER	2,34	0,67028	131,1	132,1	136,0	136,4	+ 3,3	+ 0,3
6214	SATTLER- UND FEINSATTLERWAREN AUS LEDER	0,29	0,63292	134,2	136,5	142,2	143,0	+ 4,8	+ 0,6
6215	FEINTAFSCHNER- UND GALANTERIEWAREN AUS LEDER	0,84	0,60255	133,7	134,1	137,3	138,3	+ 3,1	+ 0,7
625	SCHUHE DARUNTER	4,63	0,68186	136,0	137,9	140,9	141,7	+ 2,8	+ 0,6
6253	STRASSENSCHUHE	3,31	0,68407	136,2	137,7	140,9	141,5	+ 2,8	+ 0,4
63	TEXTILIEN	35,28	0,76559	114,7	117,1	120,5	120,4	+ 2,8	- 0,1
	DARUNTER								
6321-25	GARNE (OHNE TEXTURIERTES GARN)	6,06	-	114,2	116,4	117,6	117,1	+ 0,6	- 0,3
6321 33	GARN AUS WOLLE (KAMMGARNSPINNVORFAHREN)	0,42	-	121,5	123,3	123,5	123,8	+ 0,4	+ 0,2
6326	TEXTURIERTES GARN	1,94	1,34363	83,1	90,0	94,7	93,2	+ 3,6	- 1,6
635	SPINNSTOFFWAREN	2,68	0,71743	120,2	123,9	128,8	128,9	+ 4,0	+ 0,1
6351	VERBANDMITTEL, MULL UND WATTE	0,63	0,74490	116,1	121,6	125,2	125,3	+ 3,0	+ 0,1
6352	BAENDER, GUERTE, FLECHTARTIKEL DARUNTER	1,77	0,69810	122,0	125,0	130,0	130,1	+ 4,1	+ 0,1
6352 11/21	BAENDER UND GUERTE ALLER ART, UNELASTISCH	1,05	0,69666	123,0	126,4	131,7	131,7	+ 4,2	-
6352 15	BAENDER ALLER ART, ELASTISCH	0,37	0,73319	116,1	118,4	122,1	122,2	+ 3,2	+ 0,1
6353	SCHNUERE, LEINEN, SEILE UND TAUMERK	0,24	0,85343	118,0	122,7	130,2	130,2	+ 6,1	-
637	METERWARE DARUNTER	7,27	0,75438	113,3	116,0	119,0	119,2	+ 2,8	+ 0,2
6371	ROMGEWEBE	1,61	-	114,0	118,3	124,6	124,8	+ 5,5	+ 0,2
6372	FERTIGGEWEBE FUER BEKLEIDUNG UND LEIBWAESCHE DARUNTER	4,60	0,80667	112,1	114,3	116,5	116,6	+ 2,0	+ 0,1
1	OBERBEKLEIDUNGSSTOFF AUS BAUMWOLLE	0,78	-	116,2	119,8	122,4	122,3	+ 2,1	- 0,1
2	OBERBEKLEIDUNGSSTOFF AUS WOLLE	1,43	-	115,7	118,2	120,2	120,5	+ 1,9	+ 0,2
3	OBERBEKLEIDUNGSSTOFF AUS SYNTHETISCHEM MATERIAL	1,65	-	106,5	108,1	109,8	109,9	+ 1,7	+ 0,1
6375	FUTTERSTOFF	0,61	-	111,4	112,6	114,3	114,3	+ 1,5	-
638	HEIM- UND HAUSTEXTILIEN SOWIE VERWANDTE ERZEUGNISSE DARUNTER	7,70	-	115,1	117,0	121,1	121,0	+ 3,4	- 0,1
6382	HAUS-, BETT- UND TISCHWAESCHESTOFF, FROTTIER- GEWEBE, INLETT UND MATPATZENDRELL	1,69	-	119,9	122,0	126,6	126,6	+ 3,8	-
6384	MOEBEL- UND DEKORATIONSSTOFF	1,48	-	114,6	116,4	120,4	120,8	+ 3,8	+ 0,3
6385	GARDINENSTOFF (METERWARE)	0,74	0,88751	110,2	112,2	114,2	114,3	+ 1,9	+ 0,1
6386	TEPPICHE, LAEUFER UND FUSSBODENBELAG AUS TEXTILEM MATERIAL DARUNTER	2,75	0,86140	110,4	111,9	116,5	116,1	+ 3,8	- 0,3
	TEPPICHE, LAEUFER IM TUFTINGVERFAHREN								
6386 37	HERGESRELLT AUS SYNTHETISCHEN FAEDEN	1,16	-	105,5	106,8	112,2	112,2	+ 5,1	-
6386 38	AUS SYNTHETISCHEN FASERN	0,81	-	113,9	115,8	119,5	117,9	+ 1,8	- 1,3
6386 58	AUS NADELFILZ AUS SYNTHETISCHEM MATERIAL	0,28	-	106,3	108,3	113,8	113,1	+ 4,4	- 0,6
6388	WACHSTUCH U. BESCHICHTETE GEWEBE ALLER ART	0,79	-	122,7	125,6	128,6	128,6	+ 2,4	-
639	WIRK- UND STRICKWAREN	8,28	0,79137	120,3	121,8	125,7	125,7	+ 3,2	-
6391	GEWIRKTER ODER GESTRIKTER STOFF	1,42	-	112,3	113,6	114,9	114,8	+ 1,1	- 0,1
6392	HERREN OBERBEKLEIDUNG AB GROESSE 38 (GEW. O. GESTR)	0,48	-	117,4	119,5	123,5	124,0	+ 3,8	+ 0,4
6393	DAMEN OBERBEKLEIDUNG AB GROESSE 34 (GEW. O. GESTR.) DARUNTER	2,21	-	125,6	127,0	132,7	132,7	+ 4,5	-
	JACKEN, BLUSEN, PULLOVER UND WESTEN GANZ ODER UEBERWIEGEND								
6393 53	AUS WOLLE	0,55	0,69815	122,9	124,9	129,6	129,6	+ 3,8	-
6393 57/58	AUS SYNTHETISCHEM MATERIAL	1,32	0,77725	127,8	129,0	134,7	134,7	+ 4,4	-
6394	KINDER OBERBEKLEIDUNG (GEWIRKT O. GESTRIKT)	0,63	0,74365	122,9	123,8	127,4	127,5	+ 3,0	+ 0,1
6395	HERRENWAESCHE (GEWIRKT O. GESTRIKT)	0,95	-	125,3	127,6	131,3	131,4	+ 3,0	+ 0,1
6396	DAMEN- UND KINDERWAESCHE (GEWIRKT O. GESTRIKT)	1,14	-	124,8	126,7	131,4	131,3	+ 3,6	- 0,1
6397	STRUMPFWAREN DARUNTER	1,42	0,83712	113,0	114,1	117,4	117,4	+ 2,9	-
6397 77	DAMENFEINSTRUMPFHOSEN HOECHSTENS 60 DEN	0,73	-	109,4	109,8	112,0	112,1	+ 2,1	+ 0,1
64	BEKLEIDUNG	25,05	0,76198	121,1	122,8	126,4	126,6	+ 3,1	+ 0,2
641	OBERBEKLEIDUNG DARUNTER	18,56	0,76158	121,0	122,6	126,1	126,3	+ 3,0	+ 0,2
6411	HERREN OBERBEKLEIDUNG AB GROESSE 38 DARUNTER	5,19	-	119,7	121,5	125,0	125,3	+ 3,1	+ 0,2
	HERREN OBERBEKLEIDUNG GANZ ODER UEBERWIEGEND								
6411 1	AUS WOLLE	2,73	-	119,9	122,1	126,0	126,1	+ 3,3	+ 0,1
6412	DAMEN OBERBEKLEIDUNG AB GROESSE 34	10,58	-	122,7	124,2	127,8	127,8	+ 2,9	-
6413	KINDER OBERBEKLEIDUNG	1,13	-	115,5	116,9	119,8	120,4	+ 3,0	+ 0,5
6414	ARBEITS-, BERUFS- UND SPEZIALSCHUTZBEKLEIDUNG	0,69	0,67009	124,9	127,5	130,8	131,3	+ 3,0	+ 0,4
642	WAESCHE FUER HERREN, DAMEN UND KINDER	1,48	0,74414	124,0	126,9	130,2	130,4	+ 2,8	+ 0,2
6421	HERRENWAESCHE	0,87	-	123,0	125,5	128,6	128,7	+ 2,5	+ 0,1
6424	DAMENWAESCHE UND SCHUERZEN	0,61	-	125,3	128,8	132,6	132,8	+ 3,1	+ 0,2
643	MIEDERWAREN	0,61	0,83362	124,2	125,3	129,3	129,3	+ 3,2	-
644	MUETE UND MUETZEN	0,18	0,70115	123,7	125,8	132,7	134,9	+ 7,2	+ 1,7
645	BEKLEIDUNGSZUBEHOER DARUNTER	0,62	0,73849	120,5	122,8	124,2	124,5	+ 1,4	+ 0,2
	SCHIRME	0,42	0,74721	120,2	122,7	123,5	123,5	+ 0,7	-
6475	GARDINEN UND VORHAENGE	0,21	-	105,0	105,9	106,8	106,8	+ 0,8	-
648	RETTFEDERN, HAUS-, BETT- UND TISCHWAESCHE, SONSTIGE BETTWAREN U. AE.	2,89	-	120,8	122,7	127,4	127,7	+ 4,1	+ 0,2
6483	BETTWAESCHE	1,07	-	120,4	122,0	126,8	126,8	+ 3,9	-
6485	HAUS- UND TISCHWAESCHE	0,84	-	126,0	126,9	132,1	132,1	+ 4,1	-
6487	STIEPP- UND DAUENDECKEN, KISSEN U. AE.	0,98	0,86525	116,7	119,8	124,0	124,8	+ 4,2	+ 0,6

FUSSNOTEN SIEHE S. 39

1 INDEX DER ERZEUGERPREISE GEWERPLICHER PRODUKTE (INLANDSARSATZ)

1.1 AKTUELLE ERGEBNISSE

1976 = 100

LFD NR. DER WJ- NR. SYSTEMATIK	WARENGRUPPE, ZWEIG- KLASSE PZM. WARE	WAEGUNGS- ANTEIL AM GESAMT- INDEX IN PROMILLE	VERKET- TUNGS- FAKTOR 1)	1981 DURCH- SCHNITT	1982			VERAENDERUNG OKT. 1982 GEGENUEBER OKT. SEPT. 1981 1982 IN PROZENT	
					1981 OKT.	1982 SEPT.	1982 OKT.		
68	ERZEUGNISSE DES ERNAHRUNGSGEWERBES	129,88	0,74943	112,9	114,7	119,0	119,0	+ 3,7	-
	DARUNTER								
	NAHRUNGSMITTEL	52,44	0,73379	114,3	116,5	119,8	119,8	+ 2,8	-
	DARUNTER								
	TIEFKUEHLKOST INSGESAMT	2,85	.	106,6	108,7	110,6	110,4	+ 1,6	- 0,2
	NAHRUNGSMITTEL, VORWIEGEND AUF PFLANZLICHER GRUNDLAGE	40,15	0,75951	115,6	116,5	118,9	118,7	+ 1,9	- 0,2
6811	MAHL- UND SCHAELMUEHLNERZEUGNISSE	3,90	0,80441	105,0	106,0	108,0	108,8	+ 2,6	+ 0,7
6811 1	MAHLMUEHLNERZEUGNISSE	3,38	0,80506	102,8	103,5	105,7	106,6	+ 3,0	+ 0,9
6811 12	WEIZENMEHL	2,58	0,81901	103,1	104,2	106,3	107,3	+ 3,0	+ 0,9
6811 14	ROGGENMEHL	0,38	0,78197	104,6	105,6	107,2	108,3	+ 2,6	+ 1,0
6811 17 1	WEIZENKLEIE	0,31	0,76506	100,6	98,3	101,4	101,5	+ 3,3	+ 0,1
	ROGGENKLEIE	0,11	0,69452	95,9	93,9	99,5	98,3	+ 4,7	- 1,2
6811 5-7	SCHAELMUEHLNERZEUGNISSE	0,52	0,80211	119,7	122,1	123,0	123,2	+ 0,9	+ 0,2
	DARUNTER								
6811 51	HAFERFLOCKEN	0,15	.	120,6	122,7	127,2	131,5	+ 7,2	+ 3,4
6811 71	REISERZEUGNISSE	0,29	.	122,7	125,5	124,0	124,0	- 1,2	-
6812	TIGIFAREN	0,75	0,73913	107,3	109,4	114,8	114,8	+ 4,9	-
6813	NAHRMITTEL	3,34	.	114,6	117,1	120,7	121,3	+ 3,6	+ 0,5
	DARUNTER								
6813 11	FUDDINGPULVER UND VERWANDTE ERZEUGNISSE	0,58	.	139,4	146,1	152,1	151,0	+ 3,4	- 0,7
6813 51	SAEUGLINGS- UND KLEINKINDERNAHRUNG, OHNE FLEISCHANTEIL, AUF GETREIDEBASIS	0,40	.	119,4	120,5	121,7	121,5	+ 0,8	- 0,2
6815	STAEPRKE UND STAEPRKEERZEUGNISSE	1,01	0,62664	103,4	109,8	111,2	111,8	+ 1,8	+ 0,5
6817	BROT, KLEIN- UND FEINGEBAECK, DAUERBACKWAREN	4,94	.	118,0	119,1	123,5	124,0	+ 4,1	+ 0,4
	DARUNTER								
6817 11	BROT	2,01	0,67557	120,3	122,2	125,9	126,8	+ 3,8	+ 0,7
	WEISSBROT	0,34	0,70158	127,3	129,6	132,1	132,8	+ 2,5	+ 0,5
	MISCHBROT	1,33	0,66354	118,8	120,6	124,5	124,6	+ 3,3	+ 0,1
	VOLLKORNBROT	0,34	.	119,2	120,9	125,6	129,8	+ 7,4	+ 3,3
6817 9	DAUERPACKWAREN	1,93	0,79352	117,1	117,6	122,4	122,7	+ 4,3	+ 0,2
6821	ZUCKER	4,08	0,73061	115,1	116,1	122,4	122,1	+ 5,2	- 0,2
6821 3	VERBRAUCHSZUCKER	4,20	0,72597	114,4	116,9	124,0	124,1	+ 6,2	+ 0,1
6821 7	MELASSE UND ZUCKERRUEBENSCHNITZEL	0,68	0,81033	119,3	111,1	112,7	109,8	- 1,2	- 2,6
6824	VERARBEITETES ORST UND GEMUESE	4,64	0,77054	119,2	121,7	122,5	120,5	- 1,0	- 1,6
	DARUNTER								
6824 1	ORST-, GEMUESEKONSERVEN, TIEFGEFRORENES GEMUESE	0,97	0,74925	102,5	109,3	101,4	101,2	- 7,4	- 0,2
	GEMUESEKONSERVEN	0,79	.	103,1	111,1	109,9	100,7	- 7,4	- 0,2
6824 15	TIEFGEFRORENES GEMUESE	0,18	.	99,9	101,6	103,3	103,3	+ 1,7	-
6824 20	MARMELADE, GELEE, PFLAUMENMUS U. AE.	0,74	0,72056	124,2	126,4	131,8	132,6	+ 4,9	+ 0,6
6824 4	SAUERKONSERVEN	1,08	0,83934	112,2	107,7	108,8	107,1	- 0,6	- 1,6
6824 6	FRUCHT- UND GEMUESESAEFTE	1,49	.	130,3	135,6	138,5	134,5	- 3,8	- 2,9
6827	SUESSWAREN	9,22	.	122,6	122,5	125,8	125,9	+ 2,8	+ 0,1
	DARUNTER								
6827 2	KAKAOERZEUGNISSE	0,81	0,70439	156,5	156,3	145,9	145,9	- 6,7	-
6827 3	SCHOKOLADENERZEUGNISSE	4,42	0,82010	121,4	121,5	125,1	125,3	+ 3,1	+ 0,2
	DARUNTER								
6827 31	MASSIVE TAFELSCHOKOLADEN	1,63	0,86935	119,4	119,1	121,4	121,4	+ 1,9	-
6827 33	GEFUELLTE TAFELSCHOKOLADEN	0,73	.	122,2	122,6	124,3	124,3	+ 1,4	-
6827 35	PRALINEN	1,14	0,76462	128,1	128,5	133,8	133,8	+ 4,1	-
6827 38	GEFUELLTE RIEGEL	0,13	.	118,4	118,3	121,9	121,9	+ 3,0	-
6827 4	ZUCKERWAFFN	2,05	0,72794	118,4	119,2	124,5	124,3	+ 4,3	- 0,2
6827 67	SPEISEEIS	1,71	0,78607	112,6	113,1	120,9	121,0	+ 7,0	+ 0,1
6827 8	ROHMASSEN	0,25	.	135,4	121,0	117,1	120,4	- 0,5	+ 2,8
	SUESSWAREN OHNE KAKAOERZEUGNISSE	8,41	0,79048	119,3	119,2	123,9	124,0	+ 4,0	+ 0,1
	SUESSWAREN EINSCHL. DAUERBACKWAREN	.	0,78464	121,6	121,7	125,2	125,3	+ 3,0	+ 0,1
6841	ERZEUGNISSE DER OELMUEHLEN	3,85	0,84640	108,8	107,4	100,0	98,5	- 8,3	- 1,5
6841 15	RAFFINIERTER OEL (SOJA OEL)	1,17	.	107,8	103,5	100,7	98,9	- 4,4	- 1,8
6841 40	SPEISEOEL, VERBRAUCHSFERTIG	0,40	0,84819	105,3	103,6	103,3	102,1	- 1,4	- 1,2
6841 75	OELKUCHEN UND SCHROTE	2,28	.	109,9	110,0	99,1	97,6	- 11,3	- 1,5
6844	MARGARINE	2,52	0,78766	117,0	117,3	120,5	121,4	+ 3,5	+ 0,7
6844 10 1	SPITZENQUALITAET	1,26	0,74513	118,2	115,5	121,3	122,0	+ 3,0	+ 0,6
	DELIKATESSE-SORTE	1,26	0,83771	115,8	116,0	119,7	120,8	+ 4,1	+ 0,9
6853	KARTOFFELERZEUGNISSE	1,70	.	117,7	112,5	116,1	114,1	+ 1,4	- 1,7

FUSSNOTEN STEHE S. 39

1 INDEX DER ERZEUGERPREISE GEWERBLICHER PRODUKTE (INLANDSABSATZ)

1.1 AKTUELLE ERGEBNISSE

1976 = 100

LFD NR. DEP WI- NR. SYSTEMATIK	WARENGRUPPE, -ZWEIG. -KLASSE BZW. WARE	WÄGUNGS- ANTEIL AM GESAMT- INDEX IN PROMILLE	VERKET- TUNGS- FAKTOR 1)	1981 DURCH- SCHNITT	1981 1982			VERÄNDERUNG OKT. 1982 GEGENUEBER OKT. SEPT. 1981 1982 IN PROZENT	
					OKT.	SEPT.	OKT.		
6831	NAHRUNGSMITTEL VORWIEGEND AUF TIERISCHER GRUNDLAGE MILCH, BUTTER UND KÄSE	40,61 19,93	0,70522 0,70022	112,9 112,1	116,3 113,7	120,5 119,9	120,7 120,0	+ 3,8 + 5,5	+ 0,2 + 0,1
	DARUNTER								
6831 11	BEARBEITETE MILCH	5,10	0,59127	113,2	114,9	120,8	121,2	+ 5,5	+ 0,3
6831 15	ENTRAHMTE FRISCHMILCH (MAGERMILCH UND BUTTER- MILCH ZUM TRINKMILCHABSATZ	1,95	0,62834	113,5	115,6	121,5	121,2	+ 4,8	- 0,2
	DARUNTER								
1	SAUERMILCH MIT 3,5 0/0 FETT	1,18	.	113,3	115,9	121,7	121,7	+ 5,0	-
6831 31	BUTTER	7,85	0,83688	110,5	111,6	118,5	118,3	+ 6,0	- 0,2
	DARUNTER								
1	BUTTER ABGEPACKT IN 250 G-PACKUNGEN	3,92	0,83915	110,3	111,6	118,1	118,0	+ 5,7	- 0,1
6831 44	SCHMITTKÄSE	1,36	0,72621	109,5	111,3	118,8	118,8	+ 6,7	-
6831 47	WEICHKÄSE	0,73	0,44679	112,5	114,3	119,3	121,8	+ 6,6	+ 2,1
6831 50	FRISCHKÄSE	1,48	0,55913	110,9	112,6	117,1	117,1	+ 4,0	-
6831 93	JOGHURT, AUCH MIT ZUSÄTZEN	1,26	0,71707	120,4	122,4	127,9	128,1	+ 4,7	+ 0,2
1	JOGHURT MIT 3,5 0/0 FETT	0,31	0,69028	116,4	118,6	123,3	123,6	+ 4,2	+ 0,2
2	JOGHURT MIT FRUCHTZUSÄTZEN A. MAGERMILCHBASIS	0,95	0,74515	121,8	123,7	129,4	129,6	+ 4,8	+ 0,2
6835	DAUERMILCH UND MILCHPRÄPARATE, SCHMELZKÄSE UND KÄSEIN	4,90	0,69447	113,6	115,0	121,1	121,5	+ 5,7	+ 0,3
6875 1	VOLLMILCH-, MAGERMILCHPULVER, SONSTIGE TROCKENMILCHERZEUGNISSE	2,49	0,62173	111,6	113,2	120,2	120,9	+ 6,8	+ 0,6
6835 31	KONDENSVOLLMILCH	1,43	.	114,6	115,7	118,6	118,2	+ 2,2	- 0,3
6835 70	SCHMELZKÄSE UND SCHMELZKÄSEZUBEREITUNGEN	0,98	0,67566	117,1	118,7	127,3	127,7	+ 7,6	+ 0,3
6847	ERZEUGNISSE D. TALGSCHMELZEN U. SCHMELZSIEDEREIEN DARUNTER	0,15	0,67208	111,7	118,9	125,4	127,0	+ 6,8	+ 1,3
6847 40	SPEISETALG	0,06	0,62406	118,6	127,6	130,4	136,1	+ 6,7	+ 4,4
6847 70	SCHMALZ	0,06	0,49621	110,2	116,5	131,3	129,8	+ 11,4	- 1,1
6851	FLEISCH UND FLEISCHERZEUGNISSE DARUNTER	14,04	0,72594	110,3	116,6	118,3	118,5	+ 1,6	+ 0,2
6851 1	FLEISCH, FRISCH	4,56	0,72956	106,7	115,6	118,1	117,1	+ 1,3	- 0,8
1	SCHWEINEFLEISCH	3,02	.	103,5	114,3	116,3	114,8	+ 0,4	- 1,3
2	PINDFLEISCH	1,54	.	112,9	118,1	121,7	121,7	+ 3,0	-
6851 2	GEFRORENES BZW. TIEFGEFROR. SCHLACHTGEFLÜGEL	0,46	.	88,7	88,3	82,4	81,7	- 7,5	- 0,8
6851 3	FLEISCHWAREN	6,74	0,71167	112,9	118,5	120,3	121,3	+ 2,4	+ 0,8
6851 5	WURST-, FLEISCH- U. MISCHKONSERVEN	1,97	0,75271	113,9	119,5	120,2	121,0	+ 1,3	+ 0,7
6859	FISCH UND FISCHERZEUGNISSE DARUNTER	1,59	0,66014	143,6	149,4	146,5	146,5	- 1,9	-
6859 3	TIEFGEFRORENE FISCHERZEUGNISSE	0,30	.	112,5	113,8	121,4	121,5	+ 6,8	+ 0,1
6859 5	RAUCHERWAREN	0,18	.	128,4	129,1	133,4	133,4	+ 3,3	-
6859 67	FISCHDAUERKONSERVEN	0,44	.	137,7	136,5	140,5	140,5	+ 2,9	-
6865	ROESTKAFFEE, BEARBEITETER TEE UND TEEÄHNLICHE ERZEUGNISSE	8,17	.	96,4	97,4	104,4	104,6	+ 7,4	+ 0,2
6865 1	ROESTKAFFEE	6,42	0,81280	99,1	100,5	107,3	107,7	+ 7,2	+ 0,4
6865 4	KAFFEE-EXTRAKTE	1,35	.	74,5	73,7	81,9	81,5	+ 10,6	- 0,5
6865 71	BEARBEITETER TEE	0,40	.	126,9	128,4	132,8	133,3	+ 3,8	+ 0,4
6871	BIER (VOLLBIER, UNTERGAERIG MIT EINEM STAMMUERZE- GEHALT VON 11 BIS 14 0/0)	13,77	0,77305	118,4	119,6	124,7	125,2	+ 4,7	+ 0,4
1	FASSBIER, HELL	4,13	0,76107	122,9	124,6	132,4	132,5	+ 6,3	+ 0,1
2	FLASCHENBIER, HELL	9,64	0,78460	116,4	117,4	121,4	122,0	+ 3,9	+ 0,5
6872 10	BRAUMLAZ, HELL	1,28	0,78429	108,6	114,3	119,0	118,3	+ 3,5	- 0,6
6873	SPIRITUS	0,27	0,80315	125,5	128,9	141,9	141,9	+ 10,1	-
6875	SPIRITUOSEN DARUNTER	7,04	0,78409	121,1	124,6	137,0	136,8	+ 9,8	- 0,1
6875 30	BRANNTWEIN AUS WEIN	2,33	.	117,8	120,7	132,3	132,1	+ 9,4	- 0,2
6875 7	LIKOERE	1,96	.	119,8	122,6	133,3	133,2	+ 8,6	- 0,1
6877 15	TRAUPENSCHAUMWEIN	1,56	0,93471	108,9	109,3	121,5	121,0	+ 10,7	- 0,4
6879	TAFELWASSER U. SÜSSE ALKOHOLFREIE ERFRISCHUNGS- GETRÄNKE DARUNTER	5,43	.	105,7	106,7	109,9	109,9	+ 3,0	-
6879 10	MINERALBRUNNEN (REINE QUELLPRODUKTE)	0,92	0,74184	105,6	106,5	108,8	108,8	+ 2,2	-
6879 80	LIMONADEN (EINSCHL. KOLAGETRÄNKE)	3,70	0,80257	106,5	107,8	111,0	111,0	+ 3,0	-
6881 10	ESSIG, 10 0/0 SAURE	0,20	0,74685	102,0	101,8	105,0	105,0	+ 3,1	-
6881 70	GEWÜRZE	0,73	0,95623	108,0	112,9	117,6	117,2	+ 3,8	- 0,3
6888 70	TIEFGEFRORRENE FERTIGGERICHTE	0,84	.	114,2	119,2	121,5	121,4	+ 1,8	- 0,1
6889	FUTTERMITTEL DARUNTER	8,70	0,75634	105,6	104,2	106,7	106,3	+ 2,0	- 0,4
6889 7	MISCHFUTTER	8,61	0,75654	105,5	104,2	107,0	106,5	+ 2,2	- 0,5
69	TABAKWAREN	16,49	0,77400	120,5	120,6	160,8	160,8	+ 33,3	-
6911	ZIGARETTEN	15,50	.	121,2	121,2	162,8	162,8	+ 34,3	-
6941	ZIGARREN	0,67	.	110,1	111,6	115,0	115,0	+ 3,0	-
6971 1	RAUCHTABAK	0,32	.	111,5	111,4	161,1	161,1	+ 44,6	-
70	FERTIGTEILBAUTEN IM HOCHBAU (UEBERWIEGEND AUS BETON)	2,57	.	123,5	123,9	125,8	128,1	+ 3,4	+ 1,8

FUSSNOTEN SIEME S. 39

1 Index der Erzeugerpreise gewerblicher Produkte (Inlandsabsatz)

1.2 Mittelfristige Übersicht

Absolute Werte

1976 = 100

Jahr Monat	Gewerbliche Erzeugnisse		Erzeugnisse des Verarbeitenden Gewerbes					Fertigerzeugnisse ²⁾		Elektr. Strom, Gas, Fernwärme und Wasser ³⁾
	insgesamt	ohne elektr. Strom, Gas, Fernwärme u. Wasser	zu- sammen	Erzeugnisse des				Investi- tions- güter	Ver- brauchs- güter	
				Grundstoff- u. Produk- tionsgüter- gewerbes	Investi- tionsgüter produzierenden Gewerbes	Verbrauchs- güter	Nahrungs- u. Genuß- mittel gewerbes			
1977 D	102,7	102,8	102,8	99,8	103,7	102,9	106,9	104,2	101,9	102,2
1978 D	103,9	103,6	103,6	99,1	106,0	104,6	106,0	107,5	104,1	105,9
1979 D	108,9	109,0	108,9	109,6	109,1	109,7	106,4	111,2	112,6	108,0
1980 D	117,1	116,9	116,6	122,2	114,4	117,9	109,0	116,9	122,6	119,0
1981 D	126,2	124,5	123,9	134,4	119,2	123,8	113,7	122,2	133,0	141,1
1979 Januar	105,3	105,0	105,0	101,7	107,2	105,9	105,5	109,0	107,1	107,9
Februar	106,0	105,9	105,8	103,5	107,7	106,4	105,5	109,6	108,4	107,9
März	106,9	106,8	106,7	105,3	108,4	107,1	105,5	110,2	109,5	107,9
April	107,6	107,6	107,6	106,9	108,9	108,1	105,6	110,7	110,4	107,4
Mai	108,2	108,2	108,2	108,1	109,1	108,9	106,0	111,0	111,2	107,4
Juni	108,7	108,8	108,8	109,6	109,1	109,4	106,3	111,2	112,6	107,4
Juli	109,5	109,7	109,7	111,2	109,4	110,4	106,7	111,6	114,0	107,7
August	109,9	110,1	110,1	112,1	109,6	111,0	106,6	111,8	114,6	107,7
September ..	110,3	110,6	110,6	112,9	109,7	111,5	106,9	112,0	114,9	107,7
Oktober	110,9	111,1	111,1	113,6	110,0	112,5	107,1	112,3	115,6	108,8
November ...	111,3	111,5	111,5	114,3	110,2	112,7	107,4	112,4	116,0	108,8
Dezember ...	111,7	112,1	112,0	115,7	110,3	113,0	107,4	112,5	116,9	108,8
1980 Januar	113,5	113,8	113,7	119,0	111,5	114,4	107,7	113,6	119,0	110,9
Februar	114,5	114,9	114,8	120,8	112,4	115,3	107,9	114,5	120,6	110,9
März	115,2	115,7	115,4	121,1	113,3	116,2	108,0	115,5	121,0	111,0
April	116,6	116,5	116,3	121,9	114,3	117,1	108,5	116,7	122,1	117,7
Mai	117,1	117,0	116,7	122,8	114,6	117,5	108,7	116,9	123,1	118,2
Juni	117,2	117,1	116,8	122,7	114,7	117,8	108,7	117,2	122,9	118,4
Juli	117,6	117,4	117,1	122,7	115,0	118,5	109,1	117,4	123,2	119,8
August	117,6	117,4	117,0	121,9	115,3	118,9	109,3	117,9	122,7	119,9
September ..	117,7	117,4	117,0	121,5	115,3	119,2	109,5	117,9	122,3	119,9
Oktober	118,7	117,8	117,4	122,2	115,5	119,6	109,6	118,2	123,4	126,6
November ...	119,5	118,7	118,2	124,2	115,6	119,8	110,3	118,4	125,1	127,4
Dezember ...	120,0	119,2	118,8	125,9	115,7	119,9	110,4	118,5	126,3	127,4
1981 Januar	121,2	120,1	119,7	126,9	116,6	120,6	111,1	119,3	127,3	131,0
Februar	122,2	121,1	120,6	128,9	117,2	121,3	111,3	119,8	129,1	131,1
März	123,3	122,2	121,7	131,4	117,7	121,7	111,4	120,5	130,4	132,5
April	124,5	123,2	122,7	132,7	118,3	122,4	112,8	121,2	131,0	136,1
Mai	125,3	123,9	123,3	133,0	119,0	123,4	113,4	121,9	131,4	137,6
Juni	125,8	124,5	123,9	133,9	119,3	123,8	113,9	122,3	132,5	137,8
Juli	127,1	125,3	124,7	135,7	119,7	124,4	114,5	122,8	134,0	142,7
August	128,0	126,3	125,7	138,2	119,9	124,8	114,7	123,0	136,2	143,3
September ..	128,2	126,5	125,9	138,4	120,1	125,0	115,2	123,3	136,7	143,4
Oktober	129,0	126,6	125,8	137,2	120,4	125,7	115,4	123,8	135,5	150,8
November ...	129,5	126,9	126,1	137,6	120,8	126,0	115,4	124,3	135,8	152,9
Dezember ...	129,8	127,3	126,5	138,4	121,1	126,1	115,6	124,6	135,6	152,8
1982 Januar	131,5	128,6	127,8	139,7	122,8	126,9	116,6	126,4	136,7	157,2
Februar	131,6	128,7	128,0	138,6	123,8	127,3	117,0	127,3	134,7	157,2
März	131,6	128,7	128,0	137,5	124,6	127,5	117,4	127,9	133,2	157,3
April	132,3	129,4	128,7	137,8	125,9	127,8	118,4	129,1	133,9	157,9
Mai	132,7	129,9	129,1	138,3	126,1	128,1	119,1	129,4	135,0	158,0
Juni	133,5	130,7	130,0	138,5	126,3	128,2	123,3	129,8	136,2	158,2
Juli	134,0	131,2	130,5	139,5	126,5	128,4	123,8	130,1	137,3	159,1
August	134,1	131,3	130,6	139,6	126,7	128,6	123,8	130,5	138,2	159,0
September ..	134,4	131,6	130,9	140,3	126,9	128,8	123,7	130,6	139,5	159,0
Oktober	134,9	132,2	131,4	141,3	127,2	129,0	123,7	131,1	141,3	159,0
November ...										
Dezember ...										

Fußnoten siehe S. 39.

1 Index der Erzeugerpreise gewerblicher Produkte (Inlandsabsatz)
1.2 Mittelfristige Übersicht
 Relative Veränderung gegenüber dem entsprechenden Vorjahresergebnis
 Prozent

Jahr Monat	Gewerbliche Erzeugnisse		Erzeugnisse des Verarbeitenden Gewerbes					Fertigerzeugnisse ²⁾		Elektr. Strom, Gas, Fernwärme und Wasser ³⁾
	insgesamt	ohne elektr. Strom, Gas, Fernwärme u. Wasser	zu- sammen	Erzeugnisse des				Investi- tions- güter	Ver- brauchs- güter	
				Grundstoff- u. Produk- tionsgüter- gewerbes	Investi- tionsgüter produzierenden Gewerbes	Verbrauchs- güter	Nahrungs- u. Genuß- mittel gewerbes			
1977 D	+ 2,7	+ 2,8	+ 2,8	- 0,2	+ 3,7	+ 2,9	+ 6,9	+ 4,2	+ 1,9	+ 2,2
1978 D	+ 1,2	+ 0,8	+ 0,8	- 0,7	+ 2,2	+ 1,7	- 0,8	+ 3,2	+ 2,2	+ 3,6
1979 D	+ 4,8	+ 5,2	+ 5,1	+ 10,6	+ 2,9	+ 4,9	+ 0,4	+ 3,4	+ 8,2	+ 1,9
1980 D	+ 7,5	+ 7,2	+ 7,1	+ 11,5	+ 4,9	+ 7,5	+ 2,4	+ 5,1	+ 8,9	+ 10,2
1981 D	+ 7,8	+ 6,5	+ 6,3	+ 10,0	+ 4,2	+ 5,0	+ 4,3	+ 4,5	+ 8,5	+ 18,6
1979 Januar	+ 2,0	+ 1,9	+ 1,9	+ 3,0	+ 2,4	+ 2,2	- 1,2	+ 3,0	+ 4,2	+ 3,4
Februar	+ 2,7	+ 2,7	+ 2,7	+ 5,1	+ 2,6	+ 2,5	- 0,8	+ 3,3	+ 5,0	+ 3,3
März	+ 3,4	+ 3,4	+ 3,4	+ 6,6	+ 3,0	+ 3,1	- 0,9	+ 3,6	+ 6,0	+ 3,3
April	+ 3,9	+ 4,1	+ 4,1	+ 8,0	+ 3,0	+ 3,7	- 0,5	+ 3,5	+ 6,7	+ 2,1
Mai	+ 4,0	+ 4,3	+ 4,3	+ 9,0	+ 2,7	+ 4,3	- 0,2	+ 3,1	+ 6,8	+ 1,0
Juni	+ 4,5	+ 4,9	+ 4,9	+ 10,8	+ 2,5	+ 4,6	+ 0,1	+ 3,1	+ 8,2	+ 1,0
Juli	+ 5,3	+ 5,8	+ 5,8	+ 12,4	+ 2,8	+ 5,4	+ 0,6	+ 3,4	+ 9,4	+ 1,0
August	+ 5,7	+ 6,2	+ 6,2	+ 13,5	+ 2,9	+ 5,8	+ 0,9	+ 3,4	+ 9,9	+ 1,0
September ..	+ 6,0	+ 6,6	+ 6,7	+ 14,3	+ 2,9	+ 6,2	+ 1,1	+ 3,6	+ 10,1	+ 1,0
Oktober	+ 6,5	+ 7,0	+ 7,1	+ 14,9	+ 3,2	+ 7,0	+ 1,5	+ 3,8	+ 10,7	+ 1,9
November	+ 6,6	+ 7,1	+ 7,2	+ 14,6	+ 3,4	+ 7,1	+ 1,8	+ 3,8	+ 10,0	+ 1,9
Dezember	+ 6,8	+ 7,5	+ 7,4	+ 15,2	+ 3,4	+ 7,3	+ 1,8	+ 3,9	+ 10,4	+ 1,9
1980 Januar	+ 7,8	+ 8,4	+ 8,3	+ 17,0	+ 4,0	+ 8,0	+ 2,1	+ 4,2	+ 11,1	+ 2,8
Februar	+ 8,0	+ 8,5	+ 8,5	+ 16,7	+ 4,4	+ 8,4	+ 2,3	+ 4,5	+ 11,3	+ 2,8
März	+ 7,8	+ 8,3	+ 8,2	+ 15,0	+ 4,5	+ 8,5	+ 2,4	+ 4,8	+ 10,5	+ 2,9
April	+ 8,4	+ 8,3	+ 8,1	+ 14,0	+ 5,1	+ 8,3	+ 2,7	+ 5,4	+ 10,6	+ 9,6
Mai	+ 8,2	+ 8,1	+ 7,9	+ 13,6	+ 5,0	+ 7,9	+ 2,5	+ 5,3	+ 10,7	+ 10,1
Juni	+ 7,8	+ 7,6	+ 7,4	+ 12,0	+ 5,1	+ 7,7	+ 2,3	+ 5,4	+ 9,1	+ 10,2
Juli	+ 7,4	+ 7,0	+ 6,7	+ 10,3	+ 5,1	+ 7,3	+ 2,2	+ 5,2	+ 8,1	+ 11,2
August	+ 7,0	+ 6,6	+ 6,3	+ 8,7	+ 5,2	+ 7,1	+ 2,5	+ 5,5	+ 7,1	+ 11,3
September ..	+ 6,7	+ 6,1	+ 5,8	+ 7,6	+ 5,1	+ 6,9	+ 2,4	+ 5,3	+ 6,4	+ 11,3
Oktober	+ 7,0	+ 6,0	+ 5,7	+ 7,6	+ 5,0	+ 6,3	+ 2,3	+ 5,3	+ 6,7	+ 16,4
November	+ 7,4	+ 6,5	+ 6,0	+ 8,7	+ 4,9	+ 6,3	+ 2,7	+ 5,3	+ 7,8	+ 17,1
Dezember	+ 7,4	+ 6,3	+ 6,1	+ 8,8	+ 4,9	+ 6,1	+ 2,8	+ 5,3	+ 8,0	+ 17,1
1981 Januar	+ 6,8	+ 5,5	+ 5,3	+ 6,6	+ 4,6	+ 5,4	+ 3,2	+ 5,0	+ 7,0	+ 18,1
Februar	+ 6,7	+ 5,4	+ 5,1	+ 6,7	+ 4,3	+ 5,2	+ 3,2	+ 4,6	+ 7,0	+ 19,1
März	+ 7,0	+ 5,6	+ 5,5	+ 8,5	+ 3,9	+ 4,7	+ 3,1	+ 4,3	+ 7,8	+ 19,4
April	+ 6,8	+ 5,8	+ 5,5	+ 8,9	+ 3,5	+ 4,5	+ 4,0	+ 3,9	+ 7,3	+ 15,6
Mai	+ 7,0	+ 5,9	+ 5,7	+ 8,3	+ 3,8	+ 5,0	+ 4,3	+ 4,3	+ 6,7	+ 16,4
Juni	+ 7,3	+ 6,3	+ 6,1	+ 9,1	+ 4,0	+ 5,1	+ 4,8	+ 4,4	+ 7,8	+ 16,4
Juli	+ 8,1	+ 6,7	+ 6,5	+ 10,6	+ 4,1	+ 5,0	+ 4,9	+ 4,6	+ 8,8	+ 19,1
August	+ 8,8	+ 7,6	+ 7,4	+ 13,4	+ 4,0	+ 5,0	+ 4,9	+ 4,3	+ 11,0	+ 19,5
September ..	+ 8,9	+ 7,8	+ 7,6	+ 13,9	+ 4,2	+ 4,9	+ 5,2	+ 4,6	+ 11,8	+ 19,6
Oktober	+ 8,7	+ 7,5	+ 7,2	+ 12,3	+ 4,2	+ 5,1	+ 5,3	+ 4,7	+ 9,8	+ 19,1
November	+ 8,4	+ 6,9	+ 6,7	+ 10,8	+ 4,5	+ 5,2	+ 4,6	+ 5,0	+ 8,6	+ 20,0
Dezember	+ 8,2	+ 6,8	+ 6,5	+ 9,9	+ 4,7	+ 5,2	+ 4,7	+ 5,1	+ 7,4	+ 19,9
1982 Januar	+ 8,5	+ 7,1	+ 6,8	+ 10,1	+ 5,3	+ 5,2	+ 5,0	+ 6,0	+ 7,4	+ 20,0
Februar	+ 7,7	+ 6,3	+ 6,1	+ 7,5	+ 5,6	+ 4,9	+ 5,1	+ 6,3	+ 4,3	+ 19,0
März	+ 6,7	+ 5,3	+ 5,2	+ 4,6	+ 5,9	+ 4,8	+ 5,4	+ 6,1	+ 2,1	+ 18,7
April	+ 6,3	+ 5,0	+ 4,9	+ 3,8	+ 6,4	+ 4,4	+ 5,0	+ 6,5	+ 2,2	+ 16,0
Mai	+ 5,9	+ 4,8	+ 4,7	+ 4,0	+ 6,0	+ 3,8	+ 5,0	+ 6,2	+ 2,7	+ 14,8
Juni	+ 6,1	+ 5,0	+ 4,9	+ 3,4	+ 5,9	+ 3,6	+ 8,3	+ 6,1	+ 2,8	+ 14,8
Juli	+ 5,4	+ 4,7	+ 4,7	+ 2,8	+ 5,7	+ 3,2	+ 8,1	+ 5,9	+ 2,5	+ 11,5
August	+ 4,8	+ 4,0	+ 3,9	+ 1,0	+ 5,7	+ 3,0	+ 7,9	+ 6,1	+ 1,5	+ 11,0
September ..	+ 4,8	+ 4,0	+ 4,0	+ 1,4	+ 5,7	+ 3,0	+ 7,4	+ 5,9	+ 2,0	+ 10,9
Oktober	+ 4,6	+ 4,4	+ 4,5	+ 3,0	+ 5,6	+ 2,6	+ 7,2	+ 5,9	+ 4,3	+ 5,4
November										
Dezember										

Fußnoten siehe S. 39.

1 Index der Erzeugerpreise gewerblicher Produkte (Inlandsabsatz)

1.2 Mittelfristige Übersicht

Absolute Werte

1976 = 100

Jahr Monat	Berg- bauliche Erzeug- nisse (ohne Erdgas)	Mineral- öl- erzeug- nisse	Steine und Erden, Asbest- waren, Schleif- mittel	Eisen und Stahl	NE-Metal- le und -Metall- halbzeug	Gieße- rei- erzeug- nisse	Erzeug- nisse d. Ziehereien u. Kalt- walzwerke u.d. Stahlver- formung	Stahl- bau- erzeug- nisse und Schienen- fahr- zeuge	Ma- schinen- bauer- zeug- nisse (einschl. Acker- schlepper)	Straßen- fahr- zeuge	Boote und Jachten
1977 D	100,5	99,3	103,9	96,0	100,7	103,2	102,0	103,6	105,0	104,3	102,1
1978 D	107,0	98,0	107,2	96,1	96,0	103,9	103,2	107,9	108,7	107,3	104,3
1979 D	110,6	123,2	112,6	99,0	114,2	108,9	106,2	112,6	112,8	110,8	110,0
1980 D	130,2	151,5	121,9	102,9	128,8	116,4	112,3	120,3	118,8	115,8	118,2
1981 D	152,2	185,0	129,7	106,8	126,9	121,3	115,5	126,9	124,9	119,8	123,1
1979 Januar	109,2	105,6	109,3	97,6	101,7	105,2	103,8	109,9	110,5	108,8	107,3
Februar	109,1	110,0	109,4	98,2	108,2	106,2	104,2	110,4	111,3	109,3	107,3
März	109,0	114,5	110,1	98,9	111,8	107,5	104,7	110,5	112,0	110,5	108,0
April	109,1	116,5	111,1	98,8	114,1	108,2	105,1	111,6	112,5	110,7	108,9
Mai	108,6	118,8	112,2	98,9	113,7	108,5	105,4	112,2	112,8	110,8	108,9
Juni	108,7	124,1	112,6	98,6	114,3	109,0	105,6	112,6	112,8	110,8	108,9
Juli	108,7	127,8	113,4	99,3	112,0	109,6	106,4	112,8	113,1	111,2	109,9
August	109,2	129,6	113,8	99,3	115,2	109,7	107,1	113,6	113,2	111,3	109,9
September ..	113,2	130,1	114,2	99,0	117,7	109,9	107,4	114,1	113,3	111,3	109,9
Oktober	113,4	131,2	114,7	99,2	119,8	110,6	107,8	114,3	113,7	111,4	113,2
November	114,2	133,3	115,1	99,0	119,6	110,9	108,5	114,6	113,8	111,6	113,6
Dezember	114,3	137,0	115,4	101,4	122,1	110,9	108,5	114,9	114,0	111,6	113,6
1980 Januar	115,8	143,7	117,1	102,0	135,8	111,7	109,4	116,5	115,4	112,2	116,3
Februar	117,1	148,1	118,7	102,0	140,6	113,2	111,1	117,8	116,4	113,0	116,3
März	126,7	149,0	119,5	102,3	132,4	115,4	112,0	118,3	117,7	114,7	117,0
April	127,0	150,8	121,2	102,5	126,4	117,2	112,6	120,3	118,6	116,1	117,6
Mai	130,0	154,3	122,0	102,6	122,8	117,5	122,8	120,6	118,9	116,2	117,6
Juni	129,9	152,9	122,4	102,8	122,8	117,6	113,0	120,6	119,0	116,3	117,6
Juli	131,5	151,7	123,2	103,5	126,9	117,5	113,0	121,0	119,3	116,4	118,0
August	133,4	148,0	123,6	103,3	126,3	117,5	112,9	121,4	119,5	117,1	118,0
September ..	137,2	146,2	123,7	103,2	127,5	117,4	113,1	121,4	119,7	116,7	119,1
Oktober	137,3	149,3	123,9	103,0	128,3	117,3	112,7	121,9	119,9	116,8	120,1
November	138,2	158,2	123,9	103,1	129,2	117,4	112,8	121,8	120,2	116,9	120,6
Dezember	138,2	166,2	123,8	104,2	126,1	117,3	112,6	122,2	120,4	116,9	120,6
1981 Januar	140,7	168,0	124,5	103,3	125,1	117,5	113,0	122,9	121,9	117,3	122,2
Februar	140,7	172,5	126,5	103,7	125,5	118,1	113,4	123,2	122,7	117,8	122,2
März	146,1	181,2	128,0	104,4	125,1	119,3	113,5	123,9	123,3	118,2	122,2
April	148,4	182,4	129,1	104,5	126,6	120,7	113,8	124,5	124,0	118,5	122,9
Mai	151,8	181,7	130,2	104,8	127,5	121,2	114,1	125,4	124,9	119,6	123,3
Juni	152,7	183,5	130,5	105,4	128,4	121,7	114,3	125,9	125,1	120,2	123,3
Juli	152,8	187,6	130,8	106,2	129,9	122,2	115,4	127,1	125,6	120,3	123,3
August	154,9	195,9	131,0	106,5	134,8	122,8	116,3	127,9	125,7	120,6	123,3
September ..	155,1	196,4	131,2	106,9	129,7	123,4	116,9	128,4	125,8	120,9	122,9
Oktober	161,1	190,1	131,4	108,2	125,2	123,1	117,4	129,4	126,3	121,0	123,4
November	161,1	190,5	131,4	110,6	123,3	123,2	118,8	131,4	126,7	121,2	124,3
Dezember	161,1	189,6	131,4	117,3	122,2	122,9	118,8	132,2	126,9	121,5	124,3
1982 Januar	163,2	192,1	135,1	118,3	121,4	123,1	120,9	134,5	129,2	123,9	127,7
Februar	162,8	184,7	136,1	118,5	121,8	124,7	124,4	136,0	130,2	124,7	127,7
März	162,8	178,5	136,6	119,5	119,7	126,2	125,3	136,5	131,3	125,3	129,3
April	162,8	177,9	137,5	119,5	119,7	128,6	126,5	138,1	132,3	127,2	129,3
Mai	163,8	180,3	137,9	119,4	117,4	128,8	126,8	138,5	132,7	127,4	129,3
Juni	163,7	183,4	138,1	119,8	112,3	128,6	126,7	138,5	133,0	127,6	129,3
Juli	163,7	186,5	138,3	119,8	117,8	128,7	126,9	138,8	133,4	127,7	129,3
August	162,8	188,2	138,5	119,3	117,8	128,7	126,8	139,4	133,6	128,3	129,3
September ..	162,8	191,8	138,5	118,7	118,6	128,6	127,3	139,6	133,7	128,5	129,3
Oktober	168,1	198,3	138,0	117,6	120,0	128,5	126,8	140,6	134,1	128,5	130,6
November											
Dezember											

1 Index der Erzeugerpreise gewerblicher Produkte (Inlandsabsatz)
 1.2 Mittelfristige Übersicht
 Relative Veränderung gegenüber dem entsprechenden Vorjahresergebnis
 Prozent

Jahr Monat	Berg- bauliche Erzeug- nisse (ohne Erdgas)	Mineral- öler- zeug- nisse	Steine und Erden, Asbest- waren, Schleif- mittel	Eisen und Stahl	NE-Metal- le und -Metall- halbzeug	Gieße- rei- erzeug- nisse	Erzeug- nisse d. Ziehereien u. Kalt- walzwerke u.d. Stahlver- formung	Stahl- bau- erzeug- nisse und Schienen- fahr- zeuge	Ma- schinen- bauer- zeug- nisse (einschl. Acker- schlepper)	Straßen- fahr- zeuge	Boote und Jachten
1977 D	+ 0,5	- 0,7	+ 3,9	- 4,0	+ 0,7	+ 3,2	+ 2,0	+ 3,6	+ 5,0	+ 4,3	+ 2,1
1978 D	+ 6,5	- 1,3	+ 3,2	+ 0,1	- 4,7	+ 0,7	+ 1,2	+ 4,2	+ 3,5	+ 2,9	+ 2,2
1979 D	+ 3,5	+ 25,7	+ 5,0	+ 3,0	+ 19,0	+ 4,8	+ 2,9	+ 4,4	+ 3,8	+ 3,3	+ 5,5
1980 D	+ 17,7	+ 23,0	+ 8,3	+ 3,9	+ 12,8	+ 6,9	+ 5,7	+ 6,8	+ 5,3	+ 4,5	+ 7,5
1981 D	+ 16,9	+ 22,1	+ 6,4	+ 3,8	- 1,5	+ 4,2	+ 2,8	+ 5,5	+ 5,1	+ 3,5	+ 4,1
1979 Januar	+ 2,0	+ 7,2	+ 3,7	+ 3,3	+ 5,7	+ 2,3	+ 2,5	+ 4,2	+ 3,1	+ 3,4	+ 3,7
Februar	+ 1,6	+ 12,0	+ 3,6	+ 3,5	+ 15,5	+ 3,2	+ 2,1	+ 4,1	+ 3,5	+ 3,7	+ 3,7
März	+ 1,5	+ 16,8	+ 4,0	+ 3,2	+ 19,6	+ 4,7	+ 1,7	+ 4,0	+ 4,0	+ 4,4	+ 4,3
April	+ 1,7	+ 19,1	+ 4,4	+ 2,6	+ 21,1	+ 4,9	+ 1,5	+ 3,9	+ 3,7	+ 4,4	+ 4,8
Mai	+ 1,9	+ 20,7	+ 4,9	+ 3,0	+ 19,4	+ 4,5	+ 1,5	+ 3,9	+ 3,8	+ 2,8	+ 4,4
Juni	+ 1,8	+ 27,5	+ 4,8	+ 2,7	+ 19,4	+ 4,5	+ 1,9	+ 4,1	+ 3,5	+ 2,6	+ 4,4
Juli	+ 1,9	+ 31,9	+ 5,2	+ 3,2	+ 17,2	+ 5,0	+ 2,6	+ 3,8	+ 3,7	+ 3,0	+ 5,4
August	+ 2,2	+ 34,2	+ 5,5	+ 3,3	+ 18,9	+ 5,1	+ 3,2	+ 4,4	+ 3,7	+ 3,0	+ 5,4
September ..	+ 6,0	+ 35,2	+ 5,6	+ 2,6	+ 20,8	+ 5,0	+ 3,6	+ 4,9	+ 3,6	+ 3,0	+ 5,9
Oktober	+ 6,0	+ 36,7	+ 5,9	+ 2,5	+ 23,0	+ 5,8	+ 4,4	+ 4,9	+ 3,9	+ 3,0	+ 9,1
November	+ 7,0	+ 32,9	+ 6,3	+ 2,4	+ 22,7	+ 6,0	+ 5,2	+ 5,1	+ 3,8	+ 3,1	+ 7,0
Dezember	+ 7,1	+ 33,9	+ 6,5	+ 4,2	+ 23,6	+ 6,0	+ 5,1	+ 5,2	+ 4,0	+ 3,0	+ 7,0
1980 Januar	+ 6,0	+ 36,1	+ 7,1	+ 4,5	+ 33,5	+ 6,2	+ 5,4	+ 6,0	+ 4,4	+ 3,1	+ 8,4
Februar	+ 7,3	+ 34,6	+ 8,5	+ 3,9	+ 29,9	+ 6,6	+ 6,6	+ 6,7	+ 4,6	+ 3,4	+ 8,4
März	+ 16,2	+ 30,1	+ 8,5	+ 3,4	+ 18,4	+ 7,3	+ 7,0	+ 7,1	+ 5,1	+ 3,8	+ 8,3
April	+ 16,4	+ 29,4	+ 9,1	+ 3,7	+ 10,8	+ 8,3	+ 7,1	+ 7,8	+ 5,4	+ 4,9	+ 8,0
Mai	+ 19,7	+ 29,9	+ 8,7	+ 3,7	+ 8,0	+ 8,3	+ 7,0	+ 7,5	+ 5,4	+ 4,9	+ 8,0
Juni	+ 19,5	+ 23,2	+ 8,7	+ 4,3	+ 7,4	+ 7,9	+ 7,0	+ 7,1	+ 5,5	+ 5,0	+ 8,0
Juli	+ 21,0	+ 18,7	+ 8,6	+ 4,2	+ 13,3	+ 7,2	+ 6,2	+ 7,3	+ 5,5	+ 4,7	+ 7,4
August	+ 22,2	+ 14,2	+ 8,6	+ 4,0	+ 9,6	+ 7,1	+ 5,4	+ 6,9	+ 5,6	+ 5,2	+ 7,4
September ..	+ 21,2	+ 12,4	+ 8,3	+ 4,2	+ 8,3	+ 6,8	+ 5,3	+ 6,4	+ 5,6	+ 4,9	+ 8,4
Oktober	+ 21,1	+ 13,8	+ 8,0	+ 3,8	+ 7,1	+ 6,1	+ 4,5	+ 6,6	+ 5,5	+ 4,8	+ 6,1
November	+ 21,0	+ 18,7	+ 7,6	+ 4,1	+ 8,0	+ 5,9	+ 4,0	+ 6,3	+ 5,6	+ 4,7	+ 6,2
Dezember	+ 20,9	+ 21,3	+ 7,3	+ 2,8	+ 3,3	+ 5,8	+ 3,8	+ 6,4	+ 5,6	+ 4,7	+ 6,2
1981 Januar	+ 21,5	+ 16,9	+ 6,3	+ 1,3	- 7,9	+ 5,2	+ 3,3	+ 5,5	+ 5,6	+ 4,5	+ 5,1
Februar	+ 20,2	+ 16,5	+ 6,6	+ 1,7	- 10,7	+ 4,3	+ 2,1	+ 4,6	+ 5,4	+ 4,2	+ 5,1
März	+ 15,3	+ 21,6	+ 7,1	+ 2,1	- 5,5	+ 3,4	+ 1,3	+ 4,7	+ 4,8	+ 3,1	+ 4,4
April	+ 16,9	+ 21,0	+ 6,5	+ 2,0	+ 0,2	+ 3,0	+ 1,1	+ 3,5	+ 4,6	+ 2,1	+ 4,5
Mai	+ 16,8	+ 17,8	+ 6,7	+ 2,1	+ 3,8	+ 3,1	+ 1,2	+ 4,0	+ 5,0	+ 2,9	+ 4,8
Juni	+ 17,6	+ 20,0	+ 6,6	+ 2,5	+ 4,6	+ 3,5	+ 1,2	+ 4,4	+ 5,1	+ 3,4	+ 4,8
Juli	+ 16,2	+ 23,7	+ 6,2	+ 2,6	+ 2,4	+ 4,0	+ 2,1	+ 5,0	+ 5,3	+ 3,4	+ 4,5
August	+ 16,1	+ 32,4	+ 6,0	+ 3,1	+ 6,7	+ 4,5	+ 3,0	+ 5,4	+ 5,2	+ 3,0	+ 4,5
September ..	+ 13,0	+ 34,3	+ 6,1	+ 3,6	+ 1,7	+ 5,1	+ 3,4	+ 5,8	+ 5,1	+ 3,6	+ 3,2
Oktober	+ 17,3	+ 27,3	+ 6,1	+ 5,0	- 2,4	+ 4,9	+ 4,2	+ 6,2	+ 5,3	+ 3,6	+ 2,7
November	+ 16,6	+ 20,4	+ 6,1	+ 7,3	- 4,6	+ 4,9	+ 5,3	+ 7,9	+ 5,4	+ 3,7	+ 3,1
Dezember	+ 16,6	+ 14,1	+ 6,1	+ 12,6	- 3,1	+ 4,8	+ 5,5	+ 8,2	+ 5,4	+ 3,9	+ 3,1
1982 Januar	+ 16,0	+ 14,3	+ 8,5	+ 14,5	- 3,0	+ 4,8	+ 7,0	+ 9,4	+ 6,0	+ 5,6	+ 4,5
Februar	+ 15,7	+ 7,1	+ 7,6	+ 14,3	- 2,9	+ 5,6	+ 9,7	+ 10,4	+ 6,1	+ 5,9	+ 4,5
März	+ 11,4	- 1,5	+ 6,7	+ 14,5	- 4,3	+ 5,8	+ 10,4	+ 10,2	+ 6,5	+ 6,0	+ 5,8
April	+ 9,7	- 2,5	+ 6,5	+ 14,4	- 5,5	+ 6,5	+ 11,2	+ 10,9	+ 6,7	+ 7,3	+ 5,2
Mai	+ 7,9	- 0,8	+ 5,9	+ 13,9	- 7,9	+ 6,3	+ 11,1	+ 10,4	+ 6,2	+ 6,5	+ 4,9
Juni	+ 7,2	- 0,1	+ 5,8	+ 13,7	- 12,5	+ 5,7	+ 10,8	+ 10,0	+ 6,3	+ 6,2	+ 4,9
Juli	+ 7,1	- 0,6	+ 5,7	+ 12,8	- 9,3	+ 5,3	+ 10,0	+ 9,2	+ 6,2	+ 6,2	+ 4,9
August	+ 5,1	- 3,9	+ 5,7	+ 12,0	- 12,6	+ 4,8	+ 9,0	+ 9,0	+ 6,3	+ 6,4	+ 4,9
September ..	+ 5,0	- 2,3	+ 5,6	+ 11,0	- 8,6	+ 4,2	+ 8,9	+ 8,7	+ 6,3	+ 6,3	+ 5,2
Oktober	+ 4,3	+ 4,3	+ 5,0	+ 8,7	- 4,2	+ 4,4	+ 8,0	+ 8,7	+ 6,2	+ 6,2	+ 5,8
November											
Dezember											

1 Index der Erzeugerpreise gewerblicher Produkte (Inlandsabsatz)

1.2 Mittelfristige Übersicht

Absolute Werte

1976 = 100

Jahr Monat	Elektro- tech- nische Erzeug- nisse	Fein- mecha- nische u. op- tische Erzeug- nisse, Uhren	Eisen-, Blech- und Metall- waren	Musik- instru- mente, Spiel- waren, Sport- geräte, Schmuck, Füll- halter u.ä.	Chemische Erzeug- nisse	Büro- ma- schinen; Datenver- arbei- tungs- geräte und -ein- rich- tungen	Fein- kera- mische Erzeug- nisse	Glas und Glas- waren	Schnitt- holz, Sperr- holz u. son- stiges- bearbei- tetes Holz	Holz- waren	Holz- schliff, Zell- stoff, Papier und Pappe ⁴⁾
1977 D	101,5	103,9	105,3	103,5	99,1	97,2	104,3	103,3	108,1	105,9	98,9
1978 D	102,3	106,3	107,8	108,2	97,4	92,4	108,1	104,3	108,2	110,2	95,4
1979 D	104,0	108,9	111,7	117,5	105,5	86,7	111,3	105,6	113,9	116,4	101,5
1980 D	107,9	112,7	118,4	146,4	113,8	85,1	117,8	116,7	133,3	125,4	111,5
1981 D	111,7	116,2	124,0	152,9	123,7	86,0	125,8	123,4	135,2	132,4	121,7
1979 Januar ...	102,6	107,7	109,0	110,4	97,9	89,0	109,1	103,6	108,2	112,4	96,9
Februar ..	103,0	108,0	109,4	111,9	99,0	88,5	109,7	103,3	108,7	113,7	97,3
März	103,5	108,1	110,1	112,2	100,4	88,3	109,8	102,8	109,5	114,2	98,1
April	103,8	108,2	110,9	113,1	103,2	87,9	110,3	103,2	110,2	114,8	99,0
Mai	104,0	108,8	111,4	113,9	104,8	85,7	110,7	104,2	111,6	115,7	99,7
Juni	104,0	108,9	111,5	114,4	105,6	85,7	111,2	104,4	112,6	116,1	100,5
Juli	104,0	109,0	112,2	115,7	107,6	85,9	112,1	105,2	114,0	117,2	101,8
August ...	104,3	109,2	112,3	116,6	107,9	85,9	112,3	106,7	115,4	117,6	102,4
September	104,4	109,3	112,9	117,8	109,3	85,9	112,3	107,2	116,6	118,0	103,8
Oktober ..	104,5	109,6	113,2	127,3	109,7	85,8	112,6	108,2	118,5	118,7	105,7
November .	104,7	109,7	113,3	127,3	110,0	85,8	112,6	108,6	120,1	118,9	106,4
Dezember .	104,9	109,8	113,6	129,4	110,0	85,8	112,7	110,0	121,6	118,9	106,8
1980 Januar ...	106,1	111,0	114,7	139,2	112,2	86,0	114,8	111,5	124,0	120,6	107,7
Februar ..	106,8	111,5	116,0	145,7	113,0	85,5	115,1	113,3	125,9	121,7	108,4
März	107,0	111,9	116,8	147,0	113,4	85,5	115,7	114,0	128,9	123,5	109,2
April	107,4	112,7	118,7	143,7	114,7	85,9	117,3	114,6	131,0	124,4	111,2
Mai	107,5	112,9	118,9	140,2	115,1	85,5	117,6	116,6	132,9	125,0	111,8
Juni	107,8	112,9	119,0	143,8	115,0	85,2	117,9	116,7	134,9	125,2	112,6
Juli	108,4	112,9	119,2	145,9	114,0	84,9	118,2	118,1	136,3	126,0	112,8
August ...	108,6	113,2	119,1	148,2	113,6	85,0	118,2	118,8	137,6	126,7	112,8
September	108,7	113,2	119,3	149,1	113,1	85,1	118,4	119,5	137,8	127,2	113,3
Oktober ..	108,8	113,3	119,6	151,8	113,3	84,0	120,2	118,7	137,5	127,8	113,0
November .	109,0	113,4	119,7	151,5	114,0	84,5	120,0	119,2	136,6	128,4	112,6
Dezember .	109,0	113,5	119,7	150,3	114,3	84,5	120,0	119,3	136,0	128,4	112,3
1981 Januar ...	109,7	114,5	120,5	152,4	116,9	84,9	122,5	119,8	135,6	129,2	112,5
Februar ..	110,1	114,9	121,7	153,7	119,0	84,9	124,3	121,0	135,6	130,5	113,1
März	110,8	115,3	122,2	152,3	120,2	85,1	124,6	121,6	135,6	130,9	115,2
April	111,3	116,1	123,3	153,4	122,2	85,6	125,5	121,6	135,5	131,7	117,9
Mai	111,6	116,1	123,8	153,9	122,8	85,7	125,9	123,0	136,0	132,7	119,6
Juni	112,0	116,3	123,9	154,0	123,6	85,7	126,0	123,4	136,0	132,9	121,0
Juli	112,2	116,3	124,4	153,7	124,9	85,8	126,3	123,9	136,0	132,9	124,6
August ...	112,5	116,5	124,5	152,7	125,9	85,8	126,3	124,2	135,9	133,0	125,7
September	112,2	117,0	125,0	153,0	126,9	86,8	126,3	124,4	135,5	133,1	126,8
Oktober ..	112,4	117,0	125,6	152,2	127,2	87,3	127,1	125,4	134,6	134,1	127,7
November .	112,5	117,1	126,0	151,3	127,2	87,4	127,1	125,9	133,5	134,1	128,1
Dezember .	112,8	117,2	126,4	151,7	127,5	87,5	127,2	126,3	132,8	134,1	128,2
1982 Januar ...	113,5	118,6	127,8	151,9	128,4	87,8	129,1	126,9	131,7	135,1	128,0
Februar ..	114,1	119,3	129,7	152,4	128,5	87,6	130,0	127,1	131,3	136,3	127,6
März	114,7	119,5	131,0	151,8	128,2	87,6	131,2	126,6	131,2	137,0	127,8
April	115,5	119,8	132,9	152,7	128,7	87,7	132,0	126,6	131,3	137,4	127,2
Mai	115,6	120,3	133,3	152,1	129,1	87,8	132,1	126,7	131,3	137,7	126,5
Juni	115,6	120,7	133,4	150,3	128,6	87,8	132,8	126,6	131,1	138,1	126,1
Juli	115,9	120,7	133,7	150,8	128,6	87,8	132,8	126,8	130,7	138,1	125,4
August ...	115,9	120,7	133,7	153,6	128,3	87,8	132,1	127,5	130,3	138,1	125,5
September	116,2	120,7	133,6	157,6	128,6	87,9	132,2	128,0	129,3	138,1	122,3
Oktober ..	116,6	120,8	133,8	158,9	128,5	88,1	132,3	127,9	128,3	138,4	121,2
November .											
Dezember .											

Fußnoten siehe S. 39.

1 Index der Erzeugerpreise gewerblicher Produkte (Inlandsabsatz)

1.2 Mittelfristige Übersicht

Relative Veränderung gegenüber dem entsprechenden Vorjahresergebnis
Prozent

Jahr Monat	Elektro- technische Erzeug- nisse	Fein- mecha- nische u. op- tische Erzeug- nisse, Uhren	Eisen-, Blech- und Metall- waren	Musik- instru- mente, Spiel- waren, Sport- geräte, Schmuck, Füll- halter u.ä.	Chemische Erzeug- nisse	Büro- ma- schinen; Datenver- arbei- tungs- geräte und -ein- rich- tungen	Fein- kera- mische Erzeug- nisse	Glas und Glas- waren	Schnitt- holz, Sperr- holz u. son- stiges- bearbei- tetes Holz	Holz- waren	Holz- schliff, Zell- stoff, Papier und ⁴⁾ Pappe
1977 D	+ 1,5	+ 3,9	+ 5,3	+ 3,5	- 0,9	- 2,8	+ 4,3	+ 3,3	+ 8,1	+ 5,9	- 1,1
1978 D	+ 0,8	+ 2,3	+ 2,4	+ 4,5	- 1,7	- 4,9	+ 3,6	+ 1,0	+ 0,1	+ 4,1	- 3,5
1979 D	+ 1,7	+ 2,4	+ 3,6	+ 8,6	+ 8,3	- 6,2	+ 3,0	+ 1,2	+ 5,3	+ 5,6	+ 6,4
1980 D	+ 3,8	+ 3,5	+ 6,0	+ 24,6	+ 7,9	- 1,8	+ 5,8	+ 10,5	+ 17,0	+ 7,7	+ 9,9
1981 D	+ 3,5	+ 3,1	+ 4,7	+ 4,4	+ 8,7	+ 1,1	+ 6,8	+ 5,7	+ 1,4	+ 5,6	+ 9,1
1979 Januar ...	+ 1,0	+ 2,1	+ 2,4	+ 4,8	+ 0,1	- 7,2	+ 2,2	- 1,1	+ 0,4	+ 3,8	+ 1,6
Februar ..	+ 1,3	+ 2,2	+ 2,6	+ 4,8	+ 1,4	- 7,7	+ 2,0	- 1,3	+ 0,8	+ 4,5	+ 2,2
März	+ 1,5	+ 2,3	+ 2,8	+ 4,9	+ 2,4	- 7,9	+ 1,9	- 1,8	+ 1,2	+ 4,3	+ 3,3
April	+ 1,6	+ 2,1	+ 3,2	+ 5,3	+ 5,3	- 7,4	+ 1,8	- 1,5	+ 1,6	+ 4,6	+ 4,2
Mai	+ 1,6	+ 2,4	+ 3,5	+ 6,0	+ 7,2	- 9,4	+ 2,2	- 0,6	+ 2,8	+ 5,1	+ 5,2
Juni	+ 1,6	+ 2,3	+ 3,4	+ 5,4	+ 8,4	- 9,0	+ 2,7	+ 0,6	+ 3,9	+ 5,4	+ 6,0
Juli	+ 1,6	+ 2,4	+ 3,8	+ 6,6	+ 10,4	- 4,7	+ 3,6	+ 1,1	+ 5,3	+ 6,1	+ 7,2
August ...	+ 1,7	+ 2,4	+ 3,9	+ 6,7	+ 11,2	- 4,7	+ 3,7	+ 1,9	+ 6,5	+ 6,1	+ 7,9
September	+ 1,8	+ 2,5	+ 4,2	+ 7,8	+ 12,7	- 4,4	+ 3,6	+ 2,7	+ 7,7	+ 6,5	+ 8,8
Oktober ..	+ 2,0	+ 2,7	+ 4,1	+ 16,1	+ 13,2	- 3,7	+ 3,9	+ 3,9	+ 9,5	+ 7,0	+ 9,5
November .	+ 2,2	+ 2,8	+ 4,3	+ 16,9	+ 13,5	- 3,7	+ 3,9	+ 4,5	+ 11,4	+ 6,8	+ 10,4
Dezember .	+ 2,3	+ 2,8	+ 4,4	+ 17,9	+ 13,4	- 3,6	+ 4,0	+ 6,4	+ 12,8	+ 6,7	+ 10,4
1980 Januar ...	+ 3,4	+ 3,1	+ 5,2	+ 26,1	+ 14,6	- 3,4	+ 5,2	+ 7,6	+ 14,6	+ 7,3	+ 11,1
Februar ..	+ 3,7	+ 3,2	+ 6,0	+ 30,2	+ 14,1	- 3,4	+ 4,9	+ 9,7	+ 15,8	+ 7,0	+ 11,4
März	+ 3,4	+ 3,5	+ 6,1	+ 31,0	+ 12,9	- 3,2	+ 5,4	+ 10,9	+ 17,7	+ 8,1	+ 11,3
April	+ 3,5	+ 4,2	+ 7,0	+ 27,1	+ 11,1	- 2,3	+ 6,3	+ 11,0	+ 18,9	+ 8,4	+ 12,3
Mai	+ 3,4	+ 3,8	+ 6,7	+ 23,1	+ 9,8	- 0,2	+ 6,2	+ 11,9	+ 19,1	+ 8,0	+ 12,1
Juni	+ 3,7	+ 3,7	+ 6,7	+ 25,7	+ 8,9	- 0,6	+ 6,0	+ 11,8	+ 19,8	+ 7,8	+ 12,0
Juli	+ 4,2	+ 3,6	+ 6,2	+ 26,1	+ 5,9	- 1,2	+ 5,4	+ 12,3	+ 19,6	+ 7,5	+ 10,8
August ...	+ 4,1	+ 3,7	+ 6,1	+ 27,1	+ 5,3	- 1,0	+ 5,3	+ 11,3	+ 19,2	+ 7,7	+ 10,2
September	+ 4,1	+ 3,6	+ 5,7	+ 26,6	+ 3,5	- 0,9	+ 5,4	+ 11,5	+ 18,2	+ 7,8	+ 9,2
Oktober ..	+ 4,1	+ 3,4	+ 5,7	+ 19,2	+ 3,3	- 2,1	+ 6,7	+ 9,7	+ 16,0	+ 7,7	+ 6,9
November .	+ 4,1	+ 3,4	+ 5,6	+ 19,0	+ 3,6	- 1,5	+ 6,6	+ 9,8	+ 13,7	+ 8,0	+ 5,8
Dezember .	+ 3,9	+ 3,4	+ 5,4	+ 16,2	+ 3,9	- 1,5	+ 6,5	+ 8,5	+ 11,8	+ 8,0	+ 5,1
1981 Januar ...	+ 3,4	+ 3,2	+ 5,1	+ 9,5	+ 4,2	- 1,3	+ 6,7	+ 7,4	+ 9,4	+ 7,1	+ 4,5
Februar ..	+ 3,1	+ 3,0	+ 4,9	+ 5,5	+ 5,3	- 0,7	+ 8,0	+ 6,8	+ 7,7	+ 7,2	+ 4,3
März	+ 3,6	+ 3,0	+ 4,6	+ 3,6	+ 6,0	- 0,5	+ 7,7	+ 6,7	+ 5,2	+ 6,0	+ 5,5
April	+ 3,6	+ 3,0	+ 4,0	+ 6,8	+ 6,5	- 0,3	+ 7,0	+ 6,1	+ 3,4	+ 5,9	+ 6,0
Mai	+ 3,8	+ 2,8	+ 4,1	+ 9,8	+ 6,7	+ 0,2	+ 7,1	+ 5,5	+ 2,3	+ 6,2	+ 7,0
Juni	+ 3,9	+ 3,0	+ 4,1	+ 7,1	+ 7,5	+ 0,6	+ 6,9	+ 5,7	+ 0,8	+ 6,2	+ 7,5
Juli	+ 3,5	+ 3,0	+ 4,4	+ 5,3	+ 9,6	+ 1,1	+ 6,9	+ 4,9	- 0,2	+ 5,5	+ 10,5
August ...	+ 3,6	+ 2,9	+ 4,5	+ 3,0	+ 10,8	+ 0,9	+ 6,9	+ 4,5	- 1,2	+ 5,0	+ 11,4
September	+ 3,2	+ 3,4	+ 4,8	+ 2,6	+ 12,2	+ 2,0	+ 6,7	+ 4,1	- 1,7	+ 4,6	+ 11,9
Oktober ..	+ 3,3	+ 3,3	+ 5,0	+ 0,3	+ 12,3	+ 3,9	+ 5,7	+ 5,6	- 2,1	+ 4,9	+ 13,0
November .	+ 3,2	+ 3,3	+ 5,3	- 0,1	+ 11,6	+ 3,4	+ 5,9	+ 5,6	- 2,3	+ 4,4	+ 13,8
Dezember .	+ 3,5	+ 3,3	+ 5,6	+ 0,9	+ 11,5	+ 3,6	+ 6,0	+ 5,9	- 2,4	+ 4,4	+ 14,2
1982 Januar ...	+ 3,5	+ 3,6	+ 6,1	- 0,3	+ 9,8	+ 3,4	+ 5,4	+ 5,9	- 2,9	+ 4,6	+ 13,8
Februar ..	+ 3,6	+ 3,8	+ 6,6	- 0,8	+ 8,0	+ 3,2	+ 4,6	+ 5,0	- 3,2	+ 4,4	+ 12,8
März	+ 3,5	+ 3,6	+ 7,2	- 0,3	+ 6,7	+ 2,9	+ 5,3	+ 4,1	- 3,2	+ 4,7	+ 10,9
April	+ 3,8	+ 3,2	+ 7,6	- 0,5	+ 5,3	+ 2,5	+ 5,2	+ 4,1	- 3,1	+ 4,3	+ 7,9
Mai	+ 3,6	+ 3,6	+ 7,7	- 1,2	+ 5,1	+ 2,5	+ 4,9	+ 3,0	- 3,5	+ 3,8	+ 5,8
Juni	+ 3,2	+ 3,8	+ 7,7	- 2,4	+ 4,0	+ 2,5	+ 5,4	+ 2,6	- 3,6	+ 3,9	+ 4,2
Juli	+ 3,3	+ 3,8	+ 7,5	- 1,9	+ 3,0	+ 2,3	+ 5,1	+ 2,3	- 3,9	+ 3,9	+ 0,6
August ...	+ 3,0	+ 3,6	+ 7,4	+ 0,6	+ 1,9	+ 2,3	+ 4,6	+ 2,7	- 4,1	+ 3,8	- 1,8
September	+ 3,6	+ 3,2	+ 6,9	+ 3,0	+ 1,3	+ 1,3	+ 4,7	+ 2,9	- 4,6	+ 3,8	- 3,5
Oktober ..	+ 3,7	+ 3,2	+ 6,5	+ 4,4	+ 1,0	+ 0,9	+ 4,1	+ 2,0	- 4,7	+ 3,2	- 5,1
November .											
Dezember .											

Fußnoten siehe S. 39.

1 Index der Erzeugerpreise gewerblicher Produkte (Inlandsabsatz)

1.2 Mittelfristige Übersicht

Absolute Werte

1976 = 100

Jahr Monat	Papier- und Pappe- waren	Drucke- reier- zeug- nisse, Licht- pau- s- u. ver- wandte Waren	Kunst- stoff- erzeug- nisse	Gummi- waren	Leder	Leder- waren und Schuhe	Tex- tilien	Be- klei- dung	Erzeug- nisse des Ernähr- ungs- gewerbes	Tabak- waren	Fertig- teil- bauten im Hoch- bau (Über- wiegend aus Beton)
1977 D	98,9	104,4	101,7	102,7	104,9	106,1	100,6	104,0	105,7	116,2	101,3
1978 D	99,0	108,0	100,6	101,8	106,0	110,8	99,5	107,2	104,8	115,9	104,1
1979 D	104,5	112,3	108,8	106,6	125,8	118,0	103,3	110,3	105,0	116,8	109,6
1980 D	115,3	118,9	117,9	118,0	120,5	128,5	108,8	115,3	107,7	119,1	117,9
1981 D	124,3	124,7	120,8	128,1	119,7	134,3	114,7	121,1	112,9	120,5	123,5
1979 Januar	100,1	109,3	101,1	102,5	110,4	113,6	100,6	108,8	104,2	115,9	106,1
Februar	100,9	109,5	101,9	102,7	111,7	113,9	100,9	108,8	104,2	115,9	106,1
März	101,4	109,6	103,8	102,7	123,1	114,5	101,4	109,1	104,2	115,9	106,4
April	102,3	111,1	106,8	104,3	126,0	115,3	101,9	109,2	104,3	115,9	107,9
Mai	103,1	112,0	108,6	105,4	128,4	116,3	102,6	109,3	104,7	116,1	108,9
Juni	103,6	112,6	109,3	106,1	130,6	116,7	102,9	109,6	105,0	116,1	109,9
Juli	104,8	112,8	110,6	107,2	130,8	119,0	103,9	110,5	105,3	117,6	111,0
August	105,7	113,6	111,3	108,1	132,2	119,3	104,3	111,0	105,2	117,7	110,9
September ..	107,0	113,7	111,9	109,3	131,3	120,3	104,7	111,3	105,5	117,6	110,9
Oktober	107,7	114,3	113,1	109,6	129,0	121,9	105,1	111,8	105,7	117,7	112,4
November	108,5	114,3	113,4	110,6	128,3	121,9	105,4	112,0	106,1	117,7	112,5
Dezember	109,2	114,5	113,6	110,9	127,2	123,1	105,4	112,0	106,1	117,7	112,5
1980 Januar	110,5	115,3	114,8	111,2	127,1	125,6	106,1	112,7	106,4	117,7	112,6
Februar	111,3	115,7	116,0	112,2	126,8	126,0	106,9	113,0	106,7	117,7	112,7
März	113,0	116,0	117,7	115,5	125,5	126,4	107,4	113,5	106,8	117,7	112,7
April	114,0	118,5	118,9	115,8	124,0	127,6	107,9	113,7	107,1	119,5	114,3
Mai	114,7	119,4	119,2	116,6	123,0	127,8	108,2	114,3	107,3	119,5	118,8
Juni	115,2	119,5	119,3	118,8	120,2	127,8	108,3	114,5	107,3	119,5	120,3
Juli	116,3	119,9	119,0	119,3	118,8	128,7	109,2	115,9	107,8	119,5	120,4
August	116,8	120,3	118,6	120,5	118,1	129,4	109,6	116,3	108,0	119,5	120,4
September ..	117,3	120,3	118,0	120,5	116,1	129,6	109,9	116,8	108,2	119,5	120,4
Oktober	118,1	120,4	117,7	121,8	115,1	130,7	110,4	117,6	108,3	119,6	120,5
November	118,1	120,6	117,6	121,8	114,8	130,8	110,6	117,9	109,1	119,6	120,6
Dezember	118,4	120,6	117,8	121,9	116,2	131,2	110,8	117,9	109,2	119,6	120,6
1981 Januar	118,9	121,0	118,1	122,0	115,7	132,8	111,4	118,7	109,9	120,4	121,2
Februar	119,7	121,4	118,6	123,8	116,1	133,3	112,0	119,3	110,2	120,4	121,2
März	120,7	121,5	119,2	125,8	117,7	133,4	112,3	119,6	110,3	120,5	121,8
April	121,9	122,4	120,1	126,7	119,6	133,6	112,9	119,8	111,8	120,5	124,4
Mai	123,4	124,6	121,0	126,9	120,3	133,8	113,6	120,3	112,5	120,5	125,3
Juni	124,3	125,5	121,0	128,0	119,6	133,9	114,3	120,7	113,1	120,6	124,3
Juli	125,6	126,1	121,5	130,0	119,0	134,1	115,1	121,4	113,7	120,6	124,0
August	126,7	126,3	121,6	130,2	119,8	134,2	115,9	121,8	113,9	120,6	124,2
September ..	126,9	126,2	121,7	130,4	120,9	134,9	116,3	122,0	114,5	120,6	124,0
Oktober	127,8	126,6	122,0	130,7	122,1	135,9	117,1	122,8	114,7	120,6	123,9
November	128,0	127,0	122,6	131,0	122,8	136,1	117,4	123,0	114,7	120,6	124,0
Dezember	128,1	127,3	122,6	131,1	123,0	136,1	117,5	123,2	115,0	120,6	123,5
1982 Januar	128,7	127,8	123,3	132,4	123,7	137,2	118,3	124,1	115,5	125,3	123,9
Februar	128,5	128,0	123,5	132,9	124,1	137,5	118,7	124,5	115,9	125,3	123,8
März	128,9	127,8	124,0	135,3	124,7	137,6	119,0	124,5	116,3	125,9	125,4
April	129,0	128,4	124,2	136,3	126,2	137,8	119,3	124,6	117,5	125,9	125,9
Mai	128,8	129,0	124,5	136,4	127,1	138,1	119,5	124,9	118,2	126,0	126,8
Juni	128,8	129,6	124,2	136,5	127,0	138,3	119,7	125,1	118,6	160,5	126,6
Juli	128,8	129,6	124,2	136,4	127,5	138,5	120,1	125,6	119,1	160,8	128,1
August	128,7	129,7	124,3	136,0	126,9	138,5	120,4	126,0	119,1	160,8	126,0
September ..	128,6	129,5	124,4	136,2	126,2	139,3	120,5	126,4	119,0	160,8	125,8
Oktober	128,7	129,7	124,0	135,6	125,9	139,9	120,4	126,6	119,0	160,8	128,1
November											
Dezember											

1 Index der Erzeugerpreise gewerblicher Produkte (Inlandsabsatz)

1.2 Mittelfristige Übersicht

Relative Veränderung gegenüber dem entsprechenden Vorjahresergebnis
Prozent

Jahr Monat	Papier- und Pappe- waren	Drucke- reier- zeug- nisse, Licht- pau- s- u. ver- wandte Waren	Kunst- stoff- erzeug- nisse	Gummi- waren	Leder	Leder- waren und Schuhe	Tex- tilien	Be- klei- dung	Erzeug- nisse des Ernähr- ungs- gewerbes	Tabak- waren	Fertig- teil- bauten im Hoch- bau (über- wiegend aus Beton)
1977 D	- 1,1	+ 4,4	+ 1,7	+ 2,7	+ 4,9	+ 6,1	+ 0,6	+ 4,0	+ 5,7	+ 16,2	+ 1,3
1978 D	+ 0,1	+ 3,4	- 1,1	- 0,9	+ 1,0	+ 4,4	- 1,1	+ 3,1	- 0,9	- 0,3	+ 2,8
1979 D	+ 5,6	+ 4,0	+ 8,2	+ 4,7	+ 18,7	+ 6,5	+ 3,8	+ 2,9	+ 0,2	+ 0,8	+ 5,3
1980 D	+ 10,3	+ 5,9	+ 8,4	+ 10,7	- 4,2	+ 8,9	+ 5,3	+ 4,5	+ 2,6	+ 2,0	+ 7,6
1981 D	+ 7,8	+ 4,9	+ 2,5	+ 8,6	- 0,7	+ 4,5	+ 5,4	+ 5,0	+ 4,8	+ 1,2	+ 4,7
1979 Januar	+ 1,4	+ 3,3	+ 0,2	+ 0,3	+ 5,7	+ 3,7	+ 1,5	+ 2,6	- 1,4	-	+ 4,5
Februar	+ 2,6	+ 3,0	+ 1,3	+ 1,3	+ 6,1	+ 3,6	+ 1,7	+ 2,3	- 1,0	-	+ 4,5
März	+ 2,9	+ 3,0	+ 3,3	+ 1,7	+ 16,9	+ 4,0	+ 2,3	+ 2,4	- 1,0	-	+ 4,6
April	+ 3,8	+ 3,6	+ 6,0	+ 4,0	+ 19,5	+ 4,5	+ 2,7	+ 2,4	- 0,6	-	+ 6,1
Mai	+ 4,7	+ 3,4	+ 7,6	+ 4,4	+ 21,6	+ 5,2	+ 3,4	+ 2,5	- 0,3	+ 0,2	+ 5,6
Juni	+ 5,0	+ 3,8	+ 8,5	+ 4,5	+ 23,8	+ 5,3	+ 3,5	+ 2,4	-	+ 0,2	+ 5,2
Juli	+ 6,2	+ 3,8	+ 9,9	+ 5,1	+ 22,8	+ 7,4	+ 4,4	+ 3,0	+ 0,5	+ 1,5	+ 5,5
August	+ 6,9	+ 4,5	+ 10,9	+ 5,8	+ 24,4	+ 7,3	+ 4,6	+ 3,3	+ 0,8	+ 1,6	+ 5,4
September ..	+ 8,1	+ 4,5	+ 11,5	+ 7,2	+ 22,9	+ 8,0	+ 4,9	+ 3,2	+ 1,1	+ 1,5	+ 4,5
Oktober	+ 7,9	+ 5,1	+ 12,5	+ 7,0	+ 21,6	+ 9,1	+ 5,2	+ 3,5	+ 1,4	+ 1,6	+ 5,9
November	+ 8,5	+ 4,9	+ 12,8	+ 7,8	+ 20,6	+ 9,0	+ 5,3	+ 3,6	+ 1,8	+ 1,6	+ 6,0
Dezember	+ 9,0	+ 4,9	+ 12,9	+ 8,1	+ 17,8	+ 10,0	+ 5,3	+ 3,5	+ 1,8	+ 1,6	+ 6,0
1980 Januar	+ 10,4	+ 5,5	+ 13,6	+ 8,5	+ 15,1	+ 10,6	+ 5,5	+ 3,6	+ 2,1	+ 1,6	+ 6,1
Februar	+ 10,3	+ 5,7	+ 13,8	+ 9,3	+ 13,5	+ 10,6	+ 5,9	+ 3,9	+ 2,4	+ 1,6	+ 6,2
März	+ 11,4	+ 5,8	+ 13,4	+ 12,5	+ 1,9	+ 10,4	+ 5,9	+ 4,0	+ 2,5	+ 1,6	+ 5,9
April	+ 11,4	+ 6,7	+ 11,3	+ 11,0	- 1,6	+ 10,7	+ 5,9	+ 4,1	+ 2,7	+ 3,1	+ 5,9
Mai	+ 11,3	+ 6,6	+ 9,8	+ 10,6	- 4,2	+ 9,9	+ 5,5	+ 4,6	+ 2,5	+ 2,9	+ 9,1
Juni	+ 11,2	+ 6,1	+ 9,1	+ 12,0	- 8,0	+ 9,5	+ 5,2	+ 4,5	+ 2,2	+ 2,9	+ 9,5
Juli	+ 11,0	+ 6,3	+ 7,6	+ 11,3	- 9,2	+ 8,2	+ 5,1	+ 4,9	+ 2,4	+ 1,6	+ 8,5
August	+ 10,5	+ 5,9	+ 6,6	+ 11,5	- 10,7	+ 8,5	+ 5,1	+ 4,8	+ 2,7	+ 1,5	+ 8,6
September ..	+ 9,6	+ 5,8	+ 5,5	+ 10,2	- 11,6	+ 7,7	+ 5,0	+ 4,9	+ 2,6	+ 1,6	+ 8,6
Oktober	+ 9,7	+ 5,3	+ 4,1	+ 11,1	- 10,8	+ 7,2	+ 5,0	+ 5,2	+ 2,5	+ 1,6	+ 7,2
November	+ 8,8	+ 5,5	+ 3,7	+ 10,1	- 10,5	+ 7,3	+ 4,9	+ 5,3	+ 2,8	+ 1,6	+ 7,2
Dezember	+ 8,4	+ 5,3	+ 3,7	+ 9,9	- 8,6	+ 6,6	+ 5,1	+ 5,3	+ 2,9	+ 1,6	+ 7,2
1981 Januar	+ 7,6	+ 4,9	+ 2,9	+ 9,7	- 9,0	+ 5,7	+ 5,0	+ 5,3	+ 3,3	+ 2,3	+ 7,6
Februar	+ 7,5	+ 4,9	+ 2,2	+ 10,3	- 8,4	+ 5,8	+ 4,8	+ 5,6	+ 3,3	+ 2,3	+ 7,5
März	+ 6,8	+ 4,7	+ 1,3	+ 8,9	- 6,2	+ 5,5	+ 4,6	+ 5,4	+ 3,3	+ 2,4	+ 8,1
April	+ 6,9	+ 3,3	+ 1,0	+ 9,4	- 3,5	+ 4,7	+ 4,6	+ 5,4	+ 4,4	+ 0,8	+ 8,8
Mai	+ 7,6	+ 4,4	+ 1,5	+ 8,8	- 2,2	+ 4,7	+ 5,0	+ 5,2	+ 4,8	+ 0,8	+ 5,5
Juni	+ 7,9	+ 5,0	+ 1,4	+ 7,7	- 0,5	+ 4,8	+ 5,5	+ 5,4	+ 5,4	+ 0,9	+ 3,3
Juli	+ 8,0	+ 5,2	+ 2,1	+ 9,0	+ 0,2	+ 4,2	+ 5,4	+ 4,7	+ 5,5	+ 0,9	+ 3,0
August	+ 8,5	+ 5,0	+ 2,5	+ 8,0	+ 1,4	+ 3,7	+ 5,7	+ 4,7	+ 5,5	+ 0,9	+ 3,2
September ..	+ 8,2	+ 4,9	+ 3,1	+ 8,2	+ 4,1	+ 4,1	+ 5,8	+ 4,5	+ 5,8	+ 0,9	+ 3,0
Oktober	+ 8,2	+ 5,1	+ 3,7	+ 7,3	+ 6,1	+ 4,0	+ 6,1	+ 4,4	+ 5,9	+ 0,8	+ 2,8
November	+ 8,4	+ 5,3	+ 4,3	+ 7,6	+ 7,0	+ 4,1	+ 6,1	+ 4,3	+ 5,1	+ 0,8	+ 2,8
Dezember	+ 8,2	+ 5,6	+ 4,1	+ 7,5	+ 5,9	+ 3,7	+ 6,0	+ 4,5	+ 5,3	+ 0,8	+ 2,4
1982 Januar	+ 8,2	+ 5,6	+ 4,4	+ 8,5	+ 6,9	+ 3,3	+ 6,2	+ 4,5	+ 5,1	+ 4,1	+ 2,2
Februar	+ 7,4	+ 5,4	+ 4,1	+ 7,4	+ 6,9	+ 3,2	+ 6,0	+ 4,4	+ 5,2	+ 4,1	+ 2,1
März	+ 6,8	+ 5,2	+ 4,0	+ 7,6	+ 5,9	+ 3,1	+ 6,0	+ 4,1	+ 5,4	+ 4,5	+ 3,0
April	+ 5,8	+ 4,9	+ 3,4	+ 7,6	+ 5,5	+ 3,1	+ 5,7	+ 4,0	+ 5,1	+ 4,5	+ 1,2
Mai	+ 4,4	+ 3,5	+ 2,9	+ 7,5	+ 5,7	+ 3,2	+ 5,2	+ 3,8	+ 5,1	+ 4,6	+ 1,2
Juni	+ 3,6	+ 3,3	+ 2,6	+ 6,6	+ 6,2	+ 3,3	+ 4,7	+ 3,6	+ 4,9	+ 33,1	+ 1,9
Juli	+ 2,5	+ 2,8	+ 2,2	+ 4,9	+ 7,1	+ 3,3	+ 4,3	+ 3,5	+ 4,7	+ 33,3	+ 3,3
August	+ 1,6	+ 2,7	+ 2,2	+ 4,5	+ 5,9	+ 3,2	+ 3,9	+ 3,4	+ 4,6	+ 33,3	+ 1,4
September ..	+ 1,3	+ 2,6	+ 2,2	+ 4,4	+ 4,4	+ 3,3	+ 3,6	+ 3,6	+ 3,9	+ 33,3	+ 1,5
Oktober	+ 0,7	+ 2,4	+ 1,6	+ 3,7	+ 3,1	+ 2,9	+ 2,8	+ 3,1	+ 3,7	+ 33,3	+ 3,4
November											
Dezember											

1 Index der Erzeugerpreise gewerblicher Produkte (Inlandsabsatz)*)

1.3 Langfristige Übersicht

1976 = 100

Jahr	Gewerbliche Erzeugnisse		Erzeugnisse des Verarbeitenden Gewerbes					Fertigerzeugnisse ²⁾	
	insgesamt	ohne elektrischen Strom, Gas, Fernwärme u. Wasser	zusammen	Erzeugnisse des			Investitions- güter	Ver- brauchs- güter	
				Grundstoff- u. Produk- tionsgüter- gewerbes	Investi- tionsgüter produzierenden Gewerbes	Nahrungs- u. Genuß- mittel- gewerbes			Ver- brauchs- güter (ohne Nahrungs- u. Genuß- mittel)
1938	27,5	27,1	28,3	26,4	26,2	28,9	35,1	.	.
1949	52,5	53,1	55,1	50,5	47,4	62,8	68,6	.	.
1950	51,1	51,7	53,5	49,9	44,9	62,0	64,9	.	.
1951	60,6	61,4	63,9	63,4	52,5	75,7	70,2	.	.
1952	62,0	62,7	64,5	69,0	57,1	64,9	70,3	.	.
1953	60,4	60,7	62,0	65,8	56,2	60,3	67,8	.	.
1954	59,4	59,7	60,7	64,4	54,6	59,6	67,1	.	.
1955	60,5	60,7	61,9	67,8	55,2	59,8	67,5	47,8	58,6
1956	61,4	61,6	62,7	68,6	56,2	60,6	68,0	49,2	58,9
1957	62,5	62,7	63,7	69,3	57,4	62,5	67,7	50,7	60,0
1958	62,2	62,4	63,2	68,2	57,9	61,4	67,2	51,7	60,0
1959	61,7	61,9	62,7	67,6	57,4	60,0	67,8	51,6	59,4
1960	62,5	62,6	63,5	68,1	58,3	62,2	67,1	52,4	60,5
1961	63,4	63,5	64,4	63,0	60,0	63,7	68,1	54,1	61,9
1962	64,0	64,3	65,2	67,6	61,7	64,3	69,3	56,2	63,3
1963	64,3	64,7	65,5	67,1	61,9	65,4	70,1	56,8	63,9
1964	65,0	65,4	66,3	67,7	62,7	66,7	70,6	57,8	64,5
1965	66,6	67,0	67,9	69,1	64,5	68,2	71,6	59,6	66,0
1966	67,7	68,1	69,1	69,8	65,8	70,0	73,2	61,0	67,5
1967	67,1	67,5	68,4	68,1	65,1	69,5	73,8	60,9	67,9
1968	66,7	66,9	67,8	67,2	65,1	69,3	72,9	61,0	67,2
1969	67,9	68,2	69,2	68,2	67,2	70,6	73,5	63,4	67,2
1970	71,2	71,8	72,7	71,2	72,5	73,3	75,2	69,2	70,1
1971	74,3	74,9	75,7	73,0	77,0	76,0	78,0	74,6	73,4
1972	76,2	76,7	77,4	73,0	79,1	78,7	81,0	77,4	76,0
1973	81,3	81,9	82,7	79,4	82,4	84,6	87,8	80,9	81,8
1974	92,1	93,2	93,8	98,0	90,1	94,5	92,8	88,3	91,4
1975	96,4	96,7	96,8	97,1	96,7	97,1	96,3	95,8	96,5
1976	100	100	100	100	100	100	100	100	100
1977	102,7	102,8	102,8	99,8	103,7	102,9	106,9	104,2	101,9
1978	103,9	103,6	103,6	99,1	106,0	104,6	106,0	107,5	104,1
1979	108,9	109,0	108,9	109,6	109,1	109,7	106,4	111,2	112,6
1980	117,1	116,9	116,6	122,2	114,4	117,9	109,0	116,9	122,6
1981	126,2	124,5	123,9	134,4	119,2	123,8	113,7	122,2	133,0

Fußnoten siehe S. 39.

Zusammengefaßter Index der Erzeugerpreise gewerblicher Produkte
im Inlands- und Auslandsabsatz
1976 = 100

Warengruppe	Verkettungs- faktor 1)	1981	1981	1982	1982	Veränderung Sept. 1982 gegenüber	
		D	Sept.	August	Sept.	Sept. 1981	August 1982 in Prozent
Gewerbliche Erzeugnisse insgesamt ⁹⁾	0,71565	123,7	125,6	130,3	130,6	+ 4,0	+ 0,2
Erzeugnisse des Verarbeitenden Gewerbes	0,72412	123,2	125,1	129,7	130,0	+ 3,9	+ 0,2
Erzeugnisse des							
Grundstoff- und Produktions- gütergewerbes	0,71429	131,9	135,6	137,0	137,6	+ 1,5	+ 0,4
Investitionsgüter produzierenden Gewerbes	0,71837	119,5	120,5	126,8	126,9	+ 5,3	+ 0,1
Verbrauchsgüter produzierenden Gewerbes	0,73429	123,3	124,6	128,2	128,4	+ 3,0	+ 0,2
Nahrungs- und Genussmittelgewerbes	0,75173	114,1	115,5	123,7	123,6	+ 7,0	- 0,1
Bergbauliche Erzeugnisse (ohne Erdgas)	0,47356	146,5	149,5	156,3	156,5	+ 4,7	+ 0,1
Mineralölzeugnisse	0,50205	185,5	196,8	188,7	192,2	- 2,3	+ 1,9
Steine und Erden, Asbestwaren, Schleifmittel	0,76059	129,4	130,9	138,0	138,0	+ 5,4	-
Eisen und Stahl	0,76274	108,1	109,2	120,3	119,9	+ 9,8	- 0,3
NE-Metalle und -Metallhalbzeug	1,04488	129,4	132,1	120,1	122,0	- 7,6	+ 1,6
Gießereierzeugnisse	0,69237	119,6	121,3	126,8	126,9	+ 4,6	+ 0,1
Erzeugnisse der Ziehereien und Kalt- walzwerke und der Stahlverformung	0,73848	115,2	116,5	126,1	126,5	+ 8,6	+ 0,3
Stahlbauerzeugnisse und Schienenfahrzeuge	0,70411	125,8	127,2	137,9	138,2	+ 8,6	+ 0,2
Maschinenbauerzeugnisse (einschl. Ackerschlepper)	0,66509	124,3	125,2	132,6	132,8	+ 6,1	+ 0,2
Straßenfahrzeuge	0,68768	121,3	122,5	129,5	129,6	+ 5,8	+ 0,1
Elektrotechnische Erzeugnisse	0,80969	111,7	112,3	116,0	116,3	+ 3,6	+ 0,3
Feinmechanische und optische Erzeugnisse; Uhren	0,72170	116,7	117,5	121,3	121,3	+ 3,2	-
Eisen-, Blech- und Metallwaren	0,69950	124,3	125,4	133,7	133,6	+ 6,5	- 0,1
Musikinstrumente, Spielwaren, Sportgeräte, Schmuck, belichtete Filme, Füllhalter u.ä. ⁵⁾	0,65378	149,9	150,7	151,9	155,2	+ 3,0	+ 2,2
Chemische Erzeugnisse	0,75038	124,1	127,1	128,2	128,4	+ 1,0	+ 0,2
Büromaschinen; Datenverarbeitungsgeräte und -einrichtungen	0,98917	90,0	90,8	91,1	91,2	+ 0,4	+ 0,1
Feinkeramische Erzeugnisse	0,67144	126,2	126,8	132,8	132,8	+ 4,7	-
Glas und Glaswaren	0,75289	123,4	124,6	127,8	128,3	+ 3,0	+ 0,4
Schnittholz, Sperrholz und sonstiges be- arbeitetes Holz	0,76615	134,4	134,8	129,9	129,0	- 4,3	- 0,7
Holzwaren	0,74295	132,5	133,2	138,2	138,2	+ 3,8	-
Holzschliff, Zellstoff, Papier und Pappe 4)	0,72202	120,9	125,7	123,4	122,4	- 2,6	- 0,8
Papier- und Pappwaren	0,68472	123,5	126,0	128,1	128,0	+ 1,6	- 0,1
Druckereierzeugnisse, Lichtpaus- und verwandte Waren	0,66917	124,5	126,1	129,6	129,4	+ 2,6	- 0,2
Kunststofferzeugnisse	0,76863	119,8	120,7	123,3	123,3	+ 2,2	-
Gummiwaren	0,67774	125,6	127,8	132,9	133,1	+ 4,1	+ 0,2
Leder	0,68009	120,5	121,8	128,9	128,4	+ 5,4	- 0,4
Lederwaren und Schuhe	0,68366	134,3	135,1	138,7	139,5	+ 3,3	+ 0,6
Textilien	0,77487	114,3	116,1	119,8	120,0	+ 3,4	+ 0,2
Bekleidung	0,76081	120,9	121,9	126,0	126,4	+ 3,7	+ 0,3
Erzeugnisse des Ernährungsgewerbes	0,74885	113,3	114,9	119,2	119,1	+ 3,7	- 0,1
Tabakwaren	0,77718	120,4	120,6	160,1	160,0	+ 32,7	- 0,1

Fußnoten siehe S. 39.

3 ERZEUGERPREISE AUSGEWAHLTER GEWERBLICHER PRODUKTE

DM JE MENEINHEIT

WARENBEZEICHNUNG ----- HANDELSBEDINGUNGEN	FRACHTLAGE	BERICHTSORT BZW. GELTUNGSBEREICH	MENGEN- EINHEIT	1981	1981	1982	1982
				D	21. OKT.	21. SEPT.	21. OKT.
				O H N E UMSATZ-(MEHRWERT-)STEUER			
WASSER							
ABGABE AN HAUSHALTE (10 M3)	AB WERK	BUNDESGBEBIET	1 M3	1,51	1,54	1,64	1,64
ABGABE AN INDUSTRIE/TRINKWASSERQUALITAET (1000 M3)	AB WERK	BUNDESGBEBIET	1 M3	1,31	1,34	1,42	1,42
BEREICHUNG ERZEUGNISSE							
STEINKOEHLE							
RUHR-REVIER							
SPEZIALBRAND FETT, NUSS 4	AB ZECHE	BUNDESGBEBIET	1 T	255,50	267,00	267,00	269,00
INDUSTRIE-FEINKOEHLE, GASFLAMM	AB ZECHE	BUNDESGBEBIET	1 T	215,88	227,00	230,00	239,00
FETT-KOEHLE (KRAFTWERKS-KOEHLE)	AB ZECHE	BUNDESGBEBIET	1 T	225,33	237,00	240,00	249,00
KOKSKOEHLE II	AB ZECHE	BUNDESGBEBIET	1 T	226,72	238,50	238,50	247,50
GROSSE RUHR-CS-BRIKETTS 10)	AB ZECHE	BUNDESGBEBIET	1 T	283,25	299,00	284,00	294,00
KLEINE RUHR-CS-BRIKETTS 10)	AB ZECHE	BUNDESGBEBIET	1 T	283,25	299,00	284,00	294,00
AACHENER-REVIER							
FETTKOEHLE-STUECKE	AB ZECHE	BUNDESGBEBIET	1 T	261,04	272,50	290,00	290,00
3/4 FETTKOEHLE-STUECKE	AB ZECHE	BUNDESGBEBIET	1 T	272,96	285,00	288,00	288,00
GEW. FEINKOEHLE ESSKOEHLE	AB ZECHE	BUNDESGBEBIET	1 T	240,46	251,50	269,00	269,00
GEW. FEINKOEHLE MAGERKOEHLE	AB ZECHE	BUNDESGBEBIET	1 T	240,46	251,50	269,00	269,00
SAAR-REVIER							
FETTKOEHLE, GEW. FEINKOEHLE	AB ZECHE	BUNDESGBEBIET	1 T	251,17	267,00	274,00	280,00
EDELFLAMMKOEHLE, GEW. FEINKOEHLE	AB ZECHE	BUNDESGBEBIET	1 T	234,17	250,00	257,00	263,00
PRAUNKOEHLE							
BRAUNKOEHLENPRIKETTS (HAUSPFAND) 10)	FRECHEN	BUNDESGBEBIET	1 T	108,92	116,50	121,50	129,00
INDUSTRIERRAND	FRECHEN	BUNDESGBEBIET	1 T	115,00	115,00	127,00	127,00
RUHR-KOKS							
HOOHOEFENKOKS 3	AB ZECHE	BUNDESGBEBIET	1 T	349,83	360,00	360,00	372,00
MINERALOELERZEUGNISSE SIEHE S. 37 UND 38							
STEINE UND ERDEN							
PORTLANDZEMENT PZ 35 F LOSE NACH DIN 1164	FREI EMPF.-STAT.	BUNDESGBEBIET	1 T	108,49	109,88	124,70	124,68
EISEN UND STAHL							
ROEISEN (UNTER BERUECKSICHTIGUNG DES GEWAERHTEN TREUERABATTES)							
HAEMATIT, 2,0 - 3,0 O/O SI	OBERH.-WEST	NORDRH.-WESTF.	1 T	470,00	470,00	480,00	480,00
GIESSEREI I 2,0 - 3,0 O/O SI	OBERH.-WEST	NORDRH.-WESTF.	1 T	480,00	480,00	490,00	490,00
WALZSTAHL (MARKTPREISE EINSCHL. DURCHSCHNITTLICHER GUEETE-, ABMESSUNGS- U. DIENSTLEISTUNGSZUSCHLAEGE, ABZUEGL. ALLER RABATTE (JAHRES-, MENGEN-, VERTRAGS- U. MARKTRABATTE), OHNE ABGABEN FUER DIE EISENVERBRAUCHENDE WIRTSCHAFT IN BERLIN (WEST) VON DM 0,50 JE T)							
OBERBAU (SCHIENEN), BEI ABNAHME VON	OBERHAUSEN	BUNDESGBEBIET	1 T	1015,17	1011,00	1151,00	1151,00
BRUECKENFLANSCHTRAEGER	OBERH./SAARBR.	BUNDESGBEBIET	1 T	849,97	928,00	1068,00	1068,00
FORMSTAHL	OBERH./SAARBR.	BUNDESGBEBIET	1 T	882,03	927,00	1067,00	1067,00
STARSTAHL	OBERH./SAARBR.	BUNDESGBEBIET	1 T	844,93	849,80	986,80	986,80
BETONSTAHL	OBERH./SAARBR.	BUNDESGBEBIET	1 T	697,45	748,00	866,33	866,33
WALZDRAHT	OBERH./SAARBR.	BUNDESGBEBIET	1 T	778,86	812,00	877,33	877,33
HEITFLACHSTAHL	ESSEN/SAARBR.	BUNDESGBEBIET	1 T	863,50	901,00	1041,00	1041,00
BANDSTAHL	ESSEN	BUNDESGBEBIET	1 T	809,94	835,00	965,00	965,00
GROEBLECH, LISTE A (WARMBREITB.)	ESSEN/SAARBR.	BUNDESGBEBIET	1 T	796,25	825,00	955,00	955,00
GROEBLECH, LISTE B (QUARTOREBEICH)	ESSEN/SAARBR.	BUNDESGBEBIET	1 T	852,92	910,00	1050,00	1050,00
FEINBLECH	ESSEN	BUNDESGBEBIET	1 T	1000,67	984,00	1124,00	1124,00
STAHLSCROT 2	FREI EMPF.-STAT.	BUNDESGBEBIET	1 T	187,50	200,00	190,00	180,00
FUSSNOTEN SIEHE S. 39							

3 ERZEUGERPREISE AUSGEWAHLTER GEWERBLICHER PRODUKTE

DM JE MENGENEINHEIT

WARENBEZEICHNUNG ----- HANDELSBEDINGUNGEN	FRACHTLAGE	BERICHTSORT BZW. GELTUNGSBEREICH	MENGEN- EINHEIT	1981	1981	1982	
				D	21. OKT.	21. SEPT.	21. OKT.
				O H N F			
				UMSATZ-(MEHRWERT-)STEUER			
NE-METALLE UND -METALLHALBZEUG							
NE-METALLE UND EDELMETALLE (MONATSDURCHSCHNITT)							
ALUMINIUM, WUETTENREIN, 99,5 O/O AL	FREI VERBR. WERK	BUNDESGBIET	1 DT	325,97			
ELEKTROLYTKUPFER FUER LEITZWECKE	AB LAGER/HUETTE	BUNDESGBIET	1 DT	403,63	385,61	368,61	381,68
DEL-NOTIZ, BEI ABNAHME VON 10 T							
BLOCKMESSING MS 64,5, BEI ABGABE AN GROSS-	FREI FAHRZEUG	BUNDESGBIET	1 DT	286,20	280,00	276,50	281,25
HANDEL IN GESCHLOSSENEN LADUNGEN (UM 5 T)	LAGERSTELLE						
BLEI, 99,97 O/O PB (UMRECHNUNGSWERTE DER	-	BUNDESGBIET	1 DT	164,83	161,67	129,10	126,03
LONDONER BOERSENNOTIERUNG)							
ZINK, ROH, 98 O/O ZN (UMRECHNUNGSWERTE DER	-	BUNDESGBIET	1 DT	192,19	201,24	187,82	190,40
LONDONER BOERSENNOTIERUNG)							
FEINZINN, 99,9 O/O SN, HAMBURGER ZINN-NOTIZ	LOCO DUISBURG	BUNDESGBIET	1 DT	3466,70	3833,11	3446,43	3400,10
FEINSILBER, BEI ANKAUF DURCH DIE	-	BUNDESGBIET	1 KG	750,11	656,66	689,20	749,76
SCHNEIDANSTALTEN							
NE-METALLHALBZEUG							
ALUMINIUMBLECH 1 X 1000 X 2000 MM,	AB WERK	BUNDESGBIET	1 DT	431,04	438,75	415,05	406,39
BEI ABNAHME VON 5 T							
KUPFERBLECH 1 X 1000 X 2000 MM, OHNE VERP.	AB WERK	BUNDESGBIET	1 DT	616,71	599,75	593,56	618,25
KUPFERROHRE, OHNE VERPACKUNG	AB WERK	BUNDESGBIET	1 DT	748,77	733,13	722,79	746,56
MESSINGBLECH UND -BAENDER, DURCHSCHNITTL.	FREI EMPF.-STAT.	BUNDESGBIET	1 DT	569,11	579,14	530,86	553,57
MARKTPREIS BEI ABNAHME VON MITTL. MENGEN,							
OHNE VERPACKUNG							
WALZBLEI	FREI EMPF.-STAT.	BUNDESGBIET	1 DT	235,05	225,40	206,00	206,00
BLEIROHRE	FREI EMPF.-STAT.	BUNDESGBIET	1 DT	366,10	366,74	342,67	356,17
DUENGENMITTEL							
EINNAEHRSTOFFDUENGER							
KALKAMMONSALPETER 26 O/O N	FREI EMPF.-STAT.	BUNDESGBIET	1 DT	37,00	38,33	37,19	37,73
MEHRNAEHRSTOFFDUENGER							
NPK-DUENGER 13 O/O N, 13 O/O P205, 21 O/O K20	FREI EMPF.-STAT.	BUNDESGBIET	1 DT	45,63	46,70	46,26	46,93
NPK-DUENGER 15 O/O N, 15 O/O P205, 15 O/O K20	FREI EMPF.-STAT.	BUNDESGBIET	1 DT	47,38	48,69	48,04	48,72
NP-DUENGER 20 O/O N, 20 O/O P205	FREI EMPF.-STAT.	BUNDESGBIET	1 DT	51,51	53,25	51,94	52,65
NADELSCHNITTHOLZ 17)							
ERZEUGERPREISE GEGENUESER GROSSABNEHMERN BEI							
ABNAHME VON 30 M3 UND MEHR							
BAUHOELZ, SCHNITTKLASSE A/B, BIS 19 CM DICK,							
BIS 9 M LANG	AB SAEGEWERK	NIEDERSACHSEN	1 M3	419,00	414,63	402,38	400,13
		NORDRH.-WESTF.	1 M3	439,58	440,18	425,76	419,47
		HESSEN	1 M3	451,67	454,44	423,89	420,00
		RHEINLAND-PFALZ	1 M3	453,38	456,40	424,20	420,20
		BADEN-WUERTTBG.	1 M3	428,28	426,43	404,64	402,14
		BAYERN	1 M3	423,73	420,53	410,79	407,63
BRETTER, FI/TA, GKL. II, PARALLEL BESAEUMT							
ODER PRISMIIERT, 24 MM DICK, 3-6 M LANG,							
12 CM UND BREITER	AB SAEGEWERK	NIEDERSACHSEN	1 M3	347,08	338,75	310,00	310,00
		NORDRH.-WESTF.	1 M3	352,74	352,92	336,25	329,17
		HESSEN	1 M3	322,19	321,25	280,00	276,25
		RHEINLAND-PFALZ	1 M3	356,87	357,86	317,71	316,00
		BADEN-WUERTTBG.	1 M3	345,80	345,00	320,45	316,82
		BAYERN	1 M3	311,14	302,63	287,11	283,95
BRETTER, FI/TA, GKL. III, PARALLEL BESAEUMT							
ODER PRISMIIERT, 24 MM DICK, 3-6 M LANG,							
8-17 CM BREIT	AB SAEGEWERK	NIEDERSACHSEN	1 M3	271,46	265,83	235,83	235,00
		NORDRH.-WESTF.	1 M3	298,19	297,67	282,01	274,68
		HESSEN	1 M3	269,88	269,29	238,57	236,43
		RHEINLAND-PFALZ	1 M3	302,90	302,00	265,50	264,10
		BADEN-WUERTTBG.	1 M3	276,93	273,13	236,88	231,25
		BAYERN	1 M3	270,21	265,26	247,63	244,47
ROHBOELER, FI/TA, 24 MM DICK, 2-6 M LANG	AB SAEGEWERK	HESSEN	1 M3	417,22	406,67	373,33	366,67
		RHEINLAND-PFALZ	1 M3	395,31	400,00	373,00	366,33
		BADEN-WUERTTBG.	1 M3	410,15	408,00	382,00	379,00
		BAYERN	1 M3	403,14	392,63	377,89	371,58
BOELEN, FI/TA, GKL. III, PARALLEL BESAEUMT							
ODER PRISMIIERT, 33 MM UND DICKE,							
3-5 M LANG	AB SAEGEWERK	NIEDERSACHSEN	1 M3	388,72	384,17	365,50	365,83
		NORDRH.-WESTF.	1 M3	432,97	434,47	424,33	420,20
		HESSEN	1 M3	428,47	422,50	386,67	384,17
		RHEINLAND-PFALZ	1 M3	449,36	451,44	404,22	399,78
		BADEN-WUERTTBG.	1 M3	403,36	400,00	369,33	365,00
		BAYERN	1 M3	374,31	366,58	351,05	349,21

FUSSNOTEN SIEHE S. 39

3 ERZEUGERPREISE AUSGEWAHLTER GEWERBLICHER PRODUKTE

DM JE MENGENEINHEIT

WARENREZEICHNUNG ----- MANDELSBEDINGUNGEN	FRACHTLAGE	BERICHTSORT BZW. GELTUNGSBEREICH	MENGEN- EINHEIT	1981	1981	1982	1982
				D	21. OKT.	21. SEPT.	21. OKT.
				O H N E UMSATZ-(MEHRWERT-)STEUER			
LATTEN, GKL. I, 24/48 MM, 3-6 M LANG	AB SAEGEWERK	NIEDERSACHSEN	1 M3	386,74	383,48	360,63	358,95
		NORDRH.-WESTF.	1 M3	419,43	417,29	395,14	393,71
		HESSEN	1 M3	426,67	424,17	398,33	397,50
		RHEINLAND-PFALZ	1 M3	429,72	432,22	398,22	390,33
		BADEN-WUERTTBG. BAYERN	1 M3	409,45 396,41	406,79 388,63	371,07 374,47	367,14 370,53
BLOCKWARE, FI/TA, 70PFUDURCHMESSER 35 CM UND MEHR	AB SAEGEWERK	NIEDERSACHSEN	1 M3	434,10	437,50	430,00	430,00
		NORDRH.-WESTF.	1 M3	456,00	456,00	459,00	451,00
		HESSEN	1 M3	451,32	444,17	424,17	421,67
		RHEINLAND-PFALZ	1 M3	461,27	466,25	458,75	452,50
		BADEN-WUERTTBG. BAYERN	1 M3	487,58 467,06	491,92 464,47	478,25 460,00	476,71 458,42
KIEFERNSTAMMWARE, VOM STAPEL, ABGETROCKNET U. BLAUFREI, CA. 70 O/O GKL. I, DURCHSCH.-BREITE UEBER 30 CM, 4 M U.LAENGER, DICKE 40 MM U.M	AB SAEGEWERK	HESSEN	1 M3	508,13	506,67	495,00	494,17
		RHEINLAND-PFALZ	1 M3	472,50	475,00	478,33	478,33
		BADEN-WUERTTBG.	1 M3	504,88	500,00	490,00	490,00
		BAYERN	1 M3	498,97	498,16	493,95	493,66
		NIEDERSACHSEN	1 M3	275,02	270,57	252,22	249,11
VORRATSKANTHOLZ, FI/TA/KI, GKL. B, BIS 8 M LANG, BIS 19 CM STAPK	AB SAEGEWERK	NORDRH.-WESTF.	1 M3	313,36	310,71	294,64	288,29
		HESSEN	1 M3	291,22	278,00	243,00	241,00
		RHEINLAND-PFALZ	1 M3	337,27	336,44	294,44	291,00
		BADEN-WUERTTBG.	1 M3	320,52	318,00	290,80	285,60
		BAYERN	1 M3	311,53	306,58	300,00	293,95
LAUBSCHNITTHOLZ 17)							
BUCHENBLOCKWARE, GEDAEMPFT, 35-50 MM DICK, CA. 35-49 CM MITTENDURCHMESSER, 3 M UND LAENGER, EINIGE MONATE GELAGERT, GKL. I NACH DIN 68369 (A-SCHNITTHOLZQUALITAET)	AB SAEGEWERK	HESSEN	1 M3	452,17	444,29	440,71	440,00
		BADEN-WUERTTBG.	1 M3	459,70	465,88	481,08	492,30
		BAYERN	1 M3	464,95	470,92	474,09	483,18
BUCHENBLOCKWARE, UNGEDAEMPFT, 35-50 MM DICK, CA. 35-49 CM MITTENDURCHMESSER, 3 M UND LAENGER, EINIGE MONATE GELAGERT, GKL. II NACH DIN 68369 (A/B-SCHNITTWARE)	AB SAEGEWERK	NIEDERSACHSEN	1 M3	385,17	382,00	370,50	366,50
		BADEN-WUERTTBG.	1 M3	358,01	363,27	361,52	361,52
		BAYERN	1 M3	311,40	312,19	312,90	315,29
BUCHEN-GESTELLWARE, UNGEDAEMPFT, 26-32 MM DICK, 3 M UND LAENGER, AUS RUNDHOLZ BIS 39 CM MITTENDURCHMESSER, EINIGE MONATE GELAGERT	AB SAEGEWERK	NIEDERSACHSEN	1 M3	261,83	279,00	273,00	269,00
		BADEN-WUERTTBG.	1 M3	242,19	237,50	240,63	241,25
		BAYERN	1 M3	249,75	249,25	250,00	248,00
EICHENBLOCKWARE, CA. 70 O/O RICHTSORTIMENT I, CA. 30 O/O RICHTSORTIMENT II, 35-50 MM DICK, CA. 35-49 CM MITTENDURCHMESSER, 3 M UND LAENGER, CA. 6 MONATE GELAGERT	AB SAEGEWERK	NIEDERSACHSEN	1 M3	944,17	944,17	902,50	902,50
		HESSEN	1 M3	954,58	930,00	898,33	870,00
		BADEN-WUERTTBG.	1 M3	1193,11	1215,23	1227,96	1195,95
		BAYERN	1 M3	1207,00	1217,11	1217,11	1219,21
ZELLSTOFF UND PAPIER							
SULFIT-ZELLSTOFF, I A, GEBLEICHT	FREI EMPF.-STAT.	BUNDESGBEIT	1 DT	110,29	118,74	108,89	...
ERZEUGNISSE DER ERNAERHUNGSINDUSTRIE							
MARKENBUTTER, 84 O/O FETTGEHALT, BEI ABGABE AN DEN GROSSHANDEL, ABGEPACKT IN 250-G-PACKUNGEN	FREI EMPF.-STAT.	BUNDESGBEIT	1 DT	855,85	864,92	915,67	914,75
MARGARINE, SPITZENSORTE, BEI ABGABE AN DEN GROSSHANDEL	AB WERK	BUNDESGBEIT	50 KG	155,77	155,68	160,54	161,63
ZUCKER, GRUNDSORTE (KAT. 2) EINSCHLIESSLICH ZUSCHLAG FUER VERPACKUNG IN 50-KG-PAPIER- SAECKEN, BEI ABNAHME VON 10 BIS 100 T, EINSCHLIESSLICH ZUCKERSTEUER	AB WERK	BUNDESGBEIT	1 DT	141,57	144,17	153,59	153,71

FUSSNOTEN SIEHE S. 39

3 ERZEUGERPREISE AUSGEWÄHLTER GEWERBLICHER PRODUKTE

DM JE MENGENEINHEIT

WARENBEZEICHNUNG ----- HANDELSBEDINGUNGEN	FRACHTLAGE	BERICHTSORT BZW. GELTUNGSBEREICH	MENGEN- EINHEIT	1981	1981		1982	
				D	15. OKT.	15. SEPT.	15. OKT.	

O H N E
UMSATZ-(MEHRWERT-)STEUER

MINERALÖLELEPZEUGNISSE

NORMALBENZIN (MARKENBENZIN) BEI ABGABE VON 15-20 M ³ IN TANKKRAFTWAGEN AN DEN GROSSHÄNDLER, EINSCHL. VERBRAUCH- STEUER	FREI EMPF.-STAT.	BUNDESGBIET 11)	1 HL	113,12	117,72	117,51	120,33
BEI ABGABE VON 5-7 M ³ IN TANKKRAFTWAGEN AN GROSSVERBRAUCHER, EINSCHL. VERBRAUCH- STEUER	FREI EMPF.-STAT.	BUNDESGBIET 11)	1 HL	114,59	120,07	118,99	121,59
DIESELKRAFTSTOFF BEI LIEFERUNG AN DM GROSSHANDEL EINSCHL. VERBRAUCHSTEUER, BASISFREMDE AUF EINEM ZAHLUNGSZIEL VON 30 BIS 60 TAGEN	FREI ZIELORT	BUNDESGBIET 12)	1 HL	103,30	105,84	108,78	114,03
BEI LIEFERUNG VON 50 BIS 70 HL AN GEWERB- LICHE VERBRAUCHER, EINSCHL. VERBRAUCH- STEUER	FREI VERBRAUCH- STELLE	BUNDESGBIET 12)	1 HL	104,82	107,48	109,83	114,91

HEIZÖL

EXTRA LEICHTES HEIZÖL

BEI LIEFERUNG VON MINDESTENS 500 T AN DEN GROSSHANDEL, EINSCHL. VERBRAUCHSTEUER	AB LAGER	BUNDESGBIET 13)	1 HL	61,39	62,66	67,85	72,25
BEI LIEFERUNG IN TANKKRAFTWAGEN AN VER- BRAUCHER, 40-50 HL PRO AUFTRAG, EINSCHL. VERBRAUCHSTEUER	FREI VERBRAUCHER	BUNDESGBIET 13)	1 HL	65,10	66,62	71,41	76,28

SCHWERES HEIZÖL

FREI BETRIEB DES GEWERBLICHEN VERBRAUCHERS
IM BEFICH VON 30 STRASSENKILOMETERN AB
STADTMITTE, EINSCHLIESSL. VERBRAUCHSTEUER,
NORMALWARE (SCHWEFELANTEIL NICHT UNTER
1,5 O/G)

BEI ABNAHME VON 15 BIS 200 T IM MONAT	FREI BETRIEB	BUNDESGBIET 13)	1 T	490,75	471,99	455,30	456,72
201 BIS 2 000 T IM MONAT	FREI BETRIEB	BUNDESGBIET 13)	1 T	490,24	471,36	454,72	456,28
2 001 T UND MEHR IM MONAT	FREI BETRIEB	BUNDESGBIET 13)	1 T	489,73	471,10	453,78	455,15
AB RAFFINERIE BEI ABNAHME IN KESSEL- ODER TANKKRAFTWAGEN, EINSCHL. VERBRAUCHSTEUER	AB RAFFINERIE	BUNDESGBIET 14)	1 T	476,28	456,61	435,71	437,75
AB RAFFINERIE BEI ABNAHME IN LEICHTERN VON 650 T UND MEHR, EINSCHL. VERBRAUCH- STEUER	AB RAFFINERIE	BUNDESGBIET 15)	1 T	473,90	453,87	434,77	438,59

FUSSNOTEN SIEHE S. 39

3 Erzeugerpreise ausgewählter gewerblicher Produkte

DM je Mengeneinheit

Warenbezeichnung und Handelsbedingungen	Frachtlage	Berichtsort bzw. Geltungsbereich	Mengen- einheit	1981 D	1981	1982	1982
					15. August	15. Juli ohne	15. August steuer
Mineralölzeugnisse							
Extra leichtes Heizöl bei Lieferung von min- destens 500 t an den Großhandel, einschl. Verbrauchssteuer	ab Lager	Kiel	1 hl	61,38	66,78	62,16	64,30
		Hamburg	1 hl	60,57	66,07	60,88	64,17
		Hannover	1 hl	61,31	66,80	61,85	64,90
		Bremen	1 hl	60,78	66,38	61,36	64,38
		Düsseldorf	1 hl	60,81	66,54	60,86	64,26
		Frankfurt	1 hl	61,21	67,35	61,16	64,76
		Mannh.-Ludwigshf.	1 hl	61,12	67,24	61,24	64,59
		Stuttgart	1 hl	61,82	67,90	62,16	65,35
		München	1 hl	62,05	67,85	62,32	65,39
		Saarbrücken Berlin (West)	1 hl 1 hl	61,76 62,51	67,83 66,98	62,02 63,46	65,02 64,54
bei Lieferung in TKW an Verbraucher, 40- 50 hl pro Auftrag einschl. Verbrauchssteuer	frei Verbraucher	Kiel	1 hl	65,06	69,70	65,39	68,50
		Hamburg	1 hl	64,15	68,79	65,23	67,65
		Hannover	1 hl	64,44	69,51	66,46	68,41
		Bremen	1 hl	64,62	69,82	65,31	67,90
		Düsseldorf	1 hl	63,93	69,24	65,07	67,58
		Frankfurt	1 hl	64,74	70,09	65,51	68,35
		Mannh.-Ludwigshf.	1 hl	64,28	70,09	64,82	67,92
		Stuttgart	1 hl	65,72	72,09	66,42	69,41
		München	1 hl	66,32	71,28	66,80	69,46
		Saarbrücken Berlin (West)	1 hl 1 hl	65,85 67,06	71,89 71,03	66,49 67,00	68,63 69,91
Schweres Heizöl							
frei Betrieb des gewerb- lichen Verbrauchers im Be- reich von 30 Straßenkilome- tern ab Stadtmittle, einschl. Verbrauchssteuer, Normalware (Schwefelanteil nicht unter 1,5 %)	frei Betrieb	Kiel	1 t
		Hamburg	1 t	486,11	488,14	460,11	459,31
		Hannover	1 t	501,23	506,01	476,49	473,21
		Bremen	1 t	488,88	492,47	465,53	464,05
		Düsseldorf	1 t	488,09	488,94	453,96	448,54
		Frankfurt	1 t	483,07	481,72	440,78	440,22
		Mannh.-Ludwigshf.	1 t	476,09	468,98	435,65	434,41
		Stuttgart	1 t	483,59	477,48	438,43	439,85
		München	1 t	490,17	490,23	442,19	441,93
		Saarbrücken Berlin (West)	1 t 1 t	482,95 525,78	476,83 529,63	440,20 481,42	441,80 499,94
bei Abnahme von 201 bis 2 000 t im Monat	frei Betrieb	Kiel	1 t
		Hamburg	1 t	485,94	488,00	459,72	459,26
		Hannover	1 t	500,45	505,05	476,30	472,15
		Bremen	1 t	487,75	490,30	465,41	463,93
		Düsseldorf	1 t	487,70	488,67	452,28	447,53
		Frankfurt	1 t	482,80	481,64	438,98	439,26
		Mannh.-Ludwigshf.	1 t	475,34	468,81	434,31	433,63
		Stuttgart	1 t	482,77	476,57	437,93	438,57
		München	1 t	489,85	489,96	442,07	441,76
		Saarbrücken Berlin (West)	1 t 1 t	482,04 525,78	476,54 529,63	440,20 481,42	441,80 499,94
bei Abnahme von 2 001 t und mehr im Monat	frei Betrieb	Kiel	1 t
		Hamburg	1 t	485,54	487,15	459,10	457,66
		Hannover	1 t	499,95	504,32	475,78	471,16
		Bremen	1 t
		Düsseldorf	1 t	487,35	488,24	451,70	447,32
		Frankfurt	1 t	481,95	480,85	438,84	438,90
		Mannh.-Ludwigshf.	1 t	474,83	468,56	433,08	433,39
		Stuttgart	1 t	481,97	474,89	435,64	438,44
		München	1 t	489,41	488,32	441,95	441,59
		Saarbrücken Berlin (West)	1 t 1 t

Fußnoten

*) In diesen Reihen ist die Indexveränderung von Dezember 1967 zu Januar 1968 (Einführung der Mehrwertsteuer) ausgeschaltet. Soll dagegen dieser Einfluß zum Ausdruck kommen, müssen Indexzahlen in Tabelle 1.3, die sich auf die Jahre vor 1968 beziehen, um einen bestimmten Prozentsatz erhöht werden, der auf Anfrage bekanntgegeben wird.

- 1) Siehe Erläuterungen, Punkt 3.
- 2) Fertigerzeugnisse nach ihrer vorwiegenden Verwendung entsprechend der Warengliederung des Index der gewerblichen Bruttoproduktion für Investitions- und Verbrauchsgüter.
- 3) In den Preisindizes für elektrischen Strom ist die Ausgleichsabgabe nach dem dritten Verstromungsgesetz berücksichtigt.
- 4) Ohne Preisrepräsentanten für Holzschliff.
- 5) Ohne Preisrepräsentanten für belichtete Filme.
- 6) Ottomotoren, Dieselmotoren, Dampf- und Gasturbinen.
- 7) Ohne Preisrepräsentanten für Pinsel.
- 8) Ohne Preisrepräsentanten für Zeitungen.
- 9) Ohne elektrischen Strom, Gas, Fernwärme und Wasser.
- 10) Einschl. der Saisonzu- und -abschläge.
- 11) Durchschnitt aus den Preisen an 17 Markttorten.
- 12) Durchschnitt aus den Preisen der Markttorte Kiel, Hamburg, Hannover, Bremen, Düsseldorf, Frankfurt, Mannheim/Ludwigshafen, Stuttgart, München und Berlin (West).
- 13) Durchschnitt aus den Preisen der Markttorte Kiel, Hamburg, Hannover, Bremen, Düsseldorf, Frankfurt, Mannheim/Ludwigshafen, Saarbrücken, Stuttgart, München und Berlin (West).
- 14) Durchschnitt aus den Preisen der Raffinerie-Gebiete Hamburg, Rhein/Ruhr, Frankfurt, Karlsruhe und Ingolstadt.
- 15) Durchschnitt aus den Preisen der Raffinerie-Gebiete Hamburg, Rhein/Ruhr, Frankfurt und Karlsruhe.
- 16) Gewerbliche Erzeugnisse insgesamt ohne Bergbauliche Erzeugnisse und ohne elektrischen Strom, Gas, Fernwärme und Wasser.
- 17) Preise der im genannten Land ansässigen Produzenten.

Fachserie 17: Preise

Reihe 1: Preise und Preisindizes für die Land- und Forstwirtschaft

Der etwa 8 Wochen nach dem Berichtszeitraum erscheinende Monatsbericht enthält Angaben über Erzeugerpreise landwirtschaftlicher und forstwirtschaftlicher Produkte sowie über Einkaufspreise landwirtschaftlicher Betriebsmittel. Im Jahresbericht sind zu allen Veröffentlichungspositionen die Indexzahlen für einen mehrjährigen Zeitraum aufgeführt.

Zur Berechnung des Index der Erzeugerpreise landwirtschaftlicher Produkte werden ca. 1 100 Preisreihen für 145 Waren, beim Index der Erzeugerpreise forstwirtschaftlicher Produkte (aller Besitzarten) ca. 1 500 Preisreihen für 34 Waren und beim Index der Einkaufspreise landwirtschaftlicher Betriebsmittel ca. 5 000 Preisreihen für 180 Waren herangezogen.

Reihe 2: Preise und Preisindizes für gewerbliche Produkte (Erzeugerpreise)

In dem etwa 4 Wochen nach dem Berichtszeitraum vorliegenden Monatsbericht sind Angaben über Erzeugerpreise im Inlandsabsatz für rd. 800 Positionen nach dem „Warenverzeichnis für die Industriestatistik“ – für ausgewählte Warengruppen einschl. dem Auslandsabsatz – enthalten. Im Jahresbericht werden überwiegend Vergleichsdaten zurückliegender Jahre veröffentlicht. Zur Berechnung der Indizes werden ca. 15 000 Preisreihen für rd. 2 100 Waren verwendet.

Reihe 3: Index der Grundstoffpreise

Erfasst werden Einkaufspreise der vom verarbeitenden Gewerbe bezogenen Rohstoffe und Zwischenprodukte inländischer und ausländischer Herkunft. Der ca. 8 Wochen nach dem Berichtszeitraum verfügbare Monatsbericht enthält Angaben für Grundstoffe aus der Land- und Forstwirtschaft sowie aus dem Bergbau und dem Produzierenden Gewerbe. Im Jahresbericht werden bei gleicher fachlicher Gliederung wie im Monatsbericht umfangreichere Zeitreihen gebracht. Der Berechnung des Index liegen 9 119 Preisreihen für 1 427 Waren zugrunde.

Reihe 4: Maßzahlen für Bauleistungspreise und Preisindizes für Bauwerke

Für die Monate Februar, Mai, August und November werden neben einem vierteljährlichen Eilbericht mit den wichtigsten Eckdaten ausführliche Vierteljahresberichte herausgegeben. Die Nachweisungen enthalten Preisindizes für den Neubau von Wohngebäuden, Nichtwohngebäuden und Sonstigen Bauwerken, für Einfamilien-Fertighäuser sowie für die Instandhaltung von Wohngebäuden. Den Indexberechnungen liegen rd. 28 000 Preisreihen für 227 Bauleistungen zugrunde.

Reihe 5: Kaufwerte für Bauland

Angaben zu Baulandveräußerungen wie Fälle, Flächen, Kaufsummen werden vierteljährlich nach Baugebieten, Baulandarten sowie Gemeindegroßenklassen für Bund und Länder veröffentlicht. Der Jahresbericht ist zusätzlich u. a. nach Veräußerern und Erwerbern aufgegliedert und enthält die Ergebnisse ausgewählter Städte.

Reihe 6: Index der Großhandelsverkaufspreise

Der etwa 4 Wochen nach dem Berichtszeitraum erscheinende Monatsbericht zeigt die Entwicklung der bei Großhandelsunternehmen und -märkten ermittelten Preise im Inlandsabsatz in institutioneller Gliederung nach 76 Wirtschaftsklassen sowie in zwei Gliederungen nach rund 540 Warengruppen und Waren. Im Jahresbericht werden langfristige Übersichten veröffentlicht. Der Berechnung des Index liegen ca. 9 000 Preisreihen für rund 1 155 Waren zugrunde.

Reihe 7: Preise und Preisindizes für die Lebenshaltung

Der Preisindex für die Lebenshaltung wird für vier verschiedene Haushaltstypen berechnet und zwar für alle privaten Haushalte, für Vier-Personen-Haushalte von Angestellten und Beamten mit höherem Einkommen, für Vier-Personen-Arbeitnehmerhaushalte mit mittlerem Einkommen, für Zwei-Personen-Haushalte von Renten- und Sozialhilfeempfängern; ferner für die einfache Lebenshaltung eines Kindes.

Während ein etwa 14 Tage nach dem Berichtszeitraum erscheinender monatlicher Eilbericht ausgewählte Eckdaten der Lebenshaltungsindizes und des Index der Einzelhandelspreise (zum Teil Durchschnittswerte über 30 Jahre und bis zu 96 Monatszahlen) enthält, sind im Monatsbericht weitaus umfangreichere Nachweisungen veröffentlicht. Außer den verschiedenen Indizes, die in tiefer fachlicher Gliederung dargeboten werden, enthält der Monatsbericht Bundesdurchschnittspreise und -maßzahlen für rd. 650 Güter der Lebenshaltung. Ausführliche Ergebnisse in tiefer fachlicher Gliederung mit einem z.T. weit zurückreichenden zeitlichen Nachweis bringt der Jahresbericht.

Reihe 8: Preise und Preisindizes für die Ein- und Ausfuhr

Im Monatsbericht, der etwa 6 Wochen nach dem Berichtszeitraum vorliegt, werden der Einfuhrpreisindex für etwa 750, der Ausfuhrpreisindex für etwa 500 Warengruppen und Waren, die Terms of Trade sowie absolute Einfuhrpreise für rd. 120 Produkte veröffentlicht. Der Jahresbericht bringt langfristige Übersichten. Für die Berechnung des Einfuhrpreisindex werden ca. 5 600 Preisrepräsentanten, für den Ausfuhrpreisindex 5 900 herangezogen.

Reihe 9: Preise für Verkehrsleistungen

Mit Ablauf des Berichtsjahres 1981 wurde die vierteljährliche Berichterstattung eingestellt. Ab Berichtsjahr 1982 werden zusammengefaßte Ergebnisse in einem Jahresbericht veröffentlicht.

Reihe 10: Internationaler Vergleich der Preise für die Lebenshaltung

Die Verbrauchergeld- und Reisegeldparitäten sowie Devisenkurse werden in einem etwa 4 Wochen nach dem Berichtszeitraum erscheinenden Monatsbericht und einem Jahresbericht veröffentlicht; letzterer enthält umfangreichere Nachweisungen sowie längerfristige Zeitreihen. Verbrauchergeldparitäten werden monatlich für 50 Länder, Reisegeldparitäten halbjährlich für 10 Länder dargestellt.

Systematiken

Systematik der Wirtschaftszweige mit Erläuterungen, Ausgabe 1979
Systematisches Güterverzeichnis für Produktionsstatistiken, Ausgabe 1982

Güterverzeichnis für den Privaten Verbrauch, Ausgabe 1963
Systematik der Bauwerke, Ausgabe 1978



STATISTISCHES BUNDESAMT

GUSTAV-STRESEMANN-RING 11

6200 WIESBADEN 1

Veröffentlichungen und Prospekte sind durch den Verlag W. Kohlhammer GmbH, Philipp-Reis-Straße 3, Postfach 421120, 6500 Mainz 42, Tel.: (06131) 59094/95, erhältlich.