

**PREISE**

FACHSERIE

**17**

**Reihe 2**

**Preise und Preisindizes  
für gewerbliche Produkte  
(Erzeugerpreise)**

**Juni 1982**

Statistisches Bundesamt  
Bibliothek - Dokumentation - Archiv



**HERAUSGEBER: STATISTISCHES BUNDESAMT WIESBADEN**  
**VERLAG: W. KOHLHAMMER GMBH STUTTGART UND MAINZ**  
Bestellnummer: 2170200 – 82106

Erschienen im Juli 1982

Nachdruck - auch auszugsweise - nur mit Quellenangabe gestattet

Preis: DM 5,10

## Inhalt

Seite

### Textteil

|   |                           |   |
|---|---------------------------|---|
| 1 | Erläuterungen .....       | 4 |
| 2 | Aktuelle Ergebnisse ..... | 7 |
| 3 | Schaubild .....           | 8 |

### Tabelleenteil

#### Indizes

|     |                                                                                                         |    |
|-----|---------------------------------------------------------------------------------------------------------|----|
| 1   | Index der Erzeugerpreise gewerblicher Produkte (Inlandsabsatz)                                          |    |
| 1.1 | Aktuelle Ergebnisse .....                                                                               | 9  |
| 1.2 | Mittelfristige Übersicht .....                                                                          | 24 |
| 1.3 | Langfristige Übersicht .....                                                                            | 32 |
| 2   | Zusammengefaßter Index der Erzeugerpreise gewerblicher Produkte im Inlands- und<br>Auslandsabsatz ..... | 33 |

#### Preise

|   |                                                         |    |
|---|---------------------------------------------------------|----|
| 3 | Erzeugerpreise ausgewählter gewerblicher Produkte ..... | 34 |
|---|---------------------------------------------------------|----|

Die Angaben beziehen sich auf das Bundesgebiet; sie schließen Berlin (West) ein.

#### Zeichenerklärung

- r = berichtigte Zahl
- = nichts vorhanden (bei Veränderungszahlen: keine Veränderung oder eine Veränderung um weniger als 5/100 Prozent)
- ... = Angaben fallen später an
- . = kein Nachweis vorhanden
- | = grundsätzliche Änderung innerhalb der Reihe, die den zeitlichen Vergleich beeinträchtigt

#### Abkürzungen

|                       |   |                    |                     |   |                |
|-----------------------|---|--------------------|---------------------|---|----------------|
| G                     | = | Gramm              | M(m)                | = | Meter          |
| KG(kg)                | = | Kilogramm          | M3(m <sup>3</sup> ) | = | Kubikmeter     |
| DT(dt)                | = | Dezitonne (100 kg) | L(l)                | = | Liter          |
| T(t)                  | = | Tonne              | HL(hl)              | = | Hektoliter     |
| MM(mm)                | = | Millimeter         | KW(kW)              | = | Kilowatt       |
| CM(cm)                | = | Zentimeter         | MWH(mWh)            | = | Megawattstunde |
| CM3(cm <sup>3</sup> ) | = | Kubikzentimeter    | V                   | = | Volt           |
| D                     | = | Jahresdurchschnitt |                     |   |                |

Ergebnisse für die einzelnen Bundesländer werden in den "Statistischen Berichten" der Statistischen Landesämter unter der Kennziffer M I 1 veröffentlicht.

## 1 Erläuterungen

- 1 Der Index der Erzeugerpreise gewerblicher Produkte mißt die Entwicklung der Preise für die im Inland von der Energie- und Wasserversorgung, dem Bergbau und Verarbeitenden Gewerbe sowie dem Baugewerbe (soweit es sich um Fertigteilbauten im Hochbau handelt, die überwiegend aus Beton bestehen) hergestellten und abgesetzten Erzeugnisse. Die Bezugsgröße des Gesamtindex ist die Summe aller gewerblichen Inlandsumsätze im Basisjahr (gegenwärtig: 1976), wie sie vor allem durch den Monatsbericht im Bergbau und im Verarbeitenden Gewerbe nachgewiesen wird. Damit werden also auch die Umsätze zwischen den gewerblichen Unternehmen preisstatistisch berücksichtigt (sog. Bruttoprinzip der auf Wirtschaftsbereiche bezogenen Preisindexberechnung). Im Hinblick auf die wesentlichen Rechenvorgänge kann der Index als der gewogene Durchschnitt aus den Preisveränderungszahlen (überwiegend Durchschnittsmeßzahlen) bezeichnet werden, die für eine repräsentative Auswahl gewerblicher Produkte (die sog. Preisrepräsentanten) gebildet werden. Als Wägungszahlen (= Indexgewichte) dienen die Umsatzanteile jeweils derjenigen Erzeugnisse im Basisjahr, für die Einzelpreisreihen als repräsentativ angesehen werden.
- 2 Die Einzelpreisreihen werden in der Form von Meßzahlen auf der Grundlage des Preisstandes im Basisjahr (= 100) dargestellt. Sie beruhen auf den Ergebnissen monatlicher Preishebungen bei einer repräsentativen Auswahl gewerblicher Unternehmen. Stichtag der Erhebungen ist der 21. des Berichtsmontats (bei Benzin, Dieselmotorkraftstoff und Heizölen der 15.). Erfragt werden die an diesem Tag (ggf. kurz davor oder danach) vertraglich vereinbarten Preise. Damit die monatlichen Werte einer Einzelpreisreihe nur "reine" Preisveränderungen zum Ausdruck bringen, müssen alle für die Höhe des Preises maßgeblichen Faktoren, die sogenannten preisbestimmenden Merkmale, so lange wie möglich konstant gehalten werden. Dies gilt nicht nur für die Mengeneinheit des beobachteten Erzeugnisses und dessen qualitative Beschaffenheit, sondern auch für die verschiedenen Handels-, Liefer- und Zahlungsbedingungen. Ändert sich eines dieser Merkmale, so kann die Differenz zwischen dem neuen und dem zuletzt gemeldeten Preis eine unechte Preisveränderung enthalten, die eliminiert werden muß.  
  
Die monatlich ermittelten Preise sind Effektivpreise (keine Listenpreise) ohne Mehrwertsteuer, aber ggf. einschließlich Verbrauchsteuern (z.B. Mineralölsteuer, Tabaksteuer) und anderer gesetzlicher Abgaben (z.B. Ausgleichsabgabe bei elektrischem Strom, Bevorratungsbeitrag bei Mineralölzeugnissen). Gegenwärtig werden rund 5 000 Unternehmen nach ihren Verkaufspreisen für insgesamt 2 000 Preisrepräsentanten befragt. Dem Index liegen rund 15 000 Einzelpreisreihen zugrunde.
- 3 Der Index wird nach der sogenannten Laspeyres-Formel berechnet. Das bedeutet, daß die aus dem gegenwärtigen Basisjahr (1976) stammenden Wägungszahlen bis zur Umstellung des Index auf ein neueres Basisjahr unverändert bleiben. Als nächstes Basisjahr ist das Jahr 1980 in Aussicht genommen. Das letzte Basisjahr vor dem gegenwärtigen Basisjahr war das Jahr 1970. Für längerfristige Vergleiche können durchlaufende Reihen durch Verkettung der gegenwärtigen Berechnungsergebnisse auf Basis 1976 (= 100) mit den früheren Indexzahlen auf Basis 1970 (= 100) für die Zeit vor 1976 gebildet werden. Zu diesem Zweck enthalten die Tabellen 1.1 und 2 Verkettungsfaktoren, die als Quotienten aus den Januarindizes auf der neuen Basis 1976 = 100 und den entsprechenden Januarindizes auf der früheren Basis 1970 = 100 gebildet worden sind. Mit diesen Faktoren sind die In-

dexzahlen 1970 = 100 für die Zeit vor 1976 zwecks Umbasierung auf 1976 = 100 zu multiplizieren bzw. durch sie sind die Indexzahlen 1976 = 100 für die Zeit ab Januar 1976 zwecks Umbasierung auf 1970 = 100 zu dividieren. Die Angabe eines Verkettungsfaktors fehlt bei denjenigen Positionen, für die es keine Indexreihe auf früherer Basis gibt bzw. bei denen eine Verbindung der alten mit der neuen Reihe wegen zu großer Unterschiede in der Auswahl von Preisrepräsentanten problematisch wäre.

4 Der Index der Erzeugerpreise gewerblicher Produkte wird nicht nur als Gesamtreihe, d.h. für die Gesamtheit der gewerblichen Produkte (genaugenommen: ohne Spalt- und Brutstoffe; von den Wasserfahrzeugen nur Boote und Yachten; ohne Luft- und Raumfahrzeuge), sondern für eine große Zahl von Warengruppen verschiedener Aggregationsstufen berechnet und veröffentlicht. Die dabei angewandten Gliederungsprinzipien sind die des "Systematischen Warenverzeichnis für die Industriestatistik" Ausgabe 1975 (WI 1975), dem auch die Beschreibung der verschiedenen Indexpositionen entspricht. Zur eindeutigen Bestimmung werden diesen Positionen in der Tabelle 1.1 die betreffenden WI-Nummern vorangestellt. Einige Zusammenfassungen, die anderen Systematiken entstammen und deshalb keine solche Nummer haben, werden des allgemeinen Interesses wegen gebracht.

5 Während die Tabelle 1.1 dem kurzfristigen Vergleich dient, enthält die Tabelle 1.2 Reihen für einen mehrjährigen Zeitraum. In dieser Tabelle werden auch jährlich und monatlich die prozentualen Indexveränderungen im Jahresabstand (Jahresveränderungsraten) ausgewiesen. Eine langfristige Übersicht mit jährlichen Angaben für

1938 und ab 1949 bietet für die wichtigsten Teilindizes Tabelle 1.3. Die Tabelle 2 bietet für nahezu die gleichen Produktzusammenfassungen wie in der Tabelle 1.2 Nachweisungen über die Preisentwicklung bei den gewerblichen Verkäufen insgesamt, einschließlich der Exporte. Hierbei handelt es sich um eine Kombination des Index der Erzeugerpreise gewerblicher Produkte im Inlandsabsatz mit dem Teilindex für gewerbliche Erzeugnisse aus dem Index der Ausfuhrpreise.

- 6 In der vorliegenden Reihe 2 der Fachserie 17 erscheinen auch Jahresberichte. Sie enthalten zu allen Positionen der Tabelle 1.1 (also nicht nur zu den größeren Zusammenfassungen der Tabelle 1.2) Indexzahlen für einen mehrjährigen Zeitraum.
- 7 Weitere methodische Erläuterungen zur Berechnung des Index der Erzeugerpreise gewerblicher Produkte auf Basis 1976 enthält ein Aufsatz in Heft 8/1980 der Zeitschrift "Wirtschaft und Statistik", der auch im Monatsbericht für Juli 1980 der Fachserie 17, Reihe 2, abgedruckt wurde.
- 8 Gewerbliche Erzeugnisse werden außer im Index der Ausfuhrpreise auch noch in den folgenden, für andere Wirtschaftsstufen monatlich berechneten Preisindizes des Statistischen Bundesamtes nachgewiesen und ebenfalls in der Fachserie 17 veröffentlicht: Index der Großhandelsverkaufspreise (Best.-Nr. 2170600), Index der Einzelhandelspreise (Best.-Nr. 2170700), Preisindex für die Lebenshaltung aller privaten Haushalte sowie bestimmter Haushaltstypen (Best.-Nr. 2170700), Index der Einfuhrpreise (mit verschiedenen Teilindizes für gewerbliche Erzeugnisse aus dem Ausland) (Best.-Nr. 2170800).

Für den Bereich des Baugewerbes werden vierteljährlich Preisindizes für Bauwerke (Wohngebäude, Gewerbliche Betriebsgebäude u.a.) ermittelt (Best.-Nr. 2170400).

Wichtige Informationen bietet auch der monatlich berechnete Index der Grundstoffpreise, der sich auf die Einkaufsseite der Unternehmen des Produzierenden Gewerbes bezieht.

9 Die Tatsache, daß aus den Indexzahlen der Effekt von Qualitätsänderungen und anderen Änderungen in den preisbestimmenden Merkmalen der beobachteten Erzeugnisse herausgerechnet wurde, kann von besonderer Bedeutung sein, wenn die Indizes zur Ermittlung von Wiederbeschaffungswerten verwendet werden. Sind Güter in der ursprünglichen Qualität nicht mehr käuflich, weil von der betreffenden Güterart nur verbesserte Ausführungen am Markt sind, dann können sich bei der Verwendung der Preisindizes Wiederbeschaffungswerte ergeben, die unter den Beträgen liegen, die bei der Wiederbeschaffung tatsächlich aufgewendet werden müssen.

10 Die Durchschnittspreise, die in diesem Bericht veröffentlicht werden (S. 34 ff), können im allgemeinen nur als grobe

Anhaltspunkte für das absolute Preisniveau der betreffenden Waren angesehen werden, denn die Statistik der Erzeugerpreise gewerblicher Produkte ist, wie die gesamte amtliche Preisstatistik, auf den Nachweis von Preisveränderungen ausgerichtet. Deswegen sind ihre wichtigsten Ergebnisse Preisindizes und Preismaßzahlen und nicht etwa Durchschnittspreise. Wirklich zuverlässige Angaben über das absolute Preisniveau würden andere Erhebungsverfahren und vor allem eine viel größere Anzahl von Einzelpreisen (einzelner Berichtsstellen) voraussetzen.

11 Die Monatsberichte der Fachserie 17, Reihe 2 "Preise und Preisindizes für gewerbliche Produkte (Erzeugerpreise)" erscheinen etwa 4 Wochen, die Jahresberichte etwa 3 Monate nach Ablauf des Berichtszeitraumes und sind zu beziehen durch den Buchhandel oder direkt durch den

Verlag W. Kohlhammer GmbH  
Abt. Veröffentlichungen des  
Statistischen Bundesamtes  
Philipp-Reis-Str. 3  
Postfach 421120  
6500 Mainz 42 (Hechtsheim)

Telefon 06131/59094-95,  
Telex 4187768DGV  
(Geschäftszeit:  
7.30 Uhr bis 16.15 Uhr).

## 2 Aktuelle Ergebnisse

Der Index der Erzeugerpreise gewerblicher Produkte (Inlandsabsatz) stieg von Mai bis Juni 1982 um 0,6 %, vor allem bedingt durch die Verteuerung der Tabakwaren (ohne sie beträgt der Anstieg gegenüber dem Vormonat + 0,2 %). Mit einem Stand von 133,5 (1976 = 100) lag er um 6,1 % höher als im Juni 1981. Im Mai und April 1982 hatte der Abstand gegenüber dem entsprechenden Vorjahresmonat + 5,9 % bzw. + 6,3 % betragen.

Teurer als im Vormonat waren im Juni 1982 vor allem Motorenbenzin (+ 5,6 %), Dieselmotorenkraftstoff (+ 1,5 %), Walzstahl (+ 1,8 %), nachrichtentechnische Geräte und Einrichtungen (+ 2,5 %), feinmechanische Erzeugnisse (+ 1,0 %), Wachswaren und Raumsprays

(+ 2,7 %), Wand- und Bodenfliesen (+ 1,6 %), Sauerkonserven (+ 4,1 %), Pralinen (+ 1,0 %), Kartoffelerzeugnisse (+ 2,0 %), bearbeitete Milch (+ 1,4 %), Vollmilch-, Magermilchpulver und sonstige Trockenmilcherzeugnisse (+ 1,6 %), Kaffee-Extrakte (+ 1,8 %), Gewürze (+ 2,9 %) sowie Tabakwaren (+ 27,4 %).

Nennenswerte Verbilligungen gab es von Mai bis Juni 1982 bei schwerem Heizöl (- 2,7 %), nahtlosen Stahlrohren (- 2,2 %), NE-Metallen und -Metallhalbzeug (- 4,3 %), Schmuck, Gold- und Silberschmiedewaren (- 2,8 %), Düngemitteln (- 6,5 %), Polyäthylen (- 1,2 %), holzfreiem Druckpapier (- 1,1 %), Gemüsekonserven (- 2,8 %) sowie Erzeugnissen der Ölmühlen (- 2,9 %).

INDEX DER ERZEUGERPREISE GEWERBLICHER PRODUKTE (INLANDSABSATZ) UND AUSGEWÄHLTE TEILINDIZES

1976 = 100

Preisindex

Veränderung gegenüber dem jeweiligen Vorjahresmonat in %

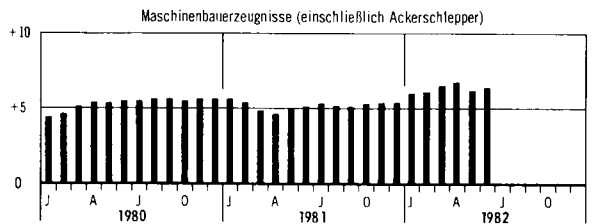
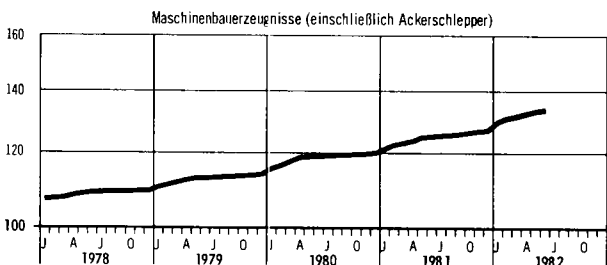
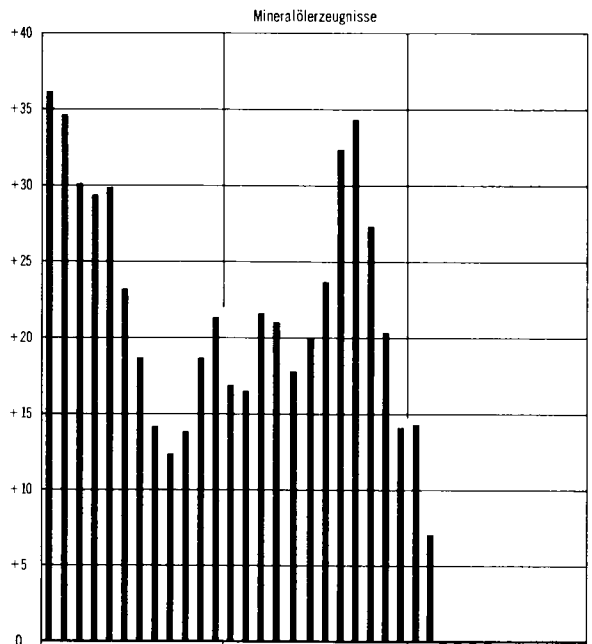
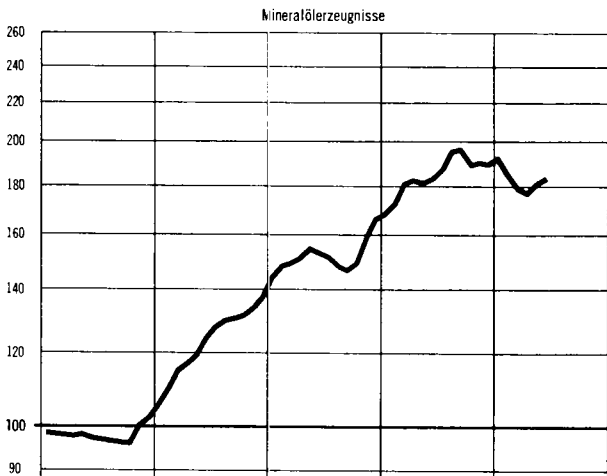
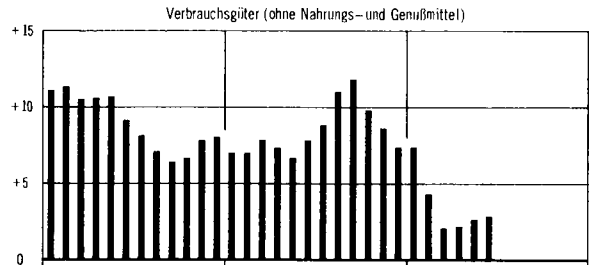
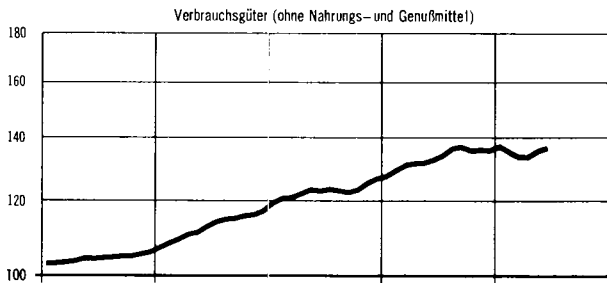
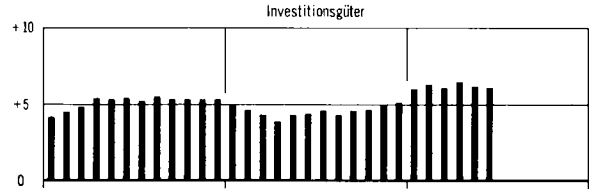
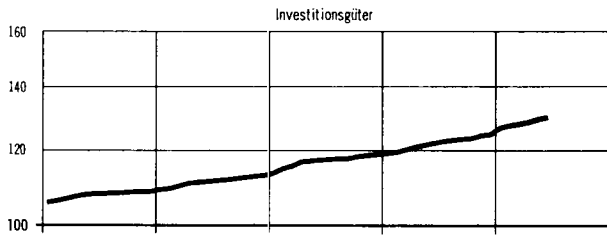
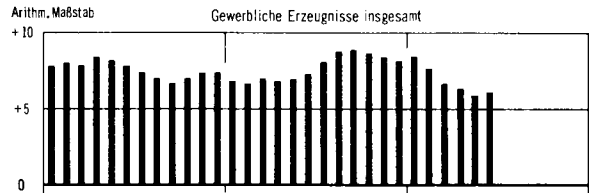
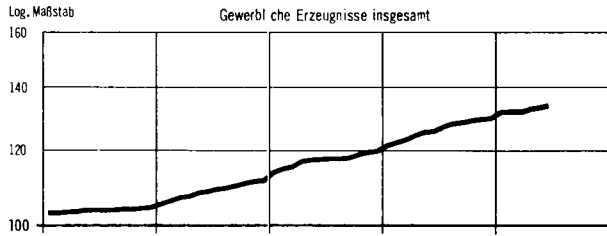



## 1 INDEX DER ERZEUGERPREISE GEWERBLICHER PRODUKTE (INLANDSABSATZ)

## 1.1 AKTUELLE ERGEBNISSE

1976 = 100

| LFD NR. DER WI-<br>NR. SYSTEMATIK | WARENGRUPPE,<br>-ZWEIG. -KLASSE<br>BZW. WARE                                                    | WAEGUNGS-<br>ANTEIL<br>AM<br>GESAMT-<br>INDEX<br>IN PROMILLE | VERKET-<br>TUNGS-<br>FAKTOR 1) | 1981<br>DURCH-<br>SCHNITT | 1981  |       |       | VERAENDERUNG<br>JUNI 1982<br>GEGENUEBER<br>JUNI MAI<br>IN PROZENT |             |
|-----------------------------------|-------------------------------------------------------------------------------------------------|--------------------------------------------------------------|--------------------------------|---------------------------|-------|-------|-------|-------------------------------------------------------------------|-------------|
|                                   |                                                                                                 |                                                              |                                |                           | JUNI  | MAI   | JUNI  | 1981<br>JUNI                                                      | 1982<br>MAI |
|                                   | GEWERBLICHE ERZEUGNISSE INSGESAMT                                                               | 1 000                                                        | 0,71200                        | 126,2                     | 125,8 | 132,7 | 133,5 | + 6,1                                                             | + 0,6       |
|                                   | DARUNTER                                                                                        |                                                              |                                |                           |       |       |       |                                                                   |             |
|                                   | FERTIGERZEUGNISSE 2)                                                                            | 311,78                                                       | .                              | 128,2                     | 128,0 | 132,6 | 133,4 | + 4,2                                                             | + 0,6       |
|                                   | INVESTITIONSGUETER                                                                              | 138,20                                                       | 0,69144                        | 122,2                     | 122,3 | 129,4 | 129,8 | + 6,1                                                             | + 0,3       |
|                                   | VERBRAUCHSGUETER (OHNE NAHRUNGS- U. GENUSSMITTEL)                                               | 173,58                                                       | 0,70115                        | 133,0                     | 132,5 | 135,0 | 136,2 | + 2,8                                                             | + 0,9       |
|                                   | VERBRAUCHSGUETER OHNE MINERALOELERZEUGNISSE                                                     | 140,36                                                       | .                              | 120,5                     | 120,6 | 125,2 | 125,3 | + 3,9                                                             | + 0,1       |
|                                   | GEWERBLICHE ERZEUGNISSE INSGES. OHNE MINERALOELERZEUGN.                                         | 943,62                                                       | .                              | 122,7                     | 122,4 | 129,9 | 130,5 | + 6,6                                                             | + 0,5       |
|                                   | GEWERBLICHE ERZEUGNISSE INSGESAMT OHNE ELEKTR. STROM,<br>GAS, FERNWAERME UND WASSER             | 898,99                                                       | 0,71807                        | 124,5                     | 124,5 | 129,9 | 130,7 | + 5,0                                                             | + 0,6       |
| 10/2122                           | ELEKTRISCHER STROM, GAS, FERNWAERME UND WASSER 3)                                               | 101,01                                                       | 0,63168                        | 141,1                     | 137,8 | 158,0 | 158,2 | +14,8                                                             | + 0,1       |
|                                   | BERGBAULICHE ERZEUGNISSE (OHNE ERDGAS)                                                          | 18,83                                                        | 0,47540                        | 152,2                     | 152,7 | 163,8 | 163,7 | + 7,2                                                             | - 0,1       |
|                                   | ERZEUGNISSE DES VERARBEITENDEN GEWERBES                                                         | 880,16                                                       | 0,72660                        | 123,9                     | 123,9 | 129,1 | 130,0 | + 4,9                                                             | + 0,7       |
|                                   | ERZEUGNISSE DES VERARB. GEWERBES OHNE MINERALOELERZ.                                            | 823,78                                                       | .                              | 119,7                     | 119,8 | 125,6 | 126,3 | + 5,4                                                             | + 0,6       |
|                                   | ERZEUGNISSE DES GRUNDSTOFF- UND PRODUKTIONSGUETER-<br>GEWERBES                                  | 275,56                                                       | 0,71199                        | 134,4                     | 133,9 | 138,3 | 138,5 | + 3,4                                                             | + 0,1       |
| 22                                | MINERALOELERZEUGNISSE                                                                           | 56,38                                                        | 0,51417                        | 185,0                     | 183,5 | 180,3 | 183,4 | - 0,1                                                             | + 1,7       |
| 25                                | STEINE UND ERDEN, ASBESTWAREN, SCHLEIFMITTEL                                                    | 29,01                                                        | .                              | 129,7                     | 130,5 | 137,9 | 138,1 | + 5,8                                                             | + 0,1       |
| 27                                | EISEN UND STAHL                                                                                 | 41,24                                                        | 0,76745                        | 106,8                     | 105,4 | 119,4 | 119,8 | +13,7                                                             | + 0,3       |
| 28                                | NE-METALLE UND -METALLHALBZEUG                                                                  | 16,99                                                        | 1,06746                        | 126,9                     | 128,4 | 117,4 | 112,3 | -12,5                                                             | - 4,3       |
| 29                                | GIESSEREIERZEUGNISSE                                                                            | 11,68                                                        | 0,68728                        | 121,3                     | 121,7 | 128,8 | 128,6 | + 5,7                                                             | - 0,2       |
| 301                               | ERZEUGNISSE DER ZIEHEREIEN UND KALTWALZWERKE                                                    | 9,52                                                         | 0,73344                        | 108,7                     | 106,1 | 123,0 | 122,8 | +15,7                                                             | - 0,2       |
| 40                                | CHEMISCHE ERZEUGNISSE                                                                           | 81,08                                                        | 0,74869                        | 123,7                     | 123,6 | 129,1 | 128,6 | + 4,0                                                             | - 0,4       |
| 521/527                           | FLACHGLAS UND GLASFASER                                                                         | 1,71                                                         | .                              | 119,8                     | 120,4 | 121,1 | 121,5 | + 0,9                                                             | + 0,3       |
| 53                                | SCHNITTHOLZ, SPERRHOLZ U. SONST. BEARBEITETES HOLZ                                              | 9,07                                                         | 0,78554                        | 135,2                     | 136,0 | 131,3 | 131,1 | - 3,6                                                             | - 0,2       |
| 55                                | HOLZSCHLIFF, ZELLSTOFF, PAPIER UND PAPPE 4)                                                     | 9,33                                                         | 0,72708                        | 121,7                     | 121,0 | 126,5 | 126,1 | + 4,2                                                             | - 0,3       |
| 59                                | GUMMIWAREN                                                                                      | 9,55                                                         | .                              | 128,1                     | 128,0 | 136,4 | 136,5 | + 6,6                                                             | + 0,1       |
|                                   | ERZEUGNISSE DES INVESTITIONSGUETER PRODUZIERENDEN<br>GEWERBES                                   | 291,58                                                       | 0,72486                        | 119,2                     | 119,3 | 126,1 | 126,3 | + 5,9                                                             | + 0,2       |
| 302                               | ERZEUGNISSE DER STAHLVERFORMUNG                                                                 | 13,76                                                        | 0,72211                        | 120,1                     | 120,0 | 129,5 | 129,4 | + 7,8                                                             | - 0,1       |
| 31                                | STAHLBAUERZEUGNISSE UND SCHIENENFAHRZEUGE                                                       | 18,51                                                        | 0,70644                        | 126,9                     | 125,9 | 138,5 | 138,5 | +10,0                                                             | -           |
| 32                                | MASCHINENBAUERZEUGNISSE (EINSCHL. ACKERSCHLEPPER)                                               | 71,77                                                        | 0,66463                        | 124,9                     | 125,1 | 132,7 | 133,0 | + 6,3                                                             | + 0,2       |
| 33                                | STRASSENFAHRZEUGE                                                                               | 62,56                                                        | 0,69439                        | 119,8                     | 120,2 | 127,4 | 127,6 | + 6,2                                                             | + 0,2       |
| 345                               | BOOTE UND JACHTEN                                                                               | 0,05                                                         | .                              | 123,1                     | 123,3 | 129,3 | 129,3 | + 4,9                                                             | -           |
| 36                                | ELEKTROTECHNISCHE ERZEUGNISSE                                                                   | 78,14                                                        | 0,81369                        | 111,7                     | 112,0 | 115,6 | 115,6 | + 3,2                                                             | -           |
| 37                                | FEINMECHANISCHE UND OPTISCHE ERZEUGNISSE, UHREN                                                 | 8,18                                                         | 0,72077                        | 116,2                     | 116,3 | 120,3 | 120,7 | + 3,8                                                             | + 0,3       |
| 38                                | EISEN-, BLECH- UND METALLWAREN                                                                  | 31,32                                                        | 0,70572                        | 124,0                     | 123,9 | 133,3 | 133,4 | + 7,7                                                             | + 0,1       |
| 50                                | BUEROMASCHINEN, DATENVERARBEITUNGSGERAETE<br>UND -EINRICHTUNGEN                                 | 4,72                                                         | 1,01107                        | 86,0                      | 85,7  | 87,8  | 87,8  | + 2,5                                                             | -           |
| 70                                | FERTIGTEILBAUTEN IM HOCHBAU (UEBERWIEGEND AUS BETON)                                            | 2,57                                                         | 0,83096                        | 123,5                     | 124,3 | 126,8 | 126,6 | + 1,9                                                             | - 0,2       |
|                                   | ERZEUGNISSE DES VERBRAUCHSGUETER PRODUZIERENDEN<br>GEWERBES                                     | 166,65                                                       | 0,73244                        | 123,8                     | 123,8 | 128,1 | 128,2 | + 3,6                                                             | + 0,1       |
| 39                                | MUSIKINSTRUMENTE, SPIELWAREN, SPORTGERAETE, SCHMUCK,<br>BELICHTETE FILME, FUELLHALTER U. AE. 5) | 4,68                                                         | 0,65043                        | 152,9                     | 154,0 | 152,1 | 150,3 | - 2,4                                                             | - 1,2       |
| 51                                | FEINKERAMISCHE ERZEUGNISSE                                                                      | 2,89                                                         | .                              | 125,8                     | 126,0 | 132,1 | 132,8 | + 5,4                                                             | + 0,5       |
| 522/524                           | HOHLGLAS UND VEREDELTES GLAS                                                                    | 5,92                                                         | .                              | 124,4                     | 124,2 | 128,3 | 128,1 | + 3,1                                                             | - 0,2       |
| 54                                | HOLZWAREN                                                                                       | 25,01                                                        | 0,74106                        | 132,4                     | 132,9 | 137,7 | 138,1 | + 3,9                                                             | + 0,3       |
| 56                                | PAPIER- UND PAPPEWAREN                                                                          | 15,32                                                        | 0,68238                        | 124,3                     | 124,3 | 128,8 | 128,8 | + 3,6                                                             | -           |
| 57                                | DRUCKEREIERZEUGNISSE, LICHTPAUS- UND VERWANDTE WAREN                                            | 20,74                                                        | 0,67008                        | 124,7                     | 125,5 | 129,0 | 129,6 | + 3,3                                                             | + 0,5       |
| 58                                | KUNSTSTOFFERZEUGNISSE                                                                           | 23,68                                                        | 0,76948                        | 120,8                     | 121,0 | 124,5 | 124,2 | + 2,6                                                             | - 0,2       |
| 61                                | LEDER                                                                                           | 1,11                                                         | 0,68861                        | 119,7                     | 119,6 | 127,1 | 127,0 | + 6,2                                                             | - 0,1       |
| 62                                | LEDERWAREN UND SCHUHE                                                                           | 6,97                                                         | 0,67845                        | 134,3                     | 133,9 | 138,1 | 138,3 | + 3,3                                                             | + 0,1       |
| 63                                | TEXTILIEN                                                                                       | 35,28                                                        | 0,76559                        | 114,7                     | 114,3 | 119,5 | 119,7 | + 4,7                                                             | + 0,2       |
| 64                                | BEKLEIDUNG                                                                                      | 25,05                                                        | 0,76198                        | 121,1                     | 120,7 | 124,9 | 125,1 | + 3,6                                                             | + 0,2       |
|                                   | ERZEUGNISSE DES NAHRUNGS- UND GENUSSMITTELGEWERBES                                              | 146,37                                                       | 0,75231                        | 113,7                     | 113,9 | 119,1 | 123,3 | + 8,3                                                             | + 3,5       |
| 68                                | ERZEUGNISSE DES ERNAHRUNGSGEWERBES                                                              | 129,88                                                       | 0,74943                        | 112,9                     | 113,1 | 118,2 | 118,6 | + 4,9                                                             | + 0,3       |
| 69                                | TABAKWAREN                                                                                      | 16,49                                                        | 0,77400                        | 120,5                     | 120,6 | 126,0 | 160,5 | +33,1                                                             | +27,4       |
| 10/2122                           | ELEKTRISCHER STROM, GAS, FERNWAERME UND WASSER                                                  | 101,01                                                       | 0,63168                        | 141,1                     | 137,8 | 158,0 | 158,2 | +14,8                                                             | + 0,1       |
|                                   | ELEKTRISCHER STROM UND GAS                                                                      | 90,93                                                        | .                              | 142,8                     | 139,4 | 160,5 | 160,5 | +15,1                                                             | -           |
| 101                               | ELEKTRISCHER STROM 3)                                                                           | 64,71                                                        | 0,66421                        | 125,9                     | 124,2 | 137,1 | 137,2 | +10,5                                                             | + 0,1       |
|                                   | DARUNTER                                                                                        |                                                              |                                |                           |       |       |       |                                                                   |             |
|                                   | BEI ABGABE AN                                                                                   |                                                              |                                |                           |       |       |       |                                                                   |             |
| 1                                 | PRIVATE HAUSHALTE                                                                               | 15,38                                                        | 0,64184                        | 123,7                     | 120,6 | 136,8 | 137,0 | +13,6                                                             | + 0,1       |
| 2                                 | LANDWIRTSCHAFTLICHE BETRIEBE                                                                    | 1,41                                                         | 0,64900                        | 123,4                     | 120,5 | 136,0 | 136,3 | +13,1                                                             | + 0,2       |
| 3                                 | GEWERBLICHE BETRIEBE                                                                            | 7,82                                                         | 0,65935                        | 118,4                     | 116,3 | 127,4 | 127,6 | + 9,7                                                             | + 0,2       |
| 4                                 | SONDERABNEHMER                                                                                  | 20,18                                                        | .                              | 125,6                     | 123,8 | 136,1 | 136,4 | +10,2                                                             | + 0,2       |
|                                   | STROM IN NIEDERSpannung                                                                         | 2,91                                                         | 0,68160                        | 124,1                     | 122,3 | 133,3 | 133,6 | + 9,2                                                             | + 0,2       |
|                                   | STROM IN HOCHSPANNUNG                                                                           | 17,27                                                        | 0,67648                        | 125,9                     | 124,0 | 136,6 | 136,9 | +10,4                                                             | + 0,2       |

FUSSNOTEN SIEHE S. 39

1 INDEX DER ERZEUGERPREISE GEWERBLICHER PRODUKTE (INLANDSABSATZ)

1.1 AKTUELLE ERGEBNISSE

1976 = 100

| LFD NR. DER WI-<br>NR. SYSTEMATIK | WARENGRUPPE,<br>-ZWEIG- KLASSE<br>BZW. WARE                     | WAEGUNGS-<br>ANTEIL<br>AM<br>GESAMT-<br>INDEX<br>IN PROMILLE | VERKET-<br>TUNGS-<br>FAKTOR 1) | 1981<br>DURCH-<br>SCHNITT | 1981  |       | 1982  |             | VERAENDERUNG<br>JUNI 1982<br>GEGENUEBER<br>JUNI MAI<br>1981 1982<br>IN PROZENT |  |
|-----------------------------------|-----------------------------------------------------------------|--------------------------------------------------------------|--------------------------------|---------------------------|-------|-------|-------|-------------|--------------------------------------------------------------------------------|--|
|                                   |                                                                 |                                                              |                                |                           | JUNI  | MAI   | JUNI  | JUNI        |                                                                                |  |
| 103/2122                          | ORTSGAS UND ERDGAS                                              | 26,22                                                        | 0,55494                        | 184,8                     | 177,0 | 218,2 | 218,1 | +23,2       | -                                                                              |  |
| 103                               | ORTSGAS                                                         | 2,61                                                         | 0,67137                        | 153,3                     | 147,3 | 177,5 | 177,5 | +20,5       | -                                                                              |  |
|                                   | DARUNTER                                                        |                                                              |                                |                           |       |       |       |             |                                                                                |  |
|                                   | BEI ABGABE AN                                                   |                                                              |                                |                           |       |       |       |             |                                                                                |  |
| 1                                 | PRIVATE HAUSHALTE                                               | 1,62                                                         | 0,66358                        | 147,1                     | 140,7 | 169,1 | 169,1 | +20,2       | -                                                                              |  |
| 2                                 | HANDEL UND GEMERBE                                              | 0,10                                                         | 0,71788                        | 148,7                     | 141,5 | 174,5 | 174,5 | +23,3       | -                                                                              |  |
| 3                                 | INDUSTRIE                                                       | 0,89                                                         | -                              | 165,0                     | 159,9 | 193,0 | 193,0 | +20,7       | -                                                                              |  |
|                                   | DARUNTER                                                        |                                                              |                                |                           |       |       |       |             |                                                                                |  |
|                                   | JAHRESABGABE 1 163 MWH IM JAHR                                  | 0,29                                                         | 0,61586                        | 161,6                     | 156,7 | 186,6 | 186,6 | +19,1       | -                                                                              |  |
|                                   | JAHRESABGABE 11 630 MWH IM JAHR                                 | 0,29                                                         | 0,61061                        | 158,2                     | 153,6 | 187,5 | 187,5 | +22,1       | -                                                                              |  |
| 2122                              | ERDGAS                                                          | 23,61                                                        | 0,47685                        | 189,3                     | 180,3 | 222,6 | 222,6 | +23,5       | -                                                                              |  |
|                                   | DARUNTER                                                        |                                                              |                                |                           |       |       |       |             |                                                                                |  |
|                                   | BEI ABGABE AN                                                   |                                                              |                                |                           |       |       |       |             |                                                                                |  |
| 1                                 | PRIVATE HAUSHALTE                                               | 2,99                                                         | 0,65500                        | 146,4                     | 140,7 | 169,4 | 169,4 | +20,4       | -                                                                              |  |
| 2                                 | HANDEL UND GEMERBE                                              | 0,59                                                         | 0,69544                        | 153,4                     | 146,7 | 179,3 | 179,3 | +22,2       | -                                                                              |  |
| 3                                 | INDUSTRIE                                                       | 6,05                                                         | -                              | 188,1                     | 181,7 | 220,9 | 220,8 | +21,5       | -                                                                              |  |
|                                   | JAHRESABGABE 1 163 MWH IM JAHR                                  | 2,11                                                         | 0,63468                        | 175,5                     | 169,0 | 207,3 | 207,2 | +22,6       | -                                                                              |  |
|                                   | JAHRESABGABE 11 630 MWH IM JAHR                                 | 2,20                                                         | 0,59083                        | 188,1                     | 181,3 | 223,9 | 223,8 | +23,4       | -                                                                              |  |
|                                   | JAHRESABGABE 116 300 MWH IM JAHR                                | 1,39                                                         | 0,41491                        | 205,4                     | 201,6 | 231,9 | 231,9 | +15,0       | -                                                                              |  |
|                                   | JAHRESABGABE MEHR ALS 500 000 MWH IM JAHR                       | 0,35                                                         | -                              | 195,6                     | 182,4 | 239,9 | 240,1 | +31,6 + 0,1 |                                                                                |  |
| 105                               | FERNWAERME                                                      | 2,30                                                         | -                              | 149,7                     | 146,4 | 168,3 | 168,3 | +15,0       | -                                                                              |  |
| 107                               | WASSER                                                          | 7,78                                                         | 0,55096                        | 118,0                     | 116,5 | 127,0 | 127,3 | + 9,3 + 0,2 |                                                                                |  |
|                                   | DARUNTER                                                        |                                                              |                                |                           |       |       |       |             |                                                                                |  |
|                                   | BEI ABGABE AN                                                   |                                                              |                                |                           |       |       |       |             |                                                                                |  |
| 1                                 | PRIVATE HAUSHALTE                                               | 4,25                                                         | 0,54380                        | 121,4                     | 119,3 | 130,6 | 130,6 | + 9,5       | -                                                                              |  |
| 2                                 | INDUSTRIE (TRINKWASSERQUALITAET)                                | 1,78                                                         | 0,56517                        | 118,7                     | 118,0 | 128,3 | 128,3 | + 8,7       | -                                                                              |  |
| 21                                | BERGPAULICHE ERZEUGNISSE (OHNE ERDGAS)                          | 18,83                                                        | 0,47540                        | 152,2                     | 152,7 | 163,8 | 163,7 | + 7,2 - 0,1 |                                                                                |  |
|                                   | DARUNTER                                                        |                                                              |                                |                           |       |       |       |             |                                                                                |  |
| 211                               | ERZEUGNISSE DES KOHLENBERGBAUES                                 | 16,19                                                        | 0,48616                        | 144,8                     | 145,6 | 154,5 | 154,5 | + 6,1       | -                                                                              |  |
| 2112                              | STEINKOEHLE UND STEINKOEHLENRIKETTIS                            | 8,25                                                         | -                              | 147,5                     | 148,0 | 157,5 | 157,5 | + 6,4       | -                                                                              |  |
| 2112 10 1                         | RUHR-NUSSKOEHLN, FETT NUSS 4                                    | 0,24                                                         | -                              | 156,8                     | 157,7 | 163,8 | 163,8 | + 3,9       | -                                                                              |  |
| 2                                 | FETT- U. 3/4-FETTKOEHLE, GEW. FEINKOEHLE (AACHEN)               | 0,54                                                         | -                              | 170,9                     | 173,5 | 188,1 | 188,1 | + 8,4       | -                                                                              |  |
| 3                                 | RUHR-FEINKOEHLEN, GASFLAMM-KOEHLE                               | 0,49                                                         | 0,50151                        | 145,8                     | 145,6 | 155,4 | 155,4 | + 6,7       | -                                                                              |  |
| 4                                 | RUHR-FEINKOEHLEN, FETT-KOEHLE                                   | 4,40                                                         | 0,46801                        | 145,7                     | 145,5 | 155,3 | 155,3 | + 6,7       | -                                                                              |  |
| 5                                 | RUHR-KOKSKOEHLEN, KOKSKOEHLE II                                 | 1,33                                                         | -                              | 143,2                     | 143,0 | 150,6 | 150,6 | + 5,3       | -                                                                              |  |
| 6                                 | SAAR-REVIER, FETTKOEHLE, GEW. FEINKOEHLE                        | 0,31                                                         | 0,46817                        | 139,5                     | 142,7 | 152,1 | 152,1 | + 6,6       | -                                                                              |  |
| 7                                 | SAAR-REVIER, EDELFLAMMKOEHLE, GEW. FEINKOEHLE                   | 0,72                                                         | -                              | 150,1                     | 153,8 | 164,7 | 164,7 | + 7,1       | -                                                                              |  |
| 2112 40                           | RUHR-CS-RIKETTIS, MAGER/ANTHRAZIT                               | 0,22                                                         | 0,52426                        | 149,9                     | 148,1 | 150,2 | 150,2 | + 1,4       | -                                                                              |  |
| 2114                              | BRAUNKOEHLE, BRAUNKOEHLENRIKETTIS                               | 1,80                                                         | 0,51707                        | 163,3                     | 168,2 | 191,4 | 191,4 | +13,8       | -                                                                              |  |
|                                   | DARUNTER                                                        |                                                              |                                |                           |       |       |       |             |                                                                                |  |
| 2114 30                           | BRAUNKOEHLENERIKETTIS                                           | 0,36                                                         | 0,61350                        | 155,4                     | 153,0 | 172,5 | 172,5 | +12,7       | -                                                                              |  |
| 2116 11                           | ZECHENKOKS (HOCHOFENKOKS IIII)                                  | 6,14                                                         | 0,47237                        | 135,6                     | 135,7 | 139,5 | 139,5 | + 2,8       | -                                                                              |  |
| 2121                              | ERDOEL, ROH (INLAENDISCH)                                       | 1,60                                                         | 0,35146                        | 246,3                     | 244,0 | 280,1 | 276,7 | +13,4 - 1,2 |                                                                                |  |
| 215/6                             | KALISALZE, STEIN-, HUETTEN- UND SALINENSALZ                     | 1,04                                                         | 0,71346                        | 121,9                     | 122,6 | 129,6 | 131,4 | + 7,2 + 1,4 |                                                                                |  |
| 2153                              | ABSATZFAEMIGE KALISALZE                                         | 0,63                                                         | 0,65693                        | 121,5                     | 121,8 | 127,4 | 129,7 | + 6,5 + 1,8 |                                                                                |  |
| 2161                              | STEIN- UND HUETTENSALZ                                          | 0,28                                                         | 0,89219                        | 127,0                     | 128,2 | 139,1 | 139,5 | + 8,8 + 0,3 |                                                                                |  |
| 2165                              | SALINENSALZ, EINSCHL. RAFFINATESALZ AUS STEINSALZ-ROHFUERDERUNG | 0,13                                                         | 0,72467                        | 112,1                     | 113,8 | 119,5 | 121,4 | + 6,7 + 1,6 |                                                                                |  |
| 22                                | MINERALOELERZEUGNISSE                                           | 56,38                                                        | 0,51417                        | 185,0                     | 183,5 | 180,3 | 183,4 | - 0,1 + 1,7 |                                                                                |  |
|                                   | DARUNTER                                                        |                                                              |                                |                           |       |       |       |             |                                                                                |  |
| 2213                              | KRAFTSTOFFE                                                     | 31,55                                                        | 0,60013                        | 156,6                     | 157,0 | 146,2 | 152,4 | - 2,9 + 4,2 |                                                                                |  |
|                                   | DARUNTER                                                        |                                                              |                                |                           |       |       |       |             |                                                                                |  |
| 2213 10                           | MOTORENBENZIN                                                   | 22,19                                                        | 0,58548                        | 156,9                     | 159,4 | 141,0 | 148,9 | - 6,6 + 5,6 |                                                                                |  |
| 2213 90                           | DIESELKRAFTSTOFF                                                | 9,34                                                         | 0,63363                        | 155,7                     | 151,1 | 158,4 | 160,7 | + 6,4 + 1,5 |                                                                                |  |
| 1                                 | BEI ABGABE AN GROSSHAENDLER                                     | 4,67                                                         | 0,62867                        | 156,2                     | 151,5 | 159,2 | 161,5 | + 6,6 + 1,4 |                                                                                |  |
| 2                                 | BEI ABGABE AN VERBRAUCHER                                       | 4,67                                                         | 0,63844                        | 155,2                     | 150,6 | 157,5 | 159,8 | + 6,1 + 1,5 |                                                                                |  |
| 2217                              | HEIZOELE                                                        | 17,54                                                        | 0,40822                        | 235,0                     | 228,9 | 234,4 | 232,7 | + 1,7 - 0,7 |                                                                                |  |
| 2217 10                           | HEIZOEL, EXTRA LEICHT                                           | 11,04                                                        | 0,41254                        | 239,7                     | 225,7 | 245,3 | 246,0 | + 9,0 + 0,3 |                                                                                |  |
| 1                                 | BEI ABGABE AN GROSSHAENDLER                                     | 5,52                                                         | 0,40325                        | 243,2                     | 229,0 | 247,4 | 249,8 | + 9,1 + 1,0 |                                                                                |  |
| 2                                 | BEI ABGABE AN VERBRAUCHER                                       | 5,52                                                         | 0,42174                        | 236,5                     | 222,4 | 243,2 | 242,2 | + 8,9 - 0,4 |                                                                                |  |
| 2217 50                           | HEIZOEL, SCHWER                                                 | 6,50                                                         | 0,40323                        | 227,1                     | 234,3 | 215,9 | 210,0 | -10,4 - 2,7 |                                                                                |  |
| 1                                 | BEI ABNAHME VON 15 BIS 200 T IM MONAT                           | 1,30                                                         | 0,41130                        | 222,9                     | 230,0 | 212,2 | 207,6 | - 9,7 - 2,2 |                                                                                |  |
| 2                                 | BEI ABNAHME VON 201 BIS 2000 T IM MONAT                         | 1,30                                                         | 0,40948                        | 224,4                     | 231,6 | 213,6 | 208,4 | -10,0 - 2,4 |                                                                                |  |
| 3                                 | BEI ABNAHME VON 2001 T UND MEHR IM MONAT                        | 1,30                                                         | 0,41162                        | 225,4                     | 232,6 | 214,5 | 209,2 | -10,1 - 2,5 |                                                                                |  |
| 4                                 | AB RAFFINERIE IN KESSEL- ODER TANKKRAFTWAGEN                    | 1,30                                                         | 0,39279                        | 229,9                     | 237,3 | 217,7 | 211,0 | -11,1 - 3,1 |                                                                                |  |
| 5                                 | AB RAFFINERIE IN LEICHTERN VON 650 T UND MEHR                   | 1,30                                                         | 0,39093                        | 233,1                     | 240,1 | 221,5 | 214,0 | -10,9 - 3,4 |                                                                                |  |
| 2231                              | FLUESSIGGAS                                                     | 2,60                                                         | -                              | 209,4                     | 211,1 | 217,2 | 217,5 | + 3,0 + 0,1 |                                                                                |  |
| 2251                              | SCHWIEPEOLE                                                     | 1,98                                                         | 0,65877                        | 143,2                     | 145,0 | 153,1 | 153,1 | + 5,6       | -                                                                              |  |
| 2273                              | BITUMEN                                                         | 2,71                                                         | 0,40609                        | 198,5                     | 200,3 | 212,4 | 214,4 | + 7,0 + 0,9 |                                                                                |  |

FUSSNOTEN SIEHE S. 39

1 INDEX DER ERZEUGERPREISE GEWERBLICHER PRODUKTE (INLANDSABSATZ)

1.1 AKTUELLE ERGEBNISSE

1976 = 100

| LFD NR. DER WI-NR. SYSTEMATIK | WARENGRUPPE, -ZWEIG- -KLASSE BZW. WARE                                        | WAEGUNGS- ANTEIL AM GESAMT- INDEX IN PROMILLE | VERKET- TUNGS- FAKTOR 1) | 1981 DURCH- SCHNITT |          |           | VERAENDERUNG JUNI 1982 GEGENUEBER JUNI MAI 1981 1982 |              |
|-------------------------------|-------------------------------------------------------------------------------|-----------------------------------------------|--------------------------|---------------------|----------|-----------|------------------------------------------------------|--------------|
|                               |                                                                               |                                               |                          | 1981 JUNI           | 1981 MAI | 1982 JUNI | IN PROZENT                                           |              |
| 25                            | STEINE UND ERDEN, ASBESTWAREN, SCHLEIFMITTEL                                  | 29,01                                         | -                        | 129,7               | 130,5    | 137,9     | 138,1                                                | + 5,8 + 0,1  |
|                               | DARUNTER                                                                      |                                               |                          |                     |          |           |                                                      |              |
| 2511                          | NATURSTEINE                                                                   | 2,10                                          | -                        | 116,0               | 116,8    | 119,2     | 119,5                                                | + 2,3 + 0,3  |
|                               | DARUNTER                                                                      |                                               |                          |                     |          |           |                                                      |              |
| 2511 11                       | EISENBAHNSCHOTTER                                                             | 0,19                                          | -                        | 117,6               | 118,4    | 121,0     | 121,1                                                | + 2,3 + 0,1  |
| 2511 12                       | STRASSENSCHOTTER UND SPLITT                                                   | 1,30                                          | -                        | 116,4               | 116,9    | 119,6     | 119,7                                                | + 2,4 + 0,1  |
| 2511 18                       | EDELSPLITT UND BRECHSAND                                                      | 0,57                                          | -                        | 113,1               | 114,6    | 116,1     | 116,8                                                | + 1,9 + 0,6  |
| 2516                          | SAND UND KIES                                                                 | 1,82                                          | 0,78368                  | 135,2               | 136,5    | 145,3     | 145,4                                                | + 6,5 + 0,1  |
| 2527                          | BEARBEITETE NATURSTEINE                                                       | 0,88                                          | -                        | 145,1               | 145,7    | 154,0     | 154,7                                                | + 6,2 + 0,5  |
| 2529                          | SCHLACKEN UND SCHLACKENERZEUGNISSE                                            | 0,44                                          | 0,66401                  | 142,0               | 142,2    | 150,4     | 157,4                                                | + 10,7 + 4,7 |
| 253                           | ZEMENT, BEARBEITETER KALK, GIPSERZEUGNISSE, MOERTEL UND TRANSPORTBETON        | 7,84                                          | 0,75134                  | 135,5               | 136,7    | 150,1     | 150,1                                                | + 9,8 -      |
|                               | DARUNTER                                                                      |                                               |                          |                     |          |           |                                                      |              |
| 2531                          | ZEMENT UND ZERENTAENMLICHE BINDEMIMITTEL                                      | 3,16                                          | 0,73556                  | 134,7               | 136,5    | 156,0     | 156,1                                                | + 14,4 + 0,1 |
|                               | DARUNTER                                                                      |                                               |                          |                     |          |           |                                                      |              |
| 2531 51                       | PORTLANDZEMENT NACH DIN 1164                                                  | 2,55                                          | 0,71204                  | 132,1               | 133,8    | 151,7     | 151,7                                                | + 13,4 -     |
| 2531 57                       | HOCHOFENZEMENT NACH DIN 1164                                                  | 0,35                                          | 0,84220                  | 145,4               | 147,2    | 171,9     | 173,0                                                | + 17,5 + 0,6 |
| 2532                          | BEARBEITETER KALK                                                             | 1,20                                          | 0,67574                  | 134,3               | 133,8    | 145,0     | 145,6                                                | + 8,8 + 0,4  |
| 2532 20                       | KOHELSAURER KALK, GEMAHLEN (AUCH KALKMERGEL)                                  | 0,19                                          | 0,72573                  | 127,5               | 127,4    | 133,9     | 134,3                                                | + 5,4 + 0,3  |
| 2532 30                       | GEBRANNTER KALK, IN STUECKEN, GEMAHLEN UND GELOESCHT                          | 1,01                                          | 0,66828                  | 135,6               | 135,0    | 147,0     | 147,7                                                | + 9,4 + 0,5  |
| 2533                          | ERZEUGNISSE AUS GIPS                                                          | 0,49                                          | 0,75384                  | 121,7               | 123,3    | 123,6     | 124,2                                                | + 0,7 + 0,5  |
| 2536 00                       | TRANSPORTBETON                                                                | 2,78                                          | 0,82324                  | 140,0               | 141,0    | 151,4     | 151,1                                                | + 7,2 - 0,2  |
| 254                           | GROBKERAMISCHE ERZEUGNISSE                                                    | 4,03                                          | 0,66037                  | 132,4               | 132,9    | 140,9     | 140,8                                                | + 5,9 - 0,1  |
| 2541                          | ZIEGELIERZEUGNISSE                                                            | 1,73                                          | 0,70203                  | 142,2               | 143,2    | 148,1     | 148,0                                                | + 3,4 - 0,1  |
|                               | DARUNTER                                                                      |                                               |                          |                     |          |           |                                                      |              |
| 2541 15                       | HINTERMAUERZIEGEL (HLZ)                                                       | 0,95                                          | 0,74695                  | 137,4               | 137,9    | 141,1     | 140,3                                                | + 1,7 - 0,6  |
| 2541 21                       | FALZ- UND PFANNENZIEGEL                                                       | 0,35                                          | 0,61627                  | 146,8               | 148,2    | 156,2     | 157,6                                                | + 6,3 + 0,9  |
| 2545                          | GROBSTEINZEUG                                                                 | 0,23                                          | 0,67346                  | 131,4               | 133,1    | 145,3     | 145,3                                                | + 9,2 -      |
| 2547                          | FEUERFESTE ERZEUGNISSE                                                        | 2,07                                          | 0,61848                  | 124,3               | 124,2    | 134,3     | 134,3                                                | + 8,1 -      |
| 255                           | BETONERZEUGNISSE (EINSCHL. KALKSANDSTEINE)                                    | 7,89                                          | 0,82860                  | 127,4               | 127,9    | 130,5     | 130,6                                                | + 2,1 + 0,1  |
|                               | DARUNTER                                                                      |                                               |                          |                     |          |           |                                                      |              |
| 2551                          | KALKSANDSTEINE                                                                | 0,85                                          | 0,75500                  | 137,2               | 137,4    | 146,0     | 146,2                                                | + 6,4 + 0,1  |
| 2554                          | BETONERZEUGNISSE FUER DEN HOCHBAU                                             | 4,19                                          | 0,81857                  | 129,5               | 130,2    | 132,8     | 132,9                                                | + 2,1 + 0,1  |
|                               | DARUNTER                                                                      |                                               |                          |                     |          |           |                                                      |              |
| 2554 1                        | BAUSTOFFE AUS BIMS                                                            | 0,37                                          | 0,77926                  | 169,7               | 172,6    | 172,3     | 172,3                                                | - 0,2 -      |
| 2554 6                        | BETONFERTIGTEILE                                                              | 1,93                                          | 0,87244                  | 125,2               | 125,2    | 128,8     | 128,7                                                | + 2,8 - 0,1  |
| 2554 7                        | BETONWERKSTEIN                                                                | 0,62                                          | 0,76013                  | 138,4               | 139,4    | 145,6     | 145,9                                                | + 4,7 + 0,2  |
| 2557                          | BETONERZEUGNISSE FUER DEN TIEF- U. STRASSENBAU                                | 2,59                                          | 0,87445                  | 121,6               | 121,9    | 122,1     | 122,0                                                | + 0,1 - 0,1  |
| 2565                          | ASBESTZEMENTWAREN                                                             | 1,47                                          | -                        | 124,1               | 125,4    | 136,4     | 136,4                                                | + 8,8 -      |
| 2581                          | SCHLEIFSCHEIBEN                                                               | 0,36                                          | -                        | 122,3               | 124,2    | 132,3     | 132,3                                                | + 6,5 -      |
| 257                           | ASBESTWAREN                                                                   | 0,94                                          | -                        | 120,2               | 120,0    | 126,1     | 126,1                                                | + 5,1 -      |
| 27                            | EISEN UND STAHL                                                               | 41,24                                         | 0,76745                  | 106,8               | 105,4    | 119,4     | 119,8                                                | + 13,7 + 0,3 |
|                               | DARUNTER                                                                      |                                               |                          |                     |          |           |                                                      |              |
| 271                           | ERZEUGNISSE DER HOCHOFEN-, STAHL- UND WARMWALZWERKE OHNE FERROLEGIERUNGSWERKE | 34,80                                         | 0,76793                  | 106,0               | 104,8    | 118,2     | 118,8                                                | + 13,4 + 0,5 |
| 2711                          | ROHEISEN                                                                      | 5,78                                          | 0,57604                  | 101,6               | 101,6    | 102,8     | 102,8                                                | + 1,2 -      |
| 2714                          | VORGEWALZTES STAHLHALBZEUG                                                    | 12,27                                         | 0,61863                  | 107,5               | 106,0    | 123,7     | 123,7                                                | + 16,7 -     |
| 2715                          | WALZSTAHL                                                                     | 13,40                                         | 0,75793                  | 105,9               | 104,8    | 118,1     | 120,2                                                | + 14,7 + 1,8 |
|                               | DARUNTER                                                                      |                                               |                          |                     |          |           |                                                      |              |
| 2715 10                       | EISENBAHNBOERBAUSTOFFE (SCHIENEN)                                             | 0,33                                          | 0,68966                  | 115,8               | 115,4    | 131,3     | 131,3                                                | + 13,8 -     |
| 2715 22 1                     | BREITFLANSCHTRAEGER                                                           | 0,22                                          | 0,73385                  | 116,3               | 118,7    | 143,4     | 146,2                                                | + 23,2 + 2,0 |
| 2715 2                        | FORMSTAHL                                                                     | 0,36                                          | 0,73997                  | 115,1               | 119,5    | 136,6     | 139,2                                                | + 16,5 + 1,9 |
| 2715 27 1                     | STABSTAHL AUS MASSENSTAHL (OHNE BETONSTAHL)                                   | 0,88                                          | 0,69611                  | 102,0               | 100,6    | 117,2     | 119,2                                                | + 18,5 + 1,7 |
| 2715 2                        | STABSTAHL AUS EDELSTAHL                                                       | 0,76                                          | -                        | 123,0               | 122,8    | 128,1     | 128,1                                                | + 4,3 -      |
| 2715 3                        | BETONSTAHL                                                                    | 0,50                                          | 0,85771                  | 109,8               | 103,8    | 111,3     | 111,3                                                | + 7,2 -      |
| 2715 30                       | WALZDRAHT                                                                     | 1,82                                          | 0,76653                  | 109,2               | 106,2    | 130,4     | 133,2                                                | + 25,4 + 2,1 |
| 2715 42                       | BREITFLACHSTAHL                                                               | 0,22                                          | 0,75385                  | 103,9               | 102,4    | 122,8     | 125,2                                                | + 22,3 + 2,0 |
| 2715 45                       | WARMBAND (BANDSTAHL)                                                          | 1,18                                          | 0,72200                  | 109,3               | 107,6    | 127,5     | 130,2                                                | + 21,0 + 2,1 |
| 2715 47/51                    | GROBBLECH                                                                     | 2,34                                          | -                        | 103,0               | 101,4    | 122,6     | 124,8                                                | + 23,1 + 1,8 |
| 2715 47                       | GROBBLECH, LISTE A (WARMBREITBANDBEREICH)                                     | 1,17                                          | -                        | 107,4               | 104,5    | 126,1     | 128,8                                                | + 23,3 + 2,1 |
| 2715 51                       | GROBBLECH, LISTE B (QUARTOBEREICH)                                            | 1,17                                          | -                        | 98,5                | 98,2     | 119,0     | 120,7                                                | + 22,9 + 1,4 |
| 2715 56                       | FEINBLECH, KALT GEWALZT                                                       | 2,27                                          | 0,66931                  | 113,8               | 111,9    | 125,5     | 127,8                                                | + 14,2 + 1,8 |
| 2716                          | WEITERVERARBEITETER WALZSTAHL                                                 | 2,34                                          | 0,66971                  | 118,9               | 117,3    | 135,1     | 135,8                                                | + 15,8 + 0,5 |
|                               | DARUNTER                                                                      |                                               |                          |                     |          |           |                                                      |              |
| 2716 51                       | WEISSBLECH UND WEISSBAND                                                      | 1,12                                          | 0,67236                  | 129,1               | 129,7    | 141,0     | 141,1                                                | + 8,8 + 0,1  |
| 2719 10                       | STAHLSCROTT                                                                   | 1,01                                          | 0,87000                  | 85,6                | 77,6     | 100,5     | 91,3                                                 | + 17,7 - 9,2 |
| 2733 10/50                    | PRAEZISIONSSTAHLROHRE                                                         | 1,10                                          | 0,80156                  | 103,9               | 102,6    | 121,0     | 121,4                                                | + 18,3 + 0,3 |
| 2735 10                       | STAHLROHRE, NAHTLOS                                                           | 1,78                                          | -                        | 113,7               | 113,7    | 121,7     | 119,0                                                | + 4,7 - 2,2  |
| 2735 50                       | STAHLROHRE, GESCHWEISST                                                       | 1,61                                          | -                        | 109,4               | 106,4    | 132,0     | 131,4                                                | + 23,5 - 0,5 |
| 274                           | ERZEUGNISSE DER SCHMIEDE-, PRESS- UND HAMMERWERKE                             | 1,68                                          | 0,72099                  | 117,5               | 113,5    | 133,2     | 133,2                                                | + 17,4 -     |

FUSSNOTEN SIEHE S. 39

1 INDEX DER ERZEUGERPREISE GEWERBLICHER PRODUKTE (INLANDSABSATZ)

1.1 AKTUELLE ERGEBNISSE

1976 = 100

| LFD NR. DER WI-<br>NR. SYSTEMATIK | WARENGRUPPE,<br>-ZWEIG. -KLASSE<br>BZW. WARE                                            | WAEGUNGS-<br>ANTEIL<br>AM<br>GESAMT-<br>INDEX<br>IN PROMILLE | VERKET-<br>TUNGS-<br>FAKTOR 1) | 1981<br>DURCH-<br>SCHNITT | 1981  |       |       | VERAENDERUNG<br>JUNI 1982<br>GEGENUEBER<br>JUNI MAI<br>1981 1982 |       |
|-----------------------------------|-----------------------------------------------------------------------------------------|--------------------------------------------------------------|--------------------------------|---------------------------|-------|-------|-------|------------------------------------------------------------------|-------|
|                                   |                                                                                         |                                                              |                                |                           | JUNI  | MAI   | JUNI  | IN PROZENT                                                       |       |
| 28                                | NE-METALLE UND -METALLHALBZEUG                                                          | 16,99                                                        | 1,06746                        | 126,9                     | 128,4 | 117,4 | 112,3 | -12,5                                                            | - 4,3 |
| 281                               | NE-METALLE UND EDELMETALLE, ROH                                                         | 8,98                                                         | 1,05161                        | 134,1                     | 136,0 | 118,6 | 112,9 | -17,0                                                            | - 4,8 |
| 2811 12                           | HUETTENALUMINIUM                                                                        | 3,64                                                         | 0,84881                        | 142,6                     | 142,6 | 131,2 | 129,6 | - 9,1                                                            | - 1,2 |
| 2813 11                           | ELEKTROLYTKUPFER                                                                        | 3,20                                                         | 1,45290                        | 111,8                     | 114,9 | 101,2 | 90,9  | -20,9                                                            | -10,2 |
| 2813 17                           | BLOCKMESSING                                                                            | 0,41                                                         | 1,25319                        | 100,3                     | 99,4  | 95,9  | 91,1  | - 8,4                                                            | - 5,0 |
| 2813 21                           | HUETTENWEICH- UND FEINBLEI                                                              | 0,69                                                         | 0,98483                        | 146,6                     | 150,9 | 118,3 | 112,6 | -25,4                                                            | - 4,8 |
| 2813 32                           | ROHZINK (HUETTENZINK)                                                                   | 0,45                                                         | 0,59989                        | 107,1                     | 111,4 | 96,7  | 93,7  | -15,9                                                            | - 3,1 |
| 2813 41                           | ZINN (NICHT LEGIERT)                                                                    | 0,12                                                         | 0,62696                        | 168,5                     | 157,4 | 158,0 | 161,4 | + 2,5                                                            | + 2,2 |
| 2817 10                           | SILBER                                                                                  | 0,32                                                         | 0,58989                        | 212,6                     | 213,9 | 137,7 | 120,7 | -43,6                                                            | -12,3 |
| 2817 20                           | GOLD                                                                                    | 0,15                                                         | 0,41648                        | 328,7                     | 347,2 | 245,8 | 242,9 | -30,0                                                            | - 1,2 |
| 284                               | NE-METALLHALBZEUG UND EDELMETALLHALBZEUG<br>DARUNTER                                    | 8,01                                                         | 1,08181                        | 118,9                     | 120,0 | 116,0 | 111,7 | - 6,9                                                            | - 3,7 |
| 2841                              | HALBZEUG AUS ALUMINIUM UND ALUMINIUMLEGIERUNGEN                                         | 3,47                                                         | 0,93180                        | 128,4                     | 128,8 | 128,2 | 127,9 | - 0,7                                                            | - 0,2 |
| 2843                              | HALBZEUG AUS KUPFER UND KUPFERLEGIERUNGEN                                               | 4,33                                                         | 1,20290                        | 111,3                     | 113,0 | 106,0 | 98,5  | -12,8                                                            | - 7,1 |
| 2844                              | HALBZEUG AUS BLEI UND BLEILEGIERUNGEN                                                   | 0,07                                                         | 0,82076                        | 139,7                     | 143,0 | 121,5 | 116,4 | -18,6                                                            | - 4,2 |
| 29                                | GIESSEREIERZEUGNISSE                                                                    | 11,68                                                        | 0,68728                        | 121,3                     | 121,7 | 128,8 | 128,6 | + 5,7                                                            | - 0,2 |
| 291                               | EISEN-, STAHL- UND TEMPERGUSS                                                           | 8,63                                                         | 0,63023                        | 122,8                     | 123,4 | 131,4 | 131,3 | + 6,4                                                            | - 0,1 |
| 1                                 | SERIENFERTIGUNG                                                                         | 6,03                                                         | 0,63537                        | 123,3                     | 123,9 | 131,6 | 131,6 | + 5,2                                                            | -     |
| 2                                 | EINZELFERTIGUNG                                                                         | 2,05                                                         | 0,61087                        | 124,4                     | 125,2 | 134,7 | 134,7 | + 7,6                                                            | -     |
| 2911 1                            | EISENGUSS                                                                               | 5,26                                                         | 0,63946                        | 122,2                     | 122,8 | 130,0 | 130,0 | + 5,9                                                            | -     |
| 1                                 | SERIENFERTIGUNG                                                                         | 4,32                                                         | 0,64202                        | 122,4                     | 122,9 | 130,3 | 130,3 | + 6,0                                                            | -     |
| 2                                 | EINZELFERTIGUNG                                                                         | 0,94                                                         | 0,62670                        | 121,5                     | 122,5 | 128,9 | 128,7 | + 5,1                                                            | - 0,2 |
| 2                                 | GUSSEISEN MIT KUGELGRAPHIT                                                              | 1,00                                                         | 0,65090                        | 114,5                     | 115,2 | 120,6 | 120,6 | + 4,7                                                            | -     |
| 1                                 | SERIENFERTIGUNG                                                                         | 0,36                                                         | 0,65742                        | 117,4                     | 118,2 | 124,8 | 124,8 | + 5,6                                                            | -     |
| 2                                 | EINZELFERTIGUNG                                                                         | 0,09                                                         | 0,57726                        | 124,2                     | 125,5 | 134,6 | 134,6 | + 7,3                                                            | -     |
| 3                                 | DRUCKROHRE                                                                              | 0,55                                                         | -                              | 111,1                     | 111,6 | 115,6 | 115,6 | + 3,6                                                            | -     |
| 2914                              | STAHLGUSS                                                                               | 1,71                                                         | 0,55973                        | 130,0                     | 131,0 | 142,9 | 142,9 | + 9,1                                                            | -     |
| 1                                 | SERIENFERTIGUNG                                                                         | 0,69                                                         | 0,54137                        | 134,6                     | 135,9 | 147,1 | 147,1 | + 8,2                                                            | -     |
| 2                                 | EINZELFERTIGUNG                                                                         | 1,02                                                         | 0,59193                        | 127,0                     | 127,7 | 140,1 | 140,1 | + 9,7                                                            | -     |
| 2917                              | TEMPERGUSS                                                                              | 0,66                                                         | 0,74488                        | 120,5                     | 121,0 | 128,1 | 128,1 | + 5,9                                                            | -     |
| 295                               | NE-METALLGUSS                                                                           | 3,05                                                         | -                              | 117,4                     | 116,7 | 121,5 | 121,0 | + 3,7                                                            | - 0,4 |
| 2951                              | LEICHTMETALLGUSS                                                                        | 1,99                                                         | -                              | 119,6                     | 118,8 | 123,2 | 123,1 | + 3,6                                                            | - 0,1 |
| 2954                              | SCHWERMETALLGUSS                                                                        | 1,06                                                         | -                              | 113,2                     | 112,9 | 118,3 | 117,1 | + 3,7                                                            | - 1,0 |
| 30                                | ERZEUGNISSE DER ZIEHEREIEN UND KALTWALZWERKE<br>UND DER STAHLVERFORMUNG                 | 23,28                                                        | 0,72870                        | 115,5                     | 114,3 | 126,8 | 126,7 | +10,8                                                            | - 0,1 |
| 301                               | ERZEUGNISSE DER ZIEHEREIEN UND KALTWALZWERKE<br>NACHRICHTLICH WI-NR. 301 UND 2733 10/50 | 9,52                                                         | 0,73344                        | 108,7                     | 106,1 | 123,0 | 122,8 | +15,7                                                            | - 0,2 |
|                                   |                                                                                         |                                                              | 0,73190                        | 108,2                     | 105,7 | 122,8 | 122,7 | +16,1                                                            | - 0,1 |
| 3011                              | KALTWALZWERKS- UND ZIEHEREI-ERZEUGNISSE (O. DRAHT)                                      | 4,22                                                         | 0,80821                        | 112,3                     | 111,0 | 123,2 | 123,2 | +11,0                                                            | -     |
| 3011 10                           | BLANKSTAHL                                                                              | 1,57                                                         | 0,79717                        | 112,8                     | 112,8 | 118,7 | 118,7 | + 5,2                                                            | -     |
| 3011 50                           | KALTBAND                                                                                | 2,65                                                         | 0,80381                        | 112,1                     | 109,9 | 125,9 | 125,9 | +14,6                                                            | -     |
| 3015                              | KALT GEZOGENER DRAHT                                                                    | 2,02                                                         | 0,70022                        | 104,0                     | 102,2 | 117,6 | 117,6 | +15,1                                                            | -     |
| 3017                              | DRAHTERZEUGNISSE                                                                        | 3,28                                                         | 0,63699                        | 107,0                     | 102,3 | 126,1 | 125,5 | +22,7                                                            | - 0,5 |
| 302                               | ERZEUGNISSE DER STAHLVERFORMUNG                                                         | 13,76                                                        | 0,72211                        | 120,1                     | 120,0 | 129,5 | 129,4 | + 7,8                                                            | - 0,1 |
| 3021                              | GESENK-, SPEZIAL- U. LEICHTE FREIFORMSCHMIEDEST.<br>DARUNTER                            | 4,48                                                         | 0,74907                        | 122,2                     | 122,0 | 135,1 | 134,6 | +10,3                                                            | - 0,4 |
| 3021 10                           | GESENK-SCHMIEDESTUECKE                                                                  | 3,75                                                         | 0,69861                        | 121,1                     | 121,2 | 133,7 | 133,7 | +10,3                                                            | -     |
| 3022                              | SCHWERE PRESS-, ZIEH- UND STANZTEILE                                                    | 1,92                                                         | -                              | 119,6                     | 119,8 | 134,8 | 135,2 | +12,9                                                            | + 0,3 |
| 3023                              | FEDERN AUS STAHL UND NE-METALLEN                                                        | 1,82                                                         | -                              | 118,7                     | 118,9 | 126,2 | 127,2 | + 7,0                                                            | + 0,8 |
| 3024                              | KETTEN                                                                                  | 0,66                                                         | 0,71123                        | 106,9                     | 105,1 | 116,6 | 116,3 | +10,7                                                            | - 0,3 |
| 3025                              | SCHRAUBEN, NORM- UND FASSONDREITEILE<br>AUS STAHL UND NE-METALLEN                       | 4,88                                                         | 0,71027                        | 120,8                     | 120,6 | 125,2 | 125,0 | + 3,6                                                            | - 0,2 |
| 31                                | STAHLBAUERZEUGNISSE UND SCHIENENFAHRZEUGE                                               | 18,51                                                        | 0,70644                        | 126,9                     | 125,9 | 138,5 | 138,5 | +10,0                                                            | -     |
| 311                               | STAHL- UND LEICHTMETALLKONSTRUKTIONEN<br>DARUNTER                                       | 9,17                                                         | 0,78265                        | 124,1                     | 123,7 | 135,6 | 135,7 | + 9,7                                                            | + 0,1 |
| 3111                              | HOCHBAUKONSTRUKTIONEN AUS STAHL UND LEICHTMETALL<br>DARUNTER                            | 3,77                                                         | 0,76918                        | 121,5                     | 120,9 | 132,9 | 133,0 | +10,0                                                            | + 0,1 |
| 3111 31/35                        | HALLEN                                                                                  | 0,97                                                         | -                              | 131,7                     | 131,4 | 142,6 | 142,6 | + 8,5                                                            | -     |
| 3111 51                           | GITTER- UND ROHRMASTE                                                                   | 0,43                                                         | -                              | 118,8                     | 118,7 | 132,5 | 132,5 | +11,6                                                            | -     |
| 3119                              | BAUELEMENTE AUS STAHL UND LEICHTMETALL<br>DARUNTER                                      | 3,47                                                         | -                              | 130,3                     | 129,7 | 142,0 | 142,0 | + 9,5                                                            | -     |
| 3119 10                           | TORE, UEBERWIEGEND AUS STAHL                                                            | 0,46                                                         | -                              | 121,9                     | 123,2 | 127,7 | 127,7 | + 3,7                                                            | -     |
| 3119 21/25                        | FENSTER                                                                                 | 2,09                                                         | -                              | 134,4                     | 134,1 | 143,8 | 143,8 | + 7,2                                                            | -     |
| 312                               | WEICHEN                                                                                 | 0,24                                                         | 0,69882                        | 118,7                     | 118,2 | 129,9 | 129,9 | + 9,9                                                            | -     |
| 315                               | DAMPFKESSEL, BEHAELTER UND ROHRLEITUNGEN<br>DARUNTER                                    | 7,69                                                         | 0,63327                        | 132,9                     | 131,0 | 146,0 | 145,9 | +11,4                                                            | - 0,1 |
| 3151                              | DAMPFKESSEL                                                                             | 2,93                                                         | 0,55893                        | 134,6                     | 131,9 | 149,0 | 149,1 | +13,0                                                            | + 0,1 |
| 3155                              | BEHAELTER (ORTSFEST)                                                                    | 1,84                                                         | 0,74114                        | 117,2                     | 115,5 | 127,2 | 126,5 | + 9,5                                                            | - 0,6 |
| 3173                              | EISENBahnWAGEN                                                                          | 1,12                                                         | 0,70313                        | 110,8                     | 110,5 | 115,3 | 115,3 | + 4,3                                                            | -     |

FUSSNOTEN SIEHE S. 39

1 INDEX DER ERZEUGERPREISE GEWERBLICHER PRODUKTE (INLANDSABSATZ)

1.1 AKTUELLE ERGEBNISSE

1976 = 100

| LFD NR. DER WI-NR. SYSTEMATIK | WARENGRUPPE, -ZWEIG, -KLASSE BZW. WARE                                                                     | WAEGUNGS- ANTEIL AM GESAMT- INDEX IN PROZENT | VERKET- TUNGS- FAKTOR 1) | 1981                |       |       | VERAENDERUNG JUNI 1982 GEGENUEBER JUNI MAI 1981 IN PROZENT |        |       |
|-------------------------------|------------------------------------------------------------------------------------------------------------|----------------------------------------------|--------------------------|---------------------|-------|-------|------------------------------------------------------------|--------|-------|
|                               |                                                                                                            |                                              |                          | 1981 DURCH- SCHNITT | JUNI  | MAI   | JUNI                                                       | 1981   | 1982  |
| 32                            | MASCHINENBAUERZEUGNISSE (EINSCHL. ACKERSCHLEPPER)                                                          | 71,77                                        | 0,66463                  | 124,9               | 125,1 | 132,7 | 133,0                                                      | + 6,3  | + 0,2 |
|                               | NACHRICHTLICH WI-NRN. 32 UND 50                                                                            | -                                            | -                        | 122,5               | 122,7 | 129,9 | 130,2                                                      | + 6,1  | + 0,2 |
|                               | GEWERBLICHE ARBEITSMASCHINEN                                                                               | 41,23                                        | 0,65094                  | 125,3               | 125,5 | 133,1 | 133,4                                                      | + 6,3  | + 0,2 |
| 3211/12                       | METALLBEARBEITUNGSMASCHINEN                                                                                | 6,63                                         | -                        | 130,2               | 130,5 | 138,3 | 138,8                                                      | + 6,4  | + 0,4 |
| 3211                          | METALLBEARBEITUNGSMASCHINEN DER SPANABHEBENDEN FORMUNG                                                     | 4,23                                         | 0,63531                  | 132,1               | 132,1 | 139,8 | 140,0                                                      | + 6,0  | + 0,1 |
| 3211 1                        | HOBEL-, STOSS- UND RAEMMASCHINEN                                                                           | 0,10                                         | 0,60663                  | 131,0               | 131,0 | 141,0 | 141,0                                                      | + 7,6  | -     |
| 3211 2                        | DREHMASCHINEN, AUSSENGEWINDESCHNEIDMASCHINEN UND ABSTECHEMASCHINEN                                         | 0,86                                         | 0,58863                  | 131,3               | 131,7 | 138,6 | 138,6                                                      | + 5,2  | -     |
| 3211 3                        | REVOLVERDREHMASCHINEN UND DREHAUTOMATEN                                                                    | 0,71                                         | 0,64324                  | 134,2               | 134,0 | 145,1 | 145,8                                                      | + 8,8  | + 0,5 |
| 3211 4                        | BOHRMASCHINEN UND INNENGEWINDESCHNEIDMASCHINEN                                                             | 0,32                                         | 0,63375                  | 129,5               | 130,0 | 135,2 | 135,2                                                      | + 4,0  | -     |
| 3211 5                        | FRAESMASCHINEN, WAAGRECHT-BOHR- UND -FRAESWERKE                                                            | 0,76                                         | 0,64512                  | 132,8               | 132,9 | 138,2 | 138,2                                                      | + 4,0  | -     |
| 3211 6                        | SAEGE- UND FEILMASCHINEN                                                                                   | 0,23                                         | 0,62790                  | 133,8               | 133,9 | 143,2 | 143,2                                                      | + 6,9  | -     |
| 3211 7                        | SCHLEIF-, LAEPP- UND POLIERMASCHINEN                                                                       | 0,92                                         | 0,66802                  | 128,6               | 128,6 | 135,4 | 135,6                                                      | + 5,4  | + 0,1 |
| 3211 8                        | VERZAHNMASCHINEN                                                                                           | 0,33                                         | 0,61927                  | 140,3               | 138,8 | 149,3 | 149,3                                                      | + 7,6  | -     |
| 3212                          | METALLBEARBEITUNGSMASCHINEN DER SPANLOSEN FORMUNG                                                          | 2,40                                         | 0,61224                  | 126,8               | 127,7 | 135,6 | 136,6                                                      | + 7,0  | + 0,7 |
| 3212 1                        | HAEMMER, SCHMIEDEMASCHINEN, NIETMASCHINEN, BIEGE- UND RICHTMASCHINEN, ZIEHBAENKE                           | 0,24                                         | 0,56783                  | 123,7               | 124,8 | 133,7 | 133,7                                                      | + 7,1  | -     |
| 3212 2                        | PRESSEN MIT MECHANISCHEM ANTRIEB                                                                           | 0,44                                         | 0,62072                  | 119,7               | 120,1 | 127,7 | 128,7                                                      | + 7,2  | + 0,8 |
| 3212 3                        | PRESSEN MIT HYDRAULISCHEM ANTRIEB                                                                          | 0,42                                         | 0,60373                  | 128,0               | 128,5 | 135,1 | 135,3                                                      | + 5,3  | + 0,1 |
| 3212 4                        | BLECHBEARBEITUNGSMASCHINEN                                                                                 | 0,55                                         | 0,61224                  | 132,8               | 134,6 | 145,3 | 146,8                                                      | + 9,1  | + 1,0 |
| 3212 5                        | DRAHTBE- UND -VERARBEITUNGSMASCHINEN                                                                       | 0,53                                         | 0,62823                  | 128,9               | 130,2 | 135,0 | 136,6                                                      | + 4,9  | + 1,2 |
| 3212 6                        | SONDERMASCHINEN ZUR HERSTELLUNG VON BOLZEN, SCHRAUBEN, MUTTERN U. DGL.                                     | 0,22                                         | 0,59636                  | 121,8               | 121,9 | 132,3 | 132,9                                                      | + 9,0  | + 0,5 |
| 3214                          | INDUSTRIEOEFEN                                                                                             | 0,33                                         | 0,60467                  | 127,6               | 127,2 | 136,8 | 136,8                                                      | + 7,5  | -     |
| 3215                          | GIESSEREIMASCHINEN                                                                                         | 0,41                                         | 0,62708                  | 129,7               | 130,5 | 136,4 | 136,9                                                      | + 4,9  | + 0,4 |
| 3216                          | PRUEFMASCHINEN                                                                                             | 0,35                                         | 0,66418                  | 130,5               | 131,4 | 135,4 | 135,4                                                      | + 3,0  | -     |
| 3217                          | HOLZBE- UND -VERARBEITUNGSMASCHINEN DARUNTER                                                               | 1,32                                         | 0,67882                  | 124,7               | 124,9 | 133,9 | 133,9                                                      | + 7,2  | -     |
| 3217 1                        | SAEGEMASCHINEN                                                                                             | 0,16                                         | 0,64441                  | 135,6               | 136,1 | 143,6 | 143,6                                                      | + 5,5  | -     |
| 3217 2                        | HOBEL-, FRAES-, BOHR- UND STEMMASCHINEN                                                                    | 0,17                                         | 0,63637                  | 129,0               | 129,0 | 137,2 | 137,2                                                      | + 6,4  | -     |
| 3217 3                        | DREH-, KOPIER-, SCHLEIF- UND POLIERMASCHINEN                                                               | 0,06                                         | 0,64734                  | 133,1               | 132,8 | 142,6 | 142,6                                                      | + 7,4  | -     |
| 3219                          | SCHWEISSGERAETE UND -MASCHINEN                                                                             | 0,26                                         | 0,66804                  | 122,7               | 123,2 | 127,3 | 127,3                                                      | + 3,3  | -     |
| 3231                          | VERDICHTER UND VAKUUMPUMPEN, DRUCKLUFTGERAETE, -WERKZEUGE UND -BREMSEN DARUNTER                            | 1,53                                         | 0,59467                  | 127,5               | 127,7 | 135,8 | 136,5                                                      | + 6,9  | + 0,5 |
| 3231 1                        | VERDICHTER (ORTSFEST)                                                                                      | 0,76                                         | 0,56286                  | 127,9               | 127,6 | 136,2 | 136,2                                                      | + 6,7  | -     |
| 1                             | OSZILLIERENDE VERDICHTER                                                                                   | 0,25                                         | -                        | 126,1               | 127,1 | 133,9 | 133,9                                                      | + 5,4  | -     |
| 2                             | ROTIERENDE VERDICHTER                                                                                      | 0,51                                         | -                        | 128,8               | 127,8 | 137,3 | 137,3                                                      | + 7,4  | -     |
| 3231 2                        | FAHRBARE VERDICHTER ALS ANHAENGER                                                                          | 0,09                                         | 0,61834                  | 119,3               | 120,0 | 124,4 | 124,4                                                      | + 3,7  | -     |
| 3231 4                        | DRUCKLUFTGERAETE                                                                                           | 0,12                                         | 0,68373                  | 119,4               | 119,0 | 125,0 | 125,0                                                      | + 5,0  | -     |
| 3231 7                        | DRUCKLUFTWERKZEUGE                                                                                         | 0,04                                         | 0,66644                  | 116,9               | 116,6 | 125,4 | 125,4                                                      | + 7,5  | -     |
| 3234                          | FLUESSIGKEITSPUMPEN DARUNTER                                                                               | 2,42                                         | 0,64585                  | 120,1               | 120,7 | 127,6 | 128,4                                                      | + 6,4  | + 0,6 |
| 3234 2                        | VERDRAENGERPUMPEN OSZILLIERENDER BAUART                                                                    | 0,55                                         | 0,64495                  | 123,8               | 124,6 | 130,0 | 131,8                                                      | + 5,8  | + 1,4 |
| 3234 3                        | VERDRAENGERPUMPEN ROTIERENDER BAUART                                                                       | 0,37                                         | 0,65189                  | 124,9               | 125,7 | 132,6 | 133,5                                                      | + 6,2  | + 0,7 |
| 3234 4                        | KREISELPUMPEN                                                                                              | 0,98                                         | 0,62476                  | 122,6               | 123,1 | 132,2 | 132,2                                                      | + 7,4  | -     |
| 3235                          | MASCHINEN F. D. BEARBEITUNG VON GUMMI U. KUNSTSTOFF DARUNTER                                               | 1,94                                         | 0,67148                  | 124,1               | 124,4 | 132,1 | 132,1                                                      | + 6,2  | -     |
| 3235 1                        | ZERKLEINERUNGSMASCHINEN, MISCHER, KNETER, RUEHRWERKE                                                       | 0,18                                         | 0,57152                  | 130,7               | 130,6 | 140,7 | 140,7                                                      | + 7,7  | -     |
| 3235 2                        | WALZWERKE UND KALANDER                                                                                     | 0,10                                         | -                        | 127,7               | 129,1 | 137,6 | 137,6                                                      | + 6,6  | -     |
| 3235 3                        | SCHNECKENPRESSEN                                                                                           | 0,49                                         | 0,71367                  | 124,1               | 124,3 | 129,5 | 129,5                                                      | + 4,2  | -     |
| 3235 4                        | HOHLKOEPPERBLAS- UND SPRITZGUSSMASCHINEN DARUNTER                                                          | 0,81                                         | 0,68496                  | 121,2               | 121,8 | 128,5 | 128,5                                                      | + 5,5  | -     |
| 3235 45                       | SPRITZGUSSMASCHINEN                                                                                        | 0,64                                         | -                        | 119,3               | 120,0 | 126,3 | 126,3                                                      | + 5,3  | -     |
| 3236                          | BAUMASCHINEN DARUNTER                                                                                      | 3,38                                         | 0,72714                  | 118,0               | 118,3 | 123,7 | 124,0                                                      | + 4,8  | + 0,2 |
| 3236 1                        | BETONMISCHER, BETONPUMPEN U. AE. DARUNTER                                                                  | 0,49                                         | -                        | 121,3               | 122,0 | 128,9 | 128,7                                                      | + 5,5  | - 0,2 |
| 3236 14                       | BETONMISCHER FUER BAUSTELLEN U. BETONWERKE                                                                 | 0,23                                         | 0,72396                  | 121,1               | 122,2 | 127,4 | 127,0                                                      | + 3,9  | - 0,3 |
| 3236 2                        | TURMDREHKRANE FUER BAUSTELLEN                                                                              | 0,13                                         | 0,69026                  | 118,6               | 118,9 | 122,8 | 124,2                                                      | + 4,5  | + 1,1 |
| 3236 6                        | BAGGER                                                                                                     | 0,91                                         | 0,68444                  | 120,3               | 120,4 | 126,7 | 127,5                                                      | + 5,9  | + 0,6 |
| 3236 7                        | STRASSENBAUMASCHINEN UND GLEISBAUMASCHINEN DARUNTER                                                        | 0,78                                         | 0,71690                  | 121,8               | 122,2 | 126,0 | 126,0                                                      | + 3,1  | -     |
| 3236 75/76                    | STATISCHE WALZEN UND VIBRATIONSWALZEN                                                                      | 0,28                                         | 0,74344                  | 118,0               | 118,3 | 120,9 | 120,9                                                      | + 2,2  | -     |
| 3236 8                        | ERDBAUGERAETE                                                                                              | 1,00                                         | 0,79821                  | 110,5               | 110,8 | 116,0 | 116,1                                                      | + 4,8  | + 0,1 |
| 3237                          | BAUSTOFF-, KERAMIK- UND GLASMASCHINEN DARUNTER                                                             | 1,48                                         | 0,60791                  | 129,8               | 128,8 | 137,8 | 137,8                                                      | + 7,0  | -     |
| 3237 2                        | ZERKLEINERUNGS- UND SIEMASCHINEN                                                                           | 0,16                                         | 0,58398                  | 128,5               | 128,9 | 135,8 | 135,8                                                      | + 5,4  | -     |
| 3237 3                        | MASCHINEN UND EINRICHTUNGEN ZUR HERSTELLUNG ZEMENT-, KALK-, GIPS- UND ASPHALTGEBUNDENER BAUELEMENTE U. AE. | 0,28                                         | 0,63862                  | 143,4               | 140,7 | 154,0 | 154,0                                                      | + 9,5  | -     |
| 3237 5                        | KERAMIKMASCHINEN                                                                                           | 0,39                                         | 0,59037                  | 127,1               | 127,7 | 135,6 | 135,6                                                      | + 6,2  | -     |
| 3245                          | NAHRUNGSMITTELMASCHINEN                                                                                    | 1,48                                         | 0,60870                  | 127,9               | 128,2 | 138,9 | 138,9                                                      | + 8,3  | -     |
| 3246                          | MASCHINEN FUER VERWANDTE GEBIETE DER NAHRUNGS- MITTELHERSTELLUNG DARUNTER                                  | 2,48                                         | 0,61869                  | 129,6               | 129,5 | 137,8 | 138,9                                                      | + 7,3  | + 0,8 |
| 3246 8/9                      | VERPACKUNGSMASCHINEN                                                                                       | 0,96                                         | 0,55506                  | 136,9               | 136,6 | 146,6 | 146,6                                                      | + 7,3  | -     |
| 3254                          | MASCHINEN UND EINRICHTUNGEN FUER DEN BERGBAU DARUNTER                                                      | 2,12                                         | 0,62267                  | 124,3               | 123,3 | 136,6 | 136,6                                                      | + 10,8 | -     |
| 3254 1                        | GEWINNUNGSMASCHINEN FUER DEN BERGBAU UNTERTAGE                                                             | 0,29                                         | 0,61328                  | 123,9               | 123,0 | 135,3 | 135,3                                                      | + 10,0 | -     |
| 3254 2                        | STREB- UND STRECKENFOERDERMITTEL                                                                           | 0,30                                         | 0,60063                  | 123,8               | 123,0 | 132,0 | 132,0                                                      | + 7,3  | -     |

FUSSNOTEN SIEHE S. 39

1 INDEX DER ERZEUGERPREISE GEWERBLICHER PRODUKTE (INLANDSABSATZ)

1.1 AKTUELLE ERGEBNISSE

1976 = 100

| LFD NR. DER WI-<br>NR. SYSTEMATIK | WARENGRUPPE,<br>-ZWEIG- KLASSE<br>EZW. WARE                                 | WAEGUNGS-<br>ANTEIL<br>AM<br>GESAMT-<br>INDEX<br>IN PROMILLE | VERKET-<br>TUNGS-<br>FAKTOR 1) | 1981                      |             |              | VERAENDERUNG                                          |              |
|-----------------------------------|-----------------------------------------------------------------------------|--------------------------------------------------------------|--------------------------------|---------------------------|-------------|--------------|-------------------------------------------------------|--------------|
|                                   |                                                                             |                                                              |                                | 1981<br>DURCH-<br>SCHNITT | JUNI<br>MAI | 1982<br>JUNI | JUNI 1982<br>GEGENUEBER<br>1981<br>1982<br>IN PROZENT |              |
|                                   | FOERDERMITTEL                                                               | 5,25                                                         | 0,67514                        | 117,0                     | 117,2       | 124,0        | 124,5                                                 | + 6,2 + 0,6  |
| 3255                              | KRANE UND HEBEZEUGE                                                         | 1,64                                                         | 0,64016                        | 113,3                     | 113,5       | 120,2        | 120,3                                                 | + 6,0 + 0,1  |
| 3256                              | SERIENHEBEZEUGE UND HANDBETRIEBENE KRANE                                    | 0,70                                                         | -                              | 129,0                     | 130,5       | 137,1        | 137,1                                                 | + 5,1 -      |
| 3257                              | FLURFOERDERZEUGE                                                            | 0,95                                                         | 0,73458                        | 111,4                     | 111,4       | 118,3        | 118,5                                                 | + 6,4 + 0,2  |
| 3258                              | STETIGFOERDERER, GLEIS- UND DRAHTSEILFOERDERER                              | 1,21                                                         | 0,74342                        | 115,0                     | 114,8       | 121,8        | 123,0                                                 | + 7,1 + 1,0  |
| 3259                              | AUFZUEGE                                                                    | 0,75                                                         | 0,65711                        | 124,0                     | 124,3       | 131,1        | 131,9                                                 | + 6,1 + 0,6  |
| 3261                              | PAPIER- UND DRUCKEREIMASCHINEN                                              | 3,39                                                         | 0,62580                        | 134,9                     | 134,4       | 142,6        | 142,8                                                 | + 6,3 + 0,1  |
| 3261 1-5                          | PAPIERMASCHINEN                                                             | 1,78                                                         | 0,59576                        | 136,3                     | 136,1       | 145,9        | 145,9                                                 | + 7,2 -      |
| 3261 7                            | DRUCKEREIMASCHINEN                                                          | 1,61                                                         | 0,65991                        | 133,4                     | 132,6       | 138,9        | 139,4                                                 | + 5,1 + 0,4  |
| 3265                              | TEXTILMASCHINEN                                                             | 2,58                                                         | 0,69307                        | 118,3                     | 118,9       | 124,1        | 124,1                                                 | + 4,4 -      |
| 3266                              | ZUBEHOERTEILE FUER TEXTILMASCHINEN                                          | 0,77                                                         | 0,60441                        | 125,4                     | 125,8       | 131,1        | 132,5                                                 | + 5,3 + 1,1  |
| 3267                              | NAEHMASCHINEN                                                               | 0,72                                                         | 0,74254                        | 122,3                     | 121,8       | 130,9        | 130,9                                                 | + 7,5 -      |
| 3268                              | WASCHEREI- UND VERWANDTE MASCHINEN FUER GEWERB-<br>LICHE ZWECKE             | 0,26                                                         | 0,69891                        | 127,1                     | 127,3       | 134,0        | 134,0                                                 | + 5,3 -      |
| 3269                              | SCHUH- UND LEBERINDUSTRIEMASCHINEN                                          | 0,18                                                         | 0,66555                        | 124,8                     | 125,0       | 132,0        | 132,0                                                 | + 5,6 -      |
| 322                               | KRAFTMASCHINEN 6)                                                           | 4,32                                                         | 0,65485                        | 127,9                     | 128,4       | 133,4        | 134,7                                                 | + 4,9 + 1,0  |
|                                   | DARUNTER                                                                    |                                                              |                                |                           |             |              |                                                       |              |
| 3223                              | DIESELMOTOREN                                                               | 2,80                                                         | 0,65925                        | 128,2                     | 129,4       | 131,8        | 133,8                                                 | + 3,4 + 1,5  |
| 3232                              | LUFTTECHNISCHE EINZELAPPARATE UND ANLAGEN                                   | 2,14                                                         | 0,69645                        | 133,5                     | 134,0       | 144,9        | 144,9                                                 | + 8,1 -      |
| 3233                              | KAELTENMASCHINEN UND -ANLAGEN                                               | 0,78                                                         | 0,80066                        | 115,1                     | 115,3       | 121,6        | 121,6                                                 | + 5,5 -      |
| 3239                              | TROCKNUNGSANLAGEN UND -MASCHINEN                                            | 0,91                                                         | 0,72627                        | 124,4                     | 124,3       | 132,4        | 132,6                                                 | + 6,7 + 0,2  |
| 3241                              | LANDMASCHINEN                                                               | 2,43                                                         | 0,61959                        | 118,8                     | 117,7       | 126,6        | 126,8                                                 | + 7,7 + 0,2  |
|                                   | DARUNTER                                                                    |                                                              |                                |                           |             |              |                                                       |              |
| 3241 1                            | MASCHINEN UND GERAETE FUER DIE BODENBEARBEITUNG<br>UND -PFLEGE              | 0,27                                                         | 0,59558                        | 121,6                     | 121,8       | 131,7        | 131,8                                                 | + 8,2 + 0,1  |
| 3241 2                            | MASCHINEN UND GERAETE ZUM SAEEN, PFLANZEN<br>UND DUENGEN                    | 0,29                                                         | 0,66037                        | 120,1                     | 119,9       | 126,8        | 127,0                                                 | + 5,9 + 0,2  |
| 3241 3                            | MASCHINEN UND GERAETE FUER DEN PFLANZENSCHUTZ                               | 0,10                                                         | 0,68067                        | 119,2                     | 118,2       | 125,8        | 125,8                                                 | + 6,4 -      |
| 3241 5                            | ERNTEMASCHINEN FUER HALMGUT                                                 | 1,30                                                         | 0,60268                        | 117,7                     | 115,9       | 125,6        | 125,7                                                 | + 8,5 + 0,1  |
| 3241 6                            | ERNTEMASCHINEN FUER HACK- U. SONSTIGE FELDFRUECHTE                          | 0,19                                                         | 0,62947                        | 121,3                     | 120,6       | 129,9        | 130,3                                                 | + 8,0 + 0,3  |
| 3241 8                            | MASCHINEN UND GERAETE FUER DIE FUTTERBEREITUNG,<br>ZUM FUETTERN UND TRAEKEN | 0,11                                                         | 0,67998                        | 124,4                     | 124,4       | 132,8        | 134,2                                                 | + 7,9 + 1,1  |
| 3243                              | MILCHWIRTSCHAFTLICHE MASCHINEN                                              | 0,28                                                         | 0,70307                        | 112,0                     | 111,6       | 121,0        | 121,0                                                 | + 8,4 -      |
| 3244                              | ACKERSCHLEPPER                                                              | 3,09                                                         | 0,71293                        | 123,4                     | 123,6       | 129,6        | 129,6                                                 | + 4,9 -      |
| 3251                              | EINZELAPPARATE UND -MASCHINEN FUER DIE CHEMISCHE<br>UND VERWANDTE INDUSTRIE | 1,66                                                         | 0,67444                        | 127,9                     | 127,5       | 140,7        | 140,7                                                 | + 10,4 -     |
| 3264                              | GROSS- UND SCHNELLWAAGEN                                                    | 0,47                                                         | 0,61295                        | 118,2                     | 118,6       | 123,7        | 123,0                                                 | + 3,7 - 0,6  |
| 3272                              | ARMATUREN                                                                   | 4,63                                                         | 0,68240                        | 125,6                     | 126,7       | 134,1        | 134,4                                                 | + 6,1 + 0,2  |
|                                   | DARUNTER                                                                    |                                                              |                                |                           |             |              |                                                       |              |
| 3272 11                           | ABSPERRARMATUREN AUS GUSSEISEN                                              | 0,65                                                         | -                              | 121,3                     | 121,5       | 132,2        | 133,9                                                 | + 10,2 + 1,3 |
| 3272 12                           | ABSPERRARMATUREN AUS STAHL                                                  | 0,60                                                         | -                              | 142,3                     | 148,7       | 156,7        | 156,7                                                 | + 5,4 -      |
| 3272 32                           | SANITAERE ARMATUREN                                                         | 1,39                                                         | -                              | 121,0                     | 121,2       | 124,7        | 124,7                                                 | + 2,9 -      |
| 3275                              | GERAETE FUER OELHYDRAULISCHE ANLAGEN UND<br>PNEUMATISCHE STEUERUNGEN        | 0,83                                                         | 0,64442                        | 129,7                     | 130,3       | 136,2        | 136,6                                                 | + 4,8 + 0,3  |
|                                   | NACHRICHTLICH WI-NR. 3234 28/33/ 3272 6 UND 3275                            | -                                                            | -                              | 127,5                     | 128,2       | 134,4        | 135,2                                                 | + 5,5 + 0,6  |
| 3276                              | ZAHNRAEDER UND GETRIEBE                                                     | 2,48                                                         | 0,66414                        | 127,5                     | 128,5       | 137,4        | 137,4                                                 | + 6,9 -      |
| 3277                              | WAEITZLAGER                                                                 | 2,20                                                         | 0,77804                        | 120,3                     | 120,3       | 126,3        | 126,3                                                 | + 5,0 -      |
| 3278                              | GLEITLAGER, KUPPLUNGEN U. SONSTIGE ANTRIEBSELEMENTE,<br>STAHLGELENKSTUECKEN | 0,91                                                         | 0,64559                        | 124,9                     | 126,1       | 134,6        | 134,6                                                 | + 6,7 -      |
| 3279 6                            | BRENNER UND FEUERUNGEN                                                      | 1,43                                                         | 0,74430                        | 112,6                     | 111,3       | 119,2        | 119,2                                                 | + 7,1 -      |
| 33                                | STRASSENFAHRZEUGE                                                           | 62,56                                                        | 0,69439                        | 119,8                     | 120,2       | 127,4        | 127,6                                                 | + 6,2 + 0,2  |
| 331/71                            | KRAFTWAGEN UND KRAFTRAEDER                                                  | 38,25                                                        | 0,68574                        | 120,0                     | 120,8       | 127,2        | 127,4                                                 | + 5,5 + 0,2  |
|                                   | DARUNTER                                                                    |                                                              |                                |                           |             |              |                                                       |              |
| 3311                              | PERSONENKRAFTWAGEN                                                          | 26,58                                                        | 0,70846                        | 117,5                     | 118,2       | 125,4        | 125,4                                                 | + 6,1 -      |
| 3313                              | LIEFER- UND LASTKRAFTWAGEN                                                  | 7,62                                                         | 0,64847                        | 127,6                     | 128,6       | 132,1        | 132,7                                                 | + 3,2 + 0,5  |
| 3371                              | KRAFTRAEDER UND FAHRRADER MIT HILFSMOTOR                                    | 0,54                                                         | 0,73780                        | 116,0                     | 116,2       | 119,8        | 119,8                                                 | + 3,1 -      |
| 333                               | TEILE (EINSCHL. ZUBEHOER) FUER KRAFTWAGEN UND<br>KRAFTWAGENMOTOREN          | 18,82                                                        | 0,70421                        | 117,1                     | 117,1       | 125,5        | 125,6                                                 | + 7,3 + 0,1  |
|                                   | DARUNTER                                                                    |                                                              |                                |                           |             |              |                                                       |              |
| 3334 30                           | BREMSAGGREGATE FUER STRASSENFAHRZEUGE                                       | 1,83                                                         | -                              | 111,9                     | 112,1       | 116,4        | 116,4                                                 | + 3,8 -      |
| 3345                              | KRAFTWAGENANHAENGER                                                         | 4,30                                                         | -                              | 126,4                     | 125,6       | 133,4        | 133,6                                                 | + 6,4 + 0,1  |
| 3345 45                           | KRAFTWAGENANHAENGER ZUR LASTENBEFOERDERUNG, MEHRACHSIG                      | 1,39                                                         | -                              | 117,4                     | 117,0       | 126,2        | 126,8                                                 | + 8,4 + 0,5  |
| 3345 65                           | CAMPING-U.A. HOHWANHAENGER                                                  | 2,91                                                         | -                              | 130,7                     | 129,7       | 136,9        | 136,9                                                 | + 5,6 -      |
| 3375                              | FAHRRADER                                                                   | 0,33                                                         | 0,83929                        | 138,3                     | 137,4       | 143,7        | 143,7                                                 | + 4,6 -      |
| 3376                              | TEILE FUER FAHRRADER                                                        | 0,39                                                         | 0,85242                        | 130,9                     | 131,1       | 139,9        | 139,9                                                 | + 6,7 -      |
| 3387                              | GESPANNFAHRZEUGE, EIN- UND MEHRACHSIG                                       | 0,37                                                         | -                              | 126,4                     | 126,4       | 149,0        | 155,5                                                 | + 23,0 + 4,4 |
| 345                               | BOOTE UND JACHTEN                                                           | 0,05                                                         | -                              | 123,1                     | 123,3       | 129,3        | 129,3                                                 | + 4,9 -      |

FUSSNOTEN SIEHE S. 39

## 1 INDEX DER ERZEUGERPREISE GEWERBLICHER PRODUKTE (INLANDSABSATZ)

## 1.1 AKTUELLE ERGEBNISSE

1976 = 100

| LFD NR. DER WI-<br>NR. SYSTEMATIK | VARENGRUPPE,<br>-ZWEIG. -KLASSE<br>BZW. WARE                                           | WAEGUNG-<br>ANTEIL<br>AM<br>GESAMT-<br>INDEX<br>IN PROMILLE | VERKET-<br>TUNGS-<br>FAKTOR 1) | 1981<br>DURCH-<br>SCHNITT | 1981  |       | 1982  |       | VERAENDERUNG<br>JUNI 1982<br>GEGENUEBER<br>JUNI MAI<br>1981 1982<br>IN PROZENT |  |
|-----------------------------------|----------------------------------------------------------------------------------------|-------------------------------------------------------------|--------------------------------|---------------------------|-------|-------|-------|-------|--------------------------------------------------------------------------------|--|
|                                   |                                                                                        |                                                             |                                |                           | JUNI  | MAI   | JUNI  | JUNI  |                                                                                |  |
| 36                                | ELEKTROTECHNISCHE ERZEUGNISSE                                                          | 78,14                                                       | 0,81369                        | 111,7                     | 112,0 | 115,6 | 115,6 | + 3,2 | -                                                                              |  |
|                                   | NACHRICHTLICH WI-NRN. 36 UND 505                                                       | .                                                           | .                              | 110,4                     | 110,6 | 114,2 | 114,2 | + 3,3 | -                                                                              |  |
|                                   | ELEKTROTECHNISCHE INVESTITIONSGUETER                                                   | 18,84                                                       | .                              | 118,0                     | 118,3 | 122,3 | 123,6 | + 4,5 | + 1,1                                                                          |  |
|                                   | ELEKTROTECHNISCHE VERBRAUCHSGUETER                                                     | 22,37                                                       | .                              | 101,9                     | 101,9 | 105,2 | 105,3 | + 3,3 | + 0,1                                                                          |  |
| 361                               | GERAETE UND EINRICHTUNGEN DER ELEKTRIZITAETS-<br>ERZEUGUNG UND -UMWANDLUNG<br>DARUNTER | 9,74                                                        | 0,71388                        | 113,5                     | 113,6 | 118,1 | 117,9 | + 3,8 | - 0,2                                                                          |  |
| 3611                              | ELEKTROMOTOREN UND -GENERATOREN<br>DARUNTER                                            | 5,27                                                        | 0,66126                        | 109,7                     | 110,0 | 114,0 | 114,2 | + 3,8 | + 0,2                                                                          |  |
| 3611 4                            | DREHSTROM- UND ZWEIPHASEN-WECHSELSTROMMOTOREN                                          | 3,39                                                        | 0,64742                        | 106,8                     | 107,2 | 110,3 | 110,5 | + 3,1 | + 0,2                                                                          |  |
| 3612                              | TRANSFORMATOREN                                                                        | 1,87                                                        | 0,76462                        | 117,4                     | 117,7 | 123,8 | 123,9 | + 5,3 | + 0,1                                                                          |  |
| 3613                              | STROMRICHTER                                                                           | 0,88                                                        | 0,75714                        | 106,2                     | 106,3 | 107,0 | 107,2 | + 0,8 | + 0,2                                                                          |  |
| 3615                              | AKKUMULATOREN UND -BATTERIEN                                                           | 1,22                                                        | 0,81582                        | 130,5                     | 129,4 | 136,2 | 133,1 | + 2,9 | - 2,3                                                                          |  |
| 3617                              | STARKSTROMKONDENSATOREN                                                                | 0,27                                                        | 0,85383                        | 108,2                     | 108,5 | 113,7 | 114,1 | + 5,2 | + 0,4                                                                          |  |
| 362                               | GERAETE U. EINRICHTUNGEN D. ELEKTRIZITAETSVERTEILUNG<br>DARUNTER                       | 13,48                                                       | 0,87411                        | 119,1                     | 119,9 | 122,4 | 120,7 | + 0,7 | - 1,4                                                                          |  |
| 3621                              | HOCHSPANNUNGSSCHALTGERAETE U. -ANLAGEN AB 1000 V                                       | 1,41                                                        | 0,74521                        | 113,4                     | 113,9 | 120,1 | 120,1 | + 5,4 | -                                                                              |  |
| 3622                              | NIEDERSPANNUNGSSCHALTGERAETE UND -ANLAGEN<br>UNTER 1000 V                              | 4,06                                                        | 0,67359                        | 122,6                     | 123,0 | 128,0 | 128,0 | + 4,1 | -                                                                              |  |
| 3623                              | INSTALLATIONSGERAETE BIS 1000 V                                                        | 2,31                                                        | 0,69384                        | 121,0                     | 121,2 | 126,7 | 126,6 | + 4,5 | - 0,1                                                                          |  |
| 3625                              | ISOLIERTE DRAEHTE UND LEITUNGEN                                                        | 2,84                                                        | 1,31889                        | 116,2                     | 117,8 | 113,8 | 108,8 | - 7,6 | - 4,4                                                                          |  |
| 3626                              | KABEL                                                                                  | 2,71                                                        | 1,09582                        | 118,0                     | 119,1 | 120,1 | 117,2 | - 1,6 | - 2,4                                                                          |  |
| 363                               | ELEKTRISCHE GERAETE FUER GEWERBE UND HAUSHALT                                          | 13,08                                                       | 0,80161                        | 112,9                     | 112,9 | 118,0 | 118,3 | + 4,8 | + 0,3                                                                          |  |
| 3631                              | ELEKTROWERKZEUGE BIS 2 KW                                                              | 1,21                                                        | 0,74607                        | 117,0                     | 117,8 | 118,6 | 118,8 | + 0,8 | + 0,2                                                                          |  |
| 3632                              | ELEKTROSCHWEISS- UND -LOETGERAETE                                                      | 0,54                                                        | 0,74430                        | 116,3                     | 116,6 | 118,6 | 118,6 | + 1,7 | -                                                                              |  |
| 3634                              | ELEKTRISCHE INDUSTRIEOEFEN                                                             | 0,55                                                        | 0,64542                        | 119,9                     | 120,1 | 126,0 | 126,0 | + 4,9 | -                                                                              |  |
| 3635                              | ELEKTROAERMEGERAETE UND -EINRICHTUNGEN FUER<br>DEN HAUSHALT                            | 3,28                                                        | 0,82214                        | 113,7                     | 113,6 | 118,2 | 118,5 | + 4,3 | + 0,3                                                                          |  |
| 3637                              | ELEKTROMOTORISCHE WIRTSCHAFTSGERAETE FUER<br>GEWERBE UND HAUSHALT<br>DARUNTER          | 3,25                                                        | 0,86336                        | 108,6                     | 108,5 | 113,6 | 113,7 | + 4,8 | + 0,1                                                                          |  |
| 3637 41                           | GESCHRIFFSPUELMASCHINEN FUER DEN HAUSHALT                                              | 0,84                                                        | 0,97748                        | 107,0                     | 106,8 | 114,6 | 115,0 | + 7,7 | + 0,3                                                                          |  |
| 3637 81                           | ELEKTRISCHE HANDSTAUBSAUGER                                                            | 0,37                                                        | 0,76118                        | 106,5                     | 106,6 | 107,5 | 107,5 | + 0,8 | -                                                                              |  |
| 3637 85                           | ELEKTRISCHE BODENSTAUBSAUGER                                                           | 0,47                                                        | 0,80098                        | 112,6                     | 112,6 | 115,8 | 115,7 | + 2,8 | - 0,1                                                                          |  |
| 3638                              | ELEKTRISCHE HAUSHALTSKUEHLMOEBEL                                                       | 1,95                                                        | 0,78902                        | 113,9                     | 113,7 | 120,1 | 120,1 | + 5,6 | -                                                                              |  |
| 3639                              | ELEKTRISCHE HAUSHALTSWASCHMASCHINEN UND -GERAETE<br>DARUNTER                           | 2,30                                                        | 0,82020                        | 112,8                     | 112,3 | 120,0 | 120,6 | + 7,4 | + 0,5                                                                          |  |
| 3639 3                            | WASCH-VOLLAUTOMATEN                                                                    | 1,75                                                        | 0,82862                        | 113,4                     | 112,9 | 120,6 | 120,9 | + 7,1 | + 0,2                                                                          |  |
| 364                               | ELEKTRISCHE LEUCHTEN (EINSCHL. GLUEH- UND<br>ENTLADUNGSLAMPEN)<br>DARUNTER             | 3,48                                                        | 0,81019                        | 115,3                     | 115,7 | 120,6 | 120,6 | + 4,2 | -                                                                              |  |
| 3641                              | ELEKTRISCHE LEUCHTEN                                                                   | 2,34                                                        | 0,76025                        | 123,5                     | 124,1 | 130,8 | 130,8 | + 5,4 | -                                                                              |  |
| 3644                              | ELEKTRISCHE GLUEHLAMPEN                                                                | 0,74                                                        | 0,96602                        | 93,2                      | 93,0  | 92,9  | 92,9  | - 0,1 | -                                                                              |  |
| 365                               | NACHRICHTENTECHNISCHE GERAETE UND EINRICHTUNGEN                                        | 7,18                                                        | 0,73610                        | 113,7                     | 114,0 | 115,2 | 118,1 | + 3,6 | + 2,5                                                                          |  |
| 366                               | RUNDFUNK-, FERNSEH-, PHONOTECHNISCHE GERAETE UND<br>EINRICHTUNGEN U. AE.               | 16,56                                                       | 1,01723                        | 93,2                      | 93,3  | 94,0  | 94,0  | + 0,8 | -                                                                              |  |
| 3661                              | RUNDFUNK- UND FERNSEHEMPFANGSGERAETE UND<br>-EINRICHTUNGEN<br>DARUNTER                 | 8,98                                                        | 1,04896                        | 89,7                      | 90,0  | 90,3  | 90,3  | + 0,3 | -                                                                              |  |
| 3661 75                           | FARBFERNSEHGERAETE TISCHEMPFAANGSGERAETE                                               | 5,50                                                        | 1,12683                        | 87,9                      | 88,2  | 87,4  | 87,4  | - 0,9 | -                                                                              |  |
| 3661 76                           | SCHWARZ-WEISS-FERNSEHGERAETE                                                           | 0,37                                                        | 1,09838                        | 93,9                      | 94,5  | 93,9  | 93,9  | - 0,6 | -                                                                              |  |
| 3663                              | PHONOTECHNISCHE GERAETE<br>DARUNTER                                                    | 2,68                                                        | 0,97196                        | 97,6                      | 97,1  | 99,6  | 99,6  | + 2,6 | -                                                                              |  |
| 3663 42                           | ELEKTRISCHE DIKTIERGERAETE                                                             | 0,09                                                        | .                              | 97,9                      | 97,1  | 97,2  | 97,2  | + 0,1 | -                                                                              |  |
| 3663 48                           | KASSETTENTONBANDGERAETE                                                                | 0,21                                                        | 1,30570                        | 89,3                      | 89,2  | 90,5  | 90,5  | + 1,5 | -                                                                              |  |
| 3663 81                           | SCHALLPLATTEN                                                                          | 0,91                                                        | .                              | 104,5                     | 103,9 | 106,9 | 106,9 | + 2,9 | -                                                                              |  |
| 3665                              | ELEKTRONEN- UND SPEZIALROEHREN, KRISTALLE UND<br>HALBLEITER                            | 1,98                                                        | 1,28286                        | 86,1                      | 85,8  | 85,9  | 85,8  | -     | - 0,1                                                                          |  |
| 3667                              | BAUELEMENTE DER FERNMELDE- UND HOCHFREQUENZTECHNIK                                     | 2,92                                                        | 0,86561                        | 104,7                     | 104,9 | 105,6 | 105,9 | + 1,0 | + 0,3                                                                          |  |
| 367                               | ELEKTRISCHE MESS-, PRUEF-, REGEL-, STEUERUNGS-<br>GERAETE UND -EINRICHTUNGEN           | 5,87                                                        | 0,71095                        | 122,5                     | 123,0 | 128,7 | 128,8 | + 4,7 | + 0,1                                                                          |  |
| 3671                              | ELEKTRISCHE UND ELEKTRONISCHE MESSGERAETE                                              | 2,31                                                        | 0,68511                        | 122,9                     | 123,3 | 129,5 | 129,6 | + 5,1 | + 0,1                                                                          |  |
| 3673                              | ELEKTRIZITAETSZAehler                                                                  | 0,24                                                        | 0,87478                        | 112,9                     | 113,5 | 118,9 | 118,9 | + 4,8 | -                                                                              |  |
| 3675                              | ELEKTR. PRUEFGERAETE U. UNTERSUCHUNGSEINRICHTUNGEN                                     | 0,36                                                        | 0,68822                        | 121,6                     | 120,8 | 126,1 | 126,1 | + 4,4 | -                                                                              |  |
| 3677                              | ELEKTR. REGEL-, STEUERUNGSGERAETE U. -EINRICHTUNGEN                                    | 2,96                                                        | 0,71565                        | 123,0                     | 123,8 | 129,1 | 129,2 | + 4,4 | + 0,1                                                                          |  |
| 368                               | ANDERE ELEKTROTECHNISCHE ERZEUGNISSE<br>DARUNTER                                       | 8,75                                                        | 0,71232                        | 121,0                     | 121,6 | 129,1 | 129,5 | + 6,5 | + 0,3                                                                          |  |
| 3681                              | ELEKTROMEDIZINISCHE GERAETE UND EINRICHTUNGEN                                          | 2,25                                                        | 0,65703                        | 126,8                     | 126,6 | 135,8 | 135,9 | + 7,3 | + 0,1                                                                          |  |
| 3682                              | ELEKTROKOHLEN UND -BUERSTEN, EINSCHLIESSLICH<br>BUERSTENHALTER                         | 0,74                                                        | 0,64310                        | 131,7                     | 132,3 | 143,8 | 143,8 | + 8,7 | -                                                                              |  |
| 3686                              | ELEKTRISCHE AUSRUESTUNG FUER KRAFTFAHRZEUGE<br>UND VERBRENNUNGSMOTOREN                 | 4,57                                                        | 0,74586                        | 116,1                     | 117,0 | 124,2 | 124,2 | + 6,2 | -                                                                              |  |
| 3688                              | ELEKTROMAGNETISCHE GERAETE                                                             | 0,42                                                        | 0,73208                        | 132,5                     | 134,1 | 139,0 | 139,0 | + 3,7 | -                                                                              |  |

FUSSNOTEN SIEHE S. 39

1 INDEX DER ERZEUGERPREISE GEWERBLICHER PRODUKTE (INLANDSABSATZ)

1.1 AKTUELLE ERGEBNISSE

1976 = 100

| LFD NR. DER WI-<br>NR. SYSTEMATIK | WARENGRUPPE,<br>-ZWEIG. -KLASSE<br>BZW. WARE                                                                             | WAEGUNGS-<br>ANTEIL<br>AM<br>GESAMT-<br>INDEX<br>IN PROZENT | VERKET-<br>TUNGS-<br>FAKTOR 1) | 1981<br>DURCH-<br>SCHNITT | 1981  |       | 1982  |       | VERAENDERUNG<br>JUNI 1982<br>GEGENUEBER<br>JUNI MAI<br>1981 1982<br>IN PROZENT |     |
|-----------------------------------|--------------------------------------------------------------------------------------------------------------------------|-------------------------------------------------------------|--------------------------------|---------------------------|-------|-------|-------|-------|--------------------------------------------------------------------------------|-----|
|                                   |                                                                                                                          |                                                             |                                |                           | JUNI  | MAI   | JUNI  | JUNI  | MAI                                                                            | MAI |
| 37                                | FEINMECHANISCHE UND OPTISCHE ERZEUGNISSE, UHREN                                                                          | 8,18                                                        | 0,72077                        | 115,2                     | 116,3 | 120,3 | 120,7 | + 3,8 | + 0,3                                                                          |     |
|                                   | FEINMECHANISCHE UND OPTISCHE ERZEUGNISSE OHNE UHREN                                                                      | 6,89                                                        | 0,70580                        | 117,9                     | 118,0 | 122,3 | 122,8 | + 4,1 | + 0,4                                                                          |     |
| 371                               | OPTISCHE ERZEUGNISSE                                                                                                     | 1,51                                                        | 0,71543                        | 116,1                     | 115,4 | 119,9 | 119,9 | + 3,9 | -                                                                              |     |
| 3711                              | ERZEUGNISSE DER AUGENOPTIK                                                                                               | 1,03                                                        | 0,70672                        | 115,4                     | 114,2 | 118,8 | 118,8 | + 4,0 | -                                                                              |     |
| 3713-19                           | OPTISCHE INSTRUMENTE<br>DARUNTER                                                                                         | 0,48                                                        | 0,72027                        | 117,8                     | 118,2 | 122,3 | 122,3 | + 3,5 | -                                                                              |     |
| 3715 15                           | FERNGLAESER                                                                                                              | 0,10                                                        | 0,70584                        | 134,4                     | 135,0 | 140,7 | 140,7 | + 4,2 | -                                                                              |     |
| 372                               | FOTO-, PROJEKTIONS- UND KINOTECHNISCHE ERZEUGNISSE                                                                       | 1,60                                                        | 0,78493                        | 105,8                     | 106,2 | 107,3 | 107,3 | + 1,0 | -                                                                              |     |
| 3721                              | FOTOGERAETE                                                                                                              | 1,14                                                        | 0,72876                        | 104,3                     | 104,7 | 105,2 | 105,2 | + 0,5 | -                                                                              |     |
| 3725                              | PROJEKTIONS- UND KINOGERAETE<br>DARUNTER                                                                                 | 0,46                                                        | 0,94863                        | 109,7                     | 110,1 | 112,3 | 112,3 | + 2,0 | -                                                                              |     |
| 3725 11                           | STENDBILDWERFER (PROJEKTIONSAPPARATE)                                                                                    | 0,18                                                        | 0,97361                        | 112,7                     | 112,7 | 116,9 | 116,9 | + 3,7 | -                                                                              |     |
| 375                               | FEINMECHANISCHE ERZEUGNISSE<br>DARUNTER                                                                                  | 2,58                                                        | 0,68781                        | 121,0                     | 121,4 | 125,9 | 127,1 | + 4,7 | + 1,0                                                                          |     |
| 3753                              | FEINWAAGEN, FEINMESS- UND ZEICHENGERAETE                                                                                 | 0,31                                                        | 0,71566                        | 120,4                     | 121,6 | 123,8 | 123,8 | + 1,8 | -                                                                              |     |
| 3754                              | BETRIEBSKONTROLL- UND REGELGERAETE                                                                                       | 1,72                                                        | 0,69178                        | 119,4                     | 119,1 | 123,7 | 125,2 | + 5,1 | + 1,2                                                                          |     |
| 376                               | MEDIZINMECHANISCHE ERZEUGNISSE                                                                                           | 1,20                                                        | 0,64066                        | 129,5                     | 129,5 | 137,8 | 137,9 | + 6,3 | + 0,1                                                                          |     |
| 377                               | UHREN                                                                                                                    | 1,29                                                        | 0,78990                        | 107,1                     | 107,1 | 109,2 | 109,2 | + 2,0 | -                                                                              |     |
| 3771                              | KLEINUHREN                                                                                                               | 0,51                                                        | 0,81653                        | 101,2                     | 100,8 | 101,0 | 101,0 | + 0,2 | -                                                                              |     |
| 3773                              | GROSSUHREN                                                                                                               | 0,78                                                        | 0,77341                        | 111,0                     | 111,2 | 114,5 | 114,5 | + 3,0 | -                                                                              |     |
| 38                                | EISEN-, BLECH- UND METALLWAREN                                                                                           | 31,32                                                       | 0,70572                        | 124,0                     | 123,9 | 133,3 | 133,4 | + 7,7 | + 0,1                                                                          |     |
| 382                               | WERKZEUGE<br>DARUNTER                                                                                                    | 2,23                                                        | 0,70429                        | 124,2                     | 125,1 | 130,3 | 130,4 | + 4,2 | + 0,1                                                                          |     |
| 3823                              | SAEGEN, SAEGEBLAETTER UND SAEGENZUBEHOER                                                                                 | 0,30                                                        | -                              | 120,7                     | 124,1 | 118,6 | 118,6 | - 4,4 | -                                                                              |     |
| 3824                              | MASCHINENWERKZEUGE FUER DIE BEARBEITUNG VON HOLZ,<br>KUNSTSTOFF U. AE. NICHTMETALLISCHEN WERKSTOFFEN,<br>MASCHINENMESSER | 0,24                                                        | 0,68300                        | 121,0                     | 121,2 | 127,4 | 127,4 | + 5,1 | -                                                                              |     |
| 3827                              | MONTAGE- UND SONDERWERKZEUGE                                                                                             | 0,62                                                        | 0,65582                        | 127,1                     | 127,9 | 136,8 | 136,8 | + 7,0 | -                                                                              |     |
| 3828                              | HARTMETALL UND HARTMETALLWERKZEUGE, DIAMANT-<br>WERKZEUGE                                                                | 0,62                                                        | 0,80832                        | 126,0                     | 126,3 | 131,0 | 131,3 | + 4,0 | + 0,2                                                                          |     |
| 383                               | HEIZ- UND KOCHGERAETE                                                                                                    | 1,31                                                        | 0,75774                        | 119,4                     | 119,3 | 128,3 | 128,2 | + 7,5 | - 0,1                                                                          |     |
| 384                               | BLECHWAREN, BLECHKONSTRUKTIONEN UND FEINSTBLECH-<br>PACKUNGEN<br>DARUNTER                                                | 15,65                                                       | 0,71334                        | 123,2                     | 123,0 | 132,8 | 132,9 | + 8,0 | + 0,1                                                                          |     |
| 3842                              | GERAETE UND BEDARFSARTIKEL AUS STAHLBLECH FUER<br>HAUSWIRTSCHAFT, GEWERBE UND VERKEHR                                    | 2,23                                                        | 0,65906                        | 128,3                     | 128,2 | 134,4 | 135,2 | + 5,5 | + 0,6                                                                          |     |
| 3843                              | ERZEUGNISSE AUS STAHLBLECH FUER DEN ZENTRAL-<br>HEIZUNGS- UND ANDEREN BAUBEDARF                                          | 3,29                                                        | 0,82783                        | 115,9                     | 115,4 | 127,1 | 127,0 | +10,1 | - 0,1                                                                          |     |
| 3844                              | LAGER- UND TRANSPORTBEHAELTER AUS STAHLBLECH                                                                             | 1,25                                                        | 0,82434                        | 117,2                     | 115,1 | 132,2 | 132,2 | +14,9 | -                                                                              |     |
| 3845                              | MOEBEL UND EINRICHTUNGEN AUS STAHL- UND<br>NE-METALLROHREN, -PROFILIEN UND -BLECHEN USW.<br>DARUNTER                     | 3,42                                                        | 0,77813                        | 124,9                     | 124,4 | 131,9 | 132,0 | + 6,1 | + 0,1                                                                          |     |
| 3845 1                            | MOEBEL AUS STAHL- UND NE-METALLROHREN UND<br>PROFILIEN                                                                   | 2,18                                                        | -                              | 128,2                     | 127,7 | 134,7 | 134,7 | + 5,5 | -                                                                              |     |
| 3845 5                            | BUEROEINRICHTUNGEN                                                                                                       | 0,57                                                        | -                              | 127,0                     | 126,6 | 136,8 | 136,8 | + 8,1 | -                                                                              |     |
| 3846                              | GERAETE UND BEDARFSARTIKEL AUS NE-METALLBLECH<br>FUER HAUSWIRTSCHAFT, GEWERBE UND VERKEHR                                | 1,59                                                        | 0,70244                        | 127,8                     | 128,5 | 133,0 | 133,0 | + 3,5 | -                                                                              |     |
| 3847                              | GELDSCHRAENKE UND TRESORANLAGEN                                                                                          | 0,15                                                        | 0,72154                        | 121,2                     | 121,6 | 129,5 | 130,2 | + 7,1 | + 0,5                                                                          |     |
| 3849                              | FEINSTBLECHPACKUNGEN                                                                                                     | 2,33                                                        | 0,67603                        | 125,4                     | 126,8 | 135,5 | 135,5 | + 6,9 | -                                                                              |     |
| 385                               | SCHLOSSESSER UND BESCHLAEGE<br>DARUNTER                                                                                  | 4,19                                                        | 0,72024                        | 126,8                     | 126,3 | 138,8 | 139,4 | +10,4 | + 0,4                                                                          |     |
| 3851                              | KOFFER-, MAPPEN- UND LEDERWARENSCHLOSSESSER<br>UND -BESCHLAEGE                                                           | 0,08                                                        | 0,74248                        | 119,4                     | 119,2 | 122,7 | 122,7 | + 2,9 | -                                                                              |     |
| 3853                              | MOEBEL- UND ZIERBESCHLAEGE                                                                                               | 0,82                                                        | 0,79732                        | 125,0                     | 121,2 | 143,7 | 143,7 | +18,6 | -                                                                              |     |
| 3854                              | TUERSCHLOSSESSER                                                                                                         | 0,30                                                        | 0,82503                        | 117,2                     | 117,1 | 126,4 | 126,4 | + 7,9 | -                                                                              |     |
| 3855                              | VORHAENGE- UND FAHRRADSCHLOSSESSER                                                                                       | 0,11                                                        | 0,69422                        | 121,9                     | 123,1 | 134,2 | 134,2 | + 9,0 | -                                                                              |     |
| 3856                              | FAHRZEUGSCHLOSSESSER UND -BESCHLAEGE                                                                                     | 1,43                                                        | 0,71924                        | 127,7                     | 127,8 | 135,9 | 137,7 | + 7,7 | + 1,3                                                                          |     |
| 3857                              | BAUBESCHLAEGE                                                                                                            | 1,29                                                        | 0,66806                        | 129,7                     | 130,0 | 143,0 | 143,0 | +10,0 | -                                                                              |     |
| 387                               | SCHNEIDWAREN UND BESTECKE                                                                                                | 0,79                                                        | 0,66261                        | 129,1                     | 129,1 | 135,8 | 135,8 | + 5,2 | -                                                                              |     |
| 3871                              | SCHNEIDWAREN                                                                                                             | 0,53                                                        | 0,68746                        | 117,9                     | 117,4 | 126,7 | 126,7 | + 7,9 | -                                                                              |     |
| 3874                              | BESTECKE U. AE. TISCHGERAETE                                                                                             | 0,26                                                        | 0,63247                        | 151,4                     | 152,6 | 154,2 | 154,2 | + 1,0 | -                                                                              |     |
| 388                               | METALLWAREN UND METALLKURZWAREN<br>DARUNTER                                                                              | 7,15                                                        | 0,63563                        | 124,3                     | 124,5 | 132,7 | 132,6 | + 6,5 | - 0,1                                                                          |     |
| 3882                              | TAFELGERAETE, GALANTERIEWAREN U. AE. METALLWAREN<br>FUER DEN HAUSGEBRAUCH                                                | 1,21                                                        | 0,69279                        | 126,7                     | 127,8 | 136,6 | 136,6 | + 6,9 | -                                                                              |     |
| 3887                              | METALLKURZWAREN                                                                                                          | 1,38                                                        | 0,62415                        | 131,4                     | 133,3 | 141,5 | 141,5 | + 6,2 | -                                                                              |     |

FUSSNOTEN SIEHE S. 39



## 1 INDEX DER ERZEUGERPREISE GEWERBLICHER PRODUKTE (INLANDSARSAZ)

## 1.1 AKTUELLE ERGEBNISSE

1976 = 100

| LFD NR. DER WI-<br>NR. SYSTEMATIK | WARENGRUPPE,<br>-ZWEIG. -KLASSE<br>BZW. WARE                                                   | WAEGUNGS-<br>ANTEIL<br>AM<br>GESAMT-<br>INDEX<br>IN PROZENT | VERKET-<br>TUNGS-<br>FAKTOR 1) | 1981<br>DURCH-<br>SCHNITT | 1981  |       | 1982  |       | VERAENDERUNG<br>JUNI 1982<br>GEGENUEBER<br>JUNI MAI<br>1981 1982<br>IN PROZENT |  |
|-----------------------------------|------------------------------------------------------------------------------------------------|-------------------------------------------------------------|--------------------------------|---------------------------|-------|-------|-------|-------|--------------------------------------------------------------------------------|--|
|                                   |                                                                                                |                                                             |                                |                           | JUNI  | MAI   | JUNI  | JUNI  |                                                                                |  |
| 39                                | MUSIKINSTRUMENTE, SPIELWAREN, SPORTGERAETE, SCHMUCK,<br>BELICHTETE FILME, FUELLHALTER U.AE. 5) | 4,68                                                        | 0,65043                        | 152,9                     | 154,0 | 152,1 | 150,3 | - 2,4 | - 1,2                                                                          |  |
| 391/2                             | MUSIKINSTRUMENTE                                                                               | 0,33                                                        | .                              | 137,3                     | 136,1 | 147,8 | 147,9 | + 8,7 | + 0,1                                                                          |  |
| 391                               | GROSSMUSIKINSTRUMENTE                                                                          | 0,16                                                        | 0,62134                        | 140,2                     | 138,8 | 149,4 | 149,4 | + 7,6 | -                                                                              |  |
| 392                               | MUSIKWERKE, SAITEN-, BLAS- UND SONSTIGE<br>KLEINMUSIKINSTRUMENTE                               | 0,17                                                        | 0,61129                        | 134,5                     | 133,5 | 146,3 | 146,4 | + 9,7 | + 0,1                                                                          |  |
|                                   | DARUNTER                                                                                       |                                                             |                                |                           |       |       |       |       |                                                                                |  |
| 3922                              | STREICH- UND ZUPFINSTRUMENTE                                                                   | 0,02                                                        | 0,70498                        | 144,0                     | 143,3 | 153,4 | 153,4 | + 7,0 | -                                                                              |  |
| 3923 10                           | SCHLAGINSTRUMENTE                                                                              | 0,02                                                        | 0,61275                        | 126,8                     | 127,8 | 136,7 | 136,7 | + 7,0 | -                                                                              |  |
| 3924                              | BLASINSTRUMENTE                                                                                | 0,04                                                        | 0,62665                        | 145,7                     | 146,5 | 156,0 | 156,0 | + 6,5 | -                                                                              |  |
| 3924 10                           | BLASINSTRUMENTE AUS METALL                                                                     | 0,02                                                        | .                              | 141,1                     | 141,9 | 152,0 | 152,0 | + 7,1 | -                                                                              |  |
| 3924 50                           | HOLZBLASINSTRUMENTE                                                                            | 0,02                                                        | .                              | 150,3                     | 151,0 | 160,0 | 160,0 | + 6,0 | -                                                                              |  |
| 3926                              | SAITEN ALLER ART                                                                               | 0,01                                                        | .                              | 143,9                     | 144,4 | 149,8 | 151,5 | + 4,9 | + 1,1                                                                          |  |
| 3928                              | ELEKTROMAGNETISCHE, ELEKTROSTATISCHE,<br>ELEKTRONISCHE U. AE. MUSIKINSTRUMENTE                 | 0,03                                                        | .                              | 118,2                     | 120,0 | 125,5 | 125,5 | + 4,6 | -                                                                              |  |
| 393                               | SPIELWAREN                                                                                     | 1,49                                                        | 0,69462                        | 127,5                     | 128,0 | 133,7 | 133,7 | + 4,5 | -                                                                              |  |
| 394                               | TURN- UND SPORTGERAETE                                                                         | 0,58                                                        | 0,73245                        | 112,4                     | 112,0 | 115,1 | 115,1 | + 2,8 | -                                                                              |  |
|                                   | DARUNTER                                                                                       |                                                             |                                |                           |       |       |       |       |                                                                                |  |
| 3944                              | GERAETE FUER EIS- UND WINTERSPORT                                                              | 0,17                                                        | 0,82565                        | 99,5                      | 99,8  | 99,9  | 99,9  | + 0,1 | -                                                                              |  |
| 395                               | SCHMUCK, GOLD- UND SILBERSCHMIEDEWAREN                                                         | 1,38                                                        | 0,59570                        | 223,2                     | 227,1 | 208,0 | 202,2 | -11,0 | - 2,8                                                                          |  |
| 3982                              | FUELLHALTER, KUGELSCHREIBER U. AE.<br>DARUNTER                                                 | 0,84                                                        | 0,80114                        | 117,8                     | 117,6 | 121,6 | 121,2 | + 3,1 | - 0,3                                                                          |  |
| 3982 10                           | FUELLHALTER AUS ALLEN WERKSTOFFEN                                                              | 0,23                                                        | 0,69493                        | 129,1                     | 129,7 | 134,9 | 136,3 | + 5,1 | + 1,0                                                                          |  |
| 3982 40                           | KUGELSCHREIBER AUS ALLEN WERKSTOFFEN                                                           | 0,28                                                        | 0,83348                        | 113,6                     | 113,2 | 117,8 | 115,7 | + 2,2 | - 1,8                                                                          |  |
| 4                                 | CHEMISCHE ERZEUGNISSE                                                                          | 81,08                                                       | 0,74869                        | 123,7                     | 123,6 | 129,1 | 128,6 | + 4,0 | - 0,4                                                                          |  |
| 41                                | ANORGANISCHE GRUNDSTOFFE UND CHEMIKALIEN<br>DARUNTER                                           | 6,10                                                        | 0,72384                        | 128,5                     | 127,0 | 139,7 | 139,9 | +10,2 | + 0,1                                                                          |  |
| 4121                              | SALZSAEURE                                                                                     | 0,09                                                        | 0,90209                        | 129,0                     | 129,2 | 130,7 | 130,8 | + 1,2 | + 0,1                                                                          |  |
| 4122                              | SCHWEFELSAEURE                                                                                 | 0,27                                                        | 0,78065                        | 127,6                     | 123,1 | 135,2 | 135,2 | + 9,8 | -                                                                              |  |
| 4146                              | OXIDE, HYDROXIDE UND PEROXIDE DER ALKALI- UND<br>ERDKALIMETALLE                                | 0,72                                                        | 0,72968                        | 125,1                     | 120,2 | 138,2 | 138,8 | +15,5 | + 0,4                                                                          |  |
| 4154                              | SALZE DER SAUERSTOFFSAEUREN DES SCHWEFELS                                                      | 0,38                                                        | 0,78985                        | 129,0                     | 126,4 | 137,9 | 137,9 | + 9,1 | -                                                                              |  |
| 42                                | ORGANISCHE GRUNDSTOFFE UND CHEMIKALIEN<br>DARUNTER                                             | 15,10                                                       | 0,62738                        | 145,2                     | 145,4 | 144,6 | 143,9 | - 1,0 | - 0,5                                                                          |  |
| 4224                              | AROMATISCHE KOHLENWASSERSTOFFE, CHEMISCH EINHEITL.                                             | 1,48                                                        | 0,45177                        | 172,1                     | 173,3 | 161,1 | 161,2 | - 7,0 | + 0,1                                                                          |  |
| 4231                              | ACYCLISCHE ALKANOLE<br>DARUNTER                                                                | 2,11                                                        | 0,66023                        | 135,1                     | 134,9 | 132,8 | 132,3 | - 1,9 | - 0,4                                                                          |  |
| 4231 41                           | AETHYLENGLYKOL                                                                                 | 0,26                                                        | 0,60797                        | 123,7                     | 123,5 | 108,2 | 105,8 | -20,2 | - 2,2                                                                          |  |
| 4261                              | EINBASISCHE SAEUREN                                                                            | 1,57                                                        | 0,98015                        | 109,6                     | 110,6 | 110,4 | 110,4 | - 0,2 | -                                                                              |  |
| 43                                | DUENGEMITTEL, SAATEN- UND PFLANZENSCHUTZMITTEL<br>SOWIE SCHAEDLINGSBEKAEMPFUNGSMITTEL          | 4,07                                                        | 0,72859                        | 106,9                     | 106,9 | 116,8 | 111,5 | + 4,3 | - 4,5                                                                          |  |
| 431                               | DUENGEMITTEL                                                                                   | 2,40                                                        | 0,67624                        | 123,5                     | 123,4 | 137,5 | 128,6 | + 4,2 | - 6,5                                                                          |  |
| 4311                              | EINNAEHRSTOFFDUENGER<br>DARUNTER                                                               | 1,16                                                        | 0,69040                        | 125,0                     | 125,9 | 140,1 | 137,9 | + 9,5 | - 1,6                                                                          |  |
| 4311 11                           | KALKAMMONSALPETER, 26 0/0 N                                                                    | 0,99                                                        | 0,74271                        | 128,5                     | 128,8 | 144,3 | 141,7 | +10,0 | - 1,8                                                                          |  |
| 4314                              | MEHRNAEHRSTOFFDUENGER                                                                          | 1,24                                                        | 0,65813                        | 122,1                     | 121,1 | 135,0 | 119,9 | - 1,0 | -11,2                                                                          |  |
| 4314 10 1                         | NPK-DUENGER, 13 0/0 N, 13 0/0 P205, 21 0/0 K20                                                 | 0,28                                                        | 0,68771                        | 120,8                     | 120,3 | 133,2 | 119,0 | - 1,1 | -10,7                                                                          |  |
| 2                                 | NPK-DUENGER, 15 0/0 N, 15 0/0 P205, 15 0/0 K20                                                 | 0,28                                                        | 0,68173                        | 122,1                     | 121,9 | 135,3 | 120,3 | - 1,3 | -11,1                                                                          |  |
| 3                                 | NP-DUENGER, 20 0/0 N, 20 0/0 P205                                                              | 0,28                                                        | 0,65513                        | 123,6                     | 123,5 | 137,7 | 121,5 | - 1,6 | -11,8                                                                          |  |
| 4314 50                           | PK-DUENGER, 16 0/0 P205, 20 0/0 K20                                                            | 0,40                                                        | 0,58605                        | 121,8                     | 119,3 | 134,0 | 119,2 | - 0,1 | -11,0                                                                          |  |
| 4341                              | SAATEN- UND PFLANZENSCHUTZMITTEL SOWIE<br>SCHAEDLINGSBEKAEMPFUNGSMITTEL                        | 1,67                                                        | 0,87081                        | 82,9                      | 83,1  | 87,0  | 87,0  | + 4,7 | -                                                                              |  |
|                                   | CHEMISCHE ERZEUGNISSE ZUR WEITERVERARBEITUNG<br>DARUNTER                                       | 32,42                                                       | 0,77778                        | 118,9                     | 118,7 | 126,6 | 126,3 | + 6,4 | - 0,2                                                                          |  |
| 44                                | KUNSTSTOFFE UND SYNTHETISCHER KAUSCHUK                                                         | 13,57                                                       | 0,76750                        | 119,9                     | 120,0 | 127,0 | 126,6 | + 5,5 | - 0,3                                                                          |  |
| 441                               | KUNSTSTOFFE                                                                                    | 12,72                                                       | 0,77309                        | 119,2                     | 119,3 | 126,1 | 125,7 | + 5,4 | - 0,3                                                                          |  |
| 4412                              | KONDENSATIONS-, POLYKONDENSATIONS- UND<br>POLYADDITIONSPRODUKTE                                | 4,42                                                        | 0,77327                        | 121,7                     | 119,7 | 136,8 | 137,3 | +14,7 | + 0,4                                                                          |  |
| 4414                              | POLYMERISATIONS- U. MISCHPOLYMERISATIONSPRODUKTE<br>DARUNTER                                   | 7,51                                                        | 0,76335                        | 118,8                     | 119,9 | 120,8 | 119,8 | - 0,1 | - 0,8                                                                          |  |
| 4414 32                           | POLYAETHYLEN                                                                                   | 3,18                                                        | 0,80623                        | 128,9                     | 133,0 | 129,4 | 127,9 | - 3,8 | - 1,2                                                                          |  |
| 4414 52                           | POLYVINYLCHLORID                                                                               | 1,73                                                        | 0,71365                        | 106,7                     | 104,7 | 100,4 | 99,9  | - 4,6 | - 0,5                                                                          |  |
| 4417                              | KUNSTSTOFFE AUF ZELLULOSEBASIS                                                                 | 0,79                                                        | 0,85122                        | 110,0                     | 111,3 | 116,5 | 116,2 | + 4,4 | - 0,3                                                                          |  |
| 4455                              | SYNTHETISCHER KAUSCHUK                                                                         | 0,52                                                        | 0,70261                        | 130,5                     | 129,7 | 141,0 | 141,0 | + 8,7 | -                                                                              |  |
| 45                                | CHEMIEFASERN                                                                                   | 4,21                                                        | 1,13746                        | 105,2                     | 102,3 | 115,3 | 114,6 | +12,0 | - 0,6                                                                          |  |
| 4511/15                           | ZELLULOSEISCHE SPINNFASERN UND ENDLOSFASERN                                                    | 0,64                                                        | .                              | 119,0                     | 112,0 | 130,1 | 130,1 | +16,2 | -                                                                              |  |
| 4511                              | ZELLULOSEISCHE SPINNFASERN                                                                     | 0,24                                                        | 0,69542                        | 110,1                     | 103,5 | 122,8 | 122,8 | +18,6 | -                                                                              |  |
| 4515                              | ZELLULOSEISCHE ENDLOSFASERN                                                                    | 0,40                                                        | 0,86059                        | 124,2                     | 116,9 | 134,4 | 134,4 | +15,0 | -                                                                              |  |
| 4551/55                           | SYNTHETISCHE FASERN UND FAEDEN                                                                 | 3,57                                                        | .                              | 102,7                     | 100,6 | 112,6 | 111,9 | +11,2 | - 0,6                                                                          |  |
| 4551                              | SYNTHETISCHE FASERN                                                                            | 1,53                                                        | 1,20076                        | 103,7                     | 102,0 | 113,3 | 113,3 | +11,1 | -                                                                              |  |
| 4555                              | SYNTHETISCHE FAEDEN                                                                            | 2,04                                                        | 1,31396                        | 102,0                     | 99,6  | 112,1 | 110,8 | +11,2 | - 1,2                                                                          |  |
| 46                                | FARBSTOFFE, FARBEN, LACKE U. VERWANDTE ERZEUGNISSE<br>DARUNTER                                 | 8,87                                                        | 0,71083                        | 126,4                     | 126,1 | 134,1 | 133,9 | + 6,2 | - 0,1                                                                          |  |
| 4612                              | ANORGANISCHE PIGMENTE                                                                          | 1,33                                                        | 0,75167                        | 130,5                     | 132,9 | 137,8 | 137,7 | + 3,6 | - 0,1                                                                          |  |
| 4617                              | ORGANISCHE FARBSTOFFE                                                                          | 2,87                                                        | 0,72997                        | 114,9                     | 114,7 | 120,2 | 120,0 | + 4,6 | - 0,2                                                                          |  |
| 4642                              | LACKE, OEL-, LEIM- UND WASSERFARBEN, SPACHTEL                                                  | 3,68                                                        | 0,69053                        | 137,2                     | 136,1 | 146,7 | 146,7 | + 7,8 | -                                                                              |  |
| 4673 10                           | DRUCKFARBEN                                                                                    | 0,76                                                        | .                              | 112,7                     | 112,0 | 119,3 | 117,6 | + 5,0 | - 1,4                                                                          |  |

FUSSNOTEN SIEHE S. 39

1 INDEX DER ERZEUGERPREISE GEMERBLICHER PRODUKTE (INLANDSABSATZ)

1.1 AKTUELLE ERGEBNISSE

1976 = 100

| LFD NR. DER WI-<br>NR. SYSTEMATIK | WARENGRUPPE,<br>-ZWEIG.-KLASSE<br>BZW. WARE                                   | WÄGUNGSA-<br>ANTEIL<br>AM<br>GESAMT-<br>INDEX<br>IN PROMILLE | VERKET-<br>TUNGS-<br>FAKTOR 1) | 1981              |       |       | 1982  |            | VERÄNDERUNG<br>JUNI 1982<br>GEGENUEBER<br>JUNI MAI<br>1981 1982 |  |
|-----------------------------------|-------------------------------------------------------------------------------|--------------------------------------------------------------|--------------------------------|-------------------|-------|-------|-------|------------|-----------------------------------------------------------------|--|
|                                   |                                                                               |                                                              |                                | DURCH-<br>SCHNITT | JUNI  | MAI   | JUNI  | IN PROZENT |                                                                 |  |
|                                   | CHEMISCHE ERZEUGNISSE ZUM VERBRAUCH                                           | 23,39                                                        | 0,79968                        | 118,1             | 118,3 | 121,8 | 122,0 | + 3,1      | + 0,2                                                           |  |
|                                   | DARUNTER                                                                      |                                                              |                                |                   |       |       |       |            |                                                                 |  |
| 47                                | PHARMAZEUTISCHE ERZEUGNISSE                                                   | 11,45                                                        | 0,78030                        | 123,1             | 123,4 | 125,9 | 125,9 | + 2,0      | -                                                               |  |
|                                   | DARUNTER                                                                      |                                                              |                                |                   |       |       |       |            |                                                                 |  |
| 4711 10                           | PROVITAMINE UND VITAMINE                                                      | 0,39                                                         | 0,70973                        | 115,1             | 115,7 | 117,5 | 117,5 | + 1,6      | -                                                               |  |
| 4747                              | HUMAN-PHARMAZEUTISCHE SPEZIALITÄTEN                                           | 9,95                                                         | -                              | 123,3             | 123,6 | 125,4 | 125,5 | + 1,5      | + 0,1                                                           |  |
|                                   | 1 APOTHEKENBEDARF                                                             | 7,96                                                         | 0,79873                        | 125,7             | 126,0 | 127,8 | 127,9 | + 1,5      | + 0,1                                                           |  |
|                                   | 2 KRANKENHAUSBEDARF                                                           | 1,99                                                         | -                              | 113,7             | 114,1 | 115,9 | 115,9 | + 1,6      | -                                                               |  |
| 4917                              | SYNTHETISCHE KLEBSTOFFE                                                       | 0,56                                                         | -                              | 123,8             | 122,6 | 132,0 | 130,8 | + 6,7      | - 0,9                                                           |  |
| 4952                              | FOTOCHEMISCHE ERZEUGNISSE, NICHT BELICHTET                                    | 1,57                                                         | 0,82363                        | 118,1             | 118,6 | 124,1 | 124,1 | + 4,6      | -                                                               |  |
| 4961                              | SEIFEN                                                                        | 0,43                                                         | 0,67002                        | 111,1             | 111,7 | 114,1 | 114,1 | + 3,1      | -                                                               |  |
| 4965                              | WASCH-, SPÜL- UND REINIGUNGSMITTEL                                            | 3,06                                                         | 0,87869                        | 103,8             | 103,5 | 106,2 | 105,9 | + 2,3      | - 0,3                                                           |  |
| 497                               | KOERPERPFLEGE MITTEL                                                          | 4,02                                                         | 0,78697                        | 111,8             | 112,7 | 118,3 | 118,6 | + 5,2      | + 0,3                                                           |  |
|                                   | DARUNTER                                                                      |                                                              |                                |                   |       |       |       |            |                                                                 |  |
| 4975                              | MUNDPFLEGE MITTEL                                                             | 0,47                                                         | 0,74140                        | 101,2             | 100,9 | 107,8 | 107,8 | + 6,8      | -                                                               |  |
| 4976                              | HAARPFLEGE MITTEL                                                             | 1,35                                                         | 0,93017                        | 113,5             | 116,4 | 121,7 | 122,6 | + 5,3      | + 0,7                                                           |  |
| 4991                              | PUTZ- UND PFLEGE MITTEL                                                       | 0,83                                                         | -                              | 111,7             | 111,5 | 115,5 | 115,5 | + 3,6      | -                                                               |  |
| 4999                              | WACHSWAREN UND RAUMSPRAYS                                                     | 1,03                                                         | -                              | 137,2             | 136,9 | 139,7 | 143,5 | + 4,8      | + 2,7                                                           |  |
| 50                                | BUEROMASCHINEN, DATENVERARBEITUNGSGERAETE<br>UND -EINRICHTUNGEN               | 4,72                                                         | 1,01107                        | 86,0              | 85,7  | 87,8  | 87,8  | + 2,5      | -                                                               |  |
| 501                               | BUEROMASCHINEN                                                                | 1,39                                                         | 0,91408                        | 101,8             | 101,8 | 102,5 | 102,5 | + 0,7      | -                                                               |  |
|                                   | DARUNTER                                                                      |                                                              |                                |                   |       |       |       |            |                                                                 |  |
| 5011                              | SCHREIBMASCHINEN OHNE RECHENWERK                                              | 0,75                                                         | 0,75960                        | 100,6             | 100,3 | 99,2  | 99,2  | - 1,1      | -                                                               |  |
| 5015                              | ABRECHNUNGSMASCHINEN UND REGISTRIERKASSEN                                     | 0,19                                                         | 0,95184                        | 98,7              | 98,8  | 99,1  | 99,1  | + 0,3      | -                                                               |  |
| 5017                              | VERVIELFAELTIGUNGS- UND ADRESSIERMASCHINEN                                    | 0,17                                                         | 0,68911                        | 123,3             | 123,2 | 129,2 | 129,2 | + 4,9      | -                                                               |  |
| 505                               | GERAETE UND EINRICHTUNGEN FUER DIE AUTOMATISCHE<br>DATENVERARBEITUNG          | 3,33                                                         | 1,08164                        | 79,5              | 78,9  | 81,6  | 81,7  | + 3,5      | + 0,1                                                           |  |
| 51                                | FEINKERAMISCHE ERZEUGNISSE                                                    | 2,89                                                         | -                              | 125,8             | 126,0 | 132,1 | 132,8 | + 5,4      | + 0,5                                                           |  |
|                                   | DARUNTER                                                                      |                                                              |                                |                   |       |       |       |            |                                                                 |  |
| 511                               | HAUSHALTS-, WIRTSCHAFTS- UND ZIERGEGENSTAENDE<br>AUS PORZELLAN UND PORELIT    | 0,73                                                         | 0,60691                        | 141,6             | 142,1 | 152,5 | 152,6 | + 7,4      | + 0,1                                                           |  |
| 5131                              | GESCHIRR, HAUSHALTSGERAETE UND TOILETTEGEGENSTAENDE<br>AUS STEINGUT           | 0,46                                                         | 0,56950                        | 139,0             | 138,4 | 147,9 | 148,4 | + 7,2      | + 0,3                                                           |  |
| 5142                              | TONWAREN FUER DEN GAERTNERBEDARF                                              | 0,07                                                         | 0,65388                        | 117,1             | 117,1 | 117,1 | 117,1 | -          | -                                                               |  |
| 515                               | KERAMISCHE INSTALLATIONSGEGENSTAENDE FUER<br>SANITAERE UND HYGIENISCHE ZWECKE | 0,38                                                         | 0,70275                        | 127,3             | 128,7 | 128,2 | 128,8 | + 0,1      | + 0,5                                                           |  |
| 5161                              | ISOLATOREN UND ISOLIERTEILE                                                   | 0,29                                                         | -                              | 114,5             | 115,3 | 128,2 | 128,3 | + 11,3     | + 0,1                                                           |  |
| 5171                              | WAND- UND BODENFLIESEN                                                        | 0,86                                                         | 0,84048                        | 105,8             | 105,8 | 107,5 | 109,2 | + 3,2      | + 1,6                                                           |  |
| 5171 1                            | WANDFLIESEN (GLASIIERT)                                                       | 0,68                                                         | 0,85179                        | 103,9             | 103,9 | 105,4 | 106,4 | + 2,4      | + 0,9                                                           |  |
| 5171 4                            | BODENFLIESEN (UNGLASIIERT)                                                    | 0,18                                                         | 0,81494                        | 113,2             | 113,1 | 115,8 | 120,3 | + 6,4      | + 3,9                                                           |  |
| 52                                | GLAS UND GLASWAREN                                                            | 7,63                                                         | 0,74847                        | 123,4             | 123,4 | 126,7 | 126,6 | + 2,6      | - 0,1                                                           |  |
|                                   | DARUNTER                                                                      |                                                              |                                |                   |       |       |       |            |                                                                 |  |
| 5211                              | FLACHGLAS                                                                     | 0,73                                                         | 0,74374                        | 132,6             | 133,4 | 137,0 | 136,6 | + 2,4      | - 0,3                                                           |  |
| 5221                              | MOHLGLAS                                                                      | 3,38                                                         | 0,75839                        | 123,8             | 122,9 | 130,7 | 130,6 | + 6,3      | - 0,1                                                           |  |
|                                   | DARUNTER                                                                      |                                                              |                                |                   |       |       |       |            |                                                                 |  |
| 5221 1                            | GETRAENKEFLASCHEN AB 150 CM3 INHALT                                           | 1,30                                                         | 0,83778                        | 115,3             | 115,6 | 122,3 | 121,9 | + 5,4      | - 0,3                                                           |  |
| 5221 2                            | KONSERVENGAS                                                                  | 0,32                                                         | 0,88643                        | 119,0             | 118,7 | 126,8 | 126,9 | + 6,9      | + 0,1                                                           |  |
| 5221 3                            | MEDIZIN- UND VERPACKUNGSGLAS                                                  | 0,33                                                         | 0,75746                        | 120,1             | 120,4 | 126,5 | 126,5 | + 5,1      | -                                                               |  |
| 5221 4                            | HAUSHALTS- UND WIRTSCHAFTSGLAS                                                | 0,74                                                         | 0,64235                        | 141,2             | 138,8 | 146,6 | 146,6 | + 5,6      | -                                                               |  |
| 5221 6                            | BAU- UND SONSTIGES TECHNISCHES MOHLGLAS                                       | 0,13                                                         | 0,75246                        | 111,3             | 109,5 | 115,1 | 115,1 | + 5,1      | -                                                               |  |
| 5221 7                            | BELEUCHTUNGSGLAS                                                              | 0,09                                                         | 0,66735                        | 133,6             | 133,3 | 145,6 | 145,6 | + 9,2      | -                                                               |  |
| 5241                              | VEREDELTES FLACHGLAS                                                          | 2,54                                                         | -                              | 125,3             | 126,0 | 125,1 | 124,8 | - 1,0      | - 0,2                                                           |  |
| 5271                              | GLASFASER                                                                     | 0,98                                                         | 0,79031                        | 110,3             | 110,8 | 109,3 | 110,4 | - 0,4      | + 1,0                                                           |  |
| 53                                | SCHNITTHOLZ, SPERRHOLZ U. SONST. BEARBEITETES HOLZ                            | 9,07                                                         | 0,78554                        | 135,2             | 136,0 | 131,3 | 131,1 | - 3,6      | - 0,2                                                           |  |
|                                   | DARUNTER                                                                      |                                                              |                                |                   |       |       |       |            |                                                                 |  |
| 531                               | SAEGEMERKSERZEUGNISSE                                                         | 4,69                                                         | 0,76500                        | 142,0             | 143,3 | 136,7 | 136,3 | - 4,9      | - 0,3                                                           |  |
| 5316 10                           | SCHNITTHOLZ AUS NADELHOLZ                                                     | 3,76                                                         | 0,78012                        | 141,4             | 142,8 | 134,7 | 134,2 | - 6,0      | - 0,4                                                           |  |
|                                   | 1 BAUHOLZ                                                                     | 1,16                                                         | 0,76241                        | 148,3             | 149,3 | 143,8 | 143,7 | - 3,8      | - 0,1                                                           |  |
|                                   | 2 BRETTER, 18 CM UND BREITER                                                  | 0,43                                                         | 0,82814                        | 135,6             | 136,8 | 128,2 | 127,1 | - 7,1      | - 0,9                                                           |  |
|                                   | 3 BRETTER, 8 BIS 17 CM BREIT                                                  | 0,80                                                         | 0,87537                        | 138,6             | 140,7 | 128,2 | 127,7 | - 9,2      | - 0,4                                                           |  |
|                                   | 4 ROHHOBLER                                                                   | 0,24                                                         | 0,74458                        | 142,6             | 144,7 | 134,9 | 134,3 | - 7,2      | - 0,4                                                           |  |
|                                   | 5 BOHLEN                                                                      | 0,39                                                         | 0,77610                        | 142,0             | 143,5 | 135,3 | 134,3 | - 6,4      | - 0,7                                                           |  |
|                                   | 6 LATTEN                                                                      | 0,23                                                         | 0,75302                        | 137,6             | 138,8 | 130,5 | 130,0 | - 6,3      | - 0,4                                                           |  |
|                                   | 7 BLOCKWARE                                                                   | 0,20                                                         | 0,74098                        | 144,6             | 145,4 | 143,2 | 143,2 | - 1,5      | -                                                               |  |
|                                   | 8 KIEFERNSTAMMWARE                                                            | 0,08                                                         | 0,81975                        | 130,9             | 131,4 | 129,9 | 129,8 | - 1,2      | - 0,1                                                           |  |
|                                   | 9 VORRATSKANTHOLZ                                                             | 0,23                                                         | -                              | 130,0             | 131,5 | 121,0 | 120,5 | - 8,4      | - 0,4                                                           |  |
| 5316 50                           | SCHNITTHOLZ AUS LAUPHOLZ                                                      | 0,93                                                         | 0,70393                        | 144,2             | 145,1 | 144,8 | 144,8 | - 0,2      | -                                                               |  |
|                                   | 1 BUCHENBLOCKWARE, GEDAEMPFT                                                  | 0,05                                                         | 0,78828                        | 155,0             | 155,7 | 155,9 | 155,4 | - 0,2      | - 0,3                                                           |  |
|                                   | 2 BUCHENBLOCKWARE, UNGEDAEMPFT                                                | 0,32                                                         | -                              | 144,9             | 145,9 | 146,8 | 146,4 | + 0,3      | - 0,3                                                           |  |
|                                   | 3 BUCHEN-GESTELLWARE, UNGEDAEMPFT                                             | 0,33                                                         | -                              | 137,2             | 138,2 | 138,3 | 138,6 | + 0,3      | + 0,2                                                           |  |
|                                   | 4 EICHENBLOCKWARE                                                             | 0,23                                                         | 0,62254                        | 151,2             | 152,0 | 149,2 | 149,3 | - 1,8      | + 0,1                                                           |  |
| 5361                              | SPERRHOLZ                                                                     | 0,75                                                         | 0,71952                        | 130,0             | 130,5 | 130,2 | 130,2 | - 0,2      | -                                                               |  |
| 5361 10                           | FURNIERPLATTEN                                                                | 0,30                                                         | 0,70641                        | 135,2             | 135,7 | 136,0 | 136,0 | + 0,2      | -                                                               |  |
| 5361 20                           | TISCHLERPLATTEN                                                               | 0,45                                                         | 0,73083                        | 126,5             | 127,1 | 126,4 | 126,4 | - 0,6      | -                                                               |  |
| 5381                              | HOLZSPANPLATTEN                                                               | 3,36                                                         | 0,98311                        | 126,2             | 126,4 | 123,1 | 122,9 | - 2,8      | - 0,2                                                           |  |
| 5381 41                           | HOLZSPANPLATTEN, POH ODER GESCHLIFFEN                                         | 2,07                                                         | 0,99573                        | 134,3             | 134,9 | 130,4 | 130,0 | - 3,6      | - 0,3                                                           |  |
| 5381 47                           | HOLZSPANPLATTEN, KUNSTSTOFFFREESCHICHTET                                      | 1,29                                                         | -                              | 113,4             | 112,9 | 111,5 | 111,5 | - 1,2      | -                                                               |  |

FUSSNOTEN SIEHE S. 39

1 INDEX DER ERZEUGERPREISE GEWERBLICHER PRODUKTE (INLANDSABSATZ)

1.1 AKTUELLE ERGEBNISSE

1976 = 100

| LFD NR. DER WI-<br>NR. SYSTEMATIK | WARENGRUPPE,<br>-ZWEIG. -KLASSE<br>BZW. WARE                                                                                  | WAEGUNGS-<br>ANTEIL<br>AM<br>GESAMT-<br>INDEX<br>IN PROMILLE | VERKET-<br>TUNGS-<br>FAKTOR 1) | 1981                      |       |       | VERAENDERUNG<br>JUNI 1982<br>GEGENUEBER<br>JUNI MAI<br>1981 1982 |              |
|-----------------------------------|-------------------------------------------------------------------------------------------------------------------------------|--------------------------------------------------------------|--------------------------------|---------------------------|-------|-------|------------------------------------------------------------------|--------------|
|                                   |                                                                                                                               |                                                              |                                | 1981<br>DURCH-<br>SCHNITT | JUNI  | MAI   | JUNI                                                             | IN PROZENT   |
| 54                                | HOLZWAREN                                                                                                                     | 25,01                                                        | 0,74106                        | 132,4                     | 132,9 | 137,7 | 138,1                                                            | + 3,9 + 0,3  |
|                                   | DARUNTER                                                                                                                      |                                                              |                                |                           |       |       |                                                                  |              |
| 541                               | BAUELEMENTE AUS HOLZ                                                                                                          | 2,89                                                         | 0,76513                        | 129,6                     | 128,4 | 137,6 | 137,7                                                            | + 7,2 + 0,1  |
| 5422                              | ZIMMER- UND KUECHENMOEBEL AUS HOLZ, AUCH<br>POLSTERMOEBEL                                                                     | 15,19                                                        | 0,72782                        | 133,5                     | 133,9 | 139,9 | 140,1                                                            | + 4,6 + 0,1  |
| 5423                              | MATRATZEN                                                                                                                     | 0,47                                                         | 0,78837                        | 124,9                     | 124,7 | 130,2 | 131,5                                                            | + 5,5 + 1,0  |
| 5425                              | BUEROMOEBEL                                                                                                                   | 1,24                                                         | 0,70914                        | 133,5                     | 133,8 | 139,8 | 141,0                                                            | + 5,4 + 0,9  |
| 543                               | VERPACKUNGSMITTEL AUS HOLZ                                                                                                    | 0,93                                                         | 0,74465                        | 131,7                     | 132,0 | 131,9 | 132,2                                                            | + 0,2 + 0,2  |
|                                   | DARUNTER                                                                                                                      |                                                              |                                |                           |       |       |                                                                  |              |
| 5434                              | KISTEN AUS HOLZ                                                                                                               | 0,50                                                         | 0,66019                        | 142,7                     | 143,4 | 144,1 | 144,1                                                            | + 0,5 -      |
| 5448                              | TECHNISCHE, GEWERBLICHE UND LANDWIRTSCHAFTLICHE<br>GERAETE AUS HOLZ                                                           | 1,80                                                         | 0,86537                        | 122,7                     | 123,9 | 111,8 | 113,4                                                            | - 8,5 + 1,4  |
| 546                               | KORB-, KORK-, FLECHT- UND BUERSTENWAREN                                                                                       | 0,63                                                         | 0,66667                        | 130,2                     | 130,0 | 138,0 | 138,0                                                            | + 6,2 -      |
| 5463                              | KORK UND KORKWAREN                                                                                                            | 0,09                                                         | 0,67791                        | 139,8                     | 140,2 | 142,4 | 142,4                                                            | + 1,6 -      |
| 5466                              | PINSEL, BUERSTEN UND BESEN 7)                                                                                                 | 0,54                                                         | 0,66489                        | 128,6                     | 128,4 | 137,3 | 137,3                                                            | + 6,9 -      |
| 55                                | HOLZSCHLIFF, ZELLSTOFF, PAPIER UND PAPPE 4)                                                                                   | 9,33                                                         | 0,72708                        | 121,7                     | 121,0 | 126,5 | 126,1                                                            | + 4,2 - 0,3  |
| 552                               | ZELLSTOFF                                                                                                                     | 0,53                                                         | 0,69523                        | 104,7                     | 102,4 | 111,6 | 111,2                                                            | + 8,6 - 0,4  |
| 553/4                             | PAPIER UND PAPPE                                                                                                              | 8,80                                                         | 0,72957                        | 122,7                     | 122,1 | 127,4 | 127,0                                                            | + 4,0 - 0,3  |
| 553                               | PAPIER                                                                                                                        | 7,30                                                         | 0,72654                        | 122,4                     | 121,3 | 127,0 | 126,6                                                            | + 4,4 - 0,3  |
| 5531                              | ZEITUNGSDRUCKPAPIER                                                                                                           | 0,83                                                         | 0,62136                        | 122,5                     | 116,2 | 128,7 | 128,7                                                            | + 10,8 -     |
| 5532                              | DRUCK- UND SCHREIBPAPIER                                                                                                      | 4,44                                                         | 0,70411                        | 122,1                     | 120,8 | 126,5 | 125,7                                                            | + 4,1 - 0,6  |
|                                   | DARUNTER                                                                                                                      |                                                              |                                |                           |       |       |                                                                  |              |
| 5532 22                           | DRUCKPAPIER, HOLZHALTIG                                                                                                       | 0,72                                                         | 0,69916                        | 119,6                     | 117,2 | 124,8 | 124,1                                                            | + 5,9 - 0,6  |
| 5532 25                           | DRUCKPAPIER, HOLZFREI                                                                                                         | 1,03                                                         | 0,71200                        | 123,3                     | 122,2 | 128,0 | 126,6                                                            | + 3,6 - 1,1  |
| 5532 31/39                        | LWC-PAPIER U. MASCHINENGESTRICHENES DRUCKPAPIER                                                                               | 1,91                                                         | 0,70664                        | 123,1                     | 121,3 | 126,2 | 125,8                                                            | + 3,7 - 0,3  |
| 5532 61                           | SCHREIBPAPIER UND -KARTON, HOLZHALTIG                                                                                         | 0,27                                                         | 0,72608                        | 121,9                     | 124,1 | 131,6 | 131,6                                                            | + 6,0 -      |
| 5533                              | KRAFTPAPIER                                                                                                                   | 0,54                                                         | 0,74704                        | 119,3                     | 116,9 | 128,1 | 128,1                                                            | + 9,6 -      |
| 5534                              | PACKPAPIER                                                                                                                    | 1,02                                                         | 0,87289                        | 125,7                     | 127,3 | 128,9 | 128,8                                                            | + 1,2 - 0,1  |
|                                   | DARUNTER                                                                                                                      |                                                              |                                |                           |       |       |                                                                  |              |
| 5534 11                           | PACKPAPIER AUS ALTPAPIER (AP)                                                                                                 | 0,52                                                         | 0,94528                        | 131,6                     | 135,9 | 133,1 | 132,6                                                            | - 2,4 - 0,4  |
| 5534 15                           | PACKPAPIER AUS ZELLSTOFF (ZP)                                                                                                 | 0,28                                                         | 0,77200                        | 116,3                     | 115,4 | 120,0 | 120,3                                                            | + 4,2 + 0,3  |
| 5535                              | WELLPAPPENPAPIER                                                                                                              | 0,47                                                         | -                              | 121,2                     | 126,2 | 123,0 | 123,9                                                            | - 1,8 + 0,7  |
| 554                               | PAPPE                                                                                                                         | 1,50                                                         | 0,74393                        | 124,5                     | 126,2 | 129,2 | 128,9                                                            | + 2,1 - 0,2  |
|                                   | DARUNTER                                                                                                                      |                                                              |                                |                           |       |       |                                                                  |              |
| 5541 71                           | DUPLEX- UND TRIPLEXKARTON                                                                                                     | 0,31                                                         | 0,70022                        | 124,8                     | 126,1 | 130,3 | 130,6                                                            | + 3,6 + 0,2  |
| 5541 74                           | GEDECKTER GWAUKARTON (MASCHINENGRUPPE)                                                                                        | 0,29                                                         | 0,81353                        | 141,3                     | 142,5 | 142,1 | 141,7                                                            | - 0,6 - 0,3  |
| 56                                | PAPIER- UND PAPPEWAREN                                                                                                        | 15,32                                                        | 0,68238                        | 124,3                     | 124,3 | 128,8 | 128,3                                                            | + 3,6 -      |
| 5611                              | TAPETEN AUS PAPIER, AUCH KUNSTSTOFFBESCHICHTET                                                                                | 1,64                                                         | 0,65617                        | 115,3                     | 114,6 | 116,0 | 115,5                                                            | + 0,8 - 0,4  |
| 562                               | BUCHBINDERISCHE ERZEUGNISSE, GESCHAFTSBUCHER,<br>BUEROHILFSMITTEL, LERNMITTEL UND KALENDER                                    | 1,66                                                         | 0,65307                        | 124,7                     | 124,7 | 131,6 | 131,6                                                            | + 5,5 -      |
| 5621                              | BUCHBINDERISCHE ERZEUGNISSE                                                                                                   | 0,68                                                         | 0,70015                        | 126,8                     | 127,8 | 130,9 | 130,9                                                            | + 2,4 -      |
| 5625                              | GESCHAFTSBUCHER, BUEROHILFSMITTEL, LERNMITTEL<br>UND KALENDER                                                                 | 0,98                                                         | 0,62730                        | 123,2                     | 122,5 | 132,1 | 132,1                                                            | + 7,8 -      |
| 563                               | PAPIERSAECKE, TUETEN UND BEUTEL, BRIEFUMSCHLAEGE,<br>ZELLSTOFFWATTE-, FILTRIERPAPIER- UND KREPPAPIER-<br>WAREN, ROLLEN U. AE. | 5,25                                                         | 0,67428                        | 120,0                     | 119,1 | 126,3 | 126,4                                                            | + 6,1 + 0,1  |
| 5631                              | PAPIERSAECKE                                                                                                                  | 0,74                                                         | 0,78335                        | 119,0                     | 118,3 | 131,3 | 132,0                                                            | + 11,6 + 0,5 |
| 5632                              | TUETEN UND BEUTEL, GANZ O. UEBERWIEGEND A. PAPIER                                                                             | 0,83                                                         | 0,69641                        | 128,3                     | 126,5 | 133,9 | 133,9                                                            | + 5,8 -      |
| 5633                              | BRIEFUMSCHLAEGE U. AE.                                                                                                        | 0,62                                                         | 0,71296                        | 124,7                     | 124,1 | 131,0 | 130,8                                                            | + 5,4 - 0,2  |
| 5634                              | ZELLSTOFFWATTE-, FILTRIERPAPIER- U. KREPPAPIERWAREN                                                                           | 2,82                                                         | -                              | 117,0                     | 116,2 | 121,9 | 121,8                                                            | + 4,8 - 0,1  |
| 5636                              | ROLLEN U. AE. (GESCHENKPAPIER)                                                                                                | 0,24                                                         | 0,65383                        | 117,0                     | 116,9 | 124,9 | 124,9                                                            | + 6,8 -      |
| 564                               | WELLPAPPE, KARTONAGEN, HARTPAPIERWAREN, STANZ- UND<br>PRAEGEERZEUGNISSE AUS PAPIER UND PAPPE,<br>FALTSCHACHTELN               | 6,77                                                         | 0,76089                        | 129,9                     | 130,7 | 133,2 | 133,3                                                            | + 2,0 + 0,1  |
| 5641                              | WELLPAPPE                                                                                                                     | 3,32                                                         | 0,84849                        | 129,7                     | 130,8 | 130,4 | 130,5                                                            | - 0,2 + 0,1  |
|                                   | DARUNTER                                                                                                                      |                                                              |                                |                           |       |       |                                                                  |              |
| 5641 50                           | ERZEUGNISSE AUS WELLPAPPE                                                                                                     | 3,08                                                         | -                              | 130,4                     | 131,4 | 131,0 | 131,2                                                            | - 0,2 + 0,2  |
| 5642                              | KARTONAGEN                                                                                                                    | 1,16                                                         | 0,62437                        | 133,4                     | 134,2 | 139,2 | 139,2                                                            | + 3,7 -      |
| 5642 10                           | FESTE UND FALTBARE KARTONAGEN AUS VOLLPAPPE                                                                                   | 0,85                                                         | 0,61077                        | 132,6                     | 133,6 | 139,0 | 139,0                                                            | + 4,0 -      |
| 5642 50                           | UEBERZOGENE KARTONAGEN, FEINKARTONAGEN                                                                                        | 0,31                                                         | 0,67441                        | 135,4                     | 135,7 | 139,8 | 139,8                                                            | + 3,0 -      |
| 5646                              | FALTSCHACHTELN                                                                                                                | 1,36                                                         | 0,71660                        | 131,9                     | 132,4 | 136,8 | 136,9                                                            | + 3,4 + 0,1  |

FUSSNOTEN SIEHE S. 39

## 1 INDEX DER ERZEUGERPREISE GEWERBLICHER PRODUKTE (INLANDSABSAZT)

## 1.1 AKTUELLE ERGEBNISSE

1976 = 100

| LFD NR. DER WI-<br>NR. SYSTEMATIK | WARENGRUPPE,<br>-ZWEIG. -KLASSE<br>BZW. WARE                                     | WAEGUNGS-<br>ANTEIL<br>AM<br>GESAMT-<br>INDEX<br>IN PROMILLE | VERKET-<br>TUNGS-<br>FAKTOR 1) | 1981<br>DURCH-<br>SCHNITT | 1981  |       | 1982  |       | VERAENDERUNG<br>JUNI 1982<br>GEGENUEBER<br>JUNI MAI<br>1981 1982<br>IN PROZENT |      |
|-----------------------------------|----------------------------------------------------------------------------------|--------------------------------------------------------------|--------------------------------|---------------------------|-------|-------|-------|-------|--------------------------------------------------------------------------------|------|
|                                   |                                                                                  |                                                              |                                |                           | JUNI  | MAI   | JUNI  | JUNI  | 1981                                                                           | 1982 |
| 57                                | DRUCKEREIERZEUGNISSE, LICHTPAUS- U. VERWANDTE WAREN                              | 20,74                                                        | 0,67008                        | 124,7                     | 125,5 | 129,0 | 129,6 | + 3,3 | + 0,5                                                                          |      |
| 571                               | DRUCKEREIERZEUGNISSE                                                             | 19,49                                                        | -                              | 125,4                     | 126,1 | 130,1 | 130,7 | + 3,6 | + 0,5                                                                          |      |
| 5711                              | GESCHAFTSPAPIERE, DRUCKEREIERZEUGNISSE FUER<br>VERPACKUNGSZWECKE                 | 5,92                                                         | 0,65667                        | 127,7                     | 128,3 | 135,4 | 135,7 | + 5,8 | + 0,2                                                                          |      |
| 5711 2/6                          | GESCHAFTSPAPIERE U. AEHNLICHE DRUCKEREIERZEUG.                                   | 4,64                                                         | -                              | 131,3                     | 131,8 | 139,9 | 140,4 | + 6,5 | + 0,4                                                                          |      |
| 5711 7                            | DRUCKEREIERZEUGNISSE FUER VERPACKUNGSZWECKE                                      | 1,28                                                         | 0,81567                        | 114,8                     | 115,6 | 118,8 | 118,8 | + 2,8 | -                                                                              |      |
| 5712                              | WERBUNGSMATERIAL UND KALENDER                                                    | 4,36                                                         | 0,69652                        | 124,8                     | 125,6 | 129,8 | 130,7 | + 4,1 | + 0,7                                                                          |      |
| 5712 1                            | WERBUNGSMATERIAL                                                                 | 4,18                                                         | 0,69901                        | 124,9                     | 125,8 | 129,9 | 130,9 | + 4,1 | + 0,8                                                                          |      |
| 5712 5/15                         | KALENDER, KUNSTDRUCKBLAETTER UND -KARTEN                                         | 0,35                                                         | -                              | 124,6                     | 124,6 | 131,3 | 131,3 | + 5,4 | -                                                                              |      |
| 5713                              | BUECHER                                                                          | 1,74                                                         | 0,65734                        | 128,3                     | 130,0 | 133,2 | 133,7 | + 2,8 | + 0,4                                                                          |      |
| 5714                              | ZEITUNGEN UND ZEITSCHRIFTEN 8)                                                   | 7,30                                                         | 0,66985                        | 123,0                     | 123,7 | 125,2 | 125,9 | + 1,8 | + 0,6                                                                          |      |
| 5755                              | DRUCKFORMEN UND REPRODUKTIONEN<br>DARUNTER                                       | 1,25                                                         | -                              | 113,8                     | 115,0 | 112,3 | 112,5 | - 2,2 | + 0,2                                                                          |      |
| 5755 1                            | KLISCHEES AUS ZINK                                                               | 0,21                                                         | -                              | 125,8                     | 126,4 | 128,1 | 128,4 | + 1,6 | + 0,2                                                                          |      |
| 5755 2                            | KLISCHEES AUS KUNSTSTOFF                                                         | 0,11                                                         | -                              | 147,2                     | 149,8 | 154,1 | 154,9 | + 3,4 | + 0,5                                                                          |      |
| 5755 4                            | OFFSETLITHOS                                                                     | 0,90                                                         | -                              | 106,5                     | 107,5 | 102,9 | 102,5 | - 4,7 | - 0,4                                                                          |      |
| 58                                | KUNSTSTOFFERZEUGNISSE                                                            | 23,68                                                        | 0,76948                        | 120,8                     | 121,0 | 124,5 | 124,2 | + 2,6 | - 0,2                                                                          |      |
| 581                               | HALBZEUG AUS KUNSTSTOFF<br>DARUNTER                                              | 8,41                                                         | 0,78905                        | 113,1                     | 113,2 | 116,4 | 116,1 | + 2,6 | - 0,3                                                                          |      |
| 5811                              | FOLIEN AUS KUNSTSTOFF BIS EINSCHL. 1 MM                                          | 4,09                                                         | -                              | 115,6                     | 116,4 | 118,3 | 118,2 | + 1,5 | - 0,1                                                                          |      |
| 5813                              | TAFELN UND PLATTEN AUS KUNSTSTOFF UEBER 1 MM DICK                                | 0,58                                                         | -                              | 108,7                     | 110,4 | 106,7 | 106,6 | - 3,4 | - 0,1                                                                          |      |
| 5814                              | SCHICHPRESSSTOFFPLATTEN                                                          | 0,62                                                         | -                              | 123,2                     | 122,3 | 131,1 | 131,1 | + 7,2 | -                                                                              |      |
| 5815                              | BODEN- UND WANDBELAEGE                                                           | 0,70                                                         | 0,80371                        | 127,6                     | 125,6 | 134,7 | 134,5 | + 7,1 | - 0,1                                                                          |      |
| 5817                              | ROHRE, SCHLAEUCH, BAEMDER, SEILE UND PROFILE<br>AUS KUNSTSTOFF                   | 2,33                                                         | 0,83278                        | 102,4                     | 101,9 | 105,7 | 104,9 | + 2,9 | - 0,8                                                                          |      |
| 582                               | EINZELTEILE AUS KUNSTSTOFF<br>DARUNTER                                           | 7,25                                                         | 0,71293                        | 121,5                     | 121,0 | 125,2 | 125,1 | + 3,4 | - 0,1                                                                          |      |
| 5821                              | EINZELTEILE AUS KUNSTSTOFF FUER MASCHINEN<br>UND FAHRZEUGE                       | 1,65                                                         | 0,63447                        | 124,6                     | 123,5 | 129,3 | 129,1 | + 4,5 | - 0,2                                                                          |      |
| 5826                              | EINZELTEILE AUS KUNSTSTOFF FUER BAUTEN                                           | 2,18                                                         | -                              | 116,3                     | 115,5 | 118,0 | 117,9 | + 2,1 | - 0,1                                                                          |      |
| 5827                              | EINZELTEILE AUS KUNSTSTOFF FUER MOEBEL                                           | 0,56                                                         | 0,73724                        | 113,9                     | 112,6 | 119,1 | 119,5 | + 6,1 | + 0,3                                                                          |      |
| 584                               | VERPACKUNGSMITTEL, LAGER- UND TRANSPORTBEHAELTER<br>AUS KUNSTSTOFF<br>DARUNTER   | 4,59                                                         | 0,79692                        | 127,1                     | 128,1 | 129,2 | 128,9 | + 0,6 | - 0,2                                                                          |      |
| 5841                              | BEUTEL, TRAGTASCHEN UND SAECKE AUS KUNSTSTOFF<br>DARUNTER                        | 1,62                                                         | -                              | 134,0                     | 134,4 | 132,6 | 131,9 | - 1,9 | - 0,5                                                                          |      |
| 5841 13                           | BEUTEL AUS POLYOLEFINEN                                                          | 0,92                                                         | 0,72090                        | 130,9                     | 130,5 | 128,3 | 127,4 | - 2,4 | - 0,7                                                                          |      |
| 5842                              | FLASCHEN AUS KUNSTSTOFF                                                          | 0,63                                                         | -                              | 124,8                     | 126,2 | 128,3 | 128,4 | + 1,7 | + 0,1                                                                          |      |
| 5843                              | FAESSER U. A.: TRANSPORTGEFAESSE AUS KUNSTSTOFF                                  | 0,42                                                         | -                              | 119,3                     | 121,3 | 125,4 | 125,4 | + 3,4 | -                                                                              |      |
| 5845                              | BECHER, DOSEN UND EIMER AUS KUNSTSTOFF                                           | 1,01                                                         | -                              | 119,7                     | 120,8 | 125,0 | 124,7 | + 3,2 | - 0,2                                                                          |      |
| 585                               | FERTIGERZEUGNISSE AUS KUNSTSTOFF<br>DARUNTER                                     | 3,43                                                         | 0,78261                        | 130,2                     | 130,1 | 136,5 | 135,9 | + 4,5 | - 0,4                                                                          |      |
| 5851                              | BEKLEIDUNG UND KURZWAREN AUS KUNSTSTOFF                                          | 0,61                                                         | -                              | 117,0                     | 116,7 | 119,9 | 117,7 | + 0,9 | - 1,8                                                                          |      |
| 5853                              | HAUSHALTS-, WIRTSCHAFTS- UND GEBRAUCHSARTIKEL<br>AUS KUNSTSTOFF                  | 1,88                                                         | 0,71408                        | 133,8                     | 133,9 | 140,5 | 140,0 | + 4,6 | - 0,4                                                                          |      |
| 5854                              | MEDIZINISCHE, SANITAERE, HYGIENISCHE UND LABOR-<br>BEDARFSARTIKEL AUS KUNSTSTOFF | 0,44                                                         | -                              | 133,7                     | 133,9 | 145,5 | 145,5 | + 8,7 | -                                                                              |      |
| 59                                | GUMMIWAREN (ASBESTWAREN SIEHE SEITE 6)                                           | 9,55                                                         | -                              | 128,1                     | 128,0 | 136,4 | 136,5 | + 6,6 | + 0,1                                                                          |      |
| 591                               | BEREIFUNGEN<br>DARUNTER                                                          | 4,64                                                         | 0,74221                        | 123,1                     | 123,8 | 131,0 | 131,0 | + 5,8 | -                                                                              |      |
| 5912                              | KRAFTRAD-, MOTORROLLER- UND PKW-BEREIFUNGEN                                      | 2,74                                                         | 0,76736                        | 122,3                     | 123,2 | 131,7 | 131,7 | + 6,9 | -                                                                              |      |
| 5913                              | LKW-BEREIFUNGEN                                                                  | 1,62                                                         | 0,71398                        | 123,9                     | 124,3 | 129,7 | 129,7 | + 4,3 | -                                                                              |      |
| 592                               | WEICHGUMMIWAREN<br>DARUNTER                                                      | 4,91                                                         | 0,59256                        | 132,8                     | 132,0 | 141,4 | 141,6 | + 7,3 | + 0,1                                                                          |      |
| 5921                              | TECHNISCHE WEICHGUMMIWAREN                                                       | 4,15                                                         | -                              | 133,3                     | 132,5 | 142,0 | 142,2 | + 7,3 | + 0,1                                                                          |      |
| 5923                              | BESOHLMATERIAL                                                                   | 0,26                                                         | -                              | 132,5                     | 131,3 | 141,9 | 142,2 | + 8,3 | + 0,2                                                                          |      |
| 61                                | LEDER                                                                            | 1,11                                                         | 0,68861                        | 119,7                     | 119,6 | 127,1 | 127,0 | + 6,2 | - 0,1                                                                          |      |
| 6121                              | DARUNTER<br>OBERLEDER<br>DARUNTER                                                | 0,36                                                         | 0,69002                        | 129,3                     | 130,2 | 139,8 | 139,8 | + 7,4 | -                                                                              |      |
| 6121 32                           | OBERLEDER AUS RINDSHAEUEN                                                        | 0,23                                                         | 0,74004                        | 111,4                     | 109,2 | 119,5 | 119,2 | + 9,2 | - 0,3                                                                          |      |
| 6123                              | SONSTIGE FLAECHELEDER                                                            | 0,64                                                         | 0,70558                        | 113,7                     | 113,2 | 119,4 | 119,2 | + 5,3 | - 0,2                                                                          |      |
| 6124 1                            | UNTERLEDER                                                                       | 0,06                                                         | 0,59987                        | 120,1                     | 118,7 | 129,0 | 129,5 | + 9,1 | + 0,4                                                                          |      |

FUSSNOTEN SIEHE S. 39

1 INDEX DER ERZEUGERPREISE GEWERBLICHER PRODUKTE (INLANDSABSAZT)

1.1 AKTUELLE ERGEBNISSE

1976 = 100

| LFD NR. DER WI-<br>NR. SYSTEMATIK | WARENGRUPPE,<br>-ZWEIG- KLASSE<br>BZW. WARE                                        | WAEGUNGS-<br>ANTEIL<br>AM<br>GESAMT-<br>INDEX<br>IN PROMILLE | VERKET-<br>TUNGS-<br>FAKTOR 1) | 1981<br>DURCH-<br>SCHNITT | 1981  |       |       | VERAENDERUNG<br>JUNI 1982<br>GEGENUEBER<br>JUNI MAI<br>1981 1982 |       |
|-----------------------------------|------------------------------------------------------------------------------------|--------------------------------------------------------------|--------------------------------|---------------------------|-------|-------|-------|------------------------------------------------------------------|-------|
|                                   |                                                                                    |                                                              |                                |                           | JUNI  | MAI   | JUNI  | IN PROZENT                                                       |       |
| 62                                | LEDERWAREN UND SCHUHE                                                              | 6,97                                                         | 0,67845                        | 134,3                     | 133,9 | 138,1 | 138,3 | + 3,3                                                            | + 0,1 |
| 621                               | LEDERWAREN (EINSCHL. REISEARTIKEL)                                                 | 2,34                                                         | 0,67028                        | 131,1                     | 130,8 | 135,8 | 136,0 | + 4,0                                                            | + 0,1 |
|                                   | DARUNTER                                                                           |                                                              |                                |                           |       |       |       |                                                                  |       |
| 6214                              | SATTLER- UND FEINSATTLERWAREN AUS LEDER                                            | 0,29                                                         | 0,63292                        | 134,2                     | 133,5 | 140,4 | 141,8 | + 6,2                                                            | + 1,0 |
| 6215                              | FEINTAESCHNER- UND GALANTERIEWAREN AUS LEDER                                       | 0,84                                                         | 0,60255                        | 133,7                     | 133,5 | 137,3 | 137,3 | + 2,8                                                            | -     |
| 625                               | SCHUHE                                                                             | 4,63                                                         | 0,68186                        | 136,0                     | 135,5 | 139,3 | 139,6 | + 3,0                                                            | + 0,2 |
|                                   | DARUNTER                                                                           |                                                              |                                |                           |       |       |       |                                                                  |       |
| 6253                              | STRASSENSCHUHE                                                                     | 3,31                                                         | 0,68407                        | 136,2                     | 135,8 | 138,9 | 139,3 | + 2,6                                                            | + 0,3 |
| 63                                | TEXTILILIEN                                                                        | 35,28                                                        | 0,76559                        | 114,7                     | 114,3 | 119,5 | 119,7 | + 4,7                                                            | + 0,2 |
|                                   | DARUNTER                                                                           |                                                              |                                |                           |       |       |       |                                                                  |       |
| 6321-25                           | GARNE (OHNE TEXTURIERTES GARN)                                                     | 6,06                                                         | .                              | 114,2                     | 114,7 | 117,0 | 117,5 | + 2,4                                                            | + 0,4 |
| 6321 33                           | GARN AUS WOLLE (KAMMGARNSPINNVORFAHREN)                                            | 0,42                                                         | .                              | 121,5                     | 123,9 | 125,2 | 124,4 | + 0,4                                                            | - 0,6 |
| 6326                              | TEXTURIERTES GARN                                                                  | 1,94                                                         | 1,34363                        | 83,1                      | 81,9  | 95,9  | 95,9  | + 17,1                                                           | -     |
| 635                               | SPINNSTOFFWAREN                                                                    | 2,68                                                         | 0,71743                        | 123,2                     | 119,1 | 126,8 | 127,5 | + 7,1                                                            | + 0,6 |
| 6351                              | VERBANDMITTEL, MULL UND WATTE                                                      | 0,63                                                         | 0,74490                        | 116,1                     | 113,0 | 125,1 | 127,3 | + 12,7                                                           | + 1,8 |
| 6352                              | BAENDER, GURTE, FLECHTARTIKEL                                                      | 1,77                                                         | 0,69810                        | 122,0                     | 121,6 | 127,1 | 127,4 | + 4,8                                                            | + 0,2 |
|                                   | DARUNTER                                                                           |                                                              |                                |                           |       |       |       |                                                                  |       |
| 6352 11/21                        | BAENDER UND GURTE ALLER ART, UNELASTISCH                                           | 1,05                                                         | 0,69666                        | 123,0                     | 122,9 | 128,5 | 129,1 | + 5,0                                                            | + 0,5 |
| 6352 15                           | BAENDER ALLER ART, ELASTISCH                                                       | 0,37                                                         | 0,73319                        | 116,1                     | 115,6 | 119,4 | 119,4 | + 3,3                                                            | -     |
| 6353                              | SCHNUERE, LEINEN, SEILE UND TAUWERK                                                | 0,24                                                         | 0,85343                        | 118,0                     | 116,8 | 130,2 | 130,2 | + 11,5                                                           | -     |
| 637                               | METERWARE                                                                          | 7,27                                                         | 0,75438                        | 113,3                     | 112,6 | 117,9 | 118,1 | + 4,9                                                            | + 0,2 |
|                                   | DARUNTER                                                                           |                                                              |                                |                           |       |       |       |                                                                  |       |
| 6371                              | ROHGEWEBE                                                                          | 1,61                                                         | .                              | 114,0                     | 111,5 | 121,3 | 121,9 | + 9,3                                                            | + 0,5 |
| 6372                              | FERTIGGEWEBE FUER BEKLEIDUNG UND LEIPWAESCHE                                       | 4,60                                                         | 0,80667                        | 112,1                     | 111,9 | 116,1 | 116,2 | + 3,8                                                            | + 0,1 |
|                                   | DARUNTER                                                                           |                                                              |                                |                           |       |       |       |                                                                  |       |
| 1                                 | OBERBEKLEIDUNGSSTOFF AUS BAUMWOLLE                                                 | 0,78                                                         | .                              | 116,2                     | 115,3 | 121,8 | 122,1 | + 5,9                                                            | + 0,2 |
| 2                                 | OBERBEKLEIDUNGSSTOFF AUS WOLLE                                                     | 1,43                                                         | .                              | 115,7                     | 115,9 | 120,0 | 120,1 | + 3,6                                                            | + 0,1 |
| 3                                 | OBERBEKLEIDUNGSSTOFF AUS SYNTHETISCHEM MATERIAL                                    | 1,65                                                         | .                              | 106,5                     | 106,6 | 109,5 | 109,4 | + 2,6                                                            | - 0,1 |
| 6375                              | FUTTERSTOFF                                                                        | 0,61                                                         | .                              | 111,4                     | 111,3 | 114,2 | 113,5 | + 2,0                                                            | - 0,6 |
| 638                               | HEIM- UND HAUSTEXTILILIEN SOWIE VERWANDTE ERZEUGNISSE                              | 7,70                                                         | .                              | 115,1                     | 114,4 | 120,1 | 120,1 | + 5,0                                                            | -     |
|                                   | DARUNTER                                                                           |                                                              |                                |                           |       |       |       |                                                                  |       |
| 6382                              | HAUS-, BETT- UND TISCHWAESCHESTOFF, FROTTIER-<br>GEWEBE, INLETT UND MATRATZENDRELL | 1,69                                                         | .                              | 119,9                     | 119,2 | 125,9 | 125,8 | + 5,5                                                            | - 0,1 |
| 6384                              | MOEBEL- UND DEKORATIONSSTOFF                                                       | 1,48                                                         | .                              | 114,6                     | 114,9 | 118,8 | 119,1 | + 3,7                                                            | + 0,3 |
| 6385                              | GARDINENSTOFF (METERWARE)                                                          | 0,74                                                         | 0,88751                        | 110,2                     | 109,8 | 113,4 | 113,5 | + 3,4                                                            | + 0,1 |
| 6386                              | TEPPICHE, LAEUFER UND FUSSBODENBELAG AUS<br>TEXTILEM MATERIAL                      | 2,75                                                         | 0,86140                        | 110,4                     | 109,4 | 115,7 | 115,7 | + 5,8                                                            | -     |
|                                   | DARUNTER                                                                           |                                                              |                                |                           |       |       |       |                                                                  |       |
| 6386 37                           | TEPPICHE, LAEUFER IM TUFTINGVERFAHREN                                              | 1,16                                                         | .                              | 105,5                     | 104,5 | 111,7 | 111,7 | + 6,9                                                            | -     |
| 6386 38                           | HERGESPELLT AUS SYNTHETISCHEN FAEDEN                                               | 0,81                                                         | .                              | 113,9                     | 112,5 | 118,3 | 118,3 | + 5,2                                                            | -     |
| 6386 58                           | AUS SYNTHETISCHEN FASERN                                                           | 0,28                                                         | .                              | 106,3                     | 106,0 | 111,6 | 111,6 | + 5,3                                                            | -     |
| 6388                              | AUS NADELFILZ AUS SYNTHETISCHEM MATERIAL                                           | 0,79                                                         | .                              | 122,7                     | 122,1 | 127,2 | 127,2 | + 4,2                                                            | -     |
| 639                               | WACHSTUCH U. BESCHICHTETE GEWEBE ALLER ART                                         | 8,28                                                         | 0,79137                        | 120,3                     | 120,2 | 124,3 | 124,5 | + 3,6                                                            | + 0,2 |
| 6391                              | WIRK- UND STRICKWAREN                                                              | 1,42                                                         | .                              | 112,3                     | 112,0 | 114,9 | 114,9 | + 2,6                                                            | -     |
| 6391                              | GEWIRKTER ODER GESTRIKTER STOFF                                                    | 0,48                                                         | .                              | 117,4                     | 117,7 | 122,4 | 122,9 | + 4,4                                                            | + 0,4 |
| 6392                              | HERREN- OBERBEKLEIDUNG AB GROESSE 38 (GEW. O. GESTR.)                              | 0,48                                                         | .                              | 117,4                     | 117,7 | 122,4 | 122,9 | + 4,4                                                            | + 0,4 |
| 6393                              | DAMEN- OBERBEKLEIDUNG AB GROESSE 34 (GEW. O. GESTR.)                               | 2,21                                                         | .                              | 125,6                     | 126,5 | 129,9 | 130,3 | + 3,0                                                            | + 0,3 |
|                                   | DARUNTER                                                                           |                                                              |                                |                           |       |       |       |                                                                  |       |
|                                   | JACKEN, BLUSEN, PULLOVER UND WESTEN                                                |                                                              |                                |                           |       |       |       |                                                                  |       |
|                                   | GANZ ODER UEBERWIEGEND                                                             |                                                              |                                |                           |       |       |       |                                                                  |       |
| 6393 53                           | AUS WOLLE                                                                          | 0,55                                                         | 0,69815                        | 122,9                     | 123,4 | 127,5 | 127,5 | + 3,3                                                            | -     |
| 6393 57/58                        | AUS SYNTHETISCHEM MATERIAL                                                         | 1,32                                                         | 0,77725                        | 127,8                     | 129,2 | 131,8 | 132,0 | + 2,2                                                            | + 0,2 |
| 6394                              | KINDER- OBERBEKLEIDUNG (GEWIRKT O. GESTRIKKT)                                      | 0,63                                                         | 0,74365                        | 122,9                     | 122,7 | 125,6 | 125,6 | + 2,4                                                            | -     |
| 6395                              | HERRENWAESCHE (GEWIRKT O. GESTRIKKT)                                               | 0,95                                                         | .                              | 125,3                     | 123,8 | 130,3 | 130,3 | + 5,3                                                            | -     |
| 6396                              | DAMEN- UND KINDERWAESCHE (GEWIRKT O. GESTRIKKT)                                    | 1,14                                                         | .                              | 124,8                     | 123,6 | 129,3 | 129,6 | + 4,9                                                            | + 0,2 |
| 6397                              | STRUMPFWAREN                                                                       | 1,42                                                         | 0,83712                        | 113,0                     | 112,9 | 116,7 | 116,9 | + 3,5                                                            | + 0,2 |
|                                   | DARUNTER                                                                           |                                                              |                                |                           |       |       |       |                                                                  |       |
| 6397 77                           | DAMENFEINSTRUMPFHOSEN HOECHSTENS 60 DEN                                            | 0,73                                                         | .                              | 109,4                     | 109,9 | 112,0 | 112,2 | + 2,1                                                            | + 0,2 |
| 64                                | BEKLEIDUNG                                                                         | 25,05                                                        | 0,76198                        | 121,1                     | 120,7 | 124,9 | 125,1 | + 3,6                                                            | + 0,2 |
| 641                               | OBERBEKLEIDUNG                                                                     | 18,56                                                        | 0,76158                        | 121,0                     | 120,7 | 124,5 | 124,7 | + 3,3                                                            | + 0,2 |
|                                   | DARUNTER                                                                           |                                                              |                                |                           |       |       |       |                                                                  |       |
| 6411                              | HERREN- OBERBEKLEIDUNG AB GROESSE 38                                               | 5,19                                                         | .                              | 119,7                     | 119,1 | 123,7 | 124,0 | + 4,1                                                            | + 0,2 |
|                                   | DARUNTER                                                                           |                                                              |                                |                           |       |       |       |                                                                  |       |
|                                   | HERREN- OBERBEKLEIDUNG GANZ ODER UEBERWIEGEND                                      |                                                              |                                |                           |       |       |       |                                                                  |       |
| 6411 1                            | AUS WOLLE                                                                          | 2,73                                                         | .                              | 119,9                     | 119,3 | 124,8 | 125,1 | + 4,9                                                            | + 0,2 |
| 6412                              | DAMEN- OBERBEKLEIDUNG AB GROESSE 34                                                | 10,58                                                        | .                              | 122,7                     | 122,6 | 125,9 | 126,1 | + 2,9                                                            | + 0,2 |
| 6413                              | KINDER- OBERBEKLEIDUNG                                                             | 1,13                                                         | .                              | 115,5                     | 115,1 | 117,8 | 117,8 | + 2,3                                                            | -     |
| 6414                              | ARBEITS-, BERUFS- UND SPEZIALSCHUTZBEKLEIDUNG                                      | 0,69                                                         | 0,67009                        | 124,9                     | 124,2 | 129,6 | 129,9 | + 4,6                                                            | + 0,2 |
| 642                               | WAESCHE FUER HERREN, DAMEN UND KINDER                                              | 1,48                                                         | 0,74414                        | 124,0                     | 123,4 | 129,4 | 130,0 | + 5,3                                                            | + 0,5 |
| 6421                              | HERRENWAESCHE                                                                      | 0,87                                                         | .                              | 123,0                     | 122,1 | 127,9 | 128,4 | + 5,2                                                            | + 0,4 |
| 6424                              | DAMENWAESCHE UND SCHUERZEN                                                         | 0,61                                                         | .                              | 125,3                     | 125,2 | 131,5 | 132,3 | + 5,7                                                            | + 0,6 |
| 643                               | MIEDERWAREN                                                                        | 0,61                                                         | 0,83362                        | 124,2                     | 124,2 | 128,9 | 128,9 | + 3,8                                                            | -     |
| 644                               | HUETE UND MUETZEN                                                                  | 0,18                                                         | 0,70115                        | 123,7                     | 123,3 | 130,1 | 130,1 | + 5,5                                                            | -     |
| 645                               | BEKLEIDUNGSZUBEHOER                                                                | 0,62                                                         | 0,73849                        | 120,5                     | 120,1 | 123,7 | 123,6 | + 2,9                                                            | - 0,1 |
|                                   | DARUNTER                                                                           |                                                              |                                |                           |       |       |       |                                                                  |       |
| 6457                              | SCHIRME                                                                            | 0,42                                                         | 0,74721                        | 120,2                     | 119,8 | 122,7 | 122,7 | + 2,4                                                            | -     |
| 6475                              | GARDINEN UND VORHAENGE                                                             | 0,21                                                         | .                              | 105,0                     | 104,5 | 106,8 | 106,8 | + 2,2                                                            | -     |
| 648                               | BETTFEDERN, HAUS-, BETT- UND TISCHWAESCHE,<br>SONSTIGE BETTWAREN U. AE.            | 2,89                                                         | .                              | 120,8                     | 120,5 | 126,3 | 126,5 | + 5,0                                                            | + 0,2 |
| 6483                              | BETTWAESCHE                                                                        | 1,07                                                         | .                              | 120,4                     | 120,6 | 125,3 | 125,4 | + 4,0                                                            | + 0,1 |
| 6485                              | HAUS- UND TISCHWAESCHE                                                             | 0,84                                                         | .                              | 126,0                     | 125,5 | 131,1 | 131,7 | + 4,9                                                            | + 0,5 |
| 6487                              | STIEPP- UND DAUNENDECKEN, KISSEN U. AE.                                            | 0,98                                                         | 0,86525                        | 116,7                     | 116,2 | 123,2 | 123,2 | + 6,0                                                            | -     |

FUSSNOTEN SIEHE S. 39

## 1 INDEX DER ERZEUGERPREISE GEWERBLICHER PRODUKTE (INLANDSABSATZ)

## 1.1 AKTUELLE ERGEBNISSE

1976 = 100

| LFD NR. DER WI-<br>NR. SYSTEMATIK | WAFENGRUPPE,<br>-ZWEIG. -KLASSE<br>BZW. WARE                                | WAEGUNGS-<br>ANTEIL<br>AM<br>GESAMT-<br>INDEX<br>IN PROMILLE | VERKET-<br>TUNGS-<br>FAKTOR 1) | 1981<br>DURCH-<br>SCHNITT | 1981  |       | 1982  |       | VERAENDERUNG<br>JUNI 1982<br>GEGENUEBER<br>JUNI MAI<br>1981 1982<br>IN PROZENT |  |
|-----------------------------------|-----------------------------------------------------------------------------|--------------------------------------------------------------|--------------------------------|---------------------------|-------|-------|-------|-------|--------------------------------------------------------------------------------|--|
|                                   |                                                                             |                                                              |                                |                           | JUNI  | MAI   | JUNI  | JUNI  |                                                                                |  |
| 68                                | ERZEUGNISSE DES ERNAHRUNGSGEWERBES                                          | 129,88                                                       | 0,74943                        | 112,9                     | 113,1 | 118,2 | 118,6 | + 4,9 | + 0,3                                                                          |  |
|                                   | DARUNTER                                                                    |                                                              |                                |                           |       |       |       |       |                                                                                |  |
|                                   | NAHUNGSMITTEL                                                               | 82,44                                                        | 0,73379                        | 114,3                     | 114,2 | 118,8 | 119,3 | + 4,5 | + 0,4                                                                          |  |
|                                   | DARUNTER                                                                    |                                                              |                                |                           |       |       |       |       |                                                                                |  |
|                                   | TIEFKUEHLKOST INSGESAMT                                                     | 2,85                                                         | -                              | 106,6                     | 106,5 | 110,3 | 111,1 | + 4,3 | + 0,7                                                                          |  |
|                                   | NAHUNGSMITTEL, VORWIEGEND AUF PFLANZLICHER<br>GRUNDLAGE                     | 40,15                                                        | 0,75951                        | 115,6                     | 115,4 | 119,0 | 118,9 | + 3,0 | - 0,1                                                                          |  |
| 6811                              | MAHL- UND SCHAELMUEHLNERZEUGNISSE                                           | 3,90                                                         | 0,80441                        | 105,0                     | 105,9 | 108,4 | 108,5 | + 2,5 | + 0,1                                                                          |  |
| 6811 1                            | MAHLMUEHLNERZEUGNISSE                                                       | 3,38                                                         | 0,80506                        | 102,8                     | 103,3 | 106,1 | 106,2 | + 2,8 | + 0,1                                                                          |  |
| 6811 12                           | WEIZENMEHL                                                                  | 2,58                                                         | 0,81901                        | 103,1                     | 103,1 | 105,8 | 105,7 | + 2,5 | - 0,1                                                                          |  |
| 6811 14                           | ROGGENMEHL                                                                  | 0,38                                                         | 0,78197                        | 104,6                     | 104,6 | 107,1 | 107,1 | + 2,4 | -                                                                              |  |
| 6811 17 1                         | WEIZENKLEIE                                                                 | 0,31                                                         | 0,76506                        | 100,6                     | 104,2 | 107,9 | 109,7 | + 5,3 | + 1,7                                                                          |  |
| 6811 17 2                         | ROGGENKLEIE                                                                 | 0,11                                                         | 0,69452                        | 95,9                      | 98,8  | 103,7 | 104,7 | + 6,0 | + 1,0                                                                          |  |
| 6811 5-7                          | SCHAELMUEHLNERZEUGNISSE                                                     | 0,52                                                         | 0,80211                        | 119,7                     | 122,9 | 123,6 | 123,0 | + 0,1 | - 0,5                                                                          |  |
|                                   | DARUNTER                                                                    |                                                              |                                |                           |       |       |       |       |                                                                                |  |
| 6811 51                           | HAFERFLOCKEN                                                                | 0,15                                                         | -                              | 120,6                     | 120,1 | 127,2 | 127,2 | + 5,9 | -                                                                              |  |
| 6811 71                           | REISERZEUGNISSE                                                             | 0,29                                                         | -                              | 122,7                     | 128,8 | 125,4 | 124,3 | - 3,5 | - 0,9                                                                          |  |
| 6812                              | TEIGWAREN                                                                   | 0,75                                                         | 0,73813                        | 107,3                     | 107,4 | 114,8 | 114,8 | + 6,9 | -                                                                              |  |
| 6813                              | NAHRMITTEL                                                                  | 3,34                                                         | -                              | 114,6                     | 113,7 | 119,3 | 120,1 | + 5,6 | + 0,7                                                                          |  |
|                                   | DARUNTER                                                                    |                                                              |                                |                           |       |       |       |       |                                                                                |  |
| 6813 11                           | PUDDINGPULVER UND VERWANDTE ERZEUGNISSE                                     | 0,58                                                         | -                              | 139,4                     | 135,6 | 149,9 | 150,5 | +11,0 | + 0,4                                                                          |  |
| 6813 51                           | SAEUGLINGS- UND KLEINKINDERNAHUNG, OHNE<br>FLEISCHANTEIL, AUF GETREIDEBASIS | 0,40                                                         | -                              | 119,4                     | 119,5 | 120,1 | 121,5 | + 1,7 | + 1,2                                                                          |  |
| 6815                              | STAERKE UND STAERKERZEUGNISSE                                               | 1,01                                                         | 0,62664                        | 103,4                     | 100,2 | 108,6 | 108,2 | + 8,0 | - 0,4                                                                          |  |
| 6817                              | BROT, KLEIN- UND FEINGEBAECK, DAUERBACKWAREN                                | 4,94                                                         | -                              | 118,0                     | 118,3 | 121,3 | 121,6 | + 2,8 | + 0,2                                                                          |  |
|                                   | DARUNTER                                                                    |                                                              |                                |                           |       |       |       |       |                                                                                |  |
| 6817 11                           | BROT                                                                        | 2,01                                                         | 0,67557                        | 120,3                     | 120,4 | 123,4 | 123,7 | + 2,7 | + 0,2                                                                          |  |
| 1                                 | WEISSBROT                                                                   | 0,34                                                         | 0,70158                        | 127,3                     | 127,5 | 131,1 | 131,5 | + 3,1 | + 0,3                                                                          |  |
| 2                                 | MISCHBROT                                                                   | 1,33                                                         | 0,66354                        | 118,8                     | 118,5 | 122,4 | 122,7 | + 3,5 | + 0,2                                                                          |  |
| 3                                 | VOLLKORNBROT                                                                | 0,34                                                         | -                              | 119,2                     | 120,9 | 119,6 | 119,6 | - 1,1 | -                                                                              |  |
| 6817 9                            | DAUERBACKWAREN                                                              | 1,93                                                         | 0,79352                        | 117,1                     | 117,6 | 120,8 | 121,5 | + 3,3 | + 0,6                                                                          |  |
| 6821                              | ZUCKER                                                                      | 4,88                                                         | 0,73061                        | 115,1                     | 113,7 | 117,5 | 117,4 | + 3,3 | - 0,1                                                                          |  |
| 6821 3                            | VERBRAUCHSZUCKER                                                            | 4,20                                                         | 0,72597                        | 114,4                     | 111,9 | 117,3 | 117,4 | + 4,9 | + 0,1                                                                          |  |
| 6821 7                            | MELASSE UND ZUCKERRUEBENSCHNITZEL                                           | 0,68                                                         | 0,81033                        | 119,3                     | 124,5 | 119,0 | 117,3 | - 5,8 | - 1,4                                                                          |  |
| 6824                              | VERARBEITETES OBST UND GEMUESE                                              | 4,64                                                         | 0,77054                        | 119,2                     | 117,9 | 124,2 | 125,0 | + 6,0 | + 0,6                                                                          |  |
|                                   | DARUNTER                                                                    |                                                              |                                |                           |       |       |       |       |                                                                                |  |
| 6824 1                            | OBST-, GEMUESEKONSERVEN, TIEFGEFRORENES GEMUESE                             | 0,97                                                         | 0,74925                        | 102,5                     | 97,7  | 108,2 | 105,6 | + 8,1 | - 2,4                                                                          |  |
| 1                                 | GEMUESEKONSERVEN                                                            | 0,79                                                         | -                              | 103,1                     | 97,2  | 109,6 | 106,5 | + 9,6 | - 2,8                                                                          |  |
| 6824 16                           | TIEFGEFRORENES GEMUESE                                                      | 0,18                                                         | -                              | 99,9                      | 99,8  | 101,7 | 101,7 | + 1,9 | -                                                                              |  |
| 6824 20                           | MARMELADE, GELEE, PFLAUMENMUS U. AE.                                        | 0,74                                                         | 0,72056                        | 124,2                     | 122,7 | 129,2 | 129,3 | + 5,4 | + 0,1                                                                          |  |
| 6824 4                            | SAUERKONSERVEN                                                              | 1,08                                                         | 0,83934                        | 112,2                     | 116,0 | 108,0 | 112,4 | - 3,1 | + 4,1                                                                          |  |
| 6824 6                            | FRUCHT- UND GEMUESESAEFTE                                                   | 1,49                                                         | -                              | 130,3                     | 127,3 | 141,6 | 142,6 | +12,0 | + 0,7                                                                          |  |
| 6827                              | SUESSWAREN                                                                  | 9,22                                                         | -                              | 122,6                     | 122,3 | 126,0 | 125,9 | + 2,9 | - 0,1                                                                          |  |
|                                   | DARUNTER                                                                    |                                                              |                                |                           |       |       |       |       |                                                                                |  |
| 6827 2                            | KAKAOERZEUGNISSE                                                            | 0,81                                                         | 0,70439                        | 156,5                     | 154,4 | 152,0 | 149,0 | - 3,5 | - 2,0                                                                          |  |
| 6827 3                            | SCHOKOLADENERZEUGNISSE                                                      | 4,42                                                         | 0,82010                        | 121,4                     | 121,4 | 124,8 | 125,2 | + 3,1 | + 0,3                                                                          |  |
|                                   | DARUNTER                                                                    |                                                              |                                |                           |       |       |       |       |                                                                                |  |
| 6827 31                           | MASSIVE TAFELSCHOKOLADEN                                                    | 1,83                                                         | 0,86935                        | 119,4                     | 119,1 | 121,9 | 121,9 | + 2,4 | -                                                                              |  |
| 6827 33                           | GEFUELLTE TAFELSCHOKOLADEN                                                  | 0,73                                                         | -                              | 122,2                     | 122,5 | 123,8 | 123,8 | + 1,1 | -                                                                              |  |
| 6827 35                           | PRALINEN                                                                    | 1,14                                                         | 0,76462                        | 128,1                     | 128,2 | 132,5 | 133,8 | + 4,4 | + 1,0                                                                          |  |
| 6827 38                           | GEFUELLTE RIEGEL                                                            | 0,13                                                         | -                              | 118,4                     | 118,2 | 121,3 | 121,9 | + 3,1 | + 0,5                                                                          |  |
| 6827 4                            | ZUCKERWAREN                                                                 | 2,03                                                         | 0,72794                        | 118,4                     | 118,0 | 124,4 | 124,4 | + 5,4 | -                                                                              |  |
| 6827 67                           | SPEISEEIS                                                                   | 1,71                                                         | 0,78607                        | 112,6                     | 112,3 | 120,4 | 120,4 | + 7,2 | -                                                                              |  |
| 6827 8                            | ROHMASSEN                                                                   | 0,25                                                         | -                              | 135,4                     | 139,4 | 113,0 | 112,4 | -19,4 | - 0,5                                                                          |  |
|                                   | SUESSWAREN OHNE KAKAOERZEUGNISSE                                            | 8,41                                                         | 0,79048                        | 119,3                     | 119,2 | 123,5 | 123,7 | + 3,8 | + 0,2                                                                          |  |
|                                   | SUESSWAREN EINSCHL. DAUERBACKWAREN                                          | -                                                            | 0,78464                        | 121,6                     | 121,5 | 125,1 | 125,1 | + 3,0 | -                                                                              |  |
| 6841                              | ERZEUGNISSE DER OELMUEHLEN                                                  | 3,85                                                         | 0,84660                        | 108,8                     | 111,2 | 108,8 | 105,6 | - 5,0 | - 2,9                                                                          |  |
| 6841 15                           | RAFFINIERT E OELE (SOJA OEL)                                                | 1,17                                                         | -                              | 107,8                     | 112,6 | 109,2 | 106,3 | - 5,6 | - 2,7                                                                          |  |
| 6841 40                           | SPEISEOELE, VERBRAUCHSFERTIG                                                | 0,40                                                         | 0,84819                        | 105,3                     | 107,2 | 107,4 | 105,8 | - 1,3 | - 1,5                                                                          |  |
| 6841 75                           | OELKUCHEN UND SCHROTE                                                       | 2,28                                                         | -                              | 109,9                     | 111,2 | 108,9 | 105,2 | - 5,4 | - 3,4                                                                          |  |
| 6844                              | MARGARINE                                                                   | 2,52                                                         | 0,78766                        | 117,0                     | 117,1 | 119,2 | 120,0 | + 2,5 | + 0,7                                                                          |  |
| 6844 10 1                         | SPITZENQUALITAET                                                            | 1,26                                                         | 0,74513                        | 118,2                     | 118,1 | 120,6 | 121,1 | + 2,5 | + 0,4                                                                          |  |
| 6844 10 2                         | DELIKATES-SORTE                                                             | 1,26                                                         | 0,83771                        | 115,8                     | 116,0 | 117,8 | 118,8 | + 2,4 | + 0,8                                                                          |  |
| 6883                              | KARTOFFELERZEUGNISSE                                                        | 1,10                                                         | -                              | 111,7                     | 108,8 | 117,4 | 119,7 | +10,0 | + 2,0                                                                          |  |

FUSSNOTEN SIEHE S. 39

1 INDEX DER ERZEUGERPREISE GEWERBLICHER PRODUKTE (INLANDSABSATZ)

1.1 AKTUELLE ERGEBNISSE

1976 = 100

| LFD NR. DER WI-NR. SYSTEMATIK | WARENGRUPPE, -ZWEIG, -KLASSE BZW. WARE                                        | WAEGUNGS- ANTEIL AM GESAMT- INDEX IN PROMILLE | VERKET- TUNGS- FAKTOR 1) | 1981 DURCH- SCHNITT | 1981           |                | 1982           |                | VERAENDERUNG JUNI 1982 GEGENUEBER JUNI 1981 IN PROZENT |      |
|-------------------------------|-------------------------------------------------------------------------------|-----------------------------------------------|--------------------------|---------------------|----------------|----------------|----------------|----------------|--------------------------------------------------------|------|
|                               |                                                                               |                                               |                          |                     | JUNI           | MAI            | JUNI           | JUNI           | 1981                                                   | 1982 |
| 6831                          | NAHHRUNGSMITTEL VORWIEGEND AUF TIERISCHER GRUNDLAGE MILCH, BUTTER UND KAESE   | 40,61<br>19,93                                | 0,70522<br>0,70022       | 112,9<br>112,1      | 113,0<br>112,9 | 118,5<br>116,9 | 119,5<br>118,8 | + 5,8<br>+ 5,2 | + 0,8<br>+ 1,6                                         |      |
|                               | DARUNTER                                                                      |                                               |                          |                     |                |                |                |                |                                                        |      |
| 6831 11                       | BEARBEITETE MILCH                                                             | 5,10                                          | 0,59127                  | 113,2               | 114,3          | 117,8          | 119,5          | + 4,5          | + 1,4                                                  |      |
| 6831 15                       | ENTRAHRTE FRISCHMILCH (MAGERMILCH UND BUTTER- MILCH ZUM TRINKMILCHABSATZ      | 1,95                                          | 0,62834                  | 113,5               | 113,7          | 118,6          | 119,2          | + 4,8          | + 0,5                                                  |      |
|                               | DARUNTER                                                                      |                                               |                          |                     |                |                |                |                |                                                        |      |
| 6831 31                       | 1 SAUERMILCH MIT 3,5 O/O FETT                                                 | 1,18                                          | -                        | 113,3               | 113,2          | 119,6          | 121,5          | + 7,3          | + 1,6                                                  |      |
|                               | BUTTER                                                                        | 7,85                                          | 0,83688                  | 110,5               | 111,7          | 115,5          | 118,3          | + 5,9          | + 2,4                                                  |      |
|                               | DARUNTER                                                                      |                                               |                          |                     |                |                |                |                |                                                        |      |
| 6831 44                       | 1 BUTTER ABGEPACKT IN 250 G-PACKUNGEN                                         | 3,92                                          | 0,83915                  | 110,3               | 111,5          | 114,3          | 117,2          | + 5,1          | + 2,5                                                  |      |
| 6831 47                       | SCHNITTKAESE                                                                  | 1,36                                          | 0,72621                  | 109,5               | 109,4          | 115,3          | 115,7          | + 5,8          | + 0,3                                                  |      |
| 6831 50                       | WEICHKAESE                                                                    | 0,73                                          | 0,64679                  | 112,5               | 111,4          | 116,9          | 117,0          | + 5,0          | + 0,1                                                  |      |
| 6831 93                       | FRISCHKAESE                                                                   | 1,48                                          | 0,55913                  | 110,9               | 112,0          | 113,4          | 115,9          | + 3,5          | + 2,2                                                  |      |
|                               | JOGHURT, AUCH MIT ZUSAETZEN                                                   | 1,26                                          | 0,71707                  | 120,4               | 120,4          | 125,9          | 126,9          | + 5,4          | + 0,8                                                  |      |
|                               | JOGHURT MIT 3,5 O/O FETT                                                      | 0,31                                          | 0,69028                  | 116,4               | 116,6          | 121,2          | 122,7          | + 5,2          | + 1,2                                                  |      |
| 6835                          | 2 JOGHURT MIT FRUCHTZUSAETZEN A. MAGERMILCHBASIS                              | 0,95                                          | 0,74515                  | 121,8               | 121,6          | 127,4          | 128,3          | + 5,5          | + 0,7                                                  |      |
|                               | DARUNTER                                                                      |                                               |                          |                     |                |                |                |                |                                                        |      |
| 6835 1                        | DAUERMILCH UND MILCHPRAEPARATE, SCHMELZKAESE UND KASEIN                       | 4,90                                          | 0,69447                  | 113,6               | 113,5          | 118,4          | 119,5          | + 5,3          | + 0,9                                                  |      |
|                               | DARUNTER                                                                      |                                               |                          |                     |                |                |                |                |                                                        |      |
| 6835 31                       | 1 VOLLMILCH-, MAGERMILCHPULVER, SONSTIGE TROCKENMILCHERZEUGNISSE              | 2,49                                          | 0,62173                  | 111,6               | 112,0          | 117,0          | 118,9          | + 6,2          | + 1,6                                                  |      |
| 6835 70                       | KONDENSVOELLMILCH                                                             | 1,43                                          | -                        | 114,6               | 114,0          | 118,5          | 118,2          | + 3,7          | - 0,3                                                  |      |
| 6847                          | SCHMELZKAESE UND SCHMELZKAESEZUBEREITUNGEN                                    | 0,98                                          | 0,67566                  | 117,1               | 116,4          | 122,0          | 123,1          | + 5,8          | + 0,9                                                  |      |
|                               | ERZEUGNISSE D. TALGSCHMELZEN U. SCHMALZSIEDEREIEN                             | 0,15                                          | 0,67208                  | 111,7               | 109,1          | 126,2          | 125,9          | +15,4          | - 0,2                                                  |      |
|                               | DARUNTER                                                                      |                                               |                          |                     |                |                |                |                |                                                        |      |
| 6847 40                       | SPEISETALG                                                                    | 0,06                                          | 0,62406                  | 118,6               | 117,0          | 132,0          | 131,4          | +12,3          | - 0,5                                                  |      |
| 6847 70                       | SCHMALZ                                                                       | 0,06                                          | 0,69621                  | 110,2               | 106,1          | 130,8          | 130,8          | +23,3          | -                                                      |      |
| 6851                          | FLEISCH UND FLEISCHERZEUGNISSE                                                | 14,04                                         | 0,72594                  | 110,3               | 108,4          | 117,0          | 116,8          | + 7,7          | - 0,2                                                  |      |
|                               | DARUNTER                                                                      |                                               |                          |                     |                |                |                |                |                                                        |      |
| 6851 1                        | FLEISCH, FRISCH                                                               | 4,56                                          | 0,72956                  | 106,7               | 101,8          | 114,5          | 115,0          | +13,0          | + 0,4                                                  |      |
|                               | SCHWEINEFLEISCH                                                               | 3,02                                          | -                        | 103,5               | 97,2           | 111,1          | 111,9          | +15,1          | + 0,7                                                  |      |
|                               | RINDFLEISCH                                                                   | 1,54                                          | -                        | 112,9               | 110,9          | 121,1          | 121,1          | + 9,2          | -                                                      |      |
| 6851 2                        | 2 GEFRORENES BZW. TIEFGEFROR. SCHLACHTGEFLUEGEL                               | 0,46                                          | -                        | 88,7                | 89,7           | 85,8           | 85,4           | - 4,8          | - 0,5                                                  |      |
| 6851 3                        | FLEISCHWAREN                                                                  | 6,74                                          | 0,71167                  | 112,9               | 112,4          | 120,2          | 119,3          | + 6,1          | - 0,7                                                  |      |
| 6851 5                        | WURST-, FLEISCH- U. MISCHKONSERVEN                                            | 1,97                                          | 0,75271                  | 113,9               | 112,9          | 119,6          | 119,5          | + 5,8          | - 0,1                                                  |      |
| 6859                          | FISCH UND FISCHERZEUGNISSE                                                    | 1,59                                          | 0,66014                  | 143,6               | 152,9          | 150,9          | 151,8          | - 0,7          | + 0,6                                                  |      |
|                               | DARUNTER                                                                      |                                               |                          |                     |                |                |                |                |                                                        |      |
| 6859 3                        | TIEFGEFRORENE FISCHERZEUGNISSE                                                | 0,30                                          | -                        | 112,5               | 112,6          | 116,0          | 120,7          | + 7,2          | + 4,1                                                  |      |
| 6859 5                        | RAEUCHERWAREN                                                                 | 0,18                                          | -                        | 128,4               | 129,4          | 129,3          | 129,3          | - 0,1          | -                                                      |      |
| 6859 67                       | FISCHDAUERKONSERVEN                                                           | 0,44                                          | -                        | 137,7               | 154,5          | 138,8          | 138,8          | -10,2          | -                                                      |      |
| 6865                          | ROESTKAEFFEE, BEARBEITETER TEE UND TEEAEMNLICHE ERZEUGNISSE                   | 8,17                                          | -                        | 96,4                | 96,7           | 102,6          | 102,8          | + 6,3          | + 0,2                                                  |      |
|                               | DARUNTER                                                                      |                                               |                          |                     |                |                |                |                |                                                        |      |
| 6865 1                        | ROESTKAEFFEE                                                                  | 6,42                                          | 0,81280                  | 99,1                | 99,4           | 105,3          | 105,2          | + 5,8          | - 0,1                                                  |      |
| 6865 4                        | KAEFFEE-EXTRAKTE                                                              | 1,35                                          | -                        | 74,5                | 74,6           | 81,1           | 82,6           | +10,7          | + 1,8                                                  |      |
| 6865 71                       | BEARBEITETER TEE                                                              | 0,40                                          | -                        | 126,9               | 127,2          | 131,3          | 131,3          | + 3,2          | -                                                      |      |
| 6871                          | BIER (VOLLBIER, UNTERGAERIG MIT EINEM STAMMWUERZE- GENHALT VON 11 BIS 14 O/O) | 13,77                                         | 0,77305                  | 118,4               | 118,8          | 124,2          | 124,6          | + 4,9          | + 0,3                                                  |      |
|                               | DARUNTER                                                                      |                                               |                          |                     |                |                |                |                |                                                        |      |
| 6871 1                        | 1 FASSBIER, HELL                                                              | 4,13                                          | 0,76107                  | 122,9               | 123,3          | 131,1          | 131,9          | + 7,0          | + 0,6                                                  |      |
| 6871 2                        | 2 FLASCHENBIER, HELL                                                          | 9,64                                          | 0,78460                  | 116,4               | 116,9          | 121,2          | 121,4          | + 3,8          | + 0,2                                                  |      |
| 6872 10                       | BRAUMALZ, HELL                                                                | 1,28                                          | 0,78429                  | 108,6               | 106,4          | 117,6          | 118,0          | +10,9          | + 0,3                                                  |      |
| 6873                          | SPIRITUS                                                                      | 0,27                                          | 0,80315                  | 125,5               | 128,9          | 141,9          | 141,9          | +10,1          | -                                                      |      |
| 6875                          | SPIRITUOSEN                                                                   | 7,04                                          | 0,78409                  | 121,1               | 123,7          | 137,0          | 137,1          | +10,8          | + 0,1                                                  |      |
|                               | DARUNTER                                                                      |                                               |                          |                     |                |                |                |                |                                                        |      |
| 6875 30                       | BRANNTWEIN AUS WEIN                                                           | 2,33                                          | -                        | 117,8               | 120,3          | 132,4          | 132,4          | +10,1          | -                                                      |      |
| 6875 7                        | LIKOERE                                                                       | 1,96                                          | -                        | 119,8               | 122,4          | 133,5          | 133,4          | + 9,0          | - 0,1                                                  |      |
| 6877 15                       | TRAUBENSCHAUMWEIN                                                             | 1,56                                          | 0,93471                  | 108,9               | 108,8          | 120,5          | 120,4          | +10,7          | - 0,1                                                  |      |
| 6879                          | TAFELWASSER U. SUESSE ALKOHOLFREIE ERFRISCHUNGS- GETRAENKE                    | 5,43                                          | -                        | 105,7               | 106,4          | 109,1          | 109,9          | + 3,3          | + 0,7                                                  |      |
|                               | DARUNTER                                                                      |                                               |                          |                     |                |                |                |                |                                                        |      |
| 6879 10                       | MINERALBRUNNEN (REINE QUELLPRODUKTE)                                          | 0,92                                          | 0,74184                  | 105,6               | 106,1          | 108,8          | 108,8          | + 2,5          | -                                                      |      |
| 6879 80                       | LIMONADEN (EINSCHL. KOLAGETRAENKE)                                            | 3,70                                          | 0,80257                  | 106,5               | 107,5          | 110,8          | 111,0          | + 3,3          | + 0,2                                                  |      |
| 6881 10                       | ESSIG, 10 O/O SAEURE                                                          | 0,20                                          | 0,76685                  | 102,0               | 102,0          | 104,4          | 103,9          | + 1,9          | - 0,5                                                  |      |
| 6881 70                       | GEWUERZE                                                                      | 0,73                                          | 0,95623                  | 108,0               | 105,7          | 114,3          | 117,6          | +11,3          | + 2,9                                                  |      |
| 6888 70                       | TIEFGEFRORENE FERTIGGERICHTE                                                  | 0,84                                          | -                        | 114,2               | 113,7          | 121,6          | 121,6          | + 6,9          | -                                                      |      |
| 6889                          | FUTTERMITTEL                                                                  | 8,70                                          | 0,75634                  | 105,6               | 107,0          | 107,8          | 107,8          | + 0,7          | -                                                      |      |
|                               | DARUNTER                                                                      |                                               |                          |                     |                |                |                |                |                                                        |      |
| 6889 7                        | MISCHFUTTER                                                                   | 8,61                                          | 0,75654                  | 105,5               | 106,8          | 107,9          | 107,9          | + 1,0          | -                                                      |      |
| 69                            | TABAKWAREN                                                                    | 16,49                                         | 0,77400                  | 120,5               | 120,6          | 126,0          | 160,5          | +33,1          | +27,4                                                  |      |
|                               | DARUNTER                                                                      |                                               |                          |                     |                |                |                |                |                                                        |      |
| 6911                          | ZIGARETTEN                                                                    | 15,50                                         | -                        | 121,2               | 121,2          | 126,7          | 162,5          | +34,1          | +28,3                                                  |      |
| 6941                          | ZIGARREN                                                                      | 0,67                                          | -                        | 110,1               | 110,3          | 113,2          | 115,0          | + 4,3          | + 1,6                                                  |      |
| 6971 1                        | RAUCHTABAK                                                                    | 0,32                                          | -                        | 111,5               | 111,2          | 117,1          | 161,1          | +44,9          | +37,6                                                  |      |
| 70                            | FERTIGTEILBAUTEN IM HOCHBAU (UEBERWIEGEND AUS BETON)                          | 2,57                                          | -                        | 123,5               | 124,3          | 126,8          | 126,6          | + 1,9          | - 0,2                                                  |      |

FUSSNOTEN SIEHE S. 39

1 Index der Erzeugerpreise gewerblicher Produkte (Inlandsabsatz)

1.2 Mittelfristige Übersicht

Absolute Werte

1976 = 100

| Jahr<br>Monat      | Gewerbliche Erzeugnisse |                                                             | Erzeugnisse des Verarbeitenden Gewerbes |                                                      |                                                      |                      |                                              | Fertigerzeugnisse <sup>2)</sup> |                                                                         | Elektr.<br>Strom,<br>Gas,<br>Fern-<br>wärme<br>und<br>Wasser <sup>3)</sup> |
|--------------------|-------------------------|-------------------------------------------------------------|-----------------------------------------|------------------------------------------------------|------------------------------------------------------|----------------------|----------------------------------------------|---------------------------------|-------------------------------------------------------------------------|----------------------------------------------------------------------------|
|                    | insgesamt               | ohne<br>elektr.<br>Strom,<br>Gas,<br>Fernwärme<br>u. Wasser | zu-<br>sammen                           | Erzeugnisse des                                      |                                                      |                      |                                              | Investi-<br>tions-<br>güter     | Ver-<br>brauchs-<br>güter<br>(ohne<br>Nahrungs-<br>u. Genuß-<br>mittel) |                                                                            |
|                    |                         |                                                             |                                         | Grundstoff-<br>u. Produk-<br>tionsgüter-<br>gewerbes | Investi-<br>tionsgüter<br>produzierenden<br>Gewerbes | Verbrauchs-<br>güter | Nahrungs-<br>u. Genuß-<br>mittel<br>gewerbes |                                 |                                                                         |                                                                            |
| 1977 D .....       | 102,7                   | 102,8                                                       | 102,8                                   | 99,8                                                 | 103,7                                                | 102,9                | 106,9                                        | 104,2                           | 101,9                                                                   | 102,2                                                                      |
| 1978 D .....       | 103,3                   | 103,6                                                       | 103,6                                   | 99,1                                                 | 106,0                                                | 104,6                | 106,0                                        | 107,5                           | 104,1                                                                   | 105,9                                                                      |
| 1979 D .....       | 108,9                   | 109,0                                                       | 108,9                                   | 109,6                                                | 109,1                                                | 109,7                | 106,4                                        | 111,2                           | 112,6                                                                   | 108,0                                                                      |
| 1980 D .....       | 117,1                   | 116,9                                                       | 116,6                                   | 122,2                                                | 114,4                                                | 117,9                | 109,0                                        | 116,9                           | 122,6                                                                   | 119,0                                                                      |
| 1981 D .....       | 126,2                   | 124,5                                                       | 123,9                                   | 134,4                                                | 119,2                                                | 123,8                | 113,7                                        | 122,2                           | 133,0                                                                   | 141,1                                                                      |
| 1978 Juli .....    | 104,0                   | 103,7                                                       | 103,7                                   | 98,9                                                 | 106,4                                                | 104,7                | 106,1                                        | 107,9                           | 104,2                                                                   | 106,6                                                                      |
| August .....       | 104,0                   | 103,7                                                       | 103,7                                   | 98,8                                                 | 106,5                                                | 104,9                | 105,7                                        | 108,1                           | 104,3                                                                   | 106,6                                                                      |
| September ..       | 104,1                   | 103,8                                                       | 103,7                                   | 98,9                                                 | 106,6                                                | 105,0                | 105,7                                        | 108,1                           | 104,4                                                                   | 106,6                                                                      |
| 1978 Oktober ..... | 104,1                   | 103,8                                                       | 103,7                                   | 98,9                                                 | 106,6                                                | 105,1                | 105,5                                        | 108,2                           | 104,4                                                                   | 106,8                                                                      |
| November .....     | 104,4                   | 104,1                                                       | 104,0                                   | 99,7                                                 | 106,6                                                | 105,2                | 105,5                                        | 108,3                           | 105,5                                                                   | 106,8                                                                      |
| Dezember .....     | 104,6                   | 104,3                                                       | 104,3                                   | 100,4                                                | 106,7                                                | 105,3                | 105,5                                        | 108,3                           | 105,9                                                                   | 106,8                                                                      |
| 1979 Januar .....  | 105,3                   | 105,0                                                       | 105,0                                   | 101,7                                                | 107,2                                                | 105,9                | 105,5                                        | 109,0                           | 107,1                                                                   | 107,9                                                                      |
| Februar .....      | 106,0                   | 105,9                                                       | 105,8                                   | 103,5                                                | 107,7                                                | 106,4                | 105,5                                        | 109,6                           | 108,4                                                                   | 107,9                                                                      |
| März .....         | 106,9                   | 106,8                                                       | 106,7                                   | 105,3                                                | 108,4                                                | 107,1                | 105,5                                        | 110,2                           | 109,5                                                                   | 107,9                                                                      |
| April .....        | 107,6                   | 107,6                                                       | 107,6                                   | 106,9                                                | 108,9                                                | 108,1                | 105,6                                        | 110,7                           | 110,4                                                                   | 107,4                                                                      |
| Mai .....          | 108,2                   | 108,2                                                       | 108,2                                   | 108,1                                                | 109,1                                                | 108,9                | 106,0                                        | 111,0                           | 111,2                                                                   | 107,4                                                                      |
| Juni .....         | 108,7                   | 108,8                                                       | 108,8                                   | 109,6                                                | 109,1                                                | 109,4                | 106,3                                        | 111,2                           | 112,6                                                                   | 107,4                                                                      |
| Juli .....         | 109,5                   | 109,7                                                       | 109,7                                   | 111,2                                                | 109,4                                                | 110,4                | 106,7                                        | 111,6                           | 114,0                                                                   | 107,7                                                                      |
| August .....       | 109,9                   | 110,1                                                       | 110,1                                   | 112,1                                                | 109,6                                                | 111,0                | 106,6                                        | 111,8                           | 114,6                                                                   | 107,7                                                                      |
| September ..       | 110,3                   | 110,6                                                       | 110,6                                   | 112,9                                                | 109,7                                                | 111,5                | 106,9                                        | 112,0                           | 114,9                                                                   | 107,7                                                                      |
| Oktober .....      | 110,9                   | 111,1                                                       | 111,1                                   | 113,6                                                | 110,0                                                | 112,5                | 107,1                                        | 112,3                           | 115,6                                                                   | 108,8                                                                      |
| November .....     | 111,3                   | 111,5                                                       | 111,5                                   | 114,3                                                | 110,2                                                | 112,7                | 107,4                                        | 112,4                           | 116,0                                                                   | 108,8                                                                      |
| Dezember .....     | 111,7                   | 112,1                                                       | 112,0                                   | 115,7                                                | 110,3                                                | 113,0                | 107,4                                        | 112,5                           | 116,9                                                                   | 108,8                                                                      |
| 1980 Januar .....  | 113,5                   | 113,8                                                       | 113,7                                   | 119,0                                                | 111,5                                                | 114,4                | 107,7                                        | 113,6                           | 119,0                                                                   | 110,9                                                                      |
| Februar .....      | 114,5                   | 114,9                                                       | 114,8                                   | 120,8                                                | 112,4                                                | 115,3                | 107,9                                        | 114,5                           | 120,6                                                                   | 110,9                                                                      |
| März .....         | 115,2                   | 115,7                                                       | 115,4                                   | 121,1                                                | 113,3                                                | 116,2                | 108,0                                        | 115,5                           | 121,0                                                                   | 111,0                                                                      |
| April .....        | 116,6                   | 116,5                                                       | 116,3                                   | 121,9                                                | 114,3                                                | 117,1                | 108,5                                        | 116,7                           | 122,1                                                                   | 117,7                                                                      |
| Mai .....          | 117,1                   | 117,0                                                       | 116,7                                   | 122,8                                                | 114,6                                                | 117,5                | 108,7                                        | 116,9                           | 123,1                                                                   | 118,2                                                                      |
| Juni .....         | 117,2                   | 117,1                                                       | 116,8                                   | 122,7                                                | 114,7                                                | 117,8                | 108,7                                        | 117,2                           | 122,9                                                                   | 118,4                                                                      |
| Juli .....         | 117,6                   | 117,4                                                       | 117,1                                   | 122,7                                                | 115,0                                                | 118,5                | 109,1                                        | 117,4                           | 123,2                                                                   | 119,8                                                                      |
| August .....       | 117,6                   | 117,4                                                       | 117,0                                   | 121,9                                                | 115,3                                                | 118,9                | 109,3                                        | 117,9                           | 122,7                                                                   | 119,9                                                                      |
| September ..       | 117,7                   | 117,4                                                       | 117,0                                   | 121,5                                                | 115,3                                                | 119,2                | 109,5                                        | 117,9                           | 122,3                                                                   | 119,9                                                                      |
| Oktober .....      | 118,7                   | 117,8                                                       | 117,4                                   | 122,2                                                | 115,5                                                | 119,6                | 109,6                                        | 118,2                           | 123,4                                                                   | 126,6                                                                      |
| November .....     | 119,5                   | 118,7                                                       | 118,2                                   | 124,2                                                | 115,6                                                | 119,8                | 110,3                                        | 118,4                           | 125,1                                                                   | 127,4                                                                      |
| Dezember .....     | 120,0                   | 119,2                                                       | 118,8                                   | 125,9                                                | 115,7                                                | 119,9                | 110,4                                        | 118,5                           | 126,3                                                                   | 127,4                                                                      |
| 1981 Januar .....  | 121,2                   | 120,1                                                       | 119,7                                   | 126,9                                                | 116,6                                                | 120,6                | 111,1                                        | 119,3                           | 127,3                                                                   | 131,0                                                                      |
| Februar .....      | 122,2                   | 121,1                                                       | 120,6                                   | 128,9                                                | 117,2                                                | 121,3                | 111,3                                        | 119,8                           | 129,1                                                                   | 131,1                                                                      |
| März .....         | 123,3                   | 122,2                                                       | 121,7                                   | 131,4                                                | 117,7                                                | 121,7                | 111,4                                        | 120,5                           | 130,4                                                                   | 132,5                                                                      |
| April .....        | 124,5                   | 123,2                                                       | 122,7                                   | 132,7                                                | 118,3                                                | 122,4                | 112,8                                        | 121,2                           | 131,0                                                                   | 136,1                                                                      |
| Mai .....          | 125,3                   | 123,9                                                       | 123,3                                   | 133,0                                                | 119,0                                                | 123,4                | 113,4                                        | 121,9                           | 131,4                                                                   | 137,6                                                                      |
| Juni .....         | 125,8                   | 124,5                                                       | 123,9                                   | 133,9                                                | 119,3                                                | 123,8                | 113,9                                        | 122,3                           | 132,5                                                                   | 137,8                                                                      |
| Juli .....         | 127,1                   | 125,3                                                       | 124,7                                   | 135,7                                                | 119,7                                                | 124,4                | 114,5                                        | 122,8                           | 134,0                                                                   | 142,7                                                                      |
| August .....       | 128,0                   | 126,3                                                       | 125,7                                   | 138,2                                                | 119,9                                                | 124,8                | 114,7                                        | 123,0                           | 136,2                                                                   | 143,3                                                                      |
| September ..       | 128,2                   | 126,5                                                       | 125,9                                   | 138,4                                                | 120,1                                                | 125,0                | 115,2                                        | 123,3                           | 136,7                                                                   | 143,4                                                                      |
| Oktober .....      | 129,0                   | 126,6                                                       | 125,8                                   | 137,2                                                | 120,4                                                | 125,7                | 115,4                                        | 123,8                           | 135,5                                                                   | 150,8                                                                      |
| November .....     | 129,5                   | 126,9                                                       | 126,1                                   | 137,6                                                | 120,8                                                | 126,0                | 115,4                                        | 124,3                           | 135,8                                                                   | 152,9                                                                      |
| Dezember .....     | 129,8                   | 127,3                                                       | 126,5                                   | 138,4                                                | 121,1                                                | 126,1                | 115,6                                        | 124,6                           | 135,6                                                                   | 152,8                                                                      |
| 1982 Januar .....  | 131,5                   | 128,6                                                       | 127,8                                   | 139,7                                                | 122,8                                                | 126,9                | 116,6                                        | 126,4                           | 136,7                                                                   | 157,2                                                                      |
| Februar .....      | 131,6                   | 128,7                                                       | 128,0                                   | 138,6                                                | 123,8                                                | 127,3                | 117,0                                        | 127,3                           | 134,7                                                                   | 157,2                                                                      |
| März .....         | 131,6                   | 128,7                                                       | 128,0                                   | 137,5                                                | 124,6                                                | 127,5                | 117,4                                        | 127,9                           | 133,2                                                                   | 157,3                                                                      |
| April .....        | 132,3                   | 129,4                                                       | 128,7                                   | 137,8                                                | 125,9                                                | 127,8                | 118,4                                        | 129,1                           | 133,9                                                                   | 157,9                                                                      |
| Mai .....          | 132,7                   | 129,9                                                       | 129,1                                   | 138,3                                                | 126,1                                                | 128,1                | 119,1                                        | 129,4                           | 135,0                                                                   | 158,0                                                                      |
| Juni .....         | 133,5                   | 130,7                                                       | 130,0                                   | 138,5                                                | 126,3                                                | 128,2                | 123,3                                        | 129,8                           | 136,2                                                                   | 158,2                                                                      |

Fußnoten siehe S. 39.



**1 Index der Erzeugerpreise gewerblicher Produkte (Inlandsabsatz)**  
**1.2 Mittelfristige Übersicht**  
 Relative Veränderung gegenüber dem entsprechenden Vorjahresergebnis  
 Prozent

| Jahr<br>Monat     | Gewerbliche Erzeugnisse |                                                             | Erzeugnisse des Verarbeitenden Gewerbes |                                                      |                                                      |                      |                                              | Fertigerzeugnisse <sup>2)</sup> |                           | Elektr.<br>Strom,<br>Gas,<br>Fernwärme<br>und <sup>3)</sup><br>Wasser |
|-------------------|-------------------------|-------------------------------------------------------------|-----------------------------------------|------------------------------------------------------|------------------------------------------------------|----------------------|----------------------------------------------|---------------------------------|---------------------------|-----------------------------------------------------------------------|
|                   | insgesamt               | ohne<br>elektr.<br>Strom,<br>Gas,<br>Fernwärme<br>u. Wasser | zu-<br>sammen                           | Erzeugnisse des                                      |                                                      |                      |                                              | Investi-<br>tions-<br>güter     | Ver-<br>brauchs-<br>güter |                                                                       |
|                   |                         |                                                             |                                         | Grundstoff-<br>u. Produk-<br>tionsgüter-<br>gewerbes | Investi-<br>tionsgüter<br>produzierenden<br>Gewerbes | Verbrauchs-<br>güter | Nahrungs-<br>u. Genuß-<br>mittel<br>gewerbes |                                 |                           |                                                                       |
| 1977 D .....      | + 2,7                   | + 2,8                                                       | + 2,8                                   | - 0,2                                                | + 3,7                                                | + 2,9                | + 6,9                                        | + 4,2                           | + 1,9                     | + 2,2                                                                 |
| 1978 D .....      | + 1,2                   | + 0,8                                                       | + 0,8                                   | - 0,7                                                | + 2,2                                                | + 1,7                | - 0,8                                        | + 3,2                           | + 2,2                     | + 3,6                                                                 |
| 1979 D .....      | + 4,8                   | + 5,2                                                       | + 5,1                                   | + 10,6                                               | + 2,9                                                | + 4,9                | + 0,4                                        | + 3,4                           | + 8,2                     | + 1,9                                                                 |
| 1980 D .....      | + 7,5                   | + 7,2                                                       | + 7,1                                   | + 11,5                                               | + 4,9                                                | + 7,5                | + 2,4                                        | + 5,1                           | + 8,9                     | + 10,2                                                                |
| 1981 D .....      | + 7,8                   | + 6,5                                                       | + 6,3                                   | + 10,0                                               | + 4,2                                                | + 5,0                | + 4,3                                        | + 4,5                           | + 8,5                     | + 18,6                                                                |
|                   |                         |                                                             |                                         |                                                      |                                                      |                      |                                              |                                 |                           |                                                                       |
| 1978 Juli .....   | + 1,0                   | + 0,6                                                       | + 0,5                                   | - 0,9                                                | + 2,2                                                | + 1,5                | - 1,3                                        | + 3,1                           | + 2,1                     | + 4,2                                                                 |
| August .....      | + 1,1                   | + 0,7                                                       | + 0,7                                   | - 0,7                                                | + 2,3                                                | + 1,5                | - 1,6                                        | + 3,2                           | + 2,2                     | + 4,2                                                                 |
| September ..      | + 1,2                   | + 0,8                                                       | + 0,7                                   | - 0,6                                                | + 2,4                                                | + 1,8                | - 1,9                                        | + 3,1                           | + 2,3                     | + 4,0                                                                 |
| 1978 Oktober .... | + 1,2                   | + 0,9                                                       | + 0,8                                   | - 0,5                                                | + 2,4                                                | + 1,9                | - 1,4                                        | + 3,0                           | + 2,1                     | + 3,6                                                                 |
| November ...      | + 1,5                   | + 1,3                                                       | + 1,2                                   | + 0,5                                                | + 2,4                                                | + 2,1                | - 1,3                                        | + 3,1                           | + 3,1                     | + 2,9                                                                 |
| Dezember ...      | + 1,8                   | + 1,6                                                       | + 1,6                                   | + 1,6                                                | + 2,5                                                | + 2,2                | - 1,6                                        | + 3,1                           | + 3,5                     | + 2,9                                                                 |
|                   |                         |                                                             |                                         |                                                      |                                                      |                      |                                              |                                 |                           |                                                                       |
| 1979 Januar ..... | + 2,0                   | + 1,9                                                       | + 1,9                                   | + 3,0                                                | + 2,4                                                | + 2,2                | - 1,2                                        | + 3,0                           | + 4,2                     | + 3,4                                                                 |
| Februar ....      | + 2,7                   | + 2,7                                                       | + 2,7                                   | + 5,1                                                | + 2,6                                                | + 2,5                | - 0,8                                        | + 3,3                           | + 5,0                     | + 3,3                                                                 |
| März .....        | + 3,4                   | + 3,4                                                       | + 3,4                                   | + 6,6                                                | + 3,0                                                | + 3,1                | - 0,9                                        | + 3,6                           | + 6,0                     | + 3,3                                                                 |
| April .....       | + 3,9                   | + 4,1                                                       | + 4,1                                   | + 8,0                                                | + 3,0                                                | + 3,7                | - 0,5                                        | + 3,5                           | + 6,7                     | + 2,1                                                                 |
| Mai .....         | + 4,0                   | + 4,3                                                       | + 4,3                                   | + 9,0                                                | + 2,7                                                | + 4,3                | - 0,2                                        | + 3,1                           | + 6,8                     | + 1,0                                                                 |
| Juni .....        | + 4,5                   | + 4,9                                                       | + 4,9                                   | + 10,8                                               | + 2,5                                                | + 4,6                | + 0,1                                        | + 3,1                           | + 8,2                     | + 1,0                                                                 |
| Juli .....        | + 5,3                   | + 5,8                                                       | + 5,8                                   | + 12,4                                               | + 2,8                                                | + 5,4                | + 0,6                                        | + 3,4                           | + 9,4                     | + 1,0                                                                 |
| August .....      | + 5,7                   | + 6,2                                                       | + 6,2                                   | + 13,5                                               | + 2,9                                                | + 5,8                | + 0,9                                        | + 3,4                           | + 9,9                     | + 1,0                                                                 |
| September ..      | + 6,0                   | + 6,6                                                       | + 6,7                                   | + 14,3                                               | + 2,9                                                | + 6,2                | + 1,1                                        | + 3,6                           | + 10,1                    | + 1,0                                                                 |
| Oktober ....      | + 6,5                   | + 7,0                                                       | + 7,1                                   | + 14,9                                               | + 3,2                                                | + 7,0                | + 1,5                                        | + 3,8                           | + 10,7                    | + 1,9                                                                 |
| November ...      | + 6,6                   | + 7,1                                                       | + 7,2                                   | + 14,6                                               | + 3,4                                                | + 7,1                | + 1,8                                        | + 3,8                           | + 10,0                    | + 1,9                                                                 |
| Dezember ...      | + 6,8                   | + 7,5                                                       | + 7,4                                   | + 15,2                                               | + 3,4                                                | + 7,3                | + 1,8                                        | + 3,9                           | + 10,4                    | + 1,9                                                                 |
|                   |                         |                                                             |                                         |                                                      |                                                      |                      |                                              |                                 |                           |                                                                       |
| 1980 Januar ..... | + 7,8                   | + 8,4                                                       | + 8,3                                   | + 17,0                                               | + 4,0                                                | + 8,0                | + 2,1                                        | + 4,2                           | + 11,1                    | + 2,8                                                                 |
| Februar ....      | + 8,0                   | + 8,5                                                       | + 8,5                                   | + 16,7                                               | + 4,4                                                | + 8,4                | + 2,3                                        | + 4,5                           | + 11,3                    | + 2,8                                                                 |
| März .....        | + 7,8                   | + 8,3                                                       | + 8,2                                   | + 15,0                                               | + 4,5                                                | + 8,5                | + 2,4                                        | + 4,8                           | + 10,5                    | + 2,9                                                                 |
| April .....       | + 8,4                   | + 8,3                                                       | + 8,1                                   | + 14,0                                               | + 5,1                                                | + 8,3                | + 2,7                                        | + 5,4                           | + 10,6                    | + 9,6                                                                 |
| Mai .....         | + 8,2                   | + 8,1                                                       | + 7,9                                   | + 13,6                                               | + 5,0                                                | + 7,9                | + 2,5                                        | + 5,3                           | + 10,7                    | + 10,1                                                                |
| Juni .....        | + 7,8                   | + 7,6                                                       | + 7,4                                   | + 12,0                                               | + 5,1                                                | + 7,7                | + 2,3                                        | + 5,4                           | + 9,1                     | + 10,2                                                                |
| Juli .....        | + 7,4                   | + 7,0                                                       | + 6,7                                   | + 10,3                                               | + 5,1                                                | + 7,3                | + 2,2                                        | + 5,2                           | + 8,1                     | + 11,2                                                                |
| August .....      | + 7,0                   | + 6,6                                                       | + 6,3                                   | + 8,7                                                | + 5,2                                                | + 7,1                | + 2,5                                        | + 5,5                           | + 7,1                     | + 11,3                                                                |
| September ..      | + 6,7                   | + 6,1                                                       | + 5,8                                   | + 7,6                                                | + 5,1                                                | + 6,9                | + 2,4                                        | + 5,3                           | + 6,4                     | + 11,3                                                                |
| Oktober ....      | + 7,0                   | + 6,0                                                       | + 5,7                                   | + 7,6                                                | + 5,0                                                | + 6,3                | + 2,3                                        | + 5,3                           | + 6,7                     | + 16,4                                                                |
| November ...      | + 7,4                   | + 6,5                                                       | + 6,0                                   | + 8,7                                                | + 4,9                                                | + 6,3                | + 2,7                                        | + 5,3                           | + 7,8                     | + 17,1                                                                |
| Dezember ...      | + 7,4                   | + 6,3                                                       | + 6,1                                   | + 8,8                                                | + 4,9                                                | + 6,1                | + 2,8                                        | + 5,3                           | + 8,0                     | + 17,1                                                                |
|                   |                         |                                                             |                                         |                                                      |                                                      |                      |                                              |                                 |                           |                                                                       |
| 1981 Januar ..... | + 6,8                   | + 5,5                                                       | + 5,3                                   | + 6,6                                                | + 4,6                                                | + 5,4                | + 3,2                                        | + 5,0                           | + 7,0                     | + 18,1                                                                |
| Februar ....      | + 6,7                   | + 5,4                                                       | + 5,1                                   | + 6,7                                                | + 4,3                                                | + 5,2                | + 3,2                                        | + 4,6                           | + 7,0                     | + 19,1                                                                |
| März .....        | + 7,0                   | + 5,6                                                       | + 5,5                                   | + 8,5                                                | + 3,9                                                | + 4,7                | + 3,1                                        | + 4,3                           | + 7,8                     | + 19,4                                                                |
| April .....       | + 6,8                   | + 5,8                                                       | + 5,5                                   | + 8,9                                                | + 3,5                                                | + 4,5                | + 4,0                                        | + 3,9                           | + 7,3                     | + 15,6                                                                |
| Mai .....         | + 7,0                   | + 5,9                                                       | + 5,7                                   | + 8,3                                                | + 3,8                                                | + 5,0                | + 4,3                                        | + 4,3                           | + 6,7                     | + 16,4                                                                |
| Juni .....        | + 7,3                   | + 6,3                                                       | + 6,1                                   | + 9,1                                                | + 4,0                                                | + 5,1                | + 4,8                                        | + 4,4                           | + 7,8                     | + 16,4                                                                |
| Juli .....        | + 8,1                   | + 6,7                                                       | + 6,5                                   | + 10,6                                               | + 4,1                                                | + 5,0                | + 4,9                                        | + 4,6                           | + 8,8                     | + 19,1                                                                |
| August .....      | + 8,8                   | + 7,6                                                       | + 7,4                                   | + 13,4                                               | + 4,0                                                | + 5,0                | + 4,9                                        | + 4,3                           | + 11,0                    | + 19,5                                                                |
| September ..      | + 8,9                   | + 7,8                                                       | + 7,6                                   | + 13,9                                               | + 4,2                                                | + 4,9                | + 5,2                                        | + 4,6                           | + 11,8                    | + 19,6                                                                |
| Oktober ....      | + 8,7                   | + 7,5                                                       | + 7,2                                   | + 12,3                                               | + 4,2                                                | + 5,1                | + 5,3                                        | + 4,7                           | + 9,8                     | + 19,1                                                                |
| November ...      | + 8,4                   | + 6,9                                                       | + 6,7                                   | + 10,8                                               | + 4,5                                                | + 5,2                | + 4,6                                        | + 5,0                           | + 8,6                     | + 20,0                                                                |
| Dezember ...      | + 8,2                   | + 6,8                                                       | + 6,5                                   | + 9,9                                                | + 4,7                                                | + 5,2                | + 4,7                                        | + 5,1                           | + 7,4                     | + 19,9                                                                |
|                   |                         |                                                             |                                         |                                                      |                                                      |                      |                                              |                                 |                           |                                                                       |
| 1982 Januar ..... | + 8,5                   | + 7,1                                                       | + 6,8                                   | + 10,1                                               | + 5,3                                                | + 5,2                | + 5,0                                        | + 6,0                           | + 7,4                     | + 20,0                                                                |
| Februar ....      | + 7,7                   | + 6,3                                                       | + 6,1                                   | + 7,5                                                | + 5,6                                                | + 4,9                | + 5,1                                        | + 6,3                           | + 4,3                     | + 19,0                                                                |
| März .....        | + 6,7                   | + 5,3                                                       | + 5,2                                   | + 4,6                                                | + 5,9                                                | + 4,8                | + 5,4                                        | + 6,1                           | + 2,1                     | + 18,7                                                                |
| April .....       | + 6,3                   | + 5,0                                                       | + 4,9                                   | + 3,8                                                | + 6,4                                                | + 4,4                | + 5,0                                        | + 6,5                           | + 2,2                     | + 16,0                                                                |
| Mai .....         | + 5,9                   | + 4,8                                                       | + 4,7                                   | + 4,0                                                | + 6,0                                                | + 3,8                | + 5,0                                        | + 6,2                           | + 2,7                     | + 14,8                                                                |
| Juni .....        | + 6,1                   | + 5,0                                                       | + 4,9                                   | + 3,4                                                | + 5,9                                                | + 3,6                | + 8,3                                        | + 6,1                           | + 2,8                     | + 14,8                                                                |

Fußnoten siehe S. 39.

1 Index der Erzeugerpreise gewerblicher Produkte (Inlandsabsatz)

1.2 Mittelfristige Übersicht

Absolute Werte

1976 = 100

| Jahr<br>Monat     | Berg-<br>bauliche<br>Erzeug-<br>nisse<br>(ohne<br>Erdgas) | Mineral-<br>öl-<br>zeug-<br>nisse | Steine<br>und<br>Erden,<br>Asbest-<br>waren,<br>Schleif-<br>mittel | Eisen<br>und<br>Stahl | NE-Metal-<br>le und<br>-Metall-<br>halbzeug | Gieße-<br>rei-<br>erzeug-<br>nisse | Erzeug-<br>nisse d.<br>Ziehereien<br>u. Kalt-<br>walmazwerke<br>u.d.<br>Stahlver-<br>formung | Stahl-<br>bau-<br>erzeug-<br>nisse<br>und<br>Schienen-<br>fahr-<br>zeuge | Ma-<br>schinen-<br>bauer-<br>zeug-<br>nisse<br>(einschl.<br>Acker-<br>schlepper) | Straßen-<br>fahr-<br>zeuge | Boote<br>und<br>Jachten |
|-------------------|-----------------------------------------------------------|-----------------------------------|--------------------------------------------------------------------|-----------------------|---------------------------------------------|------------------------------------|----------------------------------------------------------------------------------------------|--------------------------------------------------------------------------|----------------------------------------------------------------------------------|----------------------------|-------------------------|
| 1977 D .....      | 100,5                                                     | 99,3                              | 103,9                                                              | 96,0                  | 100,7                                       | 103,2                              | 102,0                                                                                        | 103,6                                                                    | 105,0                                                                            | 104,3                      | 102,1                   |
| 1978 D .....      | 107,0                                                     | 98,0                              | 107,2                                                              | 96,1                  | 96,0                                        | 103,9                              | 103,2                                                                                        | 107,9                                                                    | 108,7                                                                            | 107,3                      | 104,3                   |
| 1979 D .....      | 110,6                                                     | 123,2                             | 112,6                                                              | 99,0                  | 114,2                                       | 108,9                              | 106,2                                                                                        | 112,6                                                                    | 112,8                                                                            | 110,8                      | 110,0                   |
| 1980 D .....      | 130,2                                                     | 151,5                             | 121,9                                                              | 102,9                 | 128,8                                       | 116,4                              | 112,3                                                                                        | 120,3                                                                    | 118,8                                                                            | 115,8                      | 118,2                   |
| 1981 D .....      | 152,2                                                     | 185,0                             | 129,7                                                              | 106,8                 | 126,9                                       | 121,3                              | 115,5                                                                                        | 126,9                                                                    | 124,9                                                                            | 119,8                      | 123,1                   |
|                   |                                                           |                                   |                                                                    |                       |                                             |                                    |                                                                                              |                                                                          |                                                                                  |                            |                         |
| 1978 Juli .....   | 106,7                                                     | 96,9                              | 107,8                                                              | 96,2                  | 95,6                                        | 104,4                              | 103,7                                                                                        | 108,7                                                                    | 109,1                                                                            | 108,0                      | 104,3                   |
| August .....      | 106,8                                                     | 96,6                              | 107,9                                                              | 96,1                  | 96,9                                        | 104,4                              | 103,8                                                                                        | 108,8                                                                    | 109,2                                                                            | 108,1                      | 104,3                   |
| September ..      | 106,8                                                     | 96,2                              | 108,1                                                              | 96,5                  | 97,4                                        | 104,7                              | 103,7                                                                                        | 108,8                                                                    | 109,4                                                                            | 108,1                      | 103,8                   |
| 1978 Oktober .... | 107,0                                                     | 96,0                              | 108,3                                                              | 96,8                  | 97,4                                        | 104,5                              | 103,3                                                                                        | 109,0                                                                    | 109,4                                                                            | 108,2                      | 103,8                   |
| November ...      | 106,7                                                     | 100,3                             | 108,3                                                              | 96,7                  | 97,5                                        | 104,6                              | 103,1                                                                                        | 109,0                                                                    | 109,6                                                                            | 108,2                      | 106,2                   |
| Dezember ...      | 106,7                                                     | 102,3                             | 108,4                                                              | 97,3                  | 98,8                                        | 104,6                              | 103,2                                                                                        | 109,2                                                                    | 109,6                                                                            | 108,4                      | 106,2                   |
|                   |                                                           |                                   |                                                                    |                       |                                             |                                    |                                                                                              |                                                                          |                                                                                  |                            |                         |
| 1979 Januar ..... | 109,2                                                     | 105,6                             | 109,3                                                              | 97,6                  | 101,7                                       | 105,2                              | 103,8                                                                                        | 109,9                                                                    | 110,5                                                                            | 108,8                      | 107,3                   |
| Februar .....     | 109,1                                                     | 110,0                             | 109,4                                                              | 98,2                  | 108,2                                       | 106,2                              | 104,2                                                                                        | 110,4                                                                    | 111,3                                                                            | 109,3                      | 107,3                   |
| März .....        | 109,3                                                     | 114,5                             | 110,1                                                              | 98,9                  | 111,8                                       | 107,5                              | 104,7                                                                                        | 110,5                                                                    | 112,0                                                                            | 110,5                      | 108,0                   |
| April .....       | 109,1                                                     | 116,5                             | 111,1                                                              | 98,8                  | 114,1                                       | 108,2                              | 105,1                                                                                        | 111,6                                                                    | 112,5                                                                            | 110,7                      | 108,9                   |
| Mai .....         | 108,5                                                     | 118,8                             | 112,2                                                              | 98,9                  | 113,7                                       | 108,5                              | 105,4                                                                                        | 112,2                                                                    | 112,8                                                                            | 110,8                      | 108,9                   |
| Juni .....        | 108,7                                                     | 124,1                             | 112,6                                                              | 98,6                  | 114,3                                       | 109,0                              | 105,6                                                                                        | 112,6                                                                    | 112,8                                                                            | 110,8                      | 108,9                   |
| Juli .....        | 108,7                                                     | 127,8                             | 113,4                                                              | 99,3                  | 112,0                                       | 109,6                              | 106,4                                                                                        | 112,8                                                                    | 113,1                                                                            | 111,2                      | 109,9                   |
| August .....      | 109,2                                                     | 129,6                             | 113,8                                                              | 99,3                  | 115,2                                       | 109,7                              | 107,1                                                                                        | 113,6                                                                    | 113,2                                                                            | 111,3                      | 109,9                   |
| September ..      | 113,2                                                     | 130,1                             | 114,2                                                              | 99,0                  | 117,7                                       | 109,9                              | 107,4                                                                                        | 114,1                                                                    | 113,3                                                                            | 111,3                      | 109,9                   |
| Oktober ....      | 113,4                                                     | 131,2                             | 114,7                                                              | 99,2                  | 119,8                                       | 110,6                              | 107,8                                                                                        | 114,3                                                                    | 113,7                                                                            | 111,4                      | 113,2                   |
| November ...      | 114,2                                                     | 133,3                             | 115,1                                                              | 99,0                  | 119,6                                       | 110,9                              | 108,5                                                                                        | 114,6                                                                    | 113,8                                                                            | 111,6                      | 113,6                   |
| Dezember ...      | 114,3                                                     | 137,0                             | 115,4                                                              | 101,4                 | 122,1                                       | 110,9                              | 108,5                                                                                        | 114,9                                                                    | 114,0                                                                            | 111,6                      | 113,6                   |
|                   |                                                           |                                   |                                                                    |                       |                                             |                                    |                                                                                              |                                                                          |                                                                                  |                            |                         |
| 1980 Januar ..... | 115,8                                                     | 143,7                             | 117,1                                                              | 102,0                 | 135,8                                       | 111,7                              | 109,4                                                                                        | 116,5                                                                    | 115,4                                                                            | 112,2                      | 116,3                   |
| Februar .....     | 117,1                                                     | 148,1                             | 118,7                                                              | 102,0                 | 140,6                                       | 113,2                              | 111,1                                                                                        | 117,8                                                                    | 116,4                                                                            | 113,0                      | 116,3                   |
| März .....        | 126,7                                                     | 149,0                             | 119,5                                                              | 102,3                 | 132,4                                       | 115,4                              | 112,0                                                                                        | 118,3                                                                    | 117,7                                                                            | 114,7                      | 117,0                   |
| April .....       | 127,0                                                     | 150,8                             | 121,2                                                              | 102,5                 | 126,4                                       | 117,2                              | 112,6                                                                                        | 120,3                                                                    | 118,6                                                                            | 116,1                      | 117,6                   |
| Mai .....         | 130,0                                                     | 154,3                             | 122,0                                                              | 102,6                 | 122,8                                       | 117,5                              | 122,8                                                                                        | 120,6                                                                    | 118,9                                                                            | 116,2                      | 117,6                   |
| Juni .....        | 129,9                                                     | 152,9                             | 122,4                                                              | 102,8                 | 122,8                                       | 117,6                              | 113,0                                                                                        | 120,6                                                                    | 119,0                                                                            | 116,3                      | 117,6                   |
| Juli .....        | 131,5                                                     | 151,7                             | 123,2                                                              | 103,5                 | 126,9                                       | 117,5                              | 113,0                                                                                        | 121,0                                                                    | 119,3                                                                            | 116,4                      | 118,0                   |
| August .....      | 133,4                                                     | 148,0                             | 123,6                                                              | 103,3                 | 126,3                                       | 117,5                              | 112,9                                                                                        | 121,4                                                                    | 119,5                                                                            | 117,1                      | 118,0                   |
| September ..      | 137,2                                                     | 146,2                             | 123,7                                                              | 103,2                 | 127,5                                       | 117,4                              | 113,1                                                                                        | 121,4                                                                    | 119,7                                                                            | 116,7                      | 119,1                   |
| Oktober ....      | 137,3                                                     | 149,3                             | 123,9                                                              | 103,0                 | 128,3                                       | 117,3                              | 112,7                                                                                        | 121,9                                                                    | 119,9                                                                            | 116,8                      | 120,1                   |
| November ...      | 138,2                                                     | 158,2                             | 123,9                                                              | 103,1                 | 129,2                                       | 117,4                              | 112,8                                                                                        | 121,8                                                                    | 120,2                                                                            | 116,9                      | 120,6                   |
| Dezember ...      | 138,2                                                     | 166,2                             | 123,8                                                              | 104,2                 | 126,1                                       | 117,3                              | 112,6                                                                                        | 122,2                                                                    | 120,4                                                                            | 116,9                      | 120,6                   |
|                   |                                                           |                                   |                                                                    |                       |                                             |                                    |                                                                                              |                                                                          |                                                                                  |                            |                         |
| 1981 Januar ..... | 140,7                                                     | 168,0                             | 124,5                                                              | 103,3                 | 125,1                                       | 117,5                              | 113,0                                                                                        | 122,9                                                                    | 121,9                                                                            | 117,3                      | 122,2                   |
| Februar .....     | 140,7                                                     | 172,5                             | 126,5                                                              | 103,7                 | 125,5                                       | 118,1                              | 113,4                                                                                        | 123,2                                                                    | 122,7                                                                            | 117,8                      | 122,2                   |
| März .....        | 146,1                                                     | 181,2                             | 128,0                                                              | 104,4                 | 125,1                                       | 119,3                              | 113,5                                                                                        | 123,9                                                                    | 123,3                                                                            | 118,2                      | 122,2                   |
| April .....       | 148,4                                                     | 182,4                             | 129,1                                                              | 104,5                 | 126,6                                       | 120,7                              | 113,8                                                                                        | 124,5                                                                    | 124,0                                                                            | 118,5                      | 122,9                   |
| Mai .....         | 151,8                                                     | 181,7                             | 130,2                                                              | 104,8                 | 127,5                                       | 121,2                              | 114,1                                                                                        | 125,4                                                                    | 124,9                                                                            | 119,6                      | 123,3                   |
| Juni .....        | 152,7                                                     | 183,5                             | 130,5                                                              | 105,4                 | 128,4                                       | 121,7                              | 114,3                                                                                        | 125,9                                                                    | 125,1                                                                            | 120,2                      | 123,3                   |
| Juli .....        | 152,8                                                     | 187,6                             | 130,8                                                              | 106,2                 | 129,9                                       | 122,2                              | 115,4                                                                                        | 127,1                                                                    | 125,6                                                                            | 120,3                      | 123,3                   |
| August .....      | 154,9                                                     | 195,9                             | 131,0                                                              | 106,5                 | 134,8                                       | 122,8                              | 116,3                                                                                        | 127,9                                                                    | 125,7                                                                            | 120,6                      | 123,3                   |
| September ..      | 155,1                                                     | 196,4                             | 131,2                                                              | 106,9                 | 129,7                                       | 123,4                              | 116,9                                                                                        | 128,4                                                                    | 125,8                                                                            | 120,9                      | 122,9                   |
| Oktober ....      | 161,1                                                     | 190,1                             | 131,4                                                              | 108,2                 | 125,2                                       | 123,1                              | 117,4                                                                                        | 129,4                                                                    | 126,3                                                                            | 121,0                      | 123,4                   |
| November ...      | 161,1                                                     | 190,5                             | 131,4                                                              | 110,6                 | 123,3                                       | 123,2                              | 118,8                                                                                        | 131,4                                                                    | 126,7                                                                            | 121,2                      | 124,3                   |
| Dezember ...      | 161,1                                                     | 189,6                             | 131,4                                                              | 117,3                 | 122,2                                       | 122,9                              | 118,8                                                                                        | 132,2                                                                    | 126,9                                                                            | 121,5                      | 124,3                   |
|                   |                                                           |                                   |                                                                    |                       |                                             |                                    |                                                                                              |                                                                          |                                                                                  |                            |                         |
| 1982 Januar ..... | 163,2                                                     | 192,1                             | 135,1                                                              | 118,3                 | 121,4                                       | 123,1                              | 120,9                                                                                        | 134,5                                                                    | 129,2                                                                            | 123,9                      | 127,7                   |
| Februar .....     | 162,8                                                     | 184,7                             | 136,1                                                              | 118,5                 | 121,8                                       | 124,7                              | 124,4                                                                                        | 136,0                                                                    | 130,2                                                                            | 124,7                      | 127,7                   |
| März .....        | 162,8                                                     | 178,5                             | 136,6                                                              | 119,5                 | 119,7                                       | 126,2                              | 125,3                                                                                        | 136,5                                                                    | 131,3                                                                            | 125,3                      | 129,3                   |
| April .....       | 162,8                                                     | 177,9                             | 137,5                                                              | 119,5                 | 119,7                                       | 128,6                              | 126,5                                                                                        | 138,1                                                                    | 132,3                                                                            | 127,2                      | 129,3                   |
| Mai .....         | 163,8                                                     | 180,3                             | 137,9                                                              | 119,4                 | 117,4                                       | 128,8                              | 126,8                                                                                        | 138,5                                                                    | 132,7                                                                            | 127,4                      | 129,3                   |
| Juni .....        | 163,7                                                     | 183,4                             | 138,1                                                              | 119,8                 | 112,3                                       | 128,6                              | 126,7                                                                                        | 138,5                                                                    | 133,0                                                                            | 127,6                      | 129,3                   |

1 Index der Erzeugerpreise gewerblicher Produkte (Inlandsabsatz)

1.2 Mittelfristige Übersicht

Relative Veränderung gegenüber dem entsprechenden Vorjahresergebnis

Prozent

| Jahr<br>Monat     | Berg-<br>bauliche<br>Erzeug-<br>nisse<br>(ohne<br>Erdgas) | Mineral-<br>öl-<br>erzeug-<br>nisse | Steine<br>und<br>Erden,<br>Asbest-<br>waren,<br>Schleif-<br>mittel | Eisen<br>und<br>Stahl | NE-Metal-<br>le und<br>-Metall-<br>halbzeug | Gieße-<br>rei-<br>erzeug-<br>nisse | Erzeug-<br>nisse d.<br>Ziehereien<br>u. Kalt-<br>walzwerke<br>u.d.<br>Stahlver-<br>formung | Stahl-<br>bau-<br>erzeug-<br>nisse<br>und<br>Schienen-<br>fahr-<br>zeuge | Ma-<br>schinen-<br>bauer-<br>zeug-<br>nisse<br>(einschl.<br>Acker-<br>schlepper) | Straßen-<br>fahr-<br>zeuge | Boote<br>und<br>Jachten |
|-------------------|-----------------------------------------------------------|-------------------------------------|--------------------------------------------------------------------|-----------------------|---------------------------------------------|------------------------------------|--------------------------------------------------------------------------------------------|--------------------------------------------------------------------------|----------------------------------------------------------------------------------|----------------------------|-------------------------|
| 1977 D .....      | + 0,5                                                     | - 0,7                               | + 3,9                                                              | - 4,0                 | + 0,7                                       | + 3,2                              | + 2,0                                                                                      | + 3,6                                                                    | + 5,0                                                                            | + 4,3                      | + 2,1                   |
| 1978 D .....      | + 6,5                                                     | - 1,3                               | + 3,2                                                              | + 0,1                 | - 4,7                                       | + 0,7                              | + 1,2                                                                                      | + 4,2                                                                    | + 3,5                                                                            | + 2,9                      | + 2,2                   |
| 1979 D .....      | + 3,5                                                     | + 25,7                              | + 5,0                                                              | + 3,0                 | + 19,0                                      | + 4,8                              | + 2,9                                                                                      | + 4,4                                                                    | + 3,8                                                                            | + 3,3                      | + 5,5                   |
| 1980 D .....      | + 17,7                                                    | + 23,0                              | + 8,3                                                              | + 3,9                 | + 12,8                                      | + 6,9                              | + 5,7                                                                                      | + 6,8                                                                    | + 5,3                                                                            | + 4,5                      | + 7,5                   |
| 1981 D .....      | + 16,9                                                    | + 22,1                              | + 6,4                                                              | + 3,8                 | - 1,5                                       | + 4,2                              | + 2,8                                                                                      | + 5,5                                                                    | + 5,1                                                                            | + 3,5                      | + 4,1                   |
| 1978 Juli .....   | + 6,1                                                     | - 1,8                               | + 3,4                                                              | - 0,2                 | - 3,4                                       | + 0,7                              | + 1,3                                                                                      | + 4,4                                                                    | + 3,3                                                                            | + 3,0                      | + 1,8                   |
| August .....      | + 6,2                                                     | - 1,3                               | + 2,9                                                              | - 0,4                 | - 0,6                                       | + 0,8                              | + 1,6                                                                                      | + 4,5                                                                    | + 3,4                                                                            | + 3,1                      | + 2,0                   |
| September ..      | + 6,2                                                     | - 1,8                               | + 3,1                                                              | + 0,2                 | - 1,1                                       | + 1,4                              | + 2,0                                                                                      | + 4,7                                                                    | + 3,5                                                                            | + 3,1                      | + 1,7                   |
| Oktober ....      | + 6,3                                                     | - 2,8                               | + 3,2                                                              | + 0,7                 | - 1,0                                       | + 1,4                              | + 2,2                                                                                      | + 4,8                                                                    | + 3,3                                                                            | + 3,1                      | + 1,7                   |
| November ....     | + 6,2                                                     | + 1,4                               | + 3,1                                                              | + 1,8                 | + 0,1                                       | + 1,6                              | + 2,3                                                                                      | + 4,8                                                                    | + 3,4                                                                            | + 3,1                      | + 4,0                   |
| Dezember ...      | + 6,2                                                     | + 3,4                               | + 3,3                                                              | + 3,8                 | + 1,5                                       | + 1,8                              | + 3,0                                                                                      | + 4,9                                                                    | + 3,4                                                                            | + 3,3                      | + 4,0                   |
| 1979 Januar ..... | + 2,0                                                     | + 7,2                               | + 3,7                                                              | + 3,3                 | + 5,7                                       | + 2,3                              | + 2,5                                                                                      | + 4,2                                                                    | + 3,1                                                                            | + 3,4                      | + 3,7                   |
| Februar .....     | + 1,6                                                     | + 12,0                              | + 3,6                                                              | + 3,5                 | + 15,5                                      | + 3,2                              | + 2,1                                                                                      | + 4,1                                                                    | + 3,5                                                                            | + 3,7                      | + 3,7                   |
| März .....        | + 1,5                                                     | + 16,8                              | + 4,0                                                              | + 3,2                 | + 19,6                                      | + 4,7                              | + 1,7                                                                                      | + 4,0                                                                    | + 4,0                                                                            | + 4,4                      | + 4,3                   |
| April .....       | + 1,7                                                     | + 19,1                              | + 4,4                                                              | + 2,6                 | + 21,1                                      | + 4,9                              | + 1,5                                                                                      | + 3,9                                                                    | + 3,7                                                                            | + 4,4                      | + 4,8                   |
| Mai .....         | + 1,9                                                     | + 20,7                              | + 4,9                                                              | + 3,0                 | + 19,4                                      | + 4,5                              | + 1,5                                                                                      | + 3,9                                                                    | + 3,8                                                                            | + 2,8                      | + 4,4                   |
| Juni .....        | + 1,8                                                     | + 27,5                              | + 4,8                                                              | + 2,7                 | + 19,4                                      | + 4,5                              | + 1,9                                                                                      | + 4,1                                                                    | + 3,5                                                                            | + 2,6                      | + 4,4                   |
| Juli .....        | + 1,9                                                     | + 31,9                              | + 5,2                                                              | + 3,2                 | + 17,2                                      | + 5,0                              | + 2,6                                                                                      | + 3,8                                                                    | + 3,7                                                                            | + 3,0                      | + 5,4                   |
| August .....      | + 2,2                                                     | + 34,2                              | + 5,5                                                              | + 3,3                 | + 18,9                                      | + 5,1                              | + 3,2                                                                                      | + 4,4                                                                    | + 3,7                                                                            | + 3,0                      | + 5,4                   |
| September ..      | + 6,0                                                     | + 35,2                              | + 5,6                                                              | + 2,6                 | + 20,8                                      | + 5,0                              | + 3,6                                                                                      | + 4,9                                                                    | + 3,6                                                                            | + 3,0                      | + 5,9                   |
| Oktober ....      | + 6,0                                                     | + 36,7                              | + 5,9                                                              | + 2,5                 | + 23,0                                      | + 5,8                              | + 4,4                                                                                      | + 4,9                                                                    | + 3,9                                                                            | + 3,0                      | + 9,1                   |
| November ....     | + 7,0                                                     | + 32,9                              | + 6,3                                                              | + 2,4                 | + 22,7                                      | + 6,0                              | + 5,2                                                                                      | + 5,1                                                                    | + 3,8                                                                            | + 3,1                      | + 7,0                   |
| Dezember ...      | + 7,1                                                     | + 33,9                              | + 6,5                                                              | + 4,2                 | + 23,6                                      | + 6,0                              | + 5,1                                                                                      | + 5,2                                                                    | + 4,0                                                                            | + 3,0                      | + 7,0                   |
| 1980 Januar ..... | + 6,0                                                     | + 36,1                              | + 7,1                                                              | + 4,5                 | + 33,5                                      | + 6,2                              | + 5,4                                                                                      | + 6,0                                                                    | + 4,4                                                                            | + 3,1                      | + 8,4                   |
| Februar .....     | + 7,3                                                     | + 34,6                              | + 8,5                                                              | + 3,9                 | + 29,9                                      | + 6,6                              | + 6,6                                                                                      | + 6,7                                                                    | + 4,6                                                                            | + 3,4                      | + 8,4                   |
| März .....        | + 16,2                                                    | + 30,1                              | + 8,5                                                              | + 3,4                 | + 18,4                                      | + 7,3                              | + 7,0                                                                                      | + 7,1                                                                    | + 5,1                                                                            | + 3,8                      | + 8,3                   |
| April .....       | + 16,4                                                    | + 29,4                              | + 9,1                                                              | + 3,7                 | + 10,8                                      | + 8,3                              | + 7,1                                                                                      | + 7,8                                                                    | + 5,4                                                                            | + 4,9                      | + 8,0                   |
| Mai .....         | + 19,7                                                    | + 29,9                              | + 8,7                                                              | + 3,7                 | + 8,0                                       | + 8,3                              | + 7,0                                                                                      | + 7,5                                                                    | + 5,4                                                                            | + 4,9                      | + 8,0                   |
| Juni .....        | + 19,5                                                    | + 23,2                              | + 8,7                                                              | + 4,3                 | + 7,4                                       | + 7,9                              | + 7,0                                                                                      | + 7,1                                                                    | + 5,5                                                                            | + 5,0                      | + 8,0                   |
| Juli .....        | + 21,0                                                    | + 18,7                              | + 8,6                                                              | + 4,2                 | + 13,3                                      | + 7,2                              | + 6,2                                                                                      | + 7,3                                                                    | + 5,5                                                                            | + 4,7                      | + 7,4                   |
| August .....      | + 22,2                                                    | + 14,2                              | + 8,6                                                              | + 4,0                 | + 9,6                                       | + 7,1                              | + 5,4                                                                                      | + 6,9                                                                    | + 5,6                                                                            | + 5,2                      | + 7,4                   |
| September ..      | + 21,2                                                    | + 12,4                              | + 8,3                                                              | + 4,2                 | + 8,3                                       | + 6,8                              | + 5,3                                                                                      | + 6,4                                                                    | + 5,6                                                                            | + 4,9                      | + 8,4                   |
| Oktober ....      | + 21,1                                                    | + 13,8                              | + 8,0                                                              | + 3,8                 | + 7,1                                       | + 6,1                              | + 4,5                                                                                      | + 6,6                                                                    | + 5,5                                                                            | + 4,8                      | + 6,1                   |
| November ....     | + 21,0                                                    | + 18,7                              | + 7,6                                                              | + 4,1                 | + 8,0                                       | + 5,9                              | + 4,0                                                                                      | + 6,3                                                                    | + 5,6                                                                            | + 4,7                      | + 6,2                   |
| Dezember ...      | + 20,9                                                    | + 21,3                              | + 7,3                                                              | + 2,8                 | + 3,3                                       | + 5,8                              | + 3,8                                                                                      | + 6,4                                                                    | + 5,6                                                                            | + 4,7                      | + 6,2                   |
| 1981 Januar ..... | + 21,5                                                    | + 16,9                              | + 6,3                                                              | + 1,3                 | - 7,9                                       | + 5,2                              | + 3,3                                                                                      | + 5,5                                                                    | + 5,6                                                                            | + 4,5                      | + 5,1                   |
| Februar .....     | + 20,2                                                    | + 16,5                              | + 6,6                                                              | + 1,7                 | - 10,7                                      | + 4,3                              | + 2,1                                                                                      | + 4,6                                                                    | + 5,4                                                                            | + 4,2                      | + 5,1                   |
| März .....        | + 15,3                                                    | + 21,6                              | + 7,1                                                              | + 2,1                 | - 5,5                                       | + 3,4                              | + 1,3                                                                                      | + 4,7                                                                    | + 4,8                                                                            | + 3,1                      | + 4,4                   |
| April .....       | + 16,9                                                    | + 21,0                              | + 6,5                                                              | + 2,0                 | + 0,2                                       | + 3,0                              | + 1,1                                                                                      | + 3,5                                                                    | + 4,6                                                                            | + 2,1                      | + 4,5                   |
| Mai .....         | + 16,8                                                    | + 17,8                              | + 6,7                                                              | + 2,1                 | + 3,8                                       | + 3,1                              | + 1,2                                                                                      | + 4,0                                                                    | + 5,0                                                                            | + 2,9                      | + 4,8                   |
| Juni .....        | + 17,6                                                    | + 20,0                              | + 6,6                                                              | + 2,5                 | + 4,6                                       | + 3,5                              | + 1,2                                                                                      | + 4,4                                                                    | + 5,1                                                                            | + 3,4                      | + 4,8                   |
| Juli .....        | + 16,2                                                    | + 23,7                              | + 6,2                                                              | + 2,6                 | + 2,4                                       | + 4,0                              | + 2,1                                                                                      | + 5,0                                                                    | + 5,3                                                                            | + 3,4                      | + 4,5                   |
| August .....      | + 16,1                                                    | + 32,4                              | + 6,0                                                              | + 3,1                 | + 6,7                                       | + 4,5                              | + 3,0                                                                                      | + 5,4                                                                    | + 5,2                                                                            | + 3,0                      | + 4,5                   |
| September ..      | + 13,0                                                    | + 34,3                              | + 6,1                                                              | + 3,6                 | + 1,7                                       | + 5,1                              | + 3,4                                                                                      | + 5,8                                                                    | + 5,1                                                                            | + 3,6                      | + 3,2                   |
| Oktober ....      | + 17,3                                                    | + 27,3                              | + 6,1                                                              | + 5,0                 | - 2,4                                       | + 4,9                              | + 4,2                                                                                      | + 6,2                                                                    | + 5,3                                                                            | + 3,6                      | + 2,7                   |
| November ....     | + 16,6                                                    | + 20,4                              | + 6,1                                                              | + 7,3                 | - 4,6                                       | + 4,9                              | + 5,3                                                                                      | + 7,9                                                                    | + 5,4                                                                            | + 3,7                      | + 3,1                   |
| Dezember ...      | + 16,6                                                    | + 14,1                              | + 6,1                                                              | + 12,6                | - 3,1                                       | + 4,8                              | + 5,5                                                                                      | + 8,2                                                                    | + 5,4                                                                            | + 3,9                      | + 3,1                   |
| 1982 Januar ..... | + 16,0                                                    | + 14,3                              | + 8,5                                                              | + 14,5                | - 3,0                                       | + 4,8                              | + 7,0                                                                                      | + 9,4                                                                    | + 6,0                                                                            | + 5,6                      | + 4,5                   |
| Februar .....     | + 15,7                                                    | + 7,1                               | + 7,6                                                              | + 14,3                | - 2,9                                       | + 5,6                              | + 9,7                                                                                      | + 10,4                                                                   | + 6,1                                                                            | + 5,9                      | + 4,5                   |
| März .....        | + 11,4                                                    | - 1,5                               | + 6,7                                                              | + 14,5                | - 4,3                                       | + 5,8                              | + 10,4                                                                                     | + 10,2                                                                   | + 6,5                                                                            | + 6,0                      | + 5,8                   |
| April .....       | + 9,7                                                     | - 2,5                               | + 6,5                                                              | + 14,4                | - 5,5                                       | + 6,5                              | + 11,2                                                                                     | + 10,9                                                                   | + 6,7                                                                            | + 7,3                      | + 5,2                   |
| Mai .....         | + 7,9                                                     | - 0,8                               | + 5,9                                                              | + 13,9                | - 7,9                                       | + 6,3                              | + 11,1                                                                                     | + 10,4                                                                   | + 6,2                                                                            | + 6,5                      | + 4,9                   |
| Juni .....        | + 7,2                                                     | - 0,1                               | + 5,8                                                              | + 13,7                | - 12,5                                      | + 5,7                              | + 10,8                                                                                     | + 10,0                                                                   | + 6,3                                                                            | + 6,2                      | + 4,9                   |

1 Index der Erzeugerpreise gewerblicher Produkte (Inlandsabsatz)

1.2 Mittelfristige Übersicht

Absolute Werte

1976 = 100

| Jahr<br>Monat   | Elektro-<br>technische<br>Erzeug-<br>nisse | Fein-<br>mecha-<br>nische<br>u. opti-<br>sche<br>Erzeug-<br>nisse,<br>Uhren | Eisen-,<br>Blech-<br>und<br>Metall-<br>waren | Musik-<br>instru-<br>mente,<br>Spiel-<br>waren,<br>Sport-<br>geräte,<br>Schmuck,<br>Füll-<br>halter<br>u.ä. | Chemische<br>Erzeug-<br>nisse | Büro-<br>ma-<br>schinen;<br>Datenver-<br>arbei-<br>tungs-<br>geräte<br>und<br>-ein-<br>rich-<br>tungen | Fein-<br>kera-<br>mische<br>Erzeug-<br>nisse | Glas<br>und<br>Glas-<br>waren | Schnitt-<br>holz,<br>Sperr-<br>holz<br>u. son-<br>stiges-<br>bearbei-<br>tetes<br>Holz | Holz-<br>waren | Holz-<br>schliff,<br>Zell-<br>stoff,<br>Papier<br>und<br>Pappe <sup>4)</sup> |
|-----------------|--------------------------------------------|-----------------------------------------------------------------------------|----------------------------------------------|-------------------------------------------------------------------------------------------------------------|-------------------------------|--------------------------------------------------------------------------------------------------------|----------------------------------------------|-------------------------------|----------------------------------------------------------------------------------------|----------------|------------------------------------------------------------------------------|
| 1977 D .....    | 101,5                                      | 103,9                                                                       | 105,3                                        | 103,5                                                                                                       | 99,1                          | 97,2                                                                                                   | 104,3                                        | 103,3                         | 108,1                                                                                  | 105,9          | 98,9                                                                         |
| 1978 D .....    | 102,3                                      | 106,3                                                                       | 107,8                                        | 108,2                                                                                                       | 97,4                          | 92,4                                                                                                   | 108,1                                        | 104,3                         | 108,2                                                                                  | 110,2          | 95,4                                                                         |
| 1979 D .....    | 104,0                                      | 108,9                                                                       | 111,7                                        | 117,5                                                                                                       | 105,5                         | 86,7                                                                                                   | 111,3                                        | 105,6                         | 113,9                                                                                  | 116,4          | 101,5                                                                        |
| 1980 D .....    | 107,9                                      | 112,7                                                                       | 118,4                                        | 146,4                                                                                                       | 113,8                         | 85,1                                                                                                   | 117,8                                        | 116,7                         | 133,3                                                                                  | 125,4          | 111,5                                                                        |
| 1981 D .....    | 111,7                                      | 116,2                                                                       | 124,0                                        | 152,9                                                                                                       | 123,7                         | 86,0                                                                                                   | 125,8                                        | 123,4                         | 135,2                                                                                  | 132,4          | 121,7                                                                        |
| 1978 Juli ..... | 102,4                                      | 106,4                                                                       | 108,1                                        | 108,5                                                                                                       | 97,5                          | 90,1                                                                                                   | 108,2                                        | 104,1                         | 108,3                                                                                  | 110,5          | 95,0                                                                         |
| August ...      | 102,6                                      | 106,6                                                                       | 108,1                                        | 109,3                                                                                                       | 97,0                          | 90,1                                                                                                   | 108,3                                        | 104,7                         | 108,4                                                                                  | 110,8          | 94,9                                                                         |
| September       | 102,6                                      | 106,6                                                                       | 108,3                                        | 109,3                                                                                                       | 97,0                          | 89,9                                                                                                   | 108,4                                        | 104,4                         | 108,3                                                                                  | 110,8          | 95,4                                                                         |
| 1978 Oktober .. | 102,5                                      | 106,7                                                                       | 108,7                                        | 109,6                                                                                                       | 96,9                          | 89,1                                                                                                   | 108,4                                        | 104,1                         | 108,2                                                                                  | 110,9          | 96,5                                                                         |
| November .      | 102,4                                      | 106,7                                                                       | 108,6                                        | 108,9                                                                                                       | 96,9                          | 89,1                                                                                                   | 108,4                                        | 103,9                         | 107,8                                                                                  | 111,3          | 96,4                                                                         |
| Dezember .      | 102,5                                      | 106,8                                                                       | 108,8                                        | 109,8                                                                                                       | 97,0                          | 89,0                                                                                                   | 108,4                                        | 103,4                         | 107,8                                                                                  | 111,4          | 96,7                                                                         |
| 1979 Januar ... | 102,6                                      | 107,7                                                                       | 109,0                                        | 110,4                                                                                                       | 97,9                          | 89,0                                                                                                   | 109,1                                        | 103,6                         | 108,2                                                                                  | 112,4          | 96,9                                                                         |
| Februar ..      | 103,0                                      | 108,0                                                                       | 109,4                                        | 111,9                                                                                                       | 99,0                          | 88,5                                                                                                   | 109,7                                        | 103,3                         | 108,7                                                                                  | 113,7          | 97,3                                                                         |
| März .....      | 103,5                                      | 108,1                                                                       | 110,1                                        | 112,2                                                                                                       | 100,4                         | 88,3                                                                                                   | 109,8                                        | 102,8                         | 109,5                                                                                  | 114,2          | 98,1                                                                         |
| April .....     | 103,8                                      | 108,2                                                                       | 110,9                                        | 113,1                                                                                                       | 103,2                         | 87,9                                                                                                   | 110,3                                        | 103,2                         | 110,2                                                                                  | 114,8          | 99,0                                                                         |
| Mai .....       | 104,0                                      | 108,8                                                                       | 111,4                                        | 113,9                                                                                                       | 104,8                         | 85,7                                                                                                   | 110,7                                        | 104,2                         | 111,6                                                                                  | 115,7          | 99,7                                                                         |
| Juni .....      | 104,0                                      | 108,9                                                                       | 111,5                                        | 114,4                                                                                                       | 105,6                         | 85,7                                                                                                   | 111,2                                        | 104,4                         | 112,6                                                                                  | 116,1          | 100,5                                                                        |
| Juli .....      | 104,0                                      | 109,0                                                                       | 112,2                                        | 115,7                                                                                                       | 107,6                         | 85,9                                                                                                   | 112,1                                        | 105,2                         | 114,0                                                                                  | 117,2          | 101,8                                                                        |
| August ...      | 104,3                                      | 109,2                                                                       | 112,3                                        | 116,6                                                                                                       | 107,9                         | 85,9                                                                                                   | 112,3                                        | 106,7                         | 115,4                                                                                  | 117,6          | 102,4                                                                        |
| September       | 104,4                                      | 109,3                                                                       | 112,9                                        | 117,8                                                                                                       | 109,3                         | 85,9                                                                                                   | 112,3                                        | 107,2                         | 116,6                                                                                  | 118,0          | 103,8                                                                        |
| Oktober ..      | 104,5                                      | 109,6                                                                       | 113,2                                        | 127,3                                                                                                       | 109,7                         | 85,8                                                                                                   | 112,6                                        | 108,2                         | 118,5                                                                                  | 118,7          | 105,7                                                                        |
| November .      | 104,7                                      | 109,7                                                                       | 113,3                                        | 127,3                                                                                                       | 110,0                         | 85,8                                                                                                   | 112,6                                        | 108,6                         | 120,1                                                                                  | 118,9          | 106,4                                                                        |
| Dezember .      | 104,9                                      | 109,8                                                                       | 113,6                                        | 129,4                                                                                                       | 110,0                         | 85,8                                                                                                   | 112,7                                        | 110,0                         | 121,6                                                                                  | 118,9          | 106,8                                                                        |
| 1980 Januar ... | 106,1                                      | 111,0                                                                       | 114,7                                        | 139,2                                                                                                       | 112,2                         | 86,0                                                                                                   | 114,8                                        | 111,5                         | 124,0                                                                                  | 120,6          | 107,7                                                                        |
| Februar ..      | 106,8                                      | 111,5                                                                       | 116,0                                        | 145,7                                                                                                       | 113,0                         | 85,5                                                                                                   | 115,1                                        | 113,3                         | 125,9                                                                                  | 121,7          | 108,4                                                                        |
| März .....      | 107,0                                      | 111,9                                                                       | 116,8                                        | 147,0                                                                                                       | 113,4                         | 85,5                                                                                                   | 115,7                                        | 114,0                         | 128,9                                                                                  | 123,5          | 109,2                                                                        |
| April .....     | 107,4                                      | 112,7                                                                       | 118,7                                        | 143,7                                                                                                       | 114,7                         | 85,9                                                                                                   | 117,3                                        | 114,6                         | 131,0                                                                                  | 124,4          | 111,2                                                                        |
| Mai .....       | 107,5                                      | 112,9                                                                       | 118,9                                        | 140,2                                                                                                       | 115,1                         | 85,5                                                                                                   | 117,6                                        | 116,6                         | 132,9                                                                                  | 125,0          | 111,8                                                                        |
| Juni .....      | 107,8                                      | 112,9                                                                       | 119,0                                        | 143,8                                                                                                       | 115,0                         | 85,2                                                                                                   | 117,9                                        | 116,7                         | 134,9                                                                                  | 125,2          | 112,6                                                                        |
| Juli .....      | 108,4                                      | 112,9                                                                       | 119,2                                        | 145,9                                                                                                       | 114,0                         | 84,9                                                                                                   | 118,2                                        | 118,1                         | 136,3                                                                                  | 126,0          | 112,8                                                                        |
| August ...      | 108,6                                      | 113,2                                                                       | 119,1                                        | 148,2                                                                                                       | 113,6                         | 85,0                                                                                                   | 118,2                                        | 118,8                         | 137,6                                                                                  | 126,7          | 112,8                                                                        |
| September       | 108,7                                      | 113,2                                                                       | 119,3                                        | 149,1                                                                                                       | 113,1                         | 85,1                                                                                                   | 118,4                                        | 119,5                         | 137,8                                                                                  | 127,2          | 113,3                                                                        |
| Oktober ..      | 108,8                                      | 113,3                                                                       | 119,6                                        | 151,8                                                                                                       | 113,3                         | 84,0                                                                                                   | 120,2                                        | 118,7                         | 137,5                                                                                  | 127,8          | 113,0                                                                        |
| November .      | 109,0                                      | 113,4                                                                       | 119,7                                        | 151,5                                                                                                       | 114,0                         | 84,5                                                                                                   | 120,0                                        | 119,2                         | 136,6                                                                                  | 128,4          | 112,6                                                                        |
| Dezember .      | 109,0                                      | 113,5                                                                       | 119,7                                        | 150,3                                                                                                       | 114,3                         | 84,5                                                                                                   | 120,0                                        | 119,3                         | 136,0                                                                                  | 128,4          | 112,3                                                                        |
| 1981 Januar ... | 109,7                                      | 114,5                                                                       | 120,5                                        | 152,4                                                                                                       | 116,9                         | 84,9                                                                                                   | 122,5                                        | 119,8                         | 135,6                                                                                  | 129,2          | 112,5                                                                        |
| Februar ..      | 110,1                                      | 114,9                                                                       | 121,7                                        | 153,7                                                                                                       | 119,0                         | 84,9                                                                                                   | 124,3                                        | 121,0                         | 135,6                                                                                  | 130,5          | 113,1                                                                        |
| März .....      | 110,8                                      | 115,3                                                                       | 122,2                                        | 152,3                                                                                                       | 120,2                         | 85,1                                                                                                   | 124,6                                        | 121,6                         | 135,6                                                                                  | 130,9          | 115,2                                                                        |
| April .....     | 111,3                                      | 116,1                                                                       | 123,3                                        | 153,4                                                                                                       | 122,2                         | 85,6                                                                                                   | 125,5                                        | 121,6                         | 135,5                                                                                  | 131,7          | 117,9                                                                        |
| Mai .....       | 111,6                                      | 116,1                                                                       | 123,8                                        | 153,9                                                                                                       | 122,8                         | 85,7                                                                                                   | 125,9                                        | 123,0                         | 136,0                                                                                  | 132,7          | 119,6                                                                        |
| Juni .....      | 112,0                                      | 116,3                                                                       | 123,9                                        | 154,0                                                                                                       | 123,6                         | 85,7                                                                                                   | 126,0                                        | 123,4                         | 136,0                                                                                  | 132,9          | 121,0                                                                        |
| Juli .....      | 112,2                                      | 116,3                                                                       | 124,4                                        | 153,7                                                                                                       | 124,9                         | 85,8                                                                                                   | 126,3                                        | 123,9                         | 136,0                                                                                  | 132,9          | 124,6                                                                        |
| August ...      | 112,5                                      | 116,5                                                                       | 124,5                                        | 152,7                                                                                                       | 125,9                         | 85,8                                                                                                   | 126,3                                        | 124,2                         | 135,9                                                                                  | 133,0          | 125,7                                                                        |
| September       | 112,2                                      | 117,0                                                                       | 125,0                                        | 153,0                                                                                                       | 126,9                         | 86,8                                                                                                   | 126,3                                        | 124,4                         | 135,5                                                                                  | 133,1          | 126,8                                                                        |
| Oktober ..      | 112,4                                      | 117,0                                                                       | 125,6                                        | 152,2                                                                                                       | 127,2                         | 87,3                                                                                                   | 127,1                                        | 125,4                         | 134,6                                                                                  | 134,1          | 127,7                                                                        |
| November .      | 112,5                                      | 117,1                                                                       | 126,0                                        | 151,3                                                                                                       | 127,2                         | 87,4                                                                                                   | 127,1                                        | 125,9                         | 133,5                                                                                  | 134,1          | 128,1                                                                        |
| Dezember .      | 112,8                                      | 117,2                                                                       | 126,4                                        | 151,7                                                                                                       | 127,5                         | 87,5                                                                                                   | 127,2                                        | 126,3                         | 132,8                                                                                  | 134,1          | 128,2                                                                        |
| 1982 Januar ... | 113,5                                      | 118,6                                                                       | 127,8                                        | 151,9                                                                                                       | 128,4                         | 87,8                                                                                                   | 129,1                                        | 126,9                         | 131,7                                                                                  | 135,1          | 128,0                                                                        |
| Februar ..      | 114,1                                      | 119,3                                                                       | 129,7                                        | 152,4                                                                                                       | 128,5                         | 87,6                                                                                                   | 130,0                                        | 127,1                         | 131,3                                                                                  | 136,3          | 127,6                                                                        |
| März .....      | 114,7                                      | 119,5                                                                       | 131,0                                        | 151,8                                                                                                       | 128,2                         | 87,6                                                                                                   | 131,2                                        | 126,6                         | 131,2                                                                                  | 137,0          | 127,8                                                                        |
| April .....     | 115,5                                      | 119,8                                                                       | 132,9                                        | 152,7                                                                                                       | 128,7                         | 87,7                                                                                                   | 132,0                                        | 126,6                         | 131,3                                                                                  | 137,4          | 127,2                                                                        |
| Mai .....       | 115,6                                      | 120,3                                                                       | 133,3                                        | 152,1                                                                                                       | 129,1                         | 87,8                                                                                                   | 132,1                                        | 126,7                         | 131,3                                                                                  | 137,7          | 126,5                                                                        |
| Juni .....      | 115,6                                      | 120,7                                                                       | 133,4                                        | 150,3                                                                                                       | 128,6                         | 87,8                                                                                                   | 132,8                                        | 126,6                         | 131,1                                                                                  | 138,1          | 126,1                                                                        |

Fußnoten siehe S. 39.

1 Index der Erzeugerpreise gewerblicher Produkte (Inlandsabsatz)

1.2 Mittelfristige Übersicht

Relative Veränderung gegenüber dem entsprechenden Vorjahresergebnis

Prozent

| Jahr<br>Monat   | Elektro-<br>technische<br>Erzeug-<br>nisse | Fein-<br>mecha-<br>nische<br>u. opti-<br>sche<br>Erzeug-<br>nisse,<br>Uhren | Eisen-,<br>Blech-<br>und<br>Metall-<br>waren | Musik-<br>instru-<br>mente,<br>Spiel-<br>waren,<br>Sport-<br>geräte,<br>Schmuck,<br>Füll-<br>halter<br>u.ä. | Chemische<br>Erzeug-<br>nisse | Büro-<br>ma-<br>schinen;<br>Datenver-<br>arbei-<br>tungs-<br>geräte<br>und<br>-ein-<br>rich-<br>tungen | Fein-<br>kera-<br>mische<br>Erzeug-<br>nisse | Glas<br>und<br>Glas-<br>waren | Schnitt-<br>holz,<br>Sperr-<br>holz<br>u. son-<br>stiges-<br>bearbei-<br>tetes<br>Holz | Holz-<br>waren | Holz-<br>schliff,<br>Zell-<br>stoff,<br>Papier<br>und<br>Pappe <sup>4)</sup> |
|-----------------|--------------------------------------------|-----------------------------------------------------------------------------|----------------------------------------------|-------------------------------------------------------------------------------------------------------------|-------------------------------|--------------------------------------------------------------------------------------------------------|----------------------------------------------|-------------------------------|----------------------------------------------------------------------------------------|----------------|------------------------------------------------------------------------------|
| 1977 D .....    | + 1,5                                      | + 3,9                                                                       | + 5,3                                        | + 3,5                                                                                                       | - 0,9                         | - 2,8                                                                                                  | + 4,3                                        | + 3,3                         | + 8,1                                                                                  | + 5,9          | - 1,1                                                                        |
| 1978 D .....    | + 0,8                                      | + 2,3                                                                       | + 2,4                                        | + 4,5                                                                                                       | - 1,7                         | - 4,9                                                                                                  | + 3,6                                        | + 1,0                         | + 0,1                                                                                  | + 4,1          | - 3,5                                                                        |
| 1979 D .....    | + 1,7                                      | + 2,4                                                                       | + 3,6                                        | + 8,6                                                                                                       | + 8,3                         | - 6,2                                                                                                  | + 3,0                                        | + 1,2                         | + 5,3                                                                                  | + 5,6          | + 6,4                                                                        |
| 1980 D .....    | + 3,8                                      | + 3,5                                                                       | + 6,0                                        | + 24,6                                                                                                      | + 7,9                         | - 1,8                                                                                                  | + 5,8                                        | + 10,5                        | + 17,0                                                                                 | + 7,7          | + 9,9                                                                        |
| 1981 D .....    | + 3,5                                      | + 3,1                                                                       | + 4,7                                        | + 4,4                                                                                                       | + 8,7                         | + 1,1                                                                                                  | + 6,8                                        | + 5,7                         | + 1,4                                                                                  | + 5,6          | + 9,1                                                                        |
| 1978 Juli ..... | + 0,6                                      | + 1,9                                                                       | + 2,2                                        | + 4,8                                                                                                       | - 1,4                         | - 6,2                                                                                                  | + 3,6                                        | + 0,5                         | - 0,5                                                                                  | + 3,8          | - 3,4                                                                        |
| August ...      | + 0,9                                      | + 2,2                                                                       | + 2,2                                        | + 5,6                                                                                                       | - 1,6                         | - 6,1                                                                                                  | + 3,4                                        | + 0,8                         | - 0,4                                                                                  | + 3,8          | - 3,3                                                                        |
| September       | + 0,9                                      | + 2,1                                                                       | + 2,2                                        | + 5,5                                                                                                       | - 1,5                         | - 6,4                                                                                                  | + 3,5                                        | + 0,1                         | - 0,3                                                                                  | + 3,7          | - 2,5                                                                        |
| 1978 Oktober .. | + 0,9                                      | + 2,1                                                                       | + 2,5                                        | + 4,6                                                                                                       | - 1,6                         | - 7,1                                                                                                  | + 3,5                                        | + 0,7                         | - 0,1                                                                                  | + 3,7          | - 1,0                                                                        |
| November .      | + 0,9                                      | + 2,1                                                                       | + 2,5                                        | + 3,9                                                                                                       | - 1,6                         | - 7,1                                                                                                  | + 3,1                                        | + 0,3                         | -                                                                                      | + 4,1          | - 0,4                                                                        |
| Dezember .      | + 1,0                                      | + 2,0                                                                       | + 2,6                                        | + 5,0                                                                                                       | - 1,2                         | - 7,2                                                                                                  | + 3,3                                        | - 0,2                         | + 0,2                                                                                  | + 4,2          | + 0,8                                                                        |
| 1979 Januar ... | + 1,0                                      | + 2,1                                                                       | + 2,4                                        | + 4,8                                                                                                       | + 0,1                         | - 7,2                                                                                                  | + 2,2                                        | - 1,1                         | + 0,4                                                                                  | + 3,8          | + 1,6                                                                        |
| Februar ..      | + 1,3                                      | + 2,2                                                                       | + 2,6                                        | + 4,8                                                                                                       | + 1,4                         | - 7,7                                                                                                  | + 2,0                                        | - 1,3                         | + 0,8                                                                                  | + 4,5          | + 2,2                                                                        |
| März .....      | + 1,5                                      | + 2,3                                                                       | + 2,8                                        | + 4,9                                                                                                       | + 2,4                         | - 7,9                                                                                                  | + 1,9                                        | - 1,8                         | + 1,2                                                                                  | + 4,3          | + 3,3                                                                        |
| April .....     | + 1,6                                      | + 2,1                                                                       | + 3,2                                        | + 5,3                                                                                                       | + 5,3                         | - 7,4                                                                                                  | + 1,8                                        | - 1,5                         | + 1,6                                                                                  | + 4,6          | + 4,2                                                                        |
| Mai .....       | + 1,6                                      | + 2,4                                                                       | + 3,5                                        | + 6,0                                                                                                       | + 7,2                         | - 9,4                                                                                                  | + 2,2                                        | - 0,6                         | + 2,8                                                                                  | + 5,1          | + 5,2                                                                        |
| Juni .....      | + 1,6                                      | + 2,3                                                                       | + 3,4                                        | + 5,4                                                                                                       | + 8,4                         | - 9,0                                                                                                  | + 2,7                                        | + 0,6                         | + 3,9                                                                                  | + 5,4          | + 6,0                                                                        |
| Juli .....      | + 1,6                                      | + 2,4                                                                       | + 3,8                                        | + 6,6                                                                                                       | + 10,4                        | - 4,7                                                                                                  | + 3,6                                        | + 1,1                         | + 5,3                                                                                  | + 6,1          | + 7,2                                                                        |
| August ...      | + 1,7                                      | + 2,4                                                                       | + 3,9                                        | + 6,7                                                                                                       | + 11,2                        | - 4,7                                                                                                  | + 3,7                                        | + 1,9                         | + 6,5                                                                                  | + 6,1          | + 7,9                                                                        |
| September       | + 1,8                                      | + 2,5                                                                       | + 4,2                                        | + 7,8                                                                                                       | + 12,7                        | - 4,4                                                                                                  | + 3,6                                        | + 2,7                         | + 7,7                                                                                  | + 6,5          | + 8,8                                                                        |
| Oktober ..      | + 2,0                                      | + 2,7                                                                       | + 4,1                                        | + 16,1                                                                                                      | + 13,2                        | - 3,7                                                                                                  | + 3,9                                        | + 3,9                         | + 9,5                                                                                  | + 7,0          | + 9,5                                                                        |
| November .      | + 2,2                                      | + 2,8                                                                       | + 4,3                                        | + 16,9                                                                                                      | + 13,5                        | - 3,7                                                                                                  | + 3,9                                        | + 4,5                         | + 11,4                                                                                 | + 6,8          | + 10,4                                                                       |
| Dezember .      | + 2,3                                      | + 2,8                                                                       | + 4,4                                        | + 17,9                                                                                                      | + 13,4                        | - 3,6                                                                                                  | + 4,0                                        | + 6,4                         | + 12,8                                                                                 | + 6,7          | + 10,4                                                                       |
| 1980 Januar ... | + 3,4                                      | + 3,1                                                                       | + 5,2                                        | + 26,1                                                                                                      | + 14,6                        | - 3,4                                                                                                  | + 5,2                                        | + 7,6                         | + 14,6                                                                                 | + 7,3          | + 11,1                                                                       |
| Februar ..      | + 3,7                                      | + 3,2                                                                       | + 6,0                                        | + 30,2                                                                                                      | + 14,1                        | - 3,4                                                                                                  | + 4,9                                        | + 9,7                         | + 15,8                                                                                 | + 7,0          | + 11,4                                                                       |
| März .....      | + 3,4                                      | + 3,5                                                                       | + 6,1                                        | + 31,0                                                                                                      | + 12,9                        | - 3,2                                                                                                  | + 5,4                                        | + 10,9                        | + 17,7                                                                                 | + 8,1          | + 11,3                                                                       |
| April .....     | + 3,5                                      | + 4,2                                                                       | + 7,0                                        | + 27,1                                                                                                      | + 11,1                        | - 2,3                                                                                                  | + 6,3                                        | + 11,0                        | + 18,9                                                                                 | + 8,4          | + 12,3                                                                       |
| Mai .....       | + 3,4                                      | + 3,8                                                                       | + 6,7                                        | + 23,1                                                                                                      | + 9,8                         | - 0,2                                                                                                  | + 6,2                                        | + 11,9                        | + 19,1                                                                                 | + 8,0          | + 12,1                                                                       |
| Juni .....      | + 3,7                                      | + 3,7                                                                       | + 6,7                                        | + 25,7                                                                                                      | + 8,9                         | - 0,6                                                                                                  | + 6,0                                        | + 11,8                        | + 19,8                                                                                 | + 7,8          | + 12,0                                                                       |
| Juli .....      | + 4,2                                      | + 3,6                                                                       | + 6,2                                        | + 26,1                                                                                                      | + 5,9                         | - 1,2                                                                                                  | + 5,4                                        | + 12,3                        | + 19,6                                                                                 | + 7,5          | + 10,8                                                                       |
| August ...      | + 4,1                                      | + 3,7                                                                       | + 6,1                                        | + 27,1                                                                                                      | + 5,3                         | - 1,0                                                                                                  | + 5,3                                        | + 11,3                        | + 19,2                                                                                 | + 7,7          | + 10,2                                                                       |
| September       | + 4,1                                      | + 3,6                                                                       | + 5,7                                        | + 26,6                                                                                                      | + 3,5                         | - 0,9                                                                                                  | + 5,4                                        | + 11,5                        | + 18,2                                                                                 | + 7,8          | + 9,2                                                                        |
| Oktober ..      | + 4,1                                      | + 3,4                                                                       | + 5,7                                        | + 19,2                                                                                                      | + 3,3                         | - 2,1                                                                                                  | + 6,7                                        | + 9,7                         | + 16,0                                                                                 | + 7,7          | + 6,9                                                                        |
| November .      | + 4,1                                      | + 3,4                                                                       | + 5,6                                        | + 19,0                                                                                                      | + 3,6                         | - 1,5                                                                                                  | + 6,6                                        | + 9,8                         | + 13,7                                                                                 | + 8,0          | + 5,8                                                                        |
| Dezember .      | + 3,9                                      | + 3,4                                                                       | + 5,4                                        | + 16,2                                                                                                      | + 3,9                         | - 1,5                                                                                                  | + 6,5                                        | + 8,5                         | + 11,8                                                                                 | + 8,0          | + 5,1                                                                        |
| 1981 Januar ... | + 3,4                                      | + 3,2                                                                       | + 5,1                                        | + 9,5                                                                                                       | + 4,2                         | - 1,3                                                                                                  | + 6,7                                        | + 7,4                         | + 9,4                                                                                  | + 7,1          | + 4,5                                                                        |
| Februar ..      | + 3,1                                      | + 3,0                                                                       | + 4,9                                        | + 5,5                                                                                                       | + 5,3                         | - 0,7                                                                                                  | + 8,0                                        | + 6,8                         | + 7,7                                                                                  | + 7,2          | + 4,3                                                                        |
| März .....      | + 3,6                                      | + 3,0                                                                       | + 4,6                                        | + 3,6                                                                                                       | + 6,0                         | - 0,5                                                                                                  | + 7,7                                        | + 6,7                         | + 5,2                                                                                  | + 6,0          | + 5,5                                                                        |
| April .....     | + 3,6                                      | + 3,0                                                                       | + 4,0                                        | + 6,8                                                                                                       | + 6,5                         | - 0,3                                                                                                  | + 7,0                                        | + 6,1                         | + 3,4                                                                                  | + 5,9          | + 6,0                                                                        |
| Mai .....       | + 3,8                                      | + 2,8                                                                       | + 4,1                                        | + 9,8                                                                                                       | + 6,7                         | + 0,2                                                                                                  | + 7,1                                        | + 5,5                         | + 2,3                                                                                  | + 6,2          | + 7,0                                                                        |
| Juni .....      | + 3,9                                      | + 3,0                                                                       | + 4,1                                        | + 7,1                                                                                                       | + 7,5                         | + 0,6                                                                                                  | + 6,9                                        | + 5,7                         | + 0,8                                                                                  | + 6,2          | + 7,5                                                                        |
| Juli .....      | + 3,5                                      | + 3,0                                                                       | + 4,4                                        | + 5,3                                                                                                       | + 9,6                         | + 1,1                                                                                                  | + 6,9                                        | + 4,9                         | - 0,2                                                                                  | + 5,5          | + 10,5                                                                       |
| August ...      | + 3,6                                      | + 2,9                                                                       | + 4,5                                        | + 3,0                                                                                                       | + 10,8                        | + 0,9                                                                                                  | + 6,9                                        | + 4,5                         | - 1,2                                                                                  | + 5,0          | + 11,4                                                                       |
| September       | + 3,2                                      | + 3,4                                                                       | + 4,8                                        | + 2,6                                                                                                       | + 12,2                        | + 2,0                                                                                                  | + 6,7                                        | + 4,1                         | - 1,7                                                                                  | + 4,6          | + 11,9                                                                       |
| Oktober ..      | + 3,3                                      | + 3,3                                                                       | + 5,0                                        | + 0,3                                                                                                       | + 12,3                        | + 3,9                                                                                                  | + 5,7                                        | + 5,6                         | - 2,1                                                                                  | + 4,9          | + 13,0                                                                       |
| November .      | + 3,2                                      | + 3,3                                                                       | + 5,3                                        | - 0,1                                                                                                       | + 11,6                        | + 3,4                                                                                                  | + 5,9                                        | + 5,6                         | - 2,3                                                                                  | + 4,4          | + 13,8                                                                       |
| Dezember .      | + 3,5                                      | + 3,3                                                                       | + 5,6                                        | + 0,9                                                                                                       | + 11,5                        | + 3,6                                                                                                  | + 6,0                                        | + 5,9                         | - 2,4                                                                                  | + 4,4          | + 14,2                                                                       |
| 1982 Januar ... | + 3,5                                      | + 3,6                                                                       | + 6,1                                        | - 0,3                                                                                                       | + 9,8                         | + 3,4                                                                                                  | + 5,4                                        | + 5,9                         | - 2,9                                                                                  | + 4,6          | + 13,8                                                                       |
| Februar ..      | + 3,6                                      | + 3,8                                                                       | + 6,6                                        | - 0,8                                                                                                       | + 8,0                         | + 3,2                                                                                                  | + 4,6                                        | + 5,0                         | - 3,2                                                                                  | + 4,4          | + 12,8                                                                       |
| März .....      | + 3,5                                      | + 3,6                                                                       | + 7,2                                        | - 0,3                                                                                                       | + 6,7                         | + 2,9                                                                                                  | + 5,3                                        | + 4,1                         | - 3,2                                                                                  | + 4,7          | + 10,9                                                                       |
| April .....     | + 3,8                                      | + 3,2                                                                       | + 7,6                                        | - 0,5                                                                                                       | + 5,3                         | + 2,5                                                                                                  | + 5,2                                        | + 4,1                         | - 3,1                                                                                  | + 4,3          | + 7,9                                                                        |
| Mai .....       | + 3,6                                      | + 3,6                                                                       | + 7,7                                        | - 1,2                                                                                                       | + 5,1                         | + 2,5                                                                                                  | + 4,9                                        | + 3,0                         | - 3,5                                                                                  | + 3,8          | + 5,8                                                                        |
| Juni .....      | + 3,2                                      | + 3,8                                                                       | + 7,7                                        | - 2,4                                                                                                       | + 4,0                         | + 2,5                                                                                                  | + 5,4                                        | + 2,6                         | - 3,6                                                                                  | + 3,9          | + 4,2                                                                        |

Fußnoten siehe S. 39.

1 Index der Erzeugerpreise gewerblicher Produkte (Inlandsabsatz)

1.2 Mittelfristige Übersicht

Absolute Werte

1976 = 100

| Jahr<br>Monat     | Papier-<br>und<br>Pappe-<br>waren | Drucke-<br>reier-<br>zeug-<br>nisse,<br>Licht-<br>pau- u.<br>ver-<br>wandte<br>Waren | Kunst-<br>stoff-<br>erzeug-<br>nisse | Gummi-<br>waren | Leder | Leder-<br>waren<br>und<br>Schuhe | Tex-<br>tilien | Be-<br>klei-<br>dung | Erzeug-<br>nisse<br>des<br>Ernähr-<br>ungs-<br>gewerbes | Tabak-<br>waren | Fertig-<br>teil-<br>bauten<br>im Hoch-<br>bau<br>(Über-<br>wiegend<br>aus<br>Beton) |
|-------------------|-----------------------------------|--------------------------------------------------------------------------------------|--------------------------------------|-----------------|-------|----------------------------------|----------------|----------------------|---------------------------------------------------------|-----------------|-------------------------------------------------------------------------------------|
| 1977 D .....      | 98,9                              | 104,4                                                                                | 101,7                                | 102,7           | 104,9 | 106,1                            | 100,6          | 104,0                | 105,7                                                   | 116,2           | 101,3                                                                               |
| 1978 D .....      | 99,0                              | 108,0                                                                                | 100,6                                | 101,8           | 106,0 | 110,8                            | 99,5           | 107,2                | 104,8                                                   | 115,9           | 104,1                                                                               |
| 1979 D .....      | 104,5                             | 112,3                                                                                | 108,8                                | 106,6           | 125,8 | 118,0                            | 103,3          | 110,3                | 105,0                                                   | 116,8           | 109,6                                                                               |
| 1980 D .....      | 115,3                             | 118,9                                                                                | 117,9                                | 118,0           | 120,5 | 128,5                            | 108,8          | 115,3                | 107,7                                                   | 119,1           | 117,9                                                                               |
| 1981 D .....      | 124,3                             | 124,7                                                                                | 120,8                                | 128,1           | 119,7 | 134,3                            | 114,7          | 121,1                | 112,9                                                   | 120,5           | 123,5                                                                               |
| 1978 Juli .....   | 98,7                              | 108,7                                                                                | 100,6                                | 102,0           | 106,5 | 110,8                            | 99,5           | 107,3                | 104,8                                                   | 115,9           | 105,2                                                                               |
| August .....      | 98,9                              | 108,7                                                                                | 100,4                                | 102,2           | 106,3 | 111,2                            | 99,7           | 107,5                | 104,4                                                   | 115,9           | 105,2                                                                               |
| September ..      | 99,0                              | 108,8                                                                                | 100,4                                | 102,0           | 106,8 | 111,4                            | 99,8           | 107,8                | 104,4                                                   | 115,9           | 106,1                                                                               |
| Oktober ....      | 99,8                              | 108,8                                                                                | 100,5                                | 102,4           | 106,1 | 111,7                            | 99,9           | 108,0                | 104,2                                                   | 115,9           | 106,1                                                                               |
| November ...      | 100,0                             | 109,0                                                                                | 100,5                                | 102,6           | 106,4 | 111,8                            | 100,1          | 108,1                | 104,2                                                   | 115,9           | 106,1                                                                               |
| Dezember ...      | 100,2                             | 109,1                                                                                | 100,6                                | 102,6           | 108,0 | 111,9                            | 100,1          | 108,2                | 104,2                                                   | 115,9           | 106,1                                                                               |
| 1979 Januar ..... | 100,1                             | 109,3                                                                                | 101,1                                | 102,5           | 110,4 | 113,6                            | 100,6          | 108,8                | 104,2                                                   | 115,9           | 106,1                                                                               |
| Februar .....     | 100,9                             | 109,5                                                                                | 101,9                                | 102,7           | 111,7 | 113,9                            | 100,9          | 108,8                | 104,2                                                   | 115,9           | 106,1                                                                               |
| März .....        | 101,4                             | 109,6                                                                                | 103,8                                | 102,7           | 123,1 | 114,5                            | 101,4          | 109,1                | 104,2                                                   | 115,9           | 106,4                                                                               |
| April .....       | 102,3                             | 111,1                                                                                | 106,8                                | 104,3           | 126,0 | 115,3                            | 101,9          | 109,2                | 104,3                                                   | 115,9           | 107,9                                                                               |
| Mai .....         | 103,1                             | 112,0                                                                                | 108,6                                | 105,4           | 128,4 | 116,3                            | 102,6          | 109,3                | 104,7                                                   | 116,1           | 108,9                                                                               |
| Juni .....        | 103,6                             | 112,6                                                                                | 109,3                                | 106,1           | 130,6 | 116,7                            | 102,9          | 109,6                | 105,0                                                   | 116,1           | 109,9                                                                               |
| Juli .....        | 104,8                             | 112,8                                                                                | 110,6                                | 107,2           | 130,8 | 119,0                            | 103,9          | 110,5                | 105,3                                                   | 117,6           | 111,0                                                                               |
| August .....      | 105,7                             | 113,6                                                                                | 111,3                                | 108,1           | 132,2 | 119,3                            | 104,3          | 111,0                | 105,2                                                   | 117,7           | 110,9                                                                               |
| September ..      | 107,0                             | 113,7                                                                                | 111,9                                | 109,3           | 131,3 | 120,3                            | 104,7          | 111,3                | 105,5                                                   | 117,6           | 110,9                                                                               |
| Oktober ....      | 107,7                             | 114,3                                                                                | 113,1                                | 109,6           | 129,0 | 121,9                            | 105,1          | 111,8                | 105,7                                                   | 117,7           | 112,4                                                                               |
| November ...      | 108,5                             | 114,3                                                                                | 113,4                                | 110,6           | 128,3 | 121,9                            | 105,4          | 112,0                | 106,1                                                   | 117,7           | 112,5                                                                               |
| Dezember ...      | 109,2                             | 114,5                                                                                | 113,6                                | 110,9           | 127,2 | 123,1                            | 105,4          | 112,0                | 106,1                                                   | 117,7           | 112,5                                                                               |
| 1980 Januar ..... | 110,5                             | 115,3                                                                                | 114,8                                | 111,2           | 127,1 | 125,6                            | 106,1          | 112,7                | 106,4                                                   | 117,7           | 112,6                                                                               |
| Februar .....     | 111,3                             | 115,7                                                                                | 116,0                                | 112,2           | 126,8 | 126,0                            | 106,9          | 113,0                | 106,7                                                   | 117,7           | 112,7                                                                               |
| März .....        | 113,0                             | 116,0                                                                                | 117,7                                | 115,5           | 125,5 | 126,4                            | 107,4          | 113,5                | 106,8                                                   | 117,7           | 112,7                                                                               |
| April .....       | 114,0                             | 118,5                                                                                | 118,9                                | 115,8           | 124,0 | 127,6                            | 107,9          | 113,7                | 107,1                                                   | 119,5           | 114,3                                                                               |
| Mai .....         | 114,7                             | 119,4                                                                                | 119,2                                | 116,6           | 123,0 | 127,8                            | 108,2          | 114,3                | 107,3                                                   | 119,5           | 118,8                                                                               |
| Juni .....        | 115,2                             | 119,5                                                                                | 119,3                                | 118,8           | 120,2 | 127,8                            | 108,3          | 114,5                | 107,3                                                   | 119,5           | 120,3                                                                               |
| Juli .....        | 116,3                             | 119,9                                                                                | 119,0                                | 119,3           | 118,8 | 128,7                            | 109,2          | 115,9                | 107,8                                                   | 119,5           | 120,4                                                                               |
| August .....      | 116,8                             | 120,3                                                                                | 118,6                                | 120,5           | 118,1 | 129,4                            | 109,6          | 116,3                | 108,0                                                   | 119,5           | 120,4                                                                               |
| September ..      | 117,3                             | 120,3                                                                                | 118,0                                | 120,5           | 116,1 | 129,6                            | 109,9          | 116,8                | 108,2                                                   | 119,5           | 120,4                                                                               |
| Oktober ....      | 118,1                             | 120,4                                                                                | 117,7                                | 121,8           | 115,1 | 130,7                            | 110,4          | 117,6                | 108,3                                                   | 119,6           | 120,5                                                                               |
| November ...      | 118,1                             | 120,6                                                                                | 117,6                                | 121,8           | 114,8 | 130,8                            | 110,6          | 117,9                | 109,1                                                   | 119,6           | 120,6                                                                               |
| Dezember ...      | 118,4                             | 120,6                                                                                | 117,8                                | 121,9           | 116,2 | 131,2                            | 110,8          | 117,9                | 109,2                                                   | 119,6           | 120,6                                                                               |
| 1981 Januar ..... | 118,9                             | 121,0                                                                                | 118,1                                | 122,0           | 115,7 | 132,8                            | 111,4          | 118,7                | 109,9                                                   | 120,4           | 121,2                                                                               |
| Februar .....     | 119,7                             | 121,4                                                                                | 118,6                                | 123,8           | 116,1 | 133,3                            | 112,0          | 119,3                | 110,2                                                   | 120,4           | 121,2                                                                               |
| März .....        | 120,7                             | 121,5                                                                                | 119,2                                | 125,8           | 117,7 | 133,4                            | 112,3          | 119,6                | 110,3                                                   | 120,5           | 121,8                                                                               |
| April .....       | 121,9                             | 122,4                                                                                | 120,1                                | 126,7           | 119,6 | 133,6                            | 112,9          | 119,8                | 111,8                                                   | 120,5           | 124,4                                                                               |
| Mai .....         | 123,4                             | 124,6                                                                                | 121,0                                | 126,9           | 120,3 | 133,8                            | 113,6          | 120,3                | 112,5                                                   | 120,5           | 125,3                                                                               |
| Juni .....        | 124,3                             | 125,5                                                                                | 121,0                                | 128,0           | 119,6 | 133,9                            | 114,3          | 120,7                | 113,1                                                   | 120,6           | 124,3                                                                               |
| Juli .....        | 125,6                             | 126,1                                                                                | 121,5                                | 130,0           | 119,0 | 134,1                            | 115,1          | 121,4                | 113,7                                                   | 120,6           | 124,0                                                                               |
| August .....      | 126,7                             | 126,3                                                                                | 121,6                                | 130,2           | 119,8 | 134,2                            | 115,9          | 121,8                | 113,9                                                   | 120,6           | 124,2                                                                               |
| September ..      | 126,9                             | 126,2                                                                                | 121,7                                | 130,4           | 120,9 | 134,9                            | 116,3          | 122,0                | 114,5                                                   | 120,6           | 124,0                                                                               |
| Oktober ....      | 127,8                             | 126,6                                                                                | 122,0                                | 130,7           | 122,1 | 135,9                            | 117,1          | 122,8                | 114,7                                                   | 120,6           | 123,9                                                                               |
| November ...      | 128,0                             | 127,0                                                                                | 122,6                                | 131,0           | 122,8 | 136,1                            | 117,4          | 123,0                | 114,7                                                   | 120,6           | 124,0                                                                               |
| Dezember ...      | 128,1                             | 127,3                                                                                | 122,6                                | 131,1           | 123,0 | 136,1                            | 117,5          | 123,2                | 115,0                                                   | 120,6           | 123,5                                                                               |
| 1982 Januar ..... | 128,7                             | 127,8                                                                                | 123,3                                | 132,4           | 123,7 | 137,2                            | 118,3          | 124,1                | 115,5                                                   | 125,3           | 123,9                                                                               |
| Februar .....     | 128,5                             | 128,0                                                                                | 123,5                                | 132,9           | 124,1 | 137,5                            | 118,7          | 124,5                | 115,9                                                   | 125,3           | 123,8                                                                               |
| März .....        | 128,9                             | 127,8                                                                                | 124,0                                | 135,3           | 124,7 | 137,6                            | 119,0          | 124,5                | 116,3                                                   | 125,9           | 125,4                                                                               |
| April .....       | 129,0                             | 128,4                                                                                | 124,2                                | 136,3           | 126,2 | 137,8                            | 119,3          | 124,6                | 117,5                                                   | 125,9           | 125,9                                                                               |
| Mai .....         | 128,8                             | 129,0                                                                                | 124,5                                | 136,4           | 127,1 | 138,1                            | 119,5          | 124,9                | 118,2                                                   | 126,0           | 126,8                                                                               |
| Juni .....        | 128,8                             | 129,6                                                                                | 124,2                                | 136,5           | 127,0 | 138,3                            | 119,7          | 125,1                | 118,6                                                   | 126,0           | 126,6                                                                               |

1 Index der Erzeugerpreise gewerblicher Produkte (Inlandsabsatz)  
 1.2 Mittelfristige Übersicht  
 Relative Veränderung gegenüber dem entsprechenden Vorjahresergebnis  
 Prozent

| Jahr<br>Monat      | Papier-<br>und<br>Pappe-<br>waren | Drucke-<br>reier-<br>zeug-<br>nisse,<br>Licht-<br>pau-<br>s- u.<br>ver-<br>wandte<br>Waren | Kunst-<br>stoff-<br>erzeug-<br>nisse | Gummi-<br>waren | Leder  | Leder-<br>waren<br>und<br>Schuhe | Tex-<br>tilien | Be-<br>klei-<br>dung | Erzeug-<br>nisse<br>des<br>Ernähr-<br>ungs-<br>gewerbes | Tabak-<br>waren | Fertig-<br>teil-<br>bauten<br>im Hoch-<br>bau<br>(über-<br>wiegend<br>aus<br>Beton) |
|--------------------|-----------------------------------|--------------------------------------------------------------------------------------------|--------------------------------------|-----------------|--------|----------------------------------|----------------|----------------------|---------------------------------------------------------|-----------------|-------------------------------------------------------------------------------------|
| 1977 D .....       | - 1,1                             | + 4,4                                                                                      | + 1,7                                | + 2,7           | + 4,9  | + 6,1                            | + 0,6          | + 4,0                | + 5,7                                                   | + 16,2          | + 1,3                                                                               |
| 1978 D .....       | + 0,1                             | + 3,4                                                                                      | - 1,1                                | - 0,9           | + 1,0  | + 4,4                            | - 1,1          | + 3,1                | - 0,9                                                   | - 0,3           | + 2,8                                                                               |
| 1979 D .....       | + 5,6                             | + 4,0                                                                                      | + 8,2                                | + 4,7           | + 18,7 | + 6,5                            | + 3,8          | + 2,9                | + 0,2                                                   | + 0,8           | + 5,3                                                                               |
| 1980 D .....       | + 10,3                            | + 5,9                                                                                      | + 8,4                                | + 10,7          | - 4,2  | + 8,9                            | + 5,3          | + 4,5                | + 2,6                                                   | + 2,0           | + 7,6                                                                               |
| 1981 D .....       | + 7,8                             | + 4,9                                                                                      | + 2,5                                | + 8,6           | - 0,7  | + 4,5                            | + 5,4          | + 5,0                | + 4,8                                                   | + 1,2           | + 4,7                                                                               |
| 1978 Juli .....    | - 0,1                             | + 3,2                                                                                      | - 1,6                                | - 2,3           | - 0,5  | + 4,3                            | - 1,2          | + 3,0                | - 1,5                                                   | - 0,3           | + 3,4                                                                               |
| August .....       | -                                 | + 3,1                                                                                      | - 1,8                                | - 1,7           | + 0,7  | + 4,2                            | - 0,7          | + 2,8                | - 1,8                                                   | - 0,3           | + 3,4                                                                               |
| September ..       | + 0,2                             | + 3,3                                                                                      | - 1,1                                | - 0,8           | + 0,8  | + 3,9                            | - 0,2          | + 3,1                | - 2,1                                                   | - 0,3           | + 4,7                                                                               |
| 1978 Oktober ..... | + 1,1                             | + 3,3                                                                                      | - 0,7                                | - 0,3           | + 1,5  | + 4,2                            | + 0,2          | + 3,1                | - 1,5                                                   | - 0,7           | + 4,7                                                                               |
| November ...       | + 1,4                             | + 3,5                                                                                      | - 0,1                                | - 0,6           | + 2,0  | + 4,2                            | + 0,7          | + 3,0                | - 1,4                                                   | - 0,4           | + 4,6                                                                               |
| Dezember ...       | + 1,9                             | + 3,6                                                                                      | - 0,5                                | - 1,1           | + 3,8  | + 4,3                            | + 0,9          | + 3,0                | - 1,7                                                   | - 0,3           | + 4,5                                                                               |
| 1979 Januar .....  | + 1,4                             | + 3,3                                                                                      | + 0,2                                | + 0,3           | + 5,7  | + 3,7                            | + 1,5          | + 2,6                | - 1,4                                                   | -               | + 4,5                                                                               |
| Februar .....      | + 2,6                             | + 3,0                                                                                      | + 1,3                                | + 1,3           | + 6,1  | + 3,6                            | + 1,7          | + 2,3                | - 1,0                                                   | -               | + 4,5                                                                               |
| März .....         | + 2,9                             | + 3,0                                                                                      | + 3,3                                | + 1,7           | + 16,9 | + 4,0                            | + 2,3          | + 2,4                | - 1,0                                                   | -               | + 4,6                                                                               |
| April .....        | + 3,8                             | + 3,6                                                                                      | + 6,0                                | + 4,0           | + 19,5 | + 4,5                            | + 2,7          | + 2,4                | - 0,6                                                   | -               | + 6,1                                                                               |
| Mai .....          | + 4,7                             | + 3,4                                                                                      | + 7,6                                | + 4,4           | + 21,6 | + 5,2                            | + 3,4          | + 2,5                | - 0,3                                                   | + 0,2           | + 5,6                                                                               |
| Juni .....         | + 5,0                             | + 3,8                                                                                      | + 8,5                                | + 4,5           | + 23,8 | + 5,3                            | + 3,5          | + 2,4                | -                                                       | + 0,2           | + 5,2                                                                               |
| Juli .....         | + 6,2                             | + 3,8                                                                                      | + 9,9                                | + 5,1           | + 22,8 | + 7,4                            | + 4,4          | + 3,0                | + 0,5                                                   | + 1,5           | + 5,5                                                                               |
| August .....       | + 6,9                             | + 4,5                                                                                      | + 10,9                               | + 5,8           | + 24,4 | + 7,3                            | + 4,6          | + 3,3                | + 0,8                                                   | + 1,6           | + 5,4                                                                               |
| September ..       | + 8,1                             | + 4,5                                                                                      | + 11,5                               | + 7,2           | + 22,9 | + 8,0                            | + 4,9          | + 3,2                | + 1,1                                                   | + 1,5           | + 4,5                                                                               |
| Oktober .....      | + 7,9                             | + 5,1                                                                                      | + 12,5                               | + 7,0           | + 21,6 | + 9,1                            | + 5,2          | + 3,5                | + 1,4                                                   | + 1,6           | + 5,9                                                                               |
| November ...       | + 8,5                             | + 4,9                                                                                      | + 12,8                               | + 7,8           | + 20,6 | + 9,0                            | + 5,3          | + 3,6                | + 1,8                                                   | + 1,6           | + 6,0                                                                               |
| Dezember ...       | + 9,0                             | + 4,9                                                                                      | + 12,9                               | + 8,1           | + 17,8 | + 10,0                           | + 5,3          | + 3,5                | + 1,8                                                   | + 1,6           | + 6,0                                                                               |
| 1980 Januar .....  | + 10,4                            | + 5,5                                                                                      | + 13,6                               | + 8,5           | + 15,1 | + 10,6                           | + 5,5          | + 3,6                | + 2,1                                                   | + 1,6           | + 6,1                                                                               |
| Februar .....      | + 10,3                            | + 5,7                                                                                      | + 13,8                               | + 9,3           | + 13,5 | + 10,6                           | + 5,9          | + 3,9                | + 2,4                                                   | + 1,6           | + 6,2                                                                               |
| März .....         | + 11,4                            | + 5,8                                                                                      | + 13,4                               | + 12,5          | + 1,9  | + 10,4                           | + 5,9          | + 4,0                | + 2,5                                                   | + 1,6           | + 5,9                                                                               |
| April .....        | + 11,4                            | + 6,7                                                                                      | + 11,3                               | + 11,0          | - 1,6  | + 10,7                           | + 5,9          | + 4,1                | + 2,7                                                   | + 3,1           | + 5,9                                                                               |
| Mai .....          | + 11,3                            | + 6,6                                                                                      | + 9,8                                | + 10,6          | - 4,2  | + 9,9                            | + 5,5          | + 4,6                | + 2,5                                                   | + 2,9           | + 9,1                                                                               |
| Juni .....         | + 11,2                            | + 6,1                                                                                      | + 9,1                                | + 12,0          | - 8,0  | + 9,5                            | + 5,2          | + 4,5                | + 2,2                                                   | + 2,9           | + 9,5                                                                               |
| Juli .....         | + 11,0                            | + 6,3                                                                                      | + 7,6                                | + 11,3          | - 9,2  | + 8,2                            | + 5,1          | + 4,9                | + 2,4                                                   | + 1,6           | + 8,5                                                                               |
| August .....       | + 10,5                            | + 5,9                                                                                      | + 6,6                                | + 11,5          | - 10,7 | + 8,5                            | + 5,1          | + 4,8                | + 2,7                                                   | + 1,5           | + 8,6                                                                               |
| September ..       | + 9,6                             | + 5,8                                                                                      | + 5,5                                | + 10,2          | - 11,6 | + 7,7                            | + 5,0          | + 4,9                | + 2,6                                                   | + 1,6           | + 8,6                                                                               |
| Oktober .....      | + 9,7                             | + 5,3                                                                                      | + 4,1                                | + 11,1          | - 10,8 | + 7,2                            | + 5,0          | + 5,2                | + 2,5                                                   | + 1,6           | + 7,2                                                                               |
| November ...       | + 8,8                             | + 5,5                                                                                      | + 3,7                                | + 10,1          | - 10,5 | + 7,3                            | + 4,9          | + 5,3                | + 2,8                                                   | + 1,6           | + 7,2                                                                               |
| Dezember ...       | + 8,4                             | + 5,3                                                                                      | + 3,7                                | + 9,9           | - 8,6  | + 6,6                            | + 5,1          | + 5,3                | + 2,9                                                   | + 1,6           | + 7,2                                                                               |
| 1981 Januar .....  | + 7,6                             | + 4,9                                                                                      | + 2,9                                | + 9,7           | - 9,0  | + 5,7                            | + 5,0          | + 5,3                | + 3,3                                                   | + 2,3           | + 7,6                                                                               |
| Februar .....      | + 7,5                             | + 4,9                                                                                      | + 2,2                                | + 10,3          | - 8,4  | + 5,8                            | + 4,8          | + 5,6                | + 3,3                                                   | + 2,3           | + 7,5                                                                               |
| März .....         | + 6,8                             | + 4,7                                                                                      | + 1,3                                | + 8,9           | - 6,2  | + 5,5                            | + 4,6          | + 5,4                | + 3,3                                                   | + 2,4           | + 8,1                                                                               |
| April .....        | + 6,9                             | + 3,3                                                                                      | + 1,0                                | + 9,4           | - 3,5  | + 4,7                            | + 4,6          | + 5,4                | + 4,4                                                   | + 0,8           | + 8,8                                                                               |
| Mai .....          | + 7,6                             | + 4,4                                                                                      | + 1,5                                | + 8,8           | - 2,2  | + 4,7                            | + 5,0          | + 5,2                | + 4,8                                                   | + 0,8           | + 5,5                                                                               |
| Juni .....         | + 7,9                             | + 5,0                                                                                      | + 1,4                                | + 7,7           | - 0,5  | + 4,8                            | + 5,5          | + 5,4                | + 5,4                                                   | + 0,9           | + 3,3                                                                               |
| Juli .....         | + 8,0                             | + 5,2                                                                                      | + 2,1                                | + 9,0           | + 0,2  | + 4,2                            | + 5,4          | + 4,7                | + 5,5                                                   | + 0,9           | + 3,0                                                                               |
| August .....       | + 8,5                             | + 5,0                                                                                      | + 2,5                                | + 8,0           | + 1,4  | + 3,7                            | + 5,7          | + 4,7                | + 5,5                                                   | + 0,9           | + 3,2                                                                               |
| September ..       | + 8,2                             | + 4,9                                                                                      | + 3,1                                | + 8,2           | + 4,1  | + 4,1                            | + 5,8          | + 4,5                | + 5,8                                                   | + 0,9           | + 3,0                                                                               |
| Oktober .....      | + 8,2                             | + 5,1                                                                                      | + 3,7                                | + 7,3           | + 6,1  | + 4,0                            | + 6,1          | + 4,4                | + 5,9                                                   | + 0,8           | + 2,8                                                                               |
| November ...       | + 8,4                             | + 5,3                                                                                      | + 4,3                                | + 7,6           | + 7,0  | + 4,1                            | + 6,1          | + 4,3                | + 5,1                                                   | + 0,8           | + 2,8                                                                               |
| Dezember ...       | + 8,2                             | + 5,6                                                                                      | + 4,1                                | + 7,5           | + 5,9  | + 3,7                            | + 6,0          | + 4,5                | + 5,3                                                   | + 0,8           | + 2,4                                                                               |
| 1982 Januar .....  | + 8,2                             | + 5,6                                                                                      | + 4,4                                | + 8,5           | + 6,9  | + 3,3                            | + 6,2          | + 4,5                | + 5,1                                                   | + 4,1           | + 2,2                                                                               |
| Februar .....      | + 7,4                             | + 5,4                                                                                      | + 4,1                                | + 7,4           | + 6,9  | + 3,2                            | + 6,0          | + 4,4                | + 5,2                                                   | + 4,1           | + 2,1                                                                               |
| März .....         | + 6,8                             | + 5,2                                                                                      | + 4,0                                | + 7,6           | + 5,9  | + 3,1                            | + 6,0          | + 4,1                | + 5,4                                                   | + 4,5           | + 3,0                                                                               |
| April .....        | + 5,8                             | + 4,9                                                                                      | + 3,4                                | + 7,6           | + 5,5  | + 3,1                            | + 5,7          | + 4,0                | + 5,1                                                   | + 4,5           | + 1,2                                                                               |
| Mai .....          | + 4,4                             | + 3,5                                                                                      | + 2,9                                | + 7,5           | + 5,7  | + 3,2                            | + 5,2          | + 3,8                | + 5,1                                                   | + 4,6           | + 1,2                                                                               |
| Juni .....         | + 3,6                             | + 3,3                                                                                      | + 2,6                                | + 6,6           | + 6,2  | + 3,3                            | + 4,7          | + 3,6                | + 4,9                                                   | + 33,1          | + 1,9                                                                               |

1 Index der Erzeugerpreise gewerblicher Produkte (Inlandsabsatz)\*

1.3 Langfristige Übersicht

1976 = 100

| Jahr       | Gewerbliche Erzeugnisse |                                                   | Erzeugnisse des Verarbeitenden Gewerbes |                                          |                                            |                  |                                   | Fertigerzeugnisse <sup>2)</sup> |                                                  |
|------------|-------------------------|---------------------------------------------------|-----------------------------------------|------------------------------------------|--------------------------------------------|------------------|-----------------------------------|---------------------------------|--------------------------------------------------|
|            | insgesamt               | ohne elektrischen Strom, Gas, Fernwärme u. Wasser | zusammen                                | Erzeugnisse des                          |                                            |                  |                                   | Investitions-güter              | Verbrauchs-güter (ohne Nahrungs-u. Genuß-mittel) |
|            |                         |                                                   |                                         | Grundstoff-u. Produk-tionsgüter-gewerbes | Investi-tionsgüter produzierenden Gewerbes | Verbrauchs-güter | Nahrungs-u. Genuß-mittel-gewerbes |                                 |                                                  |
| 1938 ..... | 27,5                    | 27,1                                              | 28,3                                    | 26,4                                     | 26,2                                       | 28,9             | 35,1                              | .                               | .                                                |
| 1949 ..... | 52,5                    | 53,1                                              | 55,1                                    | 50,5                                     | 47,4                                       | 62,8             | 68,6                              | .                               | .                                                |
| 1950 ..... | 51,1                    | 51,7                                              | 53,5                                    | 49,9                                     | 44,9                                       | 62,0             | 64,9                              | .                               | .                                                |
| 1951 ..... | 60,6                    | 61,4                                              | 63,9                                    | 63,4                                     | 52,5                                       | 75,7             | 70,2                              | .                               | .                                                |
| 1952 ..... | 62,0                    | 62,7                                              | 64,5                                    | 69,0                                     | 57,1                                       | 64,9             | 70,3                              | .                               | .                                                |
| 1953 ..... | 60,4                    | 60,7                                              | 62,0                                    | 65,8                                     | 56,2                                       | 60,3             | 67,8                              | .                               | .                                                |
| 1954 ..... | 59,4                    | 59,7                                              | 60,7                                    | 64,4                                     | 54,6                                       | 59,6             | 67,1                              | .                               | .                                                |
| 1955 ..... | 60,5                    | 60,7                                              | 61,9                                    | 67,8                                     | 55,2                                       | 59,8             | 67,5                              | 47,8                            | 58,6                                             |
| 1956 ..... | 61,4                    | 61,6                                              | 62,7                                    | 68,6                                     | 56,2                                       | 60,6             | 68,0                              | 49,2                            | 58,9                                             |
| 1957 ..... | 62,5                    | 62,7                                              | 63,7                                    | 69,3                                     | 57,4                                       | 62,5             | 67,7                              | 50,7                            | 60,0                                             |
| 1958 ..... | 62,2                    | 62,4                                              | 63,2                                    | 68,2                                     | 57,9                                       | 61,4             | 67,2                              | 51,7                            | 60,0                                             |
| 1959 ..... | 61,7                    | 61,9                                              | 62,7                                    | 67,6                                     | 57,4                                       | 60,0             | 67,8                              | 51,6                            | 59,4                                             |
| 1960 ..... | 62,5                    | 62,6                                              | 63,5                                    | 68,1                                     | 58,3                                       | 62,2             | 67,1                              | 52,4                            | 60,5                                             |
| 1961 ..... | 63,4                    | 63,5                                              | 64,4                                    | 63,0                                     | 60,0                                       | 63,7             | 68,1                              | 54,1                            | 61,9                                             |
| 1962 ..... | 64,0                    | 64,3                                              | 65,2                                    | 67,6                                     | 61,7                                       | 64,3             | 69,3                              | 56,2                            | 63,3                                             |
| 1963 ..... | 64,3                    | 64,7                                              | 65,5                                    | 67,1                                     | 61,9                                       | 65,4             | 70,1                              | 56,8                            | 63,9                                             |
| 1964 ..... | 65,0                    | 65,4                                              | 66,3                                    | 67,7                                     | 62,7                                       | 66,7             | 70,6                              | 57,8                            | 64,5                                             |
| 1965 ..... | 66,6                    | 67,0                                              | 67,9                                    | 69,1                                     | 64,5                                       | 68,2             | 71,6                              | 59,6                            | 66,0                                             |
| 1966 ..... | 67,7                    | 68,1                                              | 69,1                                    | 69,8                                     | 65,8                                       | 70,0             | 73,2                              | 61,0                            | 67,5                                             |
| 1967 ..... | 67,1                    | 67,5                                              | 68,4                                    | 68,1                                     | 65,1                                       | 69,5             | 73,8                              | 60,9                            | 67,9                                             |
| 1968 ..... | 66,7                    | 66,9                                              | 67,8                                    | 67,2                                     | 65,1                                       | 69,3             | 72,9                              | 61,0                            | 67,2                                             |
| 1969 ..... | 67,9                    | 68,2                                              | 69,2                                    | 68,2                                     | 67,2                                       | 70,6             | 73,5                              | 63,4                            | 67,2                                             |
| 1970 ..... | 71,2                    | 71,8                                              | 72,7                                    | 71,2                                     | 72,5                                       | 73,3             | 75,2                              | 69,2                            | 70,1                                             |
| 1971 ..... | 74,3                    | 74,9                                              | 75,7                                    | 73,0                                     | 77,0                                       | 76,0             | 78,0                              | 74,6                            | 73,4                                             |
| 1972 ..... | 76,2                    | 76,7                                              | 77,4                                    | 73,0                                     | 79,1                                       | 78,7             | 81,0                              | 77,4                            | 76,0                                             |
| 1973 ..... | 81,3                    | 81,9                                              | 82,7                                    | 79,4                                     | 82,4                                       | 84,6             | 87,8                              | 80,9                            | 81,8                                             |
| 1974 ..... | 92,1                    | 93,2                                              | 93,8                                    | 98,0                                     | 90,1                                       | 94,5             | 92,8                              | 88,3                            | 91,4                                             |
| 1975 ..... | 96,4                    | 96,7                                              | 96,8                                    | 97,1                                     | 96,7                                       | 97,1             | 96,3                              | 95,8                            | 96,5                                             |
| 1976 ..... | 100                     | 100                                               | 100                                     | 100                                      | 100                                        | 100              | 100                               | 100                             | 100                                              |
| 1977 ..... | 102,7                   | 102,8                                             | 102,8                                   | 99,8                                     | 103,7                                      | 102,9            | 106,9                             | 104,2                           | 101,9                                            |
| 1978 ..... | 103,9                   | 103,6                                             | 103,6                                   | 99,1                                     | 106,0                                      | 104,6            | 106,0                             | 107,5                           | 104,1                                            |
| 1979 ..... | 108,9                   | 109,0                                             | 108,9                                   | 109,6                                    | 109,1                                      | 109,7            | 106,4                             | 111,2                           | 112,6                                            |
| 1980 ..... | 117,1                   | 116,9                                             | 116,6                                   | 122,2                                    | 114,4                                      | 117,9            | 109,0                             | 116,9                           | 122,6                                            |
| 1981 ..... | 126,2                   | 124,5                                             | 123,9                                   | 134,4                                    | 119,2                                      | 123,8            | 113,7                             | 122,2                           | 133,0                                            |

Fußnoten siehe S. 39.



**2 Zusammengefaßter Index der Erzeugerpreise gewerblicher Produkte**  
**im Inlands- und Auslandsabsatz**  
1976 = 100

| Warengruppe                                                                                            | Verkettungs-<br>faktor 1) | 1981  | 1981  | 1982  | 1982  | Veränderung<br>Mai 1982<br>gegenüber |                          |
|--------------------------------------------------------------------------------------------------------|---------------------------|-------|-------|-------|-------|--------------------------------------|--------------------------|
|                                                                                                        |                           | D     | Mai   | April | Mai   | Mai 1981                             | April 1982<br>in Prozent |
| Gewerbliche Erzeugnisse insgesamt <sup>9)</sup>                                                        | 0,71565                   | 123,7 | 123,2 | 128,7 | 129,1 | + 4,8                                | + 0,3                    |
| Erzeugnisse des Verarbeitenden<br>Gewerbes                                                             | 0,72412                   | 123,2 | 122,7 | 128,2 | 128,4 | + 4,6                                | + 0,2                    |
| Erzeugnisse des                                                                                        |                           |       |       |       |       |                                      |                          |
| Grundstoff- und Produktions-<br>gütergewerbes                                                          | 0,71429                   | 131,9 | 130,6 | 135,6 | 135,8 | + 4,0                                | + 0,1                    |
| Investitionsgüter produzierenden Gewerbes                                                              | 0,71837                   | 119,5 | 119,3 | 125,9 | 126,1 | + 5,7                                | + 0,2                    |
| Verbrauchsgüter produzierenden Gewerbes                                                                | 0,73429                   | 123,3 | 122,9 | 127,4 | 127,7 | + 3,9                                | + 0,2                    |
| Nahrungs- und Genußmittelgewerbes                                                                      | 0,75173                   | 114,1 | 113,9 | 118,6 | 119,2 | + 4,7                                | + 0,5                    |
| Bergbauliche Erzeugnisse (ohne Erdgas)                                                                 | 0,47356                   | 146,5 | 145,6 | 156,1 | 156,9 | + 7,8                                | + 0,5                    |
| Mineralölerzeugnisse                                                                                   | 0,50205                   | 185,5 | 182,4 | 178,7 | 180,9 | - 0,8                                | + 1,2                    |
| Steine und Erden, Asbestwaren, Schleifmittel                                                           | 0,76059                   | 129,4 | 129,8 | 137,0 | 137,4 | + 5,9                                | + 0,3                    |
| Eisen und Stahl                                                                                        | 0,76274                   | 108,1 | 106,0 | 121,1 | 120,6 | + 13,8                               | - 0,4                    |
| NE-Metalle und -Metallhalbzeug                                                                         | 1,04488                   | 129,4 | 130,2 | 121,7 | 119,0 | - 8,6                                | - 2,2                    |
| Gießereierzeugnisse                                                                                    | 0,69237                   | 119,6 | 119,4 | 126,8 | 126,9 | + 6,3                                | + 0,1                    |
| Erzeugnisse der Ziehereien und Kalt-<br>walzwerke und der Stahlverformung                              | 0,73848                   | 115,2 | 113,9 | 125,9 | 126,1 | + 10,7                               | + 0,2                    |
| Stahlbauerzeugnisse und Schienenfahrzeuge                                                              | 0,70411                   | 125,8 | 124,5 | 136,7 | 137,0 | + 10,0                               | + 0,2                    |
| Maschinenbauerzeugnisse (einschl. Ackerschlepper)                                                      | 0,66509                   | 124,3 | 124,3 | 131,5 | 131,8 | + 6,0                                | + 0,2                    |
| Straßenfahrzeuge                                                                                       | 0,68768                   | 121,3 | 121,0 | 128,2 | 128,4 | + 6,1                                | + 0,2                    |
| Elektrotechnische Erzeugnisse                                                                          | 0,80969                   | 111,7 | 111,6 | 115,6 | 115,7 | + 3,7                                | + 0,1                    |
| Feinmechanische und optische Erzeugnisse;<br>Uhren                                                     | 0,72170                   | 116,7 | 116,6 | 120,6 | 121,0 | + 3,8                                | + 0,3                    |
| Eisen-, Blech- und Metallwaren                                                                         | 0,69950                   | 124,3 | 124,1 | 132,8 | 133,2 | + 7,3                                | + 0,3                    |
| Musikinstrumente, Spielwaren, Sportgeräte,<br>Schmuck, belichtete Filme, Füllhalter u.ä. <sup>5)</sup> | 0,65378                   | 149,9 | 150,7 | 150,7 | 149,9 | - 0,5                                | - 0,5                    |
| Chemische Erzeugnisse                                                                                  | 0,75038                   | 124,1 | 123,2 | 128,3 | 128,5 | + 4,3                                | + 0,2                    |
| Büromaschinen; Datenverarbeitungsgeräte und<br>-einrichtungen                                          | 0,98917                   | 90,0  | 89,8  | 91,6  | 91,3  | + 1,7                                | - 0,3                    |
| Feinkeramische Erzeugnisse                                                                             | 0,67144                   | 126,2 | 126,4 | 132,2 | 132,6 | + 4,9                                | + 0,3                    |
| Glas und Glaswaren                                                                                     | 0,75289                   | 123,4 | 122,9 | 127,0 | 127,1 | + 3,4                                | + 0,1                    |
| Schnittholz, Sperrholz und sonstiges be-<br>arbeitetes Holz                                            | 0,76615                   | 134,4 | 135,1 | 130,7 | 130,7 | - 3,3                                | -                        |
| Holzwaren                                                                                              | 0,74295                   | 132,5 | 132,7 | 137,5 | 137,8 | + 3,8                                | + 0,2                    |
| Holzschliff, Zellstoff, Papier<br>und Pappe <sup>4)</sup>                                              | 0,72202                   | 120,9 | 118,6 | 126,4 | 125,9 | + 6,2                                | - 0,4                    |
| Papier- und Pappwaren                                                                                  | 0,68472                   | 123,5 | 122,6 | 128,3 | 128,2 | + 4,6                                | - 0,1                    |
| Druckereierzeugnisse, Lichtpaus- und verwandte<br>Waren                                                | 0,66917                   | 124,5 | 124,4 | 128,4 | 129,0 | + 3,7                                | + 0,5                    |
| Kunststoffzeugnisse                                                                                    | 0,76863                   | 119,8 | 119,9 | 123,1 | 123,3 | + 2,8                                | + 0,2                    |
| Gummiwaren                                                                                             | 0,67774                   | 125,6 | 124,6 | 132,7 | 133,0 | + 6,7                                | + 0,2                    |
| Leder                                                                                                  | 0,68009                   | 120,5 | 120,4 | 128,4 | 129,4 | + 7,5                                | + 0,8                    |
| Lederwaren und Schuhe                                                                                  | 0,68366                   | 134,3 | 133,6 | 138,1 | 138,3 | + 3,5                                | + 0,1                    |
| Textilien                                                                                              | 0,77487                   | 114,3 | 113,3 | 119,0 | 119,1 | + 5,1                                | + 0,1                    |
| Bekleidung                                                                                             | 0,76081                   | 120,9 | 120,1 | 124,6 | 124,9 | + 4,0                                | + 0,2                    |
| Erzeugnisse des Ernährungsgewerbes                                                                     | 0,74885                   | 113,3 | 113,1 | 117,8 | 118,4 | + 4,7                                | + 0,5                    |
| Tabakwaren                                                                                             | 0,77718                   | 120,4 | 120,3 | 126,1 | 126,2 | + 4,9                                | + 0,1                    |

Fußnoten siehe S. 39.

3 ERZEUGERPREISE AUSGEWAHLTER GEWERBLICHER PRODUKTE

DM JE MENEINHEIT

| WARENBEZEICHNUNG<br>-----<br>HANDELSBEDINGUNGEN                                                                                                                                                                                                                                         | FRACHTLAGE       | BERICHTSORT BZW.<br>GELTUNGSBEREICH | MENGEN-<br>EINHEIT | 1981    | 1981        | 1981       | 1982        |
|-----------------------------------------------------------------------------------------------------------------------------------------------------------------------------------------------------------------------------------------------------------------------------------------|------------------|-------------------------------------|--------------------|---------|-------------|------------|-------------|
|                                                                                                                                                                                                                                                                                         |                  |                                     |                    | D       | 21.<br>JUNI | 21.<br>MAI | 21.<br>JUNI |
| O H N E<br>UMSATZ-(MEHRWERT-)STEUER                                                                                                                                                                                                                                                     |                  |                                     |                    |         |             |            |             |
| WASSER                                                                                                                                                                                                                                                                                  |                  |                                     |                    |         |             |            |             |
| ABGABE AN HAUSHALTE (10 M <sup>3</sup> )                                                                                                                                                                                                                                                | AB WERK          | BUNDESGBEBIET                       | 1 M <sup>3</sup>   | 1,51    | 1,49        | 1,63       | 1,63        |
| ABGABE AN INDUSTRIE/TRINKWASSERQUALITAET (1000 M <sup>3</sup> )                                                                                                                                                                                                                         | AB WERK          | BUNDESGBEBIET                       | 1 M <sup>3</sup>   | 1,31    | 1,30        | 1,42       | 1,42        |
| BERGHAULICHE ERZEUGNISSE                                                                                                                                                                                                                                                                |                  |                                     |                    |         |             |            |             |
| STEINKOEHLE                                                                                                                                                                                                                                                                             |                  |                                     |                    |         |             |            |             |
| RUHR-REVIER                                                                                                                                                                                                                                                                             |                  |                                     |                    |         |             |            |             |
| SPEZIALBRAND FETT, NUSS 4                                                                                                                                                                                                                                                               | AB ZECHE         | BUNDESGBEBIET                       | 1 T                | 255,50  | 257,00      | 267,00     | 267,00      |
| INDUSTRIE-FEINKOEHLE, GASFLAMP<br>FETT-KOEHLE (KRAFTWERKSKOEHLE)                                                                                                                                                                                                                        | AB ZECHE         | BUNDESGBEBIET                       | 1 T                | 215,88  | 215,50      | 230,00     | 230,00      |
| KOKSKOEHLE II                                                                                                                                                                                                                                                                           | AB ZECHE         | BUNDESGBEBIET                       | 1 T                | 225,33  | 225,00      | 240,00     | 240,00      |
| GROSSE RUHR-CS-ERIKETTS 1))                                                                                                                                                                                                                                                             | AB ZECHE         | BUNDESGBEBIET                       | 1 T                | 226,72  | 226,50      | 238,50     | 238,50      |
| KLEINE RUHR-CS-ERIKETTS 1))                                                                                                                                                                                                                                                             | AB ZECHE         | BUNDESGBEBIET                       | 1 T                | 283,25  | 280,00      | 284,00     | 284,00      |
| AACHENER-REVIER                                                                                                                                                                                                                                                                         |                  |                                     |                    |         |             |            |             |
| FETTKOEHLE-STUECKE                                                                                                                                                                                                                                                                      | AB ZECHE         | BUNDESGBEBIET                       | 1 T                | 261,04  | 265,00      | 290,00     | 290,00      |
| 3/4 FETTKOEHLE-STUECKE                                                                                                                                                                                                                                                                  | AB ZECHE         | BUNDESGBEBIET                       | 1 T                | 272,96  | 277,00      | 288,00     | 288,00      |
| GEW. FEINKOEHLE ESSKOEHLE                                                                                                                                                                                                                                                               | AB ZECHE         | BUNDESGBEBIET                       | 1 T                | 240,46  | 244,00      | 269,00     | 269,00      |
| GEW. FEINKOEHLE MAGERKOEHLE                                                                                                                                                                                                                                                             | AB ZECHE         | BUNDESGBEBIET                       | 1 T                | 240,46  | 244,00      | 269,00     | 269,00      |
| SAAR-REVIER                                                                                                                                                                                                                                                                             |                  |                                     |                    |         |             |            |             |
| FETTKOEHLE, GEW. FEINKOEHLE                                                                                                                                                                                                                                                             | AB ZECHE         | BUNDESGBEBIET                       | 1 T                | 251,17  | 257,00      | 274,00     | 274,00      |
| EDELFLAMP-KOEHLE, GEW. FEINKOEHLE                                                                                                                                                                                                                                                       | AB ZECHE         | BUNDESGBEBIET                       | 1 T                | 234,17  | 240,00      | 257,00     | 257,00      |
| BRAUNKOEHLE                                                                                                                                                                                                                                                                             |                  |                                     |                    |         |             |            |             |
| BRAUNKOEHLE-ERIKETTS (HAUSEBRAND) 10)                                                                                                                                                                                                                                                   | FRECHEN          | BUNDESGBEBIET                       | 1 T                | 108,92  | 105,50      | 121,50     | 121,50      |
| INDUSTRIEBRAND                                                                                                                                                                                                                                                                          | FRECHEN          | BUNDESGBEBIET                       | 1 T                | 115,00  | 115,00      | 127,00     | 127,00      |
| RUHR-KOKS                                                                                                                                                                                                                                                                               |                  |                                     |                    |         |             |            |             |
| HOCHOFENKOKS 3                                                                                                                                                                                                                                                                          | AB ZECHE         | BUNDESGBEBIET                       | 1 T                | 349,83  | 350,00      | 360,00     | 360,00      |
| MINERALOELERZEUGNISSE SIEHE S. 37 UND 38                                                                                                                                                                                                                                                |                  |                                     |                    |         |             |            |             |
| STEINE UND ERDEN                                                                                                                                                                                                                                                                        |                  |                                     |                    |         |             |            |             |
| PORTLANDZEMENT PZ 35 F LOSE NACH DIN 1164                                                                                                                                                                                                                                               | FREI EMPF.-STAT. | BUNDESGBEBIET                       | 1 T                | 108,49  | 109,90      | 124,48     | 124,53      |
| EISEN UND STAHL                                                                                                                                                                                                                                                                         |                  |                                     |                    |         |             |            |             |
| ROHEISEN (UNTER BERUECKSICHTIGUNG DES GEWAHR-<br>TEN TRELERABATTES)                                                                                                                                                                                                                     |                  |                                     |                    |         |             |            |             |
| HAEMATIT, 2,0 - 3,0 O/D SI                                                                                                                                                                                                                                                              | OBERH.-WEST      | NORDRH.-WESTF.                      | 1 T                | 470,00  | 470,00      | 480,00     | 480,00      |
| GIESSEREI 1 2,0 - 3,0 O/D SI                                                                                                                                                                                                                                                            | OBERH.-WEST      | NORDRH.-WESTF.                      | 1 T                | 480,00  | 480,00      | 490,00     | 490,00      |
| WALZSTAHL (MARKTPREISE EINSCHL. DURCHSCHNITT-<br>LICHER GUETE-, ABMESSUNGS- U. DIENSTLEISTUNGS-<br>ZUSCHLAEGE, ABZUEGL. ALLER RABATTE (JAHRES-,<br>MENGEN-, VERTRAGS- U. MARKTRABATTE), OHNE AB-<br>GABEN FUER DIE EISENVERERBRUCHENDE WIRTSCHAFT<br>IN BERLIN (WEST) VON DM 0,50 JE T) |                  |                                     |                    |         |             |            |             |
| OBERBAU (SCHIENEN), BEI ABNAHME VON 30 T                                                                                                                                                                                                                                                | OBERHAUSEN       | BUNDESGBEBIET                       | 1 T                | 1015,17 | 1011,00     | 1151,00    | 1151,00     |
| BREITFLANSCHTRAEGER 30 T                                                                                                                                                                                                                                                                | OBERH./SAARBR.   | BUNDESGBEBIET                       | 1 T                | 849,97  | 867,00      | 1048,00    | 1068,00     |
| FORMSTAHL 30 T                                                                                                                                                                                                                                                                          | OBERH./SAARBR.   | BUNDESGBEBIET                       | 1 T                | 882,03  | 916,00      | 1047,00    | 1067,00     |
| STAELSTAHL 30 T                                                                                                                                                                                                                                                                         | OBERH./SAARBR.   | BUNDESGBEBIET                       | 1 T                | 844,93  | 832,80      | 970,80     | 986,80      |
| BETONSTAHL 30 T                                                                                                                                                                                                                                                                         | OBERH./SAARBR.   | BUNDESGBEBIET                       | 1 T                | 697,45  | 658,75      | 706,33     | 706,33      |
| WALZDRAHT 30 T                                                                                                                                                                                                                                                                          | OBERH./SAARBR.   | BUNDESGBEBIET                       | 1 T                | 778,86  | 757,67      | 924,33     | 944,33      |
| BREITFLACHSTAHL 20 T                                                                                                                                                                                                                                                                    | ESSEN/SAARBR.    | BUNDESGBEBIET                       | 1 T                | 863,50  | 851,00      | 1021,00    | 1041,00     |
| BANDSTAHL 50 T                                                                                                                                                                                                                                                                          | ESSEN            | BUNDESGBEBIET                       | 1 T                | 809,94  | 797,50      | 945,00     | 965,00      |
| GROBBLECH, LISTE A (WARMPREITP.) 25 T                                                                                                                                                                                                                                                   | ESSEN/SAARBR.    | BUNDESGBEBIET                       | 1 T                | 796,25  | 775,00      | 935,00     | 955,00      |
| GROBBLECH, LISTE P (QUARTPEREICH) 25 T                                                                                                                                                                                                                                                  | ESSEN/SAARBR.    | BUNDESGBEBIET                       | 1 T                | 852,92  | 850,00      | 1030,00    | 1045,00     |
| FEINBLECH 25 T                                                                                                                                                                                                                                                                          | ESSEN            | BUNDESGBEBIET                       | 1 T                | 1000,67 | 984,00      | 1104,00    | 1124,00     |
| STAHLSCROT 2                                                                                                                                                                                                                                                                            | FREI EMPF.-STAT. | BUNDESGBEBIET                       | 1 T                | 187,50  | 170,00      | 220,00     | 200,00      |
| FUSSNOTEN SIEHE S. 39                                                                                                                                                                                                                                                                   |                  |                                     |                    |         |             |            |             |

## 3 ERZEUGERPREISE AUSGEWAHLTER GEWERBLICHER PRODUKTE

DM JE MENGENEINHEIT

| WARENBEZEICHUNG<br>-----<br>HANDELSBEDINGUNGEN         | FRACHTLAGE       | BERICHTSORT BZW.<br>GELTUNGSBEREICH | MENGEN-<br>EINHEIT | 1981                                | 1981        | 1981       | 1982        |
|--------------------------------------------------------|------------------|-------------------------------------|--------------------|-------------------------------------|-------------|------------|-------------|
|                                                        |                  |                                     |                    | 0                                   | 21.<br>JUNI | 21.<br>MAI | 21.<br>JUNI |
|                                                        |                  |                                     |                    | O H N E<br>UMSATZ-(MEHRWERT-)STEUER |             |            |             |
| <b>NE-METALLE UND -METALLHALBZEUG</b>                  |                  |                                     |                    |                                     |             |            |             |
| <b>NE-METALLE UND EDELMETALLE (MONATSDURCHSCHNITT)</b> |                  |                                     |                    |                                     |             |            |             |
| ALUMINIUM, HUETTENREIN, 99,5 O/O AL                    | FREI VERBR. WERK | BUNDESGBEBIET                       | 1 DT               | 325,97                              |             |            |             |
| ELEKTROLYTKUPFER FUER LEITZWECKE                       | AB LAGER/HUETTE  | BUNDESGBEBIET                       | 1 DT               | 403,63                              | 414,90      | 365,57     | 328,36      |
| DEL-NOTIZ, BEI ABNAHME VON 10 T                        |                  |                                     |                    |                                     |             |            |             |
| BLOCKMESSING MS 64,5, BEI ABGABE AN GROSS-             | FREI FAHRZEUG    | BUNDESGBEBIET                       | 1 DT               | 286,20                              | 283,75      | 273,75     | 260,00      |
| HANDEL IN GESCHLOSSENEN LADUNGEN (UM 5 T)              | LAGERSTELLE      |                                     |                    |                                     |             |            |             |
| BLEI, 99,97 O/O PB (UMRECHNUNGSWERTE DER               | -                | BUNDESGBEBIET                       | 1 DT               | 164,83                              | 169,66      | 132,95     | 126,57      |
| LONDONER BOERSENNOTIERUNG)                             |                  |                                     |                    |                                     |             |            |             |
| ZINK, ROH, 98 O/O ZN (UMRECHNUNGSWERTE DER             | -                | BUNDESGBEBIET                       | 1 DT               | 192,19                              | 199,94      | 173,58     | 168,14      |
| LONDONER BOERSENNOTIERUNG)                             |                  |                                     |                    |                                     |             |            |             |
| REINZINN, 99,9 O/O SN, HAMBURGER ZINN-NOTIZ            | LOCO DUISBURG    | BUNDESGBEBIET                       | 1 DT               | 3466,70                             | 3237,79     | 3250,90    | 3319,75     |
| FEINSILBER, BEI ANKAUF DURCH DIE                       | -                | BUNDESGBEBIET                       | 1 KG               | 750,11                              | 754,79      | 485,97     | 425,97      |
| SCHEIDEANSTALTEN                                       |                  |                                     |                    |                                     |             |            |             |
| <b>NE-METALLHALBZEUG</b>                               |                  |                                     |                    |                                     |             |            |             |
| ALUMINIUMBLECHE 1 X 1000 X 2000 MM,                    | AB WERK          | BUNDESGBEBIET                       | 1 DT               | 431,04                              | 431,25      | 433,75     | 428,70      |
| BEI ABNAHME VON 5 T                                    |                  |                                     |                    |                                     |             |            |             |
| KUPFERBLECHE 1 X 1000 X 2000 MM, OHNE VERP.            | AB WERK          | BUNDESGBEBIET                       | 1 DT               | 616,71                              | 633,50      | 574,38     | 525,06      |
| KUPFERROHRE, OHNE VERPACKUNG                           | AB WERK          | BUNDESGBEBIET                       | 1 DT               | 748,77                              | 754,71      | 716,79     | 667,63      |
| MESSINGBLECHE UND -BAENDER, DURCHSCHNITTL.             | FREI EMPF.-STAT. | BUNDESGBEBIET                       | 1 DT               | 569,11                              | 570,26      | 553,86     | 513,43      |
| MARKTPREIS BEI ABNAHME VON MITTL. MENGEN,              |                  |                                     |                    |                                     |             |            |             |
| OHNE VERPACKUNG                                        |                  |                                     |                    |                                     |             |            |             |
| WALZBLEI                                               | FREI EMPF.-STAT. | BUNDESGBEBIET                       | 1 DT               | 235,05                              | 241,80      | 200,80     | 191,60      |
| BLEIROHRE                                              | FREI EMPF.-STAT. | BUNDESGBEBIET                       | 1 DT               | 366,10                              | 365,83      | 344,67     | 334,83      |
| <b>DUENGEMITTEL</b>                                    |                  |                                     |                    |                                     |             |            |             |
| EINNAEHRSTOFFDUENGER                                   |                  |                                     |                    |                                     |             |            |             |
| KALKAMMONSALPETER 26 O/O N                             | FREI EMPF.-STAT. | BUNDESGBEBIET                       | 1 DT               | 37,00                               | 36,91       | 41,34      | 40,59       |
| MEHRNAEHRSTOFFDUENGER                                  |                  |                                     |                    |                                     |             |            |             |
| NPK-DUENGER 13 O/O N,13 O/O P205,21 O/O K20            | FREI EMPF.-STAT. | BUNDESGBEBIET                       | 1 DT               | 45,63                               | 45,46       | 50,32      | 44,96       |
| NPK-DUENGLR 15 O/O N,15 O/O P205,15 O/O K20            | FREI EMPF.-STAT. | BUNDESGBEBIET                       | 1 DT               | 47,38                               | 47,31       | 52,48      | 46,70       |
| NP-DUENGER 20 O/O N,20 O/O P205                        | FREI EMPF.-STAT. | BUNDESGBEBIET                       | 1 DT               | 51,51                               | 51,47       | 57,39      | 50,65       |
| <b>NADELSCHNITTHOLZ 17)</b>                            |                  |                                     |                    |                                     |             |            |             |
| <b>ERZEUGERPREISE GEGENUEBER GROSSABNEHMERN BEI</b>    |                  |                                     |                    |                                     |             |            |             |
| <b>ABNAME VON 30 M3 UND MEHR</b>                       |                  |                                     |                    |                                     |             |            |             |
| BAUHOELZ, SCHNITTKLASSE A/B, BIS 19 CM DICK,           |                  |                                     |                    |                                     |             |            |             |
| BIS 8 M LANG                                           | AB SAEGEWERK     | NIEDERSACHSEN                       | 1 M3               | 419,00                              | 421,55      | 401,75     | 408,75      |
|                                                        |                  | NORDRH.-WESTF.                      | 1 M3               | 439,58                              | 440,29      | 429,35     | 429,76      |
|                                                        |                  | HESSEN                              | 1 M3               | 451,67                              | 456,11      | 438,89     | 438,89      |
|                                                        |                  | RHEINLAND-PFALZ                     | 1 M3               | 453,38                              | 460,05      | 436,60     | 429,50      |
|                                                        |                  | BADEN-WUERTTBG.                     | 1 M3               | 428,28                              | 431,33      | 411,79     | 410,36      |
|                                                        |                  | BAYERN                              | 1 M3               | 423,73                              | 426,32      | 411,58     | 411,58      |
| BRETTER, FI/TA, GKL. II, PARALLEL BESAEUMT             |                  |                                     |                    |                                     |             |            |             |
| ODER PRISMIERT, 24 MM DICK, 3-6 M LANG,                |                  |                                     |                    |                                     |             |            |             |
| 18 CM UND BREITER                                      | AB SAEGEWERK     | NIEDERSACHSEN                       | 1 M3               | 347,08                              | 351,25      | 317,50     | 316,25      |
|                                                        |                  | NORDRH.-WESTF.                      | 1 M3               | 352,74                              | 353,75      | 336,67     | 336,67      |
|                                                        |                  | HESSEN                              | 1 M3               | 322,19                              | 325,00      | 296,25     | 296,25      |
|                                                        |                  | RHEINLAND-PFALZ                     | 1 M3               | 356,87                              | 362,86      | 337,71     | 323,57      |
|                                                        |                  | BADEN-WUERTTBG.                     | 1 M3               | 345,80                              | 345,36      | 329,09     | 325,45      |
|                                                        |                  | BAYERN                              | 1 M3               | 311,14                              | 315,26      | 293,16     | 291,05      |
| BRETTER, FI/TA, GKL. III, PARALLEL BESAEUMT            |                  |                                     |                    |                                     |             |            |             |
| ODER PRISMIERT, 24 MM DICK, 3-6 M LANG,                |                  |                                     |                    |                                     |             |            |             |
| 8-17 CM BREIT                                          | AB SAEGEWERK     | NIEDERSACHSEN                       | 1 M3               | 271,46                              | 275,00      | 240,00     | 240,83      |
|                                                        |                  | NORDRH.-WESTF.                      | 1 M3               | 298,19                              | 300,61      | 285,68     | 285,12      |
|                                                        |                  | HESSEN                              | 1 M3               | 269,88                              | 274,29      | 249,29     | 247,86      |
|                                                        |                  | RHEINLAND-PFALZ                     | 1 M3               | 302,90                              | 309,30      | 273,50     | 271,00      |
|                                                        |                  | BADEN-WUERTTBG.                     | 1 M3               | 276,93                              | 282,81      | 248,44     | 245,94      |
|                                                        |                  | BAYERN                              | 1 M3               | 270,21                              | 272,89      | 254,74     | 254,21      |
| ROHBOELER, FI/TA, 24 MM DICK, 2-6 M LANG               | AB SAEGEWERK     | HESSEN                              | 1 M3               | 417,22                              | 430,00      | 380,00     | 376,67      |
|                                                        |                  | RHEINLAND-PFALZ                     | 1 M3               | 395,31                              | 402,17      | 386,67     | 374,67      |
|                                                        |                  | BADEN-WUERTTBG.                     | 1 M3               | 410,15                              | 412,50      | 396,00     | 394,00      |
|                                                        |                  | BAYERN                              | 1 M3               | 403,14                              | 409,74      | 381,32     | 381,32      |
| BOEHLN, FI/TA, GKL. III, PARALLEL BESAEUMT             |                  |                                     |                    |                                     |             |            |             |
| ODER PRISMIERT, 33 MM UND DICKE,                       |                  |                                     |                    |                                     |             |            |             |
| 3-6 M LANG                                             | AB SAEGEWERK     | NIEDERSACHSEN                       | 1 M3               | 388,72                              | 391,67      | 369,17     | 367,50      |
|                                                        |                  | NORDRH.-WESTF.                      | 1 M3               | 432,97                              | 433,87      | 425,60     | 425,20      |
|                                                        |                  | HESSEN                              | 1 M3               | 428,47                              | 435,00      | 404,17     | 397,50      |
|                                                        |                  | RHEINLAND-PFALZ                     | 1 M3               | 449,36                              | 455,00      | 428,11     | 406,44      |
|                                                        |                  | BADEN-WUERTTBG.                     | 1 M3               | 403,36                              | 408,75      | 379,67     | 378,00      |
|                                                        |                  | BAYERN                              | 1 M3               | 376,31                              | 379,47      | 355,26     | 355,26      |

FUSSNOTEN SIEHE S. 39

3 ERZEUGERPREISE AUSGEWÄHLTER GEFÄHRLICHER PRODUKTE

DM JE MENGENEINHEIT

| VARENDEZEICHNUNG<br>-----<br>HANDELSBEDINGUNGEN                                                                                                                             | FRACHTLAGE       | BERICHTSORT BZW.<br>GELTUNGSGEBIET | MENGEN-<br>EINHEIT | 1981                                | 1981        | 1981       | 1982        |
|-----------------------------------------------------------------------------------------------------------------------------------------------------------------------------|------------------|------------------------------------|--------------------|-------------------------------------|-------------|------------|-------------|
|                                                                                                                                                                             |                  |                                    |                    | D                                   | 21.<br>JUNI | 21.<br>MÄI | 21.<br>JUNI |
|                                                                                                                                                                             |                  |                                    |                    | O H M E<br>UMSATZ-(MEHRWERT-)STEUER |             |            |             |
| LATTEN, GKL. I, 24/48 MM, 3-6 M LANG                                                                                                                                        | AB SAEGEWERK     | NIEDERSACHSEN                      | 1 M3               | 386,74                              | 391,23      | 363,93     | 368,25      |
|                                                                                                                                                                             |                  | NORDRH.-WESTF.                     | 1 M3               | 419,43                              | 421,43      | 397,93     | 397,07      |
|                                                                                                                                                                             |                  | HESSEN                             | 1 M3               | 426,67                              | 430,00      | 406,67     | 405,00      |
|                                                                                                                                                                             |                  | RHEINLAND-PFALZ                    | 1 M3               | 429,72                              | 434,39      | 408,11     | 405,89      |
|                                                                                                                                                                             |                  | BADEN-WUERTTBG.<br>BAYERN          | 1 M3               | 409,45                              | 414,33      | 385,36     | 380,36      |
| HLOCKWARE, FI/TA, ZOPFDURCHMESSER 35 CM<br>UND MEHR                                                                                                                         | AB SAEGEWERK     | NIEDERSACHSEN                      | 1 M3               | 434,10                              | 437,50      | 431,25     | 430,00      |
|                                                                                                                                                                             |                  | NORDRH.-WESTF.                     | 1 M3               | 455,00                              | 456,00      | 460,00     | 461,00      |
|                                                                                                                                                                             |                  | HESSEN                             | 1 M3               | 451,32                              | 459,17      | 436,67     | 436,67      |
|                                                                                                                                                                             |                  | RHEINLAND-PFALZ                    | 1 M3               | 461,27                              | 466,50      | 460,00     | 460,00      |
|                                                                                                                                                                             |                  | BADEN-WUERTTBG.<br>BAYERN          | 1 M3               | 487,58                              | 488,57      | 482,69     | 482,31      |
| KIEFERNSTAMMWARE, VOM STAPFL, ABGETROCKNET U.<br>BLAUFRÖZ, CA. 70 D/O GKL. I, DURCHSCHN.-BREITE<br>UEBER 30 CM, 4 M U. LAENGER, DICKE 40 MM U. M                            | AB SAEGEWERK     | HESSEN                             | 1 M3               | 509,13                              | 515,83      | 495,83     | 495,83      |
|                                                                                                                                                                             |                  | RHEINLAND-PFALZ                    | 1 M3               | 472,50                              | 475,00      | 485,00     | 485,00      |
|                                                                                                                                                                             |                  | BADEN-WUERTTBG.                    | 1 M3               | 504,88                              | 512,50      | 490,00     | 490,00      |
|                                                                                                                                                                             |                  | BAYERN                             | 1 M3               | 498,97                              | 499,47      | 495,26     | 494,21      |
|                                                                                                                                                                             |                  | NIEDERSACHSEN                      | 1 M3               | 275,02                              | 278,27      | 247,93     | 253,56      |
| VORRATSKANTHOLZ, FI/TA/KI, GKL. B, FIS<br>8 M LANG, FIS 19 CM STAPF                                                                                                         | AB SAEGEWERK     | NORDRH.-WESTF.                     | 1 M3               | 313,36                              | 316,00      | 294,93     | 295,07      |
|                                                                                                                                                                             |                  | HESSEN                             | 1 M3               | 291,22                              | 297,00      | 260,00     | 260,00      |
|                                                                                                                                                                             |                  | RHEINLAND-PFALZ                    | 1 M3               | 337,27                              | 342,78      | 309,22     | 300,78      |
|                                                                                                                                                                             |                  | BADEN-WUERTTBG.                    | 1 M3               | 320,52                              | 322,25      | 300,20     | 296,40      |
|                                                                                                                                                                             |                  | BAYERN                             | 1 M3               | 311,53                              | 315,00      | 302,11     | 302,11      |
| LAUBSCHNITTHOLZ 17)                                                                                                                                                         |                  |                                    |                    |                                     |             |            |             |
| BUCHENBLOCKWARE, GEDAEMPFT, 35-50 MM DICK,<br>CA. 35-49 CM MITTENDURCHMESSER, 3 M UND<br>LAENGER, EINIGE MONATE GELAGERT, GKL. I<br>NACH DIN 68369 (A-SCHNITTHOLZQUALITAET) | AB SAEGEWERK     | HESSEN                             | 1 M3               | 452,17                              | 470,00      | 442,86     | 442,86      |
|                                                                                                                                                                             |                  | BADEN-WUERTTBG.                    | 1 M3               | 459,70                              | 455,33      | 487,18     | 479,86      |
|                                                                                                                                                                             |                  | BAYERN                             | 1 M3               | 464,95                              | 466,69      | 472,73     | 473,18      |
| BUCHENBLOCKWARE, UNGEDAEMPFT, 35-50 MM DICK,<br>CA. 35-49 CM MITTENDURCHMESSER, 3 M UND<br>LAENGER, EINIGE MONATE GELAGERT, GKL. II<br>NACH DIN 68369 (A/R-SCHNITTWARE)     | AB SAEGEWERK     | NIEDERSACHSEN                      | 1 M3               | 385,17                              | 368,00      | 370,50     | 370,50      |
|                                                                                                                                                                             |                  | BADEN-WUERTTBG.                    | 1 M3               | 358,01                              | 362,73      | 368,27     | 364,58      |
|                                                                                                                                                                             |                  | BAYERN                             | 1 M3               | 311,40                              | 312,67      | 313,38     | 313,38      |
| BUCHEN-GESTELLWARE, UNGEDAEMPFT, 26-32 MM<br>DICK, 3 M UND LAENGER, AUS RUNDHOLZ<br>FIS 39 CM MITTENDURCHMESSER, EINIGE<br>MONATE GELAGERT                                  | AB SAEGEWERK     | NIEDERSACHSEN                      | 1 M3               | 281,83                              | 283,00      | 273,00     | 273,00      |
|                                                                                                                                                                             |                  | BADEN-WUERTTBG.                    | 1 M3               | 242,19                              | 248,75      | 243,13     | 241,86      |
|                                                                                                                                                                             |                  | BAYERN                             | 1 M3               | 249,75                              | 250,75      | 250,50     | 250,50      |
| EICHENBLOCKWARE, CA. 70 D/O RICHTSORTIMENT I,<br>CA. 30 D/O RICHTSORTIMENT II, 35-50 MM DICK,<br>CA. 35-49 CM MITTENDURCHMESSER, 3 M UND<br>LAENGER, CA. 6 MONATE GELAGERT  | AB SAEGEWERK     | NIEDERSACHSEN                      | 1 M3               | 944,17                              | 944,17      | 902,50     | 902,50      |
|                                                                                                                                                                             |                  | HESSEN                             | 1 M3               | 954,58                              | 970,00      | 903,33     | 903,33      |
|                                                                                                                                                                             |                  | BADEN-WUERTTBG.                    | 1 M3               | 1193,11                             | 1208,55     | 1195,24    | 1201,42     |
|                                                                                                                                                                             |                  | BAYERN                             | 1 M3               | 1207,00                             | 1198,95     | 1224,47    | 1224,47     |
| ZELLSTOFF UND PAPIER                                                                                                                                                        |                  |                                    |                    |                                     |             |            |             |
| SUFITZELLSTOFF, I A, GEBLEICHT                                                                                                                                              | FREI EMPF.-STAT. | BUNDESGBIET                        | 1 DT               | 110,29                              | 107,25      | 122,62     | 120,50      |
| ERZEUGNISSE DER ERNAERHUNGINDUSTRIE                                                                                                                                         |                  |                                    |                    |                                     |             |            |             |
| MARKENBUTTER, 84 D/O FETTGEHALT, BEI ABGABE<br>AN DEN GROSSHANDEL, ABGEPAKT IN<br>250-G-PACKUNGEN                                                                           | FREI EMPF.-STAT. | BUNDESGBIET                        | 1 DT               | 855,85                              | 863,92      | 985,92     | 909,00      |
| MARGARINE, SPITZENSORTE, BEI ABGABE AN DEN<br>GROSSHANDEL                                                                                                                   | AB WERK          | BUNDESGBIET                        | 50 KG              | 155,77                              | 155,66      | 159,45     | 160,54      |
| ZUCKER, GRUNDSORTE (KAT. 2) EINSCHLIESSLICH<br>ZUSCHLAG FUER VERPACKUNG IN 50-KG-PAPIER-<br>SACKEN, BEI ABNAHME VON 10 BIS 100 T,<br>EINSCHLIESSLICH ZUCKERSTEUER           | AB WERK          | BUNDESGBIET                        | 1 DT               | 141,57                              | 138,44      | 145,23     | 145,42      |

FUSSNOTEN SIEHE S. 39

3 ERZEUGERPREISE AUSGEWAHLTER GEWERBLICHER PRODUKTE

DM JE MENGENEINHEIT

| WARENBEZEICHNUNG<br>-----<br>HANDELSBEDINGUNGEN                                                                                                                                           | FRACHTLAGE                | BERICHTSORT BZW.<br>GELTUNGSBEREICH | MENGEN-<br>EINHEIT | 1981                                | 1981        | 1982       | 1982        |
|-------------------------------------------------------------------------------------------------------------------------------------------------------------------------------------------|---------------------------|-------------------------------------|--------------------|-------------------------------------|-------------|------------|-------------|
|                                                                                                                                                                                           |                           |                                     |                    | D                                   | 15.<br>JUNI | 15.<br>MAI | 15.<br>JUNI |
|                                                                                                                                                                                           |                           |                                     |                    | O H N E<br>UMSATZ-(MEHRWERT-)STEUER |             |            |             |
| <b>MINERALOELERZEUGNISSE</b>                                                                                                                                                              |                           |                                     |                    |                                     |             |            |             |
| NORMALBENZIN (MARKENBENZIN)<br>BEI ABGABE VON 15-20 M3 IN TANKKRAFTWAGEN<br>AN DEN GROSSHAENDLER, EINSCHL. VERBRAUCH-<br>STEUER                                                           | FREI EMPF.-STAT.          | BUNDESGBIET 11)                     | 1 HL               | 113,12                              | 115,26      | 104,57     | 111,64      |
| BEI ABGABE VON 5-7 M3 IN TANKKRAFTWAGEN<br>AN GROSSVERBRAUCHER, EINSCHL. VERBRAUCH-<br>STEUER                                                                                             | FREI EMPF.-STAT.          | BUNDESGBIET 11)                     | 1 HL               | 114,59                              | 116,08      | 105,47     | 112,36      |
| DIESELKRAFTSTOFF<br>BEI LIEFERUNG AN DEN GROSSHANDEL<br>EINSCHL. VERBRAUCHSTEUER, BASIEREND AUF<br>EINEM ZAHLUNGSZIEL VON 30 BIS 60 TAGEN                                                 | FREI ZIELORT              | BUNDESGBIET 12)                     | 1 HL               | 103,30                              | 100,22      | 105,24     | 106,68      |
| BEI LIEFERUNG VON 50 BIS 70 HL AN GEWERB-<br>LICHE VERBRAUCHER, EINSCHL. VERBRAUCH-<br>STEUER                                                                                             | FREI VERBRAUCH-<br>STELLE | BUNDESGBIET 12)                     | 1 HL               | 104,82                              | 101,73      | 106,43     | 107,89      |
| <b>HEIZOEL</b>                                                                                                                                                                            |                           |                                     |                    |                                     |             |            |             |
| <b>EXTRA LEICHTES HEIZOEL</b>                                                                                                                                                             |                           |                                     |                    |                                     |             |            |             |
| BEI LIEFERUNG VON MINDESTENS 500 T AN DEN<br>GROSSHANDEL, EINSCHL. VERBRAUCHSTEUER                                                                                                        | AB LAGER                  | BUNDESGBIET 13)                     | 1 HL               | 61,39                               | 57,76       | 62,51      | 63,00       |
| BEI LIEFERUNG IN TANKKRAFTWAGEN AN VER-<br>BRAUCHER, 40-50 HL PRO AUFTRAG, EINSCHL.<br>VERBRAUCHSTEUER                                                                                    | FREI VERBRAUCHER          | BUNDESGBIET 13)                     | 1 HL               | 65,10                               | 61,27       | 66,94      | 66,79       |
| <b>SCHWERES HEIZOEL</b>                                                                                                                                                                   |                           |                                     |                    |                                     |             |            |             |
| FREI BETRIEB DES GEWERBLICHEN VERBRAUCHERS<br>IM BEREICH VON 30 STRASSENKILOMETERN AB<br>STADTMITTE, EINSCHLIESSL. VERBRAUCHSTEUER,<br>NORMALWARE (SCHWEFELANTEIL NICHT UNTER<br>1,5 0/0) |                           |                                     |                    |                                     |             |            |             |
| BEI ABNAHME VON 15 BIS 200 T IM MONAT                                                                                                                                                     | FREI BETRIEB              | BUNDESGBIET 13)                     | 1 T                | 490,75                              | 506,59      | 467,87     | 455,99      |
| 201 BIS 2 000 T IM MONAT                                                                                                                                                                  | FREI BETRIEB              | BUNDESGBIET 13)                     | 1 T                | 490,24                              | 506,13      | 467,18     | 455,22      |
| 2 001 T UND MEHR IM MONAT                                                                                                                                                                 | FREI BETRIEB              | BUNDESGBIET 13)                     | 1 T                | 489,73                              | 505,55      | 466,66     | 454,66      |
| AB RAFFINERIE BEI ABNAHME IN KESSEL- ODER<br>TANKKRAFTWAGEN, EINSCHL. VERBRAUCHSTEUER                                                                                                     | AB RAFFINERIE             | BUNDESGBIET 14)                     | 1 T                | 476,28                              | 491,93      | 452,15     | 436,71      |
| AB RAFFINERIE BEI ABNAHME IN LEICHTERN<br>VON 650 T UND MEHR, EINSCHL. VERBRAUCH-<br>STEUER                                                                                               | AB RAFFINERIE             | BUNDESGBIET 15)                     | 1 T                | 473,90                              | 488,14      | 450,59     | 435,62      |

FUSSNOTEN SIEHE S. 39

3 Erzeugerpreise ausgewählter gewerblicher Produkte

DM je Mengeneinheit

| Warenbezeichnung<br>und<br>Handelsbedingungen                                                                                                                                                  | Frachtlage       | Berichtsart bzw.<br>Geltungsbereich | Mengen-<br>einheit | 1981                       | 1981      | 1982             | 1982      |
|------------------------------------------------------------------------------------------------------------------------------------------------------------------------------------------------|------------------|-------------------------------------|--------------------|----------------------------|-----------|------------------|-----------|
|                                                                                                                                                                                                |                  |                                     |                    | D                          | 15. April | 15. März<br>ohne | 15. April |
|                                                                                                                                                                                                |                  |                                     |                    | Umsatz- (Mehrwert-) steuer |           |                  |           |
| <b>Mineralölserzeugnisse</b>                                                                                                                                                                   |                  |                                     |                    |                            |           |                  |           |
| Extra leichtes Heizöl<br>bei Lieferung von min-<br>destens 500 t an den<br>Großhandel, einschl.<br>Verbrauchssteuer                                                                            | ab Lager         | Kiel                                | 1 hl               | 61,38                      | 57,56     | 57,52            | 61,03     |
|                                                                                                                                                                                                |                  | Hamburg                             | 1 hl               | 60,57                      | 56,82     | 56,33            | 60,07     |
|                                                                                                                                                                                                |                  | Hannover                            | 1 hl               | 61,31                      | 57,36     | 57,23            | 61,09     |
|                                                                                                                                                                                                |                  | Bremen                              | 1 hl               | 60,78                      | 56,99     | 56,40            | 60,16     |
|                                                                                                                                                                                                |                  | Düsseldorf                          | 1 hl               | 60,81                      | 57,05     | 56,54            | 60,21     |
|                                                                                                                                                                                                |                  | Frankfurt                           | 1 hl               | 61,21                      | 57,38     | 56,96            | 60,46     |
|                                                                                                                                                                                                |                  | Mannh.-Ludwigshf.                   | 1 hl               | 61,12                      | 57,23     | 56,66            | 60,35     |
|                                                                                                                                                                                                |                  | Stuttgart                           | 1 hl               | 61,82                      | 58,06     | 57,60            | 61,12     |
|                                                                                                                                                                                                |                  | München                             | 1 hl               | 62,05                      | 58,67     | 57,77            | 60,46     |
|                                                                                                                                                                                                |                  | Saarbrücken                         | 1 hl               | 61,76                      | 58,49     | 57,28            | 60,96     |
|                                                                                                                                                                                                |                  | Berlin (West)                       | 1 hl               | 62,51                      | 58,93     | 58,01            | 61,20     |
| bei Lieferung in TkW<br>an Verbraucher, 40-<br>50 hl pro Auftrag<br>einschl. Verbrauchssteuer                                                                                                  | frei Verbraucher | Kiel                                | 1 hl               | 65,06                      | 61,55     | 61,60            | 64,54     |
|                                                                                                                                                                                                |                  | Hamburg                             | 1 hl               | 64,15                      | 61,07     | 61,40            | 63,63     |
|                                                                                                                                                                                                |                  | Hannover                            | 1 hl               | 64,44                      | 61,10     | 61,66            | 65,06     |
|                                                                                                                                                                                                |                  | Bremen                              | 1 hl               | 64,62                      | 60,99     | 60,90            | 64,35     |
|                                                                                                                                                                                                |                  | Düsseldorf                          | 1 hl               | 63,93                      | 60,61     | 60,59            | 64,14     |
|                                                                                                                                                                                                |                  | Frankfurt                           | 1 hl               | 64,74                      | 61,03     | 61,44            | 64,33     |
|                                                                                                                                                                                                |                  | Mannh.-Ludwigshf.                   | 1 hl               | 64,28                      | 60,51     | 60,38            | 63,67     |
|                                                                                                                                                                                                |                  | Stuttgart                           | 1 hl               | 65,72                      | 61,82     | 62,35            | 65,22     |
|                                                                                                                                                                                                |                  | München                             | 1 hl               | 66,32                      | 63,46     | 62,98            | 64,33     |
|                                                                                                                                                                                                |                  | Saarbrücken                         | 1 hl               | 65,85                      | 62,07     | 61,31            | 64,56     |
|                                                                                                                                                                                                |                  | Berlin (West)                       | 1 hl               | 67,06                      | 64,29     | 63,71            | 66,67     |
| <b>Schweres Heizöl</b>                                                                                                                                                                         |                  |                                     |                    |                            |           |                  |           |
| frei Betrieb des gewerb-<br>lichen Verbrauchers im Be-<br>reich von 30 Straßenkilome-<br>tern ab Stadtmitte, einschl.<br>Verbrauchssteuer, Normalware<br>(Schwefelanteil nicht unter<br>1,5 %) | frei Betrieb     | Kiel                                | 1 t                | .                          | .         | .                | .         |
|                                                                                                                                                                                                |                  | Hamburg                             | 1 t                | 486,11                     | 516,19    | 475,04           | 471,07    |
|                                                                                                                                                                                                |                  | Hannover                            | 1 t                | 501,23                     | 529,26    | 490,21           | 487,61    |
|                                                                                                                                                                                                |                  | Bremen                              | 1 t                | 488,88                     | 519,22    | 475,35           | 471,20    |
|                                                                                                                                                                                                |                  | Düsseldorf                          | 1 t                | 488,09                     | 522,41    | 472,86           | 470,46    |
|                                                                                                                                                                                                |                  | Frankfurt                           | 1 t                | 483,07                     | 518,94    | 473,08           | 468,98    |
|                                                                                                                                                                                                |                  | Mannh.-Ludwigshf.                   | 1 t                | 476,09                     | 514,98    | 464,80           | 459,53    |
|                                                                                                                                                                                                |                  | Stuttgart                           | 1 t                | 483,59                     | 522,47    | 470,88           | 466,71    |
|                                                                                                                                                                                                |                  | München                             | 1 t                | 490,17                     | 529,51    | 484,00           | 472,52    |
|                                                                                                                                                                                                |                  | Saarbrücken                         | 1 t                | 482,95                     | 518,36    | 466,18           | 463,78    |
|                                                                                                                                                                                                |                  | Berlin (West)                       | 1 t                | 525,78                     | 551,36    | 513,06           | 509,07    |
| bei Abnahme von 15 bis<br>200 t im Monat                                                                                                                                                       | frei Betrieb     | Kiel                                | 1 t                | .                          | .         | .                | .         |
|                                                                                                                                                                                                |                  | Hamburg                             | 1 t                | 485,94                     | 516,06    | 474,94           | 470,87    |
|                                                                                                                                                                                                |                  | Hannover                            | 1 t                | 500,45                     | 528,37    | 489,81           | 486,77    |
|                                                                                                                                                                                                |                  | Bremen                              | 1 t                | 487,75                     | 518,69    | 475,23           | 471,08    |
|                                                                                                                                                                                                |                  | Düsseldorf                          | 1 t                | 487,70                     | 521,92    | 471,67           | 469,12    |
|                                                                                                                                                                                                |                  | Frankfurt                           | 1 t                | 482,80                     | 518,72    | 473,00           | 468,63    |
|                                                                                                                                                                                                |                  | Mannh.-Ludwigshf.                   | 1 t                | 475,34                     | 514,12    | 464,57           | 459,25    |
|                                                                                                                                                                                                |                  | Stuttgart                           | 1 t                | 482,77                     | 522,19    | 469,67           | 465,98    |
|                                                                                                                                                                                                |                  | München                             | 1 t                | 489,85                     | 529,18    | 483,52           | 472,30    |
|                                                                                                                                                                                                |                  | Saarbrücken                         | 1 t                | 482,04                     | 516,00    | 466,18           | 463,78    |
|                                                                                                                                                                                                |                  | Berlin (West)                       | 1 t                | 525,78                     | 551,36    | 513,06           | 509,07    |
| bei Abnahme von<br>2 001 t und mehr<br>im Monat                                                                                                                                                | frei Betrieb     | Kiel                                | 1 t                | .                          | .         | .                | .         |
|                                                                                                                                                                                                |                  | Hamburg                             | 1 t                | 485,54                     | 515,95    | 474,70           | 470,20    |
|                                                                                                                                                                                                |                  | Hannover                            | 1 t                | 499,95                     | 527,73    | 489,22           | 485,95    |
|                                                                                                                                                                                                |                  | Bremen                              | 1 t                | .                          | .         | .                | .         |
|                                                                                                                                                                                                |                  | Düsseldorf                          | 1 t                | 487,35                     | 521,18    | 471,51           | 468,79    |
|                                                                                                                                                                                                |                  | Frankfurt                           | 1 t                | 481,95                     | 517,99    | 472,16           | 467,11    |
|                                                                                                                                                                                                |                  | Mannh.-Ludwigshf.                   | 1 t                | 474,83                     | 513,63    | 463,80           | 458,63    |
|                                                                                                                                                                                                |                  | Stuttgart                           | 1 t                | 481,97                     | 521,24    | 469,11           | 465,49    |
|                                                                                                                                                                                                |                  | München                             | 1 t                | 489,41                     | 528,26    | 483,35           | 471,60    |
|                                                                                                                                                                                                |                  | Saarbrücken                         | 1 t                | .                          | .         | .                | .         |
|                                                                                                                                                                                                |                  | Berlin (West)                       | 1 t                | .                          | .         | .                | .         |

## Fußnoten

- \*) In diesen Reihen ist die Indexveränderung von Dezember 1967 zu Januar 1968 (Einführung der Mehrwertsteuer) ausgeschaltet. Soll dagegen dieser Einfluß zum Ausdruck kommen, müssen Indexzahlen in Tabelle 1.3, die sich auf die Jahre vor 1968 beziehen, um einen bestimmten Prozentsatz erhöht werden, der auf Anfrage bekanntgegeben wird.
- 1) Siehe Erläuterungen, Punkt 3.
  - 2) Fertigerzeugnisse nach ihrer vorwiegenden Verwendung entsprechend der Warengliederung des Index der gewerblichen Bruttoproduktion für Investitions- und Verbrauchsgüter.
  - 3) In den Preisindizes für elektrischen Strom ist die Ausgleichsabgabe nach dem dritten Verstromungsgesetz berücksichtigt.
  - 4) Ohne Preisrepräsentanten für Holzschliff.
  - 5) Ohne Preisrepräsentanten für belichtete Filme.
  - 6) Ottomotoren, Dieselmotoren, Dampf- und Gasturbinen.
  - 7) Ohne Preisrepräsentanten für Pinsel.
  - 8) Ohne Preisrepräsentanten für Zeitungen.
  - 9) Ohne elektrischen Strom, Gas, Fernwärme und Wasser.
  - 10) Einschl. der Saisonzu- und -abschläge.
  - 11) Durchschnitt aus den Preisen an 17 Marktorten.
  - 12) Durchschnitt aus den Preisen der Marktorte Kiel, Hamburg, Hannover, Bremen, Düsseldorf, Frankfurt, Mannheim/Ludwigshafen, Stuttgart, München und Berlin (West).
  - 13) Durchschnitt aus den Preisen der Marktorte Kiel, Hamburg, Hannover, Bremen, Düsseldorf, Frankfurt, Mannheim/Ludwigshafen, Saarbrücken, Stuttgart, München und Berlin (West).
  - 14) Durchschnitt aus den Preisen der Raffinerie-Gebiete Hamburg, Rhein/Ruhr, Frankfurt, Karlsruhe und Ingolstadt.
  - 15) Durchschnitt aus den Preisen der Raffinerie-Gebiete Hamburg, Rhein/Ruhr, Frankfurt und Karlsruhe.
  - 16) Gewerbliche Erzeugnisse insgesamt ohne Bergbauliche Erzeugnisse und ohne elektrischen Strom, Gas, Fernwärme und Wasser.
  - 17) Preise der im genannten Land ansässigen Produzenten.

# Fachserie 17: Preise

## Reihe 1: Preise und Preisindizes für die Land- und Forstwirtschaft

Der etwa 8 Wochen nach dem Berichtszeitraum erscheinende Monatsbericht enthält Angaben über Erzeugerpreise landwirtschaftlicher und forstwirtschaftlicher Produkte sowie über Einkaufspreise landwirtschaftlicher Betriebsmittel. Im Jahresbericht sind zu allen Veröffentlichungspositionen die Indizes für einen mehrjährigen Zeitraum aufgeführt.

Zur Berechnung des Index der Erzeugerpreise landwirtschaftlicher Produkte werden ca. 1 100 Preisreihen für 145 Waren, beim Index der Erzeugerpreise forstwirtschaftlicher Produkte (aller Besitzarten) ca. 1 500 Preisreihen für 34 Waren und beim Index der Einkaufspreise landwirtschaftlicher Betriebsmittel ca. 5 000 Preisreihen für 180 Waren herangezogen.

## Reihe 2: Preise und Preisindizes für gewerbliche Produkte (Erzeugerpreise)

In dem etwa 4 Wochen nach dem Berichtszeitraum vorliegenden Monatsbericht sind Angaben über Erzeugerpreise im Inlandsabsatz für rd. 800 Positionen nach dem „Warenverzeichnis für die Industriestatistik“ – für ausgewählte Warengruppen einschl. dem Auslandsabsatz – enthalten. Im Jahresbericht werden überwiegend Vergleichsdaten zurückliegender Jahre veröffentlicht. Zur Berechnung der Indizes werden ca. 15 000 Preisreihen für rd. 2 100 Waren verwendet.

## Reihe 3: Index der Grundstoffpreise

Erfasst werden Einkaufspreise der vom verarbeitenden Gewerbe bezogenen Rohstoffe und Zwischenprodukte inländischer und ausländischer Herkunft. Der ca. 8 Wochen nach dem Berichtszeitraum verfügbare Monatsbericht enthält Angaben für Grundstoffe aus der Land- und Forstwirtschaft sowie aus dem Bergbau und dem Produzierenden Gewerbe. Im Jahresbericht werden bei gleicher fachlicher Gliederung wie im Monatsbericht umfangreichere Zeitreihen gebracht. Der Berechnung des Index liegen ca. 6 550 Preisreihen für 731 Waren zugrunde.

## Reihe 4: Meßzahlen für Bauleistungspreise und Preisindizes für Bauwerke

Für die Monate Februar, Mai, August und November werden neben einem vierteljährlichen Eilbericht mit den wichtigsten Eckdaten ausführliche Vierteljahresberichte herausgegeben. Die Nachweisungen enthalten Preisindizes für den Neubau von Wohngebäuden, Nichtwohngebäuden und Sonstigen Bauwerken, für Einfamilien-Fertighäuser sowie für die Instandhaltung von Wohngebäuden. Den Indexberechnungen liegen rd. 28 000 Preisreihen für 227 Bauleistungen zugrunde.

## Reihe 5: Kaufwerte für Bauland

Angaben zu Baulandveräußerungen wie Fälle, Flächen, Kaufsummen werden vierteljährlich nach Baugebieten, Baulandarten sowie Gemeindegrößenklassen für Bund und Länder veröffentlicht. Der Jahresbericht ist zusätzlich u. a. nach Veräußerern und Erwerbern aufgliedert und enthält die Ergebnisse ausgewählter Städte.

## Reihe 6: Index der Großhandelsverkaufspreise

Der etwa 4 Wochen nach dem Berichtszeitraum erscheinende Monatsbericht zeigt die Entwicklung der bei Großhandelsunternehmen und -märkten ermittelten Preise im Inlandsabsatz in institutioneller Gliederung nach 76 Wirtschaftsklassen sowie in zwei Gliederungen nach rund 540 Warengruppen und Waren. Im Jahresbericht werden langfristige Übersichten veröffentlicht. Der Berechnung des Index liegen ca. 9 000 Preisreihen für rund 1 155 Waren zugrunde.

## Reihe 7: Preise und Preisindizes für die Lebenshaltung

Der Preisindex für die Lebenshaltung wird für vier verschiedene Haushaltstypen berechnet und zwar für alle privaten Haushalte, für Vier-Personen-Haushalte von Angestellten und Beamten mit höherem Einkommen, für Vier-Personen-Arbeitnehmerhaushalte mit mittlerem Einkommen, für Zwei-Personen-Haushalte von Renten- und Sozialhilfeempfängern; ferner für die einfache Lebenshaltung eines Kindes.

Während ein etwa 14 Tage nach dem Berichtszeitraum erscheinender monatlicher Eilbericht ausgewählte Eckdaten der Lebenshaltungsindizes und des Index der Einzelhandelspreise (zum Teil Durchschnittswerte über 30 Jahre und 8 Monatszahlen) enthält, sind im Monatsbericht weitaus umfangreichere Nachweisungen veröffentlicht. Außer den verschiedenen Indizes, die in tiefer fachlicher Gliederung dargeboten werden, enthält der Monatsbericht Bundesdurchschnittspreise und -meßzahlen für rd. 650 Güter der Lebenshaltung. Ausführliche Ergebnisse in tiefer fachlicher Gliederung mit einem z. T. weit zurückreichenden zeitlichen Nachweis bringt der Jahresbericht.

## Reihe 8: Preise und Preisindizes für die Ein- und Ausfuhr

Im Monatsbericht, der etwa 6 Wochen nach dem Berichtszeitraum vorliegt, werden der Einfuhrpreisindex für etwa 750, der Ausfuhrpreisindex für etwa 500 Warengruppen und Waren, die Terms of Trade sowie absolute Einfuhrpreise für rd. 120 Produkte veröffentlicht. Der Jahresbericht bringt langfristige Übersichten. Für die Berechnung des Einfuhrpreisindex werden ca. 5 600 Preisrepräsentanten, für den Ausfuhrpreisindex 5 900 herangezogen.

## Reihe 9: Preise für Verkehrsleistungen

Mit Ablauf des Berichtsjahres 1981 wurde die vierteljährliche Berichterstattung eingestellt. Ab Berichtsjahr 1982 werden zusammengefaßte Ergebnisse in einem Jahresbericht veröffentlicht.

## Reihe 10: Internationaler Vergleich der Preise für die Lebenshaltung

Die Verbrauchergeld- und Reisegeldparitäten sowie Devisenkurse werden in einem etwa 4 Wochen nach dem Berichtszeitraum erscheinenden Monatsbericht und einem Jahresbericht veröffentlicht; letzterer enthält umfangreichere Nachweisungen sowie längerfristige Zeitreihen. Verbrauchergeldparitäten werden monatlich für 50 Länder, Reisegeldparitäten halbjährlich für 10 Länder dargestellt.

## Systematiken

Systematik der Wirtschaftszweige mit Erläuterungen, Ausgabe 1979  
Systematisches Güterverzeichnis für Produktionsstatistiken, Ausgabe 1982

Güterverzeichnis für den Privaten Verbrauch, Ausgabe 1963  
Systematik der Bauwerke, Ausgabe 1978



STATISTISCHES BUNDESAMT  
GUSTAV-STRESEMANN-RING 11  
6200 WIESBADEN 1

Veröffentlichungen und Prospekte sind durch den Verlag W. Kohlhammer GmbH, Philipp-Reis-Straße 3, Postfach 421120, 6500 Mainz 42, Tel.: (06131) 59094/95, erhältlich.