

FACHSERIE

17

PREISE

Reihe 2

**Preise und Preisindizes
für gewerbliche Produkte
(Erzeugerpreise)**

April 1982

Statistisches Bundesamt
Statist. Dokumentations-Apparat



HERAUSGEBER: STATISTISCHES BUNDESAMT WIESBADEN
VERLAG: W. KOHLHAMMER GMBH STUTTGART UND MAINZ
Bestellnummer: 2170200 – 82104

Erschienen im Juni 1982

Nachdruck - auch auszugsweise - nur mit Quellenangabe gestattet

Preis: DM 5,10

Inhalt

Seite

Textteil

| | | |
|---|---------------------------|---|
| 1 | Erläuterungen | 4 |
| 2 | Aktuelle Ergebnisse | 7 |
| 3 | Schaubild | 8 |

Tabelleenteil

Indizes

| | | |
|-----|---|----|
| 1 | Index der Erzeugerpreise gewerblicher Produkte (Inlandsabsatz) | |
| 1.1 | Aktuelle Ergebnisse | 9 |
| 1.2 | Mittelfristige Übersicht | 24 |
| 1.3 | Langfristige Übersicht | 32 |
| 2 | Zusammengefaßter Index der Erzeugerpreise gewerblicher Produkte im Inlands- und Auslandsabsatz | 33 |

Preise

| | | |
|---|---|----|
| 3 | Erzeugerpreise ausgewählter gewerblicher Produkte | 34 |
|---|---|----|

Die Angaben beziehen sich auf das Bundesgebiet; sie schließen Berlin (West) ein.

Zeichenerklärung

- r = berichtigte Zahl
- = nichts vorhanden (bei Veränderungszahlen: keine Veränderung oder eine Veränderung um weniger als 5/100 Prozent)
- ... = Angaben fallen später an
- .
- | = grundsätzliche Änderung innerhalb der Reihe, die den zeitlichen Vergleich beeinträchtigt

Abkürzungen

| | | | | | |
|------------------------------------|---|--------------------|----------------------------------|---|----------------|
| G | = | Gramm | M(m) | = | Meter |
| KG(kg) | = | Kilogramm | M ³ (m ³) | = | Kubikmeter |
| DT(dt) | = | Dezitonne (100 kg) | L(l) | = | Liter |
| T(t) | = | Tonne | HL(hl) | = | Hektoliter |
| MM(mm) | = | Millimeter | KW(kW) | = | Kilowatt |
| CM(cm) | = | Zentimeter | MWH(mWh) | = | Megawattstunde |
| CM ³ (cm ³) | = | Kubikzentimeter | V | = | Volt |
| D | = | Jahresdurchschnitt | | | |

Ergebnisse für die einzelnen Bundesländer werden in den "Statistischen Berichten" der Statistischen Landesämter unter der Kennziffer M I 1 veröffentlicht.

Erläuterungen

- 1 Der Index der Erzeugerpreise gewerblicher Produkte mißt die Entwicklung der Preise für die im Inland von der Energie- und Wasserversorgung, dem Bergbau und Verarbeitenden Gewerbe sowie dem Baugewerbe (soweit es sich um Fertigteilbauten im Hochbau handelt, die überwiegend aus Beton bestehen) hergestellten und abgesetzten Erzeugnisse. Die Bezugsgröße des Gesamtindex ist die Summe aller gewerblichen Inlandsumsätze im Basisjahr (gegenwärtig: 1976), wie sie vor allem durch den Monatsbericht im Bergbau und im Verarbeitenden Gewerbe nachgewiesen wird. Damit werden also auch die Umsätze zwischen den gewerblichen Unternehmen preisstatistisch berücksichtigt (sog. Bruttoprinzip der auf Wirtschaftsbereiche bezogenen Preisindexberechnung). Im Hinblick auf die wesentlichen Rechenvorgänge kann der Index als der gewogene Durchschnitt aus den Preisveränderungszahlen (überwiegend Durchschnittsmeßzahlen) bezeichnet werden, die für eine repräsentative Auswahl gewerblicher Produkte (die sog. Preisrepräsentanten) gebildet werden. Als Wägungszahlen (= Indexgewichte) dienen die Umsatzanteile jeweils derjenigen Erzeugnisse im Basisjahr, für die Einzelpreisreihen als repräsentativ angesehen werden.
- 2 Die Einzelpreisreihen werden in der Form von Meßzahlen auf der Grundlage des Preisstandes im Basisjahr (= 100) dargestellt. Sie beruhen auf den Ergebnissen monatlicher Preiserhebungen bei einer repräsentativen Auswahl gewerblicher Unternehmen. Stichtag der Erhebungen ist der 21. des Berichtsmonats (bei Benzin, Dieselmotoren und Heizölen der 15.). Erfragt werden die an diesem Tag (ggf. kurz davor oder danach) vertraglich vereinbarten Preise. Damit die monatlichen Werte einer Einzelpreisreihe nur "reine" Preisveränderungen zum Ausdruck bringen, müssen alle für die Höhe des Preises maßgeblichen Faktoren, die sogenannten preisbestimmenden Merkmale, so lange wie möglich konstant gehalten werden. Dies gilt nicht nur für die Mengeneinheit des beobachteten Erzeugnisses und dessen qualitative Beschaffenheit, sondern auch für die verschiedenen Handels-, Liefer- und Zahlungsbedingungen. Ändert sich eines dieser Merkmale, so kann die Differenz zwischen dem neuen und dem zuletzt gemeldeten Preis eine unechte Preisveränderung enthalten, die eliminiert werden muß.

Die monatlich ermittelten Preise sind Effektivpreise (keine Listenpreise) ohne Mehrwertsteuer, aber ggf. einschließlich Verbrauchsteuern (z.B. Mineralölsteuer, Tabaksteuer) und anderer gesetzlicher Abgaben (z.B. Ausgleichsabgabe bei elektrischem Strom, Bevorratungsbeitrag bei Mineralölzeugnissen). Gegenwärtig werden rund 5 000 Unternehmen nach ihren Verkaufspreisen für insgesamt 2 000 Preisrepräsentanten befragt. Dem Index liegen rund 15 000 Einzelpreisreihen zugrunde.
- 3 Der Index wird nach der sogenannten Laspeyres-Formel berechnet. Das bedeutet, daß die aus dem gegenwärtigen Basisjahr (1976) stammenden Wägungszahlen bis zur Umstellung des Index auf ein neueres Basisjahr unverändert bleiben. Als nächstes Basisjahr ist das Jahr 1980 in Aussicht genommen. Das letzte Basisjahr vor dem gegenwärtigen Basisjahr war das Jahr 1970. Für längerfristige Vergleiche können durchlaufende Reihen durch Verkettung der gegenwärtigen Berechnungsergebnisse auf Basis 1976 (= 100) mit den früheren Indexzahlen auf Basis 1970 (= 100) für die Zeit vor 1976 gebildet werden. Zu diesem Zweck enthalten die Tabellen 1.1 und 2 Verkettungsfaktoren, die als Quotienten aus den Januarindizes auf der neuen Basis 1976 = 100 und den entsprechenden Januarindizes auf der früheren Basis 1970 = 100 gebildet worden sind. Mit diesen Faktoren sind die In-

dexzahlen 1970 = 100 für die Zeit vor 1976 zwecks Umbasierung auf 1976 = 100 zu multiplizieren bzw. durch sie sind die Indexzahlen 1976 = 100 für die Zeit ab Januar 1976 zwecks Umbasierung auf 1970 = 100 zu dividieren. Die Angabe eines Verkettungsfaktors fehlt bei denjenigen Positionen, für die es keine Indexreihe auf früherer Basis gibt bzw. bei denen eine Verbindung der alten mit der neuen Reihe wegen zu großer Unterschiede in der Auswahl von Preisrepräsentanten problematisch wäre.

- 4 Der Index der Erzeugerpreise gewerblicher Produkte wird nicht nur als Gesamtreihe, d.h. für die Gesamtheit der gewerblichen Produkte (genaugenommen: ohne Spalt- und Brutstoffe; von den Wasserfahrzeugen nur Boote und Yachten; ohne Luft- und Raumfahrzeuge), sondern für eine große Zahl von Warengruppen verschiedener Aggregationsstufen berechnet und veröffentlicht. Die dabei angewandten Gliederungsprinzipien sind die des "Systematischen Warenverzeichnis für die Industriestatistik" Ausgabe 1975 (WI 1975), dem auch die Beschreibung der verschiedenen Indexpositionen entspricht. Zur eindeutigen Bestimmung werden diesen Positionen in der Tabelle 1.1 die betreffenden WI-Nummern vorangestellt. Einige Zusammenfassungen, die anderen Systematiken entstammen und deshalb keine solche Nummer haben, werden des allgemeinen Interesses wegen gebracht.
- 5 Während die Tabelle 1.1 dem kurzfristigen Vergleich dient, enthält die Tabelle 1.2 Reihen für einen mehrjährigen Zeitraum. In dieser Tabelle werden auch jährlich und monatlich die prozentualen Indexveränderungen im Jahresabstand (Jahresveränderungsraten) ausgewiesen. Eine langfristige Übersicht mit jährlichen Angaben für

1938 und ab 1949 bietet für die wichtigsten Teilindizes Tabelle 1.3. Die Tabelle 2 bietet für nahezu die gleichen Produktzusammenfassungen wie in der Tabelle 1.2 Nachweisungen über die Preisentwicklung bei den gewerblichen Verkäufen insgesamt, einschließlich der Exporte. Hierbei handelt es sich um eine Kombination des Index der Erzeugerpreise gewerblicher Produkte im Inlandsabsatz mit dem Teilindex für gewerbliche Erzeugnisse aus dem Index der Ausfuhrpreise.

- 6 In der vorliegenden Reihe 2 der Fachserie 17 erscheinen auch Jahresberichte. Sie enthalten zu allen Positionen der Tabelle 1.1 (also nicht nur zu den größeren Zusammenfassungen der Tabelle 1.2) Indexzahlen für einen mehrjährigen Zeitraum.
- 7 Weitere methodische Erläuterungen zur Berechnung des Index der Erzeugerpreise gewerblicher Produkte auf Basis 1976 enthält ein Aufsatz in Heft 8/1980 der Zeitschrift "Wirtschaft und Statistik", der auch im Monatsbericht für Juli 1980 der Fachserie 17, Reihe 2, abgedruckt wurde.
- 8 Gewerbliche Erzeugnisse werden außer im Index der Ausfuhrpreise auch noch in den folgenden, für andere Wirtschaftsstufen monatlich berechneten Preisindizes des Statistischen Bundesamtes nachgewiesen und ebenfalls in der Fachserie 17 veröffentlicht: Index der Großhandelsverkaufspreise (Best.-Nr. 2170600), Index der Einzelhandelspreise (Best.-Nr. 2170700), Preisindex für die Lebenshaltung aller privaten Haushalte sowie bestimmter Haushaltstypen (Best.-Nr. 2170700), Index der Einfuhrpreise (mit verschiedenen Teilindizes für gewerbliche Erzeugnisse aus dem Ausland) (Best.-Nr. 2170800).

Für den Bereich des Baugewerbes werden vierteljährlich Preisindizes für Bauwerke (Wohngebäude, Gewerbliche Betriebsgebäude u.a.) ermittelt (Best.-Nr. 2170400).

Wichtige Informationen bietet auch der monatlich berechnete Index der Grundstoffpreise, der sich auf die Einkaufsseite der Unternehmen des Produzierenden Gewerbes bezieht.

9 Die Tatsache, daß aus den Indexzahlen der Effekt von Qualitätsänderungen und anderen Änderungen in den preisbestimmenden Merkmalen der beobachteten Erzeugnisse herausgerechnet wurde, kann von besonderer Bedeutung sein, wenn die Indizes zur Ermittlung von Wiederbeschaffungswerten verwendet werden. Sind Güter in der ursprünglichen Qualität nicht mehr käuflich, weil von der betreffenden Güterart nur verbesserte Ausführungen am Markt sind, dann können sich bei der Verwendung der Preisindizes Wiederbeschaffungswerte ergeben, die unter den Beträgen liegen, die bei der Wiederbeschaffung tatsächlich aufgewendet werden müssen.

10 Die Durchschnittspreise, die in diesem Bericht veröffentlicht werden (S. 24 ff), können in allgemeinen nur als grobe

Anhaltspunkte für das absolute Preisniveau der betreffenden Waren angesehen werden, denn die Statistik der Erzeugerpreise gewerblicher Produkte ist, wie die gesamte amtliche Preisstatistik, auf den Nachweis von Preisveränderungen ausgerichtet. Deswegen sind ihre wichtigsten Ergebnisse Preisindizes und Preismaßzahlen und nicht etwa Durchschnittspreise. Wirklich zuverlässige Angaben über das absolute Preisniveau würden andere Erhebungsverfahren und vor allem eine viel größere Anzahl von Einzelpreisen (einzelner Berichtsstellen) voraussetzen.

11 Die Monatsberichte der Fachserie 17, Reihe 2 "Preise und Preisindizes für gewerbliche Produkte (Erzeugerpreise)" erscheinen etwa 4 Wochen, die Jahresberichte etwa 3 Monate nach Ablauf des Berichtszeitraumes und sind zu beziehen durch den Buchhandel oder direkt durch den

Verlag W. Kohlhammer GmbH
Abt. Veröffentlichungen des
Statistischen Bundesamtes
Philipp-Reis-Str. 3
Postfach 421120
5500 Mainz 42 (Hechtsheim)

Telefon 06131/59094-95,
Telex 4187768DGV
(Geschäftszeit:
7.30 Uhr bis 16.15 Uhr).

2 Aktuelle Ergebnisse

Der Index der Erzeugerpreise gewerblicher Produkte (Inlandsabsatz) stieg von März bis April 1982 um 0,5 %. Mit einem Stand von 132,3 (1976 = 100) lag er um 6,3 % höher als im April 1981. Im März und Februar 1982 hatte der Abstand gegenüber dem entsprechenden Vorjahresmonat + 6,7 % bzw. +7,7 % betragen.

Teurer als im Vormonat waren im April 1982 vor allem leichtes Heizöl (+ 5,5 %), feuerfeste Erzeugnisse (+ 1,1 %), Asbestzementwaren (+ 4,3 %), Weißblech und Weißband (+ 3,0 %), Elektrolytkupfer (+ 1,2 %), Eisenguß (+ 2,9 %), NE-Metallguß (+ 1,6 %), Erzeugnisse der Ziehereien und Kaltwalzwerke (+ 1,1 %), Hochbaukonstruktionen aus Stahl und Leichtmetall (+ 1,8 %), Dampfkessel (+ 2,1 %), Maschinenbauerzeugnisse (+ 0,8 %), Personenkraftwagen (+ 2,8 %), elektrische Geräte für Gewerbe und Haushalt (+ 1,0 %),

elektrische Ausrüstung für Kfz. (+ 3,3 %), Feinstblechpackungen (+ 6,2 %), Metallwaren und Metallkurzwaren (+ 1,1 %), Körperpflegemittel (+ 2,7 %), Büromöbel (+ 1,7 %), Werbungsmaterial (+ 1,9 %), Bereifungen (+ 1,3 %), Oberleder (+ 2,1 %), Zuckerwaren (+ 1,1 %), Speiseeis (+ 1,6 %), Sojaöl (+ 4,0 %), Röstkaffee (+ 1,2 %), Spirituosen (+ 8,8 %), Traubenschaumwein (+ 8,5 %) sowie Limonaden (+ 1,3 %).

Nennenswerte Verbilligungen gab es von März bis April 1982 bei Motorenbenzin (- 3,4 %), schwerem Heizöl (- 1,0 %), Bitumen (- 3,2 %), Betonstahl (- 6,5 %), Äthylenglykol (- 3,3 %), Polyäthylen (- 2,2 %), Nadelschnittholz (- 0,4 %), Papier und Pappe (- 0,5 %), Frischfleisch (- 1,3 %) sowie gefrorenem bzw. tiefgefrorenem Schlachtgeflügel (- 3,6 %).

INDEX DER ERZEUGERPREISE GEWERBLICHER PRODUKTE (INLANDSABSATZ) UND AUSGEWÄHLTE TEILINDIZES

1976 = 100

Preisindex

Veränderung gegenüber dem jeweiligen Vorjahresmonat in %

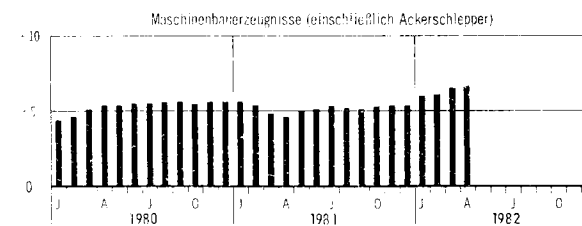
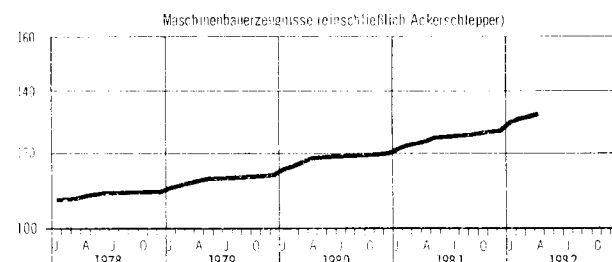
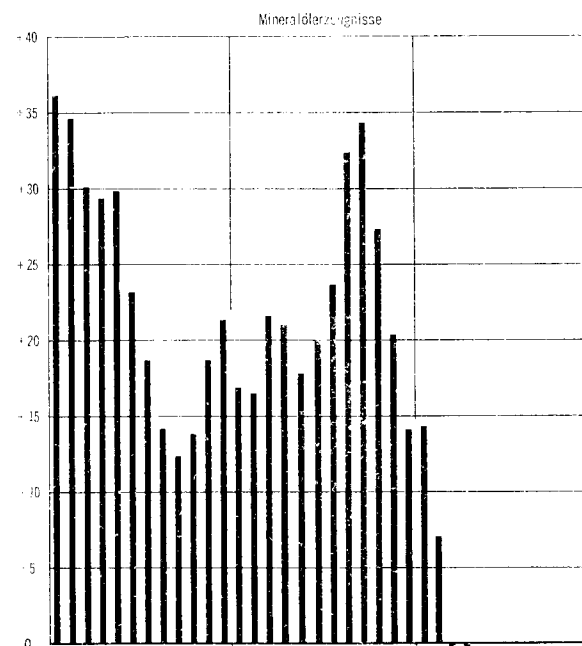
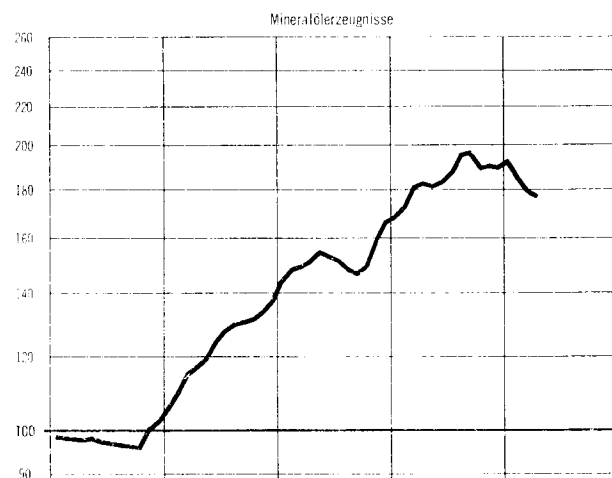
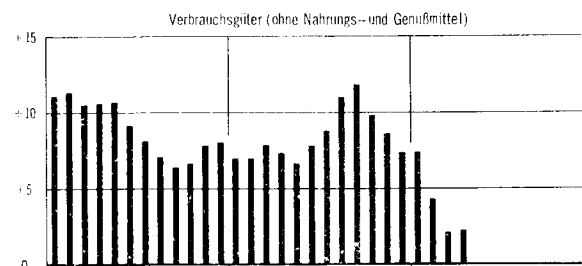
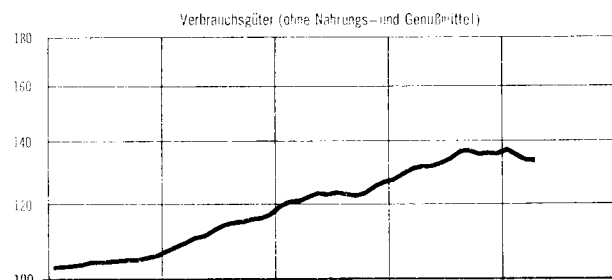
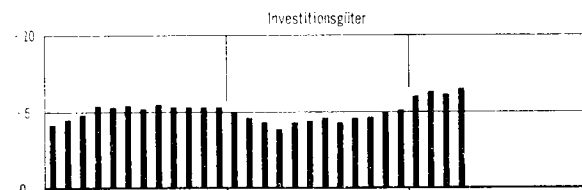
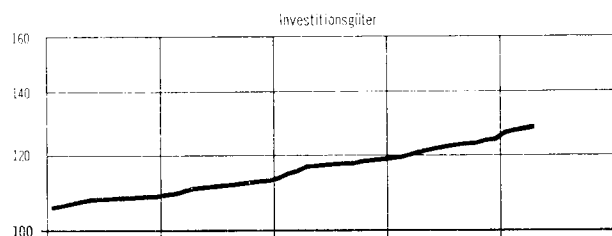
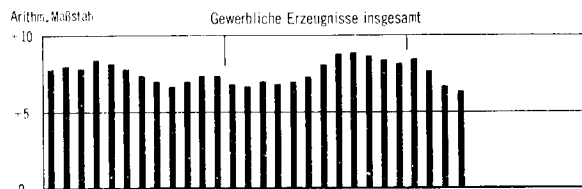
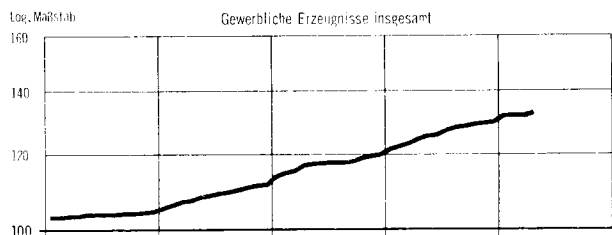

1 INDEX DER ENZEUGERPREISE GEWERBLICHER PRODUKTE (INLANDSABSATZ)

1.1 AKTUELLE ERGEBNISSE

1976 = 100

| LFD NR. DER WIRTSCHAFTLICHEN SYSTEMATIK | WARENGRUPPE, -ZWEIG, -KLASSE BZW. WARE | WÄGUNGSGESAMT- ANTEIL AM INDEX IN PROMILLE | VERKEHRSGESAMT-FAKTOR 1) | 1981 DURCHSCHNITT | 1981 | | 1982 | | VERÄNDERUNG APRIL 1982 GEGENÜBER APRIL MAERZ 1981 IN PROZENT | |
|---|---|--|--------------------------|-------------------|-------|-------|-------------|-------|--|------|
| | | | | | 1981 | 1982 | APRIL MAERZ | APRIL | 1981 | 1982 |
| | GEWERBLICHE ERZEUGNISSE INSGESAMT | 1 000 | 0,71200 | 126,2 | 124,5 | 131,6 | 132,3 | + 6,3 | + 0,5 | |
| | DARUNTER | | | | | | | | | |
| | FERTIGERZEUGNISSE 2) | 311,78 | - | 128,2 | 126,6 | 130,9 | 131,8 | + 4,1 | + 0,7 | |
| | INVESTITIONSGÜTER | 138,20 | 0,69144 | 122,2 | 121,2 | 127,9 | 129,1 | + 6,5 | + 0,9 | |
| | VERBRAUCHSGÜTER (OHNE NAHRUNGS- U. GENUSSMITTEL) | 173,58 | 0,70115 | 133,0 | 131,0 | 133,2 | 133,9 | + 2,2 | + 0,5 | |
| | VERBRAUCHSGÜTER OHNE MINERALÖLERZEUGNISSE | 140,36 | - | 120,5 | 119,4 | 124,3 | 125,0 | + 4,7 | + 0,6 | |
| | GEWERBLICHE ERZEUGNISSE INSGESAMT OHNE MINERALÖLERZEUGN. | 943,62 | - | 122,7 | 121,0 | 128,8 | 129,6 | + 7,1 | + 0,6 | |
| | GEWERBLICHE ERZEUGNISSE INSGESAMT OHNE ELEKTR. STROM, GAS, FERNWÄRME UND WASSER | 898,99 | 0,71807 | 124,5 | 123,2 | 128,7 | 129,4 | + 5,0 | + 0,5 | |
| 10/2122 | ELEKTRISCHER STROM, GAS, FERNWÄRME UND WASSER 3) | 101,01 | 0,63168 | 141,1 | 136,1 | 157,3 | 157,9 | +16,0 | + 0,4 | |
| | BERGBAULICHE ERZEUGNISSE (OHNE ERDGAS) | 18,83 | 0,47540 | 152,2 | 148,4 | 162,8 | 162,8 | + 9,7 | - | |
| | ERZEUGNISSE DES VERARBEITENDEN GEWERBES | 880,16 | 0,72660 | 123,9 | 122,7 | 128,0 | 128,7 | + 4,9 | + 0,5 | |
| | ERZEUGNISSE DES VERARB. GEWERBES OHNE MINERALÖLERZ. | 823,78 | - | 119,7 | 118,6 | 124,5 | 125,4 | + 5,7 | + 0,7 | |
| | ERZEUGNISSE DES GRUNDSTOFF- UND PRODUKTIONSGÜTER- GEWERBES | 275,56 | 0,71199 | 134,4 | 132,7 | 137,5 | 137,8 | + 3,8 | + 0,2 | |
| 22 | MINERALÖLERZEUGNISSE | 56,38 | 0,51417 | 185,0 | 182,4 | 178,5 | 177,9 | - 2,5 | - 0,3 | |
| 25 | STEINE UND ERDEN, ASBESTWAREN, SCHLEIFMITTEL | 29,01 | - | 129,7 | 129,1 | 136,6 | 137,5 | + 6,5 | + 0,7 | |
| 27 | EISEN UND STAHL | 41,24 | 0,76745 | 106,8 | 104,3 | 119,5 | 119,5 | +14,4 | - | |
| 28 | NE-METALLE UND -METALLHALBZEUG | 16,99 | 1,06746 | 126,9 | 126,6 | 119,7 | 119,7 | - 5,5 | - | |
| 29 | GLASSCHERZEUGNISSE | 11,68 | 0,68728 | 121,3 | 120,7 | 126,2 | 128,6 | + 6,5 | + 1,9 | |
| 301 | ERZEUGNISSE DER ZIEHGEREIE UND KALTWALZWERKE | 9,52 | 0,73344 | 108,7 | 106,1 | 121,1 | 122,4 | +15,4 | + 1,1 | |
| 40 | CHEMISCHE ERZEUGNISSE | 81,08 | 0,74869 | 123,7 | 122,2 | 128,2 | 128,7 | + 5,3 | + 0,4 | |
| 521/527 | FLACHGLAS UND GLASFASER | 1,71 | - | 119,8 | 120,0 | 120,8 | 120,7 | + 0,6 | - 0,4 | |
| 53 | SCHNITTHOLZ, SPERRHOLZ U. SONST. BEARBEITETES HOLZ | 9,07 | 0,78554 | 135,2 | 135,5 | 131,2 | 131,3 | - 3,1 | + 0,1 | |
| 55 | HOLZSCHLIFF, ZELLSTOFF, PAPIER UND PAPPE 4) | 9,33 | 0,72708 | 121,7 | 117,9 | 127,8 | 127,2 | + 7,9 | - 0,5 | |
| 59 | GUMMIWAREN | 9,55 | - | 128,1 | 126,7 | 135,3 | 136,3 | + 7,6 | + 0,7 | |
| | ERZEUGNISSE DES INVESTITIONSGÜTER PRODUZIERENDEN GEWERBES | 291,58 | 0,72486 | 119,2 | 118,3 | 124,6 | 125,9 | + 6,4 | + 1,0 | |
| 302 | ERZEUGNISSE DER STAHLVERFORMUNG | 13,76 | 0,72211 | 120,1 | 119,1 | 128,3 | 129,3 | + 8,6 | + 0,8 | |
| 31 | STAHLBAUERZEUGNISSE UND SCHIENENFAHRZEUGE | 18,51 | 0,70644 | 126,9 | 124,5 | 136,5 | 138,1 | +10,9 | + 1,2 | |
| 32 | MASCHINENBAUERZEUGNISSE (EINSCHL. ACKERSCHLEPPER) | 71,77 | 0,66463 | 124,9 | 124,0 | 131,3 | 132,3 | + 6,7 | + 0,8 | |
| 33 | STRASSENFAHRZEUGE | 62,56 | 0,69439 | 119,8 | 118,5 | 125,3 | 127,2 | + 7,3 | + 1,5 | |
| 345 | BOOTE UND JACHTEN | 0,05 | - | 123,1 | 122,9 | 129,3 | 129,3 | + 5,2 | - | |
| 36 | ELEKTROTECHNISCHE ERZEUGNISSE | 78,14 | 0,81369 | 111,7 | 111,3 | 114,7 | 115,5 | + 3,8 | + 0,7 | |
| 37 | FEINMECHANISCHE UND OPTISCHE ERZEUGNISSE, UHREN | 8,18 | 0,72077 | 116,2 | 116,1 | 119,5 | 119,8 | + 3,2 | + 0,3 | |
| 38 | EISEN-, BLECH- UND METALLWAREN | 31,32 | 0,70572 | 124,0 | 123,5 | 131,0 | 132,9 | + 7,6 | + 1,5 | |
| 50 | WÄRMEMASCHINEN, DATENVERARBEITUNGSGERÄTE UND -EINRICHTUNGEN | 4,72 | 1,01107 | 86,0 | 85,6 | 87,6 | 87,7 | + 2,5 | + 0,1 | |
| 70 | FERTIGTEILBAUTEN IM HOCHBAU (UEBERWIEGEND AUS BETON) | 2,57 | 0,83096 | 123,5 | 124,4 | 125,4 | 125,9 | + 1,2 | + 0,4 | |
| | ERZEUGNISSE DES VERBRAUCHSGÜTER PRODUZIERENDEN GEWERBES | 166,65 | 0,73244 | 123,8 | 122,4 | 127,5 | 127,8 | + 4,4 | + 0,2 | |
| 39 | MUSIKINSTRUMENTE, SPIELWAREN, SPORTGERÄTE, SCHMUCK, BELICHTETE FILME, FEUELHALTER U. AE. 5) | 4,68 | 0,65043 | 152,9 | 153,4 | 151,8 | 152,7 | - 0,5 | + 0,6 | |
| 51 | FEINKERAMISCHE ERZEUGNISSE | 2,89 | - | 125,8 | 125,5 | 131,2 | 132,0 | + 5,2 | + 0,6 | |
| 522/524 | HOHLGLAS UND VEREDELTES GLAS | 5,92 | - | 124,4 | 122,1 | 128,3 | 128,4 | + 5,2 | + 0,1 | |
| 54 | HOLZWAREN | 25,01 | 0,74106 | 132,4 | 131,7 | 137,0 | 137,4 | + 4,3 | + 0,3 | |
| 56 | PAPIER- UND PAPPEWAREN | 15,32 | 0,68238 | 124,3 | 121,9 | 128,9 | 129,0 | + 5,8 | + 0,1 | |
| 57 | DRUCKEREIERZEUGNISSE, LICHTPAUS- UND VERWANDTE WAREN | 20,74 | 0,67008 | 124,7 | 122,4 | 127,8 | 128,4 | + 4,9 | + 0,5 | |
| 58 | KUNSTSTOFFERZEUGNISSE | 23,68 | 0,76948 | 120,8 | 120,1 | 124,0 | 124,2 | + 3,4 | + 0,2 | |
| 61 | LEDER | 1,11 | 0,68861 | 119,7 | 119,6 | 124,7 | 126,2 | + 5,5 | + 1,2 | |
| 62 | LEDERWAREN UND SCHUHE | 6,97 | 0,67845 | 134,3 | 133,6 | 137,6 | 137,8 | + 3,1 | + 0,1 | |
| 63 | TEXTILIEN | 35,28 | 0,76559 | 114,7 | 112,9 | 119,0 | 119,3 | + 5,7 | + 0,3 | |
| 64 | BEKLEIDUNG | 25,05 | 0,76198 | 121,1 | 119,8 | 124,5 | 124,6 | + 4,0 | + 0,1 | |
| | ERZEUGNISSE DES NAHRUNGS- UND GENUSSMITTELGEWERBES | 146,37 | 0,75231 | 113,7 | 112,8 | 117,4 | 118,4 | + 5,0 | + 0,9 | |
| 68 | ERZEUGNISSE DES ERNAHRUNGSGEWERBES | 129,88 | 0,74943 | 112,9 | 111,8 | 116,3 | 117,5 | + 5,1 | + 1,0 | |
| 69 | TABAKWAREN | 16,49 | 0,77400 | 120,5 | 120,5 | 125,9 | 125,9 | + 4,5 | - | |
| 10/2122 | ELEKTRISCHER STROM, GAS, FERNWÄRME UND WASSER | 101,01 | 0,63168 | 141,1 | 136,1 | 157,3 | 157,9 | +16,0 | + 0,4 | |
| | ELEKTRISCHER STROM UND GAS | 90,93 | - | 142,8 | 137,6 | 159,7 | 160,3 | +16,5 | + 0,4 | |
| 101 | ELEKTRISCHER STROM 3) | 64,71 | 0,66421 | 125,9 | 122,4 | 136,3 | 136,8 | +11,8 | + 0,4 | |
| | DARUNTER | | | | | | | | | |
| | BEI ABGABE AN | | | | | | | | | |
| 1 | PRIVATE HAUSHALTE | 15,38 | 0,64184 | 123,7 | 120,2 | 135,6 | 136,1 | +13,2 | + 0,4 | |
| 2 | LANDWIRTSCHAFTLICHE BETRIEBE | 1,41 | 0,64900 | 123,4 | 120,2 | 134,8 | 135,2 | +12,5 | + 0,3 | |
| 3 | GEWERBLICHE BETRIEBE | 7,82 | 0,65935 | 118,4 | 116,0 | 126,5 | 126,8 | + 9,3 | + 0,2 | |
| 4 | SONDERABNEHMER | 20,18 | - | 125,6 | 122,6 | 135,4 | 136,0 | +10,9 | + 0,4 | |
| | STROM IN NIEDERSpannung | 2,91 | 0,68160 | 124,1 | 121,7 | 132,7 | 133,2 | + 9,4 | + 0,4 | |
| | STROM IN HOCHSPANNUNG | 17,27 | 0,67648 | 125,9 | 122,8 | 135,8 | 136,5 | +11,2 | + 0,5 | |

FUSSNOTEN SIEHE S. 39

1 INDEX DER ERZEUGERPREISE GEWERBLICHER PRODUKTE (INLANDSABSATZ)

1.1 AKTUELLE ERGEBNISSE

1976 = 100

| LFD NR. DER WI- NR. SYSTEMATIK | WARENGRUPPE, -ZWEIG. -KLASSE BZW. WARE | WAEGUNGS- ANTEIL AM GESAMT- INDEX IN PROMILLE | VERKET- TUNGS- FAKTOR 1) | 1981 DURCH- SCHNITT | 1981 | | 1982 | | VERAENDERUNG APRIL 1982 GEGENUEBER APRIL MAERZ 1981 IN PROZENT |
|-----------------------------------|---|--|--------------------------------|---------------------------|-------|-------|-------|-------|---|
| | | | | | APRIL | MAERZ | APRIL | MAERZ | |
| 103/2122 | ORTSGAS UND ERDGAS | 26,22 | 0,55494 | 184,8 | 175,3 | 217,4 | 218,3 | +24,5 | + 0,4 |
| 103 | ORTSGAS | 2,61 | 0,67137 | 153,3 | 147,3 | 174,2 | 177,5 | +20,5 | + 1,9 |
| | DARUNTER | | | | | | | | |
| | BEI ABGABE AN | | | | | | | | |
| 1 | PRIVATE HAUSHALTE | 1,62 | 0,66358 | 147,1 | 140,7 | 166,5 | 169,1 | +20,2 | + 1,6 |
| 2 | HANDEL UND GEWERBE | 0,10 | 0,71188 | 148,7 | 141,5 | 171,6 | 174,5 | +23,3 | + 1,7 |
| 3 | INDUSTRIE | 0,89 | - | 165,0 | 159,9 | 188,6 | 193,0 | +20,7 | + 2,3 |
| | DARUNTER | | | | | | | | |
| | JAHRESABGABE 1 163 MWH IM JAHR | 0,29 | 0,61586 | 161,6 | 156,7 | 182,6 | 186,6 | +19,1 | + 2,2 |
| | JAHRESABGABE 11 630 MWH IM JAHR | 0,29 | 0,61061 | 158,2 | 153,6 | 182,8 | 187,5 | +22,1 | + 2,6 |
| 2122 | ERDGAS | 23,61 | 0,47685 | 188,3 | 178,4 | 222,2 | 222,8 | +24,9 | + 0,3 |
| | DARUNTER | | | | | | | | |
| | BEI ABGABE AN | | | | | | | | |
| 1 | PRIVATE HAUSHALTE | 2,99 | 0,65500 | 146,4 | 140,5 | 169,2 | 169,6 | +20,7 | + 0,2 |
| 2 | HANDEL UND GEWERBE | 0,59 | 0,69544 | 153,4 | 146,5 | 179,1 | 179,6 | +22,6 | + 0,3 |
| 3 | INDUSTRIE | 6,05 | - | 188,1 | 180,0 | 221,5 | 221,4 | +23,0 | - |
| | DARUNTER | | | | | | | | |
| | JAHRESABGABE 1 163 MWH IM JAHR | 2,11 | 0,63468 | 175,5 | 167,9 | 207,7 | 207,5 | +23,6 | + 0,1 |
| | JAHRESABGABE 11 630 MWH IM JAHR | 2,20 | 0,59083 | 188,1 | 179,2 | 223,7 | 225,0 | +25,6 | + 0,6 |
| | JAHRESABGABE 116 300 MWH IM JAHR | 1,39 | 0,41491 | 205,4 | 199,6 | 235,4 | 231,9 | +16,2 | - 1,5 |
| | JAHRESABGABE MEHR ALS 500 000 MWH IM JAHR | 0,35 | - | 195,6 | 180,5 | 235,7 | 239,9 | +32,9 | + 1,8 |
| 105 | FERNWAERME | 2,30 | - | 149,7 | 141,8 | 167,5 | 168,2 | +18,6 | + 0,4 |
| 107 | WASSER | 7,78 | 0,55096 | 118,0 | 116,3 | 126,1 | 126,6 | + 8,9 | + 0,4 |
| | DARUNTER | | | | | | | | |
| | BEI ABGABE AN | | | | | | | | |
| 1 | PRIVATE HAUSHALTE | 4,25 | 0,54389 | 121,4 | 119,1 | 129,1 | 130,3 | + 9,4 | + 0,9 |
| 2 | INDUSTRIE (TRINKWASSERQUALITAET) | 1,78 | 0,56517 | 118,7 | 117,9 | 126,2 | 127,9 | + 8,5 | + 1,3 |
| 21 | BERGBAULICHE ERZEUGNISSE (OHNE ERDGAS) | 18,83 | 0,47540 | 152,2 | 148,4 | 162,8 | 162,8 | + 9,7 | - |
| | DARUNTER | | | | | | | | |
| 211 | ERZEUGNISSE DES KOHLEBERGBAUES | 16,19 | 0,48616 | 144,8 | 144,5 | 153,4 | 153,3 | + 6,1 | - 0,1 |
| 2112 | STEINKOEHLE UND STEINKOEHLENBRIKETS | 8,25 | - | 147,5 | 145,8 | 155,4 | 155,2 | + 6,4 | - 0,1 |
| 2112 10 1 | RUHR-NUSSKOHLEN, FETT NUSS 4 | 0,24 | - | 156,8 | 157,7 | 163,8 | 163,8 | + 3,9 | - |
| 2 | FETT- U. 3/4-FETTKOEHLE, GEW. FEINKOEHLE (AACHEN) | 0,54 | - | 170,9 | 164,3 | 178,6 | 178,6 | + 8,7 | - |
| 3 | RUHR-FEINKOEHLEN, GASFLAMM-KOEHLE | 0,49 | 0,50151 | 145,8 | 145,6 | 153,3 | 153,3 | + 5,3 | - |
| 4 | RUHR-FEINKOEHLEN, FETT-KOEHLE | 4,40 | 0,46801 | 145,7 | 145,5 | 153,3 | 153,3 | + 5,4 | - |
| 5 | RUHR-KOKSKOEHLEN, KOKSKOEHLE II | 1,33 | - | 143,2 | 143,0 | 150,6 | 150,6 | + 5,3 | - |
| 6 | SAAR-REVIER, FETTKOEHLE, GEW. FEINKOEHLE | 0,31 | 0,46817 | 139,5 | 131,6 | 148,3 | 148,3 | +12,7 | - |
| 7 | SAAR-REVIER, EDELFLAMMKOEHLE, GEW. FEINKOEHLE | 0,72 | - | 150,1 | 141,0 | 160,3 | 160,3 | +13,7 | - |
| 2112 40 | RUHR-CS-BRIKETS, MAGER/ANTHRAZIT | 0,22 | 0,52426 | 149,9 | 148,1 | 158,2 | 150,2 | + 1,4 | - 5,1 |
| 2114 | BRAUNKOEHLE, BRAUNKOEHLENBRIKETS | 1,80 | 0,51707 | 163,3 | 168,2 | 191,4 | 191,4 | +13,8 | - |
| | DARUNTER | | | | | | | | |
| 2114 30 | BRAUNKOEHLENBRIKETS | 0,36 | 0,61350 | 155,4 | 153,0 | 172,5 | 172,5 | +12,7 | - |
| 2116 11 | ZECHENKOKS (HOCHOFENKOKS III) | 6,14 | 0,47237 | 135,6 | 135,7 | 139,5 | 139,5 | + 2,8 | - |
| 2121 | ERDOEL, ROH (INLAENDISCH) | 1,60 | 0,35146 | 246,3 | 206,4 | 281,6 | 281,6 | +36,4 | - |
| 215/6 | KALISALZE, STEIN-, HUETTEN- UND SALINENSALZ | 1,04 | 0,71346 | 121,9 | 119,4 | 125,3 | 126,4 | + 5,9 | + 0,9 |
| 2153 | ABSATZFAEHIIGE KALISALZE | 0,63 | 0,65693 | 121,5 | 117,4 | 126,4 | 126,4 | + 7,7 | - |
| 2161 | STEIN- UND HUETTENSALZ | 0,28 | 0,89219 | 127,0 | 127,1 | 128,2 | 129,8 | + 2,1 | + 1,2 |
| 2165 | SALINENSALZ, EINSCHL. RAFFINADESALZ AUS STEINSALZ-ROHFOERDERUNG | 0,13 | 0,72467 | 112,1 | 112,2 | 113,8 | 119,0 | + 6,1 | + 4,6 |
| 22 | MINERALOELERZEUGNISSE | 56,38 | 0,51417 | 185,0 | 182,4 | 178,5 | 177,9 | - 2,5 | - 0,3 |
| | DARUNTER | | | | | | | | |
| 2213 | KRAFTSTOFFE | 31,55 | 0,60013 | 156,6 | 155,1 | 146,2 | 142,5 | - 8,1 | - 2,5 |
| | DARUNTER | | | | | | | | |
| 2213 10 | MOTORENENZIN | 22,19 | 0,58548 | 156,9 | 155,5 | 142,5 | 137,6 | -11,5 | - 3,4 |
| 2213 90 | DIESELKRAFTSTOFF | 9,34 | 0,63363 | 155,7 | 154,2 | 154,8 | 154,2 | - | - 0,4 |
| 1 | BEI ABGABE AN GROSSHAENDLER | 4,67 | 0,62867 | 156,2 | 154,7 | 155,2 | 154,8 | + 0,1 | - 0,3 |
| 2 | BEI ABGABE AN VERBRAUCHER | 4,67 | 0,63844 | 155,2 | 153,7 | 154,3 | 153,5 | - 0,1 | - 0,5 |
| 2217 | HEIZOELE | 17,54 | 0,40822 | 235,0 | 232,6 | 223,9 | 230,8 | - 0,8 | + 3,1 |
| 2217 10 | HEIZOEL, EXTRA LEICHT | 11,04 | 0,41254 | 239,7 | 226,3 | 225,1 | 237,5 | + 4,9 | + 5,5 |
| 1 | BEI ABGABE AN GROSSHAENDLER | 5,52 | 0,40325 | 243,2 | 228,7 | 226,3 | 240,3 | + 5,1 | + 6,2 |
| 2 | BEI ABGABE AN VERBRAUCHER | 5,52 | 0,42174 | 236,3 | 223,9 | 223,9 | 234,6 | + 4,8 | + 4,8 |
| 2217 50 | HEIZOEL, SCHWER | 6,50 | 0,40323 | 227,1 | 243,3 | 221,7 | 219,5 | - 9,8 | - 1,0 |
| 1 | BEI ABNAHME VON 15 BIS 200 T IM MONAT | 1,30 | 0,41130 | 222,9 | 238,1 | 217,6 | 215,6 | - 9,4 | - 0,9 |
| 2 | BEI ABNAHME VON 201 BIS 2000 T IM MONAT | 1,30 | 0,40948 | 224,4 | 239,8 | 219,2 | 217,2 | - 9,4 | - 0,9 |
| 3 | BEI ABNAHME VON 2001 T UND MEHR IM MONAT | 1,30 | 0,41162 | 225,4 | 240,7 | 220,1 | 217,5 | - 9,6 | - 1,2 |
| 4 | AB RAFFINERIE IN KESSEL- ODER TANKKRAFTWAGEN | 1,30 | 0,39279 | 229,9 | 247,3 | 225,0 | 222,0 | -10,2 | - 1,3 |
| 5 | AB RAFFINERIE IN LEICHTERN VON 650 T UND MEHR | 1,30 | 0,39093 | 233,1 | 250,9 | 226,8 | 225,2 | -10,2 | - 0,7 |
| 2231 | FLUESSIGGAS | 2,60 | - | 209,4 | 210,7 | 231,1 | 221,0 | + 4,9 | - 4,4 |
| 2251 | SCHMIEROLE | 1,98 | 0,65877 | 143,2 | 139,3 | 153,1 | 153,1 | + 9,9 | - |
| 2273 | PITUMEN | 2,71 | 0,40609 | 198,5 | 179,7 | 230,7 | 223,3 | +24,3 | - 3,2 |

FUSSNOTEN SIEHE S. 39

1 INDEX DER ERZEUGERPREISE GEWERBLICHER PRODUKTE (INLANDSABSATZ)

1.1 AKTUELLE ERGEBNISSE

1976 = 100

| LFD NR. DER WI- NR. SYSTEMATIK | WARENGRUPPE, -ZWEIG.-KLASSE BZW. WARE | WÄGUNGSGE- AMT- INDEX IN PROMILLE | VERKE- TUNG- FAKTOR 1) | 1981 DURCH- SCHNITT | 1981 | | 1982 | | VERÄNDERUNG APRIL 1982 GEGENÜBER APRIL MAERZ 1981 1982 IN PROZENT | |
|-----------------------------------|--|--|------------------------------|---------------------------|-------|-------|-------|-------|--|------|
| | | | | | APRIL | MAERZ | APRIL | MAERZ | 1981 | 1982 |
| 25 | STEINE UND ERDEN, ASBESTWAREN, SCHLEIFMITTEL | 29,01 | - | 129,7 | 129,1 | 136,6 | 137,5 | + 6,5 | + 0,7 | |
| | DARUNTER | | | | | | | | | |
| 2511 | NATURSTEINE | 2,10 | - | 116,0 | 116,5 | 118,4 | 119,1 | + 2,2 | + 0,6 | |
| | DARUNTER | | | | | | | | | |
| 2511 11 | EISENBAHNSCHOTTER | 0,19 | - | 117,6 | 117,6 | 120,2 | 121,1 | + 3,0 | + 0,7 | |
| 2511 12 | STRASSENSCHOTTER UND SPLITT | 1,30 | - | 116,4 | 117,3 | 118,4 | 119,4 | + 1,8 | + 0,8 | |
| 2511 18 | EDELSPLITT UND BRECHSAND | 0,57 | - | 113,1 | 113,1 | 116,2 | 116,3 | + 2,8 | + 0,1 | |
| 2516 | SAND UND KIES | 1,82 | 0,78368 | 135,2 | 135,7 | 142,3 | 145,0 | + 6,9 | + 1,9 | |
| 2527 | BEARBEITETE NATURSTEINE | 0,88 | - | 145,1 | 145,1 | 149,9 | 149,9 | + 3,3 | - | |
| 2529 | SCHLACKEN UND SCHLACKENERZEUGNISSE | 0,44 | 0,66401 | 142,0 | 136,7 | 142,2 | 150,4 | +10,0 | + 5,8 | |
| 253 | ZEMENT, BEARBEITETER KALK, GIPSERZEUGNISSE, MOERTEL UND TRANSPORTBETON | 7,84 | 0,75134 | 135,5 | 134,8 | 149,5 | 149,6 | +11,0 | + 0,1 | |
| | DARUNTER | | | | | | | | | |
| 2531 | ZEMENT UND ZEMENTAEMNLICHE BINDEMittel | 3,16 | 0,73556 | 134,7 | 134,3 | 156,0 | 156,0 | +16,2 | - | |
| | DARUNTER | | | | | | | | | |
| 2531 51 | PORTLANDZEMENT NACH DIN 1164 | 2,55 | 0,71204 | 132,1 | 132,0 | 151,7 | 151,7 | +14,9 | - | |
| 2531 57 | HOCHOFENZEMENT NACH DIN 1164 | 0,35 | 0,84220 | 145,4 | 143,8 | 172,0 | 172,0 | +19,6 | - | |
| 2532 | BEARBEITETER KALK | 1,20 | 0,67574 | 134,3 | 132,9 | 144,2 | 145,3 | + 9,3 | + 0,8 | |
| 2532 20 | KOHLENSAURER KALK, GEMAHLEN (AUCH KALKMERGEL) | 0,19 | 0,72573 | 127,5 | 123,4 | 133,1 | 136,0 | +10,2 | + 2,2 | |
| 2532 30 | GERANNTER KALK, IN STUECKEN, GEMAHLEN UND GELOESCHT | 1,01 | 0,66828 | 135,6 | 134,7 | 146,3 | 147,0 | + 9,1 | + 0,5 | |
| 2533 | ERZEUGNISSE AUS GIPS | 0,49 | 0,75384 | 121,7 | 119,9 | 124,1 | 124,6 | + 3,9 | + 0,4 | |
| 2536 00 | TRANSPORTBETON | 2,78 | 0,82324 | 140,0 | 139,8 | 150,0 | 149,9 | + 7,2 | - 0,1 | |
| 254 | GROBKERAMISCHE ERZEUGNISSE | 4,03 | 0,66037 | 132,4 | 131,6 | 139,3 | 140,3 | + 6,6 | + 0,7 | |
| 2541 | ZIEGELERZEUGNISSE | 1,73 | 0,70203 | 142,2 | 141,8 | 147,3 | 147,9 | + 4,3 | + 0,4 | |
| | DARUNTER | | | | | | | | | |
| 2541 15 | HINTERMAUERZIEGEL (HLZ) | 0,95 | 0,74695 | 137,4 | 136,4 | 141,1 | 140,7 | + 3,2 | - 0,3 | |
| 2541 21 | FALZ- UND PFANNENZIEGEL | 0,35 | 0,61627 | 146,8 | 146,8 | 154,5 | 156,2 | + 6,4 | + 1,1 | |
| 2545 | GROBSTEINZUG | 0,23 | 0,67346 | 131,4 | 127,4 | 145,3 | 145,3 | +14,1 | - | |
| 2547 | FEUERFESTE ERZEUGNISSE | 2,07 | 0,61848 | 124,3 | 123,5 | 131,9 | 133,3 | + 7,9 | + 1,1 | |
| 255 | BETONERZEUGNISSE (EINSCHL. KALKSANDSTEINE) | 7,89 | 0,82860 | 127,4 | 127,4 | 130,1 | 130,4 | + 2,4 | + 0,2 | |
| | DARUNTER | | | | | | | | | |
| 2551 | KALKSANDSTEINE | 0,85 | 0,75500 | 137,2 | 137,4 | 144,9 | 145,7 | + 6,0 | + 0,6 | |
| 2554 | BETONERZEUGNISSE FUER DEN HOCHBAU | 4,19 | 0,81857 | 129,5 | 129,3 | 132,4 | 132,4 | + 2,4 | - | |
| | DARUNTER | | | | | | | | | |
| 2554 1 | BAUSTOFFE AUS BIMS | 0,37 | 0,77926 | 169,7 | 172,6 | 172,7 | 172,3 | - 0,2 | - 0,2 | |
| 2554 6 | BETONFERTIGTEILE | 1,93 | 0,87244 | 129,2 | 124,7 | 128,4 | 128,4 | + 3,0 | - | |
| 2554 7 | BETONMERKSTEIN | 0,62 | 0,76013 | 138,4 | 136,3 | 143,5 | 143,5 | + 5,3 | - | |
| 2557 | BETONERZEUGNISSE FUER DEN TIEF- U. STRASSENBAU | 2,59 | 0,87445 | 121,6 | 121,9 | 121,9 | 122,5 | + 0,5 | + 0,5 | |
| 2565 | ASBESTZEMENTWAREN | 1,47 | - | 124,1 | 119,1 | 130,2 | 135,8 | +14,0 | + 4,3 | |
| 2581 | SCHLEIFSCHEIBEN | 0,36 | - | 122,3 | 123,7 | 129,7 | 132,3 | + 7,0 | + 2,0 | |
| 257 | ASBESTWAREN | 0,94 | - | 120,2 | 120,0 | 125,9 | 126,1 | + 5,1 | + 0,2 | |
| 27 | EISEN UND STAHL | 41,24 | 0,76745 | 106,8 | 104,5 | 119,5 | 119,5 | +14,4 | - | |
| | DARUNTER | | | | | | | | | |
| 271 | ERZEUGNISSE DER HOCHOFEN-, STAHL- UND WARMWALZWERKE OHNE FERROLEGIERUNGSWERKE | 34,80 | 0,76793 | 106,0 | 104,1 | 118,2 | 118,3 | +13,6 | + 0,1 | |
| 2711 | ROMEISEN | 5,78 | 0,57604 | 101,6 | 101,6 | 103,0 | 103,0 | + 1,4 | - | |
| 2714 | VORGEWALZTES STAHLHALBZEUG | 12,27 | 0,61863 | 107,5 | 106,0 | 123,7 | 123,7 | +16,7 | - | |
| 2715 | WALZSTAHL | 13,40 | 0,75793 | 105,9 | 103,3 | 118,3 | 118,0 | +14,2 | - 0,3 | |
| | DARUNTER | | | | | | | | | |
| 2715 10 | EISENBAHNOBERBAUSTOFFE (SCHIENEN) | 0,33 | 0,68966 | 115,8 | 111,9 | 126,8 | 126,8 | +13,3 | - | |
| 2715 22 1 | BREITFLANSCHTRAEGER | 0,22 | 0,73385 | 116,3 | 109,1 | 143,4 | 143,4 | +31,4 | - | |
| 2 | FORMSTAHL | 0,36 | 0,73997 | 115,1 | 107,8 | 136,6 | 136,6 | +26,7 | - | |
| 2715 27 1 | STABSTAHL AUS MASSENSTAHL (OHNE BETONSTAHL) | 0,88 | 0,69611 | 102,0 | 102,6 | 117,2 | 117,2 | +14,2 | - | |
| 2 | STABSTAHL AUS EDELSTAHL | 0,76 | - | 123,0 | 122,8 | 128,8 | 128,8 | + 4,9 | - | |
| 3 | BETONSTAHL | 0,50 | 0,85771 | 109,8 | 102,7 | 119,1 | 111,3 | + 8,4 | - 6,5 | |
| 2715 30 | WALZDRAHT | 1,82 | 0,76653 | 109,2 | 105,9 | 130,4 | 130,4 | +23,1 | - | |
| 2715 42 | BREITFLACHSTAHL | 0,22 | 0,75385 | 103,9 | 98,8 | 122,8 | 122,8 | +24,3 | - | |
| 2715 45 | WARMBAND (BANDSTAHL) | 1,18 | 0,72200 | 109,3 | 105,4 | 127,5 | 127,5 | +21,0 | - | |
| 2715 47/54 | GROBBLECH | 2,34 | 0,84775 | 103,0 | 97,8 | 122,6 | 122,6 | +25,4 | - | |
| 2715 47 | GROBBLECH, LISTE A (WARMBREITBANDBEREICH) | 1,17 | - | 107,4 | 102,5 | 126,1 | 126,1 | +23,0 | - | |
| 2715 54 | GROBBLECH, LISTE B (QUARTOBEREICH) | 1,17 | - | 98,5 | 93,0 | 119,0 | 119,0 | +28,0 | - | |
| 2715 56 | FEINBLECH, KALT GEWALZT | 2,27 | 0,66931 | 113,8 | 111,9 | 125,5 | 125,5 | +12,2 | - | |
| 2716 | WEITERVERARBEITETER WALZSTAHL | 2,34 | 0,66971 | 118,9 | 115,5 | 132,5 | 134,9 | +16,8 | + 1,8 | |
| | DARUNTER | | | | | | | | | |
| 2716 51 | WEISSBLECH UND WEISSBAND | 1,12 | 0,67238 | 129,1 | 130,0 | 136,4 | 140,5 | + 8,1 | + 3,0 | |
| 2719 10 | STAHLSCROT | 1,01 | 0,87000 | 85,6 | 77,6 | 105,0 | 105,0 | +35,3 | - | |
| 2733 10/50 | PRAEZISIONSSTAHL ROHRE | 1,10 | 0,80156 | 103,9 | 101,3 | 119,7 | 120,0 | +18,5 | + 0,3 | |
| 2735 10 | STAHLROHRE, NAHTLOS | 1,78 | - | 113,7 | 110,2 | 122,4 | 121,9 | +10,6 | - 0,4 | |
| 2735 50 | STAHLROHRE, GESCHWEISST | 1,61 | - | 109,4 | 104,0 | 132,8 | 131,8 | +26,7 | - 0,8 | |
| 274 | ERZEUGNISSE DER SCHMIEDE-, PRESS- UND HAMMERWERKE | 1,68 | 0,72099 | 117,5 | 113,5 | 132,1 | 133,2 | +17,4 | + 0,8 | |

FUSSNOTEN SIEHE S. 39

1 INDEX DER ERZEUGERPREISE GEWERLICHER PRODUKTE (INLANDSABSATZ)

1.1 AKTUELLE ERGEBNISSE

1976 = 100

| LFN NR. DER WI- NR. SYSTEMATIK | WARENGRUPPE, -ZWEIG, -KLASSE BZW. WARE | WÄGUNG- ANTEIL AM GESAMT- INDEX IN PROMILLE | VERKET- TUNGS- FAKTOR 1) | 1981 DURCH- SCHNITT | 1981 | 1982 | VERÄNDERUNG APRIL 1982 GEGENÜBER APRIL MAERZ 1981 1982 | | |
|-----------------------------------|---|--|--------------------------------|---------------------------|-------|-------|--|---------------------|-------|
| | | | | | | | APRIL MAERZ | APRIL IN PROZENT | |
| 26 | NE-METALLE UND -METALLHALBZEUG | 16,99 | 1,06746 | 126,9 | 126,6 | 119,7 | 119,7 | - 5,5 | - |
| 261 | NE-METALLE UND EDELMETALLE, ROH | 8,98 | 1,05161 | 134,1 | 134,3 | 121,5 | 121,7 | - 9,4 | + 0,2 |
| 2811 12 | HUETTENALUMINIUM | 3,64 | 0,84881 | 142,6 | 142,9 | 131,2 | 131,8 | - 7,8 | + 0,5 |
| 2813 11 | ELEKTROLYTKUPFER | 3,20 | 1,45290 | 111,8 | 111,9 | 102,9 | 104,1 | - 7,0 | + 1,2 |
| 2813 17 | BLOCKMESSING | 0,41 | 1,25319 | 100,3 | 99,7 | 99,5 | 101,0 | + 1,3 | + 1,5 |
| 2813 21 | HUETTENWEICH- UND FEINBLEI | 0,69 | 0,98483 | 146,6 | 146,0 | 129,9 | 122,5 | -16,1 | - 5,7 |
| 2813 32 | ROHZINK (HUETTENZINK) | 0,45 | 0,59989 | 107,1 | 99,3 | 104,9 | 99,1 | - 0,2 | - 5,5 |
| 2813 41 | ZINN (NICHT LEGIERT) | 0,12 | 0,67696 | 168,5 | 149,6 | 164,8 | 161,3 | + 7,8 | - 2,1 |
| 2817 10 | SILBER | 0,32 | 0,58989 | 212,6 | 226,0 | 153,9 | 156,3 | -30,8 | + 1,6 |
| 2817 20 | GOLD | 0,15 | 0,41648 | 328,7 | 340,3 | 250,3 | 267,1 | -21,5 | + 6,7 |
| 284 | NE-METALLHALBZEUG UND EDELMETALLHALBZEUG DARUNTER | 8,01 | 1,08181 | 118,9 | 118,0 | 117,8 | 117,6 | - 0,3 | - 0,2 |
| 2841 | HALBZEUG AUS ALUMINIUM UND ALUMINIUMLEGIERUNGEN | 3,47 | 0,93180 | 128,4 | 127,9 | 128,3 | 128,8 | + 0,7 | + 0,4 |
| 2843 | HALBZEUG AUS KUPFER UND KUPFERLEGIERUNGEN | 4,33 | 1,20290 | 111,3 | 110,3 | 109,0 | 108,4 | - 1,7 | - 0,6 |
| 2844 | HALBZEUG AUS BLEI UND BLEILEGIERUNGEN | 0,07 | 0,82076 | 139,7 | 140,2 | 128,5 | 123,3 | -12,1 | - 4,0 |
| 29 | GIESSEREIERZEUGNISSE | 11,68 | 0,68728 | 121,3 | 120,7 | 126,2 | 128,6 | + 6,5 | + 1,9 |
| 291 | EISEN-, STAHL- UND TEMPERGUSS | 8,63 | 0,63023 | 122,8 | 122,1 | 128,3 | 131,0 | + 7,3 | + 2,1 |
| 1 | SERIENFERTIGUNG | 6,03 | 0,63537 | 123,3 | 123,2 | 128,1 | 131,4 | + 6,7 | + 2,6 |
| 2 | EINZELFERTIGUNG | 2,05 | 0,61087 | 124,4 | 121,7 | 132,5 | 133,9 | +10,0 | + 1,1 |
| 2911 1 | EISENGUSS | 5,26 | 0,63946 | 122,2 | 122,0 | 126,2 | 129,9 | + 6,5 | + 2,9 |
| 1 | SERIENFERTIGUNG | 4,32 | 0,64202 | 122,4 | 122,4 | 125,9 | 130,2 | + 6,4 | + 3,4 |
| 2 | EINZELFERTIGUNG | 0,94 | 0,62670 | 121,5 | 120,1 | 127,8 | 128,5 | + 7,0 | + 0,5 |
| 2 | GUSSEISEN MIT KUGELGRAPHIT | 1,00 | 0,65090 | 114,5 | 114,7 | 119,0 | 120,5 | + 5,1 | + 1,3 |
| 1 | SERIENFERTIGUNG | 0,36 | 0,65742 | 117,4 | 116,9 | 121,1 | 124,4 | + 6,4 | + 2,7 |
| 2 | EINZELFERTIGUNG | 0,09 | 0,57726 | 124,2 | 124,5 | 134,3 | 134,6 | + 8,1 | + 0,2 |
| 3 | DRUCKROHRE | 0,55 | . | 111,1 | 111,6 | 115,2 | 115,6 | + 3,6 | + 0,3 |
| 2914 | STAHLGUSS | 1,71 | 0,55973 | 130,0 | 127,6 | 140,8 | 142,1 | +11,4 | + 0,9 |
| 1 | SERIENFERTIGUNG | 0,69 | 0,54137 | 134,6 | 134,7 | 147,1 | 147,1 | + 9,2 | - |
| 2 | EINZELFERTIGUNG | 1,02 | 0,59193 | 127,0 | 122,9 | 136,6 | 138,7 | +12,9 | + 1,5 |
| 2917 | TEMPERGUSS | 0,66 | 0,74488 | 120,5 | 120,2 | 126,8 | 127,0 | + 5,7 | + 0,2 |
| 295 | NE-METALLGUSS | 3,05 | . | 117,4 | 116,6 | 120,0 | 121,9 | + 4,5 | + 1,6 |
| 2951 | LEICHTMETALLGUSS | 1,99 | . | 119,6 | 120,1 | 121,9 | 123,8 | + 3,1 | + 1,6 |
| 2954 | SCHWERMETALLGUSS | 1,06 | . | 113,2 | 110,0 | 116,4 | 118,2 | + 7,5 | + 1,5 |
| 30 | ERZEUGNISSE DER ZIEHEREIEN UND KALTWALZWERKE UND DER STAHLVERFORMUNG | 23,28 | 0,72870 | 115,5 | 113,8 | 125,3 | 126,5 | +11,2 | + 1,0 |
| 301 | ERZEUGNISSE DER ZIEHEREIEN UND KALTWALZWERKE NACHRICHTLICH WI-NR. 301 UND 2733 10/50 | 9,52 | 0,73344 | 108,7 | 106,1 | 121,1 | 122,4 | +15,4 | + 1,1 |
| 3011 | KALTWALZWERKS- UND ZIEHEREI-ERZEUGNISSE (O. DRAHT) | 4,22 | 0,73190 | 108,2 | 105,6 | 121,0 | 122,1 | +15,6 | + 0,9 |
| 3011 10 | BLANKSTAHL | 1,57 | 0,80821 | 112,3 | 111,0 | 120,6 | 122,2 | +10,1 | + 1,3 |
| 3011 50 | KALTBAND | 2,65 | 0,79717 | 112,8 | 112,8 | 116,8 | 118,7 | + 5,2 | + 1,6 |
| 3015 | KALT GEZOGENER DRAHT | 2,02 | 0,80381 | 112,1 | 109,9 | 122,8 | 124,2 | +13,0 | + 1,1 |
| 3017 | DRAHTERZEUGNISSE | 2,02 | 0,70022 | 104,0 | 102,2 | 117,6 | 117,6 | +15,1 | - |
| 302 | ERZEUGNISSE DER STAHLVERFORMUNG | 3,28 | 0,63699 | 107,0 | 102,1 | 124,1 | 125,7 | +23,1 | + 1,3 |
| 3021 | GESENK-, SPEZIAL- U. LEICHTE FREIFORMSCHMIEDEST. DARUNTER | 13,76 | 0,72211 | 120,1 | 119,1 | 128,3 | 129,3 | + 8,6 | + 0,8 |
| 3021 10 | GESENKSCHMIEDESTUECKE | 4,48 | 0,74907 | 122,2 | 121,8 | 135,8 | 135,8 | +11,5 | - |
| 3022 | SCHWERE PRESS-, ZIEH- UND STANZTEILE | 3,75 | 0,69861 | 121,1 | 120,9 | 133,2 | 133,2 | +10,2 | - |
| 3023 | SCHWERE PRESS-, ZIEH- UND STANZTEILE | 1,92 | . | 119,6 | 117,4 | 129,1 | 133,5 | +13,7 | + 3,4 |
| 3024 | FEDERN AUS STAHL UND NE-METALLEN | 1,82 | . | 118,7 | 118,9 | 125,7 | 126,1 | + 6,1 | + 0,3 |
| 3024 | KETTEN | 0,66 | 0,71123 | 106,9 | 104,6 | 116,5 | 116,6 | +11,5 | + 0,1 |
| 3025 | SCHRAUBEN, NORM- UND FASSONDREHTEILE AUS STAHL UND NE-METALLEN | 4,88 | 0,71027 | 120,8 | 119,4 | 123,6 | 124,6 | + 4,4 | + 0,8 |
| 31 | STAHLBAUERZEUGNISSE UND SCHIENENFAHRZEUGE | 18,51 | 0,70644 | 126,9 | 124,5 | 136,5 | 138,1 | +10,9 | + 1,2 |
| 311 | STAHL- UND LEICHTMETALLKONSTRUKTIONEN DARUNTER | 9,17 | 0,78265 | 124,1 | 121,2 | 133,6 | 135,1 | +11,5 | + 1,1 |
| 3111 | HOCHBAUKONSTRUKTIONEN AUS STAHL UND LEICHTMETALL DARUNTER | 3,77 | 0,76918 | 121,5 | 118,6 | 130,6 | 132,9 | +12,1 | + 1,8 |
| 3111 31/35 | HALLEN | 0,97 | . | 131,7 | 129,6 | 141,1 | 142,6 | +10,0 | + 1,1 |
| 3111 51 | GITTER- UND ROHRMASTE | 0,43 | . | 118,8 | 116,0 | 124,5 | 132,5 | +14,2 | + 6,4 |
| 3119 | BAUELEMENTE AUS STAHL UND LEICHTMETALL DARUNTER | 3,47 | . | 130,3 | 126,7 | 139,7 | 141,0 | +11,3 | + 0,9 |
| 3119 10 | TORE, UEBERWIEGEND AUS STAHL | 0,46 | . | 121,9 | 119,1 | 125,7 | 127,7 | + 7,2 | + 1,6 |
| 3119 21/25 | FENSTER | 2,09 | . | 134,4 | 130,3 | 142,2 | 142,2 | + 9,1 | - |
| 312 | WEICHEN | 0,24 | 0,69882 | 118,7 | 117,6 | 124,4 | 129,9 | +10,5 | + 4,4 |
| 315 | DAMPFKESSEL, BEHAELTER UND KOHRLEITUNGEN DARUNTER | 7,69 | 0,63327 | 132,9 | 130,7 | 143,9 | 145,6 | +11,4 | + 1,2 |
| 3151 | DAMPFKESSEL | 2,93 | 0,55893 | 134,6 | 131,7 | 146,0 | 149,0 | +13,1 | + 2,1 |
| 3155 | BEHAELTER (ORTSFEST) | 1,84 | 0,74114 | 117,2 | 116,1 | 124,3 | 125,8 | + 8,4 | + 1,2 |
| 3173 | EISENBAHNWAGEN | 1,12 | 0,70313 | 110,8 | 110,4 | 114,0 | 115,3 | + 4,4 | + 1,1 |

FUSSNOTEN SIEHE S. 39

1 INDEX DER ERZEUGERPREISE GEWERBLICHER PRODUKTE (INLANDSABSATZ)

1.1 AKTUELLE ERGEBNISSE

1976 = 100

| LFD NR. DER WI- NR. SYSTEMATIK | WARENGRUPPE, -ZWEIG. -KLASSE BZW. WARE | WAEGUNGS- ANTEIL AM GESAMT- INDEX IN PROMILLE | VERKET- TUNGS- FAKTOR 1) | 1981 DURCH- SCHNITT | 1982 | | VERAENDERUNG APRIL 1982 GEGENUEBER APRIL MAERZ 1981 1982 IN PROZENT | |
|-----------------------------------|--|--|--------------------------------|---------------------------|---------------|------------------------|--|--------------|
| | | | | | 1981 APRIL | 1982 MAERZ APRIL | | |
| 32 | MASCHINENBAUERZEUGNISSE (EINSCHL. ACKERSCHLEPPER) | 71,77 | 0,66463 | 124,9 | 124,0 | 131,3 | 132,3 | + 6,7 + 0,8 |
| | NACHRICHTLICH WI-NRN. 32 UND 50 | - | - | 122,5 | 121,6 | 128,6 | 129,5 | + 6,5 + 0,7 |
| | GEWERBLICHE ARBEITSMASCHINEN | 41,23 | 0,65094 | 125,3 | 124,4 | 131,7 | 132,7 | + 6,7 + 0,8 |
| 3211/12 | METALLBEARBEITUNGSMASCHINEN | 6,63 | - | 130,2 | 129,5 | 137,2 | 138,0 | + 6,6 + 0,6 |
| 3211 | METALLBEARBEITUNGSMASCHINEN DER SPANABHEBENDEN FORMUNG | 4,23 | 0,63531 | 132,1 | 131,6 | 138,8 | 139,6 | + 6,1 + 0,6 |
| 3211 1 | HOBEL-, STOSS- UND RAEUMMASCHINEN | 0,10 | 0,60663 | 131,0 | 131,0 | 139,8 | 141,0 | + 7,6 + 0,9 |
| 3211 2 | DREHMASCHINEN, AUSSENGEWINDESCHNEIDMASCHINEN UND ABSTECHEMASCHINEN | 0,86 | 0,58863 | 131,3 | 131,2 | 137,6 | 138,2 | + 5,3 + 0,4 |
| 3211 3 | REVOLVERDREHMASCHINEN UND DREHAUTOMATEN | 0,71 | 0,64324 | 134,2 | 134,1 | 145,0 | 145,0 | + 8,1 - |
| 3211 4 | BOHRMASCHINEN UND INNENGEWINDESCHNEIDMASCHINEN | 0,32 | 0,63375 | 129,5 | 127,7 | 133,0 | 135,2 | + 5,9 + 1,7 |
| 3211 5 | FRAESMASCHINEN, WAAGRECHT-BOHR- UND -FRAESWERKE | 0,76 | 0,64512 | 132,8 | 132,1 | 136,3 | 137,5 | + 4,1 + 0,9 |
| 3211 6 | SAEGE- UND FEILMASCHINEN | 0,23 | 0,62790 | 133,8 | 133,2 | 143,2 | 143,2 | + 7,5 - |
| 3211 7 | SCHLEIF-, LAEPP- UND POLIERMASCHINEN | 0,92 | 0,66802 | 128,6 | 128,3 | 134,4 | 135,4 | + 5,5 + 0,7 |
| 3211 8 | VERZAHNUNGSMASCHINEN | 0,33 | 0,61927 | 140,3 | 138,8 | 149,3 | 149,3 | + 7,6 - |
| 3212 | METALLBEARBEITUNGSMASCHINEN DER SPANLOSEN FORMUNG | 2,40 | 0,61224 | 126,8 | 125,9 | 134,3 | 135,3 | + 7,5 + 0,7 |
| 3212 1 | HAEMMER, SCHMIEDEMASCHINEN, NIETMASCHINEN, BIEGE- UND RICHTMASCHINEN, ZIEHBAENKE | 0,24 | 0,56783 | 123,7 | 124,1 | 133,7 | 133,7 | + 7,7 - |
| 3212 2 | PRESSEN MIT MECHANISCHEM ANTRIEB | 0,44 | 0,62072 | 119,7 | 119,1 | 127,2 | 127,4 | + 7,0 + 0,2 |
| 3212 3 | PRESSEN MIT HYDRAULISCHEM ANTRIEB | 0,42 | 0,60373 | 128,0 | 127,2 | 133,2 | 135,1 | + 6,2 + 1,4 |
| 3212 4 | BLECHBEARBEITUNGSMASCHINEN | 0,55 | 0,61224 | 132,8 | 132,7 | 144,0 | 145,3 | + 9,5 + 0,9 |
| 3212 5 | DRAHTBE- UND -VERARBEITUNGSMASCHINEN | 0,53 | 0,62823 | 128,9 | 126,7 | 133,6 | 134,5 | + 6,2 + 0,7 |
| 3212 6 | SONDERMASCHINEN ZUR HERSTELLUNG VON BOLZEN, SCHRAUBEN, MUTTERN U. DGL. | 0,22 | 0,59636 | 121,8 | 120,6 | 129,0 | 130,6 | + 8,3 + 1,2 |
| 3214 | INDUSTRIEDEFEN | 0,33 | 0,60467 | 127,6 | 126,0 | 133,8 | 135,5 | + 7,5 + 1,3 |
| 3215 | GIESSEREMASCHINEN | 0,41 | 0,62708 | 129,7 | 128,4 | 134,7 | 136,4 | + 6,2 + 1,3 |
| 3216 | PRUEFMASCHINEN | 0,35 | 0,66418 | 130,5 | 129,4 | 134,4 | 134,9 | + 4,3 + 0,4 |
| 3217 | HOLZBE- UND -VERARBEITUNGSMASCHINEN DARUNTER | 1,32 | 0,67882 | 124,7 | 124,0 | 131,3 | 133,1 | + 7,3 + 1,4 |
| 3217 1 | SAEGEMASCHINEN | 0,16 | 0,64441 | 135,6 | 135,6 | 143,7 | 143,6 | + 5,9 - 0,1 |
| 3217 2 | HOBEL-, FRAES-, BOHR- UND STEMMASCHINEN | 0,17 | 0,63637 | 129,0 | 129,0 | 135,5 | 137,2 | + 6,4 + 1,3 |
| 3217 3 | DREH-, KOPIER-, SCHLEIF- UND POLIERMASCHINEN | 0,06 | 0,64734 | 133,1 | 132,8 | 140,8 | 141,2 | + 6,3 + 0,3 |
| 3219 | SCHWEISSGERAETE UND -MASCHINEN | 0,26 | 0,66804 | 122,7 | 123,2 | 125,9 | 127,3 | + 3,3 + 1,1 |
| 3231 | VERDICHTER UND VAKUUMPUMPEN, DRUCKLUFTGERAETE, -WERKZEUGE UND -BREMSEN DARUNTER | 1,53 | 0,59467 | 127,5 | 127,3 | 133,8 | 134,7 | + 5,8 + 0,7 |
| 3231 1 | VERDICHTER (ORTSFEST) | 0,76 | 0,56286 | 127,9 | 126,9 | 135,1 | 136,0 | + 7,2 + 0,7 |
| 1 | OSZILLIERENDE VERDICHTER | 0,25 | - | 126,1 | 125,5 | 130,3 | 133,2 | + 6,1 + 2,2 |
| 2 | ROTIERENDE VERDICHTER | 0,51 | - | 128,8 | 127,5 | 137,3 | 137,3 | + 7,7 - |
| 3231 2 | FAHRBARE VERDICHTER ALS ANHAENGER | 0,09 | 0,61834 | 119,3 | 119,4 | 123,8 | 123,8 | + 3,7 - |
| 3231 4 | DRUCKLUFTGERAETE | 0,12 | 0,68373 | 119,4 | 119,0 | 123,5 | 125,0 | + 5,0 + 1,2 |
| 3231 7 | DRUCKLUFTWERKZEUGE | 0,04 | 0,66644 | 116,9 | 116,6 | 122,1 | 123,0 | + 5,5 + 0,7 |
| 3234 | FLUESSIGKEITSPUMPEN DARUNTER | 2,42 | 0,64585 | 120,1 | 119,5 | 126,0 | 127,3 | + 6,5 + 1,0 |
| 3234 2 | VERDRAENGERPUMPEN OSZILLIERENDER BAUART | 0,55 | 0,64495 | 123,8 | 122,0 | 128,6 | 130,0 | + 6,6 + 1,1 |
| 3234 3 | VERDRAENGERPUMPEN ROTIERENDER BAUART | 0,37 | 0,65189 | 124,9 | 124,8 | 132,2 | 132,2 | + 5,9 - |
| 3234 4 | KREISELPUMPEN | 0,98 | 0,62476 | 122,6 | 121,9 | 129,8 | 132,0 | + 8,3 + 1,7 |
| 3235 | MASCHINEN F. D. BEARBEITUNG VON GUMMI U. KUNSTSTOFF DARUNTER | 1,94 | 0,67148 | 124,1 | 123,3 | 131,8 | 132,1 | + 7,1 + 0,2 |
| 3235 1 | ZERKLEINERUNGSMASCHINEN, MISCHER, KNETER, RUEHRWERKE | 0,18 | 0,57152 | 130,7 | 129,6 | 140,1 | 140,7 | + 8,6 + 0,4 |
| 3235 2 | WALZWERKE UND KALANDER | 0,10 | - | 127,7 | 125,2 | 137,6 | 137,6 | + 9,9 - |
| 3235 3 | SCHNECKENPRESSEN | 0,49 | 0,71367 | 124,1 | 122,5 | 129,1 | 129,5 | + 5,7 + 0,3 |
| 3235 4 | HOHLKOERPERBLAS- UND SPRITZGUSSMASCHINEN DARUNTER | 0,81 | 0,68496 | 121,2 | 121,2 | 128,5 | 128,5 | + 6,0 - |
| 3235 45 | SPRITZGUSSMASCHINEN | 0,64 | - | 119,3 | 119,8 | 126,3 | 126,3 | + 5,4 - |
| 3236 | BAUMASCHINEN DARUNTER | 3,38 | 0,72714 | 118,0 | 117,9 | 122,6 | 123,1 | + 4,4 + 0,4 |
| 3236 1 | BETONMISCHER, BETONPUMPEN U. AE. DARUNTER | 0,49 | - | 121,3 | 121,7 | 127,8 | 128,2 | + 5,3 + 0,3 |
| 3236 14 | BETONMISCHER FUER BAUSTELLEN U. BETONWERKE | 0,23 | 0,72396 | 121,1 | 122,2 | 126,5 | 127,3 | + 4,2 + 0,6 |
| 3236 2 | TURMDREHKRANE FUER BAUSTELLEN | 0,13 | 0,69026 | 118,6 | 118,4 | 122,8 | 122,8 | + 3,7 - |
| 3236 6 | BAGGER | 0,91 | 0,68444 | 120,3 | 120,0 | 125,7 | 125,8 | + 4,8 + 0,1 |
| 3236 7 | STRASSENBAUMASCHINEN UND GLEISBAUMASCHINEN DARUNTER | 0,78 | 0,71690 | 121,8 | 121,8 | 125,8 | 125,9 | + 3,4 + 0,1 |
| 3236 75/76 | STATISCHE WALZEN UND VIBRATIONSWALZEN | 0,28 | 0,74344 | 118,0 | 118,3 | 120,6 | 120,9 | + 2,2 + 0,2 |
| 3236 8 | ERDBAUGERAETE | 1,00 | 0,79821 | 110,5 | 110,2 | 113,7 | 114,9 | + 4,3 + 1,1 |
| 3237 | GAUSTOFF-, KERAMIK- UND GLASMASCHINEN DARUNTER | 1,48 | 0,60791 | 129,8 | 126,9 | 135,4 | 137,6 | + 8,4 + 1,6 |
| 3237 2 | ZERKLEINERUNGS- UND SIEBMASCHINEN | 0,16 | 0,58398 | 128,5 | 123,5 | 134,6 | 135,8 | + 10,0 + 0,9 |
| 3237 3 | MASCHINEN UND EINRICHTUNGEN ZUR HERSTELLUNG ZEMENT-, KALK-, GIPS- UND ASPHALTGEBUNDENER BAUELEMENTE U. AE. | 0,28 | 0,63862 | 143,4 | 138,1 | 153,3 | 153,3 | + 11,0 - |
| 3237 5 | KERAMIKMASCHINEN | 0,39 | 0,59037 | 127,1 | 127,2 | 133,7 | 135,6 | + 6,6 + 1,4 |
| 3245 | NAHRUNGSMITTELMASCHINEN | 1,48 | 0,60870 | 127,9 | 126,0 | 138,0 | 138,9 | + 10,2 + 0,7 |
| 3246 | MASCHINEN FUER VERWANDTE GEBIETE DER NAHRUNGS- MITTELHERSTELLUNG DARUNTER | 2,48 | 0,61869 | 129,6 | 128,8 | 136,6 | 137,7 | + 6,9 + 0,8 |
| 3246 8/9 | VERPACKUNGSMASCHINEN | 0,96 | 0,55506 | 136,9 | 136,2 | 145,4 | 146,2 | + 7,3 + 0,6 |
| 3254 | MASCHINEN UND EINRICHTUNGEN FUER DEN BERGBAU DARUNTER | 2,12 | 0,62267 | 124,3 | 120,8 | 133,2 | 136,5 | + 13,0 + 2,5 |
| 3254 1 | GEWINNUNGSMASCHINEN FUER DEN BERGBAU UNTERTAGE | 0,29 | 0,61328 | 123,9 | 121,8 | 132,2 | 135,3 | + 11,1 + 2,3 |
| 3254 2 | STREB- UND STRECKENFOERDERMITTEL | 0,30 | 0,60063 | 123,8 | 121,3 | 129,8 | 132,0 | + 8,8 + 1,7 |

FUSSNOTEN SIEHE S. 39

1 INDEX DER ERZEUGERPREISE GEMEINLICHER PRODUKTE (INLANDSABSATZ)

1.1 AKTUELLE ERGEBNISSE

1976 = 100

| LFD NR. DER WI- NR. SYSTEMATIK | WARENGRUPPE, -ZWEIG. -KLASSE BZW. WARE | WAEGUNGS- ANTEIL AM GESAMT- INDEX IN PROMILLE | VERKET- TUNGS- FAKTOR 1) | 1981 DURCH- SCHNITT | VERAENDERUNG APRIL 1982 GEGENUEBER APRIL MAERZ 1981 1982 IN PROZENT | | | | |
|-----------------------------------|---|--|--------------------------------|---------------------------|--|-------|-------|-------|-------|
| | | | | | 1981 | 1982 | APRIL | MAERZ | |
| | FOERDERMITTEL | 5,25 | 0,67514 | 117,0 | 116,7 | 122,8 | 123,5 | + 5,8 | + 0,6 |
| 3255 | KRANE UND HEBEZEUGE | 1,64 | 0,64016 | 113,3 | 113,3 | 119,1 | 119,6 | + 5,6 | + 0,4 |
| 3256 | SERIENHEBEZEUGE UND HANDBETRIEBENE KRANE | 0,70 | - | 129,0 | 128,2 | 137,4 | 136,9 | + 6,8 | - 0,4 |
| 3257 | FLURFOERDERZEUGE | 0,95 | 0,73458 | 111,4 | 111,9 | 116,0 | 117,4 | + 4,9 | + 1,2 |
| 3258 | STETIGFOERDERER, GLEIS- UND DRAHTSEILFOERDERER | 1,21 | 0,74342 | 115,0 | 114,5 | 120,9 | 121,7 | + 6,3 | + 0,7 |
| 3259 | AUFZUEGE | 0,75 | 0,65711 | 124,0 | 123,2 | 129,3 | 130,4 | + 5,8 | + 0,9 |
| 3261 | PAPIER- UND DRUCKEREIMASCHINEN | 3,39 | 0,62580 | 134,9 | 133,2 | 141,1 | 142,3 | + 6,8 | + 0,9 |
| 3261 1-5 | PAPIERMASCHINEN | 1,78 | 0,59576 | 136,3 | 135,0 | 143,9 | 145,9 | + 8,1 | + 1,4 |
| 3261 7 | DRUCKEREIMASCHINEN | 1,61 | 0,65991 | 133,4 | 131,3 | 138,0 | 138,2 | + 5,3 | + 0,1 |
| 3265 | TEXTILMASCHINEN | 2,58 | 0,69307 | 118,3 | 117,8 | 123,4 | 123,8 | + 5,1 | + 0,3 |
| 3266 | ZUBEHOERTEILE FUER TEXTILMASCHINEN | 0,77 | 0,60441 | 125,4 | 125,2 | 130,2 | 131,1 | + 4,7 | + 0,7 |
| 3267 | NAEHMASCHINEN | 0,72 | 0,74254 | 122,3 | 121,8 | 131,2 | 130,9 | + 7,5 | - 0,2 |
| 3268 | WAESCHEREI- UND VERWANDTE MASCHINEN FUER GEWERB- LICHE ZWECKE | 0,26 | 0,69891 | 127,1 | 127,1 | 133,2 | 133,5 | + 5,0 | + 0,2 |
| 3269 | SCHUH- UND LEDERINDUSTRIEMASCHINEN | 0,18 | 0,66555 | 124,8 | 124,5 | 131,1 | 132,0 | + 6,0 | + 0,7 |
| 322 | KRAFTMASCHINEN 6) | 4,32 | 0,65485 | 127,9 | 126,1 | 131,7 | 132,7 | + 5,2 | + 0,8 |
| | DARUNTER | | | | | | | | |
| 3223 | DIESELMOTOREN | 2,80 | 0,65925 | 128,2 | 127,4 | 130,4 | 131,7 | + 3,4 | + 1,0 |
| 3232 | LUFTECHNISCHE EINZELAPPARATE UND ANLAGEN | 2,14 | 0,69645 | 133,5 | 133,3 | 142,8 | 143,8 | + 7,9 | + 0,7 |
| 3233 | KAELTETECHNISCHE MASCHINEN UND -ANLAGEN | 0,78 | 0,80066 | 115,1 | 115,0 | 120,4 | 120,4 | + 4,7 | - |
| 3239 | TROCKNUNGSANLAGEN UND -MASCHINEN | 0,91 | 0,72627 | 124,4 | 124,0 | 130,6 | 132,2 | + 6,6 | + 1,2 |
| 3241 | LANDMASCHINEN | 2,43 | 0,61959 | 118,8 | 117,3 | 125,1 | 126,4 | + 7,8 | + 1,0 |
| | DARUNTER | | | | | | | | |
| 3241 1 | MASCHINEN UND GERAETE FUER DIE BODENBEARBEITUNG UND -PFLEGE | 0,27 | 0,59558 | 121,6 | 120,3 | 129,1 | 130,3 | + 8,3 | + 0,9 |
| 3241 2 | MASCHINEN UND GERAETE ZUM SAEEN, PFLANZEN UND PUENGEN | 0,29 | 0,66037 | 120,1 | 119,4 | 125,9 | 126,9 | + 6,3 | + 0,8 |
| 3241 3 | MASCHINEN UND GERAETE FUER DEN PFLANZENSCHUTZ | 0,10 | 0,68067 | 119,2 | 117,7 | 124,9 | 125,8 | + 6,9 | + 0,7 |
| 3241 5 | ERNTEMASCHINEN FUER HALMGUT | 1,30 | 0,60268 | 117,7 | 115,8 | 123,9 | 125,5 | + 8,4 | + 1,3 |
| 3241 6 | ERNTEMASCHINEN FUER HACK- U. SONSTIGE FELDFRUECHTE | 0,19 | 0,62947 | 121,3 | 120,3 | 129,7 | 129,7 | + 7,8 | - |
| 3241 8 | MASCHINEN UND GERAETE FUER DIE FUTTERBEREITUNG, ZUM FUEETERN UND TRAEKEN | 0,11 | 0,67998 | 124,4 | 123,2 | 129,8 | 132,2 | + 7,3 | + 1,8 |
| 3243 | MILCHWIRTSCHAFTLICHE MASCHINEN | 0,28 | 0,70307 | 112,0 | 111,6 | 121,0 | 121,0 | + 8,4 | - |
| 3244 | ACKERSCHLEPPER | 3,09 | 0,71293 | 123,4 | 123,0 | 128,5 | 129,6 | + 5,4 | + 0,9 |
| 3251 | EINZELAPPARATE UND -MASCHINEN FUER DIE CHEMISCHE UND VERWANDTE INDUSTRIE | 1,66 | 0,67444 | 127,9 | 127,4 | 139,9 | 140,7 | +10,4 | + 0,6 |
| 3264 | GROSS- UND SCHNELLWAAGEN | 0,47 | 0,61295 | 118,2 | 117,6 | 122,8 | 123,0 | + 4,6 | + 0,2 |
| 3272 | ARMATUREN | 4,63 | 0,68240 | 125,6 | 124,7 | 133,0 | 134,4 | + 7,8 | + 1,1 |
| | DARUNTER | | | | | | | | |
| 3272 11 | ABSPERRARMATUREN AUS GUSSEISEN | 0,65 | - | 121,3 | 120,4 | 130,3 | 132,0 | + 9,6 | + 1,3 |
| 3272 12 | ABSPERRARMATUREN AUS STAHL | 0,60 | - | 142,3 | 137,8 | 156,6 | 156,7 | +13,7 | + 0,1 |
| 3272 32 | SANITAERE ARMATUREN | 1,39 | - | 121,0 | 120,4 | 123,7 | 124,7 | + 3,6 | + 0,8 |
| 3275 | GERAETE FUER OELHYDRAULISCHE ANLAGEN UND PNEUMATISCHE STEUERUNGEN | 0,83 | 0,64442 | 129,7 | 129,0 | 135,7 | 136,0 | + 5,4 | + 0,2 |
| 3276 | NACHRICHTLICH WI-NRN. 3234 28/33/ 3272 6 UND 3275 | - | - | 127,5 | 126,8 | 134,5 | 135,0 | + 6,5 | + 0,4 |
| 3276 | ZAHNRAEDER UND GETRIEBE | 2,48 | 0,66414 | 127,5 | 126,2 | 135,4 | 136,6 | + 8,2 | + 0,9 |
| 3277 | WELZLAGER | 2,20 | 0,77804 | 120,3 | 119,8 | 125,4 | 126,1 | + 5,3 | + 0,6 |
| 3278 | GLEITLAGER, KUPPLUNGEN U. SONSTIGE ANTRIEBSELEMENTE, STAHLGELENKKETTEN | 0,91 | 0,64559 | 124,9 | 124,1 | 131,9 | 132,3 | + 6,6 | + 0,3 |
| 3279 6 | BRENNER UND FEUERUNGEN | 1,43 | 0,74430 | 112,6 | 111,3 | 116,5 | 118,4 | + 6,4 | + 1,6 |
| 33 | STRASSENFAHRZEUGE | 62,56 | 0,69439 | 119,8 | 118,5 | 125,3 | 127,2 | + 7,3 | + 1,5 |
| 331/71 | KRAFTWAGEN UND KRAFTRAEDER | 38,25 | 0,68574 | 120,0 | 118,3 | 124,7 | 127,3 | + 7,6 | + 2,1 |
| | DARUNTER | | | | | | | | |
| 3311 | PERSONENKRAFTWAGEN | 26,58 | 0,70846 | 117,5 | 115,1 | 122,2 | 125,6 | + 9,1 | + 2,8 |
| 3313 | LIEFER- UND LASTKRAFTWAGEN | 7,62 | 0,64847 | 127,6 | 128,1 | 132,1 | 132,1 | + 3,1 | - |
| 3371 | KRAFTRAEDER UND FAHRRAD MIT HILFSMOTOR | 0,54 | 0,73780 | 116,0 | 116,2 | 119,2 | 119,8 | + 3,1 | + 0,5 |
| 333 | TEILE (EINSCHL. ZUGHOER) FUER KRAFTWAGEN UND KRAFTWAGENMOTOREN | 18,82 | 0,70421 | 117,1 | 116,7 | 123,8 | 124,5 | + 6,7 | + 0,6 |
| | DARUNTER | | | | | | | | |
| 3334 30 | BREMSAGGREGATE FUER STRASSENFAHRZEUGE | 1,83 | - | 111,9 | 110,5 | 115,3 | 116,4 | + 5,3 | + 1,0 |
| 3345 | KRAFTWAGENANHAENGER | 4,30 | - | 126,4 | 125,5 | 133,1 | 133,2 | + 6,1 | + 0,1 |
| 3345 45 | KRAFTWAGENANHAENGER ZUR LASTENFOERDERUNG, MEHRACHSIG | 1,39 | - | 117,4 | 116,6 | 125,1 | 125,5 | + 7,6 | + 0,3 |
| 3345 65 | CAMPING-U.A. WOHNANHAENGER | 2,91 | - | 130,7 | 129,7 | 136,9 | 136,9 | + 5,6 | - |
| 3375 | FAHRRAD | 0,33 | 0,83929 | 138,3 | 135,9 | 140,4 | 142,0 | + 4,5 | + 1,1 |
| 3376 | TEILE FUER FAHRRAD | 0,39 | 0,85242 | 130,9 | 131,1 | 139,7 | 139,9 | + 6,7 | + 0,1 |
| 3387 | GESPANNFAHRZEUGE, EIN- UND MEHRACHSIG | 0,37 | - | 126,4 | 125,8 | 146,1 | 149,0 | +18,4 | + 2,0 |
| 345 | BOOTE UND JACHTEN | 0,05 | - | 123,1 | 122,9 | 129,3 | 129,3 | + 5,2 | - |

FUSSNOTEN SIEHE S. 39

1 INDEX DER ERZEUGERPREISE GEWERRLICHER PRODUKTE (INLANDSAHSAZ)

1.1 AKTUELLE ERGEBNISSE

1976 = 100

| LFD NR. DER WI-NR. SYSTEMATIK | WARENGRUPPE, -ZWEIG- KLASSE BZW. WARE | WÄGUNGS- ANTEIL AM GESAMT- INDEX IN PROMILLE | VERKEHRS- FAKTOR 1) | 1981 DURCH- SCHNITT | 1981 | | 1982 | | VERÄNDERUNG APRIL 1982 GEGENÜBER APRIL MAERZ 1981 IN PROZENT | |
|-------------------------------|--|--|---------------------|---------------------|-------|-------|-------|-------|--|------|
| | | | | | APRIL | MAERZ | APRIL | APRIL | 1981 | 1982 |
| | | | | | | | | | | |
| 36 | ELEKTROTECHNISCHE ERZEUGNISSE | 78,14 | 0,81569 | 111,7 | 111,3 | 114,7 | 115,5 | + 3,8 | + 0,7 | |
| | NACHRICHTLICH WI-NRN. 36 UND 505 | . | . | 110,4 | 110,0 | 113,3 | 114,1 | + 3,7 | + 0,7 | |
| | ELEKTROTECHNISCHE INVESTITIONSGÜTER | 18,84 | . | 118,0 | 117,3 | 121,5 | 122,0 | + 4,0 | + 0,4 | |
| | ELEKTROTECHNISCHE VERBRAUCHSGÜTER | 22,37 | . | 101,9 | 101,5 | 104,3 | 105,0 | + 3,4 | + 0,7 | |
| 361 | GERÄTE UND EINRICHTUNGEN DER ELEKTRIZITÄTS- ERZEUGUNG UND -UMWANDLUNG | 9,74 | 0,71388 | 113,5 | 112,9 | 117,3 | 117,6 | + 4,2 | + 0,3 | |
| | DARUNTER | | | | | | | | | |
| 3611 | ELEKTROMOTOREN UND -GENERATOREN | 5,27 | 0,66126 | 109,7 | 109,2 | 113,5 | 113,6 | + 4,0 | + 0,1 | |
| | DARUNTER | | | | | | | | | |
| 3611 4 | DREHSTROM- UND ZWEIFHASEN-WECHSELSTROMMOTOREN | 3,39 | 0,64742 | 106,8 | 106,5 | 109,6 | 109,7 | + 3,2 | + 0,1 | |
| 3612 | TRANSFORMATOREN | 1,87 | 0,78462 | 117,4 | 117,1 | 122,1 | 122,8 | + 4,9 | + 0,6 | |
| 3613 | STROMLICHTER | 0,88 | 0,75714 | 106,2 | 105,9 | 107,0 | 107,3 | + 1,3 | + 0,3 | |
| 3615 | AKKUMULATOREN UND -BATTERIEN | 1,22 | 0,81582 | 130,5 | 128,7 | 135,1 | 135,6 | + 5,4 | + 0,4 | |
| 3617 | STARKSTROMKONDENSATOREN | 0,27 | 0,85383 | 108,2 | 106,8 | 112,7 | 113,6 | + 6,4 | + 0,8 | |
| 362 | GERÄTE U. EINRICHTUNGEN D. ELEKTRIZITÄTSVERTEILUNG | 13,48 | 0,87411 | 119,1 | 119,1 | 122,5 | 123,0 | + 3,3 | + 0,4 | |
| | DARUNTER | | | | | | | | | |
| 3621 | HOCHSPANNUNGSSCHALTGERÄTE U. -ANLAGEN AB 1000 V | 1,41 | 0,74521 | 113,4 | 113,1 | 119,7 | 119,9 | + 6,0 | + 0,2 | |
| 3622 | NIEDERSPANNUNGSSCHALTGERÄTE UND -ANLAGEN UNTER 1000 V | 4,06 | 0,67359 | 122,6 | 122,9 | 127,6 | 128,1 | + 4,2 | + 0,4 | |
| 3623 | INSTALLATIONSGERÄTE BIS 1000 V | 2,31 | 0,69384 | 121,0 | 120,4 | 125,5 | 126,5 | + 5,1 | + 0,8 | |
| 3625 | ISOLIERTE DREHTE UND LEITUNGEN | 2,84 | 1,31889 | 116,2 | 116,2 | 115,8 | 115,9 | - 0,3 | + 0,1 | |
| 3626 | KABEL | 2,71 | 1,09582 | 118,0 | 118,3 | 120,8 | 121,4 | + 2,6 | + 0,5 | |
| 363 | ELEKTRISCHE GERÄTE FUER GEWERBE UND HAUSHALT | 13,08 | 0,80161 | 112,9 | 112,5 | 116,4 | 117,6 | + 4,5 | + 1,0 | |
| 3631 | ELEKTROWERKZEUGE BIS 2 KW | 1,21 | 0,74607 | 117,0 | 117,8 | 118,9 | 118,6 | + 0,7 | - 0,3 | |
| 3632 | ELEKTROSCHWEISS- UND -LOETGERÄTE | 0,54 | 0,74430 | 116,3 | 116,0 | 118,4 | 118,4 | + 2,1 | - | |
| 3634 | ELEKTRISCHE INDUSTRIEÖFEN | 0,55 | 0,64542 | 119,9 | 119,4 | 124,8 | 125,5 | + 5,1 | + 0,6 | |
| 3635 | ELEKTROWÄRMERGEÄTE UND -EINRICHTUNGEN FUER DEN HAUSHALT | 3,28 | 0,82214 | 113,7 | 113,1 | 116,6 | 117,8 | + 4,5 | + 1,0 | |
| 3637 | ELEKTROMOTORISCHE WIRTSCHAFTSGERÄTE FUER GEWERBE UND HAUSHALT | 3,25 | 0,86336 | 108,6 | 108,2 | 111,8 | 113,6 | + 5,0 | + 1,6 | |
| | DARUNTER | | | | | | | | | |
| 3637 41 | GESCHRIBSPUELMASCHINEN FUER DEN HAUSHALT | 0,84 | 0,97748 | 107,0 | 106,3 | 111,1 | 114,6 | + 7,8 | + 3,2 | |
| 3637 81 | ELEKTRISCHE HANDSTAUBSAUGER | 0,37 | 0,76118 | 106,5 | 106,2 | 107,5 | 107,5 | + 1,2 | - | |
| 3637 35 | ELEKTRISCHE BODENSTAUBSAUGER | 0,47 | 0,80098 | 112,6 | 112,7 | 116,1 | 116,0 | + 2,9 | - 0,1 | |
| 3638 | ELEKTRISCHE HAUSHALTSKUEHLGERÄTE | 1,95 | 0,78902 | 113,9 | 113,0 | 116,9 | 119,2 | + 5,5 | + 2,0 | |
| 3639 | ELEKTRISCHE HAUSHALTSWASCHMASCHINEN UND -GERÄTE | 2,30 | 0,82020 | 112,8 | 112,2 | 118,8 | 119,2 | + 6,2 | + 0,3 | |
| | DARUNTER | | | | | | | | | |
| 3639 3 | WASCH-VOLLAUTOMATEN | 1,75 | 0,82862 | 113,4 | 112,9 | 119,4 | 119,8 | + 6,1 | + 0,3 | |
| 364 | ELEKTRISCHE LEUCHTEN (EINSCHL. GLEU- UND ENTLADUNGSLAMPEN) | 3,48 | 0,81019 | 115,3 | 115,7 | 120,0 | 120,2 | + 3,9 | + 0,2 | |
| | DARUNTER | | | | | | | | | |
| 3641 | ELEKTRISCHE LEUCHTEN | 2,34 | 0,76025 | 123,5 | 124,1 | 129,3 | 130,3 | + 5,0 | + 0,4 | |
| 3644 | ELEKTRISCHE GLEULAMPEN | 0,74 | 0,96802 | 93,2 | 93,1 | 93,1 | 92,6 | - 0,5 | - 0,5 | |
| 365 | NACHRICHTENTECHNISCHE GERÄTE UND EINRICHTUNGEN | 7,18 | 0,73610 | 113,7 | 112,1 | 115,2 | 115,2 | + 2,8 | - | |
| 366 | RUNDFUNK-, FERNSEH-, PHONOTECHNISCHE GERÄTE UND EINRICHTUNGEN U. Ä. | 16,56 | 1,01723 | 93,2 | 92,9 | 93,9 | 93,9 | + 1,1 | - | |
| 3661 | RUNDFUNK- UND FERNSEHMPFANGSGERÄTE UND -EINRICHTUNGEN | 8,98 | 1,04896 | 89,7 | 89,4 | 90,1 | 90,4 | + 1,1 | + 0,3 | |
| | DARUNTER | | | | | | | | | |
| 3661 75 | FARBFERNSEHGERÄTE TISCHMPFANGSGERÄTE | 5,50 | 1,12683 | 87,9 | 87,7 | 87,5 | 87,5 | - 0,2 | - | |
| 3661 75 | SCHWARZ-WEISS-FERNSEHGERÄTE | 3,37 | 1,09838 | 93,9 | 93,1 | 93,9 | 93,9 | + 0,9 | - | |
| 3663 | PHONOTECHNISCHE GERÄTE | 2,68 | 0,97196 | 97,6 | 96,9 | 99,5 | 99,6 | + 2,8 | + 0,1 | |
| | DARUNTER | | | | | | | | | |
| 3663 42 | ELEKTRISCHE DIKTIERGERÄTE | 0,09 | . | 97,9 | 98,0 | 97,2 | 97,7 | - 0,3 | - | |
| 3663 48 | KASSETTENTONBANDGERÄTE | 0,21 | 1,30570 | 89,3 | 89,2 | 90,5 | 90,5 | + 1,5 | - | |
| 3663 31 | SCHALLPLATTEN | 0,91 | . | 104,5 | 103,9 | 106,0 | 106,0 | + 2,0 | - | |
| 3665 | ELEKTROEN- UND SPEZIALROEHREN, KRISTALLE UND HALBLEITER | 1,98 | 1,28286 | 86,1 | 86,0 | 85,6 | 85,8 | - 0,2 | + 0,2 | |
| 3667 | BAUELEMENTE DER FERNMELDE- UND HOCHFREQUENZTECHNIK | 2,92 | 0,86561 | 104,7 | 104,7 | 105,8 | 104,9 | + 0,2 | - 0,2 | |
| 367 | ELEKTRISCHE MESS-, PRUEF-, REGEL-, STEUERUNGS- GERÄTE UND -EINRICHTUNGEN | 5,87 | 0,71095 | 122,5 | 122,4 | 127,3 | 128,5 | + 5,0 | + 0,9 | |
| 3671 | ELEKTRISCHE UND ELEKTRONISCHE MESSGERÄTE | 2,31 | 0,68511 | 122,9 | 123,0 | 128,4 | 129,3 | + 5,1 | + 0,7 | |
| 3673 | ELEKTRIZITÄTSZÄHLER | 0,24 | 0,87478 | 112,9 | 112,8 | 116,6 | 117,6 | + 4,3 | + 0,9 | |
| 3675 | ELEKTR. PRUEFGERÄTE U. UNTERSUCHUNGSEINRICHTUNGEN | 0,36 | 0,68822 | 121,6 | 120,8 | 125,6 | 126,1 | + 4,6 | + 0,5 | |
| 3677 | ELEKTR. REGEL-, STEUERUNGSGERÄTE U. -EINRICHTUNGEN | 2,96 | 0,71565 | 123,0 | 122,8 | 127,6 | 129,0 | + 5,0 | + 1,1 | |
| 368 | ANDERE ELEKTROTECHNISCHE ERZEUGNISSE | 3,75 | 0,71232 | 121,0 | 120,4 | 125,8 | 128,7 | + 5,9 | + 2,5 | |
| | DARUNTER | | | | | | | | | |
| 3681 | ELEKTROMEDIZINISCHE GERÄTE UND EINRICHTUNGEN | 2,25 | 0,65703 | 126,8 | 124,2 | 131,9 | 134,6 | + 6,7 | + 2,1 | |
| 3682 | ELEKTROKOHLEN UND -PUERSTEN, EINSCHLIESSLICH BUERSTENHALTER | 0,74 | 0,64310 | 131,7 | 130,4 | 142,6 | 142,9 | + 7,6 | + 0,2 | |
| 3686 | ELEKTRISCHE AUSRUESTUNG FUER KRAFTFAHRZEUGE UND VERBRENNUNGSMOTOREN | 4,57 | 0,74586 | 116,1 | 115,3 | 120,2 | 124,2 | + 7,7 | + 3,3 | |
| 3688 | ELEKTROMAGNETISCHE GERÄTE | 0,42 | 0,73208 | 132,5 | 133,6 | 138,6 | 139,6 | + 4,5 | + 0,9 | |

FUSIONSTEN SIEHE S. 39

1 INDEX DER ERZEUGERPREISE GEWEPBLICHER PRODUKTE (INLANDSABSATZ)

1.1 AKTUELLE ERGEBNISSE

1976 = 100

| LFD NR. DER WI- NR. SYSTEMATIK | WARENGRUPPE, -ZWEIG- KLASSE BZW. WARE | WAEGUNGS- ANTEIL AM GESAMT- INDEX IN PROKILLE | VERKET- TUNGS- FAKTOR 1) | 1981 DURCH- SCHNITT | 1981 | | 1982 | | VERAENDERUNG APRIL 1982 GEGENUEBER APRIL MAERZ 1981 1982 IN PROZENT | |
|-----------------------------------|--|--|--------------------------------|---------------------------|-------|-------|-------|--------|--|--|
| | | | | | APRIL | MAERZ | APRIL | MAERZ | | |
| 37 | FEINMECHANISCHE UND OPTISCHE ERZEUGNISSE, UHREN | 8,18 | 0,72077 | 116,2 | 116,1 | 119,5 | 119,8 | + 3,2 | + 0,3 | |
| | FEINMECHANISCHE UND OPTISCHE ERZEUGNISSE OHNE UHREN | 6,89 | 0,70580 | 117,9 | 117,5 | 121,7 | 121,8 | + 3,7 | + 0,1 | |
| 371 | OPTISCHE ERZEUGNISSE | 1,51 | 0,71543 | 116,1 | 115,3 | 119,7 | 119,9 | + 4,0 | + 0,2 | |
| 3711 | ERZEUGNISSE DER AUGENOPTIK | 1,03 | 0,70672 | 115,4 | 113,9 | 118,8 | 118,8 | + 4,3 | - | |
| 3713-19 | OPTISCHE INSTRUMENTE | 0,48 | 0,72027 | 117,8 | 118,2 | 121,7 | 122,3 | + 3,5 | + 0,5 | |
| | DARUNTER | | | | | | | | | |
| 3715 15 | FERNGLAESER | 0,10 | 0,70584 | 134,4 | 135,0 | 139,0 | 140,7 | + 4,2 | + 1,2 | |
| 372 | FOTO-, PROJEKTIONS- UND KINOTECHNISCHE ERZEUGNISSE | 1,60 | 0,78493 | 105,8 | 106,2 | 107,3 | 107,4 | + 1,1 | + 0,1 | |
| 3721 | FOTOGERAETE | 1,14 | 0,72876 | 104,3 | 104,7 | 105,4 | 105,4 | + 0,7 | - | |
| 3725 | PROJEKTIONS- UND KINGERAETE | 0,46 | 0,94863 | 109,7 | 109,9 | 111,9 | 112,3 | + 2,2 | + 0,4 | |
| | DARUNTER | | | | | | | | | |
| 3725 11 | STEBILDWERFER (PROJEKTIONSAPPARATE) | 0,18 | 0,97361 | 112,7 | 112,4 | 115,9 | 116,9 | + 4,0 | + 0,9 | |
| 375 | FEINMECHANISCHE ERZEUGNISSE | 2,58 | 0,68781 | 121,0 | 120,6 | 125,5 | 125,6 | + 4,1 | + 0,1 | |
| | DARUNTER | | | | | | | | | |
| 3753 | FEINWAAGEN, FEINMESS- UND ZEICHENGERAETE | 0,31 | 0,71566 | 120,4 | 121,1 | 122,8 | 123,8 | + 2,2 | + 0,8 | |
| 3754 | BETRIEBSKONTROLL- UND REGELGERAETE | 1,72 | 0,69178 | 119,4 | 118,7 | 123,9 | 123,8 | + 4,3 | - 0,1 | |
| 376 | MEDIZINMECHANISCHE ERZEUGNISSE | 1,20 | 0,64066 | 129,5 | 128,9 | 135,2 | 135,2 | + 4,9 | - | |
| 377 | UHREN | 1,29 | 0,78990 | 107,1 | 108,3 | 108,0 | 109,2 | + 0,8 | + 1,1 | |
| 3771 | KLEINUHREN | 0,51 | 0,81653 | 101,2 | 104,2 | 100,3 | 101,0 | - 3,1 | + 0,7 | |
| 3773 | GROSSUHREN | 0,78 | 0,77341 | 111,0 | 110,9 | 113,0 | 114,5 | + 3,2 | + 1,3 | |
| 38 | EISEN-, BLECH- UND METALLWAREN | 31,32 | 0,70572 | 124,0 | 123,5 | 131,0 | 132,9 | + 7,6 | + 1,5 | |
| 382 | WERKZEUGE | 2,23 | 0,70429 | 124,2 | 124,7 | 129,8 | 130,2 | + 4,4 | + 0,3 | |
| | DARUNTER | | | | | | | | | |
| 3823 | SAEGEN, SAEGEBLAETTER UND SAEGENZUBEHUEER | 0,30 | | 120,7 | 123,5 | 117,5 | 118,4 | - 4,1 | + 0,8 | |
| 3824 | MASCHINENWERKZEUGE FUER DIE BEARBEITUNG VON HOLZ, KUNSTSTOFF U. AE. NICHTMETALLISCHEN WERKSTOFFEN, MASCHINENMESSER | 0,24 | 0,68300 | 121,0 | 121,1 | 127,0 | 127,0 | + 4,9 | - | |
| 3827 | MONTAGE- UND SONDERWERKZEUGE | 0,62 | 0,65582 | 127,1 | 127,8 | 136,5 | 136,6 | + 6,9 | + 0,1 | |
| 3828 | HARTMETALL UND HARTMETALLWERKZEUGE, DIAMANT- WERKZEUGE | 0,62 | 0,80832 | 126,0 | 125,5 | 131,1 | 131,2 | + 4,5 | + 0,1 | |
| 383 | HEIZ- UND KOCHGERAETE | 1,31 | 0,75774 | 119,4 | 119,3 | 126,5 | 127,5 | + 6,9 | + 0,8 | |
| 384 | BLECHWAREN, BLECHKONSTRUKTIONEN UND FEINSTBLECH- PACKUNGEN | 15,65 | 0,71334 | 123,2 | 122,5 | 129,7 | 131,0 | + 6,9 | + 1,0 | |
| | DARUNTER | | | | | | | | | |
| 3842 | GERAETE UND BEDARFSARTIKEL AUS STAHLBLECH FUER HAUSWIRTSCHAFT, GEWERBE UND VERKEHR | 2,23 | 0,65906 | 128,3 | 127,9 | 134,2 | 134,4 | + 5,1 | + 0,1 | |
| 3843 | ERZEUGNISSE AUS STAHLBLECH FUER DEN ZENTRAL- HEIZUNGS- UND ANDEREN SAUBEDARF | 3,29 | 0,82783 | 115,9 | 114,4 | 123,0 | 125,8 | + 10,0 | + 2,3 | |
| 3844 | LAGER- UND TRANSPORTBEHAELTER AUS STAHLBLECH | 1,25 | 0,82434 | 117,2 | 115,0 | 130,0 | 131,5 | + 14,3 | + 1,2 | |
| 3845 | MOEBEL UND EINRICHTUNGEN AUS STAHL- UND NE-METALLROHREN, -PROFILIEN UND -BLECHEN USW. | 3,42 | 0,77813 | 124,9 | 124,5 | 129,9 | 132,2 | + 7,9 | + 1,9 | |
| | DARUNTER | | | | | | | | | |
| 3845 1 | MOEBEL AUS STAHL- UND NE-METALLROHREN UND PROFILIEN | 2,18 | - | 128,2 | 127,7 | 132,2 | 134,7 | + 5,5 | + 1,9 | |
| 3845 5 | BUEROEINRICHTUNGEN | 0,57 | - | 127,0 | 126,7 | 134,9 | 136,5 | + 7,7 | + 1,2 | |
| 3846 | GERAETE UND BEDARFSARTIKEL AUS NE-METALLBLECH FUER HAUSWIRTSCHAFT, GEWERBE UND VERKEHR | 1,59 | 0,70244 | 127,8 | 126,9 | 131,9 | 132,2 | + 4,2 | + 0,2 | |
| 3847 | GELDSCHRAENKE UND TRESORANLAGEN | 0,15 | 0,72154 | 121,2 | 120,9 | 129,4 | 129,4 | + 7,0 | - | |
| 3849 | FEINSTBLECHPACKUNGEN | 2,33 | 0,67603 | 125,4 | 126,8 | 127,0 | 134,9 | + 6,4 | + 6,2 | |
| 385 | SCHLOESSER UND BESCHLAEGE | 4,19 | 0,72024 | 126,8 | 126,0 | 137,0 | 138,8 | + 10,2 | + 1,3 | |
| | DARUNTER | | | | | | | | | |
| 3851 | KOFFER-, HAPPEN- UND LEDERWARENSCHLOESSER UND -BESCHLAEGE | 0,08 | 0,74248 | 119,4 | 119,2 | 122,7 | 122,7 | + 2,9 | - | |
| 3853 | MOEBEL- UND ZIERBESCHLAEGE | 0,82 | 0,79732 | 125,0 | 120,9 | 143,7 | 143,7 | + 18,9 | - | |
| 3854 | TUERSCHLOESSER | 0,30 | 0,82503 | 117,2 | 117,1 | 126,2 | 126,4 | + 7,9 | + 0,2 | |
| 3855 | VORHAENGE- UND FAHRRADESCHLOESSER | 0,11 | 0,69422 | 121,9 | 123,1 | 134,2 | 134,2 | + 9,0 | - | |
| 3856 | FAHRZEUGSCHLOESSER UND -BESCHLAEGE | 1,43 | 0,71924 | 127,7 | 127,8 | 136,3 | 135,9 | + 6,3 | - 0,3 | |
| 3857 | BAUBESCHLAEGE | 1,29 | 0,66806 | 129,7 | 130,0 | 136,7 | 143,0 | + 10,0 | + 4,6 | |
| 387 | SCHNEIDWAREN UND BESTECKE | 0,79 | 0,66261 | 129,1 | 127,9 | 135,2 | 135,7 | + 6,1 | + 0,4 | |
| 3871 | SCHNEIDWAREN | 0,53 | 0,68746 | 117,9 | 117,1 | 125,6 | 126,4 | + 7,9 | + 0,6 | |
| 3874 | BESTECKE U. AE. TISCHGERAETE | 0,26 | 0,63247 | 151,4 | 149,5 | 154,2 | 154,2 | + 3,1 | - | |
| 388 | METALLWAREN UND METALLKURZWAREN | 7,15 | 0,63563 | 124,3 | 124,2 | 131,2 | 132,7 | + 6,8 | + 1,1 | |
| | DARUNTER | | | | | | | | | |
| 3882 | TAFELGERAETE, GALANTERIEWAREN U. AE. METALLWAREN FUER DEN HAUSGERRAUCH | 1,21 | 0,69279 | 126,7 | 127,8 | 136,6 | 136,6 | + 6,9 | - | |
| 3887 | METALLKURZWAREN | 1,38 | 0,62415 | 131,4 | 132,5 | 137,8 | 141,5 | + 6,8 | + 2,7 | |

FUSSNOTEN SIEHE S. 39

1 INDEX DER ERZEUGERPREISE GEWERBLICHER PRODUKTE (INLANDSAHSAZ)

1.1 AKTUELLE ERGEBNISSE

1976 = 100

| LFD NR. DER WI- NR. SYSTEMATIK | WARENGRUPPE, -ZWEIG. -KLASSE BZW. WARE | WAEGUNGS- ANTEIL AM GESAMT- INDEX IN PROMILLE | VERKET- TUNGS- FAKTOR 1) | 1981 DURCH- SCHNITT | 1981 | | 1982 | | VERAENDERUNG APRIL 1982 GEGENUEBER APRIL MAERZ 1981 1982 IN PROZENT | |
|-----------------------------------|--|--|--------------------------------|---------------------------|-------|-------|-------|-------|--|------|
| | | | | | 1981 | 1982 | 1981 | 1982 | 1981 | 1982 |
| 39 | MUSIKINSTRUMENTE, SPIELWAREN, SPORTGERAETE, SCHMUCK, BELICHTETE FILME, FUELLHALTER U.AE. 5) | 4,68 | 0,65043 | 152,9 | 153,4 | 151,8 | 152,7 | - 0,5 | + 0,6 | |
| 391/2 | MUSIKINSTRUMENTE | 0,33 | . | 137,3 | 135,6 | 147,8 | 147,8 | + 9,0 | - | |
| 391 | GROSSMUSIKINSTRUMENTE | 0,16 | 0,62134 | 140,2 | 138,1 | 149,4 | 149,4 | + 8,2 | - | |
| 392 | MUSIKWERKE, SAITEN-, GLAS- UND SONSTIGE KLEINMUSIKINSTRUMENTE DARUNTER | 0,17 | 0,61129 | 134,5 | 133,3 | 146,3 | 146,3 | + 9,8 | - | |
| 3922 | STREICH- UND ZUPFINSTRUMENTE | 0,02 | 0,70498 | 144,0 | 143,3 | 153,4 | 153,4 | + 7,0 | - | |
| 3923 10 | SCHLAGINSTRUMENTE | 0,02 | 0,61275 | 126,8 | 127,8 | 136,7 | 136,7 | + 7,0 | - | |
| 3924 | BLASINSTRUMENTE | 0,04 | 0,62665 | 145,7 | 146,5 | 156,0 | 156,0 | + 6,5 | - | |
| 3924 10 | BLASINSTRUMENTE AUS METALL | 0,02 | . | 141,1 | 141,9 | 152,0 | 152,0 | + 7,1 | - | |
| 3924 50 | HOLZBLASINSTRUMENTE | 0,02 | . | 150,3 | 151,0 | 160,0 | 160,0 | + 6,0 | - | |
| 3926 | SAITEN ALLER ART | 0,01 | . | 143,9 | 142,9 | 148,9 | 148,9 | + 4,2 | - | |
| 3928 | ELEKTROMAGNETISCHE, ELEKTROSTATISCHE, ELEKTRONISCHE U. AE. MUSIKINSTRUMENTE | 0,03 | . | 118,2 | 119,1 | 125,5 | 125,5 | + 5,4 | - | |
| 393 | SPIELWAREN | 1,49 | 0,69462 | 127,5 | 128,0 | 133,3 | 133,6 | + 4,4 | + 0,2 | |
| 394 | TURN- UND SPORTGERAETE DARUNTER | 0,58 | 0,73245 | 112,4 | 112,0 | 114,1 | 115,1 | + 2,8 | + 0,9 | |
| 3944 | GERAETE FUER EIS- UND WINTERSPORT | 0,17 | 0,82565 | 99,5 | 99,8 | 99,8 | 99,9 | + 0,1 | + 0,1 | |
| 395 | SCHMUCK-, GOLD- UND SILBERSCHMIEDEWAREN | 1,38 | 0,59570 | 223,2 | 225,4 | 208,4 | 210,0 | - 6,8 | + 0,8 | |
| 3982 | FUELLHALTER, KUGELSCHREIBER U. AE. DARUNTER | 0,84 | 0,80114 | 117,8 | 117,2 | 120,7 | 121,6 | + 3,8 | + 0,7 | |
| 3982 10 | FUELLHALTER AUS ALLEN WERKSTOFFEN | 0,23 | 0,69493 | 129,1 | 129,7 | 134,9 | 134,9 | + 4,0 | - | |
| 3982 40 | KUGELSCHREIBER AUS ALLEN WERKSTOFFEN | 0,28 | 0,83348 | 113,6 | 112,2 | 115,3 | 117,8 | + 5,0 | + 2,2 | |
| 4 | CHEMISCHE ERZEUGNISSE | 81,08 | 0,74869 | 123,7 | 122,2 | 128,2 | 128,7 | + 5,3 | + 0,4 | |
| 41 | ANORGANISCHE GRUNDSTOFFE UND CHEMIKALIEN DARUNTER | 6,10 | 0,72384 | 128,5 | 124,8 | 139,1 | 140,0 | +12,2 | + 0,6 | |
| 4121 | SALZSAEURE | 0,09 | 0,90209 | 129,0 | 128,5 | 130,5 | 130,5 | + 1,6 | - | |
| 4122 | SCHWEFELSAEURE | 0,27 | 0,78065 | 127,6 | 123,1 | 135,2 | 135,2 | + 9,8 | - | |
| 4146 | OXIDE, HYDROXIDE UND PEROXIDE DER ALKALI- UND ERDKALIMETALLE | 0,72 | 0,72968 | 125,1 | 119,8 | 134,8 | 139,3 | +16,3 | + 3,3 | |
| 4154 | SALZE DER SAUERSTOFFSAEUREN DES SCHWEFELS | 0,38 | 0,78985 | 129,0 | 126,4 | 134,4 | 137,2 | + 8,5 | + 2,1 | |
| 42 | ORGANISCHE GRUNDSTOFFE UND CHEMIKALIEN DARUNTER | 15,10 | 0,62738 | 145,2 | 144,5 | 144,3 | 145,2 | + 0,5 | + 0,6 | |
| 422 | AROMATISCHE KOHLENWASSERSTOFFE, CHEMISCH EINHEITL. | 1,48 | 0,45177 | 172,1 | 173,7 | 164,4 | 161,1 | - 7,3 | - 2,0 | |
| 4231 | ACYCLISCHE ALKOHOLE DARUNTER | 2,11 | 0,66023 | 135,1 | 136,0 | 132,9 | 132,6 | - 2,5 | - 0,2 | |
| 4231 41 | AETHYLENGLYKOL | 0,26 | 0,60797 | 123,7 | 137,7 | 111,9 | 108,2 | -21,4 | - 3,3 | |
| 4261 | EINBASISCHE SAEUREN | 1,57 | 0,98015 | 109,6 | 108,6 | 110,4 | 110,4 | + 1,7 | - | |
| 43 | DUENGMITTEL, SAATEN- UND PFLANZENSCHUTZMITTEL SOWIE SCHAEDLINGSBEKAEMPFUNGSMITTEL | 4,07 | 0,72859 | 106,9 | 105,4 | 116,5 | 116,5 | +10,5 | - | |
| 431 | DUENGMITTEL | 2,40 | 0,67624 | 123,5 | 121,2 | 137,0 | 137,0 | +13,0 | - | |
| 4311 | EINNAEHRSTOFFDUENGER DARUNTER | 1,16 | 0,69040 | 125,0 | 121,5 | 139,1 | 139,1 | +14,5 | - | |
| 4311 11 | KALKAMMONSALPETER, 26 O/O N | 0,99 | 0,74271 | 128,5 | 125,6 | 144,3 | 144,3 | +14,9 | - | |
| 4314 | MEHRNAEHRSTOFFDUENGER | 1,24 | 0,65813 | 122,1 | 120,9 | 135,0 | 135,0 | +11,7 | - | |
| 4314 10 1 | NPK-DUENGER, 13 O/O N, 13 O/O P2O5, 21 O/O K2O | 0,28 | 0,68771 | 120,8 | 120,8 | 135,2 | 133,2 | +10,3 | - | |
| 2 | NPK-DUENGER, 15 O/O N, 15 O/O P2O5, 15 O/O K2O | 0,28 | 0,68173 | 122,1 | 121,6 | 135,3 | 135,3 | +11,3 | - | |
| 3 | NP-DUENGER, 20 O/O N, 20 O/O P2O5 | 0,28 | 0,65513 | 123,6 | 121,9 | 137,7 | 137,7 | +13,0 | - | |
| 4314 50 | PK-DUENGER, 16 O/O P2O5, 20 O/O K2O | 0,40 | 0,58605 | 121,8 | 119,9 | 134,0 | 134,0 | +11,8 | - | |
| 4341 | SAATEN- UND PFLANZENSCHUTZMITTEL SOWIE SCHAEDLINGSBEKAEMPFUNGSMITTEL | 1,67 | 0,87081 | 82,9 | 82,6 | 87,0 | 87,0 | + 5,3 | - | |
| | CHEMISCHE ERZEUGNISSE ZUR WEITERVERARBEITUNG DARUNTER | 32,42 | 0,77778 | 118,9 | 116,9 | 126,0 | 125,8 | + 7,6 | - 0,2 | |
| 44 | KUNSTSTOFFE UND SYNTHETISCHER KAUTSCHUK | 13,57 | 0,76750 | 119,9 | 118,3 | 126,6 | 126,1 | + 6,6 | - 0,4 | |
| 441 | KUNSTSTOFFE | 12,72 | 0,77309 | 119,2 | 117,6 | 125,5 | 125,0 | + 6,3 | - 0,4 | |
| 4412 | KONDENSATIONS-, POLYKONDENSATIONS- UND POLYADDITIONSPRODUKTE | 4,42 | 0,77327 | 121,7 | 117,6 | 134,4 | 135,1 | +14,9 | + 0,5 | |
| 4414 | POLYMERISATIONS- U. MISCHPOLYMERISATIONSPRODUKTE DARUNTER | 7,51 | 0,76335 | 118,8 | 118,3 | 121,0 | 120,0 | + 1,4 | - 0,8 | |
| 4414 32 | POLYAETHYLEN | 3,18 | 0,80623 | 128,9 | 129,9 | 131,0 | 128,1 | - 1,4 | - 2,2 | |
| 4414 52 | POLYVINYLCHLORID | 1,73 | 0,71365 | 106,7 | 105,2 | 100,6 | 99,7 | - 5,2 | - 0,9 | |
| 4417 | KUNSTSTOFFE AUF ZELLULOSEBASIS | 0,79 | 0,85122 | 110,0 | 111,3 | 119,0 | 116,5 | + 4,7 | - 2,1 | |
| 4455 | SYNTHETISCHER KAUTSCHUK | 0,52 | 0,70261 | 130,5 | 127,0 | 141,5 | 141,0 | +11,0 | - 0,4 | |
| 45 | CHEMIEFASERN | 4,21 | 1,13746 | 105,2 | 101,0 | 114,6 | 115,1 | +14,0 | + 0,4 | |
| 4511/15 | ZELLULOSISCHE SPINNFASERN UND ENDLOSFASERN | 0,64 | . | 119,0 | 112,0 | 130,1 | 130,1 | +16,2 | - | |
| 4511 | ZELLULOSISCHE SPINNFASERN | 0,24 | 0,69542 | 110,1 | 103,5 | 122,8 | 122,8 | +18,6 | - | |
| 4515 | ZELLULOSISCHE ENDLOSFASERN | 0,40 | 0,86059 | 124,2 | 116,9 | 134,4 | 134,4 | +15,0 | - | |
| 4551/55 | SYNTHETISCHE FASERN UND FAEDEN | 3,57 | . | 102,7 | 99,1 | 111,8 | 112,4 | +13,4 | + 0,5 | |
| 4551 | SYNTHETISCHE FASERN | 1,53 | 1,20076 | 103,7 | 100,6 | 111,7 | 112,5 | +11,8 | + 0,7 | |
| 4555 | SYNTHETISCHE FAEDEN | 2,04 | 1,31396 | 102,0 | 97,9 | 111,9 | 112,3 | +14,7 | + 0,4 | |
| 46 | FARBSTOFFE, FARBEN, LACKE U. VERWANDTE ERZEUGNISSE DARUNTER | 8,87 | 0,71083 | 126,4 | 125,1 | 132,8 | 132,6 | + 6,2 | - | |
| 4612 | ANORGANISCHE PIGMENTE | 1,33 | 0,75167 | 130,5 | 127,0 | 137,9 | 137,8 | + 8,5 | - 0,1 | |
| 4617 | ORGANISCHE FARBSTOFFE | 2,87 | 0,72997 | 114,9 | 115,5 | 118,1 | 117,9 | + 2,1 | - 0,2 | |
| 4642 | LACKE, OEL-, LEIM- UND WASSERFARBEN, SPACHTEL | 3,68 | 0,69053 | 137,2 | 135,3 | 145,1 | 145,7 | + 7,7 | + 0,4 | |
| 4673 10 | DRUCKFARBEN | 0,76 | . | 112,7 | 111,0 | 118,8 | 118,1 | + 6,4 | - 0,6 | |

FUSSNOTEN SIEHE S. 39

1 INDEX DER ERZEUGERPREISE GEWERBLICHER PRODUKTE (INLANDSABSATZ)

1.1 AKTUELLE ERGEBNISSE

1976 = 100

| LFD NR. DER WI- NR. SYSTEMATIK | WARENGRUPPE, -ZWEIG. -KLASSE FZU. WARE | WAEGUNGS- ANTEIL AM GESAMT- INDEX IN PROMILLE | VERKET- TUNGS- FAKTOR 1) | 1981 | | | VERÄNDERUNG | |
|-----------------------------------|--|--|--------------------------------|-------------------|---------------------|---------------|--|---------------|
| | | | | DURCH- SCHNITT | 1981 APRIL MAERZ | 1982 APRIL | APRIL 1982 GEGENUEBER APRIL MAERZ 1981 IN PROZENT | 1982 APRIL |
| | CHEMISCHE ERZEUGNISSE ZUM VERRAUCH | 23,39 | 0,79968 | 118,1 | 117,4 | 120,2 | 121,2 | + 3,2 + 0,8 |
| | DARUNTER | | | | | | | |
| 47 | PHARMAZEUTISCHE ERZEUGNISSE | 11,45 | 0,78030 | 123,1 | 122,7 | 124,8 | 125,5 | + 2,3 + 0,6 |
| | DARUNTER | | | | | | | |
| 4711 10 | PROVITAMINE UND VITAMINE | 0,39 | 0,70973 | 115,1 | 115,7 | 115,7 | 117,5 | + 1,6 + 1,6 |
| 4747 | HUMAN-PHARMAZEUTISCHE SPEZIALITAETEN | 9,95 | . | 123,3 | 123,1 | 124,7 | 125,2 | + 1,7 + 0,4 |
| 1 | APOTHEKENBEDARF | 7,96 | 0,79873 | 125,7 | 125,4 | 126,9 | 127,5 | + 1,7 + 0,5 |
| 2 | KRANKENHAUSBEDARF | 1,99 | . | 113,7 | 114,1 | 115,9 | 115,9 | + 1,6 - |
| 4917 | SYNTHETISCHE KLEBSTOFFE | 0,56 | . | 123,8 | 122,7 | 131,1 | 131,1 | + 6,8 - |
| 4952 | FOTOCHEMISCHE ERZEUGNISSE, NICHT BELICHTET | 1,57 | 0,82363 | 119,1 | 118,6 | 121,4 | 121,4 | + 2,4 - |
| 4961 | SEIFEN | 0,43 | 0,67002 | 111,1 | 110,0 | 114,1 | 114,1 | + 3,7 - |
| 4965 | WASCH-, SPÜEL- UND REINIGUNGSMITTEL | 3,06 | 0,87869 | 103,8 | 102,6 | 104,9 | 105,5 | + 2,8 + 0,6 |
| 497 | KOERFERPFLEGE MITTEL | 4,02 | 0,78697 | 111,8 | 110,6 | 114,0 | 117,1 | + 5,9 + 2,7 |
| | DARUNTER | | | | | | | |
| 4975 | MUNDPFLEGE MITTEL | 0,47 | 0,74140 | 101,2 | 100,9 | 102,2 | 107,8 | + 6,8 + 5,5 |
| 4976 | HAARPFLEGE MITTEL | 1,35 | 0,93017 | 113,5 | 110,0 | 117,8 | 118,2 | + 7,5 + 0,3 |
| 4991 | PUTZ- UND PFLEGE MITTEL | 0,83 | . | 111,7 | 111,4 | 114,9 | 115,5 | + 4,4 + 0,5 |
| 4999 | WACHSWAREN UND RAUMSPRAYS | 1,03 | . | 137,2 | 136,8 | 139,7 | 139,7 | + 2,1 - |
| 50 | BUEROMASCHINEN, DATENVERARBEITUNGSGERAETE UND -EINRICHTUNGEN | 4,72 | 1,01107 | 86,0 | 85,6 | 87,6 | 87,7 | + 2,5 + 0,1 |
| 501 | BUEROMASCHINEN | 1,39 | 0,91408 | 101,8 | 101,6 | 102,1 | 102,2 | + 0,6 + 0,1 |
| | DARUNTER | | | | | | | |
| 5011 | SCHREIBMASCHINEN OHNE RECHENWERK | 0,75 | 0,75960 | 100,6 | 100,3 | 99,2 | 99,2 | - 1,1 - |
| 5015 | ABRECHNUNGSMASCHINEN UND REGISTRIERKASSEN | 0,19 | 0,95184 | 98,7 | 98,8 | 98,1 | 98,1 | - 0,7 - |
| 5017 | VERVIELFAELTIGUNGS- UND ADRESSIERMASCHINEN | 0,17 | 0,68911 | 123,3 | 122,5 | 127,5 | 127,9 | + 4,4 + 0,3 |
| 505 | GERAETE UND EINRICHTUNGEN FUER DIE AUTOMATISCHE DATENVERARBEITUNG | 3,33 | 1,08164 | 79,5 | 78,9 | 81,5 | 81,6 | + 3,4 + 0,1 |
| 51 | FEINKERAMISCHE ERZEUGNISSE | 2,89 | . | 125,8 | 125,5 | 131,2 | 132,0 | + 5,2 + 0,6 |
| | DARUNTER | | | | | | | |
| 511 | HAUSHALTS-, WIRTSCHAFTS- UND ZIERGEGENSTAENDE AUS PORZELLAN UND PORELIT | 0,73 | 0,60691 | 141,6 | 142,1 | 152,0 | 152,5 | + 7,3 + 0,3 |
| 5131 | GESCHIRR, HAUSHALTSGERAETE UND TOILETTEGEGENSTAENDE AUS STEINGUT | 0,46 | 0,56950 | 139,0 | 138,4 | 147,0 | 147,9 | + 6,9 + 0,6 |
| 5142 | TONWAREN FUER DEN GAERTNEREIPEDARF | 0,07 | 0,65388 | 117,1 | 117,1 | 117,1 | 117,1 | - - |
| 515 | KERAMISCHE INSTALLATIONS- UND ADRESSIERMASCHINEN SANITAERE UND HYGIENISCHE ZWECKE | 0,38 | 0,70275 | 127,3 | 127,7 | 126,5 | 128,2 | + 0,4 + 1,3 |
| 5161 | ISOLATOREN UND ISOLIERTEILE | 0,29 | . | 114,5 | 111,1 | 124,2 | 127,4 | + 14,7 + 2,6 |
| 5171 | WAND- UND BODENFLIESEN | 0,86 | 0,84048 | 105,8 | 105,8 | 107,5 | 107,5 | + 1,6 - |
| 5171 1 | WANDFLIESEN (GLASIIERT) | 0,68 | 0,85179 | 103,9 | 103,9 | 105,4 | 105,4 | + 1,4 - |
| 5171 4 | BODENFLIESEN (UNGLASIIERT) | 0,18 | 0,81494 | 113,2 | 113,1 | 115,8 | 115,8 | + 2,4 - |
| 52 | GLAS UND GLASWAREN | 7,63 | 0,74847 | 123,4 | 121,6 | 126,6 | 126,6 | + 4,1 - |
| 5211 | FLACHGLAS | 0,73 | 0,74374 | 132,6 | 131,4 | 136,4 | 136,2 | + 3,7 - 0,1 |
| 5221 | HOHLGLAS | 3,38 | 0,75839 | 123,8 | 121,2 | 130,4 | 130,5 | + 7,7 + 0,1 |
| | DARUNTER | | | | | | | |
| 5221 1 | GETRAENKEFLASCHEN AB 150 CM3 INHALT | 1,30 | 0,83778 | 115,3 | 112,4 | 121,5 | 121,9 | + 8,5 + 0,3 |
| 5221 2 | KONSERVENGLAS | 0,32 | 0,88643 | 119,0 | 116,0 | 127,0 | 126,9 | + 9,4 - 0,1 |
| 5221 3 | MEDIZIN- UND VERPACKUNGSGLAS | 0,33 | 0,75746 | 120,1 | 118,4 | 126,5 | 126,5 | + 6,8 - |
| 5221 4 | HAUSHALTS- UND WIRTSCHAFTSGLAS | 0,74 | 0,64235 | 141,2 | 138,8 | 146,6 | 146,6 | + 5,6 - |
| 5221 6 | BAU- UND SONSTIGES TECHNISCHES HOHLGLAS | 0,13 | 0,75246 | 111,3 | 109,3 | 115,1 | 115,1 | + 5,3 - |
| 5221 7 | BELEUCHTUNGSGLAS | 0,09 | 0,66735 | 133,6 | 133,3 | 145,6 | 145,6 | + 9,2 - |
| 5241 | VEREDELTES FLACHGLAS | 2,54 | . | 125,3 | 123,4 | 125,5 | 125,5 | + 1,7 - |
| 5271 | GLASFASER | 0,98 | 0,79031 | 110,3 | 111,6 | 109,2 | 109,2 | - 2,2 - |
| 53 | SCHNITTHOLZ, SPERRHOLZ U. SONST. BEARBEITETES HOLZ | 9,07 | 0,78554 | 135,2 | 135,5 | 131,2 | 131,3 | - 3,1 + 0,1 |
| | DARUNTER | | | | | | | |
| 531 | SAEGEWERKSERZEUGNISSE | 4,69 | 0,76500 | 142,0 | 142,4 | 137,1 | 136,7 | - 4,0 - 0,3 |
| 5316 10 | SCHNITTHOLZ AUS NADELHOLZ | 3,76 | 0,78012 | 141,4 | 142,1 | 135,3 | 134,8 | - 5,1 - 0,4 |
| 1 | BAUHOLZ | 1,16 | 0,76241 | 148,3 | 148,2 | 144,7 | 144,0 | - 2,8 - 0,5 |
| 2 | BRETTER, 18 CM UND BREITER | 0,43 | 0,82814 | 135,6 | 136,4 | 128,9 | 128,5 | - 5,8 - 0,3 |
| 3 | BRETTER, 8 BIS 17 CM BREIT | 0,20 | 0,87537 | 138,6 | 140,0 | 128,9 | 128,3 | - 8,4 - 0,5 |
| 4 | ROHBOERLER | 0,24 | 0,74456 | 142,6 | 144,1 | 135,2 | 135,0 | - 6,3 - 0,1 |
| 5 | BOELEN | 0,39 | 0,77610 | 142,0 | 142,9 | 135,9 | 135,5 | - 5,2 - 0,3 |
| 6 | LATTEN | 0,23 | 0,75302 | 137,6 | 138,4 | 130,9 | 130,5 | - 5,7 - 0,3 |
| 7 | BLOCKWARE | 0,20 | 0,74098 | 144,6 | 144,3 | 143,4 | 143,3 | - 0,7 - 0,1 |
| 8 | KIEFERNSTAMMWARE | 0,08 | 0,81975 | 130,9 | 131,0 | 129,8 | 130,0 | - 0,8 + 0,2 |
| 9 | VORRATSKANTHOLZ | 0,23 | . | 130,0 | 131,2 | 122,0 | 121,2 | - 7,6 - 0,7 |
| 5316 50 | SCHNITTHOLZ AUS LAUBHOLZ | 0,92 | 0,70393 | 144,2 | 143,9 | 144,1 | 144,2 | + 0,2 + 0,1 |
| 1 | BUCHENBLOCKWARE, GEDAEMPFT | 0,05 | 0,78828 | 155,0 | 153,5 | 154,9 | 155,5 | + 1,3 + 0,4 |
| 2 | BUCHENBLOCKWARE, UNGEDAEMPFT | 0,32 | . | 144,9 | 144,4 | 145,8 | 145,6 | + 0,8 - 0,1 |
| 3 | BUCHENGESTELLWARE, UNGEDAEMPFT | 0,33 | . | 137,2 | 137,2 | 138,1 | 138,1 | + 0,7 - |
| 4 | FICHERNBLOCKWARE | 0,23 | 0,62254 | 151,2 | 150,9 | 148,1 | 148,8 | + 1,4 + 0,5 |
| 5361 | SPERRHOLZ | 0,75 | 0,71952 | 130,0 | 130,9 | 129,5 | 129,8 | - 0,8 + 0,2 |
| 5361 10 | FURNIERPLATTEN | 0,30 | 0,70641 | 135,2 | 135,6 | 135,2 | 135,8 | + 0,1 + 0,4 |
| 5361 20 | TISCHLERPLATTEN | 0,45 | 0,73083 | 126,5 | 127,8 | 125,7 | 125,9 | - 1,5 + 0,2 |
| 5381 | HOLZSPANPLATTEN | 3,36 | 0,98311 | 126,2 | 126,3 | 124,4 | 123,2 | - 2,5 + 0,7 |
| 5381 41 | HOLZSPANPLATTEN, RGH ODER GESCHLIFFEN | 2,07 | 0,99573 | 134,3 | 134,3 | 129,4 | 130,4 | - 2,9 + 0,8 |
| 5381 47 | HOLZSPANPLATTEN, KUNSTSTOFFBESCHICHTET | 1,29 | . | 113,4 | 113,5 | 111,3 | 111,6 | - 1,7 + 0,3 |

FUSSNOTEN SIEHE S. 34

1 INDEX DER ERZEUGERPREISE GEWERBLICHER PRODUKTE (INLANDSABSATZ)

1.1 AKTUELLE ERGEBNISSE

1976 = 100

| LFD NR. DER WI- NR. SYSTEMATIK | WARENGRUPPE, -ZWEIG. -KLASSE BZW. WARE | WAEGUNGS- ANTEIL AM GESAMT- INDEX IN PROMILLE | VERKET- TUNGS- FAKTOR 1) | VERAENDERUNG | | | |
|-----------------------------------|---|--|--------------------------------|---------------------------|---------------|---------------|--|
| | | | | 1981 DURCH- SCHNITT | 1981 APRIL | 1982 APRIL | APRIL 1982 GEGENUEBER APRIL MAERZ 1981 1982 IN PROZENT |
| 54 | HOLZWAREN | 25,01 | 0,74106 | 132,4 | 131,7 | 137,0 | 137,4 + 4,3 + 0,3 |
| | DARUNTER | | | | | | |
| 541 | BAUELEMENTE AUS HOLZ | 2,89 | 0,76513 | 129,6 | 128,4 | 136,2 | + 6,1 - |
| 5422 | ZIMMER- UND KUECHENMOEBEL AUS HOLZ, AUCH POLSTERMOEBEL | 15,19 | 0,72782 | 133,5 | 132,8 | 139,2 | + 5,2 + 0,4 |
| 5423 | MATRATZEN | 0,47 | 0,78837 | 124,9 | 124,2 | 129,5 | + 4,7 + 0,4 |
| 5425 | BUEROMOEBEL | 1,24 | 0,70914 | 133,5 | 133,5 | 136,8 | + 4,2 + 1,7 |
| 543 | VERPACKUNGSMITTEL AUS HOLZ | 0,93 | 0,74465 | 131,7 | 132,1 | 132,2 | - 0,3 - 0,4 |
| | DARUNTER | | | | | | |
| 5434 | KISTEN AUS HOLZ | 0,50 | 0,66019 | 142,7 | 142,6 | 144,1 | + 1,1 - |
| 5448 | TECHNISCHE, GEWERBLICHE UND LANDWIRTSCHAFTLICHE GERAETE AUS HOLZ | 1,80 | 0,86537 | 122,7 | 123,4 | 113,0 | - 8,9 - 0,5 |
| 546 | KORB-, KORK-, FLECHT- UND BUERSTENWAREN | 0,63 | 0,66667 | 130,2 | 129,7 | 136,6 | + 6,3 + 1,0 |
| 5463 | KORK UND KORKWAREN | 0,09 | 0,67791 | 139,8 | 140,2 | 142,4 | + 1,6 - |
| 5466 | PINSEL, BUERSTEN UND BESEN 7) | 0,54 | 0,66489 | 128,6 | 128,0 | 135,6 | + 7,2 + 1,2 |
| 55 | HOLZSCHLIFF, ZELLSTOFF, PAPIER UND PAPPE 4) | 9,33 | 0,72708 | 121,7 | 117,9 | 127,8 | 127,2 + 7,9 - 0,5 |
| 552 | ZELLSTOFF | 0,53 | 0,69523 | 104,7 | 98,2 | 113,3 | 112,5 +14,6 - 0,7 |
| 553/4 | PAPIER UND PAPPE | 8,80 | 0,72957 | 122,7 | 119,1 | 128,6 | 128,0 + 7,5 - 0,5 |
| 553 | PAPIER | 7,30 | 0,72654 | 122,4 | 118,1 | 128,3 | 127,7 + 8,1 - 0,5 |
| 5531 | ZEITUNGSDRUCKPAPIER | 0,83 | 0,62136 | 122,5 | 116,2 | 128,7 | 128,7 +10,8 - |
| 5532 | DRUCK- UND SCHREIBPAPIER | 4,44 | 0,70411 | 122,1 | 117,6 | 129,1 | 127,9 + 8,8 - 0,9 |
| | DARUNTER | | | | | | |
| 5532 22 | DRUCKPAPIER, HOLZHALTIG | 0,72 | 0,69916 | 119,6 | 114,9 | 124,1 | 123,7 + 7,7 - 0,3 |
| 5532 25 | DRUCKPAPIER, HOLZFREI | 1,03 | 0,71200 | 123,3 | 118,2 | 130,0 | 128,2 + 8,5 - 1,4 |
| 5532 31/39 | LWC-PAPIER U. MASCHINENGESTRICHENES DRUCKPAPIER | 1,91 | 0,70664 | 123,1 | 119,1 | 130,8 | 129,5 + 8,7 - 1,0 |
| 5532 61 | SCHREIBPAPIER UND -KARTON, HOLZHALTIG | 0,27 | 0,72608 | 121,9 | 117,1 | 131,7 | 131,7 +12,5 - |
| 5533 | KRAFTPAPIER | 0,54 | 0,74704 | 119,3 | 113,1 | 128,3 | 128,1 +13,3 - 0,2 |
| 5534 | PACKPAPIER | 1,02 | 0,87289 | 125,7 | 124,9 | 128,3 | 128,7 + 3,0 + 0,3 |
| | DARUNTER | | | | | | |
| 5534 11 | PACKPAPIER AUS ALTPAPIER (AP) | 0,52 | 0,94528 | 131,6 | 132,8 | 131,5 | 132,6 - 0,2 + 0,8 |
| 5534 15 | PACKPAPIER AUS ZELLSTOFF (ZP) | 0,28 | 0,77200 | 116,3 | 112,8 | 120,8 | 120,2 + 6,6 - 0,5 |
| 5535 | WELLPAPPENPAPIER | 0,47 | - | 121,2 | 117,9 | 120,7 | 122,2 + 3,6 + 1,2 |
| 554 | PAPPE | 1,50 | 0,74393 | 124,5 | 124,0 | 130,2 | 129,5 + 4,4 - 0,5 |
| | DARUNTER | | | | | | |
| 5541 71 | DUPLEX- UND TRIPLEXKARTON | 0,31 | 0,70022 | 124,8 | 125,0 | 131,9 | 131,0 + 4,8 - 0,7 |
| 5541 74 | GEDECKTER GRAUKARTON (MASCHINENGRAPPE) | 0,29 | 0,81353 | 141,3 | 140,9 | 141,4 | 141,8 + 0,6 + 0,3 |
| 56 | PAPIER- UND PAPPEWAREN | 15,32 | 0,68238 | 124,3 | 121,9 | 128,9 | 129,0 + 5,8 + 0,1 |
| 5611 | TAPETEN AUS PAPIER, AUCH KUNSTSTOFFBESCHICHTET | 1,64 | 0,65617 | 115,3 | 114,8 | 116,6 | 116,2 + 1,2 - 0,3 |
| 562 | BUCHBINDERISCHE ERZEUGNISSE, GESCHAFTSBUECHER, BUEROHILFSMITTEL, LERNMITTEL UND KALENDER | 1,66 | 0,65307 | 124,7 | 123,3 | 130,8 | 131,4 + 6,6 + 0,5 |
| 5621 | BUCHBINDERISCHE ERZEUGNISSE | 0,68 | 0,70015 | 126,8 | 125,9 | 129,2 | 130,4 + 3,6 + 0,9 |
| 5625 | GESCHAFTSBUECHER, BUEROHILFSMITTEL, LERNMITTEL UND KALENDER | 0,98 | 0,62730 | 123,2 | 121,6 | 131,9 | 132,1 + 8,6 + 0,2 |
| 563 | PAPIERSAECKE, TUETEN UND BEUTEL, BRIEFUMSCHLAEGE, ZELLSTOFFWATTE-, FILTRIERPAPIER- UND KREPPAPIER- WAREN, ROLLEN U. AE. | 5,25 | 0,67428 | 120,0 | 116,4 | 126,6 | 126,6 + 8,8 - |
| | DARUNTER | | | | | | |
| 5631 | PAPIERSAECKE | 0,74 | 0,78335 | 119,0 | 113,9 | 130,7 | 130,7 +14,7 - |
| 5632 | TUETEN UND BEUTEL, GANZ O. UEBERWIEGEND A. PAPIER | 0,83 | 0,69641 | 128,3 | 125,1 | 134,1 | 134,1 + 7,2 - |
| 5633 | BRIEFUMSCHLAEGE U. AE. | 0,62 | 0,71296 | 124,7 | 120,1 | 130,2 | 131,1 + 9,2 + 0,7 |
| 5634 | ZELLSTOFFWATTE-, FILTRIERPAPIER- U. KREPPAPIERWAREN | 2,82 | - | 117,0 | 113,9 | 122,7 | 122,4 + 7,5 - 0,2 |
| 5636 | ROLLEN U. AE. (GESCHENKPAPIER) | 0,24 | 0,65383 | 117,0 | 115,0 | 124,5 | 124,9 + 8,6 + 0,3 |
| 564 | WELLPAPPE, KARTONAGEN, HARTPAPIERWAREN, STANZ- UND PRAEGEERZEUGNISSE AUS PAPIER UND PAPPE, FALTSCHACHTELN | 6,77 | 0,76089 | 129,9 | 127,6 | 133,1 | 133,3 + 4,5 + 0,2 |
| | DARUNTER | | | | | | |
| 5641 | WELLPAPPE | 3,32 | 0,84849 | 129,7 | 126,1 | 130,7 | 130,7 + 3,6 - |
| | DARUNTER | | | | | | |
| 5641 50 | ERZEUGNISSE AUS WELLPAPPE | 3,08 | - | 130,4 | 126,8 | 131,4 | 131,5 + 3,7 + 0,1 |
| 5642 | KARTONAGEN | 1,16 | 0,62437 | 133,4 | 132,3 | 139,3 | 139,1 + 5,1 - 0,1 |
| 5642 10 | FESTE UND FALTBARE KARTONAGEN AUS VOLLPAPPE | 0,85 | 0,61077 | 132,6 | 131,8 | 139,2 | 139,0 + 5,5 - 0,1 |
| 5642 50 | UEBERZOGENE KARTONAGEN, FEINKARTONAGEN | 0,31 | 0,67441 | 135,4 | 133,6 | 139,4 | 139,4 + 4,3 - |
| 5646 | FALTSCHACHTELN | 1,36 | 0,71660 | 131,9 | 131,8 | 136,8 | 136,8 + 3,8 - |

FUSSNOTEN SIEHE S. 39

1 INDEX DER ERZEUGERPREISE GEWERBLICHER PRODUKTE (INLANDSABSATZ)

1.1 AKTUELLE ERGEBNISSE

1976 = 100

| LFD NR. DER WI- NR. SYSTEMATIK | WARENGRUPPE, -ZWEIG- -KLASSE BZW. WARE | WÄGUNGS- ANTEIL AM GESAMT- INDEX IN PROMILLE | VERKET- TUNGS- FAKTOR 1) | 1981 DURCH- SCHNITT | 1982 | | | VERÄNDERUNG APRIL 1982 GEGENUEBER APRIL MAERZ 1981 1982 IN PROZENT | |
|-----------------------------------|--|---|--------------------------------|---------------------------|---------------|---------------|---------------|---|---------------|
| | | | | | 1981 APRIL | 1982 MAERZ | 1982 APRIL | 1981 APRIL | 1982 MAERZ |
| 57 | DRUCKEREIERZEUGNISSE, LICHTPAUS- U. VERWANDTE WAREN | 20,74 | 0,67008 | 124,7 | 122,4 | 127,8 | 128,4 | + 4,9 | + 0,5 |
| 571 | DRUCKEREIERZEUGNISSE | 19,49 | . | 125,4 | 123,0 | 128,8 | 129,5 | + 5,3 | + 0,5 |
| 5711 | GESCHAEFTSPAPIERE, DRUCKEREIERZEUGNISSE FUER VERPACKUNGSZWECKE | 5,92 | 0,65667 | 127,7 | 124,9 | 133,5 | 133,9 | + 7,2 | + 0,3 |
| 5711 2/6 | GESCHAEFTSPAPIERE U. AEHNLICHE DRUCKEREIERZEUG. | 4,64 | . | 131,3 | 128,6 | 137,7 | 138,2 | + 7,5 | + 0,4 |
| 5711 7 | DRUCKEREIERZEUGNISSE FUER VERPACKUNGSZWECKE | 1,28 | 0,81567 | 114,8 | 111,7 | 118,4 | 118,4 | + 6,0 | - |
| 5712 | WERBUNGSMATERIAL UND KALENDER | 4,36 | 0,69652 | 124,8 | 122,0 | 127,3 | 129,6 | + 6,2 | + 1,8 |
| 5712 1 | WERBUNGSMATERIAL | 4,18 | 0,69901 | 124,9 | 122,1 | 127,4 | 129,8 | + 6,3 | + 1,9 |
| 5712 5/15 | KALENDER, KUNSTDRUCKBLAETTER UND -KARTEN | 0,35 | . | 124,6 | 124,1 | 130,6 | 130,9 | + 5,5 | + 0,2 |
| 5713 | BUECHER | 1,74 | 0,65734 | 128,3 | 124,3 | 132,1 | 133,2 | + 7,2 | + 0,8 |
| 5714 | ZEITUNGEN UND ZEITSCHRIFTEN 8) | 7,30 | 0,66985 | 123,0 | 121,5 | 124,8 | 124,8 | + 2,7 | - |
| 5755 | DRUCKFORMEN UND REPRODUKTIONEN DARUNTER | 1,25 | . | 113,8 | 114,2 | 112,5 | 111,9 | - 2,0 | - 0,5 |
| 5755 1 | KLISCHEES AUS ZINK | 0,21 | . | 125,8 | 123,7 | 127,3 | 127,6 | + 3,2 | + 0,2 |
| 5755 2 | KLISCHEES AUS KUNSTSTOFF | 0,11 | . | 147,2 | 143,5 | 149,8 | 149,8 | + 4,4 | - |
| 5755 4 | OFFSETLITHOS | 0,90 | . | 106,5 | 108,1 | 103,8 | 102,9 | - 4,8 | - 0,9 |
| 58 | KUNSTSTOFFERZEUGNISSE | 23,68 | 0,76948 | 120,8 | 120,1 | 124,0 | 124,2 | + 3,4 | + 0,2 |
| 581 | HALBZEUG AUS KUNSTSTOFF DARUNTER | 8,41 | 0,78905 | 113,1 | 111,6 | 116,4 | 116,3 | + 4,2 | - 0,1 |
| 5811 | FOLIEN AUS KUNSTSTOFF BIS EINSCHL. 1 MM | 4,09 | . | 115,6 | 113,7 | 118,6 | 118,5 | + 4,2 | - 0,1 |
| 5813 | TAFELN UND PLATTEN AUS KUNSTSTOFF UEBER 1 MM DICK | 0,58 | . | 108,7 | 106,3 | 107,7 | 106,8 | + 0,5 | - 0,8 |
| 5814 | SCHICHTPRESSTOFFPLATTEN | 0,62 | . | 123,2 | 121,3 | 128,3 | 128,3 | + 5,8 | - |
| 5815 | BODEN- UND WANDBELAEGE | 0,70 | 0,80371 | 127,6 | 125,7 | 134,4 | 134,7 | + 7,2 | + 0,2 |
| 5817 | ROHRE, SCHLAEUCHE, BAENDER, SEILE UND PROFILE AUS KUNSTSTOFF | 2,33 | 0,83278 | 102,4 | 102,1 | 105,6 | 105,8 | + 3,6 | + 0,2 |
| 582 | EINZELTEILE AUS KUNSTSTOFF DARUNTER | 7,25 | 0,71293 | 121,5 | 121,0 | 124,0 | 124,6 | + 3,0 | + 0,5 |
| 5821 | EINZELTEILE AUS KUNSTSTOFF FUER MASCHINEN UND FAHRZEUGE | 1,65 | 0,63447 | 124,6 | 123,5 | 129,1 | 129,3 | + 4,7 | + 0,2 |
| 5826 | EINZELTEILE AUS KUNSTSTOFF FUER BAUTEN | 2,18 | . | 116,3 | 115,6 | 118,3 | 117,5 | + 1,6 | - 0,7 |
| 5827 | EINZELTEILE AUS KUNSTSTOFF FUER MOEBEL | 0,56 | 0,73724 | 113,9 | 112,6 | 117,4 | 119,1 | + 5,8 | + 1,4 |
| 584 | VERPACKUNGSMITTEL, LAGER- UND TRANSPORTBEHAELTER AUS KUNSTSTOFF DARUNTER | 4,59 | 0,79692 | 127,1 | 126,9 | 129,4 | 129,2 | + 1,8 | - 0,2 |
| 5841 | BEUTEL, TRAGTASCHEN UND SAECKE AUS KUNSTSTOFF DARUNTER | 1,62 | . | 134,0 | 136,0 | 133,3 | 132,5 | - 2,6 | - 0,6 |
| 5841 13 | BEUTEL AUS POLYOLEFINEN | 0,92 | 0,72090 | 130,9 | 133,4 | 128,3 | 128,3 | - 3,8 | - |
| 5842 | FLASCHEN AUS KUNSTSTOFF | 0,63 | . | 124,8 | 123,9 | 127,6 | 128,1 | + 3,4 | + 0,4 |
| 5843 | FAESSER U. AE. TRANSPORTGEFAESSE AUS KUNSTSTOFF | 0,42 | . | 119,3 | 118,6 | 125,1 | 125,4 | + 5,7 | + 0,2 |
| 5845 | BECHER, DOSEN UND EIMER AUS KUNSTSTOFF | 1,01 | . | 119,7 | 117,9 | 125,1 | 125,0 | + 6,0 | - 0,1 |
| 585 | FERTIGERZEUGNISSE AUS KUNSTSTOFF DARUNTER | 3,43 | 0,78261 | 130,2 | 129,8 | 135,7 | 135,1 | + 4,9 | + 0,3 |
| 5851 | BEKLEIDUNG UND KURZWAREN AUS KUNSTSTOFF | 0,61 | . | 117,0 | 116,7 | 119,2 | 119,3 | + 2,2 | + 0,1 |
| 5853 | HAUSHALTS-, WIRTSCHAFTS- UND GEBRAUCHSARTIKEL AUS KUNSTSTOFF | 1,88 | 0,71408 | 133,8 | 133,3 | 139,8 | 140,0 | + 5,0 | + 0,1 |
| 5854 | MEDIZINISCHE, SANITAERE, HYGIENISCHE UND LABOR- BEDARFSARTIKEL AUS KUNSTSTOFF | 0,44 | . | 133,7 | 133,9 | 144,2 | 145,4 | + 8,6 | + 0,8 |
| 59 | GUMMIWAREN (ASBESTWAREN SIEHE SEITE 6) | 9,55 | . | 128,1 | 126,7 | 135,3 | 136,3 | + 7,6 | + 0,7 |
| 591 | BEREIFUNGEN DARUNTER | 4,64 | 0,74221 | 123,1 | 121,1 | 129,3 | 131,0 | + 8,2 | + 1,3 |
| 5912 | KRAFTRAD-, MOTORROLLER- UND PKW-BEREIFUNGEN | 2,74 | 0,76736 | 122,3 | 120,3 | 129,8 | 131,7 | + 9,5 | + 1,5 |
| 5913 | LKW-BEREIFUNGEN | 1,82 | 0,71398 | 123,9 | 122,0 | 128,6 | 129,7 | + 6,3 | + 0,9 |
| 592 | WEICHGUMMIWAREN DARUNTER | 4,91 | 0,59258 | 132,8 | 131,9 | 141,0 | 141,3 | + 7,1 | + 0,2 |
| 5921 | TECHNISCHE WEICHGUMMIWAREN | 4,13 | . | 133,3 | 132,4 | 141,8 | 142,0 | + 7,3 | + 0,1 |
| 5923 | BESOHLMATERIAL | 0,26 | . | 132,5 | 132,5 | 138,1 | 140,8 | + 6,3 | + 2,0 |
| 61 | LEDER | 1,11 | 0,68861 | 119,7 | 119,6 | 124,7 | 126,2 | + 5,5 | + 1,2 |
| 6121 | DARUNTER OBERLEDER DARUNTER | 0,36 | 0,69002 | 129,3 | 131,4 | 135,3 | 138,1 | + 5,1 | + 2,1 |
| 6121 32 | OBERLEDER AUS RINDSHAUTEN | 0,23 | 0,74004 | 111,4 | 110,2 | 115,6 | 117,5 | + 6,6 | + 1,6 |
| 6123 | SONSTIGE FLAECHENLEDER | 0,64 | 0,70558 | 113,7 | 112,4 | 118,0 | 118,9 | + 5,8 | + 0,8 |
| 6124 1 | UNTERLEDER | 0,06 | 0,59987 | 120,1 | 119,1 | 127,9 | 128,4 | + 7,8 | + 0,4 |

FUSSNOTEN SIEHE S. 39

1 INDEX DER ERZEUGERPREISE GEWERBLICHER PRODUKTE (INLANDSABSATZ)

1.1 AKTUELLE ERGEBNISSE

1976 = 100

| LFD NR. DER WI- NR. SYSTEMATIK | WARENGRUPPE, -ZWEIG. -KLASSE BZW. WARE | WAEGUNGS- ANTEIL AM GESAMT- INDEX IN PROMILLE | VERKET- TUNGS- FAKTOR 1) | 1981 DURCH- SCHNITT | 1981 | | 1982 | | VERAENDERUNG APRIL 1982 GEGENUEBER APRIL MAERZ 1981 1982 IN PROZENT | |
|-----------------------------------|--|--|--------------------------------|---------------------------|-------|-------|-------|-------|--|------|
| | | | | | APRIL | MAERZ | APRIL | APRIL | 1981 | 1982 |
| 62 | LEDERWAREN UND SCHUHE | 6,97 | 0,67845 | 134,3 | 133,6 | 137,6 | 137,8 | + 3,1 | + 0,1 | |
| 621 | LEDERWAREN (EINSCHL. REISEARTIKEL) DARUNTER | 2,34 | 0,67028 | 131,1 | 130,6 | 135,2 | 135,3 | + 3,6 | + 0,1 | |
| 6214 | SATTLER- UND FEINSATTLERWAREN AUS LEDER | 0,29 | 0,63292 | 134,2 | 133,4 | 140,1 | 140,4 | + 5,2 | + 0,2 | |
| 6215 | FEINTAESCHNER- UND GALANTERIEWAREN AUS LEDER | 0,84 | 0,60255 | 133,7 | 133,4 | 137,2 | 137,3 | + 2,9 | + 0,1 | |
| 625 | SCHUHE DARUNTER | 4,63 | 0,68186 | 136,0 | 135,1 | 138,8 | 139,1 | + 3,0 | + 0,2 | |
| 6253 | STRASSENSCHUHE | 3,31 | 0,68407 | 136,2 | 135,3 | 138,4 | 138,6 | + 2,4 | + 0,1 | |
| 63 | TEXTILIEN | 35,28 | 0,76559 | 114,7 | 112,9 | 119,0 | 119,3 | + 5,7 | + 0,3 | |
| | DARUNTER | | | | | | | | | |
| 6321-25 | GARNE (OHNE TEXTURIERTES GARN) | 6,06 | - | 114,2 | 112,4 | 116,9 | 117,1 | + 4,2 | + 0,2 | |
| 6321 33 | GARN AUS WOLLE (KAMMGARNSPINNVORFAHREN) | 0,42 | - | 121,5 | 117,9 | 124,3 | 125,0 | + 6,0 | + 0,6 | |
| 6326 | TEXTURIERTES GARN | 1,94 | 1,34363 | 83,1 | 78,4 | 95,2 | 95,5 | +21,8 | + 0,3 | |
| 635 | SPINNSTOFFWAREN | 2,68 | 0,71743 | 120,2 | 117,7 | 125,8 | 126,4 | + 7,4 | + 0,5 | |
| 6351 | VERBANDMITTEL, MULL UND WATTE | 0,63 | 0,74490 | 116,1 | 111,4 | 125,4 | 124,7 | +11,9 | - 0,6 | |
| 6352 | BAENDER, GURTE, FLECHTARTIKEL DARUNTER | 1,77 | 0,69810 | 122,0 | 120,4 | 125,5 | 126,7 | + 5,2 | + 1,0 | |
| 6352 11/21 | BAENDER UND GURTE ALLER ART, UNELASTISCH | 1,05 | 0,69666 | 123,0 | 121,5 | 127,0 | 128,1 | + 5,4 | + 0,9 | |
| 6352 15 | BAENDER ALLER ART, ELASTISCH | 0,37 | 0,73319 | 116,1 | 114,6 | 118,5 | 119,2 | + 4,0 | + 0,6 | |
| 6353 | SCHNUERE, LEINEN, SEILE UND TAUWERK | 0,24 | 0,85343 | 118,0 | 115,0 | 130,2 | 130,2 | +13,2 | - | |
| 637 | METERWARE DARUNTER | 7,27 | 0,75438 | 113,3 | 111,4 | 117,3 | 117,7 | + 5,7 | + 0,3 | |
| 6371 | ROHGEWEBE | 1,61 | - | 114,0 | 110,3 | 121,2 | 121,5 | +10,2 | + 0,2 | |
| 6372 | FERTIGGEWEBE FUER BEKLEIDUNG UND LEIBWAESCHE DARUNTER | 4,60 | 0,80667 | 112,1 | 110,7 | 115,2 | 115,8 | + 4,6 | + 0,5 | |
| 1 | OBERBEKLEIDUNGSSTOFF AUS BAUMWOLLE | 0,78 | - | 116,2 | 113,9 | 120,2 | 121,2 | + 6,4 | + 0,8 | |
| 2 | OBERBEKLEIDUNGSSTOFF AUS WOLLE | 1,43 | - | 115,7 | 114,3 | 119,2 | 120,0 | + 5,0 | + 0,7 | |
| 3 | OBERBEKLEIDUNGSSTOFF AUS SYNTHETISCHEM MATERIAL | 1,65 | - | 106,5 | 105,7 | 108,9 | 109,2 | + 3,3 | + 0,3 | |
| 6375 | FUTTERSTOFF | 0,61 | - | 111,4 | 110,0 | 113,2 | 113,3 | + 3,0 | + 0,1 | |
| 638 | HEIM- UND HAUSTEXTILIEN SOWIE VERWANDTE ERZEUGNISSE DARUNTER | 7,70 | - | 115,1 | 113,7 | 119,6 | 119,8 | + 5,4 | + 0,2 | |
| 6382 | HAUS-, BETT- UND TISCHWAESCHESTOFF, FROTTIER- GEWEBE, INLETT UND MATRATZENDRELL | 1,69 | - | 119,9 | 117,8 | 124,7 | 125,1 | + 6,2 | + 0,3 | |
| 6384 | MOEBEL- UND DEKORATIONSSTOFF | 1,48 | - | 114,6 | 113,1 | 118,1 | 118,8 | + 5,0 | + 0,6 | |
| 6385 | GARDINENSTOFF (METERWARE) | 0,74 | 0,88751 | 110,2 | 108,9 | 112,8 | 112,7 | + 3,5 | - 0,1 | |
| 6386 | TEPPICHE, LAEUFER UND FUSSBODENBELAG AUS TEXTILEM MATERIAL DARUNTER | 2,75 | 0,86140 | 110,4 | 109,4 | 115,8 | 115,8 | + 5,9 | - | |
| | TEPPICHE, LAEUFER IM TUFTINGVERFAHREN | | | | | | | | | |
| 6386 37 | HERGESRELLT AUS SYNTHETISCHEN FAEDEN | 1,16 | - | 105,5 | 104,7 | 111,7 | 111,8 | + 6,8 | + 0,1 | |
| 6386 38 | AUS SYNTHETISCHEN FASERN | 0,81 | - | 113,9 | 112,3 | 118,6 | 118,2 | + 5,3 | - 0,3 | |
| 6386 58 | AUS NADELFILZ AUS SYNTHETISCHEM MATERIAL | 0,28 | - | 106,3 | 105,8 | 111,6 | 111,7 | + 5,6 | + 0,1 | |
| 6388 | WACHSTUCH U. BESCHICHTETE GEWEBE ALLER ART | 0,79 | - | 122,7 | 121,6 | 126,5 | 126,9 | + 4,4 | + 0,3 | |
| 639 | WIRK- UND STRICKWAREN | 8,28 | 0,79137 | 120,3 | 119,2 | 124,0 | 124,2 | + 4,2 | + 0,2 | |
| 6391 | GEWIRKTER ODER GESTRIKTER STOFF | 1,42 | - | 112,3 | 111,5 | 114,9 | 114,9 | + 3,0 | - | |
| 6392 | HERRENOBERBEKLEIDUNG AB GROESSE 38 (GEW. O. GESTR) | 0,48 | - | 117,4 | 115,4 | 122,6 | 122,6 | + 6,2 | - | |
| 6393 | DAMENOBERBEKLEIDUNG AB GROESSE 34 (GEW. O. GESTR.) DARUNTER | 2,21 | - | 125,6 | 124,5 | 129,3 | 129,6 | + 4,1 | + 0,2 | |
| | JACKEN, BLUSEN, PULLOVER UND WESTEN GANZ ODER UEBERWIEGEND | | | | | | | | | |
| 6393 53 | AUS WOLLE | 0,55 | 0,69815 | 122,9 | 122,6 | 127,5 | 127,5 | + 4,0 | - | |
| 6393 57/58 | AUS SYNTHETISCHEM MATERIAL | 1,32 | 0,77725 | 127,8 | 126,3 | 130,8 | 131,3 | + 4,0 | + 0,4 | |
| 6394 | KINDEROBERBEKLEIDUNG (GEWIRKT O. GESTRIKT) | 0,63 | 0,74365 | 122,9 | 122,0 | 124,9 | 125,2 | + 2,6 | + 0,2 | |
| 6395 | HERRENWAESCHE (GEWIRKT O. GESTRIKT) | 0,95 | - | 125,3 | 123,6 | 130,4 | 130,4 | + 5,5 | - | |
| 6396 | DAMEN- UND KINDERWAESCHE (GEWIRKT O. GESTRIKT) | 1,14 | - | 124,8 | 123,2 | 129,2 | 129,2 | + 4,9 | - | |
| 6397 | STRUMPFWAREN DARUNTER | 1,42 | 0,83712 | 113,0 | 112,6 | 116,6 | 116,7 | + 3,6 | + 0,1 | |
| 6397 77 | DAMENFEINSTRUMPFHOSEN HOECHSTENS 60 DEN | 0,73 | - | 109,4 | 110,0 | 112,2 | 112,2 | + 2,0 | - | |
| 64 | BEKLEIDUNG | 25,05 | 0,76198 | 121,1 | 119,8 | 124,5 | 124,6 | + 4,0 | + 0,1 | |
| 641 | OBERBEKLEIDUNG DARUNTER | 18,56 | 0,76158 | 121,0 | 119,8 | 124,1 | 124,2 | + 3,7 | + 0,1 | |
| 6411 | HERRENOBERBEKLEIDUNG AB GROESSE 38 DARUNTER | 5,19 | - | 119,7 | 118,4 | 123,4 | 123,4 | + 4,2 | - | |
| | HERRENOBERBEKLEIDUNG GANZ ODER UEBERWIEGEND | | | | | | | | | |
| 6411 1 | AUS WOLLE | 2,73 | - | 119,9 | 118,3 | 124,6 | 124,6 | + 5,3 | - | |
| 6412 | DAMENOBERBEKLEIDUNG AB GROESSE 34 | 10,58 | - | 122,7 | 121,5 | 125,5 | 125,7 | + 3,5 | + 0,2 | |
| 6413 | KINDEROBERBEKLEIDUNG | 1,13 | - | 115,5 | 114,7 | 117,8 | 117,8 | + 2,7 | - | |
| 6414 | ARBEITS-, BERUFS- UND SPEZIALSCHUTZBEKLEIDUNG | 0,69 | 0,67009 | 124,9 | 122,8 | 128,9 | 128,9 | + 5,0 | - | |
| 642 | WAESCHE FUER HERREN, DAMEN UND KINDER | 1,48 | 0,74414 | 124,0 | 122,1 | 128,8 | 129,1 | + 5,7 | + 0,2 | |
| 6421 | HERRENWAESCHE | 0,87 | - | 123,0 | 121,5 | 127,3 | 127,8 | + 5,2 | + 0,4 | |
| 6424 | DAMENWAESCHE UND SCHUERZEN | 0,61 | - | 125,3 | 122,9 | 131,0 | 131,0 | + 6,6 | - | |
| 643 | MIEDERWAREN | 0,61 | 0,83362 | 124,2 | 122,8 | 128,1 | 128,1 | + 4,3 | - | |
| 644 | HUETE UND MUETZEN | 0,18 | 0,70115 | 123,7 | 123,3 | 129,2 | 130,1 | + 5,5 | + 0,7 | |
| 645 | BEKLEIDUNGSZUBEHOER DARUNTER | 0,62 | 0,73849 | 120,5 | 118,8 | 123,5 | 123,5 | + 4,0 | - | |
| 6457 | SCHIRME | 0,42 | 0,74721 | 120,2 | 118,4 | 122,7 | 122,7 | + 3,6 | - | |
| 6475 | GARDINEN UND VORHAENGE | 0,21 | - | 105,0 | 104,5 | 106,8 | 106,8 | + 2,2 | - | |
| 648 | BETTFEDERN, HAUS-, BETT- UND TISCHWAESCHE, SONSTIGE BETTWAREN U. AE. | 2,89 | - | 120,8 | 119,3 | 126,1 | 126,2 | + 5,8 | + 0,1 | |
| 6483 | BETTWAESCHE | 1,07 | - | 120,4 | 118,9 | 125,1 | 125,1 | + 5,2 | - | |
| 6485 | HAUS- UND TISCHWAESCHE | 0,84 | - | 126,0 | 125,2 | 131,1 | 131,1 | + 4,7 | - | |
| 6487 | STEPP- UND DAUNENDECKEN, KISSEN U. AE. | 0,98 | 0,86525 | 116,7 | 114,6 | 123,0 | 123,2 | + 7,5 | + 0,2 | |

FUSSNOTEN SIEHE S. 39

1 INDEX DER ERZEUGERPREISE GEWERBLICHER PRODUKTE (INLANDSABSATZ)

1.1 AKTUELLE ERGEBNISSE

1976 = 100

| LFD NR. DER WI- NR. SYSTEMATIK | WARENGRUPPE, -ZWEIG.-KLASSE BZW. WARE | WÄGUNGSG- ANTEIL AM GESAMT- INDEX IN PROMILLE | VERKETT- TUNGS- FAKTOR 1) | 1981 DURCH- SCHNITT | 1981 | | 1982 | | VERÄNDERUNG APRIL 1982 GEGENÜBER APRIL MAERZ 1981 1982 IN PROZENT | |
|-----------------------------------|--|--|---------------------------------|---------------------------|-------|-------|-------|--------|--|------|
| | | | | | APRIL | MAERZ | APRIL | MAERZ | 1981 | 1982 |
| 68 | ERZEUGNISSE DES ERNAHRUNGSGEWERBES | 129,88 | 0,74943 | 112,9 | 111,8 | 116,3 | 117,5 | + 5,1 | + 1,0 | |
| | DARUNTER | | | | | | | | | |
| | NÄHRUNGSMITTEL | 82,44 | 0,73379 | 114,3 | 112,9 | 117,6 | 118,0 | + 4,5 | + 0,3 | |
| | DARUNTER | | | | | | | | | |
| | TIEFKUEHLKOST INSGESAMT | 2,85 | - | 106,6 | 105,8 | 110,3 | 110,3 | + 4,3 | - | |
| | NÄHRUNGSMITTEL, VORWIEGEND AUF PFLANZLICHER GRUNDLAGE | 40,15 | 0,75951 | 115,6 | 115,1 | 118,0 | 118,6 | + 3,0 | + 0,5 | |
| 6811 | MAHL- UND SCHÄLMUEHLNERZEUGNISSE | 3,90 | 0,80441 | 105,0 | 104,2 | 107,9 | 107,9 | + 3,6 | - | |
| 6811 1 | MAHLMUEHLNERZEUGNISSE | 3,38 | 0,80506 | 102,8 | 102,3 | 105,4 | 105,5 | + 3,1 | + 0,1 | |
| 6811 12 | WEIZENMEHL | 2,52 | 0,81901 | 103,1 | 102,5 | 105,6 | 105,6 | + 3,0 | - | |
| 6811 14 | ROGGENMEHL | 0,38 | 0,78197 | 104,6 | 104,2 | 106,9 | 106,9 | + 2,6 | - | |
| 6811 17 1 | WEIZENKLEIE | 0,31 | 0,76506 | 100,6 | 100,8 | 103,0 | 104,4 | + 3,6 | + 1,4 | |
| 6811 2 | ROGGENKLEIE | 0,11 | 0,69452 | 95,9 | 95,7 | 100,2 | 101,2 | + 5,7 | + 1,0 | |
| 6811 5-7 | SCHÄLMUEHLNERZEUGNISSE | 0,52 | 0,80211 | 119,7 | 116,5 | 124,2 | 123,6 | + 6,1 | - 0,5 | |
| | DARUNTER | | | | | | | | | |
| 6811 51 | HAFERFLOCKEN | 0,15 | - | 120,6 | 119,2 | 127,2 | 127,2 | + 6,7 | - | |
| 6811 71 | REISERZEUGNISSE | 0,29 | - | 122,7 | 118,0 | 126,3 | 125,4 | + 6,3 | - 0,7 | |
| 6812 | TEIGWAREN | 0,75 | 0,73813 | 107,3 | 104,6 | 113,8 | 113,8 | + 8,8 | - | |
| 6813 | NÄHRMITTEL | 3,34 | - | 114,6 | 113,0 | 118,2 | 118,2 | + 4,6 | - | |
| | DARUNTER | | | | | | | | | |
| 6813 11 | PUDDINGPULVER UND VERWANDTE ERZEUGNISSE | 0,58 | - | 139,4 | 135,6 | 147,4 | 147,4 | + 8,7 | - | |
| 6813 51 | SAEUGLINGS- UND KLEINKINDERNAHRUNG, OHNE FLEISCHANTEIL, AUF GETREIDEBASIS | 0,40 | - | 119,4 | 118,6 | 119,9 | 119,8 | + 1,0 | - 0,1 | |
| 6815 | STÄRKE UND STÄRKEERZEUGNISSE | 1,01 | 0,62664 | 103,4 | 100,1 | 109,9 | 108,9 | + 8,8 | - 0,9 | |
| 6817 | BROT, KLEIN- UND FEINGEBÄCK, DAUERBACKWAREN | 4,94 | - | 118,0 | 117,6 | 121,1 | 121,3 | + 3,1 | + 0,2 | |
| | DARUNTER | | | | | | | | | |
| 6817 11 | BROT | 2,01 | 0,67557 | 120,3 | 118,8 | 123,6 | 123,6 | + 4,0 | - | |
| 1 | WEISSBROT | 0,34 | 0,70158 | 127,3 | 125,8 | 131,0 | 131,2 | + 4,3 | + 0,2 | |
| 2 | MISCHBROT | 1,33 | 0,66354 | 118,8 | 117,6 | 122,7 | 122,7 | + 4,3 | - | |
| 3 | VOLLKORNBROT | 0,34 | - | 119,2 | 116,1 | 119,6 | 119,6 | + 3,0 | - | |
| 6817 9 | DAUERBACKWAREN | 1,93 | 0,79352 | 117,1 | 117,6 | 120,7 | 120,7 | + 2,6 | - | |
| 6821 | ZUCKER | 4,88 | 0,73061 | 115,1 | 114,1 | 116,9 | 117,1 | + 2,6 | + 0,2 | |
| 6821 3 | VERBRAUCHSZUCKER | 4,20 | 0,72597 | 114,4 | 112,1 | 117,0 | 117,0 | + 4,4 | - | |
| 6821 7 | MELASSE UND ZUCKERRUEBENSCHNITZEL | 0,68 | 0,81033 | 119,3 | 126,6 | 116,2 | 117,5 | - 7,2 | + 1,1 | |
| 6824 | VERARBEITETES OBST UND GEMUESE | 4,64 | 0,77054 | 119,2 | 117,8 | 124,1 | 124,4 | + 5,6 | + 0,2 | |
| | DARUNTER | | | | | | | | | |
| 6824 1 | OBST-, GEMUESEKONSERVEN, TIEFGEFRORENES GEMUESE | 0,97 | 0,74925 | 102,5 | 98,4 | 109,0 | 108,9 | + 10,7 | - 0,1 | |
| 1 | GEMUESEKONSERVEN | 0,79 | - | 103,1 | 98,1 | 110,6 | 110,5 | + 12,6 | - 0,1 | |
| 6824 16 | TIEFGEFRORENES GEMUESE | 0,18 | - | 99,9 | 99,8 | 101,6 | 101,7 | + 1,9 | + 0,1 | |
| 6824 20 | MARMELADE, GELEE, PFLAUMENMUS U. Ä. | 0,74 | 0,72056 | 124,2 | 122,5 | 129,3 | 129,2 | + 5,5 | - 0,1 | |
| 6824 4 | SAUERKONSERVEN | 1,08 | 0,83934 | 112,2 | 114,7 | 108,0 | 108,0 | - 5,8 | - | |
| 6824 6 | FRUCHT- UND GEMUESESAEFTE | 1,49 | - | 130,3 | 127,5 | 140,7 | 141,7 | + 11,1 | + 0,7 | |
| 6827 | SUESSWAREN | 9,22 | - | 122,6 | 124,5 | 125,0 | 125,9 | + 2,8 | + 0,7 | |
| | DARUNTER | | | | | | | | | |
| 6827 2 | KAKAOERZEUGNISSE | 0,81 | 0,70439 | 156,5 | 156,3 | 153,0 | 152,4 | - 2,5 | - 0,4 | |
| 6827 3 | SCHOKOLADENERZEUGNISSE | 4,42 | 0,82010 | 121,4 | 121,1 | 124,1 | 124,7 | + 3,0 | + 0,5 | |
| | DARUNTER | | | | | | | | | |
| 6827 31 | MASSIVE TAFELSCHOKOLADEN | 1,83 | 0,86935 | 119,4 | 119,1 | 121,1 | 121,6 | + 2,1 | + 0,4 | |
| 6827 33 | GEFUELLTE TAFELSCHOKOLADEN | 0,73 | - | 122,2 | 121,6 | 123,2 | 123,8 | + 1,8 | + 0,5 | |
| 6827 35 | PRALINEN | 1,14 | 0,76462 | 128,1 | 127,8 | 131,1 | 132,4 | + 3,6 | + 1,0 | |
| 6827 38 | GEFUELLTE RIEGEL | 0,13 | - | 118,4 | 118,2 | 121,3 | 121,3 | + 2,6 | - | |
| 6827 4 | ZUCKERWAREN | 2,03 | 0,72794 | 118,4 | 118,0 | 122,6 | 124,0 | + 5,1 | + 1,1 | |
| 6827 67 | SPEISEEIS | 1,71 | 0,78607 | 112,6 | 112,3 | 118,5 | 120,4 | + 7,2 | + 1,6 | |
| 6827 8 | ROHMASSEN | 0,25 | - | 135,4 | 144,5 | 114,5 | 113,8 | - 21,2 | - 0,6 | |
| | SUESSWAREN OHNE KAKAOERZEUGNISSE | 8,41 | 0,79048 | 119,3 | 119,2 | 122,3 | 123,3 | + 3,4 | + 0,8 | |
| | SUESSWAREN EINSCHL. DAUERBACKWAREN | - | 0,78464 | 121,6 | 121,7 | 124,3 | 125,0 | + 2,7 | + 0,6 | |
| 6841 | ERZEUGNISSE DER OELMUEHLEN | 3,85 | 0,84660 | 108,8 | 111,0 | 104,9 | 108,6 | - 2,2 | + 3,5 | |
| 6841 15 | RAFFINIERTE OELE (SOJAÖL) | 1,17 | - | 107,8 | 108,6 | 101,4 | 105,5 | - 2,9 | + 4,0 | |
| 6841 40 | SPEISEÖLE, VERBRAUCHSFERTIG | 0,40 | 0,84819 | 105,3 | 104,8 | 102,3 | 105,5 | + 0,7 | + 3,1 | |
| 6841 75 | OELKUCHEN UND SCHROTE | 2,28 | - | 109,9 | 113,4 | 107,2 | 110,7 | - 2,4 | + 3,3 | |
| 6844 | MARGARINE | 2,52 | 0,78766 | 117,0 | 117,1 | 117,4 | 117,4 | + 0,3 | - | |
| 6844 10 1 | SPITZENQUALITAET | 1,26 | 0,74513 | 118,2 | 118,1 | 118,7 | 118,7 | + 0,5 | - | |
| 2 | DELIKATES-SORTE | 1,26 | 0,83771 | 115,8 | 116,0 | 116,0 | 116,0 | - | - | |
| 6883 | KARTOFFELERZEUGNISSE | 1,10 | - | 111,7 | 110,8 | 116,6 | 117,8 | + 6,3 | + 1,0 | |

FUSSNOTEN SIEHE S. 39

1 INDEX DER ERZEUGERPREISE GEWERBLICHER PRODUKTE (INLANDSABSATZ)

1.1 AKTUELLE ERGEBNISSE

1976 = 100

| LFD NR. DER WI- NR. SYSTEMATIK | WARENGRUPPE, -ZWEIG. -KLASSE BZW. WARE | WAEGUNGS- ANTEIL AM GESAMT- INDEX IN PROMILLE | VERKET- TUNGS- FAKTOR 1) | 1981 DURCH- SCHNITT | 1982 | | VERÄNDERUNG APRIL 1982 GEGENÜBER APRIL MAERZ 1981 1982 | |
|-----------------------------------|--|--|--------------------------------|---------------------------|----------------|----------------|--|------------------------|
| | | | | | 1981 APRIL | 1982 MAERZ | APRIL | IN PROZENT |
| 6831 | NAHRUNGSMITTEL VORWIEGEND AUF TIERISCHER GRUNDLAGE MILCH, BUTTER UND KÄSE | 40,61 19,93 | 0,70522 0,70022 | 112,9 112,1 | 110,5 111,4 | 117,2 114,6 | 117,2 117,6 | + 6,1 - + 2,9 + 0,4 |
| | DARUNTER | | | | | | | |
| 6831 11 | BEARBEITETE MILCH | 5,10 | 0,59127 | 113,2 | 111,2 | 115,5 | 116,2 | + 4,5 + 0,6 |
| 6831 15 | ENTRAHMTE FRISCHMILCH (MAGERMILCH UND BUTTER- MILCH ZUM TRINKMILCHABSATZ) | 1,95 | 0,62834 | 113,5 | 112,1 | 116,0 | 116,8 | + 4,2 + 0,7 |
| | DARUNTER | | | | | | | |
| 6831 31 | 1 SAUERMILCH MIT 3,5 O/D FETT | 1,18 | - | 113,3 | 111,5 | 116,2 | 117,4 | + 5,3 + 1,0 |
| | BUTTER | 7,85 | 0,83688 | 110,5 | 111,6 | 111,6 | 111,6 | - - |
| | DARUNTER | | | | | | | |
| 6831 44 | 1 BUTTER ABGEPACKT IN 250 G-PACKUNGEN | 3,92 | 0,83915 | 110,3 | 111,4 | 111,7 | 111,7 | + 0,3 - |
| 6831 47 | SCHNITTKÄSE | 1,36 | 0,72621 | 109,5 | 107,0 | 113,3 | 114,4 | + 6,9 + 1,0 |
| 6831 50 | WEICHKÄSE | 0,73 | 0,64679 | 112,5 | 111,0 | 115,4 | 116,1 | + 4,6 + 0,6 |
| 6831 93 | FRISCHKÄSE | 1,48 | 0,55913 | 110,9 | 109,0 | 112,8 | 113,4 | + 4,0 + 0,5 |
| | JOGHURT, AUCH MIT ZUSÄTZEN | 1,26 | 0,71707 | 120,4 | 118,9 | 122,4 | 124,2 | + 4,5 + 1,5 |
| | JOGHURT MIT 3,5 O/D FETT | 0,31 | 0,69028 | 116,4 | 114,8 | 118,5 | 119,6 | + 4,2 + 0,9 |
| 6835 | 2 JOGHURT MIT FRUCHTZUSÄTZEN A. MAGERMILCHBASIS | 0,95 | 0,74515 | 121,8 | 120,2 | 123,7 | 125,7 | + 4,6 + 1,6 |
| | DAUERMILCH UND MILCHPRAEPARATE, SCHMELZKÄSE UND KÄSEIN | 4,90 | 0,69447 | 113,6 | 112,2 | 118,4 | 117,9 | + 5,1 - 0,4 |
| 6835 1 | VOLLMILCH-, MAGERMILCHFULVER, SONSTIGE TROCENMILCHERZEUGNISSE | 2,49 | 0,62173 | 111,6 | 110,2 | 118,1 | 116,7 | + 5,9 - 1,2 |
| 6835 31 | KONDENSVOLLMILCH | 1,43 | - | 114,6 | 113,3 | 116,8 | 117,0 | + 3,3 + 0,2 |
| 6835 70 | SCHMELZKÄSE UND SCHMELZKÄSEZUBEREITUNGEN | 0,98 | 0,67566 | 117,1 | 115,6 | 121,7 | 121,9 | + 5,4 + 0,2 |
| 6847 | ERZEUGNISSE D. TALGSCHMELZEN U. SCHMALZSIEDEREIEN DARUNTER | 0,15 | 0,67208 | 111,7 | 106,3 | 126,1 | 126,1 | + 18,6 - |
| 6847 40 | SPEISETALG | 0,06 | 0,62406 | 118,6 | 112,0 | 131,5 | 132,0 | + 17,9 + 0,4 |
| 6847 70 | SCHMALZ | 0,06 | 0,69621 | 110,2 | 104,8 | 131,7 | 131,1 | + 25,1 - 0,5 |
| 6851 | FLEISCH UND FLEISCHERZEUGNISSE DARUNTER | 14,04 | 0,72594 | 110,3 | 106,1 | 117,3 | 116,7 | + 10,0 - 0,5 |
| 6851 1 | FLEISCH, FRISCH | 4,56 | 0,72956 | 106,7 | 100,5 | 115,1 | 113,6 | + 13,0 - 1,3 |
| | SCHWEINFLEISCH | 3,02 | - | 103,5 | 95,9 | 111,7 | 109,3 | + 14,0 - 2,1 |
| | RINDFLEISCH | 1,54 | - | 112,9 | 109,7 | 121,7 | 122,0 | + 11,2 + 0,2 |
| 6851 2 | 2 GEFRORENES BZW. TIEFGEFROR. SCHLACHTGEFLUEGEL | 0,46 | - | 88,7 | 90,0 | 89,3 | 86,1 | - 4,3 - 3,6 |
| 6851 3 | FLEISCHWAREN | 6,74 | 0,71167 | 112,9 | 109,2 | 120,2 | 120,1 | + 10,0 - 0,1 |
| 6851 5 | WURST-, FLEISCH- U. MISCHKONSERVEN | 1,97 | 0,75271 | 113,9 | 110,6 | 119,5 | 119,6 | + 8,1 + 0,1 |
| 6859 | FISCH UND FISCHERZEUGNISSE DARUNTER | 1,59 | 0,66014 | 143,6 | 134,6 | 149,9 | 150,9 | + 12,1 + 0,7 |
| 6859 3 | TIEFGEFRORENE FISCHERZEUGNISSE | 0,30 | - | 112,5 | 112,3 | 114,4 | 116,0 | + 3,3 + 1,4 |
| 6859 5 | RAEUCHERWAREN | 0,18 | - | 128,4 | 127,4 | 129,1 | 129,3 | + 1,5 + 0,2 |
| 6859 67 | FISCHBAUERKONSERVEN | 0,44 | - | 137,7 | 134,4 | 136,9 | 138,8 | + 3,3 + 1,4 |
| 6865 | ROESTKAFFEE, BEARBEITETER TEE UND TEEAENNLICHE ERZEUGNISSE | 8,17 | - | 96,4 | 94,8 | 101,2 | 102,5 | + 8,1 + 1,3 |
| 6865 1 | ROESTKAFFEE | 6,42 | 0,81280 | 99,1 | 97,1 | 103,9 | 105,1 | + 8,2 + 1,2 |
| 6865 4 | KAFFEE-EXTRAKTE | 1,35 | - | 74,5 | 74,8 | 78,7 | 81,1 | + 8,4 + 3,0 |
| 6865 71 | BEARBEITETER TEE | 0,40 | - | 126,9 | 126,6 | 132,3 | 131,6 | + 3,9 - 0,5 |
| 6871 | BIER (VOLLBIER, UTERGAERIG MIT EINEM STAMMWUERZE- GEHALT VON 11 BIS 14 O/D) | 13,77 | 0,77305 | 118,4 | 117,8 | 123,0 | 123,9 | + 5,2 + 0,7 |
| | 1 FASSBIER, HELL | 4,13 | 0,76107 | 122,9 | 122,2 | 129,1 | 130,4 | + 6,7 + 1,0 |
| | 2 FLASCHENBIER, HELL | 9,64 | 0,78460 | 116,4 | 115,9 | 120,4 | 121,1 | + 4,5 + 0,6 |
| 6872 10 | BRAUMALZ, HELL | 1,28 | 0,78429 | 108,6 | 105,5 | 116,5 | 116,9 | + 10,8 + 0,3 |
| 6873 | SPIRITUS | 0,27 | 0,80315 | 125,5 | 128,9 | 128,5 | 141,9 | + 10,1 + 10,4 |
| 6875 | SPIRITUOSEN DARUNTER | 7,04 | 0,78409 | 121,1 | 122,0 | 124,5 | 135,5 | + 11,1 + 8,8 |
| 6875 30 | BRANNTWEIN AUS WEIN | 2,33 | - | 117,8 | 119,1 | 120,5 | 129,8 | + 9,0 + 7,7 |
| 6875 7 | LIQOERE | 1,96 | - | 119,8 | 120,8 | 122,8 | 132,7 | + 9,9 + 8,1 |
| 6877 15 | TRAUBENSCHAUMWEIN | 1,56 | 0,93471 | 108,9 | 108,7 | 110,5 | 119,9 | + 10,3 + 8,6 |
| 6879 | TAFELWAESSER U. SUESSE ALKOHOLFREIE ERFRISCHUNGS- GETRAENKE DARUNTER | 5,43 | - | 105,7 | 104,4 | 107,3 | 108,4 | + 3,8 + 1,0 |
| 6879 10 | MINERALBRUNNEN (REINE QUELLPRODUKTE) | 0,92 | 0,74184 | 105,6 | 104,5 | 107,1 | 107,6 | + 3,0 + 0,5 |
| 6879 80 | LIMONADEN (EINSCHL. KOLAGETRAENKE) | 3,70 | 0,80257 | 106,5 | 104,9 | 108,6 | 110,0 | + 4,9 + 1,3 |
| 6881 10 | ESSIG, 10 O/D SAELURE | 0,20 | 0,76665 | 102,0 | 101,7 | 104,7 | 104,9 | + 3,1 + 0,2 |
| 6881 70 | GEWUERZE | 0,73 | 0,95623 | 108,0 | 105,7 | 114,3 | 114,3 | + 8,1 - |
| 6888 70 | TIEFGEFRORENE FERTIGGERICHTE | 0,84 | - | 114,2 | 112,2 | 121,5 | 121,6 | + 8,4 + 0,1 |
| 6889 | FUTTERMITTEL DARUNTER | 8,70 | 0,75634 | 105,6 | 106,2 | 106,8 | 107,3 | + 1,0 + 0,5 |
| 6889 7 | MISCHFUTTER | 8,61 | 0,75654 | 105,5 | 106,1 | 106,9 | 107,4 | + 1,2 + 0,5 |
| 69 | TABAKWAREN | 16,49 | 0,77400 | 120,5 | 120,5 | 125,9 | 125,9 | + 4,5 - |
| 6911 | ZIGARETTEN | 15,50 | - | 121,2 | 121,2 | 126,7 | 126,7 | + 4,5 - |
| 6941 | ZIGARREN | 0,67 | - | 110,1 | 109,6 | 111,6 | 111,6 | + 1,8 - |
| 6971 1 | RAUCHTABAK | 0,32 | - | 111,5 | 111,6 | 117,3 | 117,5 | + 5,3 + 0,2 |
| 70 | FERTIGTEILBAUTEN IM HOCHBAU (UEBERWIEGEND AUS BETON) | 2,57 | - | 123,5 | 124,4 | 125,4 | 125,9 | + 1,2 + 0,4 |

FUSSNOTEN SIEHE S. 39

1 Index der Erzeugerpreise gewerblicher Produkte (Inlandsabsatz)

1.2 Mittelfristige Übersicht

Absolute Werte

1976 = 100

| Jahr Monat | Gewerbliche Erzeugnisse | | Erzeugnisse des Verarbeitenden Gewerbes | | | | | Fertigerzeugnisse ²⁾ | | Elektr. Strom, Gas, Fern- wärme und Wasser ³⁾ |
|-------------------|-------------------------|---|---|--|--|----------------------|--|---------------------------------|---------------------------|--|
| | insgesamt | ohne elektr. Strom, Gas, Fernwärme u. Wasser | zu- sammen | Erzeugnisse des | | | | Investi- tions- güter | Ver- brauchs- güter | |
| | | | | Grundstoff- u. Produk- tionsgüter- gewerbes | Investi- tionsgüter produzierenden Gewerbes | Verbrauchs- güter | Nahrungs- u. Genuß- mittel gewerbes | | | |
| 1977 D | 102,7 | 102,8 | 102,8 | 99,8 | 103,7 | 102,9 | 106,9 | 104,2 | 101,9 | 102,2 |
| 1978 D | 103,9 | 103,6 | 103,6 | 99,1 | 106,0 | 104,6 | 106,0 | 107,5 | 104,1 | 105,9 |
| 1979 D | 108,9 | 109,0 | 108,9 | 109,6 | 109,1 | 109,7 | 106,4 | 111,2 | 112,6 | 108,0 |
| 1980 D | 117,1 | 116,9 | 116,6 | 122,2 | 114,4 | 117,9 | 109,0 | 116,9 | 122,6 | 119,0 |
| 1981 D | 126,2 | 124,5 | 123,9 | 134,4 | 119,2 | 123,8 | 113,7 | 122,2 | 133,0 | 141,1 |
| 1978 Juli | 104,0 | 103,7 | 103,7 | 98,9 | 106,4 | 104,7 | 106,1 | 107,9 | 104,2 | 106,6 |
| August | 104,0 | 103,7 | 103,7 | 98,8 | 106,5 | 104,9 | 105,7 | 108,1 | 104,3 | 106,6 |
| September .. | 104,1 | 103,8 | 103,7 | 98,9 | 106,6 | 105,0 | 105,7 | 108,1 | 104,4 | 106,6 |
| Oktober | 104,1 | 103,8 | 103,7 | 98,9 | 106,6 | 105,1 | 105,5 | 108,2 | 104,4 | 106,8 |
| November ... | 104,4 | 104,1 | 104,0 | 99,7 | 106,6 | 105,2 | 105,5 | 108,3 | 105,5 | 106,8 |
| Dezember ... | 104,6 | 104,3 | 104,3 | 100,4 | 106,7 | 105,3 | 105,5 | 108,3 | 105,9 | 106,8 |
| 1979 Januar | 105,3 | 105,0 | 105,0 | 101,7 | 107,2 | 105,9 | 105,5 | 109,0 | 107,1 | 107,9 |
| Februar | 106,0 | 105,9 | 105,8 | 103,5 | 107,7 | 106,4 | 105,5 | 109,6 | 108,4 | 107,9 |
| März | 106,9 | 106,8 | 106,7 | 105,3 | 108,4 | 107,1 | 105,5 | 110,2 | 109,5 | 107,9 |
| April | 107,6 | 107,6 | 107,6 | 106,9 | 108,9 | 108,1 | 105,6 | 110,7 | 110,4 | 107,4 |
| Mai | 108,2 | 108,2 | 108,2 | 108,1 | 109,1 | 108,9 | 106,0 | 111,0 | 111,2 | 107,4 |
| Juni | 108,7 | 108,8 | 108,8 | 109,6 | 109,1 | 109,4 | 106,3 | 111,2 | 112,6 | 107,4 |
| Juli | 109,5 | 109,7 | 109,7 | 111,2 | 109,4 | 110,4 | 106,7 | 111,6 | 114,0 | 107,7 |
| August | 109,9 | 110,1 | 110,1 | 112,1 | 109,6 | 111,0 | 106,6 | 111,8 | 114,6 | 107,7 |
| September .. | 110,3 | 110,6 | 110,6 | 112,9 | 109,7 | 111,5 | 106,9 | 112,0 | 114,9 | 107,7 |
| Oktober | 110,9 | 111,1 | 111,1 | 113,6 | 110,0 | 112,5 | 107,1 | 112,3 | 115,6 | 108,8 |
| November ... | 111,3 | 111,5 | 111,5 | 114,3 | 110,2 | 112,7 | 107,4 | 112,4 | 116,0 | 108,8 |
| Dezember ... | 111,7 | 112,1 | 112,0 | 115,7 | 110,3 | 113,0 | 107,4 | 112,5 | 116,9 | 108,8 |
| 1980 Januar | 113,5 | 113,8 | 113,7 | 119,0 | 111,5 | 114,4 | 107,7 | 113,6 | 119,0 | 110,9 |
| Februar | 114,5 | 114,9 | 114,8 | 120,8 | 112,4 | 115,3 | 107,9 | 114,5 | 120,6 | 110,9 |
| März | 115,2 | 115,7 | 115,4 | 121,1 | 113,3 | 116,2 | 108,0 | 115,5 | 121,0 | 111,0 |
| April | 116,6 | 116,5 | 116,3 | 121,9 | 114,3 | 117,1 | 108,5 | 116,7 | 122,1 | 117,7 |
| Mai | 117,1 | 117,0 | 116,7 | 122,8 | 114,6 | 117,5 | 108,7 | 116,9 | 123,1 | 118,2 |
| Juni | 117,2 | 117,1 | 116,8 | 122,7 | 114,7 | 117,8 | 108,7 | 117,2 | 122,9 | 118,4 |
| Juli | 117,6 | 117,4 | 117,1 | 122,7 | 115,0 | 118,5 | 109,1 | 117,4 | 123,2 | 119,8 |
| August | 117,6 | 117,4 | 117,0 | 121,9 | 115,3 | 118,9 | 109,3 | 117,9 | 122,7 | 119,9 |
| September .. | 117,7 | 117,4 | 117,0 | 121,5 | 115,3 | 119,2 | 109,5 | 117,9 | 122,3 | 119,9 |
| Oktober | 118,7 | 117,8 | 117,4 | 122,2 | 115,5 | 119,6 | 109,6 | 118,2 | 123,4 | 126,6 |
| November ... | 119,5 | 118,7 | 118,2 | 124,2 | 115,6 | 119,8 | 110,3 | 118,4 | 125,1 | 127,4 |
| Dezember ... | 120,0 | 119,2 | 118,8 | 125,9 | 115,7 | 119,9 | 110,4 | 118,5 | 126,3 | 127,4 |
| 1981 Januar | 121,2 | 120,1 | 119,7 | 126,9 | 116,6 | 120,6 | 111,1 | 119,3 | 127,3 | 131,0 |
| Februar | 122,2 | 121,1 | 120,6 | 128,9 | 117,2 | 121,3 | 111,3 | 119,8 | 129,1 | 131,1 |
| März | 123,3 | 122,2 | 121,7 | 131,4 | 117,7 | 121,7 | 111,4 | 120,5 | 130,4 | 132,5 |
| April | 124,5 | 123,2 | 122,7 | 132,7 | 118,3 | 122,4 | 112,8 | 121,2 | 131,0 | 136,1 |
| Mai | 125,3 | 123,9 | 123,3 | 133,0 | 119,0 | 123,4 | 113,4 | 121,9 | 131,4 | 137,6 |
| Juni | 125,8 | 124,5 | 123,9 | 133,9 | 119,3 | 123,8 | 113,9 | 122,3 | 132,5 | 137,8 |
| Juli | 127,1 | 125,3 | 124,7 | 135,7 | 119,7 | 124,4 | 114,5 | 122,8 | 134,0 | 142,7 |
| August | 128,0 | 126,3 | 125,7 | 138,2 | 119,9 | 124,8 | 114,7 | 123,0 | 136,2 | 143,3 |
| September .. | 128,2 | 126,5 | 125,9 | 138,4 | 120,1 | 125,0 | 115,2 | 123,3 | 136,7 | 143,4 |
| Oktober | 129,0 | 126,6 | 125,8 | 137,2 | 120,4 | 125,7 | 115,4 | 123,8 | 135,5 | 150,8 |
| November ... | 129,5 | 126,9 | 126,1 | 137,6 | 120,8 | 126,0 | 115,4 | 124,3 | 135,8 | 152,9 |
| Dezember ... | 129,8 | 127,3 | 126,5 | 138,4 | 121,1 | 126,1 | 115,6 | 124,6 | 135,6 | 152,8 |
| 1982 Januar | 131,5 | 128,6 | 127,8 | 139,7 | 122,8 | 126,9 | 116,6 | 126,4 | 136,7 | 157,2 |
| Februar | 131,6 | 128,7 | 128,0 | 138,6 | 123,8 | 127,3 | 117,0 | 127,3 | 134,7 | 157,2 |
| März | 131,6 | 128,7 | 128,0 | 137,5 | 124,6 | 127,5 | 117,4 | 127,9 | 133,2 | 157,3 |
| April | 132,3 | 129,4 | 128,7 | 137,8 | 125,9 | 127,8 | 118,4 | 129,1 | 133,9 | 157,9 |
| Mai | | | | | | | | | | |
| Juni | | | | | | | | | | |

Fußnoten siehe S. 39.

1 Index der Erzeugerpreise gewerblicher Produkte (Inlandsabsatz)

1.2 Mittelfristige Übersicht

Relative Veränderung gegenüber dem entsprechenden Vorjahresergebnis
Prozent

| Jahr Monat | Gewerbliche Erzeugnisse | | Erzeugnisse des Verarbeitenden Gewerbes | | | | | Fertigerzeugnisse ²⁾ | | Elektr. Strom, Gas, Fern- wärme und Wasser ³⁾ |
|-------------------|-------------------------|---|---|--|--|----------------------|--|---------------------------------|---|--|
| | insgesamt | ohne elektr. Strom, Gas, Fernwärme u. Wasser | zu- sammen | Erzeugnisse des | | | | Investi- tions- güter | Ver- brauchs- güter (ohne Nahrungs- u. Genuß- mittel) | |
| | | | | Grundstoff- u. Produk- tionsgüter- gewerbes | Investi- tionsgüter produzierenden Gewerbes | Verbrauchs- güter | Nahrungs- u. Genuß- mittel gewerbes | | | |
| 1977 D | + 2,7 | + 2,8 | + 2,8 | - 0,2 | + 3,7 | + 2,9 | + 6,9 | + 4,2 | + 1,9 | + 2,2 |
| 1978 D | + 1,2 | + 0,8 | + 0,8 | - 0,7 | + 2,2 | + 1,7 | - 0,8 | + 3,2 | + 2,2 | + 3,6 |
| 1979 D | + 4,8 | + 5,2 | + 5,1 | + 10,6 | + 2,9 | + 4,9 | + 0,4 | + 3,4 | + 8,2 | + 1,9 |
| 1980 D | + 7,5 | + 7,2 | + 7,1 | + 11,5 | + 4,9 | + 7,5 | + 2,4 | + 5,1 | + 8,9 | + 10,2 |
| 1981 D | + 7,8 | + 6,5 | + 6,3 | + 10,0 | + 4,2 | + 5,0 | + 4,3 | + 4,5 | + 8,5 | + 18,6 |
| 1978 Juli | + 1,0 | + 0,6 | + 0,5 | - 0,9 | + 2,2 | + 1,5 | - 1,3 | + 3,1 | + 2,1 | + 4,2 |
| August | + 1,1 | + 0,7 | + 0,7 | - 0,7 | + 2,3 | + 1,5 | - 1,6 | + 3,2 | + 2,2 | + 4,2 |
| September .. | + 1,2 | + 0,8 | + 0,7 | - 0,6 | + 2,4 | + 1,8 | - 1,9 | + 3,1 | + 2,3 | + 4,0 |
| Oktober | + 1,2 | + 0,9 | + 0,8 | - 0,5 | + 2,4 | + 1,9 | - 1,4 | + 3,0 | + 2,1 | + 3,6 |
| November ... | + 1,5 | + 1,3 | + 1,2 | + 0,5 | + 2,4 | + 2,1 | - 1,3 | + 3,1 | + 3,1 | + 2,9 |
| Dezember ... | + 1,8 | + 1,6 | + 1,6 | + 1,6 | + 2,5 | + 2,2 | - 1,6 | + 3,1 | + 3,5 | + 2,9 |
| 1979 Januar | + 2,0 | + 1,9 | + 1,9 | + 3,0 | + 2,4 | + 2,2 | - 1,2 | + 3,0 | + 4,2 | + 3,4 |
| Februar | + 2,7 | + 2,7 | + 2,7 | + 5,1 | + 2,6 | + 2,5 | - 0,8 | + 3,3 | + 5,0 | + 3,3 |
| März | + 3,4 | + 3,4 | + 3,4 | + 6,6 | + 3,0 | + 3,1 | - 0,9 | + 3,6 | + 6,0 | + 3,3 |
| April | + 3,9 | + 4,1 | + 4,1 | + 8,0 | + 3,0 | + 3,7 | - 0,5 | + 3,5 | + 6,7 | + 2,1 |
| Mai | + 4,0 | + 4,3 | + 4,3 | + 9,0 | + 2,7 | + 4,3 | - 0,2 | + 3,1 | + 6,8 | + 1,0 |
| Juni | + 4,5 | + 4,9 | + 4,9 | + 10,8 | + 2,5 | + 4,6 | + 0,1 | + 3,1 | + 8,2 | + 1,0 |
| Juli | + 5,3 | + 5,8 | + 5,8 | + 12,4 | + 2,8 | + 5,4 | + 0,6 | + 3,4 | + 9,4 | + 1,0 |
| August | + 5,7 | + 6,2 | + 6,2 | + 13,5 | + 2,9 | + 5,8 | + 0,9 | + 3,4 | + 9,9 | + 1,0 |
| September .. | + 6,0 | + 6,6 | + 6,7 | + 14,3 | + 2,9 | + 6,2 | + 1,1 | + 3,6 | + 10,1 | + 1,0 |
| Oktober | + 6,5 | + 7,0 | + 7,1 | + 14,9 | + 3,2 | + 7,0 | + 1,5 | + 3,8 | + 10,7 | + 1,9 |
| November ... | + 6,6 | + 7,1 | + 7,2 | + 14,6 | + 3,4 | + 7,1 | + 1,8 | + 3,8 | + 10,0 | + 1,9 |
| Dezember ... | + 6,8 | + 7,5 | + 7,4 | + 15,2 | + 3,4 | + 7,3 | + 1,8 | + 3,9 | + 10,4 | + 1,9 |
| 1980 Januar | + 7,8 | + 8,4 | + 8,3 | + 17,0 | + 4,0 | + 8,0 | + 2,1 | + 4,2 | + 11,1 | + 2,8 |
| Februar | + 8,0 | + 8,5 | + 8,5 | + 16,7 | + 4,4 | + 8,4 | + 2,3 | + 4,5 | + 11,3 | + 2,8 |
| März | + 7,8 | + 8,3 | + 8,2 | + 15,0 | + 4,5 | + 8,5 | + 2,4 | + 4,8 | + 10,5 | + 2,9 |
| April | + 8,4 | + 8,3 | + 8,1 | + 14,0 | + 5,1 | + 8,3 | + 2,7 | + 5,4 | + 10,6 | + 9,6 |
| Mai | + 8,2 | + 8,1 | + 7,9 | + 13,6 | + 5,0 | + 7,9 | + 2,5 | + 5,3 | + 10,7 | + 10,1 |
| Juni | + 7,8 | + 7,6 | + 7,4 | + 12,0 | + 5,1 | + 7,7 | + 2,3 | + 5,4 | + 9,1 | + 10,2 |
| Juli | + 7,4 | + 7,0 | + 6,7 | + 10,3 | + 5,1 | + 7,3 | + 2,2 | + 5,2 | + 8,1 | + 11,2 |
| August | + 7,0 | + 6,6 | + 6,3 | + 8,7 | + 5,2 | + 7,1 | + 2,5 | + 5,5 | + 7,1 | + 11,3 |
| September .. | + 6,7 | + 6,1 | + 5,8 | + 7,6 | + 5,1 | + 6,9 | + 2,4 | + 5,3 | + 6,4 | + 11,3 |
| Oktober | + 7,0 | + 6,0 | + 5,7 | + 7,6 | + 5,0 | + 6,3 | + 2,3 | + 5,3 | + 6,7 | + 16,4 |
| November ... | + 7,4 | + 6,5 | + 6,0 | + 8,7 | + 4,9 | + 6,3 | + 2,7 | + 5,3 | + 7,8 | + 17,1 |
| Dezember ... | + 7,4 | + 6,3 | + 6,1 | + 8,8 | + 4,9 | + 6,1 | + 2,8 | + 5,3 | + 8,0 | + 17,1 |
| 1981 Januar | + 6,8 | + 5,5 | + 5,3 | + 6,6 | + 4,6 | + 5,4 | + 3,2 | + 5,0 | + 7,0 | + 18,1 |
| Februar | + 6,7 | + 5,4 | + 5,1 | + 6,7 | + 4,3 | + 5,2 | + 3,2 | + 4,6 | + 7,0 | + 19,1 |
| März | + 7,0 | + 5,6 | + 5,5 | + 8,5 | + 3,9 | + 4,7 | + 3,1 | + 4,3 | + 7,8 | + 19,4 |
| April | + 6,8 | + 5,8 | + 5,5 | + 8,9 | + 3,5 | + 4,5 | + 4,0 | + 3,9 | + 7,3 | + 15,6 |
| Mai | + 7,0 | + 5,9 | + 5,7 | + 8,3 | + 3,8 | + 5,0 | + 4,3 | + 4,3 | + 6,7 | + 16,4 |
| Juni | + 7,3 | + 6,3 | + 6,1 | + 9,1 | + 4,0 | + 5,1 | + 4,8 | + 4,4 | + 7,8 | + 16,4 |
| Juli | + 8,1 | + 6,7 | + 6,5 | + 10,6 | + 4,1 | + 5,0 | + 4,9 | + 4,6 | + 8,8 | + 19,1 |
| August | + 8,8 | + 7,6 | + 7,4 | + 13,4 | + 4,0 | + 5,0 | + 4,9 | + 4,3 | + 11,0 | + 19,5 |
| September .. | + 8,9 | + 7,8 | + 7,6 | + 13,9 | + 4,2 | + 4,9 | + 5,2 | + 4,6 | + 11,8 | + 19,6 |
| Oktober | + 8,7 | + 7,5 | + 7,2 | + 12,3 | + 4,2 | + 5,1 | + 5,3 | + 4,7 | + 9,8 | + 19,1 |
| November ... | + 8,4 | + 6,9 | + 6,7 | + 10,8 | + 4,5 | + 5,2 | + 4,6 | + 5,0 | + 8,6 | + 20,0 |
| Dezember ... | + 8,2 | + 6,8 | + 6,5 | + 9,9 | + 4,7 | + 5,2 | + 4,7 | + 5,1 | + 7,4 | + 19,9 |
| 1982 Januar | + 8,5 | + 7,1 | + 6,8 | + 10,1 | + 5,3 | + 5,2 | + 5,0 | + 6,0 | + 7,4 | + 20,0 |
| Februar | + 7,7 | + 6,3 | + 6,1 | + 7,5 | + 5,6 | + 4,9 | + 5,1 | + 6,3 | + 4,3 | + 19,0 |
| März | + 6,7 | + 5,3 | + 5,2 | + 4,6 | + 5,9 | + 4,8 | + 5,4 | + 6,1 | + 2,1 | + 18,7 |
| April | + 6,3 | + 5,0 | + 4,9 | + 3,8 | + 6,4 | + 4,4 | + 5,0 | + 6,5 | + 2,2 | + 16,0 |
| Mai | | | | | | | | | | |
| Juni | | | | | | | | | | |

Fußnoten siehe S. 39.

1 Index der Erzeugerpreise gewerblicher Produkte (Inlandsabsatz)

1.2 Mittelfristige Übersicht

Absolute Werte

1976 = 100

| Jahr Monat | Berg- bauliche Erzeug- nisse (ohne Erdgas) | Mineral- öl- zeug- nisse | Steine und Erden, Asbest- waren, Schleif- mittel | Eisen und Stahl | NE-Metal- le und -Metall- halbzeug | Gieße- rei- erzeug- nisse | Erzeug- nisse d. Ziehereien u. Kalt- walzwerke u.d. Stahlver- formung | Stahl- bau- erzeug- nisse und Schienen- fahr- zeuge | Ma- schinen- bauer- zeug- nisse (einschl. Acker- schlepper) | Straßen- fahr- zeuge | Boote und Jachten |
|-------------------|---|-----------------------------------|--|-----------------------|---|------------------------------------|--|--|--|----------------------------|-------------------------|
| 1977 D | 100,5 | 99,3 | 103,9 | 96,0 | 100,7 | 103,2 | 102,0 | 103,6 | 105,0 | 104,3 | 102,1 |
| 1978 D | 107,0 | 98,0 | 107,2 | 96,1 | 96,0 | 103,9 | 103,2 | 107,9 | 108,7 | 107,3 | 104,3 |
| 1979 D | 110,6 | 123,2 | 112,6 | 99,0 | 114,2 | 108,9 | 106,2 | 112,6 | 112,8 | 110,8 | 110,0 |
| 1980 D | 130,2 | 151,5 | 121,9 | 102,9 | 128,8 | 116,4 | 112,3 | 120,3 | 118,8 | 115,8 | 118,2 |
| 1981 D | 152,2 | 185,0 | 129,7 | 106,8 | 126,9 | 121,3 | 115,5 | 126,9 | 124,9 | 119,8 | 123,1 |
| | | | | | | | | | | | |
| 1978 Juli | 106,7 | 96,9 | 107,8 | 96,2 | 95,6 | 104,4 | 103,7 | 108,7 | 109,1 | 108,0 | 104,3 |
| August | 106,8 | 96,6 | 107,9 | 96,1 | 96,9 | 104,4 | 103,8 | 108,8 | 109,2 | 108,1 | 104,3 |
| September .. | 106,8 | 96,2 | 108,1 | 96,5 | 97,4 | 104,7 | 103,7 | 108,8 | 109,4 | 108,1 | 103,8 |
| Oktober | 107,0 | 96,0 | 108,3 | 96,8 | 97,4 | 104,5 | 103,3 | 109,0 | 109,4 | 108,2 | 103,8 |
| November ... | 106,7 | 100,3 | 108,3 | 96,7 | 97,5 | 104,6 | 103,1 | 109,0 | 109,6 | 108,2 | 106,2 |
| Dezember ... | 106,7 | 102,3 | 108,4 | 97,3 | 98,8 | 104,6 | 103,2 | 109,2 | 109,6 | 108,4 | 106,2 |
| | | | | | | | | | | | |
| 1979 Januar | 109,2 | 105,6 | 109,3 | 97,6 | 101,7 | 105,2 | 103,8 | 109,9 | 110,5 | 108,8 | 107,3 |
| Februar | 109,1 | 110,0 | 109,4 | 98,2 | 108,2 | 106,2 | 104,2 | 110,4 | 111,3 | 109,3 | 107,3 |
| März | 109,0 | 114,5 | 110,1 | 98,9 | 111,8 | 107,5 | 104,7 | 110,5 | 112,0 | 110,5 | 108,0 |
| April | 109,1 | 116,5 | 111,1 | 98,8 | 114,1 | 108,2 | 105,1 | 111,6 | 112,5 | 110,7 | 108,9 |
| Mai | 108,6 | 118,8 | 112,2 | 98,9 | 113,7 | 108,5 | 105,4 | 112,2 | 112,8 | 110,8 | 108,9 |
| Juni | 108,7 | 124,1 | 112,6 | 98,6 | 114,3 | 109,0 | 105,6 | 112,6 | 112,8 | 110,8 | 108,9 |
| Juli | 108,7 | 127,8 | 113,4 | 99,3 | 112,0 | 109,6 | 106,4 | 112,8 | 113,1 | 111,2 | 109,9 |
| August | 109,2 | 129,6 | 113,8 | 99,3 | 115,2 | 109,7 | 107,1 | 113,6 | 113,2 | 111,3 | 109,9 |
| September .. | 113,2 | 130,1 | 114,2 | 99,0 | 117,7 | 109,9 | 107,4 | 114,1 | 113,3 | 111,3 | 109,9 |
| Oktober | 113,4 | 131,2 | 114,7 | 99,2 | 119,8 | 110,6 | 107,8 | 114,3 | 113,7 | 111,4 | 113,2 |
| November ... | 114,2 | 133,3 | 115,1 | 99,0 | 119,6 | 110,9 | 108,5 | 114,6 | 113,8 | 111,6 | 113,6 |
| Dezember ... | 114,3 | 137,0 | 115,4 | 101,4 | 122,1 | 110,9 | 108,5 | 114,9 | 114,0 | 111,6 | 113,6 |
| | | | | | | | | | | | |
| 1980 Januar | 115,8 | 143,7 | 117,1 | 102,0 | 135,8 | 111,7 | 109,4 | 116,5 | 115,4 | 112,2 | 116,3 |
| Februar | 117,1 | 148,1 | 118,7 | 102,0 | 140,6 | 113,2 | 111,1 | 117,8 | 116,4 | 113,0 | 116,3 |
| März | 126,7 | 149,0 | 119,5 | 102,3 | 132,4 | 115,4 | 112,0 | 118,3 | 117,7 | 114,7 | 117,0 |
| April | 127,0 | 150,8 | 121,2 | 102,5 | 126,4 | 117,2 | 112,6 | 120,3 | 118,6 | 116,1 | 117,6 |
| Mai | 130,0 | 154,3 | 122,0 | 102,6 | 122,8 | 117,5 | 122,8 | 120,6 | 118,9 | 116,2 | 117,6 |
| Juni | 129,9 | 152,9 | 122,4 | 102,8 | 122,8 | 117,6 | 113,0 | 120,6 | 119,0 | 116,3 | 117,6 |
| Juli | 131,5 | 151,7 | 123,2 | 103,5 | 126,9 | 117,5 | 113,0 | 121,0 | 119,3 | 116,4 | 118,0 |
| August | 133,4 | 148,0 | 123,6 | 103,3 | 126,3 | 117,5 | 112,9 | 121,4 | 119,5 | 117,1 | 118,0 |
| September .. | 137,2 | 146,2 | 123,7 | 103,2 | 127,5 | 117,4 | 113,1 | 121,4 | 119,7 | 116,7 | 119,1 |
| Oktober | 137,3 | 149,3 | 123,9 | 103,0 | 128,3 | 117,3 | 112,7 | 121,9 | 119,9 | 116,8 | 120,1 |
| November ... | 138,2 | 158,2 | 123,9 | 103,1 | 129,2 | 117,4 | 112,8 | 121,8 | 120,2 | 116,9 | 120,6 |
| Dezember ... | 138,2 | 166,2 | 123,8 | 104,2 | 126,1 | 117,3 | 112,6 | 122,2 | 120,4 | 116,9 | 120,6 |
| | | | | | | | | | | | |
| 1981 Januar | 140,7 | 168,0 | 124,5 | 103,3 | 125,1 | 117,5 | 113,0 | 122,9 | 121,9 | 117,3 | 122,2 |
| Februar | 140,7 | 172,5 | 126,5 | 103,7 | 125,5 | 118,1 | 113,4 | 123,2 | 122,7 | 117,8 | 122,2 |
| März | 146,1 | 181,2 | 128,0 | 104,4 | 125,1 | 119,3 | 113,5 | 123,9 | 123,3 | 118,2 | 122,2 |
| April | 148,4 | 182,4 | 129,1 | 104,5 | 126,6 | 120,7 | 113,8 | 124,5 | 124,0 | 118,5 | 122,9 |
| Mai | 151,8 | 181,7 | 130,2 | 104,8 | 127,5 | 121,2 | 114,1 | 125,4 | 124,9 | 119,6 | 123,3 |
| Juni | 152,7 | 183,5 | 130,5 | 105,4 | 128,4 | 121,7 | 114,3 | 125,9 | 125,1 | 120,2 | 123,3 |
| Juli | 152,8 | 187,6 | 130,8 | 106,2 | 129,9 | 122,2 | 115,4 | 127,1 | 125,6 | 120,3 | 123,3 |
| August | 154,9 | 195,9 | 131,0 | 106,5 | 134,8 | 122,8 | 116,3 | 127,9 | 125,7 | 120,6 | 123,3 |
| September .. | 155,1 | 196,4 | 131,2 | 106,9 | 129,7 | 123,4 | 116,9 | 128,4 | 125,8 | 120,9 | 122,9 |
| Oktober | 161,1 | 190,1 | 131,4 | 108,2 | 125,2 | 123,1 | 117,4 | 129,4 | 126,3 | 121,0 | 123,4 |
| November ... | 161,1 | 190,5 | 131,4 | 110,6 | 123,3 | 123,2 | 118,8 | 131,4 | 126,7 | 121,2 | 124,3 |
| Dezember ... | 161,1 | 189,6 | 131,4 | 117,3 | 122,2 | 122,9 | 118,8 | 132,2 | 126,9 | 121,5 | 124,3 |
| | | | | | | | | | | | |
| 1982 Januar | 163,2 | 192,1 | 135,1 | 118,3 | 121,4 | 123,1 | 120,9 | 134,5 | 129,2 | 123,9 | 127,7 |
| Februar | 162,8 | 184,7 | 136,1 | 118,5 | 121,8 | 124,7 | 124,4 | 136,0 | 130,2 | 124,7 | 127,7 |
| März | 162,8 | 178,5 | 136,6 | 119,5 | 119,7 | 126,2 | 125,3 | 136,5 | 131,3 | 125,3 | 129,3 |
| April | 162,8 | 177,9 | 137,5 | 119,5 | 119,7 | 128,6 | 126,5 | 138,1 | 132,3 | 127,2 | 129,3 |
| Mai | | | | | | | | | | | |
| Juni | | | | | | | | | | | |

1 Index der Erzeugerpreise gewerblicher Produkte (Inlandsabsatz)

1.2 Mittelfristige Übersicht

Relative Veränderung gegenüber dem entsprechenden Vorjahresergebnis

Prozent

| Jahr Monat | Berg- bauliche Erzeug- nisse (ohne Erdgas) | Mineral- öler- zeug- nisse | Steine und Erden, Asbest- waren, Schleif- mittel | Eisen und Stahl | NE-Metal- le und -Metall- halbzeug | Gieße- rei- erzeug- nisse | Erzeug- nisse d. Ziehereien u. Kalt- walzwerke u.d. Stahlver- formung | Stahl- bau- erzeug- nisse und Schienen- fahr- zeuge | Ma- schinen- bauer- zeug- nisse (einschl. Acker- schlepper) | Straßen- fahr- zeuge | Boote und Jachten |
|-------------------|---|-------------------------------------|--|-----------------------|---|------------------------------------|--|--|--|----------------------------|-------------------------|
| 1977 D | + 0,5 | - 0,7 | + 3,9 | - 4,0 | + 0,7 | + 3,2 | + 2,0 | + 3,6 | + 5,0 | + 4,3 | + 2,1 |
| 1978 D | + 6,5 | - 1,3 | + 3,2 | + 0,1 | - 4,7 | + 0,7 | + 1,2 | + 4,2 | + 3,5 | + 2,9 | + 2,2 |
| 1979 D | + 3,5 | + 25,7 | + 5,0 | + 3,0 | + 19,0 | + 4,8 | + 2,9 | + 4,4 | + 3,8 | + 3,3 | + 5,5 |
| 1980 D | + 17,7 | + 23,0 | + 8,3 | + 3,9 | + 12,8 | + 6,9 | + 5,7 | + 6,8 | + 5,3 | + 4,5 | + 7,5 |
| 1981 D | + 16,9 | + 22,1 | + 6,4 | + 3,8 | - 1,5 | + 4,2 | + 2,8 | + 5,5 | + 5,1 | + 3,5 | + 4,1 |
| 1978 Juli | + 6,1 | - 1,8 | + 3,4 | - 0,2 | - 3,4 | + 0,7 | + 1,3 | + 4,4 | + 3,3 | + 3,0 | + 1,8 |
| August | + 6,2 | - 1,3 | + 2,9 | - 0,4 | - 0,6 | + 0,8 | + 1,6 | + 4,5 | + 3,4 | + 3,1 | + 2,0 |
| September .. | + 6,2 | - 1,8 | + 3,1 | + 0,2 | - 1,1 | + 1,4 | + 2,0 | + 4,7 | + 3,5 | + 3,1 | + 1,7 |
| Oktober | + 6,3 | - 2,8 | + 3,2 | + 0,7 | - 1,0 | + 1,4 | + 2,2 | + 4,8 | + 3,3 | + 3,1 | + 1,7 |
| November ... | + 6,2 | + 1,4 | + 3,1 | + 1,8 | + 0,1 | + 1,6 | + 2,3 | + 4,8 | + 3,4 | + 3,1 | + 4,0 |
| Dezember ... | + 6,2 | + 3,4 | + 3,3 | + 3,8 | + 1,5 | + 1,8 | + 3,0 | + 4,9 | + 3,4 | + 3,3 | + 4,0 |
| 1979 Januar | + 2,0 | + 7,2 | + 3,7 | + 3,3 | + 5,7 | + 2,3 | + 2,5 | + 4,2 | + 3,1 | + 3,4 | + 3,7 |
| Februar | + 1,6 | + 12,0 | + 3,6 | + 3,5 | + 15,5 | + 3,2 | + 2,1 | + 4,1 | + 3,5 | + 3,7 | + 3,7 |
| März | + 1,5 | + 16,8 | + 4,0 | + 3,2 | + 19,6 | + 4,7 | + 1,7 | + 4,0 | + 4,0 | + 4,4 | + 4,3 |
| April | + 1,7 | + 19,1 | + 4,4 | + 2,6 | + 21,1 | + 4,9 | + 1,5 | + 3,9 | + 3,7 | + 4,4 | + 4,8 |
| Mai | + 1,9 | + 20,7 | + 4,9 | + 3,0 | + 19,4 | + 4,5 | + 1,5 | + 3,9 | + 3,8 | + 2,8 | + 4,4 |
| Juni | + 1,8 | + 27,5 | + 4,8 | + 2,7 | + 19,4 | + 4,5 | + 1,9 | + 4,1 | + 3,5 | + 2,6 | + 4,4 |
| Juli | + 1,9 | + 31,9 | + 5,2 | + 3,2 | + 17,2 | + 5,0 | + 2,6 | + 3,8 | + 3,7 | + 3,0 | + 5,4 |
| August | + 2,2 | + 34,2 | + 5,5 | + 3,3 | + 18,9 | + 5,1 | + 3,2 | + 4,4 | + 3,7 | + 3,0 | + 5,4 |
| September .. | + 6,0 | + 35,2 | + 5,6 | + 2,6 | + 20,8 | + 5,0 | + 3,6 | + 4,9 | + 3,6 | + 3,0 | + 5,9 |
| Oktober | + 6,0 | + 36,7 | + 5,9 | + 2,5 | + 23,0 | + 5,8 | + 4,4 | + 4,9 | + 3,9 | + 3,0 | + 9,1 |
| November ... | + 7,0 | + 32,9 | + 6,3 | + 2,4 | + 22,7 | + 6,0 | + 5,2 | + 5,1 | + 3,8 | + 3,1 | + 7,0 |
| Dezember ... | + 7,1 | + 33,9 | + 6,5 | + 4,2 | + 23,6 | + 6,0 | + 5,1 | + 5,2 | + 4,0 | + 3,0 | + 7,0 |
| 1980 Januar | + 6,0 | + 36,1 | + 7,1 | + 4,5 | + 33,5 | + 6,2 | + 5,4 | + 6,0 | + 4,4 | + 3,1 | + 8,4 |
| Februar | + 7,3 | + 34,6 | + 8,5 | + 3,9 | + 29,9 | + 6,6 | + 6,6 | + 6,7 | + 4,6 | + 3,4 | + 8,4 |
| März | + 16,2 | + 30,1 | + 8,5 | + 3,4 | + 18,4 | + 7,3 | + 7,0 | + 7,1 | + 5,1 | + 3,8 | + 8,3 |
| April | + 16,4 | + 29,4 | + 9,1 | + 3,7 | + 10,8 | + 8,3 | + 7,1 | + 7,8 | + 5,4 | + 4,9 | + 8,0 |
| Mai | + 19,7 | + 29,9 | + 8,7 | + 3,7 | + 8,0 | + 8,3 | + 7,0 | + 7,5 | + 5,4 | + 4,9 | + 8,0 |
| Juni | + 19,5 | + 23,2 | + 8,7 | + 4,3 | + 7,4 | + 7,9 | + 7,0 | + 7,1 | + 5,5 | + 5,0 | + 8,0 |
| Juli | + 21,0 | + 18,7 | + 8,6 | + 4,2 | + 13,3 | + 7,2 | + 6,2 | + 7,3 | + 5,5 | + 4,7 | + 7,4 |
| August | + 22,2 | + 14,2 | + 8,6 | + 4,0 | + 9,6 | + 7,1 | + 5,4 | + 6,9 | + 5,6 | + 5,2 | + 7,4 |
| September .. | + 21,2 | + 12,4 | + 8,3 | + 4,2 | + 8,3 | + 6,8 | + 5,3 | + 6,4 | + 5,6 | + 4,9 | + 8,4 |
| Oktober | + 21,1 | + 13,8 | + 8,0 | + 3,8 | + 7,1 | + 6,1 | + 4,5 | + 6,6 | + 5,5 | + 4,8 | + 6,1 |
| November ... | + 21,0 | + 18,7 | + 7,6 | + 4,1 | + 8,0 | + 5,9 | + 4,0 | + 6,3 | + 5,6 | + 4,7 | + 6,2 |
| Dezember ... | + 20,9 | + 21,3 | + 7,3 | + 2,8 | + 3,3 | + 5,8 | + 3,8 | + 6,4 | + 5,6 | + 4,7 | + 6,2 |
| 1981 Januar | + 21,5 | + 16,9 | + 6,3 | + 1,3 | - 7,9 | + 5,2 | + 3,3 | + 5,5 | + 5,6 | + 4,5 | + 5,1 |
| Februar | + 20,2 | + 16,5 | + 6,6 | + 1,7 | - 10,7 | + 4,3 | + 2,1 | + 4,6 | + 5,4 | + 4,2 | + 5,1 |
| März | + 15,3 | + 21,6 | + 7,1 | + 2,1 | - 5,5 | + 3,4 | + 1,3 | + 4,7 | + 4,8 | + 3,1 | + 4,4 |
| April | + 16,9 | + 21,0 | + 6,5 | + 2,0 | + 0,2 | + 3,0 | + 1,1 | + 3,5 | + 4,6 | + 2,1 | + 4,5 |
| Mai | + 16,8 | + 17,8 | + 6,7 | + 2,1 | + 3,8 | + 3,1 | + 1,2 | + 4,0 | + 5,0 | + 2,9 | + 4,8 |
| Juni | + 17,6 | + 20,0 | + 6,6 | + 2,5 | + 4,6 | + 3,5 | + 1,2 | + 4,4 | + 5,1 | + 3,4 | + 4,8 |
| Juli | + 16,2 | + 23,7 | + 6,2 | + 2,6 | + 2,4 | + 4,0 | + 2,1 | + 5,0 | + 5,3 | + 3,4 | + 4,5 |
| August | + 16,1 | + 32,4 | + 6,0 | + 3,1 | + 6,7 | + 4,5 | + 3,0 | + 5,4 | + 5,2 | + 3,0 | + 4,5 |
| September .. | + 13,0 | + 34,3 | + 6,1 | + 3,6 | + 1,7 | + 5,1 | + 3,4 | + 5,8 | + 5,1 | + 3,6 | + 3,2 |
| Oktober | + 17,3 | + 27,3 | + 6,1 | + 5,0 | - 2,4 | + 4,9 | + 4,2 | + 6,2 | + 5,3 | + 3,6 | + 2,7 |
| November ... | + 16,6 | + 20,4 | + 6,1 | + 7,3 | - 4,6 | + 4,9 | + 5,3 | + 7,9 | + 5,4 | + 3,7 | + 3,1 |
| Dezember ... | + 16,6 | + 14,1 | + 6,1 | + 12,6 | - 3,1 | + 4,8 | + 5,5 | + 8,2 | + 5,4 | + 3,9 | + 3,1 |
| 1982 Januar | + 16,0 | + 14,3 | + 8,5 | + 14,5 | - 3,0 | + 4,8 | + 7,0 | + 9,4 | + 6,0 | + 5,6 | + 4,5 |
| Februar | + 15,7 | + 7,1 | + 7,6 | + 14,3 | - 2,9 | + 5,6 | + 9,7 | + 10,4 | + 6,1 | + 5,9 | + 4,5 |
| März | + 11,4 | - 1,5 | + 6,7 | + 14,5 | - 4,3 | + 5,8 | + 10,4 | + 10,2 | + 6,5 | + 6,0 | + 5,8 |
| April | + 9,7 | - 2,5 | + 6,5 | + 14,4 | - 5,5 | + 6,5 | + 11,2 | + 10,9 | + 6,7 | + 7,3 | + 5,2 |
| Mai | | | | | | | | | | | |
| Juni | | | | | | | | | | | |

1 Index der Erzeugerpreise gewerblicher Produkte (Inlandsabsatz)

1.2 Mittelfristige Übersicht

Absolute Werte

1976 = 100

| Jahr Monat | Elektro- technische Erzeug- nisse | Fein- mecha- nische u. opti- sche Erzeug- nisse, Uhren | Eisen-, Blech- und Metall- waren | Musik- instru- mente, Spiel- waren, Sport- geräte, Schmuck, Füll- halter u.ä. | Chemische Erzeug- nisse | Büro- ma- schinen; Datenver- arbei- tungs- geräte und -ein- rich- tungen | Fein- kera- mische Erzeug- nisse | Glas und Glas- waren | Schnitt- holz, Sperr- holz u. son- stiges bearbei- tetes Holz | Holz- waren | Holz- schliff, Zell- stoff, Papier und Pappe ⁴⁾ |
|-----------------|--|---|--|---|-------------------------------|--|--|-------------------------------|---|----------------|--|
| 1977 D | 101,5 | 103,9 | 105,3 | 103,5 | 99,1 | 97,2 | 104,3 | 103,3 | 108,1 | 105,9 | 98,9 |
| 1978 D | 102,3 | 106,3 | 107,8 | 108,2 | 97,4 | 92,4 | 108,1 | 104,3 | 108,2 | 110,2 | 95,4 |
| 1979 D | 104,0 | 108,9 | 111,7 | 117,5 | 105,5 | 86,7 | 111,3 | 105,6 | 113,9 | 116,4 | 101,5 |
| 1980 D | 107,9 | 112,7 | 118,4 | 146,4 | 113,8 | 85,1 | 117,8 | 116,7 | 133,3 | 125,4 | 111,5 |
| 1981 D | 111,7 | 116,2 | 124,0 | 152,9 | 123,7 | 86,0 | 125,8 | 123,4 | 135,2 | 132,4 | 121,7 |
| 1978 Juli | 102,4 | 106,4 | 108,1 | 108,5 | 97,5 | 90,1 | 108,2 | 104,1 | 108,3 | 110,5 | 95,0 |
| August ... | 102,6 | 106,6 | 108,1 | 109,3 | 97,0 | 90,1 | 108,3 | 104,7 | 108,4 | 110,8 | 94,9 |
| September | 102,6 | 106,6 | 108,3 | 109,3 | 97,0 | 89,9 | 108,4 | 104,4 | 108,3 | 110,8 | 95,4 |
| Oktober .. | 102,5 | 106,7 | 108,7 | 109,6 | 96,9 | 89,1 | 108,4 | 104,1 | 108,2 | 110,9 | 96,5 |
| November .. | 102,4 | 106,7 | 108,6 | 108,9 | 96,9 | 89,1 | 108,4 | 103,9 | 107,8 | 111,3 | 96,4 |
| Dezember .. | 102,5 | 106,8 | 108,8 | 109,8 | 97,0 | 89,0 | 108,4 | 103,4 | 107,8 | 111,4 | 96,7 |
| 1979 Januar ... | 102,6 | 107,7 | 109,0 | 110,4 | 97,9 | 89,0 | 109,1 | 103,6 | 108,2 | 112,4 | 96,9 |
| Februar .. | 103,0 | 108,0 | 109,4 | 111,9 | 99,0 | 88,5 | 109,7 | 103,3 | 108,7 | 113,7 | 97,3 |
| März | 103,5 | 108,1 | 110,1 | 112,2 | 100,4 | 88,3 | 109,8 | 102,8 | 109,5 | 114,2 | 98,1 |
| April | 103,8 | 108,2 | 110,9 | 113,1 | 103,2 | 87,9 | 110,3 | 103,2 | 110,2 | 114,8 | 99,0 |
| Mai | 104,0 | 108,8 | 111,4 | 113,9 | 104,8 | 85,7 | 110,7 | 104,2 | 111,6 | 115,7 | 99,7 |
| Juni | 104,0 | 108,9 | 111,5 | 114,4 | 105,6 | 85,7 | 111,2 | 104,4 | 112,6 | 116,1 | 100,5 |
| Juli | 104,0 | 109,0 | 112,2 | 115,7 | 107,6 | 85,9 | 112,1 | 105,2 | 114,0 | 117,2 | 101,8 |
| August ... | 104,3 | 109,2 | 112,3 | 116,6 | 107,9 | 85,9 | 112,3 | 106,7 | 115,4 | 117,6 | 102,4 |
| September | 104,4 | 109,3 | 112,9 | 117,8 | 109,3 | 85,9 | 112,3 | 107,2 | 116,6 | 118,0 | 103,8 |
| Oktober .. | 104,5 | 109,6 | 113,2 | 127,3 | 109,7 | 85,8 | 112,6 | 108,2 | 118,5 | 118,7 | 105,7 |
| November .. | 104,7 | 109,7 | 113,3 | 127,3 | 110,0 | 85,8 | 112,6 | 108,6 | 120,1 | 118,9 | 106,4 |
| Dezember .. | 104,9 | 109,8 | 113,6 | 129,4 | 110,0 | 85,8 | 112,7 | 110,0 | 121,6 | 118,9 | 106,8 |
| 1980 Januar ... | 106,1 | 111,0 | 114,7 | 139,2 | 112,2 | 86,0 | 114,8 | 111,5 | 124,0 | 120,6 | 107,7 |
| Februar .. | 106,8 | 111,5 | 116,0 | 145,7 | 113,0 | 85,5 | 115,1 | 113,3 | 125,9 | 121,7 | 108,4 |
| März | 107,0 | 111,9 | 116,8 | 147,0 | 113,4 | 85,5 | 115,7 | 114,0 | 128,9 | 123,5 | 109,2 |
| April | 107,4 | 112,7 | 118,7 | 143,7 | 114,7 | 85,9 | 117,3 | 114,6 | 131,0 | 124,4 | 111,2 |
| Mai | 107,5 | 112,9 | 118,9 | 140,2 | 115,1 | 85,5 | 117,6 | 116,6 | 132,9 | 125,0 | 111,8 |
| Juni | 107,8 | 112,9 | 119,0 | 143,8 | 115,0 | 85,2 | 117,9 | 116,7 | 134,9 | 125,2 | 112,6 |
| Juli | 108,4 | 112,9 | 119,2 | 145,9 | 114,0 | 84,9 | 118,2 | 118,1 | 136,3 | 126,0 | 112,8 |
| August ... | 108,6 | 113,2 | 119,1 | 148,2 | 113,6 | 85,0 | 118,2 | 118,8 | 137,6 | 126,7 | 112,8 |
| September | 108,7 | 113,2 | 119,3 | 149,1 | 113,1 | 85,1 | 118,4 | 119,5 | 137,8 | 127,2 | 113,3 |
| Oktober .. | 108,8 | 113,3 | 119,6 | 151,8 | 113,3 | 84,0 | 120,2 | 118,7 | 137,5 | 127,8 | 113,0 |
| November .. | 109,0 | 113,4 | 119,7 | 151,5 | 114,0 | 84,5 | 120,0 | 119,2 | 136,6 | 128,4 | 112,6 |
| Dezember .. | 109,0 | 113,5 | 119,7 | 150,3 | 114,3 | 84,5 | 120,0 | 119,3 | 136,0 | 128,4 | 112,3 |
| 1981 Januar ... | 109,7 | 114,5 | 120,5 | 152,4 | 116,9 | 84,9 | 122,5 | 119,8 | 135,6 | 129,2 | 112,5 |
| Februar .. | 110,1 | 114,9 | 121,7 | 153,7 | 119,0 | 84,9 | 124,3 | 121,0 | 135,6 | 130,5 | 113,1 |
| März | 110,8 | 115,3 | 122,2 | 152,3 | 120,2 | 85,1 | 124,6 | 121,6 | 135,6 | 130,9 | 115,2 |
| April | 111,3 | 116,1 | 123,3 | 153,4 | 122,2 | 85,6 | 125,5 | 121,6 | 135,5 | 131,7 | 117,9 |
| Mai | 111,6 | 116,1 | 123,8 | 153,9 | 122,8 | 85,7 | 125,9 | 123,0 | 136,0 | 132,7 | 119,6 |
| Juni | 112,0 | 116,3 | 123,9 | 154,0 | 123,6 | 85,7 | 126,0 | 123,4 | 136,0 | 132,9 | 121,0 |
| Juli | 112,2 | 116,3 | 124,4 | 153,7 | 124,9 | 85,8 | 126,3 | 123,9 | 136,0 | 132,9 | 124,6 |
| August ... | 112,5 | 116,5 | 124,5 | 152,7 | 125,9 | 85,8 | 126,3 | 124,2 | 135,9 | 133,0 | 125,7 |
| September | 112,2 | 117,0 | 125,0 | 153,0 | 126,9 | 86,8 | 126,3 | 124,4 | 135,5 | 133,1 | 126,8 |
| Oktober .. | 112,4 | 117,0 | 125,6 | 152,2 | 127,2 | 87,3 | 127,1 | 125,4 | 134,6 | 134,1 | 127,7 |
| November .. | 112,5 | 117,1 | 126,0 | 151,3 | 127,2 | 87,4 | 127,1 | 125,9 | 133,5 | 134,1 | 128,1 |
| Dezember .. | 112,8 | 117,2 | 126,4 | 151,7 | 127,5 | 87,5 | 127,2 | 126,3 | 132,8 | 134,1 | 128,2 |
| 1982 Januar ... | 113,5 | 118,6 | 127,8 | 151,9 | 128,4 | 87,8 | 129,1 | 126,9 | 131,7 | 135,1 | 128,0 |
| Februar .. | 114,1 | 119,3 | 129,7 | 152,4 | 128,5 | 87,6 | 130,0 | 127,1 | 131,3 | 136,3 | 127,6 |
| März | 114,7 | 119,5 | 131,0 | 151,8 | 128,2 | 87,6 | 131,2 | 126,6 | 131,2 | 137,0 | 127,8 |
| April | 115,5 | 119,8 | 132,9 | 152,7 | 128,7 | 87,7 | 132,0 | 126,6 | 131,3 | 137,4 | 127,2 |
| Mai | | | | | | | | | | | |
| Juni | | | | | | | | | | | |

Fußnoten siehe S. 39.

1 Index der Erzeugerpreise gewerblicher Produkte (Inlandsabsatz)

1.2 Mittelfristige Übersicht

Relative Veränderung gegenüber dem entsprechenden Vorjahresergebnis

Prozent

| Jahr Monat | Elektro- technische Erzeug- nisse | Fein- mecha- nische u. op- tische Erzeug- nisse, Uhren | Eisen-, Blech- und Metall- waren | Musik- instru- mente, Spiel- waren, Sport- geräte, Schmuck, Füll- halter u.ä. | Chemische Erzeug- nisse | Büro- ma- schinen; Datenver- arbei- tungs- geräte und -ein- rich- tungen | Fein- kera- mische Erzeug- nisse | Glas und Glas- waren | Schnitt- holz, Sperr- holz u. son- stiges bearbei- tetes Holz | Holz- waren | Holz- schliff, Zell- stoff, Papier und Pappe ⁴⁾ |
|-----------------|--|---|--|---|-------------------------------|--|--|-------------------------------|---|----------------|--|
| 1977 D | + 1,5 | + 3,9 | + 5,3 | + 3,5 | - 0,9 | - 2,8 | + 4,3 | + 3,3 | + 8,1 | + 5,9 | - 1,1 |
| 1978 D | + 0,8 | + 2,3 | + 2,4 | + 4,5 | - 1,7 | - 4,9 | + 3,6 | + 1,0 | + 0,1 | + 4,1 | - 3,5 |
| 1979 D | + 1,7 | + 2,4 | + 3,6 | + 8,6 | + 8,3 | - 6,2 | + 3,0 | + 1,2 | + 5,3 | + 5,6 | + 6,4 |
| 1980 D | + 3,8 | + 3,5 | + 6,0 | + 24,6 | + 7,9 | - 1,8 | + 5,8 | + 10,5 | + 17,0 | + 7,7 | + 9,9 |
| 1981 D | + 3,5 | + 3,1 | + 4,7 | + 4,4 | + 8,7 | + 1,1 | + 6,8 | + 5,7 | + 1,4 | + 5,6 | + 9,1 |
| 1978 Juli | + 0,6 | + 1,9 | + 2,2 | + 4,8 | - 1,4 | - 6,2 | + 3,6 | + 0,5 | - 0,5 | + 3,8 | - 3,4 |
| August ... | + 0,9 | + 2,2 | + 2,2 | + 5,6 | - 1,6 | - 6,1 | + 3,4 | + 0,8 | - 0,4 | + 3,8 | - 3,3 |
| September | + 0,9 | + 2,1 | + 2,2 | + 5,5 | - 1,5 | - 6,4 | + 3,5 | + 0,1 | - 0,3 | + 3,7 | - 2,5 |
| Oktober .. | + 0,9 | + 2,1 | + 2,5 | + 4,6 | - 1,6 | - 7,1 | + 3,5 | + 0,7 | - 0,1 | + 3,7 | - 1,0 |
| November . | + 0,9 | + 2,1 | + 2,5 | + 3,9 | - 1,6 | - 7,1 | + 3,1 | + 0,3 | - | + 4,1 | - 0,4 |
| Dezember . | + 1,0 | + 2,0 | + 2,6 | + 5,0 | - 1,2 | - 7,2 | + 3,3 | - 0,2 | + 0,2 | + 4,2 | + 0,8 |
| 1979 Januar ... | + 1,0 | + 2,1 | + 2,4 | + 4,8 | + 0,1 | - 7,2 | + 2,2 | - 1,1 | + 0,4 | + 3,8 | + 1,6 |
| Februar ... | + 1,3 | + 2,2 | + 2,6 | + 4,8 | + 1,4 | - 7,7 | + 2,0 | - 1,3 | + 0,8 | + 4,5 | + 2,2 |
| März | + 1,5 | + 2,3 | + 2,8 | + 4,9 | + 2,4 | - 7,9 | + 1,9 | - 1,8 | + 1,2 | + 4,3 | + 3,3 |
| April | + 1,6 | + 2,1 | + 3,2 | + 5,3 | + 5,3 | - 7,4 | + 1,8 | - 1,5 | + 1,6 | + 4,6 | + 4,2 |
| Mai | + 1,6 | + 2,4 | + 3,5 | + 6,0 | + 7,2 | - 9,4 | + 2,2 | - 0,6 | + 2,8 | + 5,1 | + 5,2 |
| Juni | + 1,6 | + 2,3 | + 3,4 | + 5,4 | + 8,4 | - 9,0 | + 2,7 | + 0,6 | + 3,9 | + 5,4 | + 6,0 |
| Juli | + 1,6 | + 2,4 | + 3,8 | + 6,6 | + 10,4 | - 4,7 | + 3,6 | + 1,1 | + 5,3 | + 6,1 | + 7,2 |
| August ... | + 1,7 | + 2,4 | + 3,9 | + 6,7 | + 11,2 | - 4,7 | + 3,7 | + 1,9 | + 6,5 | + 6,1 | + 7,9 |
| September | + 1,8 | + 2,5 | + 4,2 | + 7,8 | + 12,7 | - 4,4 | + 3,6 | + 2,7 | + 7,7 | + 6,5 | + 8,8 |
| Oktober .. | + 2,0 | + 2,7 | + 4,1 | + 16,1 | + 13,2 | - 3,7 | + 3,9 | + 3,9 | + 9,5 | + 7,0 | + 9,5 |
| November . | + 2,2 | + 2,8 | + 4,3 | + 16,9 | + 13,5 | - 3,7 | + 3,9 | + 4,5 | + 11,4 | + 6,8 | + 10,4 |
| Dezember . | + 2,3 | + 2,8 | + 4,4 | + 17,9 | + 13,4 | - 3,6 | + 4,0 | + 6,4 | + 12,8 | + 6,7 | + 10,4 |
| 1980 Januar ... | + 3,4 | + 3,1 | + 5,2 | + 26,1 | + 14,6 | - 3,4 | + 5,2 | + 7,6 | + 14,6 | + 7,3 | + 11,1 |
| Februar .. | + 3,7 | + 3,2 | + 6,0 | + 30,2 | + 14,1 | - 3,4 | + 4,9 | + 9,7 | + 15,8 | + 7,0 | + 11,4 |
| März | + 3,4 | + 3,5 | + 6,1 | + 31,0 | + 12,9 | - 3,2 | + 5,4 | + 10,9 | + 17,7 | + 8,1 | + 11,3 |
| April | + 3,5 | + 4,2 | + 7,0 | + 27,1 | + 11,1 | - 2,3 | + 6,3 | + 11,0 | + 18,9 | + 8,4 | + 12,3 |
| Mai | + 3,4 | + 3,8 | + 6,7 | + 23,1 | + 9,8 | - 0,2 | + 6,2 | + 11,9 | + 19,1 | + 8,0 | + 12,1 |
| Juni | + 3,7 | + 3,7 | + 6,7 | + 25,7 | + 8,9 | - 0,6 | + 6,0 | + 11,8 | + 19,8 | + 7,8 | + 12,0 |
| Juli | + 4,2 | + 3,6 | + 6,2 | + 26,1 | + 5,9 | - 1,2 | + 5,4 | + 12,3 | + 19,6 | + 7,5 | + 10,8 |
| August ... | + 4,1 | + 3,7 | + 6,1 | + 27,1 | + 5,3 | - 1,0 | + 5,3 | + 11,3 | + 19,2 | + 7,7 | + 10,2 |
| September | + 4,1 | + 3,6 | + 5,7 | + 26,6 | + 3,5 | - 0,9 | + 5,4 | + 11,5 | + 18,2 | + 7,8 | + 9,2 |
| Oktober .. | + 4,1 | + 3,4 | + 5,7 | + 19,2 | + 3,3 | - 2,1 | + 6,7 | + 9,7 | + 16,0 | + 7,7 | + 6,9 |
| November . | + 4,1 | + 3,4 | + 5,6 | + 19,0 | + 3,6 | - 1,5 | + 6,6 | + 9,8 | + 13,7 | + 8,0 | + 5,8 |
| Dezember . | + 3,9 | + 3,4 | + 5,4 | + 16,2 | + 3,9 | - 1,5 | + 6,5 | + 8,5 | + 11,8 | + 8,0 | + 5,1 |
| 1981 Januar ... | + 3,4 | + 3,2 | + 5,1 | + 9,5 | + 4,2 | - 1,3 | + 6,7 | + 7,4 | + 9,4 | + 7,1 | + 4,5 |
| Februar .. | + 3,1 | + 3,0 | + 4,9 | + 5,5 | + 5,3 | - 0,7 | + 8,0 | + 6,8 | + 7,7 | + 7,2 | + 4,3 |
| März | + 3,6 | + 3,0 | + 4,6 | + 3,6 | + 6,0 | - 0,5 | + 7,7 | + 6,7 | + 5,2 | + 6,0 | + 5,5 |
| April | + 3,6 | + 3,0 | + 4,0 | + 6,8 | + 6,5 | - 0,3 | + 7,0 | + 6,1 | + 3,4 | + 5,9 | + 6,0 |
| Mai | + 3,8 | + 2,8 | + 4,1 | + 9,8 | + 6,7 | + 0,2 | + 7,1 | + 5,5 | + 2,3 | + 6,2 | + 7,0 |
| Juni | + 3,9 | + 3,0 | + 4,1 | + 7,1 | + 7,5 | + 0,6 | + 6,9 | + 5,7 | + 0,8 | + 6,2 | + 7,5 |
| Juli | + 3,5 | + 3,0 | + 4,4 | + 5,3 | + 9,6 | + 1,1 | + 6,9 | + 4,9 | - 0,2 | + 5,5 | + 10,5 |
| August ... | + 3,6 | + 2,9 | + 4,5 | + 3,0 | + 10,8 | + 0,9 | + 6,9 | + 4,5 | - 1,2 | + 5,0 | + 11,4 |
| September | + 3,2 | + 3,4 | + 4,8 | + 2,6 | + 12,2 | + 2,0 | + 6,7 | + 4,1 | - 1,7 | + 4,6 | + 11,9 |
| Oktober .. | + 3,3 | + 3,3 | + 5,0 | + 0,3 | + 12,3 | + 3,9 | + 5,7 | + 5,6 | - 2,1 | + 4,9 | + 13,0 |
| November . | + 3,2 | + 3,3 | + 5,3 | - 0,1 | + 11,6 | + 3,4 | + 5,9 | + 5,6 | - 2,3 | + 4,4 | + 13,8 |
| Dezember . | + 3,5 | + 3,3 | + 5,6 | + 0,9 | + 11,5 | + 3,6 | + 6,0 | + 5,9 | - 2,4 | + 4,4 | + 14,2 |
| 1982 Januar ... | + 3,5 | + 3,6 | + 6,1 | - 0,3 | + 9,8 | + 3,4 | + 5,4 | + 5,9 | - 2,9 | + 4,6 | + 13,8 |
| Februar .. | + 3,6 | + 3,8 | + 6,6 | - 0,8 | + 8,0 | + 3,2 | + 4,6 | + 5,0 | - 3,2 | + 4,4 | + 12,8 |
| März | + 3,5 | + 3,6 | + 7,2 | - 0,3 | + 6,7 | + 2,9 | + 5,3 | + 4,1 | - 3,2 | + 4,7 | + 10,9 |
| April | + 3,8 | + 3,2 | + 7,6 | - 0,5 | + 5,3 | + 2,5 | + 5,2 | + 4,1 | - 3,1 | + 4,3 | + 7,9 |
| Mai | | | | | | | | | | | |
| Juni | | | | | | | | | | | |

Fußnoten siehe S. 39.

1 Index der Erzeugerpreise gewerblicher Produkte (Inlandsabsatz)

1.2 Mittelfristige Übersicht

Absolute Werte

1976 = 100

| Jahr Monat | Papier- und Pappe- waren | Drucke- reier- zeug- nisse, Licht- pau- u. ver- wandte Waren | Kunst- stoff- erzeug- nisse | Gummi- waren | Leder | Leder- waren und Schuhe | Tex- tilien | Be- klei- dung | Erzeug- nisse des Ernähr- ungs- gewerbes | Tabak- waren | Fertig- teil- bauten im Hoch- bau (über- wiegend aus Beton) |
|-------------------|-----------------------------------|--|--------------------------------------|-----------------|-------|----------------------------------|----------------|----------------------|---|-----------------|---|
| 1977 D | 98,9 | 104,4 | 101,7 | 102,7 | 104,9 | 106,1 | 100,6 | 104,0 | 105,7 | 116,2 | 101,3 |
| 1978 D | 99,0 | 108,0 | 100,6 | 101,8 | 106,0 | 110,8 | 99,5 | 107,2 | 104,8 | 115,9 | 104,1 |
| 1979 D | 104,5 | 112,3 | 108,8 | 106,6 | 125,8 | 118,0 | 103,3 | 110,3 | 105,0 | 116,8 | 109,6 |
| 1980 D | 115,3 | 118,9 | 117,9 | 118,0 | 120,5 | 128,5 | 108,8 | 115,3 | 107,7 | 119,1 | 117,9 |
| 1981 D | 124,3 | 124,7 | 120,8 | 128,1 | 119,7 | 134,3 | 114,7 | 121,1 | 112,9 | 120,5 | 123,5 |
| | | | | | | | | | | | |
| 1978 Juli | 98,7 | 108,7 | 100,6 | 102,0 | 106,5 | 110,8 | 99,5 | 107,3 | 104,8 | 115,9 | 105,2 |
| August | 98,9 | 108,7 | 100,4 | 102,2 | 106,3 | 111,2 | 99,7 | 107,5 | 104,4 | 115,9 | 105,2 |
| September .. | 99,0 | 108,8 | 100,4 | 102,0 | 106,8 | 111,4 | 99,8 | 107,8 | 104,4 | 115,9 | 106,1 |
| Oktober | 99,8 | 108,8 | 100,5 | 102,4 | 106,1 | 111,7 | 99,9 | 108,0 | 104,2 | 115,9 | 106,1 |
| November ... | 100,0 | 109,0 | 100,5 | 102,6 | 106,4 | 111,8 | 100,1 | 108,1 | 104,2 | 115,9 | 106,1 |
| Dezember ... | 100,2 | 109,1 | 100,6 | 102,6 | 108,0 | 111,9 | 100,1 | 108,2 | 104,2 | 115,9 | 106,1 |
| | | | | | | | | | | | |
| 1979 Januar | 100,1 | 109,3 | 101,1 | 102,5 | 110,4 | 113,6 | 100,6 | 108,8 | 104,2 | 115,9 | 106,1 |
| Februar | 100,9 | 109,5 | 101,9 | 102,7 | 111,7 | 113,9 | 100,9 | 108,8 | 104,2 | 115,9 | 106,1 |
| März | 101,4 | 109,6 | 103,8 | 102,7 | 123,1 | 114,5 | 101,4 | 109,1 | 104,2 | 115,9 | 106,4 |
| April | 102,3 | 111,1 | 106,8 | 104,3 | 126,0 | 115,3 | 101,9 | 109,2 | 104,3 | 115,9 | 107,9 |
| Mai | 103,1 | 112,0 | 108,6 | 105,4 | 128,4 | 116,3 | 102,6 | 109,3 | 104,7 | 116,1 | 108,9 |
| Juni | 103,6 | 112,6 | 109,3 | 106,1 | 130,6 | 116,7 | 102,9 | 109,6 | 105,0 | 116,1 | 109,9 |
| Juli | 104,8 | 112,8 | 110,6 | 107,2 | 130,8 | 119,0 | 103,9 | 110,5 | 105,3 | 117,6 | 111,0 |
| August | 105,7 | 113,6 | 111,3 | 108,1 | 132,2 | 119,3 | 104,3 | 111,0 | 105,2 | 117,7 | 110,9 |
| September .. | 107,0 | 113,7 | 111,9 | 109,3 | 131,3 | 120,3 | 104,7 | 111,3 | 105,5 | 117,6 | 110,9 |
| Oktober | 107,7 | 114,3 | 113,1 | 109,6 | 129,0 | 121,9 | 105,1 | 111,8 | 105,7 | 117,7 | 112,4 |
| November ... | 108,5 | 114,3 | 113,4 | 110,6 | 128,3 | 121,9 | 105,4 | 112,0 | 106,1 | 117,7 | 112,5 |
| Dezember ... | 109,2 | 114,5 | 113,6 | 110,9 | 127,2 | 123,1 | 105,4 | 112,0 | 106,1 | 117,7 | 112,5 |
| | | | | | | | | | | | |
| 1980 Januar | 110,5 | 115,3 | 114,8 | 111,2 | 127,1 | 125,6 | 106,1 | 112,7 | 106,4 | 117,7 | 112,6 |
| Februar | 111,3 | 115,7 | 116,0 | 112,2 | 126,8 | 126,0 | 106,9 | 113,0 | 106,7 | 117,7 | 112,7 |
| März | 113,0 | 116,0 | 117,7 | 115,5 | 125,5 | 126,4 | 107,4 | 113,5 | 106,8 | 117,7 | 112,7 |
| April | 114,0 | 118,5 | 118,9 | 115,8 | 124,0 | 127,6 | 107,9 | 113,7 | 107,1 | 119,5 | 114,3 |
| Mai | 114,7 | 119,4 | 119,2 | 116,6 | 123,0 | 127,8 | 108,2 | 114,3 | 107,3 | 119,5 | 118,8 |
| Juni | 115,2 | 119,5 | 119,3 | 118,8 | 120,2 | 127,8 | 108,3 | 114,5 | 107,3 | 119,5 | 120,3 |
| Juli | 116,3 | 119,9 | 119,0 | 119,3 | 118,8 | 128,7 | 109,2 | 115,9 | 107,8 | 119,5 | 120,4 |
| August | 116,8 | 120,3 | 118,6 | 120,5 | 118,1 | 129,4 | 109,6 | 116,3 | 108,0 | 119,5 | 120,4 |
| September .. | 117,3 | 120,3 | 118,0 | 120,5 | 116,1 | 129,6 | 109,9 | 116,8 | 108,2 | 119,5 | 120,4 |
| Oktober | 118,1 | 120,4 | 117,7 | 121,8 | 115,1 | 130,7 | 110,4 | 117,6 | 108,3 | 119,6 | 120,5 |
| November ... | 118,1 | 120,6 | 117,6 | 121,8 | 114,8 | 130,8 | 110,6 | 117,9 | 109,1 | 119,6 | 120,6 |
| Dezember ... | 118,4 | 120,6 | 117,8 | 121,9 | 116,2 | 131,2 | 110,8 | 117,9 | 109,2 | 119,6 | 120,6 |
| | | | | | | | | | | | |
| 1981 Januar | 118,9 | 121,0 | 118,1 | 122,0 | 115,7 | 132,8 | 111,4 | 118,7 | 109,9 | 120,4 | 121,2 |
| Februar | 119,7 | 121,4 | 118,6 | 123,8 | 116,1 | 133,3 | 112,0 | 119,3 | 110,2 | 120,4 | 121,2 |
| März | 120,7 | 121,5 | 119,2 | 125,8 | 117,7 | 133,4 | 112,3 | 119,6 | 110,3 | 120,5 | 121,8 |
| April | 121,9 | 122,4 | 120,1 | 126,7 | 119,6 | 133,6 | 112,9 | 119,8 | 111,8 | 120,5 | 124,4 |
| Mai | 123,4 | 124,6 | 121,0 | 126,9 | 120,3 | 133,8 | 113,6 | 120,3 | 112,5 | 120,5 | 125,3 |
| Juni | 124,3 | 125,5 | 121,0 | 128,0 | 119,6 | 133,9 | 114,3 | 120,7 | 113,1 | 120,6 | 124,3 |
| Juli | 125,6 | 126,1 | 121,5 | 130,0 | 119,0 | 134,1 | 115,1 | 121,4 | 113,7 | 120,6 | 124,0 |
| August | 126,7 | 126,3 | 121,6 | 130,2 | 119,8 | 134,2 | 115,9 | 121,8 | 113,9 | 120,6 | 124,2 |
| September .. | 126,9 | 126,2 | 121,7 | 130,4 | 120,9 | 134,9 | 116,3 | 122,0 | 114,5 | 120,6 | 124,0 |
| Oktober | 127,8 | 126,6 | 122,0 | 130,7 | 122,1 | 135,9 | 117,1 | 122,8 | 114,7 | 120,6 | 123,9 |
| November ... | 128,0 | 127,0 | 122,6 | 131,0 | 122,8 | 136,1 | 117,4 | 123,0 | 114,7 | 120,6 | 124,0 |
| Dezember ... | 128,1 | 127,3 | 122,6 | 131,1 | 123,0 | 136,1 | 117,5 | 123,2 | 115,0 | 120,6 | 123,5 |
| | | | | | | | | | | | |
| 1982 Januar | 128,7 | 127,8 | 123,3 | 132,4 | 123,7 | 137,2 | 118,3 | 124,1 | 115,5 | 125,3 | 123,9 |
| Februar | 128,5 | 128,0 | 123,5 | 132,9 | 124,1 | 137,5 | 118,7 | 124,5 | 115,9 | 125,3 | 123,8 |
| März | 128,9 | 127,8 | 124,0 | 135,3 | 124,7 | 137,6 | 119,0 | 124,5 | 116,3 | 125,9 | 125,4 |
| April | 129,0 | 128,4 | 124,2 | 136,3 | 126,2 | 137,8 | 119,3 | 124,6 | 117,5 | 125,9 | 125,9 |
| Mai | | | | | | | | | | | |
| Juni | | | | | | | | | | | |

1 Index der Erzeugerpreise gewerblicher Produkte (Inlandsabsatz)

1.2 Mittelfristige Übersicht

Relative Veränderung gegenüber dem entsprechenden Vorjahresergebnis

Prozent

| Jahr Monat | Papier- und Pappe- waren | Drucke- reier- zeug- nisse, Licht- pau- s- u. ver- wandte Waren | Kunst- stoff- erzeug- nisse | Gummi- waren | Leder | Leder- waren und Schuhe | Tex- tilien | Be- klei- dung | Erzeug- nisse des Ernähr- ungs- gewerbes | Tabak- waren | Fertig- teil- bauten im Hoch- bau (über- wiegend aus Beton) |
|-------------------|-----------------------------------|---|--------------------------------------|-----------------|--------|----------------------------------|----------------|----------------------|---|-----------------|---|
| 1977 D | - 1,1 | + 4,4 | + 1,7 | + 2,7 | + 4,9 | + 6,1 | + 0,6 | + 4,0 | + 5,7 | + 16,2 | + 1,3 |
| 1978 D | + 0,1 | + 3,4 | - 1,1 | - 0,9 | + 1,0 | + 4,4 | - 1,1 | + 3,1 | - 0,9 | - 0,3 | + 2,8 |
| 1979 D | + 5,6 | + 4,0 | + 8,2 | + 4,7 | + 18,7 | + 6,5 | + 3,8 | + 2,9 | + 0,2 | + 0,8 | + 5,3 |
| 1980 D | + 10,3 | + 5,9 | + 8,4 | + 10,7 | - 4,2 | + 8,9 | + 5,3 | + 4,5 | + 2,6 | + 2,0 | + 7,6 |
| 1981 D | + 7,8 | + 4,9 | + 2,5 | + 8,6 | - 0,7 | + 4,5 | + 5,4 | + 5,0 | + 4,8 | + 1,2 | + 4,7 |
| 1978 Juli | - 0,1 | + 3,2 | - 1,6 | - 2,3 | - 0,5 | + 4,3 | - 1,2 | + 3,0 | - 1,5 | - 0,3 | + 3,4 |
| August | - | + 3,1 | - 1,8 | - 1,7 | + 0,7 | + 4,2 | - 0,7 | + 2,8 | - 1,8 | - 0,3 | + 3,4 |
| September .. | + 0,2 | + 3,3 | - 1,1 | - 0,8 | + 0,8 | + 3,9 | - 0,2 | + 3,1 | - 2,1 | - 0,3 | + 4,7 |
| Oktober | + 1,1 | + 3,3 | - 0,7 | - 0,3 | + 1,5 | + 4,2 | + 0,2 | + 3,1 | - 1,5 | - 0,7 | + 4,7 |
| November ... | + 1,4 | + 3,5 | - 0,1 | - 0,6 | + 2,0 | + 4,2 | + 0,7 | + 3,0 | - 1,4 | - 0,4 | + 4,6 |
| Dezember ... | + 1,9 | + 3,6 | - 0,5 | - 1,1 | + 3,8 | + 4,3 | + 0,9 | + 3,0 | - 1,7 | - 0,3 | + 4,5 |
| 1979 Januar | + 1,4 | + 3,3 | + 0,2 | + 0,3 | + 5,7 | + 3,7 | + 1,5 | + 2,6 | - 1,4 | - | + 4,5 |
| Februar | + 2,6 | + 3,0 | + 1,3 | + 1,3 | + 6,1 | + 3,6 | + 1,7 | + 2,3 | - 1,0 | - | + 4,5 |
| März | + 2,9 | + 3,0 | + 3,3 | + 1,7 | + 16,9 | + 4,0 | + 2,3 | + 2,4 | - 1,0 | - | + 4,6 |
| April | + 3,8 | + 3,6 | + 6,0 | + 4,0 | + 19,5 | + 4,5 | + 2,7 | + 2,4 | - 0,6 | - | + 6,1 |
| Mai | + 4,7 | + 3,4 | + 7,6 | + 4,4 | + 21,6 | + 5,2 | + 3,4 | + 2,5 | - 0,3 | + 0,2 | + 5,6 |
| Juni | + 5,0 | + 3,8 | + 8,5 | + 4,5 | + 23,8 | + 5,3 | + 3,5 | + 2,4 | - | + 0,2 | + 5,2 |
| Juli | + 6,2 | + 3,8 | + 9,9 | + 5,1 | + 22,8 | + 7,4 | + 4,4 | + 3,0 | + 0,5 | + 1,5 | + 5,5 |
| August | + 6,9 | + 4,5 | + 10,9 | + 5,8 | + 24,4 | + 7,3 | + 4,6 | + 3,3 | + 0,8 | + 1,6 | + 5,4 |
| September .. | + 8,1 | + 4,5 | + 11,5 | + 7,2 | + 22,9 | + 8,0 | + 4,9 | + 3,2 | + 1,1 | + 1,5 | + 4,5 |
| Oktober | + 7,9 | + 5,1 | + 12,5 | + 7,0 | + 21,6 | + 9,1 | + 5,2 | + 3,5 | + 1,4 | + 1,6 | + 5,9 |
| November ... | + 8,5 | + 4,9 | + 12,8 | + 7,8 | + 20,6 | + 9,0 | + 5,3 | + 3,6 | + 1,8 | + 1,6 | + 6,0 |
| Dezember ... | + 9,0 | + 4,9 | + 12,9 | + 8,1 | + 17,8 | + 10,0 | + 5,3 | + 3,5 | + 1,8 | + 1,6 | + 6,0 |
| 1980 Januar | + 10,4 | + 5,5 | + 13,6 | + 8,5 | + 15,1 | + 10,6 | + 5,5 | + 3,6 | + 2,1 | + 1,6 | + 6,1 |
| Februar | + 10,3 | + 5,7 | + 13,8 | + 9,3 | + 13,5 | + 10,6 | + 5,9 | + 3,9 | + 2,4 | + 1,6 | + 6,2 |
| März | + 11,4 | + 5,8 | + 13,4 | + 12,5 | + 1,9 | + 10,4 | + 5,9 | + 4,0 | + 2,5 | + 1,6 | + 5,9 |
| April | + 11,4 | + 6,7 | + 11,3 | + 11,0 | - 1,6 | + 10,7 | + 5,9 | + 4,1 | + 2,7 | + 3,1 | + 5,9 |
| Mai | + 11,3 | + 6,6 | + 9,8 | + 10,6 | - 4,2 | + 9,9 | + 5,5 | + 4,6 | + 2,5 | + 2,9 | + 9,1 |
| Juni | + 11,2 | + 6,1 | + 9,1 | + 12,0 | - 8,0 | + 9,5 | + 5,2 | + 4,5 | + 2,2 | + 2,9 | + 9,5 |
| Juli | + 11,0 | + 6,3 | + 7,6 | + 11,3 | - 9,2 | + 8,2 | + 5,1 | + 4,9 | + 2,4 | + 1,6 | + 8,5 |
| August | + 10,5 | + 5,9 | + 6,6 | + 11,5 | - 10,7 | + 8,5 | + 5,1 | + 4,8 | + 2,7 | + 1,5 | + 8,6 |
| September .. | + 9,6 | + 5,8 | + 5,5 | + 10,2 | - 11,6 | + 7,7 | + 5,0 | + 4,9 | + 2,6 | + 1,6 | + 8,6 |
| Oktober | + 9,7 | + 5,3 | + 4,1 | + 11,1 | - 10,8 | + 7,2 | + 5,0 | + 5,2 | + 2,5 | + 1,6 | + 7,2 |
| November ... | + 8,8 | + 5,5 | + 3,7 | + 10,1 | - 10,5 | + 7,3 | + 4,9 | + 5,3 | + 2,8 | + 1,6 | + 7,2 |
| Dezember ... | + 8,4 | + 5,3 | + 3,7 | + 9,9 | - 8,6 | + 6,6 | + 5,1 | + 5,3 | + 2,9 | + 1,6 | + 7,2 |
| 1981 Januar | + 7,6 | + 4,9 | + 2,9 | + 9,7 | - 9,0 | + 5,7 | + 5,0 | + 5,3 | + 3,3 | + 2,3 | + 7,6 |
| Februar | + 7,5 | + 4,9 | + 2,2 | + 10,3 | - 8,4 | + 5,8 | + 4,8 | + 5,6 | + 3,3 | + 2,3 | + 7,5 |
| März | + 6,8 | + 4,7 | + 1,3 | + 8,9 | - 6,2 | + 5,5 | + 4,6 | + 5,4 | + 3,3 | + 2,4 | + 8,1 |
| April | + 6,9 | + 3,3 | + 1,0 | + 9,4 | - 3,5 | + 4,7 | + 4,6 | + 5,4 | + 4,4 | + 0,8 | + 8,8 |
| Mai | + 7,6 | + 4,4 | + 1,5 | + 8,8 | - 2,2 | + 4,7 | + 5,0 | + 5,2 | + 4,8 | + 0,8 | + 5,5 |
| Juni | + 7,9 | + 5,0 | + 1,4 | + 7,7 | - 0,5 | + 4,8 | + 5,5 | + 5,4 | + 5,4 | + 0,9 | + 3,3 |
| Juli | + 8,0 | + 5,2 | + 2,1 | + 9,0 | + 0,2 | + 4,2 | + 5,4 | + 4,7 | + 5,5 | + 0,9 | + 3,0 |
| August | + 8,5 | + 5,0 | + 2,5 | + 8,0 | + 1,4 | + 3,7 | + 5,7 | + 4,7 | + 5,5 | + 0,9 | + 3,2 |
| September .. | + 8,2 | + 4,9 | + 3,1 | + 8,2 | + 4,1 | + 4,1 | + 5,8 | + 4,5 | + 5,8 | + 0,9 | + 3,0 |
| Oktober | + 8,2 | + 5,1 | + 3,7 | + 7,3 | + 6,1 | + 4,0 | + 6,1 | + 4,4 | + 5,9 | + 0,8 | + 2,8 |
| November ... | + 8,4 | + 5,3 | + 4,3 | + 7,6 | + 7,0 | + 4,1 | + 6,1 | + 4,3 | + 5,1 | + 0,8 | + 2,8 |
| Dezember ... | + 8,2 | + 5,6 | + 4,1 | + 7,5 | + 5,9 | + 3,7 | + 6,0 | + 4,5 | + 5,3 | + 0,8 | + 2,4 |
| 1982 Januar | + 8,2 | + 5,6 | + 4,4 | + 8,5 | + 6,9 | + 3,3 | + 6,2 | + 4,5 | + 5,1 | + 4,1 | + 2,2 |
| Februar | + 7,4 | + 5,4 | + 4,1 | + 7,4 | + 6,9 | + 3,2 | + 6,0 | + 4,4 | + 5,2 | + 4,1 | + 2,1 |
| März | + 6,8 | + 5,2 | + 4,0 | + 7,6 | + 5,9 | + 3,1 | + 6,0 | + 4,1 | + 5,4 | + 4,5 | + 3,0 |
| April | + 5,8 | + 4,9 | + 3,4 | + 7,6 | + 5,5 | + 3,1 | + 5,7 | + 4,0 | + 5,1 | + 4,5 | + 1,2 |
| Mai | | | | | | | | | | | |
| Juni | | | | | | | | | | | |

1 Index der Erzeugerpreise gewerblicher Produkte (Inlandsabsatz)*)

1.3 Langfristige Übersicht

1976 = 100

| Jahr | Gewerbliche Erzeugnisse | | Erzeugnisse des Verarbeitenden Gewerbes | | | | | Fertigerzeugnisse ²⁾ | |
|------------|-------------------------|---|---|--|--|------------------|------------------------------------|---------------------------------|---|
| | insgesamt | ohne elektrischen Strom, Gas, Fernwärme u. Wasser | zusammen | Erzeugnisse des | | | | Investitions-güter | Verbrauchs-güter (ohne Nahrungs- u. Genussmittel) |
| | | | | Grundstoff- u. Produktionsgüter-gewerbes | Investitions-güter produzierenden Gewerbes | Verbrauchs-güter | Nahrungs- u. Genussmittel-gewerbes | | |
| 1938 | 27,5 | 27,1 | 28,3 | 26,4 | 26,2 | 28,9 | 35,1 | . | . |
| 1949 | 52,5 | 53,1 | 55,1 | 50,5 | 47,4 | 62,8 | 68,6 | . | . |
| 1950 | 51,1 | 51,7 | 53,5 | 49,9 | 44,9 | 62,0 | 64,9 | . | . |
| 1951 | 60,6 | 61,4 | 63,9 | 63,4 | 52,5 | 75,7 | 70,2 | . | . |
| 1952 | 62,0 | 62,7 | 64,5 | 69,0 | 57,1 | 64,9 | 70,3 | . | . |
| 1953 | 60,4 | 60,7 | 62,0 | 65,8 | 56,2 | 60,3 | 67,8 | . | . |
| 1954 | 59,4 | 59,7 | 60,7 | 64,4 | 54,6 | 59,6 | 67,1 | . | . |
| 1955 | 60,5 | 60,7 | 61,9 | 67,8 | 55,2 | 59,8 | 67,5 | 47,8 | 58,6 |
| 1956 | 61,4 | 61,6 | 62,7 | 68,6 | 56,2 | 60,6 | 68,0 | 49,2 | 58,9 |
| 1957 | 62,5 | 62,7 | 63,7 | 69,3 | 57,4 | 62,5 | 67,7 | 50,7 | 60,0 |
| 1958 | 62,2 | 62,4 | 63,2 | 68,2 | 57,9 | 61,4 | 67,2 | 51,7 | 60,0 |
| 1959 | 61,7 | 61,9 | 62,7 | 67,6 | 57,4 | 60,0 | 67,8 | 51,6 | 59,4 |
| 1960 | 62,5 | 62,6 | 63,5 | 68,1 | 58,3 | 62,2 | 67,1 | 52,4 | 60,5 |
| 1961 | 63,4 | 63,5 | 64,4 | 63,0 | 60,0 | 63,7 | 68,1 | 54,1 | 61,9 |
| 1962 | 64,0 | 64,3 | 65,2 | 67,6 | 61,7 | 64,3 | 69,3 | 56,2 | 63,3 |
| 1963 | 64,3 | 64,7 | 65,5 | 67,1 | 61,9 | 65,4 | 70,1 | 56,8 | 63,9 |
| 1964 | 65,0 | 65,4 | 66,3 | 67,7 | 62,7 | 66,7 | 70,6 | 57,8 | 64,5 |
| 1965 | 66,6 | 67,0 | 67,9 | 69,1 | 64,5 | 68,2 | 71,6 | 59,6 | 66,0 |
| 1966 | 67,7 | 68,1 | 69,1 | 69,8 | 65,8 | 70,0 | 73,2 | 61,0 | 67,5 |
| 1967 | 67,1 | 67,5 | 68,4 | 68,1 | 65,1 | 69,5 | 73,8 | 60,9 | 67,9 |
| 1968 | 66,7 | 66,9 | 67,8 | 67,2 | 65,1 | 69,3 | 72,9 | 61,0 | 67,2 |
| 1969 | 67,9 | 68,2 | 69,2 | 68,2 | 67,2 | 70,6 | 73,5 | 63,4 | 67,2 |
| 1970 | 71,2 | 71,8 | 72,7 | 71,2 | 72,5 | 73,3 | 75,2 | 69,2 | 70,1 |
| 1971 | 74,3 | 74,9 | 75,7 | 73,0 | 77,0 | 76,0 | 78,0 | 74,6 | 73,4 |
| 1972 | 76,2 | 76,7 | 77,4 | 73,0 | 79,1 | 78,7 | 81,0 | 77,4 | 76,0 |
| 1973 | 81,3 | 81,9 | 82,7 | 79,4 | 82,4 | 84,6 | 87,8 | 80,9 | 81,8 |
| 1974 | 92,1 | 93,2 | 93,8 | 98,0 | 90,1 | 94,5 | 92,8 | 88,3 | 91,4 |
| 1975 | 96,4 | 96,7 | 96,8 | 97,1 | 96,7 | 97,1 | 96,3 | 95,8 | 96,5 |
| 1976 | 100 | 100 | 100 | 100 | 100 | 100 | 100 | 100 | 100 |
| 1977 | 102,7 | 102,8 | 102,8 | 99,8 | 103,7 | 102,9 | 106,9 | 104,2 | 101,9 |
| 1978 | 103,9 | 103,6 | 103,6 | 99,1 | 106,0 | 104,6 | 106,0 | 107,5 | 104,1 |
| 1979 | 108,9 | 109,0 | 108,9 | 109,6 | 109,1 | 109,7 | 106,4 | 111,2 | 112,6 |
| 1980 | 117,1 | 116,9 | 116,6 | 122,2 | 114,4 | 117,9 | 109,0 | 116,9 | 122,6 |
| 1981 | 126,2 | 124,5 | 123,9 | 134,4 | 119,2 | 123,8 | 113,7 | 122,2 | 133,0 |

Fußnoten siehe S. 39.

2. Zusammengefaßter Index der Erzeugerpreise gewerblicher Produkte
im Inlands- und Auslandsabsatz
1976 = 100

| Warengruppe | Verkettungs- faktor 1) | 1981 | 1981 | 1982 | 1982 | Veränderung | |
|--|---------------------------|-------|-------|-------|-------|-------------|------------|
| | | D | März | Febr. | März | März 1981 | Febr. 1982 |
| | | | | | | gegenüber | |
| | | | | | | in Prozent | |
| Gewerbliche Erzeugnisse insgesamt ⁹⁾ | 0,71565 | 123,7 | 121,6 | 128,0 | 128,1 | + 5,3 | + 0,1 |
| Erzeugnisse des Verarbeitenden Gewerbes | 0,72412 | 123,2 | 121,2 | 127,4 | 127,5 | + 5,2 | + 0,1 |
| Erzeugnisse des | | | | | | | |
| Grundstoff- und Produktions- gütergewerbes | 0,71429 | 131,9 | 128,9 | 136,2 | 135,3 | + 5,0 | - 0,7 |
| Investitionsgüter produzierenden Gewerbes | 0,71837 | 119,5 | 118,1 | 124,0 | 124,9 | + 5,8 | + 0,7 |
| Verbrauchsgüter produzierenden Gewerbes | 0,73429 | 123,3 | 121,3 | 126,9 | 127,1 | + 4,8 | + 0,2 |
| Nahrungs- und Genußmittelgewerbes | 0,75173 | 114,1 | 111,9 | 117,2 | 117,6 | + 5,1 | + 0,3 |
| Bergbauliche Erzeugnisse (ohne Erdgas) | 0,47356 | 146,5 | 140,7 | 156,1 | 156,1 | + 10,9 | - |
| Mineralölerzeugnisse | 0,50205 | 185,5 | 181,8 | 185,3 | 179,2 | - 1,4 | - 3,3 |
| Steine und Erden, Asbestwaren, Schleifmittel | 0,76059 | 129,4 | 127,7 | 135,6 | 136,1 | + 6,6 | + 0,4 |
| Eisen und Stahl | 0,76274 | 108,1 | 104,8 | 119,8 | 120,5 | + 15,0 | + 0,6 |
| NE-Metalle und -Metallhalbzeug | 1,04488 | 129,4 | 127,7 | 124,2 | 121,4 | - 4,9 | - 2,3 |
| Gießereierzeugnisse | 0,69237 | 119,6 | 117,7 | 123,0 | 124,7 | + 5,9 | + 1,4 |
| Erzeugnisse der Ziehereien und Kalt- walzwerke und der Stahlverformung | 0,73848 | 115,2 | 113,2 | 123,9 | 124,8 | + 10,2 | + 0,7 |
| Stahlbauerzeugnisse und Schienenfahrzeuge | 0,70411 | 125,8 | 123,2 | 134,6 | 135,4 | + 9,9 | + 0,6 |
| Maschinenbauerzeugnisse (einschl. Ackerschlepper) | 0,66509 | 124,3 | 122,9 | 129,3 | 130,5 | + 6,2 | + 0,9 |
| Straßenfahrzeuge | 0,68768 | 121,3 | 119,8 | 126,4 | 127,0 | + 6,0 | + 0,5 |
| Elektrotechnische Erzeugnisse | 0,80969 | 111,7 | 110,9 | 114,2 | 114,9 | + 3,6 | + 0,6 |
| Feinmechanische und optische Erzeugnisse; Uhren | 0,72170 | 116,7 | 115,8 | 119,8 | 120,2 | + 3,8 | + 0,3 |
| Eisen-, Blech- und Metallwaren | 0,69950 | 124,3 | 122,7 | 129,8 | 131,2 | + 6,9 | + 1,1 |
| Musikinstrumente, Spielwaren, Sportgeräte, Schmuck, belichtete Filme, Füllhalter u.ä. ⁵⁾ | 0,65378 | 149,9 | 149,0 | 150,6 | 149,8 | + 0,5 | - 0,5 |
| Chemische Erzeugnisse | 0,75038 | 124,1 | 120,8 | 128,4 | 128,1 | + 6,0 | - 0,2 |
| Büromaschinen; Datenverarbeitungsgeräte und -einrichtungen | 0,98917 | 90,0 | 88,6 | 91,8 | 91,9 | + 3,7 | + 0,1 |
| Feinkeramische Erzeugnisse | 0,67144 | 126,2 | 125,2 | 130,5 | 131,4 | + 5,0 | + 0,7 |
| Glas und Glaswaren | 0,75289 | 123,4 | 121,6 | 127,2 | 127,0 | + 4,4 | - 0,2 |
| Schnittholz, Sperrholz und sonstiges be- arbeitetes Holz | 0,76615 | 134,4 | 134,7 | 130,8 | 130,7 | - 3,0 | - 0,1 |
| Holzwaren | 0,74295 | 132,5 | 131,0 | 136,2 | 137,2 | + 4,7 | + 0,7 |
| Holzschliff, Zellstoff, Papier und Pappe ⁴⁾ | 0,72202 | 120,9 | 114,5 | 126,9 | 126,9 | + 10,8 | - |
| Papier- und Pappwaren | 0,68472 | 123,5 | 120,0 | 127,6 | 128,1 | + 6,8 | + 0,4 |
| Druckereierzeugnisse, Lichtpaus- und verwandte Waren | 0,66917 | 124,5 | 121,4 | 128,0 | 127,8 | + 5,3 | - 0,2 |
| Kunststofferzeugnisse | 0,76863 | 119,8 | 118,2 | 122,4 | 122,8 | + 3,9 | + 0,3 |
| Gummiwaren | 0,67774 | 125,6 | 123,4 | 129,9 | 131,8 | + 6,8 | + 1,5 |
| Leder | 0,68009 | 120,5 | 118,3 | 126,1 | 126,9 | + 7,3 | + 0,6 |
| Lederwaren und Schuhe | 0,68366 | 134,3 | 133,1 | 137,7 | 137,9 | + 3,6 | + 0,1 |
| Textilien | 0,77487 | 114,3 | 112,1 | 118,4 | 118,7 | + 5,9 | + 0,3 |
| Bekleidung | 0,76081 | 120,9 | 119,5 | 124,4 | 124,5 | + 4,2 | + 0,1 |
| Erzeugnisse des Ernährungsgewerbes | 0,74885 | 113,3 | 110,9 | 116,2 | 116,6 | + 5,1 | + 0,3 |
| Tabakwaren | 0,77718 | 120,4 | 120,3 | 125,3 | 125,9 | + 4,7 | + 0,5 |

Fußnoten siehe S. 39.

3 ERZEUGERPREISE AUSGEWAHLTER GEWERBLICHER PRODUKTE

DM JE MENEINHEIT

| WARENBEZEICHNUNG ----- HANDELSBEDINGUNGEN | FRACHTLAGE | BERICHTSORT BZW. GELTUNGSBEREICH | MENGEN- EINHEIT | 1981 | 1981 | 1982 | 1982 |
|--|------------------|-------------------------------------|--------------------|-------------------------------------|--------------|--------------|--------------|
| | | | | 0 | 21. APRIL | 21. MAERZ | 21. APRIL |
| | | | | O H N E UMSATZ-(MEHRWERT-)STEUER | | | |
| WASSER | | | | | | | |
| ABGABE AN HAUSHALTE (10 M3) | AB WERK | BUNDESGBEIIET | 1 M3 | 1,51 | 1,48 | 1,61 | 1,63 |
| ABGABE AN INDUSTRIE, TRINKWASSERGUALITAET (1000 M3) | AB WERK | BUNDESGBEIIET | 1 M3 | 1,31 | 1,29 | 1,40 | 1,41 |
| BERGBAULICHE ERZEUGNISSE | | | | | | | |
| STEINKOEHLE | | | | | | | |
| RUHR-REVIER | | | | | | | |
| SPEZIALBRAND FETT, NUSS 4 | AB ZECHE | BUNDESGBEIIET | 1 T | 255,50 | 257,00 | 267,00 | 267,00 |
| INDUSTRIE-FEINKOEHLE, GASFLAMM | AB ZECHE | BUNDESGBEIIET | 1 T | 215,88 | 215,50 | 227,00 | 227,00 |
| FETT-KOEHLE (KRAFTWERKSKOEHLE) | AB ZECHE | BUNDESGBEIIET | 1 T | 225,33 | 225,00 | 237,00 | 237,00 |
| KOKSKOEHLE II | AB ZECHE | BUNDESGBEIIET | 1 T | 226,72 | 226,50 | 238,50 | 238,50 |
| GROSSE RUHR-CS-BRIKETTS 10) | AB ZECHE | BUNDESGBEIIET | 1 T | 283,25 | 280,00 | 299,00 | 284,00 |
| KLEINE RUHR-CS-BRIKETTS 10) | AB ZECHE | BUNDESGBEIIET | 1 T | 283,25 | 280,00 | 299,00 | 284,00 |
| AACHENER-REVIER | | | | | | | |
| FETTKOEHLE-STUECKE | AB ZECHE | BUNDESGBEIIET | 1 T | 261,04 | 251,00 | 272,50 | 272,50 |
| 3/4 FETTKOEHLE-STUECKE | AB ZECHE | BUNDESGBEIIET | 1 T | 272,96 | 262,50 | 285,00 | 285,00 |
| GEW. FEINKOEHLE ESSKOEHLE | AB ZECHE | BUNDESGBEIIET | 1 T | 240,46 | 231,00 | 251,50 | 251,50 |
| GEW. FEINKOEHLE MAGERKOEHLE | AB ZECHE | BUNDESGBEIIET | 1 T | 240,46 | 231,00 | 251,50 | 251,50 |
| SAAR-REVIER | | | | | | | |
| FETTKOEHLE, GEW. FEINKOEHLE | AB ZECHE | BUNDESGBEIIET | 1 T | 251,17 | 237,00 | 267,00 | 267,00 |
| EDELFLAMMKOEHLE, GEW. FEINKOEHLE | AB ZECHE | BUNDESGBEIIET | 1 T | 234,17 | 220,00 | 250,00 | 250,00 |
| BRAUNKOEHLE | | | | | | | |
| BRAUNKOEHLENPRIKETTS (HAUSBRAND) 10) | FRECHEN | BUNDESGBEIIET | 1 T | 108,92 | 105,50 | 121,50 | 121,50 |
| INDUSTRIEBRAND | FRECHEN | BUNDESGBEIIET | 1 T | 115,00 | 115,00 | 127,00 | 127,00 |
| RUHR-KOKS | | | | | | | |
| HOCHOFENKOKS 3 | AB ZECHE | BUNDESGBEIIET | 1 T | 349,83 | 350,00 | 360,00 | 360,00 |
| MINERALOELERZEUGNISSE SIEHE S. 37 UND 38 | | | | | | | |
| STEINE UND ERDEN | | | | | | | |
| PORTLANDZEMENT PZ 35 F LOSE NACH DIN 1164 | FREI EMPF.-STAT. | BUNDESGBEIIET | 1 T | 108,49 | 109,00 | 124,60 | 124,55 |
| EISEN UND STAHL | | | | | | | |
| ROHEISEN (UNTER BERUECKSICHTIGUNG DES GEWAERH- TEN TREUERABATTES) | | | | | | | |
| HAEMATIT, 2,0 - 3,0 O/O SI | OBERH.-WEST | NORDRH.WESTF. | 1 T | 470,00 | 470,00 | 480,00 | 480,00 |
| GLIESSEREI I 2,0 - 3,0 O/O SI | OBERH.-WEST | NORDRH.WESTF. | 1 T | 480,00 | 480,00 | 490,00 | 490,00 |
| WALZSTAHL (MARKTPREISE EINSCHL. DURCHSCHNITT- LICHER GUETE-, ABMESSUNGS- U. DIENSTLEISTUNGS- ZUSCHLAEGE, ABZUEGL. ALLER RABATTE (JAHRES-, MENGEN-, VERTRAGS- U. MARKTRABATTE), OHNE AB- GABEN FUER DIE EISENVERBRAUCHENDE WIRTSCHAFT IN BERLIN (WEST) VON DM 0,50 JE T) | | | | | | | |
| OBERBAU (SCHIENEN), BEI ABNAHME VON 30 T | OBERHAUSEN | BUNDESGBEIIET | 1 T | 1015,17 | 981,00 | 1111,00 | 1111,00 |
| BREITFLANSCHTRAEGER 30 T | OBERH./SAARBR. | BUNDESGBEIIET | 1 T | 849,97 | 797,00 | 1048,00 | 1048,00 |
| FORMSTAHL 30 T | OBERH./SAARBR. | BUNDESGBEIIET | 1 T | 882,03 | 826,00 | 1047,00 | 1047,00 |
| STABSTAHL 30 T | OBERH./SAARBR. | BUNDESGBEIIET | 1 T | 844,93 | 849,60 | 970,80 | 970,80 |
| BETONSTAHL 30 T | OBERH./SAARBR. | BUNDESGBEIIET | 1 T | 697,45 | 652,00 | 756,33 | 706,33 |
| WALZDRAHT 30 T | OBERH./SAARBR. | BUNDESGBEIIET | 1 T | 778,86 | 755,67 | 924,33 | 924,33 |
| BREITFLACHSTAHL 20 T | ESSEN/SAARBR. | BUNDESGBEIIET | 1 T | 863,50 | 821,00 | 1021,00 | 1021,00 |
| RAUDSTAHL 50 T | ESSEN | BUNDESGBEIIET | 1 T | 809,94 | 781,25 | 945,00 | 945,00 |
| GROBBLECH, LISTE A (WARMBREITB.) 25 T | ESSEN/SAARBR. | BUNDESGBEIIET | 1 T | 796,25 | 760,00 | 935,00 | 935,00 |
| GROBBLECH, LISTE B (QUARTBEREICH) 25 T | ESSEN/SAARBR. | BUNDESGBEIIET | 1 T | 852,92 | 805,00 | 1030,00 | 1030,00 |
| FEINBLECH 25 T | ESSEN | BUNDESGBEIIET | 1 T | 1000,67 | 984,00 | 1104,00 | 1104,00 |
| STAHLSCROT 2 | FREI EMPF.-STAT. | BUNDESGBEIIET | 1 T | 187,50 | 170,00 | 230,00 | 230,00 |
| FUSSNOTEN SIEHE S. 39 | | | | | | | |

ERZEUGERPREISE ALSGWAHLTER GEMEINLICHER PRODUKTE

DM JE MENGENEINHEIT

| WARENBEZEICHNUNG ----- HANDELSBEDINGUNGEN | FRACHTLAGE | RICHTORT ZW. GELTUNGSBEREICH | MENGEN- EINHEIT | 1981 | 1981 | 1981 | 1981 |
|---|------------------------------|---|--|--|--|--|--|
| | | | | D | 21. APRIL | 21. MÄRZ | 21. APRIL |
| | | | | C H N E UMSATZ-(MEHRWERT-)STEUER | | | |
| NE-METALLE UND -METALLHALBEZEUG | | | | | | | |
| NE-METALLE UND EDELMETALLE (MONATSDURCHSCHNITT) | | | | | | | |
| ALUMINIUM, HRETTENREIN, 99,5 O/O AL | FREI VERR. WEPK | BUNDESGBEIT | 1 DT | 325,97 | - | - | - |
| FLEKTPOLYKUPFER FÜR LEITZWECKE BEL-NOTIZ, BEI ABNAHME VON 10 T | AP LAGER/HUETTE | BUNDESGBEIT | 1 DT | 403,63 | 403,99 | 371,38 | 376,00 |
| FLOCKMESSING MS 64,5, BEI ABGABE AN GROSS- HANDEL IN GESCHLOSSENEN LADUNGEN (UM 5 T) | FREI FAHRZEUG LAGERSTELLE | BUNDESGBEIT | 1 DT | 286,20 | 284,50 | 284,00 | 286,13 |
| BLEI, 99,97 O/O PL (UMRECHNUNGSWERTE DER LONDONER BOERSENNOTIERUNG) | - | BUNDESGBEIT | 1 DT | 164,83 | 164,17 | 146,02 | 137,72 |
| ZINK, RUH, 98 O/O ZN (UMRECHNUNGSWERTE DER LONDONER BOERSENNOTIERUNG) | - | BUNDESGBEIT | 1 DT | 192,19 | 178,18 | 188,28 | 177,93 |
| FEINZINN, 99,9 O/O SN, HAMPURGER ZINN-NOTIZ | LOCC DUISBURG | BUNDESGBEIT | 1 DT | 3466,70 | 3077,60 | 3389,57 | 3317,70 |
| FEINSILBER, BEI ANKAUF DURCH DIE SCHEIDANSTALTEN | - | BUNDESGBEIT | 1 KG | 750,11 | 797,43 | 543,06 | 551,40 |
| NE-METALLHALBZEUG | | | | | | | |
| ALUMINIUMBLECHE 1 X 1000 X 2000 MM, BEI ABNAHME VON 5 T | AB WERK | BUNDESGBEIT | 1 DT | 431,04 | 427,50 | 428,75 | 437,50 |
| KUPFERBLECHE 1 X 1000 X 2000 MM, OHNE VERP. KUPFERROHRE, OHNE VERPACKUNG | AB WERK AB WERK | BUNDESGBEIT BUNDESGBEIT | 1 DT 1 DT | 616,71 748,77 | 613,75 746,11 | 593,75 735,75 | 595,50 730,13 |
| MESSINGBLECHE UND -BAENDER, DURCHSCHNITT. MARKTPREIS BEI ABNAHME VON MITTL. MENGEN, OHNE VERPACKUNG | FREI EMPF.-STAT. | BUNDESGBEIT | 1 DT | 569,11 | 554,38 | 574,86 | 568,86 |
| WALZBLEI | FREI EMPF.-STAT. | BUNDESGBEIT | 1 DT | 235,05 | 237,20 | 213,20 | 204,00 |
| BLEIROHRE | FREI EMPF.-STAT. | BUNDESGBEIT | 1 DT | 366,10 | 359,50 | 357,17 | 348,17 |
| DUENGMITTEL | | | | | | | |
| ZINNAEHRSTOFFDUENGER KALKAMMONSALFETER 26 O/O N | FREI EMPF.-STAT. | BUNDESGBEIT | 1 DT | 37,00 | 35,97 | 41,34 | 41,34 |
| MEHRNAEHRSTOFFDUENGER NPK-DUENGER 13 O/O N, 13 O/O P2O5, 21 O/O K2O | FREI EMPF.-STAT. | BUNDESGBEIT | 1 DT | 45,63 | 45,64 | 50,32 | 50,32 |
| NPK-DUENGER 15 O/O N, 15 O/O P2O5, 15 O/O K2O | FREI EMPF.-STAT. | BUNDESGBEIT | 1 DT | 47,38 | 47,18 | 52,48 | 52,48 |
| NP-DUENGER 20 O/O N, 20 O/O P2O5 | FREI EMPF.-STAT. | BUNDESGBEIT | 1 DT | 51,51 | 50,78 | 57,39 | 57,39 |
| NABELSCHNITTHOLZ 17) | | | | | | | |
| ERZEUGERPREISE GEGENUEBER GROSSABNEHMERN BEI ABNAHME VON 30 M3 UND MEHR | | | | | | | |
| BAUHOLZ, SCHNITTKLASSE A/B, BIS 19 CM DICK, BIS 8 M LANG | AB SAEGEWERK | NIEDERSACHSEN NORDRH.-WESTF. HESSEN RHEINLAND-PFALZ BADEN-WUERTTBG. BAYERN | 1 M3 1 M3 1 M3 1 M3 1 M3 1 M3 | 419,00 439,58 451,67 453,38 428,28 423,73 | 423,03 439,00 449,44 447,75 429,20 425,26 | 399,31 432,95 442,78 442,00 415,36 413,95 | 398,88 429,47 441,67 437,20 412,86 412,11 |
| BRETTEN, FI/TA, GKL. II, PARALLEL BESAEUMT ODER PRISMIIERT, 24 MM DICK, 3-6 M LANG, 16 CM UND BREITER | AB SAEGEWERK | NIEDERSACHSEN NORDRH.-WESTF. HESSEN RHEINLAND-PFALZ BADEN-WUERTTBG. BAYERN | 1 M3 1 M3 1 M3 1 M3 1 M3 1 M3 | 347,08 352,74 322,19 356,87 345,80 311,14 | 351,25 353,33 323,75 353,29 344,64 315,26 | 318,75 345,00 297,50 340,71 332,73 293,68 | 318,75 340,83 298,13 337,86 330,00 293,16 |
| BRETTEN, FI/TA, GKL. III, PARALLEL BESAEUMT ODER PRISMIIERT, 24 MM DICK, 3-6 M LANG, 8-17 CM BREIT | AB SAEGEWERK | NIEDERSACHSEN NORDRH.-WESTF. HESSEN RHEINLAND-PFALZ BADEN-WUERTTBG. BAYERN | 1 M3 1 M3 1 M3 1 M3 1 M3 1 M3 | 271,46 298,19 269,88 302,90 276,93 270,21 | 274,17 299,61 272,14 301,80 282,50 272,79 | 243,33 289,32 250,71 278,00 249,38 254,74 | 240,83 285,40 251,43 274,00 248,75 254,74 |
| ROHROELER, FI/TA, 24 MM DICK, 2-6 M LANG | AB SAEGEWERK | HESSEN RHEINLAND-PFALZ BADEN-WUERTTBG. BAYERN | 1 M3 1 M3 1 M3 1 M3 | 417,22 395,31 410,15 403,14 | 423,33 385,17 410,50 411,05 | 383,33 391,67 394,00 381,32 | 383,33 386,67 394,00 381,32 |
| ROHLEN, FI/TA, GKL. III, PARALLEL BESAEUMT ODER PRISMIIERT, 30 MM UND DICKE, 3-6 M LANG | AB SAEGEWERK | NIEDERSACHSEN NORDRH.-WESTF. HESSEN RHEINLAND-PFALZ BADEN-WUERTTBG. BAYERN | 1 M3 1 M3 1 M3 1 M3 1 M3 1 M3 | 388,72 432,97 428,47 449,36 403,36 376,31 | 389,17 431,13 432,50 447,11 408,13 379,47 | 370,50 427,95 405,83 429,89 382,00 355,53 | 370,00 425,87 405,83 428,11 350,37 355,26 |

FUSSNOTEN SIEHE S. 39

3 ERZEUGERPREISE AUSGEWAHLTER GEWRETLICHER PRODUKTE

DM JE MENGENEINHEIT

| WARENBEZEICHNUNG ----- HANDELSBEDINGUNGEN | FRACHTLAGE | BERICHTSORT BZW. GELTUNGSBEREICH | MENGEN- EINHEIT | 1981 | 1981 | 1982 | 1982 |
|---|------------------|-------------------------------------|--------------------|-------------------------|-------------------------|------------------------|------------------|
| | | | | D | 21. APRIL O H N E | 21. MÄRZ O H N E | 21. APRIL |
| | | | | UMSATZ-(MEHRWERT-)STUFE | | | |
| LATTEN, GKL. I, 24/48 MM, 3-6 M LANG | AB SAEGEWERK | NIEDERSACHSEN | 1 M3 | 386,74 | 390,13 | 362,78 | 361,43 |
| | | NORDRH.-WESTF. | 1 M3 | 419,43 | 420,64 | 399,81 | 397,79 |
| | | HESSEN | 1 M3 | 426,67 | 427,50 | 406,67 | 406,67 |
| | | RHEINLAND-PFALZ | 1 M3 | 429,72 | 426,56 | 412,78 | 409,22 |
| | | BADEN-WUERTTBG. BAYERN | 1 M3 | 409,45 396,41 | 413,67 401,05 | 388,57 378,95 | 387,14 378,42 |
| BLOCKWARE, FI/TA, ZOPFDURCHMESSER 35 CM UND MEHR | AB SAEGEWERK | NIEDERSACHSEN | 1 M3 | 434,10 | 432,50 | 430,00 | 431,25 |
| | | NORDRH.-WESTF. | 1 M3 | 456,00 | 456,00 | 460,00 | 460,00 |
| | | HESSEN | 1 M3 | 451,32 | 456,67 | 438,33 | 439,17 |
| | | RHEINLAND-PFALZ | 1 M3 | 461,27 | 451,50 | 460,00 | 460,00 |
| | | BADEN-WUERTTBG. BAYERN | 1 M3 | 487,58 467,06 | 483,93 468,16 | 484,23 462,11 | 482,69 462,11 |
| KIEFERNSTAMMWARE, VOM STAPEL, ABGETROCKNET U. BLAUFREI, CA. 70 O/O GKL. I, DURCHSCH.-BREITE UEBER 30 CM, 4 M U.-LAENGER, DICKE 40 MM U.M | AB SAEGEWERK | HESSEN | 1 M3 | 508,13 | 508,33 | 496,67 | 497,50 |
| | | RHEINLAND-PFALZ | 1 M3 | 472,50 | 475,00 | 475,00 | 485,00 |
| | | BADEN-WUERTTBG. | 1 M3 | 504,88 | 512,50 | 490,00 | 490,00 |
| | | BAYERN | 1 M3 | 498,97 | 500,53 | 496,32 | 495,26 |
| VORRATSKANTHOLZ, FI/TA/KI, GKL. B, BIS 8 M LANG, BIS 19 CM STARK | AB SAEGEWERK | NIEDERSACHSEN | 1 M3 | 275,02 | 280,63 | 245,22 | 244,78 |
| | | NORDRH.-WESTF. | 1 M3 | 313,36 | 315,00 | 298,24 | 295,29 |
| | | HESSEN | 1 M3 | 291,22 | 299,00 | 262,00 | 263,00 |
| | | RHEINLAND-PFALZ | 1 M3 | 337,27 | 335,44 | 313,89 | 309,33 |
| | | BADEN-WUERTTBG. | 1 M3 | 320,52 | 322,00 | 305,20 | 302,60 |
| | | BAYERN | 1 M3 | 311,53 | 314,47 | 302,89 | 302,11 |
| LAUBSCHNITTHOLZ 17) | | | | | | | |
| BUCHENBLOCKWARE, GEDAEMPFT, 35-50 MM DICK, CA. 35-49 CM MITTENDURCHMESSER, 3 M UND LAENGER, EINIGE MONATE GELAGERT, GKL. I NACH DIN 68369 (A-SCHNITTHOLZQUALITAET) | AB SAEGEWERK | HESSEN | 1 M3 | 452,17 | 460,00 | 444,29 | 446,43 |
| | | BADEN-WUERTTBG. | 1 M3 | 459,70 | 439,44 | 475,45 | 480,14 |
| | | BAYERN | 1 M3 | 464,95 | 466,31 | 455,64 | 471,36 |
| BUCHENBLOCKWARE, UNGEDAEMPFT, 35-50 MM DICK, CA. 35-49 CM MITTENDURCHMESSER, 3 M UND LAENGER, EINIGE MONATE GELAGERT, GKL. II NACH DIN 68369 (A/B-SCHNITTWARE) | AB SAEGEWERK | NIEDERSACHSEN | 1 M3 | 385,17 | 367,00 | 372,50 | 372,50 |
| | | BADEN-WUERTTBG. | 1 M3 | 358,01 | 354,09 | 361,52 | 357,27 |
| | | BAYERN | 1 M3 | 311,40 | 311,24 | 312,33 | 313,38 |
| BUCHEN-GESTELLWARE, UNGEDAEMPFT, 26-32 MM DICK, 3 M UND LAENGER, AUS RUNDHOLZ BIS 39 CM MITTENDURCHMESSER, EINIGE MONATE GELAGERT | AB SAEGEWERK | NIEDERSACHSEN | 1 M3 | 281,83 | 283,00 | 273,00 | 273,00 |
| | | BADEN-WUERTTBG. | 1 M3 | 242,19 | 241,25 | 240,63 | 241,88 |
| | | BAYERN | 1 M3 | 249,75 | 250,25 | 250,75 | 251,00 |
| EICHENBLOCKWARE, CA. 70 O/O RICHTSORTIMENT I, CA. 30 O/O RICHTSORTIMENT II, 35-50 MM DICK, CA. 35-49 CM MITTENDURCHMESSER, 3 M UND LAENGER, CA. 6 MONATE GELAGERT | AB SAEGEWERK | NIEDERSACHSEN | 1 M3 | 944,17 | 944,17 | 902,50 | 902,50 |
| | | HESSEN | 1 M3 | 954,58 | 970,00 | 903,33 | 903,33 |
| | | BADEN-WUERTTBG. | 1 M3 | 1193,11 | 1148,73 | 1218,40 | 1181,70 |
| | | BAYERN | 1 M3 | 1207,00 | 1203,95 | 1203,42 | 1224,47 |
| ZELLSTOFF UND PAPIER | | | | | | | |
| SUFITZELLSTOFF, I A, GERLEICHT | FREI EMPF.-STAT. | BUNDESGBIET | 1 DT | 110,29 | 104,80 | 124,12 | 123,09 |
| ERZEUGNISSE DER ERNAHRUNGSINDUSTRIE | | | | | | | |
| MARKENBUTTER, 84 O/O FETTGEHALT, BEI ABGABE AN DEN GROSSHANDEL, ABGEPACKT IN 250-G-PACKUNGEN | FREI EMPF.-STAT. | BUNDESGBIET | 1 DT | 855,85 | 863,75 | 865,75 | 865,75 |
| MARGARINE, SPITZENSORTE, BEI ABGABE AN DEN GROSSHANDEL | AB WERK | BUNDESGBIET | 50 KG | 155,77 | 155,68 | 156,77 | 156,77 |
| ZUCKER, GRUNDSORTE (KAT. 2) EINSCHLIESSLICH ZUSCHLAG FUER VERPACKUNG IN 50-KG-PAPIER- SACKEN, BEI ABNAHME VON 10 BIS 100 T, EINSCHLIESSLICH ZUCKERSTEUER | AB WERK | BUNDESGBIET | 1 DT | 141,57 | 138,67 | 144,87 | 144,92 |

FUSSNOTEN SIEHE S. 39

ERZUGERPREISE AUSGEWÄHLTER GEWERBLICHER PRODUKTE

DM JE MENGENEINHEIT

| WARENBEZEICHNUNG ----- HANDELSBEDINGUNGEN | FRACHTLAGE | BERICHTSORT FZV. GELTUNGSBEREICH | MENGEN- EINHEIT | 1981 | 1982 | | 1982 |
|---|---------------------------|-------------------------------------|--------------------|--------|--------------|-------------|--------------|
| | | | | D | 15. APRIL | 15. MÄRZ | 15. APRIL |
| UMSATZ-(MEHRWERT-)STEUER | | | | | | | |
| MINERALÖLERZEUGNISSE | | | | | | | |
| NORMALBENZIN (MARKENBENZIN) | | | | | | | |
| BEI ABGABE VON 15-20 M3 IN TANKKRAFTWAGEN AN DEN GROSSHAENDLER, EINSCHL. VERBRAUCH-STEUER | FREI EMPF.-STAT. | BUNDESGBIET 11) | 1 HL | 113,12 | 112,08 | 103,34 | 101,13 |
| BEI ABGABE VON 5-7 M3 IN TANKKRAFTWAGEN AN GROSSVERBRAUCHER, EINSCHL. VERBRAUCH-STEUER | FREI EMPF.-STAT. | BUNDESGBIET 11) | 1 HL | 114,59 | 113,19 | 104,98 | 102,54 |
| DIESELKRAFTSTOFF | | | | | | | |
| BEI LIEFERUNG AN DEN GROSSHANDEL EINSCHL. VERBRAUCHSTEUER, BASIEREND AUF EINEM ZAHLUNGSZIEL VOM 30 BIS 60 TAGEN | FREI ZIELORT | BUNDESGBIET 12) | 1 HL | 103,30 | 102,31 | 102,56 | 102,40 |
| BEI LIEFERUNG VON 50 BIS 70 HL AN GEWERBLICHE VERBRAUCHER, EINSCHL. VERBRAUCH-STEUER | FREI VERBRAUCH- STELLE | BUNDESGBIET 12) | 1 HL | 104,82 | 103,85 | 104,21 | 103,72 |
| HEIZÖL | | | | | | | |
| EXTRA LEICHTES HEIZÖL | | | | | | | |
| BEI LIEFERUNG VON MINDESTENS 500 T AN DEN GROSSHANDEL, EINSCHL. VERBRAUCHSTEUER | AB LAGER | BUNDESGBIET 13) | 1 HL | 61,39 | 57,69 | 57,12 | 60,65 |
| BEI LIEFERUNG IN TANKKRAFTWAGEN AN VERBRAUCHER, 40-50 HL PRO AUFTRAG, EINSCHL. VERBRAUCHSTEUER | FREI VERBRAUCHER | BUNDESGBIET 13) | 1 HL | 65,10 | 61,68 | 61,67 | 64,59 |
| SCHWERES HEIZÖL | | | | | | | |
| FREI BETRIEB DES GEWERBLICHEN VERBRAUCHERS IM BEREICH VON 30 STRASSENKILOMETERN AB STADTMITTE, EINSCHLIESSL. VERBRAUCHSTEUER, NORMALWARE (SCHWEFELANTEIL NICHT UNTER 1,5 0/0) | | | | | | | |
| BEI ABNAHME VON 15 BIS 200 T IM MONAT | FREI BETRIEB | BUNDESGBIET 13) | 1 T | 490,75 | 523,88 | 479,10 | 474,68 |
| 201 BIS 2 000 T IM MONAT | FREI BETRIEB | BUNDESGBIET 13) | 1 T | 490,24 | 523,33 | 478,75 | 474,31 |
| 2 001 T UND MEHR IM MONAT | FREI BETRIEB | BUNDESGBIET 13) | 1 T | 489,73 | 522,69 | 478,35 | 473,20 |
| AB RAFFINERIE BEI ABNAHME IN KESSEL- ODER TANKKRAFTWAGEN, EINSCHL. VERBRAUCHSTEUER | AB RAFFINERIE | BUNDESGBIET 14) | 1 T | 476,28 | 512,04 | 465,49 | 459,65 |
| AB RAFFINERIE BEI ABNAHME IN LEICHTERN VON 650 T UND MEHR, EINSCHL. VERBRAUCH-STEUER | AB RAFFINERIE | BUNDESGBIET 15) | 1 T | 473,90 | 510,05 | 461,14 | 457,71 |

FUSSNOTEN SIEHE S. 39

3 Erzeugerpreise ausgewählter gewerblicher Produkte

DM je Mengeneinheit

| Warenbezeichnung und Handelsbedingungen | Frachtlage | Berichtsort bzw. Geltungsbereich | Mengen- einheit | 1981 | 1981 | 1982 | 1982 | | |
|--|--------------|---|--------------------|----------|-----------|--|-----------|--------|--------|
| | | | | D | 15. Febr. | 15. Jan. ohne Umsatz- (Mehrwert-) steuer | 15. Febr. | | |
| Mineralölerzeugnisse | | | | | | | | | |
| Extra leichtes Heizöl bei Lieferung von min- destens 500 t an den Großhandel, einschl. Verbrauchssteuer | ab Lager | Kiel | 1 hl | 61,38 | 58,95 | 69,07 | 62,15 | | |
| | | Hamburg | 1 hl | 60,57 | 58,46 | 68,33 | 61,26 | | |
| | | Hannover | 1 hl | 61,31 | 58,98 | 69,29 | 62,20 | | |
| | | Bremen | 1 hl | 60,78 | 58,53 | 68,52 | 61,53 | | |
| | | Düsseldorf | 1 hl | 60,81 | 58,71 | 68,39 | 61,17 | | |
| | | Frankfurt | 1 hl | 61,21 | 58,66 | 68,10 | 61,59 | | |
| | | Mannh.-Ludwigshf. | 1 hl | 61,12 | 58,73 | 67,98 | 61,31 | | |
| | | Stuttgart | 1 hl | 61,82 | 59,37 | 68,57 | 61,98 | | |
| | | München | 1 hl | 62,05 | 58,90 | 68,20 | 62,58 | | |
| | | Saarbrücken | 1 hl | 61,76 | 58,97 | 68,65 | 61,99 | | |
| | | Berlin (West) | 1 hl | 62,51 | 59,90 | 72,97 | 64,45 | | |
| | | bei Lieferung in Tkw an Verbraucher, 40- 50 hl pro Auftrag einschl. Verbrauchssteuer | frei Verbraucher | Kiel | 1 hl | 65,06 | 63,43 | 72,95 | 66,46 |
| | | | | Hamburg | 1 hl | 64,15 | 62,16 | 72,43 | 66,18 |
| | | | | Hannover | 1 hl | 64,44 | 62,41 | 72,78 | 66,54 |
| Bremen | 1 hl | | | 64,62 | 62,98 | 72,27 | 65,39 | | |
| Düsseldorf | 1 hl | | | 63,93 | 61,74 | 71,90 | 65,14 | | |
| Frankfurt | 1 hl | | | 64,74 | 62,78 | 71,97 | 65,42 | | |
| Mannh.-Ludwigshf. | 1 hl | | | 64,28 | 62,15 | 70,72 | 64,38 | | |
| Stuttgart | 1 hl | | | 65,72 | 63,46 | 72,34 | 66,32 | | |
| München | 1 hl | | | 66,32 | 63,49 | 72,40 | 67,46 | | |
| Saarbrücken | 1 hl | | | 65,85 | 62,99 | 72,19 | 65,99 | | |
| Berlin (West) | 1 hl | | | 67,06 | 64,67 | 78,02 | 69,90 | | |
| Schweres Heizöl | | | | | | | | | |
| frei Betrieb des gewerb- lichen Verbrauchers im Be- reich von 30 Straßenkilome- tern ab Stadtmitte, einschl. Verbrauchssteuer, Normalware (Schwefelanteil nicht unter 1,5 %) | frei Betrieb | Kiel | 1 t | . | . | . | . | | |
| | | Hamburg | 1 t | 486,11 | 465,57 | 470,67 | 474,99 | | |
| | | Hannover | 1 t | 501,23 | 479,03 | 488,95 | 492,51 | | |
| | | Bremen | 1 t | 488,88 | 462,99 | 472,21 | 475,35 | | |
| | | Düsseldorf | 1 t | 488,09 | 467,03 | 474,21 | 475,87 | | |
| | | Frankfurt | 1 t | 483,07 | 470,60 | 469,82 | 476,58 | | |
| | | Mannh.-Ludwigshf. | 1 t | 476,09 | 465,18 | 465,26 | 470,25 | | |
| | | Stuttgart | 1 t | 483,59 | 475,10 | 470,07 | 475,40 | | |
| | | München | 1 t | 490,17 | 472,94 | 464,55 | 484,08 | | |
| | | Saarbrücken | 1 t | 482,95 | 470,28 | 468,88 | 472,07 | | |
| | | Berlin (West) | 1 t | 525,78 | 495,72 | 512,66 | 511,35 | | |
| | | bei Abnahme von 15 bis 200 t im Monat | frei Betrieb | Kiel | 1 t | . | . | . | . |
| | | | | Hamburg | 1 t | 485,94 | 465,56 | 470,13 | 474,94 |
| Hannover | 1 t | | | 500,45 | 478,89 | 488,50 | 491,69 | | |
| Bremen | 1 t | | | 487,75 | 461,50 | 472,09 | 475,23 | | |
| Düsseldorf | 1 t | | | 487,70 | 466,45 | 473,84 | 475,25 | | |
| Frankfurt | 1 t | | | 482,80 | 469,93 | 469,68 | 475,86 | | |
| Mannh.-Ludwigshf. | 1 t | | | 475,34 | 464,29 | 464,92 | 468,26 | | |
| Stuttgart | 1 t | | | 482,77 | 474,84 | 469,80 | 475,07 | | |
| München | 1 t | | | 489,85 | 472,88 | 464,36 | 483,74 | | |
| Saarbrücken | 1 t | | | 482,04 | 468,72 | 468,88 | 472,07 | | |
| Berlin (West) | 1 t | | | 525,78 | 495,76 | 512,66 | 511,35 | | |
| bei Abnahme von 2 001 t und mehr im Monat | frei Betrieb | | | Kiel | 1 t | . | . | . | . |
| | | | | Hamburg | 1 t | 485,54 | 465,47 | 469,48 | 474,84 |
| | | Hannover | 1 t | 499,95 | 478,22 | 487,76 | 491,27 | | |
| | | Bremen | 1 t | . | . | . | . | | |
| | | Düsseldorf | 1 t | 487,35 | 466,28 | 473,18 | 474,96 | | |
| | | Frankfurt | 1 t | 481,95 | 469,35 | 469,05 | 474,69 | | |
| | | Mannh.-Ludwigshf. | 1 t | 474,83 | 464,23 | 464,89 | 468,24 | | |
| | | Stuttgart | 1 t | 481,97 | 474,74 | 469,49 | 474,38 | | |
| | | München | 1 t | 489,41 | 471,93 | 464,30 | 483,44 | | |
| | | Saarbrücken | 1 t | . | . | . | . | | |
| | | Berlin (West) | 1 t | . | . | . | . | | |

Fußnoten

- *) In diesen Reihen ist die Indexveränderung von Dezember 1967 zu Januar 1968 (Einführung der Mehrwertsteuer) ausgeschaltet. Soll dagegen dieser Einfluß zum Ausdruck kommen, müssen Indexzahlen in Tabelle 1.3, die sich auf die Jahre vor 1968 beziehen, um einen bestimmten Prozentsatz erhöht werden, der auf Anfrage bekanntgegeben wird.
- 1) Siehe Erläuterungen, Punkt 3.
 - 2) Fertigerzeugnisse nach ihrer vorwiegenden Verwendung entsprechend der Warengliederung des Index der gewerblichen Bruttonproduktion für Investitions- und Verbrauchsgüter.
 - 3) In den Preisindizes für elektrischen Strom ist die Ausgleichsabgabe nach dem dritten Verstromungsgesetz berücksichtigt.
 - 4) Ohne Preisrepräsentanten für Holzschliff.
 - 5) Ohne Preisrepräsentanten für belichtete Filme.
 - 6) Ottomotoren, Dieselmotoren, Dampf- und Gasturbinen.
 - 7) Ohne Preisrepräsentanten für Pinsel.
 - 8) Ohne Preisrepräsentanten für Zeitungen.
 - 9) Ohne elektrischen Strom, Gas, Fernwärme und Wasser.
 - 10) Einschl. der Saisonzu- und -abschläge.
 - 11) Durchschnitt aus den Preisen an 17 Markttorten.
 - 12) Durchschnitt aus den Preisen der Markttorte Kiel, Hamburg, Hannover, Bremen, Düsseldorf, Frankfurt, Mannheim/Ludwigshafen, Stuttgart, München und Berlin (West).
 - 13) Durchschnitt aus den Preisen der Markttorte Kiel, Hamburg, Hannover, Bremen, Düsseldorf, Frankfurt, Mannheim/Ludwigshafen, Saarbrücken, Stuttgart, München und Berlin (West).
 - 14) Durchschnitt aus den Preisen der Raffinerie-Gebiete Hamburg, Rhein/Ruhr, Frankfurt, Karlsruhe und Ingolstadt.
 - 15) Durchschnitt aus den Preisen der Raffinerie-Gebiete Hamburg, Rhein/Ruhr, Frankfurt und Karlsruhe.
 - 16) Gewerbliche Erzeugnisse insgesamt ohne Bergbauliche Erzeugnisse und ohne elektrischen Strom, Gas, Fernwärme und Wasser.
 - 17) Preise der im genannten Land ansässigen Produzenten.

Fachserie 17: Preise

Reihe 1: Preise und Preisindizes für die Land- und Forstwirtschaft

Der etwa 8 Wochen nach dem Berichtszeitraum erscheinende Monatsbericht enthält Angaben über Erzeugerpreise landwirtschaftlicher und forstwirtschaftlicher Produkte sowie über Einkaufspreise landwirtschaftlicher Betriebsmittel. Im Jahresbericht sind zu allen Veröffentlichungspositionen die Indexzahlen für einen mehrjährigen Zeitraum aufgeführt.

Zur Berechnung des Index der Erzeugerpreise landwirtschaftlicher Produkte werden ca. 1 100 Preisreihen für 145 Waren, beim Index der Erzeugerpreise forstwirtschaftlicher Produkte (aller Besitzarten) ca. 1 500 Preisreihen für 34 Waren und beim Index der Einkaufspreise landwirtschaftlicher Betriebsmittel ca. 5 000 Preisreihen für 180 Waren herangezogen.

Reihe 2: Preise und Preisindizes für gewerbliche Produkte (Erzeugerpreise)

In dem etwa 4 Wochen nach dem Berichtszeitraum vorliegenden Monatsbericht sind Angaben über Erzeugerpreise im Inlandsabsatz für rd. 800 Positionen nach dem „Warenverzeichnis für die Industriestatistik“ – für ausgewählte Warengruppen einschl. dem Auslandsabsatz – enthalten. Im Jahresbericht werden überwiegend Vergleichsdaten zurückliegender Jahre veröffentlicht. Zur Berechnung der Indizes werden ca. 15 000 Preisreihen für rd. 2 100 Waren verwendet.

Reihe 3: Index der Grundstoffpreise

Erfasst werden Einkaufspreise der vom verarbeitenden Gewerbe bezogenen Rohstoffe und Zwischenprodukte inländischer und ausländischer Herkunft. Der ca. 8 Wochen nach dem Berichtszeitraum verfügbare Monatsbericht enthält Angaben für Grundstoffe aus der Land- und Forstwirtschaft sowie aus dem Bergbau und dem Produzierenden Gewerbe. Im Jahresbericht werden bei gleicher fachlicher Gliederung wie im Monatsbericht umfangreichere Zeitreihen gebracht. Der Berechnung des Index liegen ca. 6 550 Preisreihen für 731 Waren zugrunde.

Reihe 4: Maßzahlen für Bauleistungspreise und Preisindizes für Bauwerke

Für die Monate Februar, Mai, August und November werden neben einem vierteljährlichen Eilbericht mit den wichtigsten Eckdaten ausführliche Vierteljahresberichte herausgegeben. Die Nachweisungen enthalten Preisindizes für den Neubau von Wohngebäuden, Nichtwohngebäuden und Sonstigen Bauwerken, für Einfamilien-Fertighäuser sowie für die Instandhaltung von Wohngebäuden. Den Indexberechnungen liegen rd. 28 000 Preisreihen für 227 Bauleistungen zugrunde.

Reihe 5: Kaufwerte für Bauland

Angaben zu Baulandveräußerungen wie Fälle, Flächen, Kaufsummen werden vierteljährlich nach Baugebieten, Baulandarten sowie Gemeindegrößenklassen für Bund und Länder veröffentlicht. Der Jahresbericht ist zusätzlich u. a. nach Veräußerern und Erwerbern aufgegliedert und enthält die Ergebnisse ausgewählter Städte.

Reihe 6: Index der Großhandelsverkaufspreise

Der etwa 4 Wochen nach dem Berichtszeitraum erscheinende Monatsbericht zeigt die Entwicklung der bei Großhandelsunternehmen und -märkten ermittelten Preise im Inlandsabsatz in institutioneller Gliederung nach 76 Wirtschaftsklassen sowie in zwei Gliederungen nach rund 540 Warengruppen und Waren. Im Jahresbericht werden langfristige Übersichten veröffentlicht. Der Berechnung des Index liegen ca. 9 000 Preisreihen für rund 1 155 Waren zugrunde.

Reihe 7: Preise und Preisindizes für die Lebenshaltung

Der Preisindex für die Lebenshaltung wird für vier verschiedene Haushaltstypen berechnet und zwar für alle privaten Haushalte, für Vier-Personen-Haushalte von Angestellten und Beamten mit höherem Einkommen, für Vier-Personen-Arbeitnehmerhaushalte mit mittlerem Einkommen, für Zwei-Personen-Haushalte von Rentnern und Sozialhilfeempfängern; ferner für die einfache Lebenshaltung eines Kindes.

Während ein etwa 14 Tage nach dem Berichtszeitraum erscheinender monatlicher Eilbericht ausgewählte Eckdaten der Lebenshaltungsindizes und des Index der Einzelhandelspreise (zum Teil Durchschnittswerte über 30 Jahre und 8 Monatszahlen) enthält, sind im Monatsbericht weitaus umfangreichere Nachweisungen veröffentlicht. Außer den verschiedenen Indizes, die in tiefer fachlicher Gliederung dargeboten werden, enthält der Monatsbericht Bundesdurchschnittspreise und -maßzahlen für rd. 650 Güter der Lebenshaltung. Ausführliche Ergebnisse in tiefer fachlicher Gliederung mit einem z. T. weit zurückreichenden zeitlichen Nachweis bringt der Jahresbericht.

Reihe 8: Preise und Preisindizes für die Ein- und Ausfuhr

Im Monatsbericht, der etwa 6 Wochen nach dem Berichtszeitraum vorliegt, werden der Einfuhrpreisindex für etwa 750, der Ausfuhrpreisindex für etwa 500 Warengruppen und Waren, die Terms of Trade sowie absolute Einfuhrpreise für rd. 120 Produkte veröffentlicht. Der Jahresbericht bringt langfristige Übersichten. Für die Berechnung des Einfuhrpreisindex werden ca. 5 600 Preisrepräsentanten, für den Ausfuhrpreisindex 5 900 herangezogen.

Reihe 9: Preise für Verkehrsleistungen

Die Vierteljahresberichte (4. Vierteljahr mit Jahresergebnissen) enthalten Fahrpreise, Flugpreise und Frachtsätze des Eisenbahn-, Straßen-, Schiffs- und Flugverkehrs sowie Indizes der Seefrachtraten und der Gebühren des Post- und Fernmeldeverkehrs.

Reihe 10: Internationaler Vergleich der Preise für die Lebenshaltung

Die Verbrauchergeld- und Reisegeldparitäten sowie Devisenkurse werden in einem etwa 4 Wochen nach dem Berichtszeitraum erscheinenden Monatsbericht und einem Jahresbericht veröffentlicht; letzterer enthält umfangreichere Nachweisungen sowie längerfristige Zeitreihen. Verbrauchergeldparitäten werden monatlich für 50 Länder, Reisegeldparitäten halbjährlich für 10 Länder dargestellt.

Systematiken

Systematik der Wirtschaftszweige mit Erläuterungen, Ausgabe 1979
Systematisches Güterverzeichnis für Produktionsstatistiken, Ausgabe 1982

Güterverzeichnis für den Privaten Verbrauch, Ausgabe 1963
Systematik der Bauwerke, Ausgabe 1978



STATISTISCHES BUNDESAMT

GUSTAV-STRESEMANN-RING 11

6200 WIESBADEN 1

Veröffentlichungen und Prospekte sind durch den Verlag W. Kohlhammer GmbH, Philipp-Reis-Straße 3, Postfach 421120, 6500 Mainz 42, Tel.: (06131) 59094/95, erhältlich.