

Statistisches Bundesamt

Preise

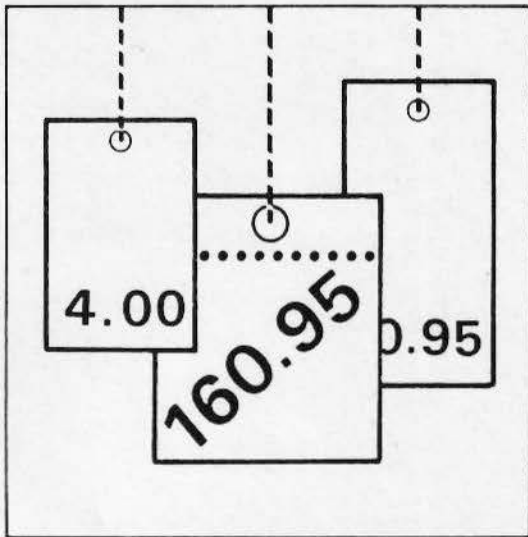

Fachserie 17

Reihe 1

Preise und Preisindizes für die Land- und Forstwirtschaft

Juni 1991

Herausgeber:
Statistisches Bundesamt
Gustav-Stresemann-Ring 11
6200 Wiesbaden 1

Verlag:
Metzler-Poeschel Stuttgart

Verlagsauslieferung:
Hermann Leins GmbH & Co. KG
Holzwiesenstr. 2
Postfach 11 52
7408 Kusterdingen
Telefon: 07071/33046
Telex: 7 262 891 mepo d
Telefax: 07071/33653

Erscheinungsfolge: monatlich

Erschienen im August 1991

Preis: DM 6,40

Bestellnummer: 2170100 - 91106

Copyright: Statistisches Bundesamt, Wiesbaden 1991

Vervielfältigung - außer für gewerbliche Zwecke -
mit Quellenangabe gestattet.

Inhalt

	Seite
T e x t t e i l	
1 Erläuterungen	4
2 Aktuelle Ergebnisse	6
3 Schaubild	7
T a b e l l e n t e i l	
1 Index der Erzeugerpreise landwirtschaftlicher Produkte (Aktuelle Ergebnisse)	8
2 Index der Einkaufspreise landwirtschaftlicher Betriebsmittel (Aktuelle Ergebnisse)	12
3 Index der Erzeugerpreise landwirtschaftlicher Produkte (Mittelfristige Übersicht)	16
4 Index der Einkaufspreise landwirtschaftlicher Betriebsmittel (Mittelfristige Übersicht)	18
5 Index der Erzeugerpreise forstwirtschaftlicher Produkte aus den Staatsforsten (Aktuelle Ergebnisse)	20
6 Index der Erzeugerpreise forstwirtschaftlicher Produkte aus den Staatsforsten (Mittelfristige Übersicht)	21
7 Preisindizes in der Land- und Forstwirtschaft (Langfristige Übersicht für Wirtschafts- bzw. Forstwirtschaftsjahre)	23
8 Erzeugerpreise der Landwirtschaft	24
9 Durchschnittserlöse für frische Seefische auf den Auktionen	26
10 Einkaufspreise der Landwirtschaft	27
11 Erzeugerpreise der Forstwirtschaft	28

Angaben für die Bundesrepublik Deutschland nach dem Gebietsstand vor dem 03.10.1990,
ohne Berlin (West).

Zeichenerklärung

p = vorläufige Zahl
r = berichtigte Zahl
- = nichts vorhanden
. = Zahlenwert unbekannt
oder geheimzuhalten
... = Angabe fällt später an

Abkürzungen

kg = Kilogramm
dt = Dezitonne (100 kg)
t = Tonne
l = Liter
hl = Hektoliter
cm = Zentimeter
m³ = Kubikmeter
St = Stück
D = Durchschnitt errechnet
aus 12 Monatszahlen

SchH = Schleswig-Holstein
Ndsa = Niedersachsen
NW = Nordrhein-Westfalen
BaWü = Baden-Württemberg

Ergebnisse der Länder in tieferer regionaler bzw. sachlicher Gliederung werden in den "Statistischen Berichten" der statistischen Ämter der Länder unter der Kennziffer M I veröffentlicht.

1 Erläuterungen

Im Rahmen der Agrar- und Forstpreisstatistik werden folgende drei Indizes berechnet und veröffentlicht:

- a) Index der Erzeugerpreise landwirtschaftlicher Produkte
- b) Index der Einkaufspreise landwirtschaftlicher Betriebsmittel
- c) Index der Erzeugerpreise forstwirtschaftlicher Produkte (aus den Staatsforsten).

1 Der Index der Erzeugerpreise landwirtschaftlicher Produkte mißt die Entwicklung der Verkaufspreise der Landwirtschaft beim Absatz im Inland. Die Bezugsgröße des Gesamtindex ist der Wert der Verkaufserlöse der Landwirtschaft im Basisjahr (gegenwärtig: 1985). Da eine vollständige Marktbeobachtung sich auf alle Verkäufe beziehen muß, werden auch die Umsätze zwischen den landwirtschaftlichen Unternehmen preisstatistisch berücksichtigt (sog. Durchschnittshofkonzept).

Der Index der Einkaufspreise landwirtschaftlicher Betriebsmittel dient zur Messung der Preisentwicklung auf der Ausgabenseite der Landwirtschaft. Als Wertgröße, deren Preiskomponente nachgewiesen wird, dient die Summe der Betriebsausgaben der Landwirtschaft im Basisjahr (gegenwärtig: 1985). Wie beim Erzeugerpreisindex werden auch beim Betriebsmittelindex die innerlandwirtschaftlichen Umsätze in das Indexkonzept mit einbezogen.

Der Index der Erzeugerpreise forstwirtschaftlicher Produkte hat die Aufgabe, die Preisentwicklung für Rohholz inländischer Herkunft aus den Staatsforsten beim Absatz am Inlandsmarkt darzustellen. Die Bezugsgrundlage des Index bildet der Wert der Verkaufserlöse der Forstwirtschaft (Staatsforsten) im Basisjahr (gegenwärtig: 1985).

Im Hinblick auf die wesentlichen Rechengänge können die Indizes als gewogene Durchschnittte aus den Preisveränderungszahlen (Durchschnittsmeßzahlen) bezeichnet werden, die für eine repräsentative Auswahl von Produkten bzw. Leistungen (die sog. Preisrepräsentanten) gebildet werden. Die Einzelmeßzahlen werden auf der Grundlage des quartalsweise gewogenen Preisstandes (Erzeuger-

preisindizes land- und forstwirtschaftlicher Produkte) bzw. des ungewogenen Preisstandes (Betriebsmittelindex) im Basisjahr (= 100) aus Einzelpreisreihen (einzeln Berichtsstellen) gewonnen. Für jede Ware bzw. Leistung wird dann aus den dafür vorliegenden Einzelmeßzahlen eine Durchschnittsmeßzahl als einfaches arithmetisches Mittel gebildet. Die Aggregation der Durchschnittsmeßzahlen unter Gewichtung entsprechend der Umsatz- bzw. Ausgabenbedeutung der einzelnen Preisrepräsentanten im Basisjahr ergibt die Indizes für Klassen, Zweige, Gruppen und weitere sinnvolle Zusammenfassungen sowie für den Gesamtindex.

2 Die Einzelpreisreihen beruhen auf den Ergebnissen überwiegend monatlicher Preiserhebungen bei einer repräsentativen Auswahl von Berichtsstellen (insbesondere landwirtschaftlichen Genossenschaften, Landhändlern, Marktzentralen, Staatsforstverwaltungen). Damit die monatlichen Werte einer Einzelpreisreihe nur "reine" Preisveränderungen zum Ausdruck bringen, müssen alle für die Höhe des Preises maßgeblichen Faktoren, die sog. preisbestimmenden Merkmale, solange wie möglich konstant gehalten werden. Dies gilt nicht nur für die Mengeneinheit der beobachteten Preisrepräsentanten und ihre qualitative Beschaffenheit, sondern auch für die verschiedenen Handels-, Liefer- und Zahlungsbedingungen. Ändert sich eines dieser Merkmale, so kann die Differenz zwischen dem neuen und dem zuletzt gemeldeten Preis eine unechte Preisveränderung enthalten, die eliminiert werden muß.

Die in der Regel monatlich ermittelten Preise sind Marktpreise (ohne Mehrwertsteuer). Gegenwärtig werden im Rahmen der Agrar- und Forstpreisstatistik rund 870 Berichtsstellen nach ihren Preisen für insgesamt 431 Preisrepräsentanten befragt. Den Indizes liegen zusammen ca. 6 000 Einzelpreisreihen zugrunde.

3 Die Indizes werden nach der sog. Laspeyres-Formel berechnet. Das bedeutet, daß die aus dem Basisjahr stammenden Wägungszahlen bis zur Umstellung der Indizes auf ein neueres Basisjahr unverändert bleiben. Als nächstes Basisjahr ist das Jahr 1991 in Aussicht genommen. Das letzte Basisjahr vor dem gegenwärtigen Basisjahr war das

- Jahr 1980. Für längerfristige Vergleiche können bei den Agrarpreisindizes sowie beim Forstpreisindex durchlaufende Reihen durch Verkettung der gegenwärtigen Berechnungsergebnisse auf Basis 1985 (= 100) mit den früheren Indexzahlen auf Basis 1980 (= 100) für die Zeit vor 1985 gebildet werden. Zu diesem Zweck enthalten die Tabellen 1, 2 und 5 Verkettungsfaktoren, mit denen die Indexzahlen 1980 = 100 für die Zeit vor 1985 zwecks Umbasierung auf 1985 = 100 zu multiplizieren sind bzw. durch die die Indexzahlen 1985 = 100 für die Zeit ab Januar 1985 zwecks Umbasierung auf 1980 = 100 zu dividieren sind. Die Angabe eines Verkettungsfaktors fehlt bei denjenigen Positionen, für die es keine Indexreihe auf früherer Basis gibt bzw. bei denen eine Verbindung der alten mit der neuen Reihe wegen zu großer Unterschiede in der Auswahl von Preisrepräsentanten problematisch wäre.
- 4 Die Indizes der Erzeugerpreise land- bzw. forstwirtschaftlicher Produkte und der Einkaufspreise landwirtschaftlicher Betriebsmittel werden nicht nur als Gesamtreihen, sondern auch für verschiedene Aggregationsstufen bis hin zu ausgewählten Preisrepräsentanten veröffentlicht. Wegen der praktischen Bedeutung, die bei den land- und forstwirtschaftlichen Preisindizes und -maßzahlen sowohl den Netto- als auch den Bruttonachweisungen zukommt, werden die entsprechenden Indexergebnisse doppelt dargestellt, d.h. sowohl ohne als auch einschließlich Mehrwertsteuer.
- 5 Während die Tabellen 1, 2 und 5 dem kurzfristigen Vergleich dienen, enthalten die Tabellen 3, 4 und 6 Reihen für einen mehrjährigen Zeitraum. In diesen Tabellen werden auch jährlich und monatlich die prozentualen Indexveränderungen im Jahresabstand (Jahresveränderungsraten) ausgewiesen. In der Tabelle 7 werden zusätzlich wegen des teilweise bestehenden Interesses an Angaben für Wirtschafts- bzw. Forstwirtschaftsjahre bei den Agrarpreisindizes die Wirtschaftsjahre (Juli bis Juni) 1938/39 und ab 1950/51 und beim Forstpreisindex die Forstwirtschaftsjahre (Oktober bis September) ab 1950/51 nachgewiesen.
- 6 In der vorliegenden Reihe 1 der Fachserie 17 erscheinen auch Jahresberichte. Sie enthalten zu allen Positionen der Tabellen 1, 2 und 5 (also nicht nur zu den größeren Zusammenfassungen der Tabellen 3, 4 und 6) Indexzahlen für einen mehrjährigen Zeitraum.
- 7 Weitere methodische Erläuterungen der Agrar- und Forstpreisstatistik finden sich in "Wirtschaft und Statistik", und zwar zu den Agrarpreisindizes in Heft 2/1990 und zum Forstpreisindex in Heft 5/1991.
- 8 Landwirtschaftliche (und zum Teil auch forstwirtschaftliche) Erzeugnisse werden auch noch in den folgenden für andere Wirtschaftsstufen monatlich berechneten Preisindizes des Statistischen Bundesamtes nachgewiesen und ebenfalls in der Fachserie 17 veröffentlicht: Index der Großhandelsverkaufspreise (Best.-Nr. 2170600), Index der Einzelhandelspreise und Preisindex für die Lebenshaltung aller privaten Haushalte sowie bestimmter Haushaltstypen (Best.-Nr. 2170700), Preisindex für den Wareneingang des Produzierenden Gewerbes (Best.-Nr. 2170300) sowie Indizes der Einfuhr- und der Ausfuhrpreise (Best.-Nr. 2170800).
- 9 Die Durchschnittspreise, die in diesem Bericht veröffentlicht werden (S. 24 ff.), können im allgemeinen nur als grobe Anhaltspunkte für das absolute Preisniveau der betreffenden Waren angesehen werden. Wirklich zuverlässige Angaben über das absolute Preisniveau würden andere Erhebungsverfahren und vor allem eine viel größere Anzahl von Einzelpreisen (einzelner Berichtsstellen) voraussetzen.
- 10 Die Monatsberichte der Fachserie 17, Reihe 1 "Preise und Preisindizes für die Land- und Forstwirtschaft" erscheinen etwa 8 Wochen (bei dem Forstpreisindex 12 Wochen) nach dem jeweiligen Berichtsmonat und sind - wie auch die Jahresberichte, die i.d.R. etwa 5 bis 6 Monate nach dem letzten Berichtsjahr vorliegen - zu beziehen über den Buchhandel oder direkt bei der Verlagsauslieferung Hermann Leins GmbH & Co. Verlags-KG.

2 Aktuelle Ergebnisse

Der Index der Erzeugerpreise landwirtschaftlicher Produkte (ohne Mehrwertsteuer) ging nach vorläufigem Berechnungsergebnis von Mai bis Juni 1991 um 0,4 % zurück. Mit einem Stand von 96,1 (1985 = 100) lag er um 2,8 % niedriger als im Juni 1990. Der Abstand zum entsprechenden Vorjahresmonat hatte im Mai 1991 - 2,2 % (vorläufig) und im April 1991 - 3,8 % (vorläufig) betragen.

Von Mai bis Juni 1991 verbilligten sich insbesondere Schnittblumen (- 7,2 %), Obst (- 6,9 %), Gemüse (- 1,4 %), Schlachtvieh (- 1,4 %; darunter Schweine - 2,0 %), einzelne Nutz- und Zuchtvieharten (Milchkühe - 1,7 %, Färsen - 1,5 %, Ferkel - 1,4 %) sowie Topfpflanzen (- 0,7 %) stärker. Spürbar verteuert haben sich dagegen Nutzkälber (+ 17,2 %), Zuchtsauen (+ 5,6 %), Stroh (+ 4,9 %), Speisekartoffeln (+ 2,3 %), Heu (+ 1,8 %), Zuchtgeflügel (+ 1,3 %), Eier (+ 1,2 %) sowie Brotweizen (+ 1,2 %).

Auf der Kostenseite der Landwirtschaft hat sich der Index der Einkaufspreise landwirtschaftlicher Betriebsmittel (ohne Mehrwertsteuer) von Mai bis Juni 1991 um 0,6 % auf einen Stand von 98,8 (1985 = 100) erhöht. Er überschritt damit das vorjährige Vergleichsniveau um 2,7 %, nachdem er im Mai

1991 um + 1,6 % und im April 1991 um + 0,5 % über dem entsprechenden Vorjahresstand gelegen hatte.

Von Mai bis Juni 1991 verteuerten sich vor allem Nutz- und Zuchtvieh (+ 2,8 %) sowie Futtermittel (+ 2,1 %; darunter Fischmehl + 4,5 %, Tiermehl + 4,5 %, Rindermischfutter + 4,0 %, Trockenschnitzel + 3,4 %, Kleie + 3,3 %, Ölkuchen und -schrot + 2,8 %, Heu und Stroh + 2,8 %) deutlich. Dagegen wiesen besonders Heizöl (- 2,3 %), Dieselkraftstoff (- 1,2 %) sowie Dünge- und Bodenverbesserungsmittel (- 1,1 %; darunter Kaliumchlorid - 2,2 %, NP-Dünger - 2,0 %) größere Preisrückgänge auf.

Der Index der Erzeugerpreise forstwirtschaftlicher Produkte aus den Staatsforsten (ohne Mehrwertsteuer) lag im Mai 1991 mit einem Stand von 76,0 (1985 = 100) um 6,5 % niedriger als im Vormonat und um 35,0 % niedriger als im entsprechenden Vorjahresmonat.

Von April bis Mai 1991 verminderten sich die Preise für Industrieholz um 9,4 % (darunter Kiefer - 13,6 %, Fichte - 11,1 %; dagegen Eiche + 12,3 %) und für Stammholz um 5,7 % (darunter Pappel B - 39,9 %, Eiche B - 11,6 %, Kiefer C - 6,9 %; dagegen Buchenschwellen + 4,3 %).

PREISINDIZES FÜR DIE LAND-UND FORSTWIRTSCHAFT 1)

PREISINDEX

INDEX DER ERZEUGERPREISE LANDWIRTSCHAFTLICHER PRODUKTE
1985=100

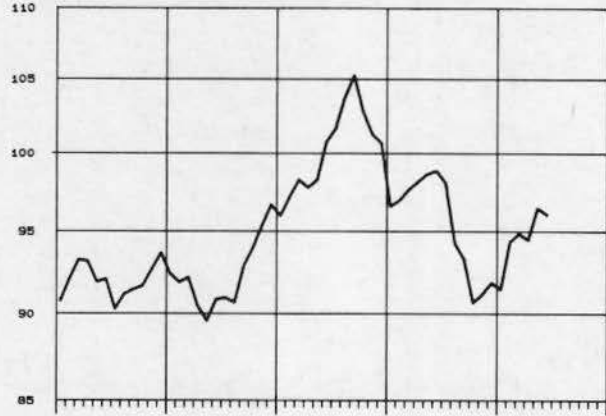

VERÄNDERUNG GEGENÜBER DEM JEWEILIGEN VORJAHRESMONAT IN %

INDEX DER ERZEUGERPREISE LANDWIRTSCHAFTLICHER PRODUKTE
ARITHM. MASSTAB

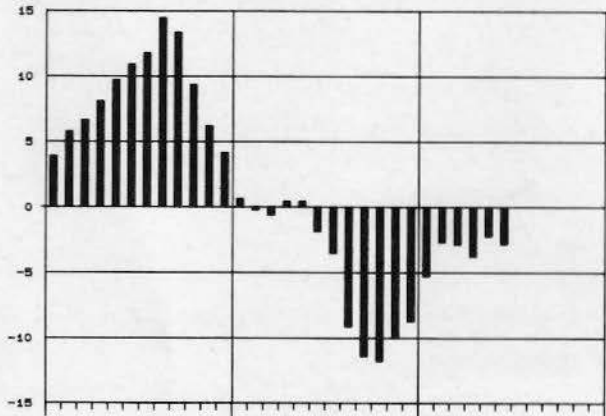

INDEX DER EINKAUFSPREISE LANDWIRTSCHAFTLICHER BETRIEBSMITTEL
1985=100

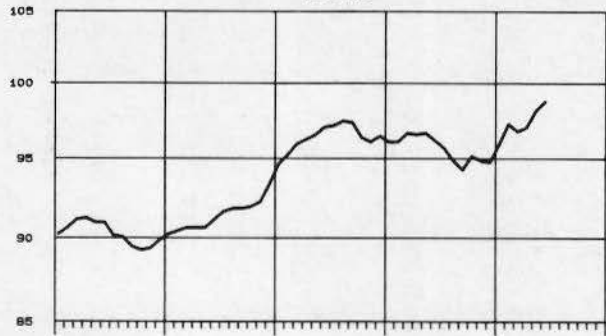

INDEX DER EINKAUFSPREISE LANDWIRTSCHAFTLICHER BETRIEBSMITTEL

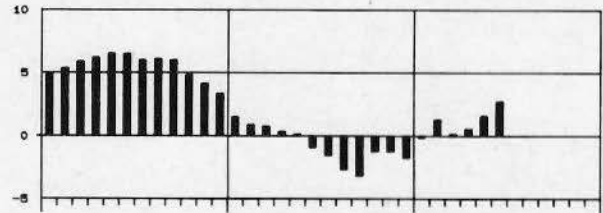

INDEX DER ERZEUGERPREISE FORSTWIRTSCHAFTLICHER PRODUKTE
AUS DEN STAATSFÖRSTEN
1985=100

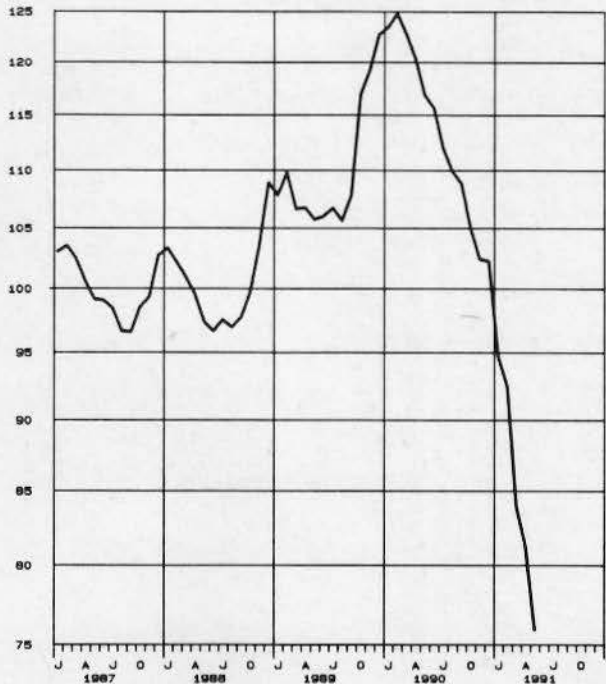

INDEX DER ERZEUGERPREISE FORSTWIRTSCHAFTLICHER PRODUKTE
AUS DEN STAATSFÖRSTEN

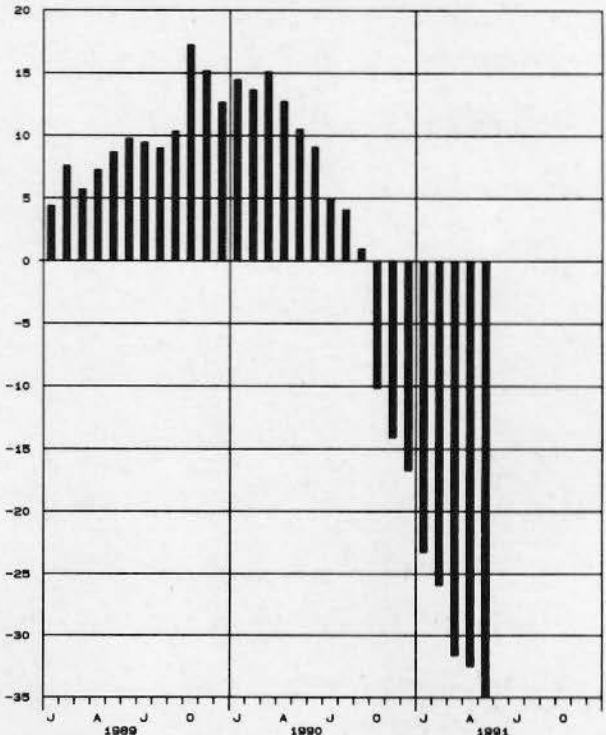

1) OHNE UMSATZ- (MEHRWERT-) STEUER.

1 INDEX DER ERZEUGERPREISE LANDWIRTSCHAFTLICHER PRODUKTE

(AKTUELLE ERGEBNISSE)

1985 = 100

LFD NR.	LANDWIRTSCHAFTLICHES PRODUKT	WÄGUNG- ANTEIL AM GESAMT- INDEX IN PROMILLE	VERKET- TUNGS- FAKTOR	1990 DURCH- SCHNITT 1)	1991			VERÄNDERUNG JUNI 1991 GEGENÜBER JUNI MAI 1990 1991 IN PROZENT	
					JUNI	MAI	JUNI		
OHNE UMSATZ-(MEHRWERT-)STEUER UND EINKOMMENS-AUSGLEICH									
1	LANDWIRTSCHAFTLICHE PRODUKTE INSGESAMT	1000	0,97421	94,7	98,9	96,5p	96,1p	- 2,8	- 0,4
2	LANDWIRTSCHAFTLICHE PRODUKTE OHNE OBST UND GEMUESE	965,91	0,97690	94,0	97,9	93,6p	93,4p	- 4,6	- 0,2
3	LANDWIRTSCHAFTL. PRODUKTE OHNE SONDERKULTURERZEUGNISSE 2)	891,02	0,98268	93,6	98,3	93,0p	92,8p	- 5,6	- 0,2
4	LANDWIRTSCHAFTLICHE PRODUKTE OHNE MILCH	748,39	0,98939	92,2	98,7	96,3	95,8	- 2,9	- 0,5
5	PFLANZLICHE PRODUKTE	272,22	1,00771	97,4	102,4	111,8	111,2	+ 8,6	- 0,5
6	PFLANZLICHE PRODUKTE OHNE OBST UND GEMUESE	238,13	1,02584	95,1	99,0	102,3	102,6	+ 3,6	+ 0,3
7	PFLANZLICHE PRODUKTE OHNE SONDERKULTURERZEUGNISSE 2)	163,24	1,08064	93,4	101,8	102,6	103,7	+ 1,9	+ 1,1
8	GETREIDE UND HUELSENFRUECHTE	91,71	.	82,8	87,9	87,3	88,1	+ 0,2	+ 0,9
9	GETREIDE	90,59	1,07799	83,0	88,0	87,5	88,3	+ 0,3	+ 0,9
10	BROTROGGEN	8,51	1,07536	80,2	85,8	84,2	84,3	- 1,7	+ 0,1
11	FUTTERROGGEN	0,35	1,07543	82,4	87,9	85,8	86,7	- 1,4	+ 1,0
12	BROTWEIZEN	36,00	1,10897	82,2	88,0	88,9	90,0	+ 2,3	+ 1,2
13	FUTTERWEIZEN	8,49	1,07884	82,4	87,0	86,7	87,6	+ 0,7	+ 1,0
14	HARTWEIZEN	0,30	.	73,8	76,8	73,9	73,9	- 3,8	-
15	FUTTERGERSTE	19,89	1,03128	78,7	84,8	84,9	85,6	+ 0,9	+ 0,8
16	BRAUGERSTE	10,81	1,05214	96,5	99,0	90,5	90,8	- 8,3	+ 0,3
17	FUTTERHAFER	3,62	1,08106	82,6	87,9	87,2	88,1	+ 0,2	+ 1,0
18	FUTTERMAIS	2,62	1,02502	81,6	80,2	92,3	93,2	+16,2	+ 1,0
19	HUELSENFRUECHTE	1,12	.	72,1	79,1	66,7	66,7	-15,7	-
20	SAAT- UND PFLANZGUT	6,10	0,94977	93,5	93,7	92,0	91,9	- 1,9	- 0,1
21	GETREIDESAATGUT	4,54	1,00491	87,4	85,8	84,4	84,4	- 1,6	-
22	WINTERWEIZEN	1,42	1,09464	91,7	87,4	85,0	85,0	- 2,7	-
23	WINTERROGGEN	0,37	0,93917	82,8	85,6	79,2	79,2	- 7,5	-
24	WINTERGERSTE	1,32	0,85981	87,1	87,0	87,2	87,2	+ 0,2	-
25	SOMMERGERSTE	0,75	0,92976	86,9	84,5	84,1	84,1	- 0,5	-
26	HAFER	0,68	.	82,1	81,8	81,1	81,1	- 0,9	-
27	HACKFRUECHTEPFLANZGUT	0,78	0,87822	116,7	128,1	121,8	121,8	- 4,9	-
28	FUTTERPFLANZENSAAATGUT	0,53	0,90603	92,7	91,9	94,0	93,8	+ 2,1	- 0,2
29	DELSAATEN (WINTERRAPS)	0,25	0,67767	132,4	133,3	131,3	131,3	- 1,5	-
30	HACKFRUECHTE DARUNTER	49,75	1,12500	118,3r	134,5	139,3r	140,8	+ 4,7	+ 1,1
31	SPEISEKARTOFFELN	10,89	2,01534	201,1	273,0	297,4	304,1	+11,4	+ 2,3
32	ZUCKERRUEBEN	35,41	0,95301	96,5r	97,0	96,5r	96,5	- 0,5	-
33	DELPLANZEN (RAPS)	11,93	0,93656	78,1	85,3	73,3	73,2	-14,2	- 0,1
34	HEU UND STROH	3,75	1,13340	73,2	70,4	105,7	109,0	+54,8	+ 3,1
35	HEU (WIESENHEU)	2,25	1,15988	62,4	57,6	100,6	102,4	+77,8	+ 1,8
36	STROH (WEIZENSTROH)	1,50	1,09101	89,4	89,5	113,4	118,9	+32,8	+ 4,9
37	SONDERKULTURERZEUGNISSE 2)	108,98	0,90622	103,4	103,4	125,5	122,4	+18,4	- 2,5
38	GENUSSMITTELPFLANZEN	5,44	1,01641	134,6	100,6	134,2	134,2	+33,4	-
39	TABAK	1,00	0,95101	96,5	98,9	94,1	94,1	- 4,9	-
40	HOPFEN	4,44	1,03661	143,2	101,0	143,2	143,2	+41,8	-
41	FREIHOPFEN	0,54	5,65217	485,7	133,1	485,7	485,7	+264,9	-
42	VERTRAGSHOPFEN	3,90	0,85786	95,8	96,5	95,8	95,8	- 0,7	-
43	OBST DARUNTER	18,46	0,82419	118,4	129,5	168,7	157,0	+21,2	- 6,9
44	ÄPFEL	8,22	0,65664	100,6	112,8	135,6	135,6	+20,2	-
45	BIRNEN	0,96	0,72256	145,4	146,7	152,7	152,7	+ 4,1	-
46	GEMUESE DARUNTER	15,63	1,00590	107,0	122,0	189,7	187,1	+53,4	- 1,4
47	WEISSKOHL	1,11	1,95235	136,2	202,2	732,6	674,8	+233,7	- 7,9
48	BLUMENKOHL	0,98	0,90698	104,7	111,8	157,8	113,1	+ 1,2	-28,3
49	MOEHREN	1,06	1,17055	101,5	151,3	261,1	233,7	+54,5	-10,5
50	PORREE	0,74	0,87705	91,8	153,7	106,2	206,0	+34,0	+94,0
51	CHAMPIGNONS	2,10	0,90879	96,5	96,2	92,9	95,3	- 0,9	+ 2,6
52	WEINMOST	21,76	0,89448	73,3	65,6	73,3	73,3	+11,7	-
53	WEINMOST, WEISS	19,23	0,89320	71,9	62,6	71,9	71,9	+14,9	-
54	WEINMOST, ROT	2,53	0,93123	84,2	88,2	84,2	84,2	- 4,5	-
55	BAUMSCHULERZEUGNISSE	17,51	0,78145	120,3	120,5	120,2	120,2	- 0,2	-
56	FORSTBAUMSCHULEN	2,52	0,70399	123,2	123,2	123,2	123,2	-	-
57	OBSTBAUMSCHULEN	1,13	0,78003	127,7	131,4	126,1	126,1	- 4,0	-
58	ZIERGEOELZBAUMSCHULEN	13,86	0,80215	119,1	119,1	119,1	119,1	-	-

1) DIE JAHRESDURCHSCHNITTE WURDEN BERECHNET DURCH WÄGUNG DER VIERTELJAHRESDURCHSCHNITTSMESSZAHLEN DER EINZELNEN WAREN MIT DEN ENTSPRECHENDEN VIERTELJAHRESUMSAETZEN IM KALENDERJAHR 1985.

2) SONDERKULTURERZEUGNISSE SIND GENUSSMITTELPFLANZEN, OBST, GEMUESE, WEINMOST, BAUMSCHULERZEUGNISSE, SCHNITTBLUMEN UND TOPFPFLANZEN.

1 INDEX DER ERZEUGERPREISE LANDWIRTSCHAFTLICHER PRODUKTE

(AKTUELLE ERGEBNISSE)

1985 = 100

LFD NR.	LANDWIRTSCHAFTLICHES PRODUKT	WÄGUNGSGE- AMTEIL AM GESAMT- INDEX IN PROMILLE	VERKET- TUNGS- FAKTOR	1990 DURCH- SCHNITT 1)	1991			VERÄNDERUNG JUNI 1991 GEGENÜBER JUNI 1990 IN PROZENT	
					JUNI	MAI	JUNI		
EINSCHL. PAUSCHALIERTE UMSATZ-(MEHRWERT-)STEUER UND EINKOMMENAUSGLEICH									
1	LANDWIRTSCHAFTLICHE PRODUKTE INSGESAMT	1000	0,92727	93,0	97,2	94,9p	94,4p	- 2,9	- 0,5
2	LANDWIRTSCHAFTLICHE PRODUKTE OHNE OBST UND GEMUESE	965,80	0,93034	92,4	96,2	92,0p	91,8p	- 4,6	- 0,2
3	LANDWIRTSCHAFTL. PRODUKTE OHNE SONDERKULTURERZEUGNISSE 2)	890,81	0,93504	92,0	96,6	91,4p	91,2p	- 5,6	- 0,2
4	LANDWIRTSCHAFTLICHE PRODUKTE OHNE MILCH	747,57	0,94301	90,6	97,0	94,6	94,1	- 3,0	- 0,5
5	PFLANZLICHE PRODUKTE	272,97	0,96136	95,7	100,7	109,9	109,3	+ 8,5	- 0,5
6	PFLANZLICHE PRODUKTE OHNE OBST UND GEMUESE	238,77	0,98006	93,5	97,4	100,5	100,9	+ 3,6	+ 0,4
7	PFLANZLICHE PRODUKTE OHNE SONDERKULTURERZEUGNISSE 2)	163,78	1,02780	91,7	100,0	100,8	101,9	+ 1,9	+ 1,1
8	GETREIDE UND HUELSENFRUECHTE	92,00		81,3	86,4	85,7	86,5	+ 0,1	+ 0,9
9	GETREIDE	90,88	1,02619	81,5	86,5	86,0	86,8	+ 0,3	+ 0,9
10	BROTROGGEN	8,53	1,02326	78,7	84,3	82,7	82,8	- 1,8	+ 0,1
11	FUTTERROGGEN	0,95	1,02229	81,0	86,4	84,2	85,2	- 1,4	+ 1,2
12	BROTWEIZEN	36,13	1,05595	80,7	86,5	87,3	88,4	+ 2,2	+ 1,3
13	FUTTERWEIZEN	8,51	1,02665	81,0	85,5	85,2	86,0	+ 0,6	+ 0,9
14	HARTWEIZEN	0,30		72,5	75,5	72,6	72,6	- 3,8	-
15	FUTTERGERSTE	19,96	0,98140	77,3	83,3	83,4	84,1	+ 1,0	+ 0,8
16	BRAUGERSTE	10,84	1,01000	94,9	97,3	88,9	89,2	- 8,3	+ 0,3
17	FUTTERHAFER	3,64	1,02860	81,1	86,4	85,7	86,6	+ 0,2	+ 1,1
18	FUTTERMAIS	2,62	0,97524	80,1	78,8	90,7	91,6	+16,2	+ 1,0
19	HUELSENFRUECHTE	1,12		70,8	77,7	65,5	65,5	-15,7	-
20	SAAT- UND PFLANZGUT	6,13	0,90186	91,8	92,0	90,3	90,3	- 1,8	-
21	GETREIDESAATGUT	4,56	0,95607	85,9	84,3	82,9	82,9	- 1,7	-
22	WINTERWEIZEN	1,43	1,04100	90,0	85,8	83,4	83,4	- 2,8	-
23	WINTERROGGEN	0,95	0,89308	81,3	84,1	77,8	77,8	- 7,5	-
24	WINTERGERSTE	1,33	0,91289	85,6	85,5	85,7	85,7	+ 0,2	-
25	SOMMERGERSTE	0,76	0,83401	85,4	83,0	82,6	82,6	- 0,5	-
26	HAFER	0,69		80,7	80,4	79,7	79,7	- 0,9	-
27	HACKFRUECHTEPFLANZGUT	0,78	0,83637	114,5	125,7	119,6	119,6	- 4,9	-
28	FUTTERPFLANZENSAAATGUT	0,54	0,86148	91,0	90,2	92,3	92,1	+ 2,1	- 0,2
29	DELSAATEN (WINTERRAPS)	0,25	0,64481	130,1	131,0	129,0	129,0	- 1,5	-
30	HACKFRUECHTE	48,91	1,06956	116,3r	132,2	136,9r	138,4	+ 4,7	+ 1,1
31	DARUNTER								
31	SPEISEKARTOFFELN	10,93	1,91645	197,6	268,2	291,9	298,5	+11,3	+ 2,3
32	ZUCKERRUEBEN	35,52	0,80698	94,9r	95,3	94,9r	94,9	- 0,4	-
33	DELFPFLANZEN (RAPS)	11,96	0,89103	76,7	83,8	72,0	71,9	-14,2	- 0,1
34	HEU UND STROH	3,78	1,07758	71,9	69,2	103,9	107,1	+54,8	+ 3,1
35	HEU (WIESENHEU)	2,27	1,10368	81,3	66,7	98,9	100,6	+77,4	+ 1,7
36	STROH (WEIZENSTROH)	1,51	1,03722	87,8	88,0	111,4	116,8	+32,7	+ 4,8
37	SONDERKULTURERZEUGNISSE 2)	109,19	0,87013	101,8	101,7	123,5	120,4	+18,4	- 2,5
38	GENUSSMITTELPFLANZEN	5,45	0,96495	131,5	98,7	131,0	131,0	+32,7	-
39	TABAK	1,01	0,90494	94,8	97,2	92,4	92,4	- 4,9	-
40	HOPFEN	4,44	0,88411	139,8	99,1	139,8	139,8	+41,1	-
41	FREIHOPFEN	0,53	5,37931	477,1	130,7	477,1	477,1	+265,0	-
42	VERTRAGSHOPFEN	3,91	0,81600	94,1	94,8	94,1	94,1	- 0,7	-
43	OBST	18,52	0,78357	116,3	127,2	165,7	154,2	+21,2	- 6,9
44	DARUNTER								
44	AEPFEL	8,24	0,62500	98,8	110,8	133,2	133,2	+20,2	-
45	BIRNEN	0,96	0,68807	142,9	144,1	150,0	150,0	+ 4,1	-
46	GEMUESE	15,68	0,95593	105,2	119,8	186,1	183,5	+53,2	- 1,4
47	DARUNTER								
47	WEISSKOHL	1,11	1,28617	133,8	198,7	719,7	662,9	+233,6	- 7,9
48	BLUMENKOHL	0,99	0,86270	102,8	109,8	155,0	111,1	+ 1,2	-28,3
49	MOEHREN	1,06	1,11343	99,7	148,7	256,5	229,5	+54,3	-10,5
50	PORREE	0,74	0,83422	90,2	151,0	104,3	202,4	+34,0	+94,1
51	CHAMPIGNONS	2,11	0,86455	94,8	94,5	91,2	93,6	- 1,0	+ 2,6
52	WEINMOST	22,02	0,88704	73,3	65,6	73,3	73,3	+11,7	-
53	WEINMOST, WEISS	19,46	0,88568	71,9	62,6	71,9	71,9	+14,9	-
54	WEINMOST, ROT	2,56	0,92291	84,2	88,2	84,2	84,2	- 4,5	-
55	BAUMSCHULERZEUGNISSE	17,50	0,74310	118,1	118,4	118,0	118,0	- 0,3	-
56	FORSTBAUMSCHULEN	2,51	0,66961	120,9	120,9	120,9	120,9	-	-
57	OBSTBAUMSCHULEN	1,14	0,74175	125,5	129,1	123,9	123,9	- 4,0	-
58	ZIERGEOELZBAUMSCHULEN	13,85	0,76299	117,0	117,0	117,0	117,0	-	-

1) DIE JAHRESDURCHSCHNITTE WURDEN BERECHNET DURCH WÄGUNG DER VIERTELJAHRESDURCHSCHNITTMESZAHLEN DER EINZELNEN WAREN MIT DEN ENTSPRECHENDEN VIERTELJAHRESUMSAETZEN IM KALENDERJAHR 1985.

2) SONDERKULTURERZEUGNISSE SIND GENUSSMITTELPFLANZEN, OBST, GEMUESE, WEINMOST, BAUMSCHULERZEUGNISSE, SCHNITTBLUMEN UND TOPFPFLANZEN.

1 INDEX DER ERZEUGERPREISE LANDWIRTSCHAFTLICHER PRODUKTE

(AKTUELLE ERGEBNISSE)

1985 = 100

LFD NR.	LANDWIRTSCHAFTLICHES PRODUKT	WÄGUNGSS- ANTEIL AM GESAMT- INDEX IN PROMILLE	VERKET- TUNGS- FAKTOR	1990 DURCH- SCHNITT 1)	1991			VERÄNDERUNG JUNI 1991 GEGENÜBER JUNI 1990 IN PROZENT	
					JUNI	MAI	JUNI	JUNI	MAI
OHNE UMSATZ-(MEHRWERT-)STEUER UND EINKOMMENS-AUSGLEICH									
59	SCHNITTBLUMEN UND TOPFPFLANZEN	30,18	0,95939	98,6	95,5	105,1	102,3	+ 7,1	- 2,7
60	SCHNITTBLUMEN	9,84	0,98631	92,0	84,1	100,4	93,2	+10,8	- 7,2
	DARUNTER								
61	TREIBROSEN	1,12	0,87507	94,3	86,1	107,2	95,9	+12,5	- 9,6
62	TREIBNELKEN	1,09	0,83530	92,6	90,3	95,2	91,2	+ 1,0	- 4,2
63	CHRYSANTHEMEN	2,05	0,94151	83,0	76,9	85,4	91,3	+18,7	- 4,3
64	GLADIOLN	0,42	0,82072	93,5	118,4	123,0	113,6	+ 4,1	- 7,6
65	FREESIEN	0,39	0,91853	93,2	91,9	102,0	95,3	+ 3,7	- 6,6
66	GERBERA	2,60	0,94816	92,8	74,7	99,8	86,0	+15,1	-13,8
67	IRIS	0,06	0,97320	99,0	89,1	109,8	101,5	+13,9	- 7,6
68	ORCHIDEEN	0,51	1,07335	91,8	94,4	88,9	82,4	-12,7	- 7,3
69	TOPFPFLANZEN	20,34	0,97734	101,8	101,1	107,5	106,7	+ 5,5	- 0,7
	DARUNTER								
70	CYCLAMEN	2,17	0,94240	102,4	107,3	98,7	96,2	-10,3	- 2,5
71	AZALEEN	3,41	0,87597	95,5	87,2	104,4	104,4	+19,7	-
72	PELAGONIEN	5,07	0,98826	93,4	90,5	106,7	105,5	+16,6	- 1,1
73	GUMMIBAUM (FICUS DECORA)	0,18	0,96559	92,8	92,3	95,3	95,3	+ 3,3	-
74	TOPFCHRYSANTHEMEN	1,00	0,97887	86,4	82,6	100,7	97,5	+18,0	- 3,2
75	BEGONIEN	1,54	0,98176	103,2	101,2	111,9	110,5	+ 9,2	- 1,3
76	TIERISCHE PRODUKTE	727,78	0,96099	93,7	97,5	90,8p	90,4 p	- 7,3	- 0,4
77	TIERISCHE PRODUKTE OHNE MILCH	476,17	0,97973	89,2	96,6	87,4	87,0	- 9,9	- 0,5
78	SCHLACHTVIEH	356,68	0,97635	87,3	95,5	85,5	84,3	-11,7	- 1,4
79	SCHLACHTVIEH, LEBEND	117,18	0,97776	89,0	92,4	84,4	84,2	- 8,9	- 0,2
80	SCHLACHTVIEH, GESCHLACHTET	239,50	0,97568	86,4	97,0	86,1	84,3	-13,1	- 2,1
81	GROSS-SCHLACHTVIEH	339,03	0,97824	87,4	96,0	85,6	84,3	-12,2	- 1,5
82	GROSS-SCHLACHTVIEH, LEBEND	99,53	0,98157	89,6	93,7	84,3	84,2	-10,1	- 0,1
83	GROSS-SCHLACHTVIEH, GESCHLACHTET	239,50	0,97568	86,4	97,0	86,1	84,3	-13,1	- 2,1
84	RINDER	148,85	0,98228	87,4	90,3	79,6	78,0	-12,5	- 0,8
85	RINDER, LEBEND	59,54	0,99144	86,8	89,2	79,0	78,8	-11,7	- 0,3
86	RINDER, GESCHLACHTET	89,31	0,97335	87,7	91,1	80,0	79,2	-13,1	- 1,0
87	BULLEN	90,88	0,97820	88,8	89,3	82,7	81,6	- 8,6	- 1,3
88	BULLEN, LEBEND	36,36	0,98338	89,1	88,9	83,6	83,0	- 6,6	- 0,7
89	BULLEN, GESCHLACHTET	54,52	0,97309	88,6	89,5	82,1	80,6	- 9,9	- 1,8
90	KUEHE	38,08	0,99309	82,8	91,3	73,0	73,4	-19,6	+ 0,5
91	KUEHE, LEBEND	15,23	1,01317	79,9	88,8	68,6	69,1	-22,2	+ 0,7
92	KUEHE, GESCHLACHTET	22,85	0,97585	84,7	92,9	76,0	76,3	-17,9	+ 0,4
93	FAERSEN	19,89	0,97540	89,5	93,4	77,9	78,3	-16,2	+ 0,5
94	FAERSEN, LEBEND	7,95	0,97987	89,3	91,6	77,8	77,9	-15,0	+ 0,1
95	FAERSEN, GESCHLACHTET	11,94	0,97007	89,7	94,6	77,9	78,6	-16,9	+ 0,9
96	KAELBER	11,27	0,94305	106,9	105,6	91,8	90,6	-14,2	- 1,3
97	KAELBER, LEBEND	4,50	0,97342	108,6	106,4	95,0	96,0	- 9,8	+ 1,1
98	KAELBER, GESCHLACHTET	6,77	0,91697	105,8	105,0	89,7	87,0	-17,1	- 3,0
99	SCHWEINE	177,41	0,97703	86,2	100,4	90,2	88,4	-12,0	- 2,0
100	SCHWEINE, LEBEND	35,49	0,97289	91,8	99,5	91,8	91,9	- 7,6	+ 0,1
101	SCHWEINE, GESCHLACHTET	141,92	0,97919	84,8	100,6	89,8	87,5	-13,0	- 2,6
102	SCHAFVIEH, GESCHLACHTET	1,50	0,93147	71,9	76,8	78,6	74,6	- 2,9	- 5,1
103	SCHLACHTGEFLUEGEL, LEBEND	17,65	0,94991	86,0	85,2	85,2	84,1	- 1,3	- 1,3
104	SUPPENHUEHNER, LEBEND	1,10	1,13214	74,3	64,6	70,9	66,7	+ 3,3	- 5,9
105	JUNGMASGEFLUEGEL, LEBEND	10,23	0,94345	88,7	88,8	89,5	87,9	- 1,0	- 0,7
106	TRUTHUEHNER (PUTEN), LEBEND	4,00	0,90853	79,1	78,4	76,2	75,9	- 3,2	- 0,4
107	ENTEN, LEBEND	1,99	0,95969	92,2	91,2	93,9	90,9	- 0,3	- 3,2
108	GAENSE, LEBEND	0,33	0,97847	86,0	89,3	84,8	84,8	- 5,0	-
109	NUTZ- UND ZUCHTVIEH	86,71	0,94890	93,4	104,5	93,9	96,6	- 7,6	+ 2,9
110	MILCHKUEHE	4,24	1,02132	87,1	96,4	82,9	81,5	-15,5	- 1,7
111	FAERSEN	6,60	1,01705	93,7	101,4	88,5	87,2	-14,0	- 1,5
112	KAELBER	22,23	0,99328	100,9	111,9	76,3	89,4	-20,1	+17,2
113	FERKEL	43,73	0,94752	90,5	104,2	106,1	104,6	+ 0,4	- 1,4
114	SAUEN	1,55	0,92105	101,1	102,4	101,5	107,2	+ 4,7	+ 5,6
115	GEFLUEGEL (KUEKEN UND JUNGHENNEN)	8,36	0,93417	90,5	93,6	85,7	86,8	- 7,3	+ 1,3
116	MILCH	251,61	0,91491	102,0	99,3	97,3p	96,9p	- 2,4	- 0,4
117	EIER	30,77	1,15376	100,0	87,6	90,5	91,6	+ 4,6	+ 1,2
118	UNSORTIERTE, AB HOF	9,22	1,13688	98,9	88,6	86,9	87,8	- 0,9	+ 1,0
119	KLASSE 3, AB KENNZEICHNUNGSSTELLE	21,55	1,15982	100,4	87,2	92,1	93,2	+ 6,9	+ 1,2
120	WOLLE	0,28	0,77309	65,4	69,4	22,0	22,0	-68,3	-
121	BIENENHONIG	1,73	0,71429	96,0	97,9	93,4	93,4	- 4,6	-

1) DIE JAHRESDURCHSCHNITTE WURDEN BERECHNET DURCH WÄGUNG DER VIERTELJAHRESDURCHSCHNITTSMESSZAHLEN DER EINZELNEN WAREN MIT DEN ENTSPRECHENDEN VIERTELJAHRESUMSAETZEN IM KALENDER- JAHR 1985.

1 INDEX DER ERZEUGERPREISE LANDWIRTSCHAFTLICHER PRODUKTE

(AKTUELLE ERGEBNISSE)

1985 = 100

LFD NR.	LANDWIRTSCHAFTLICHES PRODUKT	WAEGUNGS- ANTEIL AM GESAMT- INDEX IN PROMILLE	VERKET- TUNGS- FAKTOR	1990 DURCH- SCHNITT 1)	1991			VERAENDERUNG JUNI 1991 GEGENUEBER JUNI MAI 1990 1991 IN PROZENT	
					JUNI	MAI	JUNI		
EINSCHL. PAUSCHALIERTE UMSATZ-(MEHRWERT-)STEUER UND EINKOMMENAUSGLEICH									
59	SCHNITTBLUMEN UND TOPFPFLANZEN	30,02	0,91245	96,9	93,9	103,3	100,5	+ 7,0	- 2,7
60	SCHNITTBLUMEN DARUNTER	9,79	0,93845	90,3	82,6	98,6	91,6	+10,9	- 7,1
61	TREIBROSEN	1,11	0,83259	92,6	84,5	105,3	95,2	+12,7	- 9,6
62	TREIBNELKEN	1,08	0,79445	91,0	88,7	93,5	89,5	+ 0,9	- 4,3
63	CHRYSANTHEMEN	2,04	0,88567	81,6	75,6	93,7	89,7	+18,7	- 4,3
64	GLADIOLEN	0,42	0,78080	91,8	116,3	120,8	111,6	- 4,0	- 7,6
65	FREESIA	0,35	0,87386	97,4	90,3	100,2	93,6	+ 3,7	- 6,6
66	GERBERA	2,59	0,90189	91,1	73,4	98,0	84,5	+15,1	-13,8
67	IRIS	0,06	0,92612	97,2	87,5	107,9	99,7	+13,9	- 7,6
68	ORCHIDEEN	0,51	1,02053	90,2	92,7	87,3	80,9	-12,7	- 7,3
69	TOPFPFLANZEN DARUNTER	20,23	0,92948	100,1	99,4	105,6	104,8	+ 5,4	- 0,8
70	CYCLAMEN	2,16	0,89507	100,6	105,4	96,9	94,5	-10,3	- 2,5
71	AZALEEN	3,40	0,83361	93,8	85,7	102,6	102,6	+19,7	-
72	PELARGONIEN	5,04	0,93973	91,8	89,0	104,7	103,5	+16,3	- 1,1
73	GUMMIBAUM (FICUS DECORA)	0,18	0,91862	91,2	90,6	93,5	93,5	+ 3,2	-
74	TOPFCHRYSANTHEMEN	0,99	0,93432	85,0	81,2	99,2	95,9	+18,1	- 3,3
75	BEGONIEN	1,53	0,93353	101,4	99,4	110,0	108,6	+ 9,3	- 1,3
76	TIERISCHE PRODUKTE	727,03	0,91403	92,0	95,8	89,2p	88,9p	- 7,2	- 0,3
77	TIERISCHE PRODUKTE OHNE MILCH	474,60	0,93205	87,6	94,9	85,8	85,4	-10,0	- 0,5
78	SCHLACHTVIEH	356,21	0,92889	85,7	93,8	84,0	82,8	-11,7	- 1,4
79	SCHLACHTVIEH, LEBEND	116,72	0,93008	87,4	90,8	82,9	82,7	- 8,9	- 0,2
80	SCHLACHTVIEH, GESCHLACHTET	239,49	0,92794	84,9	95,2	84,6	82,8	-13,0	- 2,1
81	GROSS-SCHLACHTVIEH	339,07	0,93069	85,8	94,3	84,0	82,8	-12,2	- 1,4
82	GROSS-SCHLACHTVIEH, LEBEND	99,58	0,93358	87,9	92,0	82,8	82,7	-10,1	- 0,1
83	GROSS-SCHLACHTVIEH, GESCHLACHTET	239,49	0,92794	84,9	95,2	84,6	82,8	-13,0	- 2,1
84	RINDER	149,33	0,93517	85,8	88,7	78,2	77,6	-12,5	- 0,8
85	RINDER, LEBEND	59,73	0,94304	85,2	87,7	77,6	77,4	-11,7	- 0,3
86	RINDER, GESCHLACHTET	89,60	0,92651	86,2	89,5	78,6	77,8	-13,1	- 1,0
87	BULLEN	91,17	0,93086	87,3	87,7	81,3	80,1	- 8,7	- 1,5
88	BULLEN, LEBEND	36,47	0,93503	87,5	87,4	82,2	81,6	- 6,6	- 0,7
89	BULLEN, GESCHLACHTET	54,70	0,92577	87,1	87,9	80,7	79,1	-10,0	- 2,0
90	KUEHE	38,20	0,94460	81,3	89,7	71,8	72,2	-19,5	+ 0,6
91	KUEHE, LEBEND	15,28	0,96432	78,5	87,2	67,4	67,9	-22,1	+ 0,7
92	KUEHE, GESCHLACHTET	22,92	0,92831	83,2	91,3	74,7	75,0	-17,9	+ 0,4
93	FAERSEN	19,96	0,92799	87,9	91,8	76,5	76,9	-16,2	+ 0,5
94	FAERSEN, LEBEND	7,98	0,93248	87,7	90,0	76,4	76,5	-15,0	+ 0,1
95	FAERSEN, GESCHLACHTET	11,98	0,92260	88,1	93,0	76,5	77,2	-17,0	+ 0,9
96	KAELBER	11,02	0,89715	105,0	103,7	90,2	89,0	-14,2	- 1,3
97	KAELBER, LEBEND	4,40	0,92607	106,7	104,6	93,3	94,3	- 9,8	+ 1,1
98	KAELBER, GESCHLACHTET	6,62	0,87270	103,9	103,1	88,1	85,5	-17,1	- 3,0
99	SCHWEINE	177,21	0,92987	84,7	98,5	88,6	86,8	-11,9	- 2,0
100	SCHWEINE, LEBEND	95,45	0,92550	90,2	97,7	90,2	90,3	- 7,6	+ 0,1
101	SCHWEINE, GESCHLACHTET	141,76	0,93159	83,3	98,7	88,2	86,0	-12,9	- 2,5
102	SCHAFVIEH, GESCHLACHTET	1,51	0,88593	70,6	75,4	77,3	73,3	- 2,8	- 5,2
103	SCHLACHTGEFLUEGEL, LEBEND	17,14	0,90378	84,4	83,7	83,6	82,6	- 1,9	- 1,2
104	SUPPENHUEHNER, LEBEND	1,07	1,07668	73,0	63,5	69,7	65,5	+ 3,1	- 6,0
105	JUNGMASTGEFLUEGEL, LEBEND	9,80	0,89776	87,1	87,2	86,9	86,3	- 1,0	- 0,7
106	TRUTHUEHNER (PUTEN), LEBEND	3,98	0,86491	77,7	77,1	74,9	74,6	- 3,2	- 0,4
107	ENTEN, LEBEND	1,97	0,91324	90,6	89,6	92,2	89,3	- 0,3	- 3,1
108	GAENSE, LEBEND	0,32	0,93110	84,5	87,8	83,3	83,3	- 5,1	-
109	NUTZ- UND ZUCHTVIEH	86,58	0,90276	91,8	102,7	92,3	94,9	- 7,6	+ 2,8
110	MILCHKUEHE	4,25	0,97198	85,6	94,8	81,4	80,0	-15,6	- 1,7
111	FAERSEN	6,62	0,96756	92,1	99,6	87,0	85,7	-14,0	- 1,5
112	KAELBER	22,31	0,94462	99,1	110,0	74,9	87,7	-20,3	+17,1
113	FERKEL	43,88	0,90198	88,9	102,3	104,2	102,7	+ 0,4	- 1,4
114	SAUEN	1,56	0,87657	99,3	100,6	99,7	105,3	+ 4,7	+ 5,6
115	GEFLUEGEL (KUEKEN UND JUNGHENNEN)	7,96	0,88776	89,0	91,9	84,3	85,3	- 7,2	+ 1,2
116	MILCH	252,43	0,87184	100,3	97,6	95,6p	95,3p	- 2,4	- 0,3
117	EIER	29,78	1,09751	98,2	86,0	88,9	89,9	+ 4,5	+ 1,1
118	UNSORTIERTE, AB HOF	8,93	1,08064	97,2	87,0	85,4	86,2	- 0,9	+ 0,9
119	KLASSE 3, AB KENNZEICHNUNGSTELLE	20,85	1,10435	98,6	85,6	90,4	91,5	+ 6,9	+ 1,2
120	WOLLE	0,28	0,73561	64,2	68,1	21,6	21,6	-68,3	-
121	BIENENHONIG	1,75	0,67935	94,4	96,2	91,8	91,8	- 4,6	-

1) DIE JAHRESDURCHSCHNITTE WURDEN BERECHNET DURCH WAEGUNGS-
VIERTELJAHRESDURCHSCHNITTSMESSZAHLEN DER EINZELNEN WAREN
MIT DEN ENTSPRECHENDEN VIERTELJAHRESUMSAETZEN IM KALENDER-
JAHR 1985.

2 INDEX DER EINKAUFSPREISE LANDWIRTSCHAFTLICHER BETRIEBSMITTEL (AUSGABENINDEX)

(AKTUELLE ERGEBNISSE)

1985 = 100

LFD NR.	BETRIEBSMITTEL	WÄGUNGS- ANTEIL AM GESAMT- INDEX IN PROMILLE	VERKE- TUNGS- FAKTOR	1990 DURCH- SCHNITT	1991			VERÄNDERUNG JUNI 1991 GEGENUEBER JUNI 1990 IN PROZENT	
					1990 JUNI	MAI	JUNI	JUNI 1991	MAI 1991
OHNE UMSATZ-(MEHRWERT-)STEUER									
1	BETRIEBSMITTEL INSGESAMT	1000	0,86655	95,7	96,2	98,2	98,8	+ 2,7	+ 0,6
2	WAREN UND DIENSTLEISTUNGEN FUER DIE LAUFENDE PRODUKTION	811,67	0,87577	91,6	92,3	93,5	94,2	+ 2,1	+ 0,7
3	DUENGE- UND BODENVERBESSERUNGSMITTEL	97,94	0,86637	82,0	81,6	87,2	86,2	+ 5,6	- 1,1
4	EINNAEHRSTOFFDUENGER	53,87	0,85366	81,8	81,6	88,3	87,2	+ 6,9	- 1,2
5	KALKAMMONSALPETER	34,48	0,89411	76,7	76,6	85,5	84,2	+ 9,9	- 1,5
6	HARNSTOFF	4,30	.	80,1	80,4	83,9	84,1	+ 4,6	+ 0,2
7	THOMASPHOSPHAT	4,31	0,71469	90,4	90,1	93,5	93,3	+ 3,6	- 0,2
8	KALIUMCHLORID	6,47	0,79384	90,0	89,3	92,6	90,6	+ 1,5	- 2,2
9	KOHLensaURER KALK	4,31	0,78406	102,8	102,6	103,7	103,7	+ 1,1	-
10	MEHRNAEHRSTOFFDUENGER	41,14	0,87054	80,2	79,5	84,0	82,9	+ 4,3	- 1,3
11	NPK - DUENGER	28,80	0,89732	81,5	80,8	86,0	85,1	+ 5,3	- 1,0
12	PK - DUENGER	8,22	0,82988	75,4	74,5	77,0	75,8	+ 1,7	- 1,6
13	NP - DUENGER	4,12	0,87545	80,5	79,9	83,7	82,0	+ 2,6	- 2,0
14	SONSTIGE DUENGE- UND BODENVERBESSERUNGSMITTEL	2,93	1,08181	110,6	110,2	111,3	112,4	+ 2,0	+ 1,0
15	FUTTERMITTEL	243,44	0,97199	82,1	83,1	81,4	83,1	-	+ 2,1
16	FUTTERGETREIDE	22,31	0,99803	78,1	82,8	84,3	85,1	+ 2,8	+ 0,9
17	FUTTERWEIZEN	5,50	1,07042	77,6	84,1	84,5	85,6	+ 1,8	+ 1,3
18	FUTTERGERSTE	10,86	1,00790	78,8	84,0	82,9	83,8	- 0,2	+ 1,1
19	FUTTERHAFER	2,64	0,98016	78,6	81,7	79,3	80,4	- 1,6	+ 1,4
20	FUTTERMAIS	3,31	0,98993	76,2	77,2	92,7	92,7	+20,1	-
21	KLEIE (WEIZEN-)	3,62	1,02426	82,4	83,6	84,9	87,7	+ 4,9	+ 3,3
22	DELKUCHEN UND -SCHROT	8,24	0,92426	74,7	74,9	74,3	76,4	+ 2,0	+ 2,8
23	TIERISCHE FUTTERMITTEL	7,82	0,84411	142,7	140,7	136,1	138,5	- 1,6	+ 1,8
24	FISCHMEHL	1,37	0,98127	81,5	79,8	86,5	90,4	+13,3	+ 4,5
25	MAGERMILCH	5,60	0,81952	165,1	162,7	154,1	155,8	- 4,2	+ 1,1
26	TIERMEHL	0,85	.	93,4	93,7	97,5	101,9	+ 8,8	+ 4,5
27	MISCHFUTTERMITTEL	187,69	0,97844	81,0	81,8	78,7	80,5	- 1,6	+ 2,3
28	RINDERMISCHFUTTER	58,18	0,97342	77,4	77,6	73,3	76,2	- 1,8	+ 4,0
29	KAEALBERMISCHFUTTER	18,77	0,83250	98,5	98,3	98,0	98,8	+ 0,5	+ 0,8
30	SCHWEINEMISCHFUTTER	67,56	1,01874	82,2	83,4	80,8	82,5	- 1,1	+ 2,1
31	GEFLUEGELMISCHFUTTER	43,18	0,98229	76,3	77,8	74,4	75,4	- 3,1	+ 1,3
32	HEU UND STROH	3,89	1,08058	68,7	63,4	99,1	101,9	+60,7	+ 2,8
33	SONSTIGE FUTTERMITTEL	9,18	0,97653	76,0	78,6	80,3	81,7	+ 3,9	+ 1,7
34	BIERTREBER	2,77	0,89803	80,6	80,6	76,3	76,1	- 5,6	- 0,3
35	MANIOKMEHL	0,71	1,03354	87,7	84,9	90,3	90,6	+ 6,7	+ 0,3
36	TROCKENSCHNITZEL	4,37	0,96909	73,8	78,8	87,9	90,9	+15,4	+ 3,4
37	MELASSE	1,33	.	67,6	70,7	58,4	58,4	-17,4	-
38	HUELSENFRUECHTE	0,69	.	76,5	81,9	69,0	69,0	-15,8	-
39	SAAT- UND PFLANZGUT	24,35	0,82719	99,9	100,1	100,9	101,1	+ 1,0	+ 0,2
40	GETREIDESAAFGUT	12,49	0,87489	94,4	94,5	94,0	94,0	- 0,5	-
41	WINTERWEIZEN	3,16	0,96339	85,7	86,2	83,4	83,4	- 3,2	-
42	MAIS	4,76	0,73006	106,7	106,7	108,3	108,3	+ 1,5	-
43	WINTERROGGEN	0,73	0,94850	84,1	86,1	79,6	79,6	- 7,5	-
44	WINTERGERSTE	1,94	0,94869	86,2	86,2	86,4	86,4	+ 0,2	-
45	SOMMERGERSTE	0,96	0,89753	86,2	85,3	84,9	84,9	- 0,5	-
46	HAFER	0,94	.	94,1	94,0	93,2	93,2	- 0,9	-
47	HACKFRUECHTESAAFGUT UND -PFLANZGUT	2,46	0,79109	117,3	120,0	119,4	119,6	- 0,3	+ 0,2
48	KARTOFFELN, MITTELFUEHE	1,08	0,74627	117,1	121,7	117,5	117,9	- 3,1	+ 0,3
49	KARTOFFELN, MITTELSPAETE UND SPAETE	0,38	0,80786	114,8	119,0	114,2	114,2	- 4,0	-
50	ZUCKERRUEBEN	0,79	0,87478	118,1	118,2	122,6	122,6	+ 3,7	-
51	FUTTERRUEBEN	0,21	0,73545	119,4	120,0	126,5	126,5	+ 5,4	-
52	FUTTERPFLANZENSAAFGUT	3,21	0,85585	85,9	85,5	89,0	88,9	+ 4,0	- 0,1
53	ROTKLEE	0,67	0,70145	73,6	73,7	71,7	71,7	- 2,7	-
54	WIESENSCHWINGEL	0,44	1,00283	80,8	80,0	79,0	79,1	- 1,1	+ 0,1
55	FUTTERERBSEN	0,35	0,88053	101,1	102,1	95,3	95,3	- 6,7	-
56	WEIDELGRAS	1,75	0,85796	88,8	88,1	96,9	96,6	+ 9,6	- 0,3
57	GEMUESESAAFGUT	1,60	0,70472	119,2	119,8	124,3	124,3	+ 3,8	-
58	ZIERPFLANZENSAAFGUT UND -PFLANZGUT	3,28	0,84052	105,6	104,6	107,9	109,0	+ 4,2	+ 1,0
59	DELSAATEN (WINTERRAPS)	0,69	0,71857	131,4	132,1	130,1	130,1	- 1,5	-
60	REBPFLANZGUT	0,62	.	100,0	100,0	100,0	100,0	-	-
61	NUTZ- UND ZUCHTVIEH	107,62	0,94784	95,2	106,7	96,2	98,9	- 7,3	+ 2,8
62	MILCHKUEHE	6,55	1,01945	88,1	95,5	82,0	80,6	-15,6	-1,7
63	FAERSEN	5,33	1,01009	94,4	100,1	87,6	86,1	-14,0	-1,7
64	KAEALBER	27,93	1,00796	100,2	111,9	76,3	89,3	-20,2	+17,0
65	FERKEL	55,56	0,94857	94,3	108,7	110,6	109,1	+ 0,4	- 1,4
66	SAUEN	1,93	0,92019	101,2	102,4	101,5	107,2	+ 4,7	+ 5,6
67	GEFLUEGEL (KUEKEN UND JUNGHENNEN)	10,32	0,93320	90,3	93,5	85,7	86,7	- 7,3	+ 1,2

2 INDEX DER EINKAUFSPREISE LANDWIRTSCHAFTLICHER BETRIEBSMITTEL (AUSGABENINDEX)

(AKTUELLE ERGEBNISSE)

1985 = 100

LFD NR.	BETRIEBSMITTEL	WAEGUNGS- ANTEIL AM GESAMT- INDEX IN PROMILLE	VERKET- TUNGS- FAKTOR	1990 DURCH- SCHNITT	1991			VERAENDERUNG 1991 GEGENUEBER JUNI 1990 MAI 1991 IN PROZENT	
					JUNI	MAI	JUNI	JUNI 1990	MAI 1991
EINSCHL. UMSATZ-(MEHRWERT-)STEUER									
1	BETRIEBSMITTEL INSGESAMT	1000	0,85604	95,9	96,4	98,4	99,1	+ 2,8	+ 0,7
2	WAREN UND DIENSTLEISTUNGEN FUER DIE LAUFENDE PRODUKTION	806,88	0,86592	91,7	92,3	93,7	94,4	+ 2,3	+ 0,7
3	DUENGE- UND BODENVERBESSERUNGSMITTEL	100,44	0,85877	82,0	81,6	87,2	86,2	+ 5,6	- 1,1
4	EINNAEHRSTOFFDUENGER	55,25	0,84629	81,8	81,6	88,3	87,2	+ 6,9	- 1,2
5	KALKAMMONSALPETER	35,35	0,88595	76,7	76,6	85,5	84,2	+ 9,9	- 1,5
6	HARNSTOFF	4,42	.	80,1	80,4	83,9	84,1	+ 4,6	+ 0,2
7	THOMASPHOSPHAT	4,42	0,70819	90,4	90,1	93,5	93,3	+ 3,6	- 0,2
8	KALIUMCHLORID	6,64	0,78700	80,0	89,3	92,6	90,6	+ 1,5	- 2,2
9	KOHLensaURER KALK	4,42	0,77725	102,9	102,6	103,7	103,7	+ 1,1	-
10	MEHRNAEHRSTOFFDUENGER	42,18	0,86283	80,2	79,5	84,0	82,9	+ 4,3	- 1,3
11	NPK - DUENGER	29,53	0,88909	81,5	80,8	86,1	85,1	+ 5,3	- 1,2
12	PK - DUENGER	8,42	0,82237	75,4	74,5	77,0	75,8	+ 1,7	- 1,6
13	NP - DUENGER	4,23	0,86835	80,5	79,9	83,7	82,0	+ 2,6	- 2,0
14	SONSTIGE DUENGE- UND BODENVERBESSERUNGSMITTEL	3,01	1,07257	110,6	110,2	111,3	112,4	+ 2,0	+ 1,0
15	FUTTERMITTEL	234,46	0,96747	82,1	83,1	81,4	83,1	-	+ 2,1
16	FUTTERGETREIDE	21,54	0,99024	78,1	82,7	84,2	85,0	+ 2,8	+ 1,0
17	FUTTERWEIZEN	5,32	1,05556	77,5	84,0	84,4	85,5	+ 1,8	+ 1,3
18	FUTTERGERSTE	10,48	1,00000	78,8	84,0	82,8	83,7	- 0,4	+ 1,1
19	FUTTERHAFER	2,56	0,97054	78,4	81,5	79,1	80,2	- 1,6	+ 1,4
20	FUTTERMAIS	3,18	0,98497	76,2	77,2	92,7	92,7	+20,1	-
21	KLEIE (WEIZEN-)	3,48	1,01996	82,4	83,6	84,9	87,7	+ 4,9	+ 3,3
22	DELKUCHEN UND -SCHRDT	7,94	0,92034	74,7	74,9	74,3	76,4	+ 2,0	+ 2,8
23	TIERISCHE FUTTERMITTEL	7,54	0,83911	142,5	140,5	135,9	138,3	- 1,6	+ 1,8
24	FISCHMEHL	1,33	0,97691	81,5	79,8	86,5	90,4	+13,3	+ 4,5
25	MAGERMILCH	5,39	0,81536	165,0	162,6	154,0	155,7	- 4,2	+ 1,1
26	TIERMEHL	0,82	.	93,4	93,7	97,5	101,9	+ 8,8	+ 4,5
27	MISCHFUTTERMITTEL	180,62	0,97479	81,0	81,8	78,7	80,5	- 1,6	+ 2,3
28	RINDERMISCHFUTTER	55,99	0,97075	77,4	77,6	73,4	76,2	- 1,8	+ 3,8
29	KAELBERMISCHFUTTER	18,06	0,82907	98,4	98,3	98,0	98,8	+ 0,5	+ 0,8
30	SCHWEINEMISCHFUTTER	65,02	1,01374	82,2	83,4	80,7	82,5	- 1,1	+ 2,2
31	GEFLUEGELMISCHFUTTER	41,55	0,87774	76,3	77,8	74,4	75,4	- 3,1	+ 1,3
32	HEU UND STROH	3,82	1,02753	68,4	63,1	98,5	101,2	+60,4	+ 2,7
33	SONSTIGE FUTTERMITTEL	8,87	0,97103	76,1	78,7	80,4	81,8	+ 3,9	+ 1,7
34	BIERTREBER	2,66	0,89403	80,6	80,6	76,3	76,1	- 5,6	- 0,3
35	MANIOMMEHL	0,73	1,02316	87,7	84,9	90,3	90,6	+ 6,7	+ 0,3
36	TROCKENSCHNITZEL	4,21	0,96471	73,8	78,8	87,9	90,9	+15,4	+ 3,4
37	MELASSE	1,27	.	67,6	70,7	58,4	58,4	-17,4	-
38	HUELSENFRUECHTE	0,65	.	76,6	82,0	69,0	69,0	-15,9	-
39	SAAT- UND PFLANZGUT	23,49	0,81981	99,8	100,0	100,8	101,0	+ 1,0	+ 0,2
40	GETREIDESAAFGUT	12,07	0,86719	94,2	94,4	93,8	93,8	- 0,6	-
41	WINTERWEIZEN	3,07	0,95238	85,6	86,1	83,2	83,2	- 3,4	-
42	MAIS	4,58	0,72672	106,7	106,7	108,3	108,3	+ 1,5	-
43	WINTERROGGEN	0,69	0,93883	84,0	86,0	79,5	79,5	- 7,6	-
44	WINTERGERSTE	1,87	0,93906	86,0	86,0	86,2	86,2	+ 0,2	-
45	SOMMERGERSTE	0,94	0,88967	86,0	85,1	84,7	84,7	- 0,5	-
46	HAFER	0,92	.	93,9	93,8	93,0	93,0	- 0,9	-
47	HACKFRUECHTESAAFGUT UND -PFLANZGUT	2,38	0,77970	117,0	119,7	119,2	119,3	- 0,3	+ 0,1
48	KARTOFFELN, MITTELFROEHE	1,05	0,73372	116,8	121,3	117,2	117,6	- 3,1	+ 0,3
49	KARTOFFELN, MITTELSPAETE UND SPAETE	0,35	0,79761	113,7	117,8	113,1	113,1	- 4,0	-
50	ZUCKERRUEBEN	0,77	0,87021	118,1	118,2	122,6	122,6	+ 3,7	-
51	FUTTERRUEBEN	0,21	0,73213	119,4	120,0	126,5	126,5	+ 5,4	-
52	FUTTERPFLANZENSAAFGUT	3,09	0,85164	85,9	85,6	89,1	89,0	+ 4,0	- 0,1
53	ROTKLEE	0,64	0,69807	73,6	73,7	71,7	71,7	- 2,7	-
54	WIESENSCHWINGEL	0,41	0,99812	80,8	80,0	79,0	79,1	- 1,1	+ 0,1
55	FUTTERERBSEN	0,34	0,87588	101,1	102,1	95,3	95,3	- 6,7	-
56	WEIDELGRAS	1,70	0,85378	88,8	88,1	96,9	96,6	+ 9,6	- 0,3
57	GEMUESESAAFGUT	1,53	0,70175	119,3	119,9	124,5	124,5	+ 3,8	-
58	ZIERPFLANZENSAAFGUT UND -PFLANZGUT	3,16	0,89576	105,6	104,6	107,9	109,0	+ 4,2	+ 1,0
59	DELSAATEN (WINTERRAPS)	0,66	0,71491	131,4	132,1	130,1	130,1	- 1,5	-
60	REBPFLANZGUT	0,60	.	100,0	100,0	100,0	100,0	-	-
61	NUTZ- UND ZUCHTVIEH	104,99	0,90431	94,6	106,1	95,7	98,4	- 7,3	+ 2,8
62	MILCHKUEHE	6,38	0,97935	87,8	95,1	81,7	80,3	-15,6	- 1,7
63	FAERSEN	5,26	0,96622	93,6	99,2	86,8	85,4	-13,9	- 1,6
64	KAELBER	27,14	0,97256	99,9	111,6	76,0	89,0	-20,3	+17,1
65	FERKEL	54,29	0,90216	93,8	108,1	110,0	108,5	+ 0,4	- 1,4
66	SAUEN	1,97	0,87578	99,4	100,6	99,7	105,3	+ 4,7	+ 5,6
67	GEFLUEGEL (KUEKEN UND JUNGHENNEN)	8,95	0,88684	89,0	92,1	84,5	85,5	- 7,2	+ 1,2

2 INDEX DER EINKAUFSPREISE LANDWIRTSCHAFTLICHER BETRIEBSMITTEL (AUSGABENINDEX)

(AKTUELLE ERGEBNISSE)

1985 = 100

LFD NR.	BETRIEBSMITTEL	WAEGUNGS- ANTEIL AM GESAMT- INDEX IN PROMILLE	VERKET- TUNGS- FAKTOR	1990 DURCH- SCHNITT	1991			VERAENDERUNG JUNI 1991 GEGENUEBER JUNI 1990 IN PROZENT	
					JUNI	MAI	JUNI	1990	1991
OHNE UMSATZ-(MEHRWERT-)STEUER									
68	PFLANZENSCHUTZMITTEL	24,55	0,73421	110,6	112,7	121,8	121,8	+ 8,1	-
69	FUNGIZIDE	6,87	0,86580	112,8	115,1	123,7	123,7	+ 7,5	-
70	INSEKTIZIDE	3,68	0,87796	112,8	114,0	123,9	123,9	+ 8,7	-
71	HERBIZIDE	12,77	0,79051	108,3	110,4	120,3	120,3	+ 9,0	-
72	SONSTIGE MITTEL	1,23	0,38745	115,5	119,3	120,4	120,4	+ 0,9	-
73	BREN- UND TREIBSTOFFE (EINSCHL. SCHMIERST. U. EL. STROM)	124,00	0,78322	77,5	70,0	77,8	77,2	+10,3	- 0,8
74	HEIZOEL	30,69	0,78060	60,5	48,3	60,1	58,7	+21,5	- 2,3
75	TREIBSTOFFE	57,12	0,79335	68,9	59,4	68,1	67,5	+13,6	- 0,9
76	DIESELKRAFTSTOFF 1)	43,01	0,77581	62,6	51,5	60,7	60,0	+16,5	- 1,2
77	BENZIN	14,11	0,84404	88,2	83,3	90,5	90,2	+ 8,3	- 0,3
78	SCHMIERSTOFFE	10,61	0,85320	106,1	105,8	110,3	110,7	+ 4,6	+ 0,4
79	SCHLEPPERMOTORENDEL	9,55	0,86051	106,2	105,9	110,3	110,7	+ 4,5	+ 0,4
80	SCHMIERFETT	0,54	0,84818	104,4	103,8	110,6	110,1	+ 6,1	- 0,5
81	HYDRAULIKOEL	0,52	.	106,2	105,9	110,3	110,7	+ 4,5	+ 0,4
82	ELEKTRISCHER STROM	22,87	0,72727	108,8	108,6	109,8	109,8	+ 1,1	-
83	ERDGAS	2,71	.	74,0	74,5	85,0	85,1	+14,2	+ 0,1
84	ALLGEMEINE WIRTSCHAFTSAUSGABEN	85,52	0,83912	110,5	110,7	113,5	113,9	+ 2,9	+ 0,4
85	UNTERHALTUNG DER WIRTSCHAFTSGEBAEUDE	23,83	0,82583	116,9	116,9	124,6	124,6	+ 6,6	-
86	UNTERHALTUNG DER MASCHINEN UND GERAETE (EINSCHL. TECH- NISCHER HILFSMATERIALIEN)	80,42	0,80984	112,6	112,4	117,2	117,3	+ 4,4	+ 0,1
87	REPARATUREN (OHNE REPARATUREN AN KFZ.)	54,68	0,80522	113,9	113,6	118,4	118,5	+ 4,3	+ 0,1
88	REPARATUREN AN KRAFTFAHRZEUGEN	9,66	0,80195	116,5	116,5	122,5	122,8	+ 5,4	+ 0,2
89	TECHNISCHE HILFSMATERIALIEN	16,08	0,83179	106,1	105,9	110,0	109,8	+ 3,7	- 0,2
90	NEUBAUTEN UND NEUE MASCHINEN	188,33	0,82929	113,6	113,2	118,4	118,7	+ 4,9	+ 0,3
91	NEUBAU LANDWIRTSCHAFTLICHER BETRIEBSGEBAEUDE	32,06	0,87621	116,0	116,5	124,6	124,6	+ 7,0	-
92	NEUANSCHAFFUNG GROESSERER MASCHINEN (EINSCHL. KFZ.)	156,27	0,82022	113,1	112,6	117,1	117,4	+ 4,3	+ 0,3
93	ACKERSCHLEPPER (VIERRADSCHLEPPER)	46,73	0,82353	109,5	109,5	111,5	111,5	+ 1,8	-
94	EINACHSSCHLEPPER UND ANDERE EINACHSIGE MOTORGERAETE	1,71	0,83033	116,4	116,0	119,9	119,9	+ 3,4	-
95	LANDMASCHINEN UND GERAETE	82,82	0,81939	114,6	113,8	119,8	120,3	+ 5,7	+ 0,4
96	FUER DIE BODENBEARBEITUNG UND -PFLEGE DARUNTER	9,38	0,84979	109,1	108,4	112,6	112,6	+ 3,9	-
97	VOLLDREHPFLUG	3,60	0,81894	111,3	110,5	115,8	115,8	+ 4,8	-
98	KREISELEGGE	3,93	0,84890	107,3	106,4	109,2	109,2	+ 2,6	-
99	ZUM SAEEN UND PFLANZEN	2,50	0,86597	111,3	110,3	112,8	113,3	+ 2,7	+ 0,4
100	FUER DUENGUNG, PFLANZENSCHUTZ UND BEWAESSERUNG DARUNTER	7,66	0,81163	115,9	115,2	119,1	119,1	+ 3,4	-
101	STALLDUNGSTREUER	1,73	0,78230	112,2	112,6	116,4	116,4	+ 3,4	-
102	PFLANZENSCHUTZSPRUEHGERAET	3,74	0,81908	115,7	114,2	119,1	119,1	+ 4,3	-
103	FUER DIE ERNTEBERGUNG	28,76	0,81132	113,4	112,3	118,1	118,5	+ 5,5	+ 0,3
104	KREISELMAEHER	3,29	0,85714	107,1	106,1	112,8	113,9	+ 7,4	+ 1,0
105	KREISELHEUER	4,06	0,89078	108,9	107,4	113,2	113,2	+ 5,4	-
106	HAECKSLER	3,75	0,78400	112,9	112,7	118,0	119,0	+ 5,6	+ 0,8
107	RUEBEN - BUNKERKOEPPRODER	2,35	0,82017	106,8	106,8	110,2	110,2	+ 3,2	-
108	MAEHDRUESCHER	10,63	0,78526	119,2	117,7	123,6	123,6	+ 5,0	-
109	KARTOFFEL - BUNKERRODER	1,25	0,82230	112,6	113,4	117,5	118,5	+ 4,5	+ 0,9
110	PICK - UP - PRESSE	1,10	0,77387	112,0	110,2	118,0	118,2	+ 7,3	+ 0,2
111	RUNDBALLENPRESSE	2,33	.	112,0	110,2	118,0	118,2	+ 7,3	+ 0,2
112	FUER DIE OBST- UND TRAUBENVERARBEITUNG	0,31	0,86696	121,5	118,9	129,7	129,7	+ 9,1	-
113	FUER DIE FUTTERMITTELBEREITUNG	1,08	0,76267	110,6	110,0	112,4	112,4	+ 2,2	-
114	FUER FOERDERZWECKE DARUNTER	12,82	0,78909	114,3	114,2	118,6	119,5	+ 4,6	+ 0,8
115	SCHLEPPER - FRONTLADER	4,06	0,84031	111,6	111,8	114,5	115,7	+ 3,5	+ 1,0
116	LADEWAGEN	5,31	0,74829	113,2	112,2	117,9	117,9	+ 5,1	-
117	FUER DIE MILCHWIRTSCHAFT	4,68	0,83557	125,1	121,2	144,2	144,2	+19,0	-
118	VERSCHIEDENE MASCHINEN UND EINRICHTUNGEN	15,63	0,84143	117,3	117,1	122,4	123,6	+ 5,6	+ 1,0
119	KRAFTFAHRZEUGE (EINSCHL. ANHAEGER)	25,01	0,81623	114,5	114,1	118,6	118,9	+ 4,2	+ 0,3

1) UNTER BERUECKSICHTIGUNG DER BETRIEBSBEIHLFE FUER DIESELKRAFTSTOFF.

2 INDEX DER EINKAUFSPREISE LANDWIRTSCHAFTLICHER BETRIEBSMITTEL (AUSGABENINDEX)

(AKTUELLE ERGEBNISSE)

1985 = 100

LFD NR.	BETRIEBSMITTEL	WAEGUNGS- ANTEIL AM GESAMT- INDEX IN PROMILLE	VERKET- TUNGS- FAKTOR	1990 DURCH- SCHNITT	1991			VERAENDERUNG JUNI 1991 GEGENUEBER JUNI MAI 1990 1991 IN PROZENT	
					JUNI	MAI	JUNI		
EINSCHL. UMSATZ-(MEHRWERT-)STEUER									
68	PFLANZENSCHUTZMITTEL	25,19	0,72833	110,6	112,7	121,8	121,8	+ 8,1	-
69	FUNGIZIDE	7,04	0,85837	112,8	115,1	123,7	123,7	+ 7,5	-
70	INSEKTIZIDE	3,78	0,87032	112,8	114,0	123,9	123,9	+ 8,7	-
71	HERBIZIDE	13,10	0,78309	108,3	110,4	120,3	120,3	+ 9,0	-
72	SONSTIGE MITTEL	1,27	0,38388	115,5	119,3	120,4	120,4	+ 0,9	-
73	BRENN- UND TREIBSTOFFE (EINSCHL. SCHMIERST. U. EL. STROM)	127,15	0,77958	78,3	71,0	78,6	78,0	+ 9,9	- 0,8
74	HEIZOEL	31,48	0,77367	60,5	48,3	60,1	58,7	+21,5	- 2,3
75	TREIBSTOFFE	58,58	0,79398	70,7	61,6	69,9	69,3	+12,5	- 0,9
76	DIESELKRAFTSTOFF 1)	44,11	0,77881	64,9	54,5	63,2	62,5	+14,7	- 1,1
77	BENZIN	14,47	0,83687	88,2	83,3	90,5	90,2	+ 8,3	- 0,3
78	SCHMIERSTOFFE	10,87	0,84589	106,1	105,8	110,3	110,7	+ 4,6	+ 0,4
79	SCHLEPPERMOTORENDEL	9,79	0,85307	106,2	105,9	110,3	110,7	+ 4,5	+ 0,4
80	SCHMIERFETT	0,56	0,84104	104,4	103,8	110,6	110,1	+ 6,1	- 0,5
81	HYDRAULIKOEL	0,52	.	106,2	105,9	110,3	110,7	+ 4,5	+ 0,4
82	ELEKTRISCHER STROM	23,45	0,72088	108,8	108,6	109,8	109,8	+ 1,1	-
83	ERDGAS	2,77	.	74,0	74,5	85,0	85,1	+14,2	+ 0,1
84	ALLGEMEINE WIRTSCHAFTSAUSGABEN	84,26	0,83418	110,4	110,6	113,3	113,7	+ 2,8	+ 0,4
85	UNTERHALTUNG DER WIRTSCHAFTSGBAEUDE	24,42	0,81901	116,9	116,9	124,6	124,6	+ 6,6	-
86	UNTERHALTUNG DER MASCHINEN UND GERAETE (EINSCHL. TECH- NISCHER HILFSMATERIALIEN)	82,48	0,80260	112,6	112,4	117,2	117,3	+ 4,4	+ 0,1
87	REPARATUREN (OHNE REPARATUREN AN KFZ.)	56,09	0,79806	113,9	113,6	118,4	118,5	+ 4,3	+ 0,1
88	REPARATUREN AN KRAFTFAHRZEUGEN	9,90	0,79485	116,5	116,5	122,5	122,8	+ 5,4	+ 0,2
89	TECHNISCHE HILFSMATERIALIEN	16,49	0,82417	106,1	105,9	109,9	109,8	+ 3,7	- 0,1
90	NEUBAUTEN UND NEUE MASCHINEN	193,12	0,82172	113,6	113,2	118,4	118,6	+ 4,8	+ 0,2
91	NEUBAU LANDWIRTSCHAFTLICHER BETRIEBSGBAEUDE	32,88	0,86858	116,1	116,5	124,5	124,5	+ 6,9	-
92	NEUANSCHAFFUNG GROESSERER MASCHINEN (EINSCHL. KFZ.)	160,24	0,81281	113,1	112,6	117,1	117,4	+ 4,3	+ 0,3
93	ACKERSCHLEPPER (VIERRADSCHLEPPER)	47,91	0,81609	109,5	109,5	111,5	111,5	+ 1,8	-
94	EINACHSSCHLEPPER UND ANDERE EINACHSIGE MOTORGERAETE	1,76	0,82258	116,4	116,0	119,9	119,9	+ 3,4	-
95	LANDMASCHINEN UND GERAETE	84,93	0,81199	114,6	113,8	119,8	120,3	+ 5,7	+ 0,4
96	FUER DIE BODENBEARBEITUNG UND -PFLEGE DARUNTER	9,62	0,84255	109,1	108,4	112,6	112,6	+ 3,9	-
97	VOLLDRUEHPFLUG	3,67	0,81214	111,3	110,5	115,8	115,8	+ 4,8	-
98	KREISELEGGE	4,02	0,84175	107,3	106,4	109,2	109,2	+ 2,6	-
99	ZUM SAEEN UND PFLANZEN	2,56	0,85850	111,3	110,3	112,8	113,3	+ 2,7	+ 0,4
100	FUER DUENGUNG, PFLANZENSCHUTZ UND BEWAESSERUNG DARUNTER	7,86	0,80438	115,9	115,2	119,1	119,1	+ 3,4	-
101	STALLDUNGSTREUER	1,78	0,77549	112,2	112,6	116,4	116,4	+ 3,4	-
102	PFLANZENSCHUTZSPRUEHGERAET	3,83	0,81174	115,7	114,2	119,1	119,1	+ 4,3	-
103	FUER DIE ERNTEBERGUNG	29,48	0,80941	113,4	112,3	118,1	118,5	+ 5,5	+ 0,3
104	KREISELMAEHER	3,37	0,84983	107,1	106,1	112,8	113,9	+ 7,4	+ 1,0
105	KREISELHEUER	4,16	0,88287	108,9	107,4	113,2	113,2	+ 5,4	-
106	HAECKSLER	3,84	0,77716	112,9	112,7	118,0	119,0	+ 5,6	+ 0,8
107	RUEBEN - BUNKERKOEPPRODER	2,41	0,81266	106,8	106,8	110,2	110,2	+ 3,2	-
108	MAEHDRUESCHER	10,91	0,77786	119,2	117,7	123,6	123,6	+ 5,0	-
109	KARTOFFEL - BUNKERRODER	1,27	0,81478	112,6	113,4	117,5	118,5	+ 4,5	+ 0,9
110	PICK - UP - PRESSE	1,12	0,76667	112,0	110,2	118,0	118,2	+ 7,3	+ 0,2
111	RUNDBALLENPRESSE	2,40	.	112,0	110,2	118,0	118,2	+ 7,3	+ 0,2
112	FUER DIE OBST- UND TRAUBENVERARBEITUNG	0,32	0,85874	121,5	118,9	129,7	129,7	+ 9,1	-
113	FUER DIE FUTTERMittelBEREITUNG	1,10	0,75513	110,6	110,0	112,4	112,4	+ 2,2	-
114	FUER FOERDERZWECKE DARUNTER	13,16	0,78219	114,3	114,2	118,6	119,5	+ 4,6	+ 0,8
115	SCHLEPPER - FRONTLADER	4,15	0,83319	111,6	111,8	114,5	115,7	+ 3,5	+ 1,0
116	LADEWAGEN	5,45	0,74152	113,2	112,2	117,9	117,9	+ 5,1	-
117	FUER DIE MILCHWIRTSCHAFT	4,81	0,82793	125,1	121,2	144,2	144,2	+19,0	-
118	VERSCHIEDENE MASCHINEN UND EINRICHTUNGEN	16,02	0,83432	117,4	117,1	122,4	123,7	+ 5,6	+ 1,1
119	KRAFTFAHRZEUGE (EINSCHL. ANHAENGER)	25,64	0,80886	114,5	114,1	118,6	118,9	+ 4,2	+ 0,3

1) UNTER BERUECKSICHTIGUNG DER BETRIEBSBEIHLIFE FUER DIESELKRAFTSTOFF.

3 INDEX DER ERZEUGERPREISE LANDWIRTSCHAFTLICHER PRODUKTE

(MITTELFRISTIGE UEBERSICHT)
ABSOLUTE WERTE
1985 = 100

JAHR MONAT	LANDWIRTSCHAFTLICHE PRODUKTE		PFLANZLICHE PRODUKTE					TIERISCHE PRODUKTE			
	INSGESAMT	OHNE MILCH	ZUSAMMEN	GETREIDE UND HUELSEN- FRUECHTE	HACK- FRUECHTE	SONDERKULTUR- ERZEUGNISSE		ZUSAMMEN	SCHLACHT- VIEH	MILCH	EIER
						ZUSAMMEN	SCHNITT- BLUMEN UND TOPFPFL.				
GEWICHT A)	1 000	748,39	272,22	91,71	49,75	108,98	30,18	727,78	356,68	251,61	30,77
B)	1 000	747,57	272,97	92,00	49,91	109,19	30,02	727,03	356,21	252,43	29,78
1987 D A)	91.7	89.3	98.9	97.5	110.4	96.3	99.0	89.0	82.8	98.9	99.4
D B)	91.7	89.3	98.9	97.5	110.4	96.2	99.0	89.0	82.8	98.9	99.4
1988 D A)	91.8	87.5	96.0	90.7	113.3	95.4	98.3	90.2	82.0	104.5	82.3
D B)	91.8	87.5	96.0	90.7	113.3	95.3	98.3	90.2	82.0	104.5	82.3
1989 D A)	99.8	96.1	97.4	86.4	128.7	95.7	98.6	100.7	92.9	110.7	96.7
D B)	98.1	94.4	95.8	84.8	126.4	94.2	96.9	99.0	91.2	108.9	95.0
1990 D A)	94.7	92.2	97.4	82.8	118.3 _r	103.4	98.6	93.7	87.3	102.0	100.0
D B)	93.0	90.6	95.7	81.3	116.3 _r	101.8	96.9	92.0	85.7	100.3	98.2

OHNE UMSATZ-(MEHRWERT-)STEUER UND EINKOMMENAUSGLEICH

1989 JULI	101.7	99.0	100.1	88.6	128.9	100.6	89.7	102.3	96.6	109.7	84.6
AUGUST	103.8	100.9	97.8	83.8	127.8	99.5	90.4	106.0	100.9	112.4	89.1
SEPTEMBER	105.3	102.1	97.5	83.7	127.6	98.5	92.2	108.2	102.4	114.8	105.8
OKTOBER	102.8	98.1	97.7	83.7	131.1	97.1	97.2	104.7	96.6	116.6	100.6
NOVEMBER	101.3	96.3	98.1	84.8	129.5	97.8	98.0	102.5	92.7	116.1	106.6
DEZEMBER	100.7	96.4	99.8	85.9	131.0	100.4	105.1	101.1	91.1	113.6	113.0
1990 JANUAR	96.6	93.6	101.1	87.1	131.8	102.0	108.0	95.0	86.2	105.8	101.4
FEBRUAR	97.0	94.8	100.9	87.7	128.4	102.5	104.4	95.5	87.7	103.3	104.5
MAERZ	97.7	96.4	100.5	87.9	125.9	102.6	97.9	96.6	89.9	101.4	111.4
APRIL	98.2	97.7	103.8	88.0	131.7	107.8	99.5	96.1	90.8	99.7	105.9
MAI	98.7	98.5	103.4	88.1	133.0	106.2	97.0	96.9	93.8	99.2	91.2
JUNI	98.9	98.7	102.4	87.9	134.5	103.4	95.5	97.5	95.5	99.3	87.6
JULI	98.1	97.6	101.0	86.0	132.2	102.6	93.0	97.0	95.0	99.6	86.4
AUGUST	94.3	92.0	98.3	80.3	130.1	101.8	91.6	92.8	88.7	101.2	85.3
SEPTEMBER	93.3	89.9	99.6	79.0	129.1	107.8	94.5	91.0	84.2	103.3	97.3
OKTOBER	90.7	86.2	95.2	79.5	106.4 _r	107.0	96.3	89.0	80.3	104.2	98.8
NOVEMBER	91.2	86.5	96.9	80.8	110.1 _r	108.2	98.5	89.1	79.1	105.1	109.3
DEZEMBER	91.9	87.9	100.0	82.0	113.3 _r	113.4	107.2	88.9	78.4	103.9	119.4
1991 JANUAR	91.5	88.5	101.4	83.3	115.9 _r	114.0	105.6	87.8	78.8	100.6	112.4
FEBRUAR	94.4	92.7	104.5	84.4	123.9 _r	117.5	105.1	90.6	83.4	99.5	112.8
MAERZ	93.5	106.3	85.2	131.9 _r	117.6	104.5	...	82.6	...	117.3
APRIL	93.4	108.4	86.2	136.8 _r	119.4	102.1	...	81.9	...	104.0
MAI	96.3	111.8	87.3	139.3 _r	125.5	105.1	...	85.5	...	90.5
JUNI	95.8	111.2	88.1	140.8	122.4	102.3	...	84.3	...	91.6

EINSCHL. PAUSCHALIERTE UMSATZ-(MEHRWERT-)STEUER UND EINKOMMENAUSGLEICH

1989 JULI	100.0	97.3	98.5	87.0	126.7	99.0	88.1	100.6	94.9	107.9	83.0
AUGUST	102.0	99.1	96.2	82.3	125.6	97.9	88.8	104.2	99.1	110.5	87.5
SEPTEMBER	103.5	100.3	95.9	82.2	125.4	97.0	90.6	106.4	100.6	112.9	104.0
OKTOBER	101.0	96.4	96.0	82.2	128.7	95.5	95.5	102.9	94.9	114.6	98.8
NOVEMBER	99.5	94.6	96.4	83.3	127.3	96.2	96.3	100.7	91.1	114.1	104.7
DEZEMBER	99.0	94.7	98.1	84.3	128.7	98.8	103.3	99.3	89.5	111.7	111.0
1990 JANUAR	95.0	91.9	99.3	85.5	129.5	100.3	106.1	93.4	84.6	104.1	99.6
FEBRUAR	95.3	93.2	99.2	86.2	126.1	100.8	102.6	93.8	86.2	101.5	102.6
MAERZ	95.9	94.7	98.8	86.3	123.7	100.9	96.2	94.8	88.3	99.6	109.4
APRIL	96.5	96.0	102.0	86.5	129.4	106.1	97.8	94.4	89.2	98.0	104.0
MAI	97.0	96.8	101.6	86.5	130.7	104.5	95.3	95.2	92.2	97.5	89.6
JUNI	97.2	97.0	100.7	86.4	132.2	101.7	93.9	95.8	93.8	97.6	86.0
JULI	96.4	95.9	99.3	84.5	129.9	101.0	91.3	95.3	93.3	97.9	84.8
AUGUST	92.7	90.4	96.6	78.9	127.9	100.2	90.0	91.2	87.1	99.4	83.8
SEPTEMBER	91.7	88.4	97.9	77.6	126.9	106.1	92.8	89.4	82.7	101.6	95.6
OKTOBER	89.1	84.7	93.6	78.1	104.6 _r	105.3	94.6	87.5	78.8	102.4	97.1
NOVEMBER	89.6	85.0	95.3	79.3	108.2 _r	106.5	96.8	87.5	77.6	103.3	107.4
DEZEMBER	90.3	86.4	98.3	80.6	111.4 _r	111.5	105.3	87.3	77.0	102.1	117.3
1991 JANUAR	89.9	86.9	99.7	81.8	114.9 _r	112.1	103.8	86.3	77.4	98.9	110.4
FEBRUAR	92.7	91.0	102.7	82.9	121.8 _r	115.6	103.3	89.0	81.9	97.8	110.8
MAERZ	91.8	104.5	83.7	129.6 _r	115.7	102.7	...	81.1	...	115.2
APRIL	91.8	106.6	84.7	134.4 _r	117.4	100.3	...	80.4	...	102.1
MAI	94.6	109.9	85.7	136.9 _r	123.5	103.3	...	84.0	...	88.9
JUNI	94.1	109.3	86.5	138.4	120.4	100.5	...	82.8	...	89.9

A) OHNE UMSATZ-(MEHRWERT-)STEUER UND EINKOMMENAUSGLEICH.

B) EINSCHL. PAUSCHALIERTE UMSATZ-(MEHRWERT-)STEUER UND EINKOMMENAUSGLEICH.

3 INDEX DER ERZEUGERPREISE LANDWIRTSCHAFTLICHER PRODUKTE
(MITTELFRISTIGE UEBERSICHT)
RELATIVE VERAENDERUNGEN GEGENUEBER DEM ENTSPRECHENDEN VORJAHRESERGEBNIS
PROZENT

JAHR MONAT	LANDWIRTSCHAFTLICHE PRODUKTE		PFLANZLICHE PRODUKTE					TIERISCHE PRODUKTE			
	INSGESAMT	OHNE MILCH	ZUSAMMEN	GETREIDE UND HUELSEN- FRUECHTE	HACK- FRUECHTE	SONDERKULTUR- ERZEUGNISSE		ZUSAMMEN	SCHLACHT- VIEH	MILCH	EIER
						ZUSAMMEN	SCHNITT- BLUMEN UND TOPFPFL.				
GEWICHT A)	1 000	748,39	272,22	91,71	49,75	108,98	30,18	727,78	356,68	251,61	30,77
B)	1 000	747,57	272,97	92,00	49,91	109,19	30,02	727,03	356,21	252,43	29,78
1987 D A)	- 2.8	- 3.3	+ 0.6	- 1.4	+ 0.8	+ 3.8	- 0.2	- 4.1	- 7.2	- 1.5	+ 13.0
D B)	- 2.8	- 3.3	+ 0.6	- 1.4	+ 0.8	+ 3.8	- 0.2	- 4.1	- 7.1	- 1.5	+ 13.0
1988 D A)	+ 0.1	- 2.0	- 2.9	- 7.0	+ 2.6	- 0.9	- 0.7	+ 1.3	- 1.0	+ 5.7	- 17.2
D B)	+ 0.1	- 2.0	- 2.9	- 7.0	+ 2.6	- 0.9	- 0.7	+ 1.3	- 1.0	+ 5.7	- 17.2
1989 D A)	+ 8.7	+ 9.8	+ 1.5	- 4.7	+ 13.6	+ 0.3	+ 0.3	+ 11.6	+ 13.3	+ 5.9	+ 17.5
D B)	+ 6.9	+ 7.9	- 0.2	- 6.5	+ 11.6	- 1.2	- 1.4	+ 9.8	+ 11.2	+ 4.2	+ 15.4
1990 D A)	- 5.1	- 4.1	-	- 4.2	- 8.1	+ 8.0	-	- 7.0	- 6.0	- 7.9	+ 3.4
D B)	- 5.2	- 4.0	- 0.1	- 4.1	- 8.0	+ 8.1	-	- 7.1	- 6.0	- 7.9	+ 3.4
OHNE UMSATZ-(MEHRWERT-)STEUER UND EINKOMMENS AUSGLEICH											
1989 JULI	+ 11.8	+ 13.5	+ 2.2	- 5.1	+ 17.7	+ 1.3	- 3.4	+ 15.6	+ 18.5	+ 7.1	+ 21.4
AUGUST	+ 14.4	+ 17.7	+ 4.6	- 5.8	+ 19.4	+ 6.2	- 0.7	+ 18.3	+ 24.0	+ 6.4	+ 19.3
SEPTEMBER	+ 13.3	+ 16.8	+ 4.5	- 4.6	+ 19.8	+ 4.1	-	+ 16.6	+ 21.8	+ 4.9	+ 23.3
OKTOBER	+ 9.4	+ 11.5	+ 3.0	- 4.6	+ 14.9	+ 2.4	+ 2.3	+ 11.7	+ 15.1	+ 4.1	+ 11.7
NOVEMBER	+ 6.2	+ 7.8	+ 2.6	- 4.0	+ 12.5	+ 2.4	+ 1.9	+ 7.6	+ 9.1	+ 2.2	+ 12.0
DEZEMBER	+ 4.1	+ 5.6	+ 3.2	- 3.8	+ 13.2	+ 3.4	+ 3.9	+ 4.4	+ 5.3	+ 0.7	+ 15.0
1990 JANUAR	+ 0.6	+ 2.1	+ 3.8	- 3.7	+ 13.6	+ 4.4	+ 6.0	- 0.5	-	- 2.8	+ 9.9
FEBRUAR	- 0.2	+ 1.3	+ 2.4	- 3.5	+ 7.9	+ 4.0	+ 3.1	- 1.3	- 0.2	- 4.4	+ 7.0
MAERZ	- 0.6	+ 1.4	- 0.1	- 3.7	+ 0.1	+ 2.2	- 2.3	- 0.9	+ 2.2	- 6.0	+ 4.8
APRIL	+ 0.4	+ 3.4	+ 2.1	- 4.3	+ 4.0	+ 5.6	+ 0.7	- 0.2	+ 3.9	- 7.4	+ 16.1
MAI	+ 0.4	+ 3.4	+ 2.0	- 4.4	+ 4.6	+ 5.3	+ 0.9	- 0.2	+ 4.8	- 7.5	+ 3.4
JUNI	- 1.9	+ 0.3	+ 1.5	- 3.8	+ 3.7	+ 4.2	+ 5.1	- 3.2	+ 0.4	- 8.0	+ 0.6
JULI	- 3.5	- 1.4	+ 0.9	- 2.9	+ 2.6	+ 2.0	+ 3.7	- 5.2	- 1.7	- 9.2	+ 2.1
AUGUST	- 9.2	- 8.8	+ 0.5	- 4.2	+ 1.8	+ 2.3	+ 1.3	- 12.5	- 12.1	- 10.0	- 4.3
SEPTEMBER	- 11.4	- 11.9	+ 2.2	- 5.6	+ 1.2	+ 9.4	+ 2.5	- 15.9	- 17.8	- 10.0	- 8.0
OKTOBER	- 11.8	- 12.1	- 2.6	- 5.0	- 18.8	+ 10.2	- 0.9	- 15.0	- 16.9	- 10.6	- 1.8
NOVEMBER	- 10.0	- 10.2	- 1.2	- 4.7	- 15.0	+ 10.6	+ 0.5	- 13.1	- 14.7	- 9.5	+ 2.5
DEZEMBER	- 8.7	- 8.8	+ 0.2	- 4.5	- 13.5	+ 12.9	+ 2.0	- 12.1	- 13.9	- 8.5	+ 5.7
1991 JANUAR	- 5.3	- 5.4	+ 0.3	- 4.4	- 11.3	+ 11.8	- 2.2	- 7.6	- 8.6	- 4.9	+ 10.8
FEBRUAR	- 2.7	- 2.2	+ 3.6	- 3.8	- 3.5	+ 14.6	+ 0.7	- 5.1	- 4.9	- 3.7	+ 7.9
MAERZ	- 3.0	+ 5.8	- 3.1	+ 4.8	+ 14.6	+ 6.7	...	- 8.1	...	+ 5.3
APRIL	- 4.4	+ 4.4	- 2.0	+ 3.9	+ 10.8	+ 2.6	...	- 9.8	...	- 1.8
MAI	- 2.2	+ 8.1	- 0.9	+ 4.7	+ 18.2	+ 8.4	...	- 8.8	...	- 0.8
JUNI	- 2.9	+ 8.6	+ 0.2	+ 4.7	+ 18.4	+ 7.1	...	- 11.7	...	+ 4.6
EINSCHL. PAUSCHALIERTE UMSATZ-(MEHRWERT-)STEUER UND EINKOMMENS AUSGLEICH											
1989 JULI	+ 9.8	+ 11.6	+ 0.6	- 6.9	+ 15.6	- 0.3	- 5.2	+ 13.7	+ 16.4	+ 5.4	+ 19.1
AUGUST	+ 12.5	+ 15.6	+ 2.9	- 7.5	+ 17.4	+ 4.5	- 2.4	+ 16.2	+ 21.7	+ 4.6	+ 17.1
SEPTEMBER	+ 11.4	+ 14.8	+ 2.8	- 6.3	+ 17.7	+ 2.6	- 1.7	+ 14.7	+ 19.6	+ 3.2	+ 21.2
OKTOBER	+ 7.3	+ 9.5	+ 1.2	- 6.3	+ 12.8	+ 0.7	+ 0.5	+ 9.7	+ 13.1	+ 2.2	+ 9.7
NOVEMBER	+ 4.3	+ 5.9	+ 0.8	- 5.7	+ 10.6	+ 0.7	-	+ 5.6	+ 7.2	+ 0.4	+ 10.1
DEZEMBER	+ 2.3	+ 3.7	+ 1.4	- 5.6	+ 11.2	+ 1.9	+ 2.1	+ 2.6	+ 3.5	- 1.1	+ 12.9
1990 JANUAR	+ 0.6	+ 2.0	+ 3.8	- 3.7	+ 13.7	+ 4.4	+ 6.0	- 0.5	- 0.1	- 2.7	+ 9.9
FEBRUAR	- 0.3	+ 1.3	+ 2.5	- 3.5	+ 7.9	+ 3.9	+ 3.1	- 1.4	- 0.2	- 4.5	+ 6.9
MAERZ	- 0.8	+ 1.3	- 0.1	- 3.8	+ 0.2	+ 2.1	- 2.2	- 1.1	+ 2.2	- 6.2	+ 4.8
APRIL	+ 0.4	+ 3.4	+ 2.1	- 4.3	+ 4.1	+ 5.6	+ 0.7	- 0.3	+ 4.0	- 7.5	+ 16.2
MAI	+ 0.4	+ 3.4	+ 1.9	- 4.5	+ 4.7	+ 5.2	+ 1.0	- 0.3	+ 4.9	- 7.5	+ 3.5
JUNI	- 1.9	+ 0.3	+ 1.5	- 3.8	+ 3.8	+ 4.2	+ 5.2	- 3.2	+ 0.4	- 8.0	+ 0.6
JULI	- 3.6	- 1.4	+ 0.8	- 2.9	+ 2.5	+ 2.0	+ 3.6	- 5.3	- 1.7	- 9.3	+ 2.2
AUGUST	- 9.1	- 8.8	+ 0.4	- 4.1	+ 1.8	+ 2.3	+ 1.4	- 12.5	- 12.1	- 10.0	- 4.2
SEPTEMBER	- 11.4	- 11.9	+ 2.1	- 5.6	+ 1.2	+ 9.4	+ 2.4	- 16.0	- 17.8	- 10.0	- 8.1
OKTOBER	- 11.8	- 12.1	- 2.5	- 5.0	- 18.7	+ 10.3	- 0.9	- 15.0	- 17.0	- 10.6	- 1.7
NOVEMBER	- 9.9	- 10.1	- 1.1	- 4.8	- 15.0	+ 10.7	+ 0.5	- 13.1	- 14.8	- 9.5	+ 2.6
DEZEMBER	- 8.8	- 8.8	+ 0.2	- 4.4	- 13.4	+ 12.9	+ 1.9	- 12.1	- 14.0	- 8.6	+ 5.7
1991 JANUAR	- 5.4	- 5.4	+ 0.4	- 4.3	- 11.3	+ 11.8	- 2.2	- 7.6	- 8.5	- 5.0	+ 10.8
FEBRUAR	- 2.7	- 2.4	+ 3.5	- 3.8	- 3.4	+ 14.7	+ 0.7	- 5.1	- 5.0	- 3.6	+ 8.0
MAERZ	- 3.1	+ 5.8	- 3.0	+ 4.8	+ 14.7	+ 6.8	...	- 8.2	...	+ 5.3
APRIL	- 4.4	+ 4.5	- 2.1	+ 3.9	+ 10.7	+ 2.6	...	- 9.9	...	- 1.8
MAI	- 2.3	+ 8.2	- 0.9	+ 4.7	+ 18.2	+ 8.4	...	- 8.9	...	- 0.8
JUNI	- 3.0	+ 8.5	+ 0.1	+ 4.7	+ 18.4	+ 7.0	...	- 11.7	...	+ 4.5

A) OHNE UMSATZ-(MEHRWERT-)STEUER UND EINKOMMENS AUSGLEICH.

B) EINSCHL. PAUSCHALIERTE UMSATZ-(MEHRWERT-)STEUER UND EINKOMMENS AUSGLEICH.

4 INDEX DER EINKAUFSPREISE LANDWIRTSCHAFTLICHER BETRIEBSMITTEL

(MITTELFRISTIGE UEBERSICHT)
ABSOLUTE WERTE
1985 = 100

JAHR MONAT	BETRIEBS- MITTEL INSGESAMT	WAREN UND DIENSTLEISTUNGEN FUER DIE LAUFENDE PRODUKTION							NEUBAUTEN UND NEUE MASCHINEN		
		ZUSAMMEN	DARUNTER						ZUSAMMEN	NEUBAU LANDW. BETRIEBS- GEBAEUDE	NEUAN- SCHAFFUNG GROSSERER MASCHINEN
			DUENGE- UND BODEN- VERBES- SERUNGS- MITTEL	FUTTER- MITTEL	SAAT- UND PFLANZ- GUT	NUTZ- UND ZUCHTVIEH	BRENN- UND TREIB- STOFFE	UNTER- HALTUNG DER MASCHINEN UND GERAETE			
GEWICHT A)	1 000	811,67	97,94	243,44	24,35	107,62	124,00	80,42	188,33	32,06	156,27
B)	1 000	806,88	100,44	234,46	23,49	104,99	127,15	82,48	193,12	32,88	160,24
1987 D A)	90,3	87,1	82,1	85,3	99,8	83,2	67,5	104,6	104,4	103,2	104,6
D B)	90,5	87,2	82,1	85,4	99,8	83,1	68,6	104,6	104,4	103,2	104,6
1988 D A)	91,4	87,9	81,9	87,2	98,8	85,9	64,5	106,4	106,6	105,2	106,8
D B)	91,6	88,0	81,9	87,1	98,8	85,8	65,6	106,4	106,6	105,2	106,8
1989 D A)	96,4	93,5	81,7	89,6	97,6	107,1	72,5	109,5	109,3	108,9	109,3
D B)	96,5	93,4	81,7	89,6	97,5	106,5	73,5	109,5	109,3	108,9	109,3
1990 D A)	95,7	91,6	82,0	82,1	99,9	95,2	77,5	112,6	113,6	116,0	113,1
D B)	95,9	91,7	82,0	82,1	99,8	94,6	78,3	112,6	113,6	116,1	113,1
OHNE UMSATZ-(MEHRWERT-)STEUER											
1989 JULI	97,2	94,5	81,8	91,2	97,5	113,1	70,4	109,8	109,2	108,9	109,2
AUGUST	97,5	94,7	81,7	89,8	97,4	117,2	71,2	109,9	109,5	109,9	109,4
SEPTEMBER	97,4	94,6	81,7	88,1	97,8	116,7	73,6	110,0	109,6	109,9	109,6
OKTOBER	96,4	93,2	81,4	87,2	97,5	107,2	74,9	110,3	110,3	109,9	110,3
NOVEMBER	96,1	92,7	81,3	87,0	97,6	103,4	75,0	110,4	110,7	110,8	110,6
DEZEMBER	96,5	93,2	81,3	86,9	97,7	103,6	78,1	110,5	110,9	110,8	110,9
1990 JANUAR	96,1	92,6	81,0	86,3	98,6	99,4	78,3	110,9	111,2	110,8	111,3
FEBRUAR	96,1	92,4	81,1	86,0	98,9	103,5	73,2	111,4	112,1	113,4	111,8
MAERZ	96,7	93,1	81,7	85,3	100,2	106,8	72,5	111,5	112,4	113,4	112,1
APRIL	96,6	92,9	82,1	84,8	100,1	106,4	72,0	111,9	112,6	113,4	112,5
MAI	96,7	92,9	82,1	84,2	100,1	107,4	71,1	112,2	113,2	115,5	112,5
JUNI	96,2	92,3	81,6	83,1	100,1	106,7	70,0	112,4	113,2	116,5	112,6
JULI	95,7	91,6	81,3	82,1	100,2	103,8	70,0	112,6	113,6	116,5	113,0
AUGUST	94,9	90,5	81,2	80,0	100,5	90,0	78,6	113,1	113,9	118,0	113,1
SEPTEMBER	94,3	89,7	81,3	78,7	100,5	82,2	82,4	113,3	114,2	118,0	113,4
OKTOBER	95,2	90,6	82,3	78,2	100,3	78,8	91,1	113,6	115,1	118,0	114,6
NOVEMBER	94,9	90,1	83,6	78,4	99,9	77,8	86,6	114,3	115,7	119,0	115,0
DEZEMBER	94,8	90,0	84,5	78,3	99,5	79,3	84,0	114,4	115,7	119,0	115,0
1991 JANUAR	96,0	91,3	85,7	78,7	99,7	80,9	88,3	115,1	116,5	119,0	116,0
FEBRUAR	97,3	92,8	86,6	79,4	99,7	88,8	88,0	115,8	117,1	120,8	116,3
MAERZ	96,8	92,1	87,4	79,7	100,5	92,4	76,6	116,1	117,2	120,8	116,5
APRIL	97,1	92,3	87,7	80,2	100,7	92,8	76,0	116,6	117,7	120,8	117,0
MAI	98,2	93,5	87,2	81,4	100,9	96,2	77,8	117,2	118,4	124,6	117,1
JUNI	98,8	94,2	86,2	83,1	101,1	98,9	77,2	117,3	118,7	124,6	117,4
EINSCHL. UMSATZ-(MEHRWERT-)STEUER											
1989 JULI	97,3	94,4	81,8	91,2	97,4	112,4	71,5	109,8	109,2	108,9	109,2
AUGUST	97,5	94,7	81,7	89,8	97,3	116,6	72,2	109,9	109,5	109,9	109,4
SEPTEMBER	97,5	94,5	81,7	88,1	97,7	116,1	74,6	110,0	109,6	109,9	109,6
OKTOBER	96,5	93,2	81,4	87,2	97,4	106,6	75,8	110,3	110,3	109,9	110,3
NOVEMBER	96,2	92,7	81,3	87,0	97,5	102,8	75,9	110,4	110,7	110,8	110,6
DEZEMBER	96,6	93,2	81,3	86,9	97,6	103,0	78,9	110,5	110,9	110,8	110,9
1990 JANUAR	96,2	92,6	81,0	86,3	98,5	98,9	79,1	110,9	111,2	110,8	111,3
FEBRUAR	96,2	92,4	81,1	86,0	98,8	102,9	74,1	111,4	112,1	113,5	111,8
MAERZ	96,8	93,1	81,7	85,3	100,0	106,2	73,4	111,5	112,4	113,5	112,1
APRIL	96,8	93,0	82,1	84,8	100,0	105,8	73,0	111,9	112,6	113,5	112,5
MAI	96,8	92,9	82,1	84,2	99,9	106,8	72,1	112,2	113,2	116,5	112,5
JUNI	96,4	92,3	81,6	83,1	100,0	106,1	71,0	112,4	113,2	116,5	112,6
JULI	95,9	91,6	81,3	82,1	100,1	103,2	71,1	112,6	113,6	116,5	113,0
AUGUST	95,2	90,7	81,2	80,0	100,4	89,5	79,4	113,1	114,0	118,0	113,1
SEPTEMBER	94,6	89,9	81,3	78,7	100,4	81,8	83,1	113,3	114,2	118,0	113,5
OKTOBER	95,5	90,8	82,3	78,2	100,2	78,3	91,5	113,6	115,1	118,0	114,6
NOVEMBER	95,2	90,3	83,6	78,4	99,8	77,3	87,0	114,3	115,6	118,9	115,0
DEZEMBER	95,1	90,2	84,5	78,2	99,4	78,9	84,5	114,4	115,7	118,9	115,0
1991 JANUAR	96,3	91,5	85,7	78,7	99,6	80,4	88,7	115,1	116,5	118,9	116,0
FEBRUAR	97,6	92,9	86,6	79,3	99,6	88,3	88,5	115,8	117,1	120,7	116,3
MAERZ	97,1	92,2	87,4	79,7	100,4	91,9	77,4	116,1	117,2	120,7	116,5
APRIL	97,3	92,5	87,7	80,2	100,6	92,3	76,9	116,6	117,7	120,7	117,0
MAI	98,4	93,7	87,2	81,4	100,8	95,7	78,6	117,2	118,4	124,5	117,1
JUNI	99,1	94,4	86,2	83,1	101,0	98,4	78,0	117,3	118,6	124,5	117,4

A) OHNE UMSATZ-(MEHRWERT-)STEUER.

B) EINSCHL. UMSATZ-(MEHRWERT-)STEUER

4 INDEX DER EINKAUFSPREISE LANDWIRTSCHAFTLICHER BETRIEBSMITTEL

(MITTELFRISTIGE UEBERSICHT)
RELATIVE VERAENDERUNGEN GEGENUEBER DEM ENTSPRECHENDEN VORJAHRESERGEBNIS
PROZENT

JAHR MONAT	BETRIEBS- MITTEL INSGESAMT	WAREN UND DIENSTLEISTUNGEN FUER DIE LAUFENDE PRODUKTION							NEUBAUTEN UND NEUE MASCHINEN		
		ZUSAMMEN	DARUNTER						ZUSAMMEN	NEUBAU LANDW. BETRIEBS- GEBAEUDE	NEUAN- SCHAFFUNG GROSSERER MASCHINEN
			DUENGE- UND BODEN- VERBES- SERUNGS- MITTEL	FUTTER- MITTEL	SAAT- UND PFLANZ- GUT	NUTZ- UND ZUCHTVIEH	BRENN- UND TREIB- STOFFE	UNTER- HALTUNG DER MASCHINEN UND GERAETE			
GEWICHT A)	1 000	811,67	97,94	243,44	24,35	107,62	124,00	80,42	188,33	32,06	156,27
B)	1 000	806,88	100,44	234,46	23,49	104,99	127,15	82,48	193,12	32,88	160,24
1987 D A)	- 3,8	- 5,3	- 13,9	- 8,5	- 0,2	- 4,5	- 7,4	+ 2,1	+ 2,0	+ 1,9	+ 1,9
D B)	- 3,7	- 5,3	- 13,9	- 8,5	- 0,2	- 4,6	- 7,0	+ 2,1	+ 2,0	+ 1,9	+ 1,9
1988 D A)	+ 1,2	+ 0,9	- 0,2	+ 2,2	- 1,0	+ 3,2	- 4,4	+ 1,7	+ 2,1	+ 1,9	+ 2,1
D B)	+ 1,2	+ 0,9	- 0,2	+ 2,0	- 1,0	+ 3,2	- 4,4	+ 1,7	+ 2,1	+ 1,9	+ 2,1
1989 D A)	+ 5,5	+ 6,4	- 0,2	+ 2,8	- 1,2	+ 24,7	+ 12,4	+ 2,9	+ 2,5	+ 3,5	+ 2,3
D B)	+ 5,3	+ 6,1	- 0,2	+ 2,9	- 1,3	+ 24,1	+ 12,0	+ 2,9	+ 2,5	+ 3,5	+ 2,3
1990 D A)	- 0,7	- 2,0	+ 0,4	- 8,4	+ 2,4	- 11,1	+ 6,9	+ 2,8	+ 3,9	+ 6,5	+ 3,5
D B)	- 0,6	- 1,8	+ 0,4	- 8,4	+ 2,4	- 11,2	+ 6,5	+ 2,8	+ 3,9	+ 6,6	+ 3,5
OHNE UMSATZ-(MEHRWERT-)STEUER											
1989 JULI	+ 6,0	+ 7,0	+ 0,1	+ 2,6	- 1,7	+ 34,3	+ 8,8	+ 3,0	+ 2,4	+ 3,4	+ 2,2
AUGUST	+ 6,1	+ 7,1	+ 0,4	+ 0,2	- 1,3	+ 40,9	+ 9,2	+ 3,0	+ 2,5	+ 3,8	+ 2,2
SEPTEMBER	+ 6,0	+ 7,0	+ 0,5	- 2,0	- 0,8	+ 39,9	+ 14,8	+ 3,0	+ 2,4	+ 3,8	+ 2,1
OKTOBER	+ 4,8	+ 5,3	-	- 4,1	- 0,9	+ 28,7	+ 19,8	+ 3,1	+ 3,0	+ 3,8	+ 2,7
NOVEMBER	+ 4,1	+ 4,4	-	- 3,7	- 0,6	+ 20,7	+ 18,7	+ 2,9	+ 3,1	+ 4,6	+ 2,6
DEZEMBER	+ 3,3	+ 3,4	- 0,1	- 3,9	- 0,4	+ 11,3	+ 19,6	+ 2,9	+ 3,1	+ 4,0	+ 2,9
1990 JANUAR	+ 1,5	+ 1,0	-	- 4,5	+ 1,1	+ 1,3	+ 11,9	+ 2,7	+ 3,2	+ 4,0	+ 3,0
FEBRUAR	+ 0,8	-	- 0,4	- 5,0	+ 1,6	+ 1,7	+ 4,6	+ 2,7	+ 3,6	+ 5,6	+ 3,1
MAERZ	+ 0,7	-	- 0,4	- 6,0	+ 2,7	+ 1,3	+ 3,4	+ 2,5	+ 3,8	+ 5,6	+ 3,3
APRIL	+ 0,3	- 0,6	- 0,2	- 6,8	+ 2,5	+ 2,4	- 0,8	+ 2,5	+ 3,8	+ 5,6	+ 3,5
MAI	+ 0,1	- 0,9	- 0,5	- 7,8	+ 2,5	+ 3,0	- 1,7	+ 2,6	+ 3,9	+ 7,0	+ 3,1
JUNI	- 0,9	- 2,1	- 0,5	- 9,2	+ 2,6	- 3,2	- 2,0	+ 2,6	+ 3,8	+ 7,0	+ 3,1
JULI	- 1,5	- 3,1	- 0,6	- 10,0	+ 2,8	- 8,2	- 0,6	+ 2,6	+ 4,0	+ 7,0	+ 3,5
AUGUST	- 2,7	- 4,4	- 0,6	- 10,9	+ 3,2	- 23,2	+ 10,4	+ 2,9	+ 4,0	+ 7,4	+ 3,4
SEPTEMBER	- 3,2	- 5,2	- 0,5	- 10,7	+ 2,8	- 29,6	+ 12,0	+ 3,0	+ 4,2	+ 7,4	+ 3,5
OKTOBER	- 1,2	- 2,8	+ 1,1	- 10,3	+ 2,9	- 26,5	+ 21,6	+ 3,0	+ 4,4	+ 7,4	+ 3,9
NOVEMBER	- 1,2	- 2,8	+ 2,8	- 9,9	+ 2,4	- 24,8	+ 15,5	+ 3,5	+ 4,5	+ 7,4	+ 4,0
DEZEMBER	- 1,8	- 3,4	+ 3,9	- 9,9	+ 1,8	- 23,5	+ 7,6	+ 3,5	+ 4,3	+ 7,4	+ 3,7
1991 JANUAR	- 0,1	- 1,4	+ 5,8	- 8,8	+ 1,1	- 18,6	+ 12,8	+ 3,8	+ 4,8	+ 7,4	+ 4,2
FEBRUAR	+ 1,2	+ 0,4	+ 6,8	- 7,7	+ 0,8	- 14,2	+ 20,2	+ 3,9	+ 4,5	+ 6,5	+ 4,0
MAERZ	+ 0,1	- 1,1	+ 7,0	- 6,6	+ 0,3	- 13,5	+ 5,7	+ 4,1	+ 4,3	+ 6,5	+ 3,9
APRIL	+ 0,5	- 0,6	+ 6,8	- 5,4	+ 0,6	- 12,8	+ 5,6	+ 4,2	+ 4,5	+ 6,5	+ 4,0
MAI	+ 1,6	+ 0,6	+ 6,2	- 3,3	+ 0,8	- 10,4	+ 9,4	+ 4,5	+ 4,6	+ 7,0	+ 4,1
JUNI	+ 2,7	+ 2,1	+ 5,6	-	+ 1,0	- 7,3	+ 10,3	+ 4,4	+ 4,9	+ 7,0	+ 4,3
EINSCHL. UMSATZ-(MEHRWERT-)STEUER											
1989 JULI	+ 5,9	+ 6,8	+ 0,1	+ 2,6	- 1,8	+ 33,7	+ 8,5	+ 3,0	+ 2,4	+ 3,4	+ 2,2
AUGUST	+ 6,0	+ 7,0	+ 0,4	+ 0,2	- 1,5	+ 40,1	+ 8,9	+ 3,0	+ 2,5	+ 3,8	+ 2,2
SEPTEMBER	+ 6,0	+ 6,9	+ 0,5	- 2,0	- 0,9	+ 39,4	+ 14,4	+ 3,0	+ 2,4	+ 3,8	+ 2,1
OKTOBER	+ 4,8	+ 5,3	-	- 4,1	- 1,0	+ 28,1	+ 19,0	+ 3,1	+ 3,0	+ 3,8	+ 2,7
NOVEMBER	+ 4,1	+ 4,4	-	- 3,7	- 0,7	+ 20,0	+ 18,0	+ 2,9	+ 3,1	+ 4,6	+ 2,6
DEZEMBER	+ 3,3	+ 3,3	- 0,1	- 3,8	- 0,5	+ 10,6	+ 18,8	+ 2,9	+ 3,1	+ 4,0	+ 2,9
1990 JANUAR	+ 1,5	+ 1,0	-	- 4,5	+ 1,1	+ 1,4	+ 11,3	+ 2,7	+ 3,2	+ 4,0	+ 3,0
FEBRUAR	+ 0,8	+ 0,1	- 0,4	- 5,0	+ 1,6	+ 1,7	+ 4,2	+ 2,7	+ 3,6	+ 5,7	+ 3,1
MAERZ	+ 0,8	-	- 0,4	- 5,8	+ 2,6	+ 1,3	+ 3,2	+ 2,5	+ 3,8	+ 5,7	+ 3,3
APRIL	+ 0,4	- 0,4	- 0,2	- 6,8	+ 2,5	+ 2,3	- 0,7	+ 2,5	+ 3,8	+ 5,7	+ 3,5
MAI	+ 0,2	- 0,7	- 0,5	- 7,8	+ 2,4	+ 3,0	- 1,6	+ 2,6	+ 3,8	+ 7,0	+ 3,1
JUNI	- 0,7	- 2,1	- 0,5	- 9,2	+ 2,6	- 3,2	- 1,9	+ 2,6	+ 3,8	+ 7,0	+ 3,1
JULI	- 1,4	- 3,0	- 0,6	- 10,0	+ 2,8	- 8,2	- 0,6	+ 2,6	+ 4,0	+ 7,0	+ 3,5
AUGUST	- 2,4	- 4,2	- 0,6	- 10,9	+ 3,2	- 23,2	+ 10,0	+ 2,9	+ 4,1	+ 7,4	+ 3,4
SEPTEMBER	- 3,0	- 4,9	- 0,5	- 10,7	+ 2,8	- 29,5	+ 11,4	+ 3,0	+ 4,2	+ 7,4	+ 3,5
OKTOBER	- 1,0	- 2,6	+ 1,1	- 10,3	+ 2,9	- 26,5	+ 20,7	+ 3,0	+ 4,4	+ 7,4	+ 3,9
NOVEMBER	- 1,0	- 2,6	+ 2,8	- 9,9	+ 2,4	- 24,8	+ 14,6	+ 3,5	+ 4,4	+ 7,3	+ 4,0
DEZEMBER	- 1,6	- 3,2	+ 3,9	- 10,0	+ 1,8	- 23,4	+ 7,1	+ 3,5	+ 4,3	+ 7,3	+ 3,7
1991 JANUAR	+ 0,1	- 1,2	+ 5,8	- 8,8	+ 1,1	- 18,7	+ 12,1	+ 3,8	+ 4,8	+ 7,3	+ 4,2
FEBRUAR	+ 1,5	+ 0,5	+ 6,8	- 7,8	+ 0,8	- 14,2	+ 19,4	+ 3,9	+ 4,5	+ 6,3	+ 4,0
MAERZ	+ 0,3	- 1,0	+ 7,0	- 6,6	+ 0,4	- 13,5	+ 5,4	+ 4,1	+ 4,3	+ 6,3	+ 3,9
APRIL	+ 0,5	- 0,5	+ 6,8	- 5,4	+ 0,6	- 12,8	+ 5,3	+ 4,2	+ 4,5	+ 6,3	+ 4,0
MAI	+ 1,7	+ 0,9	+ 6,2	- 3,3	+ 0,9	- 10,4	+ 9,0	+ 4,5	+ 4,6	+ 6,9	+ 4,1
JUNI	+ 2,8	+ 2,3	+ 5,6	-	+ 1,0	- 7,3	+ 9,9	+ 4,4	+ 4,8	+ 6,9	+ 4,3

A) OHNE UMSATZ-(MEHRWERT-)STEUER.

B) EINSCHL. UMSATZ-(MEHRWERT-)STEUER

5 INDEX DER ERZEUGERPREISE FORSTWIRTSCHAFTLICHER PRODUKTE AUS DEN STAATSFORSTEN

(AKTUELLE ERGEBNISSE)

1985 = 100

FORSTWIRTSCHAFTLICHES PRODUKT	WÄGUNGS- ANTEIL AM GESAMT- INDEX IN PROMILLE	VERKET- TUNGS- FAKTOR	1990 DURCH- SCHNITT 1)	1990		1991		VERÄNDERUNG MAI 1991 GEGENÜBER MAI APRIL 1990 1991 IN PROZENT	
				MAI	APRIL	MAI			
OHNE UMSATZ-(MEHRWERT-)STEUER									
ROHHOLZ INSGESAMT	1000.00	1.10950	115.9	116.9	81.3	76.0	-35.0	-6.5	
STAMMHOLZ	809.54	1.16472	121.6	123.4	80.7	76.1	-36.3	-5.7	
EICHE B	77.13	1.02729	86.9	85.1	75.7	66.9	-21.4	-11.6	
DAR.: L 2	13.55	1.05729	80.4	81.1	73.0	61.8	-23.6	-15.3	
L 3	36.36	1.01286	87.6	87.5	73.2	63.3	-27.7	-13.5	
L 4	27.22	1.01511	88.8	83.9	80.3	74.3	-11.4	-7.5	
BUCHÉ B	100.66	0.93767	127.8	125.2	109.9	110.2	-12.0	0.3	
DAR.: L 2	7.16	0.93039	134.4	135.8	108.6	98.5	-27.5	-9.3	
L 3	31.98	0.93739	129.5	127.9	107.1	106.3	-16.9	-0.7	
L 4	40.71	0.94019	124.6	120.5	108.8	110.4	-6.4	1.5	
PAPPEL B	22.10	-	59.3	59.1	80.0	48.1	-16.6	-39.9	
FICHTE B	493.52	1.29003	131.7	135.8	73.3	69.6	-48.7	-5.0	
KIEFER B	48.21	1.02904	105.1	102.3	93.9	88.5	-13.5	-5.6	
DAR.: L 2 B	12.02	1.04635	111.1	107.2	93.1	86.1	-19.7	-7.5	
L 3 A	11.43	1.02390	100.9	98.3	92.7	87.6	-10.9	-5.5	
KIEFER C	60.98	1.06186	109.1	108.5	86.1	80.2	-26.1	-6.9	
DAR.: L 2 B	20.10	1.07120	108.8	107.6	86.4	81.3	-24.4	-5.9	
L 3 A	12.78	1.05556	107.1	106.5	82.2	76.6	-26.1	-6.6	
SCHWELLEN, BUCHE, SW3	6.94	0.96069	118.8	120.9	108.4	113.1	-6.5	4.3	
INDUSTRIEHOLZ	190.46	0.87422	91.6	89.3	83.6	75.7	-15.2	-9.4	
EICHE	5.38	0.79283	90.8	98.9	79.0	88.7	-10.3	12.3	
BUCHÉ	66.26	0.79709	92.0	91.6	89.4	82.8	-9.6	-7.4	
PAPPEL	1.26	-	75.7	75.8	75.8	74.7	-1.5	-1.5	
FICHTE	84.74	0.93649	92.4	87.9	82.9	73.7	-16.2	-11.1	
KIEFER	32.83	0.85379	90.7	87.2	74.5	64.4	-26.1	-13.6	
EINSCHL. UMSATZ-(MEHRWERT-)STEUER									
ROHHOLZ INSGESAMT	1000.00	1.10950	115.9	116.9	81.3	76.0	-35.0	-6.5	
STAMMHOLZ	809.54	1.16472	121.6	123.4	80.7	76.1	-36.3	-5.7	
EICHE B	77.13	1.02729	86.9	85.1	75.7	66.9	-21.4	-11.6	
DAR.: L 2	13.55	1.05729	80.4	81.1	73.0	61.8	-23.6	-15.3	
L 3	36.36	1.01286	87.6	87.5	73.2	63.3	-27.7	-13.5	
L 4	27.22	1.01511	88.8	83.9	80.3	74.3	-11.4	-7.5	
BUCHÉ B	100.66	0.93767	127.8	125.2	109.9	110.2	-12.0	0.3	
DAR.: L 2	7.16	0.93039	134.4	135.8	108.6	98.5	-27.5	-9.3	
L 3	31.98	0.93739	129.5	127.9	107.1	106.3	-16.9	-0.7	
L 4	40.71	0.94019	124.6	120.5	108.8	110.4	-6.4	1.5	
PAPPEL B	22.10	-	59.3	59.1	80.0	48.1	-16.6	-39.9	
FICHTE B	493.52	1.29003	131.7	135.8	73.3	69.6	-48.7	-5.0	
KIEFER B	48.21	1.02904	105.1	102.3	93.9	88.5	-13.5	-5.6	
DAR.: L 2 B	12.02	1.04635	111.1	107.2	93.1	86.1	-19.7	-7.5	
L 3 A	11.43	1.02390	100.9	98.3	92.7	87.6	-10.9	-5.5	
KIEFER C	60.98	1.06186	109.1	108.5	86.1	80.2	-26.1	-6.9	
DAR.: L 2 B	20.10	1.07120	108.8	107.6	86.4	81.3	-24.4	-5.9	
L 3 A	12.78	1.05556	107.1	106.5	82.2	76.6	-26.1	-6.6	
SCHWELLEN, BUCHE, SW3	6.94	0.96069	118.8	120.9	108.4	113.1	-6.5	4.3	
INDUSTRIEHOLZ	190.46	0.87422	91.6	89.3	83.6	75.7	-15.2	-9.4	
EICHE	5.38	0.79283	90.8	98.9	79.0	88.7	-10.3	12.3	
BUCHÉ	66.26	0.79709	92.0	91.6	89.4	82.8	-9.6	-7.4	
PAPPEL	1.26	-	75.7	75.8	75.8	74.7	-1.5	-1.5	
FICHTE	84.74	0.93649	92.4	87.9	82.9	73.7	-16.2	-11.1	
KIEFER	32.83	0.85379	90.7	87.2	74.5	64.4	-26.1	-13.6	

1) DIE KALENDERJAHRESDURCHSCHNITTE WURDEN BERECHNET DURCH WÄGUNG DER VIERTELJAHRESDURCHSCHNITTSMESSZAHLEN DER EINZELNEN STAARKEKLASSEN MIT DEN JEWEILIGEN VIERTELJAHRESUMSATZEN IM BASISJAHR.

6 INDEX DER ERZEUGERPREISE FORSTWIRTSCHAFTLICHER PRODUKTE AUS DEN STAATSFORSTEN

(MITTELFRISTIGE UEBERSICHT)
ABSOLUTE WERTE
1985 = 100

JAHR MONAT	ROHHOLZ INS- GESAMT	STAMMHOLZ								IN- DUSTRIE- HOLZ
		ZU- SAMMEN	EICHE B	BUCH E B	PAPPEL B	FICHTE B	KIEFER B	KIEFER C	SCHWELLEN, BUCH E, SW 3	
GEWICHT A)	1000	809.54	77.13	100.67	22.10	493.52	48.21	60.98	6.94	190.46
B)	1000	809.54	77.13	100.67	22.10	493.52	48.21	60.98	6.94	190.46
1987 D A)	100.0	98.8	91.7	106.6	71.7	99.6	97.6	97.8	107.5	105.2
B)	100.0	98.8	91.7	106.6	71.7	99.6	97.6	97.8	107.5	105.2
1988 D A)	99.8	99.3	92.3	107.9	58.1	101.2	96.4	94.9	107.6	101.7
B)	99.8	99.3	92.3	107.9	58.1	101.2	96.4	94.9	107.6	101.7
1989 D A)	108.4	110.3	94.2	114.2	59.6	116.2	102.1	102.0	108.2	100.3
B)	108.4	110.3	94.2	114.2	59.6	116.2	102.1	102.0	108.2	100.3
1990 D A)	115.9	121.6	86.9	127.8	59.3	131.7	105.1	109.1	118.8	91.8
B)	115.9	121.6	86.9	127.8	59.3	131.7	105.1	109.1	118.8	91.8
OHNE UMSATZ-(MEHRWERT-)STEUER										
1989 JULI	106.8	107.7	96.1	110.1	40.8	113.8	99.5	99.6	108.0	102.9
AUGUST	105.7	107.7	90.3	106.6	40.4	115.8	97.6	98.6	108.0	97.1
SEPTEMBER ..	107.9	109.9	88.4	108.0	52.9	118.4	99.2	100.0	108.0	99.3
OKTOBER ...	117.0	122.6	111.5	125.3	52.9	130.3	105.4	109.4	113.6	93.5
NOVEMBER ..	119.3	123.7	104.1	127.5	52.9	133.1	101.3	110.2	112.1	100.5
DEZEMBER ..	122.8	129.2	103.4	130.5	52.9	139.6	117.3	114.2	112.1	95.7
1990 JANUAR	123.5	131.2	103.4	132.5	52.6	141.7	124.2	113.8	123.7	91.2
FEBRUAR	124.9	131.4	99.3	133.7	65.4	142.6	115.8	115.9	117.4	96.8
MAERZ	122.8	129.3	83.9	132.8	56.0	142.3	113.9	115.0	120.5	95.1
APRIL	120.4	127.3	84.7	129.4	55.9	140.1	111.3	113.1	122.5	90.8
MAI	116.9	123.4	85.1	125.2	59.1	135.8	102.3	108.5	120.9	89.3
JUNI	115.7	121.3	79.0	124.1	58.8	133.6	105.4	106.3	115.6	92.0
JULI	112.1	118.2	82.7	125.5	55.1	128.9	97.8	104.4	113.2	85.8
AUGUST	110.0	114.2	79.8	121.9	50.9	124.0	89.8	108.1	110.0	92.0
SEPTEMBER ..	108.9	113.2	80.9	119.1	59.6	122.8	88.7	104.5	114.7	91.0
OKTOBER ...	105.1	107.6	78.7	118.3	56.8	115.8	81.8	98.2	117.2	94.3
NOVEMBER ..	102.5	105.9	74.6	117.3	85.3	112.3	85.3	96.4	117.2	88.3
DEZEMBER ..	102.3	103.8	76.2	129.3	85.3	104.7	98.2	99.1	117.2	96.1
1991 JANUAR	94.8	95.9	87.4	117.0	84.9	93.3	105.3	87.1	117.2	90.0
FEBRUAR	92.5	93.5	82.6	113.2	102.8	88.8	101.8	101.1	108.6	88.0
MAERZ	84.0	85.8	70.7	116.4	78.6	79.2	97.3	98.9	107.9	76.4
APRIL	81.3	80.7	75.7	109.9	80.0	73.3	93.9	86.1	108.4	83.6
MAI	76.0	76.1	66.9	110.2	48.1	69.6	88.5	80.2	113.1	75.7
JUNI										
EINSCHL. PAUSCHALIERTE UMSATZ-(MEHRWERT-)STEUER										
1989 JULI	106.8	107.7	96.1	110.1	40.8	113.8	99.5	99.6	108.0	102.9
AUGUST	105.7	107.7	90.3	106.6	40.4	115.8	97.6	98.6	108.0	97.1
SEPTEMBER ..	107.9	109.9	88.4	108.0	52.9	118.4	99.2	100.0	108.0	99.3
OKTOBER ...	117.0	122.6	111.5	125.3	52.9	130.3	105.4	109.4	113.6	93.5
NOVEMBER ..	119.3	123.7	104.1	127.5	52.9	133.1	101.3	110.2	112.1	100.5
DEZEMBER ..	122.8	129.2	103.4	130.5	52.9	139.6	117.3	114.2	112.1	95.7
1990 JANUAR	123.5	131.2	103.4	132.5	52.6	141.7	124.2	113.8	123.7	91.2
FEBRUAR	124.9	131.4	99.3	133.7	65.4	142.6	115.8	115.9	117.4	96.8
MAERZ	122.8	129.3	83.9	132.8	56.0	142.3	113.9	115.0	120.5	95.1
APRIL	120.4	127.3	84.7	129.4	55.9	140.1	111.3	113.1	122.5	90.8
MAI	116.9	123.4	85.1	125.2	59.1	135.8	102.3	108.5	120.9	89.3
JUNI	115.7	121.3	79.0	124.1	58.8	133.6	105.4	106.3	115.6	92.0
JULI	112.1	118.2	82.7	125.5	55.1	128.9	97.8	104.4	113.2	85.8
AUGUST	110.0	114.2	79.8	121.9	50.9	124.0	89.8	108.1	110.0	92.0
SEPTEMBER ..	108.9	113.2	80.9	119.1	59.6	122.8	88.7	104.5	114.7	91.0
OKTOBER ...	105.1	107.6	78.7	118.3	56.8	115.8	81.8	98.2	117.2	94.3
NOVEMBER ..	102.5	105.9	74.6	117.3	85.3	112.3	85.3	96.4	117.2	88.3
DEZEMBER ..	102.3	103.8	76.2	129.3	85.3	104.7	98.2	99.1	117.2	96.1
1991 JANUAR	94.8	95.9	87.4	117.0	84.9	93.3	105.3	87.1	117.2	90.0
FEBRUAR	92.5	93.5	82.6	113.2	102.8	88.8	101.8	101.1	108.6	88.0
MAERZ	84.0	85.8	70.7	116.4	78.6	79.2	97.3	98.9	107.9	76.4
APRIL	81.3	80.7	75.7	109.9	80.0	73.3	93.9	86.1	108.4	83.6
MAI	76.0	76.1	66.9	110.2	48.1	69.6	88.5	80.2	113.1	75.7
JUNI										

A) OHNE UMSATZ-(MEHRWERT-)STEUER.

B) EINSCHL. PAUSCHALIERTE UMSATZ-(MEHRWERT-)STEUER.

6 INDEX DER ERZEUGERPREISE FORSTWIRTSCHAFTLICHER PRODUKTE AUS DEN STAATSFORSTEN

(MITTELFRISTIGE UEBERSICHT)
RELATIVE VERÄNDERUNG GEGENUEBER DEM ENTSPRECHENDEN VORJAHRESENERGEBNIS
PROZENT

JAHR MONAT	ROHHOLZ INS- GESAMT	STAMMHOLZ							SCHWELLEN, BUCHE, SW 3	IN- DUSTRIE- HOLZ
		ZU- SAMMEN	EICHE B	BUCHE B	PAPEL B	FICHTE B	KIEFER B	KIEFER C		
GEWICHT A)	1000	809.54	77.13	100.67	22.10	493.52	48.21	60.98	6.94	190.46
B)	1000	809.54	77.13	100.67	22.10	493.52	48.21	60.98	6.94	190.46
1987 D A).....	- 1.2	- 1.7	- 4.3	+ 3.1	-25.4	- 1.2	- 2.6	- 2.6	+ 2.6	+ 0.7
B).....	- 1.2	- 1.7	- 4.3	+ 3.1	-25.4	- 1.2	- 2.6	- 2.6	+ 2.6	+ 0.7
1988 D A).....	- 0.2	+ 0.5	+ 0.7	+ 1.2	-19.0	+ 1.6	- 1.2	- 3.0	+ 0.1	- 3.3
B).....	- 0.2	+ 0.5	+ 0.7	+ 1.2	-19.0	+ 1.6	- 1.2	- 3.0	+ 0.1	- 3.3
1989 D A).....	+ 8.6	+11.1	+ 2.1	+ 5.8	+ 2.6	+14.8	+ 5.9	+ 7.5	+ 0.6	- 1.4
B).....	+ 8.6	+11.1	+ 2.1	+ 5.8	+ 2.6	+14.8	+ 5.9	+ 7.5	+ 0.6	- 1.4
1990 D A).....	+ 6.9	+10.2	- 7.7	+11.9	- 0.5	+13.3	+ 2.9	+ 7.0	+ 9.8	- 8.5
B).....	+ 6.9	+10.2	- 7.7	+11.9	- 0.5	+13.3	+ 2.9	+ 7.0	+ 9.8	- 8.5
OHNE UMSATZ-(MEHRWERT-)STEUER										
1989 JULI	+ 9.4	+11.1	+ 9.2	+ 3.2	-13.9	+14.6	+ 7.1	+ 7.1	+ 1.6	+ 2.7
AUGUST	+ 9.0	+12.2	+ 8.4	+ 3.5	-15.8	+16.3	+ 7.0	+ 7.4	+ 1.6	- 3.9
SEPTEMBER ..	+10.3	+13.3	+ 4.9	+ 3.4	+ 1.3	+17.9	+ 7.0	+ 9.1	+ 1.9	- 1.8
OKTOBER ...	+17.2	+22.6	+17.2	+15.2	+ 1.1	+26.8	+14.7	+18.9	+ 5.9	- 5.5
NOVEMBER ..	+15.2	+19.1	- 0.4	+17.5	- 3.5	+24.5	+ 9.5	+13.8	+ 3.1	- 2.0
DEZEMBER ..	+12.7	+16.9	- 3.1	+16.4	- 1.5	+20.3	+17.8	+17.1	+ 1.4	- 6.5
1990 JANUAR	+14.5	+20.4	+ 7.8	+16.3	- 0.8	+24.1	+20.6	+14.0	+11.7	-11.5
FEBRUAR ...	+13.6	+18.1	- 0.8	+17.2	-20.7	+24.4	+ 7.1	+ 7.7	+ 6.4	- 6.7
MAERZ	+15.1	+19.4	- 7.9	+16.5	-15.0	+25.9	+10.2	+12.1	+16.2	- 4.9
APRIL	+12.7	+17.4	- 8.7	+14.6	-31.9	+24.1	+10.0	+13.1	+14.5	- 8.9
MAI	+10.5	+15.1	- 7.0	+ 8.0	+24.7	+20.9	+ 3.4	+ 8.9	+14.7	-10.6
JUNI	+ 9.0	+13.5	-15.6	+11.7	+16.4	+18.8	+ 7.1	+ 8.5	+ 5.6	-10.4
JULI	+ 5.0	+ 9.7	-13.9	+14.0	+35.0	+13.3	- 1.7	+ 4.8	+ 4.8	-16.6
AUGUST	+ 4.1	+ 6.0	-11.6	+14.4	+26.0	+ 7.1	- 8.0	+ 9.6	+ 1.9	- 5.3
SEPTEMBER ..	+ 0.9	+ 3.0	- 8.5	+10.3	+12.7	+ 3.7	-10.6	+ 4.5	+ 6.2	- 8.4
OKTOBER ...	-10.2	-12.2	-29.4	- 5.6	+ 7.4	-11.1	-22.4	-10.2	+ 3.2	+ 0.9
NOVEMBER ..	-14.1	-14.4	-28.3	- 8.0	+61.2	-15.6	-15.8	-12.5	+ 4.5	-12.1
DEZEMBER ..	-16.7	-19.7	-26.3	- 0.9	+61.2	-25.0	-16.3	-13.2	+ 4.5	+ 0.4
1991 JANUAR	-23.2	-26.9	-15.5	-11.7	+61.4	-34.2	-15.2	-23.5	- 5.3	- 1.3
FEBRUAR ...	-25.9	-28.8	-16.8	-15.3	+57.2	-37.7	-12.1	-12.8	- 7.5	- 9.1
MAERZ	-31.6	-33.6	-15.7	-12.3	+40.4	-44.3	-14.6	-14.0	-10.5	-19.7
APRIL	-32.5	-36.6	-10.6	-15.1	+43.1	-47.7	-15.6	-23.9	-11.5	- 7.9
MAI	-35.0	-38.3	-21.4	-12.0	-18.6	-48.7	-13.5	-26.1	- 6.5	-15.2
JUNI										
EINSCHL. PAUSCHALIERTE UMSATZ-(MEHRWERT-)STEUER										
1989 JULI	+ 9.4	+11.1	+ 9.2	+ 3.2	-13.9	+14.6	+ 7.1	+ 7.1	+ 1.6	+ 2.7
AUGUST	+ 9.0	+12.2	+ 8.4	+ 3.5	-15.8	+16.3	+ 7.0	+ 7.4	+ 1.6	- 3.9
SEPTEMBER ..	+10.3	+13.3	+ 4.9	+ 3.4	+ 1.3	+17.9	+ 7.0	+ 9.1	+ 1.9	- 1.8
OKTOBER ...	+17.2	+22.6	+17.2	+15.2	+ 1.1	+26.8	+14.7	+18.9	+ 5.9	- 5.5
NOVEMBER ..	+15.2	+19.1	- 0.4	+17.5	- 3.5	+24.5	+ 9.5	+13.8	+ 3.1	- 2.0
DEZEMBER ..	+12.7	+16.9	- 3.1	+16.4	- 1.5	+20.3	+17.8	+17.1	+ 1.4	- 6.5
1990 JANUAR	+14.5	+20.4	+ 7.8	+16.3	- 0.8	+24.1	+20.6	+14.0	+11.7	-11.5
FEBRUAR ...	+13.6	+18.1	- 0.8	+17.2	-20.7	+24.4	+ 7.1	+ 7.7	+ 6.4	- 6.7
MAERZ	+15.1	+19.4	- 7.9	+16.5	-15.0	+25.9	+10.2	+12.1	+16.2	- 4.9
APRIL	+12.7	+17.4	- 8.7	+14.6	-31.9	+24.1	+10.0	+13.1	+14.5	- 8.9
MAI	+10.5	+15.1	- 7.0	+ 8.0	+24.7	+20.9	+ 3.4	+ 8.9	+14.7	-10.6
JUNI	+ 9.0	+13.5	-15.6	+11.7	+16.4	+18.8	+ 7.1	+ 8.5	+ 5.6	-10.4
JULI	+ 5.0	+ 9.7	-13.9	+14.0	+35.0	+13.3	- 1.7	+ 4.8	+ 4.8	-16.6
AUGUST	+ 4.1	+ 6.0	-11.6	+14.4	+26.0	+ 7.1	- 8.0	+ 9.6	+ 1.9	- 5.3
SEPTEMBER ..	+ 0.9	+ 3.0	- 8.5	+10.3	+12.7	+ 3.7	-10.6	+ 4.5	+ 6.2	- 8.4
OKTOBER ...	-10.2	-12.2	-29.4	- 5.6	+ 7.4	-11.1	-22.4	-10.2	+ 3.2	+ 0.9
NOVEMBER ..	-14.1	-14.4	-28.3	- 8.0	+61.2	-15.6	-15.8	-12.5	+ 4.5	-12.1
DEZEMBER ..	-16.7	-19.7	-26.3	- 0.9	+61.2	-25.0	-16.3	-13.2	+ 4.5	+ 0.4
1991 JANUAR	-23.2	-26.9	-15.5	-11.7	+61.4	-34.2	-15.2	-23.5	- 5.3	- 1.3
FEBRUAR ...	-25.9	-28.8	-16.8	-15.3	+57.2	-37.7	-12.1	-12.8	- 7.5	- 9.1
MAERZ	-31.6	-33.6	-15.7	-12.3	+40.4	-44.3	-14.6	-14.0	-10.5	-19.7
APRIL	-32.5	-36.6	-10.6	-15.1	+43.1	-47.7	-15.6	-23.9	-11.5	- 7.9
MAI	-35.0	-38.3	-21.4	-12.0	-18.6	-48.7	-13.5	-26.1	- 6.5	-15.2
JUNI										

A) OHNE UMSATZ-(MEHRWERT-)STEUER.

B) EINSCHL. PAUSCHALIERTE UMSATZ-(MEHRWERT-)STEUER.

7 Preisindizes in der Land- und Forstwirtschaft
(Langfristige Übersicht für Wirtschafts- bzw. Forstwirtschaftsjahre)
1985 = 100

Wirtschafts- jahr 1) bzw. Forstwirtschafts- jahr 2)	Index der Erzeugerpreise landwirtschaftlicher Produkte			Index der Einkaufspreise landwirtschaftlicher Betriebsmittel			Index der Erzeugerpreise forstwirtschaftlicher Produkte	
	Landwirt- schaftliche Produkte insgesamt	Pflanzliche Produkte	Tierische Produkte	Betriebs- mittel insgesamt	Waren und Dienstleistungen für die laufende Produktion	Neubauten und neue Maschinen	Rohholz	
							insgesamt	darunter Stammholz
Ohne Umsatz-(Mehrwert-)steuer								
1938/39 D	30,3	33,5	29,3	21,2	23,3	15,0	.	.
1950/51 D	50,4	46,3	53,7	34,7	38,0	24,6	36,5	36,0
1951/52 D	58,2	62,1	57,7	39,2	42,8	28,4	52,9	53,3
1952/53 D	57,1	63,5	55,1	39,4	42,9	29,3	57,3	57,9
1953/54 D	56,3	58,2	56,6	39,8	43,4	28,9	54,4	55,1
1954/55 D	58,6	64,3	57,0	39,9	43,6	29,5	70,5	71,9
1955/56 D	61,9	66,4	60,8	40,5	44,0	30,7	65,3	64,8
1956/57 D	64,2	69,2	63,1	41,7	45,2	31,6	67,8	68,0
1957/58 D	65,0	71,1	63,7	42,1	45,5	32,6	62,2	62,1
1958/59 D	65,7	66,8	65,9	43,5	46,9	33,3	53,8	55,1
1959/60 D	67,2	74,2	65,5	44,2	47,9	33,9	54,7	56,7
1960/61 D	64,1	61,1	65,9	45,0	48,3	35,4	60,1	61,8
1961/62 D	66,8	73,5	65,6	46,3	49,2	37,3	58,9	60,4
1962/63 D	67,8	73,8	66,9	47,8	51,0	38,5	55,1	56,5
1963/64 D	69,6	65,3	71,9	49,2	52,5	39,2	55,0	56,1
1964/65 D	72,2	72,7	72,9	50,0	53,0	40,6	56,1	57,4
1965/66 D	76,8	79,9	76,8	51,5	54,7	41,9	56,5	57,9
1966/67 D	73,6	72,7	74,7	52,5	55,9	42,7	48,9	49,4
1967/68 D	67,2	62,9	69,2	51,2	54,0	42,6	45,5	45,7
1968/69 D	70,1	58,4	75,1	50,0	52,3	42,9	51,8	52,6
1969/70 D	71,2	64,1	74,2	51,0	52,7	45,4	58,9	59,5
1970/71 D	66,0	56,3	70,1	53,4	54,4	49,6	59,9	60,7
1971/72 D	72,3	62,1	76,7	55,7	56,5	52,7	58,4	59,4
1972/73 D	79,4	67,9	84,3	60,1	61,4	55,6	60,1	62,3
1973/74 D	80,7	67,1	86,4	65,9	67,9	59,7	71,3	74,4
1974/75 D	80,3	66,2	86,3	70,1	71,3	65,7	71,5	72,7
1975/76 D	95,5	89,8	97,5	74,5	76,2	68,9	73,1	75,1
1976/77 D	99,1	105,0	97,0	79,3	81,4	72,0	86,9	91,3
1977/78 D	97,1	93,7	98,2	78,3	79,2	74,9	95,0	100,5
1978/79 D	93,6	94,3	93,3	79,2	79,6	77,2	99,0	105,6
1979/80 D	97,7	98,6	97,3	84,7	85,7	80,7	109,2	114,5
1980/81 D	98,2	102,5	96,6	89,7	90,9	84,9	119,4	123,5
1981/82 D	106,6	110,1	105,2	96,5	98,3	89,6	113,3	115,5
1982/83 D	106,0	103,8	106,7	98,7	99,9	93,8	106,4	109,0
1983/84 D	105,5	111,2	103,4	99,9	100,7	96,9	107,7	110,8
1984/85 D	102,7	105,0	101,8	100,5	100,8	99,1	101,1	101,3
1985/86 D	97,6	99,6	96,8	97,7	96,9	101,1	101,1	100,3
1986/87 D	92,7	98,5	90,5	91,3	88,4	103,5	99,9	98,7
1987/88 D	91,2	98,4	88,5	90,2	86,7	105,4	99,4	98,7
1988/89 D	95,3	95,9	95,0	94,1	90,9	107,8	106,9	108,3
1989/90 D	99,5	97,9	100,1	96,6	93,3	111,2	117,4	123,4

Einschl. Umsatz-(Mehrwert-)steuer

1938/39 D	28,2	31,1	27,4	20,4	22,4	14,5	.	.
1950/51 D	46,8	43,0	50,0	33,4	36,7	23,7	36,7	36,1
1951/52 D	54,2	57,7	53,7	37,7	41,3	27,3	53,4	53,5
1952/53 D	53,0	59,0	51,3	38,0	41,4	28,3	57,7	58,0
1953/54 D	52,3	54,2	52,6	38,3	41,9	28,0	54,7	55,3
1954/55 D	54,4	59,7	53,0	38,4	42,1	28,5	70,9	72,1
1955/56 D	57,5	61,8	56,7	39,0	42,3	29,6	65,8	65,0
1956/57 D	59,7	64,4	58,9	40,1	43,6	30,5	68,2	68,3
1957/58 D	60,5	66,1	59,2	40,6	43,8	31,5	62,7	62,3
1958/59 D	60,9	62,1	61,4	41,8	45,4	32,1	54,3	55,3
1959/60 D	62,5	69,0	60,9	42,6	46,2	32,7	55,0	57,0
1960/61 D	59,6	56,7	61,4	43,3	46,5	34,2	60,6	62,1
1961/62 D	62,0	68,4	61,0	44,5	47,5	36,0	59,4	60,7
1962/63 D	63,1	68,5	62,3	46,0	49,2	37,1	55,5	56,7
1963/64 D	64,7	60,7	66,9	47,3	50,7	37,9	55,4	56,4
1964/65 D	67,0	67,6	67,9	48,0	51,1	39,2	56,6	57,7
1965/66 D	71,4	74,3	71,4	49,6	52,8	40,4	56,9	58,1
1966/67 D	68,3	67,6	69,6	50,6	53,9	41,2	49,3	49,6
1967/68 D	63,7	59,2	66,1	49,3	52,2	41,1	44,4	44,6
1968/69 D	65,3	54,4	69,9	48,6	50,9	41,7	50,8	51,6
1969/70 D	67,1	60,1	70,1	49,7	51,3	44,3	57,8	58,4
1970/71 D	63,0	53,7	67,0	51,9	53,1	48,2	58,8	59,5
1971/72 D	69,0	59,2	73,4	54,2	55,1	51,4	57,3	58,2
1972/73 D	75,9	64,7	80,6	58,5	59,8	54,2	59,0	61,1
1973/74 D	77,0	64,0	82,6	64,2	66,2	58,2	69,9	73,0
1974/75 D	77,0	63,3	83,0	68,4	69,6	64,0	70,8	72,0
1975/76 D	91,8	86,4	93,8	72,6	74,3	67,1	72,5	74,4
1976/77 D	95,0	100,7	92,8	77,2	79,4	70,1	86,0	90,4
1977/78 D	92,6	89,5	93,9	76,6	77,6	73,2	94,3	99,9
1978/79 D	89,3	90,0	88,8	77,7	78,2	75,9	98,6	105,3
1979/80 D	93,2	94,2	92,8	83,6	84,8	80,0	109,2	114,5
1980/81 D	93,3	97,7	91,7	88,6	89,8	84,1	119,4	123,5
1981/82 D	101,3	104,8	99,9	95,4	97,2	88,7	113,3	115,5
1982/83 D	100,8	98,9	101,5	97,5	98,8	92,9	106,4	109,0
1983/84 D	100,9	106,3	98,8	99,5	100,2	96,8	107,7	110,8
1984/85 D	102,6	104,9	101,7	100,4	100,7	99,0	101,1	101,3
1985/86 D	97,6	99,7	96,8	97,8	97,0	101,1	101,1	100,3
1986/87 D	92,7	98,5	90,5	91,4	88,5	103,5	99,9	98,7
1987/88 D	91,2	98,4	88,5	90,4	86,8	105,4	99,4	98,7
1988/89 D	94,6	95,5	94,2	94,2	90,9	107,8	106,9	108,3
1989/90 D	97,8	96,3	98,4p	96,7	93,3	111,2	117,4	123,4

1) Juli bis Juni.

2) Oktober bis September.

8 Erzeugerpreise der Landwirtschaft
 Ohne Umsatz-(Mehrwert-)steuer und Einkommensausgleich
 DM je Mengeneinheit

Warenbezeichnung und Handelsbedingung	Frachtlage	Berichtsort/ Geltungs- bereich	Mengen- einheit	1990	1991		
				D	Juni	Mai	Juni
Getreide¹⁾ Durchschnitts- (Standard-)Qualität	frei Verlade- station						
Brotweizen		Hannover	1 t	364,00 ^{a)}	375,00	390,00	390,00
		Köln	1 t	355,14 ^{a)}	376,25	382,50	387,50
		Frankfurt	1 t	348,10 ^{a)}	.	370,00	375,00
		Stuttgart	1 t	335,44 ^{a)}	.	375,00	385,00
		München	1 t	350,63	369,65	371,60	376,11
Brotroggen		Hannover	1 t	345,00 ^{a)}	360,00	350,00	350,00
		Köln	1 t	349,43 ^{a)}	371,25	360,00	362,50
		Frankfurt	1 t	339,90 ^{a)}	.	357,00	.
		Stuttgart	1 t	329,44 ^{a)}	.	330,00	330,00
		München	1 t	346,26	366,30	357,75	357,00
Futtergerste		Hannover	1 t	331,36 ^{a)}	340,00	350,00	350,00
		Köln	1 t	331,57 ^{a)}	355,00	355,00	360,00
		Frankfurt	1 t	320,65 ^{a)}	.	332,50	.
		Stuttgart	1 t	309,41 ^{a)}	325,00	325,00	330,00
		München	1 t	322,73	337,35	338,36	340,66
Futterhafer		Hannover	1 t	327,50 ^{a)}	330,00	335,00	335,00
		Köln	1 t	325,61 ^{a)}	330,00	342,50	347,50
		Frankfurt	1 t	315,11 ^{a)}	.	325,00	330,00
		Stuttgart	1 t	300,60 ^{a)}	300,00	330,00	330,00
		München	1 t	317,46	333,50	331,55	337,75
Hackfrüchte	frei Verlade- station						
Speisekartoffeln, gelbfleischige		Kiel	1 dt	19,88 ^{a)}	39,50	.	.
		Hannover	1 dt	18,38 ^{a)}	.	.	.
		Köln	1 dt	20,13 ^{a)}	37,00	26,00	65,00
		Frankfurt	1 dt	22,80 ^{a)}	.	32,00	68,75
		Karlsruhe	1 dt	25,11 ^{a)}	.	.	.
		München	1 dt	21,34 ^{a)}	30,90	29,56	.
Obst	ab Er- zeuger- markt	Bundesgebiet					
Handelsklasse I Abgabepreise der Erzeugermärkte 2)							
Äpfel							
Cox Orange			1 dt	134,95	.	.	.
Boskop			1 dt	119,03	.	.	.
Golden Delicious			1 dt	92,10	.	126,25	.
Birnen							
Lucas			1 dt	163,50	.	.	.
Conference			1 dt	147,42	.	.	.
Charneux			1 dt	142,67	.	.	.
Gemüse	ab Er- zeuger- markt	Bundesgebiet					
Handelsklasse I Abgabepreise der Erzeugermärkte 2)							
Weißkohl			1 dt	29,48	42,90	155,40	143,14
Rotkohl			1 dt	34,71	73,38	.	179,30
Blumenkohl			100 St	96,70	103,26	145,82	104,46
Wirsingkohl			1 dt	47,51	51,78	118,99	64,57
Spinat			1 dt	112,29	117,90	98,32	108,43
Möhren			1 dt	51,82	73,93	127,57	114,15
Sellerie			1 dt	85,14	129,10	167,34	245,23
Porree			1 dt	116,09	194,28	134,22	260,50
Buschbohnen			1 dt	202,26	.	.	.
Kopfsalat (Freiland)			100 St	32,33	18,99	29,90	23,57
Kopfsalat (Unterglas)			100 St	50,01	.	39,77	.
Salatgurken (Freiland)			1 dt	65,58	.	.	.
Salatgurken (Unterglas)			100 St	65,24	57,41	74,02	77,12
Tomaten (Freiland)			1 dt	124,82	.	.	.
Tomaten (Unterglas)			1 dt	153,18	195,92	236,28	255,78
Champignons			1 dt	485,55	483,95	467,18	479,45

1) Vor Abzug der Mitverantwortungsabgabe.

2) Bundesdurchschnittspreise einschl. Vermarktungsgebühren und Sortierungskosten.

a) Jahresdurchschnitt aus weniger als 12 Monaten.

8 Erzeugerpreise der Landwirtschaft
Ohne Umsatz-(Mehrwert-)steuer und Einkommensausgleich
DM je Mengeneinheit

Warenbezeichnung und Handelsbedingung	Frachtlage	Berichtsort/ Geltungs- bereich	Mengen- einheit	1990	1991		
				D	Juni	Mai	Juni
Schnittblumen Handelsklasse I	ab Er- zeuger- markt	Bundesgebiet					
Treibrosen			100 St	71,89	66,94	80,02	72,79
Treibnelken			100 St	50,62	49,66	51,63	50,39
Freesien			100 St	46,48	44,06	47,40	45,30
Tulpen			100 St	40,67	.	43,51	.
Chrysanthenen			100 St	86,66	80,53	98,62	94,35
Topfpflanzen Handelsklasse I	ab Er- zeuger- markt	Bundesgebiet					
Cyclamen			1 St	4,08	4,11	3,91	3,91
Azaleen			1 St	6,37	6,01	6,54	6,54
Großschlachtvieh, lebend Marktpreise	frei Markt- ort						
Bullen, Klasse A		Hamburg	1 dt	350,48	352,10	333,30	.
		Frankfurt	1 dt	364,39	358,90	348,50	341,70
		Stuttgart	1 dt	366,81	369,10	332,70	341,50
		Nürnberg	1 dt	378,15	377,80	354,20	347,60
		München	1 dt	379,23	374,30	354,70	348,70
Kühe, Klasse B		Hamburg	1 dt	223,47	257,20	198,30	204,30
		Frankfurt	1 dt	215,33	245,00	170,80	173,50
		Stuttgart	1 dt	241,15	265,80	200,70	204,50
		Nürnberg	1 dt	277,68	295,30	242,30	237,80
		München	1 dt	276,97	296,60	242,20	240,20
Färsen, Klasse A		Hamburg	1 dt	295,14	314,90	270,50	273,90
		Frankfurt	1 dt	342,95	347,10	280,10	281,30
		Stuttgart	1 dt	356,33	362,10	309,10	309,50
		Nürnberg	1 dt	347,49	353,30	300,90	301,80
		München	1 dt	354,19	355,10	310,70	304,90
Kälber, Klasse A		München	1 dt
Schweine, Klasse c		Frankfurt	1 dt	311,96	333,70	313,90	317,10
		Stuttgart	1 dt	294,85	323,60	296,80	298,20
		Nürnberg	1 dt	268,58	292,30	267,30	266,90
		München	1 dt	276,58	304,80	274,60	270,80
Großschlachtvieh, geschlachtet Auszahlungspreise nach Schlachtgewicht	frei Schlacht- stätte	Bundesgebiet					
Jungbullen, Handelsklasse R 3			1 dt	622,71	629,00	577,00	566,00
Kühe, Handelsklasse R 3			1 dt	504,96	554,00	453,00	455,00
Färsen, Handelsklasse R 3			1 dt	577,07	609,00	501,00	506,00
Kälber, Handelsklasse R 3			1 dt	905,83	899,00	768,00	745,00
Schweine, Handelsklasse U			1 dt	305,70	362,00	325,00	316,00
Schlachtgeflügel, lebend	ab Hof	Bundesgebiet					
Suppenhühner			1 dt	68,66	60,30	69,83	65,71
Jungmastgeflügel			1 dt	205,83	205,94	205,44	204,19
Enten			1 dt	400,06	395,84	409,33	396,68
Gänse			1 dt	568,25	590,00	560,00	560,00
Puten			1 dt	251,90	249,67	242,67	241,67
Nutz- und Zuchtvieh							
Milchkühe	frei Markt- ort	Lingen					
tragend			1 St	1 859,38	2 075,00	1 625,00	1 637,50
Milchkühe Auktionspreise 1)	frei Auktions- platz	Bundesgebiet					
schwarzbunt			1 St	2 313,35	2 353,00	2 165,00	2 125,00
Fleckvieh			1 St	2 372,93	2 503,00	2 300,00	2 205,00
Braunvieh			1 St	2 278,19	2 616,00	2 282,00	2 247,00
Färsen	frei Markt- ort	Lingen					
tragend			1 St	1 851,04	2 075,00	1 625,00	1 637,50
Färsen Auktionspreise 1)	frei Auktions- platz	Bundesgebiet					
schwarzbunt			1 St	2 447,32	2 501,00	2 357,00	2 266,00
rotbunt			1 St	2 317,73	2 608,00	2 261,00	2 349,00
Fleckvieh			1 St	2 508,09	2 707,00	2 437,00	2 335,00

1) Versteigerungen der Zuchtverbände.

a) Jahresdurchschnitt aus weniger als 12 Monaten.

8 Erzeugerpreise der Landwirtschaft
Ohne Umsatz-(Mehrwert-)steuer und Einkommensausgleich
DM je Mengeneinheit

Warenbezeichnung und Handelsbedingung	Frachtlage	Berichtsort/ Geltungs- bereich	Mengen- einheit	1990	1991		
				D	Juni	Mai	Juni
Nutz- und Zuchtvieh							
Kälber	ab Hof	Bundesgebiet					
Bullenkälber, sb.			1 St	289,40	344,30	199,30	262,70
Kuhkälber, sb.			1 St	237,26	283,90	152,60	196,00
Ferkel	ab Hof	Bundesgebiet					
Ringferkel, 20 kg			1 St	88,40	102,30	104,80	102,60
Handelsferkel, 20 - 25 kg			1 St	88,04	100,50	101,30	101,10
Sauen	frei	Bundesgebiet					
Auktionspreise 1)	Auktions- platz						
tragend			1 St	904,55	916,00	908,00	959,00
Milch	frei	Bundesgebiet					
berechnet auf einen	Molkerei						
Fettgehalt von 3,7 %			1 dt	63,77	62,08	60,82 ^{b)}	60,60 ^{b)}
Eier	ab Hof						
unsortierte,		SchH	100 St	10,59	9,16	9,29	9,64
Erzeugerpreise		Ndsa	100 St	11,24	10,13	9,94	10,32
		NW	100 St	11,19	9,75	9,81	9,88
		Bayern	100 St	13,30	12,30	11,31	11,80
Klasse 3,	ab Kenn- zeichnungs- stelle	SchH	100 St	13,14	11,53	11,91	12,20
Großhandelsein- kaufspreise		Ndsa	100 St	12,13	10,00	11,38	11,86
		Hessen	100 St	16,94	17,11
		Bayern	100 St	12,91	11,14	11,90	12,08
Häute und Felle grünesalzene, ohne Kopf Auktionspreise 2)	ab Lager Häutever- wertung						
Bullenhäute							
25 - 29 1/2 kg							
schwarze		NW	1 kg
rote		Hessen	1 kg
rote		BaWü	1 kg	3,41 ^{a)}	3,59	.	.
rote		Bayern	1 kg	3,84 ^{a)}	.	.	.
Bullenhäute							
30 - 39 1/2 kg							
schwarze		NW	1 kg
rote		Hessen	1 kg
rote		BaWü	1 kg	2,83 ^{a)}	.	.	.
rote		Bayern	1 kg	3,64 ^{a)}	.	.	.
Kuhhäute							
30 - 39 1/2 kg							
schwarze		NW	1 kg
rote		Hessen	1 kg
rote		BaWü	1 kg	.	3,45	.	.
rote		Bayern	1 kg	3,92 ^{a)}	.	.	.
Kalbfelle							
4 1/2 - 7 1/2 kg							
rote		BaWü	1 kg	8,19 ^{a)}	7,85	.	.
rote		Bayern	1 kg	8,26 ^{a)}	.	.	.

1) Versteigerungen der Zuchtverbände.
2) Dem angegebenen Monatsdurchschnitt liegen die auf der je-
weils vorausgegangenen Auktion erzielten Preise zugrunde.

a) Jahresdurchschnitt aus weniger als 12 Monaten.
b) Endgültiger Milchpreis Februar DM 62,19.

9 Durchschnittserlöse für frische Seefische auf den Auktionen*)

Ohne Umsatz-(Mehrwert-)steuer
DM je kg

Fischart	1990	1990										1991		
	D	April	Mai	Juni	Juli	Aug.	Sept.	Okt.	Nov.	Dez.	Jan.	Febr.	März	April
Hering	0,53	0,54	0,49	0,62	0,88	0,42	0,37	0,44	0,54	0,59	0,58	0,54	0,45	0,41
Kabeljau	3,13	2,90	2,77	2,69	3,11	2,62	3,26	3,59	3,62	3,68	3,44	2,86	2,96	3,18
Seelachs	1,69	1,85	1,33	1,54	1,38	1,37	1,86	1,81	1,91	2,79	2,27	1,83	2,12	2,60
Rotbarsch	2,51	2,07	2,92	3,45	2,74	3,03	2,68	2,48	2,37	3,97	2,21	2,65	2,20	2,49

*) Für den menschlichen Verbrauch (ohne auf See gesalzene
oder tiefgekühlte Fische).

Siehe Fachserie 3, Reihe 4.5: Hochsee- und Küstenfischerei;
Bodenseefischerei.

10 Einkaufspreise der Landwirtschaft

Ohne Umsatz-(Mehrwert-)steuer

DM je Mengeneinheit im Bundesgebiet

Betriebsmittel	Mengen- einheit	1990 D	1991		
			Juni	Mai	Juni
Dünge- und Bodenverbesserungsmittel¹⁾					
Einnährstoffdünger					
Kalkammonsalpeter, 27 % N	1 dt Ware	32,28 ^{a)}	32,19	35,84	35,40
Thomasphosphat, 15 % P ₂ O ₅	1 dt Ware	22,04 ^{a)}	21,99	22,78	22,73
Kaliumchlorid mit Magnesium, 40 % K ₂ O + 6 % MgO	1 dt Ware	28,19 ^{a)}	27,96	29,06	28,46
Kohlensaurer Kalk, 53 % CaO	1 dt Ware	12,43 ^{a)}	12,38	12,74	12,74
Mehrnährstoffdünger					
NPK-Dünger, 16 % N, 16 % P ₂ O ₅ , 16 % K ₂ O	1 dt Ware	43,12 ^{a)}	43,45	45,61	45,28
NPK-Dünger, 13 % N, 13 % P ₂ O ₅ , 21 % K ₂ O	1 dt Ware	44,07 ^{a)}	43,66	46,38	45,91
PK-Dünger, 16 % P ₂ O ₅ , 20 % K ₂ O	1 dt Ware	33,57 ^{a)}	33,20	34,10	33,41
NP-Dünger, 22 % N, 22 % P ₂ O ₅	1 dt Ware	47,42 ^{a)}	46,73	49,45	48,36
Sonstige Dünge- und Bodenverbesserungsmittel					
Torfmuld	1 000 l	54,54 ^{a)}	54,45	54,74	55,27
Futtermittel					
Futtergetreide²⁾					
bei Abnahme ab 2 t					
Futterweizen	1 dt	33,82 ^{b)}	37,07	37,24	37,71
Futtergerste	1 dt	33,25	35,45	34,93	35,32
Futterhafer	1 dt	32,49	33,76	32,70	33,13
Kleie					
bei Abnahme von 5 dt - 3 t					
Weizenkleie (Normtyp)	1 dt	33,50	34,20	34,35	35,50
ab 3 t					
.....	1 dt	30,74	31,00	31,85	32,85
Ölkuchen und -schrot					
bei Abnahme von 5 dt - 3 t					
Sojaschrot (43/44 % Rohprotein)	1 dt	48,82	49,45	48,55	49,85
ab 3 t					
.....	1 dt	43,35	43,45	42,60	43,75
Tierische Futtermittel					
bei Abnahme von 5 dt - 3 t					
Fischmehl (Typ 64)	1 dt	93,22	92,15	99,10	103,45
ab 3 t					
.....	1 dt	86,88	84,30	92,20	96,40
Magermilch in Milchkannen ab Molkerei oder frei Hof	1 hl	19,69 ^{a)}	19,31	18,26	18,39
Mischfuttermittel³⁾					
Rindermischfutter					
Milchleistungsfutter,					
Energiestufe 2					
bei Abnahme					
ab 3 t					
16 bis 21 % Rohprotein (1.8)	1 dt	34,33 ^{a)}	34,30	32,65	33,65
ab 3 t					
21 bis 28 % Rohprotein (1.9)	1 dt	36,38 ^{a)}	37,05	33,65	34,95
Schweinemischfutter					
Alleinfutter,					
bei Abnahme					
über 10 t					
10 - 40 % Getreideanteil, 12,6 MJ/kg (2.6)	1 dt	42,50	42,55	41,60	42,20
über 10 t					
Über 40 % Getreideanteil, 12,6 MJ/kg (2.6)	1 dt	43,81	44,40	42,80	43,75
von 5 dt - 3 t					
Ferkelaufzuchtfutter, 12,6 MJ/kg (2.2)	1 dt	58,45	59,20	58,25	59,90
Geflügelmischfutter					
bei Abnahme					
über 10 t					
für Legehennen, 11,0 MJ/kg (7.4)	1 dt	45,09	46,30	44,00	44,50
über 10 t					
für Broiler, 13,4 MJ/kg (7.7)	1 dt	50,61	51,55	49,45	49,55
Sonstige Futtermittel					
Biertreber, nass	1 dt	4,74 ^{a)}	4,75	5,15	5,14
Maniokmehl, Stärke min. 65 %	1 dt	40,48 ^{a)}	39,20	41,66	41,78
Brenn- und Treibstoffe einschl. Schmierstoffe					
Brennstoffe					
bei Abnahme von					
5 000 l (Tankware)					
Heizöl extra leicht,	1 hl	42,83 ^{a)}	34,21 ^{a)}	42,46 ^{a)}	41,49 ^{a)}
Treibstoffe					
Dieselmotortreibstoff⁴⁾					
Cetanzahl 48 - 54	1 hl	47,72 ^{a)}	39,25	46,33	45,72
Normalbenzin, Marken-, bleifrei, Selbstbedienung					
Preise ab Tankstelle					
.....	1 hl	99,92 ^{a)}	94,04 ^{a)}	102,72 ^{a)}	102,19 ^{a)}
Schmierstoffe					
Schleppermotorenöl, HD-Qualität	1 l	9,02 ^{a)}	9,00 ^{a)}	9,39 ^{a)}	9,41 ^{a)}
Schmierfett, Tropfpunkt 180/190oC	1 kg	6,44 ^{a)}	6,40	6,78	6,75

1) Den Preisberechnungen liegen die bei Landhandel und Genossenschaften gezahlten Preise bei Abnahme von 1 - 20 t ab Lager einschl. Sack zugrunde.

2) Einkaufspreis frei Lager.

3) Angaben in Klammern: Nummer der Normtafel für Mischfuttermittel (Stand Juli 1986).

4) Bei Lieferungen von 500 - 999 l frei Haus, unter Berücksichtigung aller der Landwirtschaft gewährten Rabatte. Die Betriebsbeihilfe für den beihilfefähigen Verbrauch der Landwirtschaft (ab Juli 1973 DM 41,15 je 100 l) ist berücksichtigt.

a) Änderung der Berichtsgrundlage.

b) Jahresdurchschnitt aus weniger als 12 Monaten.

11 Erzeugerpreise der Forstwirtschaft

Ohne Umsatz-(Mehrwert-)steuer

DM je Mengeneinheit

Warenbezeichnung und Handelsbedingung	Frachtlage	Geltungsbereich	Mengen- einheit	1990	1991		
				D	Mai	April	Mai
Rohholz aus Staatswald							
Stammholz unentrindet 1)							
Buche B, L 3	gerückt	Baden-Württemberg	1 m ³	163,05	167,14	136,28	130,43
Buche B, L 3 a	gerückt	Niedersachsen	1 m ³	165,08 ^{a)}	170,92	167,37	167,37
	ungerückt	Hessen	1 m ³	157,41 ^{a)}	165,69	140,87	129,36
	gerückt	Rheinland-Pfalz	1 m ³	133,70 ^{a)}	120,72	102,73	.
	gerückt	Bayern	1 m	.	.	122,80	122,08
Buche B, L 3 b	gerückt	Niedersachsen	1 m ³	218,50 ^{a)}	207,81	224,49	224,49
	gerückt	Nordrhein-Westfalen	1 m ³
	gerückt	Hessen	1 m ³	187,12	193,33	147,56	143,54
	gerückt	Bayern	1 m	.	.	140,19	136,86
Buche B, L 4	gerückt	Niedersachsen	1 m ³	257,67 ^{a)}	241,66	269,91	269,91
	gerückt	Nordrhein-Westfalen	1 m ³
	ungerückt	Hessen	1 m ³	215,82	221,86	158,59	161,36
	gerückt	Baden-Württemberg	1 m ³	208,30	204,85	175,86	160,16
	gerückt	Bayern	1 m	.	.	162,56	159,79
entrindet 1)							
Kiefer B, L 2 b	gerückt	Niedersachsen	1 m ³	140,00 ^{a)}	135,00	.	.
	ungerückt	Hessen	1 m ³	144,63 ^{a)}	140,93	162,95	170,00
	gerückt	Rheinland-Pfalz	1 m ³	121,10 ^{a)}	121,52	131,49	.
	gerückt	Baden-Württemberg	1 m ³	161,55 ^{a)}	148,04	151,84	134,09
	gerückt	Bayern	1 m	.	.	119,57	116,91
Kiefer B, L 3 a	gerückt	Niedersachsen	1 m ³	147,31 ^{a)}	142,00	.	.
	ungerückt	Hessen	1 m ³	162,49 ^{a)}	164,00	177,98	199,75
	gerückt	Rheinland-Pfalz	1 m ³	145,11 ^{a)}	140,68	184,30	.
	gerückt	Baden-Württemberg	1 m ³	185,87 ^{a)}	161,09	163,80	188,36
	gerückt	Bayern	1 m	.	.	135,42	125,83
Kiefer C, L 2 b	gerückt	Niedersachsen	1 m ³	114,16 ^{a)}	110,00	.	.
	ungerückt	Hessen	1 m ³	107,39 ^{a)}	102,00	103,97	90,03
	gerückt	Rheinland-Pfalz	1 m ³	102,69 ^{a)}	109,24	98,48	93,72
	gerückt	Baden-Württemberg	1 m ³	104,98	107,01	73,79	84,00
	gerückt	Bayern	1 m	.	.	99,88	92,96
Kiefer C, L 3 a	gerückt	Niedersachsen	1 m ³	120,33 ^{a)}	115,60	.	.
	ungerückt	Hessen	1 m ³	125,49 ^{a)}	119,66	116,77	105,96
	gerückt	Rheinland-Pfalz	1 m ³	120,26 ^{a)}	127,04	119,63	106,88
	gerückt	Baden-Württemberg	1 m ³	123,97	125,50	75,74	83,35
	gerückt	Bayern 2)	1 m	.	.	109,29	98,67
Fichte B, L 2 b	gerückt	Niedersachsen	1 m ³	198,14 ^{a)}	196,84	105,84	105,84
	gerückt	Nordrhein-Westfalen	1 m ³
	ungerückt	Hessen	1 m	174,99 ^{a)}	186,81	101,73	82,39
Fichte B, L 3 a	gerückt	Niedersachsen	1 m ³	216,07 ^{a)}	216,24	105,60	105,60
	gerückt	Nordrhein-Westfalen	1 m ³
	ungerückt	Hessen	1 m	197,18 ^{a)}	210,64	105,59	97,17
Fichte B, H 4	gerückt	Rheinland-Pfalz 2)	1 m ³	157,16 ^{a)}	165,99	155,23	109,73
	gerückt	Baden-Württemberg	1 m ³	176,20	181,24	122,20	119,44
	gerückt	Bayern 2)	1 m	.	.	104,82	101,43
Fichte B, H 5	gerückt	Rheinland-Pfalz 2)	1 m ³	181,54 ^{a)}	196,47	166,36	120,41
	gerückt	Baden-Württemberg	1 m ³	198,43	206,20	138,47	125,05
	gerückt	Bayern 2)	1 m	.	.	117,10	111,40
Industrieholz unentrindet							
Fichte, INL	ungerückt	Hessen	1 m ³	87,50 ^{a)}	.	.	34,00
	gerückt	Baden-Württemberg	1 m ³	79,07	68,57	61,43	64,00
	gerückt	Bayern	1 m	.	.	75,63	55,28
Kiefer, INL	gerückt	Baden-Württemberg	1 m ³	67,96 ^{a)}	55,27	61,86	.
	gerückt	Bayern	1 m	.	.	73,24	55,48
Fichte, INS	gerückt	Niedersachsen	1 m ³	50,73 ^{a)}	.	45,76	45,76
	gerückt	Nordrhein-Westfalen	1 m ³
	ungerückt	Hessen	1 m ³	47,41 ^{a)}	.	47,06	50,95
	gerückt	Baden-Württemberg	1 m ³	67,87 ^{a)}	69,70	64,06	63,88
	gerückt	Bayern	1 m	.	.	.	32,69
Kiefer, INS	ungerückt	Hessen	1 m ³	52,21 ^{a)}	52,00	.	.
	gerückt	Baden-Württemberg	1 m	.	.	.	48,50

1) Langholz, ohne Rinde gemessen.
2) Ohne Güteklassenausscheidung.

a) Jahresdurchschnitt aus weniger als 12 Monaten.

Fachserie 17: Preise

Reihe 1: Preise und Preisindizes für die Land- und Forstwirtschaft

Der etwa 8 Wochen nach dem Berichtszeitraum erscheinende Monatsbericht enthält Angaben über Erzeugerpreise landwirtschaftlicher und forstwirtschaftlicher Produkte sowie über Einkaufspreise landwirtschaftlicher Betriebsmittel. Im Jahresbericht sind zu allen Veröffentlichungspositionen die Indexzahlen für einen mehrjährigen Zeitraum aufgeführt.

Zur Berechnung des Index der Erzeugerpreise landwirtschaftlicher Produkte werden ca. 1 150 Preisreihen für 161 Waren, beim Index der Erzeugerpreise forstwirtschaftlicher Produkte (aller Besitzarten) ca. 3 350 Preisreihen für 73 Waren und beim Index der Einkaufspreise landwirtschaftlicher Betriebsmittel ca. 4 500 Preisreihen für 195 Waren und Leistungen herangezogen.

Reihe 2: Preise und Preisindizes für gewerbliche Produkte (Erzeugerpreise)

In dem etwa 4 Wochen nach dem Berichtszeitraum vorliegenden Monatsbericht sind Angaben über Erzeugerpreise im Inlandsabsatz für rd. 950 Positionen nach dem „Systematischen Güterverzeichnis für Produktionsstatistiken“ – für ausgewählte Gütergruppen einschl. des Auslandsabsatzes – enthalten. Im Jahresbericht werden überwiegend Vergleichsdaten zurückliegender Jahre veröffentlicht. Zur Berechnung der Indizes werden ca. 15 500 Preisreihen für rd. 2 400 Waren verwendet.

Reihe 2.S.1: Index der Erzeugerpreise gewerblicher Produkte – Lange Reihen –

Dieser Sonderband enthält neben ausführlichen methodischen Informationen Jahresindizes auf der aktuellen Basis 1985 (= 100), die vielfach bis 1949 und für 1938 zurückgerechnet wurden. Die Darstellung der Monatsindizes reicht von 1976 bis 1984.

Reihe 3: Preisindex für den Wareneingang des Produzierenden Gewerbes

Erfasst werden Einkaufspreise der vom Produzierenden Gewerbe bezogenen Rohstoffe und Zwischenprodukte inländischer und ausländischer Herkunft. Der ca. 7 Wochen nach dem Berichtszeitraum verfügbare Monatsbericht enthält nach der Herkunft, dem Bearbeitungsgrad sowie dem vorwiegenden Verwendungsbereich gegliederte Indizes. Im Jahresbericht werden bei gleicher fachlicher Gliederung wie im Monatsbericht umfangreichere Zeitreihen für mehrere Jahre gebracht.

Reihe 4: Maßzahlen für Bauleistungspreise und Preisindizes für Bauwerke

Für die Monate Februar, Mai, August und November werden neben einem vierteljährlichen Eilbericht mit den wichtigsten Eckdaten ausführliche Vierteljahresberichte herausgegeben. Die Nachweisungen enthalten Preisindizes für den Neubau von Wohngebäuden, Nichtwohngebäuden und Sonstigen Bauwerken, für Einfamilien-Fertighäuser sowie für die Instandhaltung von Wohngebäuden. Den Indexberechnungen liegen rd. 25 000 Preisreihen für 220 Bauleistungen zugrunde.

Reihe 5: Kaufwerte für Bauland

Angaben zu Baulandveräußerungen wie Fälle, Flächen, Kaufsummen werden vierteljährlich nach Baugebieten, Baulandarten sowie Gemeindegroßenklassen für Bund und Länder veröffentlicht. Der Jahresbericht ist zusätzlich u.a. nach Veräußerern und Erwerbern aufgliedert und enthält die Ergebnisse ausgewählter Städte.

Reihe 6: Index der Großhandelsverkaufspreise

Der etwa 4 Wochen nach dem Berichtszeitraum erscheinende Monatsbericht zeigt die Entwicklung der bei Großhandelsunternehmen und -märkten ermittelten Verkaufspreise im Inlandsabsatz in institutioneller Gliederung nach 89 Wirtschaftsklassen sowie in zwei waresystematischen Gliederungen nach rund 540 Warengruppen und Warenarten. Im Jahresbericht werden langfristige Übersichten veröffentlicht. In die Berechnung des Index werden ca. 6 850 Preisreihen für rund 1 030 Waren einbezogen.

Reihe 7: Preise und Preisindizes für die Lebenshaltung

Der Preisindex für die Lebenshaltung wird für alle privaten Haushalte und für drei abgegrenzte Haushaltstypen (Vier-Personen-Haushalte von Beamten und Angestellten mit höherem Einkommen, Vier-Personen-Haushalte von Arbeitern und Angestellten mit mittlerem Einkommen, Zwei-Personen-Haushalte von Renten- und Sozialhilfempfängern mit geringem Einkommen) berechnet; darüber hinaus für die einfache Lebenshaltung eines Kindes.

Während ein etwa 14 Tage nach dem Berichtszeitraum erscheinender monatlicher Eilbericht ausgewählte Eckdaten der Lebenshaltungsindizes und des Index der Einzelhandelspreise (zum Teil Durchschnittswerte über 30 Jahre und bis zu 120 Monatszahlen) enthält, sind im Monatsbericht weitaus umfangreichere Nachweisungen veröffentlicht. Außer den verschiedenen Indizes, die in tiefer fachlicher Gliederung dargeboten werden, enthält der Monatsbericht Bundesdurchschnittspreise und -maßzahlen für rd. 630 Güter der Lebenshaltung. Ausführliche Ergebnisse in tiefer fachlicher Gliederung mit einem z.T. weit zurückreichenden zeitlichen Nachweis bringt der Jahresbericht.

Reihe 8: Preise und Preisindizes für die Ein- und Ausfuhr

Im Monatsbericht, der etwa 6 Wochen nach dem Berichtszeitraum vorliegt, werden der Einfuhrpreisindex für etwa 690, der Ausführpreisindex für etwa 580 Warengruppen und Waren, die Terms of Trade sowie absolute Einfuhrpreise für rd. 60 Produkte veröffentlicht. Der Jahresbericht bringt langfristige Übersichten. Für die Berechnung des Einfuhrpreisindex werden ca. 6 500 Preisrepräsentanten, für den Ausführpreisindex 6 600 herangezogen.

Reihe 9: Preise und Preisindizes für Verkehrsleistungen

Der Jahresbericht enthält Angaben über Fahrpreise, Flugpreise und Frachtsätze des Eisenbahn-, Straßen-, Schiffs- und Luftverkehrs sowie der Spedition; ferner werden Indizes der Seefrachten und der Gebühren des Post- und Fernmeldewesens in langfristiger Übersicht nachgewiesen.

Reihe 10: Internationaler Vergleich der Preise für die Lebenshaltung

Die Verbrauchergeld- und Reisegeldparitäten sowie Devisenkurse werden in einem etwa 4 Wochen nach dem Berichtszeitraum erscheinenden Monatsbericht und einem Jahresbericht veröffentlicht; letzterer enthält umfangreichere Nachweisungen sowie längerfristige Zeitreihen. Verbrauchergeldparitäten werden monatlich für ca. 40 Länder, Reisegeldparitäten halbjährlich für 8 Länder dargestellt.

Reihe 11: Preise und Preisindizes im Ausland

Der etwa 6 Wochen nach dem Berichtszeitraum erscheinende Monatsbericht enthält neben Angaben von Preisindizes für die Lebenshaltung (z.Z. für mehr als 80 Länder), für Erzeugnisse des Großhandels und der gewerblichen Produktion sowie für Baustoffe und Bauwerke auch absolute Preise für Welthandelsgüter in Originalwährung. Im Jahresbericht werden außerdem umfassende Informationen über Verbraucherpreise (für rd. 80 Länder) nachgewiesen.

Systematiken

Systematik der Wirtschaftszweige mit Erläuterungen, Ausgabe 1979
Systematisches Güterverzeichnis für Produktionsstatistiken, Ausgabe 1982

Systematik der Einnahmen und Ausgaben der privaten Haushalte, Ausgabe 1983

Systematik der Bauwerke, Ausgabe 1978

Warenverzeichnis für die Binnenhandelsstatistik, Ausgabe 1978



STATISTISCHES BUNDESAMT
GUSTAV-STRESEMANN-RING 11
6200 WIESBADEN 1

Veröffentlichungen und Prospekte sind durch den Verlag METZLER-POESCHEL, Verlagsauslieferung Hermann Leins, Postfach 11 52, 7408 Kusterdingen, erhältlich.