

STATISTISCHES
BUNDESAMT
WIESBADEN

PREISE LÖHNE WIRTSCHAFTSRECHNUNGEN

Reihe 4

**Preise und Preisindices
für die Land- und Forstwirtschaft**

Mai 1961



Jahrgang 1961 Heft 5

VERLAG W. KOHLHAMMER GMBH / STUTTGART UND MAINZ

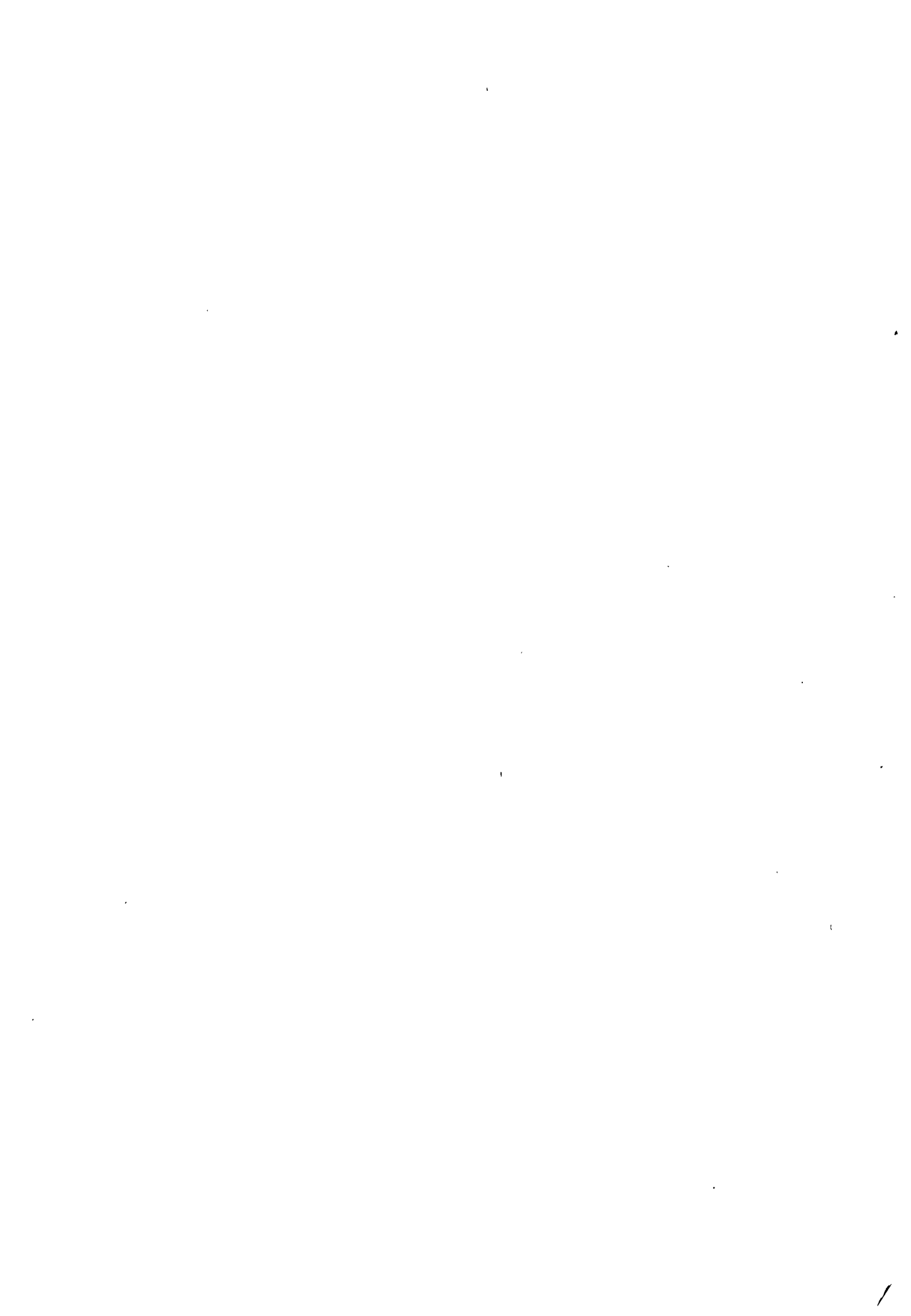

Inhalt

Teil A

Seite:

Indices im Mai 1961

1. Erzeugerpreise landwirtschaftlicher Produkte	4
2. Erzeugerpreise für Schnittblumen und Topfpflanzen (April 1961)	5
3. Erzeugerpreise forstwirtschaftlicher Produkte (April 1961)	5
4. Einkaufspreise landwirtschaftlicher Betriebsmittel	6

Teil B

Preise im Mai 1961

1. Erzeugerpreise	9
2. Einkaufspreise der Landwirtschaft	13

Zeichenerklärung

- p = vorläufige Zahl
- r = berichtigte Zahl
- = nichts vorhanden
- . = kein Nachweis vorhanden
- ... = Angaben fallen später an

Abkürzungen

BML = Bundesministerium für Ernährung,
Landwirtschaft und Forsten

D = Durchschnitt errechnet aus
12 Monatszahlen

Wj = Wirtschaftsjahr (Juli bis Juni)

Die Ergebnisse des vorliegenden Monatsheftes beziehen sich auf das Bundesgebiet (ohne Saarland und Berlin).

Ergebnisse für die einzelnen Bundesländer werden in den Statistischen Berichten der Statistischen Landesämter mit der Kennziffer M I 1 veröffentlicht.

Nachdruck - auch auszugsweise - nur mit Quellenangabe gestattet.

TEIL A: INDICES

1. Index der Erzeugerpreise landwirtschaftlicher Produkte

Landwirtschaftliches Produkt	1950/51 = 100						Umbasiert auf 1938/39 = 100 a)					
	1938/39	1959/60	1960	1961			1950/51	1959/60	1960	1961		
	DWj 2)		Mai	März	April	Mai	DWj 2)	Mai	März	April	Mai	
Gesamte Landwirtschaft	60	137	135	124 ^{b)}	126p	132p	166	228	224	206 ^{b)}	209p	219p
Landwirtschaft ohne Sonderkulturerzeugnisse ³⁾	58	132	127	124	125p	127p	172	228	220	213	215p	219p
<u>Pflanzliche Produkte</u>	72	170	172	131 ^{c)}	131r	152	138	235	238	181 ^{d)}	189r	210
<u>Pflanzliche Produkte ohne Sonderkulturerzeugnisse 3)</u>	68	163	156	134	135	143	146	238	228	195	197	209
<u>Getreide und Hülsenfrüchte</u>	62	129	136	133	135	136	161	207	219	215	217	219
Roggen	65	135	145	141	142	144	155	208	225	218	220	222
Weizen	61	129	137	133	135	136	163	210	224	218	220	222
Futtergerste	55	120	119	118	119	119	182	219	217	216	217	217
Braugerste	58	119	119	124	124	124	172	205	205	212	212	212
Futterhafer	56	109	109	105	106	106	179	196	195	189	190	190
Hülsenfrüchte	87	129	125	118	116	115	115	148	143	135	133	131
<u>Hackfrüchte</u>	73	198	174	131	133	152	137	272	239	180	183	208
Speisekartoffeln	78	227	191	127	130	158	129	293	246	164	168	203
Zuckerruben	64	140	-	-	-	-	156	219	-	-	-	-
<u>Ol- und Faserpflanzen</u>	49	102	101	101	101	101	202	206	204	204	204	204
Raps	48	101	100	100	100	100	206	208	206	206	206	206
Strohflachs	60	113	112	113	113	113	167	189	188	188	188	188
<u>Heu und Stroh</u>	87	153	145	162	154	147	115	175	166	186	177	169
Heu	78	143	135	125	123	117	128	183	173	160	157	150
Stroh	101	168	161	219	203	195	99	165	158	216	200	192
<u>Saatgut</u>	83	189	189	154	154	153	121	229	228	186	186	185
<u>Sonderkulturerzeugnisse 3)</u>	82	186	211	125 ^{d)}	141r	174	122	227	257	152 ^{d)}	172r	213
<u>Genüßmittelpflanzen</u>	33	70	76	60	56	57	300	209	225	179	167	170
Tabak	51	139	139	120	120	120	196	272	272	235	235	235
Hopfen	23	28	38	23	17	19	441	123	169	102	75	82
<u>Obst</u>	103	180	255	139 ^{e)}	139r	139	98	176	249	136 ^{e)}	136r	136
<u>Gemüse</u>	93	322	309	212	282	420	108	346	333	228	304	451
<u>Weinmost</u>	79	148	-	-	-	-	127	187	-	-	-	-
<u>Tierische Produkte</u>	55	123	118	121	121p	122p	183	224	216	221	222p	224p
<u>Schlachtvieh</u>	46	117	113	115	114	118	216	251	243	249	246	255
Ochsen	54	141	144	142	142	145	185	260	266	261	263	269
Bullen	50	142	142	143	144	145	202	286	287	289	290	293
Kuhe	59	142	146	140	146	152	170	242	249	239	248	259
Farsen	50	133	135	132	134	136	199	264	269	263	266	270
Kälber	54	146	144	152	148	152	186	273	269	283	277	284
Schweine	40	98	89	95	91	96	250	245	223	238	229	239
Schafvieh	67	139	150	153	146	143	149	207	224	229	217	214
<u>Nutz- und Zuchtvieh</u>	74	142	144	140	149	151	135	191	195	190	201	203
<u>Milch⁴⁾</u>	63	133	126	130	131p	127p	160	213	201	208	210p	203p
<u>Eier</u>	52	99	98	98	100	106	193	190	190	189	193	204
<u>Wolle, Haute und Felle</u>	38	37	35	29	29	30	265	99	93	77	78	79
Wolle	38	37	35	28	28	29	261	96	90	73	74	75
Haute und Felle ⁵⁾	17	66	62	65	64	66	582	386	359	378	374	383

1) Berechnungsmethode in "Wirtschaft und Statistik", Heft 7, Juli 1956. - 2) Die Jahresdurchschnittsziffern wurden besonders berechnet durch Wägung der Vierteljahresmeßziffern der einzelnen Waren mit den vierteljährlichen Verbrauchsziffern der Wirtschaftsjahre 1949/50 bis 1951/52. - 3) Sonderkulturerzeugnisse sind: Genüßmittelpflanzen, Obst, Gemüse und Weinmost. - 4) Berechnet auf Grund der jeweils letzten verfügbaren Preisunterlagen aus den Veröffentlichungen des BML. - 5) Nur die in der Landwirtschaft durch Hausschlachtungen anfallenden Haute und Felle. - a) Berechnet auf Grund der mit zwei Dezimalstellen ermittelten Indexziffern (1950/51 = 100). - b) - e) Nachtragliche Änderungen für Januar und Februar 1961 (in Klammern = 1938/39 = 100): b) Januar = 125 (207), Februar = (208), c) Januar = 129 (178), Februar = 131 (180); d) Januar 116 (142), Februar = 123 (150); e) Januar = 119 (116), Februar = 122 (119).

2. Index der Erzeugerpreise für Schnittblumen und Topfpflanzen¹⁾

Basis Wirtschaftsjahr (Juli bis Juni) 1954/55 = 100

Gartenbauprodukt	D. J.		1 9 6 0				1 9 6 1			
	1958/59	1959/60	Jan.	Febr.	Marz	April	Jan.	Febr.	Marz	April
<u>I n s g e s a m t</u>	99	101	112	121	107	105	136	127	120	98
<u>Ausgewählte Schnittblumen insg.</u>	93	93	109	123	104	99	139	124	114	89
Treibrosen	93	94	123	204	125	111	209	233	173	115
Freilandrosen	103	90	-	-	-	-	-	-	-	-
Treibtulpen (Schnitt-)	106	117	139	137	132	106	168	132	129	92
Treibnelken	89	83	95	93	83	86	108	83	87	76
Asparagus sprengeri	86	91	90	94	112	129	92	101	103	96
<u>Ausgewählte Topfpflanzen insg.</u>	112	121	119	115	114	117	127	134	135	117
Hortensien	104	118	-	-	-	125	-	-	-	123
Cyclamen	124	129	122	-	-	-	133	-	-	-
Azaleen	102	111	113	110	108	109	116	121	122	107

1) Berechnungsmethode in "Wirtschaft und Statistik", Heft 6, Juni 1960. - 2) Die Jahresdurchschnitte wurden besonders berechnet durch Wägung der Monatsmeßziffern für die einzelnen Blumenarten mit den monatlichen Verkaufsmengen des Wirtschaftsjahres 1954/55.

3. Index der Erzeugerpreise forstwirtschaftlicher Produkte¹⁾

Basis Forstwirtschaftsjahr 1954 - 100

Forstwirtschaftliches Produkt	Forsten insgesamt ²⁾		Privatforsten ³⁾		Staatsforsten ⁴⁾					
	Forstwirtschaftsjahr ⁵⁾						1960		1961	
	1959	1960	1959	1960	1959	1960	April	Febr.	Marz	April
<u>Rohholz insgesamt</u>	101	101	104	104	99	100	100	112	111r	110
<u>Stammholz insgesamt</u>	101	103	104	106	99	102	101	113	112r	111
Eiche B	110	115	116	116	108	114	114	124	123r	117
Rotbuche A	89	88	90	88	88	89	88	94	93	91
Rotbuche B	96	94	99	97	94	93	91	99	98	96
Fichte/Tanne B	101	103	105	107	99	101	102	112	114	113
Kiefer B	102	107	104	108	100	107	103	122	116r	112
<u>Grubenholz insgesamt</u>	104	100	107	103	102	98	97	114	114	115
Fichte/Tanne	104	103	108	106	101	101	100	118	117	119
Kiefer	103	97	104	98	103	96	93	110	109r	109
<u>Faserholz insgesamt</u>	96	93	98	97	94	91	90	112	111r	112
Rotbuche	90	81	79	78	95	82	82	86	84r	84
Fichte/Tanne	97	97	102	101	94	95	93	123	122	124
<u>Brennholz insgesamt</u>	100	95	102	97	100	94	96	104	102	100
Laub-	100	94	102	96	99	93	94	103	100	97
Nadel-	102	99	103	99	101	98	101	108	111r	112

1) Berechnungsmethode in "Wirtschaft und Statistik", Heft 9, September 1958; ferner Rückrechnung für die Staatsforsten bis 1950 in Heft 6, Juni 1959. - 2) Das sind Staatsforsten (einschl. Körperschaftsforsten), Private Großforsten und Bauernwald. - 3) Private Großforsten und Bauernwald. - 4) Einschl. Körperschaftsforsten. 5) Die Jahresdurchschnitte wurden besonders berechnet durch Wägung der Monatsmeßziffern für die einzelnen Güte- bzw. Stärkeklassen mit den monatlichen Verkaufsmengen des FWJ 1954.

Preismeßziffern für Schnittholz (Nadelholz) aus dem Index der Erzeugerpreise industrieller Produkte

Originalbasis 1950 = 100, umbasiert auf Forstwirtschaftsjahr 1954 = 100

Holzart	Forstwirtschaftsjahr		1960		1961	
	1959	1960	April	Febr.	Marz	April
Schnittholz (Nadelholz)	113	112	112	115	115	116

4. Index der Einkaufspreise landwirtschaftlicher Betriebsmittel ¹⁾

Ausgabenindex

Warengruppe	1950/51 = 100						Unbasiert auf 1938/39 = 100 a)					
	1938/39	1959/60	1960	1961			1950/51	1959/60	1960	1961		
	DWJ ^{b)}	DWJ ^{b)}	Mai	Märs	April	Mai	DWJ ^{b)}	DWJ ^{b)}	Mai	Märs	April	Mai
<u>Gesamtindex</u>	61	131	132	135	135	135	163	214	215	220	221	220
<u>Einkäufe von Waren und Dienstleistungen für die laufende Produktion</u>	61	130	130	133	133	133	163	212	212	216	217	216
<u>Handelsdünger, insgesamt</u>	61	119	116	128	123	117	163	194	190	210	201	191
Stickstoffdüngemittel, insgesamt	60	114	117	118	118	116	167	191	196	197	197	195
darunter:												
Schwefelsaures Ammoniak, 21 % N	55	119	124	121	121	121	182	216	225	220	220	220
Kalkammonsalpster, 20,5 % N	59	116	121	118	118	118	170	196	205	201	201	201
Kalkstickstoff, 21 % N	64	109	107	116	116	111	156	171	167	181	181	172
Phosphatdüngemittel, insgesamt	71	133	123	154	129	125	140	187	172	216	181	175
davon:												
Superphosphat, 18 % P ₂ O ₅	90	203	214	217	217	217	111	225	237	241	241	241
Rhenaniaphosphat, 27 % P ₂ O ₅ (bis April 1960 = 24 % P ₂ O ₅)	84	173	161	190	190	166	119	205	192	226	226	198
Thomasphosphat, 15 % P ₂ O ₅	65	112	98	134	99	99	154	172	151	207	153	153
Kalidüngemittel, insgesamt	56	116	106	126	126	108	178	207	189	225	225	192
darunter:												
Kalialz, 40 % K ₂ O	55	114	104	124	124	106	182	209	190	226	226	194
Kalimagnesia, 28 % K ₂ O	50	116	108	127	127	110	199	232	215	252	252	220
Kalkdüngemittel, insgesamt	55	119	121	133	133	133	181	216	219	241	241	241
davon:												
Branntkalk, 85 % CaO	53	115	117	122	122	122	187	215	218	228	228	228
Kohlensaurer Kalk, 85-95 % CaCO ₃	59	128	130	155	155	155	170	217	221	262	262	262
<u>Futtermittel, insgesamt</u>	55	123	121	119	119	119	181	223	218	216	216	215
Futtergetreide, insgesamt	50	118	118	119	119	120	200	236	236	239	239	240
davon:												
Futtergerste	54	121	120	119	120	120	184	221	221	219	219	220
Futtermais	41	113	112	119	119	119	246	279	276	294	293	294
Kleie	65	147	147	134	134	132	155	226	227	208	207	205
Olkucnen oder -schrot, insgesamt	53	118	113	108	108	109	187	222	211	202	202	204
darunter:												
Sojaschrot	49	109	103	104	106	111	203	221	210	211	216	225
Tierische Futtermittel, insgesamt ,	53	119	113	116	115	115	190	227	215	220	219	218
davon:												
Fischmehl	40	119	106	98	98	99	248	295	263	242	242	247
Magermilch	56	119	115	120	120	119	180	215	207	216	215	213
Mischfuttermittel, insgesamt	58	123	121	119	119	119	172	210	208	205	204	204
davon:												
Milchleistungsfutter	61	128	125	118	117	117	164	210	205	193	192	191
Schweinemastfutter	62	132	131	131	131	131	161	213	212	211	211	211
Geflügelkörnermischfutter	55	116	116	116	116	116	180	210	209	209	209	209
<u>Saatgut, insgesamt</u>	62	180	169	147	148	148	162	291	274	239	240	240
Getreide	65	146	146	146	146	146	153	223	223	225	225	225

1) Berechnungsmethode in "Wirtschaft und Statistik", Heft 7, Juli 1956. Der Index enthält auch die Preisentwicklung für Maschinen und Gebäude. - 2) Ab Februar 1959 unter Verwendung der Preisentwicklung für "Roh- und Ausbaurbeiten" bzw. "Bauleistungen am Gebäude" aus der revidierten Baupreisstatistik. - a) Berechnet auf Grund der mit zwei Dezimalstellen ermittelten Indexziffern (1950/51 = 100). - b) Durchschnitte errechnet für 1950/51 aus 4, für 1959/60 aus 12 Monatsindices.

noch: 4. Index der Einkaufspreise landwirtschaftlicher Betriebsmittel

Warengruppe	1950/51 = 100					Umbasiert auf 1938/39 = 100 a)						
	1938/39	1959/60	1960	1961		1950/51	1959/60	1960	1961			
	DWj ^{b)}		Mai	März	April	Mai	DWj ^{b)}	Mai	März	April	Mai	
<u>noch: Einkäufe von Waren und Dienstleistungen für die laufende Produktion</u>												
<u>noch: Saatgut</u>												
Hackfrüchte	61	197	182	149	150	150	164	325	299	244	246	246
davon:												
Kartoffeln, mittelfrühe	59	206	204	147	147	147	169	349	345	248	250	250
Kartoffeln, mittelspäte und späte	62	192	168	150	151	151	161	310	271	242	243	243
Futterpflanzen	61	137	137	142	142	142	165	227	226	234	235r	235
davon:												
Rotklee (Handelssaatgut)	48	106	95	99	99	99	207	220	197	205	205	205
Welsches Weidelgras	73	169	180	186	186	186	137	231	245	254	255r	255
<u>Nutz- und Zuchtvieh, insgesamt</u>	65	136	140	137	144	146	153	208	214	210	221	224
Rinder	74	155	154	149	160	161	136	211	209	202	217	219
Schweine	47	108	119	119	120	123	215	231	255	256	258	264
Sonstiges Vieh	176	134	146	142	157	166	57	76	83	80	89	94
<u>Pflanzenschutzmittel, insgesamt</u>	77	104	104	103	103	103	131	136	136	134	134	134
Beizmittel	100	175	175	175	175	175	100	175	175	175	175	175
Fungicide	52	119	116	116	116	116	191	227	221	221	221	221
Insekticide	79	90	92	92	92	92	127	114	117	117	117	117
Herbicide	99	96	94	89	89	89	101	97	95	89	89	89
<u>Brenn- und Treibstoffe einschl. Schmierstoffe und elektr. Strom, insgesamt</u>	83	125	125	126	125	125	121	151	151	153	152	152
Kohle, insgesamt	59	169	169	174	173	172	171	289	289	298	295	294
darunter:												
Braunkohlenbriketts	62	170	171	177	175	175	161	274	275	284	282	281
Treibstoffe, insgesamt	70	102	102	102	101	101	143	146	146	146	144	144
darunter:												
Dieseldieseltstoff	72	102	102	102	102	102	139	142	142	142	142	142
Schmieröle und -fette	59	121	121	121	121	121	169	205	205	205	205	205
Elektrischer Strom	102	132	132	134	134	133	98	130	130	131	131	131
<u>Allgemeine Wirtschaftsausgaben</u>	66	116	117	121	122	122p	151	175	176	183	183	183p
<u>Unterhaltung der Gebäude²⁾</u>	52	150	156	162	162	162p	192	288	299	310	310	310p
<u>Unterhaltung von Maschinen und Geräten einschl. techn. Hilfsmaterialien, insg.</u>	57	136	138	146	147	147	175	238	242	256	257	258
Reparaturen, insgesamt	67	158	161	172	173	174	149	236	240	257	257	259
davon an:												
Traktoren	69	146	149	159	160	161	145	212	217	231	232	234
Bodenbearbeitungsgeräten	67	172	177	192	193	195	150	257	264	287	289	292
Erntebereitungsgeräten	73	152	155	166	167	168	136	207	211	226	227	229
Ernteaufbereitungsmaschinen	61	175	176	184	184	184	163	285	287	300	300	300
Landw. Fördergeräten und -anlagen	63	147	149	156	156	157	159	234	237	248	248	249

Anmerkungen siehe Seite 6.

noch: 4. Index der Einkaufspreise landwirtschaftlicher Betriebsmittel

Warengruppe	1950/51 = 100					Umbasiert auf 1938/39 = 100 a)						
	1938/39	1959/60	1960	1961		1950/51	1959/60	1960	1961			
	DW _j ^{b)}		Mai	März	April	Mai	DW _j ^{b)}	Mai	März	April	Mai	
<u>noch: Einkäufe von Waren und Dienstleistungen für die laufende Produktion</u>												
<u>noch: Unterhaltung von Maschinen und Geraten einschl. techn. Hilfsmaterialien</u>												
Ergänzungsbauten	62	132	135	137	139	139	161	213	218	221	224	224
Wartung	34	90	91	95	95	95	294	266	267	279	280	280
Techn. Hilfsmaterialien	47	117	118	123	123	124	211	246	250	260	261	262
<u>Ausgaben für Neubauten und Maschinen, insg.</u>	61	138	141	146	147	147	164	227	231	240	241	241
<u>Neubauten²⁾</u>	52	152	158	163	163	163p	192	291	303	314	314	314p
<u>Neuanschaffung größerer Maschinen, insg.</u>	63	136	137	142	142	143	159	215	217	226	226	226
Ackerschlepper einschl. Einachsschlepper und Motorbodenfräse	67	125	126	130	130	130	148	185	186	193	193	193
darunter:												
Einachsschlepper	66	142	143	149	150	150	151	215	215	224	227	227
Motorbodenfräse	63	142	143	146	148	148	158	225	225	231	233	233
Bodenbearbeitungsgeräte	54	168	169	179	179	179	184	308	311	328	330	330
davon:												
Schlepperpflug, einscharig	55	165	166	175	176	176	181	298	300	316	318	318
Gespannpflug, einscharig	50	181	185	197	198	198	201	365	372	397	399	399
Maschinen und Geräte												
für Saat- und Pflanzenpflege	59	174	178	187	188	188	171	297	303	320	320	320
für Düngung, Schädlings- und Unkrautbekämpfung	55	146	147	154	154	154	182	266	267	279	280	280
davon:												
Dungerstreuer, 2 m	57	153	154	160	161	161	177	271	272	283	284	284
Hochdruckruckenspritze	52	135	135	143	143	143	191	257	257	272	272	272
Erntebergungs- und -aufbereitungsmaschinen	55	150	151	157	157	157	181	271	273	285	285	285
darunter:												
Mahbinder	53	148	149	156	156	156	188	278	279	292	292	292
Dreschmaschine	55	181	185	190	191	191	181	328	335	345	345	345
Mahdrescher	61	114	114	119	119	120	163	186	186	195	195	195
Maschinen für Futtermittelbereitung und Hofwirtschaft	56	142	146	156	156	156	178	254	261	278	278	278
davon:												
Schrotmühle	60	135	140	147	147	147	167	225	233	245	245	245
Futterdämpfer	52	150	153	165	165	165	193	289	294	319	319	319
Landwirtschaftliche Förderanlagen und -geräte (einschl. Ackerwagen)	69	149	149	157	157	158	144	214	215	226	227	227
davon:												
Ackerwagen, luftbereifte, 3 t	75	144	146	152	153	153	134	193	195	203	204	204
Greiferaufzug für Heu und Getreide	61	155	155	164	165	165	163	252	252	268	268	269
Milchwirtschaftliche Maschinen	64	100	100	102	102	102	155	156	156	158	158	158
Sonstige Landmaschinen	67	119	120	127	127	127	150	179	180	190	190	190
darunter:												
Elektroweidezaun	67	111	112	119	119	119	150	166	167	179	179	179

Anmerkungen siehe Seite 6.

TEIL B: PREISE
1. Erzeugerpreise
in DM je Mengeneinheit

Warengruppe	Warenbezeichnung und Handelsbedingung	Frachtlage	Berichtsort bzw. Geltungsbereich	Mengen-einheit	1950 D	1960		1961					
						7. Mai	21. "	7. März	21. "	7. April	21. "	7. Mai	21. "
Getreide und Hülsenfrüchte	Getreide Durchschnittsqualität	ab Erzeugerstation	Hannover	1000 kg	263,4	420,0	420,0	406,5	406,5	411,0	411,0	415,5	415,5
			Köln	"	267,4	424,0	424,0	410,5	410,5	415,0	415,0	419,5	419,5
			Frankfurt	"	267,4	424,0	424,0	410,5	410,5	415,0	415,0	419,5	419,5
	Roggen	ab Erzeugerstation	Stuttgart	"	267,4	424,0	424,0	410,5	410,5	415,0	415,0	419,5	419,5
			Würnberg	"	262,6	420,0	420,0	406,5	406,5	411,0	411,0	415,5	415,5
			München	"	265,9	424,0	424,0	410,5	410,5	415,0	415,0	419,5	419,5
	Weizen	ab Erzeugerstation	Hannover	1000 kg	291,0	456,0	456,0	442,5	442,5	447,0	447,0	451,5	451,5
			Köln	"	299,0	464,0	464,0	450,5	450,5	455,0	455,0	459,5	459,5
			Frankfurt	"	299,0	464,0	464,0	450,5	450,5	455,0	455,0	459,5	459,5
	Putzgerste	ab Erzeugerstation	Stuttgart	"	251,5	370,0	370,0	360,0	360,0	360,0	360,0	360,0	360,0
			Würnberg	"	255,2	363,3	363,3	360,0	360,0	360,0	360,0	360,0	360,0
			München	"	256,5	370,0	370,0	360,0	360,0	360,0	360,0	360,0	360,0
	Futterhafer	ab Erzeugerstation	Hannover	1000 kg	246,3	335,0	335,0	325,0	325,0	330,0	330,0	325,0	325,0
			Köln	"	245,2	346,5	346,5	340,0	340,0	341,5	341,5	342,0	342,0
			Frankfurt	"	237,3	350,0	350,0	325,8	325,8	325,8	325,8	325,8	325,8
Speiseerbsen mittlere, über 4,5 mm grüne	frei Verladestation	Kiel	100 kg	48,67	52,00	52,00	50,00	50,00	50,00	50,00	50,00	50,00	
		Wiedersachsen	"	39,83	54,67	54,67	50,00	49,67	48,67	48,50	48,50	47,83	
		Nordhessen	"	39,83	70,00	70,00	63,00	63,00	63,00	63,00	63,00	63,00	
gelbe Speisekartoffeln gelbfleisch. lange und runde	frei Verladestation	Hannover	"	60,83	100,00	100,00	100,00	100,00	95,00	95,00	90,00	90,00	
		Stuttgart	"	47,50	60,00	60,00	60,00	60,00	60,00	60,00	60,00	60,00	
		Kiel	"	4,66	6,00	6,00	4,88	4,80	4,80	4,85	5,10	6,00	
Häckfrüchte	frei Verladestation	Hamburg	"	5,42	8,22	8,40	4,85	4,75	4,80	4,90	5,00	6,40	
		Hannover	"	4,74	8,59	7,83	4,39	4,25	4,33	6,07	6,40	6,40	
		Köln	"	5,06	7,13	7,75	4,50	4,50	4,75	5,00	5,15	6,75	
Heu und Stroh	frei Verladestation	Frankfurt	"	4,81	7,50	7,50	5,50	5,00	5,75	5,75	6,00	6,00	
		Würnberg	"	4,64	6,38	6,50	4,53	4,55	4,70	5,03	5,10	6,18	
		München	"	4,47	7,05	7,23	4,54	4,54	4,49	4,65	5,26	5,81	
Heu gut, gesund und trocken	frei Verladestation	Kiel	100 kg	8,38	10,00	10,00	12,00	12,00	12,00	12,00	12,00	12,00	
		Twistringen	"	8,13	12,00	12,00	8,00	8,00	8,00	8,00	8,00	7,00	
		Mannheim	"	7,58	8,00	8,00	8,00	8,00	8,00	8,00	8,00	12,00	
Wiesenheu	Deckenmiete	Kiel	100 kg	9,26	13,00	13,00	15,00	15,00	15,00	15,00	15,00	15,00	
		Mannheim	"	9,88	12,50	12,50	12,50	12,50	12,50	12,50	12,50	12,50	
		München	"	7,38	8,50	8,50	8,00	8,00	8,00	8,00	7,25	7,25	
Stroh handelsüblich, gesund und trocken, drühtgepreßt	frei Verladestation	Kiel	100 kg	2,50	4,00	4,00	8,00	8,00	8,00	8,00	7,00	7,00	
		Oldenburg	"	1,43	6,00	6,00	5,00	5,00	5,00	5,00	4,00	4,00	
		Mannheim	"	3,90	4,00	4,00	4,00	4,00	4,00	4,00	4,00	4,00	
Roggenstroh	Deckenmiete	Mannheim	"	3,67	4,50	4,50	6,00	6,00	6,00	6,00	5,50	5,50	
		Kiel	100 kg	2,50	4,00	4,00	8,00	8,00	8,00	8,00	7,00	7,00	
		Mannheim	"	3,92	4,50	4,50	4,50	4,50	4,50	4,50	4,50	4,50	
Weizenstroh	frei Verladestation	Mannheim	"	3,67	4,50	4,50	6,00	6,00	6,00	6,00	5,50	5,50	
		Kiel	100 kg	2,50	4,00	4,00	8,00	8,00	8,00	8,00	7,00	7,00	
		Mannheim	"	3,92	4,50	4,50	4,50	4,50	4,50	4,50	4,50	4,50	
Genussmittel-pflanzen	Hopfen Hallertauer, prima, mit Siegel Erzeugerpreis ab Boden des Erzeugers	frei Siegelstelle	Bayern	100 kg	1410,31	-	-	324,29	-	230,00	-	255,71	
Schlachtvieh	Schlachtvieh, lebend Marktpreise (Wochendurchschn.)	frei Marktort	Hamburg	50 kg	75,7	121,7	122,3	121,9	122,2	123,7	123,4	123,7	127,1
			Hannover	"	74,7	116,2	118,0	119,8	115,4	114,8	117,0	115,7	116,8
			Köln	"	77,1	124,5	122,2	120,9	124,2	125,5	128,1	122,7	126,1
	Ochsen, Klasse A	frei Marktort	Frankfurt	"	76,3	117,5	116,3	117,4	118,5	115,5	122,0	117,7	122,8
			Mannheim	"	73,1	116,4	119,4	119,4	114,5	117,9	114,8	115,7	116,9
			München	"	72,2	118,6	115,2	115,5	114,5	114,8	115,7	116,9	116,9
	Bullen, Klasse A	frei Marktort	Hamburg	50 kg	-	123,8	114,2	122,4	122,4	123,2	125,3	124,8	125,3
			Hannover	"	-	125,2	123,1	125,6	125,3	126,5	127,8	126,9	126,7
			Köln	"	-	123,2	124,8	125,4	125,9	121,5	126,7	127,1	126,3
	Kühe, Klasse B	frei Marktort	Frankfurt	"	-	123,6	123,8	125,4	129,4	126,0	125,7	126,3	127,3
			Mannheim	"	-	124,3	123,4	125,5	125,9	127,6	125,7	126,9	128,6
			München	"	-	117,7	116,3	119,4	119,6	118,4	117,8	119,4	120,1
	Kalber, Klasse B	frei Marktort	Hamburg	50 kg	60,4	91,4	94,4	93,4	92,5	94,6	94,3	95,5	103,8
			Hannover	"	62,5	89,6	90,5	88,1	88,2	92,0	90,5	90,1	94,7
			Köln	"	65,7	97,5	96,8	88,9	91,9	97,0	95,5	98,0	101,3
Lämmer und Hammel, Klasse B	frei Marktort	Frankfurt	"	59,8	89,9	94,7	91,4	92,8	96,5	96,0	95,5	99,8	
		Mannheim	"	61,4	89,6	89,9	86,3	89,9	92,7	93,3	94,3	96,6	
		München	"	55,7	94,7	93,4	91,6	91,9	97,7	95,0	98,8	102,5	
Schweine, Klasse c	frei Marktort	Hamburg	50 kg	92,6	161,0	151,7	159,7	162,8	165,4	166,9	159,6	157,4	
		Hannover	"	83,4	137,5	136,8	138,8	148,6	144,6	146,8	141,6	144,1	
		Köln	"	93,5	141,2	141,6	167,0	160,3	157,6	145,4	160,8	153,8	
Schweine, Klasse c	frei Marktort	Frankfurt	"	94,2	166,4	167,4	178,0	176,7	176,0	164,9	175,6	165,8	
		Mannheim	"	100,0	166,9	166,6	164,2	173,6	169,6	166,4	157,6	166,8	
		München	"	162,1	171,8	170,3	170,6	169,0	160,4	173,3	182,8	182,8	

1) Runde Sorten. - 2) Bindfadengepreßt oder gebündelt. - a) Roggen und Weizen gesetzliche Erzeugerpreise; Futtergerste und Futterhafer bis 30.6.1950 Festpreise, vom 1.7.1950 bis 20.3.1951 freie Preise. - b) Jahrendurchschnitt aus weniger als 12 Monaten. - c) In den Jahrendurchschnittspreisen sind die Preise für Frühkartoffeln im Monat Juli nicht berücksichtigt. - d) Durchschnitt aus den Monaten September bis einschl. Dezember.

noch: 1. Erzeugerpreise
in DM je Mengeneinheit

Warengruppe	Warenbezeichnung und Handelsbedingung	Frachtlage	Berichts-ort bzw. Geltungs-bereich	Mengen-einheit	1950 D	1960		1961						
						7. Mai	21.	7. März	21.	7. April	21.	7. Mai	21.	
Milch	Milch berechnet auf einen Fettgehalt von 3,4 %, einschl. Förderungs-zuschlag (Monatsdurchschnitt)	frei Molkerei	Bundesgebiet	100 kg	22,61	.	29,16	.	30,12	.	30,35	.	29,38	
Eier	Unsortierte Eier Erzeugerpreise (ausschl. Ausgleichsbetrag)	ab Hof	Schleswig-H.	100 St	16,73	12,40	12,55	12,84	12,37	12,33	13,41	13,70	14,42	
			Niedersachsen.	"	16,22	11,88	12,50	12,10	11,98	12,41	12,98	13,23	14,10	
			Nordrh.-Westf.	"	16,60	13,94	13,64	14,72	14,98	14,86	15,66	15,66	15,57	
	Eier Klasse B Großhandelseinkaufspreise	ab Kennzeich-nungsstelle	Baden-Wttbg.	"	15,95	10,50	11,00	10,70	10,70	10,70	10,70	11,70	11,70	11,70
			Bayern	"	15,95	11,21	11,46	11,31	11,10	12,22	11,68	12,30	12,88	12,88
			Schleswig-H.	100 St	.	14,23	14,10	14,68	14,25	14,20	15,35	15,70	16,60	16,60
Wolle, Häute und Felle	Rohwolle auf Basis reingewaschen Auktionspreise	ab Lager Wollverwertg.	Hamburg	"	18,79	13,75	14,08	14,17	13,42	13,58	15,17	15,17	15,67	
			Niedersachsen	"	18,79	14,92	14,58	14,25	14,00	14,33	15,46	15,58	16,50	
			Nordrh.-Westf.	"	.	16,00	15,75	16,00	16,08	16,50	17,67	17,08	17,17	
			Stuttgart	"	.	16,25	15,25	14,00	13,75	13,75	14,00	14,25	14,50	14,50
			Bayern	"	18,46	14,04	14,42	14,04	13,50	13,58	14,33	14,96	15,67	15,67
			vollschürig A-Feinheit AB/B-Feinheit	Paderborn Neu-Ulm	1 kg	17,66	8,20	8,20	6,66 ^{c)}	6,68 ^{c)}	7,04 ^{d)}	7,04 ^{d)}	7,13 ^{e)}	7,13 ^{e)}
"	.	7,70			7,70	6,60 ^{e)}	6,90 ^{f)}	6,90 ^{f)}	6,90 ^{f)}	6,90 ^{f)}	6,90 ^{f)}	6,90 ^{f)}	6,90 ^{f)}	
halbschürig (6-8 Monatswuche) A-Feinheit, errechnet aus AB/B-Feinheit	Paderborn Neu-Ulm	1 kg	14,88	7,20	7,20	5,53 ^{c)}	5,53 ^{c)}	5,69 ^{d)}	5,69 ^{d)}	6,43 ^{e)}	6,43 ^{e)}	6,43 ^{e)}	6,43 ^{e)}	
		"	14,68 ^{g)}	7,20	7,20	6,20 ^{e)}	6,20 ^{e)}	6,20 ^{e)}	6,20 ^{e)}	6,20 ^{e)}	6,20 ^{e)}	6,20 ^{e)}	6,20 ^{e)}	
einschl. Waschspesen vollschürig A-Feinheit AB/B-Feinheit	Paderborn Neu-Ulm	1 kg	.	10,70	10,70	7,68 ^{c)}	7,68 ^{c)}	8,04 ^{d)}	8,04 ^{d)}	8,13 ^{e)}	8,13 ^{e)}	8,13 ^{e)}	8,13 ^{e)}	
		"	.	8,70	8,70	7,60 ^{e)}	7,90 ^{f)}	7,90 ^{f)}	7,90 ^{f)}	7,90 ^{f)}	7,90 ^{f)}	7,90 ^{f)}	7,90 ^{f)}	
halbschürig (6-8 Monatswuche) A-Feinheit, errechnet aus AB/B-Feinheit	Paderborn Neu-Ulm	1 kg	.	9,20	9,20	6,53 ^{c)}	6,53 ^{c)}	6,69 ^{d)}	6,69 ^{d)}	7,43 ^{e)}	7,43 ^{e)}	7,43 ^{e)}	7,43 ^{e)}	
		"	.	8,20	8,20	7,20 ^{e)}	7,20 ^{e)}	7,20 ^{e)}	7,20 ^{e)}	7,20 ^{e)}	7,20 ^{e)}	7,20 ^{e)}	7,20 ^{e)}	
Rindshäute grünesalzen 1) Auktionspreise	Ochsenhäute, 15-24 1/2 kg schwarze, mit Kopf " , ohne Kopf rote, ohne Kopf " , ohne Kopf " , mit und ohne Kopf	ab Lager Häute-verwertung	Niedersachsen	1 kg	.	2,09	2,05	1,77	1,74	1,74	1,69	1,69	1,73	
			Nordrh.-Westf.	"	.	2,15	2,15	2,00	2,00	2,00	2,00	2,04	2,04	
			Hessen	"	.	2,70	2,70	2,50	2,47	2,47	2,47	2,52	2,52	
			Baden-Wttbg.	"	3,87 ^{b)}	2,80	2,80	2,60	2,70	2,70	2,50	2,50	2,65	
	Ochsenhäute, 25-29 1/2 kg schwarze, mit Kopf " , ohne Kopf rote, ohne Kopf " , ohne Kopf " , mit und ohne Kopf	ab Lager Häute-verwertung	Niedersachsen	1 kg	.	1,59	1,55	1,32	1,43	1,43	1,46	1,46	1,46	
			Nordrh.-Westf.	"	.	1,70	1,70	1,62	1,62	1,61	1,61	1,62	1,62	
			Hessen	"	.	2,22	2,22	2,23	2,29	2,29	2,29	2,59	2,59	
			Baden-Wttbg.	"	3,28 ^{b)}	2,56	2,47	2,50	2,60	2,59	2,59	2,59	2,65	
	Ochsenhäute, 30-39 1/2 kg schwarze, mit Kopf " , ohne Kopf rote, ohne Kopf " , ohne Kopf " , mit und ohne Kopf	ab Lager Häute-verwertung	Niedersachsen	1 kg	.	1,53	1,42	1,26	1,33	1,33	1,37	1,37	1,39	
			Nordrh.-Westf.	"	.	1,44	1,44	1,44	1,44	1,50	1,50	1,49	1,49	
			Hessen	"	.	2,03	2,03	2,00	2,07	2,07	2,07	2,27	2,27	
			Baden-Wttbg.	"	2,31 ^{b)}	2,31	1,95	2,10	2,10	2,15	2,15	2,28		
Kuhhäute, 15-24 1/2 kg schwarze, mit Kopf " , ohne Kopf rote, ohne Kopf " , ohne Kopf " , mit und ohne Kopf	ab Lager Häute-verwertung	Niedersachsen	1 kg	.	1,67	1,62	1,51	1,55	1,55	1,57	1,57	1,51		
		Nordrh.-Westf.	"	.	1,84	1,84	1,77	1,77	1,67	1,67	1,69	1,69		
		Hessen	"	.	2,49	2,49	2,31	2,38	2,38	2,38	2,38	2,38		
		Baden-Wttbg.	"	3,57 ^{b)}	2,52	2,51	2,44	2,38	2,38	2,35	2,35	2,60		
Kuhhäute, 25-29 1/2 kg schwarze, mit Kopf " , ohne Kopf rote, ohne Kopf " , ohne Kopf " , mit und ohne Kopf	ab Lager Häute-verwertung	Niedersachsen	1 kg	.	1,50	1,53	1,37	1,46	1,46	1,41	1,41	1,47		
		Nordrh.-Westf.	"	.	1,73	1,73	1,57	1,57	1,51	1,51	1,55	1,55		
		Hessen	"	.	2,23	2,23	2,21	2,23	2,23	2,23	2,35	2,35		
		Baden-Wttbg.	"	3,41 ^{b)}	2,21	2,42	2,40	2,31	2,27	2,27	2,27	2,53		
Kuhhäute, 30-39 1/2 kg schwarze, mit Kopf " , ohne Kopf rote, ohne Kopf " , ohne Kopf " , mit und ohne Kopf	ab Lager Häute-verwertung	Niedersachsen	1 kg	.	1,47	1,48	1,26	1,36	1,36	1,36	1,36	1,36		
		Nordrh.-Westf.	"	.	1,53	1,53	1,53	1,53	1,53	1,48	1,48			
		Hessen	"	.	2,19	1,99	2,04	2,12	2,12	2,12	2,27	2,27		
		Baden-Wttbg.	"	2,23 ^{b)}	2,23	2,00	2,18	2,15	2,18	2,18	2,18	2,34		
Kalbfelle grünesalzen 1) Auktionspreise	ab Lager Häute-verwertung	Niedersachsen	1 kg	.	4,49	4,49	4,70	5,01	5,01	4,91	4,91	4,99		
		Nordrh.-Westf.	"	.	5,20	5,20	5,83	5,83	5,97 ^{r)}	5,97 ^{r)}	5,79	5,79		
		Hessen	"	.	6,19	6,19	6,69	6,94	6,94	6,99	6,99	6,99		
		Baden-Wttbg.	"	6,52 ^{b)}	6,43	6,29	6,60	7,38	7,38	7,22	7,22	7,23		
		Bayern	"	6,51 ^{b)}	6,27	6,19	6,84 ^{r)}	7,14	7,14	7,08	7,08	6,87		
		4 1/2 - 7 1/2 kg schwarze, mit Kopf " , ohne Kopf rote, ohne Kopf " , ohne Kopf " , mit und ohne Kopf	ab Lager Häute-verwertung	Niedersachsen	1 kg	.	3,89	3,83	4,51	4,76	4,76	4,79	4,79	4,95
Nordrh.-Westf.	"	.		4,25	4,25	5,74	5,74	5,97	5,97	6,02	6,02			
Hessen	"	.		5,43	5,43	6,65	6,69	6,69	6,69	6,45	6,45			
Baden-Wttbg.	"	6,09 ^{b)}		5,49	5,42	6,53	6,80	6,80	6,69	6,69	6,88			
Bayern	"	6,08 ^{b)}		5,46	5,45	6,56	6,63	6,63	6,63	6,63	6,82			

1) Den angegebenen Stichtagspreisen liegen die auf der jeweils vorangegangenen Auktion erzielten Preise zugrunde. - a) Durchschnitt aus weniger als 12 Monaten. - b) Anfallgebiet München. - c) Preise der Auktion vom 27.1.1961. - d) Preise der Auktion vom 7.4.1961. - e) Preise der Auktion vom 27.9.1960. - f) Preise der Auktion vom 16.3.1961. - g) Preise der Auktion vom 5.5.1961.

noch: 1. Erzeugerpreise
in DM je Mengeneinheit

Warengruppe	Warenbezeichnung und Handelsbedingungen	Frachtlage	Berichtsort bzw. Geltungsbereich	Mengeinheit	1950 D	1960		1961						
						Mai		Marz		April		Mai		
						7.	21.	7.	21.	7.	21.	7.	21.	
Gemüse A-Qualität	Erzeugerpreise (Auktionspreise oder freie Absprache) 4)	Siehe Fußnote 1) bis 3)	Marne 2)	50 kg	.	.	.	3,25	3,00	10,00	7,00	.	.	
			Oldenburg 2)	"	
				Krefeld 2)	"	.	.	3,50	5,00	
				Stuttgart 3)	"	.	15,00	29,00	5,50	5,00	5,00	.	.	
				Bonn 2)	50 kg	.	42,00	15,75	12,00	16,50	35,00	28,00	12,00	29,75
				Krefeld 2)	"	.	.	14,00	11,00	8,00	.	.	.	35,00
				Maxdorf 3)	"	.	43,50	10,00	8,00	14,00	.	14,50	19,50	.
				Stuttgart 3)	"	.	.	21,00	11,00	32,50
				Marne 2)	50 kg	.	.	.	3,50	3,00	10,00	7,00	.	.
				Braunschweig 1)	"	.	.	.	8,00	8,00
				Fischenich 3)	"	.	.	.	3,00	5,00	13,00	11,50	.	.
				Maxdorf 3)	"
				Lübeck 1)	50 kg	.	.	.	3,75	3,75	4,75	5,00	.	5,50
				Hamburg 1)	"	.	.	.	6,00	8,00	8,00	9,20	14,00	9,00
				Braunschweig 1)	"	.	60,00	.	8,00	7,00	12,00	18,00	.	.
				Fischenich 3)	"	.	66,00	.	8,00	12,50	21,00	12,00	30,00	28,00
				Braunschweig 1)	50 kg	.	20,00	22,00	.	.	25,00	15,00	12,00	50,00
				Roisdorf 3)	"	.	15,75	3,50	16,75	14,00	5,00	7,00	12,00	30,00
				Maxdorf 3)	"	.	19,00	7,50	17,50	18,00	14,34	.	15,00	.
				Stuttgart 3)	"	.	25,00	10,00	.	.	13,00	.	12,00	30,25
			Lübeck 1)	50 kg	
			Braunschweig 1)	"	.	.	.	10,00	14,00	
			Straelen 3)	"	22,00	
			Maxdorf 3)	"	
			Gochsheim 2)	"	.	.	.	15,00	20,00	
			Hamburg 1)	50 kg	.	36,00	.	22,00	20,00	24,00	12,00	11,60	14,00	
			Braunschweig 1)	"	.	55,00	60,00	12,50	15,00	20,00	18,00	20,00	18,00	
			Roisdorf 3)	"	.	51,50	53,25	10,50	7,00	11,50	4,50	7,00	9,75	
			Hamburg 1)	100 St	.	28,34	7,17	.	.	21,66 ^{a)}	16,66 ^{a)}	10,83 ^{a)}	18,34 ^{a)}	
			Roisdorf 3)	"	.	39,00	8,00	.	.	.	16,50	9,75	30,50	
			Wiesbaden 3)	"	.	48,54	11,38	.	.	.	20,50	14,00	35,00	
			Stuttgart 3)	"	.	31,33	7,00	.	.	27,33	14,67	12,50	21,50	
			Kitzingen 2)	"	.	24,00	15,00	.	.	32,00	17,00	10,00	17,00	
			Hamburg 1)	50 kg	
			Roisdorf 3)	"	.	100,00	85,50	27,50	35,00	68,50	60,00	80,00	111,00	
			Heidelberg 3)	"	.	67,50	70,00	21,00	28,00	50,00	35,00	.	.	
Obst A-Qualität	Apfel	Siehe Fußnote 1) bis 3)	Hamburg 1)	50 kg	.	.	.	16,00	18,80	20,40	19,60	.	.	
			Hannover 1)	"	.	.	.	20,27	11,44	13,48	24,88	.	.	
			Bonn 3)	"	.	.	.	54,00	52,50	42,00	.	.		
			Tettngang 3)	"	.	.	.	15,75	33,21	.	.	.		

1) Frei Verladestation (Sammelstelle). - 2) Frei Großmarkthalle. - 3) Ab Auktionshalle. - 4) Die unter dem 7. und 21. des Monats eingesetzten Preise gelten nicht durchweg für diese Stichtage; die Preisangaben beziehen sich zum Teil auch auf die Woche oder einen Tag der Woche, in die jeweils der 7. und 21. fällt. - a) Errechnet aus den Preisen für 24er Steigen.

noch: 1. Erzeugerpreise
in DM je Mengeneinheit

Warengruppe	Warenbezeichnung und Handelsbedingung	Frachtlage	Berichts-ort bzw. Geltungs- bereich	Mengen- einheit	1950 D	1961 ¹⁾			
						Monatsdurchschnitt			
						April	Februar	Marz	April
Nutzholz aus Staatswald	Stammholz Güteklasse B, unentrindet ohne Rinde gemessen				a)				
	Rotbuchenstammholz, Klasse 3	ungerückt	Baden-Wttbg. Bayern	1 fm "	43,15 .	69,40 70,95	77,02 77,65	75,20 75,35	71,13 73,55
	Rotbuchenstammholz, Klasse 3a	ungerückt	Nordrh.-Westf. Hessen	1 fm "	42,30 ^{b)} 42,73 ^{b)}	59,10 61,45	62,53 66,26	62,53 66,20	60,31 66,20
	Rotbuchenstammholz, Klasse 3b	ungerückt	Nordrh.-Westf. Hessen	1 fm "	42,30 ^{b)} 42,73 ^{b)}	68,23 73,36	73,10 80,46	72,24 79,90	71,38 79,90
	Rotbuchenstammholz, Klasse 4	ungerückt	Nordrh.-Westf. Hessen Baden-Wttbg. Bayern	1 fm " " "	52,64 53,87 ^{c)} 53,88 .	79,28 84,42 86,76 87,65	- 93,89 96,53 95,65	- 93,27 93,98 94,75	- 93,27 88,50 92,15
	Kiefernlangholz, Klasse 2b	ungerückt	Nordrh.-Westf. Hessen Rhld.-Pfalz Baden-Wttbg. Bayern	1 fm " " " "	45,57 47,48 42,53 . .	72,16 83,50 72,57 89,20 88,35	75,60 107,25 92,98 106,80 109,95	75,20 92,06 88,56 110,40 101,80	67,60 92,06 89,50 100,80 96,20
	Kiefernlangholz, Klasse 3a	ungerückt	Nordrh.-Westf. Hessen Baden-Wttbg. Bayern	1 fm " " "	53,23 55,61 . .	84,45 94,82 104,81 104,20	- 131,69 125,49 128,00	- 110,26 120,05 120,05	- 110,26 118,44 114,00
	Fi./Ta.-Langholz, Klasse 2b	ungerückt	Schleswig-H. Nordrh.-Westf. Hessen 2)	1 fm " "	49,71 ^{d)} 47,87 ^{d)} 47,23 ^{d)}	92,00 84,32 91,01	92,00 89,60 92,98	90,00 90,40 93,18	89,00 88,40 93,18
	Fi./Ta.-Langholz, Klasse 3a	ungerückt	Schleswig-H. Nordrh.-Westf. Hessen 2)	1 fm " "	55,96 ^{e)} 54,00 54,39 ^{e)}	101,00 95,29 98,85	102,00 102,70	100,00 102,33	100,00 102,33
	Fi./Ta.-Langholz, Klasse 4	ungerückt	Rhld.-Pfalz Baden-Wttbg. Bayern	1 fm " "	43,92 ^{f)} 45,73 .	86,54 86,00 91,63	91,67 97,60 103,84	93,21 100,40 104,75	91,81 100,80 103,29
	Fi./Ta.-Langholz, Klasse 5	ungerückt	Rhld.-Pfalz Baden-Wttbg. Bayern	1 fm " "	49,28 ^{g)} 52,21 .	96,64 98,90 103,54	103,32 112,24 119,34	103,11 115,46 119,26	99,51 115,92 117,38
	Grubenlangholz entrindet								
	Fichte/Tanne unter 15 cm Durchmesser	ungerückt	Nordrh.-Westf. Hessen Rhld.-Pfalz Bayern	1 fm " " "	30,88 31,62 30,17 .	45,99 47,89 47,88 53,36	51,30 55,19 54,75 64,54	54,30 55,19 50,87 63,59	55,80 55,95 55,58 64,01
	Kiefer unter 15 cm Durchmesser	ungerückt	Nordrh.-Westf. Hessen Rhld.-Pfalz Bayern 3)	1 fm " " "	26,92 26,38 26,88 .	40,08 44,51 40,62 43,62	49,14 49,58 46,31 53,29	45,36 48,96 43,99 54,55	48,37 48,96 47,48 51,38
	Fichte/Tanne 15 cm Durchmesser und mehr	ungerückt	Nordrh.-Westf. Hessen Rhld.-Pfalz Bayern	1 fm " " "	34,70 34,95 32,80 .	50,01 51,14 51,58 58,90	56,43 60,45 60,44 69,00	59,73 60,43 57,37 68,65	61,38 60,43 61,07 70,40
	Kiefer 15 cm Durchmesser und mehr	ungerückt	Nordrh.-Westf. Hessen Rhld.-Pfalz Bayern 3)	1 fm " " "	31,31 31,91 29,23 .	42,40 48,14 42,25 46,85	54,60 52,98 51,08 53,65	50,40 53,37 49,46 59,90	54,30 53,37 50,57 56,40
	Faserholz unentrindet								
	Buche, Klasse <u>Gemischt</u> A	gerückt	Hessen Bayern	1 rm "	17,62 ^{h)} .	18,33 24,40	18,33 26,70	18,85 24,25	18,85 26,85
	Fichte, Klasse A (entrindet)	gerückt	Bayern	1 rm "	.	45,50	58,85	57,50	57,35
	Fichte, Klasse B (entrindet)	gerückt	Bayern	1 rm "	.	40,55	53,65	52,10	52,80
Fichte, Klasse C (entrindet)	gerückt	Bayern	1 rm "	.	35,05	45,50	44,85	44,85	
Fichte, Klasse A (entrindet)	gerückt	Hessen	1 rm "	.	41,13	50,59	50,84	50,84	
Fichte, Klasse B (entrindet)	gerückt	Hessen	1 rm "	.	37,06	46,20	46,35	46,35	
Fichte, Klasse C (entrindet)	gerückt	Hessen	1 rm "	.	31,64	39,61	39,74	39,74	
Fichte, Klasse B (entrindet)	gerückt	Baden-Wttbg.	1 rm "	.	38,43	50,50	51,65	52,43	
Brennholz aus Staatswald									
Brennholz unentrindet, für Hausbrand									
Buchenscheitholz	gerückt	Schleswig-H. Hessen Rhld.-Pfalz Baden-Wttbg. Bayern	1 rm " " " "	15,98 12,81 . 16,81 .	20,00 18,20 18,97 25,38 20,15	21,00 19,99 18,05 29,03 20,75	21,00 19,49 18,51 27,97 20,27	20,00 19,49 19,46 25,83 21,29	
Nadelscheitholz	gerückt	Schleswig-H. Hessen Rhld.-Pfalz Baden-Wttbg. Bayern	1 rm " " " "	12,49 . 9,77 12,29 .	17,00 14,59 16,98 20,29 20,99	16,00 15,46 17,18 24,73 20,95	17,00 16,90 16,42 26,33 20,55	18,00 16,90 20,61 18,87 20,51	

1) Preisangaben (Monatsdurchschnittspreise) aus den Erlösmeldungen der Landesforstverwaltungen; berechnet unter Berücksichtigung der umgesetzten Mengen.
2) Nur Fichte. - 3) Kiefer und Lärche. - a) Erlöse im Rahmen der gesetzlichen Richtpreise. - b) Stärkeklasse 3. - c) Durchschnitt aus weniger als 12 Monaten. - d) Starkekl. 4. - e) Starkekl. 5. - f) Starkekl. 2b. - g) Starkekl. 3a. - h) Klasse A.

2. Einkaufspreise der Landwirtschaft

in DM je Mengeneinheit

Ware bzw. Leistung	Geltungs- bereich	Mengen- einheit	1 9 6 0		1 9 6 1		
			15. April	15. Mai	15. März	15. April	15. Mai ^{a)}
Handelsdünger¹⁾							
Stickstoffdüngemittel							
Schwefels. Ammoniak 21 % N	Bundesgebiet	100 kg N	102,81	102,81	100,67	100,67	100,67
Kalkammonsalpeter 20,5 % N	Bundesgebiet	"	105,91	105,91	103,84	103,84	103,84
Kalksalpeter 15,5 % N	Bundesgebiet	"	116,65	116,65	118,81	118,81	118,81
Kalkstickstoff, geölt 21 % N	Bundesgebiet	"	120,45	114,45	124,26	124,26	118,26
Phosphatdüngemittel							
Superphosphat, 18 % P ₂ O ₅	Bundesgebiet	100 kg P ₂ O ₅	75,50	75,50	76,61	76,61	76,61
Rhenaniaphosphat, 27 % P ₂ O ₅ (bis April 1960 = 24 %)	frei Waggon Brunsbüttelkoog	"	64,17	55,61	66,11	66,11	57,09
	frei Paritäts- station: 2)	"	72,83	63,37	73,87	73,87	65,59
Thomasphosphat, 15 % P ₂ O ₅	Frachtgrundlage Aachen-Rothe Erde	"	32,33	32,33	44,33	32,67	32,67
Kalidüngemittel							
Kainit, 15 % K ₂ O	Bundesgebiet	100 kg K ₂ O	25,27	21,33	25,27	25,27	21,33
Kalisalz, 40 % K ₂ O	Bundesgebiet	"	28,10	24,00	28,60	28,60	24,50
Kalimagnesia, 28 % K ₂ O	Bundesgebiet	"	40,61	35,89	42,04	42,04	36,61
Kalkdüngemittel							
Branntkalk, 85 % CaO	Bundesgebiet	100 kg CaO	4,93	4,93	5,15	5,15	5,15
Kohlensäurer Kalk, 85-95 % CaCO ₃ (Grundpreise)	Bundesgebiet	"	3,65	3,65	4,32	4,32	4,32
Futtermittel							
Futtergetreide							
Futtergerste							
	Schleswig-Holst.	50 kg	21,39	21,57	22,64	22,61	22,74
	Niedersachsen	"	21,44	21,49	22,08	22,11	22,22
	Nordrhein-Westf.	"	21,09	21,13	21,16	21,21	21,45
	Hessen	"	21,63	21,67	20,51	20,48	20,48
	Rheinland-Pfalz	"	21,00	21,00	20,41	20,47	20,47
	Baden-Württemb.	"	22,44	22,42	21,44r	21,44	21,51
	Bayern	"	20,53	20,55	20,22	20,27	20,26
Futtermaiz							
	Schleswig-Holst.	50 kg	21,23	21,55	23,64	23,34	23,47
	Niedersachsen	"	22,70	22,91	24,88	24,77	24,82
	Nordrhein-Westf.	"	23,41	23,39	25,65	25,55	25,57
	Hessen	"	24,67	24,72	25,89	25,84	25,94
	Rheinland-Pfalz	"	24,54r	24,62	25,50	25,57	25,57
	Baden-Württemb.	"	23,95	23,95	25,06	25,11	25,20
	Bayern	"	23,55	23,52	24,38	24,40	24,46
Kleie							
Weizenkleie							
	Schleswig-Holst.	50 kg	14,61	14,78	13,94	14,01	13,77
	Niedersachsen	"	15,15	15,30	13,73	13,80	13,71
	Nordrhein-Westf.	"	14,84	14,87	13,32	13,12	12,99
	Hessen	"	15,15	15,24	13,34	13,22	13,12
	Rheinland-Pfalz	"	15,08	15,08	13,74	13,73	13,62
	Baden-Württemb.	"	14,98	14,93	13,61r	13,45	13,35
	Bayern	"	15,20	15,20	14,02	13,96	13,77

1) Preise für lose Ware bei Bezug von vollen Waggonladungen; unter Berücksichtigung der Frühbezugsvergütungen und der Förderungsbeiträge. - 2) Augsburg, Kempten, München, Passau, Ulm, Villingen. - a) Vorläufige Ergebnisse.

noch: 2. Einkaufspreise der Landwirtschaft
in DM je Mengeneinheit

Ware bzw. Leistung	Geltungs- bereich	Mengen- einheit	1 9 6 0		1 9 6 1		
			15. April	15. Mai	15. März	15. April	15. Mai ^{a)}
noch: <u>Futtermittel</u>							
Ölkuchen oder -schrot							
Erdnußkuchen	Schleswig-Holst.	50 kg	21,70	21,52	20,05	19,72	19,68
	Niedersachsen	"	21,55	21,49	20,41	20,37	20,28
	Nordrhein-Westf.	"	21,66	21,47	20,05	19,81	19,58
	Hessen	"	23,34	23,19	20,69	20,51	20,61
	Rheinland-Pfalz	"	21,88	21,88	20,23	20,06	20,18
	Baden-Württemb.	"	23,57	23,24	22,29	22,29	22,29
	Bayern	"	24,32	24,25	22,94	22,87	22,73
Kokoskuchen	Schleswig-Holst.	50 kg	20,45	19,67	16,70	16,58	16,42
	Niedersachsen	"	20,49	20,14	17,90	17,82	17,68
	Nordrhein-Westf.	"	21,20	20,87	18,99	18,69	18,13
	Hessen	"	22,34	22,01	19,45	19,05	19,01
	Rheinland-Pfalz	"	21,19	20,82	18,79	18,26	18,29
	Baden-Württemb.	"	21,65	20,80	19,00	18,50	18,42
	Bayern 1)	"	25,18	24,89	23,66	23,40	23,32
Sojaschrot	Schleswig-Holst.	50 kg	18,32	18,25	18,58	19,96	21,04
	Niedersachsen	"	18,95	18,93	19,23	20,32	21,22
	Nordrhein-Westf.	"	18,71	18,64	19,20	19,54	20,57
	Hessen	"	19,71	19,64	20,11	20,58	22,01
	Rheinland-Pfalz	"	20,45	20,28	20,41	20,87	21,81
	Baden-Württemb.	"	21,04	21,06	20,91	20,97	21,77
	Bayern	"	21,97	21,77	21,49	21,51	21,96
Tierische Futtermittel							
Fischmehl							
Fischmehl	Schleswig-Holst.	50 kg	31,68	31,08	28,77	28,42	29,47
	Niedersachsen	"	33,07	31,98	29,99	29,93	30,83
	Nordrhein-Westf.	"	35,65	34,69	32,18	32,23	33,11
	Hessen	"	35,82	34,45	31,58	31,37	31,58
	Rheinland-Pfalz	"	37,67	36,74	31,85	31,81	32,35
	Baden-Württemb.	"	38,46	38,11	34,56	34,76	35,05
	Bayern	"	38,27	37,44	34,38	34,59	34,76
Magermilch	Schleswig-Holst.	100 l	2,53	2,31	2,66	2,45p	...
	Niedersachsen	"	5,37	5,37	5,37	5,37	5,37
	Nordrhein-Westf.	"	6,10	5,83	6,43	6,30	6,07
	Hessen	"	5,80	5,90	5,90	5,90	5,80
	Rheinland-Pfalz	"	6,00	6,00	5,83	5,83	5,83
	Baden-Württemb.	"	5,52	5,48	5,95	5,95	5,88
	Bayern	"	4,64	4,55	4,75	4,76	4,87
Mischfuttermittel							
Milchleistungsfutter							
Milchleistungsfutter	Schleswig-Holst.	50 kg	20,24	19,91	18,36	18,38	18,18
	Niedersachsen	"	20,93	20,77	19,40	19,34	19,33
	Nordrhein-Westf.	"	20,89	20,45	19,08	18,85	18,68
	Hessen	"	21,63	21,13	19,83	19,80	19,49
	Rheinland-Pfalz	"	21,03	20,81	19,59	19,54	19,47
	Baden-Württemb.	"	21,48	21,25	20,23	20,21	20,20
	Bayern	"	22,14	21,92	20,88	20,83	20,75

1) Preise für Leinkuchen. - a) Vorläufige Ergebnisse.

noch: 2. Einkaufspreise der Landwirtschaft

in DM je Mengeneinheit

Ware bzw. Leistung	Geltungs- bereich	Mengen- einheit	1 9 6 0		1 9 6 1		
			15. April	15. Mai	15. März	15. April	15. Mai ^{a)}
noch: Mischfuttermittel							
Schweinemastfutter	Schleswig-Holst.	50 kg	21,91	21,98	22,33	22,27	22,44
	Niedersachsen	"	23,99	24,03	23,51	23,50	23,54
	Nordrhein-Westf.	"	23,83	23,82	23,64	23,64	23,62
	Hessen	"	25,05	24,98	24,55	24,55	24,55
	Rheinland-Pfalz	"	24,66	24,65	24,44	24,44	24,44
	Baden-Württemb.	"	24,28	24,34	24,13	24,11	24,11
	Bayern	"	24,21	24,14	24,15	24,15	24,13
Geflügelkörnermischfutter	Schleswig-Holst.	50 kg	23,86	23,86	24,30	24,31	24,34
	Niedersachsen	"	24,27	24,27	24,42	24,42	24,45
	Nordrhein-Westf.	"	24,62	24,54	24,44	24,43	24,41
	Hessen	"	25,09	25,06	24,87	24,87	24,92
	Rheinland-Pfalz	"	25,29	25,26	25,02	25,02	25,02
	Baden-Württemb.	"	25,32	25,28	25,37	25,38	25,45
	Bayern	"	26,29	26,33	26,29	26,23	26,25
Nutz- und Zuchtvieh¹⁾							
Rinder							
Einzugsgebiet bzw. Zuchtverband:							
Kühe, hochtragende oder frischmelkende (tbc-frei) gewogene Durchschnitte aus den Preisen sämtlicher verkauften Tiere	Lübeck	1 Stück	1219,00	1241,00	1196,00	1325,00	...
	Oldenburg	"	1451,00	1423,00	1390,00	1461,00	1500,00
	Lehrte	"	1360,00	1370,00	1310,00	1425,00	1455,00
	Osnabrück	"	1315,00	1358,00	1312,00	1399,00	1426,00
	Münster/Westf.	"	1203,00	1216,00	1183,00	1232,00	1296,00
	Schwäbisch Hall	"	1572,00	1507,00	1460,00	1598,00	1493,00
	Niederbayern	"	1759,00	1622,00	1547,00	1655,00	1682,00
Schweine							
Marktort:							
Ferkel, 6 - 8 Wochen	Husum	1 Stück	51,88	53,38	59,20	58,63	61,63
	Rendsburg	"	52,63	54,00	56,10	54,75	58,38
	Cloppenburg	"	40,25	43,80	48,13	49,00	45,40
	Lehrte	"	50,38	53,00	50,25	52,13	50,20
	Altenessen	"	54,20	57,38	47,63	47,75	50,75
	Schwäbisch Hall	"	59,00	61,50	64,88	64,70	63,38
	Nördlingen	"	.	62,50	60,44	.	60,88
Sonstiges Vieh							
Arbeitspferde, volljähr.							
Marktort:							
Warmblut Kaltblut Kaltblut	Lubeck	1 Stück	938,00	950,00	920,00	975,00	1013,00
	Düsseldorf	"	1100,00	950,00	800,00	1075,00	1138,00
	Lehrte	"	900,00	1000,00	1100,00	1100,00	1200,00
Brenn- und Treibstoffe einschl. Schmierstoffe und elektr. Strom							
Kohle							
Steinkohle	Schleswig-Holst.	100 kg	11,19	11,22	11,41	11,31	11,33
	Niedersachsen	"	11,17	11,19	11,29	11,27	11,30
	Nordrhein-Westf.	"	10,65	10,59	10,97	10,87	10,84
	Hessen	"	11,27	11,28	11,47	11,43	11,39
	Rheinland-Pfalz	"	11,64	11,66	12,27	11,77	11,71
	Baden-Württemb.	"	13,58	13,55	14,16	13,72	13,66
	Bayern	"	11,69	11,64	12,02	11,80	11,75

1) Monatsdurchschnittspreise, bei Ferkeln und Pferden einfaches Mittel aus den Preisen der jeweiligen Marktstage. -

a) Vorläufige Ergebnisse.

noch: 2. Einkaufspreise der Landwirtschaft
in DM je Mengeneinheit

Ware bzw. Leistung	Geltungs- bereich	Mengen- einheit	1 9 6 0		1 9 6 1		
			15. April	15. Mai	15. März	15. April	15. Mai ^{a)}
noch: <u>Brenn- und Treibstoffe usw.</u>							
noch: Kohle							
Braunkohlenbriketts	Schleswig-Holst.	100 kg	8,31	8,31	8,39	8,49	8,50
	Niedersachsen	"	7,86	7,85	8,13	8,07	8,02
	Nordrhein-Westf.	"	6,90	6,86	7,08	7,12	7,09
	Hessen	"	7,21	7,21	7,39	7,31	7,29
	Rheinland-Pfalz	"	7,45	7,45	7,91	7,66	7,64
	Baden-Württemb.	"	8,78	8,77	9,28	8,98	8,93
	Bayern	"	8,61	8,61	8,75	8,74	8,75
Treibstoffe							
Preiszone							
Dieselmotorenöl ¹⁾	1	100 l	24,80	24,80	24,80	24,80	24,80
	2	"	25,30	25,30	25,30	25,30	25,30
	3	"	25,80	25,80	25,80	25,80	25,80
	4	"	26,30	26,30	26,30	26,30	26,30
	5	"	26,80	26,80	26,80	26,80	26,80
	6	"	27,30	27,30	27,30	27,30	27,30
Preiszone							
Benzin, Marken-	1	100 l	60,00	60,00	60,00	58,00	...
	2	"	60,00	60,00	60,00	58,00	...
	3	"	60,00	60,00	60,00	58,00	...
	4	"	60,00	60,00	60,00	58,00	...
	5	"	60,00	60,00	60,00	58,00	...
	6	"	60,00	60,00	60,00	58,00	...
Schmierole und -fette							
Schleppermotorenöl, HD-Qualität, mittelschwer	Bundesgebiet	100 l	240,00	240,00	240,00	240,00	240,00
Staufferfett, Tropfpunkt 80/90° C	Bundesgebiet	100 kg	205,00	205,00	205,00	205,00	205,00
Elektrischer Strom							
Licht- und Kraftstrom ²⁾	Schleswig-Holst.	100 kWh	19,29	19,29	19,29	19,29	19,29
	Niedersachsen	"	22,43	22,43	22,43	22,43	22,43
	Nordrhein-Westf.	"	18,27	18,27	18,27	18,27	18,27
	Hessen	"	21,20	21,20	21,20	21,20	21,20
	Rheinland-Pfalz	"	22,77	22,77	22,77	22,77	22,78
	Baden-Württemb.	"	25,09	25,09	25,09	25,09	25,10
	Bayern	"	30,89	30,89	30,89	30,89	30,74
<u>Unterhaltung von Maschinen und Geräten einschl. techn. Hilfsmaterialien</u>							
Techn. Hilfsmaterialien							
Erntebindegarn	Schleswig-Holst.	1 kg	1,78	1,78	1,82	1,82	1,82
	Niedersachsen	"	1,87	1,89	1,93	1,93	1,93
	Nordrhein-Westf.	"	1,86	1,87	1,92	1,92	1,93
	Hessen	"	1,83	1,85	1,89	1,89	1,90
	Rheinland-Pfalz	"	1,73	1,74	1,81	1,81	1,81
	Baden-Württemb.	"	1,82	1,83	1,90	1,91	1,91
	Bayern	"	1,86	1,87	1,91	1,91	1,92

1) Unter Berücksichtigung der Betriebsbeihilfe, die ab Januar 1959 mit DM 22,70 und ab April 1960 mit DM 26,70 je 100 l f.d. ges. beihilfefähigen Verbrauch d. Landwirtschaft gezahlt wird. - 2) Aus Grundgebühr und Arbeitspreis unter Zugrundelegung des Jahresverbrauchs von 1953/54 (Juli/Juni) berechnet. - a) Vorläufige Ergebnisse.

noch: 2. Einkaufspreise der Landwirtschaft
in DM je Mengeneinheit

Ware bzw. Leistung	Geltungs- bereich	Mengen- einheit	1 9 6 0		1 9 6 1		
			15. April	15. Mai	15. März	15. April	15. Mai ^{a)}
noch: <u>Unterhaltung von Maschinen und Geraten einschl. techn. Hilfsmaterialien</u>							
noch: Techn. Hilfsmaterialien							
Handhacke (Zieh-), ohne Stiel	Schleswig-Holst.	1 Stuck	3,40	3,40	3,45	3,46	3,46
	Niedersachsen	"	3,48	3,48	3,61	3,63	3,63
	Nordrhein-Westf.	"	3,54	3,55	3,63	3,63	3,63
	Hessen	"	4,72	4,72	4,68	4,72	4,72
	Rheinland-Pfalz	"	4,85	4,85	5,19	5,19	5,19
	Baden-Wuerttemb.	"	4,77	4,77	4,86 ^{b)}	4,86	4,86
	Bayern	"	3,83	3,82	3,92	3,94	3,94
Dunggabel, ohne Stiel	Schleswig-Holst.	1 Stuck	3,82	3,82	4,11	4,11	4,11
	Niedersachsen	"	3,84	3,83	4,11	4,12	4,13
	Nordrhein-Westf.	"	3,79	3,82	3,98	4,00	4,00
	Hessen	"	3,66	3,66	3,95	3,95	3,95
	Rheinland-Pfalz	"	4,59	4,59	4,93	4,93	4,96
	Baden-Wuerttemb.	"	3,97	3,97	4,17	4,18	4,18
	Bayern	"	3,71	3,71	3,97	3,99	3,99
Malmesserklinge, Normalausführung	Schleswig-Holst.	1 Stuck	0,44	0,44	0,46	0,46	0,46
	Niedersachsen	"	0,58	0,60	0,63	0,63	0,63
	Nordrhein-Westf.	"	0,51	0,52	0,53	0,54	0,54
	Hessen	"	0,43	0,44	0,46	0,46	0,47
	Rheinland-Pfalz	"	0,55	0,55	0,59	0,59	0,59
	Baden-Wuerttemb.	"	0,38	0,38	0,39	0,40	0,40
	Bayern	"	0,39	0,39	0,41	0,41	0,41
Nägel, 2,5 Zoll	Schleswig-Holst.	1 kg	1,33	1,33	1,40	1,37	1,37
	Niedersachsen	"	1,21	1,21	1,29	1,28	1,28
	Nordrhein-Westf.	"	1,24	1,25	1,31	1,31	1,32
	Hessen	"	1,20	1,21	1,26	1,25	1,25
	Rheinland-Pfalz	"	1,13	1,14	1,23	1,24	1,24
	Baden-Wuerttemb.	"	1,19	1,19	1,23	1,23	1,23
	Bayern	"	1,18	1,19	1,23	1,23	1,23
Striegel aus Blech	Schleswig-Holst.	1 Stuck	1,43	1,43	1,46	1,46	1,46
	Niedersachsen	"	1,30	1,31	1,36	1,37	1,37
	Nordrhein-Westf.	"	1,41	1,41	1,46	1,47	1,47
	Hessen	"	1,33	1,33	1,37	1,37	1,37
	Rheinland-Pfalz	"	1,17	1,17	1,26 ^{b)}	1,26	1,26
	Baden-Wuerttemb.	"	1,21	1,22	1,26	1,26	1,26
	Bayern	"	1,13	1,13	1,17	1,17	1,17
Treibriemen, 100 mm breit	Schleswig-Holst.	1 m	10,26	10,26	10,20	10,27	10,27
	Niedersachsen	"	10,59	10,63 ^{b)}	10,73	10,80 ^{b)}	10,80
	Nordrhein-Westf.	"	9,71	9,66	9,67	9,68	9,71
	Hessen	"	10,87	10,86	11,38	11,38	11,38
	Rheinland-Pfalz	"	11,68	11,68	11,41	11,41	11,41
	Baden-Wuerttemb.	"	10,27	10,26	10,30	10,30	10,33
	Bayern	"	10,71	10,66	10,71	10,72	10,72

a) Vorläufige Ergebnisse. - b) Änderung der Berichtsgrundlage.

noch: 2. Einkaufspreise der Landwirtschaft
in DM je Mengeneinheit

Ware bzw. Leistung	Geltungs- bereich	Mengen- einheit	1 9 6 0		1 9 6 1		
			15. April	15. Mai	15. März	15. April	15. Mai ^{a)}
Neuanschaffung größerer Maschinen							
Ackerschlepper	Bundes- gebiet						
bis 12 PS	"	1 Stück	5400,00	5400,00	5529,00	5529,00	5599,00
13 bis 17 PS	"	"	6577,00	6563,00	6216,00	6239,00 ^{b)}	6239,00
18 bis 24 PS	"	"	8069,00	8089,00	8212,00	8212,00	8368,00 ^{b)}
25 bis 34 PS	"	"	9948,00	9948,00	10527,00	10527,00	10417,00
über 34 PS	"	"	13520,00	13520,00	14250,00	14250,00	14250,00
Bodenbearbeitungsgeräte							
Schlepperpflug, einscharig	"	"	1089,00	1089,00	1151,00	1156,00	1156,00
Maschinen und Geräte für Saat- und Pflanzenpflege							
Drillmaschine, 2 m, 15 Reinen	"	"	1352,00	1393,00	1469,00	1473,00	1473,00
Vielfachgerät, 2 Reihen, mit Pflanzlochsternen, Hack- und Haufeinrichtung für Kartoffelanbau	"	"	773,00	784,00	814,00	814,00	814,00
Erntebergungs- und Ernteaufbereitungs- maschinen							
Manbinder, 5 - 7 Fuß	"	"	3679,00	3679,00	3842,00	3842,00	3842,00
Kartoffelroder, Schleuderrad- Schwadenrechen, komb. mit Heuwender, 1,85 m Haspelbreite	"	"	688,00	688,00	706,00	706,00	707,00
Dreschmaschine, 8-15 Ztr. Kornerleistung	"	"	3444,00	3510,00	3632,00	3635,00	3635,00
Maschinen für Futtermittelbereitung und Hofwirtschaft							
Schrotmühle, 3-400 kg Mittelschrot, Stdltg.	"	"	626,00	629,00	659,00	659,00	659,00
Futterdampfer, 100 l Inhalt	"	"	294,00	294,00	318,00	318,00	318,00
Landwirtschaftl. Forderanlagen und -geräte (einschl. Ackerwagen)							
Ackerwagen, luftbereifte, 3 t	"	"	2909,00	2909,00	2903,00	2911,00	2911,00
Greiferaufzug für Heu und Getreide, Tragkraft bis 400 kg, mit Aufzugwinde, Greifer 2 x 3 Zinken, 20 m Laufschielen	"	"	870,00	871,00	924,00	926,00	927,00
Milchwirtschaftliche Maschinen							
Melkanlage, tragbar, mit 15 m Rohrleitung, 5 Anschlußhähnen und Doppelmelkeimer	"	"	1437,00	1437,00	1458,00	1458,00	1458,00
Sonstige Landmaschinen							
Elektromotor ca. 5 PS (Drehstrom)	"	"	432,00	435,00	460,00	460,00	462,00
Dieselmotor ca. 5 PS	"	"	1218,00	1218,00	1258,00	1258,00	1258,00
Elektroweidezaun für Netzanschluß, 300 m Draht, Isolatoren	"	"	217,00	217,00	231,00	231,00	231,00

a) Vorläufige Ergebnisse. - b) Typenänderung.