

Statistisches Bundesamt

Binnenhandel, Gastgewerbe, Tourismus

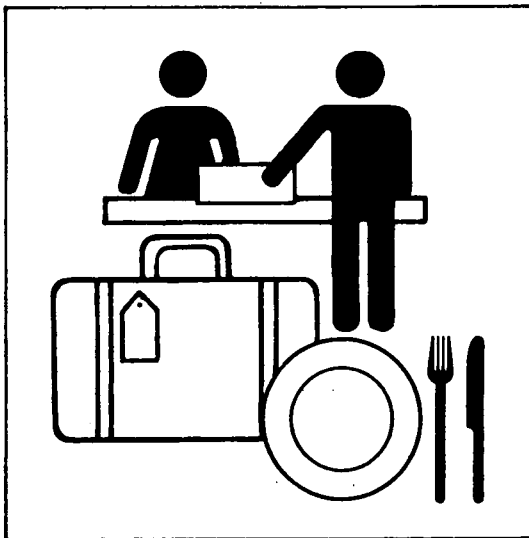

Fachserie **6**

Reihe 7.1

Beherbergung im Reiseverkehr

Oktober und Sommerhalbjahr 1996

Statistisches Bundesamt
Bibliothek - Dokumentation - Arch

**METZLER
POESCHEL**



Weitere Informationen zu dieser Veröffentlichung können direkt beim Statistischen Bundesamt erfragt werden:
Gruppe V A, Telefon: 0611 / 75 - 22 79 oder Fax: 0611 / 73 12 97

STATIS-BUND

Im Statistischen Informationssystem des Bundes (STATIS-BUND) sind rund 1,5 Mill. ausgewählte statistische Zeitreihen gespeichert. Alle Zeitreihen können via Mailbox, auf Diskette oder Magnetband bezogen werden. Jahresergebnisse in den Segmenten 4800 bis 4899, Vierteljahresergebnisse in den Segmenten 4900 bis 4999.

Fachliche Beratung: 06 11 / 75 - 27 16 und 22 56.

Mailbox: 06 11 / 75 29 20 · Technische Rückfragen: 06 11 / 75 32 84.

T-ONLINE / BILDSCHIRMTEXT

Ausgewählte Tabellen und Grafiken bietet das Statistische Bundesamt über T-ONLINE / BILDSCHIRMTEXT an. Die Informationsseiten sind in T-ONLINE mit * 48484# abrufbar, ebenso wie die Bestellung von Veröffentlichungen und die Übermittlung von Anfragen.

Herausgeber: Statistisches Bundesamt, Wiesbaden



Informationen: Statistisches Bundesamt
Allgemeiner Auskunftsdienst
65180 Wiesbaden
● Telefon: 06 11 / 75 24 05
● Telefax: 06 11 / 75 33 30
● T-Online (Btx): * 48484#
● Internet: <http://www.statistik-bund.de>

Zweigstelle Berlin
Postfach 276, 10124 Berlin
● Telefon: 030 / 23 24 68 66
● Telefax: 030 / 23 24 68 72

Verlag: Metzler-Poeschel, Stuttgart

Verlagsauslieferung: Hermann Leins GmbH & Co. KG
Postfach 11 52
72125 Kusterdingen
Telefon: 0 70 71 / 93 53 50
Telefax: 0 70 71 / 3 36 53

Erscheinungsfolge: monatlich

Erschienen im Februar 1997

Preis: DM 11,80

Bestellnummer: 2060710-96110

© Statistisches Bundesamt, Wiesbaden 1997

Alle Rechte vorbehalten. Es ist insbesondere nicht gestattet, ohne ausdrückliche Genehmigung des Statistischen Bundesamtes diese Veröffentlichung oder Teile daraus für gewerbliche Zwecke zu übersetzen, zu vervielfältigen, auf Mikrofilm/-fiche zu verfilmen oder in elektronische Systeme einzuspeichern.

Recyclingpapier aus 100 % Altpapier.

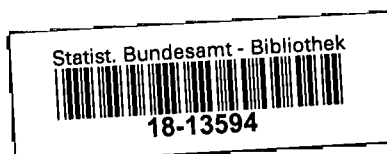

Inhalt

	Seite
Textteil	
1	Allgemeine und methodische Erläuterungen zur Statistik der Beherbergung im Reiseverkehr 5
2	Definitionen und Begriffserläuterungen 6
3	Erläuterungen zu den Vergleichszahlen für zurückliegende Zeiträume 8
4	Zusammenfassende Übersichten Ankünfte, Übernachtungen und Aufenthaltsdauer in Beherbergungsstätten
4.1	nach Ländern und zusammengefaßten Gästegruppen 10
4.2	nach ausgewählten Herkunftsländern 12
	Schaubilder 13
Tabellenteil	
1	Ankünfte, Übernachtungen und Aufenthaltsdauer der Gäste in Beherbergungsstätten nach:
1.1	Ländern und zusammengefaßten Gästegruppen 14
1.2	Reisegebieten 16
1.3	Betriebsarten und zusammengefaßten Gästegruppen 19
1.4	Betriebsgrößenklassen und zusammengefaßten Gästegruppen 22
1.5	Gemeindegruppen und zusammengefaßten Gästegruppen 25
1.6	Gemeindegrößenklassen und zusammengefaßten Gästegruppen 27
1.7	Ausgewählten Herkunftsländern 28
2	Beherbergungsstätten, Gästebetten und Kapazitätsauslastung nach:
2.1	Ländern 31
2.2	Betriebsarten 32
2.3	Gemeindegruppen 33
2.4	Gemeindegruppen und Betriebsarten 35
2.5	Gemeindegrößenklassen und Betriebsarten 38
3	Ankünfte, Übernachtungen und Aufenthaltsdauer der Gäste auf Campingplätzen nach:
3.1	Ländern und zusammengefaßten Gästegruppen 41
3.2	Ausgewählten Herkunftsländern 43
4	Campingplätze und Stellplatzkapazität nach Ländern 46
5	Ankünfte und Übernachtungen für zurückliegende Zeiträume 47

Gebietsstand

Die Angaben für **Deutschland** beziehen sich auf die Bundesrepublik Deutschland nach dem Gebietsstand seit dem 3.10.1990.

Die Angaben für das **frühere Bundesgebiet** beziehen sich auf die Bundesrepublik Deutschland nach dem Gebietsstand bis zum 3.10.1990; sie schließen Berlin-West ein.

Die Angaben für die **neuen Länder und Berlin-Ost** beziehen sich auf die Länder Brandenburg, Mecklenburg-Vorpommern, Sachsen, Sachsen-Anhalt, Thüringen sowie auf Berlin-Ost.

Zeichenerklärung

-	=	nichts vorhanden
0,0	=	mehr als nichts, aber kleiner als die Hälfte (des absoluten Betrages) der kleinsten nachgewiesenen Einheit
.	=	Zahlenwert unbekannt oder geheimzuhalten
x	=	Tabellenfach gesperrt, weil Aussage nicht sinnvoll (z.B. bei Vorjahresvergleichen ohne Basiswert)
+ oder -	=	aus technischen Gründen sind nur die Minusveränderungen gekennzeichnet, andernfalls liegt eine Zunahme vor
**	=	Veränderungsrate ist größer 999 %
...	=	Angaben fallen später an

Hinweis:

Wegen der Durchführung von Rück-Korrekturen können bei der Aufrechnung einzelner Monate Abweichungen zur ausgedruckten Jahresteilsumme entstehen.

Ergebnisse der Länder in tieferer regionaler Gliederung werden in den "Statistischen Berichten" der Statistischen Ämter der Länder unter der Kennziffer G IV 1 veröffentlicht.

Erläuterungen

1 Allgemeine und methodische Erläuterungen zur Statistik der Beherbergung im Reiseverkehr

Rechtsgrundlage

Die monatlichen Erhebungen im Rahmen der "Statistik der Beherbergung im Reiseverkehr" beruhen auf der am 1. Januar 1981 in Kraft getretenen Rechtsgrundlage, dem Beherbergungsstatistikgesetz von 1980¹⁾. Hiernach (§ 2) sind zu erfassen:

1. Die Anzahl der Ankünfte und Übernachtungen von Gästen, bei Gästen mit Wohnsitz oder gewöhnlichem Aufenthalt außerhalb des Geltungsbereichs des Gesetzes in der Unterteilung nach Ländern,
2. die Anzahl der im Berichtsmonat angebotenen Fremdenbetten und Wohneinheiten sowie auf Campingplätzen die Anzahl der Stellplätze.

Der Berichterstattung unterliegen alle Beherbergungsstätten, die mehr als acht Gäste gleichzeitig vorübergehend beherbergen können (§ 5); auskunftspflichtig sind die Inhaber oder Leiter der Beherbergungsstätten (§ 6 Abs. 1).

Abgrenzung des Erhebungsumfangs

Nach Wortlaut und Zielsetzung des Beherbergungsstatistikgesetzes kommt es für die Berichtskreiszugehörigkeit der Beherbergungsstätten weder auf die Gewinnerzielungsabsicht des Betriebs noch auf den Aufenthaltswitz der Gäste an. Ebensovienig ist maßgebend, ob die Gästebeherbergung betrieblicher Haupt- oder nur Nebenzweck ist. Entscheidend ist lediglich, daß auf Dauer mindestens neun Unterbringungsmöglichkeiten angeboten werden, die für die Beherbergung von Reisenden, d.h. Personen bestimmt sind, die sich vorübergehend an einem anderen Ort als ihrem gewöhnlichen Wohnsitz aufhalten.

Die Abgrenzung der statistischen Einheiten richtet sich im wesentlichen nach der Systematik der Wirtschaftszweige. Danach werden unabhängig vom wirtschaftlichen Schwerpunkt des Unternehmens oder des Betriebs alle fachlichen Betriebsteile erfaßt, die - für sich genommen - dem Bereich des Beherbergungsgewerbes zuzuordnen wären.

Der gesetzlich vorgeschriebene Erfassungsbereich der Beherbergungsstatistik ist aber mit dem gewerblichen Sektor nicht deckungsgleich. Er unterschreitet ihn durch Ausklammerung der ebenfalls dem Beherbergungsgewerbe zuzurechnenden "Privatquartiere"; er geht über ihn hinaus durch die Einbeziehung von Unterkunftsstätten, die wirtschaftssystematisch und funktionell anderen Dienstleistungsbereichen (z.B. Heilstätten und Sanatorien; Schulungsheime) oder institutionell anderen als dem Unternehmenssektor zugerechnet werden (z.B. Erholungs- und Ferienheime gemeinnütziger Träger; Jugendherbergen).

Bezüglich der Campingplätze legt die Zielsetzung der Beherbergungsstatistik - trotz des Fehlens einer inhaltlichen Begrenzung des Begriffs "Reiseverkehr" in der Rechtsgrundlage - eine Einengung auf den Bereich des Urlaubscampings nahe. Der hiergegen abzugrenzende Dauercampingbereich ist grundsätzlich dem Naherholungsverkehr und nicht dem Reiseverkehr zuzurechnen. Campingplätze mit (in der Regel) bis zu drei Stellplätzen werden nicht erfaßt, da sie nach den Campingplatzverordnungen der Bundesländer keiner Genehmigungspflicht unterliegen.

Erhebungs- und Darstellungsmerkmale

Die Erfassung der Ankünfte und Übernachtungen von Gästen in der Gliederung nach Herkunftsländern zielt auf die Erhebung von Angaben über Umfang und Struktur des mit der Unterbringung in größeren Beherbergungsstätten verbundenen Reiseverkehrs in der Bundesrepublik Deutschland ab. Dabei kann die Zahl der Gästeankünfte als Indikator für die Zahl der Reisenden angesehen werden, ist mit dieser jedoch insoweit nicht identisch, als innerhalb eines Berichtszeitraumes Quartierwechsel (z.B. bei Rundreisen von Auslandsgästen durch mehrere Bundesländer) vorkommen können, die zu Mehrfachzählungen derselben Personen führen.

¹⁾ Gesetz über die Statistik der Beherbergung im Reiseverkehr (Beherbergungsstatistikgesetz - BeherbStatG) vom 14. Juli 1980 (BGBl. I Nr. 38 S. 953 f.); zur bis 1980 geltenden Rechtsgrundlage, siehe Gesetz über die Statistik des Fremdenverkehrs in Beherbergungsstätten (FremdVerkStatG) vom 12. Januar 1960 (BGBl. I Nr. 2, S. 6) in der durch § 11 Abs. 1 Handelsstatistikgesetz vom 10. November 1978 (BGBl. I S. 1733) geänderten Fassung.

Aussagen über das tatsächliche Volumen des Reiseverkehrs sind möglich, wenn neben der Zahl der beteiligten Personen bzw. Reisefälle auch deren Reisedauer in die Betrachtung einbezogen wird. Zumindest indirekt geschieht dies durch die Erfassung der Gästeübernachtungen, deren Kenntnis auch deshalb besondere Bedeutung zukommt, weil sie unmittelbar mit den Angaben zur Beherbergungskapazität (Zahl der Gästebetten und Schlafgelegenheiten) verknüpft werden können. Aus den beiden Erhebungsmerkmalen "Zahl der Gästeankünfte" und "Zahl der Gästeübernachtungen" wird als weiteres Darstellungsmerkmal die "durchschnittliche Aufenthaltsdauer" abgeleitet, die aber nicht die Gesamtdauer der Reise - und damit bei Auslandsgästen auch nicht die Gesamtaufenthaltsdauer im Lande - widerspiegelt, sondern ausschließlich die betriebsbezogene Verweildauer angibt.

Die Untergliederung nach dem Herkunftsland der Gäste, die auf den Wohnsitz oder gewöhnlichen Aufenthalt (nicht die Nationalität) abstellt, liefert Angaben über die Struktur des grenzüberschreitenden Reiseverkehrs aus dem Ausland.

Angaben über das Angebot an Betten und sonstigen Schlafgelegenheiten, Wohneinheiten sowie Stellplätzen (für den Urlaubsreiseverkehr) auf Campingplätzen dienen einem doppelten Zweck. Einerseits sollen sie erkennen lassen, ob und inwieweit der Beherbergungssektor auf Nachfrageschwankungen reagiert. Zum anderen werden mit ihrer Hilfe die jeweils nur im Abstand von sechs Jahren (Stichtage: 1. Januar 1981, 1. Januar 1987 sowie 1. Januar 1993) erhobenen Bestandsdaten überprüft.

Damit wird es auch möglich, Kennziffern für die Auslastung der Beherbergungskapazität sowohl bestands- als auch angebotsbezogen zu ermitteln. Ist die "durchschnittliche Auslastung aller vorhandenen Betten" ein wichtiger (realer) Koeffizient für die längerfristige Rentabilitätsbeurteilung, so kann die "durchschnittliche Auslastung der angebotenen Betten" als Maß für den Grad kurzfristiger Angebotsanpassungen angesehen werden, die insbesondere auch durch die Gestaltung der betrieblichen Öffnungszeiten erreicht werden. Die Berechnung dieser Meßziffern bezieht Betten in Wohneinheiten ein, wird aber für diese selbst - ebensowenig wie für die Stellplatzkapazität der Campingplätze - nicht durchgeführt.

Tabellenprogramm

Daten für Campingplätze werden getrennt nachgewiesen. Alle weiteren Ergebnisse beziehen sich auf Betriebsarten, die als "Beherbergungsstätten" zusammengefaßt sind. Hauptkriterium für die Zuordnung nach der "Systematik der Wirtschaftszweige" ist das tatsächliche Leistungsangebot einer Erhebungseinheit.

Bei der Darstellung nach Gemeindegruppen ist zu berücksichtigen, daß den "Sonstigen Gemeinden" auch Großstädte sowie Erholungsorte ohne Prädikat zugerechnet werden. Da für die Daten der neuen Bundesländer eine Untergliederung nach Gemeindegruppen noch nicht vorliegt, werden deren Ergebnisse als Block ebenfalls der Position "Sonstige Gemeinden" zugeordnet.

Erhebungsmethode

Die Beherbergungsstatistik wird dezentral erhoben und aufbereitet. Die hierfür zuständigen Statistischen Landesämter leiten ihre Landesergebnisse für die Bundesberichterstattung an das Statistische Bundesamt weiter, geben aber gleichzeitig eigene Berichte mit regional tiefer gegliederten Daten heraus.

2. Definitionen und Begriffserläuterungen

2.1 Erhebungs- und Darstellungsmerkmale

Beherbergung im Reiseverkehr: Unterbringung von Personen, die sich vorübergehend an einem anderen Ort als ihrem gewöhnlichen Wohnsitz aufhalten (Reisende). Ein Aufenthalt gilt - in Anlehnung an die melderechtlichen Vorschriften²⁾ - dann als "vorübergehend", wenn er die Dauer von zwei Monaten im allgemeinen nicht überschreitet. Der vorübergehende Ortswechsel kann durch Urlaub und Freizeit aber auch durch die Wahrnehmung privater und geschäftlicher Kontakte, den Besuch von Tagungen und Fortbildungsveranstaltungen, Maßnahmen zur Wiederherstellung der Gesundheit oder sonstige Gründe veranlaßt sein.

²⁾ Siehe § 16 Abs. 1 Melderechtsrahmengesetz (MRRG) vom 16. August 1980 (BGBl. I, S. 1429 ff.).

Ankünfte: Zahl der Meldungen von Gästen in einer Beherbergungsstätte innerhalb des Berichtszeitraums, die zum vorübergehenden Aufenthalt ein Gästebett belegten.

Übernachtungen: Zahl der Übernachtungen von Gästen, die im Berichtszeitraum ankamen oder aus dem vorherigen Berichtszeitraum noch anwesend waren.

Durchschnittliche Aufenthaltsdauer: Der als Quotient $\frac{\text{Übernachtungen}}{\text{Ankünfte}}$ errechnete Wert gibt die durchschnittliche Aufenthaltsdauer der Gäste im Beherbergungsbetrieb an; sie kann rechnerisch, z.B. in Orten mit Sanatorien und Kurkrankenhäusern höher sein als die Zahl der Kalendertage des Berichtszeitraums.

Herkunftsländer: Für die Erfassung ist grundsätzlich der ständige Wohnsitz oder gewöhnliche Aufenthalt der Gäste maßgebend, nicht dagegen deren Staatsangehörigkeit (Nationalität).

Beherbergungsstätten: Betriebe, die nach Einrichtung und Zweckbestimmung dazu dienen, mehr als acht Gäste (im Reiseverkehr) gleichzeitig zu beherbergen. Hierzu zählen auch Unterkunftsstätten, die die Gästebeherbergung nicht gewerblich und/oder nur als Nebenzweck betreiben.

Betten und sonstige Schlafgelegenheiten: Der **Bestand** stellt ab auf die Normalbelegung, ohne Berücksichtigung behelfsmäßiger Schlafgelegenheiten (z.B. Schlafcouchen, Liegen, Kinderbetten), die bei Überbelegung zusätzlich zur Verfügung stehen. Das **Angebot** bezieht sich auf die am letzten Öffnungstag im Berichtsmonat tatsächlich angebotenen Beherbergungsmöglichkeiten.

Durchschnittliche Auslastung von Betten und sonstigen Schlafgelegenheiten: Rechnerischer Wert, der die prozentuale Inanspruchnahme der Übernachtungsmöglichkeiten (Bettentage) im Berichtszeitraum ausdrückt. Die Zahl der Bettentage wird bei der Auslastung des **Bestandes** durch Multiplikation mit der Zahl der **Kalendertage** des Berichtsmonats, bei der Auslastung des **Angebots** durch Multiplikation mit der Zahl der betrieblichen **Öffnungstage** ermittelt.

2.2 Gliederungsmerkmale

Reisegebiete: Gliederung nach nichtadministrativen Raumeinheiten, die in Zusammenarbeit mit den Statistischen Landesämtern erstellt wurde und sich im wesentlichen an die Zuständigkeitsbereiche der regionalen Fremdenverkehrsverbände und an naturräumliche Gegebenheiten anlehnt.

Gemeindegruppen: Zusammenfassung von Gemeinden (oder Gemeindeteilen) nach Arten der aufgrund landesrechtlicher Vorschriften verliehenen staatlichen Anerkennung (z.B. als Mineral- und Moorbad, Seebad, Luftkurort).

Beachte: Angaben der "Großstädte" (Gemeinden mit mindestens 100 000 Einwohnern) und der "Erholungsorte ohne Prädikat" sind in der Gruppe "Sonstige Gemeinden" enthalten.

Betriebsarten: Gruppierung der Beherbergungsstätten auf der Grundlage der Systematik der Wirtschaftszweige:

Hotels: Beherbergungsstätten, die jedermann zugänglich sind und in denen ein Restaurant - auch für Passanten - vorhanden ist sowie in der Regel weitere Einrichtungen oder Räume für unterschiedliche Zwecke (Konferenzen, Seminare, Sport, Freizeit, Erholung) zur Verfügung stehen.

Gasthöfe: Beherbergungsstätten, die jedermann zugänglich sind und in denen außer dem Gastraum in der Regel keine weiteren Aufenthaltsräume zur Verfügung stehen. Bei Gasthöfen übersteigt der Umsatz aus Bewirtung deutlich den aus Beherbergung.

Pensionen: Beherbergungsstätten, die jedermann zugänglich sind und in denen Speisen und Getränke nur an Hausgäste abgegeben werden.

Hotels garnis: Beherbergungsstätten, die jedermann zugänglich sind und in denen höchstens Frühstück abgegeben wird.

Erholungs-, Ferien- und Schulungsheime: Beherbergungsstätten, die nur bestimmten Personenkreisen, z.B. Mitgliedern eines Vereins oder einer Organisation, Beschäftigten eines Unternehmens, Kindern, Müttern, Betreuten sozialer Einrichtungen zugänglich sind und in denen Speisen und Getränke nur an Hausgäste abgegeben werden.

Ferienzentren: Beherbergungsstätten, die jedermann zugänglich sind und nach Einrichtung und Zweckbestimmung dazu dienen, wahlweise unterschiedliche Wohn- und Aufenthaltsmöglichkeiten sowie gleichzeitig Freizeiteinrichtungen in Verbindung mit Einkaufsmöglichkeiten und persönlichen Dienstleistungen zum vorübergehenden Aufenthalt anzubieten. Als Mindestausstattung gilt das Vorhandensein von Hotelunterkunft und anderen Wohngelegenheiten (auch mit Kochgelegenheit); einer Gaststätte, von Einkaufsmöglichkeiten zur Deckung des täglichen Bedarfs und des Freizeitbedarfs sowie von Einrichtungen für persönliche Dienstleistungen, z.B. Massageeinrichtungen, Solarium, Sauna, Friseur, Tennis-, Tischtennis-, Kleingolf-, Trimm-Dich-Anlagen.

Ferienhäuser, -wohnungen: Beherbergungsstätten, die jedermann zugänglich sind und in denen Speisen und Getränke nicht abgegeben werden, aber Kochgelegenheit vorhanden ist.

Hütten, Jugendherbergen, jugendherbergsähnliche Einrichtungen : Beherbergungsstätten, mit in der Regel einfacher Ausstattung, in denen vorwiegend Angehörige bestimmter Personenkreise, z.B. Mitglieder eines Vereins oder einer Organisation, Jugendliche, aufgenommen werden und in denen Speisen und Getränke meist nur an Hausgäste abgegeben werden.

Sanatorien, Kurkrankenhäuser: Beherbergungsstätten unter ärztlicher Leitung ausschließlich oder überwiegend für Kurgäste. Als Kurgäste gelten Personen, die sich am Ort aufgrund ärztlicher Verordnung vorübergehend aufhalten mit dem Ziel der Erhaltung oder Wiederherstellung ihrer Gesundheit oder ihrer Berufs- oder Arbeitsfähigkeit und die die allgemein angebotenen Kureinrichtungen außerhalb der Beherbergungsstätte in Anspruch nehmen. Hierzu zählen auch Kinderheilstätten, Rehabilitations- oder ähnliche Krankenhäuser (Fachabteilungen anderer Krankenhäuser).

Campingplatz: Abgegrenztes Gelände, das jedermann zum vorübergehenden Aufstellen von mitgebrachten Wohnwagen oder Zelten zugänglich ist. Die Unterscheidung zwischen Urlaubs- oder Dauercamping knüpft an die vertraglich vereinbarte Campingplatzbenutzung mit einer Dauer von höchstens zwei Monaten oder mehr als zwei Monaten an.

Beachte: Ergebnisdarstellungen ohne wirtschaftssystematische Untergliederung enthalten auch Angaben der Kinderheime, die je nach Zweckbestimmung entweder den Erholungs-, Ferien- und Schulungsheimen oder den Sanatorien, Kurkrankenhäusern zugerechnet werden, und der Jugendherbergen.

3. Erläuterungen zu den Vergleichszahlen für zurückliegende Zeiträumen

Für eine unter längerfristigen Aspekten vorzunehmende Beurteilung der Reiseverkehrsentwicklung sind Zeitvergleiche erforderlich.

Die Darstellungszeiträume gliedern sich in Jahres-, Winter- und Sommerhalbjahres- sowie Monatsergebnisse (nachdem bislang 12 Monate veröffentlicht wurden, erfolgt nunmehr die Darstellung von 25 Monaten). Die Monatsergebnisse sind nach dem aktuellsten Stand der Erhebung korrigiert, Unstimmigkeiten in der Addition der einzelnen Monate aus der laufenden Berichterstattung und den Jahresteilern können hierdurch erklärt werden.

Das in Tabelle 5 "Ankünfte und Übernachtungen für zurückliegende Zeiträume" zusammengefaßte Zahlenmaterial erscheint in den Veröffentlichungen "April und Winterhalbjahr", "Oktober und Sommerhalbjahr" sowie im "Dezember- und Jahresheft".

Erläuterungen zu den Ergebnissen für das Sommerhalbjahr 1996 und für den Jahresteil Januar - Oktober 1996 (Zusammenfassende Übersichten)

Im Rahmen der Reiseverkehrsstatistik sind Ergebniszusammenstellungen für die Sommer- und Winterhalbjahre allgemein von besonderem Interesse. Dazu werden jeweils die Monate November bis April zum Winterhalbjahr und die Monate Mai bis Oktober zum Sommerhalbjahr zusammengefaßt.

Im nachfolgenden Tabellenteil tritt deshalb dieser Nachweis an die Stelle der in den übrigen Monaten üblichen Darstellung von Jahresteilergebnissen; ausgewählte Daten für den Zeitabschnitt Januar bis Oktober 1996 enthalten jedoch die zusammenfassenden Übersichten.

Deutschland
4 Zusammenfassende Übersichten
4.1 Ankünfte, Übernachtungen und Aufenthaltsdauer der Gäste in Beherbergungsstätten
nach Ländern und zusammengefaßten Gästegruppen

Land	Januar bis Oktober 1996				
	Ankünfte		Übernachtungen		durchschnittliche Aufenthaltsdauer 1)
	Insgesamt	Veränderung gegenüber dem Vorjahreszeitraum	Insgesamt	Veränderung gegenüber dem Vorjahreszeitraum	
	Anzahl	%	Anzahl	%	
Baden - Württemberg	8 314 038	0,0	29 470 927	-2,7	3,5
Bundesrep. Deutschland	1 775 213	1,3	3 915 652	0,2	2,2
Anderer Wohnsitz					
zusammen	10 089 251	0,2	33 386 579	-2,3	3,3
Bayern	13 723 689	-0,2	56 902 388	-3,1	4,1
Bundesrep. Deutschland	3 131 539	1,7	6 350 930	-0,2	2,0
Anderer Wohnsitz					
zusammen	16 855 228	0,1	63 253 318	-2,8	2,8
Berlin	2 072 997	-1,3	4 664 122	-5,1	2,2
Bundesrep. Deutschland	681 675	8,3	1 710 221	3,4	2,5
Anderer Wohnsitz					
zusammen	2 754 672	0,9	6 374 343	-2,9	2,3
Brandenburg	1 876 506	7,3	5 949 578	11,7	3,2
Bundesrep. Deutschland	132 824	1,8	424 557	2,0	3,2
Anderer Wohnsitz					
zusammen	2 009 330	6,9	6 374 135	11,0	3,2
Bremen	386 068	1,2	707 050	-0,5	1,8
Bundesrep. Deutschland	94 175	2,1	197 320	4,0	2,1
Anderer Wohnsitz					
zusammen	480 243	1,4	904 370	0,4	1,9
Hamburg	1 558 690	3,0	2 812 795	1,5	1,8
Bundesrep. Deutschland	409 937	-0,6	773 232	-1,0	1,9
Anderer Wohnsitz					
zusammen	1 968 627	2,2	3 586 027	1,0	1,8
Hessen	5 234 921	-0,5	18 321 806	-4,5	3,5
Bundesrep. Deutschland	1 828 925	0,7	3 577 319	-0,9	2,0
Anderer Wohnsitz					
zusammen	7 063 846	-0,2	21 899 125	-3,9	3,1
Mecklenburg-Vorpommern	2 488 642	5,7	9 758 355	9,4	3,9
Bundesrep. Deutschland	86 586	11,4	209 964	-1,6	2,4
Anderer Wohnsitz					
zusammen	2 575 228	5,9	9 968 319	9,2	3,9
Niedersachsen	6 952 137	2,4	28 276 674	1,1	4,1
Bundesrep. Deutschland	653 906	3,3	1 500 950	0,8	2,3
Anderer Wohnsitz					
zusammen	7 606 043	2,5	29 777 624	1,1	3,9
Nordrhein-Westfalen	8 903 167	4,7	26 503 608	0,5	3,0
Bundesrep. Deutschland	1 876 299	5,9	4 587 019	1,6	2,4
Anderer Wohnsitz					
zusammen	10 779 466	4,9	31 090 627	0,6	2,9

1) Rechnerischer Wert Übernachtungen/Ankünfte

Deutschland
4 Zusammenfassende Übersichten
4.1 Ankünfte, Übernachtungen und Aufenthaltsdauer der Gäste in Beherbergungstätten
nach Ländern und zusammengefaßten Gästegruppen

Land	Januar bis Oktober 1996				
	Ankünfte		Übernachtungen		durchschnittliche Aufenthaltsdauer 1)
	Insgesamt	Veränderung gegenüber dem Vorjahreszeitraum	Insgesamt	Veränderung gegenüber dem Vorjahreszeitraum	
	Anzahl	%	Anzahl	%	
Ständiger Wohnsitz der Gäste innerhalb/außerhalb der Bundesrepublik Deutschland					
Rheinland-Pfalz					
Bundesrep. Deutschland	3 768 362	2,0	12 410 106	-1,3	3,3
Anderer Wohnsitz	952 239	-2,1	2 852 898	-3,1	3,0
zusammen	4 720 601	1,1	15 263 004	-1,7	3,2
Saarland					
Bundesrep. Deutschland	406 199	-4,6	1 670 863	2,5	4,1
Anderer Wohnsitz	55 072	7,2	149 254	5,0	2,7
zusammen	461 271	-3,4	1 820 117	2,7	3,9
Sachsen					
Bundesrep. Deutschland	3 206 925	20,0	9 716 048	21,0	3,0
Anderer Wohnsitz	258 576	12,8	677 862	7,2	2,6
zusammen	3 465 501	19,5	10 393 910	19,9	3,0
Sachsen-Anhalt					
Bundesrep. Deutschland	1 535 992	6,3	4 100 474	4,8	2,7
Anderer Wohnsitz	113 440	23,0	422 497	22,7	3,7
zusammen	1 649 432	7,3	4 522 971	6,2	2,7
Schleswig-Holstein					
Bundesrep. Deutschland	3 313 001	-1,2	19 582 268	-1,6	5,9
Anderer Wohnsitz	269 875	4,1	565 941	-0,8	2,1
zusammen	3 582 876	-0,9	20 148 209	-1,6	5,6
Thüringen					
Bundesrep. Deutschland	2 079 115	1,3	6 380 137	2,2	3,1
Anderer Wohnsitz	122 617	9,4	359 287	11,1	2,9
zusammen	2 201 732	1,8	6 739 424	2,7	3,1
Bundesgebiet					
Bundesrep. Deutschland	65 820 449	2,3	237 227 199	-0,1	3,6
Anderer Wohnsitz	12 442 898	2,7	28 274 903	0,6	2,3
insgesamt	78 263 347	2,3	265 502 102	0,0	3,4
<i>Nachrichtlich:</i>					
Früheres Bundesgebiet					
Bundesrep. Deutschland	54 127 121	1,0	200 215 393	-1,8	3,7
Anderer Wohnsitz	11 559 341	2,3	25 751 732	0,1	2,2
zusammen	65 686 462	1,3	225 967 125	-1,5	3,4
Neue Länder und Berlin-Ost					
Bundesrep. Deutschland	11 693 328	8,3	37 011 806	9,9	3,2
Anderer Wohnsitz	883 557	9,0	2 523 171	6,3	2,9
zusammen	12 576 885	8,3	39 534 977	9,7	3,1

1) Rechnerischer Wert Übernachtungen/Ankünfte

Deutschland
4.2 Ankünfte, Übernachtungen und Aufenthaltsdauer der Gäste in Beherbergungsstätten
nach ausgewählten Herkunftsländern

Herkunftsland (ständiger Wohnsitz)	Januar - Oktober 1996					durchschnittliche Aufenthaltsdauer 2)
	Ankünfte		Übernachtungen			
	insgesamt	Veränderung gegenüber dem Vorjahreszeitraum	insgesamt	Veränderung gegenüber dem Vorjahreszeitraum	Anteil 1)	
Bundesrepublik Deutschland	65.820.449	2,3	237.227.199	-0,1	89,4	3,6
Ausland						
Europa						
Baltische Staaten	57.483	-4,6	155.682	2,1	0,6	2,7
Belgien	485.400	2,0	1.199.786	0,3	4,2	2,5
Dänemark	487.877	0,6	945.450	-2,1	3,3	1,9
Finnland	113.933	0,8	235.726	-0,4	0,8	2,1
Frankreich	650.601	-1,8	1.353.242	-1,5	4,8	2,1
Griechenland	80.241	-2,8	204.477	-8,1	0,7	2,5
Großbrit. u. Nordirland	1.174.970	4,4	2.555.598	-1,3	9,0	2,2
Irland Republik	39.076	-2,6	96.046	-7,2	0,3	2,5
Island	17.720	-3,6	39.418	-13,7	0,1	2,2
Italien	691.505	9,0	1.522.211	6,1	5,4	2,2
Luxemburg	68.622	2,4	189.878	-1,3	0,7	2,8
Niederlande	1.629.785	2,4	4.583.536	2,0	16,2	2,8
Norwegen	188.759	0,4	330.422	-9,1	1,2	1,8
Österreich	530.381	3,4	1.137.384	2,0	4,0	2,1
Polen	246.920	11,7	767.287	-0,9	2,7	3,1
Portugal	64.475	5,1	216.689	11,4	0,8	3,4
Rußland	181.013	8,5	598.827	-5,8	2,1	3,3
Schweden	515.268	3,8	855.216	0,8	3,0	1,7
Schweiz	698.516	2,2	1.448.752	0,5	5,1	2,1
Spanien	288.091	9,0	603.696	6,0	2,1	2,1
Tschechische Republik	152.741	-0,3	409.203	0,8	1,4	2,7
Türkei	94.437	3,9	254.154	3,0	0,9	2,7
Ungarn	113.829	-3,0	307.097	-3,4	1,1	2,7
Sonstige europ. Länder	217.320	2,1	598.655	-2,2	2,1	2,8
Zusammen	8.786.963	3,1	20.608.432	0,4	72,9	2,3
Afrika						
Republik Südafrika	38.182	-5,4	94.299	-8,7	0,3	2,5
Sonstige afrik. Länder	64.037	1,4	194.024	-3,2	0,7	3,0
Zusammen	102.219	-1,3	288.323	-5,1	1,0	2,8
Asien						
Arabische Golfstaaten	65.331	21,8	202.818	11,3	0,7	3,1
China Volksrep. und Honkong	109.772	12,3	285.040	0,9	1,0	2,6
Israel	93.484	5,5	257.713	2,1	0,9	2,8
Japan	719.922	-0,2	1.172.714	1,6	4,1	1,6
Südkorea	96.381	26,8	177.779	23,1	0,6	1,8
Taiwan	56.156	21,6	135.609	46,4	0,5	2,4
Sonstige asiat. Länder	251.936	-6,2	598.517	-10,7	2,1	2,4
Zusammen	1.392.982	3,0	2.830.190	1,8	10,0	2,0
Amerika						
Kanada	114.783	2,1	243.317	2,3	0,9	2,1
USA	1.408.208	3,1	2.948.196	4,6	10,4	2,1
Mittelamerika und Karibik	31.096	-1,1	81.931	1,6	0,3	2,6
Brasilien	78.254	-5,2	186.189	-5,9	0,7	2,4
Sonstige südamerik. Länder	78.481	7,8	184.879	5,5	0,7	2,4
Zusammen	1.710.822	2,7	3.642.512	3,8	12,9	2,1
Australien, Neuseeland und Ozeanien						
Zusammen	132.680	7,1	259.386	-1,0	0,9	2,0
Ohne Angabe	317.232	-8,5	646.060	-10,1	2,3	2,0
Ausland zusammen	12.442.898	2,7	28.274.903	0,6	10,6	2,3
Insgesamt	78.263.347	2,3	265.502.102	0,0	100,0	3,4

1) Bei Übernachtungen von Gästen aus der Bundesrepublik Deutschland und aus dem Ausland zusammen: Anteil an allen Übernachtungen im Bundesgebiet; sonst: Anteil an allen Übernachtungen am Ausland zusammen.- 2) Rechnerischer Wert Übernachtungen/Ankünfte.

Deutschland

Übernachtungen im Beherbergungsgewerbe
Veränderungsraten gegenüber dem Vorjahresmonat

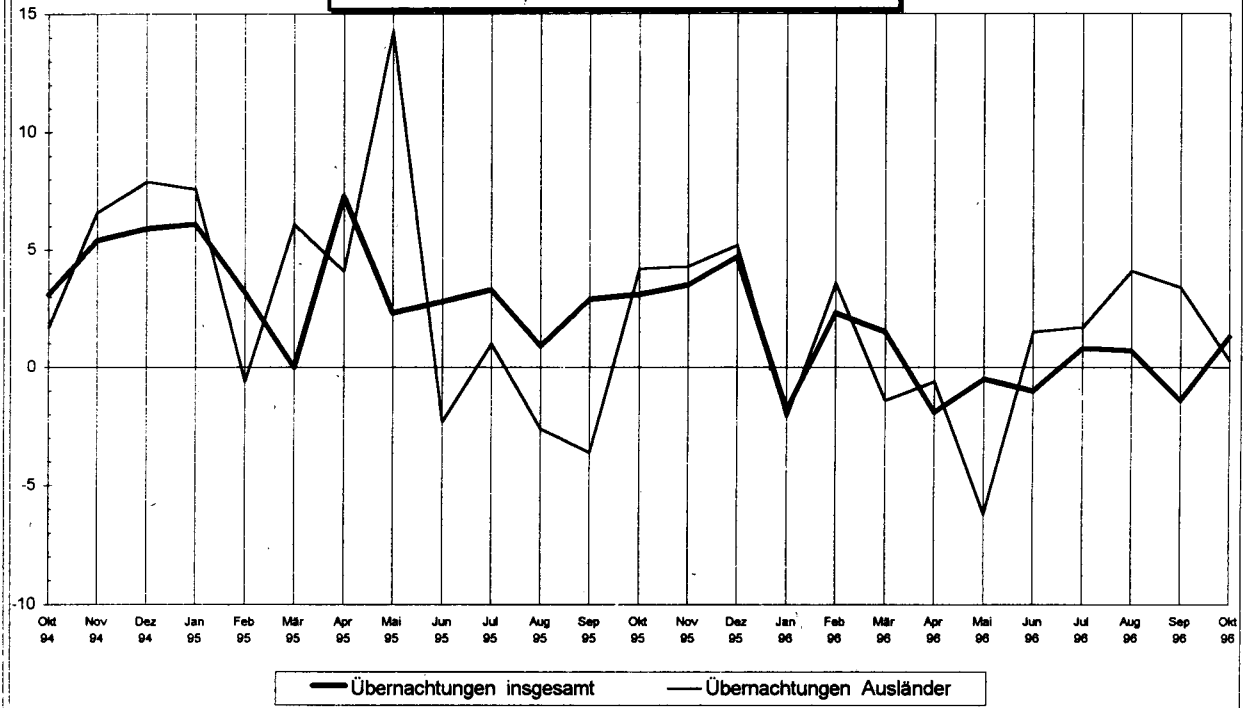

Übernachtungen im Beherbergungsgewerbe
Sommerhalbjahr 1996

Übernachtungen insgesamt: 187 213 Tsd.

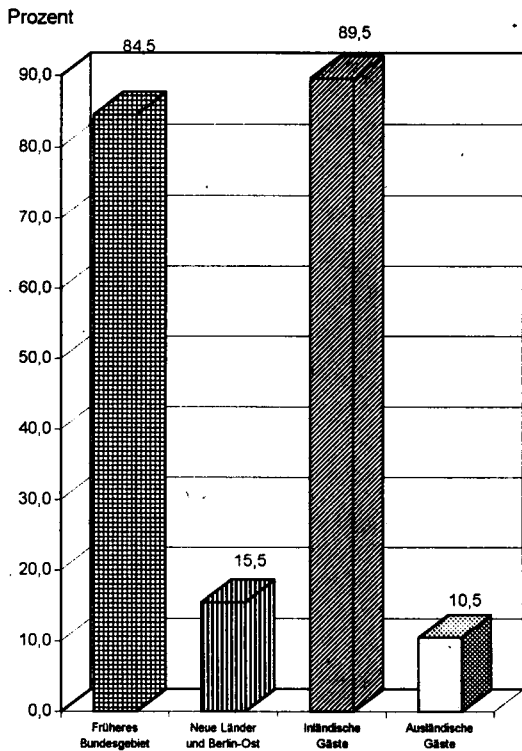

Veränderung gegenüber dem Vorjahreszeitraum in %

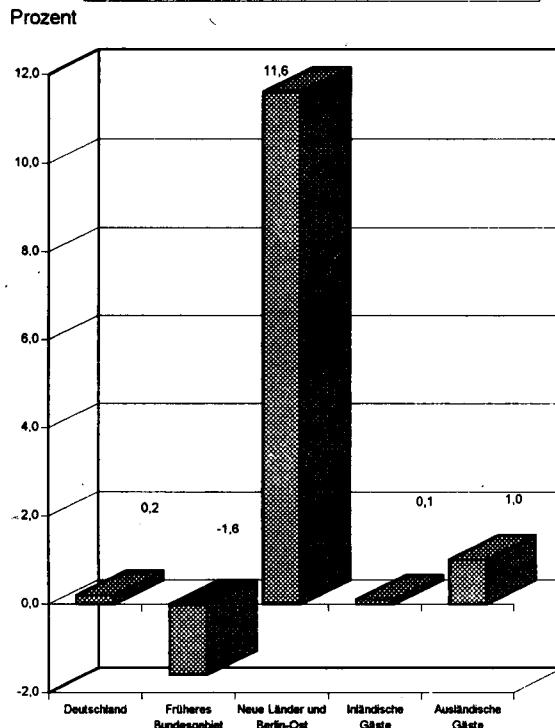

Deutschland
1 Ankünfte, Übernachtungen und Aufenthaltsdauer der Gäste in Beherbergungsstätten
1.1 Nach Ländern und zusammengefaßten Gästegruppen

Land	Oktober 1996					Sommerhalbjahr 1996 1)				
	Ankünfte		Übernachtungen		durchschnittliche Aufenthaltsdauer 2)	Ankünfte		Übernachtungen		durchschnittliche Aufenthaltsdauer 2)
	insgesamt	Veränderung gegenüber dem Vorjahresmonat	insgesamt	Veränderung gegenüber dem Vorjahresmonat		insgesamt	Veränderung gegenüber dem Vorjahreszeitraum	insgesamt	Veränderung gegenüber dem Vorjahreszeitraum	
	Anzahl	%	Anzahl	%	Tage	Anzahl	%	Anzahl	%	Tage
Baden-Württemberg	992 484	2,5	3 203 491	2,0-	3,2	5 669 281	0,1-	20 206 150	3,4-	3,6
Bundesrep. Deutschland	187 458	4,1	408 510	4,5	2,2	1 286 065	0,9	2 787 138	0,1-	2,2
Anderer Wohnsitz										
Zusammen	1 179 942	2,7	3 612 001	1,3-	3,1	6 955 346	0,0	22 993 288	3,0-	3,3
Bayern	1 625 327	3,3	5 989 162	0,8	3,7	9 484 136	0,6	39 925 454	2,5-	4,2
Bundesrep. Deutschland	324 665	5,8	645 007	5,2	2,0	2 275 225	4,2	4 507 806	2,5	2,0
Anderer Wohnsitz										
Zusammen	1 949 992	3,7	6 634 169	1,2	3,4	11 759 361	1,3	44 433 260	2,0-	3,8
Berlin	261 068	9,7	591 052	4,8	2,3	1 398 042	0,2-	3 168 594	4,0-	2,3
Bundesrep. Deutschland	82 949	16,4	206 477	16,5	2,5	482 848	10,6	1 173 522	4,9	2,4
Anderer Wohnsitz										
Zusammen	344 017	11,3	797 529	7,6	2,3	1 880 890	2,4	4 342 116	1,8-	2,3
Brandenburg	200 713	16,6	601 904	14,8	3,0	1 397 738	8,4	4 419 295	12,9	3,2
Bundesrep. Deutschland	13 769	0,3	52 433	11,1	3,8	99 616	2,5	302 605	2,6	3,0
Anderer Wohnsitz										
Zusammen	214 482	15,4	654 337	14,5	3,1	1 497 354	8,0	4 721 900	12,1	3,2
Bremen	47 392	5,6	83 571	5,1	1,8	251 070	0,6	458 126	1,2-	1,8
Bundesrep. Deutschland	9 618	13,9-	20 973	5,5-	2,2	63 421	0,6	131 429	6,2	2,1
Anderer Wohnsitz										
Zusammen	57 010	1,7	104 544	2,8	1,8	314 491	0,6	589 555	0,4	1,9
Hamburg	173 814	0,0	313 239	1,8-	1,8	1 006 056	2,8	1 833 812	1,8	1,8
Bundesrep. Deutschland	46 228	0,5	87 460	0,0	1,9	273 741	0,8-	514 376	0,4-	1,9
Anderer Wohnsitz										
Zusammen	220 042	0,1	400 699	1,4-	1,8	1 279 797	2,0	2 348 188	1,3	1,8
Hessen	621 500	1,1	1 992 385	4,0-	3,2	3 442 216	0,6-	12 080 290	5,2-	3,5
Bundesrep. Deutschland	198 646	0,7-	390 762	4,4-	2,0	1 249 410	2,3	2 378 052	0,2	1,9
Anderer Wohnsitz										
Zusammen	820 146	0,6	2 383 147	4,1-	2,9	4 691 626	0,1	14 458 342	4,4-	3,1
Mecklenburg-Vorpommern	239 195	6,9	826 625	6,1	3,5	1 944 274	6,2	7 941 459	10,1	4,1
Bundesrep. Deutschland	8 174	20,5	18 627	3,3	2,3	68 908	18,0	166 379	4,9	2,4
Anderer Wohnsitz										
Zusammen	247 369	7,3	845 252	6,0	3,4	2 013 182	6,6	8 107 838	10,0	4,0
Niedersachsen	823 849	5,0	3 050 998	0,3-	3,7	4 821 759	2,5	20 625 171	1,0	4,3
Bundesrep. Deutschland	64 800	19,2	146 697	14,5	2,3	436 757	4,8	984 161	2,2	2,3
Anderer Wohnsitz										
Zusammen	888 649	5,9	3 197 695	0,3	3,6	5 258 516	2,7	21 609 332	1,0	4,1
Nordrhein-Westfalen	1 042 731	3,2	2 982 512	1,4-	2,9	5 734 933	5,0	17 212 387	0,0	3,0
Bundesrep. Deutschland	208 070	6,5-	503 397	14,2-	2,4	1 218 840	5,3	2 974 511	0,0	2,4
Anderer Wohnsitz										
Zusammen	1 250 801	1,5	3 485 909	3,5-	2,8	6 953 773	5,0	20 186 898	0,0	2,9
Rheinland-Pfalz	565 881	11,3	1 740 709	3,4	3,1	2 767 078	2,6	8 860 393	3,2-	3,2
Bundesrep. Deutschland	108 819	8,4	297 638	0,3	2,7	708 545	3,1-	2 120 456	6,2-	3,0
Anderer Wohnsitz										
Zusammen	674 700	10,8	2 038 347	2,9	3,0	3 475 623	1,4	10 980 849	3,8-	3,2
Saarland	46 922	1,8-	180 797	0,0	3,9	263 786	5,9-	1 065 186	0,6	4,0
Bundesrep. Deutschland	6 152	23,3	16 175	7,4	2,6	36 928	6,9	97 646	1,1	2,6
Anderer Wohnsitz										
Zusammen	53 074	0,6	196 972	0,6	3,7	300 714	4,5-	1 162 832	0,6	3,9

1) Mai - Oktober 1996.-2) Rechnerischer Wert Übernachtungen / Ankünfte.

Deutschland
1 Ankünfte, Übernachtungen und Aufenthaltsdauer der Gäste in Beherbergungsstätten
1.1 Nach Ländern und zusammengefaßten Gästegruppen

Land	Oktober 1996					Sommerhalbjahr 1996 1)					
	Ankünfte		Übernachtungen		durchschnittliche Aufenthaltsdauer 2)	Ankünfte		Übernachtungen		durchschnittliche Aufenthaltsdauer 2)	
	insgesamt	Veränderung gegenüber dem Vorjahresmonat	insgesamt	Veränderung gegenüber dem Vorjahresmonat		insgesamt	Veränderung gegenüber dem Vorjahreszeitraum	insgesamt	Veränderung gegenüber dem Vorjahreszeitraum		
	Anzahl	%	Anzahl	%	Tage	Anzahl	%	Anzahl	%	Tage	
Sachsen											
Bundesrep. Deutschland	417 823	29,3	1 211 560	29,2	2,9	2 269 561	23,7	6 928 752	26,0	3,1	
Anderer Wohnsitz	31 114	13,5	79 828	9,2	2,6	195 938	14,9	501 054	9,9	2,6	
Zusammen	448 937	28,1	1 291 388	27,7	2,9	2 465 499	23,0	7 429 806	24,8	3,0	
Sachsen-Anhalt											
Bundesrep. Deutschland	182 136	5,1	466 889	5,6	2,6	1 039 987	7,9	2 768 213	6,5	2,7	
Anderer Wohnsitz	13 234	1,4	52 067	4,2	3,9	83 202	25,0	302 822	22,5	3,6	
Zusammen	195 370	4,8	518 956	5,5	2,7	1 123 189	9,0	3 071 035	7,9	2,7	
Schleswig-Holstein											
Bundesrep. Deutschland	326 518	1,4	1 696 941	2,1-	5,2	2 526 382	0,2-	15 772 704	1,0-	6,2	
Anderer Wohnsitz	26 819	6,8	57 503	1,7	2,1	204 152	6,7	412 417	0,5	2,0	
Zusammen	353 337	1,8	1 754 444	2,0-	5,0	2 730 534	0,3	16 185 121	0,9-	5,9	
Thüringen											
Bundesrep. Deutschland	248 484	4,2	710 483	4,7	2,9	1 423 328	2,2	4 329 109	3,3	3,0	
Anderer Wohnsitz	11 988	1,0	29 898	12,4-	2,5	93 416	10,8	263 372	10,5	2,8	
Zusammen	260 472	4,0	740 381	3,8	2,8	1 516 744	2,7	4 592 481	3,7	3,0	
Bundesgebiet											
Bundesrep. Deutschland	7 815 837	5,4	25 642 318	1,4	3,3	45 439 627	2,8	167 595 095	0,1	3,7	
Anderer Wohnsitz	1 342 503	3,6	3 013 452	0,3	2,2	8 777 012	3,7	19 617 746	1,0	2,2	
Insgesamt	9 158 340	5,1	28 655 770	1,3	3,1	54 216 639	3,0	187 212 841	0,2	3,5	
Nachrichtlich:											
Früheres Bundesgebiet											
Bundesrep. Deutschland	6 463 170	3,8	21 683 267	0,5-	3,4	37 021 772	1,4	140 443 841	1,9-	3,8	
Anderer Wohnsitz	1 244 164	3,4	2 732 310	0,1-	2,2	8 113 362	3,2	17 780 241	0,4	2,2	
Zusammen	7 707 334	3,7	24 415 577	0,5-	3,2	45 135 134	1,7	158 224 082	1,6-	3,5	
Neue Länder und Berlin-Ost											
Bundesrep. Deutschland	1 352 667	13,6	3 959 051	13,2	2,9	8 417 855	9,8	27 151 254	11,9	3,2	
Anderer Wohnsitz	98 339	6,3	281 142	4,6	2,9	663 650	10,4	1 837 505	7,1	2,8	
Zusammen	1 451 006	13,1	4 240 193	12,6	2,9	9 081 505	9,9	28 988 759	11,6	3,2	

1) Mai - Oktober 1996.-2) Rechnerischer Wert Übernachtungen / Ankünfte.

Deutschland
1 Ankünfte, Übernachtungen und Aufenthaltsdauer der Gäste in Beherbergungsstätten
1.2 Nach Reisegebieten

Reisegebiet	Oktober 1996					Sommerhalbjahr 1996 1)				
	Ankünfte		Übernachtungen		durchschnittliche Aufenthaltsdauer 2)	Ankünfte		Übernachtungen		durchschnittliche Aufenthaltsdauer 2)
	insgesamt	Veränderung gegenüber dem Vorjahresmonat	insgesamt	Veränderung gegenüber dem Vorjahresmonat		insgesamt	Veränderung gegenüber dem Vorjahreszeitraum	insgesamt	Veränderung gegenüber dem Vorjahreszeitraum	
	Anzahl	%	Anzahl	%	Tage	Anzahl	%	Anzahl	%	Tage
Schleswig-Holstein										
Nordsee	89 366	4,1	699 824	2,7-	7,8	678 039	2,4	6 293 969	0,5	9,3
Ostsee	147 391	0,9	676 533	1,8-	4,6	1 188 423	1,4	6 853 755	1,1-	5,8
Holsteinische Schweiz	15 054	3,4	79 126	12,1	5,3	126 977	2,9-	713 194	1,1-	5,6
Übrig. Schleswig-Holstein	101 526	0,7	298 961	4,0-	2,9	797 095	2,9-	2 324 203	4,1-	3,2
Zusammen	353 337	1,8	1 754 444	2,0-	5,0	2 730 534	0,3	16 185 121	0,9-	5,9
Hamburg										
	220 042	0,1	400 699	1,4-	1,8	1 279 797	2,0	2 348 188	1,3	1,8
Niedersachsen										
Ostfriesische Inseln	69 070	0,5	526 388	3,2-	7,6	464 039	2,8	4 380 853	0,7	9,4
Ostfriesische Küste	67 292	2,5	322 806	0,7	4,8	440 281	3,1-	2 567 780	1,4-	5,8
Ems-Hümmling	36 376	19,1	113 264	2,5	3,1	197 937	0,3-	710 523	3,4-	3,6
Emsland-Grafschaft										
Bentheim	20 980	14,2	60 380	3,3	2,9	133 128	11,4	392 450	9,5	2,9
Oldenburger Land	44 537	10,0	107 114	6,5	2,4	268 923	2,5	704 283	4,0	2,6
Osnabrücker Bäderland-Dümmer	38 609	0,1-	151 914	3,7	3,9	227 955	2,5-	956 996	2,0	4,2
Cuxhavener Küste-Untereibe	44 435	2,8	192 864	2,0	4,3	305 270	4,4	1 602 769	9,8	5,3
Bremer Umland	28 621	1,4-	59 680	0,4-	2,1	180 405	2,4-	382 723	2,1-	2,1
Steinhuder Meer	8 468	14,6	19 582	3,4-	2,3	53 669	3,7-	132 016	0,9	2,5
Weserbergland-Solling	54 130	7,3	251 901	4,3-	4,7	328 396	3,5	1 591 419	5,0-	4,8
Nördl. Lüneburger Heide	104 781	2,3	366 052	1,2	3,5	623 679	7,6	2 258 549	9,1	3,8
Südl. Lüneburger Heide	42 777	17,4	119 248	11,9	2,8	270 352	7,0	760 186	3,7	2,8
Hannover-Hildesheim-Braunschweig	151 424	22,3	270 360	23,9	1,8	775 156	7,3	1 376 819	7,2	1,8
Harzvorlad-Elm-Lappwald	29 747	1,4	85 835	8,8-	2,9	169 328	1,4-	520 023	10,8-	3,1
Harz	106 464	5,7-	460 573	8,8-	4,3	554 392	1,2-	2 704 393	4,2-	4,9
Südniedersachsen	29 034	1,2	50 635	5,3	1,7	185 945	3,2	311 761	2,7	1,7
Elbufer-Dröehn	11 904	7,3-	39 099	8,2-	3,3	79 661	2,4-	255 789	4,8-	3,2
Niedersachsen zusammen	888 649	5,9	3 197 695	0,3	3,6	5 258 516	2,7	21 609 332	1,0	4,1
Bremen										
	57 010	1,7	104 544	2,8	1,8	314 491	0,6	589 555	0,4	1,9
Nordrhein-Westfalen										
Niederrhein-Ruhrland	408 539	1,5	828 538	6,8-	2,0	2 223 599	7,0	4 431 192	0,6	2,0
Bergisches Land	101 123	1,4-	259 313	0,5-	2,6	541 282	1,9	1 405 614	5,1	2,6
Siebengebirge	100 466	2,6	222 870	0,0	2,2	538 725	6,1	1 244 116	5,2	2,3
Eifel	90 382	5,5-	259 414	5,1-	2,9	538 031	3,0	1 555 955	0,8	2,9
Sauerland	154 539	5,2-	627 900	4,5-	4,1	868 012	0,6	3 735 485	1,5-	4,3
Siegerland	20 368	2,1-	105 802	1,2-	5,2	112 935	0,0	629 522	2,1-	5,6
Westfäl. Industriegebiet	123 665	13,8	242 148	8,3	2,0	667 930	18,3	1 335 157	13,4	2,0
Münsterland	99 241	8,2	238 493	5,0	2,4	568 004	3,1	1 371 562	1,4	2,4
Teutoburger Wald	152 478	1,9	701 431	6,5-	4,6	895 255	0,7	4 478 295	5,7-	5,0
Nordrhein-Westfalen zusammen	1 250 801	1,5	3 485 909	3,5-	2,8	6 953 773	5,0	20 186 898	0,0	2,9
Hessen										
Weser-Diemel-Fulda	52 295	5,4	109 822	0,9	2,1	298 563	1,1-	654 063	4,3-	2,2
Waldecker Land	62 025	9,0-	330 137	9,8-	5,3	350 500	4,6-	2 164 771	5,2-	6,2
Werra-Meißner-Land	15 949	2,3-	79 447	6,7-	5,0	104 120	4,5-	524 342	9,6-	5,0
Kurhessisches Bergland	17 021	0,6-	68 815	4,5-	4,0	105 393	1,4	473 769	5,0-	4,5
Waldhessen (Hersfeld-Rotenburg)	30 272	5,8-	97 717	7,5-	3,2	191 865	4,0-	619 714	7,8-	3,2
Marburg-Biedenkopf	16 099	1,8	50 958	1,4-	3,2	93 904	0,0	321 480	6,1-	3,4
Lahn-Dill, Westerwald und Taunus	21 343	10,1	45 046	5,3	2,1	118 743	0,5-	256 512	1,6	2,2
Westerwald-Lahn-Taunus	15 514	3,2-	48 525	1,5	3,1	92 926	0,5-	307 328	1,6-	3,3
Vogelsberg und Wetterau	41 700	0,3-	165 405	9,5-	4,0	251 989	0,6	1 072 927	7,1-	4,3
Rhön	40 864	4,2-	126 216	5,7-	3,1	243 131	0,1	820 982	5,3-	3,4
Kinzigtal-Spessart-Südlicher Vogelsberg	31 800	7,8	170 186	5,4-	5,4	182 072	1,9	1 155 436	6,1-	6,3
Main und Taunus	284 010	4,6	562 095	1,6	2,0	1 566 321	0,2	3 119 423	1,9-	2,0
Rheingau und Taunus	83 693	0,7-	233 354	2,4-	2,8	480 899	5,3	1 325 510	1,7-	2,8
Odenwald-Bergstrasse-Neckartal-Ried	107 561	2,7-	275 424	7,2-	2,6	611 200	0,8	1 642 085	4,4-	2,7
Hessen zusammen	820 146	0,6	2 383 147	4,1-	2,9	4 691 626	0,1	14 458 342	4,4-	3,1
Rheinland-Pfalz										
Rheintal	97 506	10,7	233 873	3,8	2,4	524 363	1,6	1 291 336	3,8-	2,5
Rheinessen	60 182	11,0	104 795	9,2	1,7	324 253	3,9	555 558	0,2-	1,7
Eifel/Ahr	119 447	11,9	407 667	0,8-	3,4	605 758	1,7-	2 301 985	7,0-	3,8
Mosel/Saar	148 553	17,1	472 143	5,1	3,2	797 008	3,6	2 391 595	3,8-	3,2
Hunsrück/Nahe/Glan	58 681	4,8	253 277	1,4	4,3	306 661	1,5-	1 427 411	4,8-	4,7

1) Mai - Oktober 1996. -2) Rechnerischer Wert Übernachtungen / Ankünfte.

Deutschland
1 Ankünfte, Übernachtungen und Aufenthaltsdauer der Gäste in Beherbergungsstätten
1.2 Nach Reisegebieten

Reisegebiet	Oktober 1996					Sommerhalbjahr 1996 1)				
	Ankünfte		Übernachtungen			Ankünfte		Übernachtungen		
	insgesamt	Veränderung gegenüber dem Vorjahresmonat	insgesamt	Veränderung gegenüber dem Vorjahresmonat	durchschnittliche Aufenthaltsdauer 2)	insgesamt	Veränderung gegenüber dem Vorjahreszeitraum	insgesamt	Veränderung gegenüber dem Vorjahreszeitraum	durchschnittliche Aufenthaltsdauer 2)
Westerwald/Lahn/Taunus	57 928	7,3	187 728	2,8-	3,2	302 005	0,6-	1 064 952	7,0-	3,5
Pfalz	132 403	7,7	378 864	6,4	2,9	675 575	2,6	1 948 012	2,2	2,9
Rheinland-Pfalz zusammen	674 700	10,8	2 038 347	2,9	3,0	3 475 623	1,4	10 980 849	3,8-	3,2
Baden-Württemberg										
Nördlicher Schwarzwald	158 554	2,2-	556 687	3,9-	3,5	921 135	0,8-	3 572 014	4,4-	3,9
Mittlerer Schwarzwald	136 916	2,8	497 545	3,0-	3,6	829 003	0,3	3 341 295	4,5-	4,0
Südlicher Schwarzwald	194 442	1,1	752 624	4,3-	3,9	1 182 385	0,8-	4 937 965	4,6-	4,2
Schwarzwald zusammen	489 912	0,5	1 806 856	3,8-	3,7	2 932 523	0,5-	11 851 274	4,5-	4,0
Weinland zwischen Rhein und Neckar	140 003	0,7	274 785	2,0-	2,0	825 665	2,2-	1 641 058	1,4-	2,0
Neckartal-Odenwald-Madonnenländchen	26 621	0,5-	108 137	2,6-	4,1	157 787	3,4-	649 998	3,6-	4,1
Taubertal	21 950	1,3-	96 052	14,4-	4,4	141 052	0,1-	618 074	10,6-	4,4
Neckar-Hohenlohe-Schwäbischer Wald	54 026	4,2	131 589	1,9	2,4	313 002	2,5	784 120	0,0	2,5
Schwäbische Alb	153 085	6,3	347 401	4,2	2,3	843 906	1,1	2 011 345	0,3-	2,4
Mittlerer Neckar	180 940	8,3	363 303	10,4	2,0	923 255	4,4	1 851 483	4,6	2,0
Neckarland-Schwaben zusammen	576 625	4,7	1 321 267	2,0	2,3	3 204 667	1,0	7 556 078	0,6-	2,4
Württembergisches Allgäu-Oberschwaben	37 691	1,4-	223 418	5,7-	5,9	232 313	3,7-	1 397 571	4,3-	6,0
Bodensee	68 766	5,8	231 938	4,9	3,4	540 443	0,5-	1 994 123	1,8-	3,7
Hegau	6 948	2,7	28 522	2,0-	4,1	45 400	5,8-	194 242	2,4-	4,3
Bodensee- Oberschwaben zusammen	113 405	3,1	483 878	0,7-	4,3	818 156	1,7-	3 585 936	2,8-	4,4
Baden-Württemberg zusammen	1 179 942	2,7	3 612 001	1,3-	3,1	6 955 346	0,0	22 993 288	3,0-	3,3
Bayern										
Rhön	34 269	1,5-	244 063	11,6-	7,1	203 858	2,5-	1 636 698	8,0-	8,0
Frankenwald	11 815	1,6	60 719	3,9-	5,1	69 305	5,0-	419 577	4,7-	6,0
Spessart	21 508	9,0-	55 701	11,2-	2,6	124 812	5,9-	358 248	8,6-	2,9
Würzburg mit Umgebung	41 724	1,2-	70 996	1,1-	1,7	237 408	2,3	406 148	2,3	1,7
Steigerwald	11 583	4,6	17 959	5,8	1,6	78 900	4,8-	114 024	3,9-	1,4
Fränkische Schweiz	14 280	2,4-	48 187	5,3-	3,4	85 359	4,0-	340 211	6,3-	4,0
Fichtelgebirge m.Steinwald	21 369	7,2	84 627	0,3-	4,0	124 102	2,6-	580 609	4,9-	4,7
Nürnberg mit Umgebung	112 931	11,2	218 870	16,5	1,9	638 067	3,7	1 169 466	3,5	1,8
Oberpfälzer Wald	18 343	9,4	74 729	3,0	4,1	100 705	9,2-	527 519	6,5-	5,2
Oberes Altmühltal	14 143	8,7	32 565	9,1	2,3	98 619	1,0-	222 853	7,1	2,3
Unteres Altmühltal	22 554	4,9	50 632	13,7	2,2	162 395	1,6-	353 052	1,7	2,2
Bayerischer Wald	103 682	2,6	601 699	3,0-	5,8	637 381	1,7-	4 419 717	4,7-	6,9
Augsburg mit Umgebung	29 008	2,1	51 453	0,4-	1,8	164 934	7,3	298 849	4,8	1,8
München mit Umgebung	362 619	4,0	725 002	2,6	2,0	2 035 161	3,9	4 046 885	3,7	2,0
Ammersee- und Würmseegebiet	20 978	6,7	63 773	6,8-	3,0	129 830	6,9	437 116	3,0-	3,4
Bodensee-Gebiet	12 845	3,1-	39 413	6,5	3,1	114 710	0,3	392 298	2,3	3,4
Westallgäu	7 049	4,9-	74 692	5,7-	10,6	47 536	2,4-	528 107	3,8-	11,1
Allgäuer Alpenvorland	12 389	0,6-	41 728	9,5-	3,4	75 929	4,7-	310 647	9,1-	4,1
Staffelsee mit Ammersee- hüggelland	10 711	10,5-	74 797	2,1-	7,0	73 527	2,9-	501 542	3,8-	6,8
Inn-, Mangfallgebiet	22 665	7,6-	89 746	16,7-	4,0	144 555	3,3-	615 035	7,9-	4,3
Chiemsee mit Umgebung	17 074	2,8-	105 492	2,5-	6,2	132 822	0,1-	860 720	0,1-	6,5
Salzach-Hüggelland	9 094	3,5	29 444	3,7	3,2	59 442	5,8	250 471	3,2-	4,2
Oberallgäu	65 480	2,3-	442 419	2,0-	6,8	444 964	2,2	3 308 639	1,5-	7,4
Ostallgäu	39 948	1,6-	196 528	6,3-	4,9	275 771	2,0-	1 502 323	5,2-	5,4
Werdenfelser Land mit Ammergau	47 296	2,1	213 099	1,3-	4,5	317 879	1,2	1 599 804	2,9-	5,0
Kochel- und Walchensee mit Umgebung	7 790	5,7	29 591	0,4	3,8	49 308	3,3	216 679	3,3-	4,4
Isarwinkel	11 330	27,2	88 172	20,1	7,8	71 688	4,7	604 124	1,5	8,4
Tegernsee-Gebiet	24 157	3,7	162 570	1,9	6,7	156 425	4,2	1 152 412	1,8-	7,4
Schliersee-Gebiet	13 773	7,5-	66 205	4,3-	4,8	92 952	1,2-	518 855	4,3-	5,6
Ober-inntal	6 027	17,5	21 436	15,2	3,6	44 361	4,9	201 917	2,8	4,6
Chiemgauer Alpen	30 876	0,7	182 176	4,3-	5,9	223 351	2,1-	1 679 237	5,5-	7,5
Berchtesgadener Alpen mit Reichenhaller Land	36 201	0,8	261 281	2,6-	7,2	270 713	0,1-	2 071 998	4,9-	7,7
Übriges Bayern	734 481	5,6	2 114 405	6,9	2,9	4 272 840	1,6	12 792 480	0,7-	3,0
Bayern zusammen	1 949 992	3,7	6 634 169	1,2	3,4	11 759 361	1,3	44 433 260	2,0-	3,8
Saarland										
Nordsaarland	14 849	0,3-	73 753	5,4	5,0	88 442	1,1	438 285	1,9	5,0
Bliesgau	921	9,7-	16 008	11,3-	17,4	4 966	16,3-	102 245	4,8-	20,6
Übriges Saarland	37 304	1,2	107 211	0,6-	2,9	207 306	6,4-	622 302	0,7	3,0
Saarland zusammen	53 074	0,6	196 972	0,6	3,7	300 714	4,5-	1 162 832	0,6	3,9
Berlin	344 017	11,3	797 529	7,6	2,3	1 880 890	2,4	4 342 116	1,8-	2,3
Brandenburg										
Prignitz	6 475	2,0	23 618	1,9-	3,6	47 988	8,1	164 910	8,3	3,4
Uckermark	13 144	5,6	43 713	4,4	3,3	99 492	0,5	351 267	0,6-	3,5
Havelland	44 415	20,4	118 573	16,0	2,7	289 153	12,2	807 510	15,3	2,8

1) Mai - Oktober 1996.-2) Rechnerischer Wert Übernachtungen / Ankünfte.

Deutschland
1 Ankünfte, Übernachtungen und Aufenthaltsdauer der Gäste in Beherbergungsstätten
1.2 Nach Reisegebieten

Reisegebiet	Oktober 1996					Sommerhalbjahr 1996 1)					
	Ankünfte		Übernachtungen			Ankünfte		Übernachtungen			durchschnittliche Aufenthaltsdauer 2)
	insgesamt	Veränderung gegenüber dem Vorjahresmonat	insgesamt	Veränderung gegenüber dem Vorjahresmonat	durchschnittliche Aufenthaltsdauer 2)	insgesamt	Veränderung gegenüber dem Vorjahreszeitraum	insgesamt	Veränderung gegenüber dem Vorjahreszeitraum		
										Anzahl	
Fläming	6 622	13,7	22 818	2,2	3,4	47 746	11,7	153 783	25,1	3,2	
Ruppiner Schweiz	19 898	38,8	51 086	32,5	2,6	139 810	32,5	391 887	30,1	2,8	
Barnim-Oderbruch-Märkische Schweiz-Schorfheide	29 410	5,7	116 016	11,2	3,9	201 764	10,1	825 439	16,8	4,1	
Südlich Märkische Seenlandschaft	26 226	12,3	71 819	15,4	2,7	181 652	15,5	531 511	12,2	2,9	
Beeskow-Storkower Land, Scharnützelsee	27 121	27,8	96 785	28,2	3,6	178 762	11,4	661 226	15,1	3,7	
Spreewald-Niederlausitz	41 171	9,5	109 909	9,4	2,7	310 987	7,3	834 367	1,0	2,7	
Brandenburg zusammen	214 482	15,4	654 337	14,5	3,1	1 497 354	8,0	4 721 900	12,1	3,2	
Mecklenburg-Vorpommern											
Rügen/Hiddensee	49 518	11,0	211 254	9,3	4,3	414 681	8,8	2 088 292	14,1	5,0	
Vorpommern	65 231	7,6	251 009	3,5	3,8	563 233	2,8	2 603 487	5,5	4,6	
Mecklenburgische Ostseeküste	64 783	5,3	221 137	7,9	3,4	500 413	8,3	1 940 140	11,9	3,9	
Westmecklenburg	27 134	9,0	64 186	9,7	2,4	201 035	10,0	506 309	12,6	2,5	
Meckl. Schweiz u. Seenplatte	40 703	5,0	97 666	0,1	2,4	333 820	6,1	969 610	8,9	2,9	
Mecklenburg-Vorpommern zus.	247 369	7,3	845 252	6,1	3,4	2 013 182	6,6	8 107 838	10,0	4,0	
Sachsen											
Stadt Dresden	86 154	9,8	196 660	8,5	2,3	492 573	11,6	1 108 290	13,1	2,3	
Stadt Chemnitz	13 458	20,9	23 920	10,8	1,8	66 045	12,8	129 974	7,6	2,0	
Stadt Leipzig	63 918	40,9	138 662	31,7	2,2	305 187	28,4	676 185	20,4	2,2	
Oberlausitz-Niederschlesien	41 784	28,1	125 617	23,0	3,0	246 095	11,9	829 379	17,8	3,4	
Sächsische Schweiz	36 603	12,9	137 721	6,5	3,8	202 024	11,9	832 196	10,1	4,1	
Sächsisches Elbland	40 648	51,9	129 201	99,0	3,2	219 011	36,4	727 173	78,2	3,3	
Erzgebirge	73 994	32,3	214 192	25,3	2,9	408 330	29,9	1 254 399	23,3	3,1	
Mittelsachsen	53 640	24,8	162 449	31,4	3,0	313 797	27,0	893 088	25,0	2,8	
Westsachsen	11 369	34,8	29 720	44,1	2,6	58 255	24,4	159 832	30,0	2,7	
Vogtland	27 369	66,2	133 246	45,5	4,9	154 182	56,8	819 310	43,7	5,3	
Sachsen zusammen	448 937	28,1	1 291 388	27,7	2,9	2 465 499	23,0	7 429 806	24,8	3,0	
Sachsen-Anhalt											
Harz und Harzvorland	60 830	6,3	156 422	7,0	2,6	346 811	12,9	953 727	13,1	2,7	
Halle, Saale, Unstrut	46 554	0,8	137 013	1,4	2,9	255 020	7,4	751 592	1,7	2,9	
Anhalt-Wittenberg	37 973	8,3	85 881	6,8	2,3	230 970	6,9	540 094	0,7	2,3	
Magdeburg, Elbe-Börde-Heide	39 817	6,9	106 972	8,4	2,7	224 658	8,7	612 008	11,5	2,7	
Altmark	10 196	4,2	32 668	3,4	3,2	65 730	4,6	213 614	19,9	3,2	
Sachsen-Anhalt zusammen	195 370	4,8	518 956	5,5	2,7	1 123 189	9,0	3 071 035	7,9	2,7	
Thüringen											
Thüringer Wald	109 823	3,7	356 188	5,7	3,2	611 598	0,4	2 111 783	3,9	3,5	
Saaleland	64 894	0,7	182 677	2,5	2,8	379 422	0,4	1 103 565	0,6	2,9	
Ostthüringen	19 444	4,7	44 342	14,6	2,3	123 099	1,5	326 897	0,1	2,7	
Thüringer Kernland	45 139	14,4	95 877	8,4	2,1	257 480	12,3	586 956	9,2	2,3	
Nordthüringen	21 172	5,3	61 297	6,5	2,9	145 145	9,0	463 280	7,0	3,2	
Thüringen zusammen	260 472	4,0	740 381	3,8	2,8	1 518 744	2,7	4 592 481	3,7	3,0	
Bundesgebiet	9 158 340	5,1	28 655 770	1,3	3,1	54 216 639	3,0	187 212 841	0,2	3,5	

1) Mai - Oktober 1996.-2) Rechnerischer Wert Übernachtungen / Ankünfte.

1 Ankünfte, Übernachtungen und Aufenthaltsdauer der Gäste in Beherbergungsstätten
1.3 Nach Betriebsarten und zusammengefaßten Gästegruppen

Betriebsart Ständiger Wohnsitz der Gäste innerhalb / außerhalb der Bundesrepublik Deutschland	Oktober 1996					Sommerhalbjahr 1996 1)				
	Ankünfte		Übernachtungen		durchschnittliche Aufenthaltsdauer 2)	Ankünfte		Übernachtungen		durchschnittliche Aufenthaltsdauer 2)
	insgesamt	Veränderung gegenüber dem Vorjahresmonat	insgesamt	Veränderung gegenüber dem Vorjahresmonat		insgesamt	Veränderung gegenüber dem Vorjahreszeitraum	insgesamt	Veränderung gegenüber dem Vorjahreszeitraum	
					Anzahl					%
Deutschland										
Hotels										
Bundesrep. Deutschland	4 064 542	6,9	8 720 376	4,2	2,1	22 527 030	3,6	51 039 663	1,7	2,3
Anderer Wohnsitz	922 048	4,9	1 839 012	2,8	2,0	5 887 653	4,7	11 461 680	2,5	1,9
Zusammen	4 986 590	6,5	10 559 388	4,0	2,1	28 414 683	3,8	62 501 343	1,9	2,2
Gasthöfe										
Bundesrep. Deutschland	754 477	0,6	1 760 384	0,6-	2,3	4 617 086	1,2-	11 566 810	3,6-	2,5
Anderer Wohnsitz	83 386	0,1	189 749	4,4-	2,3	646 590	3,4-	1 431 180	6,2-	2,2
Zusammen	837 863	0,5	1 950 133	1,0-	2,3	5 263 676	1,5-	12 997 990	3,9-	2,5
Pensionen										
Bundesrep. Deutschland	354 158	6,2	1 467 153	0,4-	4,1	2 168 887	3,7	10 627 968	2,0-	4,9
Anderer Wohnsitz	25 160	5,3	82 005	2,5-	3,3	175 483	1,5	597 193	3,6-	3,4
Zusammen	379 318	6,2	1 549 158	0,5-	4,1	2 344 370	3,5	11 225 161	2,1-	4,8
Hotels garnis										
Bundesrep. Deutschland	988 922	6,6	2 591 366	3,2	2,6	5 757 437	4,1	17 535 062	1,0-	3,0
Anderer Wohnsitz	217 084	0,9	524 097	1,4-	2,4	1 364 094	4,1	3 141 533	1,8	2,3
Zusammen	1 206 006	5,6	3 115 463	2,4	2,6	7 121 531	4,1	20 676 595	0,6-	2,9
Hotels, Gasthöfe, Pensionen usw. zusammen										
Bundesrep. Deutschland	6 162 099	6,0	14 539 279	2,9	2,4	35 070 440	3,0	90 769 503	0,0	2,6
Anderer Wohnsitz	1 247 678	3,9	2 634 863	1,2	2,1	8 073 820	3,8	16 631 586	1,4	2,1
Zusammen	7 409 777	5,6	17 174 142	2,7	2,3	43 144 260	3,2	107 401 089	0,2	2,5
Erholungs- und Ferien- heime, Schulungsheime										
Bundesrep. Deutschland	600 383	3,0	2 407 737	0,6	4,0	3 361 521	1,4	16 174 723	1,1-	4,8
Anderer Wohnsitz	13 505	1,8	72 784	3,6-	5,4	92 858	2,2	512 118	0,6	5,5
Zusammen	613 888	3,0	2 480 521	0,5	4,0	3 454 379	1,5	16 686 841	1,1-	4,8
Ferienzentren										
Bundesrep. Deutschland	95 033	3,3-	480 291	5,0-	5,1	482 775	2,2-	2 897 862	2,7-	6,0
Anderer Wohnsitz	24 325	3,5-	118 135	7,7-	4,9	157 435	7,5	901 313	3,9	5,7
Zusammen	119 358	3,3-	598 426	5,6-	5,0	640 210	0,0	3 799 175	1,2-	5,9
Ferienhäuser, -wohnungen										
Bundesrep. Deutschland	344 549	9,4	2 527 736	4,6	7,3	2 353 857	5,4	21 254 257	2,7	9,0
Anderer Wohnsitz	14 335	0,3	96 227	1,7	6,7	104 857	0,1-	835 490	2,7-	8,0
Zusammen	358 884	9,0	2 623 963	4,5	7,3	2 458 714	5,2	22 089 747	2,5	9,0
Hütten, Jugendherbergen, jugendherbergsähnliche Einr.										
Bundesrep. Deutschland	443 378	0,0	1 167 851	1,5-	2,6	3 164 763	1,4	8 921 386	0,2	2,8
Anderer Wohnsitz	41 910	3,0	81 119	7,3-	1,9	342 689	1,5	661 369	1,8-	1,9
Zusammen	485 288	0,2	1 248 970	1,9-	2,6	3 507 452	1,4	9 582 755	0,1	2,7
Erholungsheime, Ferien- zentren usw. zusammen										
Bundesrep. Deutschland	1 483 343	3,0	6 583 615	1,3	4,4	9 362 916	2,2	49 248 228	0,6	5,3
Anderer Wohnsitz	94 075	0,7	368 265	4,5-	3,9	697 839	2,6	2 910 290	0,1	4,2
Zusammen	1 577 418	2,9	6 951 880	1,0	4,4	10 060 755	2,2	52 158 518	0,6	5,2
Sanatorien, Kurkrankenh.										
Bundesrep. Deutschland	170 395	4,5	4 519 424	3,3-	26,5	1 006 271	1,9	27 577 364	0,5-	27,4
Anderer Wohnsitz	750	18,7-	10 324	34,2-	13,8	5 353	14,6-	75 870	26,5-	14,2
Zusammen	171 145	4,3	4 529 748	3,4-	26,5	1 011 624	1,8	27 653 234	0,6-	27,3
Betriebe zusammen										
Bundesrep. Deutschland	7 815 837	5,4	25 642 318	1,4	3,3	45 439 627	2,8	167 595 095	0,1	3,7
Anderer Wohnsitz	1 342 503	3,6	3 013 452	0,3	2,2	8 777 012	3,7	19 617 746	1,0	2,2
Insgesamt	9 158 340	5,1	28 655 770	1,3	3,1	54 216 639	3,0	187 212 841	0,2	3,5

1) Mai - Oktober 1996. -2) Rechnerischer Wert Übernachtungen / Ankünfte.

1 Ankünfte, Übernachtungen und Aufenthaltsdauer der Gäste in Beherbergungsstätten
1.3 Nach Betriebsarten und zusammengefaßten Gästegruppen

Betriebsart - Ständiger Wohnsitz der Gäste innerhalb / außerhalb der Bundesrepublik Deutschland	Oktober 1996					Sommerhalbjahr 1996 1)				
	Ankünfte		Übernachtungen		durchschnittliche Aufenthaltsdauer 2)	Ankünfte		Übernachtungen		durchschnittliche Aufenthaltsdauer 2)
	insgesamt	Veränderung gegenüber dem Vorjahresmonat	insgesamt	Veränderung gegenüber dem Vorjahresmonat		insgesamt	Veränderung gegenüber dem Vorjahreszeitraum	insgesamt	Veränderung gegenüber dem Vorjahreszeitraum	
					Anzahl					%
Früheres Bundesgebiet										
Hotels										
Bundesrep. Deutschland	3 257 670	5,1	6 962 604	2,0	2,1	17 791 096	2,3	40 075 793	0,1-	2,3
Anderer Wohnsitz	847 598	5,0	1 657 291	2,3	2,0	5 391 162	4,3	10 296 058	2,0	1,9
Zusammen	4 105 268	5,1	8 619 895	2,1	2,1	23 182 258	2,7	50 371 851	0,3	2,2
Gasthöfe										
Bundesrep. Deutschland	665 185	0,3	1 557 393	0,8-	2,3	4 069 342	1,6-	10 178 956	4,6-	2,5
Anderer Wohnsitz	80 569	1,1	181 155	2,3-	2,2	624 859	3,5-	1 357 404	6,2-	2,2
Zusammen	745 754	0,4	1 738 548	1,0-	2,3	4 694 201	1,8-	11 536 360	4,8-	2,5
Pensionen										
Bundesrep. Deutschland	255 125	0,3	1 182 857	4,8-	4,6	1 578 205	2,0-	8 789 172	5,7-	5,6
Anderer Wohnsitz	21 142	1,4	65 918	4,8-	3,1	150 314	0,7-	490 588	5,3-	3,3
Zusammen	276 267	0,4	1 248 775	4,8-	4,5	1 728 519	1,9-	9 279 760	5,7-	5,4
Hotels garnis										
Bundesrep. Deutschland	849 170	4,8	2 255 783	1,8	2,7	4 954 460	2,6	15 421 944	2,3-	3,1
Anderer Wohnsitz	205 540	0,0	474 289	3,9-	2,3	1 286 209	2,9	2 860 958	0,1-	2,2
Zusammen	1 054 710	3,9	2 730 072	0,8	2,6	6 240 669	2,6	18 282 902	2,0-	2,9
Hotels, Gasthöfe, Pensionen usw. zusammen										
Bundesrep. Deutschland	5 027 150	4,2	11 958 637	0,9	2,4	28 393 103	1,5	74 465 865	1,9-	2,6
Anderer Wohnsitz	1 154 849	3,7	2 378 653	0,4	2,1	7 452 544	3,3	15 005 008	0,5	2,0
Zusammen	6 181 999	4,1	14 337 290	0,8	2,3	35 845 647	1,9	89 470 873	1,5-	2,5
Erholungs- und Ferien- heime, Schulungsheime										
Bundesrep. Deutschland	530 380	2,7	2 167 981	0,0	4,1	2 858 340	0,5	14 151 782	1,9-	5,0
Anderer Wohnsitz	12 399	0,7-	68 233	1,3-	5,5	84 440	0,9-	456 293	1,7-	5,4
Zusammen	542 779	2,6	2 236 214	0,1-	4,1	2 942 780	0,5	14 608 075	1,9-	5,0
Ferienzentren										
Bundesrep. Deutschland	88 228	3,9-	443 096	5,0-	5,0	425 046	0,3	2 500 513	0,1	5,9
Anderer Wohnsitz	24 086	3,7-	117 552	7,4-	4,9	156 627	7,6	897 821	4,2	5,7
Zusammen	112 314	3,8-	560 648	5,5-	5,0	581 673	2,1	3 398 334	1,2	5,8
Ferienhäuser, -wohnungen										
Bundesrep. Deutschland	305 769	7,8	2 342 722	3,4	7,7	1 994 165	3,3	19 109 860	0,7	9,6
Anderer Wohnsitz	13 426	0,1-	87 754	3,1	6,5	98 108	0,3-	777 243	2,6-	7,9
Zusammen	319 195	7,5	2 430 476	3,4	7,6	2 092 273	3,2	19 887 103	0,6	9,5
Hütten, Jugendherbergen, jugendherbergsähn. Einr.										
Bundesrep. Deutschland	366 698	0,1	956 571	0,5-	2,6	2 493 237	0,4	6 766 146	1,3-	2,7
Anderer Wohnsitz	38 731	2,8	71 677	5,0-	1,9	316 713	1,6	579 807	0,2-	1,8
Zusammen	405 429	0,3	1 028 248	0,9-	2,5	2 809 950	0,6	7 345 953	1,2-	2,6
Erholungsheime, Ferien- zentren usw. zusammen										
Bundesrep. Deutschland	1 291 075	2,6	5 910 370	0,8	4,6	7 770 788	1,2	42 528 301	0,5-	5,5
Anderer Wohnsitz	88 642	0,0	345 216	3,2-	3,9	655 888	2,3	2 711 164	0,2	4,1
Zusammen	1 379 717	2,4	6 255 586	0,6	4,5	8 426 676	1,3	45 239 465	0,5-	5,4
Sanatorien, Kurkrankenh.										
Bundesrep. Deutschland	144 945	1,6	3 814 260	6,6-	26,3	857 881	1,3-	23 449 675	4,1-	27,3
Anderer Wohnsitz	673	21,3-	8 441	25,9-	12,5	4 930	5,3-	64 069	13,5-	13,0
Zusammen	145 618	1,5	3 822 701	6,7-	26,3	862 811	1,3-	23 513 744	4,2-	27,3
Betriebe zusammen										
Bundesrep. Deutschland	6 463 170	3,8	21 683 267	0,5-	3,4	37 021 772	1,4	140 443 841	1,9-	3,8
Anderer Wohnsitz	1 244 164	3,4	2 732 310	0,1-	2,2	8 113 362	3,2	17 780 241	0,4	2,2
Insgesamt	7 707 334	3,7	24 415 577	0,5-	3,2	45 135 134	1,7	158 224 082	1,6-	3,5

1) Mai - Oktober 1996.-2) Rechnerischer Wert Übernachtungen / Ankünfte.

1 Ankünfte, Übernachtungen und Aufenthaltsdauer der Gäste in Beherbergungsstätten
1.3 Nach Betriebsarten und zusammengefaßten Gästegruppen

Betriebsart - Ständiger Wohnsitz der Gäste innerhalb / außerhalb der Bundesrepublik Deutschland	Oktober 1996					Sommerhalbjahr 1996 1)				
	Ankünfte		Übernachtungen		durchschnittliche Aufenthaltsdauer 2)	Ankünfte		Übernachtungen		durchschnittliche Aufenthaltsdauer 2)
	insgesamt	Veränderung gegenüber dem Vorjahresmonat	insgesamt	Veränderung gegenüber dem Vorjahresmonat		insgesamt	Veränderung gegenüber dem Vorjahreszeitraum	insgesamt	Veränderung gegenüber dem Vorjahreszeitraum	
	Anzahl	%	Anzahl	%	Tage	Anzahl	%	Anzahl	%	Tage
Neue Länder und Berlin-Ost										
Hotels										
Bundesrep. Deutschland	806 872	14,4	1 757 772	13,9	2,2	4 735 934	9,0	10 963 870	9,3	2,3
Anderer Wohnsitz	74 450	4,4	181 721	7,2	2,4	496 491	8,7	1 165 622	7,7	2,3
Zusammen	881 322	13,5	1 939 493	13,2	2,2	5 232 425	9,0	12 129 492	9,1	2,3
Gasthöfe										
Bundesrep. Deutschland	89 292	2,5	202 991	1,0	2,3	547 744	1,6	1 387 854	3,8	2,5
Anderer Wohnsitz	2 817	22,7-	8 594	33,7-	3,1	21 731	2,8-	73 776	5,0-	3,4
Zusammen	92 109	1,5	211 585	1,1-	2,3	569 475	1,4	1 461 630	3,4	2,6
Pensionen										
Bundesrep. Deutschland	99 033	25,3	284 296	23,1	2,9	590 682	22,4	1 838 796	20,7	3,1
Anderer Wohnsitz	4 018	31,9	16 087	7,8	4,0	25 169	17,1	106 605	5,3	4,2
Zusammen	103 051	25,6	300 383	22,2	2,9	615 851	22,2	1 945 401	19,7	3,2
Hotels garnis										
Bundesrep. Deutschland	139 752	19,2	335 583	13,1	2,4	802 977	14,9	2 113 118	9,2	2,6
Anderer Wohnsitz	11 544	19,9	49 808	30,6	4,3	77 885	29,2	280 575	26,5	3,6
Zusammen	151 296	19,2	385 391	15,1	2,5	880 862	16,1	2 393 693	11,0	2,7
Hotels, Gasthöfe, Pensionen usw. zusammen										
Bundesrep. Deutschland	1 134 949	14,8	2 580 642	13,6	2,3	6 677 337	10,1	16 303 638	9,9	2,4
Anderer Wohnsitz	92 829	5,9	256 210	8,7	2,8	621 276	10,7	1 626 578	9,7	2,6
Zusammen	1 227 778	14,1	2 836 852	13,1	2,3	7 298 613	10,2	17 930 216	9,9	2,5
Erholungs- und Ferien- heime, Schulungsheime										
Bundesrep. Deutschland	70 003	5,4	239 756	7,4	3,4	503 181	7,0	2 022 941	4,8	4,0
Anderer Wohnsitz	1 106	42,3	4 551	28,2-	4,1	8 418	47,8	55 825	24,9	6,6
Zusammen	71 109	5,9	244 307	6,4	3,4	511 599	7,4	2 078 766	5,3	4,1
Ferienzentren										
Bundesrep. Deutschland	6 805	5,1	37 195	5,5-	5,5	57 729	17,2-	397 349	17,3-	6,9
Anderer Wohnsitz	239	36,6	583	41,6-	2,4	808	4,6-	3 492	37,9-	4,3
Zusammen	7 044	5,9	37 778	6,4-	5,4	58 537	17,1-	400 841	17,5-	6,8
Ferienhäuser, -wohnungen										
Bundesrep. Deutschland	38 780	23,8	185 014	23,6	4,8	359 692	18,5	2 144 397	24,1	6,0
Anderer Wohnsitz	909	6,2	8 473	10,8-	9,3	6 749	3,5	58 247	3,6-	8,6
Zusammen	39 689	23,4	193 487	21,6	4,9	366 441	18,2	2 202 644	23,2	6,0
Hütten, Jugendherbergen, jugendherbergsähnli. Einr.										
Bundesrep. Deutschland	76 680	0,5-	211 280	5,6-	2,8	671 526	5,3	2 155 240	5,4	3,2
Anderer Wohnsitz	3 179	5,6	9 442	21,6-	3,0	25 976	0,3	81 562	12,1-	3,1
Zusammen	79 859	0,3-	220 722	6,5-	2,8	697 502	5,1	2 236 802	4,6	3,2
Erholungsheime, Ferien- zentren usw. zusammen										
Bundesrep. Deutschland	192 268	6,1	673 245	5,8	3,5	1 592 128	7,5	6 719 927	8,7	4,2
Anderer Wohnsitz	5 433	12,8	23 049	20,2-	4,2	41 951	7,7	199 126	2,2-	4,7
Zusammen	197 701	6,2	696 294	4,7	3,5	1 634 079	7,5	6 919 053	8,3	4,2
Sanatorien, Kurkrankenh.										
Bundesrep. Deutschland	25 450	24,4	705 164	19,7	27,7	148 390	25,4	4 127 689	27,4	27,8
Anderer Wohnsitz	77	14,9	1 883	56,1-	24,5	423	60,1-	11 801	59,6-	27,9
Zusammen	25 527	24,4	707 047	19,2	27,7	148 813	24,6	4 139 490	26,6	27,8
Betriebe zusammen										
Bundesrep. Deutschland	1 352 667	13,6	3 959 051	13,2	2,9	8 417 855	9,8	27 151 254	11,9	3,2
Anderer Wohnsitz	98 339	6,3	281 142	4,6	2,9	663 650	10,4	1 837 505	7,1	2,8
Insgesamt	1 451 006	13,1	4 240 193	12,6	2,9	9 081 505	9,9	28 988 759	11,6	3,2

1) Mai - Oktober 1996. -2) Rechnerischer Wert Übernachtungen / Ankünfte.

1 Ankünfte, Übernachtungen und Aufenthaltsdauer der Gäste in Beherbergungsstätten
1.4 nach Betriebsgrößenklassen *) und zusammengefaßten Gästegruppen

Betriebe mit ... bis ... Gästebetten	Oktober 1996					Sommerhalbjahr 1996 1)					
	Ankünfte		Übernachtungen			Ankünfte		Übernachtungen			
	insgesamt	Veränderung gegenüber dem Vorjahresmonat	insgesamt	Veränderung gegenüber dem Vorjahresmonat	durchschnittliche Aufenthaltsdauer 2)	insgesamt	Veränderung gegenüber dem Vorjahreszeitraum	insgesamt	Veränderung gegenüber dem Vorjahreszeitraum	durchschnittliche Aufenthaltsdauer 2)	
											Anzahl
Deutschland											
9 - 11											
Bundesrep. Deutschland	105 898	4,8	420 134	1,4	4,0	701 134	1,2	3 481 623	0,0	5,0	
Anderer Wohnsitz	7 482	3,4-	23 754	1,4-	3,2	56 697	4,7-	173 875	11,1-	3,1	
Zusammen	113 380	4,2	443 888	1,3	3,9	757 831	0,8	3 655 498	0,6-	4,8	
12 - 14											
Bundesrep. Deutschland	177 020	5,6	658 380	2,8	3,7	1 145 607	2,7	5 253 817	0,1-	4,6	
Anderer Wohnsitz	13 968	0,9-	39 790	8,6-	2,8	103 386	0,6	295 451	5,7-	2,9	
Zusammen	190 988	5,1	698 170	2,0	3,7	1 248 993	2,5	5 549 268	0,4-	4,4	
15 - 19											
Bundesrep. Deutschland	312 864	2,0	1 065 169	0,6	3,4	2 003 184	0,2-	8 146 740	1,9-	4,1	
Anderer Wohnsitz	27 195	3,2-	77 958	3,1-	2,9	201 262	3,7-	554 706	6,8-	2,8	
Zusammen	340 059	1,6	1 143 127	0,3	3,4	2 204 446	0,5-	8 701 446	2,2-	3,9	
20 - 29											
Bundesrep. Deutschland	687 208	3,1	2 122 657	0,5-	3,1	4 226 138	0,1-	15 303 301	2,7-	3,6	
Anderer Wohnsitz	64 944	1,3-	172 167	5,9-	2,7	463 454	1,2-	1 195 740	4,8-	2,6	
Zusammen	752 152	2,7	2 294 824	0,9-	3,1	4 689 592	0,2-	16 499 041	2,8-	3,5	
30 - 99											
Bundesrep. Deutschland	2 900 067	3,9	8 392 185	0,9	2,9	16 994 520	1,5	55 258 960	1,0-	3,3	
Anderer Wohnsitz	369 986	3,0	861 853	0,5-	2,3	2 465 438	1,5	5 709 484	1,6-	2,3	
Zusammen	3 270 053	3,8	9 254 038	0,8	2,8	19 459 958	1,5	60 968 444	1,1-	3,1	
100 - 249											
Bundesrep. Deutschland	2 089 661	7,5	7 430 274	1,9	3,6	11 834 352	4,9	46 052 244	1,4	3,9	
Anderer Wohnsitz	356 475	6,1	757 631	1,9	2,1	2 372 605	5,6	4 843 751	2,9	2,0	
Zusammen	2 446 136	7,3	8 187 905	1,9	3,3	14 206 957	5,0	50 895 995	1,5	3,6	
250 - 499											
Bundesrep. Deutschland	892 714	4,4	3 226 791	0,1-	3,6	5 084 576	4,5	19 906 569	1,0	3,9	
Anderer Wohnsitz	253 680	4,5	518 203	1,0	2,0	1 649 869	5,0	3 288 517	4,5	2,0	
Zusammen	1 146 394	4,4	3 744 994	0,0	3,3	6 734 445	4,6	23 195 086	1,5	3,4	
500 - 999											
Bundesrep. Deutschland	454 359	10,5	1 523 589	6,9	3,4	2 493 650	5,3	9 480 817	4,5	3,8	
Anderer Wohnsitz	171 145	2,7	356 670	1,2	2,1	1 006 911	5,7	2 187 527	1,8	2,2	
Zusammen	625 504	8,3	1 880 259	5,8	3,0	3 500 561	5,4	11 668 344	4,0	3,3	
1 000 und mehr											
Bundesrep. Deutschland	196 046	11,4	803 139	2,2	4,1	956 466	7,6	4 711 024	2,4	4,9	
Anderer Wohnsitz	77 628	2,9	205 426	3,6	2,6	457 390	8,3	1 368 695	9,1	3,0	
Zusammen	273 674	8,9	1 008 565	2,5	3,7	1 413 856	7,9	6 079 719	3,9	4,3	
Betriebe zusammen											
Bundesrep. Deutschland	7 815 837	5,4	25 642 318	1,4	3,3	45 439 627	2,8	167 595 095	0,1	3,7	
Anderer Wohnsitz	1 342 503	3,6	3 013 452	0,3	2,2	8 777 012	3,7	19 617 746	1,0	2,2	
Insgesamt	9 158 340	5,1	28 655 770	1,3	3,1	54 216 639	3,0	187 212 841	0,2	3,5	

*) Anzahl der vorhandenen Gästebetten.-1) Mai - Oktober 1996.-2) Rechnerischer Wert Übernachtungen / Ankünfte.

1 Ankünfte, Übernachtungen und Aufenthaltsdauer der Gäste in Beherbergungsstätten
1.4 nach Betriebsgrößenklassen *) und zusammengefaßten Gästegruppen

Betriebe mit ... bis ... Gästebetten	Oktober 1996					Sommerhalbjahr 1996 1)				
	Ankünfte		Übernachtungen			Ankünfte		Übernachtungen		
	insgesamt	Veränderung gegenüber dem Vor- jahres- monat	insgesamt	Veränderung gegenüber dem Vor- jahres- monat	durchschnittliche Aufenthalts- dauer 2)	insgesamt	Veränderung gegenüber dem Vor- jahres- zeitraum	insgesamt	Veränderung gegenüber dem Vor- jahres- zeitraum	durchschnittliche Aufenthalts- dauer 2)
Früheres Bundesgebiet										
9 - 11										
Bundesrep. Deutschland	86 264	2,8	371 498	0,2-	4,3	584 473	0,4-	3 159 764	1,3-	5,4
Anderer Wohnsitz	6 706	5,6-	20 911	6,2-	3,1	51 787	5,6-	159 005	12,2-	3,1
Zusammen	92 970	2,2	392 409	0,5-	4,2	636 260	0,9-	3 318 769	1,8-	5,2
12 - 14										
Bundesrep. Deutschland	143 984	1,5	574 877	0,4-	4,0	952 672	0,7-	4 729 449	2,3-	5,0
Anderer Wohnsitz	12 958	2,4-	35 698	11,4-	2,8	96 282	1,1-	271 592	7,7-	2,8
Zusammen	156 942	1,1	610 575	1,1-	3,9	1 048 954	0,7-	5 001 041	2,6-	4,8
15 - 19										
Bundesrep. Deutschland	261 285	0,1	937 236	1,2-	3,6	1 683 110	2,3-	7 271 498	3,7-	4,3
Anderer Wohnsitz	25 134	4,2-	71 404	3,7-	2,8	188 114	4,5-	513 248	7,8-	2,7
Zusammen	286 419	0,3-	1 008 640	1,4-	3,5	1 871 224	2,5-	7 784 746	4,0-	4,2
20 - 29										
Bundesrep. Deutschland	571 223	1,0	1 850 437	2,2-	3,2	3 531 472	1,9-	13 509 845	4,0-	3,8
Anderer Wohnsitz	61 266	1,6-	158 441	6,6-	2,6	438 160	1,6-	1 101 351	5,7-	2,5
Zusammen	632 489	0,7	2 008 878	2,6-	3,2	3 969 632	1,9-	14 611 296	4,1-	3,7
30 - 99										
Bundesrep. Deutschland	2 432 545	2,9	7 211 298	0,3-	3,0	14 019 187	0,2	46 823 257	2,6-	3,3
Anderer Wohnsitz	346 741	3,1	797 004	0,3	2,3	2 307 525	0,9	5 265 394	1,7-	2,3
Zusammen	2 779 286	3,0	8 008 302	0,3-	2,9	16 326 712	0,3	52 088 651	2,5-	3,2
100 - 249										
Bundesrep. Deutschland	1 753 514	5,3	6 312 578	0,1-	3,6	9 728 486	3,1	38 428 139	0,6-	4,0
Anderer Wohnsitz	333 971	4,6	634 380	0,2	2,1	2 219 690	4,3	4 448 160	2,0	2,0
Zusammen	2 087 485	5,2	7 006 958	0,1-	3,4	11 948 176	3,3	42 876 299	0,3-	3,6
250 - 499										
Bundesrep. Deutschland	711 465	4,2	2 595 107	1,4-	3,6	3 942 159	4,5	15 621 050	1,4-	4,0
Anderer Wohnsitz	231 687	5,3	445 533	0,7	1,9	1 497 452	5,1	2 816 577	3,4	1,9
Zusammen	943 152	4,5	3 040 640	1,1-	3,2	5 439 611	4,7	18 437 627	0,7-	3,4
500 - 999										
Bundesrep. Deutschland	333 531	7,1	1 144 012	1,9	3,4	1 793 930	4,1	7 058 816	1,5	3,9
Anderer Wohnsitz	152 893	3,4	314 533	0,0	2,1	896 559	6,3	1 931 862	1,4	2,2
Zusammen	486 424	5,9	1 458 545	1,5	3,0	2 690 489	4,8	8 990 678	1,5	3,3
1 000 und mehr										
Bundesrep. Deutschland	169 359	11,3	686 224	1,9-	4,1	786 283	7,5	3 841 923	2,2-	4,9
Anderer Wohnsitz	72 808	3,3	194 406	4,6	2,7	417 793	8,6	1 273 052	10,0	3,0
Zusammen	242 167	8,8	880 630	0,6-	3,6	1 204 076	7,9	5 114 975	0,6	4,2
Betriebe zusammen										
Bundesrep. Deutschland	6 463 170	3,8	21 683 267	0,5-	3,4	37 021 772	1,4	140 443 841	1,9-	3,8
Anderer Wohnsitz	1 244 164	3,4	2 732 310	0,1-	2,2	8 119 362	3,2	17 780 241	0,4	2,2
Insgesamt	7 707 334	3,7	24 415 577	0,5-	3,2	45 135 134	1,7	158 224 082	1,6-	3,5

*) Anzahl der vorhandenen Gästebetten.-1) Mai - Oktober 1996.-2) Rechnerischer Wert Übernachtungen / Ankünfte.

1 Ankünfte, Übernachtungen und Aufenthaltsdauer der Gäste in Beherbergungsstätten
1.4 nach Betriebsgrößenklassen *) und zusammengefaßten Gästegruppen

Betriebe mit ... bis ... Gästebetten - Ständiger Wohnsitz der Gäste innerhalb / außerhalb der Bundesrepublik Deutschland	Oktober 1996					Sommerhalbjahr 1996 1)				
	Ankünfte		Übernachtungen		durchschnittliche Aufenthalts- dauer 2)	Ankünfte		Übernachtungen		durchschnittliche Aufenthalts- dauer 2)
	insgesamt	Veränderung gegenüber dem Vorjahres- monat	insgesamt	Veränderung gegenüber dem Vorjahres- monat		insgesamt	Veränderung gegenüber dem Vorjahres- zeitraum	insgesamt	Veränderung gegenüber dem Vorjahres- zeitraum	
Anzahl	%	Anzahl	%	Tage	Anzahl	%	Anzahl	%	Tage	
Neue Länder und Berlin-Ost										
9 - 11										
Bundesrep. Deutschland	19 634	14,6	48 636	15,8	2,5	116 661	10,5	321 859	14,0	2,8
Anderer Wohnsitz	776	21,4	2 843	60,0	3,7	4 910	5,9	14 870	3,2	3,0
Zusammen	20 410	14,8	51 479	17,6	2,5	121 571	10,3	336 729	13,5	2,8
12 - 14										
Bundesrep. Deutschland	33 036	28,3	83 503	31,1	2,5	192 935	22,9	524 368	25,1	2,7
Anderer Wohnsitz	1 010	23,0	4 092	26,6	4,1	7 104	30,0	23 859	24,9	3,4
Zusammen	34 046	28,2	87 595	30,9	2,6	200 039	23,2	548 227	25,1	2,7
15 - 19										
Bundesrep. Deutschland	51 579	13,1	127 933	16,0	2,5	320 074	12,9	875 242	16,4	2,7
Anderer Wohnsitz	2 061	11,2	6 554	4,5	3,2	13 148	8,5	41 458	6,8	3,2
Zusammen	53 640	13,0	134 487	15,3	2,5	333 222	12,7	916 700	16,0	2,8
20 - 29										
Bundesrep. Deutschland	115 985	14,9	272 220	13,0	2,3	694 666	10,3	1 793 356	8,8	2,6
Anderer Wohnsitz	3 678	4,8	13 726	2,9	3,7	25 294	6,4	94 389	7,1	3,7
Zusammen	119 663	14,6	285 946	12,4	2,4	719 960	10,2	1 887 745	8,7	2,6
30 - 99										
Bundesrep. Deutschland	467 522	9,5	1 180 887	9,3	2,5	2 975 333	8,4	8 435 703	8,9	2,8
Anderer Wohnsitz	23 245	2,8	64 849	10,2	2,8	157 913	10,2	444 090	0,2	2,8
Zusammen	490 767	9,2	1 245 736	8,1	2,5	3 133 246	8,5	8 879 793	8,4	2,8
100 - 249										
Bundesrep. Deutschland	336 147	20,7	1 117 696	15,0	3,3	2 105 866	14,1	7 624 105	12,7	3,6
Anderer Wohnsitz	22 504	35,2	63 251	24,2	2,8	152 915	28,8	395 591	14,1	2,6
Zusammen	358 651	21,5	1 180 947	15,4	3,3	2 258 781	15,0	8 019 696	12,8	3,6
250 - 499										
Bundesrep. Deutschland	181 249	5,3	631 684	5,6	3,5	1 142 417	4,3	4 285 519	11,3	3,8
Anderer Wohnsitz	21 993	2,9	72 670	2,6	3,3	152 417	4,2	471 940	11,7	3,1
Zusammen	203 242	4,4	704 354	5,2	3,5	1 294 834	4,3	4 757 459	11,3	3,7
500 - 999										
Bundesrep. Deutschland	120 828	21,2	379 577	25,1	3,1	699 720	8,4	2 422 001	14,4	3,5
Anderer Wohnsitz	18 252	2,7	42 197	11,2	2,3	110 352	0,8	255 665	4,2	2,3
Zusammen	139 080	17,4	421 774	23,6	3,0	810 072	7,3	2 677 666	13,3	3,3
1 000 und mehr										
Bundesrep. Deutschland	26 687	12,3	116 915	36,0	4,4	170 183	8,4	869 101	29,3	5,1
Anderer Wohnsitz	4 820	3,7	11 020	11,1	2,3	39 597	6,0	95 643	1,3	2,4
Zusammen	31 507	9,5	127 935	30,1	4,1	209 780	7,9	964 744	25,4	4,6
Betriebe zusammen										
Bundesrep. Deutschland	1 352 667	13,6	3 959 051	13,2	2,9	8 417 855	9,8	27 151 254	11,9	3,2
Anderer Wohnsitz	98 339	6,3	281 142	4,6	2,9	663 650	10,4	1 837 505	7,1	2,8
Insgesamt	1 451 006	13,1	4 240 193	12,6	2,9	9 081 505	9,9	28 988 759	11,6	3,2

*) Anzahl der vorhandenen Gästebetten.-1) Mai - Oktober 1996.-2) Rechnerischer Wert Übernachtungen / Ankünfte.

1 Ankünfte, Übernachtungen und Aufenthaltsdauer der Gäste in Beherbergungsstätten
1.5 Nach Gemeindegruppen und zusammengefaßten Gästegruppen

Gemeindegruppe	Oktober 1996					Sommerhalbjahr 1996 1)					
	Ankünfte		Übernachtungen			Ankünfte		Übernachtungen			durchschnittliche Aufenthaltsdauer 2)
	insgesamt	Veränderung gegenüber dem Vorjahresmonat	insgesamt	Veränderung gegenüber dem Vorjahresmonat	durchschnittliche Aufenthaltsdauer 2)	insgesamt	Veränderung gegenüber dem Vorjahreszeitraum	insgesamt	Veränderung gegenüber dem Vorjahreszeitraum		
Anzahl	%	Anzahl	%	Tage	Anzahl	%	Anzahl	%	Tage		
Deutschland											
Mineral- und Moorbäder											
Bundesrep. Deutschland	467 606	1,1	3 912 578	5,1-	8,4	2 686 789	0,5-	24 852 975	5,6-	9,2	
Anderer Wohnsitz	45 411	0,1	118 079	6,3	2,6	307 615	4,8	795 927	3,1	2,6	
Zusammen	513 017	1,0	4 030 657	4,8-	7,9	2 994 404	0,0	25 648 902	5,4-	8,6	
Heilklimatische Kurorte											
Bundesrep. Deutschland	254 332	2,3-	1 485 782	3,3-	5,8	1 528 029	1,6-	10 005 890	3,3-	6,5	
Anderer Wohnsitz	27 184	5,0-	80 890	0,0	3,0	217 515	2,4-	685 101	3,7-	3,1	
Zusammen	281 516	2,6-	1 566 672	3,1-	5,6	1 745 544	1,7-	10 690 991	3,3-	6,1	
Kneippkurorte											
Bundesrep. Deutschland	188 288	1,1-	1 103 947	4,1-	5,9	1 073 971	1,7-	7 049 003	4,5-	6,6	
Anderer Wohnsitz	16 765	7,1	50 573	6,6-	3,0	129 411	0,1-	440 543	5,9-	3,4	
Zusammen	205 053	0,5-	1 154 520	4,2-	5,6	1 203 382	1,6-	7 489 546	4,6-	6,2	
Heilbäder zusammen											
Bundesrep. Deutschland	910 226	0,3-	6 502 307	4,5-	7,1	5 288 789	1,1-	41 907 868	4,9-	7,9	
Anderer Wohnsitz	89 380	0,3-	249 542	1,4	2,8	654 541	1,3	1 921 571	1,5-	2,9	
Zusammen	999 586	0,3-	6 751 849	4,3-	6,8	5 943 330	0,8-	43 829 439	4,7-	7,4	
Seebäder											
Bundesrep. Deutschland	276 365	0,2-	1 970 731	3,2-	7,1	2 049 212	1,0	17 709 243	0,5-	8,6	
Anderer Wohnsitz	5 093	28,6	16 818	14,7	3,3	27 466	10,2	101 351	10,2	3,7	
Zusammen	281 458	0,2	1 987 549	3,1-	7,1	2 076 678	1,1	17 810 594	0,4-	8,6	
Luftkurorte											
Bundesrep. Deutschland	500 116	3,1	2 078 098	2,6-	4,2	3 000 283	0,3	14 697 890	2,7-	4,9	
Anderer Wohnsitz	37 872	2,2	122 172	1,7	3,2	291 422	0,4	998 404	1,8-	3,4	
Zusammen	537 988	3,0	2 200 270	2,4-	4,1	3 291 705	0,3	15 696 294	2,6-	4,8	
Erholungsorte											
Bundesrep. Deutschland	591 569	2,0	2 181 605	0,1-	3,7	3 542 066	0,9-	15 123 460	2,7-	4,3	
Anderer Wohnsitz	47 291	1,2	158 386	6,7-	3,3	357 142	0,7-	1 271 339	5,0-	3,6	
Zusammen	638 860	2,0	2 339 991	0,5-	3,7	3 899 208	0,9-	16 394 799	2,9-	4,2	
Sonstige Gemeinden 3)											
Bundesrep. Deutschland	5 537 561	7,3	12 909 577	6,4	2,3	31 559 277	4,3	78 156 634	4,4	2,5	
Anderer Wohnsitz	1 162 887	4,0	2 466 534	0,5	2,1	7 446 441	4,2	15 325 081	2,0	2,1	
Zusammen	6 700 448	6,7	15 376 111	5,4	2,3	39 005 718	4,3	93 481 715	4,0	2,4	
Gemeindegruppen zusammen											
Bundesrep. Deutschland	7 815 837	5,4	25 642 318	1,4	3,3	45 439 627	2,8	167 595 095	0,1	3,7	
Anderer Wohnsitz	1 342 503	3,6	3 013 452	0,3	2,2	8 777 012	3,7	19 617 746	1,0	2,2	
Insgesamt	9 158 340	5,1	28 655 770	1,3	3,1	54 216 639	3,0	187 212 841	0,2	3,5	

1) Mai - Oktober 1996.-2) Rechnerischer Wert Übernachtungen / Ankünfte.- 3) Alle Gemeinden im Gebiet der neuen Länder sind in "Sonstige Gemeinden" enthalten.

1 Ankünfte, Übernachtungen und Aufenthaltsdauer der Gäste in Beherbergungsstätten
1.5 Nach Gemeindegruppen und zusammengefaßten Gästegruppen

Gemeindegruppen - Ständiger Wohnsitz der Gäste innerhalb / außerhalb der Bundesrepublik Deutschland	Oktober 1996					Sommerhalbjahr 1996 1)				
	Ankünfte		Übernachtungen		durchschnittliche Aufenthaltsdauer 2)	Ankünfte		Übernachtungen		durchschnittliche Aufenthaltsdauer 2)
	insgesamt	Veränderung gegenüber dem Vorjahresmonat	insgesamt	Veränderung gegenüber dem Vorjahresmonat		insgesamt	Veränderung gegenüber dem Vorjahreszeitraum	insgesamt	Veränderung gegenüber dem Vorjahreszeitraum	
	Anzahl	%	Anzahl	%	Tage	Anzahl	%	Anzahl	%	Tage
Früheres Bundesgebiet										
Mineral- und Moorbäder										
Bundesrep. Deutschland	467 606	1,1	3 912 578	5,1-	8,4	2 686 789	0,5-	24 852 975	5,6-	9,3
Anderer Wohnsitz	45 411	0,1	118 079	6,3	2,6	307 615	4,8	795 927	3,1	2,6
Zusammen	513 017	1,0	4 030 657	4,8-	7,9	2 994 404	0,0	25 648 902	5,4-	8,6
Heilklimatische Kurorte										
Bundesrep. Deutschland	254 332	2,3-	1 485 782	3,3-	5,8	1 528 029	1,6-	10 005 890	3,3-	6,5
Anderer Wohnsitz	27 184	5,0-	80 890	0,0	3,0	217 515	2,4-	685 101	3,7-	3,1
Zusammen	281 516	2,6-	1 566 672	3,1-	5,6	1 745 544	1,7-	10 690 991	3,3-	6,1
Kneippkurorte										
Bundesrep. Deutschland	188 288	1,1-	1 103 947	4,1-	5,9	1 073 971	1,7-	7 049 003	4,5-	6,6
Anderer Wohnsitz	16 765	7,1	50 573	6,6-	3,0	129 411	0,1-	440 543	5,9-	3,4
Zusammen	205 053	0,5-	1 154 520	4,2-	5,6	1 203 382	1,6-	7 489 546	4,6-	6,2
Heilbäder zusammen										
Bundesrep. Deutschland	910 226	0,3-	6 502 307	4,5-	7,1	5 288 789	1,1-	41 907 868	4,9-	7,8
Anderer Wohnsitz	89 360	0,3-	249 542	1,4	2,8	654 541	1,3	1 921 571	1,5-	2,8
Zusammen	999 586	0,3-	6 751 849	4,3-	6,8	5 943 330	0,8-	43 829 439	4,7-	7,4
Seebäder										
Bundesrep. Deutschland	276 365	0,2-	1 970 731	3,2-	7,1	2 049 212	1,0	17 709 243	0,5-	8,6
Anderer Wohnsitz	5 093	28,6	16 818	14,7	3,3	27 466	10,2	101 351	10,2	3,7
Zusammen	281 458	0,2	1 987 549	3,1-	7,1	2 076 678	1,1	17 810 594	0,4-	8,6
Luftkurorte										
Bundesrep. Deutschland	500 116	3,1	2 078 098	2,6-	4,2	3 000 283	0,3	14 697 890	2,7-	4,9
Anderer Wohnsitz	37 872	2,2	122 172	1,7	3,2	291 422	0,4	998 404	1,8-	3,4
Zusammen	537 988	3,0	2 200 270	2,4-	4,1	3 291 705	0,3	15 696 294	2,6-	4,8
Erholungsorte										
Bundesrep. Deutschland	591 569	2,0	2 181 605	0,1-	3,7	3 542 066	0,9-	15 123 460	2,7-	4,3
Anderer Wohnsitz	47 291	1,2	158 386	6,7-	3,3	357 142	0,7-	1 271 339	5,0-	3,6
Zusammen	638 860	2,0	2 339 991	0,5-	3,7	3 899 208	0,9-	16 394 799	2,9-	4,2
Sonstige Gemeinden										
Betriebe zusammen										
Bundesrep. Deutschland	4 184 894	5,4	8 950 526	3,6	2,1	23 141 422	2,5	51 005 380	0,7	2,2
Anderer Wohnsitz	1 064 548	3,8	2 185 392	0,0	2,1	6 782 791	3,7	13 487 576	1,4	2,0
Zusammen	5 249 442	5,0	11 135 918	2,9	2,1	29 924 213	2,7	64 492 956	0,9	2,2
Gemeindegruppen zusammen										
Bundesrep. Deutschland	6 463 170	3,8	21 683 267	0,5-	3,4	37 021 772	1,4	140 443 841	1,9-	3,8
Anderer Wohnsitz	1 244 164	3,4	2 732 310	0,1-	2,2	8 113 362	3,2	17 780 241	0,4	2,2
Insgesamt	7 707 334	3,7	24 415 577	0,5-	3,2	45 135 134	1,7	158 224 082	1,6-	3,5

1) Mai - Oktober 1996.-2) Rechnerischer Wert Übernachtungen / Ankünfte.

Deutschland
1 Ankünfte, Übernachtungen und Aufenthaltsdauer der Gäste in Beherbergungsstätten
1.6 nach Gemeindegrößenklassen und zusammengefaßten Gästegruppen

Gemeinden mit ... bis unter ... Einwohnern	Oktober 1996					Sommerhalbjahr 1996 1)				
	Ankünfte		Übernachtungen			Ankünfte		Übernachtungen		
	insgesamt	Veränderung gegenüber dem Vor- jahres- monat	insgesamt	Veränderung gegenüber dem Vor- jahres- monat	durchschnittliche Aufenthalts- dauer 2)	insgesamt	Veränderung gegenüber dem Vor- jahres- zeitraum	insgesamt	Veränderung gegenüber dem Vor- jahres- zeitraum	durchschnittliche Aufenthalts- dauer 2)
unter 2 000										
Bundesrep. Deutschland	840 857	9,7	3 220 574	4,1	3,8	5 261 653	4,2	24 192 030	2,0	4,6
Anderer Wohnsitz	64 002	0,4	217 796	8,9	3,4	457 346	3,2	1 625 516	7,0	3,6
Zusammen	904 859	8,9	3 438 370	3,2	3,8	5 718 999	3,5	25 817 546	1,4	4,5
2 000 - 5 000										
Bundesrep. Deutschland	1 039 054	4,7	4 501 950	1,2	4,3	6 399 700	2,5	31 954 384	0,7	5,0
Anderer Wohnsitz	89 047	7,0	229 449	7,6	2,6	646 725	2,2	1 713 438	1,6	2,6
Zusammen	1 128 101	4,9	4 731 399	1,5	4,2	7 046 425	2,5	33 667 822	0,8	4,8
5 000 - 10 000										
Bundesrep. Deutschland	1 090 434	2,5	4 909 140	1,0	4,5	6 532 383	0,9	33 392 742	1,1	5,1
Anderer Wohnsitz	83 306	2,7	241 553	2,3	2,9	660 308	4,4	1 939 239	4,6	2,9
Zusammen	1 173 740	2,5	5 150 693	1,1	4,4	7 192 691	1,2	35 331 981	0,8	4,9
10 000 - 20 000										
Bundesrep. Deutschland	1 079 292	3,6	4 309 413	1,9	4,0	6 348 159	1,3	27 485 590	2,2	4,3
Anderer Wohnsitz	141 232	2,0	310 359	0,6	2,2	1 011 651	4,1	2 206 076	0,6	2,2
Zusammen	1 220 524	3,5	4 619 772	1,9	3,8	7 359 810	1,7	29 691 666	2,0	4,0
20 000 - 50 000										
Bundesrep. Deutschland	1 073 371	3,7	3 123 835	1,7	2,9	6 111 168	1,3	19 179 602	1,7	3,1
Anderer Wohnsitz	128 313	4,3	287 842	2,2	2,2	854 332	1,2	1 928 562	0,8	2,3
Zusammen	1 201 684	3,8	3 411 677	1,4	2,8	6 965 500	1,3	21 108 164	1,5	3,0
50 000 - 100 000										
Bundesrep. Deutschland	542 619	5,3	1 311 642	4,2	2,4	3 156 386	3,9	8 123 136	3,4	2,6
Anderer Wohnsitz	90 498	4,6	192 051	0,4	2,1	604 086	3,3	1 234 564	1,4	2,0
Zusammen	633 117	5,2	1 503 693	3,6	2,4	3 760 472	3,8	9 357 700	3,2	2,5
100 000 und mehr										
Bundesrep. Deutschland	2 150 210	7,4	4 265 764	5,0	2,0	11 630 178	5,0	23 267 611	2,5	2,0
Anderer Wohnsitz	746 105	3,8	1 534 402	0,3	2,1	4 542 564	5,0	8 970 351	2,5	2,0
Zusammen	2 896 315	6,4	5 800 166	3,7	2,0	16 172 742	5,0	32 237 962	2,5	2,0
Gemeinden zusammen										
Bundesrep. Deutschland	7 815 837	5,4	25 642 318	1,4	3,3	45 439 627	2,8	167 595 095	0,1	3,7
Anderer Wohnsitz	1 342 503	3,6	3 013 452	0,3	2,2	8 777 012	3,7	19 617 746	1,0	2,2
Insgesamt	9 158 340	5,1	28 655 770	1,3	3,1	54 216 639	3,0	187 212 841	0,2	3,5

1) Mai - Oktober 1996.-2) Rechnerischer Wert Übernachtungen / Ankünfte.

1 Ankünfte, Übernachtungen und Aufenthaltsdauer der Gäste in Beherbergungsstätten
1.7 Nach ausgewählten Herkunftsländern

Herkunftsland (ständiger Wohnsitz)	Oktober 1996						Sommerhalbjahr 1996 1)									
	Ankünfte		Übernachtungen			durch- schn. Auf- ent- halts- dauer 3)	Ankünfte		Übernachtungen			durch- schn. Auf- ent- halts- dauer 3)				
	insgesamt	Ver- än- derung gegen- über Vorj.- monat	insgesamt	Ver- än- derung gegen- über Vorj.- monat	An- teil 2)		insgesamt	Ver- än- derung gegen- über Vorj.- zeit- raum	insgesamt	Ver- än- derung gegen- über Vorj.- zeit- raum	An- teil 2)					
						Anzahl						%	Anzahl	%	Tage	Anzahl
Deutschland																
Bundesrepublik Deutschland	7 815	837	5,4	25 642	318	1,4	89,5	3,3	45 439	627	2,8	167 595	095	0,1	89,5	3,7
Ausland																
Europa																
Baltische Staaten	5 525	0,7-	14 283	5,3-	0,5	2,6		36 402	1,3-	101 296	4,6	0,5	2,8			
Belgien	46 666	7,8	109 599	8,5	3,6	2,3		345 119	3,0	869 988	0,2-	4,4	2,5			
Dänemark	53 882	5,1	110 262	2,8	3,7	2,0		362 826	2,9	691 628	0,2	3,5	1,9			
Finnland	11 805	6,6	25 702	1,4	0,9	2,2		79 852	0,4	156 549	2,8-	0,8	2,0			
Frankreich	65 241	0,3	133 988	0,6-	4,4	2,1		435 346	1,6-	893 592	0,6-	4,6	2,1			
Griechenland	8 574	4,2	22 337	2,6-	0,7	2,6		49 461	5,0-	123 702	9,4-	0,6	2,5			
Großbrit. und Nordirland	130 403	10,6	289 759	6,4	9,6	2,2		838 734	4,9	1 798 038	0,9-	9,2	2,1			
Irland, Republik	4 573	11,8-	11 097	13,2-	0,4	2,4		26 278	3,8-	62 471	10,8-	0,3	2,4			
Island	1 979	0,2-	4 963	5,1	0,2	2,5		12 226	6,6-	27 671	14,5-	0,1	2,3			
Italien	73 710	10,3	162 377	4,2	5,4	2,2		472 625	13,8	1 010 326	10,8	5,2	2,1			
Luxemburg	6 707	3,7	15 933	10,5	0,5	2,4		47 137	4,5	128 929	0,8-	0,7	2,7			
Niederlande	150 170	1,4	398 691	3,9-	13,2	2,7		1 118 971	1,4	3 193 815	0,4-	16,3	2,9			
Norwegen	17 336	8,8	33 062	2,5	1,1	1,9		139 430	3,2	234 241	4,3-	1,2	1,7			
Österreich	59 080	3,7	126 977	1,6	4,2	2,1		365 421	3,3	778 687	1,8	4,0	2,1			
Polen	28 320	15,0	88 719	4,4	2,9	3,1		158 244	12,0	480 251	1,5-	2,4	3,0			
Portugal	6 583	15,3	26 128	37,0	0,9	4,0		44 325	7,4	142 752	16,1	0,7	3,2			
Rußland	20 344	4,2-	62 668	20,1-	2,1	3,1		115 268	9,5	386 861	5,9-	2,0	3,4			
Schweden	51 778	18,7	94 527	12,7	3,1	1,8		388 102	8,0	625 362	4,8	3,2	1,6			
Schweiz	85 219	1,0	180 320	0,3	6,0	2,1		501 623	2,1	1 039 655	0,6	5,3	2,6			
Spanien	28 272	7,0	60 716	3,7	2,0	2,1		202 923	9,5	418 247	7,8	2,1	2,1			
Tschechische Republik	17 738	3,9	45 197	2,3	1,5	2,5		98 269	0,5	264 701	2,9	1,3	2,7			
Türkei	10 963	6,9	27 482	1,1	0,9	2,5		57 355	4,2-	155 565	4,0	0,8	2,7			
Ungarn	13 371	0,8-	34 155	8,1-	1,1	2,6		75 577	1,6-	196 785	1,5-	1,0	2,6			
Sonstige europ. Länder	26 172	5,7	65 920	6,1-	2,2	2,5		140 001	4,5	392 227	0,8-	2,0	2,8			
Zusammen	924 411	5,6	2 144 902	1,1	71,2	2,3		6 111 515	4,0	14 173 339	0,7	72,2	2,3			
Afrika																
Republik Südafrika	4 381	7,9-	10 003	17,1-	0,3	2,3		26 339	2,8-	65 350	8,5-	0,3	2,5			
Sonstige afrik. Länder	6 542	8,7-	19 575	11,7-	0,6	3,0		43 801	4,2	131 102	1,5-	0,7	3,0			
Zusammen	10 923	8,4-	29 578	13,6-	1,0	2,7		70 140	1,5	196 452	3,9-	1,0	2,8			
Asien																
Arabische Golfstaaten	6 089	1,3	19 488	7,7	0,6	3,2		47 791	26,5	154 568	12,3	0,8	3,2			
China Volksrep. und Hongkong	12 701	7,3	31 775	1,1-	1,1	2,5		75 938	10,7	183 546	4,0-	0,9	2,4			
Israel	10 011	5,6-	23 873	12,3-	0,8	2,4		69 062	8,6	197 826	3,5	1,0	2,9			
Japan	84 145	7,2-	140 002	3,4-	4,6	1,7		536 981	0,2	851 204	2,0	4,3	1,6			
Südkorea	9 579	20,6	17 596	11,6	0,6	1,8		71 662	28,8	124 719	27,0	0,6	1,7			
Taiwan	6 478	29,8	14 782	27,8	0,5	2,3		38 408	13,9	88 379	37,1	0,5	2,3			
Sonstige asiat. Länder	26 991	16,8-	65 336	18,3-	2,2	2,4		167 618	6,8-	388 374	11,5-	2,0	2,3			
Zusammen	155 994	5,2-	312 852	5,1-	10,4	2,0		1 007 460	3,3	1 988 616	1,7	10,1	2,0			
Amerika																
Kanada	13 302	2,0	29 185	0,3	1,0	2,2		83 330	1,0	170 458	0,0	0,9	2,0			
USA	162 938	6,5	337 174	6,4	11,2	2,1		1 048 434	3,8	2 139 012	4,8	10,9	2,0			
Mittelamerika und Karibik	4 474	11,4	10 399	3,7	0,3	2,3		23 457	5,8	59 695	10,1	0,3	2,5			
Brasilien	9 371	9,5-	22 291	16,7-	0,7	2,4		55 634	5,0-	129 025	9,1-	0,7	2,3			
Sonstige südamerik. Länder	8 098	18,4-	19 742	19,6-	0,7	2,4		54 660	12,8	125 068	6,6	0,6	2,3			
Zusammen	198 183	4,1	418 791	2,8	13,9	2,1		1 265 515	3,6	2 623 258	3,9	13,4	2,1			
Australien, Neuseeland und Ozeanien																
zusammen	15 659	13,0	29 744	3,5	1,0	1,9		100 290	11,3	187 045	1,0	1,0	1,9			
Ohne Angabe	37 333	5,5-	77 585	6,8-	2,6	2,1		222 092	3,5-	449 036	5,7-	2,3	2,0			
Ausland zusammen	1 342 503	3,6	3 013 452	0,3	10,5	2,2		8 777 012	3,7	19 617 746	1,0	10,5	2,2			
Ankünfte/Übern. insgesamt	9 158 340	5,1	28 655 770	1,3	100,0	3,1		54 216 639	3,0	187 212 841	0,2	100,0	3,5			

1) Mai - Oktober 1996.-2) Bei Übernachtungen von Gästen aus der Bundesrepublik Deutschland und dem Ausland zusammen: Anteil an allen Übernachtungen im Bundesgebiet; sonst: Anteil an allen Übernachtungen am Ausland zusammen.- 3) Rechnerischer Wert Übernachtungen / Ankünfte.

1 Ankünfte, Übernachtungen und Aufenthaltsdauer der Gäste in Beherbergungsstätten
1.7 Nach ausgewählten Herkunftsländern

Herkunftsland (ständiger Wohnsitz)	Oktober 1996					Sommerhalbjahr 1996 1)											
	Ankünfte		Übernachtungen			durch- schn. Auf- ent- halts- dauer 3)	Ankünfte		Übernachtungen			durch- schn. Auf- ent- halts- dauer 3)					
	insgesamt	Ver- än- derung gegen- über Vorj.- monat	insgesamt	Ver- än- derung gegen- über Vorj.- monat	An- teil 2)		insgesamt	Ver- än- derung gegen- über Vorj.- zeit- raum	insgesamt	Ver- än- derung gegen- über Vorj.- zeit- raum	An- teil 2)						
						Anzahl						%	Anzahl	%	Tage	Anzahl	%
Früheres Bundesgebiet																	
Bundesrepublik Deutschland	6 463	170	3,8	21 683	267	0,5-	88,8	3,4	37 021	772	1,4	140 443	841	1,9-	88,8	3,8	
Ausland																	
Europa																	
Baltische Staaten	4 771	5,2-		12 621	0,2-	0,5	2,6		32 108	3,1-		86 056	5,3	0,5	2,7		
Belgien	44 063	7,8		102 855	7,8	3,8	2,3		326 638	2,5		821 070	1,6-	4,6	2,5		
Dänemark	46 773	2,9		95 855	1,0	3,5	2,0		318 906	1,8		607 413	0,2-	3,4	1,9		
Finnland	10 766	3,7		23 004	0,3-	0,8	2,1		73 783	0,5-		143 395	1,8-	0,8	1,9		
Frankreich	60 432	0,0		117 781	4,2-	4,3	1,9		402 210	3,1-		802 071	3,5-	4,5	2,0		
Griechenland	8 128	3,4		20 982	2,9-	0,8	2,6		47 031	4,4-		116 375	6,5-	0,7	2,5		
Großbrit. und Nordirland	122 685	11,4		285 283	6,8	9,7	2,2		782 152	5,0		1 635 307	0,7-	9,2	2,1		
Irland, Republik	4 269	12,4-		9 911	11,6-	0,4	2,3		24 394	5,0-		55 217	10,4-	0,3	2,3		
Island	1 925	0,1-		4 426	3,0-	0,2	2,3		11 718	6,2-		25 871	17,0-	0,1	2,2		
Italien	69 315	10,3		144 294	5,2	5,3	2,1		442 275	13,1		880 826	9,7	5,0	2,0		
Luxemburg	6 307	2,7		15 196	11,6	0,6	2,4		44 145	4,0		122 594	0,4-	0,7	2,8		
Niederlande	139 421	2,3		372 086	3,8-	13,6	2,7		1 043 801	1,0		3 013 545	0,9-	16,9	2,9		
Norwegen	15 530	8,1		29 960	0,3	1,1	1,9		127 067	2,3		212 017	5,6-	1,2	1,7		
Österreich	53 430	2,5		112 449	0,4	4,1	2,1		328 440	2,6		685 386	1,7	3,9	2,1		
Polen	24 100	15,6		71 611	5,9	2,6	3,0		133 491	10,9		373 211	0,8-	2,1	2,8		
Portugal	5 701	12,8		15 477	3,9	0,6	2,7		38 959	7,3		91 541	6,1-	0,5	2,3		
Rußland	17 185	2,1-		49 388	15,2-	1,8	2,9		95 763	9,7		298 563	1,9-	1,7	3,1		
Schweden	46 536	17,6		84 323	12,6	3,1	1,8		343 910	6,3		547 461	3,7	3,1	1,6		
Schweiz	79 364	0,1-		167 380	0,8-	6,1	2,1		460 705	0,8		947 508	0,9-	5,3	2,1		
Spanien	27 187	8,2		57 825	4,3	2,1	2,1		190 337	9,0		387 108	7,2	2,2	2,0		
Tschechische Republik	15 091	2,1		36 401	0,9	1,3	2,4		85 145	1,2-		206 771	4,7-	1,2	2,4		
Türkei	10 263	7,4		23 249	1,7-	0,9	2,3		63 273	4,8		134 133	3,7	0,8	2,5		
Ungarn	12 055	2,4-		30 440	7,5-	1,1	2,5		68 307	1,7-		171 187	2,9-	1,0	2,5		
Sonstige europ. Länder	22 561	3,7		53 057	5,5-	1,9	2,4		120 928	4,4		311 112	2,8-	1,7	2,6		
Zusammen	847 868	5,4		1 915 464	0,7	70,1	2,3		5 595 476	3,3		12 675 738	0,2-	71,3	2,3		
Afrika																	
Republik Südafrika	4 288	7,9-		9 714	18,1-	0,4	2,3		25 666	2,5-		63 578	8,4-	0,4	2,5		
Sonstige afrik. Länder	6 151	10,2-		18 733	12,4-	0,7	3,0		41 447	3,8		123 967	1,9-	0,7	3,0		
Zusammen	10 439	9,3-		28 447	14,5-	1,0	2,7		67 113	1,3		187 545	4,2-	1,1	2,8		
Asien																	
Arabische Golfstaaten	6 000	1,4		19 243	7,7	0,7	3,2		47 095	27,0		152 540	12,4	0,9	3,2		
China Volksrep. und Hongkong	11 749	3,1		29 687	4,3-	1,1	2,5		69 501	6,1		168 576	6,9-	0,9	2,4		
Israel	9 461	5,1-		22 432	13,2-	0,8	2,4		65 189	8,1		187 470	3,3	1,1	2,9		
Japan	80 527	8,8-		133 325	5,8-	4,9	1,7		512 299	1,4-		807 159	0,1	4,5	1,6		
Südkorea	9 339	20,9		16 800	10,9	0,6	1,8		69 856	29,3		119 962	27,2	0,7	1,7		
Taiwan	6 386	29,7		14 558	27,7	0,5	2,3		37 305	13,5		86 607	38,6	0,5	2,3		
Sonstige asiat. Länder	25 952	16,8-		61 606	19,9-	2,3	2,4		162 067	6,3-		370 898	10,7-	2,1	2,3		
Zusammen	149 414	6,3-		297 649	6,8-	10,9	2,0		963 312	2,2		1 893 212	0,9	10,6	2,0		
Amerika																	
Kanada	12 503	1,5		27 208	0,6-	1,0	2,2		78 137	0,5-		156 934	1,6-	0,9	2,0		
USA	155 868	5,8		320 650	5,2	11,7	2,1		999 905	3,1		2 027 436	4,1	11,4	2,0		
Mittelamerika und Karibik	4 334	13,5		9 975	4,2	0,4	2,3		22 513	6,1		56 991	10,8	0,3	2,5		
Brasilien	8 841	10,7-		20 896	18,9-	0,8	2,4		53 222	5,7-		123 194	10,1-	0,7	2,3		
Sonstige südamerik. Länder	7 786	19,4-		18 846	21,1-	0,7	2,4		52 365	14,2		119 419	7,5	0,7	2,3		
Zusammen	189 332	3,4		397 575	1,6	14,6	2,1		1 206 142	2,9		2 483 974	3,2	14,0	2,1		
Australien, Neuseeland und Ozeanien																	
zusammen	14 937	12,1		28 254	2,8	1,0	1,9		95 527	11,0		176 804	0,3	1,0	1,9		
Ohne Angabe	32 174	3,6		64 921	4,3	2,4	2,0		185 792	4,6		362 968	3,0	2,0	2,0		
Ausland zusammen	1 244 164	3,4		2 732 310	0,1-	11,2	2,2		8 113 362	3,2		17 780 241	0,4	11,2	2,2		
Ankünfte/Übern. insgesamt	7 707 334	3,7		24 415 577	0,5-	100,0	3,2		45 135 134	1,7		158 224 082	1,6-	100,0	3,5		

1) Mai - Oktober 1996.-2) Bei Übernachtungen von Gästen aus der Bundesrepublik Deutschland und dem Ausland zusammen: Anteil an allen Übernachtungen im Bundesgebiet; sonst: Anteil an allen Übernachtungen am Ausland zusammen.- 3) Rechnerischer Wert Übernachtungen / Ankünfte.

1 Ankünfte, Übernachtungen und Aufenthaltsdauer der Gäste in Beherbergungsstätten
1.7 Nach ausgewählten Herkunftsländern

Herkunftsland (ständiger Wohnsitz)	Oktober 1996					Sommerhalbjahr 1996 1)						
	Ankünfte		Übernachtungen			durch- schn. Auf- ent- halts- dauer 3)	Ankünfte		Übernachtungen			
	insgesamt	Ver- än- derung gegen- über Vorj.- monat	insgesamt	Ver- än- derung gegen- über Vorj.- monat	An- teil 2)		insgesamt	Ver- än- derung gegen- über Vorj.- zeit- raum	insgesamt	Ver- än- derung gegen- über Vorj.- zeit- raum	An- teil 2)	durch- schn. Auf- ent- halts- dauer 3)
						Anzahl						
Neue Länder und Berlin-Ost												
Bundesrepublik Deutschland	1 352 667	13,6	3 959 051	13,2	93,4	2,9	8 417 855	9,8	27 151 254	11,9	93,7	3,2
Ausland												
Europa												
Baltische Staaten	754	41,5	1 662	31,7-	0,6	2,2	4 294	14,3	15 240	1,2	0,8	3,5
Belgien	2 603	7,6	6 944	20,3	2,5	2,7	18 481	12,6	48 918	28,9	2,7	2,6
Dänemark	7 109	23,0	14 607	15,9	5,2	2,1	43 920	11,8	84 215	3,0	4,6	1,9
Finnland	1 039	50,6	2 698	17,9	1,0	2,6	6 069	13,3	13 154	13,2-	0,7	2,2
Frankreich	4 809	3,9	16 197	38,1	5,8	3,4	33 136	20,3	91 521	34,5	5,0	2,8
Griechenland	446	21,5	1 355	1,7	0,5	3,0	2 430	16,1-	7 327	39,2-	0,4	3,0
Großbrit. und Nordirland	7 718	1,2-	24 476	2,5	8,7	3,2	56 582	3,6	162 731	2,9-	8,9	2,9
Irland, Republik	304	2,6-	1 186	24,7-	0,4	3,9	1 894	15,0	7 254	13,8-	0,4	3,8
Island	54	3,6-	537	229,4	0,2	9,9	508	16,0-	1 800	52,0	0,1	3,5
Italien	4 395	10,2	18 083	2,9-	6,4	4,1	30 350	25,3	129 500	19,2	7,0	4,3
Luxemburg	400	22,3	737	8,3	0,3	1,8	2 992	12,7	6 335	7,7-	0,3	2,1
Niederlande	10 749	8,8-	26 605	5,3-	9,5	2,5	75 170	6,8	180 270	8,2-	9,8	2,4
Norwegen	1 806	15,2	3 102	30,6	1,1	1,7	12 363	13,9	22 224	9,9	1,2	1,8
Österreich	5 650	16,3	14 528	11,9	5,2	2,6	36 981	10,5	93 301	2,9	5,1	2,5
Polen	4 220	11,7	17 108	1,6-	6,1	4,1	24 753	18,3	107 040	4,0-	5,8	4,3
Portugal	882	34,7	10 651	155,1	3,8	12,1	5 366	7,9	51 211	101,4	2,8	9,5
Rußland	3 159	14,3-	13 280	34,4-	4,7	4,2	19 505	8,5	88 298	17,3-	4,8	4,5
Schweden	5 242	29,4	10 204	13,7	3,6	1,9	44 192	23,6	77 901	13,1	4,2	1,8
Schweiz	5 855	17,9	12 940	18,3	4,6	2,2	40 918	19,9	92 147	18,5	5,0	2,3
Spanien	1 075	16,0-	2 891	7,4-	1,0	2,7	12 586	17,3	31 139	15,5	1,7	2,5
Tschechische Republik	2 647	15,4	8 796	8,9	3,1	3,3	13 124	13,5	57 930	44,3	3,2	4,4
Türkei	700	0,0	4 233	20,1	1,5	6,0	4 082	2,8-	21 432	6,1	1,2	5,3
Ungarn	1 316	16,8	3 755	12,6-	1,3	2,9	7 270	0,3-	25 598	9,1	1,4	3,5
Sonstige europ. Länder	3 611	20,0	12 863	8,9-	4,6	3,6	19 073	4,9	81 115	7,6	4,4	4,3
Zusammen	76 543	8,3	229 498	4,5	81,6	3,0	516 039	12,3	1 497 601	8,8	81,5	2,9
Afrika												
Republik Südafrika	93	7,0-	289	48,2	0,1	3,1	673	10,7-	1 772	14,3-	0,1	2,6
Sonstige afrik. Länder	391	23,3	842	7,0	0,3	2,2	2 354	11,9	7 135	7,4	0,4	3,0
Zusammen	484	16,1	1 131	15,2	0,4	2,3	3 027	5,9	8 907	2,3	0,5	2,9
Asien												
Arabische Golfstaaten	89	2,2-	245	8,9	0,1	2,8	696	1,3	2 028	2,7	0,1	2,9
China Volksrep. und Hongkong	952	119,9	2 088	88,6	0,7	2,2	6 437	109,5	14 970	46,9	0,8	2,3
Israel	550	13,7-	1 441	3,1	0,5	2,6	3 873	18,0	10 356	8,3	0,6	2,7
Japan	3 618	48,6	6 677	83,1	2,4	1,8	24 682	53,8	44 045	53,2	2,4	1,8
Südkorea	240	10,1	796	48,6	0,3	3,3	1 806	12,1	4 757	23,5	0,3	2,6
Taiwan	92	35,3	226	31,4	0,1	2,5	1 103	32,9	1 772	10,1-	0,1	1,6
Sonstige asiat. Länder	1 039	16,3-	3 730	21,4	1,3	3,6	5 551	19,8-	17 476	25,1-	1,0	3,1
Zusammen	6 580	28,9	15 203	49,6	5,4	2,3	44 148	36,0	95 404	19,8	5,2	2,2
Amerika												
Kanada	799	10,4	1 977	14,9	0,7	2,5	5 193	30,1	13 524	23,4	0,7	2,6
USA	7 070	24,0	16 524	37,7	5,9	2,3	48 529	21,0	111 576	20,3	6,1	2,3
Mittelamerika und Karibik	140	30,0-	424	7,0-	0,2	3,0	944	1,2-	2 704	3,6-	0,1	2,9
Brasilien	530	16,7	1 395	42,8	0,5	2,6	2 412	13,6	5 831	18,7	0,3	2,4
Sonstige südamerik. Länder	312	19,1	896	35,3	0,3	2,9	2 295	11,7-	5 649	9,5-	0,3	2,5
Zusammen	8 851	20,6	21 216	34,1	7,5	2,4	59 373	19,3	139 284	18,4	7,6	2,3
Australien, Neuseeland und Ozeanien												
zusammen	722	35,7	1 490	19,7	0,5	2,1	4 763	18,5	10 241	15,4	0,6	2,2
Ohne Angabe	5 159	38,9-	12 664	39,9-	4,5	2,5	36 300	30,9-	86 068	30,4-	4,7	2,4
Ausland zusammen	98 339	6,3	281 142	4,6	6,6	2,9	663 650	10,4	1 837 505	7,1	6,3	2,8
Ankünfte/Übern. insgesamt	1 451 006	13,1	4 240 193	12,6	100,0	2,9	9 081 505	9,9	28 988 759	11,6	100,0	3,2

1) Mai - Oktober 1996.-2) Bei Übernachtungen von Gästen aus der Bundesrepublik Deutschland und dem Ausland zusammen: Anteil an allen Übernachtungen im Bundesgebiet; sonst: Anteil an allen Übernachtungen am Ausland zusammen.- 3) Rechnerischer Wert Übernachtungen / Ankünfte.

Deutschland
2 Beherbergungsstätten, Gästebetten und Kapazitätsauslastung
2.1 Nach Ländern

Land	Oktober 1996										Sommerhalbjahr 1996 1)	
	Betriebe				Betten / Schlafgelegenheiten				durchschnittliche Auslastung			
	insgesamt 2)	darunter			insgesamt 5)	darunter			aller 6)	der angebotenen 7)	aller 6)	der angebotenen 7)
		geöffnete 3) Betriebe				angebotene Betten / Schlafgelegenheiten						
	Zusammen	Anteil 4)	Veränd. gegenüber Vor-		Zusammen	Anteil 4)	Veränd. gegenüber Vor-					
Baden-Württemberg	7 086	6 801	96,0	1,7-	292 611	280 867	96,0	0,0	39,8	41,9	42,7	44,7
Bayern	14 424	14 019	97,2	1,0	561 810	545 656	97,1	1,6	38,1	39,6	43,3	44,8
Berlin	443	443	100,0	6,2	49 707	48 547	97,7	7,2	51,8	53,0	48,2	49,3
Brandenburg	1 302	1 188	91,2	20,2	69 762	62 216	89,2	15,9	30,3	34,2	36,9	40,1
Bremen	90	84	93,3	3,4-	8 292	8 002	96,5	0,2-	40,7	42,1	38,8	40,2
Hamburg	317	249	78,5	2,4-	27 922	25 935	92,9	0,1	46,3	49,8	45,8	49,1
Hessen	3 581	3 398	94,9	2,3-	189 652	175 757	92,7	0,3-	40,5	43,7	41,4	44,7
Mecklenburg-Vorpommern	1 879	1 533	81,6	13,1	104 044	84 878	81,6	13,0	26,2	32,9	42,0	49,2
Niedersachsen	6 389	6 170	96,6	3,9	264 342	252 319	95,5	3,0	39,0	41,3	44,3	46,4
Nordrhein-Westfalen	5 760	5 490	95,3	0,5-	268 988	259 819	96,6	3,2	41,8	43,5	41,0	42,8
Rheinland-Pfalz	3 766	3 760	99,8	1,6	153 013	150 847	98,6	1,9	43,0	43,6	39,0	39,6
Saarland	349	308	88,3	0,6-	15 422	14 016	90,9	2,1	41,2	45,4	41,5	44,7
Sachsen	2 102	2 039	97,0	39,7	110 976	103 639	93,4	29,8	37,5	40,4	38,9	41,1
Sachsen-Anhalt	1 000	980	98,0	4,7	50 548	47 189	93,4	5,8	33,1	35,5	33,2	35,5
Schleswig-Holstein	4 842	4 466	92,2	4,5	181 851	161 638	88,9	1,8	31,1	35,0	48,4	51,5
Thüringen	1 564	1 395	89,2	3,1	74 011	66 037	89,2	4,7	32,3	36,3	33,8	37,9
Bundesgebiet	54 894	52 323	95,3	2,9	2 422 951	2 287 362	94,4	3,6	38,2	40,7	42,2	44,5
Nachrichtlich:												
Früheres Bundesgebiet	46 967	45 108	96,0	0,9	2 001 579	1 911 532	95,5	1,7	39,3	41,4	43,1	45,0
Neue Länder und Berlin-Ost	7 927	7 215	91,0	17,1	421 372	375 830	89,2	14,8	32,5	36,7	38,0	41,9

1) Mai - Oktober 1996.-2) Ergebnisse der Kapazitätserhebung einschließlich Zu- und Abgänge.-3) Ganz oder teilweise geöffnet.-
4) Anteil am Insgesamt.-5) Ergebnisse der Kapazitätserhebung bzw. maximales Bettenangebot in den zurückliegenden 13 Monaten (einschl. lfd. Monat).-6) Rechnerischer Wert (Übernachtungen / mögliche Bettentage) x 100.-7) Rechnerischer Wert (Übernachtungen / angebotene Bettentage) x 100.

2 Beherbergungsstätten, Gästebetten und Kapazitätsauslastung
2.2 Nach Betriebsarten

Betriebsart	Oktober 1996										Sommerhalbjahr 1996 1)			
	Betriebe					Betten / Schlafgelegenheiten					durchschnittliche Auslastung			
	insgesamt 2)	darunter				insgesamt 5)	darunter				aller 6)	der angebotenen 7)	aller 6)	der angebotenen 7)
		geöffnete 3) Betriebe					angebotene Betten / Schlafgelegenheiten							
		zusammen	Anteil 4)	Veränd. gegenüber Vorjahresmonat			zusammen	Anteil 4)	Veränd. gegenüber Vorjahresmonat					
Anzahl	%			Anzahl	%			Betten / Schlafgelegenheiten						
Deutschland														
Hotels	13 349	12 917	96,8	2,3	878 309	843 768	96,1	3,9	38,8	40,5	38,9	40,7		
Gasthöfe	10 758	10 246	95,2	0,1	250 877	236 272	94,2	0,4	25,1	26,9	28,2	30,1		
Pensionen	6 533	6 221	95,2	4,4	153 767	144 003	93,7	4,3	32,5	35,1	40,0	42,5		
Hotels garnis	9 511	9 032	95,0	0,5	288 993	273 340	94,6	2,5	34,8	37,0	38,9	41,1		
Hotels, Gasthöfe, Pensionen usw.zusammen	40 151	38 416	95,7	1,6	1 571 946	1 497 383	95,3	3,1	35,2	37,2	37,3	39,2		
Erholungs- und Ferienheime, Schulungsheime	2 741	2 566	93,6	1,7	207 561	186 424	89,8	1,6	38,6	43,2	44,0	48,0		
Ferienzentren	50	42	84,0	0,0	37 865	34 399	90,8	3,8	51,0	55,7	54,2	57,3		
Ferienhäuser, -wohnungen	9 308	8 738	93,9	8,6	298 782	276 008	92,4	7,3	28,3	30,9	40,5	42,8		
Hütten, Jugendherbergen, Jugendherbergsähnl.Einr.	1 464	1 401	95,7	5,1	123 188	115 136	93,5	3,3	32,7	35,5	42,6	44,6		
Erholungsheime, Ferienzentren usw. zusammen	13 563	12 747	94,0	6,7	667 396	611 967	91,7	4,1	33,6	36,9	42,8	45,5		
Sanatorien, Kurkrankenh.	1 180	1 160	98,3	3,8	183 609	178 012	97,0	6,8	79,6	82,2	83,1	85,7		
Betriebe insgesamt	54 894	52 323	95,3	2,9	2 422 951	2 287 362	94,4	3,6	38,2	40,7	42,2	44,5		
Früheres Bundesgebiet														
Hotels	10 821	10 538	97,4	0,0	693 355	670 567	96,7	1,5	40,1	41,6	39,6	41,1		
Gasthöfe	9 648	9 223	95,6	1,2-	224 456	212 229	94,6	0,3-	25,0	26,7	27,9	29,7		
Pensionen	4 977	4 746	95,4	1,8-	119 524	112 501	94,1	0,6-	33,7	36,3	42,2	44,4		
Hotels garnis	8 739	8 312	95,1	0,2-	250 910	237 810	94,8	0,9	35,1	37,3	39,5	41,7		
Hotels, Gasthöfe, Pensionen usw.zusammen	34 185	32 819	96,0	0,6-	1 288 245	1 233 107	95,7	0,9	35,9	37,7	37,8	39,6		
Erholungs- und Ferienheime, Schulungsheime	2 201	2 115	96,1	0,5	175 404	161 634	92,1	0,7	41,1	44,9	45,7	48,7		
Ferienzentren	26	26	100,0	3,7-	32 370	31 621	97,7	1,3-	55,9	57,2	56,8	58,3		
Ferienhäuser, -wohnungen	8 465	8 099	95,7	7,2	257 880	245 280	95,1	5,3	30,4	32,1	42,3	43,8		
Hütten, Jugendherbergen, Jugendherbergsähnl.Einr.	1 063	1 035	97,4	1,5	91 395	88 347	96,7	1,4	36,3	38,0	43,8	45,2		
Erholungsheime, Ferienzentren usw. zusammen	11 755	11 275	95,9	5,3	556 989	526 882	94,6	2,8	36,2	38,5	44,4	46,4		
Sanatorien, Kurkrankenh.	1 027	1 014	98,7	2,9	156 345	151 543	96,9	4,5	78,9	81,5	82,7	85,2		
Betriebe insgesamt	46 967	45 108	96,0	0,9	2 001 579	1 911 532	95,5	1,7	39,3	41,4	43,1	45,0		
Neue Länder und Berlin-Ost														
Hotels	2 528	2 379	94,1	13,4	184 954	173 201	93,6	14,0	33,8	36,3	36,2	38,9		
Gasthöfe	1 110	1 023	92,2	13,7	26 421	24 043	91,0	6,3	25,8	28,7	30,5	33,5		
Pensionen	1 556	1 475	94,8	29,7	34 243	31 502	92,0	26,8	28,3	31,1	32,2	35,4		
Hotels garnis	772	720	93,3	10,3	38 083	35 530	93,3	14,7	32,6	35,2	34,6	37,1		
Hotels, Gasthöfe, Pensionen usw.zusammen	5 966	5 597	93,8	16,9	283 701	264 276	93,2	14,7	32,3	34,8	35,0	37,7		
Erholungs- und Ferienheime, Schulungsheime	540	451	83,5	7,9	32 157	24 790	77,1	7,3	24,5	32,3	34,9	43,5		
Ferienzentren	24	16	66,7	6,7	5 495	2 778	50,6	25,2-	22,2	40,0	39,0	49,6		
Ferienhäuser, -wohnungen	843	639	75,8	29,1	40 902	30 728	75,1	26,5	15,3	21,0	29,7	35,6		
Hütten, Jugendherbergen, Jugendherbergsähnl.Einr.	401	366	91,3	16,9	31 853	26 789	84,1	10,0	22,4	27,2	39,2	42,5		
Erholungsheime, Ferienzentren usw. zusammen	1 808	1 472	81,4	18,6	110 407	85 085	77,1	12,7	20,3	26,9	34,4	40,6		
Sanatorien, Kurkrankenh.	153	146	95,4	10,6	27 264	26 489	97,1	22,3	83,7	86,3	85,2	88,3		
Betriebe insgesamt	7 927	7 215	91,0	17,1	421 372	375 830	89,2	14,8	32,5	36,7	38,0	41,9		

1) Mai - Oktober 1996.-2) Ergebnisse der Kapazitätserhebung einschließlich Zu- und Abgänge.-3) Ganz oder teilweise geöffnet.-
4) Anteil am Insgesamt.-5) Ergebnisse der Kapazitätserhebung bzw. maximales Bettenangebot in den zurückliegenden 13 Monaten (einschl. lfd. Monat).-6) Rechnerischer Wert (Übernachtungen / mögliche Bettentage) x 100.-7) Rechnerischer Wert (Übernachtungen / angebotene Bettentage) x 100.

2 Beherbergungsstätten, Gästebetten und Kapazitätsauslastung
2.3 Nach Gemeindegruppen

Gemeindegruppe	Oktober 1996										Sommerhalb- jahr 1996 1)	
	Betriebe				Betten / Schlafgelegenheiten				durchschnittliche Auslastung			
	insge- samt 2)	darunter			insge- samt 5)	darunter			aller 6)	der ange- bote- nen 7)	aller 6)	der ange- bote- nen 7)
		geöffnete 3) Betriebe				angebotene Betten / Schlafgelegenheiten						
		zusammen	Anteil 4)	Ver- änd. gegen- über Vor- jahres monat		zusammen	An- teil 4)	Ver- änd. gegen- über Vor- jahres monat				
Anzahl		%		Anzahl		%		Betten / Schlaf- gelegenheiten				
Deutschland												
Mineral- und Moorbäder	4 240	4 118	97,1	1,2-	227 887	219 567	96,3	0,5	57,1	59,5	61,2	63,6
Heilklimatische Kurorte	3 417	3 353	98,1	0,9-	120 999	117 189	96,9	1,0	41,8	43,6	48,1	49,8
Kneippkurorte	1 882	1 813	96,3	0,5-	80 866	78 002	96,5	0,5	46,1	48,1	50,4	52,4
Heilbäder zusammen	9 539	9 284	97,3	1,0-	429 752	414 758	96,5	0,7	50,7	52,9	55,5	57,6
Seebäder	4 815	4 530	94,1	2,2	184 716	168 198	91,1	0,8	34,7	38,5	52,1	55,3
Luftkurorte	5 486	5 290	96,4	0,1	204 161	196 015	96,0	0,8	34,8	36,5	41,7	43,4
Erholungsorte	6 175	5 882	95,3	1,9	226 225	213 624	94,4	1,0	33,4	35,7	39,6	41,6
Sonstige Gemeinden 8)	28 879	27 337	94,7	5,1	1 378 097	1 294 767	94,0	5,9	36,0	38,5	37,2	39,5
Gemeindegruppen Insgesamt	54 894	52 323	95,3	2,9	2 422 951	2 287 362	94,4	3,6	38,2	40,7	42,2	44,5

1) Mai - Oktober 1996.-2) Ergebnisse der Kapazitätserhebung einschließlich Zu- und Abgänge.-3) Ganz oder teilweise geöffnet.-
4) Anteil am Insgesamt.-5) Ergebnisse der Kapazitätserhebung bzw. maximales Bettenangebot in den zurückliegenden 13 Monaten
(einschl. lfd. Monat).-6) Rechnerischer Wert (Übernachtungen / mögliche Bettentage) x 100.-7) Rechnerischer Wert (Übernachtungen
/ angebotene Bettentage) x 100.- 8) Alle Gemeinden im Gebiet der neuen Länder und Berlin-Ost sind in "Sonstige Gemeinden" enthalten.

2 Beherbergungsstätten, Gästebetten und Kapazitätsauslastung
2.3 Nach Gemeindegruppen

Gemeindegruppe	Oktober 1996										Sommerhalbjahr 1996 1)			
	Betriebe					Betten / Schlafgelegenheiten					durchschnittliche Auslastung			
	insgesamt 2)	darunter				insgesamt 5)	darunter				aller 6)	der angebotenen 7)	aller 6)	der angebotenen 7)
		geöffnete 3) Betriebe					angebotene Betten / Schlafgelegenheiten							
		zusammen	Anteil 4)	Veränd. gegenüber Vorjahresmonat			zusammen	Anteil 4)	Veränd. gegenüber Vorjahresmonat		Betten / Schlafgelegenheiten			
Anzahl	%			Anzahl	%			%						
Früheres Bundesgebiet														
Mineral- und Moorbäder	4 240	4 118	97,1	1,2-	227 887	219 567	96,3	0,5	57,1	59,5	61,2	63,6		
Heilklimatische Kurorte	3 417	3 353	98,1	0,9-	120 999	117 189	96,9	1,0	41,8	43,6	48,1	49,8		
Kneippkurorte	1 882	1 813	96,3	0,5-	80 866	78 002	96,5	0,5	46,1	48,1	50,4	52,4		
Heilbäder zusammen	9 539	9 284	97,3	1,0-	429 752	414 758	96,5	0,7	50,7	52,9	55,5	57,6		
Seebäder	4 815	4 530	94,1	2,2	184 716	168 198	91,1	0,8	34,7	38,5	52,1	55,3		
Luftkurorte	5 486	5 290	96,4	0,1	204 161	196 015	96,0	0,8	34,8	36,5	41,7	43,4		
Erholungsorte	6 175	5 882	95,3	1,9	226 225	213 624	94,4	1,0	33,4	35,7	39,6	41,6		
Sonstige Gemeinden	20 952	20 122	96,0	1,4	956 725	918 937	96,1	2,7	37,5	39,2	36,9	38,5		
Gemeindegruppen														
Insgesamt	46 967	45 108	96,0	0,9	2 001 579	1 911 532	95,5	1,7	39,3	41,4	43,1	45,0		

1) Mai - Oktober 1996.-2) Ergebnisse der Kapazitätserhebung einschließlich Zu- und Abgänge.-3) Ganz oder teilweise geöffnet.-
4) Anteil am Insgesamt.-5) Ergebnisse der Kapazitätserhebung bzw. maximales Bettenangebot in den zurückliegenden 13 Monaten (einschl. lfd. Monat).-6) Rechnerischer Wert (Übernachtungen / mögliche Bettentage) x 100.-7) Rechnerischer Wert (Übernachtungen / angebotene Bettentage) x 100.

Früheres Bundesgebiet
2 Beherbergungsstätten, Gästebetten und Kapazitätsauslastung
2.4 Nach Gemeindegruppen und Betriebsarten

		Oktober 1996										Sommerhalbjahr 1996 1)	
Gemeindegruppe	Betriebsart	Betriebe				Betten / Schlafgelegenheiten				durchschnittliche Auslastung			
		insgesamt 2)	darunter			insgesamt 5)	darunter			aller 6)	der angebotenen 7)	aller 6)	der angebotenen 7)
			geöffnete 3) Betriebe				angebotene Betten / Schlafgelegenheiten						
			zusammen	Anteil 4)	Veränd. gegenüber Vorjahresmonat		zusammen	Anteil 4)	Veränd. gegenüber Vorjahresmonat				
Anzahl		%		Anzahl		%		Betten / Schlafgelegenheiten					
Mineral- und Moorbäder													
	Hotels	820	804	98,0	0,7-	54 678	52 543	96,1	0,0	45,6	47,7	46,4	48,5
	Gasthöfe	321	302	94,1	5,0-	7 051	6 645	94,2	4,2-	27,4	29,4	30,4	32,6
	Pensionen	884	845	95,6	4,5-	23 075	21 845	94,7	2,6-	39,8	42,6	51,8	54,2
	Hotels garnis	935	906	96,9	2,6-	22 554	21 700	96,2	2,0-	42,3	44,2	49,6	51,7
	Hotels, Gasthöfe, Pensionen usw. zusammen	2 960	2 857	96,5	2,9-	107 358	102 733	95,7	1,3-	42,4	44,7	47,2	49,4
	Erholungs- und Ferienheime, Schulungsheime	123	119	96,7	4,0-	9 172	8 710	95,0	6,5-	45,0	47,4	48,1	51,0
	Ferienzentren	3	3	100,0	0,0	1 027	1 027	100,0	0,0	46,1	46,1	42,0	43,6
	Ferienhäuser, -wohnungen	574	567	98,8	6,8	18 575	17 807	95,9	4,9	47,8	49,9	51,5	53,7
	Hütten, Jugendherbergen, Jugendherbergsähnli. Einr.	39	39	100,0	2,6	3 477	3 424	98,5	4,3	36,4	37,0	43,2	43,5
	Erholungsheime, Ferienzentren usw. zusammen	739	728	98,5	4,6	32 251	30 968	96,0	1,2	45,7	47,6	49,3	51,5
	Sanatorien, Kurkrankenh.	541	533	98,5	0,6	88 278	85 866	97,3	2,6	79,0	81,4	82,5	85,0
	Betriebe zusammen	4 240	4 118	97,1	1,2-	227 887	219 567	96,3	0,5	57,1	59,5	61,2	63,6
Heilklimatische Kurorte													
	Hotels	496	480	96,8	2,2-	31 697	30 317	95,6	2,1-	42,4	44,7	43,8	46,0
	Gasthöfe	265	256	96,6	2,3-	6 906	6 572	95,2	2,5-	24,6	26,6	35,0	37,0
	Pensionen	473	461	97,5	1,7-	11 423	11 063	96,8	1,2-	36,9	38,8	47,7	49,0
	Hotels garnis	966	953	98,7	3,1-	17 115	16 673	97,4	2,0-	33,8	35,4	48,7	49,9
	Hotels, Gasthöfe, Pensionen usw. zusammen	2 200	2 150	97,7	2,5-	67 141	64 625	96,3	2,0-	37,4	39,5	44,8	46,6
	Erholungs- und Ferienheime, Schulungsheime	171	170	99,4	1,2	11 716	11 480	98,0	1,3	49,8	51,4	53,6	55,4
	Ferienzentren	875	864	98,7	2,5	23 569	23 017	97,7	5,9	35,0	36,0	41,2	42,3
	Ferienhäuser, -wohnungen	90	88	97,8	2,2-	7 044	6 579	93,4	0,5	26,1	29,2	33,9	37,1
	Hütten, Jugendherbergen, Jugendherbergsähnli. Einr.	90	88	97,8	2,2-	7 044	6 579	93,4	0,5	26,1	29,2	33,9	37,1
	Erholungsheime, Ferienzentren usw. zusammen	1 137	1 123	98,8	1,9	42 909	41 656	97,1	3,6	37,7	39,3	43,4	45,1
	Sanatorien, Kurkrankenh.	80	80	100,0	6,7	10 949	10 908	99,6	9,5	84,2	84,5	87,2	87,9
	Betriebe zusammen	3 417	3 353	98,1	0,9-	120 999	117 189	96,9	1,0	41,8	43,6	48,1	49,8
Kneippkurorte													
	Hotels	431	420	97,4	0,9-	24 683	24 030	97,4	0,6-	44,5	45,9	45,3	46,8
	Gasthöfe	229	215	93,9	5,7-	4 977	4 651	93,4	6,4-	24,3	26,3	30,5	32,7
	Pensionen	405	385	95,1	2,8-	9 480	8 912	94,0	2,2-	37,5	40,6	46,7	49,6
	Hotels garnis	278	268	96,4	1,1	5 930	5 559	93,7	0,8	25,5	27,3	37,0	39,9
	Hotels, Gasthöfe, Pensionen usw. zusammen	1 343	1 288	95,9	1,9-	45 070	43 152	95,7	1,4-	38,3	40,3	42,9	45,0
	Erholungs- und Ferienheime, Schulungsheime	79	76	96,2	3,8-	5 687	5 442	95,7	0,9-	48,2	50,5	50,8	52,3
	Ferienhäuser, -wohnungen	287	278	96,9	3,7	9 001	8 591	95,4	0,1	33,8	35,4	37,4	39,2
	Hütten, Jugendherbergen, Jugendherbergsähnli. Einr.	40	40	100,0	2,6	3 823	3 813	99,7	0,6	31,5	33,6	42,9	44,2
	Erholungsheime, Ferienzentren usw. zusammen	406	394	97,0	2,1	18 511	17 846	96,4	0,1-	37,7	39,7	42,7	44,3
	Sanatorien, Kurkrankenh.	133	131	98,5	5,6	17 285	17 004	98,4	6,4	75,2	76,5	79,1	80,7
	Betriebe zusammen	1 882	1 813	96,3	0,5-	80 866	78 002	96,5	0,5	46,1	48,1	50,4	52,4

1) Mai - Oktober 1996.-2) Ergebnisse der Kapazitätserhebung einschließlich Zu- und Abgänge.-3) Ganz oder teilweise geöffnet.-4) Anteil am Insgesamt.-5) Ergebnisse der Kapazitätserhebung bzw. maximales Bettenangebot in den zurückliegenden 13 Monaten (einschl. lfd. Monat).-6) Rechnerischer Wert (Übernachtungen / mögliche Bettentage) x 100.-7) Rechnerischer Wert (Übernachtungen / angebotene Bettentage) x 100.

Früheres Bundesgebiet
2 Beherbergungsstätten, Gästebetten und Kapazitätsauslastung
2.4 Nach Gemeindegruppen und Betriebsarten

		Oktober 1996										Sommerhalb- jahr 1996 1)	
Gemeindegruppe	Betriebsart	Betriebe				Betten / Schlafgelegenheiten				durchschnittliche Auslastung			
		insgesamt 2)	darunter			insgesamt 5)	darunter			aller 6)	der angebotenen 7)	aller 6)	der angebotenen 7)
			geöffnete 3) Betriebe				angebotene Betten / Schlafgelegenheiten						
			zusammen	Anteil	Veränd. gegen-über Vorjahresmonat 4)		zusammen	An- teil 4)	Veränd. gegen-über Vorjahresmonat				
Anzahl		%		Anzahl		%							
Heilbäder zusammen													
Hotels		1 747	1 704	97,5	1,2-	111 058	106 890	96,2	0,7-	44,4	46,4	45,4	47,4
Gasthöfe		815	773	94,8	4,3-	18 934	17 868	94,4	4,1-	25,6	27,6	32,1	34,2
Pensionen		1 762	1 691	96,0	3,4-	43 978	41 820	95,1	2,1-	38,6	41,2	49,6	51,9
Hotels garnis		2 179	2 127	97,6	2,3-	45 599	43 932	96,3	1,7-	36,9	38,7	47,6	49,5
Hotels, Gasthöfe, Pensionen usw.zusammen		6 503	6 295	96,8	2,6-	219 569	210 510	95,9	1,5-	40,1	42,2	45,6	47,6
Erholungs- und Ferien- heime, Schulungsheime		373	365	97,9	1,6-	26 575	25 632	96,5	2,0-	47,8	49,8	51,1	53,2
Ferienzentren		4	4	100,0	0,0	1 607	1 607	100,0	0,0	44,6	44,6	42,6	43,6
Ferienhäuser, -wohnungen		1 736	1 709	98,4	4,1	51 145	49 415	96,6	4,5	39,4	40,9	44,3	45,9
Hütten, Jugendherbergen, jugendherbergsähnl.Einr.		169	167	98,8	0,0	14 344	13 816	96,3	1,4	30,0	32,4	38,6	40,7
Erholungsheime, Ferien- zentren usw. zusammen		2 282	2 245	98,4	2,8	93 671	90 470	96,6	2,0	40,5	42,2	45,3	47,1
Sanatorien, Kurkrankenh.		754	744	98,7	2,1	116 512	113 778	97,7	3,7	78,9	81,0	82,5	84,7
Betriebe zusammen		9 539	9 284	97,3	1,0-	429 752	414 758	96,5	0,7	50,7	52,9	55,5	57,6
Seebäder													
Hotels		294	285	96,9	0,3-	19 310	17 821	92,3	2,5-	36,5	40,0	52,3	56,4
Gasthöfe		77	75	97,4	0,0	2 449	2 301	94,0	2,5-	31,8	34,6	49,0	51,2
Pensionen		247	230	93,1	3,1	6 836	6 312	92,3	1,4	31,1	34,5	54,2	57,6
Hotels garnis		801	728	90,9	2,3-	18 307	16 380	89,5	0,3-	28,7	32,7	48,9	55,7
Hotels, Gasthöfe, Pensionen usw.zusammen		1 419	1 318	92,9	0,8-	46 902	42 814	91,3	1,1-	32,4	36,1	51,0	56,0
Erholungs- und Ferien- heime, Schulungsheime		219	197	90,0	4,4-	26 603	20 676	77,7	5,3-	36,7	47,5	54,2	58,7
Ferienzentren		6	6	100,0	0,0	11 444	11 044	96,5	3,5-	51,2	53,0	61,2	63,2
Ferienhäuser, -wohnungen		3 088	2 928	94,8	4,1	84 995	80 342	94,5	4,1	27,8	29,7	46,7	48,3
Hütten, Jugendherbergen, jugendherbergsähnl.Einr.		27	26	96,3	3,7-	4 387	4 340	98,9	1,1-	43,2	46,2	60,9	62,2
Erholungsheime, Ferien- zentren usw. zusammen		3 340	3 157	94,5	3,5	127 429	116 402	91,3	1,4	32,3	35,7	50,1	52,3
Sanatorien, Kurkrankenh.		56	55	98,2	3,8	10 385	8 982	86,5	2,7	74,4	86,0	84,2	93,1
Betriebe zusammen		4 815	4 530	94,1	2,2	184 716	168 198	91,1	0,8	34,7	38,5	52,1	55,3
Luftkurorte													
Hotels		1 023	994	97,2	0,3-	54 760	52 666	96,2	1,0	36,8	38,7	39,7	41,5
Gasthöfe		969	926	95,6	1,4-	22 778	21 712	95,3	0,8-	23,1	24,6	29,8	31,2
Pensionen		712	672	94,4	5,2-	15 418	14 423	93,5	4,3-	28,7	31,0	39,2	41,2
Hotels garnis		1 127	1 083	96,1	0,5-	20 593	19 488	94,6	0,3	24,0	25,7	40,0	41,6
Hotels, Gasthöfe, Pensionen usw.zusammen		3 831	3 675	95,9	1,6-	113 549	108 289	95,4	0,2-	30,6	32,5	37,7	39,4
Erholungs- und Ferien- heime, Schulungsheime		309	301	97,4	0,7-	21 747	20 837	95,8	1,3-	42,5	44,6	47,8	50,5
Ferienzentren		5	5	100,0	0,0	6 603	6 315	95,6	0,0	65,4	68,4	58,3	62,1
Ferienhäuser, -wohnungen		1 083	1 057	97,6	6,0	38 515	37 620	97,7	4,1	27,3	28,1	38,0	38,9
Hütten, Jugendherbergen, jugendherbergsähnl.Einr.		187	181	96,8	0,5-	13 857	13 198	95,2	2,4-	31,6	33,2	39,2	40,5
Erholungsheime, Ferien- zentren usw. zusammen		1 584	1 544	97,5	3,8	80 722	77 970	96,6	1,1	35,3	36,6	42,5	44,1
Sanatorien, Kurkrankenh.		71	71	100,0	12,7	9 890	9 756	98,6	11,1	77,9	79,0	82,5	83,6
Betriebe zusammen		5 486	5 290	96,4	0,1	204 161	196 015	96,0	0,8	34,8	36,5	41,7	43,4

1) Mai - Oktober 1996.-2) Ergebnisse der Kapazitätserhebung einschließlich Zu- und Abgänge.-3) Ganz oder teilweise geöffnet.-
4) Anteil am Insgesamt.-5) Ergebnisse der Kapazitätserhebung bzw. maximales Bettenangebot in den zurückliegenden 13 Monaten
(einschl. lfd. Monat).-6) Rechnerischer Wert (Übernachtungen / mögliche Bettentage) x 100.-7) Rechnerischer Wert (Übernachtungen
/ angebotene Bettentage) x 100.

Früheres Bundesgebiet
2 Beherbergungsstätten, Gästebetten und Kapazitätsauslastung
2.4 Nach Gemeindegruppen und Betriebsarten

		Oktober 1996								Sommerhalbjahr 1996 1)			
Gemeindegruppe	Betriebsart	Betriebe				Betten / Schlafgelegenheiten				- durchschnittliche Auslastung			
		insgesamt 2)	darunter			insgesamt 5)	darunter			aller 6)	der angebotenen 7)	aller 6)	der angebotenen 7)
			geöffnete 3) Betriebe				angebotene Betten / Schlafgelegenheiten						
			zusammen	Anteil 4)	Veränd. gegenüber Vorjahresmonat		zusammen	Anteil 4)	Veränd. gegenüber Vorjahresmonat				
Anzahl		%		Anzahl		%		Betten / Schlafgelegenheiten					
Erholungsorte													
	Hotels	1 098	1 075	97,9	0,1	53 977	51 712	95,8	0,3	37,8	39,8	39,6	41,8
	Gasthöfe	1 618	1 555	96,1	0,8	39 761	37 785	95,0	0,6	24,7	26,3	29,9	31,5
	Pensionen	745	700	94,0	0,7	17 000	15 841	93,2	0,7	30,0	32,7	38,7	40,9
	Hotels garnis	840	773	92,0	0,6	16 467	15 091	91,6	0,0	23,8	26,7	35,5	37,7
	Hotels, Gasthöfe, Pensionen usw. zusammen	4 301	4 103	95,4	0,3	127 205	120 429	94,7	0,2	30,9	33,0	35,9	37,9
	Erholungs- und Ferienheime, Schulungsheime	333	316	94,9	2,2	24 703	22 608	91,5	4,0	39,7	43,6	45,5	48,6
	Ferienzentren	8	8	100,0	11,1	5 758	5 758	100,0	0,3	41,5	41,5	42,2	42,2
	Ferienhäuser, -wohnungen	1 312	1 242	94,7	11,3	49 407	46 465	94,0	5,5	29,3	31,4	39,9	41,4
	Hütten, Jugendherbergen, Jugendherbergsähnl. Einr.	168	161	95,8	0,6	11 839	11 316	95,6	0,5	30,6	32,4	38,2	39,4
	Erholungsheime, Ferienzentren usw. zusammen	1 821	1 727	94,8	7,4	91 707	86 147	93,9	1,8	33,0	35,4	41,3	43,1
	Sanatorien, Kurkrankenh.	53	52	98,1	6,1	7 313	7 048	96,4	12,1	81,6	84,8	82,6	85,8
	Betriebe zusammen	6 175	5 882	95,3	1,9	226 225	213 624	94,4	1,0	33,4	35,7	39,6	41,6
Sonstige Gemeinden													
	Hotels	6 659	6 480	97,3	0,4	454 250	441 478	97,2	2,6	39,9	41,0	37,6	38,8
	Gasthöfe	6 169	5 894	95,5	0,8	140 534	132 563	94,3	0,5	25,2	26,9	26,1	27,9
	Pensionen	1 511	1 453	96,2	0,5	36 292	34 106	94,0	1,9	32,2	34,5	33,6	35,6
	Hotels garnis	3 792	3 601	95,0	1,7	149 944	142 919	95,3	2,0	38,1	40,1	36,2	38,0
	Hotels, Gasthöfe, Pensionen usw. zusammen	18 131	17 428	96,1	0,3	781 020	751 065	96,2	2,0	36,5	38,1	35,0	36,6
	Erholungs- und Ferienheime, Schulungsheime	967	936	96,8	3,8	75 776	71 881	94,9	6,0	40,4	42,8	40,1	42,9
	Ferienzentren	3	3	100,0	0,0	6 958	6 897	99,1	0,0	69,0	69,7	63,4	63,8
	Ferienhäuser, -wohnungen	1 246	1 163	93,3	18,1	33 818	31 438	93,0	11,3	28,3	30,5	36,2	38,2
	Hütten, Jugendherbergen, Jugendherbergsähnl. Einr.	512	500	97,7	3,3	46 908	45 677	97,4	3,0	40,4	41,6	46,6	47,8
	Erholungsheime, Ferienzentren usw. zusammen	2 728	2 602	95,4	9,6	163 460	155 893	95,4	5,8	39,1	41,2	42,2	44,3
	Sanatorien, Kurkrankenh.	93	92	98,9	1,1	12 245	11 979	97,8	4,0	81,5	83,3	83,9	85,9
	Betriebe zusammen	20 952	20 122	96,0	1,4	956 725	918 937	96,1	2,7	37,5	39,2	36,9	38,5
Gemeindegruppen zusammen													
	Hotels	10 821	10 538	97,4	0,0	693 355	670 567	96,7	1,5	40,1	41,6	39,6	41,1
	Gasthöfe	9 648	9 223	95,6	1,2	224 456	212 229	94,6	0,3	25,0	26,7	27,9	29,7
	Pensionen	4 977	4 746	95,4	1,6	119 524	112 501	94,1	0,6	33,7	36,3	42,2	44,4
	Hotels garnis	8 739	8 312	95,1	0,2	250 910	237 810	94,8	0,9	35,1	37,3	39,5	41,7
	Hotels, Gasthöfe, Pensionen usw. zusammen	34 185	32 819	96,0	0,6	1 288 245	1 233 107	95,7	0,9	35,9	37,7	37,8	39,6
	Erholungs- und Ferienheime, Schulungsheime	2 201	2 115	96,1	0,5	175 404	161 834	92,1	0,7	41,1	44,9	45,7	48,7
	Ferienzentren	26	26	100,0	3,7	32 370	31 621	97,7	1,3	55,9	57,2	56,8	58,3
	Ferienhäuser, -wohnungen	8 485	8 099	95,7	7,2	257 880	245 280	95,1	5,3	30,4	32,1	42,3	43,8
	Hütten, Jugendherbergen, Jugendherbergsähnl. Einr.	1 063	1 035	97,4	1,5	91 335	88 347	96,7	1,4	36,3	38,0	43,8	45,2
	Erholungsheime, Ferienzentren usw. zusammen	11 755	11 275	95,9	5,3	556 989	526 882	94,6	2,8	36,2	38,5	44,4	46,4
	Sanatorien, Kurkrankenh.	1 027	1 014	98,7	2,9	156 345	151 543	96,9	4,5	78,9	81,5	82,7	85,2
	Betriebe insgesamt	46 967	45 108	96,0	0,9	2 001 579	1 911 532	95,5	1,7	39,3	41,4	43,1	45,0

1) Mai - Oktober 1996.-2) Ergebnisse der Kapazitätserhebung einschließlich Zu- und Abgänge.-3) Ganz oder teilweise geöffnet.-4) Anteil am Ingesamt.-5) Ergebnisse der Kapazitätserhebung bzw. maximales Bettenangebot in den zurückliegenden 13 Monaten (einschl. lfd. Monat).-6) Rechnerischer Wert: (Übernachtungen / mögliche Bettentage) x 100.-7) Rechnerischer Wert (Übernachtungen / angebotene Bettentage) x 100.

Deutschland
2 Beherbergungsstätten, Gästebetten und Kapazitätsauslastung
2.5 Nach Gemeindegrößenklassen und Betriebsarten

Gemeinden mit ... bis unter ... Einwohnern	Oktober 1996										Sommerhalb- jahr 1996 1)	
	Betriebe				Betten / Schlafgelegenheiten				durchschnittliche Auslastung			
	insge- samt 2)	darunter			insge- samt 5)	darunter			aller 6)	der ange- bote- nen 7)	aller 6)	der ange- bote- nen 7)
		geöffnete 3) Betriebe				angebotene Betten / Schlafgelegenheiten						
		zusammen	Anteil 4)	Ver- änd. gegen- über Vor- jahres- monat		zusammen	An- teil 4)	Ver- änd. gegen- über Vor- jahres- monat				
Anzahl		%		Anzahl		%		Betten / Schlaf- gelegenheiten				
unter 2 000												
Hotels	1 860	1 799	96,7	4,6	90 199	86 145	95,5	6,4	33,8	35,7	36,0	38,2
Gasthöfe	1 899	1 820	95,8	3,2	42 750	40 551	94,9	3,2	25,3	26,9	28,3	29,8
Pensionen	1 450	1 383	95,4	10,4	30 665	28 756	93,8	11,1	29,5	31,9	35,4	37,5
Hotels garnis	1 168	1 073	91,9	2,6	25 732	23 245	90,3	4,7	26,8	30,3	39,2	41,9
Hotels, Gasthöfe, Pensionen usw.zusammen	6 377	6 075	95,3	5,0	189 346	178 697	94,4	6,2	30,2	32,4	34,6	36,7
Erholungs- und Ferien- heime, Schulungsheime	600	531	88,5	0,4	41 780	34 565	82,7	3,3-	32,2	39,4	43,8	49,9
Ferienzentren	23	19	82,6	11,8	11 991	11 217	93,5	4,3-	51,5	55,1	51,6	54,7
Ferienhäuser, -wohnungen	2 928	2 654	90,6	11,5	83 316	73 780	88,6	10,2	23,3	26,6	39,1	42,0
Hütten, Jugendherbergen, jugendherbergsähnl.Einr.	265	243	91,7	11,0	20 599	17 854	86,7	7,5	22,4	26,7	36,7	39,7
Erholungsheime, Ferien- zentren usw. zusammen	3 816	3 447	90,3	9,6	157 686	137 416	87,1	4,9	27,7	32,2	41,0	44,7
Sanatorien, Kurkrankenh.	87	86	98,9	3,6	12 775	11 859	92,8	3,8	78,7	85,0	83,7	88,7
Betriebe zusammen	10 280	9 608	93,5	6,6	359 807	327 972	91,2	5,5	30,8	34,2	39,1	42,0
2 000 - 5 000												
Hotels	2 056	1 984	96,5	2,9	111 477	105 127	94,3	3,3	35,8	38,3	39,1	41,6
Gasthöfe	2 545	2 427	95,4	1,2	60 158	57 164	95,0	0,9	23,6	25,1	28,6	30,1
Pensionen	1 480	1 399	94,5	4,1	33 719	31 698	94,0	3,8	30,1	32,6	39,2	41,5
Hotels garnis	1 919	1 824	95,0	0,3-	41 716	39 478	94,6	3,4	29,1	31,1	41,1	43,1
Hotels, Gasthöfe, Pensionen usw.zusammen	8 000	7 634	95,4	1,8	247 070	233 467	94,5	2,8	30,9	33,1	36,9	39,0
Erholungs- und Ferien- heime, Schulungsheime	594	555	93,4	2,8	41 450	37 880	91,4	3,5	37,9	41,7	45,3	48,7
Ferienzentren	12	9	75,0	0,0	7 986	7 034	88,1	4,9-	49,4	56,1	55,0	57,6
Ferienhäuser, -wohnungen	2 542	2 412	94,9	7,9	83 730	77 579	92,7	6,0	27,0	29,3	40,0	41,9
Hütten, Jugendherbergen, jugendherbergsähnl.Einr.	277	264	95,3	5,2	19 715	18 722	95,0	1,8	29,4	31,8	39,0	40,8
Erholungsheime, Ferien- zentren usw. zusammen	3 425	3 240	94,6	6,7	152 881	141 215	92,4	4,1	31,4	34,3	42,1	44,4
Sanatorien, Kurkrankenh.	226	219	96,9	6,3	34 763	33 302	95,8	14,2	81,0	84,6	83,7	87,0
Betriebe zusammen	11 651	11 093	95,2	3,3	434 714	407 984	93,9	4,1	35,1	37,8	42,4	44,8
5 000 - 10 000												
Hotels	2 084	2 014	96,6	1,7	111 124	105 481	94,9	2,0	37,3	39,6	39,9	42,2
Gasthöfe	2 178	2 083	95,6	1,6-	50 793	47 819	94,1	1,4-	23,7	25,6	27,5	29,4
Pensionen	1 333	1 261	94,6	1,0	32 116	29 674	92,4	0,6	33,5	36,6	43,3	46,3
Hotels garnis	1 816	1 737	95,6	1,4-	40 773	38 194	93,7	0,9-	33,6	36,3	43,5	47,2
Hotels, Gasthöfe, Pensionen usw.zusammen	7 411	7 095	95,7	0,2-	234 806	221 168	94,2	0,6	33,2	35,6	38,3	40,9
Erholungs- und Ferien- heime, Schulungsheime	545	518	95,0	1,1-	43 733	37 789	86,4	2,2-	38,8	45,2	45,2	48,8
Ferienzentren	11	11	100,0	8,3-	15 783	14 717	93,2	2,9-	55,3	59,3	57,7	61,3
Ferienhäuser, -wohnungen	2 221	2 131	95,9	4,9	73 945	69 894	94,5	4,1	32,5	34,5	43,2	45,3
Hütten, Jugendherbergen, jugendherbergsähnl.Einr.	275	267	97,1	3,1	20 930	20 260	96,8	1,3	33,5	35,0	42,8	44,0
Erholungsheime, Ferien- zentren usw. zusammen	3 052	2 927	95,9	3,6	154 391	142 660	92,4	1,2	36,8	40,0	45,2	47,7
Sanatorien, Kurkrankenh.	248	244	98,4	8,0	39 225	38 474	98,1	9,7	80,0	81,6	82,7	84,9
Betriebe zusammen	10 711	10 266	95,8	1,1	428 422	402 302	93,9	1,6	38,8	41,6	44,8	47,4

1) Mai - Oktober 1996.-2) Ergebnisse der Kapazitätserhebung einschließlich Zu- und Abgänge.-3) Ganz oder teilweise geöffnet.-
4) Anteil am Insgesamt.-5) Ergebnisse der Kapazitätserhebung bzw. maximales Bettenangebot in den zurückliegenden 13 Monaten
(einschl. 1fd. Monat).-6) Rechnerischer Wert (Übernachtungen / mögliche Bettentage) x 100.-7) Rechnerischer Wert (Übernachtungen
/ angebotene Bettentage) x 100.

Deutschland
2 Beherbergungsstätten, Gästebetten und Kapazitätsauslastung
2.5 Nach Gemeindegrößenklassen und Betriebsarten

Gemeinden mit ... bis unter ... Einwohnern	Oktober 1996										Sommerhalbjahr 1996 1)	
	Betriebe				Betten / Schlafgelegenheiten				durchschnittliche Auslastung			
	Betriebsart	darunter			insgesamt 5)	darunter			aller 6)	der angebotenen 7)	aller 6)	der angebotenen 7)
		insgesamt 2)	geöffnete 3) Betriebe			angebotene Betten / Schlafgelegenheiten		Betten / Schlafgelegenheiten				
			zusammen	Anteil 4)		Veränd. gegenüber Vorjahresmonat	zusammen					
Anzahl	%		Anzahl	%								
10 000 - 20 000												
Hotels	2 337	2 256	96,5	1,5	124 516	118 384	95,1	2,0	36,4	38,3	37,0	39,2
Gasthöfe	1 774	1 702	95,9	0,5-	41 005	37 849	92,3	1,3-	24,4	26,7	27,1	29,7
Pensionen	1 119	1 072	95,8	0,8	26 210	24 845	94,8	1,0	34,1	36,4	42,6	44,8
Hotels garnis	1 221	1 153	94,4	1,2	30 987	28 977	93,5	2,2	30,7	33,1	36,4	38,8
Hotels, Gasthöfe, Pensionen usw. zusammen	6 451	6 183	95,8	0,8	222 718	210 055	94,3	1,3	33,1	35,3	35,7	38,1
Erholungs- und Ferien- heime, Schulungsheime	416	397	95,4	2,3	31 568	29 230	92,6	0,6	40,8	44,3	42,9	46,6
Ferienzentren	943	890	94,4	8,3	31 594	29 922	94,7	7,6	29,4	31,1	37,2	39,0
Ferienhäuser, -wohnungen Hütten, Jugendherbergen, Jugendherbergsähnli. Einr.
Erholungsheime, Ferien- zentren usw. zusammen	1 604	1 523	95,0	6,0	85 138	79 799	93,7	3,4	34,3	36,8	40,4	42,9
Sanatorien, Kurkrankenh.	358	353	98,6	2,3	57 836	56 099	97,0	3,5	79,7	82,2	83,3	86,1
Betriebe zusammen	8 413	8 059	95,8	1,8	365 692	345 953	94,6	2,1	40,8	43,3	44,3	47,0
20 000 - 50 000												
Hotels	2 182	2 116	97,0	1,0	119 083	114 824	96,4	3,3	35,9	37,3	35,3	36,9
Gasthöfe	1 323	1 250	94,5	1,1-	29 881	28 202	94,4	0,6-	25,1	26,9	26,7	28,5
Pensionen	668	640	95,8	6,1	15 929	14 737	92,5	7,1	33,1	36,3	38,6	41,3
Hotels garnis	973	946	97,2	2,3	31 907	30 685	96,2	6,6	30,7	32,0	33,4	35,1
Hotels, Gasthöfe, Pensionen usw. zusammen	5 146	4 952	96,2	1,3	196 800	188 448	95,8	3,5	33,2	34,8	33,9	35,7
Erholungs- und Ferien- heime, Schulungsheime	324	310	95,7	4,4	25 708	24 380	94,8	5,6	42,4	45,1	42,9	47,1
Ferienhäuser, -wohnungen	442	429	97,1	8,1	15 741	14 783	93,9	3,5	37,5	40,6	44,5	46,7
Hütten, Jugendherbergen, Jugendherbergsähnli. Einr.	216	209	96,8	2,0	17 716	16 446	92,8	1,1	31,8	34,5	41,3	42,8
Erholungsheime, Ferien- zentren usw. zusammen	982	948	96,5	5,5	59 165	55 609	94,0	3,7	37,9	40,8	42,8	45,7
Sanatorien, Kurkrankenh.	205	203	99,0	0,5	28 973	28 614	98,8	4,1	77,0	78,4	81,2	82,3
Betriebe zusammen	6 333	6 103	96,4	1,9	284 938	272 671	95,7	3,6	38,6	40,6	40,6	42,6
50 000 - 100 000												
Hotels	919	895	97,4	3,0	61 720	60 010	97,2	4,2	37,9	39,0	38,1	39,3
Gasthöfe	469	442	94,2	1,1-	10 491	9 899	94,4	3,2	29,6	31,6	32,0	34,5
Pensionen	230	219	95,2	1,4	6 454	5 849	90,6	2,1	35,8	40,7	43,8	48,2
Hotels garnis	458	446	97,4	0,7	16 792	16 059	95,6	0,4	35,2	37,0	36,7	38,2
Hotels, Gasthöfe, Pensionen usw. zusammen	2 076	2 002	96,4	1,4	95 457	91 817	96,2	3,3	36,4	38,0	37,6	39,2
Erholungs- und Ferien- heime, Schulungsheime	86	84	97,7	1,2	7 043	6 748	95,8	19,8	41,1	43,1	41,2	44,4
Ferienhäuser, -wohnungen	198	190	96,0	27,5	8 182	7 870	96,2	44,0	35,3	37,3	46,7	49,0
Hütten, Jugendherbergen, Jugendherbergsähnli. Einr.	81	78	96,3	5,4	8 427	7 968	94,6	4,8	35,3	37,4	45,7	46,7
Erholungsheime, Ferien- zentren usw. zusammen	365	352	96,4	15,0	23 652	22 586	95,5	20,8	37,0	39,1	44,9	46,9
Sanatorien, Kurkrankenh.	37	36	97,3	0,0	6 304	6 101	96,8	3,5	80,0	82,9	86,2	88,7
Betriebe zusammen	2 478	2 390	96,4	3,2	125 413	120 504	96,1	6,2	38,7	40,4	41,3	43,1

1) Mai - Oktober 1996.-2) Ergebnisse der Kapazitätserhebung einschließlich Zu- und Abgänge.-3) Ganz oder teilweise geöffnet.-
4) Anteil am Ingesamt.-5) Ergebnisse der Kapazitätserhebung bzw. maximales Bettenangebot in den zurückliegenden 13 Monaten
(einschl. lfd. Monat).-6) Rechnerischer Wert (Übernachtungen / mögliche Bettentage) x 100.-7) Rechnerischer Wert (Übernachtungen
/ angebotene Bettentage) x 100.

Deutschland
2 Beherbergungsstätten, Gästebetten und Kapazitätsauslastung
2.5 Nach Gemeindegrößenklassen und Betriebsarten

Gemeinden mit ... bis unter ... Einwohnern	Oktober 1996											Sommerhalb- jahr 1996 1)	
	Betriebe				Betten / Schlafgelegenheiten				durchschnittliche Auslastung				
	Betriebsart	insgesamt 2)	darunter			insgesamt 5)	darunter			aller 6)	der angebotenen 7)	aller 6)	der angebotenen 7)
			geöffnete 3) Betriebe				angebotene Betten / Schlafgelegenheiten						
			zusammen	Anteil	Veränd. gegenüber Vorjahresmonat 4)		zusammen	Anteil	Veränd. gegenüber Vorjahresmonat 4)				
Anzahl		%		Anzahl		%		Betten / Schlafgelegenheiten					
100 000 und mehr													
Hotels	1 911	1 853	97,0	2,0	260 190	253 797	97,5	5,2	45,1	46,2	42,0	43,1	
Gasthöfe	570	522	91,6	1,5	15 799	14 788	93,6	0,7	33,1	35,5	31,0	33,7	
Pensionen	253	247	97,6	6,5	8 674	8 444	97,3	4,5	40,2	41,3	39,3	40,6	
Hotels garnis	1 956	1 853	94,7	0,8	101 086	96 702	95,7	2,1	42,1	44,1	38,8	40,6	
Hotels, Gasthöfe, Pensionen usw.zusammen	4 690	4 475	95,4	1,3	385 749	373 731	96,9	4,2	43,7	45,1	40,6	42,1	
Erholungs- und Ferien- heime, Schulungsheime	176	171	97,2	5,6	16 279	15 832	97,3	7,1	44,1	45,5	42,6	44,3	
Ferienzentren	.	32	94,1	3,2	2 274	2 180	95,9	8,4	23,1	24,2	27,9	28,8	
Ferienhäuser, -wohnungen Hütten, Jugendherbergen, jugendherbergsähnl.Einr.	34	
Erholungsheime, Ferien- zentren usw. zusammen	319	310	97,2	5,1	34 483	32 682	94,8	5,6	44,7	46,9	47,9	49,5	
Sanatorien, Kurkrankenh.	19	19	100,0	0,0	3 733	3 563	95,4	5,6	82,7	86,7	84,6	88,8	
Betriebe zusammen	5 028	4 804	95,5	1,5	423 965	409 976	96,7	4,3	44,1	45,6	41,6	43,1	
Gemeinden zusammen													
Hotels	13 349	12 917	96,8	2,3	878 309	843 768	96,1	3,9	38,8	40,5	38,9	40,7	
Gasthöfe	10 758	10 246	95,2	0,1	250 877	236 272	94,2	0,4	25,1	26,9	28,2	30,1	
Pensionen	6 533	6 221	95,2	4,4	153 767	144 003	93,7	4,3	32,5	35,1	40,0	42,5	
Hotels garnis	9 511	9 032	95,0	0,5	288 993	273 340	94,6	2,5	34,8	37,0	38,9	41,1	
Hotels, Gasthöfe, Pensionen usw.zusammen	40 151	38 416	95,7	1,6	1 571 946	1 497 383	95,3	3,1	35,2	37,2	37,3	39,2	
Erholungs- und Ferien- heime, Schulungsheime	2 741	2 566	93,6	1,7	207 561	186 424	89,8	1,6	38,6	43,2	44,0	48,0	
Ferienzentren	50	42	84,0	0,0	37 865	34 399	90,8	3,8	51,0	55,7	54,2	57,3	
Ferienhäuser, -wohnungen Hütten, Jugendherbergen, jugendherbergsähnl.Einr.	9 308	8 738	93,9	8,6	298 782	276 008	92,4	7,3	28,3	30,9	40,5	42,8	
Erholungsheime, Ferien- zentren usw. zusammen	1 464	1 401	95,7	5,1	123 188	115 136	93,5	3,3	32,7	35,5	42,6	44,6	
Sanatorien, Kurkrankenh.	13 563	12 747	94,0	6,7	667 396	611 967	91,7	4,1	33,6	36,9	42,8	45,5	
Betriebe insgesamt	1 180	1 160	98,3	3,8	183 609	178 012	97,0	6,8	79,6	82,2	83,1	85,7	
Betriebe insgesamt	54 894	52 323	95,3	2,9	2 422 951	2 287 362	94,4	3,6	38,2	40,7	42,2	44,5	

1) Mai - Oktober 1996.-2) Ergebnisse der Kapazitätserhebung einschließlich Zu- und Abgänge.-3) Ganz oder teilweise geöffnet.-
4) Anteil am Insgesamt.-5) Ergebnisse der Kapazitätserhebung bzw. maximales Bettenangebot in den zurückliegenden 13 Monaten
(einschl. lfd. Monat).-6) Rechnerischer Wert (Übernachtungen / mögliche Bettentage) x 100.-7) Rechnerischer Wert (Übernachtungen
/ angebotene Bettentage) x 100.

Deutschland
3 Ankünfte, Übernachtungen und Aufenthaltsdauer der Gäste auf Campingplätzen
3.1 Nach Ländern und zusammengefaßten Gästegruppen

Land	Oktober 1996					Sommerhalbjahr 1996 1)				
	Ankünfte		Übernachtungen		durchschnittliche Aufenthaltsdauer 2)	Ankünfte		Übernachtungen		durchschnittliche Aufenthaltsdauer 2)
	insgesamt	Veränderung gegenüber dem Vorjahresmonat	insgesamt	Veränderung gegenüber dem Vorjahresmonat		insgesamt	Veränderung gegenüber dem Vorjahreszeitraum	insgesamt	Veränderung gegenüber dem Vorjahreszeitraum	
					Anzahl					%
Baden-Württemberg	21 707	1,2	107 125	5,8	4,9	400 117	3,6-	1 579 683	1,8-	3,9
Bundesrep. Deutschland	3 127	7,7-	12 524	13,4	4,0	179 970	4,6-	569 577	5,0-	3,2
Anderer Wohnsitz										
Zusammen	24 834	0,0	119 649	6,6	4,8	580 087	3,9-	2 149 260	2,6-	3,7
Bayern	44 757	6,8	225 076	5,6	5,0	668 369	3,4-	3 053 634	5,2-	4,6
Bundesrep. Deutschland	8 431	71,7	24 828	13,6	2,9	242 228	2,1	629 689	7,1-	2,6
Anderer Wohnsitz										
Zusammen	53 188	13,6	249 904	6,3	4,7	910 597	2,0-	3 683 323	5,6-	4,0
Berlin	1 753	20,5-	6 848	16,1-	3,9	22 697	17,5-	60 984	22,3-	2,7
Bundesrep. Deutschland	708	10,7-	2 594	3,3	3,7	20 860	3,4	42 586	14,4-	2,0
Anderer Wohnsitz										
Zusammen	2 461	17,9-	9 442	11,6-	3,8	43 557	8,7-	103 570	19,2-	2,4
Brandenburg	4 690	18,7-	14 217	19,3-	3,0	219 100	22,8-	731 403	22,2-	3,3
Bundesrep. Deutschland	166	40,5-	628	50,8-	3,8	13 146	19,2-	34 916	21,2-	2,7
Anderer Wohnsitz										
Zusammen	4 856	19,7-	14 845	21,4-	3,1	232 246	22,6-	766 319	22,1-	3,3
Bremen
Bundesrep. Deutschland
Anderer Wohnsitz
Zusammen
Hamburg
Bundesrep. Deutschland
Anderer Wohnsitz
Zusammen
Hessen	11 620	8,2-	41 046	15,5-	3,5	205 317	10,2-	704 914	9,6-	3,4
Bundesrep. Deutschland	1 887	21,7	6 423	10,1	3,4	59 822	11,3-	168 699	10,6-	2,8
Anderer Wohnsitz										
Zusammen	13 507	5,0-	47 469	12,8-	3,5	265 139	10,4-	873 613	9,8-	3,3
Mecklenburg-Vorpommern	11 932	21,5-	33 718	33,2-	2,8	723 443	20,9-	2 927 724	13,5-	4,0
Bundesrep. Deutschland	209	9,9-	491	27,6-	2,3	13 892	5,5-	39 179	11,1-	2,8
Anderer Wohnsitz										
Zusammen	12 141	21,4-	34 209	33,1-	2,8	737 335	20,6-	2 966 903	13,5-	4,0
Niedersachsen	35 642	9,2-	166 937	1,1	4,7	521 541	7,8-	2 700 194	1,5-	5,2
Bundesrep. Deutschland	3 033	13,4-	11 265	19,1-	3,7	95 367	7,2-	286 563	13,8-	3,0
Anderer Wohnsitz										
Zusammen	38 675	9,5-	178 202	0,5-	4,6	616 908	7,8-	2 986 757	2,8-	4,8
Nordrhein-Westfalen	11 697	14,7	40 722	8,5	3,5	184 376	5,2-	550 401	3,7-	3,0
Bundesrep. Deutschland	2 216	6,3	9 218	9,1	4,2	58 835	5,0-	216 094	0,2-	3,7
Anderer Wohnsitz										
Zusammen	13 913	13,3	49 940	8,6	3,6	243 211	5,1-	766 495	2,7-	3,2
Rheinland-Pfalz	28 483	8,3	104 737	6,3	3,7	260 476	8,1-	865 352	6,4-	3,3
Bundesrep. Deutschland	7 601	1,3	30 317	1,3	4,0	184 022	2,7-	819 086	6,9-	4,5
Anderer Wohnsitz										
Zusammen	36 084	6,8	135 054	5,2	3,7	444 498	5,9-	1 684 438	6,7-	3,8
Saarland	752	51,6	2 409	79,8	3,2	19 188	14,1-	75 616	21,4-	3,9
Bundesrep. Deutschland	84	42,4	362	352,5	4,3	4 009	6,0-	11 680	22,4-	2,9
Anderer Wohnsitz										
Zusammen	836	50,6	2 771	95,1	3,3	23 197	12,8-	87 296	21,6-	3,8

1) Mai - Oktober 1996.-2) Rechnerischer Wert Übernachtungen / Ankünfte.

Deutschland
3 Ankünfte, Übernachtungen und Aufenthaltsdauer der Gäste auf Campingplätzen
3.1 Nach Ländern und zusammengefaßten Gästegruppen

Land	Oktober 1996					Sommerhalbjahr 1996 1)				
	Ankünfte		Übernachtungen			Ankünfte		Übernachtungen		
	insgesamt	Veränderung gegenüber dem Vorjahresmonat	insgesamt	Veränderung gegenüber dem Vorjahresmonat	durchschnittliche Aufenthaltsdauer 2)	insgesamt	Veränderung gegenüber dem Vorjahreszeitraum	insgesamt	Veränderung gegenüber dem Vorjahreszeitraum	durchschnittliche Aufenthaltsdauer 2)
Sachsen Bundesrep. Deutschland Anderer Wohnsitz	5 162 387	25,6- 2,8-	17 699 1 944	21,4- 20,6	3,4 5,0	124 754 19 991	17,1- 1,6	379 298 56 039	17,7- 0,6	3,0 2,8
Zusammen	5 549	24,4-	19 643	18,6-	3,5	144 745	14,9-	435 337	15,8-	3,0
Sachsen-Anhalt Bundesrep. Deutschland Anderer Wohnsitz	2 356 248	1,5- 64,2	9 258 1 779	10,9 123,2	3,9 7,2	73 715 7 746	14,9- 4,9-	238 909 21 252	13,7- 11,1-	3,2 2,7
Zusammen	2 604	2,4	11 037	20,7	4,2	81 461	14,0-	260 161	13,5-	3,2
Schleswig-Holstein Bundesrep. Deutschland Anderer Wohnsitz	9 176 851	3,3- 4,9-	49 310 2 755	1,1 1,2	5,4 3,2	382 812 43 990	10,4- 6,6-	2 349 586 104 038	11,1- 3,4-	6,1 2,4
Zusammen	10 027	3,5-	52 065	1,1	5,2	426 802	10,1-	2 453 624	10,8-	5,7
Thüringen Bundesrep. Deutschland Anderer Wohnsitz	2 910 202	17,4- 14,1	10 578 1 360	0,5- 0,1	3,6 6,7	67 003 12 665	30,4- 20,7	228 371 37 680	23,8- 12,8	3,4 3,0
Zusammen	3 112	15,9-	11 938	0,4-	3,8	79 668	25,4-	266 051	20,2-	3,3
Bundesgebiet Bundesrep. Deutschland Anderer Wohnsitz	193 010 29 191	2,7- 12,4	831 343 106 618	0,3- 4,3	4,3 3,7	3 887 921 966 803	11,8- 3,2-	16 484 192 3 053 926	8,8- 7,1-	4,2 3,2
Insgesamt	222 201	1,0-	937 961	0,2	4,2	4 854 724	10,2-	19 538 118	8,5-	4,0
Nachrichtlich: Früheres Bundesgebiet Bundesrep. Deutschland Anderer Wohnsitz	165 348 27 748	0,9 12,9	743 606 99 375	3,1 3,6	4,5 3,6	2 670 335 893 321	6,7- 3,3-	11 948 477 2 849 914	5,7- 7,2-	4,5 3,2
Zusammen	193 096	2,5	842 981	3,2	4,4	3 563 656	5,9-	14 798 391	6,0-	4,2
Neue Länder und Berlin-Ost Bundesrep. Deutschland Anderer Wohnsitz	27 662 1 443	19,9- 2,9	87 737 7 243	22,0- 15,1	3,2 5,0	1 217 586 73 482	21,1- 2,4-	4 535 715 204 012	16,0- 5,5-	3,7 2,8
Zusammen	29 105	19,0-	94 980	20,1-	3,3	1 291 068	20,2-	4 739 727	15,6-	3,7

1) Mai - Oktober 1996.-2) Rechnerischer Wert Übernachtungen / Ankünfte.

3 Ankünfte, Übernachtungen und Aufenthaltsdauer der Gäste auf Campingplätzen
3.2 Nach ausgewählten Herkunftsländern

Herkunftsland (ständiger Wohnsitz)	Oktober 1996					Sommerhalbjahr 1996 1)						
	Ankünfte		Übernachtungen			Ankünfte		Übernachtungen			durch- schn. Auf- ent- halts- dauer 3)	
	insgesamt	Ver- än- derung gegen- über Vorj.- monat	insgesamt	Ver- än- derung gegen- über Vorj.- monat	An- teil 2)	insgesamt	Ver- än- derung gegen- über Vorj.- zeit- raum	insgesamt	Ver- än- derung gegen- über Vorj.- zeit- raum	An- teil 2)		
											Anzahl	%
Deutschland												
Bundesrepublik Deutschland	193 010	2,7-	831 343	0,3-	88,6	4,3	3 887 921	11,8-	16 484 192	8,8-	84,4	4,2
Ausland												
Europa												
Baltische Staaten	20	185,7	110	307,4	0,1	5,5	824	51,0-	2 722	39,6-	0,1	3,3
Belgien	443	32,3-	1 364	33,0-	1,3	3,1	27 976	2,7-	94 054	3,6-	3,1	3,4
Dänemark	3 482	18,9	12 602	34,6	11,8	3,6	90 488	11,9-	208 792	13,1-	6,8	2,3
Finnland	138	34,9-	317	11,2-	0,3	2,3	16 295	11,4-	26 465	16,7-	0,9	1,6
Frankreich	451	14,9-	2 133	13,6	2,0	4,7	38 649	18,2-	92 060	16,7-	3,0	2,4
Griechenland	34	88,9	122	103,3	0,1	3,6	799	9,0-	2 147	13,8-	0,1	2,7
Großbrit. und Nordirland	2 347	4,4	10 880	2,8-	10,2	4,6	71 197	4,9-	238 417	9,1-	7,8	3,3
Irland, Republik	65	15,6-	422	18,9	0,4	6,5	3 498	16,3-	16 998	2,3-	0,6	4,9
Island	6	14,3-	14	27,3	0,0	2,3	624	6,2-	1 003	9,1-	0,0	1,6
Italien	1 741	286,9	3 777	6,2-	3,5	2,2	37 771	25,5	68 328	11,9	2,2	1,8
Luxemburg	38	32,1-	85	67,7-	0,1	2,2	2 616	7,5	7 841	17,6-	0,3	3,0
Niederlande	12 454	2,5	48 765	0,1-	45,7	3,9	480 152	0,1	1 871 856	5,6-	61,3	3,9
Norwegen	118	16,9-	234	66,9-	0,2	2,0	14 549	10,1-	27 733	18,7-	0,9	1,9
Österreich	424	26,1-	1 410	31,5-	1,3	3,3	19 656	12,7-	41 886	17,3-	1,4	2,1
Polen	273	12,8-	1 903	9,2-	1,8	7,0	12 136	13,7-	41 590	9,8-	1,4	3,4
Portugal	18	63,3-	83	89,8-	0,1	4,6	1 857	28,2-	3 508	56,6-	0,1	1,9
Rußland	10	47,4-	46	23,3-	0,0	4,6	758	26,3-	2 210	50,5-	0,1	2,9
Schweden	427	79,4	1 029	42,9	1,0	2,4	37 719	5,4	64 639	0,4	2,1	1,7
Schweiz	1 240	18,4-	5 093	13,0-	4,8	4,1	29 694	0,3-	74 827	1,0	2,5	2,5
Spanien	145	2,0-	518	6,3-	0,5	3,6	12 956	5,6	27 654	1,1	0,9	2,1
Tschechische Republik	35	16,7-	290	28,9	0,3	8,3	3 520	9,1-	8 177	19,3-	0,3	2,3
Türkei	26	10,3-	37	63,7-	0,0	1,4	368	16,2-	991	21,3-	0,0	2,7
Ungarn	78	47,2	422	104,9	0,4	5,4	3 781	21,9-	8 799	16,3-	0,3	2,3
Sonstige europ. Länder	113	16,5	1 687	202,9	1,6	14,9	4 832	1,7-	16 122	31,4	0,5	3,3
Zusammen	24 126	7,0	93 343	1,1	87,5	3,9	912 715	2,9-	2 948 819	6,8-	96,6	3,2
Afrika												
Republik Südafrika	513	112,9	1 688	157,7	1,6	3,3	4 211	3,3	7 622	2,0-	0,2	1,8
Sonstige afrik. Länder	14	100,0	25	68,7-	0,0	1,8	319	13,9	517	21,4-	0,0	1,6
Zusammen	527	112,5	1 713	133,1	1,6	3,3	4 530	4,0	8 139	3,5-	0,3	1,8
Asien												
Arabische Golfstaaten	-	-	-	-	-	-	97	16,4-	196	29,0-	0,0	2,0
China Volksrep. und Hongkong	244	419,1	335	371,8	0,3	1,4	2 184	46,8	2 835	20,7	0,1	1,3
Israel	24	25,0-	104	10,6	0,1	4,3	739	11,0-	1 343	6,6-	0,0	1,8
Japan	15	21,1-	34	13,3	0,0	2,3	803	17,7-	1 167	13,9-	0,0	1,9
Südkorea	2	71,4-	4	75,0-	0,0	2,0	710	13,7-	873	30,9-	0,0	1,2
Taiwan	5	84,8-	6	91,3-	0,0	1,2	132	43,6-	248	15,9-	0,0	1,9
Sonstige asiat. Länder	13	0,0	27	65,8-	0,0	2,1	418	48,9-	698	61,8-	0,0	1,7
Zusammen	303	100,7	510	42,1	0,5	1,7	4 883	3,2-	7 360	16,4-	0,2	1,5
Amerika												
Kanada	151	26,0-	303	16,8-	0,3	2,0	3 267	22,3-	5 031	33,1-	0,2	1,5
USA	374	4,2	770	20,7-	0,7	2,1	9 326	24,4-	16 423	26,1-	0,5	1,8
Mittelamerika und Karibik	3	0,0	9	28,6	0,0	3,0	164	42,9-	288	45,9-	0,0	1,8
Brasilien	12	20,0	16	27,3-	0,0	1,3	271	44,5-	502	50,0-	0,0	1,9
Sonstige südamerik. Länder	147	234,1	354	200,0	0,3	2,4	1 467	37,2	2 978	36,7	0,1	2,0
Zusammen	687	10,8	1 452	2,0-	1,4	2,1	14 495	21,1-	25 222	24,6-	0,8	1,7
Australien, Neuseeland und Ozeanien												
zusammen	3 249	52,3	8 215	54,2	7,7	2,5	26 420	0,5	48 135	6,2-	1,6	1,8
Ohne Angabe	299	7,6	1 385	30,4-	1,3	4,6	3 760	26,1-	16 251	19,3-	0,5	4,3
Ausland zusammen	29 191	12,4	106 618	4,3	11,4	3,7	966 803	3,2-	3 053 926	7,1-	15,6	3,2
Ankünfte/Übern. insgesamt	222 201	1,0-	937 961	0,2	100,0	4,2	4 854 724	10,2-	19 538 118	8,5-	100,0	4,0

1) Mai - Oktober 1996.-2) Bei Übernachtungen von Gästen aus der Bundesrepublik Deutschland und dem Ausland zusammen: Anteil an allen Übernachtungen im Bundesgebiet; sonst: Anteil an allen Übernachtungen am Ausland zusammen.- 3) Rechnerischer Wert Übernachtungen / Ankünfte.

3 Ankünfte, Übernachtungen und Aufenthaltsdauer der Gäste auf Campingplätzen
3.2 Nach ausgewählten Herkunftsländern

Herkunftsland (ständiger Wohnsitz)	Oktober 1996					Sommerhalbjahr 1996 1)						
	Ankünfte		Übernachtungen			Ankünfte		Übernachtungen			durch- schn. Auf- ent- halts- dauer 3)	
	insgesamt	Ver- än- derung gegen- über Vorj.- monat	insgesamt	Ver- än- derung gegen- über Vorj.- monat	An- teil 2)	insgesamt	Ver- än- derung gegen- über Vorj.- zeit- raum	insgesamt	Ver- än- derung gegen- über Vorj.- zeit- raum	An- teil 2)		
											Anzahl	%
Früheres Bundesgebiet												
Bundesrepublik Deutschland	165 348	0,9	743 606	3,1	88,2	4,5	2 670 335	6,7-	11 948 477	5,7-	80,7	4,5
Ausland												
Europa												
Baltische Staaten	20	185,7	110	307,4	0,1	5,5	741	51,7-	2 377	44,4-	0,1	3,2
Belgien	441	30,3-	1 354	30,7-	1,4	3,1	26 728	2,2-	90 656	2,7-	3,2	3,4
Dänemark	3 276	20,5	11 993	38,2	12,1	3,7	82 757	11,5-	193 769	11,6-	6,8	2,3
Finnland	134	35,0-	313	9,8-	0,3	2,3	14 824	13,1-	24 353	16,7-	0,9	1,6
Frankreich	400	19,5-	1 357	23,8-	1,4	3,4	35 502	17,8-	82 234	18,2-	2,9	2,3
Griechenland	19	5,6	57	5,0-	0,1	3,0	736	11,1-	1 855	21,8-	0,1	2,5
Großbrit. und Nordirland	1 970	4,1	7 761	8,4-	7,8	3,9	64 610	5,5-	200 715	9,6-	7,0	3,1
Irland, Republik	63	3,1-	420	25,4	0,4	6,7	3 160	17,2-	14 232	11,7-	0,5	4,5
Island	6	500,0	14	180,0	0,0	2,3	597	5,1-	946	9,1-	0,0	1,6
Italien	1 721	288,5	3 713	7,2-	3,7	2,2	35 764	25,1-	64 544	11,7	2,3	1,8
Luxemburg	38	29,6-	85	67,4-	0,1	2,2	2 371	3,4	6 902	23,8-	0,2	2,9
Niederlande	12 046	2,6	47 335	0,6-	47,6	3,9	446 585	0,2-	1 782 220	5,9-	62,5	4,0
Norwegen	110	16,0-	220	68,0-	0,2	2,0	13 571	10,7-	26 186	18,5-	0,9	1,9
Österreich	397	21,7-	1 364	25,4	1,4	3,4	16 827	12,1-	35 887	16,8-	1,3	2,1
Polen	259	12,2-	1 747	14,2-	1,8	6,7	11 302	12,7-	38 425	9,5-	1,3	3,4
Portugal	15	67,4-	51	93,1-	0,1	3,4	1 636	30,7-	2 871	61,1-	0,1	1,8
Rußland	9	52,6-	45	25,0-	0,0	5,0	600	27,6-	1 784	52,5-	0,1	3,0
Schweden	410	88,9	1 004	71,6	1,0	2,4	33 701	6,0	57 956	1,9	2,0	1,7
Schweiz	1 184	17,5-	4 972	11,4-	5,0	4,2	26 988	0,5	67 903	1,4	2,4	2,5
Spanien	135	3,8	495	3,1-	0,5	3,7	12 314	8,6	26 509	5,6	0,9	2,2
Tschechische Republik	23	9,5	192	131,3	0,2	8,3	2 990	0,2-	6 402	13,1-	0,2	2,1
Türkei	26	23,8	37	68,2	0,0	1,4	297	14,4-	553	31,4-	0,0	1,9
Ungarn	54	74,2	166	31,7	0,2	3,1	3 381	22,1-	7 556	18,0-	0,3	2,2
Sonstige europ. Länder	109	28,2	1 681	363,1	1,7	15,4	4 549	7,7	14 975	45,0	0,5	3,3
Zusammen	22 865	7,8	86 486	0,4	87,0	3,8	842 531	2,8-	2 751 810	6,9-	96,6	3,3
Afrika												
Republik Südafrika	506	113,5	1 681	163,1	1,7	3,3	4 133	3,2	7 512	1,8-	0,3	1,8
Sonstige afrik. Länder	14	100,0	25	68,7-	0,0	1,8	292	16,8	469	21,2-	0,0	1,6
Zusammen	520	113,1	1 706	137,3	1,7	3,3	4 425	4,0	7 981	3,2-	0,3	1,8
Asien												
Arabische Golfstaaten	-	-	-	-	-	-	97	7,6-	196	24,6-	0,0	2,0
China Volksrep. und Hongkong	244	419,1	335	371,8	0,3	1,4	2 173	49,7	2 821	23,6	0,1	1,3
Israel	22	26,7-	102	15,9	0,1	4,6	691	12,1-	1 268	6,4	0,0	1,8
Japan	15	21,1-	34	13,3	0,0	2,3	559	20,8-	1 086	17,5-	0,0	1,9
Südkorea	2	71,4-	4	75,0-	0,0	2,0	667	13,3-	822	31,0-	0,0	1,2
Taiwan	5	84,8-	6	91,3-	0,0	1,2	131	42,0-	247	13,3-	0,0	1,9
Sonstige asiat. Länder	13	0,0	27	65,8-	0,0	2,1	378	48,4-	612	61,3-	0,0	1,6
Zusammen	301	102,0	508	43,9	0,5	1,7	4 696	1,7-	7 052	14,8-	0,2	1,5
Amerika												
Kanada	151	25,2-	303	16,3-	0,3	2,0	3 086	22,6-	4 727	34,2-	0,2	1,5
USA	355	5,0	716	22,0-	0,7	2,0	8 776	24,2-	15 412	26,3-	0,5	1,8
Mittelamerika und Karibik	3	0,0	9	28,6	0,0	3,0	155	36,7-	279	40,4-	0,0	1,8
Brasilien	11	10,0	14	36,4-	0,0	1,3	233	48,2-	420	49,0-	0,0	1,8
Sonstige südamerik. Länder	37	15,9-	109	7,6-	0,1	2,9	1 190	17,1	2 309	10,1	0,1	1,9
Zusammen	557	6,7-	1 151	19,3-	1,2	2,1	13 440	22,2-	23 147	26,5-	0,8	1,7
Australien, Neuseeland und Ozeanien												
zusammen	3 206	52,7	8 139	54,4	8,2	2,5	24 667	3,3-	44 453	10,9-	1,6	1,8
Ohne Angabe	299	8,3	1 385	29,8-	1,4	4,6	3 562	23,1-	15 471	14,2-	0,5	4,3
Ausland zusammen	27 748	12,9	99 375	3,6	11,8	3,6	893 321	3,3-	2 849 914	7,2-	19,3	3,2
Ankünfte/Übern. insgesamt	193 096	2,5	842 981	3,2	100,0	4,4	3 563 656	5,9-	14 798 391	6,0-	100,0	4,2

1) Mai - Oktober 1996.-2) Bei Übernachtungen von Gästen aus der Bundesrepublik Deutschland und dem Ausland zusammen: Anteil an allen Übernachtungen im Bundesgebiet; sonst: Anteil an allen Übernachtungen am Ausland zusammen.- 3) Rechnerischer Wert Übernachtungen / Ankünfte.

3 Ankünfte, Übernachtungen und Aufenthaltsdauer der Gäste auf Campingplätzen
3.2 Nach ausgewählten Herkunftsländern

Herkunftsland (ständiger Wohnsitz)	Oktober 1996					Sommerhalbjahr 1996 1)						
	Ankünfte		Übernachtungen			Ankünfte		Übernachtungen			durch- schn. Auf- ent- halts- dauer (3)	
	insgesamt	Ver- än- derung gegen- über Vorj.- monat	insgesamt	Ver- än- derung gegen- über Vorj.- monat	An- teil (2)	insgesamt	Ver- än- derung gegen- über Vorj.- zeit- raum	insgesamt	Ver- än- derung gegen- über Vorj.- zeit- raum	An- teil (2)		
												Anzahl
Neue Länder und Berlin-Ost												
Bundesrepublik Deutschland	27 662	19,9-	87 737	22,0-	92,4	3,2	1 217 586	21,1-	4 535 715	16,0-	95,7	3,7
Ausland												
Europa												
Baltische Staaten	-	-	-	-	-	-	83	44,3-	345	50,7	0,2	4,2
Belgien	2	90,5-	10	87,8-	0,1	5,0	1 248	13,1-	3 398	22,8-	1,7	2,7
Dänemark	206	1,9-	609	11,4-	8,4	3,0	7 731	15,6-	15 023	28,8-	7,4	1,9
Finnland	4	33,3-	4	60,0-	0,1	1,0	1 471	9,5	2 112	17,3-	1,0	1,4
Frankreich	51	54,5	776	716,8	10,7	15,2	3 147	22,5-	9 826	1,4-	4,8	3,1
Griechenland	15	X	65	X	0,9	4,3	63	26,0	292	14,5	0,1	4,6
Großbrit. und Nordirland	377	5,6	3 119	14,5	43,1	8,3	6 587	1,6	37 702	6,2-	18,5	5,7
Irland, Republik	2	83,3-	2	90,0-	0,0	1,0	398	7,1-	2 766	116,9	1,4	8,2
Island	-	-	-	-	-	-	27	25,0-	57	8,1-	0,0	2,1
Italien	20	185,7	64	178,3	0,9	3,2	2 007	32,4	3 784	15,9	1,9	1,9
Luxemburg	-	-	-	-	-	-	245	73,8	939	102,4	0,5	3,8
Niederlande	408	0,7-	1 430	19,3	19,7	3,5	33 567	5,2	89 636	1,6	43,9	2,7
Norwegen	8	27,3-	14	33,3-	0,2	1,8	978	0,1	1 547	22,1-	0,8	1,6
Österreich	27	59,7-	46	79,8-	0,6	1,7	2 829	16,3-	5 999	20,0-	2,9	2,1
Polen	14	22,2-	156	160,0	2,2	11,1	834	25,3-	3 165	12,9-	1,6	3,8
Portugal	3	0,0	32	55,6-	0,4	10,7	221	2,2-	637	8,9-	0,3	2,9
Rußland	1	X	1	X	0,0	1,0	158	21,0-	426	39,8-	0,2	2,7
Schweden	17	19,0-	25	81,5-	0,3	1,5	4 018	0,2	6 683	11,3-	3,3	1,7
Schweiz	56	33,3-	121	50,0-	1,7	2,2	2 706	8,4-	6 924	3,1-	3,4	2,6
Spanien	10	44,4-	23	45,2-	0,3	2,3	642	30,9-	1 145	49,0-	0,6	1,8
Tschechische Republik	12	33,3	98	31,0-	1,4	8,2	530	35,5-	1 775	35,8-	0,9	3,3
Türkei	-	-	-	-	-	-	71	22,8-	438	3,5-	0,2	6,2
Ungarn	24	9,1	256	220,0	3,5	10,7	400	20,3-	1 243	4,6-	0,6	3,1
Sonstige europ. Länder	4	66,7-	6	96,3-	0,1	1,5	283	59,2-	1 147	40,8-	0,6	4,1
Zusammen	1 261	5,8-	6 857	11,6	94,7	5,4	70 184	3,3-	197 009	6,1-	96,6	2,8
Afrika												
Republik Südafrika	7	75,0	7	56,2-	0,1	1,0	78	8,3	110	12,0-	0,1	1,4
Sonstige afrik. Länder	-	-	-	-	-	-	27	10,0-	48	23,8-	0,0	1,8
Zusammen	7	75,0	7	56,2-	0,1	1,0	105	2,9	158	16,0-	0,1	1,5
Asien												
Arabische Golfstaaten	-	-	-	-	-	-	-	-	-	-	-	-
China Volksrep. und Hongkong	-	-	-	-	-	-	11	69,4-	14	79,1-	0,0	1,3
Israel	2	0,0	2	66,7-	0,0	1,0	48	9,1	75	10,7-	0,0	1,6
Japan	-	-	-	-	-	-	44	63,0	81	107,7	0,0	1,8
Südkorea	-	-	-	-	-	-	43	20,4-	51	29,2-	0,0	1,2
Taiwan	-	-	-	-	-	-	1	87,5-	1	90,0-	0,0	1,0
Sonstige asiat. Länder	-	-	-	-	-	-	40	52,9-	86	64,9-	0,0	2,2
Zusammen	2	0,0	2	66,7-	0,0	1,0	187	29,4-	308	42,2-	0,2	1,6
Amerika												
Kanada	-	-	-	-	-	-	181	16,2-	304	10,1-	0,1	1,7
USA	19	9,5-	54	1,9	0,7	2,8	550	26,6-	1 011	21,4-	0,5	1,8
Mittelamerika und Karibik	-	-	-	-	-	-	9	78,6-	9	85,9-	0,0	1,0
Brasilien	1	X	2	X	0,0	2,0	38	0,0	82	54,4-	0,0	2,2
Sonstige südamerik. Länder	110	X	245	X	3,4	2,2	277	422,6	669	725,9	0,3	2,4
Zusammen	130	465,2	301	447,3	4,2	2,3	1 055	3,9-	2 075	6,5	1,0	2,0
Australien, Neuseeland und Ozeanien												
zusammen	43	30,3	76	40,7	1,0	1,8	1 753	125,9	3 682	155,7	1,8	2,1
Ohne Angabe	-	-	-	-	-	-	198	56,3-	780	62,7-	0,4	3,9
Ausland zusammen	1 443	2,9	7 243	15,1	7,6	5,0	73 482	2,4-	204 012	5,5-	4,3	2,8
Ankünfte/Übern. insgesamt	29 105	19,0-	94 980	20,1-	100,0	3,3	1 291 068	20,2-	4 739 727	15,6-	100,0	3,7

1) Mai - Oktober 1996.-2) Bei Übernachtungen von Gästen aus der Bundesrepublik Deutschland und dem Ausland zusammen: Anteil an allen Übernachtungen im Bundesgebiet; sonst: Anteil an allen Übernachtungen am Ausland zusammen.- 3) Rechnerischer Wert Übernachtungen / Ankünfte.

4 Campingplätze und Stellplatzkapazität
nach Ländern

Land	Oktober 1996						
	Campingplätze			Stellplätze für Urlaubscamping			
	insgesamt 1)	darunter		insgesamt 2)	darunter		
		mit Urlaubscamping			angebotene Stellplätze		
		zusammen	darunter		zusammen	Ver- änderung gegenüber dem Vor- jahresmonat	Anteil 4)
geöffnet 3)	Anzahl		%				
Baden-Württemberg	213	212	166	21 045	17 226	4,9	81,9
Bayern	396	344	257	31 912	26 107	0,7	81,8
Berlin	4	4	4	640	620	4,6-	96,9
Brandenburg	167	166	90	12 041	7 514	2,6-	62,4
Bremen
Hamburg
Hessen	158	158	112	15 145	9 325	15,5-	61,6
Mecklenburg-Vorpommern	172	169	93	28 806	17 552	6,2-	60,9
Niedersachsen	399	303	246	26 440	22 411	1,3-	84,8
Nordrhein-Westfalen	412	220	158	14 122	10 601	4,0-	75,1
Rheinland-Pfalz	247	242	205	18 713	16 075	1,5	85,9
Saarland	33	33	25	1 403	1 157	22,2	82,5
Sachsen	85	85	57	7 315	5 291	6,1-	72,3
Sachsen-Anhalt	63	63	31	5 166	2 685	0,4	52,0
Schleswig-Holstein	280	275	162	16 480	11 845	12,8	71,9
Thüringen	48	46	38	3 952	3 453	15,6	87,4
Bundesgebiet	2 681	2 324	1 646	203 629	152 111	0,5-	74,7
Nachrichtlich:							
Früheres Bundesgebiet	2 145	1 794	1 336	145 899	115 166	0,4	78,9
Neue Länder und Berlin-Ost	536	530	310	57 730	36 945	3,2-	64,0

1) Ergebnisse der Kapazitätserhebung einschließlich Zu- und Abgänge.-2) Ergebnisse der Kapazitätserhebung bzw. maximales Stellplatzangebot in den zurückliegenden 13 Monaten (einschl. lfd. Monat).-3) Ganz oder teilweise geöffnete Plätze.-4) Anteil am Insgesamt.

5 Ankünfte und Übernachtungen für zurückliegende Zeiträume

ZEITABSCHNITT	ANKUNFTE										UEBERNACHTUNGEN														
	DAVON MIT STAENDIGEM WOHNSTIZ										DAVON MIT STAENDIGEM WOHNSTIZ														
	INNERHALB					AUSSERHALB					INNERHALB					AUSSERHALB									
	DER BUNDESREPUBLIK DEUTSCHLAND																								
BETRIEBSTYP	IVER-	IAEN-	IDE-	IRUNG	ZUSAMMEN	IVER-	IAEN-	IDE-	IRUNG	ZUSAMMEN	IVER-	IAEN-	IDE-	IRUNG	ZUSAMMEN	IVER-	IAEN-	IDE-	IRUNG	ZUSAMMEN	IVER-	IAEN-	IDE-	IRUNG	ZUSAMMEN
	I	I	I	I	I	I	I	I	I	I	I	I	I	I	I	I	I	I	I	I	I	I	I	I	I
	ANZAHL	%		ANZAHL	%	ANZAHL	%		ANZAHL	%	ANZAHL	%		ANZAHL	%	ANZAHL	%		ANZAHL	%	ANZAHL	%		ANZAHL	%
JAHR																									
1983																									
BEHERB. BETRIEBE	55.269.576	.		44.457.950	.		10.811.626	.		202.373.445	.		178.581.041	.		23.792.404	.								
CAMPINGPLAETZE	3.812.126	.		2.664.670	.		1.147.456	.		18.308.543	.		14.333.406	.		3.975.137	.								
ZUSAMMEN	59.081.702	.		47.122.620	.		11.959.082	.		220.681.988	.		192.914.447	.		27.767.541	.								
1984																									
BEHERB. BETRIEBE	57.131.637	3,4		45.195.901	1,7		11.935.736	10,4		207.934.203	2,7		181.803.066	1,8		26.131.137	9,8								
CAMPINGPLAETZE	3.855.342	1,1		2.656.412	0,3-		1.198.930	4,5		17.743.741	3,1-		13.810.451	3,6-		3.933.290	1,1-								
ZUSAMMEN	60.986.979	3,2		47.852.313	1,5		13.134.666	9,8		225.677.944	2,3		195.613.517	1,4		30.064.427	8,3								
1985																									
BEHERB. BETRIEBE	54.719.537	4,2-		43.118.247	4,6-		11.601.290	2,8-		199.803.104	3,9-		174.982.069	3,8-		24.821.035	5,0-								
CAMPINGPLAETZE	3.222.514	16,4-		2.271.780	14,5-		950.734	20,7-		14.215.677	13,9-		11.436.501	17,2-		2.779.176	29,3-								
ZUSAMMEN	57.942.051	5,0-		45.390.027	5,1-		12.552.024	4,4-		214.018.781	5,2-		186.418.570	4,7-		27.600.211	8,2-								
1986																									
BEHERB. BETRIEBE	58.525.865	7,0		46.536.897	7,9		11.988.968	3,3		214.328.789	7,3		187.175.745	7,0		27.153.044	9,4								
CAMPINGPLAETZE	3.723.813	15,6		2.488.804	9,6		1.235.009	29,9		16.404.563	15,4		12.502.572	9,3		3.901.991	40,4								
ZUSAMMEN	62.249.678	7,4		49.025.701	8,0		13.223.977	5,4		230.733.352	7,8		199.678.317	7,1		31.055.035	12,5								
1987																									
BEHERB. BETRIEBE	61.800.763	5,6		49.147.292	5,6		12.653.471	5,5		223.492.839	4,3		194.778.144	4,1		28.714.695	5,8								
CAMPINGPLAETZE	3.572.661	4,1-		2.314.325	7,0-		1.258.336	1,9		14.650.659	10,7-		10.884.635	12,9-		3.766.018	3,5-								
ZUSAMMEN	65.373.424	5,0		51.461.617	5,0		13.911.807	5,2		238.143.492	3,2		205.662.779	3,0		32.480.713	4,6								
1988																									
BEHERB. BETRIEBE	64.652.383	4,6		51.638.318	5,1		13.014.065	2,8		232.887.990	4,2		203.106.319	4,3		29.781.671	3,7								
CAMPINGPLAETZE	3.964.376	11,0		2.578.036	11,4		1.386.340	10,2		16.288.712	11,2		11.936.956	9,7		4.351.756	15,6								
ZUSAMMEN	68.616.759	5,0		54.216.354	5,4		14.400.405	3,5		249.176.702	4,6		215.043.275	4,6		34.133.427	5,1								
1989																									
BEHERB. BETRIEBE	69.622.202	7,7		55.115.094	6,7		14.507.108	11,5		243.371.051	4,5		210.309.247	3,5		33.061.804	11,0								
CAMPINGPLAETZE	4.354.103	9,8		2.894.115	12,3		1.459.988	5,3		17.467.608	7,2		13.021.003	9,1		4.446.605	2,2								
ZUSAMMEN	73.976.305	7,8		58.009.209	7,0		16.967.096	10,9		260.838.659	4,7		223.330.250	3,9		37.508.409	9,9								
1990																									
BEHERB. BETRIEBE	74.055.859	6,4		58.509.596	6,2		15.546.263	7,2		254.954.389	4,8		220.309.673	4,8		34.644.716	4,8								
CAMPINGPLAETZE	4.399.348	1,0		2.988.467	3,3		1.410.881	3,4-		17.978.135	2,9		13.687.983	5,1		4.290.152	3,5-								
ZUSAMMEN	78.455.207	6,1		61.498.063	6,0		16.957.144	6,2		272.932.524	4,6		233.997.656	4,8		38.934.868	3,8								
1991																									
BEHERB. BETRIEBE	79.187.768	X		64.572.526	X		14.615.242	X		277.845.448	X		243.805.951	X		34.039.497	X								
CAMPINGPLAETZE	5.268.889	X		3.854.917	X		1.413.972	X		22.186.542	X		17.847.888	X		4.338.654	X								
ZUSAMMEN	84.456.657	X		68.427.443	X		16.029.214	X		300.031.990	X		261.653.839	X		38.378.151	X								
1992																									
BEHERB. BETRIEBE	81.926.109	X		67.574.384	X		14.351.725	X		287.077.321	X		253.729.445	X		33.347.876	X								
CAMPINGPLAETZE	5.972.986	X		4.592.754	X		1.380.232	X		24.149.456	X		19.822.819	X		4.326.637	X								
ZUSAMMEN	87.899.095	X		72.167.138	X		15.731.957	X		311.226.777	X		273.552.264	X		37.674.513	X								

1) GEGENUEBER DEM JEWEILIGEN VORJAHRESZEITRAUM.

5 Ankünfte und Übernachtungen für zurückliegende Zeiträume

ZEITABSCHNITT	ANKUNFTE										UEBERNACHTUNGEN																			
	DAVON MIT STAENDIGEM WOHNSTIZ																													
	ALLER GAESTE					INNERHALB					AUSSERHALB					ALLER GAESTE					INNERHALB					AUSSERHALB				
DER BUNDESREPUBLIK DEUTSCHLAND																														
BETRIEBSTYP	IVER-		IAEN-		IDE-		IRUNG		ZUSAMMEN		IVER-		IAEN-		IDE-		IRUNG		ZUSAMMEN		IVER-		IAEN-		IDE-		IRUNG		ZUSAMMEN	
	ANZAHL	%	ANZAHL	%	ANZAHL	%	ANZAHL	%	ANZAHL	%	ANZAHL	%	ANZAHL	%	ANZAHL	%	ANZAHL	%	ANZAHL	%	ANZAHL	%	ANZAHL	%	ANZAHL	%	ANZAHL	%	ANZAHL	%
JAHR																														
1993																														
BEHERB.BETRIEBE	79.969.311	2,4-	66.921.792	1,0-	13.047.519	9,1-	281.787.383	1,8-	251.212.126	1,0-	30.575.257	8,3-																		
CAMPINGPLAETZE	5.499.368	7,9-	4.378.834	4,7-	1.120.554	18,8-	22.636.639	6,3-	19.045.696	3,9-	3.590.943	17,0-																		
ZUSAMMEN	85.468.699	2,8-	71.300.626	1,2-	14.168.073	9,9-	304.424.022	2,2-	270.257.822	1,2-	34.166.200	9,3-																		
1994																														
BEHERB.BETRIEBE	82.032.722	2,6	68.822.904	2,8	13.209.818	1,2	284.763.274	1,1	254.017.211	1,1	30.746.063	0,6																		
CAMPINGPLAETZE	5.578.130	1,4	4.474.653	2,2	1.103.477	1,5-	22.533.134	0,5-	19.008.436	0,2-	3.524.698	1,8-																		
ZUSAMMEN	87.610.852	2,5	73.297.557	2,8	14.313.295	1,0	307.296.408	0,9	273.025.647	1,0	34.270.761	0,3																		
1995																														
BEHERB.BETRIEBE	88.133.935	7,4	74.325.843	8,0	13.808.092	4,5	300.517.061	5,5	268.490.681	5,7	32.026.380	4,2																		
CAMPINGPLAETZE	5.823.543	4,4	4.783.601	6,9	1.039.942	5,8-	23.148.665	2,7	19.694.088	3,6	3.454.577	2,0-																		
ZUSAMMEN	93.957.478	7,2	79.109.444	7,9	14.848.034	3,7	323.665.726	5,3	288.184.769	5,6	35.480.957	3,5																		
SOMMER- BZW. WINTERHALBJAHR 2)																														
SHJ 83																														
BEHERB.BETRIEBE	35.005.784	.	27.576.088	.	7.429.696	.	135.806.171	.	119.649.415	.	16.156.756	.																		
CAMPINGPLAETZE	3.527.305	.	2.406.749	.	1.120.556	.	16.945.462	.	13.086.157	.	3.859.305	.																		
ZUSAMMEN	38.533.089	.	29.982.837	.	8.550.252	.	152.751.633	.	132.735.572	.	20.016.061	.																		
WHJ 83/84																														
BEHERB.BETRIEBE	20.876.434	.	17.312.351	.	3.564.083	.	68.908.750	.	60.842.694	.	8.066.056	.																		
CAMPINGPLAETZE	390.075	.	342.621	.	47.454	.	1.735.691	.	1.563.221	.	172.470	.																		
ZUSAMMEN	21.266.509	.	17.654.972	.	3.611.537	.	70.644.441	.	62.405.915	.	8.238.526	.																		
SHJ 84																														
BEHERB.BETRIEBE	35.766.316	2,2	27.524.823	0,2-	8.241.493	10,9	136.846.214	0,8	119.076.520	0,5-	17.769.694	10,0																		
CAMPINGPLAETZE	3.441.322	2,4-	2.291.852	4,8-	1.149.470	2,6	15.914.000	6,1-	12.161.257	7,1-	3.752.743	2,8-																		
ZUSAMMEN	39.207.638	1,8	29.816.675	0,6-	9.390.963	9,8	152.760.214	.	131.237.777	1,1-	21.522.437	7,5																		
WHJ 84/85																														
BEHERB.BETRIEBE	21.341.814	2,2	17.477.416	1,0	3.864.398	8,4	71.499.630	3,8	62.796.039	3,2	8.703.591	7,9																		
CAMPINGPLAETZE	324.582	16,8-	293.720	14,3-	30.862	35,0-	1.551.903	10,6-	1.422.652	9,0-	129.251	25,1-																		
ZUSAMMEN	21.666.396	1,9	17.771.136	0,7	3.895.260	7,9	73.051.533	3,4	64.218.691	2,9	8.832.842	7,2																		
SHJ 85																														
BEHERB.BETRIEBE	33.760.038	5,6-	26.001.729	5,5-	7.758.309	5,9-	129.219.908	5,6-	113.038.865	5,1-	16.181.043	8,9-																		
CAMPINGPLAETZE	2.929.914	14,9-	2.009.918	12,3-	919.996	20,0-	12.813.723	19,5-	10.159.129	16,5-	2.654.594	29,3-																		
ZUSAMMEN	36.689.952	6,4-	28.011.647	6,1-	8.678.305	7,6-	142.033.631	7,0-	123.197.994	6,1-	18.835.637	12,5-																		
WHJ 85/86																														
BEHERB.BETRIEBE	20.914.916	2,0-	17.054.448	2,4-	3.860.468	0,1-	70.272.080	1,7-	61.616.873	1,9-	8.655.207	0,6-																		
CAMPINGPLAETZE	235.198	27,5-	204.218	30,5-	30.980	0,4	1.165.022	24,9-	1.048.230	26,3-	116.792	9,6-																		
ZUSAMMEN	21.150.114	2,4-	17.258.666	2,9-	3.891.448	0,1-	71.437.102	2,2-	62.665.103	2,4-	8.771.999	0,7-																		
SHJ 86																														
BEHERB.BETRIEBE	36.952.812	9,5	28.946.979	11,3	8.005.833	3,2	142.182.612	10,0	124.049.384	9,7	18.133.228	12,1																		
CAMPINGPLAETZE	3.489.203	19,1	2.284.486	13,7	1.204.717	30,9	15.187.088	18,5	11.397.321	12,2	3.789.767	42,8																		
ZUSAMMEN	40.442.015	10,2	31.231.465	11,5	9.210.550	6,1	157.369.700	10,8	135.446.705	9,9	21.922.995	16,4																		

1) GEGENUEBER DEM JEWEILIGEN VORJAHRESZEITRAUM.
 2) MAI BIS OKTOBER BZW. NOVEMBER BIS APRIL.

5 Ankünfte und Übernachtungen für zurückliegende Zeiträume

		ANKUNFTE						UEBERNACHTUNGEN																														
		DAVON MIT STAENDIGEM WOHNSITZ			DAVON MIT STAENDIGEM WOHNSITZ					DAVON MIT STAENDIGEM WOHNSITZ																												
		INNERHALB			AUSSERHALB			ALLER GAESTE		INNERHALB			AUSSERHALB																									
		DER BUNDESREPUBLIK DEUTSCHLAND						DER BUNDESREPUBLIK DEUTSCHLAND																														
		IVER-	IAEN-	IDE-	IVER-	IAEN-	IDE-	IVER-	IAEN-	IDE-	IVER-	IAEN-	IDE-	IVER-	IAEN-	IDE-																						
		IRUNG	ZUSAMMEN	IRUNG	IRUNG	ZUSAMMEN	IRUNG	IRUNG	ZUSAMMEN	IRUNG	IRUNG	ZUSAMMEN	IRUNG	IRUNG	ZUSAMMEN	IRUNG																						
		I 1)	I	I 1)	I 1)	I	I 1)	I 1)	I	I 1)	I 1)	I	I 1)	I 1)	I	I 1)																						
		ANZAHL	%	ANZAHL	ANZAHL	%	ANZAHL	ANZAHL	%	ANZAHL	ANZAHL	%	ANZAHL	ANZAHL	%	ANZAHL																						
SOMMER- BZW. WINTERHALBJAHR 2)																																						
WHJ 86/87																																						
BEHERB. BETRIEBE	22.416.728	7,2	18.325.451	7,5	4.091.277	6,0	74.884.741	6,6	65.448.858	6,2	9.435.883	9,0	CAMPINGPLAETZE	327.249	39,1	283.745	38,9	43.498	40,4	1.472.192	26,4	1.321.863	26,1	150.329	28,7	ZUSAMMEN	22.743.971	7,5	18.609.196	7,8	4.134.775	6,3	76.356.933	6,9	66.770.721	6,6	9.586.212	9,9
SHJ 87																																						
BEHERB. BETRIEBE	38.890.358	5,2	30.356.356	4,9	8.534.002	6,6	146.938.437	3,3	127.822.053	3,0	19.116.384	5,4	CAMPINGPLAETZE	3.247.019	6,9-	2.031.996	11,1-	1.215.023	0,9	13.245.678	12,8-	9.631.447	15,5-	3.614.231	4,6-	ZUSAMMEN	42.137.377	4,2	32.388.352	3,7	9.749.025	5,8	160.184.115	1,8	137.453.500	1,5	22.730.615	3,7
WHJ 87/88																																						
BEHERB. BETRIEBE	24.023.990	7,2	19.747.477	7,8	4.276.513	4,5	80.502.265	7,5	70.378.257	7,5	10.124.008	7,3	CAMPINGPLAETZE	294.392	13,1-	243.853	14,1-	40.539	6,8-	1.292.300	12,2-	1.139.946	13,8-	152.354	1,3	ZUSAMMEN	24.308.382	6,9	19.991.330	7,4	4.317.052	4,4	81.794.565	7,1	71.518.203	7,1	10.276.362	7,2
SHJ 88																																						
BEHERB. BETRIEBE	40.175.898	3,3	31.536.541	3,9	8.639.357	1,2	151.197.197	2,9	131.688.745	3,0	19.508.452	2,1	CAMPINGPLAETZE	3.662.604	12,8	2.321.320	14,2	1.341.284	10,4	14.969.373	13,0	10.776.079	11,9	4.193.294	16,0	ZUSAMMEN	43.838.502	4,0	33.857.861	4,5	9.980.641	2,4	166.166.570	3,7	142.464.824	3,6	23.701.746	4,3
WHJ 88/89																																						
BEHERB. BETRIEBE	26.343.642	9,7	21.512.943	8,9	4.830.699	13,0	86.345.352	7,3	75.039.619	6,6	11.305.733	11,7	CAMPINGPLAETZE	364.517	28,2	310.606	27,4	53.911	33,0	1.495.810	15,7	1.320.539	15,8	175.271	15,0	ZUSAMMEN	26.708.159	9,9	21.823.549	9,2	4.884.610	13,1	87.841.162	7,4	76.360.158	6,8	11.481.004	11,7
SHJ 89																																						
BEHERB. BETRIEBE	42.425.092	5,6	32.987.154	4,6	9.437.938	9,2	155.245.740	2,7	134.046.543	1,8	21.199.197	8,7	CAMPINGPLAETZE	3.946.607	7,8	2.550.913	9,9	1.395.694	4,1	15.838.352	5,8	11.595.291	7,6	4.243.061	1,2	ZUSAMMEN	46.371.699	5,8	35.538.067	5,0	10.833.632	8,5	171.084.092	3,0	145.641.834	2,2	25.442.258	7,3
WHJ 89/90																																						
BEHERB. BETRIEBE	28.038.957	6,4	22.789.068	5,9	5.249.889	8,7	89.710.292	3,9	77.506.354	3,3	12.203.938	7,9	CAMPINGPLAETZE	426.336	17,0	363.972	17,2	62.364	15,7	1.717.504	14,8	1.517.141	14,9	200.363	14,3	ZUSAMMEN	28.465.293	6,6	23.153.040	6,1	5.312.253	8,8	91.427.796	4,1	79.023.495	3,5	12.404.301	8,0
SHJ 90																																						
BEHERB. BETRIEBE	45.304.973	6,8	35.045.226	6,2	10.259.747	8,7	162.584.579	4,7	140.176.598	4,6	22.407.981	5,7	CAMPINGPLAETZE	4.019.705	1,9	2.657.322	4,2	1.362.383	2,4-	16.358.849	3,3	12.241.578	5,6	4.117.271	3,0-	ZUSAMMEN	49.324.678	6,4	37.702.548	6,1	11.622.130	7,3	178.943.428	4,6	152.418.176	4,7	26.525.252	4,3
WHJ 90/91																																						
BEHERB. BETRIEBE	29.610.376	5,6	24.596.482	7,9	5.013.894	4,5-	96.258.070	7,3	84.453.045	9,0	11.805.025	3,3-	CAMPINGPLAETZE	359.662	15,6-	316.256	13,1-	43.406	30,4-	1.571.696	8,5-	1.415.200	6,7-	155.496	21,9-	ZUSAMMEN	29.970.038	5,3	24.912.738	7,6	5.057.300	4,8-	97.829.766	7,0	85.868.245	8,7	11.961.521	3,6-
SHJ 91																																						
BEHERB. BETRIEBE	48.850.466	X	39.271.693	X	9.578.773	X	178.829.812	X	156.709.591	X	22.120.221	X	CAMPINGPLAETZE	4.909.025	X	3.537.851	X	1.371.174	X	20.598.959	X	16.418.402	X	4.180.557	X	ZUSAMMEN	53.759.491	X	42.809.544	X	10.949.947	X	199.428.771	X	173.127.993	X	26.300.778	X

1) GEGENUEBER DEM JEWELIGEN VORJAHRESZEITRAUM.
2) MAI BIS OKTOBER BZW. NOVEMBER BIS APRIL.

5 Ankünfte und Übernachtungen für zurückliegende Zeiträume

ZEITABSCHNITT	ANKUNFTE										UEBERNACHTUNGEN									
	DAVON MIT STAENDIGEM WOHNSTIZ										DAVON MIT STAENDIGEM WOHNSTIZ									
	INNERHALB					AUSSERHALB					INNERHALB					AUSSERHALB				
	DER BUNDESREPUBLIK DEUTSCHLAND																			
	BETRIEBSTYP	ANZAHL	%	ANZAHL	%	ANZAHL	%	ANZAHL	%	ANZAHL	%	ANZAHL	%	ANZAHL	%	ANZAHL	%	ANZAHL	%	ANZAHL
SOMMER- BZW. WINTERHALBJAHR 2)																				
WHJ 91/92																				
BEHERB. BETRIEBE	32.239.956	X	26.923.100	X	5.316.856	X	105.205.952	X	92.670.499	X	12.535.453	X								
CAMPINGPLAETZE	401.619	X	355.215	X	46.404	X	1.806.212	X	1.622.174	X	184.038	X								
ZUSAMMEN	32.641.575	X	27.278.315	X	5.363.260	X	107.012.164	X	94.292.673	X	12.719.491	X								
SHJ 92																				
BEHERB. BETRIEBE	49.676.119	1,7	40.533.329	3,2	9.142.790	4,6-	182.030.419	1,8	161.065.531	2,8	20.964.888	5,2-								
CAMPINGPLAETZE	5.573.353	13,5	4.239.127	19,8	1.334.226	2,7-	22.374.578	8,6	18.225.983	11,0	4.148.595	0,8-								
ZUSAMMEN	55.249.472	2,8	44.772.456	4,6	10.477.016	4,3-	204.404.997	2,5	179.291.514	3,6	25.113.483	4,5-								
WHJ 92/93																				
BEHERB. BETRIEBE	32.003.325	0,7-	27.057.201	0,5	4.946.124	7,0-	105.206.347	0,0	93.461.934	0,9	11.744.413	6,3-								
CAMPINGPLAETZE	423.349	5,4	378.535	6,6	44.814	3,4-	1.859.839	3,0	1.695.142	4,5	164.697	10,5-								
ZUSAMMEN	32.426.674	0,7-	27.435.736	0,6	4.990.938	6,9-	107.066.186	0,1	95.157.076	0,9	11.909.110	6,4-								
SHJ 93																				
BEHERB. BETRIEBE	48.195.160	3,0-	40.012.185	1,3-	8.182.975	10,5-	177.591.687	2,4-	158.487.651	1,6-	19.104.036	8,9-								
CAMPINGPLAETZE	5.077.210	8,9-	4.002.094	5,6-	1.075.116	19,4-	20.778.360	7,1-	17.354.700	4,8-	3.423.660	17,5-								
ZUSAMMEN	53.272.370	3,6-	44.014.279	1,7-	9.258.091	11,6-	198.370.047	3,0-	175.842.351	1,9-	22.527.696	10,3-								
WHJ 93/94																				
BEHERB. BETRIEBE	31.946.522	0,2-	27.074.626	0,1	4.871.896	1,5-	104.009.416	1,1-	92.439.552	1,1-	11.569.864	1,5-								
CAMPINGPLAETZE	375.535	11,3-	335.620	11,3-	39.915	10,9-	1.657.167	10,9-	1.495.446	11,8-	161.721	1,8-								
ZUSAMMEN	32.322.057	0,3-	27.410.246	0,1-	4.911.811	1,6-	105.666.583	1,3-	93.934.998	1,3-	11.731.585	1,5-								
SHJ 94																				
BEHERB. BETRIEBE	49.080.273	1,8	40.882.448	2,2	8.197.825	0,2	177.922.126	0,2	159.088.779	0,4	18.833.347	1,4-								
CAMPINGPLAETZE	5.203.880	2,5	4.140.230	3,5	1.063.650	1,1-	20.875.318	0,5	17.512.653	0,9	3.362.665	1,8-								
ZUSAMMEN	54.284.153	1,9	45.022.678	2,3	9.261.475	0,0	198.797.444	0,2	176.601.432	0,4	22.196.012	1,5-								
WHJ 94/95																				
BEHERB. BETRIEBE	34.901.052	9,2	29.642.115	9,5	5.258.937	7,9	112.399.863	8,1	99.968.946	8,1	12.430.917	7,4								
CAMPINGPLAETZE	422.175	12,4	380.142	13,3	42.033	5,3	1.792.690	8,2	1.620.773	8,4	171.917	6,3								
ZUSAMMEN	35.323.227	9,3	30.022.257	9,5	5.300.970	7,9	114.192.553	8,1	101.589.719	8,1	12.602.834	7,4								
SHJ 95																				
BEHERB. BETRIEBE	52.650.026	7,3	44.185.751	8,1	8.464.275	3,3	186.791.473	5,0	167.371.877	5,2	19.419.596	3,1								
CAMPINGPLAETZE	5.404.519	3,9	4.405.643	6,4	998.876	6,1-	21.359.643	2,3	18.073.038	3,2	3.286.605	2,3-								
ZUSAMMEN	58.054.545	6,9	48.591.394	7,9	9.463.151	2,2	208.151.116	4,7	185.444.915	5,0	22.706.201	2,3								
WHJ 95/96																				
BEHERB. BETRIEBE	35.698.488	2,3	30.337.776	2,3	5.360.712	1,9	113.254.174	0,8	100.672.897	0,7	12.581.277	1,2								
CAMPINGPLAETZE	398.433	5,6-	359.166	5,5-	39.267	6,6-	1.719.051	4,1-	1.562.112	3,6-	156.939	8,7-								
ZUSAMMEN	36.096.921	2,2	30.696.942	2,2	5.399.979	1,9	114.973.225	0,7	102.235.009	0,6	12.738.216	1,1								
SHJ 96																				
BEHERB. BETRIEBE	54.216.639	3,0	45.439.627	2,8	8.777.012	3,7	187.212.841	0,2	167.595.095	0,1	19.617.746	1,0								
CAMPINGPLAETZE	4.854.724	10,2-	3.887.921	11,8-	966.803	3,2-	19.538.118	8,5-	16.484.192	8,8-	3.053.926	7,1-								
ZUSAMMEN	59.071.363	1,8	49.327.548	1,5	9.743.815	3,0	206.750.959	0,7-	184.079.287	0,7-	22.671.672	0,2-								

1) GEGENUEBER DEM JEWEILIGEN VORJAHRESZEITRAUM.
2) MAI BIS OKTOBER BZW. NOVEMBER BIS APRIL.

5 Ankünfte und Übernachtungen für zurückliegende Zeiträume

ZEITABSCHNITT	ANKUNFTE						UEBERNACHTUNGEN									
	DAVON MIT STAENDIGEM WOHNSTITZ						DAVON MIT STAENDIGEM WOHNSTITZ									
	INNERHALB		AUSSERHALB		INNERHALB		AUSSERHALB		INNERHALB		AUSSERHALB					
	DER BUNDESREPUBLIK DEUTSCHLAND						DER BUNDESREPUBLIK DEUTSCHLAND									
BETRIEBSTYP	IVER-	IAEN-	IDE-	IRUNG	ZUSAMMEN	IVER-	IAEN-	IDE-	IRUNG	ZUSAMMEN	IVER-	IAEN-	IDE-	IRUNG	ZUSAMMEN	
	I 1)	I 1)	I 1)	I 1)	I 1)	I 1)	I 1)	I 1)	I 1)	I 1)	I 1)	I 1)	I 1)	I 1)	I 1)	
	ANZAHL	%	ANZAHL	%	ANZAHL	ANZAHL	%	ANZAHL	%	ANZAHL	ANZAHL	%	ANZAHL	%	ANZAHL	
MONAT																
OKTOBER 1994																
BEHERB. BETRIEBE	8.537.087	6,1	7.289.888	6,6	1.247.199	27.467.196	5,9	24.595.848	6,2	2.871.348	3,4					
CAMPINGPLAETZE	202.148	11,8	174.207	14,4	27.941	827.066	14,7	728.854	15,5	98.212	9,5					
ZUSAMMEN	8.739.235	6,2	7.464.095	6,8	1.275.140	28.294.262	6,1	25.324.702	6,4	2.969.560	3,6					
NOVEMBER 1994																
BEHERB. BETRIEBE	6.009.344	9,6	5.148.091	9,7	861.253	17.509.787	9,0	15.499.979	8,9	2.009.808	9,6					
CAMPINGPLAETZE	28.340	4,7-	25.369	3,8-	2.971	124.432	0,1	111.365	2,1	13.067	14,8-					
ZUSAMMEN	6.037.684	9,5	5.173.460	9,6	864.224	17.634.219	8,9	15.611.344	8,8	2.022.875	9,4					
DEZEMBER 1994																
BEHERB. BETRIEBE	5.059.579	10,5	4.310.886	10,6	748.693	16.129.401	9,5	14.390.956	9,3	1.738.445	10,6					
CAMPINGPLAETZE	35.746	0,4	32.307	0,6-	3.439	175.226	0,3	157.321	1,3-	17.905	16,8					
ZUSAMMEN	5.095.325	10,4	4.343.193	10,5	752.132	16.304.627	9,3	14.548.277	9,2	1.756.350	10,7					
JANUAR 1995																
BEHERB. BETRIEBE	4.920.956	10,7	4.164.868	10,3	756.088	16.669.043	9,2	14.848.972	9,2	1.820.071	9,6					
CAMPINGPLAETZE	29.904	3,5	27.032	2,3	2.872	189.546	4,4-	173.122	6,2-	16.424	20,4					
ZUSAMMEN	4.950.860	10,6	4.191.900	10,3	758.960	16.858.589	9,0	15.022.094	9,0	1.836.495	9,7					
FEBRUAR 1995																
BEHERB. BETRIEBE	5.375.429	7,3	4.535.596	8,1	839.833	18.017.044	6,8	15.928.712	7,6	2.088.332	1,4					
CAMPINGPLAETZE	27.300	11,4-	22.927	12,3-	4.373	126.891	11,8-	105.365	11,7-	21.526	12,4-					
ZUSAMMEN	5.402.729	7,2	4.558.523	8,0	844.206	18.143.935	6,7	16.034.077	7,4	2.109.858	1,2					
MAERZ 1995																
BEHERB. BETRIEBE	6.455.727	9,0	5.464.836	9,1	990.891	20.315.431	3,1	17.935.735	2,5	2.379.696	8,5					
CAMPINGPLAETZE	39.475	41,3-	34.724	43,8-	4.751	184.246	29,3-	157.023	33,3-	27.223	7,8					
ZUSAMMEN	6.495.202	8,4	5.499.560	8,4	995.642	20.499.677	2,7	18.092.758	2,0	2.406.919	8,5					
APRIL 1995																
BEHERB. BETRIEBE	7.080.017	8,9	6.017.838	9,4	1.062.179	23.759.157	11,2	21.364.592	11,7	2.394.565	6,4					
CAMPINGPLAETZE	261.410	42,7	237.783	46,4	23.627	992.349	31,4	916.577	33,3	75.772	12,1					
ZUSAMMEN	7.341.427	9,8	6.255.621	10,5	1.085.806	24.751.506	11,9	22.281.169	12,5	2.470.337	6,5					
MAI 1995																
BEHERB. BETRIEBE	8.931.168	9,9	7.588.296	9,0	1.342.872	28.972.149	5,6	25.892.687	4,4	3.079.462	17,3					
CAMPINGPLAETZE	488.441	30,9-	426.569	32,3-	61.872	1.848.661	29,6-	1.458.384	30,9-	190.277	17,4-					
ZUSAMMEN	9.419.609	6,6	8.014.865	5,6	1.404.744	30.820.810	2,9	27.351.071	1,6	3.269.739	14,5					
JUNI 1995																
BEHERB. BETRIEBE	8.772.407	8,6	7.432.842	10,2	1.339.565	30.088.647	6,2	27.186.127	7,0	2.902.520	0,4-					
CAMPINGPLAETZE	895.500	23,1	763.247	29,5	132.253	3.114.897	25,4	2.772.415	29,9	342.482	1,9-					
ZUSAMMEN	9.667.907	9,8	8.196.089	11,7	1.471.818	33.203.544	7,8	29.958.542	8,8	3.245.002	0,6-					
JULI 1995																
BEHERB. BETRIEBE	8.318.942	8,2	6.794.043	10,1	1.524.899	33.993.489	6,1	30.387.029	6,6	3.606.460	2,8					
CAMPINGPLAETZE	1.867.432	6,7	1.471.692	9,0	395.740	7.580.879	4,7	6.299.987	4,4	1.280.892	6,2					
ZUSAMMEN	10.186.374	7,9	8.265.735	9,9	1.920.639	41.574.368	5,9	36.687.016	6,2	4.887.352	3,7					

1) GEGENUEBER DEM JEWEILIGEN VORJAHRESZEITRAUM.

5 Ankünfte und Übernachtungen für zurückliegende Zeiträume

ZEITABSCHNITT	ANKUNFTE						UEBERNACHTUNGEN									
	DAVON MIT STAENDIGEM WOHNSTZ						DAVON MIT STAENDIGEM WOHNSTZ									
	ALLER GAESTE		INNERHALB		AUSSERHALB		ALLER GAESTE		INNERHALB		AUSSERHALB					
	DER BUNDESREPUBLIK DEUTSCHLAND						DER BUNDESREPUBLIK DEUTSCHLAND									
BETRIEBSTYP	IVER-	IAEN-	IDE-	IRUNG	ZUSAMMEN	IVER-	IAEN-	IDE-	IRUNG	ZUSAMMEN	IVER-	IAEN-	IDE-	IRUNG	ZUSAMMEN	
	I 1)	I 1)	I 1)	I 1)	I 1)	I 1)	I 1)	I 1)	I 1)	I 1)	I 1)	I 1)	I 1)	I 1)	I 1)	
	ANZAHL	%	ANZAHL	%	ANZAHL	ANZAHL	%	ANZAHL	%	ANZAHL	ANZAHL	%	ANZAHL	%	ANZAHL	
MONAT																
AUGUST 1995																
BEHERB. BETRIEBE	8.240.441	6,2	6.769.750	7,5	1.470.691	0,6	33.415.472	3,2	29.859.929	3,8	3.555.543	0,9-				
CAMPINGPLAETZE	1.542.212	7,5	1.233.605	12,7	308.607	9,2-	6.555.006	1,5	5.413.575	4,0	1.141.431	8,6-				
ZUSAMMEN	9.782.653	6,4	8.003.355	8,2	1.779.298	1,3-	39.970.478	3,0	35.273.504	3,8	4.696.974	2,9-				
SEPTEMBER 1995																
BEHERB. BETRIEBE	9.674.099	8,8	8.183.421	10,3	1.490.678	1,3	32.019.899	5,6	28.749.410	6,5	3.270.489	1,7-				
CAMPINGPLAETZE	386.571	0,9	312.149	3,2	74.422	7,6-	1.524.368	0,0	1.295.058	0,1	229.310	0,4-				
ZUSAMMEN	10.060.670	8,5	8.495.570	10,1	1.565.100	0,8	33.544.267	5,4	30.044.468	6,2	3.499.799	1,6-				
OKTOBER 1995																
BEHERB. BETRIEBE	8.712.969	2,1	7.417.399	1,7	1.295.570	3,9	28.301.817	3,0	25.296.695	2,8	3.005.122	4,7				
CAMPINGPLAETZE	224.363	11,0	198.381	13,9	25.982	7,0-	935.832	13,2	833.619	14,4	102.213	4,1				
ZUSAMMEN	8.937.332	2,3	7.615.780	2,0	1.321.552	3,6	29.237.649	3,3	26.130.314	3,2	3.107.335	4,6				
NOVEMBER 1995																
BEHERB. BETRIEBE	6.311.691	5,0	5.404.530	5,0	907.161	5,3	18.093.773	3,3	15.988.057	3,1	2.095.716	4,3				
CAMPINGPLAETZE	25.267	10,8-	22.767	10,3-	2.500	15,9-	116.329	6,5-	103.966	6,6-	12.363	5,4-				
ZUSAMMEN	6.336.958	5,0	5.427.297	4,9	909.661	5,3	18.200.102	3,2	16.092.023	3,1	2.108.079	4,2				
DEZEMBER 1995																
BEHERB. BETRIEBE	5.340.089	5,5	4.552.424	5,6	787.665	5,2	16.881.140	4,7	15.052.736	4,6	1.828.404	5,2				
CAMPINGPLAETZE	35.668	0,2-	32.725	1,3	2.943	14,4-	179.661	2,5	164.997	4,9	14.664	18,1-				
ZUSAMMEN	5.375.757	5,5	4.585.149	5,6	790.608	5,1	17.060.801	4,6	15.217.733	4,6	1.843.068	4,9				
JANUAR 1996																
BEHERB. BETRIEBE	4.895.710	0,5-	4.150.521	0,3-	745.189	1,4-	16.400.248	1,6-	14.614.532	1,6-	1.785.716	1,9-				
CAMPINGPLAETZE	27.817	7,0-	25.330	6,3-	2.487	13,4-	176.770	6,7-	163.227	5,7-	13.543	17,5-				
ZUSAMMEN	4.923.527	0,6-	4.175.851	0,4-	747.676	1,5-	16.577.018	1,7-	14.777.759	1,6-	1.799.259	2,0-				
FEBRUAR 1996																
BEHERB. BETRIEBE	5.559.240	3,4	4.704.495	3,7	854.745	1,8	18.442.912	2,4	16.297.355	2,3	2.145.557	2,7				
CAMPINGPLAETZE	25.543	6,4-	21.590	5,8-	3.953	9,6-	130.460	2,8	108.460	2,9	22.000	2,2				
ZUSAMMEN	5.584.783	3,4	4.726.085	3,7	858.698	1,7	18.573.372	2,4	16.405.815	2,3	2.167.557	2,7				
MAERZ 1996																
BEHERB. BETRIEBE	6.564.020	1,7	5.554.990	1,6	1.009.630	1,9	20.513.830	1,0	18.169.906	1,3	2.343.924	1,5-				
CAMPINGPLAETZE	52.751	33,6	47.753	37,5	4.998	5,2	224.506	21,9	200.782	27,9	23.724	12,9-				
ZUSAMMEN	6.616.771	1,9	5.602.743	1,9	1.014.628	1,9	20.738.336	1,2	18.370.688	1,5	2.367.648	1,6-				
APRIL 1996																
BEHERB. BETRIEBE	7.027.738	0,7-	5.971.416	0,8-	1.056.322	0,6-	22.932.271	3,5-	20.550.311	3,8-	2.381.960	0,5-				
CAMPINGPLAETZE	231.387	11,5-	209.001	12,1-	22.386	5,3-	891.325	10,2-	820.680	10,5-	70.645	6,8-				
ZUSAMMEN	7.259.125	1,1-	6.180.417	1,2-	1.078.708	0,7-	23.823.596	3,7-	21.370.991	4,1-	2.452.605	0,7-				
MAI 1996																
BEHERB. BETRIEBE	9.130.253	2,2	7.812.990	3,0	1.317.863	1,9-	29.270.722	1,0	26.376.928	1,9	2.893.794	6,0-				
CAMPINGPLAETZE	617.219	26,4	553.337	29,7	63.882	3,2	2.044.694	24,0	1.857.418	27,4	187.276	1,6-				
ZUSAMMEN	9.747.472	3,5	8.366.327	4,4	1.381.745	1,6-	31.315.416	2,3	28.234.346	3,2	3.081.070	5,8-				

1) GEGENUEBER DEM JEWEILIGEN VORJAHRESZEITRAUM.

5 Ankünfte und Übernachtungen für zurückliegende Zeiträume

ZEITABSCHNITT	ANKUENFTE						UEBERNACHTUNGEN									
	DAVON MIT STAENDIGEM WOHSITZ						DAVON MIT STAENDIGEM WOHSITZ									
	ALLER GAESTE		INNERHALB		AUSSERHALB		ALLER GAESTE		INNERHALB		AUSSERHALB					
	DER BUNDESREPUBLIK DEUTSCHLAND						DER BUNDESREPUBLIK DEUTSCHLAND									
BETRIEBSTYP	IVER-	IAEN-	IDE-	IRUNG	ZUSAMMEN	IVER-	IAEN-	IDE-	IRUNG	ZUSAMMEN	IVER-	IAEN-	IDE-	IRUNG	ZUSAMMEN	
	I 1)	I 1)	I 1)	I 1)	I 1)	I 1)	I 1)	I 1)	I 1)	I 1)	I 1)	I 1)	I 1)	I 1)	I 1)	
ANZAHL		%		ANZAHL		%		ANZAHL		%		ANZAHL		%		
MONAT																
JUNI 1996																
BEHERB. BETRIEBE	8.937.358	1,9	7.553.659	1,6	1.383.699	3,3	29.690.689	1,3-	26.746.246	1,6-	2.944.443	1,4				
CAMPINGPLAETZE	796.864	11,0-	659.314	13,6-	137.550	4,0	2.728.490	12,4-	2.381.755	14,1-	346.735	1,2				
ZUSAMMEN	9.734.222	0,7	8.212.973	0,2	1.521.249	3,4	32.419.179	2,4-	29.128.001	2,8-	3.291.178	1,4				
JULI 1996																
BEHERB. BETRIEBE	8.558.577	2,9	6.947.575	2,3	1.611.002	5,6	34.301.057	0,9	30.627.742	0,8	3.673.315	1,9				
CAMPINGPLAETZE	1.550.015	17,0-	1.162.345	21,0-	387.670	2,0-	6.778.643	10,6-	5.520.031	12,4-	1.258.612	1,7-				
ZUSAMMEN	10.108.592	0,8-	8.109.920	1,9-	1.998.672	4,1	41.079.700	1,2-	36.147.773	1,5-	4.931.927	0,9				
AUGUST 1996																
BEHERB. BETRIEBE	8.704.880	5,6	7.145.961	5,6	1.558.919	6,0	33.675.532	0,8	29.966.228	0,4	3.709.304	4,3				
CAMPINGPLAETZE	1.313.177	14,9-	1.030.095	16,5-	283.082	8,3-	5.594.981	14,6-	4.636.480	14,4-	958.501	16,0-				
ZUSAMMEN	10.018.057	2,4	8.176.056	2,2	1.842.001	3,5	39.270.513	1,8-	34.602.708	1,9-	4.667.805	0,6-				
SEPTEMBER 1996																
BEHERB. BETRIEBE	9.727.231	0,5	8.164.205	0,2-	1.563.026	4,9	31.619.071	1,3-	28.235.633	1,8-	3.383.438	3,5				
CAMPINGPLAETZE	355.248	8,1-	289.820	7,2-	65.428	12,1-	1.453.349	4,7-	1.257.165	2,9-	196.184	14,4-				
ZUSAMMEN	10.082.479	0,2	8.454.025	0,5-	1.628.454	4,0	33.072.420	1,4-	29.492.798	1,8-	3.579.622	2,3				
OKTOBER 1996																
BEHERB. BETRIEBE	9.158.340	5,1	7.815.837	5,4	1.342.503	3,6	28.655.770	1,3	25.642.318	1,4	3.013.452	0,3				
CAMPINGPLAETZE	222.201	1,0-	193.010	2,7-	29.191	12,4	937.961	0,2	831.343	0,3-	106.618	4,3				
ZUSAMMEN	9.380.541	5,0	8.008.847	5,2	1.371.694	3,8	29.593.731	1,2	26.473.661	1,3	3.120.070	0,4				

1) GEGENUEBER DEM JEWEILIGEN VORJAHRESZEITRAUM.

Fachserie 6: Binnenhandel, Gastgewerbe, Tourismus

Reihe 1: Großhandel

1.1: Beschäftigte und Umsatz im Großhandel (Meßzahlen)

Der *Monatsbericht* enthält Meßzahlen und Veränderungsraten für Voll- und Teilzeitbeschäftigte sowie Umsatz, die u.a. nach Wirtschaftszweigen gegliedert sind.

1.2: Beschäftigung, Umsatz, Wareneingang, Lagerbestand und Investitionen im Großhandel

Jährlich werden Angaben über Beschäftigung, Umsatz, Wareneingang, Lagerbestand, Investitionen sowie Aufwendungen für gemietete oder gepachtete Sachanlagen veröffentlicht. Die Ergebnisse sind u.a. gegliedert nach Wirtschaftszweigen, Größenklassen und Absatzformen. Diese Erhebung wird ab 1991 auch in den neuen Ländern und Berlin-Ost durchgeführt.

1.3: Warensortiment sowie Bezugs- und Absatzwege im Großhandel

Im Abstand von fünf bis sieben Jahren – zuletzt für das Geschäftsjahr 1986 – werden Angaben über die Zusammensetzung des Warensortiments im Großhandel erhoben. Diese Ergebnisse sind u.a. gegliedert nach Wirtschaftszweigen.

1.S.2: Monatliche Repräsentativerhebung im Großhandel – Methode und Ergebnisse auf der Basis 1986 –

Reihe 2: Handelsvermittlung

Zweijährlich werden Angaben über Beschäftigung, Umsatz, Gesamtwert der gegen Provision vermittelten Waren, Investitionen sowie Aufwendungen für gemietete oder gepachtete Sachanlagen veröffentlicht. Die Ergebnisse sind u.a. gegliedert nach Wirtschaftszweigen, Größenklassen und Arten der Handelsvermittlung. Diese Reihe wurde letztmalig für das Berichtsjahr 1983 veröffentlicht. Aktuellere Ergebnisse können als Arbeitsunterlage beim Statistischen Bundesamt bezogen werden.

Reihe 3: Einzelhandel

3.1: Beschäftigte und Umsatz im Einzelhandel und Gastgewerbe (Meßzahlen)

Der *Monatsbericht* enthält Meßzahlen und Veränderungsraten für Voll- und Teilzeitbeschäftigte sowie Umsatz im Einzelhandel, die u.a. nach Wirtschaftszweigen und Erscheinungsformen gegliedert sind. Für das Gastgewerbe werden Angaben zur Umsatzentwicklung und Beschäftigtenzahl nach Betriebsarten veröffentlicht.

3.2: Beschäftigung, Umsatz, Wareneingang, Lagerbestand und Investitionen im Einzelhandel

Jährlich werden Angaben über Beschäftigung, Umsatz, Wareneinkauf, Lagerbestand, Investitionen sowie Mieten und Pachten für Anlagegüter veröffentlicht. Die Ergebnisse sind untergliedert u.a. nach Wirtschaftszweigen, Größenklassen und Erscheinungsformen. Diese Erhebung wird ab 1991 auch in den neuen Ländern und Berlin-Ost durchgeführt.

3.3: Warensortiment sowie Bezugswege im Einzelhandel

Im Abstand von fünf bis sieben Jahren – zuletzt für das Geschäftsjahr 1991 – werden Angaben über die Zusammensetzung des Warensortiments im Einzelhandel veröffentlicht. Die Ergebnisse sind u.a. untergliedert nach Wirtschaftszweigen und Erscheinungsformen. Diese Erhebung wird ab 1991 auch in den neuen Ländern und Berlin-Ost durchgeführt.

Reihe 4: Gastgewerbe

4.1: Beschäftigte und Umsatz im Gastgewerbe (Meßzahlen)

Die Berichterstattung dieser Reihe wurde ab Berichtsmonat Januar 1994 eingestellt. Die Angaben werden in der Reihe 3.1 nachgewiesen.

4.2: Beschäftigung, Umsatz, Wareneingang, Lagerbestand und Investitionen im Gastgewerbe

Zweijährlich werden Angaben über Beschäftigung, Umsatz, Wareneingang, Lagerbestand, Investitionen sowie Mieten und Pachten für Anlagegüter veröffentlicht. Die Ergebnisse sind u.a. untergliedert nach Betriebsarten und Größenklassen. Diese Erhebung wird ab 1991 auch in den neuen Ländern und Berlin-Ost durchgeführt.

4.3: Warensortiment im Gastgewerbe

Im Abstand von fünf bis sieben Jahren – zuletzt für das Geschäftsjahr 1991 – werden Angaben über die Zusammensetzung des Warensortiments im Einzelhandel veröffentlicht. Die Ergebnisse sind u.a. untergliedert nach Wirtschaftszweigen und Erscheinungsformen. Diese Erhebung wird ab 1991 auch in den neuen Ländern und Berlin-Ost durchgeführt.

Reihe 5: Warenverkehr mit Berlin (West)

Der *Jahresbericht* enthält Angaben zum Warenverkehr mit Berlin (West) über die Transitwege. Die Nachweisungen erfolgen wert- und mengenmäßig in der Gliederung nach zusammengefaßten Warengruppen und mengenmäßig nach Verkehrszweigen und Übergangsstellen. Die Berichterstattung wurde mit der Ausgabe 1989 eingestellt.

Reihe 6: Innerdeutscher Warenverkehr

Der *Monatsbericht* enthält Angaben über Lieferungen und Bezüge im Warenverkehr zwischen dem Gebiet der Bundesrepublik Deutschland bis zum 3.10.1990 und den neuen Ländern und Berlin-Ost nach Warengruppen und ausgewählten Warenarten (Mengen und Werte). Der *Jahresbericht* ist nach

Warenarten tiefer gegliedert. Die Berichterstattung wurde mit Erscheinen des Berichtsmonats Dezember 1994 und dem Berichtsjahr 1994 eingestellt. Ergebnisse für 1995 können jedoch als Arbeitsunterlage beim Statistischen Bundesamt bezogen werden.

Reihe 7: Reiseverkehr

7.1: Beherbergung im Reiseverkehr

Monatlich werden die Ankünfte und Übernachtungen, darunter von Auslandsgästen in der Gliederung nach dem ständigen Wohnsitz, in allen Beherbergungsstätten mit 9 und mehr Betten veröffentlicht. Weitere Gliederungsmerkmale sind u.a. Reisegebiete, Gemeindegruppen, Betriebsarten und Betriebsgrößenklassen. Außerdem werden Angaben über das jeweilige Bettenangebot und die Kapazitätsauslastung nachgewiesen. Ergebnisse für das Winterhalbjahr werden im April-Bericht, für das Sommerhalbjahr im Oktober-Bericht und für das Kalenderjahr im Dezember-Bericht veröffentlicht.

7.2: Beherbergungskapazität

Der in *Gährlichem* Abstand (erstmalig für 1981) erscheinende Bericht enthält Angaben über Art, Größe und Ausstattung der Beherbergungsstätten mit 9 und mehr Betten. Die Ergebnisse sind u.a. untergliedert nach Reisegebieten, Gemeindegrößenklassen sowie Ausstattungs- und Preisklassen. Außerdem werden Strukturdaten über die Beherbergungskapazität der Campingplätze nachgewiesen.

Ergebnisse einmaliger Zählungen

Handels- und Gaststättenzählung 1993

Zu den einzelnen Bereichen des Handels und Gastgewerbes erscheinen folgende Hefte:

Zusammenfassende Übersichten

Der Bericht enthält Angaben über Unternehmen, Arbeitsstätten, Beschäftigte und Umsatz in den Wirtschaftsbereichen Kraftfahrzeughandel; Tankstellen, Handelsvermittlung und Großhandel, Einzelhandel sowie Gastgewerbe.

Einzelhandel

Heft 1: Unternehmen des Einzelhandels

Der Bericht enthält Angaben über Unternehmen, Arbeitsstätten, Beschäftigte, Umsatz und Zusammensetzung des Umsatzes.

Heft 2: Mehrbetriebsunternehmen und Arbeitsstätten des Einzelhandels

Der Bericht enthält folgende Angaben:

- Mehrbetriebsunternehmen und überwiegende Tätigkeit ihrer Arbeitsstätten, Beschäftigte und Umsatz
- Arbeitsstätten, Beschäftigte, Geschäftsfläche, Umsatz, Zusammensetzung des Umsatzes und Umsatzkennzahlen
- Ladengeschäfte, Beschäftigte, Umsatz, Geschäftsfläche und Verkaufsfläche

Großhandel und Handelsvermittlung

Dieser Bericht enthält Angaben über:

- Unternehmen, Arbeitsstätten, Beschäftigte, Umsatz, Zusammensetzung des Umsatzes und Gesamtwert der gegen Provision vermittelten Waren
- Mehrbetriebsunternehmen und überwiegende Tätigkeit ihrer Arbeitsstätten, Beschäftigte und Umsatz
- Arbeitsstätten, Beschäftigte, Umsatz, Zusammensetzung des Umsatzes und Umsatzkennzahlen

Kraftfahrzeughandel; Tankstellen

Dieser Bericht enthält Angaben über:

- Unternehmen, Arbeitsstätten, Beschäftigte, Umsatz, Zusammensetzung des Umsatzes und Gesamtwert der gegen Provision vermittelten Waren
- Mehrbetriebsunternehmen und überwiegende Tätigkeit ihrer Arbeitsstätten, Beschäftigte und Umsatz
- Arbeitsstätten, Beschäftigte, Umsatz, Zusammensetzung des Umsatzes, Umsatzkennzahlen, Geschäftsfläche und Verkaufsfläche

Gastgewerbe

Dieser Bericht beinhaltet Angaben über:

- Unternehmen, Arbeitsstätten, Beschäftigte, Umsatz, Zusammensetzung des Umsatzes
- Mehrbetriebsunternehmen und überwiegende Tätigkeit ihrer Arbeitsstätten, Beschäftigte und Umsatz
- Arbeitsstätten, Beschäftigte, Umsatz, Zusammensetzung des Umsatzes, Umsatzkennzahlen, Fremdenzimmer, Fremdenbetten und Ferienhäuser, -wohnungen

Klassifikationen

Klassifikation der Wirtschaftszweige mit Erläuterungen, Ausgabe 1993
Systematik der Wirtschaftszweige mit Erläuterungen, Ausgabe 1979
Systematisches Güterverzeichnis für Produktionsstatistiken, Ausgabe 1984



Statistisches Bundesamt
Gustav-Stresemann-Ring 11
65189 Wiesbaden

Veröffentlichungen und Prospekte sind durch den Verlag METZLER-POESCHEL, Verlagsauslieferung Hermann Leins, Postfach 11 52, 72125 Kusterdingen, erhältlich.