

Statistisches Bundesamt

# Handel, Gastgewerbe, Reiseverkehr

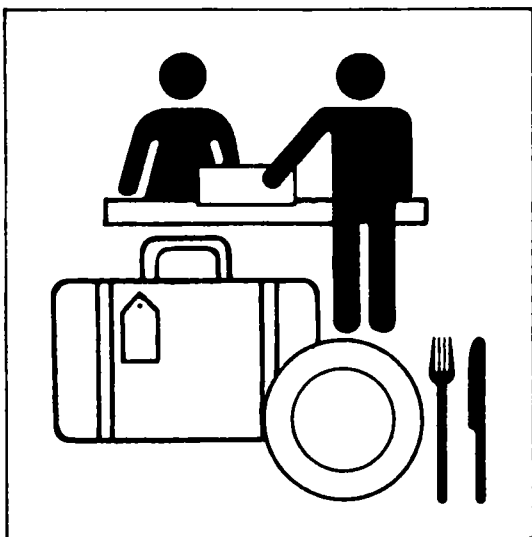

Fachserie **6**

Reihe 7.1

Beherbergung im Reiseverkehr

**April u. Winterhalbjahr 1993**

Statistisches Bundesamt  
Bibliothek - Dokumentationsstelle

**METZLER  
POESCHEL**

Herausgeber:  
Statistisches Bundesamt, Wiesbaden, Gustav-Stresemann-Ring 11

Postanschrift:  
Statistisches Bundesamt  
65180 Wiesbaden

Verlag:  
Metzler-Poeschel Stuttgart

Verlagsauslieferung:  
Hermann Leins GmbH & Co. KG  
Postfach 11 52  
72125 Kusterdingen  
Telefon: 0 70 71/93 53 50  
Telex: 7 262 891 mepo d  
Telefax: 0 70 71/3 36 53

Erscheinungsfolge: monatlich

Erschienen im August 1993

Preis: DM 10,50

Bestellnummer: 2060710 - 93104

Copyright: Statistisches Bundesamt, Wiesbaden 1993

Vervielfältigung - außer für gewerbliche Zwecke -  
mit Quellenangabe gestattet.

Statist. Bundesamt - Bibliothek



18-13387

## Hinweis

Seit dem Januar-Heft 1993 hat die vorliegende Fachserie eine neue Gestalt.

Dem Tabellenteil vorangestellt sind zwei Schaubilder, die in übersichtlicher Form über Entwicklung und wichtige Fakten der Beherbergungsstatistik informieren, sowie eine kurze Kommentierung der Ergebnisse des laufenden Monats.

Die gesamtdutschen Ergebnisse sind jetzt in das Tabellenprogramm integriert und werden nahezu für alle Merkmale nachgewiesen. Das war zu einem früheren Zeitpunkt nicht möglich, denn für die Veränderung gegenüber dem Vorjahreszeitraum müssen die Ergebnisse für das volle vorangegangene Kalenderjahr vorliegen. Da die Beherbergungsstatistik in den neuen Ländern erst Mitte 1991 einsetzte, ist das erste vollständige Vergleichsjahr 1992. Daneben werden Daten für das frühere Bundesgebiet und die neuen Länder nachgewiesen. Der getrennte Nachweis der Daten ist erforderlich, um weiterhin die unterschiedliche

Entwicklung in den beiden Gebieten verfolgen zu können. Die Tabellen sind jeweils mit dem Gebietsstand gekennzeichnet.

Ein weiterer wichtiger Punkt der neuen Gestaltung ist die Gliederung der Tabellen nach nur wenigen Merkmalen, in der Regel nur nach einem Merkmal. Aus Gründen der Übersichtlichkeit wurde damit von der früher üblichen mehrhierarchischen Darstellungsweise abgegangen. Die zusammengefaßten Nachweisungen führten zu einer Verringerung des Umfangs des Heftes. Doch erleichtert diese Form der Präsentation der Daten den Zugang zu den Informationen und trägt somit hoffentlich auch zu mehr Benutzerfreundlichkeit bei.

Die Ergebnisse der Beherbergungsstatistik sind auf Anfrage auch weiterhin in der früher üblichen mehrhierarchischen Darstellungsweise im Statistischen Bundesamt erhältlich.



## Inhalt

	Seite
1 Allgemeine und methodische Erläuterungen zur Statistik der Beherbergung im Reiseverkehr .....	7
2 Definitionen und Begriffserläuterungen .....	9
3 Erläuterungen zu den Vergleichszahlen für zurückliegende Zeiträume .....	11
4 Zusammenfassende Übersichten Ankünfte, Übernachtungen und Aufenthaltsdauer in Beherbergungsstätten	
4.1 nach Ländern und zusammengefaßten Gästegruppen .....	12
4.2 nach ausgewählten Herkunftsländern .....	14
Schaubilder .....	15
Pressemitteilung .....	16

### T a b e l l e n t e i l

1	Ankünfte, Übernachtungen und Aufenthaltsdauer der Gäste in Beherbergungsstätten nach:	
1.1	Ländern und zusammengefaßten Gästegruppen .....	17
1.2	Reisegebieten .....	19
1.3	Betriebsarten und zusammengefaßten Gästegruppen .....	22
1.4	Betriebsgrößenklassen und zusammengefaßten Gästegruppen .....	25
1.5	Gemeindeguppen und zusammengefaßten Gästegruppen .....	28
1.6	Gemeindegrößenklassen und zusammengefaßten Gästegruppen .....	30
1.7	Ausgewählten Herkunftsländern .....	31
2	Beherbergungsstätten, Gästebetten und Kapazitätsauslastung nach:	
2.1	Ländern .....	34
2.2	Betriebsarten .....	35
2.3	Gemeindeguppen .....	36
2.4	Gemeindeguppen und Betriebsarten .....	38
2.5	Gemeindegrößenklassen und Betriebsarten .....	41
3	Ankünfte, Übernachtungen und Aufenthaltsdauer der Gäste auf Campingplätzen nach:	
3.1	Ländern und zusammengefaßten Gästegruppen .....	44
3.2	Herkunftsländern .....	46
4	Campingplätze und Stellplatzkapazität nach Ländern .....	49
5	Ankünfte und Übernachtungen für zurückliegende Zeiträume .....	50

Angaben für die Bundesrepublik Deutschland nach dem Gebietsstand seit dem 3.10.1990.

Die Angaben für das frühere Bundesgebiet beziehen sich auf die Bundesrepublik Deutschland nach dem Gebietsstand bis zum 3.10.1990; sie schließen Berlin-West ein.

Die Angaben für die neuen Länder und Berlin-Ost beziehen sich auf die Länder Brandenburg, Mecklenburg-Vorpommern, Sachsen, Sachsen-Anhalt, Thüringen sowie auf Berlin-Ost.

### Zeichenerklärung

- = nichts vorhanden
- 0,0 = mehr als nichts, aber kleiner als die Hälfte (des absoluten Betrages) der kleinsten nachgewiesenen Einheit
- . = Zahlenwert unbekannt oder geheimzuhalten
- x = Tabellenfach gesperrt, weil Aussage nicht sinnvoll (z.B. bei Vorjahresvergleichen ohne Basiswert)
- + oder - = aus technischen Gründen sind nur die Minusveränderungen (- jeweils hinter der Zahl) gekennzeichnet, anderenfalls liegt eine Zunahme vor
- \*\* = Veränderungsrate ist größer 100 %
- ... = Angaben fallen später an

Ergebnisse der Länder in tieferer regionaler Gliederung werden in den "Statistischen Berichten" der Statistischen Ämter der Länder unter der Kennziffer G IV 1 veröffentlicht.

# 1 Allgemeine und methodische Erläuterungen zur Statistik der Beherbergung im Reise- verkehr

## Rechtsgrundlage

Die monatlichen Erhebungen im Rahmen der "Statistik der Beherbergung im Reiseverkehr" beruhen auf der am 1. Januar 1981 in Kraft getretenen Rechtsgrundlage, dem Beherbergungsstatistikgesetz von 1980<sup>1)</sup>. Hiernach (§ 2) sind zu erfassen:

1. Die Anzahl der Ankünfte und Übernachtungen von Gästen, bei Gästen mit Wohnsitz oder gewöhnlichem Aufenthalt außerhalb des Geltungsbereichs des Gesetzes in der Unterteilung nach Ländern,
2. die Anzahl der im Berichtsmonat angebotenen Fremdenbetten und Wohneinheiten sowie auf Campingplätzen die Anzahl der Stellplätze.

Der Berichterstattung unterliegen alle Beherbergungsstätten, die mehr als acht Gäste gleichzeitig vorübergehend beherbergen können (§ 5); auskunftspflichtig sind die Inhaber oder Leiter der Beherbergungsstätten (§ 6 Abs. 1).

## Abgrenzung des Erhebungsumfangs

Nach Wortlaut und Zielsetzung des Beherbergungsstatistikgesetzes kommt es für die Berichtskreiszugehörigkeit der Beherbergungsstätten weder auf die Gewinnerzielungsabsicht des Betriebs noch auf den Aufenthaltswert der Gäste an. Ebenso wenig ist maßgebend, ob die Gästebeherbergung betrieblicher Haupt- oder nur Nebenzweck ist. Entscheidend ist lediglich, daß auf Dauer mindestens neun Unter-

bringungsmöglichkeiten angeboten werden, die für die Beherbergung von Reisenden, d.h. Personen bestimmt sind, die sich vorübergehend an einem anderen Ort als ihrem gewöhnlichen Wohnsitz aufhalten.

Die Abgrenzung der statistischen Einheiten richtet sich im wesentlichen nach der Systematik der Wirtschaftszweige (Ausgabe 1979). Danach werden unabhängig vom wirtschaftlichen Schwerpunkt des Unternehmens oder des Betriebs alle fachlichen Betriebsteile erfaßt, die - für sich genommen - einer der Klassen der Wirtschaftsgruppe 711 "Beherbergungsgewerbe" zuzuordnen wären.

Der gesetzlich vorgeschriebene Erfassungsbereich der Beherbergungsstatistik ist aber mit dem gewerblichen Sektor nicht deckungsgleich. Er unterschreitet ihn durch Ausklammerung der ebenfalls dem Beherbergungsgewerbe zuzurechnenden "Privatquartiere"; er geht über ihn hinaus durch die Einbeziehung von Unterkunftsstätten, die wirtschaftssystematisch und funktionell anderen Dienstleistungsbereichen (z.B. Heilstätten und Sanatorien; Schulungsheime) oder institutionell anderen als dem Unternehmenssektor zugerechnet werden (z.B. Erholungs- und Ferienheime gemeinnütziger Träger; Jugendherbergen).

Bezüglich der Campingplätze legt die Zielsetzung der Beherbergungsstatistik - trotz des Fehlens einer inhaltlichen Begrenzung des Begriffs "Reiseverkehr" in der Rechtsgrundlage - eine Einengung auf den Bereich des Urlaubscampings nahe. Der hiergegen abzugrenzende Dauercampingbereich ist grundsätzlich dem Naherholungsverkehr und nicht dem Reiseverkehr zuzurechnen. Campingplätze mit (in der Regel) bis zu drei Stellplätzen werden nicht erfaßt, da sie nach den Campingplatzverordnungen der Bundesländer keiner Genehmigungspflicht unterliegen.

## Erhebungs- und Darstellungsmerkmale

Die Erfassung der Ankünfte und Übernachtungen von Gästen in der Gliederung nach Herkunftsländern zielt auf die Erhebung von Angaben über Umfang und Struktur des mit der Unterbringung in größeren Beherbergungsstätten verbundenen Reiseverkehrs in der Bundesrepublik Deutschland ab. Dabei kann die Zahl der Gästeankünfte als Indikator für die Zahl der

1) Gesetz über die Statistik der Beherbergung im Reiseverkehr (Beherbergungsstatistikgesetz - BeherbStatG) vom 14. Juli 1980 (BGBl. I Nr. 38 S. 953 f.); zur bis 1980 geltenden Rechtsgrundlage, siehe Gesetz über die Statistik des Fremdenverkehrs in Beherbergungsstätten (FremdVerkStatG) vom 12. Januar 1960 (BGBl. I Nr. 2, S. 6) in der durch § 11 Abs. 1 Handelsstatistikgesetz vom 10. November 1978 (BGBl. I S. 1733) geänderten Fassung.

Reisenden angesehen werden, ist mit dieser jedoch insoweit nicht identisch, als innerhalb eines Berichtszeitraumes Quartierwechsel (z.B. bei Rundreisen von Auslandsgästen durch mehrere Bundesländer) vorkommen können, die zu Mehrfachzählungen derselben Personen führen.

Aussagen über das tatsächliche Volumen des Reiseverkehrs sind möglich, wenn neben der Zahl der beteiligten Personen bzw. Reisefälle auch deren Reisedauer in die Betrachtung einbezogen wird. Zumindest indirekt geschieht dies durch die Erfassung der Gästeübernachtungen, deren Kenntnis auch deshalb besondere Bedeutung zukommt, weil sie unmittelbar mit den Angaben zur Beherbergungskapazität (Zahl der Gästebetten und Schlafgelegenheiten) verknüpft werden können. Aus den beiden Erhebungsmerkmalen "Zahl der Gästekünfte" und "Zahl der Gästeübernachtungen" wird als weiteres Darstellungsmerkmal die "durchschnittliche Aufenthaltsdauer" abgeleitet, die aber nicht die Gesamtdauer der Reise - und damit bei Auslandsgästen auch nicht die Gesamtaufenthaltsdauer im Lande - widerspiegelt, sondern ausschließlich die betriebsbezogene Verweildauer angibt.

Die Untergliederung nach dem Herkunftsland der Gäste, die auf den Wohnsitz oder gewöhnlichen Aufenthalt (nicht die Nationalität) abstellt, liefert Angaben über die Struktur des grenzüberschreitenden Reiseverkehrs aus dem Ausland.

Angaben über das Angebot an Betten und sonstigen Schlafgelegenheiten, Wohneinheiten sowie Stellplätzen (für den Urlaubsreiseverkehr) auf Campingplätzen dienen einem doppelten Zweck. Einerseits sollen sie erkennen lassen, ob und inwieweit der Beherbergungssektor auf Nachfrageschwankungen reagiert. Zum anderen werden mit ihrer Hilfe die jeweils nur im Abstand von sechs Jahren (Stichtage: 1. Januar 1981 1. Januar 1987 sowie 1. Januar 1993) erhobenen Bestandsdaten überprüft.

Damit wird es auch möglich, Kennziffern für die Auslastung der Beherbergungskapazität sowohl bestands- als auch angebotsbezogen zu ermitteln. Ist die "durchschnittliche Auslastung aller vorhandenen Betten" ein wichtiger (realer) Koeffizient für die längerfristige Rentabilitätsbeurteilung, so kann die "durchschnittliche Auslastung der angebotenen Betten" als Maß für den Grad kurzfristiger Angebotsanpassungen angesehen werden, die insbesondere auch durch die Gestaltung der betrieblichen Öffnungszeiten erreicht werden. Die Berechnung dieser Meßziffern bezieht Betten in Wohneinheiten ein, wird aber für diese selbst - ebensowenig wie für die Stellplatzkapazität der Campingplätze - nicht durchgeführt.

#### Tabellenprogramm

Daten für Campingplätze werden getrennt nachgewiesen. Alle weiteren Ergebnisse beziehen sich auf Betriebsarten, die als "Beherbergungsstätten" zusammengefaßt sind. Hauptkriterium für die Zuordnung nach der "Systematik der Wirtschaftszweige" ist das tatsächliche Leistungsangebot einer Erhebungseinheit.

Bei der Darstellung nach Gemeindegruppen ist zu berücksichtigen, daß den "Sonstigen Gemeinden" auch Großstädte sowie Erholungsorte ohne Prädikat zugerechnet werden. Da für die Daten der neuen Bundesländer eine Untergliederung nach Gemeindegruppen noch nicht vorliegt, werden deren Ergebnisse als Block ebenfalls der Position "Sonstige Gemeinden" zugeordnet.

Auch der Datennachweis nach Reisegebieten läßt sich zur Zeit noch nicht flächendeckend darstellen, da in zwei neuen Bundesländern eine entsprechende Abgrenzung noch nicht endgültig vorgenommen worden ist.



## Erhebungsmethode

Die Beherbergungsstatistik wird dezentral erhoben und aufbereitet. Die hierfür zuständigen Statistischen Landesämter leiten ihre Landesergebnisse für die Bundesberichterstattung an das Statistische Bundesamt weiter, geben aber gleichzeitig eigene Berichte mit regional tiefer gegliederten Daten heraus.

## 2. Definitionen und Begriffserläuterungen

### 2.1 Erhebungs- und Darstellungsmerkmale

Beherbergung im Reiseverkehr: Unterbringung von Personen, die sich vorübergehend an einem anderen Ort als ihrem gewöhnlichen Wohnsitz aufhalten (Reisende). Ein Aufenthalt gilt - in Anlehnung an die melderechtlichen Vorschriften<sup>2)</sup> - dann als "vorübergehend", wenn er die Dauer von zwei Monaten im allgemeinen nicht überschreitet. Der vorübergehende Ortswechsel kann durch Urlaub und Freizeit aber auch durch die Wahrnehmung privater und geschäftlicher Kontakte, den Besuch von Tagungen und Fortbildungsveranstaltungen, Maßnahmen zur Wiederherstellung der Gesundheit oder sonstige Gründe veranlaßt sein.

Ankünfte: Zahl der Meldungen von Gästen in einer Beherbergungsstätte innerhalb des Berichtszeitraums, die zum vorübergehenden Aufenthalt ein Gästebett belegten.

Übernachtungen: Zahl der Übernachtungen von Gästen, die im Berichtszeitraum ankamen oder aus dem vorherigen Berichtszeitraum noch anwesend waren.

Durchschnittliche Aufenthaltsdauer: Der als Quotient  $\frac{\text{Übernachtungen}}{\text{Ankünfte}}$  errechnete Wert gibt die durchschnittliche Aufenthaltsdauer der Gäste im Beherbergungsbetrieb an; sie kann rechnerisch, z.B. in Orten mit Sanatorien und Kurkrankenhäusern höher sein als die Zahl der Kalendertage des Berichtszeitraums.

Herkunftsländer: Für die Erfassung ist grundsätzlich der ständige Wohnsitz oder gewöhnliche Aufenthalt der Gäste maßgebend, nicht dagegen deren Staatsangehörigkeit (Nationalität).

Beherbergungsstätten: Betriebe, die nach Einrichtung und Zweckbestimmung dazu dienen, mehr als acht Gäste (im Reiseverkehr) gleichzeitig zu beherbergen. Hierzu zählen auch Unterkunftsstätten, die die Gästebeherbergung nicht gewerblich und/oder nur als Nebenzweck betreiben.

Betten und sonstige Schlafgelegenheiten: Der Bestand stellt ab auf die Normalbelegung, ohne Berücksichtigung behelfsmäßiger Schlafgelegenheiten (z.B. Schlafcouchen, Liegen, Kinderbetten), die bei Überbelegung zusätzlich zur Verfügung stehen. Das Angebot bezieht sich auf die am letzten Öffnungstag im Berichtsmonat tatsächlich angebotenen Beherbergungsmöglichkeiten.

Durchschnittliche Auslastung von Betten und sonstigen Schlafgelegenheiten: Rechnerischer Wert, der die prozentuale Inanspruchnahme der Übernachtungsmöglichkeiten (Bettentage) im Berichtszeitraum ausdrückt. Die Zahl der Bettentage wird bei der Auslastung des Bestandes durch Multiplikation mit der Zahl der Kalendertage des Berichtsmonats, bei der Auslastung des Angebots durch Multiplikation mit der Zahl der betrieblichen Öffnungstage ermittelt.

Wohneinheiten: Selbständig vermietbare räumliche Einheiten mit Betten und sonstigen Schlafgelegenheiten ohne herkömmliche (Hotel-) Dienstleistungen, wie tägliches Reinigen, Bettenmachen usw. Hierzu zählen meistens Ferienhäuser, -wohnungen, aber auch Schlafsäle in Jugendherbergen und vergleichbaren Einrichtungen.

### 2.2 Gliederungsmerkmale

Reisegebiete: Gliederung nach nicht administrativen Raumeinheiten, die in Zusammenarbeit mit den Statistischen Landesämtern erstellt wurde und sich im wesentlichen an die Zuständigkeitsbereiche der regionalen Fremdenverkehrsverbände und an naturräumliche Gegebenheiten anlehnt.

2) Siehe § 16 Abs. 1 Melderechtsrahmengesetz (MRRG) vom 16. August 1980 (BGBl. I, S. 1429 ff.).

**Gemeindegruppen:** Zusammenfassung von Gemeinden (oder Gemeindeteilen) nach Arten der aufgrund landesrechtlicher Vorschriften verliehenen staatlichen Anerkennung (z.B. als Mineral- und Moorbad, Seebad, Luftkurort).

**Beachte:** Angaben der "Großstädte" (Gemeinden mit mindestens 100 000 Einwohnern) und der "Erholungsorte ohne Prädikat" (aber mit einer durchschnittlichen Aufenthaltsdauer der Gäste von mindestens 5 Tagen) sind in der Gruppe "Sonstige Gemeinden" enthalten.

**Betriebsarten:** Gruppierung der Beherbergungsstätten anhand der durch die Systematik der Wirtschaftszweige (Ausgabe 1979) vorgegebenen Kriterien. Unterschieden werden:

**Hotel:** Jedermann zugängliche Beherbergungs- und Bewirtungsstätte mit herkömmlichem Dienstleistungsangebot in der Mehrzahl ihrer Beherbergungseinheiten und mit wenigstens einem Restaurant - auch für Passanten - sowie mit besonderen Aufenthaltsräumen überwiegend für Hausgäste.

**Gasthof:** Jedermann zugängliche Beherbergungs- und Bewirtungsstätte mit herkömmlichem Dienstleistungsangebot in der Mehrzahl ihrer Beherbergungseinheiten und mit wenigstens einem Restaurant - auch für Passanten -; der Gasthof hat jedoch neben den Speise- und Schankräumen keine weiteren Aufenthaltsräume für Hausgäste.

**Pension:** Jedermann zugängliche Beherbergungsstätte, in der Speisen und Getränke nur an Hausgäste abgegeben werden.

**Hotel garni:** Jedermann zugängliche Beherbergungsstätte, in der an Hausgäste höchstens Frühstück abgegeben wird.

**Erholungs- und Ferienheim:** Beherbergungsstätte für Angehörige bestimmter Personengruppen (z.B. Mitglieder eines Vereins oder einer Organisation, Beschäftigte eines Unternehmens, Kinder, Mütter u.a. Betreute sozialer Einrichtungen), in der Speisen und Getränke nur an Hausgäste abgegeben werden.

**Schulungsheim:** Einrichtung der Jugend- und Erwachsenenbildung, in der die zu Unterrichtenden vorübergehend auch beherbergt werden. Hierzu zählen Ausbildungs- und

Schulungsheime der gewerblichen Wirtschaft, Gewerkschaften, Kirchen u.a. (in der Darstellung zusammengefaßt mit "Erholungs- und Ferienheim").

**Ferienzentrum:** Beherbergungsstätte, die jedermann zugänglich ist und nach Einrichtung und Zweckbestimmung dazu dient, wahlweise unterschiedliche Wohn- und Aufenthaltsmöglichkeiten zum vorübergehenden Aufenthalt sowie gleichzeitig Freizeiteinrichtungen in Verbindung mit Einkaufsquellen und persönlichen Dienstleistungen anzubieten.

**Ferienhaus, -wohnung:** Beherbergungsstätte, die jedermann zugänglich ist und in der Speisen und Getränke nicht abgegeben werden, aber Kochgelegenheit vorhanden ist. Zu den Ferienhäusern, -wohnungen gehören auch Wohnwagen, Zelte, Blockhäuser u.ä. Unterkünfte auf Campingplätzen u.dgl, die zur Vermietung an Feriengäste bestimmt sind.

**Jugendherberge, jugendherbergsähnliche Einrichtung; Hütte:** Beherbergungsstätte vorzugsweise für Angehörige der sie tragenden Organisation (z.B. Deutsches Jugendherbergswerk, Wanderverein), in der Speisen und Getränke nur an Hausgäste abgegeben werden.

**Sanatorium, Kurkrankenhaus:** Beherbergungsstätte unter ärztlicher Leitung ausschließlich oder überwiegend für Kurgäste. Als Kurgäste gelten Personen, die sich am Ort aufgrund ärztlicher Verordnung vorübergehend aufhalten mit dem Ziel der Erhaltung oder Wiederherstellung ihrer Gesundheit oder ihrer Berufs- oder Arbeitsfähigkeit und die die allgemein angebotenen Kureinrichtungen außerhalb der Beherbergungsstätte in Anspruch nehmen. Zu den Sanatorien, Kurkrankenhäusern zählen auch Kinderheilstätten, Rehabilitations- oder ähnliche Krankenhäuser (Fachabteilungen anderer Krankenhäuser).

**Campingplatz:** Abgegrenztes Gelände, das jedermann zum vorübergehenden Aufstellen von mitgebrachten Wohnwagen oder Zelten zugänglich ist. Die Unterscheidung zwischen Urlaubs- oder Dauercamping knüpft an die vertraglich vereinbarte Campingplatzbenutzung mit einer Dauer von höchstens zwei Monaten oder mehr als zwei Monaten an.

Beachte: Ergebnisdarstellungen ohne wirtschaftssystematische Untergliederung enthalten auch Angaben der Kinderheime, die je nach Zweckbestimmung entweder den Erholungs- oder Ferienheimen oder den Sanatorien, Kurkrankenhäusern zugerechnet werden, und der Jugendherbergen.

### 3. Erläuterungen zu den Vergleichszahlen für zurückliegende Zeiträume

Für eine unter längerfristigen Aspekten vorzunehmende Beurteilung der Reiseverkehrsentwicklung sind Zeitvergleiche erforderlich.

Die Darstellungszeiträume gliedern sich in Jahres-, Sommer- und Winterhalbjahres- sowie Monatsergebnisse (nachdem bislang 12 Monate veröffentlicht wurden, erfolgt erstmals in diesem Heft die Darstellung von 25 Monaten). Die Monatsergebnisse sind nach dem aktuellsten Stand der Erhebung korrigiert. Unstimmigkeiten in der Addition der einzelnen Monate aus der laufenden Berichterstattung und den Jahresteilern können hierdurch erklärt werden.

Das in Tabelle 5 "Ankünfte und Übernachtungen für zurückliegende Zeiträume" zusammengefaßte Zahlenmaterial erscheint in den Veröffentlichungen "April und Winterhalbjahr", "Oktober und Sommerhalbjahr" sowie im "Dezember- und Jahresheft".

### Erläuterungen zu den Ergebnissen für das Winterhalbjahr 1992/93 und für den Jahresteil Januar - April 1993 (Zusammenfassende Übersichten)

Im Rahmen der Reiseverkehrsstatistik sind Ergebniszusammenstellungen für die Winter- und Sommerhalbjahre allgemein von besonderem Interesse. Dazu werden jeweils die Monate November bis April zum Winterhalbjahr und die Monate Mai bis Oktober zum Sommerhalbjahr zusammengefaßt.

Im nachfolgenden Tabellenteil tritt deshalb dieser Nachweis an die Stelle der in den übrigen Monaten üblichen Darstellung von Jahresteilergebnissen; ausgewählte Daten für den Zeitabschnitt Januar bis April 1993 enthalten jedoch die zusammenfassenden Übersichten.

**Deutschland**  
**4 Zusammenfassende Übersichten**  
**4.1 Ankünfte, Übernachtungen und Aufenthaltsdauer der Gäste in Beherbergungsetätten**  
**nach Ländern und zusammengefaßten Gästegruppen**

Land - Ständiger Wohnsitz der Gäste innerhalb / außerhalb der Bundesrepublik Deutschland	Januar - April 1993				durch- schnittliche Aufenthalts- dauer 1)
	Ankünfte		Übernachtungen		
	insgesamt	Veränderung gegenüber dem Vorjahres- zeitraum	insgesamt	Veränderung gegenüber dem Vorjahres- zeitraum	
	Anzahl	%	Anzahl	%	Tage
<b>Baden-Württemberg</b>					
Bundesrep. Deutschland	2 581 435	0,3	9 465 119	0,1	3,7
Anderer Wohnsitz	456 888	-5,6	1 062 743	-7,7	2,3
<b>Zusammen</b>	<b>3 038 323</b>	<b>-0,6</b>	<b>10 527 862</b>	<b>-0,8</b>	<b>3,5</b>
<b>Bayern</b>					
Bundesrep. Deutschland	4 260 915	-1,5	17 775 221	0,7	4,2
Anderer Wohnsitz	843 644	-10,8	1 905 092	-11,2	2,3
<b>Zusammen</b>	<b>5 104 559</b>	<b>-3,2</b>	<b>19 680 313</b>	<b>-0,6</b>	<b>3,9</b>
<b>Berlin</b>					
Bundesrep. Deutschland	675 748	-4,2	1 812 566	-7,0	2,4
Anderer Wohnsitz	194 074	-8,8	521 256	-8,4	2,7
<b>Zusammen</b>	<b>869 822</b>	<b>-5,3</b>	<b>2 133 822</b>	<b>-7,4</b>	<b>2,5</b>
<b>Brandenburg</b>					
Bundesrep. Deutschland	281 587	4,9	834 259	-0,1	3,0
Anderer Wohnsitz	16 121	15,1	52 413	8,5	3,3
<b>Zusammen</b>	<b>297 708</b>	<b>5,4</b>	<b>886 672</b>	<b>0,4</b>	<b>3,0</b>
<b>Bremen</b>					
Bundesrep. Deutschland	124 415	2,9	228 450	1,6	1,8
Anderer Wohnsitz	26 945	-19,4	64 963	-20,3	2,4
<b>Zusammen</b>	<b>151 360</b>	<b>-2,0</b>	<b>293 413</b>	<b>-4,2</b>	<b>1,9</b>
<b>Hamburg</b>					
Bundesrep. Deutschland	482 595	-4,6	889 704	-3,8	1,8
Anderer Wohnsitz	144 729	-1,2	275 869	-2,0	1,9
<b>Zusammen</b>	<b>627 324</b>	<b>-3,8</b>	<b>1 165 573</b>	<b>-3,4</b>	<b>1,9</b>
<b>Hessen</b>					
Bundesrep. Deutschland	1 760 499	-1,6	6 572 143	-1,7	3,7
Anderer Wohnsitz	562 314	-5,9	1 214 308	-3,5	2,2
<b>Zusammen</b>	<b>2 322 813</b>	<b>-2,7</b>	<b>7 786 451</b>	<b>-2,0</b>	<b>3,4</b>
<b>Mecklenburg-Vorpommern</b>					
Bundesrep. Deutschland	421 155	22,5	1 238 994	28,6	2,9
Anderer Wohnsitz	17 127	-4,2	42 920	9,6	2,5
<b>Zusammen</b>	<b>438 282</b>	<b>21,2</b>	<b>1 281 914</b>	<b>27,9</b>	<b>2,9</b>
<b>Niedersachsen</b>					
Bundesrep. Deutschland	2 060 161	-2,3	7 279 506	0,4	3,5
Anderer Wohnsitz	186 594	-7,7	475 482	-5,9	2,5
<b>Zusammen</b>	<b>2 246 755</b>	<b>-2,7</b>	<b>7 754 988</b>	<b>0,0</b>	<b>3,5</b>
<b>Nordrhein-Westfalen</b>					
Bundesrep. Deutschland	2 960 754	-0,7	9 201 764	0,6	3,1
Anderer Wohnsitz	555 046	-6,6	1 393 926	-6,4	2,5
<b>Zusammen</b>	<b>3 515 800</b>	<b>-1,7</b>	<b>10 595 690</b>	<b>-0,4</b>	<b>3,0</b>

1) Rechnerischer Wert Übernachtungen / Ankünfte

**Deutschland**  
**4 Zusammenfassende Übersichten**  
**4.1 Ankünfte, Übernachtungen und Aufenthaltsdauer der Gäste in Beherbergungsbetrieben**  
**nach Ländern und zusammengefaßten Gästegruppen**

Land  Ständiger Wohnsitz der Gäste innerhalb / außerhalb der Bundesrepublik Deutschland	Januar - April 1993				
	Ankünfte		Übernachtungen		durch- schnittliche Aufenthalts- dauer 1)
	insgesamt	Veränderung gegenüber dem Vorjahres- zeitraum	insgesamt	Veränderung gegenüber dem Vorjahres- zeitraum	
Anzahl	%	Anzahl	%	Tage	
<b>Rheinland-Pfalz</b>					
Bundesrep. Deutschland	969 294	-5,9	3 441 699	-3,7	3,8
Anderer Wohnsitz	259 212	0,8	736 154	-6,6	2,8
<b>Zusammen</b>	<b>1 228 508</b>	<b>-4,6</b>	<b>4 177 853</b>	<b>-4,2</b>	<b>3,4</b>
<b>Saarland</b>					
Bundesrep. Deutschland	141 323	0,6	500 541	-1,8	3,5
Anderer Wohnsitz	17 016	-2,2	37 273	-6,5	2,2
<b>Zusammen</b>	<b>158 339</b>	<b>0,3</b>	<b>537 814</b>	<b>-2,1</b>	<b>3,4</b>
<b>Sachsen</b>					
Bundesrep. Deutschland	642 712	11,2	1 879 257	2,0	2,9
Anderer Wohnsitz	36 711	-4,2	120 003	-4,8	3,3
<b>Zusammen</b>	<b>679 423</b>	<b>10,2</b>	<b>1 999 260</b>	<b>1,6</b>	<b>2,9</b>
<b>Sachsen-Anhalt</b>					
Bundesrep. Deutschland	313 421	28,2	898 224	15,1	2,9
Anderer Wohnsitz	14 147	17,4	43 091	9,1	3,0
<b>Zusammen</b>	<b>327 568</b>	<b>27,7</b>	<b>941 315</b>	<b>14,8</b>	<b>2,9</b>
<b>Schleswig-Holstein</b>					
Bundesrep. Deutschland	787 582	4,2	3 892 866	5,1	4,7
Anderer Wohnsitz	79 571	-21,6	199 860	-7,0	2,5
<b>Zusammen</b>	<b>867 153</b>	<b>1,1</b>	<b>3 892 826</b>	<b>4,4</b>	<b>4,5</b>
<b>Thüringen</b>					
Bundesrep. Deutschland	490 085	19,6	1 425 478	11,8	2,9
Anderer Wohnsitz	19 179	-2,6	51 601	-2,3	2,7
<b>Zusammen</b>	<b>509 264</b>	<b>18,5</b>	<b>1 477 079</b>	<b>11,3</b>	<b>2,9</b>
<b>Bundesgebiet</b>					
Bundesrep. Deutschland	18 953 681	0,4	66 935 791	0,9	3,5
Anderer Wohnsitz	3 429 318	-7,2	8 197 054	-7,2	2,4
<b>Insgesamt</b>	<b>22 382 999</b>	<b>-0,8</b>	<b>75 132 845</b>	<b>-0,1</b>	<b>3,4</b>
<b>Nachrichtlich</b>					
Früheres Bundesgebiet					
Bundesrep. Deutschland	16 638 028	-1,4	60 252 854	0,0	3,6
Anderer Wohnsitz	3 282 344	-7,5	765 684	-7,6	0,2
<b>Insgesamt</b>	<b>19 920 372</b>	<b>-2,4</b>	<b>61 018 538</b>	<b>-0,9</b>	<b>3,1</b>
<b>Neue Länder und Berlin Ost</b>					
Bundesrep. Deutschland	2 315 653	15,4	6 682 937	9,2	2,9
Anderer Wohnsitz	146 974	-0,4	431 370	0,7	2,9
<b>Insgesamt</b>	<b>2 462 627</b>	<b>14,4</b>	<b>7 114 307</b>	<b>8,7</b>	<b>2,9</b>

1) Rechnerischer Wert Übernachtungen / Ankünfte

**Deutschland**  
**4 Zusammenfassende Übersichten**  
**4.2 Ankünfte, Übernachtungen und Aufenthaltsdauer der Gäste in Beherbergungstätigkeiten\*)**  
**nach ausgewählten Herkunftsländern**

Herkunftsland (ständiger Wohnsitz)	Jauer - April 1993					durchschnittliche Aufenthaltsdauer 2)
	Ankünfte		Übernachtungen			
	insgesamt	Veränderung gegenüber dem Vorjahres- zeitraum	insgesamt	Veränderung gegenüber dem Vorjahres- zeitraum	Anteil 1)	
	Anzahl	%	Anzahl	%	Teile	
Bundesrepublik Deutschland	18.953.681	0,4	66.935.791	0,9	89,1	3,5
<b>Ausland</b>						
<b>Europa</b>						
<b>EG-Mitgliedsländer</b>						
Belgien	133.380	1,8	307.824	-0,4	3,8	2,3
Dänemark	131.421	-6,9	284.421	-4,6	3,5	2,2
Frankreich	208.678	-5,2	454.858	-4,7	5,5	2,2
Griechenland	29.507	-10,4	82.841	-9,6	1,0	2,8
Großbrit. u. Nordirland	297.352	-8,3	695.830	-6,9	8,5	2,3
Irland, Republik	11.679	-1,3	30.342	6,7	0,4	2,6
Italien	202.399	-16,0	438.477	-14,8	5,3	2,2
Luxemburg	21.852	0,5	61.195	-18,9	0,7	2,8
Niederlande	507.173	4,8	1.330.597	-0,2	16,2	2,6
Portugal	14.933	0,6	47.188	4,9	0,6	3,2
Spanien	66.433	-9,9	153.869	-11,1	1,9	2,3
Zusammen	1.624.805	-4,3	3.887.442	-5,0	47,4	2,4
<b>EFTA-Mitgliedsländer</b>						
Finnland	30.663	-19,2	64.198	-17,5	0,8	2,1
Island	3.893	-18,8	9.502	-18,2	0,1	2,4
Norwegen	47.348	-15,9	93.210	-12,4	1,1	2,0
Österreich	148.439	-2,1	329.736	-5,2	4,0	2,2
Schweden	148.830	-28,1	263.550	-26,7	3,2	1,8
Schweiz	175.032	-2,1	375.921	-4,8	4,6	2,1
Zusammen	554.205	-12,9	1.136.117	-12,5	13,9	2,0
<b>Übriges Europa</b>						
Bulgarien	6.400	-12,5	21.159	-33,3	0,3	3,3
Jugoslawien 3)	51.965	-18,4	183.842	-5,6	2,2	3,5
Polen	67.228	-2,4	289.904	-14,4	3,5	4,3
Rumänien	9.031	-1,4	33.208	7,0	0,4	3,7
Ehem. Sowjetunion	54.593	18,8	220.343	15,1	2,7	4,0
Ehem. Tschechoslowakei	50.746	0,0	133.733	-2,4	1,6	2,6
Türkei	33.401	2,1	89.887	0,5	1,1	2,7
Ungarn	37.523	-4,6	112.960	-5,9	1,4	3,0
Sonstige europ. Länder	24.776	11,7	56.701	7,0	0,7	2,3
Zusammen	335.661	-1,3	1.141.537	-3,8	13,9	3,4
<b>Europa zusammen</b>	<b>2.514.671</b>	<b>-6,0</b>	<b>6.165.086</b>	<b>-6,3</b>	<b>75,2</b>	<b>2,5</b>
<b>Afrika</b>						
Republik Afrika	10.847	-8,4	25.847	-10,0	0,3	2,4
Sonstige afrik. Länder	31.591	17,7	98.085	10,0	1,2	3,0
Zusammen	42.438	9,7	121.932	5,0	1,5	2,9
<b>Asien</b>						
Israel	23.067	-9,2	54.825	-7,3	0,7	2,4
Japan	168.965	-13,7	290.681	-17,0	3,5	1,7
Sonstige asiat. Länder	115.857	-13,1	323.443	-6,8	3,9	2,8
Zusammen	307.889	-13,1	668.949	-11,6	8,2	2,2
<b>Amerika einschl. Mittel- und Südamerika</b>						
Argentinien	7.748	-15,7	18.619	-14,0	0,2	2,4
Brasilien	15.616	-13,9	36.211	-15,3	0,4	2,3
Chile	4.300	11,8	11.312	23,3	0,1	2,6
Kanada	33.870	-10,6	75.066	-11,7	0,9	2,2
Mexiko	6.795	-10,0	18.096	-4,3	0,2	2,7
USA	367.697	-11,5	798.147	-11,9	9,7	2,2
Sonstige amerik. Länder	18.887	3,2	43.507	0,2	0,5	2,6
Zusammen	452.913	-10,9	1.000.958	-11,1	12,2	2,2
<b>Australien, Neuseeland und Ozeanien</b>						
Australien	23.580	-12,8	50.395	-9,1	0,6	2,1
Neuseeland	2.854	-14,2	6.304	-13,9	0,1	2,2
Ozeanien	1.346	-5,4	3.706	10,2	0,0	2,8
Zusammen	27.780	-12,6	60.405	-8,7	0,7	2,2
<b>Ohne Angabe</b>	<b>83.627</b>	<b>-5,7</b>	<b>179.714</b>	<b>-3,9</b>	<b>2,2</b>	<b>2,1</b>
<b>Ausland zusammen</b>	<b>3.429.318</b>	<b>-7,2</b>	<b>8.197.054</b>	<b>-7,2</b>	<b>10,9</b>	<b>2,4</b>
<b>Ankünfte/Übernachtungen, insgesamt</b>	<b>22.382.999</b>	<b>-0,8</b>	<b>75.132.845</b>	<b>-0,1</b>	<b>100,0</b>	<b>3,4</b>

1) Bei Übernachtungen von Gästen aus der Bundesrepublik Deutschland und dem Ausland zusammen: Anteil an allen Übernachtungen im Bundesgebiet; sonst: Anteil an allen Übernachtungen am Ausland zusammen. - 2) Rechnerischer Wert Übernachtungen / Ankünfte.  
3) Einschl. Kroatien, Slowenien und Bosnien-Herzegowina sowie der ehem. jugoslawischen Republik Makedonien, die seit 1992 bzw. 1993 selbständige Staaten sind.

## Früheres Bundesgebiet

### Übernachtungen im Beherbergungsgewerbe Veränderungsraten gegenüber Vorjahresmonat

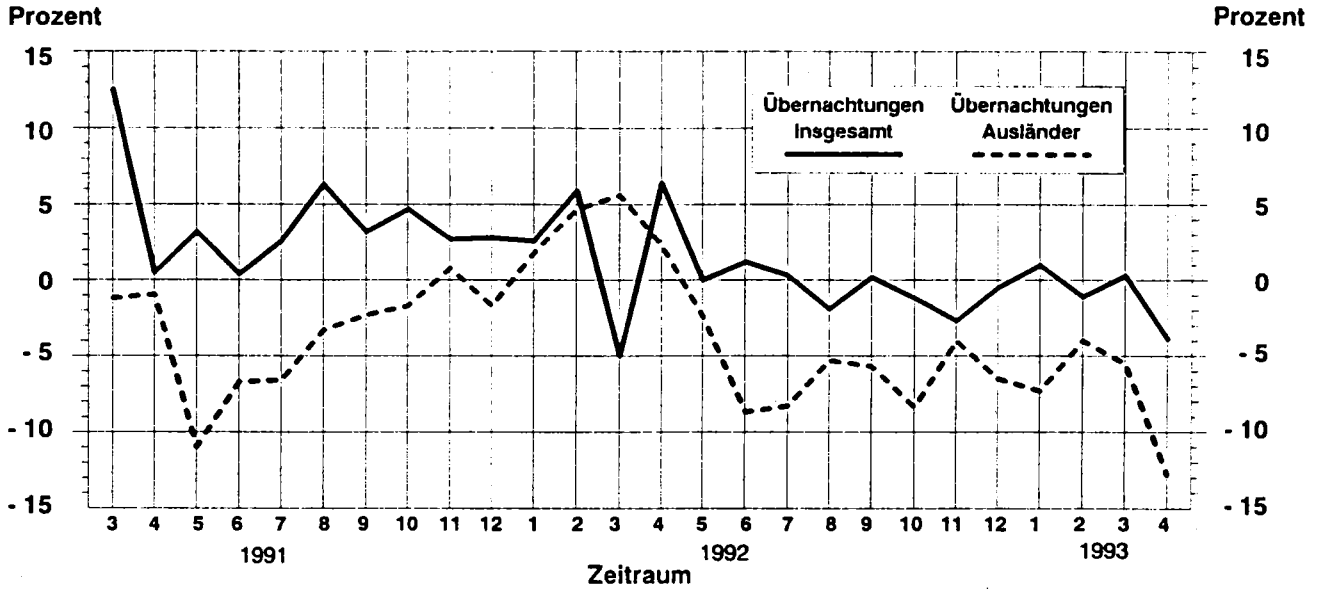

Hinweis: Die starken Ausschläge in den Veränderungsraten für die März-Monate 1991 und 1992 sind vor allem durch die Lage der Osterfeiertage bedingt ( 1991: 29.03. - 01-04; 1992: 17.04 - 20.04 ).

## Deutschland

### Übernachtungen im Beherbergungsgewerbe im Winterhalbjahr 1992/93

Insgesamt 75,1 Mill. Übernachtungen

Anteile  
des früheren Bundesgebiets sowie  
der neuen Länder und Berlin-Ost  
an allen Übernachtungen

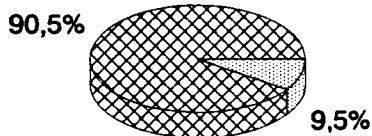

Früheres Bundesgebiet  
Neue Länder und Berlin-Ost

Anteile  
der inländischen und  
ausländischen Gäste  
an allen Übernachtungen

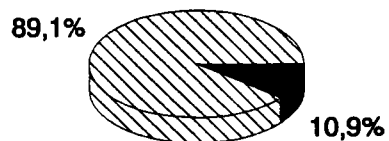

Inländische Gäste  
Ausländische Gäste

**Übernachtungszahlen in Deutschland im**  
-----  
**Winterhalbjahr 1992/93 auf Vorjahresniveau**  
-----  
**Rückgang bei ausländischen Gästen um 6 Prozent**  
-----

Die Zahl der Gästeübernachtungen in Beherbergungsbetrieben mit 9 und mehr Betten erreichte im Winterhalbjahr 1992/93 (November 1992 bis April 1993) mit 107,9 Mill. den Wert der entsprechenden Vorjahresperiode. Während bei den inländischen Gästen noch eine leichte Zunahme um 0,6 Prozent auf 95,9 Mill. Übernachtungen zu verzeichnen war, ging das Übernachtungsaufkommen ausländischer Gäste um 6 Prozent auf 11,9 Mill. zurück.

Zu diesem Rückgang trugen vor allem folgende wichtige Herkunftsländer bei: USA (- 162 200/- 16 Prozent), Schweden (- 138 800/- 25 Prozent), Italien (- 101 600/- 14 Prozent), Japan (- 80 800/- 16 Prozent), Großbritannien einschl. Nordirland (- 45 200/- 4 Prozent), Polen (- 41 500/- 8 Prozent), die Schweiz (- 33 400/- 6 Prozent), Dänemark (- 23 900/- 6 Prozent), Niederlande (- 21 900/- 1 Prozent) sowie Österreich (- 20 600/- 4 Prozent). Von den wichtigeren Herkunftsländern konnte nur Belgien einen leichten Zuwachs (+ 6 300/+ 1 Prozent) verzeichnen.

Im früheren Bundesgebiet ging im Winterhalbjahr 1992/93 die Zahl der Übernachtungen um 1 Prozent auf 97,5 Mill. zurück. Zuwächse ergaben sich in Schleswig-Holstein (+ 5 Prozent) und Nordrhein-Westfalen (+ 1 Prozent), Niedersachsen und Baden-Württemberg erreichten ihr Vorjahresergebnis, während für die übrigen Länder Rückgänge zu verzeichnen waren: Saarland und Bremen (jeweils - 1 Prozent), Bayern (- 2 Prozent), Hessen und Rheinland-Pfalz (jeweils - 3 Prozent), Hamburg (- 4 Prozent) und Berlin (West) (- 12 Prozent).

Die neuen Länder und Berlin-Ost erreichten mit 10,4 Mill. Übernachtungen einen Zuwachs von 10 Prozent gegenüber dem Winterhalbjahr 1991/92. Im Gegensatz zu den alten Bundesländern stieg hier die Zahl der ausländischen Gästeübernachtungen um 8 Prozent, wobei deren Anteil (6 Prozent) allerdings nur die Hälfte des entsprechenden Wertes (12 Prozent) der alten Bundesländer erreichte.

Im Monat April 1993 sank in Deutschland die Anzahl der Gästeübernachtungen gegenüber dem Vorjahresmonat um 3 Prozent auf 22,3 Mill., davon entfielen 20,1 Mill. (- 2 Prozent) auf Inländer und 2,2 Mill. (- 13 Prozent) auf ausländische Gäste.



Deutschland  
1 Ankünfte, Übernachtungen und Aufenthaltsdauer der Gäste in Beherbergungsstätten  
1.1 Nach Ländern und zusammengefaßten Gästegruppen

Land  Ständiger Wohnsitz der Gäste innerhalb / außerhalb der Bundesrepublik Deutschland	April 1993					Winterhalbjahr 1993 1)				
	Ankünfte		Übernachtungen		durchschnittliche Aufenthaltsdauer 2)	Ankünfte		Übernachtungen		durchschnittliche Aufenthaltsdauer 2)
	insgesamt	Veränderung gegenüber dem Vorjahresmonat	insgesamt	Veränderung gegenüber dem Vorjahresmonat		insgesamt	Veränderung gegenüber dem Vorjahreszeitraum	insgesamt	Veränderung gegenüber dem Vorjahreszeitraum	
		Anzahl		%	Anzahl		%		Anzahl	%
Baden-Württemberg	789 981	1,2	2 871 095	0,1	3,6	3 780 275	0,7	13 689 729	0,2	3,6
Bundesrep. Deutschland	144 866	6,6-	322 687	8,0-	2,2	660 168	5,2-	1 542 037	5,8-	2,3
Anderer Wohnsitz										
Zusammen	934 847	0,1-	3 193 782	0,8-	3,4	4 440 443	0,2-	15 231 766	0,4-	3,4
Bayern	1 176 686	4,7-	4 669 627	3,9-	4,0	6 257 517	1,6-	24 708 279	1,1-	3,9
Bundesrep. Deutschland	236 789	17,1-	499 719	18,9-	2,1	1 241 922	10,9-	2 791 715	10,9-	2,2
Anderer Wohnsitz										
Zusammen	1 413 475	7,0-	5 159 346	5,6-	3,7	7 499 439	3,3-	27 499 994	2,2-	3,7
Berlin	191 950	2,4-	462 725	7,2-	2,4	1 008 094	5,7-	2 352 241	9,8-	2,3
Bundesrep. Deutschland	61 757	15,1-	152 388	20,4-	2,5	275 650	13,0-	741 098	11,2-	2,7
Anderer Wohnsitz										
Zusammen	253 707	5,9-	615 113	10,8-	2,4	1 283 744	7,3-	3 093 339	10,1-	2,4
Brandenburg	95 599	8,3	277 183	4,2	2,9	407 250	4,0	1 217 223	1,2	3,0
Bundesrep. Deutschland	6 003	19,0	15 906	6,9	2,6	23 693	15,1	82 313	13,2	3,5
Anderer Wohnsitz										
Zusammen	101 602	8,9	293 089	4,4	2,9	430 943	4,5	1 299 536	1,9	3,0
Bremen	33 008	6,2	62 493	8,4	1,9	187 312	3,4	343 818	2,3	1,8
Bundesrep. Deutschland	9 166	29,8-	19 287	26,2-	2,1	41 464	13,3-	104 574	11,5-	2,5
Anderer Wohnsitz										
Zusammen	42 174	4,5-	81 780	2,4-	1,9	228 776	0,1-	448 392	1,3-	2,0
Hamburg	129 777	4,0-	242 385	1,4-	1,9	731 886	5,2-	1 337 419	3,7-	1,8
Bundesrep. Deutschland	42 019	4,6-	79 154	3,5-	1,9	218 716	3,7-	423 945	3,9-	1,9
Anderer Wohnsitz										
Zusammen	171 796	4,1-	321 539	1,9-	1,9	950 602	4,9-	1 761 364	3,7-	1,9
Hessen	473 110	3,0-	1 847 776	2,7-	3,9	2 620 534	2,1-	9 652 983	2,2-	3,7
Bundesrep. Deutschland	142 842	8,3-	291 629	2,9-	2,0	800 804	6,0-	1 692 260	4,4-	2,1
Anderer Wohnsitz										
Zusammen	615 952	4,3-	2 139 405	2,7-	3,5	3 421 138	3,1-	11 345 243	2,5-	3,3
Mecklenburg-Vorpommern	154 934	16,7	455 002	15,6	2,9	604 391	28,5	1 767 255	32,8	2,9
Bundesrep. Deutschland	6 052	8,2-	14 238	9,4	2,4	25 123	0,3	63 403	11,2	2,5
Anderer Wohnsitz										
Zusammen	160 986	15,5	469 240	15,4	2,9	629 514	27,1	1 830 658	31,9	2,9
Niedersachsen	653 708	2,8-	2 571 479	3,3-	3,9	2 982 790	1,8-	10 150 701	0,4	3,4
Bundesrep. Deutschland	61 737	7,6-	149 905	4,1-	2,4	253 927	7,0-	645 665	5,5-	2,5
Anderer Wohnsitz										
Zusammen	715 445	3,3-	2 721 384	3,4-	3,8	3 236 717	2,2-	10 796 366	0,1	3,3
Nordrhein-Westfalen	762 351	0,7-	2 509 419	1,3-	3,3	4 465 576	0,4	13 656 150	1,7	3,1
Bundesrep. Deutschland	133 079	14,2-	310 460	13,4-	2,3	816 422	3,7-	2 047 774	1,9-	2,5
Anderer Wohnsitz										
Zusammen	895 430	3,0-	2 819 879	2,8-	3,1	5 281 998	0,3-	15 703 924	1,2	3,0
Rheinland-Pfalz	325 944	3,5-	1 139 699	3,5-	3,5	1 485 154	2,6-	5 147 101	2,5-	3,5
Bundesrep. Deutschland	83 715	2,0-	225 576	12,4-	2,7	371 488	0,5	1 079 402	5,4-	2,9
Anderer Wohnsitz										
Zusammen	409 659	3,2-	1 365 275	5,1-	3,3	1 856 642	2,0-	6 226 503	3,0-	3,4
Saarland	39 370	1,2	140 126	0,3	3,6	213 014	1,4	756 593	0,4-	3,6
Bundesrep. Deutschland	5 225	4,4	10 572	1,2-	2,0	25 613	3,3	55 070	4,4-	2,2
Anderer Wohnsitz										
Zusammen	44 595	1,6	150 698	0,2	3,4	238 627	1,6	811 663	0,7-	3,4

1) November 1992 - April 1993.-2) Rechnerischer Wert Übernachtungen / Ankünfte.

Deutschland  
1 Ankünfte, Übernachtungen und Aufenthaltsdauer der Gäste in Beherbergungsstätten  
1.1 Nach Ländern und zusammengefaßten Gästegruppen

Land	April 1993					Winterhalbjahr 1993 1)					
	Ankünfte		Übernachtungen		durchschnittliche Aufenthaltsdauer 2)	Ankünfte		Übernachtungen		durchschnittliche Aufenthaltsdauer 2)	
	insgesamt	Veränderung gegenüber dem Vorjahresmonat	insgesamt	Veränderung gegenüber dem Vorjahresmonat		insgesamt	Veränderung gegenüber dem Vorjahreszeitraum	insgesamt	Veränderung gegenüber dem Vorjahreszeitraum		
											Anzahl
Sachsen											
Bundesrep. Deutschland	191 583	9,5	538 368	2,3	2,8	937 386	13,5	2 717 079	2,3	2,9	
Anderer Wohnsitz	11 573	15,8-	36 500	4,3-	3,2	57 255	6,0	186 557	3,8	3,3	
Zusammen	203 156	7,7	574 868	1,9	2,8	994 641	13,0	2 903 636	2,4	2,9	
Sachsen-Anhalt											
Bundesrep. Deutschland	89 443	12,0	250 692	5,3	2,8	456 925	29,7	1 299 295	13,7	2,8	
Anderer Wohnsitz	4 242	6,3	10 684	22,4-	2,5	19 812	26,6	64 950	27,2	3,3	
Zusammen	93 685	11,7	261 376	3,7	2,8	476 737	29,6	1 364 245	14,3	2,9	
Schleswig-Holstein											
Bundesrep. Deutschland	308 078	2,7-	1 620 874	4,0-	5,3	1 122 738	3,9	5 015 677	5,8	4,5	
Anderer Wohnsitz	29 361	30,0-	59 063	29,7-	2,0	141 243	21,2-	336 906	10,4-	2,4	
Zusammen	337 439	5,9-	1 679 937	5,3-	5,0	1 263 981	0,3	5 352 583	4,6	4,2	
Thüringen											
Bundesrep. Deutschland	144 334	18,2	398 292	8,2	2,8	728 498	22,6	2 102 295	14,2	2,9	
Anderer Wohnsitz	6 563	10,0-	16 434	8,1-	2,5	28 220	3,8	84 591	12,9	3,0	
Zusammen	150 897	16,6	414 726	7,5	2,7	756 718	21,8	2 186 886	14,1	2,9	
Bundesgebiet											
Bundesrep. Deutschland	5 559 856	0,7-	20 057 235	1,8-	3,6	27 989 340	0,9	95 913 838	0,6	3,4	
Anderer Wohnsitz	984 989	11,8-	2 204 202	12,5-	2,2	5 001 320	6,9-	11 942 260	6,1-	2,4	
Insgesamt	6 544 845	2,5-	22 261 437	3,0-	3,4	32 990 660	0,4-	107 856 098	0,2-	3,3	
Nachrichtlich:											
Früheres Bundesgebiet											
Bundesrep. Deutschland	4 837 097	2,4-	18 025 617	2,7-	3,7	24 611 048	1,1-	86 222 475	0,4-	3,5	
Anderer Wohnsitz	935 607	12,1-	2 073 524	12,8-	2,2	4 783 776	7,3-	11 281 181	6,8-	2,4	
Insgesamt	5 772 704	4,1-	20 099 141	3,9-	3,5	29 394 824	2,1-	97 503 656	1,1-	3,3	
Neue Länder und Berlin-Ost											
Bundesrep. Deutschland	722 759	12,5	2 031 618	6,5	2,8	3 378 292	17,4	9 691 363	10,2	2,9	
Anderer Wohnsitz	49 382	6,2-	130 678	7,5-	2,6	217 544	3,2	661 079	7,7	3,0	
Insgesamt	772 141	11,1	2 162 296	5,5	2,8	3 595 836	16,5	10 352 442	10,0	2,9	

1) November 1992 - April 1993.-2) Rechnerischer Wert Übernachtungen / Ankünfte.

Deutschland  
1 Ankünfte, Übernachtungen und Aufenthaltsdauer der Gäste in Beherbergungsstätten  
1.2 Nach Reisegebieten

Reisegebiet	April 1993					Winterhalbjahr 1993 1)					
	Ankünfte		Übernachtungen			Ankünfte		Übernachtungen			durchschnittliche Aufenthaltsdauer 2)
	insgesamt	Veränderung gegenüber dem Vorjahresmonat	insgesamt	Veränderung gegenüber dem Vorjahresmonat	durchschnittliche Aufenthaltsdauer 2)	insgesamt	Veränderung gegenüber dem Vorjahreszeitraum	insgesamt	Veränderung gegenüber dem Vorjahreszeitraum		
										Anzahl	%
<b>Schleswig-Holstein</b>											
Nordsee	81 095	9,5-	674 725	6,1-	8,3	227 919	6,1	1 799 709	5,1	7,9	
Ostsee	145 846	9,0-	672 159	9,5-	4,6	555 353	3,7-	2 150 488	3,1	3,9	
Holsteinische Schweiz	15 267	8,8	69 780	11,4	4,6	49 632	4,7	241 096	12,3	4,9	
Übrig. Schleswig-Holstein	95 231	0,9	263 273	5,4	2,8	431 077	2,4	1 161 290	5,2	2,7	
Schleswig-Holstein zusammen	337 439	5,9-	1 679 937	5,3-	5,0	1 263 981	0,3	5 352 583	4,6	4,2	
<b>Hamburg</b>											
	171 796	4,1-	321 539	1,9-	1,9	950 602	4,9-	1 761 364	3,7-	1,9	
<b>Niedersachsen</b>											
Ostfriesische Inseln	57 945	11,3-	505 393	6,8-	8,7	148 857	1,0-	1 220 152	3,5	8,2	
Ostfriesische Küste	52 265	11,2-	255 987	9,5-	4,9	171 191	3,5-	648 192	1,5-	3,8	
Ems-Hümming	26 970	3,9-	90 284	4,7-	3,3	81 508	5,7-	197 549	3,3-	2,4	
Emsland-Grafschaft Bentheim	16 769	1,5-	52 442	2,4-	3,1	78 637	3,8-	223 623	7,4-	2,8	
Oldenburger Land	38 649	10,5	97 616	3,7	2,5	195 780	6,6	459 648	1,6	2,3	
Osnabrücker Bäderland-Dümmer	35 566	8,8-	134 213	0,2	3,8	184 763	7,6-	667 303	7,7	3,6	
Cuxhavener Küste-Untereelbe	38 994	9,7-	155 850	4,5-	4,0	144 061	3,2-	472 773	0,2	3,3	
Bremer Umland	29 091	1,3	59 762	2,5	2,1	144 152	0,5-	270 783	0,7	1,9	
Steinhuder Meer	7 170	4,6-	18 019	12,5-	2,5	31 529	10,8-	78 741	7,7-	2,5	
Weserbergland-Solling	48 328	2,4	243 784	0,2	5,0	213 769	1,3	1 169 325	0,6-	5,5	
Nördl. Lüneburger Heide	70 406	3,1-	229 789	2,8-	3,3	317 916	6,2-	978 468	2,3-	3,1	
Südl. Lüneburger Heide	33 083	3,6-	92 556	4,7-	2,8	147 996	4,6-	414 363	3,7-	2,8	
Hannover-Hildesheim-Braunschweig	101 834	3,7	208 720	6,2	2,0	566 853	1,5-	1 101 721	2,7-	1,9	
Harzvorland-Elm-Lappwald	28 142	7,5-	93 322	1,8-	3,3	143 880	7,3-	462 494	1,7-	3,2	
Harz	93 628	4,0-	408 402	3,1-	4,4	493 820	1,5	2 089 629	2,9	4,2	
Südniedersachsen	25 996	2,1-	41 384	9,4-	1,6	129 522	4,1-	217 606	5,0-	1,7	
Elbufer-Drawehn	10 609	4,4	34 061	8,3-	3,2	42 483	5,2-	123 396	9,9-	2,9	
Niedersachsen zusammen	715 445	3,3-	2 721 384	3,4-	3,8	3 236 717	2,2-	10 796 366	0,1	3,3	
<b>Bremen</b>											
	42 174	4,5-	81 780	2,4-	1,9	228 776	0,1-	448 392	1,3-	2,0	
<b>Nordrhein-Westfalen</b>											
Niederrhein-Ruhrland	266 629	7,2-	546 232	6,5-	2,0	1 708 413	1,0-	3 593 465	3,3	2,1	
Bergisches Land	73 719	10,3-	189 405	12,4-	2,6	458 908	2,9-	1 125 175	4,1-	2,5	
Siebengebirge	69 267	3,7-	179 258	4,2	2,6	420 788	2,1-	1 045 051	4,7	2,5	
Eifel	67 662	6,1	214 574	2,4	3,2	351 079	3,7	1 053 091	1,7	3,0	
Sauerland	116 073	2,0-	486 375	3,5-	4,2	666 902	0,2	2 576 936	1,2	3,9	
Siegerland	11 567	8,8-	31 572	11,4-	2,7	67 052	3,2-	159 426	9,8-	2,4	
Wittgensteiner Land	6 756	2,0-	65 683	1,6-	9,7	36 847	1,4-	363 295	0,3-	9,9	
Westfäl. Industriegebiet	78 086	4,8	175 138	4,1	2,2	470 005	1,2	999 413	0,2-	2,1	
Münsterland	72 504	2,7	204 987	2,3	2,8	396 909	1,2	1 065 702	1,8	2,7	
Teutoburger Wald	133 167	0,9-	726 655	2,2-	5,5	705 096	0,6	3 722 370	0,7	5,3	
Nordrhein-Westfalen zusammen	895 430	3,0-	2 819 879	2,8-	3,1	5 281 998	0,3-	15 703 924	1,2	3,0	
<b>Hessen</b>											
Weser-Diemel-Fulda	38 609	4,5-	93 115	2,0-	2,4	198 949	6,6-	482 142	1,1-	2,4	
Waldecker Land	50 478	1,1	325 419	2,1-	6,4	256 309	1,4	1 725 165	0,4-	6,7	
Werra-Meißner-Land	17 090	1,9-	92 103	2,0-	5,4	74 950	4,6-	430 336	1,1	5,7	
Kurhessisches Bergland	15 534	6,6	74 916	5,1-	4,8	69 601	0,6	350 903	2,0-	5,0	
Waldhessen (Hersfeld-Rotenburg)	26 270	10,1-	91 941	13,7-	3,5	132 290	9,8-	470 848	6,2-	3,6	
Merburg-Biedenkopf	12 139	10,0-	47 468	8,4-	3,9	64 757	1,7-	244 692	7,1-	3,8	
Lahn-Dill, Westerwald und Taunus	16 465	3,9-	45 639	7,3-	2,8	93 528	1,7-	243 081	8,1-	2,6	
Westerwald-Lahn-Taunus	12 963	3,5-	40 079	3,4	3,1	70 699	7,9	206 230	2,4	2,9	
Vogelsberg und Wetterau	36 965	10,6-	187 161	5,8-	5,1	199 359	1,7-	999 992	3,2-	5,0	
Rhön	33 821	2,6-	114 363	2,1	3,4	159 399	1,5	513 592	4,1	3,2	
Kinzigtal-Spessart-Südlicher Vogelsberg	23 210	0,7	159 784	0,5-	6,9	122 989	1,0-	774 916	3,0-	6,3	
Main und Taunus	200 085	5,3-	461 360	0,2	2,3	1 283 146	5,1-	2 828 860	3,0-	2,2	
Rheingau-Taunus	54 437	6,6-	175 377	4,9-	3,2	262 440	4,9-	913 146	5,3-	3,5	
Odenwald-Bergstrasse-Neckartal-Ried	77 886	1,4-	230 680	2,4-	3,0	432 722	0,6	1 161 340	3,3-	2,7	
Hessen zusammen	615 952	4,3-	2 139 405	2,7-	3,5	3 421 138	3,1-	11 345 243	2,5-	3,3	
<b>Rheinland-Pfalz</b>											
Rheintal	58 242	2,5-	162 751	1,3-	2,8	237 900	0,6-	663 325	1,8-	2,8	
Rheinhausen	35 040	4,7-	68 785	7,5-	2,0	207 196	7,0-	404 316	9,7-	2,0	

1) November 1992 - April 1993.-2) Rechnerischer Wert Übernachtungen / Ankünfte.

Deutschland  
1 Ankünfte, Übernachtungen und Aufenthaltsdauer der Gäste in Beherbergungsstätten  
1.2 Nach Reisegebieten

Reisegebiet	April 1993					Winterhalbjahr 1993 1)				
	Ankünfte		Übernachtungen		durchschnittliche Aufenthaltsdauer 2)	Ankünfte		Übernachtungen		durchschnittliche Aufenthaltsdauer 2)
	insgesamt	Veränderung gegenüber dem Vorjahresmonat	insgesamt	Veränderung gegenüber dem Vorjahresmonat		insgesamt	Veränderung gegenüber dem Vorjahreszeitraum	insgesamt	Veränderung gegenüber dem Vorjahreszeitraum	
					Anzahl					%
Eifel/Ahr	76 442	0,2	301 723	7,6-	3,9	347 462	3,3	1 449 777	1,4	4,2
Mosel/Saar	73 512	2,7	244 286	0,4-	3,3	267 191	3,5	930 608	2,9-	3,5
Hunsrück/Nahe/Glan	40 274	6,3-	195 367	6,0-	4,9	189 202	4,7-	926 366	3,1-	4,9
Westerwald/Lahn/Taunus	43 989	0,4	155 661	5,9-	3,5	213 411	2,6-	768 712	5,6-	3,6
Pfalz	82 160	10,7-	296 702	6,9-	2,9	394 280	6,3-	1 083 399	4,7-	2,7
Rheinland-Pfalz zusammen	409 659	3,2-	1 385 275	5,1-	3,3	1 856 642	2,0-	6 226 503	3,0-	3,4
<b>Baden-Württemberg</b>										
Nördlicher Schwarzwald	129 682	4,9-	507 867	3,8-	3,9	650 083	2,4-	2 481 308	0,7-	3,8
Mittlerer Schwarzwald	103 496	1,7-	439 679	0,4	4,2	454 843	0,9-	2 016 991	0,0	4,4
Südlicher Schwarzwald	156 342	4,3-	662 164	1,7-	4,2	665 115	2,6-	3 055 783	1,0-	4,6
Schwarzwald zusammen	389 520	3,8-	1 609 710	1,8-	4,1	1 770 041	2,1-	7 554 082	0,6-	4,3
Weinland zwischen Rhein und Neckar	111 726	3,2	242 992	2,9	2,2	546 822	1,8	1 211 215	2,2	2,2
Neckartal-Odenwald-Madonnenländchen	22 712	7,9	102 580	5,5	4,5	97 168	1,9	467 103	3,2	4,8
Taubertal	17 325	5,5-	100 523	0,4	5,8	76 962	0,2-	487 249	3,2	6,3
Neckar-Hohenlohe-Schwäbischer Wald	42 906	2,9-	119 076	5,5-	2,8	230 068	1,7	588 752	7,8-	2,6
Schwäbische Alb	125 357	9,3	306 941	3,8	2,4	616 447	1,8	1 495 990	0,6	2,4
Mittlerer Neckar	118 105	1,3-	240 481	6,2-	2,0	705 609	0,6-	1 424 594	2,5-	2,0
Neckarland-Schwaben zusammen	439 131	2,8	1 112 593	0,1	2,5	2 273 076	1,0	5 674 903	0,4-	2,5
Württembergisches Allgäu-Oberschwaben	33 595	0,2	216 967	0,3-	6,5	168 026	0,6	1 162 762	0,5-	6,9
Bodensee	66 333	3,5	225 381	1,9	3,4	202 903	2,8	705 047	3,3	3,5
Hegau	6 268	8,9	29 131	4,0-	4,6	26 397	2,0-	134 972	9,1-	5,1
Bodensee-Oberschwaben zusammen	106 196	2,7	471 479	0,5	4,4	397 326	1,5	2 002 781	0,1	5,0
<b>Baden-Württemberg zusammen</b>	934 847	0,1-	3 193 782	0,8-	3,4	4 440 443	0,2-	15 231 766	0,4-	3,4
<b>Bayern</b>										
Rhön	33 061	3,3	240 811	1,5-	7,3	147 674	2,6-	1 213 310	1,3-	8,2
Frankenwald	13 480	11,3-	62 402	6,8-	4,6	66 143	2,4-	303 074	2,5	4,6
Spessart	17 353	6,9	51 741	8,3	3,0	84 157	3,2	213 086	5,4	2,5
Würzburg mit Umgebung	29 607	5,7-	49 993	1,4-	1,7	155 427	8,4-	255 333	7,0-	1,6
Steigerwald	8 013	3,9-	11 297	7,9-	1,4	36 429	6,9-	50 634	6,9-	1,4
Fränkische Schweiz	11 529	1,9	40 795	2,7	3,5	43 064	5,5-	135 953	7,0-	3,2
Fichtelgebirge m. Steinwald	17 924	2,5-	70 368	0,2-	3,9	84 452	2,8-	331 683	0,2	3,9
Nürnberg mit Umgebung	85 429	3,8-	165 707	3,2-	1,9	554 357	0,1	1 078 594	1,6-	1,9
Oberpfälzer Wald	14 547	0,6-	58 810	6,7	4,0	59 769	5,6-	238 076	1,1-	4,0
Oberes Altmühltal	9 954	11,0-	23 968	9,2-	2,4	46 534	5,5-	105 117	8,6-	2,3
Unteres Altmühltal	17 064	3,3	33 043	6,4	1,9	72 396	8,9	143 690	7,2	2,0
Bayerischer Wald	70 450	1,3-	430 900	1,4-	6,1	387 686	5,2	2 607 704	7,1	6,7
Augsburg mit Umgebung	22 236	21,2-	44 344	23,1-	2,0	137 272	6,8-	265 243	11,2-	1,9
München mit Umgebung	247 913	16,7-	527 388	18,6-	2,1	1 456 297	10,5-	3 065 243	10,3-	2,1
Ammersee- und Würmsee-Gebiet	15 270	5,3-	62 819	5,1-	4,1	72 543	2,6	317 677	2,1	4,4
Bodensee-Gebiet	14 468	3,7	47 216	6,3	3,3	35 212	0,5-	88 618	2,7	2,5
Westallgäu	6 468	5,5-	59 429	9,1-	9,2	27 454	4,1-	257 198	2,0-	9,4
Allgäuer Alpenvorland	10 512	4,4	39 155	1,6-	3,7	52 208	18,2-	180 594	27,8-	3,5
Staffelsee mit Ammerhügelland	9 470	14,9-	61 129	2,0-	6,5	47 838	8,3-	269 717	0,0	5,6
Inn-, Mangfallgebiet	20 419	13,2-	95 739	2,0-	4,7	112 096	0,3	483 165	2,3	4,3
Chiemsee mit Umgebung	13 422	2,7-	86 514	6,8-	6,4	55 839	0,1	433 019	3,3	7,8
Salzach-Hügelland	6 739	20,9-	25 878	4,0-	3,8	35 111	11,1-	119 710	7,2	3,4
Oberallgäu	43 028	5,1-	328 680	0,3-	7,6	290 111	10,2-	2 179 741	12,7-	7,5
Ostallgäu	26 165	1,2	139 477	1,3-	5,3	115 467	9,2	726 862	4,3	6,3
Werdenfelser Land mit Ammergau	33 549	15,7-	153 780	13,7-	4,6	192 358	1,7-	1 069 640	1,5	5,6
Kochel- und Walchensee mit Umgebung	6 640	0,7-	33 723	2,1-	5,1	27 039	1,5-	141 829	4,6-	5,2
Isarwinkel	8 832	1,9-	78 333	0,7	8,9	48 518	0,4-	427 283	3,0-	8,8
Tegernsee-Gebiet	16 952	14,2-	123 569	7,9-	7,3	83 169	5,8-	623 444	0,7-	7,5
Schliersee-Gebiet	7 778	14,8-	42 561	11,2-	5,5	53 205	3,3-	283 162	2,6	5,3
Ober-Inntal	5 815	14,9-	19 343	6,1-	3,3	30 477	10,9-	105 616	2,0-	3,5
Chiemgauer Alpen	20 383	20,3-	132 376	20,0-	6,5	140 715	0,6	1 011 600	0,1-	7,2
Berchtesgadener Alpen mit Reichenhaller Land	26 011	4,4-	195 724	2,3-	7,5	118 753	1,4	955 454	2,9	8,0
Übriges Bayern	522 974	3,1-	1 622 114	3,5-	3,1	2 629 689	0,5-	7 818 935	0,6-	3,0
<b>Bayern zusammen</b>	1 413 475	7,0-	5 159 346	5,6-	3,7	7 499 439	3,3-	27 499 994	2,2-	3,7
<b>Saarland</b>										
Nordsaarland	10 648	4,7-	52 641	3,8	4,9	54 849	2,3-	261 897	0,3	4,8
Bliesgau	1 057	12,6	17 366	1,5-	16,4	5 537	1,2-	105 082	1,0-	19,0
Übriges Saarland	32 890	3,5	80 691	1,7-	2,5	178 241	2,9	444 684	1,2-	2,5
<b>Saarland zusammen</b>	44 595	1,6	150 698	0,2	3,4	238 627	1,6	811 663	0,7-	3,4

1) November 1992 - April 1993.-2) Rechnerischer Wert Übernachtungen / Ankünfte.

Deutschland  
1 Ankünfte, Übernachtungen und Aufenthaltsdauer der Gäste in Beherbergungsstätten  
1.2 Nach Reisegebieten

Reisegebiet	April 1993					Winterhalbjahr 1993 1)				
	Ankünfte		Übernachtungen		durchschnittliche Aufenthaltsdauer 2)	Ankünfte		Übernachtungen		durchschnittliche Aufenthaltsdauer 2)
	insgesamt	Veränderung gegenüber dem Vorjahresmonat	insgesamt	Veränderung gegenüber dem Vorjahresmonat		insgesamt	Veränderung gegenüber dem Vorjahreszeitraum	insgesamt	Veränderung gegenüber dem Vorjahreszeitraum	
	Anzahl	%	Anzahl	%	Tage	Anzahl	%	Anzahl	%	Tage
Berlin	253 707	5,9-	615 113	10,8-	2,4	1 283 744	7,3-	3 093 339	10,1-	2,4
Brandenburg										
Prignitz	3 979	11,6	13 517	2,0-	3,4	17 412	41,4	69 541	19,9	4,0
Uckermark	7 730	9,4-	30 137	16,1	3,9	31 309	12,4-	121 352	24,1	3,9
Havelland	20 883	3,4	59 023	1,3-	2,8	96 696	3,6-	292 468	0,9-	3,0
Fläming	3 021	4,1	7 220	1,3-	2,4	14 628	0,8	33 900	3,6-	2,3
Ruppiner Schweiz	8 263	11,1	22 003	12,1	2,7	33 274	28,7	93 802	22,1	2,8
Barnim-Oderbruch-Märkische Schweiz-Schorfheide	15 893	5,8	51 390	3,5	3,2	59 911	4,3	203 461	9,6-	3,4
Südliche Märkische Seenlandschaft	8 178	36,8	25 234	7,7-	3,1	32 816	8,1	109 157	4,4-	3,3
Beeskow-Storkower Land, Scharmützelsee	15 894	17,0	42 420	13,2	2,7	72 420	10,9	199 553	11,0	2,8
Spreewald-Niederlausitz	17 701	10,6	42 145	5,6	2,4	72 477	3,0	176 302	8,7-	2,4
Brandenburg zusammen	101 602	8,9	293 089	4,4	2,9	430 943	4,5	1 299 536	1,9	3,0
Mecklenburg-Vorpommern 3)	160 986	15,5	469 240	15,4	2,9	629 514	27,1	1 830 658	31,9	2,9
Sachsen										
Stadt Dresden	41 576	2,7	89 112	3,1-	2,1	190 964	2,7-	402 180	9,5-	2,1
Stadt Chemnitz	7 999	12,4	22 829	10,3-	2,9	47 734	13,8	131 690	9,1	2,8
Stadt Leipzig	30 851	25,9	67 164	14,4	2,2	170 327	19,5	379 403	1,8	2,2
Oberlausitz-Niederschlesien	22 707	12,3	66 416	9,1	2,9	100 722	11,8	305 386	6,2-	3,0
Sächsische Schweiz	19 524	25,6	63 570	3,9	3,3	65 652	17,9	249 812	8,1-	3,8
Sächsisches Elbland	14 207	49,6	39 112	48,1	2,8	62 076	66,7	173 444	35,1	2,8
Erzgebirge	37 019	4,2-	111 051	10,1-	3,0	202 438	13,4	632 408	4,1	3,1
Mittelsachsen	12 639	4,8-	42 726	1,1-	3,4	63 474	8,6	231 788	23,6	3,7
Westsachsen	4 021	12,6-	10 228	0,9-	2,5	22 355	13,9-	51 230	12,4-	2,3
Vogtland	12 613	14,7-	62 660	0,6	5,0	68 889	29,2	346 295	7,5	5,0
Sachsen zusammen	203 156	7,7	574 868	1,9	2,8	994 641	13,0	2 903 636	2,4	2,9
Sachsen-Anhalt										
Harz und Harzvorland	32 572	6,4	83 812	2,5	2,6	164 459	25,5	422 691	11,3	2,6
Mitteldeutsche Burgen- und Weinregion	22 785	8,2	69 624	17,6	3,1	114 468	41,5	352 072	49,7	3,1
Anhalt-Mittenberg	13 382	36,1	36 063	31,9	2,7	61 075	43,3	176 317	19,1	2,9
Elbe-Börde-Heide	17 451	7,9	48 076	15,8-	2,8	97 462	17,0	270 427	9,6-	2,8
Altmark	7 495	20,9	23 801	10,2-	3,2	39 273	31,3	142 738	8,9	3,6
Sachsen-Anhalt zusammen	93 685	11,7	261 376	3,7	2,8	476 737	29,6	1 364 245	14,3	2,9
Thüringen 3)	150 897	16,6	414 726	7,5	2,7	756 718	21,8	2 186 886	14,1	2,9
Bundesgebiet	6 544 845	2,5-	22 261 437	3,0-	3,4	32 990 860	0,4-	107 856 098	0,2-	3,3

1) November 1992 - April 1993.-2) Rechnerischer Wert Übernachtungen / Ankünfte.- 3) Reisegebiete können noch nicht ausgewiesen werden.

1 Ankünfte, Übernachtungen und Aufenthaltsdauer der Gäste in Beherbergungsstätten  
1.3 Nach Betriebsarten und zusammengefaßten Gästegruppen

Betriebsart -	April 1993					Winterhalbjahr 1993 1)				
	Ankünfte		Übernachtungen		durchschnittliche Aufenthaltsdauer 2)	Ankünfte		Übernachtungen		durchschnittliche Aufenthaltsdauer 2)
	insgesamt	Veränderung gegenüber dem Vorjahresmonat	insgesamt	Veränderung gegenüber dem Vorjahresmonat		insgesamt	Veränderung gegenüber dem Vorjahreszeitraum	insgesamt	Veränderung gegenüber dem Vorjahreszeitraum	
	Anzahl	%	Anzahl	%	Tage	Anzahl	%	Anzahl	%	Tage
Deutschland										
<b>Hotels</b>										
Bundesrep. Deutschland	2 665 044	1,9-	5 914 314	3,1-	2,2	14 545 483	0,8-	31 152 240	2,1-	2,1
Anderer Wohnsitz	625 372	12,8-	1 249 631	12,5-	2,0	3 228 218	8,6-	6 681 422	8,4-	2,1
Zusammen	3 290 416	4,2-	7 163 945	4,9-	2,2	17 773 701	2,3-	37 813 662	3,3-	2,1
<b>Gasthöfe</b>										
Bundesrep. Deutschland	642 292	0,0	1 521 057	3,1-	2,4	2 983 724	1,5-	7 078 905	3,2-	2,4
Anderer Wohnsitz	82 971	5,6-	186 852	7,0-	2,3	387 283	3,4-	947 589	4,3-	2,4
Zusammen	725 263	0,6-	1 707 909	3,5-	2,4	3 371 007	1,7-	8 026 494	3,3-	2,4
<b>Pensionen</b>										
Bundesrep. Deutschland	269 032	4,3	1 245 809	2,1-	4,6	1 120 378	6,0	4 957 973	0,0	4,4
Anderer Wohnsitz	23 677	10,2-	73 975	8,8-	3,1	111 508	4,2-	402 901	0,4-	3,6
Zusammen	292 709	2,9	1 319 784	2,5-	4,5	1 231 886	5,0	5 360 874	0,0	4,4
<b>Hotels garnis</b>										
Bundesrep. Deutschland	686 252	0,8	1 916 473	3,5-	2,8	3 635 981	4,0	9 743 514	1,1	2,7
Anderer Wohnsitz	155 909	13,1-	361 400	13,3-	2,3	830 083	5,9-	2 045 748	4,4-	2,5
Zusammen	842 161	2,1-	2 277 873	5,2-	2,7	4 466 064	2,0	11 789 262	0,1	2,6
<b>Hotels, Gasthöfe, Pensionen usw. Zusammen</b>										
Bundesrep. Deutschland	4 262 620	0,8-	10 597 653	3,1-	2,5	22 285 566	0,2	52 932 632	1,5-	2,4
Anderer Wohnsitz	887 929	12,1-	1 871 858	12,0-	2,1	4 557 092	7,6-	10 057 660	6,9-	2,2
Zusammen	5 150 549	3,0-	12 469 511	4,5-	2,4	26 842 658	1,2-	62 990 292	2,4-	2,3
<b>Erholungs- und Ferienheime, Schulungsheime</b>										
Bundesrep. Deutschland	444 657	3,5	2 118 703	1,4	4,8	2 383 858	2,6	9 614 670	1,9	4,0
Anderer Wohnsitz	14 090	5,3-	64 685	17,9-	4,6	62 249	3,1-	376 543	0,2	6,0
Zusammen	458 747	3,2	2 183 388	0,7	4,8	2 446 107	2,5	9 991 213	1,8	4,1
<b>Ferienzentren</b>										
Bundesrep. Deutschland	60 484	4,5	326 065	6,8-	5,4	256 634	17,8	1 220 939	20,7	4,8
Anderer Wohnsitz	18 114	3,2	74 829	20,2-	4,1	115 514	19,5	504 696	3,7	4,4
Zusammen	78 598	4,2	400 894	9,6-	5,1	372 148	18,3	1 725 635	15,2	4,6
<b>Ferienhäuser, -wohnungen</b>										
Bundesrep. Deutschland	238 477	8,1-	1 935 170	7,4-	8,1	835 921	5,8	6 349 997	3,0	7,6
Anderer Wohnsitz	11 641	16,8-	70 772	14,6-	6,1	74 746	8,2-	481 217	5,8-	6,4
Zusammen	250 118	8,6-	2 005 942	7,7-	8,0	910 667	4,5	6 831 214	2,4	7,5
<b>Hütten, Jugendherbergen, Jugendherbergsähn. Einr.</b>										
Bundesrep. Deutschland	412 661	1,0	1 176 324	2,6	2,9	1 433 137	1,8	3 802 361	1,2	2,7
Anderer Wohnsitz	52 012	11,5-	103 334	11,0-	2,0	184 553	3,4-	391 464	2,4-	2,1
Zusammen	464 673	0,5-	1 279 658	1,4	2,8	1 617 690	1,2	4 193 825	0,8	2,6
<b>Erholungsheime, Ferienzentren usw. Zusammen</b>										
Bundesrep. Deutschland	1 156 279	0,1	5 556 262	2,1-	4,8	4 909 550	3,6	20 987 967	3,0	4,3
Anderer Wohnsitz	95 857	8,9-	313 620	15,6-	3,3	437 062	0,8	1 753 920	1,2-	4,0
Zusammen	1 252 136	0,7-	5 869 882	2,9-	4,7	5 346 612	3,4	22 741 887	2,7	4,3
<b>Sanatorien, Kurkrankenh.</b>										
Bundesrep. Deutschland	140 957	1,6-	3 903 320	2,1	27,7	794 224	4,6	21 993 239	3,7	27,7
Anderer Wohnsitz	1 203	4,9-	18 724	11,1-	15,6	7 166	3,5-	130 680	1,8-	18,2
Zusammen	142 160	1,6-	3 922 044	2,0	27,6	801 390	4,5	22 123 919	3,6	27,6
<b>Betriebe zusammen</b>										
Bundesrep. Deutschland	5 559 856	0,7-	20 057 235	1,8-	3,6	27 989 340	0,9	95 913 838	0,6	3,4
Anderer Wohnsitz	984 989	11,8-	2 204 202	12,5-	2,2	5 001 320	6,9-	11 942 260	6,1-	2,4
<b>Insgesamt</b>	6 544 845	2,5-	22 261 437	3,0-	3,4	32 990 660	0,4-	107 856 098	0,2-	3,3

1) November 1992 - April 1993.-2) Rechnerischer Wert Übernachtungen / Ankünfte.

1 Ankünfte, Übernachtungen und Aufenthaltsdauer der Gäste in Beherbergungstätten  
1.3 Nach Betriebsarten und zusammengefaßten Gästegruppen

Betriebsart - Ständiger Wohnsitz der Gäste innerhalb / außerhalb der Bundesrepublik Deutschland	April 1993					Winterhalbjahr 1993 1)				
	Ankünfte		Übernachtungen		durchschnittliche Aufenthalts- dauer 2)	Ankünfte		Übernachtungen		durchschnittliche Aufenthalts- dauer 2)
	insgesamt	Veränderung gegenüber dem Vor- jahres- monat	insgesamt	Veränderung gegenüber dem Vor- jahres- monat		insgesamt	Veränderung gegenüber dem Vor- jahres- zeitraum	insgesamt	Veränderung gegenüber dem Vor- jahres- zeitraum	
	Anzahl	%	Anzahl	%	Tage	Anzahl	%	Anzahl	%	Tage
Früheres Bundesgebiet										
Hotels										
Bundesrep. Deutschland	2 237 904	2,9-	4 992 289	3,2-	2,2	12 427 672	2,1-	26 574 410	2,3-	2,1
Anderer Wohnsitz	587 991	12,8-	1 165 075	12,4-	2,0	3 065 225	8,7-	6 257 811	8,8-	2,0
Zusammen	2 825 895	5,2-	6 157 364	5,1-	2,2	15 492 897	3,5-	32 832 221	3,6-	2,1
Gasthöfe										
Bundesrep. Deutschland	618 293	1,5-	1 468 553	4,5-	2,4	2 878 347	3,0-	6 842 443	4,6-	2,4
Anderer Wohnsitz	81 932	5,8-	184 181	7,5-	2,2	383 217	3,8-	935 630	5,0-	2,4
Zusammen	700 225	2,0-	1 652 734	4,8-	2,4	3 261 564	3,1-	7 778 073	4,6-	2,4
Pensionen										
Bundesrep. Deutschland	217 437	2,3-	1 108 566	4,8-	5,1	886 010	2,2-	4 300 944	3,4-	4,9
Anderer Wohnsitz	21 401	14,7-	67 164	10,8-	3,1	102 161	8,3-	364 883	1,7-	3,6
Zusammen	238 838	3,5-	1 175 730	5,2-	4,9	988 171	2,9-	4 665 827	3,3-	4,7
Hotels garnis										
Bundesrep. Deutschland	633 934	2,4-	1 770 513	6,0-	2,8	3 364 041	0,2-	8 979 502	2,9-	2,7
Anderer Wohnsitz	152 544	13,7-	350 550	13,9-	2,3	809 419	7,2-	1 977 134	6,2-	2,4
Zusammen	786 478	4,8-	2 121 063	7,4-	2,7	4 173 460	1,6-	10 956 636	3,5-	2,6
Hotels, Gasthöfe, Pensionen usw. zusammen										
Bundesrep. Deutschland	3 707 568	2,6-	9 339 921	4,1-	2,5	19 556 070	1,9-	46 697 299	2,9-	2,4
Anderer Wohnsitz	843 868	12,4-	1 766 970	12,2-	2,1	4 360 022	8,0-	9 535 458	7,7-	2,2
Zusammen	4 551 436	4,5-	11 106 891	5,5-	2,4	23 916 092	3,1-	56 232 757	3,7-	2,4
Erholungs- und Ferien- heime, Schulungsheime										
Bundesrep. Deutschland	398 828	2,6	1 960 569	1,1	4,9	2 166 736	1,7	8 862 927	2,0	4,1
Anderer Wohnsitz	13 368	6,7-	59 972	20,7-	4,5	58 439	4,3-	353 089	0,6-	6,0
Zusammen	412 196	2,3	2 020 541	0,2	4,9	2 225 175	1,5	9 216 016	1,9	4,1
Ferienzentren										
Bundesrep. Deutschland	49 511	2,8-	278 020	10,7-	5,6	221 694	16,0	1 056 069	18,1	4,8
Anderer Wohnsitz	17 949	4,0	72 796	21,7-	4,1	114 497	20,1	498 097	3,3	4,4
Zusammen	67 460	1,1-	350 816	13,2-	5,2	336 191	17,4	1 554 166	12,9	4,6
Ferienhäuser, -wohnungen										
Bundesrep. Deutschland	227 873	9,4-	1 880 704	7,7-	8,3	792 018	4,8	6 093 568	3,0	7,7
Anderer Wohnsitz	11 110	17,8-	68 024	13,3-	6,1	72 755	8,4-	465 420	5,1-	6,4
Zusammen	238 983	9,8-	1 948 728	7,9-	8,2	864 773	3,5	6 558 988	2,4	7,6
Hütten, Jugendherbergen, Jugendherbergsähnli. Einr.										
Bundesrep. Deutschland	321 932	1,2-	922 707	1,0	2,9	1 133 594	1,6-	2 923 370	2,3-	2,6
Anderer Wohnsitz	48 394	12,0-	95 183	11,6-	2,0	172 604	3,3-	348 807	2,6-	2,0
Zusammen	370 326	2,7-	1 017 890	0,3-	2,7	1 306 198	1,8-	3 272 177	2,3-	2,5
Erholungsheime, Ferien- zentren usw. zusammen										
Bundesrep. Deutschland	998 144	1,8-	5 042 000	3,1-	5,1	4 314 042	2,0	18 935 934	2,4	4,4
Anderer Wohnsitz	90 821	9,3-	295 975	16,6-	3,3	418 295	1,0	1 665 413	1,2-	4,0
Zusammen	1 088 965	2,5-	5 337 975	3,9-	4,9	4 732 337	1,9	20 601 347	2,1	4,4
Sanatorien, Kurkrankenh.										
Bundesrep. Deutschland	131 385	1,6-	3 643 696	1,8	27,7	740 936	4,1	20 589 242	3,1	27,8
Anderer Wohnsitz	918	4,1-	10 579	11,7-	11,5	5 459	6,9-	80 310	9,9-	14,7
Zusammen	132 303	1,7-	3 654 275	1,7	27,6	746 395	4,1	20 669 552	3,1	27,7
Betriebe zusammen										
Bundesrep. Deutschland	4 837 097	2,4-	18 025 617	2,7-	3,7	24 611 048	1,1-	86 222 475	0,4-	3,5
Anderer Wohnsitz	936 607	12,1-	2 073 524	12,8-	2,2	4 783 776	7,3-	11 281 181	6,8-	2,4
Insgesamt	5 772 704	4,1-	20 099 141	3,9-	3,5	29 394 824	2,1-	97 503 656	1,1-	3,3

1) November 1992 - April 1993. - 2) Rechnerischer Wert Übernachtungen / Ankünfte.

1 Ankünfte, Übernachtungen und Aufenthaltsdauer der Gäste in Beherbergungsstätten  
1.3 Nach Betriebsarten und zusammengefaßten Gästegruppen

Betriebsart - Ständiger Wohnsitz der Gäste innerhalb / außerhalb der Bundesrepublik Deutschland	April 1993					Winterhalbjahr 1993 1)				
	Ankünfte		Übernachtungen		durchschnittliche Aufenthaltsdauer 2)	Ankünfte		Übernachtungen		durchschnittliche Aufenthaltsdauer 2)
	insgesamt	Veränderung gegenüber dem Vorjahresmonat	insgesamt	Veränderung gegenüber dem Vorjahresmonat		insgesamt	Veränderung gegenüber dem Vorjahreszeitraum	insgesamt	Veränderung gegenüber dem Vorjahreszeitraum	
	Anzahl	%	Anzahl	%	Tage	Anzahl	%	Anzahl	%	Tage
	Neue Länder und Berlin-Ost									
Hotels										
Bundesrep. Deutschland	427 140	3,5	922 025	2,6-	2,2	2 117 811	7,1	4 577 830	1,2-	2,2
Anderer Wohnsitz	37 381	12,0-	84 556	13,8-	2,3	162 993	5,6-	403 611	1,4-	2,5
Zusammen	464 521	2,1	1 006 581	3,6-	2,2	2 280 804	6,0	4 981 441	1,2-	2,2
Gasthöfe										
Bundesrep. Deutschland	23 999	65,6	52 504	64,1	2,2	105 377	65,9	236 462	68,9	2,2
Anderer Wohnsitz	1 039	17,9	2 671	43,9	2,6	4 066	66,0	11 959	**	2,9
Zusammen	25 038	62,8	55 175	63,0	2,2	109 443	65,9	248 421	70,9	2,3
Pensionen										
Bundesrep. Deutschland	51 596	45,2	137 243	26,7	2,7	234 368	55,6	657 029	30,3	2,8
Anderer Wohnsitz	2 276	79,5	6 811	16,6	3,0	9 347	84,9	38 018	13,0	4,1
Zusammen	53 871	46,4	144 054	26,2	2,7	243 715	56,6	695 047	29,3	2,9
Hotels garnis										
Bundesrep. Deutschland	52 318	67,0	145 960	41,0	2,8	271 940	**	764 012	96,1	2,8
Anderer Wohnsitz	3 365	28,9	10 850	12,7	3,2	20 664	**	68 614	**	3,3
Zusammen	55 683	64,1	156 810	38,6	2,8	292 604	**	832 626	96,8	2,8
Hotels, Gasthöfe, Pensionen usw. zusammen										
Bundesrep. Deutschland	555 052	12,4	1 257 732	5,7	2,3	2 729 496	17,7	6 235 333	10,0	2,3
Anderer Wohnsitz	44 061	6,7-	104 888	9,1-	2,4	197 070	3,7	522 202	8,4	2,6
Zusammen	599 113	10,7	1 362 620	4,4	2,3	2 926 566	16,6	6 757 535	9,9	2,3
Erholungs- und Ferien- heime, Schulungsheime										
Bundesrep. Deutschland	45 829	12,1	158 134	5,3	3,5	217 122	12,6	751 743	0,4-	3,5
Anderer Wohnsitz	722	31,3	4 713	48,9	6,5	3 810	21,7	23 454	13,7	6,2
Zusammen	46 551	12,4	162 847	6,2	3,5	220 932	12,8	775 197	0,0	3,5
Ferienzentren										
Bundesrep. Deutschland	10 973	58,2	48 045	24,2	4,4	34 940	30,7	164 870	41,1	4,7
Anderer Wohnsitz	165	44,1-	2 033	**	12,3	1 017	26,3-	6 599	46,6	6,5
Zusammen	11 138	54,1	50 078	26,9	4,5	35 957	27,9	171 469	41,3	4,8
Ferienhäuser, -wohnungen										
Bundesrep. Deutschland	10 604	30,4	54 466	3,4	5,1	43 903	28,1	256 429	4,4	5,8
Anderer Wohnsitz	531	12,5	2 748	37,8-	5,2	1 991	2,0-	15 797	22,2-	7,9
Zusammen	11 135	29,4	57 214	0,2	5,1	45 894	26,5	272 226	2,4	5,9
Hütten, Jugendherbergen, Jugendherbergsähnli. Einr.										
Bundesrep. Deutschland	90 729	9,6	253 617	9,1	2,8	299 543	17,3	878 991	14,8	2,9
Anderer Wohnsitz	3 618	4,1-	8 151	3,5-	2,3	11 949	5,4-	42 657	0,8-	3,6
Zusammen	94 347	9,0	261 768	8,7	2,8	311 492	16,3	921 648	13,9	3,0
Erholungsheime, Ferien- zentren usw. zusammen										
Bundesrep. Deutschland	158 135	14,0	514 262	8,5	3,3	595 508	17,0	2 052 033	9,0	3,4
Anderer Wohnsitz	5 036	1,0-	17 645	5,0	3,5	18 767	2,1-	88 507	0,1	4,7
Zusammen	163 171	13,5	531 907	8,4	3,3	614 275	16,3	2 140 540	8,6	3,5
Sanatorien, Kurkrankenh.										
Bundesrep. Deutschland	9 572	0,6-	259 624	6,4	27,1	53 288	10,6	1 403 997	12,7	26,3
Anderer Wohnsitz	285	7,5-	8 145	10,2-	28,6	1 707	9,6	50 370	14,8	29,5
Zusammen	9 857	0,8-	267 769	5,8	27,2	54 995	10,6	1 454 367	12,8	26,4
Betriebe zusammen										
Bundesrep. Deutschland	722 759	12,5	2 031 618	6,5	2,8	3 378 292	17,4	9 691 363	10,2	2,9
Anderer Wohnsitz	49 382	6,2-	130 678	7,5-	2,6	217 544	3,2	661 079	7,7	3,0
Insgesamt	772 141	11,1	2 162 296	5,5	2,8	3 595 836	16,5	10 352 442	10,0	2,9

1) November 1992 - April 1993. -2) Rechnerischer Wert Übernachtungen / Ankünfte.



1 Ankünfte, Übernachtungen und Aufenthaltsdauer der Gäste in Beherbergungsstätten  
1.4 Nach Betriebsgrößenklassen \*) und zusammengefaßten Gästegruppen

Betriebe mit ... bis ... Gästebetten  -  Ständiger Wohnsitz der Gäste innerhalb / außerhalb der Bundesrepublik Deutschland	April 1993					Winterhalbjahr 1993 1)					
	Ankünfte		Übernachtungen			Ankünfte		Übernachtungen			durchschnittliche Aufenthaltsdauer 2)
	insgesamt	Veränderung gegenüber dem Vorjahresmonat	insgesamt	Veränderung gegenüber dem Vorjahresmonat	durchschnittliche Aufenthaltsdauer 2)	insgesamt	Veränderung gegenüber dem Vorjahreszeitraum	insgesamt	Veränderung gegenüber dem Vorjahreszeitraum		
	Anzahl	%	Anzahl	%	Tage	Anzahl	%	Anzahl	%	Tage	
Deutschland											
9 - 11											
Bundesrep. Deutschland	86 115	4,7-	328 433	8,9-	3,8	379 967	1,3-	1 390 446	4,5-	3,7	
Anderer Wohnsitz	7 073	11,4-	22 591	8,5-	3,2	37 128	0,3	130 515	4,9-	3,5	
Zusammen	93 188	5,2-	351 024	8,9-	3,8	417 095	1,2-	1 520 961	4,5-	3,6	
12 - 14											
Bundesrep. Deutschland	147 044	0,9-	530 942	3,4-	3,6	645 902	2,4	2 191 853	0,1-	3,4	
Anderer Wohnsitz	12 224	8,3-	36 310	11,4-	3,0	60 656	5,2-	198 189	1,6-	3,3	
Zusammen	159 268	1,5-	567 252	4,0-	3,6	706 558	1,7	2 390 042	0,2-	3,4	
15 - 19											
Bundesrep. Deutschland	257 837	0,5-	860 664	4,8-	3,3	1 162 146	0,6	3 641 103	2,1-	3,1	
Anderer Wohnsitz	24 230	6,8-	65 993	12,3-	2,7	119 445	0,7-	365 546	4,4-	3,1	
Zusammen	282 067	1,1-	926 657	5,3-	3,3	1 281 591	0,5	4 006 649	2,4-	3,1	
20 - 29											
Bundesrep. Deutschland	548 635	1,5-	1 741 633	4,0-	3,2	2 580 205	1,1	7 564 480	0,4-	2,9	
Anderer Wohnsitz	58 761	8,2-	155 365	5,8-	2,6	288 633	5,4-	822 747	4,2-	2,9	
Zusammen	607 456	2,2-	1 896 998	4,1-	3,1	2 868 838	0,4	8 387 227	0,8-	2,9	
30 - 99											
Bundesrep. Deutschland	2 192 989	0,1	6 713 226	2,0-	3,1	10 927 180	0,9	30 905 043	0,9-	2,8	
Anderer Wohnsitz	299 767	12,9-	680 352	11,4-	2,3	1 506 426	7,2-	3 616 655	5,5-	2,4	
Zusammen	2 492 756	1,6-	7 393 578	3,0-	3,0	12 433 606	0,2-	34 521 698	1,4-	2,8	
100 - 249											
Bundesrep. Deutschland	1 375 104	1,4	5 837 585	1,3	4,2	7 067 654	2,5	29 412 955	3,0	4,2	
Anderer Wohnsitz	267 798	12,6-	544 143	16,1-	2,0	1 268 880	7,6-	2 845 291	7,4-	2,2	
Zusammen	1 642 902	1,2-	6 381 728	0,4-	3,9	8 336 534	0,8	32 258 246	2,0	3,9	
250 - 499											
Bundesrep. Deutschland	553 305	4,1-	2 370 190	3,0-	4,3	3 035 059	2,7-	12 538 526	0,3-	4,1	
Anderer Wohnsitz	158 363	10,2-	333 744	8,7-	2,1	807 967	7,6-	1 766 040	7,9-	2,2	
Zusammen	711 668	5,6-	2 703 934	3,7-	3,8	3 843 026	3,8-	14 304 566	1,3-	3,7	
500 - 999											
Bundesrep. Deutschland	297 013	1,6-	1 143 945	3,6-	3,9	1 690 449	4,1	6 001 704	1,9	3,6	
Anderer Wohnsitz	100 865	11,0-	233 047	12,9-	2,3	569 595	3,8-	1 317 675	2,1-	2,3	
Zusammen	397 878	4,2-	1 376 992	5,3-	3,5	2 260 044	2,0	7 319 379	1,1	3,2	
1 000 und mehr											
Bundesrep. Deutschland	101 754	13,8-	530 617	5,8-	5,2	500 778	8,9-	2 267 728	5,4	4,5	
Anderer Wohnsitz	55 908	14,5-	132 657	19,2-	2,4	342 590	10,4-	879 602	9,4-	2,6	
Zusammen	157 662	14,1-	663 274	8,8-	4,2	843 368	9,5-	3 147 330	0,8	3,7	
Betriebe zusammen											
Bundesrep. Deutschland	5 559 856	0,7-	20 057 235	1,8-	3,6	27 989 340	0,9	95 913 838	0,6	3,4	
Anderer Wohnsitz	984 989	11,8-	2 204 202	12,5-	2,2	5 001 320	6,9-	11 942 260	6,1-	2,4	
Insgesamt	6 544 845	2,5-	22 261 437	3,0-	3,4	32 990 660	0,4-	107 856 098	0,2-	3,3	

\*) Anzahl der vorhandenen Gästebetten.-1) November 1992 - April 1993.-2) Rechnerischer Wert Übernachtungen / Ankünfte.

1 Ankünfte, Übernachtungen und Aufenthaltsdauer der Gäste in Beherbergungsstätten  
1.4 Nach Betriebsgrößenklassen \*) und zusammengefaßten Gästegruppen

Betriebe mit ... bis ... Gästebetten  Ständiger Wohnsitz der Gäste innerhalb / außerhalb der Bundesrepublik Deutschland	April 1993					Winterhalbjahr 1993 1)				
	Ankünfte		Übernachtungen		durchschnittliche Aufenthaltsdauer 2)	Ankünfte		Übernachtungen		durchschnittliche Aufenthaltsdauer 2)
	insgesamt	Veränderung gegenüber dem Vorjahresmonat	insgesamt	Veränderung gegenüber dem Vorjahresmonat		insgesamt	Veränderung gegenüber dem Vorjahreszeitraum	insgesamt	Veränderung gegenüber dem Vorjahreszeitraum	
	Anzahl	%	Anzahl	%	Tage	Anzahl	%	Anzahl	%	Tage
Früheres Bundesgebiet										
9 - 11										
Bundesrep. Deutschland	77 381	8,8-	307 981	11,4-	4,0	338 802	6,6-	1 290 461	7,7-	3,8
Anderer Wohnsitz	6 748	13,2-	21 705	9,4-	3,2	35 594	1,8-	125 895	5,7-	3,5
Zusammen	84 129	9,2-	329 686	11,2-	3,9	374 396	6,2-	1 416 356	7,5-	3,8
12 - 14										
Bundesrep. Deutschland	134 293	4,1-	501 919	5,1-	3,7	584 408	1,8-	2 049 064	2,5-	3,5
Anderer Wohnsitz	11 877	9,3-	35 367	12,4-	3,0	59 049	6,1-	193 435	2,6-	3,3
Zusammen	146 170	4,5-	537 286	5,6-	3,7	643 457	2,2-	2 242 499	2,5-	3,5
15 - 19										
Bundesrep. Deutschland	234 723	4,3-	806 732	7,2-	3,4	1 053 157	4,0-	3 396 657	4,8-	3,2
Anderer Wohnsitz	23 259	8,3-	63 246	14,1-	2,7	115 070	2,4-	351 657	6,1-	3,1
Zusammen	257 982	4,7-	869 978	7,7-	3,4	1 168 227	3,9-	3 748 314	4,9-	3,2
20 - 29										
Bundesrep. Deutschland	495 007	4,3-	1 617 130	5,7-	3,3	2 323 525	2,4-	6 959 403	2,8-	3,0
Anderer Wohnsitz	57 123	9,0-	150 602	6,6-	2,6	281 080	6,4-	794 533	5,5-	2,8
Zusammen	552 130	4,8-	1 767 732	5,8-	3,2	2 604 605	2,8-	7 753 936	3,1-	3,0
30 - 99										
Bundesrep. Deutschland	1 933 104	2,4-	6 050 180	3,8-	3,1	9 749 586	1,9-	27 866 159	2,9-	2,9
Anderer Wohnsitz	288 283	14,0-	647 563	13,0-	2,2	1 459 730	8,0-	3 467 080	7,0-	2,4
Zusammen	2 221 387	4,1-	6 697 743	4,8-	3,0	11 209 316	2,7-	31 333 239	3,4-	2,8
100 - 249										
Bundesrep. Deutschland	1 213 944	0,5	5 276 305	0,7	4,3	6 368 807	2,0	26 802 609	2,2	4,2
Anderer Wohnsitz	255 954	13,5-	510 192	16,4-	2,0	1 221 890	8,1-	2 670 881	8,1-	2,2
Zusammen	1 469 898	2,2-	5 786 497	1,1-	3,9	7 590 697	0,3	29 473 490	1,2	3,9
250 - 499										
Bundesrep. Deutschland	464 380	2,3-	2 108 516	1,0-	4,5	2 601 298	1,8-	11 226 405	1,4	4,3
Anderer Wohnsitz	149 421	10,3-	310 468	9,9-	2,1	771 269	7,2-	1 662 096	7,8-	2,2
Zusammen	613 801	4,3-	2 418 984	2,3-	3,9	3 372 567	3,1-	12 888 501	0,1	3,8
500 - 999										
Bundesrep. Deutschland	201 362	3,0-	880 499	2,5-	4,4	1 184 452	0,4	4 621 580	2,3	3,9
Anderer Wohnsitz	90 916	6,0-	211 502	6,2-	2,3	515 014	3,0-	1 190 499	0,5-	2,3
Zusammen	292 278	3,9-	1 092 001	3,2-	3,7	1 699 466	0,7-	5 812 079	1,7	3,4
1 000 und mehr										
Bundesrep. Deutschland	82 903	14,4-	476 355	4,7-	5,7	407 013	5,8-	2 010 137	11,9	4,9
Anderer Wohnsitz	52 026	15,1-	122 879	20,4-	2,4	325 080	10,7-	825 105	10,1-	2,5
Zusammen	134 929	14,7-	599 234	8,4-	4,4	732 093	8,0-	2 835 242	4,5	3,9
Betriebe zusammen										
Bundesrep. Deutschland	4 837 097	2,4-	18 025 617	2,7-	3,7	24 611 048	1,1-	86 222 475	0,4-	3,5
Anderer Wohnsitz	935 607	12,1-	2 073 524	12,8-	2,2	4 783 776	7,3-	11 281 181	6,8-	2,4
Insgesamt	5 772 704	4,1-	20 099 141	3,9-	3,5	29 394 824	2,1-	97 503 656	1,1-	3,3

\*) Anzahl der vorhandenen Gästebetten.-1) November 1992 - April 1993.-2) Rechnerischer Wert Übernachtungen / Ankünfte.

1 Ankünfte, Übernachtungen und Aufenthaltsdauer der Gäste in Beherbergungsstätten  
1.4 Nach Betriebsgrößenklassen \*) und zusammengefaßten Gästegruppen

Betriebe mit ... bis ... Gästebetten	April 1993					Winterhalbjahr 1993 1)					
	Ankünfte		Übernachtungen			Ankünfte		Übernachtungen			durchschnittliche Aufenthaltsdauer 2)
	insgesamt	Veränderung gegenüber dem Vorjahresmonat	insgesamt	Veränderung gegenüber dem Vorjahresmonat	durchschnittliche Aufenthaltsdauer 2)	insgesamt	Veränderung gegenüber dem Vorjahreszeitraum	insgesamt	Veränderung gegenüber dem Vorjahreszeitraum		
	Anzahl	%	Anzahl	%	Tage	Anzahl	%	Anzahl	%	Tage	
	Neue Länder und Berlin-Ost										
9 - 11											
Bundesrep. Deutschland	8 734	59,4	20 452	55,1	2,3	41 165	85,3	99 985	72,7	2,4	
Anderer Wohnsitz	325	54,8	886	19,9	2,7	1 534	99,2	4 620	22,5	3,0	
Zusammen	9 059	59,2	21 338	53,2	2,4	42 699	85,7	104 605	69,6	2,4	
12 - 14											
Bundesrep. Deutschland	12 751	53,1	29 023	38,7	2,3	61 494	74,2	142 789	53,8	2,3	
Anderer Wohnsitz	347	49,6	943	52,6	2,7	1 607	49,1	4 754	71,3	3,0	
Zusammen	13 098	53,0	29 966	39,1	2,3	63 101	73,4	147 543	54,3	2,3	
15 - 19											
Bundesrep. Deutschland	23 114	68,9	53 932	55,1	2,3	108 989	88,8	244 446	57,9	2,2	
Anderer Wohnsitz	971	48,9	2 747	71,8	2,8	4 375	85,7	13 889	83,3	3,2	
Zusammen	24 085	68,0	56 679	55,8	2,4	113 364	88,7	258 335	59,1	2,3	
20 - 29											
Bundesrep. Deutschland	53 688	35,6	124 503	26,4	2,3	256 680	48,2	605 077	37,4	2,4	
Anderer Wohnsitz	1 638	29,4	4 763	24,9	2,9	7 553	50,8	28 214	56,2	3,7	
Zusammen	55 326	35,4	129 266	26,3	2,3	264 233	48,2	633 291	38,2	2,4	
30 - 99											
Bundesrep. Deutschland	259 885	24,0	663 046	18,6	2,6	1 177 594	30,8	3 038 884	23,0	2,6	
Anderer Wohnsitz	11 484	27,2	32 789	39,2	2,9	46 696	30,8	149 575	50,1	3,2	
Zusammen	271 369	24,2	695 835	19,4	2,6	1 224 290	30,8	3 188 459	24,0	2,6	
100 - 249											
Bundesrep. Deutschland	161 160	9,1	561 280	7,7	3,5	698 847	6,6	2 610 346	11,3	3,7	
Anderer Wohnsitz	11 844	10,1	33 951	10,9	2,9	46 990	9,5	174 410	6,5	3,7	
Zusammen	173 004	9,1	595 231	6,4	3,4	745 837	6,8	2 784 756	11,0	3,7	
250 - 499											
Bundesrep. Deutschland	88 925	12,9	261 674	16,4	2,9	433 761	7,8	1 312 121	12,8	3,0	
Anderer Wohnsitz	8 942	8,1	23 276	10,8	2,6	36 698	14,9	103 944	9,3	2,8	
Zusammen	97 867	12,5	284 950	14,7	2,9	470 459	8,4	1 416 065	12,6	3,0	
500 - 999											
Bundesrep. Deutschland	95 651	1,3	263 446	7,2	2,8	505 997	13,9	1 380 124	0,5	2,7	
Anderer Wohnsitz	9 949	40,2	21 545	48,9	2,2	54 581	11,2	127 176	15,2	2,3	
Zusammen	105 600	4,9	284 991	12,6	2,7	560 578	10,9	1 507 300	1,0	2,7	
1 000 und mehr											
Bundesrep. Deutschland	18 851	11,1	54 262	14,6	2,9	93 765	20,2	257 591	27,4	2,7	
Anderer Wohnsitz	3 882	5,7	9 778	0,3	2,5	17 510	4,1	54 497	1,2	3,1	
Zusammen	22 733	10,3	64 040	12,7	2,8	111 275	18,0	312 088	23,6	2,8	
Betriebe zusammen											
Bundesrep. Deutschland	722 759	12,5	2 031 618	6,5	2,8	3 378 292	17,4	9 691 363	10,2	2,9	
Anderer Wohnsitz	49 382	6,2	130 678	7,5	2,6	217 544	3,2	661 079	7,7	3,0	
Insgesamt	772 141	11,1	2 162 296	5,5	2,8	3 595 836	16,5	10 352 442	10,0	2,9	

\*) Anzahl der vorhandenen Gästebetten.-1) November 1992 - April 1993.-2) Rechnerischer Wert Übernachtungen / Ankünfte.

1 Ankünfte, Übernachtungen und Aufenthaltsdauer der Gäste in Beherbergungsstätten  
1.5 Nach Gemeindegruppen und zusammengefaßten Gästegruppen

Gemeindegruppe	April 1993					Winterhalbjahr 1993 1)				
	Ankünfte		Übernachtungen			Ankünfte		Übernachtungen		
	Betriebsort	Veränderung gegenüber dem Vorjahresmonat	insgesamt	Veränderung gegenüber dem Vorjahresmonat	durchschnittliche Aufenthaltsdauer 2)	insgesamt	Veränderung gegenüber dem Vorjahreszeitraum	insgesamt	Veränderung gegenüber dem Vorjahreszeitraum	durchschnittliche Aufenthaltsdauer 2)
Deutschland 3)										
<b>Mineral- und Moorbäder</b>										
Bundesrep. Deutschland	405 077	1,3-	3 751 232	0,9-	9,3	1 994 411	0,2	18 978 112	0,9	9,5
Anderer Wohnsitz	36 618	8,9-	95 067	4,4-	2,6	167 690	9,5-	452 803	8,1-	2,7
Zusammen	441 695	1,9-	3 846 299	1,0-	8,7	2 162 101	0,7-	19 430 915	0,6	9,0
<b>Heilklimatische Kurorte</b>										
Bundesrep. Deutschland	195 049	3,3-	1 156 117	1,3-	5,9	1 043 353	2,7-	6 555 989	3,7-	6,3
Anderer Wohnsitz	21 506	17,3-	68 142	20,8-	3,2	113 283	13,3-	426 836	16,0-	3,8
Zusammen	216 555	4,9-	1 224 259	2,6-	5,7	1 156 636	3,9-	6 982 825	4,5-	6,0
<b>Kneippkurorte</b>										
Bundesrep. Deutschland	147 153	1,7-	944 902	0,6-	6,4	702 519	1,9-	4 545 260	0,2-	6,5
Anderer Wohnsitz	16 747	6,6-	54 989	5,6-	3,3	82 966	1,4-	303 384	0,8	3,7
Zusammen	163 900	2,2-	999 891	0,9-	6,1	785 485	1,8-	4 848 644	0,2-	6,2
<b>Heilbäder zusammen</b>										
Bundesrep. Deutschland	747 279	1,9-	5 852 251	1,0-	7,8	3 740 283	1,0-	30 079 361	0,3-	8,0
Anderer Wohnsitz	74 871	11,0-	218 198	10,5-	2,9	363 939	9,1-	1 183 023	9,1-	3,3
Zusammen	822 150	2,8-	6 070 449	1,3-	7,4	4 104 222	1,8-	31 262 384	0,7-	7,6
<b>Seebäder</b>										
Bundesrep. Deutschland	249 188	8,3-	1 870 146	6,8-	7,5	726 305	3,5	4 944 347	5,6	6,8
Anderer Wohnsitz	4 676	46,3-	14 367	49,0-	3,1	25 020	30,3-	110 159	14,9-	4,4
Zusammen	253 864	9,5-	1 884 513	7,4-	7,4	751 325	1,9	5 054 506	5,1	6,7
<b>Luftkurorte</b>										
Bundesrep. Deutschland	364 503	5,6-	1 608 070	5,7-	4,4	1 720 873	0,2	7 885 633	1,3	4,6
Anderer Wohnsitz	31 537	11,2-	92 399	17,0-	2,9	143 502	11,0-	533 143	13,7-	3,7
Zusammen	396 040	6,1-	1 700 469	6,4-	4,3	1 864 375	0,8-	8 418 776	0,2	4,5
<b>Erholungsorte</b>										
Bundesrep. Deutschland	438 948	0,5-	1 730 608	0,4-	3,9	1 912 289	0,4-	7 335 695	1,1	3,8
Anderer Wohnsitz	43 686	6,6-	133 934	10,4-	3,1	200 170	3,5	647 407	4,5-	3,2
Zusammen	482 634	1,1-	1 864 542	1,2-	3,9	2 112 459	0,0	7 983 102	0,6	3,8
<b>Sonstige Gemeinden</b>										
Bundesrep. Deutschland	3 759 938	0,6	8 996 160	0,9-	2,4	19 889 590	1,3	45 668 802	0,5	2,3
Anderer Wohnsitz	830 219	11,9-	1 745 304	12,2-	2,1	4 268 689	6,8-	9 468 528	5,2-	2,2
Zusammen	4 590 157	1,9-	10 741 464	2,9-	2,3	24 158 279	0,2-	55 137 330	0,5-	2,3
<b>Gemeindegruppen zusammen</b>										
Bundesrep. Deutschland	5 559 856	0,7-	20 057 235	1,8-	3,6	27 989 340	0,9	95 913 838	0,6	3,4
Anderer Wohnsitz	984 989	11,8-	2 204 202	12,5-	2,2	5 001 320	6,9-	11 942 260	6,1-	2,4
Insgesamt	6 544 845	2,5-	22 261 437	3,0-	3,4	32 990 660	0,4-	107 856 098	0,2-	3,3

1) November 1992 - April 1993. -2) Rechnerischer Wert Übernachtungen / Ankünfte. -3) Alle Gemeinden im Gebiet der neuen Länder sowie Berlin-Ost sind in "Sonstige Gemeinden" enthalten.

1 Ankünfte, Übernachtungen und Aufenthaltsdauer der Gäste in Beherbergungsstätten  
1.5 Nach Gemeindegruppen und zusammengefaßten Gästegruppen

Gemeindegruppe	April 1993					Winterhalbjahr 1993 1)					
	Ankünfte		Übernachtungen			Ankünfte		Übernachtungen			
	insgesamt	Veränderung gegenüber dem Vorjahresmonat	insgesamt	Veränderung gegenüber dem Vorjahresmonat	durchschnittliche Aufenthaltsdauer 2)	insgesamt	Veränderung gegenüber dem Vorjahreszeitraum	insgesamt	Veränderung gegenüber dem Vorjahreszeitraum	durchschnittliche Aufenthaltsdauer 2)	
											Anzahl
Ständiger Wohnsitz der Gäste innerhalb / außerhalb der Bundesrepublik Deutschland											
Früheres Bundesgebiet											
<b>Mineral- und Moorbäder</b>											
Bundesrep. Deutschland	405 077	1,3-	3 751 232	0,9-	9,3	1 994 411	0,2	18 978 112	0,9	9,5	
Anderer Wohnsitz	36 618	8,9-	95 067	4,4-	2,6	167 690	9,5-	452 803	8,1-	2,7	
Zusammen	441 695	1,9-	3 846 299	1,0-	8,7	2 162 101	0,7-	19 430 915	0,6	9,0	
<b>Heilklimatische Kurorte</b>											
Bundesrep. Deutschland	195 049	3,3-	1 156 117	1,3-	5,9	1 043 353	2,7-	6 555 989	3,7-	6,3	
Anderer Wohnsitz	21 506	17,3-	68 142	20,8-	3,2	113 283	13,3-	426 836	16,0-	3,8	
Zusammen	216 555	4,9-	1 224 259	2,6-	5,7	1 156 636	3,9-	6 982 825	4,5-	6,0	
<b>Kneippkurorte</b>											
Bundesrep. Deutschland	147 153	1,7-	944 902	0,6-	6,4	702 519	1,9-	4 545 260	0,2-	6,5	
Anderer Wohnsitz	16 747	6,6-	54 989	5,6-	3,3	82 966	1,4-	303 384	0,8	3,7	
Zusammen	163 900	2,2-	999 891	0,9-	6,1	785 485	1,8-	4 848 644	0,2-	6,2	
<b>Heilbäder zusammen</b>											
Bundesrep. Deutschland	747 279	1,9-	5 852 251	1,0-	7,8	3 740 283	1,0-	30 079 361	0,3-	8,0	
Anderer Wohnsitz	74 871	11,0-	218 198	10,5-	2,9	363 939	9,1-	1 183 023	9,1-	3,3	
Zusammen	822 150	2,8-	6 070 449	1,3-	7,4	4 104 222	1,8-	31 262 384	0,7-	7,6	
<b>Seebäder</b>											
Bundesrep. Deutschland	249 188	8,3-	1 870 146	6,8-	7,5	726 305	3,5	4 944 347	5,6	6,8	
Anderer Wohnsitz	4 676	46,3-	14 367	49,0-	3,1	25 020	30,3-	110 159	14,9-	4,4	
Zusammen	253 864	9,5-	1 884 513	7,4-	7,4	751 325	1,9	5 054 506	5,1	6,7	
<b>Luftkurorte</b>											
Bundesrep. Deutschland	364 503	5,6-	1 608 070	5,7-	4,4	1 720 873	0,2	7 885 633	1,3	4,6	
Anderer Wohnsitz	31 537	11,2-	92 399	17,0-	2,9	143 502	11,0-	533 143	13,7-	3,7	
Zusammen	396 040	6,1-	1 700 469	6,4-	4,3	1 864 375	0,8-	8 418 776	0,2	4,5	
<b>Erholungsorte</b>											
Bundesrep. Deutschland	438 948	0,5-	1 730 608	0,4-	3,9	1 912 289	0,4-	7 335 695	1,1	3,8	
Anderer Wohnsitz	43 686	6,6-	133 934	10,4-	3,1	200 170	3,5	647 407	4,5-	3,2	
Zusammen	482 634	1,1-	1 864 542	1,2-	3,9	2 112 459	0,0	7 983 102	0,6	3,8	
<b>Sonstige Gemeinden</b>											
Bundesrep. Deutschland	3 037 179	1,9-	6 964 542	2,8-	2,3	16 511 298	1,4-	35 977 439	1,8-	2,2	
Anderer Wohnsitz	780 837	12,2-	1 614 626	12,5-	2,1	4 051 145	7,3-	8 807 449	6,0-	2,2	
Zusammen	3 818 016	4,2-	8 579 168	4,8-	2,2	20 562 443	2,7-	44 784 888	2,7-	2,2	
<b>Gemeindegruppen zusammen</b>											
Bundesrep. Deutschland	4 837 097	2,4-	18 025 617	2,7-	3,7	24 611 048	1,1-	86 222 475	0,4-	3,5	
Anderer Wohnsitz	935 607	12,1-	2 073 524	12,8-	2,2	4 783 776	7,3-	11 281 181	6,8-	2,4	
Insgesamt	5 772 704	4,1-	20 099 141	3,9-	3,5	29 394 824	2,1-	97 503 656	1,1-	3,3	

1) November 1992 - April 1993.-2) Rechnerischer Wert Übernachtungen / Ankünfte.

Deutschland  
1 Ankünfte, Übernachtungen und Aufenthaltsdauer der Gäste in Beherbergungsstätten  
1.6 Nach Gemeindegrößenklassen und zusammengefaßten Gästegruppen

Gemeinden mit ... bis unter ... Einwohnern	April 1993					Winterhalbjahr 1993 1)				
	Ankünfte		Übernachtungen		durchschnittliche Aufenthaltsdauer 2)	Ankünfte		Übernachtungen		durchschnittliche Aufenthaltsdauer 2)
	insgesamt	Veränderung gegenüber dem Vorjahresmonat	insgesamt	Veränderung gegenüber dem Vorjahresmonat		insgesamt	Veränderung gegenüber dem Vorjahreszeitraum	insgesamt	Veränderung gegenüber dem Vorjahreszeitraum	
	Anzahl	%	Anzahl	%	Tage	Anzahl	%	Anzahl	%	Tage
unter 2 000										
Bundesrep. Deutschland	578 089	5,0	2 377 571	0,3	4,1	2 368 900	10,1	9 381 507	6,0	4,0
Anderer Wohnsitz	48 839	3,4	157 423	12,9-	3,2	226 815	3,8	903 458	1,1	4,0
Zusammen	626 928	4,9	2 534 994	0,7-	4,0	2 596 715	9,5	10 284 965	5,6	4,0
2 000 - 5 000										
Bundesrep. Deutschland	732 668	1,0-	3 371 491	1,7-	4,6	3 301 974	3,4	14 908 628	2,7	4,5
Anderer Wohnsitz	65 721	11,3-	176 929	11,2-	2,7	315 225	0,3	919 210	2,8-	2,9
Zusammen	798 389	2,0-	3 548 420	2,3-	4,4	3 617 199	3,1	15 827 838	2,4	4,4
5 000 - 10 000										
Bundesrep. Deutschland	799 761	3,1-	3 883 299	4,7-	4,9	3 643 652	0,1-	17 301 300	0,7-	4,7
Anderer Wohnsitz	75 388	10,4-	183 710	13,9-	2,4	332 216	7,7-	943 232	11,0-	2,8
Zusammen	875 149	3,8-	4 067 009	5,1-	4,6	3 975 868	0,8-	18 244 532	1,3-	4,6
10 000 - 20 000										
Bundesrep. Deutschland	819 473	0,7-	3 709 981	0,2-	4,5	4 060 990	0,5	18 322 169	1,1	4,5
Anderer Wohnsitz	94 847	13,1-	214 488	11,1-	2,3	462 689	5,7-	1 122 392	3,9-	2,4
Zusammen	914 320	2,1-	3 924 469	0,9-	4,3	4 523 679	0,2-	19 444 561	0,8	4,3
20 000 - 50 000										
Bundesrep. Deutschland	785 188	0,5	2 576 782	0,6-	3,3	4 101 424	2,4	13 100 898	1,0	3,2
Anderer Wohnsitz	101 737	3,1-	240 839	2,7-	2,4	492 207	0,1	1 210 416	2,5-	2,5
Zusammen	886 925	0,0	2 817 621	0,8-	3,2	4 593 631	2,1	14 311 314	0,7	3,1
50 000 - 100 000										
Bundesrep. Deutschland	392 139	2,2	1 040 524	1,2	2,7	1 962 821	2,0	5 065 056	2,0	2,6
Anderer Wohnsitz	65 955	7,3-	136 036	9,4-	2,1	310 328	7,2-	696 958	5,8-	2,2
Zusammen	458 094	0,7	1 176 560	0,1-	2,6	2 273 149	0,6	5 762 014	1,0	2,5
100 000 und mehr										
Bundesrep. Deutschland	1 452 538	2,6-	3 097 587	3,8-	2,1	8 548 579	2,7-	17 834 280	3,5-	2,1
Anderer Wohnsitz	532 502	15,0-	1 094 777	15,0-	2,1	2 861 840	9,5-	6 146 594	7,8-	2,1
Zusammen	1 985 040	6,3-	4 192 364	7,0-	2,1	11 410 419	4,5-	23 980 874	4,6-	2,1
Gemeinden zusammen										
Bundesrep. Deutschland	5 559 856	0,7-	20 057 235	1,8-	3,6	27 989 340	0,9	95 913 838	0,6	3,4
Anderer Wohnsitz	984 989	11,8-	2 204 202	12,5-	2,2	5 001 320	6,9-	11 942 260	6,1-	2,4
Insgesamt	6 544 845	2,5-	22 261 437	3,0-	3,4	32 990 660	0,4-	107 856 098	0,2-	3,3

1) November 1992 - April 1993.-2) Rechnerischer Wert Übernachtungen / Ankünfte.

1 Ankünfte, Übernachtungen und Aufenthaltsdauer der Gäste in Beherbergungsstätten  
1.7 Nach ausgewählten Herkunftsländern

Herkunftsland (ständiger Wohnsitz)	April 1993					Winterhalbjahr 1993 1)						
	Ankünfte		Übernachtungen			durch- schn. Auf- ent- halts- dauer 3)	Ankünfte		Übernachtungen			
	insgesamt	Ver- än- derung gegen- Über- Vorj.- monat	insgesamt	Ver- än- derung gegen- Über- Vorj.- monat	An- teil 2)		insgesamt	Ver- än- derung gegen- Über- Vorj.- zeit- raum	insgesamt	Ver- än- derung gegen- Über- Vorj.- zeit- raum	An- teil 2)	durch- schn. Auf- ent- halts- dauer 3)
	Anzahl	%	Anzahl	%	Tage	Anzahl	%	Anzahl	%	Tage		
Deutschland												
Bundesrepublik Deutschland	5 559 856	0,7-	20 057 235	1,8-	90,1	3,6	27 989 340	0,9	95 913 838	0,6	88,9	3,4
Ausland												
Europa												
EG-Mitgliedsländer												
Belgien	40 212	2,9-	93 009	4,3-	4,2	2,3	195 963	2,4	455 610	1,4	3,8	2,3
Dänemark	45 437	11,1-	96 147	12,7-	4,4	2,1	187 113	7,8-	402 765	5,6-	3,4	2,2
Frankreich	66 609	8,9-	139 960	9,0-	6,3	2,1	299 976	3,3-	641 556	2,6-	5,4	2,1
Griechenland	6 877	13,3-	17 670	18,2-	0,8	2,6	43 349	10,8-	120 964	7,8-	1,0	2,8
Großbrit. u. Nordirland	87 304	10,0-	207 488	7,9-	9,4	2,4	434 049	6,3-	1 005 992	4,3-	8,4	2,3
Irland, Republik	3 275	28,1-	8 299	25,4-	0,4	2,5	15 517	8,3-	39 966	0,9-	0,3	2,6
Italien	54 751	31,2-	111 116	30,6-	5,0	2,0	289 944	15,6-	619 061	14,1-	5,2	2,1
Luxemburg	5 778	16,1-	15 931	28,7-	0,7	2,8	32 474	7,5	94 388	5,2-	0,8	2,9
Niederlande	112 928	0,5	269 593	8,6-	12,2	2,4	683 288	2,7	1 798 999	1,2-	15,1	2,6
Portugal	3 667	4,3-	10 377	5,1-	0,5	2,8	20 207	0,5-	64 616	6,9	0,5	3,2
Spanien	16 856	23,4-	36 275	25,9-	1,6	2,2	92 309	10,2-	216 221	9,5-	1,8	2,3
Zusammen	443 692	11,2-	1 005 865	13,0-	45,6	2,3	2 294 189	4,2-	5 460 138	4,2-	45,7	2,4
EFTA-Mitgliedsländer												
Finnland	10 246	24,6-	20 521	22,4-	0,9	2,0	42 451	18,4-	88 210	16,4-	0,7	2,1
Island	930	37,3-	2 308	41,3-	0,1	2,5	5 239	16,2-	12 552	17,2-	0,1	2,4
Norwegen	16 290	23,4-	28 312	25,8-	1,3	1,7	66 092	15,9-	128 600	12,3-	1,1	1,9
Österreich	48 016	1,8-	100 247	1,7-	4,5	2,1	220 056	1,9-	482 263	4,1-	4,0	2,2
Schweden	56 463	34,2-	96 564	33,0-	4,4	1,7	231 919	26,8-	420 997	24,8-	3,5	1,8
Schweiz	61 465	2,2-	128 667	3,8-	5,8	2,1	276 385	1,9-	573 064	5,5-	4,8	2,1
Zusammen	193 410	17,3-	376 619	16,0-	17,1	1,9	842 142	12,2-	1 705 686	11,9-	14,3	2,0
Übriges Europa												
Bulgarien	1 669	19,7-	5 089	38,4-	0,2	3,0	10 616	9,7-	35 112	22,5-	0,3	3,3
Jugoslawien 4)	12 249	27,6-	40 436	12,2-	1,8	3,3	78 156	14,8-	285 141	0,1	2,4	3,6
Polen	16 793	2,2-	64 971	15,4-	2,9	3,9	105 475	1,0-	464 044	8,2-	3,9	4,4
Rumänien	2 180	6,0-	8 510	18,9-	0,4	3,9	14 931	1,9-	53 421	7,2	0,4	3,6
Ehem. Sowjetunion	15 103	13,4-	57 711	12,5-	2,6	3,8	87 969	13,5-	352 480	10,4	3,0	4,0
Ehem. Tschechoslowakei	13 152	11,0-	32 816	15,8-	1,5	2,5	76 999	1,5	218 167	4,8	1,8	2,8
Türkei	7 966	5,2	21 420	0,6	1,0	2,7	49 551	1,6	131 608	0,2	1,1	2,7
Ungarn	10 488	6,3-	28 754	8,5-	1,3	2,7	57 304	2,6-	176 663	2,7-	1,5	3,1
Sonstige europ. Länder	6 161	7,8	14 095	3,5-	0,6	2,3	37 550	18,2	84 008	6,3	0,7	2,2
Zusammen	85 761	5,8-	273 802	7,5-	12,4	3,2	520 551	0,1	1 800 644	0,2-	15,1	3,5
Europa zusammen	722 863	12,3-	1 856 286	12,9-	75,1	2,3	3 656 882	5,6-	8 966 468	5,0-	75,1	2,5
Afrika												
Republik Südafrika	3 188	9,7-	7 107	3,6-	0,3	2,2	16 784	4,3-	39 963	5,7-	0,3	2,4
Sonstige afrik. Länder	8 169	24,4	23 914	11,6	1,1	2,9	47 705	18,0	145 680	11,6	1,2	3,1
Zusammen	11 357	12,5	31 021	7,7	1,4	2,7	64 489	11,2	185 643	7,4	1,6	2,9
Asien												
Israel	5 855	22,5-	13 037	23,8-	0,6	2,2	32 396	8,7-	76 068	9,1-	0,6	2,3
Japan	49 525	7,9-	80 781	14,2-	3,7	1,6	246 571	13,0-	424 121	16,0-	3,6	1,7
Sonstige asiat. Länder	32 397	8,8-	84 948	2,9-	3,9	2,6	171 490	9,7-	478 719	3,5-	4,0	2,8
Zusammen	87 777	9,4-	178 766	10,1-	8,1	2,0	450 457	11,5-	978 908	9,7-	8,2	2,2
Amerika einschl. Mittel- und Südamerika												
Argentinien	1 704	22,5-	3 864	23,2-	0,2	2,3	11 070	10,5-	27 455	7,6-	0,2	2,5
Brasilien	4 267	20,1-	9 093	22,3-	0,4	2,1	22 594	12,0-	53 795	11,1-	0,5	2,4
Chile	918	14,4-	2 472	1,6-	0,1	2,7	5 399	5,9	14 496	6,8	0,1	2,7
Kanada	9 755	16,6-	21 733	18,0-	1,0	2,2	49 359	10,9-	108 390	11,3-	0,9	2,2
Mexiko	2 401	3,9	5 795	6,5	0,3	2,4	10 087	8,8-	27 093	1,8	0,2	2,7
USA	108 147	12,2-	223 761	13,3-	10,2	2,1	538 092	12,9-	1 167 288	12,2-	9,8	2,2
Sonstige amerik. Länder	4 904	5,8	11 408	6,7	0,5	2,3	25 892	3,5	64 497	1,0-	0,5	2,5
Zusammen	132 096	12,2-	278 126	13,0-	12,6	2,1	662 493	11,9-	1 463 014	11,2-	12,3	2,2
Australien, Neuseeland und Ozeanien												
Australien	6 448	25,4-	12 612	22,9-	0,6	2,0	36 341	9,4-	77 072	7,9-	0,6	2,1
Neuseeland	824	17,4-	1 644	15,6-	0,1	2,0	4 287	16,0-	9 488	14,7-	0,1	2,2
Ozeanien	270	28,8-	667	16,7-	0,0	2,5	1 910	5,6-	5 143	4,7	0,0	2,7
Zusammen	7 542	24,7-	14 923	21,9-	0,7	2,0	42 538	9,9-	91 703	8,0-	0,8	2,2
Ohne Angabe	23 354	7,3-	45 080	13,7-	2,0	1,9	124 461	3,7-	256 524	5,7-	2,1	2,1
Ausland zusammen	984 989	11,8-	2 204 202	12,5-	9,9	2,2	5 001 320	6,9-	11 942 260	6,1-	11,1	2,4
Ankünfte/Übern. insgesamt	6 544 845	2,5-	22 261 437	3,0-	100,0	3,4	32 990 660	0,4-	107 856 098	0,2-	100,0	3,3

1) November 1992 - April 1993.-2) Bei Übernachtungen von Gästen aus der Bundesrepublik Deutschland und dem Ausland zusammen: Anteil an allen Übernachtungen im Bundesgebiet; sonst: Anteil an allen Übernachtungen am Ausland zusammen.- 3) Rechnerischer Wert Übernachtungen / Ankünfte.- 4) Einschl. Kroatien, Slowenien und Bosnien-Herzegowina sowie der ehem. jugoslawischen Republik Makedonien, die seit 1992 bzw. 1993 selbständige Staaten sind.

1 Ankünfte, Übernachtungen und Aufenthaltsdauer der Gäste in Beherbergungsstätten  
1.7 Nach ausgewählten Herkunftsländern

Herkunftsland (ständiger Wohnsitz)	April 1993					Winterhalbjahr 1993 1)						
	Ankünfte		Übernachtungen			Ankünfte		Übernachtungen			durch- schn. Auf- ent- halts- dauer 3)	
	insgesamt	Ver- än- derung gegen- über Vorj.- monat	insgesamt	Ver- än- derung gegen- über Vorj.- monat	An- teil 2)	insgesamt	Ver- än- derung gegen- über Vorj.- zeit- raum	insgesamt	Ver- än- derung gegen- über Vorj.- zeit- raum	An- teil 2)		
												Anzahl
Früheres Bundesgebiet												
Bundesrepublik Deutschland	4 837 097	2,4-	18 025 617	2,7-	89,7	3,7 24 611 048	1,1-	86 222 475	0,4-	88,4	3,5	
Ausland												
Europa												
EG-Mitgliedsländer												
Belgien	38 345	3,2-	88 854	4,3-	4,3	2,3	189 670	2,2	442 540	1,2	3,9	2,3
Dänemark	41 442	11,3-	88 014	13,7-	4,2	2,1	170 558	9,5-	364 844	8,1-	3,2	2,1
Frankreich	62 767	9,9-	131 178	10,2-	6,3	2,1	286 588	4,0-	609 028	3,5-	5,4	2,1
Griechenland	6 721	13,3-	17 354	17,8-	0,8	2,6	42 392	11,1-	118 047	8,7-	1,0	2,8
Großbrit. u. Nordirland	84 076	10,5-	199 034	8,6-	9,6	2,4	419 766	7,0-	965 218	5,6-	8,6	2,3
Irland, Republik	3 212	26,4-	8 142	23,0-	0,4	2,5	15 078	7,7-	38 676	0,6-	0,3	2,6
Italien	53 226	31,1-	107 215	30,3-	5,2	2,0	282 639	15,6-	599 597	14,2-	5,3	2,1
Luxemburg	5 595	16,3-	15 535	29,2-	0,7	2,8	31 560	7,2	92 092	5,9-	0,8	2,9
Niederlande	107 282	0,0	257 346	9,8-	12,4	2,4	661 325	2,6	1 749 705	1,6-	15,5	2,6
Portugal	3 498	6,6-	9 968	6,9-	0,5	2,8	19 473	1,8-	61 313	3,5	0,5	3,1
Spanien	16 370	23,6-	35 140	26,0-	1,7	2,1	89 880	10,5-	209 278	9,8-	1,9	2,3
Zusammen	422 534	11,7-	957 778	13,7-	46,2	2,3	2 208 929	4,7-	5 250 338	4,9-	46,5	2,4
EFTA-Mitgliedsländer												
Finnland	9 616	26,0-	19 258	22,8-	0,9	2,0	40 189	20,0-	82 998	18,1-	0,7	2,1
Island	908	37,9-	2 256	42,1-	0,1	2,5	5 100	16,9-	12 153	18,8-	0,1	2,4
Norwegen	15 139	26,0-	26 322	27,9-	1,3	1,7	62 434	17,6-	120 705	14,3-	1,1	1,9
Österreich	45 182	2,0-	93 122	2,1-	4,5	2,1	207 499	2,6-	449 677	5,2-	4,0	2,2
Schweden	52 331	34,3-	88 821	32,7-	4,3	1,7	218 352	26,5-	395 285	24,2-	3,5	1,8
Schweiz	58 701	2,9-	122 159	4,8-	5,9	2,1	266 459	2,4-	550 675	6,1-	4,9	2,1
Zusammen	181 877	17,7-	351 938	16,3-	17,0	1,9	800 033	12,6-	1 611 493	12,4-	14,3	2,0
Übriges Europa												
Bulgarien	1 452	19,9-	4 572	28,6-	0,2	3,1	9 289	7,5-	27 895	18,1-	0,2	3,0
Jugoslawien 4)	11 715	28,2-	36 604	17,4-	1,8	3,1	75 338	15,2-	263 921	2,5-	2,3	3,5
Polen	15 308	0,8-	58 206	8,6-	2,8	3,8	95 729	0,7-	411 761	6,4-	3,6	4,3
Rumänien	1 972	8,5-	8 089	19,4	0,4	4,1	13 669	2,5-	49 522	5,6	0,4	3,6
Ehem. Sowjetunion	11 822	12,9	38 919	9,5	1,9	3,3	69 579	11,5	244 087	9,3	2,2	3,5
Ehem. Tschechoslowakei	12 194	12,7-	29 577	17,3-	1,4	2,4	71 782	1,3-	189 181	1,2-	1,7	2,6
Türkei	7 388	1,4	19 752	4,0-	1,0	2,7	47 309	0,2-	123 907	3,1-	1,1	2,6
Ungarn	9 839	6,9-	26 437	7,9-	1,3	2,7	53 422	3,9-	162 888	0,3	1,4	3,0
Sonstige europ. Länder	5 248	4,6-	11 564	17,4-	0,6	2,2	34 665	15,3	74 772	0,7	0,7	2,2
Zusammen	76 938	7,9-	233 720	8,6-	11,3	3,0	470 782	1,4-	1 547 934	1,5-	13,7	3,3
Europa zusammen	681 349	13,0-	1 543 436	13,6-	74,4	2,3	3 479 744	6,2-	8 409 765	5,9-	74,5	2,4
Afrika												
Republik Südafrika	3 131	10,7-	6 978	3,9-	0,3	2,2	16 575	4,0-	39 506	5,3-	0,4	2,4
Sonstige afrik. Länder	7 920	24,6	23 083	12,7	1,1	2,9	46 193	17,8	140 670	11,8	1,2	3,0
Zusammen	11 051	12,1	30 061	8,4	1,4	2,7	62 768	11,2	180 176	7,5	1,6	2,9
Asien												
Israel	5 721	23,4-	12 818	24,4-	0,6	2,2	31 686	9,5-	74 481	9,8-	0,7	2,4
Japan	48 615	7,2-	79 098	13,9-	3,8	1,6	241 465	13,0-	413 513	16,3-	3,7	1,7
Sonstige asiat. Länder	31 368	10,0-	81 855	4,9-	3,9	2,6	167 095	10,4-	459 511	5,4-	4,1	2,7
Zusammen	85 704	9,6-	173 771	10,8-	8,4	2,0	440 246	11,8-	947 505	10,8-	8,4	2,2
Amerika einschl. Mittel- und Südamerika												
Argentinien	1 660	22,6-	3 777	23,4-	0,2	2,3	10 800	9,6-	26 831	6,7-	0,2	2,5
Brasilien	4 176	20,2-	8 939	22,3-	0,4	2,1	22 181	11,8-	52 783	11,1-	0,5	2,4
Chile	899	14,5-	2 413	2,5-	0,1	2,7	5 189	4,2	14 114	5,8	0,1	2,7
Kanada	9 416	17,3-	20 886	19,5-	1,0	2,2	47 453	12,2-	103 144	13,6-	0,9	2,2
Mexiko	2 373	5,9	5 728	8,1	0,3	2,4	9 863	8,0-	26 392	3,4	0,2	2,7
USA	105 417	11,8-	217 864	12,6-	10,5	2,1	524 522	13,0-	1 135 535	12,5-	10,1	2,2
Sonstige amerik. Länder	4 778	6,9	11 019	7,0	0,5	2,3	24 729	2,3	60 893	3,4	0,5	2,5
Zusammen	128 719	11,9-	270 626	12,6-	13,1	2,1	644 737	12,2-	1 419 692	11,7-	12,6	2,2
Australien, Neuseeland und Ozeanien												
Australien	6 267	25,8-	12 233	23,4-	0,6	2,0	35 397	9,2-	74 793	8,0-	0,7	2,1
Neuseeland	799	17,4-	1 610	15,2-	0,1	2,0	4 176	16,7-	9 233	15,7-	0,1	2,2
Ozeanien	266	29,4-	656	17,0-	0,0	2,5	1 901	5,4-	5 125	5,1	0,0	2,7
Zusammen	7 332	25,1-	14 499	22,3-	0,7	2,0	41 474	9,9-	89 151	8,2-	0,8	2,1
Ohne Angabe												
	21 452	1,6	41 131	0,0	2,0	1,9	114 807	0,6	234 892	0,2	2,1	2,0
Ausland zusammen												
	935 607	12,1-	2 079 524	12,8-	10,3	2,2	4 783 776	7,3-	11 281 181	6,8-	11,6	2,4
Ankünfte/Übern. insgesamt												
	5 772 704	4,1-	20 099 141	3,9-	100,0	3,5	29 394 824	2,1-	97 503 656	1,1-	100,0	3,3

1) November 1992 - April 1993.-2) Bei Übernachtungen von Gästen aus der Bundesrepublik Deutschland und dem Ausland zusammen: Anteil an allen Übernachtungen im Bundesgebiet; sonst: Anteil an allen Übernachtungen am Ausland zusammen.- 3) Rechnerischer Wert Übernachtungen / Ankünfte.- 4) Einschl. Kroatien, Slowenien und Bosnien-Herzegowina sowie der ehem. jugoslawischen Republik Makedonien, die seit 1992 bzw. 1993 selbständige Staaten sind.



1 Ankünfte, Übernachtungen und Aufenthaltsdauer der Gäste in Beherbergungsstätten  
1.7 Nach ausgewählten Herkunftsländern

Herkunftsland (ständiger Wohnsitz)	April 1993						Winterhalbjahr 1993 1)					
	Ankünfte		Übernachtungen			durch- schn. Auf- ent- halts- dauer 3)	Ankünfte		Übernachtungen			durch- schn. Auf- ent- halts- dauer 3)
	insgesamt	Ver- än- derung gegen- Über- Vorj.- monat	insgesamt	Ver- än- derung gegen- Über- Vorj.- monat	An- teil 2)		insgesamt	Ver- än- derung gegen- Über- Vorj.- zeit- raum	insgesamt	Ver- än- derung gegen- Über- Vorj.- zeit- raum	An- teil 2)	
	Anzahl	%	Anzahl	%	Tage	Anzahl	%	Anzahl	%	Tage		
Neue Länder und Berlin-Ost												
Bundesrepublik Deutschland	722 759	12,5	2 031 618	6,5	94,0	2,8	3 378 292	17,4	9 691 363	10,2	93,6	2,9
Ausland												
Europa												
EG-Mitgliedsländer												
Belgien	1 867	3,4	4 155	4,5-	3,2	2,2	6 293	9,1	13 070	7,1	2,0	2,1
Dänemark	3 995	8,6-	8 133	1,2-	6,2	2,0	16 555	15,0	37 921	28,0	5,7	2,3
Frankreich	3 842	9,2	8 782	13,4	6,7	2,3	13 388	12,2	32 528	19,1	4,9	2,4
Griechenland	156	13,3-	316	34,8-	0,2	2,0	957	6,3	2 917	45,5	0,4	3,0
Großbrit. u. Nordirland	3 228	5,5	8 454	13,4	6,5	2,6	14 283	19,6	40 774	41,9	6,2	2,9
Irland, Republik	63	67,0-	157	71,8-	0,1	2,5	439	24,3-	1 290	8,4-	0,2	2,9
Italien	1 525	33,6-	3 901	36,7-	3,0	2,6	7 305	15,5-	19 464	9,0-	2,9	2,7
Luxemburg	183	9,9-	396	0,5-	0,3	2,2	914	17,3	2 296	35,3	0,3	2,5
Niederlande	5 644	12,2-	12 247	25,8	9,4	2,2	21 963	6,6	49 294	16,4	7,5	2,2
Portugal	169	94,3	411	81,1	0,3	2,4	734	52,3	3 303	**	0,5	4,5
Spanien	486	14,0-	1 135	23,4-	0,9	2,3	2 429	2,4	6 943	2,4	1,1	2,9
Zusammen	21 158	0,7-	48 087	2,7	36,8	2,3	85 260	8,7	209 800	20,1	31,7	2,5
EFTA-Mitgliedsländer												
Finnland	630	5,2	1 263	16,4-	1,0	2,0	2 262	24,0	5 212	23,1	0,8	2,3
Island	22	0,0	52	36,8	0,0	2,4	139	27,5	399	**	0,1	2,9
Norwegen	1 151	43,2	1 990	24,2	1,5	1,7	3 658	30,3	7 895	36,8	1,2	2,2
Österreich	2 834	2,3	7 125	3,7	5,5	2,5	12 557	11,8	32 586	14,5	4,9	2,6
Schweden	4 132	32,9-	7 743	36,4-	5,9	1,9	13 567	30,6-	25 712	32,9-	3,9	1,9
Schweiz	2 764	14,8	6 508	20,0	5,0	2,4	9 926	13,9	22 389	9,9	3,4	2,3
Zusammen	11 533	9,6-	24 681	10,6-	18,9	2,1	42 109	4,8-	94 193	3,2-	14,2	2,2
Übriges Europa												
Bulgarien	217	18,4-	517	72,2-	0,4	2,4	1 327	22,5-	7 217	35,9-	1,1	5,4
Jugoslawien 4)	534	9,6-	3 832	**	2,9	7,2	2 818	0,8-	21 220	51,1	3,2	7,5
Polen	1 485	14,3-	6 765	48,5-	5,2	4,6	9 746	3,6-	52 283	20,4-	7,9	5,4
Rumänien	208	27,6	421	9,6	0,3	2,0	1 262	13,6	3 899	32,6	0,6	3,1
Ehem. Sowjetunion	3 281	15,0	18 792	19,1	14,4	5,7	18 390	21,9	108 393	12,8	16,4	5,9
Ehem. Tschechoslowakei	958	17,7	3 239	1,2	2,5	3,4	7 217	41,2	28 986	74,0	4,4	4,0
Türkei	578	**	1 668	**	1,3	2,9	2 242	62,0	7 701	**	1,2	3,4
Ungarn	649	4,2	2 317	14,9-	1,8	3,6	3 882	19,3	13 775	27,9-	2,1	3,5
Sonstige europ. Länder	913	**	2 531	**	1,9	2,8	2 885	68,4	9 236	95,6	1,4	3,2
Zusammen	8 823	16,9	40 082	0,2-	30,7	4,5	49 769	17,6	252 710	8,0	38,2	5,1
Europa zusammen	41 514	0,2-	112 850	1,5-	86,4	2,7	177 138	7,4	556 703	10,0	84,2	3,1
Afrika												
Republik Südafrika	57	**	129	21,7	0,1	2,3	209	26,4-	457	33,2-	0,1	2,2
Sonstige afrik. Länder	249	17,5	831	13,1-	0,6	3,3	1 512	22,6	5 010	8,4	0,8	3,3
Zusammen	306	29,1	960	9,6-	0,7	3,1	1 721	13,4	5 467	3,0	0,8	3,2
Asien												
Israel	134	54,0	219	47,0	0,2	1,6	710	47,9	1 587	42,6	0,2	2,2
Japan	910	32,7-	1 683	28,5-	1,3	1,8	5 106	13,5-	10 608	3,7-	1,6	2,1
Sonstige asiat. Länder	1 029	59,5	3 093	**	2,4	3,0	4 395	25,5	19 208	82,8	2,9	4,4
Zusammen	2 073	0,6-	4 995	27,2	3,8	2,4	10 211	3,3	31 403	38,7	4,8	3,1
Amerika einschl. Mittel- und Südamerika												
Argentinien	44	18,5-	87	13,0-	0,1	2,0	270	36,2-	624	34,2-	0,1	2,3
Brasilien	91	16,5-	154	23,4-	0,1	1,7	413	23,1-	1 012	14,0-	0,2	2,5
Chile	19	13,6-	59	63,9	0,0	3,1	210	78,0	382	61,9	0,1	1,8
Kanada	339	6,9	847	51,8	0,6	2,5	1 906	41,7	5 246	84,3	0,8	2,8
Mexiko	28	60,0-	67	53,1-	0,1	2,4	224	35,3-	701	35,7-	0,1	3,1
USA	2 730	25,2-	5 897	32,4-	4,5	2,2	13 570	5,8-	31 753	1,9	4,8	2,3
Sonstige amerik. Länder	126	22,7-	389	3,2-	0,3	3,1	1 163	40,6	3 604	65,9	0,5	3,1
Zusammen	3 377	23,0-	7 500	26,2-	5,7	2,2	17 756	1,4-	43 322	9,3	6,6	2,4
Australien, Neuseeland und Ozeanien												
Australien	181	9,5-	379	1,6-	0,3	2,1	944	15,1-	2 279	3,1-	0,3	2,4
Neuseeland	25	19,4-	34	32,0-	0,0	1,4	111	26,1	255	55,5	0,0	2,3
Ozeanien	4	100,0	11	0,0	0,0	2,8	9	30,8-	18	50,0-	0,0	2,0
Zusammen	210	9,9-	424	4,9-	0,3	2,0	1 064	12,3-	2 552	0,0	0,4	2,4
Ohne Angabe	1 902	53,5-	3 949	64,5-	3,0	2,1	9 654	36,2-	21 632	42,8-	3,3	2,2
Ausland zusammen	49 382	6,2-	130 678	7,5-	6,0	2,6	217 544	3,2	661 079	7,7	6,4	3,0
Ankünfte/Übern. insgesamt	772 141	11,1	2 162 296	5,5	100,0	2,8	3 595 836	16,5	10 352 442	10,0	100,0	2,9

1) November 1992 - April 1993.-2) Bei Übernachtungen von Gästen aus der Bundesrepublik Deutschland und dem Ausland zusammen: Anteil an allen Übernachtungen im Bundesgebiet; sonst: Anteil an allen Übernachtungen am Ausland zusammen.- 3)Rechnerischer Wert Übernachtungen / Ankünfte.- 4) Einschl. Kroatien, Slowenien und Bosnien-Herzegowina sowie der ehem. jugoslawischen Republik Makedonien, die seit 1992 bzw. 1993 selbständige Staaten sind.

Deutschland  
2 Beherbergungsstätten, Gästebetten und Kapazitätsauslastung  
2.1 Nach Ländern

Land	April 1993										Winterhalbjahr 1993 1)		
	Betriebe				Betten / Schlafgelegenheiten				durchschnittliche Auslastung				
	insgesamt 2)	darunter			insgesamt 5)	darunter			aller 6)	der angebotenen 7)	aller 6)	der angebotenen 7)	
		geöffnete 3) Betriebe				angebotene Betten / Schlafgelegenheiten							
		zusammen	Anteil 4)	Veränd. gegenüber Vorjahresmonat		zusammen	Anteil 4)	Veränd. gegenüber Vorjahresmonat					
Anzahl		%		Anzahl		%		Betten / Schlafgelegenheiten					
Baden-Württemberg	7 451	7 047	94,6	0,4	283 412	267 745	94,5	2,8	37,6	40,2	29,7	33,9	
Bayern	13 939	13 297	95,4	1,6-	523 573	498 544	95,2	1,2	32,8	34,8	29,0	32,3	
Berlin	440	440	100,0	3,5	44 185	42 104	95,3	1,4	46,4	48,7	39,1	40,9	
Brandenburg	681	483	70,9	19,6	39 933	27 566	69,0	2,4	24,5	35,8	18,3	28,7	
Bremen	125	114	91,2	48,1	7 615	7 035	92,4	4,7	35,8	38,7	32,7	36,4	
Hamburg	313	238	76,0	4,0-	25 699	22 548	87,7	5,0	41,7	47,5	38,8	44,0	
Hessen	3 700	3 465	93,6	0,6-	180 434	163 262	90,5	0,3-	39,5	43,7	34,8	40,4	
Mecklenburg-Vorpommern	1 118	681	60,9	67,7	68 074	42 050	61,8	28,8	23,0	38,2	15,0	28,7	
Niedersachsen	5 980	5 462	91,3	1,0-	231 423	214 354	92,6	1,7	39,2	42,5	25,6	32,3	
Nordrhein-Westfalen	5 773	5 546	96,1	0,0	248 582	239 946	96,5	2,3	37,8	39,6	34,8	37,7	
Rheinland-Pfalz	3 796	3 753	98,9	2,1-	148 976	145 154	97,4	0,5-	30,5	31,4	23,1	25,1	
Saarland	356	320	89,9	7,4	14 185	12 563	88,6	4,0	35,4	40,1	31,9	36,3	
Sachsen	947	872	92,1	3,9	56 970	48 538	85,2	6,4	33,6	39,8	27,9	35,1	
Sachsen-Anhalt	512	432	84,4	15,5	28 242	23 664	83,8	11,2	30,8	36,9	26,7	33,8	
Schleswig-Holstein	4 474	4 007	89,6	3,8	166 583	149 855	90,0	2,0	33,6	37,4	17,6	23,4	
Thüringen	1 054	936	88,8	30,0	53 473	43 897	82,1	15,9	25,9	31,7	23,2	28,9	
Bundesgebiet	50 659	47 093	93,0	1,1	2 121 359	1 948 825	91,9	2,5	35,0	38,3	28,1	33,0	
Nachrichtlich:													
Früheres Bundesgebiet	46 275	43 617	94,3	0,3-	1 862 611	1 752 186	94,1	1,5	36,0	38,5	28,9	33,2	
Neue Länder und Berlin-Ost	4 384	3 476	79,3	29,3	258 748	196 639	76,0	12,0	27,9	37,1	22,3	31,6	

1) November 1992 - April 1993.-2) Ergebnisse der Kapazitätserhebung einschl. Zu- und Abgänge.-3) Ganz oder teilweise geöffnet.-4) Anteil am Ingesamt.-5) Ergebnisse der Kapazitätserhebung 1991 bzw. maximales Bettenangebot in den zurückliegenden 13 Monaten (einschl. lfd. Monat).-6) Rechnerischer Wert (Übernachtungen / mögliche Bettentage) x 100.-7) Rechnerischer Wert (Übernachtungen / angebotene Bettentage) x 100.

2 Beherbergungsstätten, Gästebetten und Kapazitätsauslastung  
2.2 Nach Betriebsarten

Betriebsart	April 1993											Winterhalbjahr 1993 1)	
	Betriebe				Betten / Schlafgelegenheiten				durchschnittliche Auslastung				
	insgesamt 2)	darunter			insgesamt 5)	darunter			aller 6)	der angebotenen 7)	aller 6)	der angebotenen 7)	
		geöffnete 3) Betriebe				angebotene Betten / Schlafgelegenheiten							
		zusammen	Anteil 4)	Veränd. gegenüber Vorjahresmonat		zusammen	Anteil 4)	Veränd. gegenüber Vorjahresmonat					
Anzahl		%		Anzahl		%		Betten / Schlafgelegenheiten					
Deutschland													
Hotels	11 524	11 047	95,9	3,5	725 107	684 087	94,3	3,4	32,9	35,1	29,0	32,1	
Gasthöfe	11 010	10 401	94,5	0,2	244 957	227 875	93,0	1,8	23,2	25,2	18,0	20,8	
Pensionen	6 273	5 780	92,1	1,4	149 886	133 885	89,3	2,4	29,4	33,2	19,7	25,9	
Hotels garnis	9 251	8 549	92,4	2,5	254 922	234 672	92,1	2,4	29,8	32,6	25,5	30,1	
Hotels, Gasthöfe, Pensionen usw. zusammen	38 058	35 777	94,0	0,7	1 374 872	1 280 519	93,1	2,8	30,2	32,7	25,4	29,1	
Erholungs- und Ferienheime, Schulungsheime	2 761	2 456	89,0	0,9	196 548	170 132	86,6	0,5	37,0	43,3	27,9	35,6	
Ferienzentren	80	66	82,5	11,9	33 530	29 565	88,2	2,7	39,9	45,3	28,1	33,6	
Ferienhäuser, -wohnungen	7 319	6 473	88,4	3,1	247 434	215 724	87,2	2,7	27,0	31,1	15,1	20,1	
Hütten, Jugendherbergen, Jugendherbergsähnli. Einr.	1 386	1 286	92,8	3,5	117 914	106 719	90,5	1,0	36,2	40,3	19,7	24,0	
Erholungsheime, Ferienzentren usw. zusammen	11 546	10 281	89,0	2,6	595 426	522 140	87,7	1,6	32,9	37,8	21,0	26,9	
Sanatorien, Kurkrankenh.	1 055	1 035	98,1	1,4	151 061	146 166	96,8	2,8	86,5	89,6	80,9	85,7	
Betriebe insgesamt	50 659	47 093	93,0	1,1	2 121 359	1 948 825	91,9	2,5	35,0	38,3	28,1	33,0	
Früheres Bundesgebiet													
Hotels	10 224	9 900	96,8	1,3	616 293	592 882	96,2	2,7	33,3	34,8	29,5	32,1	
Gasthöfe	10 590	10 025	94,7	1,0	235 947	220 409	93,4	0,7	23,3	25,2	18,1	20,8	
Pensionen	5 518	5 136	93,1	1,5	128 146	117 542	91,7	0,3	30,6	33,6	19,9	25,8	
Hotels garnis	8 971	8 295	92,5	3,7	238 751	221 350	92,7	0,4	29,6	32,2	25,2	29,6	
Hotels, Gasthöfe, Pensionen usw. zusammen	35 303	33 356	94,5	1,1	1 219 137	1 152 183	94,5	1,6	30,4	32,4	25,4	28,9	
Erholungs- und Ferienheime, Schulungsheime	2 150	2 054	95,5	1,5	164 205	151 236	92,1	1,1	41,0	45,0	30,9	37,0	
Ferienzentren	29	29	100,0	3,3	24 991	24 221	96,9	2,5	46,8	48,3	34,0	36,0	
Ferienhäuser, -wohnungen	6 810	6 275	92,1	2,7	222 850	203 764	91,4	2,1	29,1	32,0	16,2	20,4	
Hütten, Jugendherbergen, Jugendherbergsähnli. Einr.	1 043	979	93,9	2,4	92 375	85 818	92,9	0,5	36,7	39,8	19,6	23,0	
Erholungsheime, Ferienzentren usw. zusammen	10 032	9 337	93,1	2,4	504 421	465 039	92,2	1,2	35,3	38,5	22,5	27,3	
Sanatorien, Kurkrankenh.	940	924	98,3	0,7	139 053	134 964	97,1	2,3	87,6	90,4	82,2	86,5	
Betriebe insgesamt	46 275	43 617	94,3	0,3	1 862 611	1 752 186	94,1	1,5	36,0	38,5	28,9	33,2	
zusammen													
Neue Länder und Berlin-Ost													
Hotels	1 300	1 147	88,2	26,6	108 814	91 205	83,8	7,7	30,8	37,0	25,9	31,8	
Gasthöfe	420	376	89,5	46,9	9 010	7 466	82,9	54,2	20,4	25,0	16,4	21,2	
Pensionen	755	644	85,3	32,5	21 740	16 343	75,2	26,9	22,1	30,0	18,4	26,5	
Hotels garnis	280	254	90,7	61,8	16 171	13 322	82,4	55,3	32,3	39,5	29,9	37,7	
Hotels, Gasthöfe, Pensionen usw. zusammen	2 755	2 421	87,9	34,1	155 735	128 336	82,4	15,7	29,2	35,6	24,7	31,2	
Erholungs- und Ferienheime, Schulungsheime	611	402	65,8	2,4	32 343	18 896	58,4	4,0	16,8	29,4	12,8	24,3	
Ferienzentren	51	37	72,5	27,6	8 539	5 344	62,6	34,7	19,5	31,7	10,9	21,0	
Ferienhäuser, -wohnungen	509	198	38,9	17,2	24 584	11 960	48,6	13,1	7,8	16,5	5,8	14,8	
Hütten, Jugendherbergen, Jugendherbergsähnli. Einr.	343	307	89,5	7,0	25 539	20 901	81,8	3,3	34,2	42,3	20,1	28,0	
Erholungsheime, Ferienzentren usw. zusammen	1 514	944	62,4	5,2	91 005	57 101	62,7	4,9	19,5	31,7	12,7	23,4	
Sanatorien, Kurkrankenh.	115	111	96,5	7,8	12 008	11 202	93,3	9,6	74,3	80,0	66,5	75,8	
Betriebe insgesamt	4 384	3 476	79,3	23,9	258 748	196 639	76,0	12,0	27,9	37,1	22,3	31,6	

1) November 1992 - April 1993. -2) Ergebnisse der Kapazitätserhebung einschl. Zu- und Abgänge. -3) Ganz oder teilweise geöffnet. -4) Anteil am Ingesamt. -5) Ergebnisse der Kapazitätserhebung 1981 bzw. maximales Bettenangebot in den zurückliegenden 13 Monaten (einschl. i.f.d. Monat). -6) Rechnerischer Wert (Übernachtungen / mögliche Bettentage) x 100. -7) Rechnerischer Wert (Übernachtungen / angebotene Bettentage) x 100.

2 Beherbergungsstätten, Gästebetten und Kapazitätsauslastung  
2.3 Nach Gemeindegruppen

Gemeindegruppe	April 1993										Winterhalb- jahr 1993 1)		
	Betriebe				Betten / Schlafgelegenheiten						durchschnittliche Auslastung		
	insge- samt 2)	darunter			insge- samt 5)	darunter			aller 6)	der ange- bote- nen 7)	aller 8)	der ange- bote- nen 7)	
		geöffnete 3) Betriebe				angebotene Betten / Schlafgelegenheiten							
		zusammen	Anteil 4)	Ver- änd. gegen- über Vor- jahres monat		zusammen	An- teil 4)	Ver- änd. gegen- über Vor- jahres monat					Betten / Schlaf- gelegenheiten
Anzahl		%		Anzahl		%							
Deutschland 8)													
Mineral- und Moorbäder	4 402	4 210	95,6	1,8-	223 932	212 377	94,8	0,1-	57,3	60,5	47,9	54,3	
Heilklimatische Kurorte	3 529	3 424	97,0	2,2-	119 465	113 971	95,4	0,4-	34,2	36,5	32,1	35,5	
Kneippkurorte	1 931	1 851	95,9	3,7-	78 319	74 763	95,5	0,7-	42,6	44,8	34,1	38,1	
Heilbäder zusammen	9 862	9 485	96,2	2,3-	421 716	401 111	95,1	0,3-	48,0	50,9	40,8	45,9	
Seebäder	4 579	4 036	88,1	1,6-	173 389	154 666	89,2	0,8-	36,2	40,7	15,9	23,1	
Luftkurorte	5 435	5 144	94,6	3,6-	192 859	182 166	94,5	0,6-	29,4	31,4	23,9	27,3	
Erholungsorte	5 886	5 473	93,0	0,8-	210 194	195 451	93,0	0,9	29,6	32,1	20,9	25,0	
Sonstige Gemeinden	24 897	22 955	92,2	4,8	1 123 201	1 015 431	90,4	5,1	31,9	35,5	27,2	31,7	
Gemeindegruppen insgesamt	50 659	47 093	93,0	1,1	2 121 359	1 948 825	91,9	2,5	35,0	38,3	28,1	33,0	

1) November 1992 - April 1993.-2) Ergebnisse der Kapazitätserhebung einschl. Zu- und Abgänge.-3) Ganz oder teilweise geöffnet.-  
4) Anteil am Insgesamt.-5) Ergebnisse der Kapazitätserhebung 1981 bzw. maximales Bettenangebot in den zurückliegenden 13 Monaten  
(einschl. lfd. Monat).-6) Rechnerischer Wert (Übernachtungen / mögliche Bettentage) x 100.-7) Rechnerischer Wert (Übernachtungen /  
angebotene Bettentage) x 100.-8) Alle Gemeinden im Gebiet der neuen Länder sowie Berlin(Ost) sind in "Sonstige Gemeinden"  
enthalten.

2 Beherbergungsstätten, Gästebetten und Kapazitätsauslastung  
2.3 Nach Gemeindegruppen

Gemeindegruppe	April 1993										Winterhalb- jahr 1993 1)	
	Betriebe				Betten / Schlafgelegenheiten				durchschnittliche Auslastung			
	insge- samt 2)	darunter			insge- samt 5)	darunter			aller 6)	der ange- bote- nen 7)	aller 6)	der ange- bote- nen 7)
		geöffnete 3) Betriebe				angebotene Betten / Schlafgelegenheiten						
		zusammen	Anteil 4)	Ver- änd. gegen- über Vor- jahres monat		zusammen	An- teil 4)	Ver- änd. gegen- über Vor- jahres monat				
Anzahl		%		Anzahl		%						
Früheres Bundesgebiet												
Mineral- und Moorbäder	4 402	4 210	95,6	1,8-	223 932	212 377	94,8	0,1-	57,3	60,5	47,9	54,3
Heilklimatische Kurorte	3 529	3 424	97,0	2,2-	119 465	113 971	95,4	0,4-	34,2	36,5	32,1	35,5
Kneipkurorte	1 931	1 851	95,9	3,7-	78 319	74 763	95,5	0,7-	42,6	44,8	34,1	38,1
Heilbäder zusammen	9 862	9 485	96,2	2,3-	421 716	401 111	95,1	0,3-	48,0	50,9	40,8	45,9
Seebäder	4 579	4 036	88,1	1,6-	173 389	154 666	89,2	0,8-	36,2	40,7	15,9	23,1
Luftkurorte	5 435	5 144	94,6	3,6-	192 859	182 166	94,5	0,6-	29,4	31,4	23,9	27,3
Erholungsorte	5 886	5 473	93,0	0,8-	210 194	195 451	93,0	0,9	29,6	32,1	20,9	25,0
Sonstige Gemeinden	20 513	19 479	95,0	2,0	864 453	818 792	94,7	3,6	33,1	35,1	28,7	31,7
Gemeindegruppen insgesamt	46 275	43 617	94,3	0,3-	1 862 611	1 752 186	94,1	1,5	36,0	38,5	28,9	33,2

1) November 1992 - April 1993.-2) Ergebnisse der Kapazitätserhebung einschl. Zu- und Abgänge.-3) Ganz oder teilweise geöffnet.-  
4) Anteil am Insgesamt.-5) Ergebnisse der Kapazitätserhebung 1981 bzw. maximales Bettenangebot in den zurückliegenden 13 Monaten  
(einschl. lfd. Monat).-6) Rechnerischer Wert (Übernachtungen / mögliche Bettentage) x 100.-7) Rechnerischer Wert (Übernachtungen /  
angebotene Bettentage) x 100.

Früheres Bundesgebiet  
2 Beherbergungsstätten, Gästebetten und Kapazitätsauslastung  
2.4 Nach Gemeindegruppen und Betriebsarten

Gemeindegruppe - Betriebsart	April 1993										Winterhalbjahr 1993 1)			
	Betriebe				Betten / Schlafgelegenheiten						durchschnittliche Auslastung			
	insgesamt 2)	darunter			insgesamt 5)	darunter			aller 6)	der angebotenen 7)	aller 6)	der angebotenen 7)		
		geöffnete 3) Betriebe				angebotene Betten / Schlafgelegenheiten								
	zusammen	Anteil	Veränd. gegenüber Vorjahresmonat 4)		zusammen	Anteil	Veränd. gegenüber Vorjahresmonat 4)							
	Anzahl	%		Anzahl		%		Betten / Schlafgelegenheiten						
								%						
<b>Mineral- und Moorbäder</b>														
Hotels	816	790	96,8	0,9-	52 449	49 907	95,2	0,7-	41,0	43,3	32,6	36,4		
Gasthöfe	368	344	93,5	3,9-	8 228	7 578	92,1	1,7-	28,1	30,5	19,9	23,0		
Pensionen	1 014	962	94,9	1,8-	25 758	23 999	93,2	1,6-	38,1	41,4	22,3	30,0		
Hotels garnis	1 027	958	93,3	5,6-	23 593	21 952	93,0	2,4-	34,8	37,6	20,9	26,8		
Hotels, Gasthöfe, Pensionen usw. zusammen	3 225	3 054	94,7	3,0-	110 028	103 436	94,0	1,3-	38,1	40,7	26,7	32,1		
Erholungs- und Ferienheime, Schulungsheime	148	142	95,9	3,6	10 539	8 976	85,2	7,6-	43,9	51,8	34,5	42,8		
Ferienzentren	3	3	100,0	0,0	1 099	1 099	100,0	0,0	36,1	36,1	25,5	25,5		
Ferienhäuser, -wohnungen	473	467	98,7	3,3	16 760	16 271	97,1	6,5	38,8	39,9	24,4	26,0		
Hütten, Jugendherbergen, Jugendherbergsähnli. Einr.	38	38	100,0	0,0	3 461	3 406	98,4	0,9	36,0	36,5	17,4	18,7		
Erholungsheime, Ferienzentren usw. zusammen	662	650	98,2	3,2	31 859	29 752	93,4	1,0	40,1	43,0	27,0	30,2		
Sanatorien, Kurkrankenh.	515	506	98,3	0,6-	82 045	79 189	96,5	1,1	89,7	92,9	84,6	89,7		
Betriebe zusammen	4 402	4 210	95,6	1,8-	223 932	212 377	94,8	0,1-	57,3	60,5	47,9	54,3		
<b>Heilklimatische Kurorte</b>														
Hotels	495	482	97,4	0,4	32 031	30 771	96,1	0,5	32,5	34,5	31,8	35,1		
Gasthöfe	300	289	96,3	2,0-	7 404	7 077	95,6	0,6-	20,1	21,8	18,3	21,3		
Pensionen	554	533	96,2	5,7-	12 713	12 052	94,8	4,2-	29,0	31,3	27,0	30,7		
Hotels garnis	1 106	1 067	96,5	6,1-	19 347	18 342	94,8	4,6-	19,5	21,1	21,7	24,0		
Hotels, Gasthöfe, Pensionen usw. zusammen	2 455	2 371	96,6	4,2-	71 495	68 242	95,5	1,9-	27,1	29,0	26,8	29,9		
Erholungs- und Ferienheime, Schulungsheime	172	166	96,5	2,4-	11 269	10 709	95,0	2,3-	47,2	51,0	38,4	44,0		
Ferienzentren	737	729	98,9	3,7	20 073	19 322	96,3	3,8	26,6	27,8	26,0	27,8		
Ferienhäuser, -wohnungen														
Hütten, Jugendherbergen, Jugendherbergsähnli. Einr.														
Erholungsheime, Ferienzentren usw. zusammen	999	980	98,1	2,6	38 337	36 495	95,2	1,7	33,5	35,7	29,0	32,0		
Sanatorien, Kurkrankenh.	75	73	97,3	4,3	9 633	9 234	95,9	2,9	89,6	93,5	84,8	89,2		
Betriebe zusammen	3 529	3 424	97,0	2,2-	119 465	113 971	95,4	0,4-	34,2	36,5	32,1	35,5		
<b>Kneippkurorte</b>														
Hotels	397	387	97,5	0,3	23 239	22 444	96,6	0,8	37,8	39,4	31,3	34,9		
Gasthöfe	293	268	91,5	2,5-	6 041	5 600	92,7	1,2-	20,4	22,4	14,8	17,9		
Pensionen	438	413	94,3	4,8-	9 651	9 001	93,3	3,3-	34,8	37,4	22,9	27,3		
Hotels garnis	316	302	95,6	7,6-	6 585	6 186	93,9	5,3-	22,8	24,4	14,7	16,9		
Hotels, Gasthöfe, Pensionen usw. zusammen	1 434	1 370	95,5	3,7-	45 516	43 231	95,0	1,3-	32,7	34,7	24,9	28,6		
Erholungs- und Ferienheime, Schulungsheime	82	76	92,7	3,8-	5 454	4 983	91,4	0,9	41,0	45,1	32,8	38,0		
Ferienzentren	247	243	98,4	5,1-	8 008	7 816	97,6	1,1-	27,2	28,1	20,1	21,4		
Ferienhäuser, -wohnungen														
Hütten, Jugendherbergen, Jugendherbergsähnli. Einr.														
Erholungsheime, Ferienzentren usw. zusammen	370	356	96,2	4,8-	17 631	16 595	94,1	1,1-	33,3	35,6	23,0	25,7		
Sanatorien, Kurkrankenh.	127	125	98,4	0,8-	15 172	14 937	98,5	1,7	82,9	84,3	74,8	77,8		
Betriebe zusammen	1 931	1 851	95,9	3,7-	78 319	74 763	95,5	0,7-	42,6	44,8	34,1	38,1		

1) November 1992 - April 1993.-2) Ergebnisse der Kapazitätserhebung einschl. Zu- und Abgänge.-3) Ganz oder teilweise geöffnet.-4) Anteil an Insgesamt.-5) Ergebnisse der Kapazitätserhebung 1991 bzw. maximales Bettenangebot in den zurückliegenden 13 Monaten (einschl. 1. d. Monat).-6) Rechnerischer Wert (Übernachtungen / mögliche Bettentage) x 100.-7) Rechnerischer Wert (Übernachtungen / angebotene Bettentage) x 100.

Früheres Bundesgebiet  
2 Beherbergungsstätten, Gästebetten und Kapazitätsauslastung  
2.4 Nach Gemeindegruppen und Betriebsarten

		April 1993										Winterhalbjahr 1993 1)										
Gemeindegruppe	Betriebsart	Betriebe				Betten / Schlafgelegenheiten				durchschnittliche Auslastung												
		insgesamt 2)	darunter			insgesamt 5)	darunter			aller 6)	der angebotenen 7)	aller 6)	der angebotenen 7)									
			geöffnete 3) Betriebe				angebotene Betten / Schlafgelegenheiten															
			zusammen	Anteil 4)	Veränd. gegenüber Vorjahresmonat		zusammen	Anteil 4)	Veränd. gegenüber Vorjahresmonat													
Anzahl		%		Anzahl		%		Betten / Schlafgelegenheiten														
Heilbäder zusammen																						
Hotels		1 708	1 659	97,1	0,2-	107 719	103 122	95,7	0,0	37,8	39,9	32,1	35,7									
Gasthöfe		951	901	94,7	2,9-	21 673	20 255	93,5	1,2-	23,2	25,3	17,9	21,0									
Pensionen		2 006	1 908	95,1	3,5-	48 122	45 052	93,6	2,6-	35,1	37,9	23,7	29,6									
Hotels garnis		2 449	2 327	95,0	6,1-	49 525	46 480	93,9	3,7-	27,2	29,4	20,4	24,3									
Hotels, Gasthöfe, Pensionen usw. zusammen		7 114	6 795	95,5	3,6-	227 039	214 909	94,7	1,5-	33,5	35,8	26,4	30,7									
Erholungs- und Ferienheime, Schulungsheime		402	384	95,5	0,5-	27 262	24 668	90,5	3,7-	44,7	50,1	35,8	42,3									
Ferienzentren		5	5	100,0	0,0	1 946	1 946	100,0	0,0	32,8	32,8	27,9	27,9									
Ferienhäuser, -wohnungen		1 457	1 439	98,8	2,0	44 841	43 409	96,8	3,9	31,2	32,4	24,3	26,0									
Hütten, Jugendherbergen, Jugendherbergsähnli. Einr.		167	158	94,6	0,6	13 778	12 819	93,0	0,3	33,7	36,5	18,7	21,4									
Erholungsheime, Ferienzentren usw. zusammen		2 031	1 986	97,8	1,4	87 827	82 842	94,3	0,9	35,8	38,3	27,1	30,1									
Sanatorien, Kurkrankenh.		717	704	98,2	0,1-	106 850	103 360	96,7	1,4	88,7	91,7	83,2	87,9									
Betriebe zusammen		9 862	9 485	96,2	2,3-	421 716	401 111	95,1	0,3-	48,0	50,9	40,8	45,9									
Seebäder																						
Hotels		278	260	93,5	0,4-	18 896	17 877	94,6	0,5-	36,4	38,6	19,6	25,7									
Gasthöfe		83	69	83,1	9,2-	2 906	2 525	86,9	4,3-	31,8	36,6	13,6	18,0									
Pensionen		359	315	87,7	1,9	10 405	9 204	88,5	1,9	33,6	38,2	11,9	21,8									
Hotels garnis		938	774	82,5	7,3-	20 566	17 149	83,4	5,6-	25,5	30,8	8,8	14,8									
Hotels, Gasthöfe, Pensionen usw. zusammen		1 658	1 418	85,5	4,3-	52 773	46 755	88,6	2,2-	31,3	35,6	13,5	20,7									
Erholungs- und Ferienheime, Schulungsheime		221	200	90,5	0,0	25 930	22 002	84,9	2,1	40,2	47,6	19,2	32,9									
Ferienzentren		5	5	100,0	0,0	9 583	9 582	100,0	0,0	54,7	54,7	29,7	31,7									
Ferienhäuser, -wohnungen		2 629	2 350	89,4	0,0	73 254	65 012	88,7	0,7-	31,3	35,3	9,7	13,9									
Hütten, Jugendherbergen, Jugendherbergsähnli. Einr.		28	25	89,3	3,8-	4 613	4 199	91,0	3,0-	43,3	47,8	12,2	20,6									
Erholungsheime, Ferienzentren usw. zusammen		2 883	2 580	89,5	0,1-	113 380	100 795	88,9	0,2-	35,8	40,3	13,7	19,9									
Sanatorien, Kurkrankenh.		38	38	100,0	0,0	7 236	7 116	98,3	0,0	78,5	79,8	68,8	72,9									
Betriebe zusammen		4 579	4 036	88,1	1,6-	173 389	154 666	89,2	0,8-	36,2	40,7	15,9	23,1									
Luftkurorte																						
Hotels		956	915	95,7	2,7-	49 646	47 389	95,5	0,3-	29,4	31,1	24,8	28,0									
Gasthöfe		1 093	1 034	94,6	1,1-	25 647	23 832	92,9	0,1-	19,3	21,0	14,1	16,6									
Pensionen		816	755	92,5	3,3-	16 686	15 257	91,4	0,9-	22,3	24,6	16,6	20,6									
Hotels garnis		1 197	1 116	93,2	10,4-	21 579	19 847	92,0	8,4-	18,9	20,0	17,4	20,8									
Hotels, Gasthöfe, Pensionen usw. zusammen		4 062	3 820	94,0	4,8-	113 558	106 325	93,6	1,9-	23,9	25,8	19,8	23,1									
Erholungs- und Ferienheime, Schulungsheime		297	288	97,0	2,9	20 812	20 068	96,4	2,9	44,7	46,9	35,1	38,4									
Ferienzentren		4	4	100,0	0,0	3 288	3 243	98,6	1,4-	40,4	40,9	38,8	39,4									
Ferienhäuser, -wohnungen		846	818	96,7	1,1-	33 882	32 101	94,7	0,8	25,2	26,7	20,8	23,4									
Hütten, Jugendherbergen, Jugendherbergsähnli. Einr.		177	167	94,4	1,2	14 423	13 655	94,7	0,7	31,7	33,8	18,1	20,6									
Erholungsheime, Ferienzentren usw. zusammen		1 324	1 277	96,5	0,1	72 405	69 067	95,4	1,3	32,8	34,6	25,2	28,0									
Sanatorien, Kurkrankenh.		49	47	95,9	4,1-	6 896	6 774	98,2	2,2	83,4	86,4	79,4	83,3									
Betriebe zusammen		5 435	5 144	94,6	3,6-	192 859	182 166	94,5	0,6-	29,4	31,4	23,9	27,3									

1) November 1992- April 1993.-2) Ergebnisse der Kapazitätserhebung einschl. Zu- und Abgänge.-3) Ganz oder teilweise geöffnet.-4) Anteil am Ingesamt.-5) Ergebnisse der Kapazitätserhebung 1981 bzw. maximales Bettenangebot in den zurückliegenden 13 Monaten (einschl. lfd. Monat).-6) Rechnerischer Wert (Übernachtungen / mögliche Bettentage) x 100.-7) Rechnerischer Wert (Übernachtungen / angebotene Bettentage) x 100.

Früheres Bundesgebiet  
2 Beherbergungsstätten, Gästebetten und Kapazitätsauslastung  
2.4 Nach Gemeindegruppen und Betriebsarten

		April 1993										Winterhalb- jahr 1993 1)	
Gemeindegruppe	Betriebsart	Betriebe				Betten / Schlafgelegenheiten				durchschnittliche Auslastung			
		darunter				darunter				aller 6)	der angebotenen 7)	aller 6)	der angebotenen 7)
		geöffnete 3) Betriebe				angebotene Betten / Schlafgelegenheiten							
		insgesamt 2)	zusammen	Anteil 4)	Veränd. gegenüber Vorjahresmonat	insgesamt 5)	zusammen	Anteil 4)	Veränd. gegenüber Vorjahresmonat	Betten / Schlafgelegenheiten			
Anzahl		%		Anzahl		%							
<b>Erholungsorte</b>													
	Hotels	1 038	996	96,0	0,5-	48 811	46 397	95,1	1,5	30,0	31,9	22,4	25,8
	Gasthöfe	1 745	1 641	94,0	1,9-	40 621	37 530	92,4	0,0	20,3	22,1	13,9	16,4
	Pensionen	809	727	89,9	2,8-	17 598	15 822	89,9	1,4-	25,4	28,5	16,0	21,6
	Hotels garnis	923	828	89,7	1,9-	17 662	15 719	89,0	1,7	19,1	21,6	13,8	17,8
	Hotels, Gasthöfe, Pensionen usw.zusammen	4 515	4 192	92,8	1,7-	124 692	115 468	92,6	0,6	24,6	26,9	17,5	21,1
	Erholungs- und Ferienheime, Schulungsheime	323	306	94,7	0,6-	22 749	21 304	93,6	0,4	40,4	43,6	31,4	35,7
	Ferienzentren	11	11	100,0	8,3-	6 095	5 371	88,1	9,5-	30,4	34,5	16,8	19,1
	Ferienhäuser, -wohnungen	832	770	92,5	4,5	38 716	36 489	94,2	4,2	29,4	31,4	17,8	22,5
	Hütten, Jugendherbergen, Jugendherbergsähnli.Einr.	158	148	93,7	0,7-	11 608	10 553	90,9	2,6-	30,1	33,3	16,5	19,5
	Erholungsheime, Ferienzentren usw. zusammen	1 324	1 235	93,3	2,4	79 168	73 717	93,1	1,0	32,7	35,4	21,5	25,8
	Sanatorien, Kurkrankenh.	47	46	97,9	0,0	6 334	6 266	98,9	3,9	86,9	88,2	81,2	84,1
	<b>Betriebe zusammen</b>	<b>5 886</b>	<b>5 473</b>	<b>93,0</b>	<b>0,8-</b>	<b>210 194</b>	<b>195 451</b>	<b>93,0</b>	<b>0,9</b>	<b>29,6</b>	<b>32,1</b>	<b>20,9</b>	<b>25,0</b>
<b>Sonstige Gemeinden</b>													
	Hotels	6 244	6 070	97,2	2,8	391 221	378 097	96,6	4,2	32,8	34,1	30,8	32,6
	Gasthöfe	6 718	6 380	95,0	0,4-	145 100	136 267	93,9	1,4	24,8	26,5	20,1	22,7
	Pensionen	1 528	1 431	93,7	2,1	35 335	32 207	91,1	3,4	30,1	33,1	20,5	25,9
	Hotels garnis	3 464	3 250	93,8	1,2	129 419	122 155	94,4	4,4	34,5	36,8	32,8	35,9
	Hotels, Gasthöfe, Pensionen usw.zusammen	17 954	17 131	95,4	1,2	701 075	668 726	95,4	3,6	31,3	33,0	28,4	30,9
	Erholungs- und Ferienheime, Schulungsheime	907	876	96,6	3,2	67 452	63 194	93,7	2,4	38,9	42,1	32,1	36,1
	Ferienzentren	4	4	100,0	0,0	4 079	4 079	100,0	0,0	64,4	64,4	69,2	69,2
	Ferienhäuser, -wohnungen	1 046	898	85,9	14,2	32 157	26 753	83,2	5,5	25,1	30,2	13,0	18,5
	Hütten, Jugendherbergen, Jugendherbergsähnli.Einr.	513	481	93,8	4,8	47 953	44 532	93,0	1,6	40,1	43,4	21,7	25,3
	Erholungsheime, Ferienzentren usw. zusammen	2 470	2 259	91,5	7,7	151 641	138 618	91,4	2,6	37,0	40,9	25,7	30,5
	Sanatorien, Kurkrankenh.	89	89	100,0	11,3	11 737	11 448	97,5	11,8	86,0	88,3	82,7	85,8
	<b>Betriebe zusammen</b>	<b>20 513</b>	<b>19 479</b>	<b>95,0</b>	<b>2,0</b>	<b>864 453</b>	<b>818 792</b>	<b>94,7</b>	<b>3,6</b>	<b>33,1</b>	<b>35,1</b>	<b>28,7</b>	<b>31,7</b>
<b>Gemeindegruppen zusammen</b>													
	Hotels	10 224	9 900	96,8	1,3	616 293	592 882	96,2	2,7	33,3	34,8	29,5	32,1
	Gasthöfe	10 590	10 025	94,7	1,0-	235 947	220 409	93,4	0,7	23,3	25,2	18,1	20,8
	Pensionen	5 518	5 136	93,1	1,5-	128 146	117 542	91,7	0,3-	30,6	33,6	19,9	25,8
	Hotels garnis	8 971	8 295	92,5	3,7-	238 751	221 350	92,7	0,4	29,6	32,2	25,2	29,6
	Hotels, Gasthöfe, Pensionen usw.zusammen	35 303	33 356	94,5	1,1-	1 219 137	1 152 183	94,5	1,6	30,4	32,4	25,4	28,9
	Erholungs- und Ferienheime, Schulungsheime	2 150	2 054	95,5	1,5	164 205	151 236	92,1	1,1	41,0	45,0	30,9	37,0
	Ferienzentren	29	29	100,0	3,3-	24 931	24 221	96,9	2,5-	46,8	48,3	34,0	36,0
	Ferienhäuser, -wohnungen	6 810	6 275	92,1	2,7	222 850	203 764	91,4	2,1	29,1	32,0	16,2	20,4
	Hütten, Jugendherbergen, Jugendherbergsähnli.Einr.	1 043	979	93,9	2,4	92 375	85 818	92,9	0,5	36,7	39,8	19,6	23,0
	Erholungsheime, Ferienzentren usw. zusammen	10 032	9 337	93,1	2,4	504 421	465 039	92,2	1,2	35,3	38,5	22,5	27,3
	Sanatorien, Kurkrankenh.	940	924	98,3	0,7	139 053	134 964	97,1	2,3	87,6	90,4	82,2	86,5
	<b>Betriebe insgesamt</b>	<b>46 275</b>	<b>43 617</b>	<b>94,3</b>	<b>0,3-</b>	<b>1 862 611</b>	<b>1 752 186</b>	<b>94,1</b>	<b>1,5</b>	<b>36,0</b>	<b>38,5</b>	<b>28,9</b>	<b>33,2</b>

1) November 19xx - April 19xx.-2) Ergebnisse der Kapazitätserhebung einschl. Zu- und Abgänge.-3) Ganz oder teilweise geöffnet.-4) Anteil am Ingesamt.-5) Ergebnisse der Kapazitätserhebung 1981 bzw. maximales Bettenangebot in den zurückliegenden 13 Monaten (einschl. lfd. Monat).-6) Rechnerischer Wert (Übernachtungen / mögliche Betten Tage) x 100.-7) Rechnerischer Wert (Übernachtungen / angebotene Bettentage) x 100.



Deutschland  
2 Beherbergungsstätten, Gästebetten und Kapazitätsauslastung  
2.5 Nach Gemeindegrößenklassen und Betriebsarten

Gemeinden mit ... bis unter ... Einwohnern	April 1993										Winterhalbjahr 1993 1)	
	Betriebe				Betten / Schlafgelegenheiten				durchschnittliche Auslastung			
	insgesamt 2)	darunter			insgesamt 5)	darunter			aller 6)	der angebotenen 7)	aller 6)	der angebotenen 7)
		geöffnete 3) Betriebe				angebotene Betten / Schlafgelegenheiten						
		zusammen	Anteil	Veränd. gegenüber Vorjahresmonat 4)		zusammen	Anteil	Veränd. gegenüber Vorjahresmonat 4)				
Anzahl		%		Anzahl		%		Betten / Schlafgelegenheiten				
								%				
unter 2 000												
Hotels	1 527	1 458	95,5	8,8	71 813	65 720	91,5	7,9	25,8	28,4	18,9	22,9
Gasthöfe	1 824	1 740	95,4	4,0	38 860	36 240	93,3	5,4	19,1	20,8	13,5	16,2
Pensionen	1 341	1 208	90,1	6,2	30 046	25 330	84,3	6,1	23,0	27,6	13,5	19,6
Hotels garnis	1 207	1 066	88,3	0,4-	23 625	20 584	87,1	2,7	20,2	23,4	12,8	17,7
Hotels, Gasthöfe, Pensionen usw. zusammen	5 899	5 472	92,8	4,8	164 344	147 874	90,0	6,2	22,9	25,7	15,7	20,0
Erholungs- und Ferienheime, Schulungsheime	670	528	78,8	0,8	41 423	32 107	77,5	0,1	29,0	37,7	18,2	27,8
Ferienzentren	43	32	74,4	6,7	16 268	13 861	85,2	4,6	39,5	46,6	33,1	40,8
Ferienhäuser, -wohnungen	2 322	1 909	82,2	7,9	64 358	51 448	79,9	4,1	22,7	28,6	11,2	17,4
Hütten, Jugendherbergen, jugendherbergsähnli. Einr.	288	258	89,6	2,4	21 041	17 862	84,9	1,5	28,1	33,8	16,2	21,8
Erholungsheime, Ferienzentren usw. zusammen	3 323	2 727	82,1	5,9	143 090	115 278	80,6	2,6	27,2	34,1	16,4	24,2
Sanatorien, Kurkrankenh.	79	75	94,9	1,3-	10 185	9 805	96,3	0,5-	77,8	80,9	71,8	77,5
Betriebe zusammen	9 301	8 274	89,0	5,1	317 619	272 957	85,9	4,4	26,6	31,2	17,9	24,0
2 000 - 5 000												
Hotels	1 635	1 543	94,4	1,9	88 682	81 334	91,7	1,5	30,3	33,4	24,1	28,4
Gasthöfe	2 604	2 456	94,3	0,1-	59 742	55 279	92,5	2,1	20,5	22,3	15,3	17,8
Pensionen	1 346	1 239	92,1	0,4-	31 991	28 365	88,7	0,4	25,1	28,6	17,1	22,7
Hotels garnis	1 900	1 740	91,6	5,1-	36 717	32 836	89,4	0,6-	21,8	24,7	16,6	21,0
Hotels, Gasthöfe, Pensionen usw. zusammen	7 485	6 978	93,2	1,0-	217 132	197 814	91,1	1,2	25,4	28,1	19,3	23,4
Erholungs- und Ferienheime, Schulungsheime	606	516	85,1	0,4	39 765	33 640	84,6	0,6	35,5	42,7	26,0	33,4
Ferienzentren	15	13	86,7	18,2	7 473	6 790	90,9	4,0	45,8	50,4	30,0	33,4
Ferienhäuser, -wohnungen	1 890	1 702	90,1	6,3	65 618	58 451	89,1	5,1	29,5	33,2	17,2	21,4
Hütten, Jugendherbergen, jugendherbergsähnli. Einr.	236	215	91,1	0,5	17 514	15 656	89,4	1,1-	36,4	40,8	19,8	24,7
Erholungsheime, Ferienzentren usw. zusammen	2 747	2 446	89,0	4,5	130 370	114 537	87,9	2,8	33,2	38,0	21,0	26,2
Sanatorien, Kurkrankenh.	195	193	99,0	6,0	23 440	22 865	97,5	5,3	84,4	86,6	77,2	81,8
Betriebe zusammen	10 427	9 617	92,2	0,5	370 942	335 216	90,4	2,0	31,9	35,5	23,5	28,5
5 000 - 10 000												
Hotels	1 846	1 757	95,2	1,7	99 287	91 869	92,5	0,1-	31,2	33,9	25,4	29,3
Gasthöfe	2 239	2 105	94,0	1,5-	49 938	46 321	92,8	0,4-	22,6	24,5	16,7	19,4
Pensionen	1 471	1 347	91,6	1,3	34 060	30 728	90,2	2,4	29,9	33,4	19,6	26,1
Hotels garnis	1 919	1 755	91,5	6,9-	41 055	37 069	90,3	4,1-	25,7	28,5	17,3	22,0
Hotels, Gasthöfe, Pensionen usw. zusammen	7 475	6 964	93,2	1,7-	224 340	205 987	91,8	0,5-	28,1	30,8	21,1	25,3
Erholungs- und Ferienheime, Schulungsheime	558	526	94,3	0,6-	42 107	37 330	88,7	0,3-	39,2	44,6	28,1	35,9
Ferienzentren	12	11	91,7	0,0	7 269	6 956	95,7	3,1-	39,7	41,5	17,8	21,0
Ferienhäuser, -wohnungen	1 828	1 680	91,9	2,7-	66 245	59 879	90,4	1,1-	28,3	31,4	16,3	20,5
Hütten, Jugendherbergen, jugendherbergsähnli. Einr.	253	234	92,5	4,0	20 209	18 673	92,4	3,2	34,8	38,0	18,1	21,9
Erholungsheime, Ferienzentren usw. zusammen	2 651	2 451	92,5	1,6-	135 830	122 838	90,4	0,3-	33,2	36,9	20,3	25,4
Sanatorien, Kurkrankenh.	204	199	97,5	0,5-	30 944	30 160	97,5	0,7	86,7	91,4	83,0	87,3
Betriebe zusammen	10 330	9 614	93,1	1,6-	391 114	358 985	91,8	0,4-	34,7	38,0	25,6	30,9

1) November 1992 - April 1993.-2) Ergebnisse der Kapazitätserhebung einschl. Zu- und Abgänge.-3) Ganz oder teilweise geöffnet.-4) Anteil am Ingesamt.-5) Ergebnisse der Kapazitätserhebung 1981 bzw. maximales Bettenangebot in den zurückliegenden 13 Monaten (einschl. lfd. Monat).-6) Rechnerischer Wert (Übernachtungen / mögliche Bettentage) x 100.-7) Rechnerischer Wert (Übernachtungen / angebotene Bettentage) x 100.

Deutschland  
2 Beherbergungsstätten, Gästebetten und Kapazitätsauslastung  
2.5 Nach Gemeindegrößenklassen und Betriebsarten

Gemeinden mit ... bis unter ... Einwohnern	April 1993										Winterhalbjahr 1993 1)	
	Betriebe				Betten / Schlafgelegenheiten				durchschnittliche Auslastung			
	insgesamt 2)	darunter			insgesamt 5)	darunter			aller 6)	der angebotenen 7)	aller 6)	der angebotenen 7)
		geöffnete 3) Betriebe				angebotene Betten / Schlafgelegenheiten						
		zusammen	Anteil	Veränd. gegenüber Vorjahresmonat 4)		zusammen	An- teil 4)	Ver- änd. gegen- über Vor- jahres- monat				
Anzahl		%		Anzahl		%		Betten / Schlaf- gelegenheiten				
10 000 - 20 000												
Hotels	2 053	1 982	96,5	1,3	101 483	97 083	95,7	2,6	32,6	34,3	27,4	30,1
Gasthöfe	1 885	1 790	95,0	1,0-	40 412	37 923	93,8	1,3	24,3	26,2	19,0	21,8
Pensionen	1 095	1 017	92,9	4,1-	25 053	22 994	91,8	2,8-	33,8	37,4	22,3	28,3
Hotels garnis	1 160	1 081	93,2	3,1-	27 920	25 682	92,0	1,0	26,4	29,3	22,5	26,8
Hotels, Gasthöfe, Pensionen usw.zusammen	6 193	5 870	94,8	1,2-	194 868	183 682	94,3	1,4	30,1	32,3	24,3	27,7
Erholungs- und Ferien- heime, Schulungsheime	399	375	94,0	1,9	29 411	26 731	90,9	0,6	42,0	46,7	33,8	39,5
Ferienzentren												
Ferienhäuser, -wohnungen	783	732	93,5	0,7	30 712	28 841	93,9	2,7	29,2	31,2	17,1	21,7
Hütten, Jugendherbergen, Jugendherbergsähnli.Einr.												
Erholungsheime, Ferien- zentren usw. zusammen	1 418	1 330	93,8	2,0	81 240	74 814	92,1	1,8	34,8	38,0	23,1	28,0
Sanatorien, Kurkrankenh.	322	320	99,4	0,6	49 806	47 821	96,0	2,9	88,0	91,7	82,9	87,7
Betriebe zusammen	7 933	7 520	94,8	0,6-	325 914	306 317	94,0	1,7	40,1	43,1	32,9	37,6
20 000 - 50 000												
Hotels	1 909	1 830	96,9	2,8	96 086	91 294	95,0	5,9	33,9	35,8	29,8	32,4
Gasthöfe	1 398	1 325	94,8	0,3-	30 681	28 867	94,1	0,7	27,3	29,2	22,7	24,9
Pensionen	575	547	95,1	1,5	14 285	12 939	90,6	0,2	32,0	35,5	23,8	28,6
Hotels garnis	843	816	96,8	0,0	23 203	21 843	94,1	4,4	30,8	33,0	25,6	29,2
Hotels, Gasthöfe, Pensionen usw.zusammen	4 725	4 518	95,6	1,2	164 255	154 943	94,3	4,2	32,0	34,2	27,3	30,2
Erholungs- und Ferien- heime, Schulungsheime	280	271	96,8	1,5	22 460	20 932	93,2	2,2	41,1	44,8	34,8	39,9
Ferienhäuser, -wohnungen	323	305	94,4	3,2-	10 532	9 038	85,8	3,4-	29,8	34,8	17,0	22,8
Hütten, Jugendherbergen, Jugendherbergsähnli.Einr.	200	191	95,5	1,1	16 486	15 741	95,5	0,1-	36,0	37,9	17,8	19,9
Erholungsheime, Ferien- zentren usw. zusammen	803	767	95,5	0,5-	49 478	45 711	92,4	0,3	37,0	40,4	25,2	29,6
Sanatorien, Kurkrankenh.	201	194	96,5	1,0-	27 090	26 069	96,2	0,5	84,9	88,2	79,4	85,0
Betriebe zusammen	5 729	5 479	95,6	0,9	240 823	226 723	94,1	3,0	39,0	41,7	32,8	36,5
50 000 - 100 000												
Hotels	800	771	96,4	3,5	48 487	46 017	94,9	2,7	34,1	36,2	29,9	32,2
Gasthöfe	452	432	95,6	0,5-	9 714	9 073	93,4	0,2-	27,9	30,1	22,9	26,0
Pensionen	225	215	95,6	3,9	5 837	5 578	95,6	5,9	38,2	40,4	19,9	29,2
Hotels garnis	397	372	93,7	1,1	14 200	13 322	93,8	8,8	32,7	35,2	28,0	31,4
Hotels, Gasthöfe, Pensionen usw.zusammen	1 874	1 790	95,5	2,1	78 238	73 990	94,6	3,6	33,4	35,5	27,8	31,1
Erholungs- und Ferien- heime, Schulungsheime	87	83	95,4	5,1	6 804	5 802	85,3	2,3	37,9	45,2	31,9	39,4
Ferienzentren												
Ferienhäuser, -wohnungen	145	125	86,2	2,5	7 030	5 666	80,6	2,6-	21,5	26,7	8,2	12,6
Hütten, Jugendherbergen, Jugendherbergsähnli.Einr.												
Erholungsheime, Ferien- zentren usw. zusammen	314	286	91,1	4,8	21 851	19 222	88,0	2,6	34,3	39,3	20,7	26,4
Sanatorien, Kurkrankenh.	35	35	100,0	6,1	6 195	6 046	97,6	6,1	90,3	92,7	85,7	91,5
Betriebe zusammen	2 223	2 111	95,0	2,5	106 284	99 258	93,4	3,6	36,9	39,8	29,7	34,0

1) November 1982 - April 1993.-2) Ergebnisse der Kapazitätserhebung einschl. Zu- und Abgänge.-3) Ganz oder teilweise geöffnet.-  
4) Anteil am Insgesamt.-5) Ergebnisse der Kapazitätserhebung 1981 bzw. maximales Bettenangebot in den zurückliegenden 13 Monaten  
(einschl. 1fd. Monat).-6) Rechnerischer Wert (Übernachtungen / mögliche Bettentage) x 100.-7) Rechnerischer Wert (Übernachtungen  
/ angebotene Bettentage) x 100.

Deutschland  
2 Beherbergungsstätten, Gästebetten und Kapazitätsauslastung  
2.5 Nach Gemeindegrößenklassen und Betriebsarten

Gemeinden mit ... bis unter ... Einwohnern	April 1993											Winterhalbjahr 1993 1)	
	Betriebe				Betten / Schlafgelegenheiten				durchschnittliche Auslastung				
	insgesamt 2)	darunter			insgesamt 5)	darunter			aller 6)	der angebotenen 7)	aller 6)	der angebotenen 7)	
		geöffnete 3) Betriebe				angebotene Betten / Schlafgelegenheiten							
		zusammen	Anteil 4)	Veränd. gegenüber Vorjahresmonat		zusammen	Anteil 4)	Veränd. gegenüber Vorjahresmonat					
Anzahl		%		Anzahl		%		Betten / Schlafgelegenheiten					
								%					
100 000 und mehr													
Hotels	1 754	1 706	97,3	5,8	219 289	210 770	96,1	3,8	36,6	38,2	36,0	37,9	
Gasthöfe	608	553	91,0	1,5	15 610	14 172	90,8	4,6	32,5	35,9	29,4	33,0	
Pensionen	220	207	94,1	12,5	8 614	7 951	92,3	17,0	41,6	45,3	36,9	40,5	
Hotels garnis	1 825	1 719	94,2	2,2	88 202	83 336	94,5	5,7	37,9	40,4	37,3	40,3	
Hotels, Gasthöfe, Pensionen usw. zusammen	4 407	4 185	95,0	4,0	331 695	316 229	95,3	4,6	36,9	38,9	36,1	38,4	
Erholungs- und Ferien- heime, Schulungsheime	161	157	97,5	1,9	14 578	13 590	93,2	0,0	41,1	44,8	36,2	41,1	
Ferienzentren	3	3	100,0	0,0	1 194	646	54,1	1,6	19,1	35,3	12,6	23,2	
Ferienhäuser, -wohnungen	28	20	71,4	5,3	2 939	2 401	81,7	90,1	20,1	24,6	18,4	23,8	
Hütten, Jugendherbergen, jugendherbergsähn. Einr.	98	94	95,9	9,3	14 856	13 103	88,2	2,7-	50,2	57,3	31,4	38,6	
Erholungsheime, Ferien- zentren usw. zusammen	290	274	94,5	4,6	33 567	29 740	88,6	2,7	42,5	48,5	31,8	38,3	
Sanatorien, Kurkrankenh.	19	19	100,0	18,8	3 401	3 400	100,0	30,8	93,2	93,2	88,6	89,1	
Betriebe zusammen	4 716	4 478	95,0	4,1	368 663	349 369	94,8	4,6	37,9	40,2	36,2	38,9	
Gemeinden zusammen													
Hotels	11 524	11 047	95,9	3,5	725 107	684 087	94,3	3,4	32,9	35,1	29,0	32,1	
Gasthöfe	11 010	10 401	94,5	0,2	244 957	227 875	93,0	1,8	23,2	25,2	18,0	20,8	
Pensionen	6 273	5 780	92,1	1,4	149 886	133 885	89,3	2,4	29,4	33,2	19,7	25,8	
Hotels garnis	9 251	8 549	92,4	2,5-	254 922	234 672	92,1	2,4	29,8	32,6	25,5	30,1	
Hotels, Gasthöfe, Pensionen usw. zusammen	38 058	35 777	94,0	0,7	1 374 872	1 280 519	93,1	2,8	30,2	32,7	25,4	29,1	
Erholungs- und Ferien- heime, Schulungsheime	2 761	2 456	89,0	0,9	196 548	170 132	86,6	0,5	37,0	43,3	27,9	35,6	
Ferienzentren	80	66	82,5	11,9	33 530	29 565	88,2	2,7	39,9	45,3	28,1	33,6	
Ferienhäuser, -wohnungen	7 319	6 473	88,4	3,1	247 434	215 724	87,2	2,7	27,0	31,1	15,1	20,1	
Hütten, Jugendherbergen, jugendherbergsähn. Einr.	1 386	1 286	92,8	3,5	117 914	106 719	90,5	1,0	36,2	40,3	19,7	24,0	
Erholungsheime, Ferien- zentren usw. zusammen	11 546	10 281	89,0	2,6	595 426	522 140	87,7	1,6	32,9	37,8	21,0	26,9	
Sanatorien, Kurkrankenh.	1 055	1 035	98,1	1,4	151 061	146 166	96,8	2,8	86,5	89,6	80,9	85,7	
Betriebe insgesamt	50 659	47 093	93,0	1,1	2 121 359	1 948 825	91,9	2,5	35,0	38,3	28,1	33,0	

1) November 1992 - April 1993.-2) Ergebnisse der Kapazitätserhebung einschl. Zu- und Abgänge.-3) Ganz oder teilweise geöffnet.-  
4) Anteil am Insgesamt.-5) Ergebnisse der Kapazitätserhebung 1981 bzw. maximales Bettenangebot in den zurückliegenden 13 Monaten  
(einschl. lfd. Monat).-6) Rechnerischer Wert (Übernachtungen / mögliche Bettentage) x 100.-7) Rechnerischer Wert (Übernachtungen  
/ angebotene Bettentage) x 100.

Deutschland  
3 Ankünfte, Übernachtungen und Aufenthaltsdauer der Gäste auf Campingplätzen  
3.1 Nach Ländern und zusammengefaßten Gästegruppen

Land - Ständiger Wohnsitz der Gäste innerhalb / außerhalb der Bundesrepublik Deutschland	April 1993					Winterhalbjahr 1993 1)				
	Ankünfte		Übernachtungen		durchschnittliche Aufenthaltsdauer 2)	Ankünfte		Übernachtungen		durchschnittliche Aufenthaltsdauer 2)
	insgesamt	Veränderung gegenüber dem Vorjahresmonat	insgesamt	Veränderung gegenüber dem Vorjahresmonat		insgesamt	Veränderung gegenüber dem Vorjahreszeitraum	insgesamt	Veränderung gegenüber dem Vorjahreszeitraum	
Anzahl	%	Anzahl	%	Tage	Anzahl	%	Anzahl	%	Tage	
<b>Baden-Württemberg</b>										
Bundesrep. Deutschland	37 942	18,1	140 820	7,4	3,7	57 930	12,6	239 068	4,0-	4,1
Anderer Wohnsitz	5 717	6,3	14 928	16,1	2,6	8 775	1,3	28 423	2,5-	3,2
Zusammen	43 659	16,4	155 748	8,2	3,6	66 705	10,9	267 491	3,8-	4,0
<b>Bayern</b>										
Bundesrep. Deutschland	40 347	8,5	168 188	0,7-	4,2	85 624	5,6	453 731	3,3-	5,3
Anderer Wohnsitz	5 090	9,2-	10 829	16,2-	2,1	8 822	12,0-	30 948	27,3-	3,5
Zusammen	45 437	6,2	179 017	1,8-	3,9	94 446	3,7	484 679	5,3-	5,1
<b>Berlin</b>										
Bundesrep. Deutschland	1 736	46,4-	5 752	48,3-	3,3	4 450	12,7-	16 574	6,6-	3,7
Anderer Wohnsitz	701	37,1-	2 232	30,4-	3,2	1 138	31,5-	4 123	21,3-	3,6
Zusammen	2 437	44,0-	7 984	44,3-	3,3	5 588	17,3-	20 697	9,9-	3,7
<b>Brandenburg</b>										
Bundesrep. Deutschland	6 916	**	16 040	74,0	2,3	9 020	**	22 737	39,3	2,5
Anderer Wohnsitz	465	**	1 978	**	4,3	611	**	3 741	**	6,1
Zusammen	7 381	**	18 018	81,5	2,4	9 631	**	26 478	54,0	2,7
<b>Bremen</b>										
Bundesrep. Deutschland	.	.	.	.	.	.	.	.	.	.
Anderer Wohnsitz	.	.	.	.	.	.	.	.	.	.
Zusammen	.	.	.	.	.	.	.	.	.	.
<b>Hamburg</b>										
Bundesrep. Deutschland	.	.	.	.	.	.	.	.	.	.
Anderer Wohnsitz	.	.	.	.	.	.	.	.	.	.
Zusammen	.	.	.	.	.	.	.	.	.	.
<b>Hessen</b>										
Bundesrep. Deutschland	11 287	13,1-	45 290	12,5-	4,0	21 703	18,0-	95 914	14,5-	4,4
Anderer Wohnsitz	1 430	11,9-	4 986	14,8-	3,5	2 451	8,9-	10 416	13,7-	4,2
Zusammen	12 717	13,0-	50 276	12,7-	4,0	24 154	17,1-	106 330	14,5-	4,4
<b>Mecklenburg-Vorpommern</b>										
Bundesrep. Deutschland	13 561	23,7	31 687	13,2	2,3	16 929	54,5	37 058	32,3	2,2
Anderer Wohnsitz	330	45,6-	971	38,9-	2,9	599	1,3-	1 370	13,7-	2,3
Zusammen	13 891	20,1	32 658	10,4	2,4	17 528	51,5	38 428	29,9	2,2
<b>Niedersachsen</b>										
Bundesrep. Deutschland	42 017	6,0-	305 824	31,1	7,3	75 677	0,5	438 870	22,0	5,8
Anderer Wohnsitz	3 569	5,9	14 726	21,2	4,1	6 253	22,3	27 758	28,2	4,4
Zusammen	45 586	5,1-	320 550	30,6	7,0	81 930	1,9	466 628	22,4	5,7
<b>Nordrhein-Westfalen</b>										
Bundesrep. Deutschland	17 575	11,4	56 104	9,1	3,2	35 833	9,0	109 812	8,4	3,1
Anderer Wohnsitz	2 777	11,2	8 410	3,8-	3,0	5 397	1,8	20 782	13,6-	3,9
Zusammen	20 352	11,4	64 514	7,2	3,2	41 230	8,0	130 594	4,2	3,2
<b>Rheinland-Pfalz</b>										
Bundesrep. Deutschland	23 068	9,7	78 281	10,6	3,4	34 154	1,4	115 220	0,1	3,4
Anderer Wohnsitz	5 280	1,7-	17 015	2,6	3,2	7 943	1,5-	28 951	7,0-	3,6
Zusammen	28 348	7,4	95 296	9,1	3,4	42 097	0,9	144 171	1,4-	3,4
<b>Saarland</b>										
Bundesrep. Deutschland	1 069	6,4-	3 548	19,2-	3,3	1 420	24,3	4 839	10,2	3,4
Anderer Wohnsitz	98	33,8-	230	34,1-	2,3	116	21,6-	284	16,6-	2,4
Zusammen	1 167	9,5-	3 778	20,3-	3,2	1 536	19,1	5 123	8,0	3,3

1) November 1992 - April 1993.-2) Rechnerischer Wert Übernachtungen / Ankünfte.

Deutschland  
3 Ankünfte, Übernachtungen und Aufenthaltsdauer der Gäste auf Campingplätzen  
3.1 Nach Ländern und zusammengefaßten Gästegruppen

Land - Ständiger Wohnsitz der Gäste innerhalb / außerhalb der Bundesrepublik Deutschland	April 1993					Winterhalbjahr 1993 1)					
	Ankünfte		Übernachtungen		durchschnittliche Aufenthaltsdauer 2)	Ankünfte		Übernachtungen		durchschnittliche Aufenthaltsdauer 2)	
	insgesamt	Veränderung gegenüber dem Vorjahresmonat	insgesamt	Veränderung gegenüber dem Vorjahresmonat		insgesamt	Veränderung gegenüber dem Vorjahreszeitraum	insgesamt	Veränderung gegenüber dem Vorjahreszeitraum		
		Anzahl		%	Anzahl		%		Anzahl	%	Anzahl
<b>Sachsen</b>											
Bundesrep. Deutschland	5 320	71,9	14 885	**	2,8	6 720	0,9	19 699	15,6	2,9	
Anderer Wohnsitz	216	24,5-	1 031	71,8	4,8	294	58,5-	1 248	27,1-	4,2	
<b>Zusammen</b>	<b>5 536</b>	<b>63,7</b>	<b>15 916</b>	<b>**</b>	<b>2,9</b>	<b>7 014</b>	<b>4,8-</b>	<b>20 947</b>	<b>11,7</b>	<b>3,0</b>	
<b>Sachsen-Anhalt</b>											
Bundesrep. Deutschland	1 596	16,9	3 932	31,2	2,5	3 274	8,6-	10 332	7,3	3,2	
Anderer Wohnsitz	73	35,4-	152	60,0-	2,1	213	31,9-	719	55,5-	3,4	
<b>Zusammen</b>	<b>1 669</b>	<b>12,9</b>	<b>4 084</b>	<b>20,9</b>	<b>2,4</b>	<b>3 487</b>	<b>10,5-</b>	<b>11 051</b>	<b>1,7-</b>	<b>3,2</b>	
<b>Schleswig-Holstein</b>											
Bundesrep. Deutschland	19 714	4,6-	88 911	14,7-	4,5	22 323	2,4-	99 298	15,3-	4,4	
Anderer Wohnsitz	1 899	23,6-	5 211	22,7-	2,7	2 214	25,5-	6 063	26,9-	2,7	
<b>Zusammen</b>	<b>21 613</b>	<b>6,7-</b>	<b>94 122</b>	<b>15,2-</b>	<b>4,4</b>	<b>24 537</b>	<b>5,1-</b>	<b>105 361</b>	<b>16,1-</b>	<b>4,3</b>	
<b>Thüringen</b>											
Bundesrep. Deutschland	6 136	36,2	13 345	21,6	2,2	8 804	39,9	27 600	32,3	3,1	
Anderer Wohnsitz	242	28,6-	894	37,1-	3,7	494	9,9-	3 227	38,1-	6,5	
<b>Zusammen</b>	<b>6 378</b>	<b>31,7</b>	<b>14 239</b>	<b>14,8</b>	<b>2,2</b>	<b>9 298</b>	<b>35,9</b>	<b>30 827</b>	<b>18,2</b>	<b>3,3</b>	
<b>Bundesgebiet</b>											
Bundesrep. Deutschland	229 503	7,9	975 740	10,0	4,3	385 127	6,4	1 693 999	3,3	4,4	
Anderer Wohnsitz	28 136	3,7-	85 086	0,8	3,0	45 586	3,2-	169 571	8,7-	3,7	
<b>Insgesamt</b>	<b>257 639</b>	<b>6,5</b>	<b>1 060 826</b>	<b>9,2</b>	<b>4,1</b>	<b>430 713</b>	<b>5,3</b>	<b>1 863 570</b>	<b>2,1</b>	<b>4,3</b>	
<b>Nachrichtlich:</b>											
<b>Früheres Bundesgebiet</b>											
Bundesrep. Deutschland	195 425	3,6	894 070	8,2	4,6	339 070	3,0	1 572 092	1,8	4,6	
Anderer Wohnsitz	26 624	3,0-	79 087	0,1	3,0	43 141	2,9-	157 865	9,2-	3,7	
<b>Insgesamt</b>	<b>222 049</b>	<b>2,8</b>	<b>973 157</b>	<b>7,5</b>	<b>4,4</b>	<b>382 211</b>	<b>2,3</b>	<b>1 729 957</b>	<b>0,7</b>	<b>4,5</b>	
<b>Neue Länder und Berlin-Ost</b>											
Bundesrep. Deutschland	34 078	41,7	81 670	34,3	2,4	46 057	41,5	121 907	28,4	2,6	
Anderer Wohnsitz	1 512	15,3-	5 999	10,8	4,0	2 445	8,8-	11 706	2,1-	4,8	
<b>Insgesamt</b>	<b>35 590</b>	<b>37,8</b>	<b>87 669</b>	<b>32,3</b>	<b>2,5</b>	<b>48 502</b>	<b>37,7</b>	<b>133 613</b>	<b>25,0</b>	<b>2,8</b>	

1) November 1992 - April 1993.-2) Rechnerischer Wert Übernachtungen / Ankünfte.

3 Ankünfte, Übernachtungen und Aufenthaltsdauer der Gäste auf Campingplätzen  
3.2 Nach ausgewählten Herkunftsländern

Herkunftsland (ständiger Wohnsitz)	April 1993					Winterhalbjahr 1993 1)						
	Ankünfte		Übernachtungen			Ankünfte		Übernachtungen			durch- schn. Auf- ent- halts- dauer 3)	
	insgesamt	Ver- än- derung gegen- über Vorj.- monat	insgesamt	Ver- än- derung gegen- über Vorj.- monat	An- teil (2)	insgesamt	Ver- än- derung gegen- über Vorj.- zeit- raum	insgesamt	Ver- än- derung gegen- über Vorj.- zeit- raum	An- teil (2)		
											Anzahl	%
<b>Deutschland</b>												
Bundesrepublik Deutschland	229 503	7,9	975 740	10,0	92,0	4,3	385 127	6,4	1 693 999	3,3	90,9	4,4
<b>Ausland</b>												
<b>Europa</b>												
<b>EG-Mitgliedsländer</b>												
Belgien	955	13,5-	3 147	16,6-	3,7	3,3	1 920	5,9	6 713	8,7-	4,0	3,5
Dänemark	3 614	14,7-	11 417	5,1-	13,4	3,2	5 010	2,2-	16 037	6,0	9,5	3,2
Frankreich	1 248	10,6	2 801	5,9	3,3	2,2	1 629	8,2	5 111	6,1	3,0	3,1
Griechenland	36	56,5	163	89,5	0,2	4,5	95	82,7	305	91,8	0,2	3,2
Großbrit. u. Nordirland	3 018	4,2	10 811	1,4	12,7	3,6	4 395	4,2-	18 135	13,6-	10,7	4,1
Irland, Republik	128	77,8	547	**	0,6	4,3	140	40,0	596	36,7	0,4	4,3
Italien	662	44,0-	1 175	45,7-	1,4	1,8	860	43,8-	1 773	42,4-	1,0	2,1
Luxemburg	133	90,0	492	**	0,6	3,7	266	53,8	937	72,2	0,6	3,5
Niederlande	10 893	1,8-	37 953	1,9	44,6	3,5	21 296	0,7-	92 663	8,8-	54,6	4,4
Portugal	25	**	34	**	0,0	1,4	47	62,1	446	**	0,3	9,5
Spanien	94	7,8-	131	22,9-	0,2	1,4	130	4,0	257	2,8	0,2	2,0
Zusammen	20 806	5,0-	68 671	0,8-	80,7	3,3	35 788	1,9-	142 973	7,5-	84,3	4,0
<b>EFTA-Mitgliedsländer</b>												
Finnland	348	15,6	763	46,7	0,9	2,2	652	37,6	1 603	54,6	0,9	2,5
Island	12	14,3-	31	**	0,0	2,6	15	0,0	34	100,0	0,0	2,3
Norwegen	216	22,3-	456	13,5-	0,5	2,1	267	33,2-	589	22,1-	0,3	2,2
Österreich	889	3,9-	1 738	19,6-	2,0	2,0	1 147	11,7-	2 676	14,4-	1,6	2,3
Schweden	810	29,8-	2 364	0,3	2,8	2,9	970	28,0-	2 945	3,1-	1,7	3,0
Schweiz	1 450	12,4	3 539	8,1	4,2	2,4	1 819	1,5-	5 092	3,2	3,0	2,8
Zusammen	3 725	6,0-	8 891	0,4	10,4	2,4	4 870	9,5-	12 939	0,2	7,6	2,7
<b>Übriges Europa</b>												
Bulgarien	19	**	29	**	0,0	1,5	30	76,5	62	82,4	0,0	2,1
Jugoslawien 4)	107	98,1	657	**	0,8	6,1	140	37,3	998	27,8	0,6	7,1
Polen	249	69,4	1 459	**	1,7	5,9	592	82,7	3 383	44,9	2,0	5,7
Rumänien	45	**	674	**	0,8	15,0	124	**	1 778	**	1,0	14,3
Ehem. Sowjetunion	12	71,4	16	23,1	0,0	1,3	27	58,8	68	**	0,0	2,5
Ehem. Tschechoslowakei	182	19,0	486	45,6-	0,6	2,7	252	43,1-	1 331	43,0-	0,8	5,3
Türkei	18	5,3-	39	45,8-	0,0	2,2	25	47,9-	83	69,6-	0,0	3,3
Ungarn	47	46,0-	172	64,4-	0,2	3,7	128	36,9-	540	76,6-	0,3	4,2
Sonstige europ. Länder	56	81,9-	211	42,3-	0,2	3,8	74	81,9-	290	70,5-	0,2	3,9
Zusammen	735	5,9-	3 743	34,3	4,4	5,1	1 392	11,4-	8 533	6,3-	5,0	6,1
Europa zusammen	25 266	5,2-	81 305	0,6	95,6	3,2	42 050	3,2-	164 445	6,9-	97,0	3,9
<b>Afrika</b>												
Republik Südafrika	138	18,3-	162	18,2-	0,2	1,2	171	25,7-	222	37,5-	0,1	1,3
Sonstige afrik. Länder	12	**	18	50,0	0,0	1,5	13	18,2	20	81,0-	0,0	1,5
Zusammen	150	13,8-	180	14,3-	0,2	1,2	184	23,7-	242	47,4-	0,1	1,3
<b>Asien</b>												
Israel	12	14,3-	24	25,0-	0,0	2,0	28	55,6	83	59,6	0,0	3,0
Japan	17	13,3	72	**	0,1	4,2	24	14,3	101	**	0,1	4,2
Sonstige asiat. Länder	322	**	358	**	0,4	1,1	389	**	429	**	0,3	1,1
Zusammen	351	**	454	**	0,5	1,3	441	**	613	**	0,4	1,4
<b>Amerika einschl. Mittel- und Südamerika</b>												
Argentinien	4	63,6-	4	63,6-	0,0	1,0	16	14,3	52	**	0,0	3,3
Brasilien	35	**	49	75,0	0,1	1,4	45	28,6	63	50,0-	0,0	1,4
Chile	8	33,3	8	11,1-	0,0	1,0	9	50,0	9	0,0	0,0	1,0
Kanada	180	32,1-	259	42,4-	0,3	1,4	240	28,6-	367	36,5-	0,2	1,5
Mexiko	2	33,3-	2	83,3-	0,0	1,0	8	68,0-	9	92,5-	0,0	1,1
USA	468	11,4	727	4,2-	0,9	1,6	631	0,5	1 154	33,1-	0,7	1,8
Sonstige amerik. Länder	1	85,7-	2	86,7-	0,0	2,0	7	70,8-	26	57,4-	0,0	3,7
Zusammen	698	4,3-	1 051	18,1-	1,2	1,5	956	10,5-	1 680	36,4-	1,0	1,8
<b>Australien, Neuseeland und Ozeanien</b>												
Australien	1 250	46,5	1 484	39,1	1,7	1,2	1 467	29,5	1 797	18,2	1,1	1,2
Neuseeland	357	44,6-	440	38,5-	0,5	1,2	395	43,2-	516	41,2-	0,3	1,3
Ozeanien	2	X	14	X	0,0	7,0	2	100,0	14	**	0,0	7,0
Zusammen	1 609	7,5	1 938	8,8	2,3	1,2	1 864	1,9	2 327	3,1-	1,4	1,2
<b>Ohne Angabe</b>												
	62	**	158	**	0,2	2,5	91	75,4-	264	92,2-	0,2	2,9
Ausland zusammen	28 136	3,7-	85 086	0,8	8,0	3,0	45 586	3,2-	169 571	8,7-	9,1	3,7
Ankünfte/Übern. insgesamt	257 639	6,5	1 060 826	9,2	100,0	4,1	430 713	5,3	1 863 570	2,1	100,0	4,3

1) November 1992 - April 1993.-2) Bei Übernachtungen von Gästen aus der Bundesrepublik Deutschland und dem Ausland zusammen: Anteil an allen Übernachtungen im Bundesgebiet; sonst: Anteil an allen Übernachtungen am Ausland zusammen.- 3) Rechnerischer Wert Übernachtungen / Ankünfte.- 4) Einschl. Kroatien, Slowenien und Bosnien-Herzegowina sowie der ehem. jugoslawischen Republik Makedonien, die seit 1992 bzw. 1993 selbständige Staaten sind.

3 Ankünfte, Übernachtungen und Aufenthaltsdauer der Gäste auf Campingplätzen  
3.2 Nach ausgewählten Herkunftsländern

Herkunftsland (ständiger Wohnsitz)	April 1993						Winterhalbjahr 1993 1)					
	Ankünfte		Übernachtungen			durch- schn. Auf- ent- halts- dauer 3)	Ankünfte		Übernachtungen			durch- schn. Auf- ent- halts- dauer 3)
	insgesamt	Ver- än- derung gegen- über Vorj.- monat	insgesamt	Ver- än- derung gegen- über Vorj.- monat	An- teil 2)		insgesamt	Ver- än- derung gegen- über Vorj.- zeit- raum	insgesamt	Ver- än- derung gegen- über Vorj.- zeit- raum	An- teil 2)	
	Anzahl	%	Anzahl	%	Tage	Anzahl	%	Anzahl	%	Tage		
Früheres Bundesgebiet												
Bundesrepublik Deutschland	195 425	3,6	894 070	8,2	91,9	4,6	339 070	3,0	1 572 092	1,8	90,9	4,6
Ausland												
Europa												
EG-Mitgliedsländer												
Belgien	938	13,0-	3 110	16,0-	3,9	3,3	1 736	1,7-	6 359	11,0-	4,0	3,7
Dänemark	3 103	15,8-	9 751	6,0-	12,3	3,1	4 388	2,9-	14 072	5,8	8,9	3,2
Frankreich	1 191	14,0	2 576	4,3	3,3	2,2	1 532	10,7	4 446	0,0	2,8	2,9
Griechenland	36	80,0	163	**	0,2	4,5	95	**	305	**	0,2	3,2
Großbrit. u. Nordirland	2 953	5,4	10 671	2,0	13,5	3,6	4 316	3,1-	17 931	13,0-	11,4	4,2
Irland, Republik	125	78,6	526	**	0,7	4,2	137	39,8	575	33,1	0,4	4,2
Italien	648	43,8-	1 137	46,6-	1,4	1,8	835	42,9-	1 716	42,2-	1,1	2,1
Luxemburg	133	**	492	**	0,6	3,7	266	64,2	937	79,2	0,6	3,5
Niederlande	10 358	0,8-	34 705	0,3	43,9	3,4	20 337	0,0	85 460	9,1-	54,1	4,2
Portugal	25	**	34	**	0,0	1,4	47	74,1	446	**	0,3	9,5
Spanien	94	2,2	131	18,1-	0,2	1,4	130	13,0	257	8,9	0,2	2,0
Zusammen	19 604	4,2-	63 296	1,6-	80,0	3,2	33 819	1,6-	132 504	8,0-	83,9	3,9
EFTA-Mitgliedsländer												
Finnland	342	16,7	755	47,5	1,0	2,2	646	38,9	1 595	55,5	1,0	2,5
Island	12	9,1	31	**	0,0	2,6	15	25,0	34	**	0,0	2,3
Norwegen	201	24,4-	428	16,2-	0,5	2,1	231	35,8-	498	22,8-	0,3	2,2
Österreich	822	0,1-	1 601	19,2-	2,0	1,9	1 050	5,4-	2 409	13,0-	1,5	2,3
Schweden	772	28,3-	2 315	4,7	2,9	3,0	928	25,8-	2 892	1,9	1,8	3,1
Schweiz	1 404	11,9	3 480	8,7	4,4	2,5	1 759	2,3-	5 006	3,7	3,2	2,9
Zusammen	3 553	4,6-	8 610	2,2	10,9	2,4	4 629	7,4-	12 434	2,6	7,9	2,7
Übriges Europa												
Bulgarien	16	**	26	**	0,0	1,6	27	58,8	59	73,5	0,0	2,2
Jugoslawien 4)	106	**	656	**	0,8	6,2	137	63,1	986	58,3	0,6	7,2
Polen	230	**	1 428	**	1,8	6,2	544	96,4	3 180	49,4	2,0	5,8
Rumänien	45	**	674	**	0,9	15,0	114	**	1 724	**	1,1	15,1
Ehem. Sowjetunion	10	42,9	14	7,7	0,0	1,4	25	66,7	66	**	0,0	2,6
Ehem. Tschechoslowakei	173	14,6	419	52,9-	0,5	2,4	230	47,6-	1 216	47,8-	0,8	5,3
Türkei	18	5,3-	39	45,8-	0,0	2,2	25	41,9-	83	69,0-	0,1	3,3
Ungarn	44	36,2-	157	65,6-	0,2	3,6	89	45,4-	437	80,2-	0,3	4,9
Sonstige europ. Länder	46	85,1-	188	48,6-	0,2	4,1	84	84,4-	267	72,8-	0,2	4,2
Zusammen	688	4,6-	3 601	33,6	4,6	5,2	1 255	13,7-	8 018	7,0-	5,1	6,4
Europa zusammen	23 845	4,2-	75 507	0,1	95,5	3,2	39 703	2,7-	152 956	7,1-	96,9	3,9
Afrika												
Republik Südafrika	138	18,3-	162	18,2-	0,2	1,2	171	25,7-	222	37,5-	0,1	1,3
Sonstige afrik. Länder	12	**	18	50,0	0,0	1,5	13	18,2	20	81,0-	0,0	1,5
Zusammen	150	13,8-	180	14,3-	0,2	1,2	184	23,7-	242	47,4-	0,2	1,3
Asien												
Israel	12	14,3-	24	25,0-	0,0	2,0	28	55,6	83	59,6	0,1	3,0
Japan	17	13,3	72	**	0,1	4,2	24	14,3	101	**	0,1	4,2
Sonstige asiat. Länder	319	**	352	**	0,4	1,1	386	**	423	**	0,3	1,1
Zusammen	348	**	448	**	0,6	1,3	438	**	607	**	0,4	1,4
Amerika einschl. Mittel- und Südamerika												
Argentinien	4	63,6-	4	63,6-	0,0	1,0	16	14,3	52	**	0,0	3,3
Brasilien	33	**	45	73,1	0,1	1,4	43	30,3	59	52,4-	0,0	1,4
Chile	8	33,3	8	11,1-	0,0	1,0	9	50,0	9	0,0	0,0	1,0
Kanada	177	31,7-	244	45,0-	0,3	1,4	237	27,5-	352	37,1-	0,2	1,5
Mexiko	2	33,3-	2	83,3-	0,0	1,0	8	68,0-	9	92,5-	0,0	1,1
USA	445	8,8	690	7,1-	0,9	1,6	606	1,0-	1 111	34,3-	0,7	1,8
Sonstige amerik. Länder	-	-	1	93,3-	0,0	X	6	75,0-	25	59,0-	0,0	4,2
Zusammen	669	5,8-	994	21,1-	1,3	1,5	925	11,1-	1 617	37,5-	1,0	1,7
Australien, Neuseeland und Ozeanien												
Australien	1 233	46,4	1 435	37,1	1,8	1,2	1 446	31,2	1 741	19,2	1,1	1,2
Neuseeland	356	44,5-	433	39,3-	0,5	1,2	393	43,2-	506	41,8-	0,3	1,3
Ozeanien	2	X	14	X	0,0	7,0	2	100,0	14	**	0,0	7,0
Zusammen	1 591	7,2	1 882	6,9	2,4	1,2	1 841	2,6	2 261	3,2-	1,4	1,2
Ohne Angabe	21	19,2-	76	43,4	0,1	3,6	50	86,5-	182	94,7-	0,1	3,6
Ausland zusammen	26 624	3,0-	79 087	0,1	8,1	3,0	49 141	2,9-	157 865	9,2-	9,1	3,7
Ankünfte/Übern. insgesamt	222 049	2,8	973 157	7,5	100,0	4,4	382 211	2,3	1 729 957	0,7	100,0	4,5

1) November 1992 - April 1993.-2) Bei Übernachtungen von Gästen aus der Bundesrepublik Deutschland und dem Ausland zusammen: Anteil an allen Übernachtungen im Bundesgebiet; sonst: Anteil an allen Übernachtungen im Ausland zusammen.- 3) Rechnerischer Wert Übernachtungen / Ankünfte.- 4) Einschl. Kroatien, Slowenien und Bosnien-Herzegowina sowie der ehem. jugoslawischen Republik Makedonien, die seit 1992 bzw. 1993 selbständige Staaten sind.

3 Ankünfte, Übernachtungen und Aufenthaltsdauer der Gäste auf Campingplätzen  
3.2 Nach ausgewählten Herkunftsländern

Herkunftsland (ständiger Wohnsitz)	April 1993						Winterhalbjahr 1993 1)					
	Ankünfte		Übernachtungen			durchschn. Aufenthaltsdauer 3)	Ankünfte		Übernachtungen			durchschn. Aufenthaltsdauer 3)
	insgesamt	Veränderung gegenüber Vorj.-monat	insgesamt	Veränderung gegenüber Vorj.-monat	Anteil 2)		insgesamt	Veränderung gegenüber Vorj.-zeitraum	insgesamt	Veränderung gegenüber Vorj.-zeitraum	Anteil 2)	
						Anzahl						%
Neue Länder und Berlin-Ost												
Bundesrepublik Deutschland	34 078	41,7	81 670	34,3	93,2	2,4	46 057	41,5	121 907	28,4	91,2	2,6
Ausland												
Europa												
EG-Mitgliedsländer												
Belgien	17	34,6-	37	47,9-	0,6	2,2	184	**	354	71,0	3,0	1,9
Dänemark	511	7,3-	1 666	0,1	27,8	3,3	622	3,3	1 965	7,9	16,8	3,2
Frankreich	57	31,3-	225	28,6	3,8	3,9	97	20,5-	665	77,3	5,7	6,9
Griechenland	-	-	-	-	-	-	-	-	-	-	-	-
Großbrit. u. Nordirland	65	30,9-	140	30,0-	2,3	2,2	79	41,0-	204	45,3-	1,7	2,6
Irland, Republik	3	50,0	21	**	0,4	7,0	3	50,0	21	**	0,2	7,0
Italien	14	51,7-	38	22,6	0,6	2,7	25	62,1-	57	47,7-	0,5	2,3
Luxemburg	-	-	-	-	-	-	-	-	-	-	-	-
Niederlande	535	17,1-	3 248	22,4	54,1	6,1	959	13,1-	7 203	5,0-	61,5	7,5
Portugal	-	-	-	-	-	-	-	-	-	-	-	-
Spanien	-	-	-	-	-	-	-	-	-	-	-	-
Zusammen	1 202	17,4-	5 375	10,8	89,6	4,5	1 969	7,0-	10 469	0,9-	89,4	5,3
EFTA-Mitgliedsländer												
Finnland	6	25,0-	8	0,0	0,1	1,3	6	33,3-	8	27,3-	0,1	1,3
Island	-	-	-	-	-	-	-	-	-	-	-	-
Norwegen	15	25,0	28	75,0	0,5	1,9	36	10,0-	91	18,0-	0,8	2,5
Österreich	67	34,3-	137	23,9-	2,3	2,0	97	48,7-	267	25,2-	2,3	2,8
Schweden	38	50,6-	49	66,7-	0,8	1,3	42	56,7-	53	73,6-	0,5	1,3
Schweiz	46	31,4	59	19,2-	1,0	1,3	60	27,7	86	21,1-	0,7	1,4
Zusammen	172	27,4-	281	34,2-	4,7	1,6	241	37,4-	505	36,2-	4,3	2,1
Übriges Europa												
Bulgarien	3	X	3	X	0,1	1,0	3	X	3	X	0,0	1,0
Jugoslawien 4)	1	66,7-	1	91,7-	0,0	1,0	3	83,3-	12	92,4-	0,1	4,0
Polen	19	48,6-	31	38,0-	0,5	1,6	48	2,1	203	1,0-	1,7	4,2
Rumänien	-	-	-	-	-	-	10	X	54	X	0,5	5,4
Ehem. Sowjetunion	2	X	2	X	0,0	1,0	2	0,0	2	50,0-	0,0	1,0
Ehem. Tschechoslowakei	9	**	67	**	1,1	7,4	22	**	115	**	1,0	5,2
Türkei	-	-	-	-	-	-	-	-	-	-	-	-
Ungarn	3	83,3-	15	42,3-	0,3	5,0	39	2,5-	103	1,0	0,9	2,6
Sonstige europ. Länder	10	X	23	X	0,4	2,3	10	X	23	X	0,2	2,3
Zusammen	47	21,7-	142	54,3	2,4	3,0	137	18,1	515	6,8	4,4	3,8
Europa zusammen	1 421	18,9-	5 798	8,0	96,6	4,1	2 347	10,4-	11 489	3,0-	98,1	4,9
Asien												
Sonstige asiat. Länder	3	X	6	X	0,1	2,0	3	X	6	X	0,1	2,0
Zusammen	3	X	6	X	0,1	2,0	3	X	6	X	0,1	2,0
Amerika einschl. Mittel- und Südamerika												
Brasilien	2	0,0	4	100,0	0,1	2,0	2	0,0	4	100,0	0,0	2,0
Kanada	3	50,0-	15	**	0,3	5,0	3	66,7-	15	16,7-	0,1	5,0
USA	23	**	37	**	0,6	1,6	25	56,3	43	19,4	0,4	1,7
Sonstige amerik. Länder	1	X	1	X	0,0	1,0	1	X	1	X	0,0	1,0
Zusammen	29	52,6	57	**	1,0	2,0	31	14,8	63	12,5	0,5	2,0
Australien, Neuseeland und Ozeanien												
Australien	17	54,5	49	**	0,8	2,9	21	32,3-	56	5,1-	0,5	2,7
Neuseeland	1	50,0-	7	**	0,1	7,0	2	50,0-	10	25,0	0,1	5,0
Zusammen	18	38,5	56	**	0,9	3,1	23	34,3-	66	1,5-	0,6	2,9
Ohne Angabe	41	X	82	X	1,4	2,0	41	X	82	X	0,7	2,0
Ausland zusammen	1 512	15,3-	5 999	10,8	6,8	4,0	2 445	8,8-	11 706	2,1-	8,8	4,8
Ankünfte/Übern. insgesamt	35 590	37,8	87 669	32,3	100,0	2,5	48 502	37,7	133 613	25,0	100,0	2,8

1) November 1992 - April 1993. - 2) Bei Übernachtungen von Gästen aus der Bundesrepublik Deutschland und dem Ausland zusammen: Anteil an allen Übernachtungen im Bundesgebiet; sonst: Anteil an allen Übernachtungen im Ausland zusammen. - 3) Rechnerischer Wert Übernachtungen / Ankünfte. - 4) Einschl. Kroatien, Slowanien und Bosnien-Herzegowina sowie der ehem. jugoslawischen Republik Makedonien, die seit 1992 bzw. 1993 selbständige Staaten sind.



Deutschland  
4 Campingplätze und Stellplatzkapazität  
nach Ländern

Land	April 1993							
	Campingplätze			Stellplätze für Urlaubscamping				
	insgesamt 1)	darunter		insgesamt 2)	darunter			Anteil 4)
		mit Urlaubscamping			angebotene Stellplätze			
		zusammen	darunter		zusammen	Ver- änderung gegenüber dem Vor- jahresmonat	%	
geöffnet 3)								
Anzahl				%				
Baden-Württemberg	218	211	176	20 241	17 606	3,1-	87,0	
Bayern	376	324	254	31 996	27 006	3,5	84,4	
Bremen	.	.	.	.	.	.	.	
Hamburg	.	.	.	.	.	.	.	
Hessen	157	157	97	14 168	8 258	4,2-	58,3	
Mecklenburg-Vorpommern	149	145	59	31 082	9 983	2,2	32,1	
Niedersachsen	381	279	205	24 646	18 588	6,7-	75,4	
Nordrhein-Westfalen	385	200	164	13 245	11 193	3,4	84,5	
Rheinland-Pfalz	250	243	221	18 270	16 563	1,4-	90,7	
Saarland	34	34	24	2 630	1 438	16,7-	54,7	
Sachsen	70	70	18	7 708	2 030	58,0	26,3	
Sachsen-Anhalt	63	57	22	4 997	1 762	27,6-	35,3	
Schleswig-Holstein	283	266	253	17 791	15 772	11,4	88,7	
Thüringen	41	39	27	3 545	2 475	9,0	69,8	
Bundesgebiet	2 571	2 189	1 603	206 699	141 258	2,5	68,3	

1) Ergebnisse der Kapazitätserhebung einschließlich Zu- und Abgänge.-2) Ergebnisse der Kapazitätserhebung 1981 bzw. maximales Stellplatzangebot in den zurückliegenden 13 Monaten (einschl. lfd. Monat).-3) Ganz oder teilweise geöffnete Plätze.-4) Anteil am insgesamt.

5 Ankünfte und Übernachtungen für zurückliegende Zeiträume \*)

ZEITABSCHNITT	ANKUNFTE									UEBERNACHTUNGEN								
	DAVON MIT STAENDIGEM WOHNSITZ									DAVON MIT STAENDIGEM WOHNSITZ								
	INNERHALB			AUSSERHALB			INNERHALB			AUSSERHALB			INNERHALB			AUSSERHALB		
	DER BUNDESREPUBLIK DEUTSCHLAND									DER BUNDESREPUBLIK DEUTSCHLAND								
BETRIEBSTYP	INSGESAMT	IRUNG	ZUSAMMEN	IRUNG	ZUSAMMEN	IRUNG	ZUSAMMEN	IRUNG	ZUSAMMEN	INSGESAMT	IRUNG	ZUSAMMEN	IRUNG	ZUSAMMEN	IRUNG	ZUSAMMEN	IRUNG	ZUSAMMEN
	ANZAHL	%	ANZAHL	%	ANZAHL	%	ANZAHL	%	ANZAHL	%	ANZAHL	%	ANZAHL	%	ANZAHL	%	ANZAHL	%
JAHR																		
1983																		
BEHERB. BETRIEBE	55.269.576	.	44.457.950	.	10.811.626	.	202.373.445	.	178.581.041	.	23.792.404	.						
CAMPINGPLAETZE	3.812.126	.	2.664.670	.	1.147.456	.	18.308.543	.	14.333.406	.	3.975.137	.						
ZUSAMMEN	59.081.702	.	47.122.620	.	11.959.082	.	220.681.988	.	192.914.447	.	27.767.541	.						
1984																		
BEHERB. BETRIEBE	57.131.637	3,4	45.195.901	1,7	11.935.736	10,4	207.934.203	2,7	181.803.066	1,8	26.131.137	9,8						
CAMPINGPLAETZE	3.855.342	1,1	2.656.412	0,3-	1.198.930	4,5	17.743.741	3,1-	13.810.451	3,6-	3.933.290	1,1-						
ZUSAMMEN	60.986.979	3,2	47.852.313	1,5	13.134.666	9,8	225.677.944	2,3	195.613.517	1,4	30.064.427	8,3						
1985																		
BEHERB. BETRIEBE	54.719.537	4,2-	43.118.247	4,6-	11.601.290	2,8-	199.803.104	3,9-	174.982.069	3,8-	24.821.035	5,0-						
CAMPINGPLAETZE	3.222.514	16,4-	2.271.780	14,5-	950.734	20,7-	14.215.677	19,9-	11.436.501	17,2-	2.779.176	29,3-						
ZUSAMMEN	57.942.051	5,0-	45.390.027	5,1-	12.552.024	4,4-	214.018.781	5,2-	186.418.570	4,7-	27.600.211	8,2-						
1986																		
BEHERB. BETRIEBE	58.525.865	7,0	46.536.897	7,9	11.988.968	3,3	214.328.789	7,3	187.175.745	7,0	27.153.044	9,4						
CAMPINGPLAETZE	3.723.813	15,6	2.488.804	9,6	1.235.009	29,9	16.404.563	15,4	12.502.572	9,3	3.901.991	40,4						
ZUSAMMEN	62.249.678	7,4	49.025.701	8,0	13.223.977	5,4	230.733.352	7,8	199.678.317	7,1	31.055.035	12,5						
1987																		
BEHERB. BETRIEBE	61.800.763	5,6	49.147.292	5,6	12.653.471	5,5	223.492.839	4,3	194.778.144	4,1	28.714.695	5,8						
CAMPINGPLAETZE	3.572.661	4,1-	2.314.325	7,0-	1.258.336	1,9	14.650.653	10,7-	10.884.635	12,9-	3.766.018	3,5-						
ZUSAMMEN	65.373.424	5,0	51.461.617	5,0	13.911.807	5,2	238.143.492	3,2	205.662.779	3,0	32.480.713	4,6						
1988																		
BEHERB. BETRIEBE	64.652.383	4,6	51.638.318	5,1	13.014.065	2,8	232.887.990	4,2	203.106.319	4,3	29.781.671	3,7						
CAMPINGPLAETZE	3.964.376	11,0	2.578.036	11,4	1.386.340	10,2	16.288.712	11,2	11.936.956	9,7	4.351.756	15,6						
ZUSAMMEN	68.616.759	5,0	54.216.354	5,4	14.400.405	3,5	249.176.702	4,6	215.043.275	4,6	34.133.427	5,1						
1989																		
BEHERB. BETRIEBE	69.622.202	7,7	55.115.094	6,7	14.507.108	11,5	243.371.051	4,5	210.309.247	3,5	33.061.804	11,0						
CAMPINGPLAETZE	4.354.103	9,8	2.894.115	12,3	1.459.988	5,3	17.467.608	7,2	13.021.003	9,1	4.446.605	2,2						
ZUSAMMEN	73.976.305	7,8	58.009.209	7,0	15.967.096	10,9	260.838.659	4,7	223.330.250	3,9	37.508.409	9,9						
1990																		
BEHERB. BETRIEBE	74.055.859	6,4	58.509.596	6,2	15.546.263	7,2	254.954.389	4,8	220.309.673	4,8	34.644.716	4,8						
CAMPINGPLAETZE	4.399.348	1,0	2.988.467	3,3	1.410.881	3,4-	17.978.135	2,9	13.687.983	5,1	4.290.152	3,5-						
ZUSAMMEN	78.455.207	6,1	61.498.063	6,0	16.957.144	6,2	272.932.524	4,6	233.997.656	4,8	38.934.868	3,8						
1991																		
BEHERB. BETRIEBE	75.882.349	2,5	61.443.536	5,0	14.438.813	7,1-	267.394.440	4,9	233.825.727	6,1	33.568.713	3,1-						
CAMPINGPLAETZE	4.589.127	4,3	3.220.530	7,8	1.368.597	3,0-	19.285.136	7,3	15.075.700	10,1	4.209.436	1,9-						
ZUSAMMEN	80.471.476	2,6	64.664.066	5,1	15.807.410	6,8-	286.679.576	5,0	248.901.427	6,4	37.778.149	3,0-						
1992																		
BEHERB. BETRIEBE	76.050.366	0,2	62.010.173	0,9	14.040.193	2,8-	268.657.057	0,5	236.196.870	1,0	32.460.187	3,3-						
CAMPINGPLAETZE	4.698.069	2,4	3.383.732	5,1	1.314.337	4,0-	19.552.191	1,4	15.395.189	2,1	4.157.002	1,2-						
ZUSAMMEN	80.748.425	0,3	65.393.905	1,1	15.354.520	2,9-	288.209.248	0,5	251.592.059	1,1	36.617.189	3,1-						

\*) Die Angaben beziehen sich auf das Frühere Bundesgebiet.

1) Gegenüber dem jeweiligen Vorjahreszeitraum

5 Ankünfte und Übernachtungen für zurückliegende Zeiträume \*)

ZEITABSCHNITT	ANKUNFTE						UEBERNACHTUNGEN							
	DAVON MIT STAENDIGEM WOHNSITZ						DAVON MIT STAENDIGEM WOHNSITZ							
	ALLER GAESTE		INNERHALB		AUSSERHALB		ALLER GAESTE		INNERHALB		AUSSERHALB			
	DER BUNDESREPUBLIK DEUTSCHLAND						DER BUNDESREPUBLIK DEUTSCHLAND							
BETRIEBSTYP	IVER-	IAEN-	IDE-	IRUNG	ZUSAMMEN	IRUNG	ZUSAMMEN	IVER-	IAEN-	IDE-	IRUNG	ZUSAMMEN	IRUNG	ZUSAMMEN
	I 1)	I 1)	I 1)	I 1)	I 1)	I 1)	I 1)	I 1)	I 1)	I 1)	I 1)	I 1)	I 1)	I 1)
	ANZAHL	%	ANZAHL	%	ANZAHL	%	ANZAHL	%	ANZAHL	%	ANZAHL	%	ANZAHL	%

Sommer- bzw. Winterhalbjahr 2)

<b>SHJ 83</b>														
BEHERB. BETRIEBE	35.005.784	.	27.576.088	.	7.429.696	.	135.806.171	.	119.649.415	.	16.156.756	.		
CAMPINGPLAETZE	3.527.305	.	2.406.749	.	1.120.556	.	16.945.462	.	13.086.157	.	3.859.305	.		
ZUSAMMEN	38.533.089	.	29.982.837	.	8.550.252	.	152.751.633	.	132.735.572	.	20.016.061	.		
<b>WHJ 83/84</b>														
BEHERB. BETRIEBE	20.876.434	.	17.312.351	.	3.564.083	.	68.908.750	.	60.842.694	.	8.066.056	.		
CAMPINGPLAETZE	390.075	.	342.621	.	47.454	.	1.735.691	.	1.563.221	.	172.470	.		
ZUSAMMEN	21.266.509	.	17.654.972	.	3.611.537	.	70.644.441	.	62.405.915	.	8.238.526	.		
<b>SHJ 84</b>														
BEHERB. BETRIEBE	35.766.316	2,2	27.524.823	0,2-	8.241.493	10,9	136.846.214	0,8	119.076.520	0,5-	17.769.694	10,0		
CAMPINGPLAETZE	3.441.322	2,4-	2.291.852	4,8-	1.149.470	2,6	15.914.000	6,1-	12.161.257	7,1-	3.752.743	2,8-		
ZUSAMMEN	39.207.638	1,8	29.816.675	0,6-	9.390.963	9,8	152.760.214	.	131.237.777	1,1-	21.522.437	7,5		
<b>WHJ 84/85</b>														
BEHERB. BETRIEBE	21.341.814	2,2	17.477.416	1,0	3.864.398	8,4	71.488.630	3,8	62.796.039	3,2	8.703.591	7,9		
CAMPINGPLAETZE	324.582	16,8-	293.720	14,3-	30.862	35,0-	1.551.903	10,6-	1.422.652	9,0-	129.251	25,1-		
ZUSAMMEN	21.666.396	1,9	17.771.136	0,7	3.895.260	7,9	73.051.533	3,4	64.218.691	2,9	8.832.842	7,2		
<b>SHJ 85</b>														
BEHERB. BETRIEBE	33.760.038	5,6-	26.001.729	5,5-	7.758.309	5,9-	129.219.908	5,6-	113.038.865	5,1-	16.181.043	8,9-		
CAMPINGPLAETZE	2.329.914	14,9-	2.009.918	12,3-	919.995	20,0-	12.813.723	19,5-	10.159.129	16,5-	2.654.594	29,3-		
ZUSAMMEN	36.689.952	6,4-	28.011.647	6,1-	8.678.305	7,6-	142.033.631	7,0-	123.197.994	6,1-	18.835.637	12,5-		
<b>WHJ 85/86</b>														
BEHERB. BETRIEBE	20.914.916	2,0-	17.054.448	2,4-	3.860.468	0,1-	70.272.080	1,7-	61.616.873	1,9-	8.655.207	0,6-		
CAMPINGPLAETZE	235.198	27,5-	204.218	30,5-	30.980	0,4	1.165.022	24,9-	1.048.230	26,3-	116.792	9,6-		
ZUSAMMEN	21.150.114	2,4-	17.258.666	2,9-	3.891.448	0,1-	71.437.102	2,2-	62.665.103	2,4-	8.771.999	0,7-		
<b>SHJ 86</b>														
BEHERB. BETRIEBE	36.952.812	9,5	28.946.979	11,3	8.005.833	3,2	142.182.612	10,0	124.049.384	9,7	18.133.228	12,1		
CAMPINGPLAETZE	3.489.203	19,1	2.284.486	13,7	1.204.717	30,9	15.187.088	18,5	11.397.321	12,2	3.789.767	42,8		
ZUSAMMEN	40.442.015	10,2	31.231.465	11,5	9.210.550	6,1	157.369.700	10,8	135.446.705	9,9	21.922.995	16,4		
<b>WHJ 86/87</b>														
BEHERB. BETRIEBE	22.416.728	7,2	18.325.451	7,5	4.091.277	6,0	74.884.741	6,6	65.448.858	6,2	9.435.883	9,0		
CAMPINGPLAETZE	327.243	39,1	283.745	38,9	43.498	40,4	1.472.192	26,4	1.321.863	26,1	150.329	28,7		
ZUSAMMEN	22.743.971	7,5	18.609.196	7,8	4.134.775	6,3	76.356.933	6,9	66.770.721	6,6	9.586.212	9,3		
<b>SHJ 87</b>														
BEHERB. BETRIEBE	38.890.358	5,2	30.356.356	4,9	8.534.002	6,6	146.938.437	3,3	127.822.053	3,0	19.116.384	5,4		
CAMPINGPLAETZE	3.247.019	6,9-	2.031.996	11,1-	1.215.023	0,9	13.245.678	12,8-	9.631.447	15,5-	3.614.231	4,6-		
ZUSAMMEN	42.137.377	4,2	32.388.352	3,7	9.749.025	5,8	160.184.115	1,8	137.453.500	1,5	22.730.615	3,7		
<b>WHJ 87/88</b>														
BEHERB. BETRIEBE	24.023.990	7,2	19.747.477	7,8	4.276.513	4,5	80.502.265	7,5	70.378.257	7,5	10.124.008	7,3		
CAMPINGPLAETZE	284.392	13,1-	243.853	14,1-	40.539	6,8-	1.292.300	12,2-	1.139.946	13,8-	152.354	1,3		
ZUSAMMEN	24.308.382	6,9	19.991.330	7,4	4.317.052	4,4	81.794.565	7,1	71.518.203	7,1	10.276.362	7,2		

\*) Die Angaben beziehen sich auf das Frühere Bundesgebiet.

1) Gegenüber dem jeweiligen Vorjahreszeitraum

2) Mai bis Oktober bzw. November bis April.

5 Ankünfte und Übernachtungen für zurückliegende Zeiträume \*)

ZEITABSCHNITT	ANKUENFTE										UEBERNACHTUNGEN									
	DAVON MIT STAENDIGEM WOHNSITZ										DAVON MIT STAENDIGEM WOHNSITZ									
	INNERHALB					AUSSERHALB					INNERHALB					AUSSERHALB				
	DER BUNDESREPUBLIK DEUTSCHLAND										DER BUNDESREPUBLIK DEUTSCHLAND									
BETRIEBSTYP	IVER-	IAEN-	IDE-	IRUNG	ZUSAMMEN	IVER-	IAEN-	IDE-	IRUNG	ZUSAMMEN	IVER-	IAEN-	IDE-	IRUNG	ZUSAMMEN	IVER-	IAEN-	IDE-	IRUNG	ZUSAMMEN
	1)	1)	1)	1)	1)	1)	1)	1)	1)	1)	1)	1)	1)	1)	1)	1)	1)	1)	1)	1)
	ANZAHL	%	ANZAHL	%	ANZAHL	ANZAHL	%	ANZAHL	%	ANZAHL	ANZAHL	%	ANZAHL	%	ANZAHL	ANZAHL	%	ANZAHL	%	ANZAHL
<b>Sommer- bzw. Winterhalbjahr 2)</b>																				
SHJ 88																				
BEHERB. BETRIEBE	40.175.898	3,3	31.536.541	3,9	8.639.357	1,2	151.197.197	2,9	131.688.745	3,0	19.508.452	2,1								
CAMPINGPLAETZE	3.662.604	12,8	2.321.320	14,2	1.341.284	10,4	14.969.373	13,0	10.776.079	11,9	4.193.294	16,0								
ZUSAMMEN	43.838.502	4,0	33.857.861	4,5	9.980.641	2,4	166.166.570	3,7	142.464.824	3,6	23.701.746	4,3								
WMJ 88/89																				
BEHERB. BETRIEBE	26.343.642	9,7	21.512.943	8,9	4.830.699	13,0	86.345.352	7,3	75.039.619	6,6	11.305.733	11,7								
CAMPINGPLAETZE	3.946.607	28,2	310.606	27,4	53.911	33,0	1.495.810	15,7	1.320.539	15,8	175.271	15,0								
ZUSAMMEN	26.708.159	9,9	21.823.549	9,2	4.884.610	13,1	87.841.162	7,4	76.360.158	6,8	11.481.004	11,7								
SHJ 89																				
BEHERB. BETRIEBE	42.425.092	5,6	32.987.154	4,6	9.437.938	9,2	155.245.740	2,7	134.046.543	1,8	21.199.197	8,7								
CAMPINGPLAETZE	3.946.607	7,8	2.550.913	9,9	1.395.694	4,1	15.838.352	5,8	11.595.291	7,6	4.243.061	1,2								
ZUSAMMEN	46.371.699	5,8	35.538.067	5,0	10.833.632	8,5	171.084.092	3,0	145.641.834	2,2	25.442.258	7,3								
WMJ 89/90																				
BEHERB. BETRIEBE	28.038.957	6,4	22.789.068	5,9	5.249.889	8,7	89.710.292	3,9	77.506.354	3,3	12.203.938	7,9								
CAMPINGPLAETZE	426.336	17,0	363.972	17,2	62.364	15,7	1.717.504	14,8	1.517.141	14,9	200.363	14,3								
ZUSAMMEN	28.465.293	6,6	23.153.040	6,1	5.312.253	8,8	91.427.796	4,1	79.023.495	3,5	12.404.301	8,0								
SHJ 90																				
BEHERB. BETRIEBE	45.304.973	6,8	35.045.226	6,2	10.259.747	8,7	162.584.579	4,7	140.176.598	4,6	22.407.981	5,7								
CAMPINGPLAETZE	4.019.705	1,9	2.657.322	4,2	1.362.383	2,4	16.358.849	3,3	12.241.578	5,6	4.117.271	3,0								
ZUSAMMEN	49.324.678	6,4	37.702.548	6,1	11.622.130	7,3	178.943.428	4,6	152.418.176	4,7	26.525.252	4,3								
WMJ 90/91																				
BEHERB. BETRIEBE	29.610.376	5,6	24.586.492	7,9	5.013.894	4,5	96.258.070	7,3	84.453.045	9,0	11.805.025	3,3								
CAMPINGPLAETZE	359.662	15,6	316.256	13,1	43.406	30,4	1.571.696	8,5	1.415.200	6,7	156.496	21,9								
ZUSAMMEN	29.970.038	5,3	24.912.738	7,6	5.057.300	4,8	97.829.766	7,0	85.868.245	8,7	11.961.521	3,6								
SHJ 91																				
BEHERB. BETRIEBE	46.111.329	1,8	36.684.147	4,7	9.427.182	8,1	170.117.795	4,6	148.392.430	5,9	21.725.365	3,0								
CAMPINGPLAETZE	4.231.577	5,3	2.905.667	9,3	1.325.910	2,7	17.710.794	8,3	13.657.727	11,6	4.053.067	1,6								
ZUSAMMEN	50.342.906	2,1	39.589.814	5,0	10.753.092	7,5	187.828.589	5,0	162.050.157	6,3	25.778.432	2,8								
WMJ 91/92																				
BEHERB. BETRIEBE	30.343.312	2,5	25.114.934	2,1	5.228.378	4,3	99.432.654	3,3	87.152.892	3,2	12.279.762	4,0								
CAMPINGPLAETZE	375.192	4,3	330.458	4,5	44.734	3,1	1.722.107	9,6	1.547.357	9,3	174.750	11,7								
ZUSAMMEN	30.718.504	2,5	25.445.392	2,1	5.273.112	4,3	101.154.761	3,4	88.700.249	3,3	12.454.512	4,1								
SHJ 92																				
BEHERB. BETRIEBE	45.851.545	0,6	36.926.412	0,7	8.925.133	5,3	169.738.037	0,2	149.375.902	0,7	20.362.135	6,3								
CAMPINGPLAETZE	4.326.338	2,2	3.056.184	5,2	1.270.154	4,2	17.864.688	0,9	13.876.818	1,6	3.987.870	1,6								
ZUSAMMEN	50.177.883	0,3	39.982.596	1,0	10.195.287	5,2	187.602.725	0,1	163.252.720	0,7	24.350.005	5,5								
WMJ 92/93																				
BEHERB. BETRIEBE	29.702.107	2,1	24.854.890	1,0	4.847.217	7,3	98.271.137	1,2	86.810.691	0,4	11.460.446	6,7								
CAMPINGPLAETZE	383.755	2,3	340.380	3,0	43.375	3,0	1.735.839	0,8	1.576.573	1,9	159.266	8,9								
ZUSAMMEN	30.085.862	2,1	25.195.270	1,0	4.890.592	7,3	100.006.976	1,1	88.387.264	0,4	11.619.712	6,7								

\*) Die Angaben beziehen sich auf das Frühere Bundesgebiet.

1) Gegenüber dem jeweiligen Vorjahreszeitraum

2) Mai bis Oktober bzw. November bis April.

5 Ankünfte und Übernachtungen für zurückliegende Zeiträume \*)

ZEITABSCHNITT	ANKUNFTE									UEBERNACHTUNGEN								
	DAVON MIT STAENDIGEM WOHNSTZ									DAVON MIT STAENDIGEM WOHNSTZ								
	ALLER GAESTE			INNERHALB			AUSSERHALB			ALLER GAESTE			INNERHALB			AUSSERHALB		
	DER BUNDESREPUBLIK DEUTSCHLAND									DER BUNDESREPUBLIK DEUTSCHLAND								
BETRIEBSTYP	IVER-	IAEN-	IDE-	IVER-	IAEN-	IDE-	IVER-	IAEN-	IDE-	IVER-	IAEN-	IDE-	IVER-	IAEN-	IDE-	IVER-	IAEN-	IDE-
	IRUNG	ZUSAMMEN	IRUNG	ZUSAMMEN	IRUNG	ZUSAMMEN	IRUNG	ZUSAMMEN	IRUNG	ZUSAMMEN	IRUNG	ZUSAMMEN	IRUNG	ZUSAMMEN	IRUNG	ZUSAMMEN	IRUNG	ZUSAMMEN
	ANZAHL	%		ANZAHL	%		ANZAHL	%		ANZAHL	%		ANZAHL	%		ANZAHL	%	
MONAT																		
APRIL 1991																		
BEHERB. BETRIEBE	6.015.216	3,8		4.977.781	7,3		1.037.435	10,2-		19.653.164	0,7		17.329.156	2,2		2.324.008	9,4-	
CAMPINGPLAETZE	155.327	26,5-		133.425	26,5-		21.902	25,1-		631.990	24,1-		572.760	23,4-		59.230	30,4-	
ZUSAMMEN	6.170.543	2,8		5.111.206	6,1		1.059.337	10,6-		20.285.154	0,4-		17.901.916	1,1		2.383.238	10,0-	
MAI 1991																		
BEHERB. BETRIEBE	7.441.043	0,3		6.144.993	3,2		1.296.050	11,7-		25.457.522	4,1		22.585.464	6,2		2.872.058	10,0-	
CAMPINGPLAETZE	461.257	27,5		392.707	33,5		68.550	1,4		1.759.326	42,7		1.566.975	47,9		192.351	10,6	
ZUSAMMEN	7.902.300	1,5		6.537.700	4,6		1.364.600	11,1-		27.216.848	5,9		24.152.439	8,2		3.064.409	9,0-	
JUNI 1991																		
BEHERB. BETRIEBE	7.485.219	1,9		6.001.006	5,9		1.484.213	11,7-		26.548.506	1,2		23.277.771	2,2		3.270.735	5,4-	
CAMPINGPLAETZE	501.966	27,5-		342.849	32,2-		159.117	14,5-		1.840.865	25,7-		1.469.558	27,7-		371.307	16,1-	
ZUSAMMEN	7.987.185	0,7-		6.343.855	2,8		1.643.330	12,0-		28.389.371	1,1-		24.747.329	0,2-		3.642.042	6,7-	
JULI 1991																		
BEHERB. BETRIEBE	7.537.373	4,0		5.697.790	8,9		1.839.583	8,7-		30.774.102	5,7		26.414.129	7,0		4.359.973	1,4-	
CAMPINGPLAETZE	1.343.170	7,3		826.298	13,8		516.872	1,7-		5.568.180	6,7		3.974.671	9,5		1.593.509	0,4	
ZUSAMMEN	8.880.543	4,5		6.524.088	9,5		2.356.455	7,2-		36.342.282	5,9		30.388.800	7,3		5.953.482	0,9-	
AUGUST 1991																		
BEHERB. BETRIEBE	7.646.903	1,5		5.841.603	4,6		1.805.300	7,3-		32.054.022	6,9		27.666.996	8,4		4.387.026	1,8-	
CAMPINGPLAETZE	1.282.466	9,7		854.499	15,6		427.967	0,5-		5.845.541	12,2		4.416.371	18,1		1.429.170	2,7-	
ZUSAMMEN	8.929.369	2,6		6.696.102	5,9		2.233.267	6,1-		37.899.563	7,7		32.083.367	9,7		5.816.196	2,0-	
SEPTEMBER 1991																		
BEHERB. BETRIEBE	8.172.002	0,5		6.535.641	2,5		1.636.361	6,6-		29.291.199	4,0		25.599.563	4,7		3.691.636	0,8-	
CAMPINGPLAETZE	499.813	22,1		322.892	30,0		117.121	4,6		1.823.096	25,9		1.469.645	30,6		353.451	9,7	
ZUSAMMEN	8.611.815	1,4		6.858.333	3,5		1.753.482	5,9-		31.114.295	5,1		27.069.208	5,9		4.045.087	.	
OKTOBER 1991																		
BEHERB. BETRIEBE	7.828.789	2,6		6.463.114	3,7		1.365.675	2,3-		25.992.444	5,5		22.848.507	6,3		3.143.937		
CAMPINGPLAETZE	202.905	9,7		166.622	15,5		36.283	11,0-		873.786	12,6		760.507	16,6		113.279	8,3-	
ZUSAMMEN	8.031.694	2,8		6.629.736	4,0		1.401.958	2,5-		26.866.230	5,7		23.609.014	6,6		3.257.216	0,3-	
NOVEMBER 1991																		
BEHERB. BETRIEBE	5.405.475	2,4		4.517.575	2,8		887.900	0,6		15.743.927	3,4		13.747.896	3,6		1.996.031	2,4	
CAMPINGPLAETZE	29.813	3,9		27.251	5,1		2.562	6,8-		124.062	3,6		112.680	2,0		11.382	22,7	
ZUSAMMEN	5.435.288	2,4		4.544.826	2,8		890.462	0,6		15.867.989	3,4		13.860.576	3,6		2.007.413	2,5	
DEZEMBER 1991																		
BEHERB. BETRIEBE	4.310.379	0,7		3.563.767	1,1		746.612	1,0-		14.494.239	3,5		12.735.140	4,1		1.759.099	0,4-	
CAMPINGPLAETZE	36.401	8,2-		32.802	7,6-		3.599	12,9-		194.600	0,8-		173.640	0,3		20.960	9,6-	
ZUSAMMEN	4.346.780	0,7		3.596.569	1,0		750.211	1,1-		14.688.839	3,5		12.908.780	4,1		1.780.059	0,6-	
JANUAR 1992																		
BEHERB. BETRIEBE	4.155.629	2,1		3.471.938	2,1		683.691	2,3		14.162.021	3,4		12.506.623	3,5		1.655.398	2,9	
CAMPINGPLAETZE	29.251	10,9		27.082	13,1		2.169	11,0-		193.576	13,7		180.204	14,6		13.372	2,7	
ZUSAMMEN	4.184.880	2,2		3.499.020	2,1		685.860	2,2		14.355.597	3,5		12.686.827	3,6		1.668.770	2,9	

\*) Die Angaben beziehen sich auf das Frühere Bundesgebiet.

1) Gegenüber dem jeweiligen Vorjahreszeitraum

5 Ankünfte und Übernachtungen für zurückliegende Zeiträume \*)

ZEITABSCHNITT	ANKUNFTE									UEBERNACHTUNGEN											
	DAVON MIT STAENDIGEM WOHNSITZ									DAVON MIT STAENDIGEM WOHNSITZ											
	INNERHALB			AUSSERHALB			INNERHALB			AUSSERHALB			INNERHALB			AUSSERHALB					
	DER BUNDESREPUBLIK DEUTSCHLAND									DER BUNDESREPUBLIK DEUTSCHLAND											
BETRIEBSTYP	IVER-	IAEN-	IDE-	ZUSAMMEN	IRUNG	IVER-	IAEN-	IDE-	ZUSAMMEN	IRUNG	IVER-	IAEN-	IDE-	ZUSAMMEN	IRUNG	IVER-	IAEN-	IDE-	ZUSAMMEN	IRUNG	
	1)				1)	1)				1)	1)				1)	1)				1)	
	ANZAHL	%	ANZAHL	%	ANZAHL	ANZAHL	%	ANZAHL	%	ANZAHL	ANZAHL	%	ANZAHL	%	ANZAHL	ANZAHL	%	ANZAHL	%	ANZAHL	%
MONAT																					
FEBRUAR 1992																					
BEHERB. BETRIEBE	4.907.925	10,4	4.035.312	9,5	872.613	15,3	15.999.545	7,1	13.887.235	7,2	2.112.310	6,6									
CAMPINGPLAETZE	25.140	7,5	21.156	10,4	3.984	5,6-	121.813	0,2	100.552	5,1	21.261	18,0-									
ZUSAMMEN	4.933.065	10,4	4.056.468	9,5	876.597	15,1	16.121.358	7,1	13.987.787	7,2	2.133.571	6,2									
MAERZ 1992																					
BEHERB. BETRIEBE	5.483.814	0,8-	4.526.763	1,9-	957.051	4,7	17.967.765	4,2-	15.632.675	5,7-	2.335.090	7,5									
CAMPINGPLAETZE	37.525	56,5-	32.800	58,1-	4.725	40,7-	179.630	45,9-	151.543	50,5-	28.087	8,7									
ZUSAMMEN	5.521.339	1,6-	4.559.563	2,8-	961.776	4,3	18.147.395	4,9-	15.784.218	6,5-	2.363.177	7,5									
APRIL 1992																					
BEHERB. BETRIEBE	6.080.090	1,1	4.999.579	0,4	1.080.511	4,2	21.065.157	7,2	18.643.323	7,6	2.421.834	4,2									
CAMPINGPLAETZE	217.062	39,7	189.367	41,9	27.695	26,4	908.426	43,7	828.738	44,7	79.688	34,5									
ZUSAMMEN	6.297.152	2,1	5.188.946	1,5	1.108.206	4,6	21.973.583	8,3	19.472.061	8,8	2.501.522	5,0									
MAI 1992																					
BEHERB. BETRIEBE	7.618.745	2,4	6.328.186	3,0	1.290.559	0,4-	25.544.287	0,3	22.705.535	0,5	2.838.752	1,2-									
CAMPINGPLAETZE	417.490	9,5-	348.443	11,3-	69.047	0,7	1.367.149	22,3-	1.178.946	24,8-	188.203	2,2-									
ZUSAMMEN	8.036.235	1,7	6.676.629	2,1	1.359.606	0,4-	26.911.436	1,1-	23.884.481	1,1-	3.026.955	1,2-									
JUNI 1992																					
BEHERB. BETRIEBE	7.427.486	0,8-	6.017.683	0,3	1.409.803	5,0-	26.881.437	1,3	23.878.642	2,6	3.002.795	8,2-									
CAMPINGPLAETZE	765.627	52,5	598.272	74,5	167.355	5,2	2.723.915	48,0	2.311.812	57,3	412.103	11,0									
ZUSAMMEN	8.193.113	2,6	6.615.955	4,3	1.577.158	4,0-	29.605.352	4,3	26.190.454	5,8	3.414.898	6,2-									
JULI 1992																					
BEHERB. BETRIEBE	7.469.955	0,9-	5.717.117	0,3	1.752.838	4,7-	30.848.897	0,2	26.841.493	1,6	4.007.404	8,1-									
CAMPINGPLAETZE	1.365.847	1,7	862.456	4,4	503.391	2,6-	5.769.956	3,6	4.269.060	7,4	1.500.896	5,8-									
ZUSAMMEN	8.835.802	0,5-	6.579.573	0,9	2.256.229	4,3-	36.618.853	0,8	31.110.553	2,4	5.508.300	7,5-									
AUGUST 1992																					
BEHERB. BETRIEBE	7.422.459	2,9-	5.733.716	1,8-	1.688.743	6,5-	31.434.944	1,9-	27.284.343	1,4-	4.150.601	5,4-									
CAMPINGPLAETZE	1.229.476	4,1-	820.876	3,9-	408.600	4,5-	5.786.038	1,0-	4.242.610	3,9-	1.543.428	8,0									
ZUSAMMEN	8.651.935	3,1-	6.554.592	2,1-	2.097.343	6,1-	37.220.982	1,8-	31.526.953	1,7-	5.694.029	2,1-									
SEPTEMBER 1992																					
BEHERB. BETRIEBE	8.189.188	0,2	6.650.089	1,8	1.539.099	5,9-	29.347.607	0,2	25.863.249	1,0	3.484.358	5,6-									
CAMPINGPLAETZE	370.382	15,8-	278.581	13,7-	91.801	21,6-	1.479.409	18,9-	1.225.727	16,6-	253.682	28,2-									
ZUSAMMEN	8.559.570	0,6-	6.928.670	1,0	1.630.900	7,0-	30.827.016	0,9-	27.088.976	0,1	3.738.040	7,6-									
OKTOBER 1992																					
BEHERB. BETRIEBE	7.723.712	1,3-	6.479.621	0,3	1.244.091	8,9-	25.680.865	1,2-	22.802.640	0,2-	2.878.225	8,5-									
CAMPINGPLAETZE	177.516	12,5-	147.556	11,4-	29.960	17,4-	738.221	15,5-	648.663	14,7-	89.558	20,9-									
ZUSAMMEN	7.901.228	1,6-	6.627.177	0,0	1.274.051	9,1-	26.419.086	1,7-	23.451.303	0,7-	2.967.783	8,9-									
NOVEMBER 1992																					
BEHERB. BETRIEBE	5.242.759	3,0-	4.417.533	2,2-	825.226	7,1-	15.316.008	2,7-	13.389.214	2,6-	1.926.794	3,5-									
CAMPINGPLAETZE	23.481	21,2-	21.405	21,5-	2.076	19,0-	93.498	24,6-	83.682	25,7-	9.816	13,8-									
ZUSAMMEN	5.266.240	3,1-	4.438.938	2,3-	827.302	7,1-	15.409.506	2,9-	13.472.896	2,8-	1.936.610	3,5-									

\*) Die Angaben beziehen sich auf das Frühere Bundesgebiet.

1) Gegenüber dem jeweiligen Vorjahreszeitraum

5 Ankünfte und Übernachtungen für zurückliegende Zeiträume \*)

ZEITABSCHNITT	ANKUENFTE						UEBERNACHTUNGEN										
	DAVON MIT STAENDIGEM WOHNSITZ						DAVON MIT STAENDIGEM WOHNSITZ										
	INNERHALB		AUSSERHALB		INNERHALB		AUSSERHALB		INNERHALB		AUSSERHALB						
	DER BUNDESREPUBLIK DEUTSCHLAND						DER BUNDESREPUBLIK DEUTSCHLAND										
BETRIEBSTYP	IVER-	IAEN-	IDE-	IRUNG	ZUSAMMEN	IVER-	IAEN-	IDE-	IRUNG	ZUSAMMEN	IVER-	IAEN-	IDE-	IRUNG	ZUSAMMEN		
	I	I	I	I	I	I	I	I	I	I	I	I	I	I	I		
		ANZAHL	%	ANZAHL	%	ANZAHL	%	ANZAHL	%	ANZAHL	ANZAHL	%	ANZAHL	%	ANZAHL		
MONAT																	
DEZEMBER 1992																	
BEHERB. BETRIEBE	4.328.594	0,4	3.632.636	1,9	695.958	6,8-	14.408.524	0,6-	12.761.898	0,2	1.646.626	6,4-					
CAMPINGPLAETZE	39.272	7,9	35.738	9,0	3.534	1,8-	190.560	2,1-	173.652	0,0	16.908	13,9-					
ZUSAMMEN	4.367.866	0,5	3.668.374	2,0	699.492	6,8-	14.599.084	0,6-	12.935.550	0,2	1.663.534	6,5-					
JANUAR 1993																	
BEHERB. BETRIEBE	4.083.024	1,7-	3.431.866	1,2-	651.158	4,8-	14.312.637	1,1	12.770.894	2,1	1.541.743	6,9-					
CAMPINGPLAETZE	30.909	5,7	28.455	5,1	2.454	13,1	185.446	4,2-	174.979	2,9-	10.467	21,7-					
ZUSAMMEN	4.113.933	1,7-	3.460.321	1,1-	653.612	4,7-	14.498.083	1,0	12.945.873	2,0	1.552.210	7,0-					
FEBRUAR 1993																	
BEHERB. BETRIEBE	4.656.140	5,1-	3.842.623	4,8-	813.517	6,8-	15.834.433	1,0-	13.802.941	0,6-	2.031.492	3,8-					
CAMPINGPLAETZE	25.652	2,0	21.253	0,5	4.399	10,4	121.395	0,3-	97.781	2,8-	23.614	11,1					
ZUSAMMEN	4.681.792	5,1-	3.863.876	4,7-	817.916	6,7-	15.955.828	1,0-	13.900.722	0,6-	2.055.106	3,7-					
MAERZ 1993																	
BEHERB. BETRIEBE	5.557.071	1,3	4.646.269	2,6	910.802	4,8-	18.151.397	1,0	15.948.046	2,0	2.203.351	5,6-					
CAMPINGPLAETZE	41.657	11,0	37.555	14,5	4.102	13,2-	189.029	5,9-	150.628	0,6-	18.401	34,5-					
ZUSAMMEN	5.598.728	1,4	4.683.824	2,7	914.904	4,9-	18.320.426	1,0	16.098.674	2,0	2.221.752	6,0-					
APRIL 1993																	
BEHERB. BETRIEBE	5.834.519	4,0-	4.883.963	2,3-	950.556	12,0-	20.248.138	3,9-	18.137.698	2,7-	2.110.440	12,9-					
CAMPINGPLAETZE	222.784	2,6	195.974	3,5	26.810	3,2-	975.911	7,4	895.851	8,1	80.060	0,5					
ZUSAMMEN	6.057.303	3,8-	5.079.937	2,1-	977.366	11,8-	21.224.049	3,4-	19.033.549	2,3-	2.190.500	12,4-					

\*) Die Angaben beziehen sich auf das Frühere Bundesgebiet.

1) Gegenüber dem jeweiligen Vorjahreszeitraum

# Fachserie 6:

# Handel, Gastgewerbe, Reiseverkehr

## Reihe 1: Großhandel

### 1.1: Beschäftigte und Umsatz im Großhandel (Meßzahlen)

Der Monatsbericht enthält Meßzahlen und Veränderungsdaten für Voll- und Teilzeitbeschäftigte sowie Umsatz, die u.a. nach Wirtschaftszweigen gegliedert sind.

### 1.2: Beschäftigung, Umsatz, Wareneingang, Lagerbestand und Investitionen im Großhandel

Jährlich werden Angaben über Beschäftigung, Umsatz, Wareneingang, Lagerbestand, Investitionen sowie Aufwendungen für gemietete und gepachtete Sachanlagen veröffentlicht. Die Ergebnisse sind u.a. untergliedert nach Wirtschaftszweigen, Größenklassen und Absatzformen.

### 1.3: Warensortiment sowie Bezugs- und Absatzwege im Großhandel

Im Abstand von fünf bis sieben Jahren – zuletzt für das Geschäftsjahr 1986 – werden Angaben über die Zusammensetzung des Warensortiments im Großhandel erhoben. Diese Ergebnisse sind u.a. untergliedert nach Wirtschaftszweigen.

### 1.S.2: Monatliche Repräsentativerhebung im Großhandel – Methode und Ergebnisse auf der Basis 1986 –

## Reihe 2: Handelsvermittlung

Zweijährlich werden Angaben über Beschäftigung, Umsatz, Gesamtwert der gegen Provision vermittelten Waren, Investitionen sowie Aufwendungen für gemietete oder gepachtete Sachanlagen veröffentlicht. Die Ergebnisse sind u.a. untergliedert nach Wirtschaftszweigen, Größenklassen und Arten der Handelsvermittlung.

## Reihe 3: Einzelhandel

### 3.1: Beschäftigte und Umsatz im Einzelhandel (Meßzahlen)

Der Monatsbericht enthält Meßzahlen und Veränderungsdaten für Voll- und Teilzeitbeschäftigte sowie Umsatz, die u.a. nach Wirtschaftszweigen und Erscheinungsformen gegliedert sind.

### 3.2: Beschäftigung, Umsatz, Wareneingang, Lagerbestand und Investitionen im Einzelhandel

Jährlich werden Angaben über Beschäftigung, Umsatz, Wareneinkauf, Lagerbestand, Investitionen sowie Mieten und Pachten für Anlagegüter veröffentlicht. Die Ergebnisse sind untergliedert u.a. nach Wirtschaftszweigen, Größenklassen und Erscheinungsformen.

### 3.3: Warensortiment sowie Bezugswege im Einzelhandel

Im Abstand von fünf bis sieben Jahren – zuletzt für das Geschäftsjahr 1985 – werden Angaben über die Zusammensetzung des Warensortiments und die Bezugswege im Einzelhandel veröffentlicht. Die Ergebnisse sind u.a. untergliedert nach Wirtschaftszweigen und Erscheinungsformen.

## Reihe 4: Gastgewerbe

### 4.1: Beschäftigte und Umsatz im Gastgewerbe (Meßzahlen)

In monatlicher Erscheinungsfolge werden Angaben zur Umsatzentwicklung und Beschäftigtenzahl nach Betriebsarten veröffentlicht.

### 4.2: Beschäftigung, Umsatz, Wareneingang, Lagerbestand und Investitionen im Gastgewerbe

Zweijährlich werden Angaben über Beschäftigung, Umsatz, Wareneingang, Lagerbestand, Investitionen sowie Mieten und Pachten für Anlagegüter veröffentlicht. Die Ergebnisse sind u.a. untergliedert nach Betriebsarten und Größenklassen.

### 4.3: Warensortiment im Gastgewerbe

Im Abstand von fünf bis sieben Jahren – zuletzt für das Geschäftsjahr 1987 – werden Angaben über die Zusammensetzung des Warensortiments im Gastgewerbe veröffentlicht. Die Ergebnisse sind u.a. nach Wirtschaftszweigen untergliedert.

## Reihe 5: Warenverkehr mit Berlin (West)

Der Jahresbericht enthält Angaben zum Warenverkehr mit Berlin (West) über die Transitwege. Die Nachweisungen erfolgen wert- und mengenmäßig in der Gliederung nach zusammengefaßten Warengruppen und mengenmäßig nach Verkehrszweigen und Übergangsstellen. Die Berichterstattung wurde mit der Ausgabe 1989 eingestellt.

## Reihe 6: Innerdeutscher Warenverkehr

Der Monatsbericht enthält Angaben über Lieferungen und Bezüge im Warenverkehr zwischen dem Gebiet der Bundesrepublik Deutschland vor dem 3.10.1990 und den neuen Bundesländern einschl. des Ostteils Berlins nach Warengruppen und ausgewählten Warenarten (Mengen und Werte). Der Jahresbericht ist nach Warenarten tiefer gegliedert.

## Reihe 7: Reiseverkehr

### 7.1: Beherbergung im Reiseverkehr

Monatlich werden die Ankünfte und Übernachtungen, darunter von Auslandsgästen in der Gliederung nach dem ständigen Wohnsitz, in allen Beherbergungsstätten mit 9 und mehr Betten veröffentlicht. Weitere Gliederungsmerkmale sind u.a. Reisegebiete, Gemeindegruppen, Betriebsarten und Betriebsgrößenklassen. Außerdem werden Angaben über das jeweilige Bettenangebot und die Kapazitätsauslastung nachgewiesen. Ergebnisse für das Winterhalbjahr werden im April-Bericht, für das Sommerhalbjahr im Oktober-Bericht und für das Kalenderjahr im Dezember-Bericht veröffentlicht.

### 7.2: Beherbergungskapazität

Der in 6-jährlichem Abstand (erstmalig für 1981) erscheinende Bericht enthält Angaben über Art, Größe und Ausstattung der Beherbergungsstätten mit 9 und mehr Betten. Die Ergebnisse sind u.a. untergliedert nach Reisegebieten, Gemeindegrößenklassen sowie Ausstattungs- und Preisklassen. Außerdem werden Strukturdaten über die Beherbergungskapazität der Campingplätze nachgewiesen.

### 7.3: Urlaubs- und Erholungsreisen

Die jährliche Veröffentlichung bringt Zahlen über die Reisebeteiligung der Wohnbevölkerung sowie über Reisen. Die Angaben über Reisen (von 5 und mehr Tagen Dauer) sind u.a. untergliedert nach Reiseziel, Reisemonat, Verkehrsmittel und Unterkunftsart.

### 7.4: Grenzüberschreitender Reiseverkehr

Der jährliche Bericht enthält Nachweise über Einreisen im grenzüberschreitenden Reiseverkehr nach Grenz- und Länderabschnitten sowie einzelnen Grenzübergangsstellen.

## Ergebnisse einmaliger Zählungen

### Handels- und Gaststättenzählung 1985

Zu den Bereichen Großhandel, Handelsvermittlung, Einzelhandel und Gastgewerbe sind in mehreren Heften Ergebnisse für Unternehmen, Mehrbetriebsunternehmen sowie Arbeitsstätten veröffentlicht. – Die zu den gleichen Bereichen erschienenen Hefte aus der Handels- und Gaststättenzählung 1979 sind größtenteils noch lieferbar.

## Systematiken

Systematik der Wirtschaftszweige mit Erläuterungen, Ausgabe 1979

Systematisches Güterverzeichnis für Produktionsstatistiken, Ausgabe 1989

STATISTISCHES BUNDESAMT

GUSTAV-STRESEMANN-RING 11

65189 WIESBADEN



Veröffentlichungen und Prospekte sind durch den Verlag METZLER-POESCHEL, Verlagsauslieferung Hermann Leins, Postfach 1152, 72125 Kusterdingen, erhältlich.