

Statistisches Bundesamt

# Bevölkerung und Erwerbstätigkeit

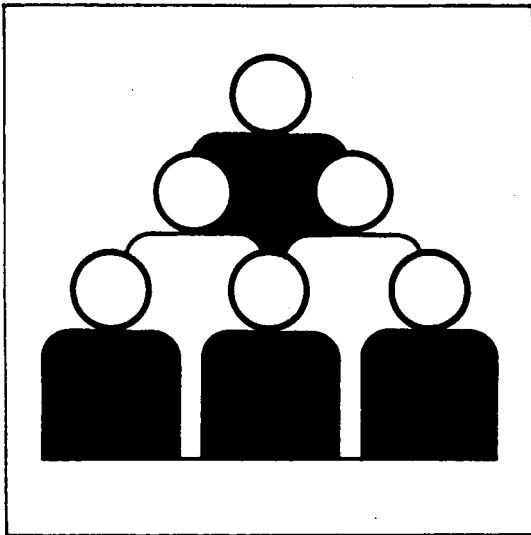

Fachserie 1

Reihe 4.2.1

Struktur der sozialversicherungspflichtig Beschäftigten

**30. September 1999**

(Vorläufiges Ergebnis)

10-14 870

Statistisches Bundesamt  
Bibliothek - Dokumentation - Archiv

**METZLER  
POESCHEL**

**Herausgeber:** Statistisches Bundesamt, Wiesbaden



Fachliche Informationen zu dieser Veröffentlichung können Sie direkt beim Statistischen Bundesamt erfragen:  
Gruppe III D, Telefon: 06 11 / 75 22 88, Fax: 06 11 / 72 39 52

**Verlag:** Metzler-Poeschel, Stuttgart

**Verlagsauslieferung:** SFG – Servicecenter Fachverlage GmbH  
Postfach 43 43  
72774 Reutlingen  
Telefon: 0 70 71 / 93 53 50  
Telefax: 0 70 71 / 93 53 35  
Internet: <http://www.s-f-g.com>  
E-Mail: [staba@s-f-g.com](mailto:staba@s-f-g.com)

Erscheinungsfolge: vierteljährlich

Erschienen im August 2000

Preis: DM 13,10 / EUR 6,70

Bestellnummer: 2010421 – 99323

Recyclingpapier aus 100 % Altpapier.



Daten aus dieser Veröffentlichung sind auch in unserer Datenbank STATIS-BUND als Zeitreihen gespeichert und können gegen Entgelt via Internet ([www.statistik-bund.de/zeitreih/home.htm](http://www.statistik-bund.de/zeitreih/home.htm)), auf Diskette, Magnetbandkassette oder CD-ROM bezogen werden.

Nähere Informationen dazu erhalten Sie telefonisch unter:

06 11 / 75 - 27 16 oder - 22 56 oder per Fax unter 06 11 / 72 40 00.



Informationen über das Statistische Bundesamt und sein Datenangebot erhalten Sie:

● im Internet: <http://www.statistik-bund.de>

oder bei unserem Informationsservice

65180 Wiesbaden

● Telefon: 06 11 / 75 24 05

● Telefax: 06 11 / 75 33 30

● E-Mail: [info@statistik-bund.de](mailto:info@statistik-bund.de)

© Statistisches Bundesamt, Wiesbaden 2000

Für nichtgewerbliche Zwecke sind Vervielfältigung und unentgeltliche Verbreitung, auch auszugsweise, mit Quellenangabe gestattet. Die Verbreitung, auch auszugsweise, über elektronische Systeme/Datenträger bedarf der vorherigen Zustimmung. Alle übrigen Rechte bleiben vorbehalten.

# Inhalt

	Seite
Vorbemerkung .....	5
 <b>Textteil</b>	
Methodische Erläuterungen .....	6
Zusammenfassende Ergebnisdarstellung .....	13
Tabellenübersicht nach Gliederungsmerkmalen .....	17
 <b>Tabellenteil</b>	
<b>Sozialversicherungspflichtig Beschäftigte am Arbeitsort</b>	
1 Strukturdaten über sozialversicherungspflichtig Beschäftigte am 30.09.1999 .....	18
2 Sozialversicherungspflichtig Beschäftigte am 30.09.1999 nach Ländern und Altersgruppen .....	21
3 Sozialversicherungspflichtig Beschäftigte nach Ländern .....	22
4 Sozialversicherungspflichtig Beschäftigte am 30.09.1999 nach Ländern, Arbeitern/Angestellten und Vollzeit-/Teilzeitbeschäftigten .....	24
5 Sozialversicherungspflichtig Beschäftigte am 30.09.1999 nach Wirtschaftsabschnitten und -unterabschnitten, Geschlecht, Stellung im Beruf sowie nach deutschen und ausländischen Beschäftigten .....	25
6 Sozialversicherungspflichtig Beschäftigte am 30.09.1999 nach Stellung im Beruf, zusammengefaßten Wirtschaftsabschnitten und Altersgruppen .....	28
7 Sozialversicherungspflichtig Beschäftigte am 30.09.1999 nach Wirtschaftsabschnitten und -unterabschnitten, Teilzeitbeschäftigung und Stellung im Beruf .....	34
8 Sozialversicherungspflichtig Beschäftigte am 30.09.1999 nach Ländern und zusammengefaßten Wirtschaftsabschnitten .....	40
9 Ausländische sozialversicherungspflichtig Beschäftigte am 30.09.1999 nach Staatsangehörigkeit und Ländern .....	42
 <b>Sozialversicherungspflichtig Beschäftigte am Wohnort</b>	
10 Sozialversicherungspflichtig Beschäftigte, Ein- und Auspendler sowie Pendlersaldo am 30.09.1999 nach Ländern .....	44

## Anhang

Klassifikation der Wirtschaftszweige, Ausgabe 1993 (WZ 93) – Tiefgliederung bis zur Ebene Wirtschaftsgruppe .....	46
Zusammengefaßte Wirtschaftsabschnitte für Veröffentlichungszwecke innerhalb der Beschäftigtenstatistik .....	54

## Gebietsstand

Die Angaben für **Deutschland** beziehen sich auf die Bundesrepublik Deutschland nach dem Gebietsstand seit dem 3.10.1990.

Die Angaben für das **frühere Bundesgebiet** beziehen sich auf die Bundesrepublik Deutschland nach dem Gebietsstand bis zum 3.10.1990; sie schließen Berlin-West ein.

Die Angaben für die **neuen Länder und Berlin-Ost** beziehen sich auf die Länder Brandenburg, Mecklenburg-Vorpommern, Sachsen, Sachsen-Anhalt, Thüringen sowie auf Berlin-Ost

### Zeichenerklärung

- = nichts vorhanden
- . = Zahlenwert unbekannt oder geheimzuhalten
- x = Tabellenfach gesperrt, weil Aussage nicht sinnvoll

### Abkürzungen

- BGBI. = Bundesgesetzblatt
- SGB = Sozialgesetzbuch
- ADV = Automatische Datenverarbeitung
- a.n.g. = anderweitig nicht genannt

## Vorbemerkung

Mit dem vorliegenden Heft dieser Veröffentlichungsreihe wird die laufende Berichterstattung des Statistischen Bundesamtes zu den Ergebnissen der Beschäftigtenstatistik fortgesetzt. Nachgewiesen werden die Ergebnisse der vierteljährlichen Bestandsauszählungen (Quartalswerte) der bei der Bundesanstalt für Arbeit im Rahmen des integrierten Meldeverfahrens zur Sozialversicherung (vgl. Methodische Erläuterungen, Abschnitte 1.2.4 und 1.2.5) geführten Versicherter. Die jeweils ermittelte Zahl sozialversicherungspflichtig Beschäftigter wird in dieser Publikation nach demographischen und erwerbsstatistischen Strukturmerkmalen sowie tiefer wirtschaftlicher Gliederung dargestellt. Durch die Präsentation von Ergebnissen auf der Ebene von Ländern, wird in begrenztem Umfang auch regionalstatistische Gesichtspunkte Rechnung getragen.

Zusätzlich zu den vierteljährlichen Bestandsauswertungen der Versicherter wird im Rahmen des integrierten Meldeverfahrens zur Sozialversicherung bei der Bundesanstalt für Arbeit (vgl. Methodische Erläuterungen, Abschnitte 1.2.5 und 1.2.6) mit einem Zeitabstand von ca. zwei bis drei Jahren auch ein sogenanntes Jahreszeitraummaterial gewonnen, das Auswertungen über den Beschäftigungsverlauf der Arbeitnehmer innerhalb eines Kalenderjahres sowie Zeitraumgrößen über das sozialversicherungspflichtige Bruttoentgelt pro Jahr ermöglicht. Ergebnisse des Jahreszeitraummaterials werden vom Statistischen Bundesamt in Fachserie 1, Bevölkerung und Erwerbstätigkeit, Reihe 4.2.2 "Entgelte und Beschäftigungsdauer der Arbeitnehmer" veröffentlicht.

Mit der Bereitstellung der vierteljährlichen und jährlichen Ergebnisse beteiligt sich das Statistische Bundesamt neben der Bundesanstalt für Arbeit an der Aufbereitung und Auswertung der im integrierten Meldeverfahren zur Sozialversicherung anfallenden Daten.

Die Arbeitsteilung zwischen der Bundesanstalt für Arbeit und den Statistischen Ämtern des Bundes und der Länder bei Auswertung und Veröffentlichung von Ergebnissen der Beschäftigtenstatistik berücksichtigt die unterschiedlichen Analyseinteressen und gewährleistet so eine optimale Nutzung des Datenmaterials.

Im Vordergrund der Auswertungen durch die Statistischen Ämter steht neben der Darstellung und Veröffentlichung der Ergebnisse für allgemeine Zwecke die weitgehende wirtschaftssystematische, berufliche und regionale Koordination mit anderen nationalen und internationalen Erwerbstätigkeitsstatistiken.

Die Veröffentlichungen des Statistischen Bundesamtes beziehen sich insbesondere auf die Darstellung von sachlich tief gegliederten Bundesergebnissen und zusammengefaßten Ergebnissen für tiefer gegliederte regionale Einheiten. Die Statistischen Ämter der Länder veröffentlichen Ergebnisse, die sachlich und regional tiefer gegliedert sind. Um sicherzustellen, daß für Vergleichszwecke ausgewählte Strukturergebnisse der Beschäftigtenstatistik für alle Länder und für das Bundesgebiet vorliegen, wurde zwischen dem Statistischen Bundesamt und den Statistischen Ämtern der Länder die Erstellung einiger einheitlicher Tabellen vereinbart.

Erwähnenswert ist, daß im Zuge der Umstellung der Nachweisung der sozialversicherungspflichtig Beschäftigten auf die „Klassifikation der Wirtschaftszweige – Ausgabe 1993 (WZ 93)“ (vgl. auch Ziff. 2.2 der Methodischen Erläuterungen) vorübergehend nur ein – gegenüber dem früheren Darstellungsumfang – gestrafftes Tabellenprogramm vorgelegt werden kann.

Seit der Veröffentlichung zum Stichtag 30. Juni 1993 werden im Rahmen dieser Veröffentlichungsreihe auch Ergebnisse für die neuen Länder und Berlin-Ost nachgewiesen. Ab dem Berichtsstichtag 31. März 1996 stehen für ausgewählte Sachverhalte auch Angaben nach dem Wohnort der sozialversicherungspflichtig Beschäftigten zur Verfügung.

Mit in Kraft treten des Gesetzes zur Neuregelung der geringfügigen Beschäftigungsverhältnisse zum 1.4.1999 wurde die Beitragspflicht zur Sozialversicherung auf einen Teil der bis dahin von der Beitragszahlung nicht erfaßten geringfügigen Beschäftigungsverhältnisse ausgeweitet. Soweit Personen ausschließlich beitragspflichtige geringfügige Beschäftigungsverhältnisse ausüben, sind sie in den Nachweisungen dieser Veröffentlichung gleichwohl (noch) nicht enthalten. Personen, die nur Beschäftigungen ausüben, die vormals wegen Geringfügigkeit nicht der Beitragspflicht unterlagen, werden von der Bundesanstalt für Arbeit – ab einem derzeit noch nicht feststehenden Zeitpunkt – im Rahmen eines eigenständigen Datenmaterials aufbereitet. In welcher Form dieses Datenmaterial den Statistischen Ämtern des Bundes und der Länder übermittelt werden wird und in welcher Weise dieser Personenkreis in die laufende Berichterstattung im Rahmen der vorliegenden Fachserie integriert wird, werden wir zu gegebener Zeit in den Vorbemerkungen dieser Veröffentlichung erläutern.

### Hinweis:

Seit dem 1. April 1999 sind „geringfügige Beschäftigungen“ auch dann sozialversicherungspflichtig, wenn sie parallel zu einer versicherungspflichtigen Beschäftigung ausgeübt werden. Die Meldungen für derartige Teilzeitbeschäftigungen waren deshalb in die Versichertendatei der Bundesanstalt für Arbeit (BA) aufzunehmen, die Grundlage für die Beschäftigtenstatistik ist. Sofern bei der Erstellung der Beschäftigtenstatistik die Meldung über die Teilzeitbeschäftigung die aktuellste Meldung auf dem Konto ist, bestimmt sie – bis zu einer noch zu realisierenden Programmänderung seitens der BA – die Zuordnungsmerkmale des Beschäftigten und nicht dessen Hauptbeschäftigung. Dadurch hat sich die Zahl der Teilzeitbeschäftigten erhöht; auch in wirtschafts- und berufsfachlicher Hinsicht ergeben sich ab dem o.a. Zeitpunkt strukturelle Verschiebungen. Mehrfachzählungen – und damit auch Bestandserhöhungen – sind allerdings ausgeschlossen.

# Methodische Erläuterungen

## 1 Grundlagen und Inhalt der Beschäftigtenstatistik

### 1.1 Einführung

Die Beschäftigtenstatistik beruht auf dem integrierten Meldeverfahren zur Sozialversicherung (gesetzliche Kranken- und Rentenversicherung) und zur Bundesanstalt für Arbeit (Arbeitslosenversicherung), das mit Wirkung vom 1. Januar 1973 im früheren Bundesgebiet und nach der Wiedervereinigung auch in den neuen Ländern und Berlin-Ost eingeführt worden ist. Dieses Verfahren verlangt von den Arbeitgebern für alle sozialversicherungspflichtig beschäftigten Arbeitnehmer ("Beschäftigte") einheitliche und automationsgerechte Meldungen über demographische, erwerbsstatistische und sozialversicherungsrechtliche Tatbestände. Die maschinelle Verarbeitung der anfallenden Meldungen ermöglicht sowohl Auswertungen zur kurzfristigen, laufenden Arbeitsmarkt- und Konjunkturbeobachtung als auch weitergehende Strukturanalysen und -vergleiche in größeren Zeitabständen.

Die gesetzliche Grundlage für die Durchführung der Statistik sozialversicherungspflichtig Beschäftigter ist seit dem 1. Januar 1998 das Dritte Buch Sozialgesetzbuch – Arbeitsförderung – (SGB III) vom 24. März 1997 (BGBl. I S. 594), in der Fassung der zwischenzeitlich erfolgten Änderungen<sup>1)</sup>. Nach § 281 SGB III hat die Bundesanstalt für Arbeit – wie nach der bis dahin geltenden Regelung des Arbeitsförderungsgesetzes (AFG) – aus den in ihrem Geschäftsbereich anfallenden Daten Statistiken, insbesondere über Beschäftigung und Arbeitslosigkeit der Arbeitnehmer und über die Leistungen der Arbeitsförderung, zu erstellen. Sie ist auch unverändert damit beauftragt, auf der Grundlage der Meldungen nach § 28a des Vierten Buches Sozialgesetzbuch – Sozialversicherung – (SGB IV vom 23. Dezember 1976 (BGBl. I S. 3845), in der Fassung zwischenzeitlicher Änderungen) eine Statistik sozialversicherungspflichtig Beschäftigter zu erstellen.

Aufgabe der Statistischen Ämter des Bundes und der Länder ist es, in Ergänzung dazu die im Rahmen des erwerbsstatistischen Gesamtsystems wichtigen Tabellen zu erstellen, für allgemeine Zwecke zu veröffentlichen und sie mit den Beschäftigten- und Entgelttabellen aus anderen Quellen zu koordinieren. Die Bundesanstalt für Arbeit stellt dem Statistischen Bundesamt und den Statistischen Ämtern der Länder die hierfür erforderlichen anonymisierten Einzeldaten zu sozialversicherungspflichtig Beschäftigten gemäß § 282a Abs. 1 SGB III zur Verfügung.

1) Rechtsgrundlage in der Zeit bis zum 31.12.1997: Arbeitsförderungsgesetz vom 25. Juni 1969 (BGBl. I S. 582), zuletzt geändert durch Artikel 30 des Gesetzes vom 20. Dezember 1996 (BGBl. I S. 2049). In seinen wesentlichen Teilen mit Wirkung vom 1. Januar 1998 aufgehoben.

## 1.2 Das Meldesystem zur Sozialversicherung

### 1.2.1 Auskunftspflichtige

Auskunftspflichtig sind gemäß den Vorschriften der Verordnung über die Erfassung und Übermittlung von Daten für die Träger der Sozialversicherung (Datenerfassung- und -übermittlungsverordnung - DEÜV<sup>2)</sup>) die Arbeitgeber. Sie müssen an die Träger der Sozialversicherung Meldungen verschiedenen Inhalts (vgl. Abschnitt 1.2.4.) über die in ihren Betrieben sozialversicherungspflichtig beschäftigten Arbeitnehmer erstatten. Anlaß, Form und Fristen für diese richten sich nach den Vorschriften des zweiten Abschnittes der DEÜV (§§ 6 bis 13).

### 1.2.2 Erfasster Personenkreis

Der Personenkreis, für den Meldungen im Rahmen des integrierten Meldeverfahrens zur Sozialversicherung zu erstatten sind, ist in §3 DEÜV festgelegt. Die Abgrenzung der hier publizierten sozialversicherungspflichtig Beschäftigten wird in Abschnitt 2 "Definitionen von Begriffen und Merkmalen" näher erläutert.

### 1.2.3 Deckungsgrad der Beschäftigtenstatistik

Nach den Ergebnissen der Repräsentativstatistik über die Bevölkerung und den Arbeitsmarkt (Mikrozensus) stellen sozialversicherungspflichtig Beschäftigte einen Anteil von über 80 % an allen Erwerbstätigen.

Bedingt durch die Beschäftigtenstruktur in den einzelnen Wirtschaftszweigen ergibt sich aber, daß die Gesamtheit der Erwerbstätigen eines Wirtschaftszweiges durch die Ergebnisse der Beschäftigtenstatistik unterschiedlich stark repräsentiert wird. Während im Verarbeitenden Gewerbe der weitaus überwiegende Teil der Erwerbstätigen der Sozialversicherungspflicht unterliegt, ist der Deckungsgrad der Beschäftigtenstatistik in anderen Wirtschaftszweigen mit hohen Anteilen Selbständiger, mithelfender Familienangehöriger, Beamter sowie geringfügig Beschäftigter entscheidend geringer (z.B. Land- und Forstwirtschaft; Handel; Instandhaltung und Reparatur von Kraftfahrzeugen und Gebrauchsgütern; Öffentliche Verwaltung, Verteidigung, Sozialversicherung<sup>3)</sup>).

Je nach Wirtschaftsstruktur weist der Deckungsgrad auch in regionaler Gliederung entsprechende Unterschiede auf.

- 2) Im Bundesgesetzblatt veröffentlicht als Artikel 1 der Verordnung zur Neuregelung des Meldeverfahrens in der Sozialversicherung vom 10.2.1998 (BGBl. I S. 343).
- 3) Zur Stellung der Beschäftigtenstatistik im erwerbsstatistischen Gesamtbild vgl. Herberger L., Becker, B.: Sozialversicherungspflichtig Beschäftigte in der Beschäftigtenstatistik und im Mikrozensus, in: WiSta 4/1983, S. 290 ff. sowie Herberger, L., Mayer, H.-L.: Überblick über die derzeitigen Statistiken des Arbeitsmarktes und der Beschäftigung, in: Beilage zu WiSta 2/1984, S. 3 ff.

#### 1.2.4 Art der Meldungen und Meldeweg

Im zweiten Abschnitt der Datenerfassungs- und -übermittlungsverordnung (DEÜV) werden sämtliche im Rahmen des integrierten Meldeverfahrens zur Sozialversicherung möglichen Meldungen mit den jeweils zu beachtenden Meldefristen genannt. Nach dem (Melde-) Anlaß werden unterschieden:

- die Anmeldung (§ 6 DEÜV) bei Aufnahme einer Beschäftigung innerhalb von 2 bzw. 6 Wochen),
- die Abmeldung (§ 8 DEÜV) bei Ende einer Beschäftigung (innerhalb von 6 Wochen),
- die Jahresmeldung (§ 10 DEÜV) für jedes am 31.12. eines Jahres bestehende Beschäftigungsverhältnis (bis zum 15. April des Folgejahres),
- die Unterbrechungsmeldung (§ 9 DEÜV) bei Unterbrechung einer versicherungspflichtigen Beschäftigung durch Wegfall des Anspruchs auf Arbeitsentgelt für mindestens einen Kalendermonat
- Sofort- und Kontrollmeldungen (§ 7 DEÜV) bei Beschäftigungsaufnahmen von Personen, die zur Mitführung des Sozialversicherungsausweises verpflichtet sind (§§ 95 ff SGB IV – spätestens bis zum Ablauf des dritten Tages nach Beginn der Beschäftigung)
- Sonstige Meldungen (§ 12 DEÜV) sind zu erstatten bei einem Wechsel der Beitragsgruppe, des Personengruppenschlüssels, der Krankenkasse, bei Beendigung oder Beginn einer Berufsausbildung und/oder bei Wechsel von einer Betriebsstätte im Beitrittsgebiet zu einer Betriebsstätte im übrigen Bundesgebiet und umgekehrt.

Darüber hinaus kann sich die Pflicht zur Abgabe einer Meldung auch bei einmaliger Zahlung beitragspflichtigen Entgelts ergeben (§ 11 DEÜV).

Die vom Arbeitgeber mitzuteilenden Merkmale und Tatbestände sind in § 28a Abs. 1 bis 4 SGB IV geregelt und umfassen u.a. die Adresse und Versicherungsnummer des/der Beschäftigten, demographische Merkmale, Angaben über die ausgeübte Tätigkeit sowie die Beitragsgruppen zur Kranken-, Renten- und Arbeitslosenversicherung (vgl. Abschnitt 1.2.6).

Mit Inkrafttreten der DEÜV zum 1.1.1999 wurde die elektronische Datenübermittlung bzw. die Datenübermittlung mittels Datenträger als Übermittlungsstandard des Regelfalles eingeführt (§ 16 DEÜV). Meldungen können jedoch auch nach dem Stichtag 1.1.1999 mittels Meldevordruck abgegeben werden (§ 26 DEÜV). Die Arbeitgeber übermitteln ihre Meldungen an die im Zulassungsbescheid bezeichneten Annahmestellen (die zuständigen Krankenkassen oder die von ihnen beauftragten Annahmestellen). Diese prüfen die Meldungen auf formale und inhaltliche Richtigkeit und nehmen – falls erforderlich – Korrekturen vor. Die Weiterleitung der von den Einzugsstellen geprüften Daten erfolgt innerhalb von 5 Arbeitstagen, und zwar für Arbeiter und Versicherte der Bahnversicherungsanstalt an die Datenstelle der Rentenversicherungsträger (in Würzburg), für Angestellte an die Bundesversicherungsanstalt für Angestellte und für Versicherte der knappschaftlichen Krankenversicherung unmittelbar an die Bundesknappschaft, wenn diese die Rentenversicherung durchführt (§ 34 DEÜV).

Nach einer weiteren Prüfung werden die für die Arbeitsverwaltung relevanten Daten an die Bundesanstalt für Arbeit übermittelt.

Die Bundesanstalt für Arbeit führt für jeden Versicherten unter seiner Versicherungsnummer ein sogenanntes Versichertenkonto, auf dem alle eingehenden Meldungen in der Reihenfolge des Wirksamkeitsdatums gespeichert werden. Diese Versichertendatei ist die Grundlage der Auszahlungen für statistische Zwecke. Sie führen vierteljährlich zum jeweiligen Beschäftigungsbestand am Quartalsende (Stichtagsmaterial) und jährlich zum Nachweis aller Beschäftigungsfälle innerhalb eines Kalenderjahres (Jahreszeitraummaterial) (s. a. Ziff. 1.2.5).

Die Bundesanstalt für Arbeit stellt dem Statistischen Bundesamt anonymisiertes Datenmaterial für Auswertungen im Rahmen des erwerbsstatistischen Berichtssystems und zur Weitergabe an die Statistischen Landesämter zur Verfügung, die dieses Material insbesondere für vertiefte Regionalanalysen nutzen.

#### 1.2.5 Stichtags- und Jahreszeitraummaterial

Die vierteljährlichen Auswertungen zur Ermittlung des Beschäftigtenbestandes werden sechs Monate nach dem Berichtsstichtag (jeweils letzter Tag eines Quartals) durchgeführt. Dabei wird jedes Versichertenkonto maschinell daraufhin abgefragt, ob der betreffende Versicherte am Berichtsstichtag in einem Beschäftigungsverhältnis stand oder nicht. Die Gesamtheit aller Personen, die nach den vorliegenden Meldungen am Stichtag in einem Beschäftigungsverhältnis standen, in der Gliederung nach persönlichen und erwerbsstatistischen Merkmalen, stellt die Grundlage für die Erstellung der Bestandsergebnisse dar (**Stichtagsmaterial**).

Die Wartezeit von sechs Monaten zwischen Berichtsstichtag und Auszahlungszeitpunkt ist hierbei ein Kompromiß zwischen größtmöglicher Aktualität der Ergebnisse und möglichst vollständiger Erfassung aller für den Berichtsstichtag relevanten Meldungen. Erfahrungsgemäß liegen der Bundesanstalt für Arbeit nach sechs Monaten etwa 95 % der Meldungen vor. Das versichertenbezogene Vorgehen erfordert nicht die konsistente zeitliche Folge von Jahresmeldungen sowie An- und Abmeldungen (siehe Ausführungen zum Jahreszeitraummaterial). Es kann vielmehr ein Teil der fehlenden Meldungen ausgeglichen werden, zum Beispiel wenn von einem Versicherten – der seine Arbeitsstelle gewechselt hat – zwar die Anmeldung des neuen Arbeitgebers, aber noch nicht die Abmeldung des alten Arbeitgebers vorliegt. Das Vierteljahresmaterial für das frühere Bundesgebiet liegt seit dem Stichtag 30.6.1974, für die neuen Länder und Berlin-Ost – von gewissen Begrenzungen der Merkmalsgliederungen abgesehen – seit dem 31.3.1992 vor. In Fachserien des Statistischen Bundesamtes wurden diese Ergebnisse erstmals für die Stichtage 31.3.1977 (früheres Bundesgebiet) bzw. 30.6.1993 (neue Länder und Berlin-Ost) und seitdem regelmäßig nachgewiesen.

Beim **Jahreszeitraummaterial** wird im Gegensatz zum Stichtagsmaterial als Beobachtungseinheit nicht die beschäftigte Person, sondern der Beschäftigungsfall mit zuzählenden Informationen über die Dauer der Beschäftigung (von ... bis ... Datum) sowie über das seit Jahresbeginn bzw. seit Beschäftigungsbeginn bis zum Meldedatum gezahlte beitragspflichtige Bruttoentgelt eines Kalenderjahres gezählt. Dabei wird ausschließlich auf Jahresmeldungen, Abmeldungen und Unterbrechungsmeldungen zurückgegriffen. Soweit im Verlauf eines Jahres eine Person mehrere zeitlich aufeinander folgende – ggf. auch zeitunterbrochene – oder mehrere parallele sozialversicherungspflichtige Beschäftigungsverhältnisse hatte, ist diese Person mit der entspre-

# Von der Meldung des Arbeitgebers zur Statistik

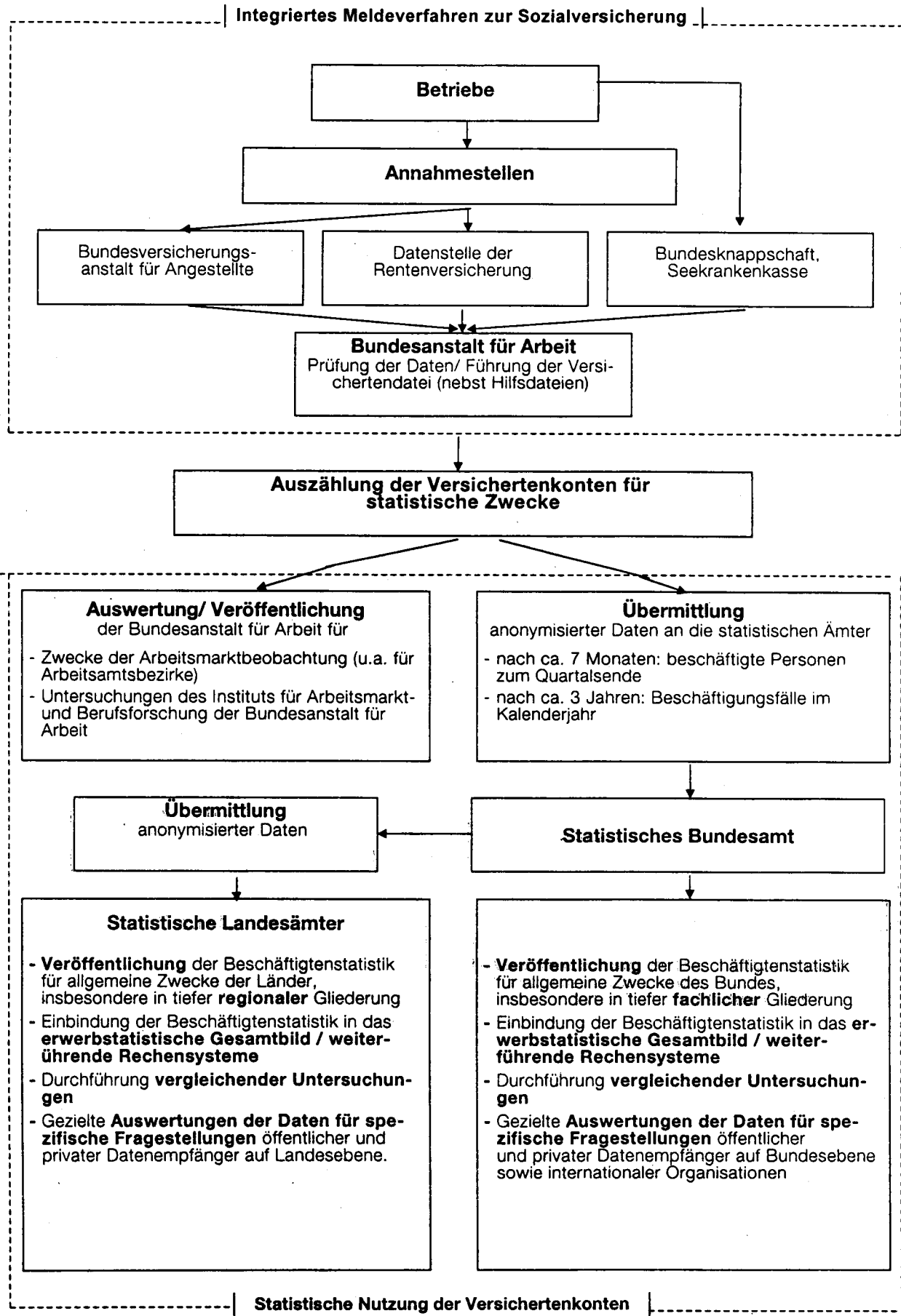



chende Anzahl der Beschäftigungsfälle mehrfach im Material enthalten. Im allgemeinen wird das Jahreszeitraummaterial erst etwa drei Jahre nach dem Ende des Auswertungsjahres erstellt. Nach diesem Zeitraum sind rund 98 bis 100 % der für das Berichtsjahr relevanten Meldungen bei der Bundesanstalt für Arbeit eingegangen. Für das frühere Bundesgebiet liegt das Jahreszeitraummaterial seit 1975 vor. In Fachserien des Statistischen Bundesamtes werden Ergebnisse ab Berichtsjahr 1983 veröffentlicht. Für die neuen Länder und Berlin-Ost sind publizierte Ergebnisse ab Berichtsjahr 1992 verfügbar.

### 1.2.6 Merkmale der Beschäftigtenstatistik

Die in der Beschäftigtenstatistik auswertbaren Merkmale können mit Ausnahme der Angaben zum Wirtschaftszweig und zum Arbeitsort den Versicherungsnachweisen direkt entnommen werden.

Für die wirtschaftliche Zuordnung der beschäftigten Personen bzw. des Beschäftigungsfalles als Ergänzung der aus dem Meldeverfahren zur Sozialversicherung gewonnenen Daten für die Beschäftigtenstatistik hat die Bundesanstalt für Arbeit eine Betriebsdatei aufgebaut, in der jeder Betrieb, in dem Arbeitnehmer sozialversicherungspflichtig beschäftigt sind, mit einer eigenen Betriebsnummer geführt wird. Die Betriebe werden als örtliche Einheit definiert. Niederlassungen eines Unternehmens können rein meldetechnisch zusammengefaßt werden, sofern sie in derselben Gemeinde liegen, denselben wirtschaftlichen Schwerpunkt haben und die Meldungen zur Sozialversicherung von einer zentralen Stelle abgegeben werden. Neben der Betriebsnummer enthält die Betriebsdatei insbesondere den Wirtschaftszweig des Betriebes und den Postortschlüssel (Zustellbezirk) des Betriebssitzes, der durch Vorbeiführung an einer sogenannten Ortsdatei auf die amtliche Gemeindekennziffer umgeschlüsselt wird. Mit Hilfe dieser beiden Dateien ist die Auswertung der Beschäftigtenstatistik als Ergebnis der Auszählung der Versichertendatei auch nach wirtschaftsfachlicher und regionaler Gliederung – nach dem Arbeitsort – möglich.

Als auswertbare Merkmale der Beschäftigtenstatistik stehen somit zur Verfügung (vgl. auch Abschnitt 2):

#### a) beim Stichtagsmaterial

Altersjahr

Geschlecht

Staatsangehörigkeit

Erreichter allgemeiner und beruflicher Ausbildungsabschluß

Stellung im Beruf als Arbeiter/-in, Angestellte(r), Auszubildende(r)<sup>4)</sup>

Stellung im Betrieb als Facharbeiter/-in, Meister/-in/ oder Polier;<sup>4)</sup> andere(r) Vollzeitbeschäftigte(r)

Ausgeübte Tätigkeit (Beruf)

Vollzeit-/Teilzeitbeschäftigung

Wirtschaftszweig

Arbeitsort und Wohnort

4) Bis 1995 jeweils nur zum 30.6..

#### b) zusätzlich beim Jahreszeitraummaterial<sup>5)</sup>

Beginn und Ende der Beschäftigung, auf die sich die jeweilige Meldung bezieht

Beitragspflichtiges Bruttoarbeitsentgelt

## 2 Definitionen von Begriffen und Merkmalen

### 2.1 Sozialversicherungspflichtig Beschäftigte

Zu diesem Personenkreis zählen alle Arbeitnehmer einschl. der zu ihrer Berufsausbildung Beschäftigten, die kranken-, renten-, pflegeversicherungspflichtig und/oder beitragspflichtig nach dem Recht der Arbeitsförderung sind oder für die von den Arbeitgebern Beitragsanteile nach dem Recht der Arbeitsförderung zu entrichten sind. Aus dieser Abgrenzung ergibt sich, daß in der Regel alle Arbeiter und Angestellten (einschl. Personen in beruflicher Ausbildung) von der Sozialversicherungspflicht erfaßt werden. Daneben besteht in wenigen Fällen auch für Selbständige Versicherungspflicht in der Sozialversicherung.

Wehr- und Zivildienstleistende gelten dann als sozialversicherungspflichtig Beschäftigte, wenn sie ihren Dienst aus einem weiterhin bestehenden Beschäftigungsverhältnis heraus angetreten haben und nur wegen der Ableistung dieser Dienstzeiten kein Entgelt erhalten.

Nicht zu den sozialversicherungspflichtig Beschäftigten zählen dagegen der weitaus überwiegende Teil der Selbständigen, die mithelfenden Familienangehörigen sowie die Beamten.

Ab dem Stichtag 1.4.1999 sind die gesetzlichen Regelungen zur Sozialversicherungspflicht geringfügiger Beschäftigungsverhältnisse grundlegend geändert worden. Nach der maßgebenden Regelung des § 8 SGB IV wird zwar nach wie vor zwischen kurzfristigen Beschäftigungen (als „kurzfristig“ gilt eine Tätigkeit immer dann, wenn sie nach ihrer Eigenart oder im voraus vertraglich auf höchstens zwei Monate oder 50 Arbeitstage begrenzt ist) auf der einen und geringfügig entlohnten Tätigkeiten (als „geringfügig entlohnt“ ist eine Tätigkeit dann zu klassifizieren, wenn die regelmäßige wöchentliche Arbeitszeit weniger als 15 Stunden beträgt und bestimmte Einkommenshöchstgrenzen nicht überschritten werden) auf der anderen Seite unterschieden. Ab dem vorgenannten Stichtag gilt im früheren Bundesgebiet wie auch in den neuen Länder und Berlin-Ost allerdings eine einheitliche und für die Zukunft festgeschriebene Entgeltgrenze von DM 630,-.

Mit der gesetzlichen Neuregelung zum Stichtag 1.4.1999 sind Arbeitgeber verpflichtet, auch für Personen, die ausschließlich sogenannte geringfügig entlohnte Tätigkeiten ausüben, pauschalierte Beiträge zu Kranken- und Rentenversicherung zu entrichten, wobei der Beitrag zur Rentenversicherung von den Beschäftigten zur Erlangung verbesserter Leistungsansprüche durch freiwillige Zuzahlung aufgestockt werden kann.

Ausschließlich geringfügig entlohnte Personen, die nur wegen der gesetzlichen Neuregelung in den Kreis der sozialversicherungspflichtig Beschäftigten gelangt sind, werden in den Tabellen dieser Fachserie bis auf weiteres nicht nachgewiesen. Eine Berichterstattung über diesen Personenkreis wird erst zu einem späteren Zeitpunkt möglich sein.

5) Angaben zum Wohnort sind hierfür noch nicht verfügbar.

Personen, die als einzige Tätigkeit eine kurzzeitige Beschäftigung im Sinne des § 8 Abs. 1 SGB IV ausüben, bleiben auch nach den neuen rechtlichen Regelungen frei von der Versicherungspflicht und sind daher nicht in der Nachweismasse dieser Veröffentlichung enthalten.

Für die Jahre der bisherigen Berichterstattung im Rahmen dieser Veröffentlichungsreihe waren folgende DM-Beträge für die Abgrenzung geringfügiger Tätigkeiten nach dem Entgelt-Kriterium des § 8 SGB IV maßgebend:

Zeitraum	Beschäftigten	
	im früheren Bundesgebiet	in den neuen Ländern und Berlin-Ost
1.1.1988 - 31.12.1988	440	
1.1.1989 - 31.12.1989	450	
1.1.1990 - 31.12.1990	470	
1.1.1991 - 31.12.1991	480	
1.1.1992 - 31.12.1992	500	300
1.1.1993 - 31.12.1993	530	390
1.1.1994 - 31.12.1994	560	440
1.1.1995 - 31.12.1995	580	470
1.1.1996 - 31.12.1996	590	500
1.1.1997 - 31.12.1997	610	520
1.1.1998 - 31.12.1998	620	520
1.1.1999 - 31.03.1999	630	530
Ab 1.4.1999		630

Während im Stichtagsmaterial nur sozialversicherungspflichtig beschäftigte Personen ausgezählt werden, enthält das Jahreszeitraummaterial auch deren Beschäftigungsfälle.

**Beschäftigungsfälle** sind die einzelnen sozialversicherungspflichtigen Arbeitsverhältnisse, die die beschäftigenden Betriebe an die Träger der Sozialversicherung melden. Eine Person kann für einen bestimmten Zeitraum mehrere zeitlich aufeinanderfolgende Beschäftigungsfälle (Arbeitsverhältnisse) – mit oder ohne Unterbrechung – aufweisen, aber auch mehrere gleichzeitig nebeneinander bestehende Beschäftigungsverhältnisse (bei unterschiedlichen Arbeitgebern) haben. Für personenbezogene Darstellungen führt dies zu unterschiedlichen Konsequenzen. Sofern eine Person mehrere Beschäftigungsfälle im Jahr hatte (z.B. verschiedene Beschäftigungsverhältnisse nacheinander), wird sie bei personenbezogenen Auswertungen des Jahreszeitraummaterials (= Zahl der insgesamt im Jahre X beschäftigten Personen) nur einmal gezählt. Für die Ergebnisdarstellung wird hierbei jeweils an den Beschäftigungsfall mit der längsten Dauer angeknüpft.

Bei Auswertungen des Stichtagsmaterials werden demgegenüber Beschäftigte, die gleichzeitig zwei oder mehr versicherungspflichtigen Beschäftigungen nachgehen (Mehrfachbeschäftigte), nur nach den Merkmalen der zuletzt aufgenommenen Beschäftigung erfaßt.

## 2.2 Merkmale des Stichtags- und Jahreszeitraummaterials

### Alter

Beim Stichtagsmaterial wird das Alter der Beschäftigten nach der sogenannten Altersjahrmethode ermittelt. Bei dieser Berechnung wird aus dem Geburtsdatum und dem Berichtsstichtag exakt ermittelt, welches Altersjahr der Beschäftigte am Berichtsstichtag vollendet hatte.

Bei der Auswertung des Jahreszeitraummaterials hingegen wird das "Alter" nach der sogenannten Geburtsjahresmethode (als rechnerische Differenz zwischen Berichtsjahr und Geburtsjahr) berechnet. Damit ist gewährleistet, daß - von einigen Unschärfen abgesehen - auch zeitraumbezogene Beschäftigungsfälle nach diesem Merkmal gegliedert dargestellt werden können.

### Ausländer

Als Ausländer gelten alle Personen, die nicht Deutsche im Sinne des Artikels 116 Abs. 1 des Grundgesetzes sind. Dazu zählen auch die Staatenlosen und die Personen mit "ungeklärter Staatsangehörigkeit".

Angehörige der Nachfolgestaaten der ehemaligen Sowjetunion, des ehemaligen Jugoslawien und der ehemaligen Tschechoslowakei können bis auf weiteres aus meldetechnischen Gründen noch nicht getrennt nachgewiesen werden.

### Ausbildung

Nachgewiesen werden sowohl der erreichte allgemeine Schulabschluß als auch die abgeschlossene Berufsausbildung. Die Angaben beziehen sich auf den höchsten Abschluß, auch wenn diese Ausbildung für die derzeit ausgeübte Tätigkeit nicht vorgeschrieben oder verlangt ist.

Beim allgemeinbildenden Schulabschluß werden folgende Kategorien unterschieden:

- Volks-/Hauptschule, mittlere Reife oder gleichwertige Schulausbildung: Personen, die Schulen besucht haben, die den heutigen Grund- und Hauptschulen, Realschulen, Grund- und Mittelstufen der integrierten Gesamtschulen und Freien Waldorfschulen entsprechen. Als gleichwertig gilt insbesondere das Versetzungszeugnis in den 11. Schuljahrgang, das Abgangszeugnis aus dem 11., 12. oder 13. Schuljahrgang (ohne Hochschulreife) eines Gymnasiums oder einer integrierten Gesamtschule sowie das Abschlußzeugnis einer Berufsaufbau- oder zweijährigen Berufsfachschule.
- Abitur: Personen mit allgemeiner oder fachgebundener Hochschulreife, insbesondere Absolventen mit einem Abschlußzeugnis der Gymnasien, der gymnasialen Oberstufe von integrierten Gesamtschulen, der Abendgymnasien und Kollegs sowie der Fachgymnasien. Personen mit Fachhochschulreife sind überwiegend Absolventen mit dem Abschlußzeugnis der Fachoberschulen.

Als berufsbildende Abschlüsse werden unterschieden:

- die Ausbildung in einem anerkannten Lehr- oder Anlernberuf (Ausbildung im Sinne des Berufsbildungsgesetzes), der Abschluß einer Berufsfachschule (dies sind berufsvorbereitende oder berufsausbildende Schulen mit mindestens einjähriger Schulbesuchsdauer, deren freiwilliger Besuch ganz oder teilweise den Pflichtbesuch einer Berufsschule ersetzen kann. Sie werden in der Regel im Vollzeitunterricht besucht. Die Ausbildung endet mit einer Abschlußprüfung. Bei zweijährigem Schulbesuch entspricht der Abschluß der Fachschulreife)

oder

einer Fachschule (hierbei handelt es sich um berufsfortbildende Schulen, die freiwillig nach einer bereits erworbenen

praktischen Berufsausbildung und -erfahrung, teilweise auch nach langjähriger praktischer Arbeitserfahrung oder mit dem Nachweis einer fachspezifischen Begabung besucht werden können. Sie vermitteln eine weitergehende berufliche Fachausbildung (z.B. Meisterschulen, Technikerschulen). Die Dauer des Schulbesuchs liegt bei Vollzeitunterricht zwischen sechs Monaten und drei Jahren, bei Teilzeitunterricht beträgt sie im allgemeinen sechs bis acht Halbjahre).

- der Abschluß einer Fachhochschule/Verwaltungsfachhochschule: Fachhochschulen (ohne Verwaltungsfachhochschulen) bieten eine anwendungsbezogene Ausbildung in Studiengängen für Ingenieure und für andere Berufe, vor allem in den Bereichen Wirtschaft, Sozialwesen, Gestaltung und Informatik. Das Studium ist in der Regel kürzer als das an wissenschaftlichen Hochschulen. Der Besuch setzt die Fachhochschulreife voraus. Bei erfolgreichem Abschluß wird die allgemeine Hochschulreife erworben. Verwaltungsfachhochschulen sind verwaltungsinterne Fachhochschulen, an denen Nachwuchskräfte für den gehobenen nichttechnischen Dienst des Bundes und der Länder ausgebildet werden.
- der Abschluß an einer wissenschaftlichen Hochschule: Dies sind unabhängig von der Trägerschaft nach dem Landesrecht anerkannte staatliche oder nichtstaatliche Hochschulen. Dazu zählen Universitäten, technische Hochschulen, Gesamthochschulen, pädagogische Hochschulen, philosophisch/theologische Hochschulen sowie als eigenständige Hochschulart die Kunsthochschulen. Die wissenschaftlichen Hochschulen und die Kunsthochschulen dienen der Pflege und der Entwicklung der Wissenschaften und der Künste durch Forschung, Lehre und Studium und bereiten auf berufliche Tätigkeiten vor, die die Auswertung wissenschaftlicher Erkenntnisse und Methoden oder die Fähigkeit zu künstlerischer Gestaltung erfordern.

In der Kombination mit allgemeinbildenden Schulabschlüssen werden als "abgeschlossene Berufsausbildung" die abgeschlossene Lehr- oder Anlernausbildung sowie der Abschluß an einer Berufsfach- oder Fachschule (zusammengefaßt) nachgewiesen.

### Stellung im Beruf (Arbeiter/-innen und Angestellte)

Für die Differenzierung der sozialversicherungspflichtig Beschäftigten nach Arbeitern/Arbeiterinnen und Angestellten ist die Zugehörigkeit der Beschäftigten zum jeweiligen Träger der Rentenversicherung maßgebend.

### Ausgeübte Tätigkeit (Beruf)

Maßgebend für die Berufsbezeichnung ist allein die gegenwärtig ausgeübte Tätigkeit und nicht der erlernte oder früher ausgeübte Beruf. Die ausgeübte Tätigkeit wird nach der jeweils aktuellsten Ausgabe des Schlüsselverzeichnisses für die Angaben zur Tätigkeit in den Versicherungsnachweisen herausgegeben von der Bundesanstalt für Arbeit - verschlüsselt. Die darin enthaltenen Schlüsselzahlen entsprechen den Berufsordnungen der Klassifizierung der Berufe - Systematisches und alphabetisches Verzeichnis der Berufsbenennungen, Ausgabe 1975, herausgegeben vom Statistischen Bundesamt.

### Voll-/Teilzeitbeschäftigte

Die Unterscheidung der sozialversicherungspflichtig Beschäftigten nach Voll- und Teilzeitbeschäftigten richtet sich nach den von den Arbeitgebern in den Meldebelegen erteil-

ten Angaben. Je nachdem, welche arbeitsvertraglich vereinbarte Wochenarbeitszeit einem Beschäftigungsverhältnis zugrunde liegt, wird zwischen den folgenden Kategorien unterschieden:

- vollzeitbeschäftigt,
- teilzeitbeschäftigt mit einer Wochenarbeitszeit von weniger als 18 Stunden und
- teilzeitbeschäftigt mit einer Wochenarbeitszeit von 18 Stunden und mehr jedoch nicht vollzeitbeschäftigt.

Bei der Darstellung von Ergebnissen der Beschäftigtenstatistik in Veröffentlichungen des Statistischen Bundesamtes werden die beiden Gruppen der Teilzeitbeschäftigten - soweit in Tabellen nachgewiesen - zusammengefaßt.

### Wirtschaftszweig

Der Wirtschaftszweig wird nach der "Klassifikation der Wirtschaftszweige für die Statistik der Bundesanstalt für Arbeit - Ausgabe 1993 (WZ93/BA)" verschlüsselt, die identisch ist mit der vom Statistischen Bundesamt bei Wirtschaftsstatistiken grundsätzlich bereits ab 1. Januar 1995 eingesetzten „WZ93“. Grundlage beider Klassifikationen ist die statistische Systematik der Wirtschaftszweige in der Europäischen Gemeinschaft (NACE Rev.1)<sup>6)</sup> von 1990/1993. Die WZ 93 gliedert sich formal in

17	Abschnitte	A - Q
31	Unterabschnitte	AA - QA
60	Abteilungen	01 - 99
222	Gruppen	01.1 - 99.0
503	Klassen	01.11 - 99.00
1 062	Unterklassen	01.11.1 - 99.00.3

und entspricht bis zur Gliederungsebene der Wirtschaftsklassen der NACE Rev.1. Sie unterscheidet sich von der europäischen Wirtschaftszweigsystematik durch die Einführung der fünfstellig numerisch verschlüsselten Unterklassen.

Grundsätzlich sind die wirtschaftsfachlichen Ergebnisse der Beschäftigtenstatistik mit anderen deutschen und europäischen Wirtschaftsstatistiken vergleichbar. Darüber hinaus ist eine Vergleichbarkeit hinsichtlich der nach Abschnitten und Abteilungen gegliederten Ergebnisse aber auch mit außer-europäischen Datenquellen gegeben, soweit diesen die Wirtschaftszweigsystematik der Vereinten Nationen<sup>7)</sup> zugrunde liegt.

Bei einer Zusammenführung von Angaben der Beschäftigtenstatistik mit anderen Datenquellen kann dennoch die Vergleichbarkeit aus methodischen Gründen eingeschränkt sein. Dies gilt vor allem auch bei einer Gegenüberstellung mit Beschäftigtenzahlen aus anderen statistischen Erhebungen. So können Abweichungen darauf beruhen, daß sich die wirtschaftssystematische Klassifizierung auf unterschiedliche statistische Einheiten (Unternehmen / Betrieb

6) Zur Einführung der NACE Rev.1 - die aus der ersten Revision der *Nomenclature générale des activités économiques dans les Communautés européennes* von 1970 hervorgegangen ist - vgl. auch Mai, H.: Die neue europäische Wirtschaftszweigsystematik, in *WiSTA* 1/1991, S. 7 ff.

7) ISIC Rev. 3 (International Standard Industrial Classification of all Economic Activities, 3. Revisionsfassung)

identisch der örtlichen Einheit) bezieht. Sie ergeben sich fast zwangsläufig dann, wenn die Vergleichsergebnisse nicht ebenfalls durch die Befragung der statistischen Einheit gewonnen, sondern – wie beim Mikrozensus, der jährlichen Repräsentativstatistik der Bevölkerung und des Arbeitsmarktes – beim Erwerbstätigen selbst erhoben worden sind. Ergebnisunterschiede können u.a. auch auf fehlender Übereinstimmung der Bezugsgrößen bei der Festlegung der wirtschaftsfachlichen Zugehörigkeit der Einheit beruhen, die bei mehreren unterschiedlichen wirtschaftlichen Betätigungen der Wirtschaftseinheit nach dem Schwerpunkt bestimmt werden muß.

Bei dieser Schwerpunktbestimmung werden grundsätzlich die Wertschöpfungsanteile bzw. die Umsatzanteile, und nur in den Fällen, in denen solche nicht zur Verfügung stehen, hilfsweise die Zahl der Beschäftigten herangezogen. Eine solche Behelfslösung gilt auch für die Beschäftigtenstatistik. Außerdem sind hier Besonderheiten zu beachten, die hinsichtlich der Definition der wirtschaftsfachlich zu klassifizierenden Einheit bestehen.

So gilt als „Betrieb“ – dessen wirtschaftlicher Schwerpunkt maßgebend für die wirtschaftsfachliche Zuordnung der sozialversicherungspflichtig Beschäftigten ist – im Sinne der Beschäftigtenstatistik immer die Einheit, für die zur Durchführung des gemeinsamen Meldeverfahrens zur Sozialversicherung dem meldepflichtigen Arbeitgeber eine Betriebsnummer zur Verfügung gestellt worden ist. Dies ist im allgemeinen die wirtschaftsfachlich abgrenzbare und regional abgegrenzte Niederlassung / Arbeitsstätte, im Sinne der NACE Rev. 1 die örtliche Einheit, in der sozialversicherungspflichtig Beschäftigte tätig sind. Der „Betrieb“ kann jedoch auch aus mehreren Niederlassungen eines Unternehmens mit gleichem wirtschaftsfachlichen Schwerpunkt bestehen, die zur Vereinfachung des Meldeverfahrens zusammengefaßt werden dürfen, allerdings nur dann, wenn sie innerhalb derselben Gemeinde liegen.

Wie eingangs erwähnt, wurde die WZ93 grundsätzlich bereits ab 1.1.1995 eingeführt. Für den Bereich der Beschäftigtenstatistik ist die erforderliche Neufestlegung der wirtschaftsfachlichen Zugehörigkeit der Erhebungseinheiten – mit Zustimmung des Statistischen Amtes der Europäischen Gemeinschaften – aber erst zum Ende des Jahres 1997 abgeschlossen worden. An der bisherigen wirtschaftsfachlichen Zuordnung aufgrund des „Verzeichnisses der Wirtschaftszweige für die Statistik der Bundesanstalt für Arbeit – Ausgabe 1973 –“ wurde dabei auch über diesen Stichtag hinaus zunächst festgehalten. Auf die diesbezüglichen Ergebnisveröffentlichungen in dieser Fachserie kann insoweit verwiesen werden. Gleichzeitig stehen Ergebnisse nach neuer wirtschaftsfachlicher Verschlüsselung jedoch nicht erst ab dem 30.9.1998, sondern bereits für die drei vorangegangenen Quartalsstichtage zur Verfügung.

Eine Darstellung der Ergebnisse nach zusammengefassten Wirtschaftsabschnitten der WZ93 sowie Wirtschaftsabteilungen der Systematik der Wirtschaftszweige, Ausgabe 1970 zeigt, daß mit dem Übergang auf die NACE Rev. 1 neue Kriterien für die Wirtschaftsklassifikation wirksam geworden sind, z.B. die Zuordnungen ausschließlich nach funktionalen Aspekten getroffen werden. Eine Zuordnung der Trägerschaft entfällt. Daher ist u.a. die Abgrenzung des „Öffentlichen Dienstes“ nicht mehr möglich.

Beispiele für Zuordnungsänderungen sind, daß

- Kokereien nicht mehr zum Bergbau, sondern jetzt zum Verarbeitenden Gewerbe zählen,
- die Reparatur von Gebrauchsgütern nunmehr mit dem Handel zusammengefaßt ist und vor allem
- die Struktur des Dienstleistungssektors wesentlich verändert worden ist.<sup>8)</sup>

Der Vergleich zwischen Ergebnissen nach neuer und bisheriger Wirtschaftsgliederung ist deshalb auch bei gleichlaufenden Kategorien nicht oder nur mit großen Einschränkungen möglich, d.h. es ist insofern von einem „Bruch in der Zeitreihe“ auszugehen. Die wirtschaftsfachlichen Ergebnisgliederungen in dieser Veröffentlichung folgen im wesentlichen den Abschnitten und Unterabschnitten der WZ93. Gleichwohl wurden diese Gliederungsebenen – um den Konsumentenbedürfnissen besser Rechnung zu tragen – nicht unverändert übernommen. So werden zum einen über Unterabschnitte hinaus auch Angaben für ausgewählte Abteilungen und Gruppen nachgewiesen. Zum anderen sind – in Anlehnung an die Ergebnistabellen der vorerwähnten jährlichen Repräsentativstatistik der Bevölkerung und Arbeitsmarktes (Mikrozensus) – auch Zusammenfassungen gebildet worden, die in der NACE Rev. 1 in dieser Form nicht definiert sind, für bestimmte wirtschaftsstrukturell gegliederte Darstellungen, z.B. nach Wirtschaftssektoren, aber geeignet erscheinen.

Grundsätzlich anzumerken ist ferner, daß über die hier vorgelegten Ergebnisgliederungen hinaus in den Statistischen Ämtern von Bund und Ländern Angaben bis auf die Ebene der dreistellig nummerisch verschlüsselten Gruppe zur Verfügung stehen, die gleichzeitig der Tiefengliederung für den Mikrozensus entspricht (vgl. hierzu Anhang).

### Regionale Zuordnung

Die sozialversicherungspflichtig beschäftigten Arbeitnehmer werden sowohl am inländischen Arbeitsort als auch – in allerdings zunächst noch begrenztem Umfang – am Wohnort im In- oder Ausland nachgewiesen. Der inländische Arbeitsort ist die Gemeinde, in der der Betrieb liegt, in dem sie beschäftigt sind. Die Zuordnung zum Wohnort richtet sich nach den dem Arbeitgeber gegenüber angegebenen melderechtlichen Verhältnissen.

Der Gebietsstand ist jeweils stichtagsbezogen.

Sozialversicherungspflichtig Beschäftigte, die nicht am angegebenen Wohnort arbeiten, werden in der Ergebnisdarstellung auch als „Auspendler“, Beschäftigte, die nicht am Arbeitsort wohnen bzw. gemeldet sind, als „Einpendler“ bezeichnet. Aus der Sicht des Arbeitsortes ist der „Pendler-saldo“ positiv oder negativ, je nachdem ob die Zahl der „Einpendler“ die der „Auspendler“ übersteigt oder nicht.

Angaben über Beschäftigte mit ausländischem Arbeitsort liegen aus dieser Berichterstattung definitionsgemäß nicht vor. Der gegenüber dem Ausland ausgewiesene „Pendler-saldo“ ist deshalb nur in formalem Sinne positiv.

8) Vgl. aber Mai, H., a.a.O., S. 10 ff und „Klassifikation der Wirtschaftszweige mit Erläuterungen, Ausgabe 1993“, hrsggb. vom Statistischen Bundesamt, Wiesbaden, 5. unveränd. Nachdruck 1998.

## Zusammenfassende Ergebnisdarstellung

Am 30.09.1999 standen in der Bundesrepublik Deutschland 27,822 Mill. Arbeitnehmer in einem der Sozialversicherungspflicht unterliegenden Beschäftigungsverhältnis. Mit einer Zunahme um 460 300 Beschäftigte gegenüber dem Stand zum Ende des II. Quartals 1999 (+ 1,7 %) war der saisonübliche Anstieg in 1999 ähnlich ausgeprägt wie in den vorangegangenen Jahren seit im Rahmen dieser Berichterstattung gesamtdeutsche Ergebnisse vorliegen; gleichzeitig konnte auch gegenüber dem vergleichbaren Quartal des Vorjahres wiederholt eine Beschäftigungszunahme verzeichnet werden (+ 72 600 oder + 0,3 % gegenüber dem Stand von 30.09.1998).

Als Stichtagsauszählung der bei der Bundesanstalt für Arbeit geführten Versichertendatei stellt die Beschäftigtenstatistik jeweils zum Quartalsende den Gesamtbestand der sozialversicherungspflichtig Beschäftigten nach demographischen und ausgewählten erwerbsstatistischen Merkmalen dar.

### Demographische Struktur der sozialversicherungspflichtig Beschäftigten

56,1 % der am 30.09.1999 im Bundesgebiet tätigen sozialversicherungspflichtig Beschäftigten waren Männer, 43,9 % Frauen. Dabei lag der Frauenanteil mit 43,1 % im früheren Bundesgebiet unter, in den neuen Ländern und Berlin-Ost (47,3 %) dagegen über dem Bundesdurchschnitt. 13,6 % der Beschäftigten waren unter 25 Jahre alt, 10,4 % von ihnen waren 55 Jahre und älter bei fast gleicher Altersstruktur im östlichen wie im westlichen Bundesgebiet. Die größte Gruppe stellten mit 28,6 % die 35- bis unter 45jährigen dar (siehe Schaubild 1). Gegenüber dem Vorquartal ist der Anteil der Arbeitnehmer unter 25 Jahren um ein Prozentpunkt gestiegen, während der Anteil der Beschäftigten im Alter von 55 und mehr Jahren ungefähr gleich blieb.

Schaubild 1

### Sozialversicherungspflichtig Beschäftigte am 30.09.1998 bzw. 30.09.1999 im Alter von ... bis unter ... Jahren

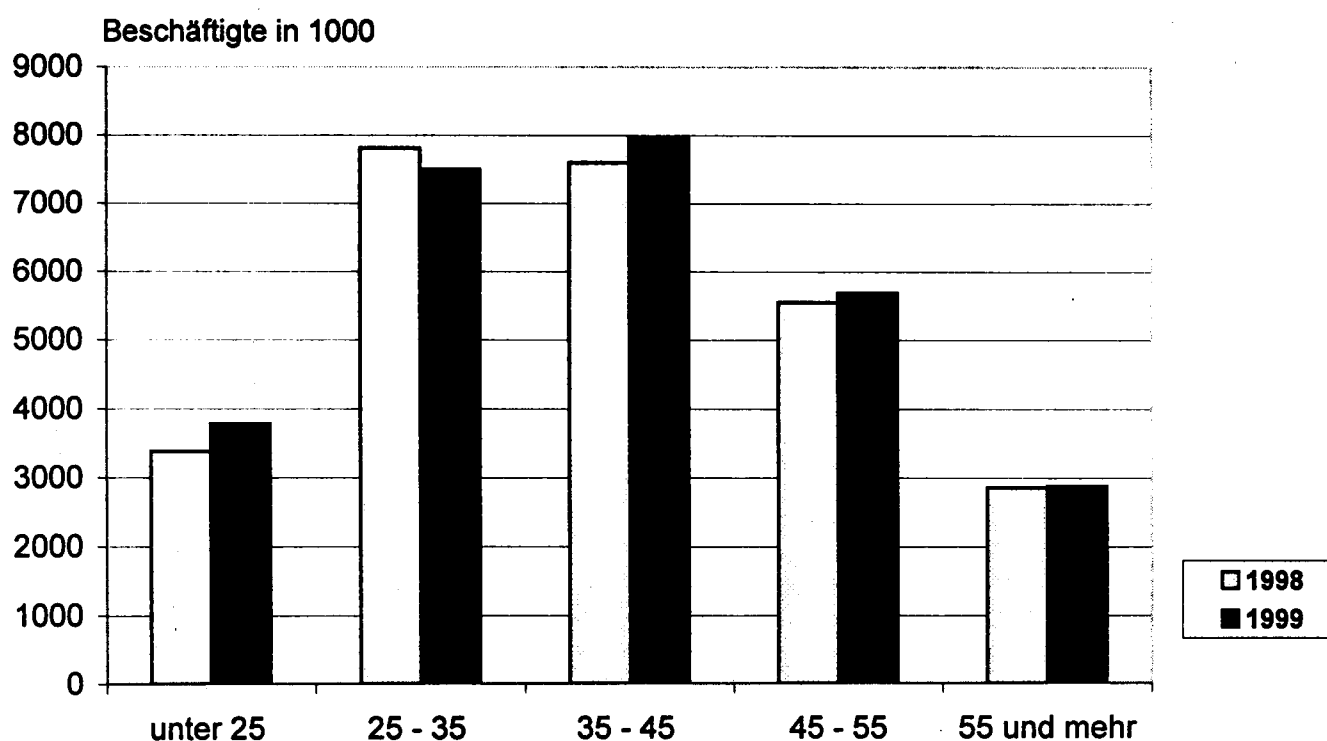

Die Zusammensetzung der sozialversicherungspflichtig Beschäftigten nach der Staatsangehörigkeit wird entscheidend durch die Verhältnisse in den Ländern des früheren Bundesgebietes geprägt, in denen immerhin 8,9 % aller Beschäftigten eine ausländische Staatsangehörigkeit hatten, gegenüber einem Ausländeranteil von nur 0,9 % im Ostteil der Bundesrepublik. In Deutschland hatten mehr als eine halbe Million Beschäftigte die türkische Staatsangehörigkeit (579 900) und stellten damit die mit Abstand größte Ausländergruppe (28,1 %) dar, deutlich vor den Arbeitnehmern und Arbeitnehmerinnen mit Staatsangehörigkeit eines der Nachfolgestaaten des ehemaligen Jugoslawien (16,1 %), Italiens (10,0 %) oder Griechenlands (5,3 %).

Zu den bedeutenden kleineren Ausländergruppen zählten vor allem die österreichischen (3,5%) und französischen (3,7 %), die polnischen (3,3 %), die portugiesischen (2,5 %) und spanischen (2,1 %) Beschäftigten. 31,6 % aller sozialversicherungspflichtig beschäftigten ausländischen Arbeitnehmer und Arbeitnehmerinnen mit Arbeitsort im Bundesgebiet kamen aus Mitgliedsländern der Europäischen Union, d.h. mehr als zwei Drittel (1,412 Mill.) kamen aus nicht dem europäischen Binnenmarkt angehörenden Staaten.

### Erwerbsstatistische Struktur der sozialversicherungspflichtig Beschäftigten

Bezogen auf das Bundesgebiet insgesamt waren 45,7 % der Beschäftigten als Arbeiter oder Arbeiterin, 54,3 % im Angestelltenverhältnis tätig; der Anteil der in einem kaufmännischen oder gewerblichen Ausbildungsverhältnis stehenden

Personen betrug am 30.09.1999 6,6 %. Während im früheren Bundesgebiet die Zahl der Beschäftigten im Angestelltenverhältnis (55,2 %) deutlich überwog, verteilte sich in den neuen Ländern und Berlin-Ost die Beschäftigung auf Arbeiter und Arbeiterinnen einerseits (49,5 %) und Angestellte andererseits (50,5 %) in etwa gleich. Mit 7,3 % lag die Auszubildendenquote im Osten etwas höher als im Westen (5,4 %). Sozialversicherungspflichtige Teilzeitbeschäftigung hatte nach dem Stand vom 30.09.1999 im westlichen Bundesgebiet eine etwas höhere Bedeutung (16,2 %) als im östlichen (13,6 %); im Gesamtdurchschnitt betrug der Anteil der Teilzeitbeschäftigten 15,7 %.

Im Bundesdurchschnitt waren am Berichtsstichtag 62,5 % (früheres Bundesgebiet: 61,9 %; neue Länder und Berlin-Ost: 65,0 %) aller sozialversicherungspflichtig Beschäftigten im tertiären Sektor tätig, darunter zusammen 23,4 % im Handel, dem gem. WZ '93 jetzt auch die Instandhaltung und die Reparatur von Kraftfahrzeugen und anderen Gebrauchsgütern zugeordnet werden, Gastgewerbe sowie Verkehr und Nachrichtenübermittlung. Auch die Verteilung der Beschäftigten im Produzierenden Gewerbe, auf das durchschnittlich 36,1 % der Arbeitnehmer entfielen, deutet auf die unverändert bestehenden Unterschiede in der Wirtschaftsstruktur zwischen dem westlichen (37,1 %) und östlichen (31,7 %) Bundesgebiet hin. Ähnliches gilt für den Bereich „Land- und Forstwirtschaft; Fischerei, Fischzucht“ (Bundesdurchschnitt: 1,3 %; früheres Bundesgebiet: 0,9 %; neue Länder und Berlin-Ost: 3,2 %), wengleich nicht übersehen werden darf, daß insbesondere hier die fehlende Einbeziehung der nicht sozialversicherungspflichtigen Selbständigen sowie mithelfenden Familienangehörigen eine Beurteilung der Beschäftigungssituation erschwert.

### Sozialversicherungspflichtig Beschäftigte am 30.09.1999 nach Wirtschaftsbereichen

Ab-schnitt <sup>1)</sup>	Wirtschaftsbereiche (bzw. zusammengefaßte Wirtschaftsabschnitte)	Insgesamt		Früheres Bundesgebiet		Neue Länder und Berlin-Ost	
		1 000	%	1 000	%	1 000	%
A+B	Land- und Forstwirtschaft; Fischerei, Fischzucht .....	367,1	1,3	202,6	0,9	164,5	3,2
C - F	Produzierendes Gewerbe .....	10 053,9	36,1	8 431,3	37,1	1 622,5	31,7
G - I	Handel, Gastgewerbe sowie Verkehr und Nachrichtenübermittlung .....	6 500,3	23,4	5 364,8	23,6	1 135,5	22,2
J - Q	Sonstige Dienstleistungen .....	10 883,8	39,1	8 690,7	38,3	2 193,1	43,9
	Insgesamt <sup>2)</sup> .....	27 821,7	100,0	22 704,7	100,0	5 117,0	100,0

1) Gem. WZ '93 - siehe Anhang; 2) Einschl. Fälle ohne Angabe.

### Entwicklung der sozialversicherungspflichtigen Beschäftigung

Die sozialversicherungspflichtige Beschäftigung hatte sich - hier bezogen auf das 2. Jahresquartal 1992 - von 29,325 Mill. im Jahre 1992 um 1,503 Mill. (- 5,1 %) auf 27,822 Mill. im September des Jahres 1999, d.h. im Verlauf von sieben Jahren deutlich verringert; dabei ging die Beschäftigtenzahl im früheren Bundesgebiet um 0,826 Mill. (- 3,5 %) auf 22,705 Mill., in den neuen Länder und Berlin-Ost um 0,678 Mill. (- 11,7 %) auf 5,117 Mill. zurück. Mit der wiederholten Zunahme der Beschäftigtenzahl im Vorjahresvergleich ist die negative Entwicklung auch im dritten Quartal 1999 zu einem Stillstand gekommen; während im östlichen Bundesgebiet die Beschäftigtenzahl gegenüber

dem Stand vom Ende September 1998 abgenommen hat (- 133 571; - 2,5 %), war im westlichen Bundesgebiet im gleichen Zeitraum eine Zunahme zu verzeichnen (+ 206 165; + 0,9 % - siehe Schaubild 2).

Der sprunghafte Anstieg der Teilzeitbeschäftigten gegenüber dem 30. 9.1998, deren Zahl um 491 705 oder 12,6 % zunahm, beruht im wesentlichen auf den Veränderungen der ab 1.4.1999 geltenden Rechtsgrundlage betreffend die sozialversicherungsrechtliche Behandlung geringfügiger Beschäftigungen und der noch nicht darauf eingestellten ogrammtechnischen Verfahren in der Bundesanstalt für Arbeit (BA). So sind in den Ergebnissen (Ergebnisstrukturen) auch „geringfügige Beschäftigungen“ berücksichtigt, wenn

sie parallel zu einer sozialversicherungspflichtigen (Haupt-) Beschäftigung ausgeübt wurden. Sofern bei der Erstellung der Beschäftigtenstatistik die Meldung über die Teilzeitbeschäftigung die aktuellste auf dem Versicherungskonto der BA ist, bestimmt sie – bis zu einer noch zu realisierenden Programmänderung – die Zuordnungsmerkmale des Beschäftigten und nicht dessen Hauptbeschäftigung. Dadurch hat sich die Zahl der Teilzeitbeschäftigten (vor allem die der männlichen im Früheren Bundesgebiet) deutlich erhöht; auch in wirtschafts- und berufsfachlicher Hinsicht ergeben sich ab dem o.a. Zeitpunkt strukturelle Verschiebungen. Mehrfachzählungen beschäftigter Personen – und damit auch Bestandserhöhungen – sind allerdings ausgeschlossen.

Aus den aufgeführten Gründen ist eine analytische Aussage gerade zur Teilzeitbeschäftigung nur sehr begrenzt möglich, vor allem in bezug auf die Vorquartale. Daher beschränkt sich die vorliegende Kommentierung auf einige Gesamtergebnisse der Teilzeitbeschäftigung. Die relative Zunahme der Teilzeitbeschäftigung war im östlichen Bundesgebiet (+ 0,4 %) entgegen der Entwicklung in den Vorquartalen wesentlich schwächer ausgeprägt als im westlichen (+ 15,3 %). Die absolute Zunahme – bezogen auf Deutschland – beträgt insgesamt 492 000 Personen, davon allein im früheren Bundesgebiet + 489 200. Von den bundesweit 4,381 Mill. Teilzeitbeschäftigten waren 82,4% Frauen. Im Vorquartal waren es noch 82,6%.

## Schaubild 2

### Entwicklung der sozialversicherungspflichtig Beschäftigten am Arbeitsort jeweils am Quartalsende

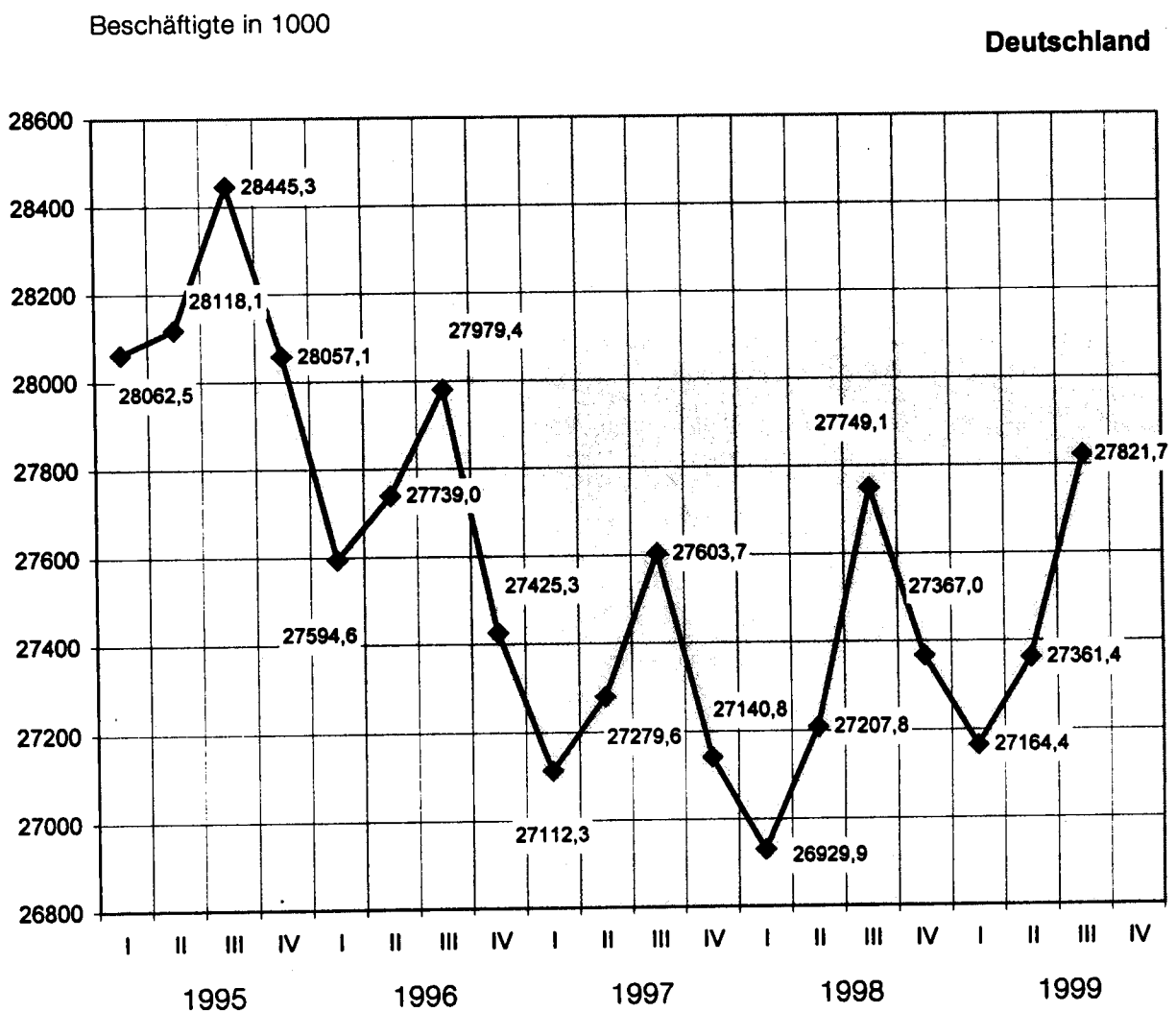

## Fortsetzung von Schaubild 2

### Entwicklung der sozialversicherungspflichtig Beschäftigten am Arbeitsort jeweils am Quartalsende

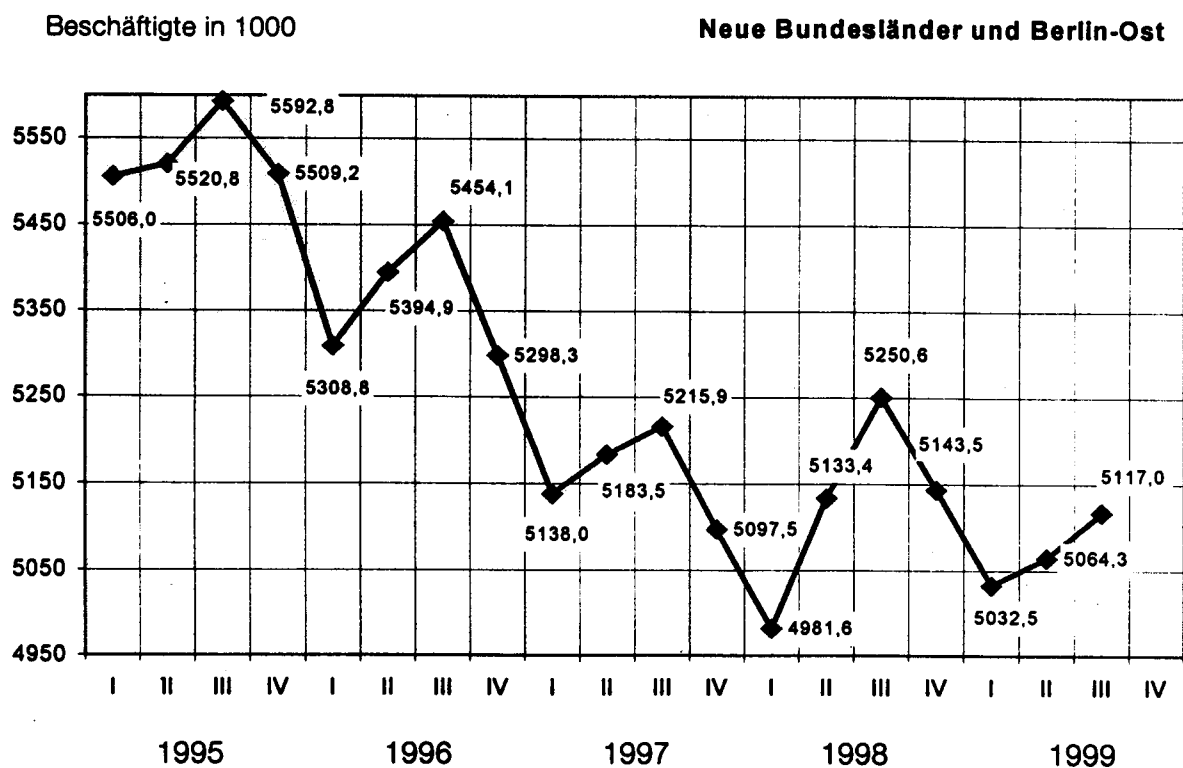
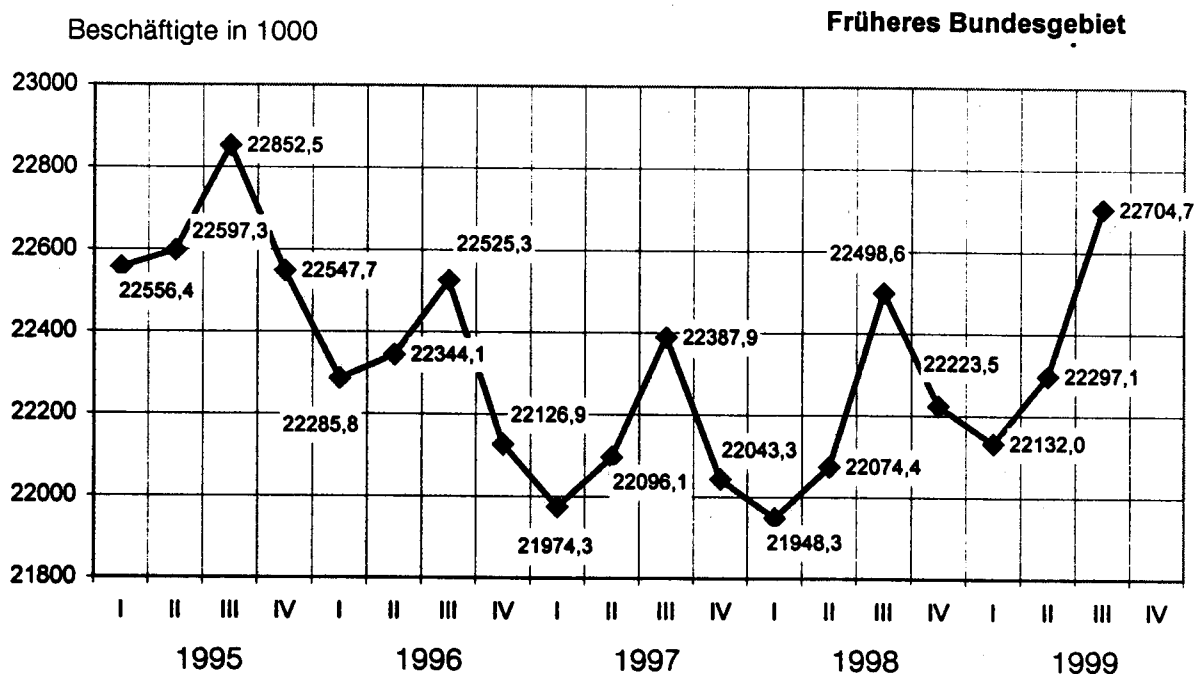



### Tabellenübersicht nach Gliederungsmerkmalen

Merkmalsgliederung	Tabellennummer									
	1	2	3	4	5	6	7	8	9	10
<b>Demographische Merkmale</b>										
Insgesamt	o	o	o	o	o	o	o	o		o
Dar. weiblich		o				o	o	o		
Geschlecht	o			o	o					
Altersgruppen	o	o				o				
Nationalität	x				x				o	
Ausländer/-innen	o				o				o	
Höchster erreichter Schulabschluß/ mit oder ohne abgeschlossene Berufsausbildung	o									
<b>Wirtschaftsfachliche Gliederung</b>										
Zusammengefaßte Wi.-Abschnitte						o		o		
Wi.-Abschnitte					o					
Wi.-Unterabschnitte					o					
<b>Berufsfachliche Gliederung</b>										
Berufsbereiche	x									
<b>Stellung im Beruf</b>										
Arbeiter/-innen, Angestellte	o			o	o	o	o			
Vollzeit-/Teilzeitbeschäftigte	o			o			o			
Dar. Facharbeiter/-innen 1)							o			
<b>Regionale Gliederung</b>										
Deutschland	o	o	o	o	o	o	o	o		o
Früheres Bundesgebiet	o	o	o	o	o	o	o	o	o	o
Neue Länder und Berlin-Ost										
Bundesländer		o	o	o				o	o	o
<b>Zeitliche Gliederung</b>										
30.09.1999	o	o		o	o	o	o	o	o	o
Quartale ab 31.03.1996			o							
<b>Arbeitsort- und Wohnortbetrachtung</b>										
Arbeitsortbetrachtung	o	o	o	o	o	o	o	o	o	o
Wohnortbetrachtung										o

x = nur eingeschränkte Darstellung des Merkmals.  
1) Einschl. "Meister/-in bzw. Polier/-in".

**1 Strukturdaten über sozialversicherungspflichtig Beschäftigte am 30.09.1999**

Gegenstand der Nachweisung	Insgesamt	Männlich	Weiblich	Zu- (+) bzw. Abnahme (-) gegenüber 30.06.1999			Zu- (+) bzw. Abnahme (-) gegenüber 30.09.1998		
				insgesamt	männlich	weiblich	insgesamt	männlich	weiblich
				1 000			%		
<b>Deutschland</b>									
Insgesamt .....	27 821,7	15 619,7	12 202,0	+ 1,7	+ 1,8	+ 1,5	+ 0,3	+ 0,2	+ 0,3
<b>nach der Staatsangehörigkeit</b>									
Deutsche .....	25 757,3	14 260,1	11 497,2	+ 1,7	+ 1,9	+ 1,5	+ 0,3	+ 0,3	+ 0,3
Ausländer/-innen .....	2 064,4	1 359,6	704,8	+ 1,5	+ 1,4	+ 1,7	- 0,5	- 0,7	+ 0,1
dar.: aus EU-Ländern .....	652,0	427,6	224,5	+ 0,6	+ 0,6	+ 0,7	- 0,7	- 0,9	- 0,4
<b>nach Altersgruppen</b>									
Alter von ... bis unter ... Jahren									
unter 20 .....	1 350,6	774,7	575,9	+ 26,6	+ 24,8	+ 29,2	- 0,3	- 0,7	+ 0,3
20 - 25 .....	2 434,4	1 221,8	1 212,6	+ 2,5	+ 3,4	+ 1,5	+ 2,4	+ 2,8	+ 2,0
25 - 30 .....	3 190,8	1 726,9	1 463,9	- 0,8	- 0,5	- 1,2	- 6,4	- 6,1	- 6,7
30 - 35 .....	4 308,4	2 491,6	1 816,8	- 0,1	+ 0,0	- 0,3	- 2,1	- 2,2	- 2,0
35 - 40 .....	4 273,4	2 479,7	1 793,7	+ 1,0	+ 1,1	+ 0,9	+ 2,7	+ 2,7	+ 2,7
40 - 45 .....	3 691,0	2 051,8	1 639,1	+ 1,2	+ 1,3	+ 1,0	+ 3,5	+ 3,5	+ 3,5
45 - 50 .....	3 270,7	1 769,6	1 501,5	+ 0,7	+ 0,7	+ 0,6	+ 1,6	+ 1,1	+ 2,1
50 - 55 .....	2 421,8	1 342,4	1 079,4	+ 1,1	+ 1,1	+ 1,1	+ 1,3	+ 0,7	+ 2,1
55 - 60 .....	2 239,4	1 282,5	956,9	- 0,3	- 0,3	- 0,3	- 2,7	- 3,2	- 1,9
60 - 65 .....	562,1	426,9	135,2	+ 2,7	+ 2,9	+ 2,3	+ 12,9	+ 12,1	+ 15,4
65 und mehr .....	79,2	51,7	27,5	+ 4,8	+ 4,8	+ 4,9	+ 16,3	+ 16,0	+ 16,8
<b>nach der Stellung im Beruf</b>									
Arbeiter/-innen .....	12 705,5	9 458,9	3 246,6	+ 1,9	+ 2,1	+ 1,5	+ 0,3	- 0,3	+ 1,9
Angestellte .....	15 116,2	6 160,8	8 955,4	+ 1,5	+ 1,5	+ 1,5	+ 0,3	+ 1,0	- 0,2
<b>nach Vollzeit-/Teilzeitbeschäftigung</b>									
Vollzeitbeschäftigung .....	23 440,3	14 849,0	8 591,3	+ 1,8	+ 1,8	+ 1,8	- 1,8	- 1,7	- 1,8
Teilzeitbeschäftigung .....	4 381,4	770,7	3 610,7	+ 1,1	+ 2,5	+ 0,8	+ 12,6	+ 61,8	+ 5,8
davon:									
unter 18 Stunden .....	959,7	325,1	634,6	+ 0,5	+ 1,0	+ 0,2	+ 100,3	+ 261,2	+ 63,1
18 Stunden und mehr .....	3 421,6	445,6	2 976,1	+ 1,3	+ 3,6	+ 0,9	+ 0,3	+ 15,3	- 1,6
<b>nach Berufsbereichen<sup>1)</sup></b>									
Pflanzenbauer, Tierzüchter, Fischerei- berufe .....	473,4	324,1	149,2	+ 0,7	+ 1,1	- 0,2	- 3,9	- 1,6	- 8,4
Bergleute, Mineralgewinner .....	54,4	53,5	0,9	- 1,7	- 1,8	+ 3,7	- 6,6	- 6,7	+ 6,8
Fertigungsberufe .....	8 393,3	7 002,6	1 390,7	+ 2,1	+ 2,3	+ 1,0	- 1,1	- 0,6	- 3,4
darunter:									
Metallerzeuger, - bearbeiter .....	547,7	502,2	45,5	+ 0,0	+ 0,1	- 0,8	- 5,0	- 4,6	- 8,9
Schlosser, Mechaniker und zuge- ordnete Berufe .....	1 982,4	1 886,5	95,9	+ 3,0	+ 3,0	+ 3,3	- 3,2	- 3,1	- 5,0
Elektriker .....	731,9	689,5	42,4	+ 2,4	+ 2,4	+ 2,1	- 3,5	- 3,4	- 4,5
Ernährungsberufe .....	753,9	416,0	337,9	+ 2,4	+ 2,7	+ 2,0	+ 0,1	+ 0,3	- 0,2
Bauberufe .....	1 042,4	1 021,1	21,3	+ 2,6	+ 2,8	- 9,7	+ 11,1	+ 11,4	- 1,3
Technische Berufe .....	1 909,7	1 573,0	336,7	+ 0,8	+ 0,7	+ 1,2	- 0,7	- 0,5	- 1,9
Dienstleistungsberufe .....	16 735,0	6 504,3	10 230,7	+ 1,5	+ 1,6	+ 1,5	+ 2,0	+ 3,6	+ 1,0
darunter:									
Warenkaufleute .....	2 207,7	759,9	1 447,8	+ 1,6	+ 1,5	+ 1,7	- 0,1	+ 0,2	- 0,3
Verkehrsberufe .....	2 004,9	1 666,9	337,9	+ 1,0	+ 0,9	+ 1,2	+ 2,5	+ 2,1	+ 4,8
Organisations-, Verwaltungs-, Büro- berufe .....	5 715,1	1 958,0	3 757,1	+ 1,6	+ 2,1	+ 1,4	+ 0,6	+ 2,6	- 0,5
Gesundheitsdienstberufe .....	1 809,7	280,2	1 529,6	+ 1,3	+ 1,3	+ 1,3	- 0,3	+ 2,0	- 0,8
Sonstige Arbeitskräfte <sup>2)</sup> .....	256,0	162,2	93,8	+ 9,8	+ 8,4	+ 12,2	- 32,3	- 44,3	+ 7,7
<b>nach der Ausbildung</b>									
Volks-/Hauptschulabschluß, Mittlere Reife <sup>3)</sup> .....	21 137,0	11 779,9	9 357,2	+ 1,3	+ 1,5	+ 1,0	- 2,2	- 2,1	- 2,3
davon:									
ohne abgeschl. Berufsausbildung <sup>4)</sup> .....	4 720,5	2 624,0	2 096,5	+ 4,2	+ 5,0	+ 3,1	- 2,4	- 2,0	- 3,0
mit abgeschl. Berufsausbildung <sup>4)</sup> .....	16 416,5	9 155,9	7 260,6	+ 0,5	+ 0,6	+ 0,4	- 2,2	- 2,2	- 2,1
Abitur <sup>5)</sup> .....	1 454,4	697,2	757,2	+ 4,8	+ 4,6	+ 4,9	+ 4,2	+ 4,5	+ 3,9
davon:									
ohne abgeschl. Berufsausbildung <sup>4)</sup> .....	459,1	231,3	227,8	+ 10,6	+ 9,7	+ 11,5	+ 5,8	+ 6,1	+ 5,6
mit abgeschl. Berufsausbildung <sup>4)</sup> .....	995,2	465,8	529,4	+ 2,3	+ 2,2	+ 2,3	+ 3,5	+ 3,7	+ 3,2
Fachhochschule <sup>6)</sup> .....	881,5	612,5	268,9	+ 1,0	+ 0,8	+ 1,4	+ 0,5	+ 0,2	+ 1,1
Hochschule/Universität <sup>7)</sup> .....	1 420,4	926,4	494,0	+ 1,3	+ 1,1	+ 1,5	+ 2,3	+ 2,0	+ 2,9
Ohne Angabe .....	2 928,4	1 603,8	1 324,7	+ 3,4	+ 3,7	+ 3,1	+ 18,7	+ 17,7	+ 19,8

1) Klassifizierung der Berufe, Statistisches Bundesamt, Ausgabe 1975.

2) Einschl. der Personen „Ohne Angabe“ des Berufsbereiches.

3) Oder gleichwertige Schulbildung.

4) Abgeschlossene Lehr- oder Anlernausbildung, Abschluß an einer Berufsfach-/Fachschule.

5) Hochschulreife allgemein oder fachgebunden.

6) Einschl. Ingenieurschulen.

7) Einschl. Lehrerausbildung.

**1 Strukturdaten über sozialversicherungspflichtig Beschäftigte am 30.09.1999**

Gegenstand der Nachweisung	Insgesamt	Männlich	Weiblich	Zu- (+) bzw. Abnahme (-) gegenüber 30.06.1999			Zu- (+) bzw. Abnahme (-) gegenüber 30.09.1998		
				Insgesamt	männlich	weiblich	Insgesamt	männlich	weiblich
	1 000			%					
<b>Früheres Bundesgebiet</b>									
Insgesamt .....	22 704,7	12 924,1	9 780,6	+ 1,8	+ 1,8	+ 1,8	+ 0,9	+ 0,8	+ 1,1
<b>nach der Staatsangehörigkeit</b>									
Deutsche .....	20 687,0	11 596,9	9 090,0	+ 1,9	+ 1,9	+ 1,8	+ 1,1	+ 0,9	+ 1,2
Ausländer/-innen .....	2 017,8	1 327,1	690,6	+ 1,5	+ 1,4	+ 1,7	- 0,5	- 0,8	+ 0,0
dar.: aus EU-Ländern .....	642,7	420,3	222,4	+ 0,6	+ 0,6	+ 0,7	- 0,9	- 1,1	- 0,5
<b>nach Altersgruppen</b>									
Alter von ... bis unter ... Jahren									
unter 20 .....	1 044,8	588,1	456,8	+ 28,7	+ 26,7	+ 31,3	+ 0,7	+ 0,4	+ 1,1
20 - 25 .....	2 018,0	1 000,9	1 017,1	+ 2,7	+ 3,4	+ 2,0	+ 1,9	+ 2,2	+ 1,5
25 - 30 .....	2 697,6	1 457,9	1 239,7	- 0,7	- 0,5	- 1,0	- 6,1	- 5,9	- 6,3
30 - 35 .....	3 624,7	2 131,6	1 493,1	+ 0,1	+ 0,1	+ 0,1	- 1,1	- 1,4	- 0,6
35 - 40 .....	3 465,3	2 067,1	1 398,1	+ 1,2	+ 1,2	+ 1,3	+ 3,7	+ 3,5	+ 4,0
40 - 45 .....	2 956,2	1 682,0	1 274,2	+ 1,4	+ 1,5	+ 1,4	+ 4,7	+ 4,6	+ 4,9
45 - 50 .....	2 570,5	1 417,0	1 153,4	+ 0,7	+ 0,6	+ 0,7	+ 1,5	+ 1,0	+ 2,3
50 - 55 .....	1 984,0	1 122,0	862,0	+ 1,3	+ 1,1	+ 1,4	+ 2,8	+ 2,0	+ 3,9
55 - 60 .....	1 777,9	1 039,0	738,9	- 0,2	- 0,2	- 0,3	- 2,1	- 2,5	- 1,6
60 - 65 .....	493,7	371,8	121,9	+ 2,5	+ 2,6	+ 2,4	+ 11,9	+ 11,1	+ 14,5
65 und mehr .....	72,0	46,7	25,3	+ 5,0	+ 5,0	+ 4,9	+ 18,6	+ 18,4	+ 19,0
<b>nach der Stellung im Beruf</b>									
Arbeiter/-innen .....	10 173,3	7 589,1	2 584,2	+ 1,9	+ 2,0	+ 1,8	+ 1,1	+ 0,3	+ 3,7
Angestellte .....	12 531,4	5 335,0	7 196,5	+ 1,7	+ 1,6	+ 1,8	+ 0,7	+ 1,4	+ 0,2
<b>nach Vollzeit-/Teilzeitbeschäftigung</b>									
Vollzeitbeschäftigung .....	19 018,9	12 266,3	6 752,6	+ 1,9	+ 1,7	+ 2,2	- 1,5	- 1,5	- 1,4
Teilzeitbeschäftigung .....	3 685,8	657,8	3 028,0	+ 1,4	+ 3,3	+ 1,0	+ 15,3	+ 77,5	+ 7,2
davon:									
unter 18 Stunden .....	910,3	306,5	603,8	+ 0,5	+ 1,0	+ 0,3	+ 98,6	+ 269,3	+ 60,9
18 Stunden und mehr .....	2 775,4	351,3	2 424,2	+ 1,7	+ 5,3	+ 1,2	+ 1,4	+ 22,1	- 1,1
<b>nach Berufsbereichen<sup>1)</sup></b>									
Pflanzenbauer, Tierzüchter, Fischerei- berufe .....	297,5	217,3	80,1	+ 1,7	+ 1,4	+ 2,4	+ 1,4	+ 1,5	+ 1,3
Bergleute, Mineralgewinner .....	51,0	50,3	0,7	- 1,9	- 2,1	+ 8,4	- 6,4	- 6,7	+ 25,9
Fertigungsberufe .....	6 774,3	5 654,3	1 120,0	+ 2,0	+ 2,1	+ 1,4	- 0,6	- 0,2	- 2,7
darunter:									
Metallerzeuger,- bearbeiter .....	480,3	440,1	40,2	- 0,2	- 0,1	- 0,9	- 5,6	- 5,3	- 9,4
Schlosser, Mechaniker und zuge- ordnete Berufe .....	1 618,1	1 541,6	76,5	+ 3,0	+ 3,0	+ 3,7	- 3,0	- 2,9	- 4,6
Elektriker .....	583,9	550,8	33,1	+ 2,6	+ 2,6	+ 2,7	- 3,1	- 3,0	- 4,2
Ernährungsberufe .....	608,6	355,1	253,6	+ 2,4	+ 2,4	+ 2,4	+ 0,2	- 0,1	+ 0,6
Bauberufe .....	690,4	683,6	6,8	+ 3,0	+ 3,0	+ 5,1	+ 20,6	+ 20,3	+ 72,1
Technische Berufe .....	1 629,1	1 370,8	258,3	+ 0,9	+ 0,8	+ 1,8	- 0,3	- 0,2	- 0,9
Dienstleistungsberufe .....	13 783,8	5 522,2	8 261,6	+ 1,8	+ 1,7	+ 1,8	+ 2,6	+ 4,3	+ 1,6
darunter:									
Warenkaufleute .....	1 818,6	654,0	1 164,7	+ 1,9	+ 1,7	+ 2,0	+ 0,3	+ 0,5	+ 0,2
Verkehrsberufe .....	1 632,4	1 365,9	266,5	+ 1,1	+ 1,0	+ 1,7	+ 3,2	+ 2,6	+ 6,0
Organisations-, Verwaltungs-, Büro- berufe .....	4 747,0	1 704,6	3 042,4	+ 1,9	+ 2,3	+ 1,7	+ 1,2	+ 3,3	+ 0,0
Gesundheitsdienstberufe .....	1 501,3	243,3	1 258,0	+ 1,4	+ 1,3	+ 1,4	- 0,4	+ 2,2	- 0,9
Sonstige Arbeitskräfte <sup>2)</sup> .....	169,0	109,1	59,9	+ 11,6	+ 8,8	+ 17,3	- 38,1	- 51,2	+ 21,3
<b>nach der Ausbildung</b>									
Volks-/Hauptschulabschluß, Mittlere Reife <sup>3)</sup> .....	17 265,0	9 739,6	7 525,4	+ 1,4	+ 1,5	+ 1,3	- 1,9	- 1,9	- 2,0
davon:									
ohne abgeschl. Berufsausbildung <sup>4)</sup> .....	4 202,8	2 322,9	1 879,9	+ 4,1	+ 4,8	+ 3,2	- 2,3	- 1,8	- 3,0
mit abgeschl. Berufsausbildung <sup>4)</sup> .....	13 062,2	7 416,7	5 645,6	+ 0,5	+ 0,4	+ 0,7	- 1,8	- 2,0	- 1,6
Abitur <sup>5)</sup> .....	1 257,1	614,7	642,5	+ 5,0	+ 4,8	+ 5,3	+ 4,8	+ 5,1	+ 4,5
davon:									
ohne abgeschl. Berufsausbildung <sup>4)</sup> .....	410,4	210,2	200,2	+ 10,7	+ 9,5	+ 12,0	+ 5,9	+ 5,9	+ 5,8
mit abgeschl. Berufsausbildung <sup>4)</sup> .....	846,7	404,5	442,2	+ 2,5	+ 2,4	+ 2,5	+ 4,2	+ 4,6	+ 3,9
Fachhochschule <sup>6)</sup> .....	690,2	516,4	173,9	+ 1,3	+ 1,0	+ 2,2	+ 1,7	+ 1,2	+ 3,3
Hochschule/Universität <sup>7)</sup> .....	1 091,0	741,5	349,6	+ 1,6	+ 1,4	+ 2,1	+ 3,8	+ 3,3	+ 4,8
Ohne Angabe .....	2 401,3	1 312,0	1 089,3	+ 3,7	+ 3,9	+ 3,6	+ 22,4	+ 21,3	+ 23,8

1) Klassifizierung der Berufe, Statistisches Bundesamt, Ausgabe 1975.

2) Einschl. der Personen „Ohne Angabe“ des Berufsbereiches.

3) Oder gleichwertige Schulbildung.

4) Abgeschlossene Lehr- oder Anlernausbildung, Abschluß an einer Berufsfach-/Fachschule.

5) Hochschulreife allgemein oder fachgebunden.

6) Einschl. Ingenieurschulen.

7) Einschl. Lehrerausbildung.

**1 Strukturdaten über sozialversicherungspflichtig Beschäftigte am 30.09.1999**

Gegenstand der Nachweisung	Insgesamt	Männlich	Weiblich	Zu- (+) bzw. Abnahme (-) gegenüber 30.06.1999			Zu- (+) bzw. Abnahme (-) gegenüber 30.09.1998		
				insgesamt	männlich	weiblich	insgesamt	männlich	weiblich
				1 000			%		
<b>Neue Länder und Berlin-Ost</b>									
Insgesamt .....	5 117,0	2 695,6	2 421,4	+ 1,0	+ 1,8	+ 0,2	- 2,5	- 2,4	- 2,7
<b>nach der Staatsangehörigkeit</b>									
Deutsche .....	5 070,4	2 663,2	2 407,2	+ 1,0	+ 1,8	+ 0,1	- 2,6	- 2,4	- 2,8
Ausländer/-innen .....	46,6	32,5	14,2	+ 2,5	+ 2,4	+ 2,7	+ 2,4	+ 2,2	+ 2,8
dar.: aus EU-Ländern .....	9,4	7,3	2,1	+ 0,9	+ 0,7	+ 1,8	+ 8,9	+ 7,7	+ 13,4
<b>nach Altersgruppen</b>									
Alter von ... bis unter ... Jahren									
unter 20 .....	305,8	186,7	119,2	+ 20,1	+ 19,3	+ 21,5	- 3,5	- 4,1	- 2,5
20 - 25 .....	416,4	221,0	195,5	+ 1,2	+ 3,2	- 0,9	+ 4,8	+ 5,4	+ 4,1
25 - 30 .....	493,2	269,1	224,1	- 1,3	- 0,4	- 2,4	- 8,3	- 7,6	- 9,1
30 - 35 .....	683,7	360,0	323,6	- 1,1	- 0,3	- 2,0	- 7,3	- 6,5	- 8,2
35 - 40 .....	808,1	412,6	395,6	+ 0,2	+ 0,8	- 0,5	- 1,4	- 1,2	- 1,6
40 - 45 .....	734,7	369,8	364,9	+ 0,3	+ 0,9	- 0,3	- 1,2	- 1,0	- 1,3
45 - 50 .....	700,3	352,6	347,6	+ 0,6	+ 1,2	+ 0,1	+ 1,6	+ 1,7	+ 1,5
50 - 55 .....	437,7	220,4	217,4	+ 0,5	+ 0,9	+ 0,0	- 5,0	- 5,3	- 4,8
55 - 60 .....	461,5	243,5	218,0	- 0,4	- 0,5	- 0,4	- 4,8	- 6,1	- 3,2
60 - 65 .....	68,3	55,1	13,3	+ 4,2	+ 4,9	+ 1,2	+ 20,4	+ 19,4	+ 24,4
65 und mehr .....	7,2	5,0	2,2	+ 2,9	+ 2,5	+ 3,8	- 2,8	- 2,5	- 3,5
<b>nach der Stellung im Beruf</b>									
Arbeiter/-innen .....	2 532,3	1 869,8	662,5	+ 1,8	+ 2,4	+ 0,1	- 3,1	- 2,6	- 4,4
Angestellte .....	2 584,8	825,8	1 758,9	+ 0,3	+ 0,5	+ 0,2	- 2,0	- 1,8	- 2,1
<b>nach Vollzeit-/Teilzeitbeschäftigung</b>									
Vollzeitbeschäftigung .....	4 421,4	2 582,7	1 838,7	+ 1,3	+ 2,0	+ 0,3	- 3,0	- 2,7	- 3,3
Teilzeitbeschäftigung .....	695,6	113,0	582,6	- 0,5	- 1,9	- 0,2	+ 0,4	+ 6,8	- 0,8
davon:									
unter 18 Stunden .....	49,4	18,6	30,8	- 0,8	+ 0,4	- 1,5	+ 136,4	+ 165,2	+ 121,8
18 Stunden und mehr .....	646,2	94,3	551,9	- 0,5	- 2,4	- 0,1	- 3,9	- 4,5	- 3,8
<b>nach Berufsbereichen<sup>1)</sup></b>									
Pflanzenbauer, Tierzüchter, Fischerei-berufe .....	175,9	106,8	69,1	- 0,9	+ 0,6	- 3,1	- 11,6	- 7,4	- 17,5
Bergleute, Mineralgewinner .....	3,4	3,2	0,2	+ 1,3	+ 2,1	- 8,4	- 8,9	- 7,3	- 26,9
Fertigungsberufe .....	1 619,0	1 348,3	270,7	+ 2,2	+ 2,8	- 0,5	- 3,2	- 2,5	- 6,2
darunter:									
Metallerzeuger,- bearbeiter .....	67,4	62,2	5,2	+ 1,4	+ 1,5	+ 0,2	+ 0,0	+ 0,5	- 5,2
Schlosser, Mechaniker und zugeordnete Berufe .....	364,4	344,9	19,4	+ 3,1	+ 3,2	+ 1,6	- 3,8	- 3,7	- 6,2
Elektriker .....	147,9	138,7	9,2	+ 1,7	+ 1,8	+ 0,1	- 4,9	- 4,9	- 5,3
Ernährungsberufe .....	145,3	61,0	84,3	+ 2,3	+ 4,4	+ 0,8	- 0,4	+ 2,5	- 2,4
Bauberufe .....	352,0	337,6	14,5	+ 1,7	+ 2,6	- 15,4	- 3,7	- 3,0	- 17,9
Technische Berufe .....	280,6	202,2	78,4	- 0,2	+ 0,1	- 0,9	- 3,2	- 2,5	- 5,1
Dienstleistungsberufe .....	2 951,1	982,1	1 969,1	+ 0,5	+ 0,8	+ 0,4	- 1,0	- 0,3	- 1,4
darunter:									
Warenkaufleute .....	389,1	106,0	283,1	+ 0,4	+ 0,8	+ 0,2	- 2,1	- 1,3	- 2,4
Verkehrsberufe .....	372,5	301,1	71,4	+ 0,6	+ 0,9	- 0,3	- 0,3	- 0,5	+ 0,4
Organisations-, Verwaltungs-, Büroberufe .....	968,1	253,3	714,8	+ 0,3	+ 0,8	+ 0,2	- 2,2	- 1,4	- 2,5
Gesundheitsdienstberufe .....	308,5	36,9	271,6	+ 1,1	+ 1,2	+ 1,0	- 0,0	+ 0,6	- 0,1
Sonstige Arbeitskräfte <sup>2)</sup> .....	86,9	53,0	33,9	+ 6,3	+ 7,7	+ 4,2	- 17,1	- 21,0	- 10,2
<b>nach der Ausbildung</b>									
Volks-/Hauptschulabschluß, Mittlere Reife <sup>3)</sup> .....	3 872,0	2 040,3	1 831,7	+ 0,9	+ 1,9	- 0,1	- 3,5	- 3,2	- 3,9
davon:									
ohne abgeschl. Berufsausbildung <sup>4)</sup> .....	517,7	301,1	216,7	+ 4,5	+ 6,5	+ 1,9	- 3,3	- 3,0	- 3,8
mit abgeschl. Berufsausbildung <sup>4)</sup> .....	3 354,3	1 739,2	1 615,1	+ 0,4	+ 1,1	- 0,3	- 3,5	- 3,2	- 3,9
Abitur <sup>5)</sup> .....	197,2	82,5	114,7	+ 3,2	+ 3,5	+ 3,0	+ 0,7	+ 0,3	+ 1,0
davon:									
ohne abgeschl. Berufsausbildung <sup>4)</sup> .....	48,7	21,1	27,6	+ 9,4	+ 11,2	+ 8,1	+ 5,4	+ 7,4	+ 3,9
mit abgeschl. Berufsausbildung <sup>4)</sup> .....	148,5	61,4	87,2	+ 1,3	+ 1,0	+ 1,5	- 0,7	- 1,9	+ 0,1
Fachhochschule <sup>6)</sup> .....	191,3	96,2	95,1	- 0,2	- 0,4	- 0,1	- 3,8	- 4,9	- 2,7
Hochschule/Universität <sup>7)</sup> .....	329,4	184,9	144,5	+ 0,0	- 0,0	+ 0,1	- 2,3	- 3,0	- 1,4
Ohne Angabe .....	527,1	291,7	235,4	+ 2,0	+ 3,1	+ 0,8	+ 4,1	+ 4,0	+ 4,1

1) Klassifizierung der Berufe, Statistisches Bundesamt, Ausgabe 1975.

2) Einschl. der Personen „Ohne Angabe“ des Berufsbereiches.

3) Oder gleichwertige Schulbildung.

4) Abgeschlossene Lehr- oder Anlernausbildung, Abschluß an einer Berufsfach-/Fachschule.

5) Hochschulreife allgemein oder fachgebunden.

6) Einschl. Ingenieurschulen.

7) Einschl. Lehrerbildung.

Sozialversicherungspflichtig Beschäftigte am Arbeitsort

**2 Sozialversicherungspflichtig Beschäftigte am 30.09.1999  
nach Ländern und Altersgruppen**  
1 000

Land	Insgesamt	Davon im Alter von ... bis unter ... Jahren									
		unter 20	20 - 25	25 - 30	30 - 35	35 - 40	40 - 45	45 - 50	50 - 55	55 - 60	60 und mehr
<b>Insgesamt</b>											
Deutschland .....	27 821,7	1 350,6	2 434,4	3 190,8	4 308,4	4 273,4	3 691,0	3 270,7	2 421,8	2 239,4	641,3
Baden-Württemberg .....	3 761,2	172,7	330,1	447,6	587,9	568,7	487,8	423,1	329,1	309,8	104,6
Bayern .....	4 322,1	275,3	397,6	526,2	679,9	645,1	545,3	467,9	372,4	319,2	93,2
Berlin .....	1 140,4	42,1	91,8	118,9	175,6	184,1	146,4	137,6	103,9	112,5	27,5
davon: Berlin-West .....	751,1	26,1	61,3	80,8	118,3	119,3	94,2	90,0	70,8	72,4	17,8
Berlin-Ost .....	389,3	16,0	30,5	38,1	57,3	64,8	52,2	47,6	33,1	40,1	9,6
Brandenburg .....	834,8	45,9	68,8	78,1	113,3	139,1	124,4	113,5	65,3	73,7	12,6
Bremen .....	282,8	8,7	22,7	31,4	44,9	42,9	37,7	33,9	28,2	25,0	7,6
Hamburg .....	750,9	19,2	59,5	89,5	128,8	114,0	90,5	80,3	73,0	72,2	23,9
Hessen .....	2 153,0	84,0	185,0	255,4	354,0	334,7	280,0	246,2	194,8	168,0	50,9
Mecklenburg- Vorpommern .....	606,6	45,3	49,8	52,9	79,1	100,0	92,9	83,9	46,0	48,4	8,4
Niedersachsen .....	2 421,3	114,5	222,1	292,3	384,4	367,2	315,3	276,8	206,5	184,7	57,3
Nordrhein-Westfalen .....	5 890,4	219,5	527,1	701,8	957,2	910,0	789,2	674,5	509,1	449,4	152,4
Rheinland-Pfalz .....	1 195,0	68,4	107,6	136,0	182,0	185,0	162,5	142,3	96,7	85,4	28,9
Saarland .....	355,7	16,6	30,7	40,0	56,2	58,5	52,8	45,7	28,7	20,4	5,8
Sachsen .....	1 568,5	93,5	133,3	159,0	207,0	235,8	215,3	217,3	138,6	145,7	23,0
Sachsen-Anhalt .....	871,7	52,3	66,8	83,2	116,8	137,3	126,2	121,0	78,7	78,3	11,0
Schleswig-Holstein .....	821,4	39,7	74,2	96,5	131,0	120,0	100,9	89,6	74,7	71,4	23,3
Thüringen .....	846,1	52,8	67,3	81,9	110,2	131,1	123,6	116,9	76,0	75,3	10,8
Nachrichtlich:											
Früheres Bundesgebiet ...	22 704,7	1 044,8	2 018,0	2 697,6	3 624,7	3 465,3	2 956,2	2 570,5	1 984,0	1 777,9	565,7
Neue Länder und Berlin-Ost .....	5 117,0	305,8	416,4	493,2	683,7	808,1	734,7	700,3	437,7	461,5	75,5
<b>darunter: weiblich</b>											
Deutschland .....	12 202,0	575,9	1 212,6	1 463,9	1 816,8	1 793,7	1 639,1	1 501,1	1 079,4	956,9	162,7
Baden-Württemberg .....	1 616,6	77,0	164,6	202,4	237,6	226,5	210,8	194,6	145,4	131,6	26,0
Bayern .....	1 889,9	122,8	204,0	243,8	279,8	262,1	236,8	213,6	166,0	135,9	25,0
Berlin .....	562,4	19,5	49,4	59,5	85,1	89,2	72,7	71,1	53,0	55,0	7,9
davon: Berlin-West .....	370,7	12,1	33,7	41,1	56,8	56,9	46,3	47,0	36,3	35,3	5,2
Berlin-Ost .....	191,7	7,4	15,7	18,3	28,3	32,4	26,5	24,1	16,8	19,7	2,6
Brandenburg .....	386,0	16,4	31,4	34,9	52,8	66,6	59,8	55,1	32,1	34,5	2,5
Bremen .....	118,0	3,9	11,7	14,3	17,9	16,2	15,6	14,7	11,8	10,0	2,0
Hamburg .....	336,2	9,1	32,0	44,6	58,2	47,6	39,2	36,2	32,5	30,8	6,1
Hessen .....	924,0	37,0	93,5	117,1	147,0	135,8	119,6	109,5	83,3	67,9	13,3
Mecklenburg- Vorpommern .....	291,3	18,5	23,3	24,4	38,4	49,7	46,9	42,2	23,1	23,0	1,7
Niedersachsen .....	1 044,9	49,6	112,6	134,8	156,4	148,1	137,4	124,0	90,1	76,6	15,4
Nordrhein-Westfalen .....	2 446,1	91,9	258,1	315,4	384,6	353,7	328,2	289,4	209,5	176,6	38,7
Rheinland-Pfalz .....	515,8	28,5	52,6	62,6	76,1	77,5	72,3	63,9	41,2	33,7	7,5
Saarland .....	142,4	6,8	14,9	17,5	22,3	22,6	20,9	17,5	10,4	7,6	1,9
Sachsen .....	735,8	36,5	62,8	71,3	96,1	113,8	106,2	107,5	88,6	68,7	4,4
Sachsen-Anhalt .....	415,0	20,9	31,2	38,3	55,5	67,7	63,0	60,1	39,3	36,7	2,2
Schleswig-Holstein .....	376,1	18,0	39,4	46,2	56,4	51,2	47,1	43,1	35,6	32,8	6,1
Thüringen .....	401,6	19,5	31,0	36,9	52,7	65,4	62,5	58,5	37,6	35,5	2,0
Nachrichtlich:											
Früheres Bundesgebiet ...	9 780,6	456,8	1 017,1	1 239,7	1 493,1	1 398,1	1 274,2	1 153,4	862,0	738,9	147,2
Neue Länder und Berlin-Ost .....	2 421,4	119,2	195,5	224,1	323,6	395,6	364,9	347,6	217,4	218,0	15,5

**3 Sozialversicherungspflichtig**

Stichtag	Deutschland	Baden-Württemberg	Bayern	Berlin			Brandenburg	Bremen	Hamburg	Hessen	Mecklenburg-Vorpommern	ins In
				zusammen	davon							
					West	Ost						
1996 31.03. ....	27 594,6	3 701,8	4 141,1	1 218,6	813,6	405,0	876,0	289,8	748,1	2 127,3	620,1	
30.06. ....	27 739,0	3 697,3	4 206,2	1 210,4	807,6	402,8	890,3	287,6	742,8	2 124,9	636,8	
30.09. ....	27 979,4	3 718,1	4 244,2	1 211,2	806,3	404,9	901,4	289,5	764,4	2 138,6	645,1	
31.12. ....	27 425,3	3 674,5	4 135,1	1 185,0	792,2	392,7	871,8	284,8	738,7	2 105,7	626,2	
1997 31.03. ....	27 122,3	3 654,7	4 100,8	1 162,3	778,4	384,0	849,7	282,6	733,9	2 089,5	608,1	
30.06. ....	27 279,6	3 661,2	4 169,0	1 158,9	775,2	383,7	854,8	282,6	732,3	2 096,9	615,5	
30.09. ....	27 603,7	3 696,6	4 229,1	1 162,5	776,4	386,0	861,2	286,2	740,7	2 121,6	617,4	
31.12. ....	27 140,8	3 665,2	4 134,6	1 150,6	760,3	390,4	843,0	281,6	734,0	2 097,0	599,0	
1998 31.03. ....	26 929,9	3 654,4	4 121,0	1 133,2	747,1	386,1	821,8	278,3	731,1	2 088,3	584,4	
30.06. ....	27 207,8	3 667,4	4 182,7	1 132,6	744,6	388,0	847,1	278,2	731,4	2 093,0	606,2	
30.09. ....	27 749,1	3 722,9	4 267,9	1 149,2	755,4	393,9	864,8	283,1	744,4	2 128,8	624,7	
31.12. ....	27 367,0	3 697,3	4 193,0	1 137,4	749,4	387,9	848,0	280,0	740,3	2 110,9	604,2	
1999 31.03. ....	27 164,4	3 683,8	4 177,2	1 122,0	739,3	382,7	830,1	277,5	738,4	2 102,7	592,1	
30.06. ....	27 361,4	3 700,9	4 237,3	1 124,2	741,3	382,9	826,9	278,5	739,7	2 116,0	601,4	
30.09. ....	27 821,7	3 761,2	4 322,1	1 140,4	751,1	389,3	834,8	282,8	750,9	2 153,0	606,6	
31.12. ....												
<b>Zu- (+) bzw. Abnahme (-)</b>												
1996 31.03. ....	- 1,6	- 0,9	- 1,6	- 2,0	- 1,6	- 3,0	- 3,5	- 1,0	- 0,8	- 1,0	- 3,6	
30.06. ....	+ 0,5	- 0,1	+ 1,6	- 0,7	- 0,7	- 0,5	+ 1,6	- 0,8	- 0,7	- 0,1	+ 2,7	
30.09. ....	+ 0,9	+ 0,6	+ 0,9	+ 0,1	- 0,2	+ 0,5	+ 1,2	+ 0,7	+ 0,5	+ 0,6	+ 1,3	
31.12. ....	- 2,0	- 1,2	- 2,6	- 2,2	- 1,7	- 3,0	- 3,3	- 1,6	- 1,0	- 1,5	- 2,9	
1997 31.03. ....	- 1,1	- 0,5	- 0,8	- 1,9	- 1,7	- 2,2	- 2,5	- 0,5	- 0,8	- 0,8	- 2,9	
30.06. ....	+ 0,6	+ 0,2	+ 1,7	- 0,3	- 0,4	- 0,1	+ 0,6	+ 0,0	- 0,2	+ 0,4	+ 1,2	
30.09. ....	+ 1,2	+ 1,0	+ 1,4	+ 0,3	+ 0,2	+ 0,6	+ 0,7	+ 1,3	+ 1,1	+ 1,2	+ 0,3	
31.12. ....	- 1,7	- 0,9	- 2,2	- 1,0	- 2,1	+ 1,1	- 2,1	- 1,6	- 0,9	- 1,2	- 3,0	
1998 31.03. ....	- 0,8	- 0,3	- 0,3	- 1,5	- 1,7	- 1,1	- 2,5	- 1,2	- 0,4	- 0,4	- 2,4	
30.06. ....	+ 1,0	+ 0,4	+ 1,5	- 0,1	- 0,3	+ 0,5	+ 3,1	- 0,0	+ 0,0	+ 0,2	+ 3,7	
30.09. ....	+ 2,0	+ 1,5	+ 2,0	+ 1,5	+ 1,5	+ 1,5	+ 2,1	+ 1,8	+ 1,8	+ 1,7	+ 3,1	
31.12. ....	- 1,4	- 0,7	- 1,8	- 1,0	- 0,8	- 1,5	- 1,9	- 1,1	- 0,6	- 0,8	- 3,3	
1999 31.03. ....	- 0,7	- 0,4	- 0,4	- 1,4	- 1,3	- 1,3	- 2,1	- 0,9	- 0,3	- 0,4	- 2,0	
30.06. ....	+ 0,7	+ 0,5	+ 1,4	+ 0,2	+ 0,3	+ 0,1	- 0,4	+ 0,4	+ 0,2	+ 0,6	+ 1,6	
30.09. ....	+ 1,7	+ 1,6	+ 2,0	+ 1,4	+ 1,3	+ 1,7	+ 1,0	+ 1,5	+ 1,5	+ 1,7	+ 0,9	
31.12. ....												
<b>Zu- (+) bzw. Abnahme (-)</b>												
1996 31.03. ....	- 1,7	- 0,9	- 1,7	- 3,7	- 3,3	- 4,5	- 3,9	- 1,6	- 1,6	- 0,8	- 3,4	
30.06. ....	- 1,3	- 1,1	- 1,1	- 3,5	- 3,2	- 4,1	- 2,3	- 2,0	- 1,6	- 0,7	- 1,4	
30.09. ....	- 1,6	- 1,4	- 1,3	- 3,8	- 3,6	- 4,2	- 2,4	- 2,3	- 1,8	- 1,1	- 1,3	
31.12. ....	- 2,3	- 1,6	- 1,8	- 4,8	- 4,2	- 5,9	- 4,0	- 2,7	- 2,0	- 2,0	- 2,7	
1997 31.03. ....	- 1,7	- 1,3	- 1,0	- 4,6	- 4,3	- 5,2	- 3,0	- 2,5	- 1,9	- 1,8	- 1,9	
30.06. ....	- 1,7	- 1,0	- 0,9	- 4,3	- 4,0	- 4,7	- 4,0	- 1,7	- 1,4	- 1,3	- 3,3	
30.09. ....	- 1,3	- 0,5	- 0,4	- 4,0	- 3,7	- 4,7	- 4,5	- 1,1	- 0,8	- 0,8	- 4,3	
31.12. ....	- 1,0	- 0,3	- 0,0	- 2,9	- 4,0	- 0,6	- 3,3	- 1,1	- 0,6	- 0,4	- 4,3	
1998 31.03. ....	- 0,7	- 0,0	+ 0,5	- 2,5	- 4,0	+ 0,5	- 3,3	- 1,5	- 0,4	- 0,1	- 3,9	
30.06. ....	- 0,3	+ 0,2	+ 0,3	- 2,3	- 3,9	+ 1,1	- 0,9	- 1,6	- 0,1	- 0,2	- 1,5	
30.09. ....	+ 0,5	+ 0,7	+ 0,9	- 1,1	- 2,7	+ 2,0	+ 0,4	- 1,1	+ 0,5	+ 0,3	+ 1,2	
31.12. ....	+ 0,8	+ 0,9	+ 1,4	- 1,1	- 1,4	- 0,6	+ 0,6	- 0,6	- 0,9	+ 0,7	+ 0,9	
1999 31.03. ....	+ 0,9	+ 0,8	+ 1,4	- 1,0	- 1,0	- 0,9	+ 1,0	- 0,3	+ 1,0	+ 0,7	+ 1,3	
30.06. ....	+ 0,6	+ 0,9	+ 1,3	- 0,7	- 0,4	- 1,3	- 2,4	+ 0,1	+ 1,1	+ 1,1	- 0,8	
30.09. ....	+ 0,3	+ 1,0	+ 1,3	- 0,8	- 0,6	- 1,2	- 3,5	- 0,1	+ 0,9	+ 1,1	- 2,9	
31.12. ....												

## Beschäftigte nach Ländern

Niedersachsen	Nordrhein-Westfalen	Rheinland-Pfalz	Saarland	Sachsen	Sachsen-Anhalt	Schleswig-Holstein	Thüringen	Nachrichtlich		Stichtag
								früheres Bundesgebiet	neue Länder u. Berlin-Ost	
<b>gesamt</b>										
<b>1 000</b>										
2 222,2	5 806,3	1 161,8	343,7	1 624,3	932,1	802,4	851,3	22 285,8	5 308,8	1996 31.03.
2 366,6	5 789,3	1 164,7	343,7	1 654,5	942,2	813,3	868,3	22 344,1	5 394,9	30.06.
2 396,7	5 839,6	1 175,9	346,2	1 676,8	948,6	823,8	877,4	22 525,3	5 454,1	30.09.
2 338,0	5 757,0	1 151,8	340,9	1 630,7	925,9	798,1	851,0	22 126,9	5 298,3	31.12.
2 318,7	5 736,2	1 149,4	337,7	1 568,8	899,1	792,6	828,3	21 974,3	5 138,0	1997 31.03.
2 340,1	5 741,0	1 157,6	339,3	1 589,2	902,5	801,0	837,7	22 096,1	5 183,5	30.06.
2 379,5	5 821,7	1 175,2	344,0	1 599,5	908,5	814,8	843,2	22 387,9	5 215,9	30.09.
2 323,9	5 763,2	1 152,5	340,5	1 559,6	885,2	790,4	820,3	22 043,3	5 097,5	31.12.
2 316,5	5 735,1	1 151,1	340,5	1 525,2	864,4	784,9	799,7	21 948,3	4 981,6	1998 31.03.
2 342,1	5 736,9	1 159,3	342,2	1 571,5	884,9	796,7	835,7	22 074,4	5 133,4	30.06.
2 393,9	5 851,4	1 185,0	350,6	1 603,8	903,8	815,1	859,7	22 498,6	5 250,6	30.09.
2 352,0	5 794,3	1 165,4	347,0	1 571,4	883,8	793,9	848,3	22 223,5	5 143,5	31.12.
2 343,9	5 769,3	1 161,8	346,8	1 536,1	859,7	791,2	831,8	22 132,0	5 032,5	1999 31.03.
2 372,4	5 786,7	1 170,6	348,8	1 550,8	862,4	805,2	838,9	22 297,1	5 064,3	30.06.
2 421,3	5 890,4	1 195,0	355,7	1 568,5	871,7	821,4	846,1	22 704,7	5 117,0	30.09.
										31.12.
<b>gegenüber Vorquartal in %</b>										
- 1,5	- 0,9	- 1,0	- 1,3	- 3,5	- 3,8	- 1,3	- 4,3	- 1,2	- 3,6	1996 31.03.
+ 0,7	- 0,3	+ 0,2	+ 0,0	+ 1,9	+ 1,1	+ 1,4	+ 2,0	+ 0,3	+ 1,6	30.06.
+ 1,3	+ 0,9	+ 1,0	+ 0,7	+ 1,3	+ 0,7	+ 1,3	+ 1,0	+ 0,8	+ 1,1	30.09.
- 2,4	- 1,2	- 2,0	- 1,5	- 2,7	- 2,4	- 3,1	- 3,0	- 1,8	- 2,9	31.12.
- 0,8	- 0,5	- 0,2	- 0,9	- 3,8	- 2,9	- 0,7	- 2,7	- 0,7	- 3,0	1997 31.03.
+ 0,9	+ 0,1	+ 0,7	+ 0,5	+ 1,3	+ 0,4	+ 1,1	+ 1,1	+ 0,6	+ 0,9	30.06.
+ 1,7	+ 1,4	+ 1,5	+ 1,4	+ 0,6	+ 0,7	+ 1,7	+ 0,7	+ 1,3	+ 0,6	30.09.
- 2,3	- 1,0	- 1,9	- 1,0	- 2,5	- 2,6	- 3,0	- 2,7	- 1,5	- 2,3	31.12.
- 0,3	- 0,5	- 0,1	- 0,0	- 2,2	- 2,3	- 0,7	- 2,5	- 0,4	- 2,3	1998 31.03.
+ 1,1	+ 0,0	+ 0,7	+ 0,5	+ 3,0	+ 2,4	+ 1,5	+ 4,5	+ 0,6	+ 3,0	30.06.
+ 2,2	+ 2,0	+ 2,2	+ 2,5	+ 2,1	+ 2,1	+ 2,3	+ 2,9	+ 1,9	+ 2,3	30.09.
- 1,8	- 1,0	- 1,7	- 1,0	- 2,0	- 2,2	- 2,6	- 1,3	- 1,2	- 2,0	31.12.
- 0,3	- 0,4	- 0,3	- 0,1	- 2,2	- 2,7	- 0,3	- 1,9	- 0,4	- 2,2	1999 31.03.
+ 1,2	+ 0,3	+ 0,8	+ 0,6	+ 1,0	+ 0,3	+ 1,8	+ 1,0	+ 0,7	+ 0,6	30.06.
+ 2,1	+ 1,8	+ 2,1	+ 2,0	+ 1,1	+ 1,1	+ 2,0	+ 0,7	+ 1,8	+ 1,0	30.09.
										31.12.
<b>gegenüber Vorjahresquartal in %</b>										
- 1,6	- 0,8	- 0,9	- 0,5	- 3,0	- 3,9	- 1,0	- 3,7	- 1,2	- 3,6	1996 31.03.
- 1,3	- 1,0	- 0,9	- 0,8	- 1,9	- 2,6	- 0,7	- 2,5	- 1,1	- 2,3	30.06.
- 1,5	- 1,3	- 1,4	- 1,7	- 1,6	- 3,5	- 1,0	- 3,1	- 1,4	- 2,5	30.09.
- 2,0	- 1,6	- 1,9	- 2,1	- 3,1	- 4,4	- 1,8	- 4,3	- 1,9	- 3,8	31.12.
- 1,3	- 1,2	- 1,1	- 1,7	- 3,4	- 3,5	- 1,2	- 2,7	- 1,4	- 3,2	1997 31.03.
- 1,1	- 0,8	- 0,6	- 1,3	- 3,9	- 4,2	- 1,5	- 3,5	- 1,1	- 3,9	30.06.
- 0,7	- 0,3	- 0,1	- 0,6	- 4,6	- 4,2	- 1,1	- 3,9	- 0,6	- 4,4	30.09.
- 0,6	- 0,1	+ 0,1	- 0,1	- 4,4	- 4,4	- 1,0	- 3,6	- 0,4	- 3,8	31.12.
- 0,1	- 0,0	+ 0,1	+ 0,8	- 2,8	- 3,9	- 1,0	- 3,5	- 0,1	- 3,0	1998 31.03.
+ 0,1	- 0,1	+ 0,1	+ 0,9	- 1,1	- 2,0	- 0,5	- 0,2	- 0,1	- 0,1	30.06.
+ 0,6	+ 0,5	+ 0,8	+ 1,9	+ 0,3	- 0,5	+ 0,0	+ 2,0	+ 0,5	+ 0,7	30.09.
+ 1,2	+ 0,5	+ 1,1	+ 1,9	+ 0,8	- 0,2	+ 0,4	+ 3,4	+ 0,8	+ 0,9	31.12.
+ 1,2	+ 0,6	+ 0,9	+ 1,9	+ 0,7	- 0,5	+ 0,8	+ 4,0	+ 0,8	+ 1,0	1999 31.03.
+ 1,3	+ 0,9	+ 1,0	+ 1,9	- 1,3	- 2,5	+ 1,1	+ 0,5	+ 1,0	- 1,3	30.06.
+ 1,1	+ 0,7	+ 0,8	+ 1,5	- 2,2	- 3,6	+ 0,8	- 1,6	+ 0,9	- 2,5	30.09.
										31.12.

## SOZIALVERSICHERUNGSPFLICHTIG BESCHÄFTIGTE AM ARBEITSORT

 4 SOZIALVERSICHERUNGSPFLICHTIG BESCHÄFTIGTE AM 30.09.1999 NACH LÄNDERN,  
 ARBEITERN/ANGESTELLTEN UND VOLLZEIT-/TEILZEITBESCHÄFTIGTEN

1000

REGIONALE GLIEDERUNG	INS- GESAMT	ARBEITER/-INNEN			ANGESTELLTE		
		ZUSAMMEN	VOLL- ZEIT- BESCHÄFTIGTE	TEIL- ZEIT- BESCHÄFTIGTE	ZUSAMMEN	VOLL- ZEIT- BESCHÄFTIGTE	TEIL- ZEIT- BESCHÄFTIGTE
INSGESAMT							
DEUTSCHLAND	27821,7	12705,5	11178,2	1527,4	15116,2	12262,2	2854,0
BADEN-WÜRTTEMBERG	3761,2	1735,4	1503,7	231,6	2025,8	1641,6	384,2
BAYERN	4322,1	2001,9	1744,7	257,1	2320,2	1870,2	450,0
BERLIN	1140,4	438,3	373,9	64,4	702,0	568,4	133,7
DAVON: WEST	751,1	291,1	243,4	47,7	460,0	363,6	96,4
OST	389,3	147,3	130,5	16,7	242,0	204,8	37,3
BRANDENBURG	834,8	424,3	388,0	36,2	410,5	339,8	70,7
BREMEN	282,8	123,6	105,4	18,2	159,3	127,3	32,0
HAMBURG	750,9	251,7	208,5	43,2	499,2	414,0	85,2
HESSEN	2153,0	841,1	725,3	115,8	1311,9	1070,9	241,0
MECKLENBURG-VORPOMMERN	606,6	302,9	274,4	28,5	303,7	251,7	52,0
NIEDERSACHSEN	2421,3	1179,0	1038,0	141,0	1242,3	973,4	268,9
NORDRHEIN-WESTFALEN	5890,4	2622,9	2327,3	295,6	3267,5	2691,0	576,5
RHEINLAND-PFALZ	1195,0	562,3	493,5	68,7	632,8	498,6	134,2
SAARLAND	355,7	181,3	164,3	17,1	174,4	142,6	31,8
SACHSEN	1568,5	783,3	704,8	78,5	785,3	640,5	144,8
SACHSEN-ANHALT	871,7	436,2	396,1	40,1	435,5	365,9	69,6
SCHLESWIG-HOLSTEIN	821,4	383,1	331,8	51,4	438,2	339,9	98,3
THÜRINGEN	846,1	438,4	398,4	40,0	407,8	326,6	81,2
NACHRICHTLICH: FRÜHERES BUNDESGBEIT	22704,7	10173,3	8886,0	1287,3	12531,4	10133,0	2398,5
NEUE LÄNDER UND BERLIN-OST	5117,0	2532,3	2292,2	240,1	2584,8	2129,2	455,5
MÄNNLICH							
DEUTSCHLAND	15619,7	9458,9	9019,1	439,8	6160,8	5829,9	330,9
BADEN-WÜRTTEMBERG	2144,6	1262,2	1191,9	70,3	882,4	836,5	45,9
BAYERN	2432,2	1454,1	1378,4	75,6	978,1	928,1	50,0
BERLIN	577,9	316,1	294,0	22,1	261,8	238,7	23,1
DAVON: WEST	380,4	206,0	189,9	16,1	174,4	158,0	16,3
OST	197,6	110,1	104,1	6,0	87,4	80,7	6,7
BRANDENBURG	448,8	318,9	309,1	9,9	129,9	123,2	6,7
BREMEN	164,9	94,4	89,1	5,2	70,5	66,3	4,2
HAMBURG	414,6	186,3	171,6	14,7	228,3	214,3	14,1
HESSEN	1229,0	632,8	597,6	35,2	596,1	566,1	30,1
MECKLENBURG-VORPOMMERN	315,3	224,4	215,2	9,2	90,9	86,3	4,6
NIEDERSACHSEN	1376,4	884,1	849,9	34,1	492,3	467,5	24,8
NORDRHEIN-WESTFALEN	3444,3	2022,8	1937,6	85,2	1421,5	1349,7	71,8
RHEINLAND-PFALZ	679,2	426,4	408,2	18,2	252,8	237,7	15,1
SAARLAND	213,3	141,1	137,2	3,9	72,1	68,5	3,6
SACHSEN	832,7	573,2	550,4	22,8	259,6	245,3	14,2
SACHSEN-ANHALT	456,7	327,0	317,9	9,1	129,7	124,2	5,5
SCHLESWIG-HOLSTEIN	445,3	278,9	265,3	13,6	166,4	156,9	9,5
THÜRINGEN	444,6	316,2	305,7	10,5	128,4	120,6	7,8
NACHRICHTLICH: FRÜHERES BUNDESGBEIT	12924,1	7589,1	7216,7	372,3	5336,0	5049,6	285,4
NEUE LÄNDER UND BERLIN-OST	2695,6	1869,8	1802,3	67,5	825,8	780,4	45,5
WEIBLICH							
DEUTSCHLAND	12202,0	3246,6	2159,1	1087,6	8955,4	6432,3	2523,1
BADEN-WÜRTTEMBERG	1616,6	473,2	311,8	161,3	1143,4	805,2	338,2
BAYERN	1889,9	547,8	366,3	181,5	1342,1	942,1	400,0
BERLIN	562,4	122,2	79,9	42,3	440,2	329,6	110,6
DAVON: WEST	370,7	85,1	53,5	31,6	285,6	205,6	80,1
OST	191,7	37,1	26,4	10,7	154,6	124,0	30,6
BRANDENBURG	386,0	105,3	79,0	26,4	280,7	216,6	64,0
BREMEN	118,0	29,2	16,3	12,9	88,8	61,0	27,8
HAMBURG	336,2	65,4	37,0	28,4	270,8	199,7	71,1
HESSEN	924,0	208,3	127,7	80,6	715,7	504,8	210,9
MECKLENBURG-VORPOMMERN	291,3	78,5	59,2	19,3	212,8	165,4	47,3
NIEDERSACHSEN	1044,9	295,0	188,1	106,9	749,9	505,8	244,1
NORDRHEIN-WESTFALEN	2446,1	600,1	389,7	210,4	1846,0	1341,3	504,7
RHEINLAND-PFALZ	515,8	135,9	85,3	50,5	380,0	260,9	119,1
SAARLAND	142,4	40,2	27,0	13,1	102,2	74,0	28,2
SACHSEN	735,8	210,1	154,4	55,7	525,7	395,2	130,5
SACHSEN-ANHALT	415,0	109,2	78,2	31,0	305,8	241,7	64,1
SCHLESWIG-HOLSTEIN	376,1	104,2	66,5	37,7	271,8	183,0	88,8
THÜRINGEN	401,6	122,2	92,7	29,5	279,4	205,9	73,5
NACHRICHTLICH: FRÜHERES BUNDESGBEIT	9780,6	2584,2	1669,2	915,0	7196,5	5083,4	2113,1
NEUE LÄNDER UND BERLIN-OST	2421,4	662,5	489,9	172,6	1758,9	1348,9	410,1



Sozialversicherungspflichtig Beschäftigte am Arbeitsort  
Deutschland

5 Sozialversicherungspflichtig Beschäftigte am 30.09.1999 nach Wirtschaftsabschnitten und -unterabschnitten,  
Geschlecht, Stellung im Beruf sowie nach deutschen und ausländische Beschäftigten

Nr. der Klassifikation 1)	Wirtschaftsgliederung	Insgesamt	Und zwar					
			männlich	weiblich	Arbeiter/-innen	Ange-stellte	deutsche	ausländische
Beschäftigte								
A + B	Land-u.Forstwirtschaft; Fischerei	367 133	256 068	111 065	313 067	54 066	338 812	28 321
C	Bergbau u.Gew.v.Steinen u. Erden.....	156 978	142 618	14 360	115 324	41 654	144 765	12 213
CA	Kohlenbergbau, Torfgew., Gew.v.Erdöl u.Erdgas usw.....	92 264	86 283	5 981	68 264	24 000	83 584	8 680
CB	Erzbergbau, Gew.v.Steinen u. Erden, sonst. Bergbau.....	64 714	56 335	8 379	47 060	17 654	61 181	3 533
D	Verarbeitendes Gewerbe.....	7 219 487	5 230 207	1 989 280	4 555 705	2 663 782	6 513 670	705 817
DA	Ernährungsgewerbe u. Tabakverarbeitung.....	741 932	376 332	365 600	454 998	286 934	676 330	65 602
DB + DC	Textil- u. Bekleidungs-gewerbe; Ledergewerbe.....	248 882	102 301	146 581	167 445	81 437	219 076	29 806
DD	Holzgewerbe (oh.H.v.Möbeln)...	180 728	147 606	33 122	140 362	40 366	166 223	14 506
DE	Papier-, Verlags- u. Druck-gewerbe.....	535 555	327 801	207 754	277 930	257 625	495 712	39 843
DF	Kokerei, Mineralölverarbeitung, H.v.Brutstoffen.....	31 104	26 428	4 676	15 197	15 907	30 093	1 011
DG	Chemische Industrie.....	474 500	334 081	140 419	223 588	250 912	436 599	37 901
DH	H.v.Gummi- u. Kunststoffwaren...	389 165	283 074	106 091	280 734	108 431	336 091	53 074
DI	Glasgewerbe, Keramik, Verarb.v. Steinen u.Erden.....	271 731	214 483	57 248	191 817	79 914	246 682	25 049
DJ	Metallerzg.u.-bearb., H.v. Metallerzeugnissen.....	1 132 285	934 808	197 477	828 828	303 457	993 759	138 526
DK	Maschinenbau.....	1 037 854	860 590	177 264	632 095	405 759	956 721	81 133
DL	H.v.Büromasch., DV-Gerät.u. -Einr.; Elektrotech.usw. ....	1 061 399	702 760	358 639	548 745	512 654	969 168	92 231
DM	Fahrzeugbau.....	804 071	697 776	106 295	564 697	239 374	699 642	104 429
DN	H.v.Möbeln, Schmuck, Musikinstr. usw.; Recycling.....	310 281	222 167	88 114	229 269	81 012	287 574	22 707
E	Energie- u. Wasserversorgung.....	286 177	223 654	62 523	126 719	159 458	280 559	5 618
F	Baugewerbe.....	2 391 210	2 115 063	276 147	1 926 460	464 750	2 214 437	176 773
45.2	dar. Hoch- und Tiefbau.....	1 175 606	1 069 823	105 783	944 968	230 638	1 075 741	99 865
G	Handel; Instandh. u. Rep. v. Kfz. u. Gebrauchsgütern.....	4 241 995	2 083 574	2 158 421	1 292 526	2 949 469	3 997 917	244 078
51 (ohne 51.1)	dar.: Großhandel.....	1 098 847	707 942	390 905	374 001	724 846	1 028 016	70 831
52	Einzelhandel.....	2 154 616	659 090	1 495 526	450 234	1 704 382	2 038 504	116 112
H	Gastgewerbe.....	782 010	323 244	458 766	643 668	138 342	606 442	175 568
I	Verkehr u. Nachrichtenübermittlung.....	1 476 315	1 049 752	426 563	930 788	545 547	1 366 455	109 860
60-63	Verkehr.....	1 204 538	913 702	290 836	736 185	468 373	1 111 367	93 171
64	Nachrichtenübermittlung.....	271 777	136 050	135 727	194 603	77 174	255 088	16 689
J	Kredit- u. Versicherungsgewerbe... dar. Kreditgewerbe.....	1 061 985 745 996	476 784 320 662	585 201 425 334	30 442 23 684	1 031 543 722 312	1 037 686 729 468	24 299 16 528
K	Grundst.-, Wohnungswesen, Verm. bewegl. Sachen usw. .... dar. Rechtsberatung u.a. ....	2 861 242 640 051	1 515 273 217 402	1 345 969 422 649	1 017 537 44 643	1 843 705 595 408	2 601 230 616 773	260 012 23 278
L + Q	Öffentliche Verwaltung u.ä. .... dar.: Öffentl. Verwaltung.....	1 785 120 1 254 834	741 058 533 551	1 044 062 721 283	475 978 364 312	1 309 142 890 522	1 739 560 1 222 947	45 560 31 887
75.1	Öffentl. Sicherheit u.ä. ....	220 326	103 980	116 346	83 457	136 869	217 388	2 938
75.2								
M	Erziehung u. Unterricht.....	1 007 674	345 751	661 923	202 748	804 926	964 833	42 841
N	Gesundheits-, Veterinär- u. Sozialwesen.....	2 898 182	578 020	2 320 162	472 897	2 425 285	2 749 650	148 532
85.1, 85.2, 85.3	Gesundheits- und Veterinärwesen..... Sozialwesen.....	1 891 266 1 006 916	350 538 227 482	1 540 728 779 434	235 231 237 666	1 656 035 769 250	1 793 690 955 960	97 576 50 956
O	Erbringung sonst. öff. u. persönl. Dienstleistungen.....	1 229 736	524 598	705 138	563 992	665 744	1 149 478	80 258
P	Private Haushalte.....	39 825	5 521	34 304	28 861	10 964	36 553	3 272
	Insgesamt 2)...	27 821 735	15 619 718	12 202 017	12 705 537	15 116 198	25 757 348	2 064 387

1) Klassifikation der Wirtschaftszweige, Ausgabe 1993 (WZ 93). Zusätzlich werden ausgewählte Wirtschaftsabteilungen und -gruppen nachgewiesen. - 2) Einschl. Fälle ohne Angabe zur Wirtschaftsgliederung.

Sozialversicherungspflichtig Beschäftigte am Arbeitsort  
Früheres Bundesgebiet  
5 Sozialversicherungspflichtig Beschäftigte am 30.09.1999 nach Wirtschaftsabschnitten und -unterabschnitten,  
Geschlecht, Stellung im Beruf sowie nach deutschen und ausländische Beschäftigten

Nr. der Klassifikation <sup>1)</sup>	Wirtschaftsgliederung	Insgesamt	Und zwar					
			männlich	weiblich	Arbeiter/-innen	Ange-stellte	deutsche Beschäftigte	ausländische Beschäftigte
A + B	Land-u.Forstwirtsch.; Fischerei	202 644	147 852	54 792	175 616	27 028	175 660	26 984
C	Bergbau u.Gew.v.Steinen u. Erden.....	128 327	119 147	9 180	95 217	33 110	116 180	12 147
CA	Kohlenbergbau,Torfgew., Gew.v.Erdöl u.Erdgas usw.....	78 095	75 214	2 881	58 914	19 181	69 454	9 641
CB	Erzbergbau,Gew.v.Steinen u. Erden,sonst.Bergbau.....	50 232	43 933	6 299	36 303	13 929	46 726	3 506
D	Verarbeitendes Gewerbe.....	6 422 326	4 695 429	1 726 897	3 990 878	2 431 448	5 722 676	699 650
DA	Ernährungsgewerbe u. Tabakverarbeitung.....	614 575	324 123	290 452	369 225	245 350	549 766	64 809
DB + DC	Textil-u. Bekleidungs-gewerbe; Ledergewerbe.....	215 793	91 395	124 398	140 950	74 843	186 244	29 549
DD	Holzgewerbe (oh.H.v.Möbeln)...	157 421	129 694	27 727	121 365	36 056	143 036	14 385
DE	Papier-,Verlags-u.Druck-gewerbe.....	491 799	304 724	187 075	255 238	236 561	452 338	39 461
DF	Kokerei,Mineralölverarbeitung, H.v.Brutstoffen.....	27 753	23 806	3 947	13 289	14 464	26 757	996
DG	Chemische Industrie.....	440 737	314 035	126 702	205 072	235 665	403 124	37 613
DH	H.v.Gummi-u.Kunststoffwaren...	353 815	258 815	95 000	253 577	100 238	300 972	52 843
DI	Glasgewerbe,Keramik,Verarb.v. Steinen u.Erden.....	218 165	172 996	45 169	151 740	66 425	193 455	24 710
DJ	Metallerzg.u.-bearb.,H.v. Metallerzeugnissen.....	977 247	805 617	171 630	706 283	270 964	840 242	137 005
DK	Maschinenbau.....	950 396	787 240	163 156	572 510	377 886	869 829	80 567
DL	H.v.Büromesch.,DV-Gerät.u. -Einr.;Elektrotech.usw. ....	962 944	642 728	320 216	487 756	475 188	871 495	91 449
DM	Fahrzeugbau.....	752 627	654 965	97 662	526 035	226 592	648 759	103 868
DN	H.v.Möbeln,Schmuck,Musikinstr. usw.; Recycling.....	259 054	185 291	73 763	187 838	71 216	236 659	22 395
E	Energie-u.Wasserversorgung.....	218 924	176 419	42 505	98 331	120 593	213 487	5 437
F	Baugewerbe.....	1 661 742	1 465 283	196 459	1 313 109	348 633	1 492 808	168 934
45.2	dar.Hoch- und Tiefbau.....	796 304	725 785	70 519	626 962	169 342	701 150	95 154
G	Handel;Instandh.u.Rep.v.Kfz.u. Gebrauchsgütern.....	3 571 081	1 781 745	1 789 336	1 052 872	2 518 209	3 331 347	239 734
51 (ohne 51.1)	dar.: Großhandel.....	975 557	629 683	345 874	323 374	652 183	905 735	69 822
52	Einzelhandel.....	1 785 791	563 039	1 222 752	361 056	1 424 735	1 672 092	113 699
H	Gastgewerbe.....	632 843	275 216	357 627	523 145	109 698	465 326	167 517
I	Verkehr u.Nachrichtenübermittlung.....	1 160 903	831 863	329 040	734 330	426 573	1 052 588	108 315
60-63	Verkehr.....	958 722	724 183	234 539	582 807	375 915	866 869	91 853
64	Nachrichtenübermittlung.....	202 181	107 680	94 501	151 523	50 658	185 719	16 462
J	Kredit-u.Versicherungsgewerbe...	955 088	444 817	510 271	28 817	926 271	931 089	23 999
65	dar. Kreditgewerbe.....	667 803	299 908	367 895	22 496	645 307	651 470	16 333
K	Grundst.,Wohnungswesen,Verm. bewegl.Sachen usw. ....	2 375 898	1 266 948	1 108 950	810 708	1 565 190	2 121 682	254 216
74.1	dar. Rechtsberatung u.a. ....	569 436	200 354	369 082	39 863	529 573	546 562	22 874
L + Q	Öffentliche Verwaltung u.ä. ....	1 311 113	592 717	718 396	372 875	938 238	1 267 246	43 867
75.1	dar.: öffentl. Verwaltung.....	893 997	417 303	476 694	280 853	613 144	863 467	30 530
75.2	öffentl. Sicherheit u.a. ....	179 157	96 322	92 835	69 394	109 763	176 319	2 838
M	Erziehung u.Unterricht.....	665 310	219 032	446 278	122 392	542 918	625 475	39 835
N	Gesundheits-,Veterinär-u.Sozial-wesen.....	2 403 382	493 390	1 909 992	404 486	1 998 896	2 257 778	145 604
85.1, 85.2	Gesundheits- und Veteri-närwesen.....	1 576 634	303 105	1 273 529	203 717	1 372 917	1 480 840	95 794
85.3	Sozialwesen.....	826 748	190 285	636 463	200 769	625 979	776 938	49 810
O	Erbringung sonst.öff.u.persönl. Dienstleistungen.....	941 800	401 269	540 531	414 653	527 147	864 844	76 956
P	Private Haushalte.....	38 062	5 121	32 941	27 636	10 426	34 825	3 237
	Insgesamt 2)...	22 704 720	12 924 087	9 780 633	10 173 276	12 531 444	20 686 950	2 017 770

1) Klassifikation der Wirtschaftszweige, Ausgabe 1993 (WZ 93). Zusätzlich werden ausgewählte Wirtschaftsabteilungen und -gruppen nachgewiesen. - 2) Einschl. Fälle ohne Angabe zur Wirtschaftsgliederung.

Sozialversicherungspflichtig Beschäftigte am Arbeitsort  
 Neue Länder und Berlin - Ost  
 5 Sozialversicherungspflichtig Beschäftigte am 30.09.1999 nach Wirtschaftsabschnitten und -unterabschnitten,  
 Geschlecht, Stellung im Beruf sowie nach deutschen und ausländische Beschäftigten

Nr. der Klassifikation 1)	Wirtschaftsgliederung	Insgesamt	Und zwar					
			männlich	weiblich	Arbeiter/-innen	Ange-stellte	deutsche	ausländische
		Beschäftigte						
A + B	Land- u. Forstwirtschaft; Fischerei	164 489	108 216	56 273	137 451	27 038	163 152	1 337
C	Bergbau u. Gew. v. Steinen u. Erden.....	28 651	23 471	5 180	20 107	8 544	28 585	66
CA	Kohlenbergbau, Torfgew., Gew. v. Erdöl u. Erdgas usw.....	14 169	11 069	3 100	9 350	4 819	14 130	39
CB	Erzbergbau, Gew. v. Steinen u. Erden, sonst. Bergbau.....	14 482	12 402	2 080	10 757	3 725	14 455	27
D	Verarbeitendes Gewerbe.....	797 161	534 778	262 383	564 827	232 334	790 994	6 167
DA	Ernährungsgewerbe u. Tabakverarbeitung.....	127 357	52 209	75 148	85 773	41 584	126 564	793
DB + DC	Textil- u. Bekleidungs-gewerbe; Ledergewerbe.....	33 089	10 906	22 183	26 495	6 594	32 832	257
DD	Holzgewerbe (oh. H. v. Möbeln)...	23 307	17 912	5 395	18 997	4 310	23 187	120
DE	Papier-, Verlags- u. Druck-gewerbe.....	43 756	23 077	20 679	22 692	21 064	43 374	382
DF	Kokerei, Mineralölverarbeitung, H. v. Brutstoffen.....	3 351	2 622	729	1 908	1 443	3 336	15
DG	Chemische Industrie.....	33 763	20 046	13 717	18 516	15 247	33 475	288
DH	H. v. Gummi- u. Kunststoffwaren...	35 350	24 259	11 091	27 157	8 193	35 119	231
DI	Glasgewerbe, Keramik, Verarb. v. Steinen u. Erden.....	53 566	41 487	12 079	40 077	13 489	53 227	339
DJ	Metallerzg. u. -bearb., H. v. Metallerzeugnissen.....	155 038	129 191	25 847	122 545	32 493	153 517	1 521
DK	Maschinenbau.....	87 458	73 350	14 108	59 585	27 873	86 892	566
DL	H. v. Büromasch., DV-Gerät. u. -Einr.; Elektrotech. usw. ....	98 455	60 032	38 423	60 989	37 466	97 673	782
DM	Fahrzeugbau.....	51 444	42 811	8 633	38 662	12 782	50 883	561
DN	H. v. Möbeln, Schmuck, Musikinstr. usw.; Recycling.....	51 227	36 876	14 351	41 431	9 796	50 915	312
E	Energie- u. Wasserversorgung.....	67 253	47 235	20 018	28 388	38 865	67 072	181
F	Baugewerbe.....	729 468	649 780	79 688	613 351	116 117	721 629	7 839
45.2	dar. Hoch- und Tiefbau.....	379 302	344 038	35 264	318 006	61 296	374 591	4 711
G	Handel; Instandh. u. Rep. v. Kfz. u. Gebrauchsgütern.....	670 914	301 829	369 085	239 854	431 260	666 570	4 344
51 (ohne 51.1)	dar.: Großhandel.....	123 290	78 259	45 031	50 627	72 663	122 281	1 009
52	Einzelhandel.....	368 825	96 051	272 774	89 178	279 647	366 412	2 413
H	Gastgewerbe.....	149 167	48 028	101 139	120 523	28 644	141 116	8 051
I	Verkehr u. Nachrichtenübermittlung.....	315 412	217 889	97 523	196 438	118 974	313 867	1 545
60-63	Verkehr.....	245 816	189 519	56 297	153 358	92 458	244 498	1 318
64	Nachrichtenübermittlung.....	69 596	28 370	41 226	43 080	26 516	69 369	227
J	Kredit- u. Versicherungsgewerbe...	106 897	31 967	74 930	1 625	105 272	106 597	300
65	dar. Kreditgewerbe.....	78 193	20 754	57 439	1 188	77 005	77 998	195
K	Grundst.-, Wohnungswesen, Verm. bewegl. Sachen usw. ....	485 344	248 325	237 019	206 829	278 515	479 548	5 796
74.1	dar. Rechtsberatung u. a. ....	70 615	17 048	53 567	4 780	65 835	70 211	404
L + Q	öffentliche Verwaltung u. ä. ....	474 007	148 341	325 666	103 103	370 904	472 314	1 693
75.1	dar.: öffentl. Verwaltung.....	360 837	116 248	244 589	83 459	277 378	359 480	1 357
75.2	öffentl. Sicherheit u. a. ....	41 169	17 658	23 511	14 063	27 106	41 069	100
M	Erziehung u. Unterricht.....	342 364	126 719	215 645	80 356	262 008	339 358	3 006
N	Gesundheits-, Veterinär- u. Sozial-wesen.....	494 800	84 630	410 170	68 411	426 389	491 872	2 928
85.1, 85.2	Gesundheits- und Veteri-närwesen.....	314 632	47 433	267 199	31 514	283 118	312 850	1 782
85.3	Sozialwesen.....	180 168	37 197	142 971	36 897	143 271	179 022	1 146
O	Erbringung sonst. öff. u. persönl. Dienstleistungen.....	287 936	123 329	164 607	149 339	138 597	284 634	3 302
P	Private Haushalte.....	1 763	400	1 363	1 225	538	1 728	35
	Insgesamt 2)...	5 117 015	2 695 631	2 421 384	2 532 261	2 584 754	5 070 398	46 617

1) Klassifikation der Wirtschaftszweige, Ausgabe 1993 (WZ 93). Zusätzlich werden ausgewählte Wirtschaftsabteilungen und -gruppen nachgewiesen. - 2) Einschl. Fälle ohne Angabe zur Wirtschaftsgliederung.

Sozialversicherungspflichtig Beschäftigte am Arbeitsort  
**Deutschland**  
 6 Sozialversicherungspflichtig Beschäftigte am 30.09.1999 nach Stellung im Beruf,  
 zusammengefaßten Wirtschaftsabschnitten und Altersgruppen

Stellung im Beruf Wirtschaftsgliederung 1)	Insgesamt	Davon im Alter von ... bis unter ... Jahren								
		unter 20	20 bis 25	25 bis 30	30 bis 40	40 bis 50	50 bis 55	55 bis 60	60 bis 65	65 und mehr
Insgesamt										
Arbeiter/-innen										
Land- u. Forstwirtschaft; Fischerei.....	313 067	24 925	32 760	39 941	93 989	70 559	21 335	23 002	5 694	862
Produzierendes Gewerbe.....	6 724 208	444 095	600 858	782 842	2 108 294	1 627 873	544 720	480 278	123 477	11 771
Bergbau.....	115 324	3 483	4 868	8 790	43 752	38 019	8 898	5 578	1 738	198
Verarbeitendes Gewerbe....	4 555 705	235 438	358 806	520 779	1 442 303	1 157 864	400 585	346 233	84 934	8 763
Energie- und Wasser- versorgung.....	126 719	8 806	7 636	10 242	37 182	34 912	13 739	11 700	2 440	62
Baugewerbe.....	1 926 460	196 368	229 548	243 031	585 057	397 078	121 498	116 767	34 365	2 748
Handel, Gastgewerbe und Verkehr.....	2 866 962	189 856	304 363	375 090	867 912	675 523	217 880	175 862	48 742	11 734
Handel.....	1 292 526	105 407	140 204	168 764	388 205	290 240	90 879	80 338	23 340	5 149
Gastgewerbe.....	643 668	63 097	107 238	101 159	176 598	119 689	37 862	29 049	7 049	1 927
Verkehr und Nachrichten- übermittlung.....	930 768	21 352	56 921	105 167	303 109	265 594	89 139	66 475	18 353	4 658
Sonstige Dienstleistungen...	2 792 455	176 404	253 897	261 441	718 574	725 001	281 264	280 789	77 550	17 535
Kredit- und Versicherungs- gewerbe.....	30 442	237	620	1 168	6 377	8 973	4 765	5 849	1 991	462
Grundstückswesen, Ver- mietung, Dienstleistungen für Unternehmen.....	1 017 537	33 676	106 996	122 510	292 664	264 057	91 388	75 413	21 219	9 614
Öffentliche Verwaltung u.ä. Öffentliche und private Dienstleistungen (ohne öffentliche Verwaltung)...	475 978	13 274	17 192	24 860	116 396	141 543	62 412	74 932	23 886	1 483
Öffentliche Verwaltung)...	1 268 498	129 217	129 089	112 903	303 137	310 428	122 699	124 595	30 454	5 976
Zusammen 2).	12 705 537	835 880	1 192 738	1 460 300	3 791 296	3 101 027	1 065 380	960 598	255 710	42 008
Angestellte										
Land- u. Forstwirtschaft; Fischerei.....	54 066	759	1 681	3 477	15 311	16 810	6 258	7 309	2 092	369
Produzierendes Gewerbe.....	3 329 644	78 312	170 521	297 930	1 087 421	904 823	346 577	340 089	93 124	10 847
Bergbau.....	41 654	401	896	1 745	12 219	17 517	4 915	2 978	874	109
Verarbeitendes Gewerbe....	2 663 782	63 865	141 199	245 929	879 428	711 756	273 139	268 057	73 205	7 204
Energie- und Wasser- versorgung.....	159 458	3 284	6 422	9 917	47 139	51 754	20 759	16 569	3 532	82
Baugewerbe.....	464 750	10 762	22 004	40 339	148 635	123 796	47 764	52 485	15 513	3 452
Handel, Gastgewerbe und Verkehr.....	3 633 358	160 143	354 088	459 537	1 130 670	856 234	315 429	283 406	62 834	11 017
Handel.....	2 949 469	137 413	284 238	367 552	908 534	694 729	257 547	238 264	52 216	8 976
Gastgewerbe.....	138 342	6 281	17 177	20 455	42 076	29 456	10 494	9 444	2 242	717
Verkehr und Nachrichten- übermittlung.....	545 547	16 449	52 673	71 530	180 060	132 049	47 388	35 698	8 376	1 324
Sonstige Dienstleistungen...	8 091 309	275 333	714 779	968 638	2 554 665	2 080 819	686 810	647 290	148 103	14 872
Kredit- und Versicherungs- gewerbe.....	1 031 543	27 546	112 686	142 714	328 943	252 229	85 535	67 187	14 093	610
Grundstückswesen, Ver- mietung, Dienstleistungen für Unternehmen.....	1 843 705	53 229	173 449	267 276	660 621	402 519	131 879	118 375	30 835	5 522
Öffentliche Verwaltung u.ä. Öffentliche und private Dienstleistungen (ohne öffentliche Verwaltung)...	1 309 142	36 238	70 241	100 181	356 082	398 963	150 466	158 589	37 084	1 298
Öffentliche Verwaltung)...	3 906 919	158 320	358 403	458 467	1 209 019	1 027 108	318 930	303 139	66 091	7 442
Zusammen 2).	15 116 198	514 755	1 241 660	1 730 493	4 790 476	3 860 642	1 355 809	1 278 824	306 345	37 194
Insgesamt										
Land- u. Forstwirtschaft; Fischerei.....	367 133	25 684	34 441	43 418	109 300	87 369	27 593	30 311	7 786	1 231
Produzierendes Gewerbe.....	10 053 852	522 407	771 379	1 080 772	3 195 715	2 532 696	891 297	820 367	216 601	22 618
Bergbau.....	156 978	3 884	5 764	10 535	55 971	55 536	13 813	8 556	2 612	307
Verarbeitendes Gewerbe....	7 219 487	299 303	500 005	766 708	2 321 731	1 869 620	673 724	614 290	158 139	15 967
Energie- und Wasser- versorgung.....	286 177	12 090	14 058	20 159	84 321	86 666	34 498	28 269	5 972	144
Baugewerbe.....	2 391 210	207 130	251 552	283 370	733 692	520 874	169 262	169 252	49 878	6 200
Handel, Gastgewerbe und Verkehr.....	6 500 320	349 999	658 451	834 627	1 998 582	1 531 757	533 309	459 268	111 576	22 751
Handel.....	4 241 995	242 820	424 442	536 316	1 296 739	984 969	348 426	318 602	75 556	14 125
Gastgewerbe.....	782 010	69 378	124 415	121 614	218 674	149 145	48 356	38 493	9 231	2 644
Verkehr und Nachrichten- übermittlung.....	1 476 315	37 801	109 594	176 697	483 169	397 643	136 527	102 173	26 729	5 982
Sonstige Dienstleistungen...	10 883 764	451 737	968 676	1 230 079	3 273 239	2 805 820	968 074	928 079	225 653	32 407
Kredit- und Versicherungs- gewerbe.....	1 061 985	27 783	113 306	143 882	335 320	261 202	90 300	73 036	16 084	1 072
Grundstückswesen, Ver- mietung, Dienstleistungen für Unternehmen.....	2 861 242	86 905	280 445	399 786	953 285	666 576	223 267	193 788	52 054	15 136
Öffentliche Verwaltung u.ä. Öffentliche und private Dienstleistungen (ohne öffentliche Verwaltung)...	1 785 120	49 512	87 433	125 041	472 478	540 506	212 878	233 521	60 970	2 781
Öffentliche Verwaltung)...	5 175 417	287 537	487 492	571 370	1 512 156	1 337 536	441 629	427 734	96 545	13 418
Insgesamt 2).	27 821 735	1 350 635	2 434 398	3 190 793	8 581 772	6 961 669	2 421 789	2 239 422	562 055	79 202

1) Klassifikation der Wirtschaftszweige, Ausgabe 1993 (WZ 93) - siehe Anhang. - 2) Einschl. Fälle ohne Angabe zur Wirtschafts-  
 gliederung.

Sozialversicherungspflichtig Beschäftigte am Arbeitsort  
Deutschland  
6 Sozialversicherungspflichtig Beschäftigte am 30.09.1999 nach Stellung im Beruf,  
zusammengefaßten Wirtschaftsabschnitten und Altersgruppen

Stellung im Beruf Wirtschaftsgliederung 1)	Insgesamt	Davon im Alter von ... bis unter ... Jahren								
		unter 20	20 bis 25	25 bis 30	30 bis 40	40 bis 50	50 bis 55	55 bis 60	60 bis 65	65 und mehr
Darunter: Weiblich										
<b>Arbeiterinnen</b>										
Land- u. Forstwirtschaft; Fischerei.....	81 217	7 048	9 535	9 828	23 546	18 496	5 773	5 960	849	182
Produzierendes Gewerbe.....	1 010 860	37 770	78 053	105 571	296 516	299 067	101 415	85 533	10 499	2 536
Bergbau.....	3 408	263	276	221	806	1 114	396	255	55	22
Verarbeitendes Gewerbe....	947 957	31 834	70 708	99 603	280 240	277 707	95 792	80 201	9 614	2 258
Energie- und Wasser- versorgung.....	8 678	367	340	417	2 110	2 696	1 338	1 233	165	12
Baugewerbe.....	50 917	5 306	6 729	5 330	13 360	11 550	3 889	3 844	665	244
Handel, Gastgewerbe und Verkehr.....	843 421	56 547	107 475	102 128	230 723	209 271	68 588	54 872	10 493	3 324
Handel.....	323 168	16 727	32 914	36 412	90 072	85 960	28 672	26 151	4 776	1 484
Gastgewerbe.....	368 679	35 352	62 736	50 966	93 547	77 274	24 707	19 275	3 804	1 018
Verkehr und Nachrichten- übermittlung.....	151 574	4 468	11 825	14 750	47 104	46 037	15 209	9 446	1 913	822
Sonstige Dienstleistungen... Kredit- und Versicherungs- gewerbe.....	1 308 075	78 536	110 391	110 504	315 347	368 348	145 962	142 271	29 494	7 222
Grundstückswesen, Ver- mietung, Dienstleistungen für Unternehmen.....	17 597	107	300	551	3 307	5 369	2 979	3 644	1 056	284
Öffentliche Verwaltung u.ä. Öffentliche und private Dienstleistungen (ohne Öffentliche Verwaltung).. Zusammen 2).	3 246 644	180 052	305 726	328 318	866 919	889 933	322 060	288 868	51 399	13 309
<b>Angestellte</b>										
Land- u. Forstwirtschaft; Fischerei.....	29 848	528	1 244	2 184	8 834	9 742	3 421	3 387	409	99
Produzierendes Gewerbe.....	1 331 350	57 737	113 966	160 201	422 573	332 981	121 530	105 327	13 667	3 368
Bergbau.....	10 952	266	559	936	3 391	3 789	1 197	700	91	23
Verarbeitendes Gewerbe....	1 041 323	47 824	94 671	132 625	333 920	250 346	91 021	78 001	9 936	2 379
Energie- und Wasser- versorgung.....	53 845	2 271	4 175	5 405	17 224	15 640	5 317	3 594	208	11
Baugewerbe.....	225 230	7 376	14 561	21 235	68 038	62 606	23 995	23 032	3 432	955
Handel, Gastgewerbe und Verkehr.....	2 200 329	105 898	238 972	297 303	652 316	520 871	192 506	166 516	21 077	4 870
Handel.....	1 835 253	90 692	192 361	241 141	536 934	440 135	164 458	147 192	18 297	4 043
Gastgewerbe.....	90 087	5 057	13 127	13 580	25 889	18 877	6 540	5 777	919	321
Verkehr und Nachrichten- übermittlung.....	274 989	10 149	33 484	42 582	89 493	61 859	21 508	13 547	1 861	506
Sonstige Dienstleistungen... Kredit- und Versicherungs- gewerbe.....	5 388 684	231 544	552 260	675 277	1 658 261	1 385 248	439 394	392 346	48 516	5 838
Grundstückswesen, Ver- mietung, Dienstleistungen für Unternehmen.....	567 604	18 448	67 058	89 024	183 798	133 816	42 952	30 086	2 248	174
Öffentliche Verwaltung u.ä. Öffentliche und private Dienstleistungen (ohne Öffentliche Verwaltung).. Zusammen 2).	8 955 373	395 858	906 833	1 135 553	2 743 554	2 250 181	757 366	668 054	83 763	14 211
<b>Insgesamt</b>										
Land- u. Forstwirtschaft; Fischerei.....	111 065	7 576	10 779	12 012	32 380	28 238	9 194	9 347	1 258	281
Produzierendes Gewerbe.....	2 342 310	95 507	192 019	265 772	719 089	626 048	222 945	190 860	24 166	5 904
Bergbau.....	14 360	529	835	1 157	4 197	4 903	1 593	955	146	45
Verarbeitendes Gewerbe....	1 989 280	79 658	165 379	232 228	614 160	528 653	186 813	158 202	19 550	4 637
Energie- und Wasser- versorgung.....	62 523	2 638	4 515	5 822	19 334	18 336	6 655	4 827	373	23
Baugewerbe.....	276 147	12 682	21 290	26 565	81 398	74 156	27 884	26 876	4 097	1 199
Handel, Gastgewerbe und Verkehr.....	3 043 750	162 445	346 447	399 431	883 039	730 142	261 094	221 388	31 570	8 194
Handel.....	2 158 421	107 419	225 275	277 553	627 006	526 095	193 130	173 343	23 073	5 527
Gastgewerbe.....	458 766	40 409	75 863	64 546	119 436	96 151	31 247	25 052	4 723	1 339
Verkehr und Nachrichten- übermittlung.....	426 563	14 617	45 309	57 332	136 597	107 896	36 717	22 993	3 774	1 328
Sonstige Dienstleistungen... Kredit- und Versicherungs- gewerbe.....	6 696 759	310 080	662 651	785 781	1 973 608	1 753 596	585 356	534 617	78 010	13 060
Grundstückswesen, Ver- mietung, Dienstleistungen für Unternehmen.....	585 201	18 555	67 358	89 575	187 105	139 185	45 931	33 730	3 304	458
Öffentliche Verwaltung u.ä. Öffentliche und private Dienstleistungen (ohne Öffentliche Verwaltung).. Insgesamt 2).	12 202 017	575 910	1 212 559	1 463 871	3 610 473	3 140 174	1 079 426	956 922	135 162	27 520

1) Klassifikation der Wirtschaftszweige, Ausgabe 1993 (WZ 93) - siehe Anhang. - 2) Einschl. Fälle ohne Angabe zur Wirtschaftsgliederung.

**Sozialversicherungspflichtig Beschäftigte am Arbeitsort  
Früheres Bundesgebiet**  
6 Sozialversicherungspflichtig Beschäftigte am 30.09.1999 nach Stellung im Beruf,  
zusammengefaßten Wirtschaftsabschnitten und Altersgruppen

Stellung im Beruf Wirtschaftsgliederung 1)	Insgesamt	Davon im Alter von ... bis unter ... Jahren								
		unter 20	20 bis 25	25 bis 30	30 bis 40	40 bis 50	50 bis 55	55 bis 60	60 bis 65	65 und mehr
<b>Insgesamt</b>										
<b>Arbeiter/-innen</b>										
Land- u. Forstwirtschaft; Fischerei.....	175 616	16 716	23 899	28 361	54 856	30 104	8 830	8 185	3 957	708
Produzierendes Gewerbe.....	5 497 535	345 132	484 023	645 890	1 736 383	1 298 135	461 608	400 820	114 452	10 992
Bergbau.....	95 217	2 314	4 159	7 923	38 345	30 090	6 452	4 100	1 645	189
Verarbeitendes Gewerbe.....	3 990 878	197 501	317 743	463 104	1 276 542	992 295	355 570	300 379	79 527	8 277
Energie- und Wasser- versorgung.....	98 331	6 518	6 092	8 038	28 054	26 393	11 247	9 762	2 172	55
Baugewerbe.....	1 313 109	138 799	156 029	166 925	393 442	249 417	88 339	86 579	31 108	2 471
Handel, Gastgewerbe und Verkehr.....	2 310 347	147 255	251 390	309 695	697 552	527 966	178 379	143 087	44 233	10 790
Handel.....	1 052 872	83 508	114 287	139 750	317 191	230 837	75 566	65 559	21 444	4 740
Gastgewerbe.....	523 145	48 143	88 885	85 686	144 405	93 729	30 890	23 055	6 539	1 813
Verkehr und Nachrichten- übermittlung.....	734 330	15 604	48 218	84 259	235 956	203 400	71 933	54 473	16 250	4 237
Sonstige Dienstleistungen... Kredit- und Versicherungs- gewerbe.....	2 181 567	110 911	195 431	216 261	571 255	559 944	226 291	216 066	69 001	16 407
Grundstückswesen, Ver- mietung, Dienstleistungen für Unternehmen.....	28 817	212	576	1 091	6 015	8 424	4 557	5 569	1 926	447
Öffentliche Verwaltung u.ä. Öffentliche und private Dienstleistungen (ohne Öffentliche Verwaltung).. Zusammen 2).	810 708	28 058	89 334	102 163	234 125	201 211	71 832	56 403	18 693	8 889
	372 875	10 497	13 941	20 604	91 360	106 959	50 052	57 379	20 673	1 410
	969 167	72 144	91 580	92 403	239 755	243 350	99 850	96 715	27 709	5 661
	10 173 276	620 583	955 546	1 201 213	3 062 377	2 418 043	875 850	768 782	231 884	38 998
<b>Angestellte</b>										
Land- u. Forstwirtschaft; Fischerei.....	27 028	456	1 127	2 390	9 320	7 309	2 547	2 622	1 027	230
Produzierendes Gewerbe.....	2 933 794	68 212	151 267	269 567	975 837	774 988	302 835	295 902	85 429	9 747
Bergbau.....	33 110	316	749	1 474	10 161	13 743	3 543	2 286	738	100
Verarbeitendes Gewerbe.....	2 431 448	56 831	128 735	228 932	815 931	637 064	247 557	241 268	68 512	6 618
Energie- und Wasser- versorgung.....	120 593	2 407	4 990	7 908	36 433	37 476	15 676	12 711	2 927	65
Baugewerbe.....	348 633	8 658	16 793	31 253	113 312	86 705	36 059	39 637	13 252	2 964
Handel, Gastgewerbe und Verkehr.....	3 054 480	133 997	303 042	395 565	944 424	694 818	269 648	244 523	58 281	10 182
Handel.....	2 518 209	115 725	242 529	318 516	769 805	578 262	226 723	209 205	49 092	8 352
Gastgewerbe.....	109 698	4 735	13 582	16 662	33 686	22 473	8 340	7 515	2 044	661
Verkehr und Nachrichten- übermittlung.....	426 573	13 537	46 931	60 387	140 933	94 083	34 585	27 803	7 145	1 169
Sonstige Dienstleistungen... Kredit- und Versicherungs- gewerbe.....	6 509 086	221 379	606 453	828 044	2 095 843	1 629 774	532 500	465 390	116 904	12 799
Grundstückswesen, Ver- mietung, Dienstleistungen für Unternehmen.....	926 271	24 511	99 735	126 883	296 027	225 398	78 270	61 387	13 476	584
Öffentliche Verwaltung u.ä. Öffentliche und private Dienstleistungen (ohne Öffentliche Verwaltung).. Zusammen 2).	1 565 190	44 963	146 841	235 692	575 052	329 359	109 421	93 987	25 083	4 792
	938 238	27 575	56 613	80 546	257 734	275 280	106 135	105 753	27 484	1 118
	3 079 387	124 330	303 264	384 923	967 030	799 737	238 674	204 263	50 861	6 305
	12 531 444	424 231	1 062 420	1 496 386	4 027 604	3 108 634	1 108 137	1 009 108	261 822	33 042
<b>Insgesamt</b>										
Land- u. Forstwirtschaft; Fischerei.....	202 644	17 172	25 026	30 751	64 176	37 413	11 377	10 807	4 984	938
Produzierendes Gewerbe.....	8 431 319	413 344	635 290	915 557	2 712 220	2 073 123	764 443	696 722	199 881	20 739
Bergbau.....	128 327	2 630	4 908	9 397	48 506	43 833	9 995	6 386	2 383	289
Verarbeitendes Gewerbe.....	6 422 326	254 332	446 478	692 036	2 092 473	1 629 299	603 127	541 647	148 039	14 895
Energie- und Wasser- versorgung.....	218 924	8 925	11 082	15 946	64 487	63 869	26 923	22 473	5 099	120
Baugewerbe.....	1 661 742	147 457	172 822	198 178	506 754	336 122	124 398	126 216	44 360	5 435
Handel, Gastgewerbe und Verkehr.....	5 364 827	281 252	554 432	705 250	1 641 976	1 222 784	448 027	387 610	102 514	20 972
Handel.....	3 571 081	199 233	356 816	458 266	1 086 996	809 099	302 279	274 764	70 536	13 092
Gastgewerbe.....	632 843	52 878	102 467	102 348	178 091	116 202	39 230	30 570	8 583	2 474
Verkehr und Nachrichten- übermittlung.....	1 160 903	29 141	95 149	144 646	376 889	297 483	106 518	82 276	23 395	5 406
Sonstige Dienstleistungen... Kredit- und Versicherungs- gewerbe.....	8 690 653	332 290	801 884	1 044 305	2 667 098	2 189 718	758 791	681 456	185 905	29 206
Grundstückswesen, Ver- mietung, Dienstleistungen für Unternehmen.....	955 088	24 723	100 311	127 974	302 042	233 822	82 827	66 956	15 402	1 031
Öffentliche Verwaltung u.ä. Öffentliche und private Dienstleistungen (ohne Öffentliche Verwaltung).. Insgesamt 2).	2 375 898	73 021	236 175	337 855	809 177	530 570	181 253	150 390	43 776	13 681
	1 311 113	38 072	70 554	101 150	349 094	382 239	156 187	163 132	48 157	2 528
	4 048 554	196 474	394 844	477 326	1 206 785	1 043 087	338 524	300 978	78 570	11 966
	22 704 720	1 044 814	2 017 966	2 697 599	7 089 981	5 526 677	1 984 047	1 777 890	493 706	72 040

1) Klassifikation der Wirtschaftszweige, Ausgabe 1993 (WZ 93) - siehe Anhang. - 2) Einschl. Fälle ohne Angabe zur Wirtschaftsgliederung.

Sozialversicherungspflichtig Beschäftigte am Arbeitsort  
Früheres Bundesgebiet  
6 Sozialversicherungspflichtig Beschäftigte am 30.09.1999 nach Stellung im Beruf,  
zusammengefaßten Wirtschaftsabschnitten und Altersgruppen

Stellung im Beruf Wirtschaftsgliederung 1)	Insgesamt	Davon im Alter von ... bis unter ... Jahren								
		unter 20	20 bis 25	25 bis 30	30 bis 40	40 bis 50	50 bis 55	55 bis 60	60 bis 65	65 und mehr
Darunter: Weiblich										
<b>Arbeiterinnen</b>										
Land- u. Forstwirtschaft; Fischerei.....	39 876	4 720	6 785	6 463	10 635	6 324	2 107	2 014	693	155
Produzierendes Gewerbe.....	842 438	29 626	66 838	91 104	245 880	238 583	86 494	71 589	9 963	2 361
Bergbau.....	1 876	101	168	165	430	524	223	190	54	21
Verarbeitendes Gewerbe.....	803 072	25 226	61 451	86 978	236 607	230 033	83 024	68 457	9 172	2 124
Energie- und Wasser- versorgung.....	6 855	230	278	337	1 535	2 094	1 138	1 073	158	12
Baugewerbe.....	30 635	4 069	4 941	3 624	7 308	5 932	2 109	1 869	579	204
Handel, Gastgewerbe und Verkehr.....	655 273	42 080	86 276	82 353	175 468	157 421	54 547	44 307	9 844	2 977
Handel.....	253 860	12 679	26 144	29 355	69 415	66 082	23 279	21 081	4 476	1 349
Gastgewerbe.....	287 036	26 174	50 173	41 496	71 949	57 961	19 630	15 090	3 603	960
Verkehr und Nachrichten- übermittlung.....	114 377	3 227	9 959	11 502	34 104	33 378	11 638	8 136	1 765	668
Sonstige Dienstleistungen... Kredit- und Versicherungs- gewerbe.....	1 043 801	55 772	86 382	91 516	247 274	291 635	121 402	114 895	28 094	6 831
Grundstückswesen, Ver- mietung, Dienstleistungen für Unternehmen.....	16 926	92	279	533	3 175	5 135	2 887	3 513	1 038	274
öffentliche Verwaltung u.ä. öffentliche und private Dienstleistungen (ohne öffentliche Verwaltung).. Zusammen 2).	294 266 109 999 622 610 2 584 179	8 604 1 967 45 109 132 338	26 449 3 239 56 415 246 519	28 507 4 518 57 958 271 709	78 309 22 110 143 680 679 994	87 023 34 542 164 935 694 721	31 025 17 465 70 025 264 855	24 287 20 734 66 361 233 018	7 266 4 783 15 007 48 657	2 796 641 3 120 12 368
<b>Angestellte</b>										
Land- u. Forstwirtschaft; Fischerei.....	14 916	303	809	1 471	5 011	4 167	1 412	1 357	298	88
Produzierendes Gewerbe.....	1 132 603	49 616	99 909	143 773	364 220	269 099	102 175	88 099	12 659	3 053
Bergbau.....	7 304	194	459	763	2 327	2 196	737	520	85	23
Verarbeitendes Gewerbe.....	923 825	42 100	85 381	122 573	300 859	214 287	79 717	67 355	9 335	2 218
Energie- und Wasser- versorgung.....	35 650	1 575	3 158	4 210	11 871	9 023	3 249	2 382	171	11
Baugewerbe.....	165 824	5 747	10 911	16 227	49 163	43 593	18 472	17 842	3 068	801
Handel, Gastgewerbe und Verkehr.....	1 820 730	87 668	202 029	251 753	530 221	416 442	164 540	143 626	19 945	4 506
Handel.....	1 536 476	75 780	162 291	204 986	439 915	359 325	143 965	128 078	17 377	3 759
Gastgewerbe.....	70 591	3 832	10 281	10 952	20 384	14 136	5 178	4 662	865	301
Verkehr und Nachrichten- übermittlung.....	214 663	8 056	29 457	35 815	69 922	42 981	15 397	10 886	1 703	446
Sonstige Dienstleistungen... Kredit- und Versicherungs- gewerbe.....	4 223 558	186 695	467 497	570 518	1 310 409	1 041 961	328 585	272 376	40 251	5 266
Grundstückswesen, Ver- mietung, Dienstleistungen für Unternehmen.....	493 345	16 245	59 628	78 035	159 983	113 629	37 668	25 938	2 054	165
öffentliche Verwaltung u.ä. öffentliche und private Dienstleistungen (ohne öffentliche Verwaltung).. Zusammen 2).	814 684 608 397 2 307 132 7 196 454	34 878 20 879 114 693 324 413	101 981 44 189 261 699 770 588	133 107 62 474 296 902 968 039	269 129 178 295 703 002 2 211 274	165 440 172 371 590 521 1 732 869	56 003 63 408 171 506 597 181	45 258 59 126 142 054 505 900	7 046 7 450 23 701 73 244	1 842 205 3 054 12 946
<b>Insgesamt</b>										
Land- u. Forstwirtschaft; Fischerei.....	54 792	5 023	7 574	7 934	15 646	10 491	3 519	3 371	991	243
Produzierendes Gewerbe.....	1 975 041	79 242	166 747	234 877	610 100	507 682	188 669	159 688	22 622	5 414
Bergbau.....	9 180	295	627	928	2 757	2 720	960	710	139	44
Verarbeitendes Gewerbe.....	1 726 897	67 326	146 832	209 551	537 466	444 320	162 741	135 812	18 507	4 342
Energie- und Wasser- versorgung.....	42 505	1 805	3 436	4 547	13 406	11 117	4 387	3 455	329	23
Baugewerbe.....	196 459	9 816	15 852	19 851	56 471	49 525	20 581	19 711	3 647	1 005
Handel, Gastgewerbe und Verkehr.....	2 476 003	129 748	288 305	334 106	705 689	573 863	219 087	187 933	29 789	7 483
Handel.....	1 789 336	88 459	188 435	234 341	509 330	425 407	167 244	149 159	21 853	5 108
Gastgewerbe.....	357 627	30 006	60 454	52 448	92 333	72 097	24 808	19 752	4 468	1 261
Verkehr und Nachrichten- übermittlung.....	329 040	11 283	39 416	47 317	104 026	76 359	27 035	19 022	3 468	1 114
Sonstige Dienstleistungen... Kredit- und Versicherungs- gewerbe.....	5 267 359	242 467	553 879	662 034	1 557 683	1 333 596	449 987	387 271	68 345	12 097
Grundstückswesen, Ver- mietung, Dienstleistungen für Unternehmen.....	510 271	16 337	59 907	78 568	163 158	118 764	40 555	29 451	3 092	439
öffentliche Verwaltung u.ä. öffentliche und private Dienstleistungen (ohne öffentliche Verwaltung).. Insgesamt 2).	1 108 950 718 396 2 929 742 9 780 633	43 482 22 846 159 802 456 751	128 430 47 428 318 114 1 017 107	161 614 66 992 354 860 1 239 748	347 438 200 405 846 682 2 891 268	252 463 206 913 755 456 2 427 590	87 028 80 873 241 531 862 036	69 545 79 860 208 415 738 918	14 312 12 233 38 708 121 901	4 638 846 6 174 25 314

1) Klassifikation der Wirtschaftszweige, Ausgabe 1993 (WZ 93) - siehe Anhang. - 2) Einschl. Fälle ohne Angabe zur Wirtschaftsgliederung.

Sozialversicherungspflichtig Beschäftigte am Arbeitsort  
 Neue Länder und Berlin - Ost  
 6 Sozialversicherungspflichtig Beschäftigte am 30.09.1999 nach Stellung im Beruf,  
 zusammengefaßten Wirtschaftsabschnitten und Altersgruppen

Stellung im Beruf Wirtschaftsgliederung 1)	Insgesamt	Davon im Alter von ... bis unter ... Jahren								
		unter 20	20 bis 25	25 bis 30	30 bis 40	40 bis 50	50 bis 55	55 bis 60	60 bis 65	65 und mehr
Insgesamt										
Arbeiter/-innen										
Land- u. Forstwirtschaft;										
Fischerei.....	137 451	8 209	8 861	11 580	39 133	40 455	12 505	14 817	1 737	154
Produzierendes Gewerbe.....	1 226 673	98 963	116 835	136 852	371 911	329 738	83 112	79 458	9 025	779
Bergbau.....	20 107	1 169	709	867	5 407	7 929	2 446	1 478	93	9
Verarbeitendes Gewerbe....	564 827	37 937	41 063	57 675	165 761	165 629	45 015	45 854	5 407	486
Energie- und Wasser- versorgung.....	28 388	2 288	1 544	2 204	9 128	8 519	2 492	1 938	268	7
Baugewerbe.....	613 351	57 569	73 519	76 106	191 615	147 661	33 159	30 188	3 257	277
Handel, Gastgewerbe und Verkehr.....	556 615	42 601	52 973	65 395	170 360	147 557	39 501	32 775	4 509	944
Handel.....	239 654	21 899	25 917	29 014	71 014	59 403	15 323	14 779	1 896	409
Gastgewerbe.....	120 523	14 954	18 353	15 473	32 193	25 960	6 972	5 994	510	114
Verkehr und Nachrichten- übermittlung.....	196 438	5 748	8 703	20 908	67 153	62 194	17 206	12 002	2 103	421
Sonstige Dienstleistungen...	610 888	65 493	58 466	45 180	147 319	165 057	54 973	64 723	8 549	1 128
Kredit- und Versicherungs- gewerbe.....	1 625	25	44	77	362	549	208	280	65	15
Grundstückswesen, Ver- mietung, Dienstleistungen für Unternehmen.....	206 829	5 618	17 662	20 347	58 539	62 846	19 556	19 010	2 526	725
Öffentliche Verwaltung u.ä. Öffentliche und private Dienstleistungen (ohne öffentliche Verwaltung)..	103 103	2 777	3 251	4 256	25 036	34 584	12 360	17 553	3 213	73
Zusammen 2).	2 299 331	57 073	37 509	20 500	63 382	67 078	22 849	27 880	2 745	315
	2 532 261	215 297	237 192	259 087	728 919	682 984	190 130	191 816	23 826	3 010
Angestellte										
Land- u. Forstwirtschaft;										
Fischerei.....	27 038	303	554	1 087	5 991	9 501	3 711	4 687	1 065	139
Produzierendes Gewerbe.....	395 860	10 100	19 254	28 363	111 584	129 835	43 742	44 187	7 695	1 100
Bergbau.....	8 544	85	147	271	2 058	3 774	1 372	692	136	9
Verarbeitendes Gewerbe....	232 334	7 034	12 464	16 997	63 497	74 692	25 582	26 789	4 693	586
Energie- und Wasser- versorgung.....	38 865	877	1 432	2 009	10 706	14 278	5 083	3 858	605	17
Baugewerbe.....	116 117	2 104	5 211	9 086	35 323	37 091	11 705	12 848	2 261	488
Handel, Gastgewerbe und Verkehr.....	578 878	26 146	51 046	63 972	186 246	161 416	45 781	38 883	4 553	835
Handel.....	431 260	21 888	41 709	49 036	138 729	116 467	30 824	29 059	3 124	624
Gastgewerbe.....	28 644	1 546	3 595	3 793	8 390	6 983	2 154	1 929	198	56
Verkehr und Nachrichten- übermittlung.....	118 974	2 912	5 742	11 143	39 127	37 966	12 803	7 895	1 231	165
Sonstige Dienstleistungen...	1 582 223	53 954	108 326	140 594	458 822	451 045	154 310	181 900	31 199	2 073
Kredit- und Versicherungs- gewerbe.....	105 272	3 035	12 951	15 831	32 916	26 831	7 265	5 800	617	26
Grundstückswesen, Ver- mietung, Dienstleistungen für Unternehmen.....	278 515	8 266	26 608	31 584	85 569	73 160	22 458	24 388	5 752	730
Öffentliche Verwaltung u.ä. Öffentliche und private Dienstleistungen (ohne öffentliche Verwaltung)..	370 904	8 663	13 628	19 635	98 348	123 683	44 331	52 836	9 600	180
Zusammen 2).	827 532	33 990	55 139	73 544	241 989	227 371	80 256	98 876	15 230	1 137
	2 584 754	90 524	179 240	234 107	762 872	752 008	247 612	269 716	44 523	4 152
Insgesamt										
Land- u. Forstwirtschaft;										
Fischerei.....	164 489	8 512	9 415	12 667	45 124	49 956	16 216	19 504	2 802	293
Produzierendes Gewerbe.....	1 622 533	109 063	136 089	165 215	483 495	459 573	126 854	123 645	16 720	1 879
Bergbau.....	28 651	1 254	856	1 138	7 465	11 703	3 818	2 170	229	18
Verarbeitendes Gewerbe....	797 161	44 971	53 527	74 672	229 258	240 321	70 597	72 643	10 100	1 072
Energie- und Wasser- versorgung.....	67 253	3 165	2 976	4 213	19 834	22 797	7 575	5 796	873	24
Baugewerbe.....	729 468	59 673	78 730	85 192	226 938	184 752	44 864	43 036	5 518	765
Handel, Gastgewerbe und Verkehr.....	1 135 493	68 747	104 019	129 367	356 606	308 973	85 282	71 658	9 062	1 779
Handel.....	670 914	43 587	67 626	78 050	209 743	175 870	46 147	43 838	5 020	1 033
Gastgewerbe.....	149 167	16 500	21 948	19 266	40 583	32 943	9 126	7 923	708	170
Verkehr und Nachrichten- übermittlung.....	315 412	8 660	14 445	32 051	106 280	100 160	30 009	19 897	3 334	576
Sonstige Dienstleistungen...	2 193 111	119 447	166 792	185 774	606 141	616 102	209 283	246 623	39 748	3 201
Kredit- und Versicherungs- gewerbe.....	106 897	3 060	12 995	15 908	33 278	27 380	7 473	6 080	682	41
Grundstückswesen, Ver- mietung, Dienstleistungen für Unternehmen.....	485 344	13 884	44 270	51 931	144 108	136 006	42 014	43 398	8 278	1 455
Öffentliche Verwaltung u.ä. Öffentliche und private Dienstleistungen (ohne öffentliche Verwaltung)..	474 007	11 440	16 879	23 891	123 384	158 267	56 891	70 389	12 813	253
Zusammen 2).	1 126 863	91 063	92 648	94 044	305 371	294 449	103 105	126 756	17 975	1 452
	5 117 015	305 821	416 432	493 194	1 491 791	1 434 992	437 742	461 532	68 349	7 162

1) Klassifikation der Wirtschaftszweige, Ausgabe 1993 (WZ 93) - siehe Anhang. - 2) Einschl. Fälle ohne Angabe zur Wirtschafts-  
gliederung.



Sozialversicherungspflichtig Beschäftigte am Arbeitsort  
 Neue Länder und Berlin - Ost  
 6 Sozialversicherungspflichtig Beschäftigte am 30.09.1999 nach Stellung im Beruf,  
 zusammengefaßten Wirtschaftsabschnitten und Altersgruppen

Stellung im Beruf Wirtschaftsgliederung 1)	Insgesamt	Davon im Alter von ... bis unter ... Jahren								
		unter 20	20 bis 25	25 bis 30	30 bis 40	40 bis 50	50 bis 55	55 bis 60	60 bis 65	65 und mehr
Darunter: Weiblich										
<b>Arbeiterinnen</b>										
Land- u. Forstwirtschaft; Fischerei.....	41 341	2 328	2 770	3 385	12 911	12 172	3 666	3 946	156	27
Produzierendes Gewerbe.....	168 522	8 144	11 215	14 467	50 636	54 484	14 921	13 944	536	175
Bergbau.....	1 532	162	108	56	376	590	173	65	1	1
Verarbeitendes Gewerbe....	144 885	6 608	9 257	12 625	43 633	47 674	12 788	11 744	442	134
Energie- und Wasser- versorgung.....	1 823	137	62	80	575	602	200	160	7	-
Baugewerbe.....	20 282	1 237	1 788	1 706	6 052	5 618	1 780	1 975	86	40
Handel, Gastgewerbe und Verkehr.....	188 148	14 467	21 199	19 775	55 255	51 850	14 041	10 565	649	347
Handel.....	69 308	4 048	6 770	7 057	20 657	19 878	5 393	5 070	300	135
Gastgewerbe.....	81 643	9 178	12 563	9 470	21 598	19 313	5 077	4 185	201	58
Verkehr und Nachrichten- übermittlung.....	37 197	1 241	1 866	3 248	13 000	12 659	3 571	1 310	148	154
Sonstige Dienstleistungen... Kredit- und Versicherungs- gewerbe.....	264 274	22 764	24 009	18 988	68 073	76 713	24 560	27 376	1 400	391
Grundstückswesen, Ver- mietung, Dienstleistungen für Unternehmen.....	671	15	21	18	132	234	92	131	18	10
öffentliche Verwaltung u.ä. öffentliche und private Dienstleistungen (ohne öffentliche Verwaltung)... Zusammen 2).	71 546 37 960 154 097 662 465	1 434 646 20 669 47 714	3 865 953 19 170 59 207	4 967 1 655 12 348 56 809	20 885 10 621 36 435 186 925	25 789 13 157 37 533 195 272	7 326 4 550 12 592 57 205	6 707 6 057 14 481 55 850	380 295 707 2 742	193 26 162 941
<b>Angestellte</b>										
Land- u. Forstwirtschaft; Fischerei.....	14 932	225	435	713	3 823	5 575	2 009	2 030	111	11
Produzierendes Gewerbe.....	198 747	8 121	14 057	16 428	58 353	63 882	19 355	17 228	1 008	315
Bergbau.....	3 648	72	100	173	1 064	1 593	460	180	6	-
Verarbeitendes Gewerbe....	117 498	5 724	9 290	10 052	33 061	36 659	11 304	10 646	601	161
Energie- und Wasser- versorgung.....	18 195	696	1 017	1 195	5 353	6 617	2 068	1 212	37	-
Baugewerbe.....	59 406	1 629	3 650	5 008	18 875	19 013	5 523	5 190	364	154
Handel, Gastgewerbe und Verkehr.....	379 599	18 230	36 943	45 550	122 095	104 429	27 966	22 890	1 132	364
Handel.....	299 777	14 912	30 070	36 155	97 019	80 810	20 493	19 114	920	284
Gastgewerbe.....	19 496	1 225	2 846	2 628	5 505	4 741	1 362	1 115	54	20
Verkehr und Nachrichten- übermittlung.....	60 326	2 093	4 027	6 767	19 571	18 878	6 111	2 661	158	60
Sonstige Dienstleistungen... Kredit- und Versicherungs- gewerbe.....	1 165 126	44 849	84 763	104 759	347 852	343 287	110 809	119 970	8 265	572
Grundstückswesen, Ver- mietung, Dienstleistungen für Unternehmen.....	74 259	2 203	7 430	10 989	23 815	20 187	5 284	4 148	194	9
öffentliche Verwaltung u.ä. öffentliche und private Dienstleistungen (ohne öffentliche Verwaltung)... Zusammen 2).	165 473 287 706 637 688 1 758 919	6 662 7 019 28 965 71 445	20 013 10 576 46 744 136 245	19 906 16 271 57 593 167 514	51 180 81 340 191 517 532 280	43 480 99 706 179 914 517 312	11 758 33 813 59 954 160 185	11 386 36 385 68 051 162 154	932 2 565 4 574 10 519	156 31 376 1 265
<b>Insgesamt</b>										
Land- u. Forstwirtschaft; Fischerei.....	56 273	2 553	3 205	4 078	16 734	17 747	5 675	5 976	267	38
Produzierendes Gewerbe.....	367 269	16 265	25 272	30 895	108 989	118 366	34 276	31 172	1 544	490
Bergbau.....	5 180	234	208	229	1 440	2 183	633	245	7	1
Verarbeitendes Gewerbe....	262 383	12 332	18 547	22 677	76 694	84 333	24 072	22 390	1 043	295
Energie- und Wasser- versorgung.....	20 018	833	1 079	1 275	5 928	7 219	2 268	1 372	44	-
Baugewerbe.....	79 688	2 866	5 438	6 714	24 927	24 631	7 303	7 165	450	194
Handel, Gastgewerbe und Verkehr.....	567 747	32 697	58 142	65 325	177 350	156 279	42 007	33 455	1 781	711
Handel.....	369 085	18 960	36 840	43 212	117 676	100 688	25 886	24 184	1 220	419
Gastgewerbe.....	101 139	10 403	15 409	12 098	27 103	24 054	6 439	5 300	255	78
Verkehr und Nachrichten- übermittlung.....	97 523	3 334	6 893	10 015	32 571	31 537	9 682	3 971	306	214
Sonstige Dienstleistungen... Kredit- und Versicherungs- gewerbe.....	1 429 400	67 613	108 772	123 747	415 925	420 000	135 369	147 346	9 665	963
Grundstückswesen, Ver- mietung, Dienstleistungen für Unternehmen.....	74 930	2 218	7 451	11 007	23 947	20 421	5 376	4 279	212	19
öffentliche Verwaltung u.ä. öffentliche und private Dienstleistungen (ohne öffentliche Verwaltung)... Insgesamt 2).	237 019 325 666 791 785 2 421 384	8 096 7 665 49 634 119 159	23 878 11 529 65 914 195 452	24 873 17 926 69 941 224 123	72 065 91 961 227 952 719 205	69 269 112 863 217 447 712 584	19 084 38 363 72 546 217 390	18 093 42 442 82 532 218 004	1 312 2 860 5 281 13 261	349 57 538 2 206

1) Klassifikation der Wirtschaftszweige, Ausgabe 1993 (WZ 93) - siehe Anhang. - 2) Einschl. Fälle ohne Angabe zur Wirtschaftsgliederung.

Sozialversicherungspflichtig Beschäftigte am Arbeitsort  
Deutschland  
7 Sozialversicherungspflichtig Beschäftigte am 30.09.1999 nach Wirtschaftsabschnitten  
und -unterabschnitten, Teilzeitbeschäftigten und Stellung im Beruf

Nr. der Klassifikation 1)	Wirtschaftsgliederung	Sozialversicherungspflichtig Beschäftigte				Darunter Teilzeitbeschäftigte		
		insgesamt	Arbeiter/-innen		Ange- stellte	zusammen	Arbeiter/ -innen	Ange- stellte
			zusammen	Fach- arbeiter/ -innen 2)				
Insgesamt								
A + B	Land-u.Forstwirtsch.; Fischerei...	367 133	313 067	165 062	54 066	32 444	24 125	8 319
C	Bergbau u.Gew.v.Steinen u. Erden.....	156 978	115 324	77 899	41 654	2 578	1 220	1 358
CA	Kohlenbergbau,Torfgew., Gew.v.Erdöl u.Erdgas usw.....	92 264	68 264	49 172	24 000	861	424	237
CB	Erzbergbau,Gew.v.Steinen u. Erden,sonst.Bergbau.....	64 714	47 060	28 727	17 654	1 917	796	1 121
D	Verarbeitendes Gewerbe.....	7 219 487	4 555 705	2 076 223	2 663 782	422 027	205 736	216 291
DA	Ernährungsgewerbe u. Tabakver- arbeitung.....	741 932	454 998	187 937	286 934	72 483	29 314	43 169
DB + DC	Textil-u. Bekleidungsgererbe; Ledergewerbe.....	248 882	167 445	63 533	81 437	24 695	17 138	7 557
DD	Holzgererbe (oh.H.v.Möbeln).....	180 728	140 362	68 539	40 366	7 598	3 485	4 113
DE	Papier-,Verlags-u.Druck- gererbe.....	535 555	277 930	108 180	257 625	63 153	31 571	31 582
DF	Kokerei,Mineralölverarbeitung, H.v.Brutstoffen.....	31 104	15 197	10 147	15 907	978	221	757
DG	Chemische Industrie.....	474 500	223 588	86 921	250 912	34 080	12 517	21 563
DH	H.v.Gummi-u.Kunststoffwaren.....	389 165	280 734	79 289	108 431	16 939	9 860	7 079
DI	Glasgererbe,Keramik,Verarb.v. Steinen u.Erden.....	271 731	191 817	83 655	79 914	11 671	6 017	5 654
DJ	Metallerzg.u.-bearb.,H.v. Metallerzeugnissen.....	1 132 285	828 828	400 535	303 457	41 305	20 121	21 184
DK	Maschinenbau.....	1 037 854	632 095	392 004	405 759	37 872	14 875	22 997
DL	H.v.Büromasch.,DV-Gerät.u. -Einr.;Elektrotech.usw.....	1 061 399	548 745	223 247	512 654	67 565	35 178	32 387
DM	Fahrzeugbau.....	804 071	564 697	263 912	299 374	27 216	16 274	10 942
DN	H.v.Möbeln,Schmuck,Musikinstr. usw.; Recycling.....	310 281	229 269	108 324	81 012	16 472	9 165	7 307
E	Energie-u.Wasserversorgung.....	286 177	126 719	89 597	159 458	18 987	7 098	11 889
F	Baugererbe.....	2 391 210	1 926 460	1 291 460	464 750	85 406	31 260	54 146
45.2	dar.Hoch- und Tiefbau.....	1 175 606	944 968	634 106	230 638	32 462	12 135	20 327
G	Handel;Instandh.u.Rep.v.Kfz u. Gebrauchsgütern.....	4 241 995	1 292 526	554 393	2 949 469	868 696	170 586	698 110
51 (ohne 51.1)	dar.: Großhandel.....	1 098 847	374 001	118 678	724 846	101 939	37 066	64 873
52	Einzelhandel.....	2 154 616	450 234	179 450	1 704 382	682 632	100 177	582 455
H	Gastgererbe.....	782 010	643 668	187 814	138 342	158 683	139 742	18 941
I	Verkehr u.Nachrichtenübermitt- lung.....	1 476 315	930 768	378 658	545 547	191 338	135 368	55 970
60-63	Verkehr.....	1 204 538	736 165	304 587	468 373	97 306	55 423	41 883
64	Nachrichtenübermittlung.....	271 777	194 603	74 071	77 174	94 032	79 945	14 087
J	Kredit-u. Versicherungsgewerbe...	1 061 985	30 442	4 736	1 031 543	151 765	15 796	135 969
65	dar. Kreditgererbe.....	745 996	23 684	3 296	722 312	112 977	13 092	99 885
K	Grundst.-,Wohnungswesen,Verm. bewegl.Sachen usw.....	2 861 242	1 017 537	267 121	1 843 705	525 357	294 608	230 749
74.1	dar. Rechtsberatung u.a. ....	640 051	44 643	12 133	595 408	97 449	12 256	85 193
L + Q	öffentliche Verwaltung u.ä. ....	1 785 120	475 978	147 210	1 309 142	439 171	127 117	312 054
75.1	dar.: öffentl. Verwaltung.....	1 254 834	364 312	108 537	890 522	346 539	110 464	236 075
75.2	öffentl. Sicherheit u.a. ...	220 326	83 457	31 921	136 869	36 908	7 711	29 197
M	Erziehung u. Unterricht.....	1 007 674	202 748	24 635	804 926	357 564	67 473	290 091
N	Gesundheits-,Veterinär-u.Sozial- wesen.....	2 898 182	472 897	74 538	2 425 285	834 088	185 248	648 840
85.1, 85.2	Gesundheits- und Veterinär- wesen.....	1 891 266	235 231	40 314	1 656 035	477 923	89 918	388 005
85.3	Sozialwesen.....	1 006 916	237 666	34 224	769 250	356 165	95 330	260 835
O	Erbringung sonst.öff.u.persönl. Dienstleistungen.....	1 229 736	563 992	204 010	665 744	271 077	106 379	164 698
P	Private Haushalte.....	39 825	28 861	4 452	10 964	15 327	11 712	3 615
	Insgesamt 3).....	27 821 735	12 705 537	5 549 736	15 116 198	4 381 393	1 527 379	2 854 014

1) Klassifikation der Wirtschaftszweige, Ausgabe 1993 (WZ 93). Zusätzlich werden ausgewählte Wirtschaftsabteilungen und -gruppen nachgewiesen. - 2) Einschl. "Meister/-in bzw. Polier/-in". - 3) Einschl. Fälle ohne Angabe zur Wirtschaftsgliederung.

Statistisches Bundesamt, Fachserie 1, R 4.2.1, 3.VJ/1999

Sozialversicherungspflichtig Beschäftigte am Arbeitsort  
Deutschland

7 Sozialversicherungspflichtig Beschäftigte am 30.09.1999 nach Wirtschaftsabschnitten  
und -unterabschnitten, Teilzeitbeschäftigten und Stellung im Beruf

Nr. der Klassifi- kation 1)	Wirtschaftsgliederung	Sozialversicherungspflichtig Beschäftigte				Darunter Teilzeitbeschäftigte		
		insgesamt	Arbeiterinnen		Ange- stellte	zusammen	Arbeiter- innen	Ange- stellte
			zusammen	Fach- arbeiter- innen 2)				
Darunter: Weiblich								
A + B	Land-u.Forstwirtschaft.; Fischerei...	111 065	81 217	39 164	29 848	19 856	12 840	7 016
C	Bergbau u.Gew.v.Steinen u. Erden.....	14 360	3 408	586	10 952	1 802	578	1 224
CA	Kohlenbergbau,TorfGew., Gew.v.Erdöl u.Erdgas usw.....	5 981	1 555	175	4 426	311	108	203
CB	Erzbergbau,Gew.v.Steinen u. Erden,sonst.Bergbau.....	8 379	1 853	411	6 526	1 491	470	1 021
D	Verarbeitendes Gewerbe.....	1 989 280	947 957	182 224	1 041 323	328 473	140 549	187 924
DA	Ernährungsgewerbe u. Tabakver- arbeitung.....	365 600	158 338	39 503	207 262	63 757	22 358	41 399
DB + DC	Textil-u. Bekleidungs-gewerbe; Ledergewerbe.....	146 581	101 011	35 094	45 570	23 079	15 978	7 101
DD	Holzgewerbe (oh.H.v.Möbeln).....	33 122	15 014	3 042	18 108	5 763	1 964	3 799
DE	Papier-,Verlags-u.Druck- gewerbe.....	207 754	77 143	16 017	130 611	47 803	20 146	27 657
DF	Kokerei,Mineralölverarbeitung, H.v.Brutstoffen.....	4 676	611	271	4 065	606	89	517
DG	Chemische Industrie.....	140 419	44 214	6 559	96 205	24 719	8 153	16 566
DH	H.v.Gummi-u.Kunststoffwaren.....	106 091	66 696	5 685	39 395	13 520	7 462	6 058
DI	Glasgewerbe,Keramik,Verarb.v. Steinen u.Erden.....	57 248	26 174	4 812	31 074	9 118	4 148	4 970
DJ	Metallerzg.u.-bearb.,H.v. Metallerzeugnissen.....	197 477	89 919	10 607	107 558	30 504	11 291	19 213
DK	Maschinenbau.....	177 264	60 134	6 686	117 130	29 105	8 970	20 135
DL	H.v.Büromasch.,DV-Gerät.u. -Einr.;Elektrotech.usw.....	358 639	205 097	34 068	153 542	51 779	26 453	25 326
DM	Fahrzeugbau.....	106 295	53 465	8 832	52 830	15 085	6 658	8 427
DN	H.v.Möbeln,Schmuck,Musikinstr. usw.; Recycling.....	88 114	50 141	11 048	37 973	13 635	6 879	6 756
E	Energie-u.Wasserversorgung.....	62 523	8 678	1 724	53 845	13 199	3 910	9 289
F	Baugewerbe.....	276 147	50 917	16 578	225 230	61 115	12 142	48 973
45.2	dar.Hoch- und Tiefbau.....	105 783	13 035	3 057	92 748	21 937	4 112	17 825
G	Handel;Instandh.u.Rep.v.Kfz u. Gebrauchsgütern.....	2 158 421	323 168	81 022	1 835 253	774 651	119 359	656 292
51 (ohne 51.1)	dar.: Großhandel.....	390 905	73 234	10 554	317 671	82 702	24 762	57 940
52	Einzelhandel.....	1 495 526	198 070	56 813	1 297 456	633 642	77 959	555 683
H	Gastgewerbe.....	458 766	368 679	97 474	90 087	108 825	94 021	14 804
I	Verkehr u.Nachrichtenübermitt- lung.....	426 563	151 574	33 124	274 989	124 220	76 321	47 899
60-63	Verkehr.....	230 836	59 083	11 899	231 753	53 361	17 971	35 390
64	Nachrichtenübermittlung.....	135 727	92 491	21 225	43 236	70 859	58 350	12 509
J	Kredit-u. Versicherungsgewerbe...	585 201	17 597	704	567 604	137 586	13 791	123 795
65	dar. Kreditgewerbe.....	425 334	14 161	402	411 173	103 743	11 701	92 042
K	Grundst.,Wohnungswesen,Verm. bewegl.Sachen usw.....	1 345 969	365 812	29 294	980 157	381 870	200 584	181 286
74.1	dar. Rechtsberatung u.a. ....	422 649	17 859	1 864	404 790	83 093	9 030	74 063
L + Q	Öffentliche Verwaltung u.ä. ....	1 044 062	147 959	10 784	896 103	383 371	100 484	282 887
75.1	dar.: Öffentl. Verwaltung.....	721 283	118 054	8 410	603 229	298 406	87 096	211 310
75.2	Öffentl. Sicherheit u.a. ...	116 346	18 870	1 694	97 476	34 026	6 258	27 768
M	Erziehung u. Unterricht.....	661 923	98 183	5 898	563 740	286 713	56 415	229 298
N	Gesundheits-,Veterinär-u.Sozial- wesen.....	2 320 162	344 678	35 566	1 975 484	761 641	165 160	596 481
85.1, 85.2 85.3	Gesundheits- und Veterinär- wesen.....	1 540 728	169 931	15 418	1 370 797	443 346	80 097	363 249
	Sozialwesen.....	779 434	174 747	20 148	604 687	318 295	85 063	233 232
O	Erbringung sonst.öff.u.persönl. Dienstleistungen.....	705 138	309 184	117 031	396 954	210 535	79 210	131 325
P	Private Haushalte.....	34 304	24 662	3 283	9 642	13 781	10 474	3 317
	Insgesamt 3)....	12 202 017	3 246 644	654 819	8 955 373	3 610 674	1 087 562	2 523 112

1) Klassifikation der Wirtschaftszweige, Ausgabe 1993 (WZ 93). Zusätzlich werden ausgewählte Wirtschaftsabteilungen und -gruppen nachgewiesen. - 2) Einschl. "Meister/-in bzw. Polier/-in". - 3) Einschl. Fälle ohne Angabe zur Wirtschaftsgliederung.

Statistisches Bundesamt, Fachserie 1, R 4.2.1, 3.Vj/1999

Sozialversicherungspflichtig Beschäftigte am Arbeitsort  
Früheres Bundesgebiet  
7 Sozialversicherungspflichtig Beschäftigte am 30.09.1999 nach Wirtschaftsabschnitten  
und -unterabschnitten, Teilzeitbeschäftigten und Stellung im Beruf

Nr. der Klassifikation 1)	Wirtschaftsgliederung	Sozialversicherungspflichtig Beschäftigte				Darunter Teilzeitbeschäftigte		
		insgesamt	Arbeiter/-innen		Ange-stellte	zusammen	Arbeiter/-innen	Ange-stellte
			zusammen	Fach-arbeiter/-innen 2)				
Insgesamt								
A + B	Land- u. Forstwirtschaft; Fischerei...	202 644	175 616	71 632	27 028	16 109	10 952	5 157
C	Bergbau u. Gew. v. Steinen u. Erden.....	128 327	95 217	68 151	33 110	2 284	1 049	1 235
CA	Kohlenbergbau, Torfgew., Gew. v. Erdöl u. Erdgas usw.....	78 095	58 914	47 375	19 181	585	363	222
CB	Erzbergbau, Gew. v. Steinen u. Erden, sonst. Bergbau.....	50 232	36 303	20 776	13 929	1 699	686	1 013
D	Verarbeitendes Gewerbe.....	6 422 326	3 990 878	1 693 209	2 431 448	387 899	187 165	200 674
DA	Ernährungsgewerbe u. Tabakverarbeitung.....	614 575	369 225	136 510	245 350	61 846	24 940	36 906
DB + DC	Textil- u. Bekleidungs-gewerbe; Leder-gewerbe.....	215 793	140 950	44 496	74 843	22 712	15 542	7 170
DD	Holz-gewerbe (oh. H. v. Möbeln).....	157 421	121 365	55 635	36 056	7 060	3 155	3 905
DE	Papier-, Verlags- u. Druck-gewerbe.....	491 799	255 238	94 348	236 561	60 226	30 110	30 116
DF	Kokerei, Mineralölverarbeitung, H. v. Bruttstoffen.....	27 753	13 289	8 823	14 464	959	215	744
DG	Chemische Industrie.....	440 737	205 072	75 804	235 665	32 818	11 924	20 894
DH	H. v. Gummi- u. Kunststoffwaren.....	353 815	253 577	64 402	100 238	16 063	9 317	6 746
DI	Glas-gewerbe, Keramik, Verarb. v. Steinen u. Erden.....	218 165	151 740	56 554	66 425	10 313	5 160	5 153
DJ	Metallerzg. u. -bearb., H. v. Metallerzeugnissen.....	977 247	706 283	310 178	270 964	38 027	18 561	19 466
DK	Maschinenbau.....	950 396	572 510	343 705	377 886	35 696	13 928	21 768
DL	H. v. Büromasch., DV-Gerät. u. -Einr.; Elektrotech. usw.....	562 944	487 756	186 325	475 188	61 389	30 799	30 590
DM	Fahrzeugbau.....	752 627	526 035	234 874	226 592	26 322	15 793	10 529
DN	H. v. Möbeln, Schmuck, Musikinstr. usw.; Recycling.....	259 054	187 838	81 555	71 216	14 408	7 721	6 687
E	Energie- u. Wasserversorgung.....	218 924	98 331	67 319	120 593	15 027	5 297	9 730
F	Baugewerbe.....	1 661 742	1 313 109	839 075	348 633	68 060	22 094	45 966
45.2	dar. Hoch- und Tiefbau.....	796 304	626 962	399 157	169 342	24 206	7 611	16 595
G	Handel; Instandh. u. Rep. v. Kfz u. Gebrauchsgütern.....	3 571 081	1 052 872	412 580	2 518 209	728 734	146 786	581 948
51 (ohne 51.1)	dar.: Großhandel.....	975 557	323 374	92 255	652 183	92 621	33 394	59 227
52	Einzelhandel.....	1 785 791	361 056	129 992	1 424 735	560 223	84 157	476 066
H	Gastgewerbe.....	632 843	523 145	128 675	109 698	138 976	122 006	16 970
I	Verkehr u. Nachrichtenübermittlung.....	1 160 903	734 330	252 888	426 573	168 330	118 866	49 464
60-63	Verkehr.....	958 722	582 807	201 703	375 915	89 016	51 142	37 674
64	Nachrichtenübermittlung.....	202 181	151 523	51 185	50 658	79 314	67 724	11 590
J	Kredit- u. Versicherungsgewerbe... dar. Kreditgewerbe.....	955 088 667 803	28 817 22 496	4 227 2 985	926 271 645 307	143 037 106 264	15 375 12 749	127 662 93 515
K	Grundst., Wohnungswesen, Verm. bewegl. Sachen usw..... dar. Rechtsberatung u. a. ....	2 375 898 569 436	810 708 39 863	180 795 9 789	1 565 190 529 573	458 864 91 040	250 955 11 363	207 909 79 677
L + Q	Öffentliche Verwaltung u. ä. .... dar.: Öffentl. Verwaltung.....	1 311 113 893 997	372 875 280 853	107 142 76 145	938 238 613 144	332 994 254 906	95 420 82 054	237 574 172 852
75.2	Öffentl. Sicherheit u. a. ....	179 157	69 394	25 247	109 763	35 058	7 321	27 737
M	Erziehung u. Unterricht.....	665 310	122 392	14 167	542 918	273 842	56 951	216 891
N	Gesundheits-, Veterinär- u. Sozialwesen.....	2 403 382	404 486	52 884	1 998 896	715 083	161 540	553 543
85.1, 85.2, 85.3	Gesundheits- und Veterinärwesen..... Sozialwesen.....	1 576 634 826 748	203 717 200 769	27 889 24 995	1 372 917 625 979	422 514 292 569	80 615 80 925	341 899 211 644
O	Erbringung sonst. öff. u. persönl. Dienstleistungen.....	941 800	414 653	137 790	527 147	215 290	77 761	137 529
P	Private Haushalte.....	98 062	27 636	4 121	10 426	14 720	11 283	3 437
	Insgesamt 3)....	22 704 720	10 173 276	4 036 245	12 531 444	3 685 793	1 287 318	2 398 475

1) Klassifikation der Wirtschaftszweige, Ausgabe 1993 (N2 93). Zusätzlich werden ausgewählte Wirtschaftsabteilungen und -gruppen nachgewiesen. - 2) Einschl. "Meister/-in bzw. Polier/-in". - 3) Einschl. Fälle ohne Angabe zur Wirtschaftsgliederung.

Statistisches Bundesamt, Fachserie 1, R 4.2.1, 3.V/1999

Sozialversicherungspflichtig Beschäftigte am Arbeitsort  
Früheres Bundesgebiet  
7 Sozialversicherungspflichtig Beschäftigte am 30.09.1999 nach Wirtschaftsabschnitten  
und -unterabschnitten, Teilzeitbeschäftigten und Stellung im Beruf

Nr. der Klassifikation 1)	Wirtschaftsgliederung	Sozialversicherungspflichtig Beschäftigte				Darunter Teilzeitbeschäftigte		
		insgesamt	Arbeiterinnen		Ange- stellte	zusammen	Arbeiter- innen	Ange- stellte
			zusammen	Fach- arbeiter- innen 2)				
Darunter: Weiblich								
A + B	Land-u.Forstwirtsch.; Fischerei...	54 792	39 876	14 813	14 916	10 399	5 806	4 593
C	Bergbau u.Gew.v.Steinen u. Erden.....	9 180	1 876	229	7 304	1 604	488	1 116
CA	Kohlenbergbau,Torfgem., Gew.v.Erdöl u.Erdgas usw.....	2 881	508	73	2 373	268	76	192
CB	Erzbergbau,Gew.v.Steinen u. Erden,sonst.Bergbau.....	6 299	1 368	156	4 931	1 336	412	924
D	Verarbeitendes Gewerbe.....	1 726 897	803 072	106 539	923 825	300 948	127 000	173 948
DA	Ernährungsgewerbe u. Tabakver- arbeitung.....	290 452	116 585	17 131	173 867	53 639	18 424	35 215
DB + DC	Textil-u. Bekleidungsgerberbe; Ledergewerbe.....	124 398	83 072	22 393	41 326	21 336	14 591	6 745
DD	Holzgewerbe (oh.H.v.Möbeln).....	27 727	11 802	1 354	15 925	5 297	1 685	3 612
DE	Papier-,Verlags-u.Druck- gewerbe.....	187 075	68 671	11 734	118 404	45 566	19 160	26 406
DF	Kokerei,Mineralölverarbeitung, H.v.Brutstoffen.....	3 947	372	67	3 575	589	84	505
DG	Chemische Industrie.....	126 702	38 076	3 592	88 626	23 747	7 692	16 055
DH	H.v.Gummi-u.Kunststoffwaren.....	95 000	59 371	2 853	35 629	12 812	7 031	5 781
DI	Glasgewerbe,Keramik,Verarb.v. Steinen u.Erden.....	45 169	20 408	1 754	24 761	7 995	3 472	4 523
DJ	Metallerzg.u.-bearb.,H.v. Metallerzeugnissen.....	171 630	78 280	5 657	93 350	27 985	10 289	17 696
DK	Maschinenbau.....	163 156	55 592	4 524	107 564	27 529	8 434	19 095
DL	H.v.Büromasch.,DV-Gerät.u. -Eintr.;Elektrotech.usw.....	320 216	180 488	22 173	139 728	47 854	23 834	24 020
DM	Fahrzeugbau.....	97 662	49 088	6 609	48 574	14 524	6 416	8 108
DN	H.v.Möbeln,Schmuck,Musikinstr. usw.; Recycling.....	73 763	41 267	6 698	32 496	12 075	5 888	6 187
E	Energie-u.Wasserversorgung.....	42 505	6 855	716	35 650	11 394	3 529	7 865
F	Baugewerbe.....	196 459	30 635	8 478	165 824	49 256	7 566	41 690
45.2	dar.Hoch- und Tiefbau.....	70 519	5 768	1 054	64 751	16 535	1 972	14 563
G	Handel;Instandh.u.Rep.v.Kfz u. Gebrauchsgütern.....	1 789 336	253 860	47 967	1 535 476	643 882	100 450	543 432
51 (ohne 51.1)	dar.: Großhandel.....	346 874	63 438	6 641	282 436	74 857	22 124	52 733
52	Einzelhandel.....	1 222 752	152 365	34 792	1 070 387	517 114	64 384	452 730
H	Gastgewerbe.....	357 627	287 036	58 400	70 591	93 130	79 902	13 228
I	Verkehr u.Nachrichtenübermitt- lung.....	329 040	114 377	17 006	214 663	106 313	64 368	41 945
60-63	Verkehr.....	234 539	46 490	6 780	188 049	47 468	15 668	31 800
64	Nachrichtenübermittlung.....	94 501	67 887	10 226	26 614	58 845	48 700	10 145
J	Kredit-u. Versicherungsgewerbe...	510 271	16 926	611	493 345	129 423	13 427	115 996
65	dar. Kreditgewerbe.....	367 895	13 706	378	354 189	97 416	11 396	86 020
K	Grundst.,Wohnungswesen,Ver- bewegl.Sachen usw.....	1 108 950	294 266	16 208	814 684	329 293	165 705	163 588
74.1	dar. Rechtsberatung u.a. ....	369 082	16 115	1 356	352 967	77 790	8 410	69 380
L + Q	Öffentliche Verwaltung u.ä. ....	718 396	109 999	4 120	608 397	295 189	80 290	214 899
75.1	dar.: Öffentl. Verwaltung.....	476 894	86 182	2 827	390 512	222 452	68 794	153 658
75.2	Öffentl. Sicherheit u.a. ....	92 835	15 347	886	77 488	32 463	6 007	26 456
M	Erziehung u. Unterricht.....	446 278	69 012	2 130	377 266	217 700	49 902	167 798
N	Gesundheits-,Veterinär-u.Sozial- wesen.....	1 909 992	298 729	23 598	1 611 263	653 930	145 628	508 302
85.1, 85.2	Gesundheits- und Veterinär- wesen.....	1 273 529	148 435	8 985	1 125 094	391 612	71 983	319 629
85.3	Sozialwesen.....	636 463	150 294	14 613	486 169	262 318	73 645	188 673
O	Erbringung sonst.öff.u.persönl. Dienstleistungen.....	540 531	231 092	82 014	309 439	168 476	59 112	109 364
P	Private Haushalte.....	32 941	23 777	3 126	9 164	13 264	10 116	3 148
	Insgesamt 3).....	9 780 633	2 584 179	386 241	7 196 454	3 028 026	914 969	2 113 057

1) Klassifikation der Wirtschaftszweige, Ausgabe 1993 (WZ 93). Zusätzlich werden ausgewählte Wirtschaftsabteilungen und -gruppen nachgewiesen. - 2) Einschl. "Meister/-in bzw. Polier/-in". - 3) Einschl. Fälle ohne Angabe zur Wirtschaftsgliederung.

Statistisches Bundesamt, Fachserie 1, R 4.2.1, 3.Vj/1999

Sozialversicherungspflichtig Beschäftigte am Arbeitsort  
 Neue Länder und Berlin - Ost  
 7 Sozialversicherungspflichtig Beschäftigte am 30.09.1999 nach Wirtschaftsabschnitten  
 und -unterabschnitten, Teilzeitbeschäftigten und Stellung im Beruf

Nr. der Klassifikation 1)	Wirtschaftsgliederung	Sozialversicherungspflichtig Beschäftigte				Darunter Teilzeitbeschäftigte		
		insgesamt	Arbeiter/-innen		Angestellte	zusammen	Arbeiter/-innen	Angestellte
			zusammen	Facharbeiter/-innen 2)				
Insgesamt								
A + B	Land- u. Forstwirtsch.; Fischerei...	164 489	137 451	93 430	27 038	16 335	13 173	3 162
C	Bergbau u. Gew. v. Steinen u. Erden.....	28 651	20 107	9 748	8 544	294	171	123
CA	Kohlenbergbau, Torfgew., Gew. v. Erdöl u. Erdgas usw.....	14 169	9 350	1 797	4 819	76	61	15
CB	Erzbergbau, Gew. v. Steinen u. Erden, sonst. Bergbau.....	14 482	10 757	7 951	3 725	218	110	108
D	Verarbeitendes Gewerbe.....	797 161	564 827	383 014	232 334	34 188	18 571	15 617
DA	Ernährungsgewerbe u. Tabakverarbeitung.....	127 357	85 773	51 427	41 584	10 637	4 374	6 263
DB + DC	Textil- u. Bekleidungs-gewerbe; Ledergewerbe.....	33 089	26 495	19 037	6 594	1 983	1 596	387
DD	Holzgewerbe (oh. H. v. Möbeln).....	23 307	18 997	12 904	4 310	538	330	208
DE	Papier-, Verlags- u. Druck-gewerbe.....	43 756	22 692	13 832	21 064	2 927	1 461	1 466
DF	Kokerei, Mineralölverarbeitung, H. v. Brutstoffen.....	3 351	1 908	1 324	1 443	19	6	13
DG	Chemische Industrie.....	33 763	18 516	11 117	15 247	1 262	593	669
DH	H. v. Gummi- u. Kunststoffwaren.....	35 350	27 157	14 887	8 193	876	543	333
DI	Glasgewerbe, Keramik, Verarb. v. Steinen u. Erden.....	53 566	40 077	27 101	13 489	1 358	857	501
DJ	Metallerzg. u. -bearb., H. v. Metallerzeugnissen.....	155 038	122 545	90 357	32 493	3 278	1 560	1 718
DK	Maschinenbau.....	87 458	59 585	48 299	27 873	2 176	947	1 229
DL	H. v. Büromasch., DV-Gerät. u. -Einr.; Elektrotech. usw.....	98 455	60 989	36 922	37 466	6 176	4 379	1 797
DM	Fahrzeugbau.....	51 444	38 662	29 038	12 782	894	481	413
DN	H. v. Möbeln, Schmuck, Musikinstr. usw.; Recycling.....	51 227	41 431	26 769	9 796	2 064	1 444	620
E	Energie- u. Wasserversorgung.....	67 253	28 388	22 278	38 865	3 960	1 801	2 159
F	Baugewerbe.....	729 468	613 351	452 385	116 117	17 346	9 166	8 180
45.2	dar. Hoch- und Tiefbau.....	379 302	318 006	234 949	61 296	8 256	4 524	3 732
G	Handel; Instandh. u. Rep. v. Kfz u. Gebrauchsgütern.....	670 914	239 654	141 813	431 260	139 962	23 800	116 162
51 (ohne 51.1)	dar.: Großhandel.....	123 290	50 627	26 423	72 663	9 318	3 672	5 646
52	dar.: Einzelhandel.....	368 825	89 178	49 458	279 647	122 409	16 020	106 389
H	Gastgewerbe.....	149 167	120 523	59 139	28 644	19 707	17 736	1 971
I	Verkehr u. Nachrichtenübermittlung.....	315 412	196 438	125 770	118 974	23 008	16 502	6 506
60-63	Verkehr.....	245 816	153 358	102 884	92 458	8 290	4 281	4 009
64	Nachrichtenübermittlung.....	69 596	43 080	22 886	26 516	14 718	12 221	2 497
J	Kredit- u. Versicherungsgewerbe...	106 897	1 625	509	105 272	8 728	421	8 307
65	dar. Kreditgewerbe.....	78 193	1 188	311	77 005	6 713	343	6 370
K	Grundst., Wohnungswesen, Verm. bewegl. Sachen usw.....	485 344	206 829	86 326	278 515	66 493	43 653	22 840
74.1	dar. Rechtsberatung u. a. ....	70 615	4 780	2 344	65 835	6 409	893	5 516
L + Q	öffentliche Verwaltung u. ä. ....	474 007	103 103	40 068	370 904	106 177	31 697	74 480
75.1	dar.: öffentl. Verwaltung.....	360 837	83 459	32 392	277 378	91 633	28 410	63 223
75.2	öffentl. Sicherheit u. a. ....	41 169	14 063	6 674	27 106	1 850	390	1 460
M	Erziehung u. Unterricht.....	342 364	80 356	10 468	262 008	83 722	10 522	73 200
N	Gesundheits-, Veterinär- u. Sozialwesen.....	494 800	68 411	21 654	426 389	119 005	23 708	95 297
85.1,	Gesundheits- und Veterinär-	314 632	31 514	12 425	283 118	55 409	9 303	46 106
85.2	wesen.....	180 168	36 897	9 229	143 271	63 596	14 405	49 191
85.3	Sozialwesen.....							
O	Erbringung sonst. öff. u. persönl. Dienstleistungen.....	287 936	149 339	66 220	138 597	55 787	28 618	27 169
P	Private Haushalte.....	1 763	1 225	331	538	607	429	178
	Insgesamt 3)....	5 117 015	2 532 261	1 513 491	2 584 754	695 600	240 061	455 539

1) Klassifikation der Wirtschaftszweige, Ausgabe 1993 (WZ 93). Zusätzlich werden ausgewählte Wirtschaftsabteilungen und -gruppen nachgewiesen. - 2) Einschl. "Meister/-in bzw. Polier/-in". - 3) Einschl. Fälle ohne Angabe zur Wirtschaftsgliederung.

Sozialversicherungspflichtig Beschäftigte am Arbeitsort  
**Neue Länder und Berlin - Ost**  
 7 Sozialversicherungspflichtig Beschäftigte am 30.09.1999 nach Wirtschaftszweigen  
 und -unterabschnitten, Teilzeitbeschäftigten und Stellung im Beruf

Nr. der Klassifikation 1)	Wirtschaftsgliederung	Sozialversicherungspflichtig Beschäftigte				Darunter Teilzeitbeschäftigte		
		insgesamt	Arbeiterinnen		Ange-stellte	zusammen	Arbeiter-innen	Ange-stellte
			zusammen	Fach-arbeiter-innen 2)				
Darunter: Weiblich								
A + B	Land- u. Forstwirtschaft; Fischerei...	56 273	41 341	24 351	14 932	9 457	7 034	2 423
C	Bergbau u. Gew. v. Steinen u. Erden.....	5 180	1 532	357	3 648	198	90	108
CA	Kohlenbergbau, Torfgew., Gew. v. Erdöl u. Erdgas usw.....	3 100	1 047	102	2 053	43	32	11
CB	Erzbergbau, Gew. v. Steinen u. Erden, sonst. Bergbau.....	2 080	485	255	1 595	155	58	97
D	Verarbeitendes Gewerbe.....	262 383	144 885	75 685	117 498	27 525	13 549	13 976
DA	Ernährungsgewerbe u. Tabakverarbeitung.....	75 148	41 753	22 372	33 395	10 118	3 934	6 184
DB + DC	Textil- u. Bekleidungs-gewerbe; Ledergewerbe.....	22 183	17 939	12 701	4 244	1 743	1 387	356
DD	Holzgewerbe (oh. H. v. Möbeln).....	5 395	3 212	1 688	2 183	466	279	187
DE	Papier-, Verlags- u. Druck-gewerbe.....	20 679	8 472	4 283	12 207	2 237	986	1 251
DF	Kokerei, Mineralölverarbeitung, H. v. Brutstoffen.....	729	239	204	490	17	5	12
DG	Chemische Industrie.....	13 717	6 138	2 967	7 579	972	461	511
DH	H. v. Gummi- u. Kunststoffwaren.....	11 091	7 325	2 832	3 766	708	431	277
DI	Glasgewerbe, Keramik, Verarb. v. Steinen u. Erden.....	12 079	5 766	3 058	6 313	1 123	676	447
DJ	Metallerzg. u. -bearb., H. v. Metallerzeugnissen.....	25 847	11 639	4 950	14 208	2 519	1 002	1 517
DK	Maschinenbau.....	14 108	4 542	2 162	9 566	1 576	536	1 040
DL	H. v. Büromasch., DV-Gerät. u. -Einr.; Elektrotech. usw.....	38 423	24 609	11 895	13 814	3 925	2 619	1 306
DM	Fahrzeugbau.....	8 633	4 377	2 223	4 256	561	242	319
DN	H. v. Möbeln, Schmuck, Musikinstr. usw.; Recycling.....	14 351	8 874	4 350	5 477	1 560	991	569
E	Energie- u. Wasserversorgung.....	20 018	1 823	1 008	18 195	1 805	381	1 424
F	Baugewerbe.....	79 688	20 282	8 100	59 406	11 859	4 576	7 283
45.2	dar. Hoch- und Tiefbau.....	35 264	7 267	2 003	27 997	5 402	2 140	3 262
G	Handel; Instandh. u. Rep. v. Kfz u. Gebrauchsgütern.....	369 085	69 308	33 055	299 777	130 769	18 909	111 860
51 (ohne 51.1)	dar.: Großhandel.....	45 031	9 786	3 913	35 235	7 845	2 638	5 207
52	dar.: Einzelhandel.....	272 774	45 705	22 021	227 069	116 528	13 575	102 953
H	Gastgewerbe.....	101 139	81 643	39 074	19 496	15 695	14 119	1 576
I	Verkehr u. Nachrichtenübermittlung.....	97 523	37 197	16 118	60 326	17 907	11 953	5 954
60-63	Verkehr.....	56 297	12 593	5 119	43 704	5 893	2 303	3 590
64	Nachrichtenübermittlung.....	41 226	24 604	10 999	16 622	12 014	9 650	2 364
J	Kredit- u. Versicherungsgewerbe...	74 930	671	93	74 259	8 163	364	7 799
65	dar. Kreditgewerbe.....	57 439	455	24	56 984	6 327	305	6 022
K	Grundst.-, Wohnungswesen, Verm. bewegl. Sachen usw.....	237 019	71 546	13 086	165 473	52 577	34 879	17 698
74.1	dar. Rechtsberatung u. a. ....	53 567	1 744	508	51 823	5 303	620	4 683
L + Q	Öffentliche Verwaltung u. ä. ....	325 666	37 960	6 664	287 706	88 182	20 194	67 988
75.1	dar.: öffentl. Verwaltung.....	244 589	31 872	5 583	212 717	75 954	18 302	57 652
75.2	dar.: öffentl. Sicherheit u. a. ..	23 511	3 523	808	19 988	1 563	251	1 312
M	Erziehung u. Unterricht.....	215 645	29 171	3 768	186 474	68 013	6 513	61 500
N	Gesundheits-, Veterinär- u. Sozial-wesen.....	410 170	45 949	11 968	364 221	107 711	19 532	88 179
85.1,	Gesundheits- und Veterinär-	267 199	21 496	6 433	245 703	51 734	8 114	43 620
85.2	wesen.....	142 971	24 453	5 535	118 518	55 977	11 418	44 559
85.3	Sozialwesen.....							
O	Erbringung sonst. öff. u. persönl. Dienstleistungen.....	164 607	78 092	35 017	86 515	42 059	20 098	21 961
P	Private Haushalte.....	1 363	885	157	478	527	358	169
	Insgesamt 3).....	2 421 384	662 465	268 578	1 758 919	582 648	172 593	410 055

1) Klassifikation der Wirtschaftszweige, Ausgabe 1993 (WZ 93). Zusätzlich werden ausgewählte Wirtschaftsabteilungen und -gruppen nachgewiesen. - 2) Einschl. "Meister/-in bzw. Polier/-in". - 3) Einschl. Fälle ohne Angabe zur Wirtschaftsgliederung.

Statistisches Bundesamt, Fachserie 1, R 4.2.1, 3.V/1999

Schl.- Nr. 1)	Regionale Gliederung (i = insgesamt, w = weiblich)		Insgesamt 3)	Davon im				
				Land- und Forst- wirt- schaft; Fischerei	Produ- zierendes Gewerbe	davon		
						Bergbau	Verarbei- tendes Gewerbe	Energie- und Wasserver- sorgung
01	Schleswig-Holstein	i	821 373	16 192	244 962	1 176	162 950	9 372
		w	376 062	3 764	56 903	118	46 731	1 934
02	Hamburg	i	750 870	2 814	160 799	187	113 238	7 424
		w	336 239	641	37 033	20	30 379	1 795
03	Niedersachsen	i	2 421 272	37 199	885 214	14 064	635 506	22 136
		w	1 044 882	10 360	187 079	1 743	157 524	4 607
04	Bremen	i	282 845	948	87 818	290	66 448	3 275
		w	117 983	239	15 927	40	13 177	542
05	Nordrhein-Westfalen	i	5 890 363	47 324	2 187 475	67 737	1 641 646	68 672
		w	2 446 091	11 124	457 558	2 475	397 716	12 423
06	Hessen	i	2 152 954	14 036	681 426	8 435	523 459	17 210
		w	923 999	3 735	156 718	885	137 002	3 090
07	Rheinland-Pfalz	i	1 195 040	13 998	455 948	3 828	343 871	12 047
		w	515 831	3 768	99 270	519	65 403	2 582
08	Baden-Württemberg	i	3 761 199	28 060	1 662 887	7 104	1 367 995	30 372
		w	1 616 571	8 330	439 198	914	398 512	6 311
09	Bayern	i	4 322 077	36 576	1 744 930	14 124	1 348 942	42 145
		w	1 889 878	11 582	454 658	1 950	401 923	8 132
10	Saarland	i	355 662	1 615	142 375	11 350	102 423	4 606
		w	142 399	412	25 179	513	21 608	772
11	Berlin	i	1 140 362	6 182	259 602	93	146 199	12 682
		w	562 426	1 595	62 199	17	46 335	3 263
12	Brandenburg	i	834 770	33 872	259 882	8 706	117 349	11 095
		w	365 988	11 259	54 898	2 085	36 681	3 455
13	Mecklenburg-Vorpommern	i	606 621	28 585	163 863	980	68 368	7 762
		w	291 328	8 379	31 877	127	21 446	2 280
14	Sachsen	i	1 588 534	40 801	540 426	6 897	283 489	19 993
		w	735 809	15 193	132 366	1 298	97 737	6 132
15	Sachsen-Anhalt	i	871 660	30 111	275 780	7 936	129 691	9 107
		w	414 970	10 464	55 973	1 132	37 835	2 683
16	Thüringen	i	846 139	28 820	300 465	4 071	167 913	8 279
		w	401 561	10 220	75 474	524	59 271	2 582
	Früheres Bundesgebiet	i	22 704 720	202 644	8 431 319	128 327	6 422 326	218 924
		w	9 780 539	54 792	1 975 041	9 180	1 726 897	42 505
	Neue Länder und Berlin-Ost	i	5 117 015	164 489	1 622 533	28 651	797 161	67 253
		w	2 421 384	56 273	367 269	5 180	262 583	20 018
	Deutschland	i	27 821 735	367 133	10 053 852	156 978	7 219 487	266 177
		w	12 202 017	111 065	2 342 310	14 360	1 989 280	62 523

1) Regionalschlüssel gemäß amtlichem Gemeindeverzeichnis. - 2) Klassifikation der Wirtschaftszweige, Ausgabe 1993 (WZ 93)



Beschäftigte am Arbeitsort  
land  
nach Ländern und zusammengefaßten Wirtschaftsabschnitten

Wirtschaftsabschnitt 2)											Schl.- Nr. 1)
von	davon				sonstige Dienst- leistungen	davon					
Baugewerbe	Handel, Gastgewerbe und Verkehr	Handel	Gastgewerbe	Verkehr- und Nach- richten- über- mittlung		Kredit- und Ver- sicherungs- gewerbe	Grundstücks- wesen, Vermietung, Dienstlei- stungen für Unternehmen	Öffentliche Verwaltung u.ä.	Öffentliche und private Dienstlei- stungen(ohne öffentliche Verwaltung)		
71 464	228 735	155 478	31 716	41 541	330 382	27 241	74 604	66 175	162 362	01	
8 120	107 599	78 518	18 466	10 615	207 252	15 171	38 337	33 302	120 442		
39 950	228 458	136 507	22 220	69 731	357 534	51 287	130 911	39 199	136 137	02	
4 899	96 660	66 676	10 499	19 495	201 309	26 386	60 226	22 236	92 461		
213 508	582 640	397 475	68 754	116 411	914 939	87 501	205 410	167 149	454 873	03	
23 205	622 223	204 157	41 718	29 348	571 634	47 426	101 025	85 619	337 562		
17 805	81 480	44 798	6 171	30 511	112 442	10 656	30 460	13 059	58 267	04	
2 168	34 579	22 708	3 429	8 442	67 157	5 663	14 083	7 281	40 130		
409 420	1 404 118	967 338	135 013	301 767	2 247 555	223 780	620 296	312 053	1 091 426	05	
44 944	622 431	469 138	73 003	80 290	1 353 083	118 250	284 071	170 744	780 018		
132 322	540 842	335 688	58 499	146 655	915 542	141 320	283 855	127 359	363 008	06	
15 741	239 012	160 610	30 070	48 332	524 079	69 314	125 020	73 061	256 684		
96 202	271 353	185 648	34 976	50 729	452 801	39 510	91 795	89 681	231 815	07	
10 766	128 346	92 797	20 703	14 846	283 968	21 850	44 585	46 617	170 916		
257 416	779 530	528 605	98 859	152 066	1 289 045	145 700	356 812	195 698	590 835	08	
33 461	373 858	270 117	58 793	44 948	794 389	80 099	163 907	117 318	433 065		
339 719	1 000 418	664 123	143 744	192 551	1 537 557	184 341	420 772	223 848	708 596	09	
42 653	481 762	342 088	83 866	55 808	940 535	100 179	198 723	116 273	525 360		
23 996	77 097	54 841	6 978	15 278	134 373	12 874	37 567	19 334	64 598	10	
2 286	37 272	28 665	4 182	4 425	79 426	7 070	16 705	9 785	45 866		
100 628	255 984	144 481	40 616	70 887	617 307	43 107	185 262	101 302	287 636	11	
12 584	120 066	78 951	20 623	20 492	377 907	26 472	89 940	66 117	195 378		
122 732	192 030	112 668	22 120	57 242	348 866	13 913	70 760	85 697	178 496	12	
12 677	93 321	60 093	15 205	18 023	226 449	10 354	35 650	59 545	120 900		
86 753	145 446	80 762	26 243	38 441	268 574	11 553	53 974	59 063	143 984	13	
8 024	74 399	44 177	18 243	11 979	176 581	8 098	28 840	38 916	100 727		
230 047	339 773	205 745	43 310	90 718	647 148	37 732	154 908	118 065	336 443	14	
27 199	170 637	112 412	30 131	28 094	417 447	26 617	73 514	80 998	236 318		
129 046	195 268	118 183	21 392	55 693	370 313	15 229	76 190	98 282	181 612	15	
14 323	99 137	66 863	14 811	17 463	249 293	10 989	36 329	69 437	132 538		
120 202	177 148	109 655	21 399	46 094	339 392	16 241	68 666	69 156	185 329	16	
13 097	89 448	60 451	15 024	13 973	226 250	11 261	35 014	46 813	133 162		
1 661 742	5 364 827	3 571 081	632 843	1 160 903	8 690 653	955 088	2 375 898	1 311 113	4 046 554		
196 459	2 476 003	1 789 336	357 627	329 040	5 267 359	510 271	1 108 950	718 396	2 329 742		
729 468	1 135 493	670 914	149 167	315 412	2 193 111	106 897	485 344	474 007	1 126 863		
79 888	567 747	369 085	101 139	97 523	1 429 400	74 930	237 019	325 666	791 785		
2 391 210	6 500 320	4 241 995	782 010	1 476 315	10 883 764	1 061 985	2 861 242	1 785 120	5 175 417		
276 147	3 043 750	2 158 421	458 766	426 563	6 696 759	585 201	1 345 969	1 044 062	3 721 527		

- siehe Anhang. - 3) Einschl. Fälle ohne Angabe zur wirtschaftlichen Gliederung.

Sozialversicherungspflichtig  
**9 Ausländische sozialversicherungspflichtig**

Land der Staatsangehörigkeit	Deutschland	Baden-Württemberg	Bayern	Berlin			Brandenburg	Bremen	Hamburg	Hessen	Mecklenburg-Vorpommern
				zusammen	davon						
					West	Ost					
Europa .....	1 766 009	420 896	335 256	63 132	55 409	7 723	5 784	14 731	47 396	184 426	2 011
EU-Länder .....	652 041	172 879	115 661	12 484	10 486	1 998	1 490	3 727	15 552	71 295	739
Belgien .....	8 870	581	701	138	115	23	21	37	144	689	10
Dänemark .....	4 365	356	538	182	143	39	26	58	595	421	21
Finnland .....	4 091	575	672	227	205	22	12	48	359	695	14
Frankreich .....	75 835	31 294	5 103	1 682	1 396	286	153	212	1 352	4 079	56
Griechenland .....	109 742	30 811	21 182	2 170	1 919	251	241	323	1 995	11 732	142
Großbritannien und Nordirland .....	33 184	3 714	5 191	1 370	1 132	238	236	382	1 551	3 944	48
Irland .....	3 414	566	911	157	130	27	19	21	125	505	1
Italien .....	205 472	70 830	31 107	2 625	2 225	400	263	463	2 173	25 850	157
Luxemburg .....	1 339	171	172	51	42	9	2	12	27	159	3
Niederlande .....	35 234	2 120	2 224	622	509	113	119	453	805	2 207	82
Österreich .....	71 276	10 611	39 142	1 693	1 460	233	119	279	1 463	5 636	45
Portugal .....	51 956	12 299	3 732	738	501	237	219	1 078	3 487	6 712	124
Schweden .....	3 903	575	796	220	188	32	16	49	296	570	22
Spanien .....	43 360	8 376	4 190	609	521	88	44	312	1 180	8 096	14
Übrige europäische Länder .....	1 113 968	248 017	219 595	50 648	44 923	5 725	4 294	11 004	31 844	113 131	1 272
Bulgarien .....	5 158	601	1 268	554	327	227	106	41	169	474	49
Island .....	816	169	106	31	24	7	-	14	40	94	2
Jugoslawien <sup>1)</sup> .....	332 167	101 197	77 755	11 239	10 246	993	541	1 600	8 159	36 318	111
Norwegen .....	1 313	170	221	64	54	10	4	37	122	185	5
Polen .....	68 875	8 020	11 146	3 834	3 237	597	1 065	886	3 133	5 954	261
Rumänien .....	23 763	6 457	9 586	336	257	79	75	80	261	1 954	51
Schweiz .....	7 794	2 169	1 508	360	303	57	55	81	306	925	24
Ehemalige Sowjetunion .....	48 310	6 823	9 349	2 800	1 807	993	1 001	544	1 409	3 626	384
Ehemalige Tschechoslowakei .....	19 843	2 379	12 031	353	251	102	90	68	197	1 478	50
Türkei .....	579 858	114 663	89 977	30 182	27 802	2 380	932	7 500	17 511	60 107	172
Ungarn .....	14 351	2 605	4 283	595	387	208	366	54	212	1 113	101
Sonstige .....	11 720	2 764	2 365	300	228	72	59	99	325	903	62
Afrika .....	81 536	9 764	9 577	3 380	2 675	705	321	1 115	4 247	15 772	117
Ägypten .....	2 867	477	453	266	224	42	21	34	221	434	16
Algerien .....	3 656	714	442	184	132	52	13	64	117	453	20
Ghana .....	7 860	782	556	580	488	92	30	254	1 743	789	3
Marokko .....	25 583	1 039	1 050	314	271	43	28	137	264	8 449	6
Nigeria .....	4 752	722	815	259	214	45	26	126	233	418	9
Südafrika .....	1 002	194	213	42	35	7	3	8	66	152	1
Sonstige .....	35 816	5 836	6 048	1 735	1 311	424	200	492	1 603	5 077	62
Amerika .....	41 196	7 437	9 583	2 438	1 909	529	268	469	1 699	7 885	71
Argentinien .....	1 033	182	196	71	56	15	4	12	52	138	-
Brasilien .....	3 780	757	759	180	144	36	10	59	205	484	5
Chile .....	1 543	195	149	140	121	19	23	39	225	257	7
Kanada .....	2 509	614	504	103	78	25	23	23	115	322	4
Mexiko .....	793	129	180	39	23	16	1	6	37	112	-
Peru .....	1 750	277	397	163	124	39	5	20	100	224	3
Vereinigte Staaten .....	23 150	4 314	6 264	1 177	954	223	82	246	513	5 556	18
Sonstige .....	6 638	969	1 134	565	409	156	120	64	452	792	34
Asien .....	151 761	21 237	21 024	9 074	7 256	1 818	879	1 772	9 621	21 018	499
Bangladesch .....	1 487	226	195	148	127	21	2	7	43	502	-
China .....	7 777	1 493	1 347	576	439	137	136	101	384	855	53
Indien .....	8 593	1 233	1 075	338	274	64	37	70	529	1 517	42
Indonesien .....	2 275	218	250	293	269	24	11	37	261	356	2
Irak .....	7 142	1 228	1 933	273	219	54	22	44	201	411	18
Iran, Islamische Republik .....	20 892	2 424	2 286	1 182	1 054	128	46	333	2 011	3 520	18
Israel .....	1 803	224	286	316	276	40	13	20	51	376	8
Japan .....	5 754	465	748	174	148	26	7	34	425	1 019	8
Jordanien .....	2 418	476	249	188	160	28	9	17	87	435	-
Pakistan .....	7 329	1 255	755	217	185	32	19	62	349	2 005	14
Taiwan .....	1 428	247	194	71	60	11	8	24	127	169	10
Sonstige .....	84 863	11 748	11 706	5 298	4 045	1 253	569	1 023	5 153	9 853	326
Australien und Ozeanien .....	2 735	336	461	124	98	26	17	26	467	244	140
Staatenlos/ungeklärte Staatsangehörigkeit .....	21 150	2 681	3 940	1 464	1 141	323	345	249	637	1 773	565
Insgesamt .....	2 064 387	462 351	379 841	79 612	68 488	11 124	7 614	18 362	64 067	231 118	3 403

1) Enschl. Kroatien, Slowenien, Bosnien und Herzegowina sowie Makedonien, die seit 1993 selbständige Staaten sind.

Beschäftigte am Arbeitsort  
**Beschäftigte am 30.09.1999 nach Staatsangehörigkeit und Ländern**

Nieder- sachsen	Nord- rhein- Westfalen	Rheinland- Pfalz	Saarland	Sachsen	Sachsen- Anhalt	Schles- wig- Holstein	Thüringen	Nachrichtlich		Land der Staatsangehörigkeit
								früheres Bundes- gebiet	neue Länder und Berlin-Ost	
94 151	453 304	67 640	31 777	9 193	4 040	28 539	3 733	1 733 525	32 484	Europa
32 371	160 175	26 504	25 739	2 635	1 403	8 278	1 109	642 667	9 374	EU-Länder
254	5 751	352	60	22	30	66	14	8 750	120	Belgien
303	539	96	18	8	8	1 180	16	4 247	118	Dänemark
307	773	99	9	23	5	256	17	3 998	93	Finnland
1 069	5 003	6 632	18 526	179	65	382	48	75 048	787	Frankreich
4 984	31 368	2 303	237	522	372	1 162	198	108 016	1 726	Griechenland
3 899	10 821	895	150	149	46	689	99	32 368	816	Großbritannien und Nordirland
165	707	123	12	21	8	69	4	3 334	80	Irland
8 423	46 259	9 118	5 669	565	344	1 310	316	203 427	2 045	Italien
55	358	197	89	13	5	14	11	1 296	43	Luxemburg
3 984	20 824	928	132	92	141	408	93	34 594	640	Niederlande
1 705	7 722	1 490	244	231	63	679	154	70 431	845	Österreich
2 980	15 134	2 805	412	725	266	1 149	96	50 289	1 667	Portugal
279	679	106	17	29	9	227	13	3 782	121	Schweden
3 964	14 237	1 360	164	56	41	687	30	43 087	273	Spanien
61 780	293 129	41 136	6 038	6 558	2 637	20 261	2 624	1 090 858	23 110	Übrige europäische Länder
257	724	202	60	283	125	107	138	4 230	928	Bulgarien
71	199	33	6	0	4	44	3	800	16	Island
13 149	66 336	10 223	1 217	545	350	3 163	264	329 363	2 804	Jugoslawien <sup>1)</sup>
110	247	41	6	5	2	88	6	1 281	32	Norwegen
6 787	18 417	3 902	596	1 111	406	2 948	409	65 026	3 849	Polen
745	2 591	853	194	154	86	220	120	23 198	565	Rumänien
487	1 242	310	50	67	29	164	17	7 545	249	Schweiz
4 770	9 426	2 758	567	1 927	722	1 490	714	42 569	5 741	Ehemalige Sowjet- union
400	1 582	427	55	388	101	152	92	19 020	823	Ehemalige Tschecho- slowakei
33 600	187 982	21 254	3 064	699	311	11 418	486	574 878	4 980	Türkei
457	1 798	517	108	1 274	424	144	300	11 678	2 673	Ungarn
947	2 585	616	115	105	77	323	75	11 270	450	Sonstige
4 080	26 127	3 429	627	653	312	1 766	249	79 179	2 357	Afrika
164	549	101	14	28	15	67	7	2 738	129	Ägypten
181	710	332	115	123	39	105	44	3 365	291	Algerien
555	1 807	257	114	15	11	355	9	7 700	160	Ghana
473	12 596	893	91	67	29	125	22	25 388	195	Marokko
224	1 432	283	32	14	18	133	8	4 632	120	Nigeria
69	178	32	3	9	3	27	2	977	25	Südafrika
2 414	8 855	1 531	258	397	197	954	157	34 379	1 437	Sonstige
1 726	5 504	2 209	314	517	190	667	219	39 402	1 794	Amerika
53	232	38	9	6	3	35	2	1 003	30	Argentinien
192	744	227	38	31	9	64	16	3 673	107	Brasilien
90	300	38	10	14	9	41	6	1 465	78	Chile
139	460	71	21	29	13	60	8	2 407	102	Kanada
76	149	33	6	5	2	16	2	767	26	Mexiko
117	306	66	7	17	4	43	1	1 681	69	Peru
699	2 156	1 510	185	93	36	256	45	22 653	497	Vereinigte Staaten
360	1 157	226	38	322	114	152	139	5 753	885	Sonstige
13 180	38 900	6 527	1 234	1 819	757	3 473	747	145 242	6 519	Asien
52	202	60	10	8	5	24	3	1 448	39	Bangladesch
407	1 595	297	72	75	92	247	47	7 237	540	China
409	2 604	301	63	89	44	186	56	8 261	332	Indien
133	524	67	18	4	0	100	1	2 233	42	Indonesien
674	1 467	327	37	232	50	214	11	6 755	387	Irak
1 596	5 783	860	231	38	21	535	8	20 633	259	Iran, Islamische Republik
91	323	49	14	4	3	22	3	1 732	71	Israel
139	2 483	58	22	32	21	110	9	5 651	103	Japan
89	698	63	30	24	13	27	13	2 331	87	Jordanien
360	1 479	411	44	60	28	241	30	7 146	183	Pakistan
102	341	37	13	11	4	57	13	1 371	57	Taiwan
9 128	21 401	3 997	680	1 242	476	1 710	553	80 444	4 419	Sonstige
311	455	46	8	14	5	73	8	2 525	210	Australien und Ozeanien
1 263	4 634	651	451	1 201	486	477	333	17 897	3 253	Staatenlos/ungeklärte Staatsangehörigkeit
114 711	528 924	80 502	34 411	13 397	5 790	34 995	5 289	20 17 770	46 617	Insgesamt

Sozialversicherungspflichtig Beschäftigte  
**10 Sozialversicherungspflichtig Beschäftigte Ein-\*)**

Lfd. Nr.	Wohnort	Arbeits								
		Deutschland	Baden-Württemberg	Bayern	Berlin			Brandenburg	Bremen	Hamburg
					zusammen	West	Ost			
1	Insgesamt .....	27 821 735	3 761 199	4 322 077	1 140 362	751 065	389 297	834 770	282 845	750 870
2	Baden-Württemberg .....	3 634 904	<b>3 483 861</b>	56 441	2 703	2 186	517	812	613	3 436
3	Bayern .....	4 264 963	70 141	<b>4 095 007</b>	3 827	3 071	756	1 067	783	4 385
4	Berlin .....	1 075 639	5 595	7 123	<b>968 640</b>	649 583	319 057	53 787	613	3 399
5	West .....	603 088	3 124	4 238	552 603	<b>497 876</b>	54 727	22 117	373	2 024
6	Ost .....	472 551	2 471	2 885	416 037	151 707	<b>264 330</b>	31 670	240	1 375
7	Brandenburg .....	930 670	3 615	4 815	128 009	75 605	52 404	<b>744 918</b>	484	1 946
8	Bremen .....	204 740	712	746	280	215	65	92	<b>172 662</b>	2 874
9	Hamburg .....	560 423	2 213	3 308	1 496	1 155	341	302	1 379	<b>487 206</b>
10	Hessen .....	2 048 762	42 802	24 351	2 542	2 018	524	560	626	3 385
11	Mecklenburg-Vorpommern .....	650 551	1 153	1 478	5 197	1 865	3 332	6 029	982	10 850
12	Niedersachsen .....	2 544 609	9 281	9 698	4 288	3 568	720	1 330	99 604	79 923
13	Nordrhein-Westfalen .....	5 790 856	22 466	23 188	6 222	4 565	1 657	1 845	2 165	8 723
14	Rheinland-Pfalz .....	1 316 149	64 311	6 934	1 110	839	271	388	262	1 237
15	Saarland .....	327 903	3 006	1 473	220	182	38	74	51	230
16	Sachsen .....	1 602 297	9 274	25 284	6 212	2 037	4 175	14 022	285	1 139
17	Sachsen-Anhalt .....	936 302	4 022	6 672	4 929	1 692	3 237	7 241	475	1 470
18	Schleswig-Holstein .....	901 139	2 829	3 334	1 723	1 431	292	474	1 219	137 543
19	Thüringen .....	918 204	4 634	33 155	2 499	710	1 789	1 604	240	506
	Nachrichtlich:									
20	Früheres Bundesgebiet .....	22 197 536	3 704 546	4 228 718	577 014	517 106	59 908	29 061	279 737	730 966
21	Neue Länder und Berlin-Ost .....	5 510 575	25 169	74 289	562 883	233 616	329 267	805 484	2 706	17 286
22	Ausland .....	113 624	31 484	19 070	465	343	122	225	402	2 618
23	Ohne Angabe .....	-	-	-	-	-	-	-	-	-
24	"Einpendler" .....	113 624	277 538	227 070	378 156	253 189	124 967	89 852	110 183	263 664
25	"Pendlersaldo" .....	113 624	126 295	57 114	64 723	147 977	- 83 254	- 95 900	78 105	190 447

\*) Sozialversicherungspflichtig Beschäftigte, die nicht am inländischen Arbeitsort wohnen.

\*\*) Personen, die nicht am inländischen Wohnort sozialversicherungspflichtig beschäftigt sind

\*\*\*) Positiv = Überschuß der „Einpendler“ über die „Auspendler“; negativ = Überschuß der „Auspendler“ über die „Einpendler“.

am Wohnort

**und Auspendler\*\*) sowie Pendlersaldo\*\*\*) am 30.09.1999 nach Ländern**

ort													„Aus- pendler“	Lfd. Nr.
Hessen	Mecklen- burg-Vor- pommern	Nieder- sachsen	Nordrhein- West- falen	Rhein- land- Pfalz	Saar- land	Sachsen	Sachsen- Anhalt	Schleswig- Holstein	Thüringen	nachrichtlich				
										Früheres Bundes- gebiet	Neue Länder u. Berlin-Ost			
2 152 954	606 621	2 421 272	5 890 363	1 195 040	355 662	1 568 534	871 660	821 373	846 133	22 704 720	5 117 015	x	1	
30 221	347	4 960	20 815	23 315	1 726	2 213	688	1 932	1 021	3 629 306	5 598	151 243	2	
42 728	387	5 460	24 217	4 446	917	4 329	1 021	2 068	4 180	4 253 223	11 740	169 956	3	
6 330	1 719	3 919	13 592	1 407	608	3 927	2 115	1 600	1 265	693 769	381 870	106 999	4	
3 978	521	2 150	7 811	784	273	1 173	692	895	332	523 526	79 562	105 212	5	
2 352	1 198	1 769	5 781	623	335	2 754	1 423	705	933	170 243	302 308	208 221	6	
2 795	6 102	4 711	6 762	1 130	339	13 982	6 974	1 667	2 421	103 869	826 801	185 752	7	
984	233	22 742	2 281	226	54	89	89	616	60	204 112	628	32 078	8	
3 775	1 054	10 904	6 074	536	133	230	177	41 535	101	558 218	2 205	73 217	9	
<b>1 893 874</b>	246	10 618	28 326	33 057	923	1 341	758	1 395	3 958	2 041 375	7 387	154 888	10	
1 062	<b>586 168</b>	7 822	3 088	404	88	2 409	2 292	20 693	836	49 485	601 066	64 383	11	
16 013	2 183	<b>2 235 587</b>	64 396	2 701	508	1 167	4 900	11 061	1 969	2 532 340	12 269	309 022	12	
36 981	849	48 964	<b>5 607 993</b>	19 702	1 891	2 459	1 985	3 850	1 573	5 780 488	10 368	182 863	13	
77 893	146	1 929	54 566	<b>1 084 346</b>	20 939	672	328	626	462	1 313 882	2 267	231 803	14	
2 793	20	343	2 765	11 820	<b>304 683</b>	163	55	114	93	327 460	443	23 220	15	
5 543	1 489	3 346	8 639	1 989	395	<b>1 495 037</b>	15 845	841	12 957	58 772	1 543 525	107 260	16	
3 604	1 591	36 611	9 457	1 672	364	22 119	<b>825 818</b>	1 064	9 193	67 103	869 199	110 484	17	
3 486	3 197	7 456	7 241	805	145	270	261	<b>731 009</b>	147	896 498	4 641	170 130	18	
22 846	632	12 008	6 001	1 637	272	17 786	8 246	336	<b>805 802</b>	82 345	835 859	112 402	19	
2 112 726	9 183	2 351 113	5 826 485	1 181 738	332 192	14 106	10 954	795 101	13 896	<b>22 060 428</b>	137 108	137 108	20	
38 202	597 180	66 267	39 728	7 455	1 793	1 554 087	860 598	25 306	832 142	531 817	<b>4 978 758</b>	531 817	21	
2 026	258	3 892	24 150	5 847	21 677	341	108	966	95	112 475	1 149	x	22	
-	-	-	-	-	-	-	-	-	-	-	-	x	23	
259 080	20 453	185 685	282 370	110 694	50 979	73 497	45 842	90 364	40 331	644 292	138 257	x	24	
104 192	- 43 930	- 123 337	99 507	- 121 109	27 759	- 33 763	- 64 642	- 79 766	- 72 071	507 184	- 393 560	x	25	

## Anhang

### Klassifikation der Wirtschaftszweige, Ausgabe 1993 (WZ 93) Tiefengliederung bis zur Ebene Wirtschaftsgruppe

#### **A Land- und Forstwirtschaft**

##### **01 Landwirtschaft, gewerbliche Jagd**

01.1 Pflanzenbau

01.2 Tierhaltung

01.3 Gemischte Landwirtschaft

01.4 Erbringung von Dienstleistungen auf der landwirtschaftlichen Erzeugerstufe sowie von gärtnerischen Dienstleistungen

01.5 Gewerbliche Jagd

##### **02 Forstwirtschaft**

02.0 Forstwirtschaft

#### **B Fischerei und Fischzucht**

##### **05 Fischerei und Fischzucht**

05.0 Fischerei und Fischzucht

#### **C Bergbau und Gewinnung von Steinen und Erden**

##### **CA Kohlenbergbau, Torfgewinnung, Gewinnung von Erdöl und Erdgas, Bergbau auf Uran- und Thoriumerze**

##### **10 Kohlenbergbau, Torfgewinnung**

10.1 Steinkohlenbergbau und -brikettherstellung

10.2 Braunkohlenbergbau und -brikettherstellung

10.3 Torfgewinnung und -veredlung

##### **11 Gewinnung von Erdöl und Erdgas, Erbringung damit verbundener Dienstleistungen**

11.1 Gewinnung von Erdöl und Erdgas

11.2 Erbringung von Dienstleistungen bei der Gewinnung von Erdöl und Erdgas

##### **12 Bergbau auf Uran- und Thoriumerze**

12.0 Bergbau auf Uran- und Thoriumerze

##### **CB Erzbergbau, Gewinnung von Steinen und Erden, sonstiger Bergbau**

##### **13 Erzbergbau**

13.1 Eisenerzbergbau

13.2 NE-Metallerzbergbau (ohne Bergbau auf Uran- und Thoriumerze)

##### **14 Gewinnung von Steinen und Erden, sonstiger Bergbau**

14.1 Gewinnung von Natursteinen

14.2 Gewinnung von Kies, Sand, Ton und Kaolin

14.3 Bergbau auf chemische und Düngemittelminerale

14.4 Gewinnung von Salz

14.5 Gewinnung von Steinen und Erden a.n.g., sonstiger Bergbau

#### **D Verarbeitendes Gewerbe**

##### **DA Ernährungsgewerbe und Tabakverarbeitung**

##### **15 Ernährungsgewerbe**

15.1 Schlachten und Fleischverarbeitung

15.2 Fischverarbeitung

15.3 Obst- und Gemüseverarbeitung

15.4 Herstellung von pflanzlichen und tierischen Ölen und Fetten

## Anhang

- 15.5 Milchverarbeitung
- 15.6 Mahl- und Schälmaschinen, Herstellung von Stärke und Stärkeerzeugnissen
- 15.7 Herstellung von Futtermitteln
- 15.8 Sonstiges Ernährungsgewerbe (ohne Getränkeherstellung)
- 15.9 Getränkeherstellung
  
- 16 Tabakverarbeitung
  
- 16.0 Tabakverarbeitung
  
- DB Textil- und Bekleidungsgewerbe**
  
- 17 Textilgewerbe
  
- 17.1 Spinnstoffaufbereitung und Spinnerei
- 17.2 Weberei
- 17.3 Textilveredlung
- 17.4 Herstellung von konfektionierten Textilwaren (ohne Bekleidung)
- 17.5 Sonstiges Textilgewerbe (ohne Herstellung von Maschenware)
- 17.6 Herstellung von gewirktem und gestricktem Stoff
- 17.7 Herstellung von gewirkten und gestrickten Fertigerzeugnissen
  
- 18 Bekleidungsgewerbe
  
- 18.1 Herstellung von Lederbekleidung
- 18.2 Herstellung von Bekleidung (ohne Lederbekleidung)
- 18.3 Zurichtung und Färben von Fellen, Herstellung von Pelzwaren
  
- DC Ledergewerbe**
  
- 19 Ledergewerbe
  
- 19.1 Ledererzeugung
- 19.2 Lederverarbeitung (ohne Herstellung von Lederbekleidung und Schuhen)
- 19.3 Herstellung von Schuhen
  
- DD Holzgewerbe (ohne Herstellung von Möbeln)**
  
- 20 Holzgewerbe (ohne Herstellung von Möbeln)
  
- 20.1 Säge-, Hobel- und Holzimprägnierwerke
- 20.2 Furnier-, Sperrholz-, Holzfaserplatten- und Holzspanplattenwerke
- 20.3 Herstellung von Konstruktionsteilen, Fertigbauteilen, Ausbauelementen und Fertigteilbauten aus Holz
- 20.4 Herstellung von Verpackungsmitteln und Lagerbehältern aus Holz
- 20.5 Herstellung von Holzwaren a.n.g. sowie von Kork-, Flecht- und Korbwaren
  
- DE Papier-, Verlags- und Druckgewerbe**
  
- 21 Papiergewerbe
  
- 21.1 Herstellung von Holzstoff, Zellstoff, Papier, Karton und Pappe
- 21.2 Papier-, Karton- und Pappeverarbeitung
  
- 22 Verlagsgewerbe, Druckgewerbe, Vervielfältigung von bespielten Ton-, Bild- und Datenträgern
  
- 22.1 Verlagsgewerbe
- 22.2 Druckgewerbe
- 22.3 Vervielfältigung von bespielten Ton-, Bild- und Datenträgern
  
- DF Kokerei, Mineralölverarbeitung, Herstellung und Verarbeitung von Spalt- und Brutstoffen**
  
- 23 Kokerei, Mineralölverarbeitung, Herstellung und Verarbeitung von Spalt- und Brutstoffen
  
- 23.1 Kokerei
- 23.2 Mineralölverarbeitung
- 23.3 Herstellung und Verarbeitung von Spalt- und Brutstoffen

## Anhang

### **DG Chemische Industrie**

#### **24 Chemische Industrie**

- 24.1 Herstellung von chemischen Grundstoffen
- 24.2 Herstellung von Schädlingsbekämpfungs- und Pflanzenschutzmitteln
- 24.3 Herstellung von Anstrichmitteln, Druckfarben und Kitt
- 24.4 Herstellung von pharmazeutischen Erzeugnissen
- 24.5 Herstellung von Seifen, Wasch-, Reinigungs- und Körperpflegemitteln
- 24.6 Herstellung von sonstigen chemischen Erzeugnissen
- 24.7 Herstellung von Chemiefasern

### **DH Herstellung von Gummi- und Kunststoffwaren**

#### **25 Herstellung von Gummi- und Kunststoffwaren**

- 25.1 Herstellung von Gummiwaren
- 25.2 Herstellung von Kunststoffwaren

### **DI Glasgewerbe, Keramik, Verarbeitung von Steinen und Erden**

#### **26 Glasgewerbe, Keramik, Verarbeitung von Steinen und Erden**

- 26.1 Herstellung und Verarbeitung von Glas
- 26.2 Keramik (ohne Ziegelei und Baukeramik)
- 26.3 Herstellung von keramischen Wand- und Bodenfliesen und -platten
- 26.4 Ziegelei, Herstellung von sonstiger Baukeramik
- 26.5 Herstellung von Zement, Kalk und gebranntem Gips
- 26.6 Herstellung von Erzeugnissen aus Beton, Zement und Gips
- 26.7 Be- und Verarbeitung von Natursteinen a.n.g.
- 26.8 Herstellung von sonstigen Mineralerzeugnissen

### **DJ Metallerzeugung und -bearbeitung, Herstellung von Metallerzeugnissen**

#### **27 Metallerzeugung und -bearbeitung**

- 27.1 Erzeugung von Roheisen, Stahl und Ferrolegierungen (EGKS)
- 27.2 Herstellung von Rohren
- 27.3 Sonstige erste Bearbeitung von Eisen und Stahl, Herstellung von Ferrolegierungen (nicht EGKS)
- 27.4 Erzeugung und erste Bearbeitung von NE-Metallen
- 27.5 Gießereiindustrie

#### **28 Herstellung von Metallerzeugnissen**

- 28.1 Stahl- und Leichtmetallbau
- 28.2 Kessel- und Behälterbau (ohne Herstellung von Dampfkesseln)
- 28.3 Herstellung von Dampfkesseln (ohne Zentralheizungskessel)
- 28.4 Herstellung von Schmiede-, Preß-, Zieh- und Stanzteilen, gewalzten Ringen und pulvermetallurgischen Erzeugnissen
- 28.5 Oberflächenveredlung, Wärmebehandlung und Mechanik a.n.g.
- 28.6 Herstellung von Schneidwaren, Werkzeugen, Schlössern und Beschlägen
- 28.7 Herstellung von sonstigen Eisen-, Blech- und Metallwaren

### **DK Maschinenbau**

#### **29 Maschinenbau**

- 29.1 Herstellung von Maschinen für die Erzeugung und Nutzung von mechanischer Energie (ohne Motoren für Luft- und Straßenfahrzeuge)
- 29.2 Herstellung von sonstigen Maschinen für unspezifische Verwendung
- 29.3 Herstellung von land- und forstwirtschaftlichen Maschinen
- 29.4 Herstellung von Werkzeugmaschinen
- 29.5 Herstellung von Maschinen für sonstige bestimmte Wirtschaftszweige
- 29.6 Herstellung von Waffen und Munition
- 29.7 Herstellung von Haushaltsgeräten a.n.g.



## Anhang

### **DL Herstellung von Büromaschinen, Datenverarbeitungsgeräten und –einrichtungen; Elektrotechnik, Feinmechanik und Optik**

- 30 Herstellung von Büromaschinen, Datenverarbeitungsgeräten und -einrichtungen
- 30.0 Herstellung von Büromaschinen, Datenverarbeitungsgeräten und -einrichtungen
- 31 Herstellung von Geräten der Elektrizitätserzeugung, -verteilung u.ä.
  - 31.1 Herstellung von Elektromotoren, Generatoren und Transformatoren
  - 31.2 Herstellung von Elektrizitätsverteilungs- und -schalteinrichtungen
  - 31.3 Herstellung von isolierten Elektrokabeln, -leitungen und -drähten
  - 31.4 Herstellung von Akkumulatoren und Batterien
  - 31.5 Herstellung von elektrischen Lampen und Leuchten
  - 31.6 Herstellung von elektrischen Ausrüstungen a.n.g.
- 32 Rundfunk-, Fernseh- und Nachrichtentechnik
  - 32.1 Herstellung von elektronischen Bauelementen
  - 32.2 Herstellung von nachrichtentechnischen Geräten und Einrichtungen
  - 32.3 Herstellung von Rundfunk- und Fernsehgeräten sowie phono- und videotechnischen Geräten
- 33 Medizin-, Meß-, Steuer- und Regelungstechnik, Optik
  - 33.1 Herstellung von medizinischen Geräten und orthopädischen Vorrichtungen
  - 33.2 Herstellung von Meß-, Kontroll-, Navigations- u.ä. Instrumenten und Vorrichtungen
  - 33.3 Herstellung von industriellen Prozeßsteuerungsanlagen
  - 33.4 Herstellung von optischen und fotografischen Geräten
  - 33.5 Herstellung von Uhren

### **DM Fahrzeugbau**

- 34 Herstellung von Kraftwagen und Kraftwagenteilen
  - 34.1 Herstellung von Kraftwagen und Kraftwagenmotoren
  - 34.2 Herstellung von Karosserien, Aufbauten und Anhängern
  - 34.3 Herstellung von Teilen und Zubehör für Kraftwagen und Kraftwagenmotoren
- 35 Sonstiger Fahrzeugbau
  - 35.1 Schiffbau
  - 35.2 Schienenfahrzeugbau
  - 35.3 Luft- und Raumfahrzeugbau
  - 35.4 Herstellung von Krafträdern, Fahrrädern und Behindertenfahrzeugen
  - 35.5 Fahrzeugbau a.n.g.

### **DN Herstellung von Möbeln, Schmuck, Musikinstrumenten, Sportgeräten, Spielwaren und sonstigen Erzeugnissen; Recycling**

- 36 Herstellung von Möbeln, Schmuck, Musikinstrumenten, Sportgeräten, Spielwaren und sonstigen Erzeugnissen
  - 36.1 Herstellung von Möbeln
  - 36.2 Herstellung von Schmuck und ähnlichen Erzeugnissen
  - 36.3 Herstellung von Musikinstrumenten
  - 36.4 Herstellung von Sportgeräten
  - 36.5 Herstellung von Spielwaren
  - 36.6 Herstellung von sonstigen Erzeugnissen
- 37 Recycling
  - 37.1 Recycling von Schrott
  - 37.2 Recycling von nichtmetallischen Altmaterialien und Reststoffen

## Anhang

### **E Energie- und Wasserversorgung**

40 Energieversorgung

40.1 Elektrizitätsversorgung

40.2 Gasversorgung

40.3 Fernwärmeversorgung

41 Wasserversorgung

41.0 Wasserversorgung

### **F Baugewerbe**

45 Baugewerbe

45.1 Vorbereitende Baustellenarbeiten

45.2 Hoch- und Tiefbau

45.3 Bauinstallation

45.4 Sonstiges Baugewerbe

45.5 Vermietung von Baumaschinen und -geräten mit Bedienungspersonal

### **G Handel; Instandhaltung und Reparatur von Kraftfahrzeugen und Gebrauchsgütern**

50 Kraftfahrzeughandel; Instandhaltung und Reparatur von Kraftfahrzeugen; Tankstellen

50.1 Handel mit Kraftwagen

50.2 Instandhaltung und Reparatur von Kraftwagen

50.3 Handel mit Kraftwagenteilen und Zubehör

50.4 Handel mit Krafträdern, Teilen und Zubehör; Instandhaltung und Reparatur von Krafträdern

50.5 Tankstellen

51 Handelsvermittlung und Großhandel (ohne Handel mit Kraftfahrzeugen)

51.1 Handelsvermittlung

51.2 Großhandel mit landwirtschaftlichen Grundstoffen und lebenden Tieren

51.3 Großhandel mit Nahrungsmitteln, Getränken und Tabakwaren

51.4 Großhandel mit Gebrauchs- und Verbrauchsgütern

51.5 Großhandel mit Rohstoffen, Halbwaren, Altmaterial und Reststoffen

51.6 Großhandel mit Maschinen, Ausrüstungen und Zubehör

51.7 Sonstiger Großhandel

52 Einzelhandel (ohne Handel mit Kraftfahrzeugen und ohne Tankstellen); Reparatur von Gebrauchsgütern

52.1 Einzelhandel mit Waren verschiedener Art (in Verkaufsräumen)

52.2 Facheinzelhandel mit Nahrungsmitteln, Getränken und Tabakwaren (in Verkaufsräumen)

52.3 Apotheken; Facheinzelhandel mit medizinischen, orthopädischen und kosmetischen Artikeln (in Verkaufsräumen)

52.4 Sonstiger Facheinzelhandel (in Verkaufsräumen)

52.5 Einzelhandel mit Antiquitäten und Gebrauchsgütern (in Verkaufsräumen)

52.6 Einzelhandel (nicht in Verkaufsräumen)

52.7 Reparatur von Gebrauchsgütern

### **H Gastgewerbe**

55 Gastgewerbe

55.1 Hotels, Gasthöfe, Pensionen und Hotels garnis

55.2 Sonstiges Beherbergungsgewerbe

55.3 Restaurants, Cafés, Eisdielen und Imbißhallen

55.4 Sonstiges Gaststättengewerbe

55.5 Kantinen und Caterer

## Anhang

### **I Verkehr und Nachrichtenübermittlung**

60 Landverkehr; Transport in Rohrfernleitungen

60.1 Eisenbahnen

60.2 Sonstiger Landverkehr

60.3 Transport in Rohrfernleitungen

61 Schifffahrt

61.1 See- und Küstenschifffahrt

61.2 Binnenschifffahrt

62 Luftfahrt

62.1 Linienflugverkehr

62.2 Gelegenheitsflugverkehr

62.3 Raumtransport

63 Hilfs- und Nebentätigkeiten für den Verkehr; Verkehrsvermittlung

63.1 Frachturnschlag und Lagerei

63.2 Sonstige Hilfs- und Nebentätigkeiten für den Verkehr

63.3 Reisebüros und Reiseveranstalter

63.4 Spedition, sonstige Verkehrsvermittlung

64 Nachrichtenübermittlung

64.1 Postdienste und private Kurierdienste

64.2 Fernmeldedienste

### **J Kredit- und Versicherungsgewerbe**

65 Kreditgewerbe

65.1 Zentralbanken und Kreditinstitute

65.2 Sonstige Finanzierungsinstitutionen

66 Versicherungsgewerbe

66.0 Versicherungsgewerbe

67 Mit dem Kredit- und Versicherungsgewerbe verbundene Tätigkeiten

67.1 Mit dem Kreditgewerbe verbundene Tätigkeiten

67.2 Mit dem Versicherungsgewerbe verbundene Tätigkeiten

### **K Grundstücks- und Wohnungswesen, Vermietung beweglicher Sachen, Erbringung von Dienstleistungen überwiegend für Unternehmen**

70 Grundstück- und Wohnungswesen

70.1 Erschließung, Kauf und Verkauf von Grundstücken, Gebäuden und Wohnungen

70.2 Vermietung und Verpachtung von eigenen Grundstücken, Gebäuden und Wohnungen

70.3 Vermittlung und Verwaltung von Grundstücken, Gebäuden und Wohnungen

71 Vermietung beweglicher Sachen ohne Bedienungspersonal

71.1 Vermietung von Kraftwagen bis 3,5 t Gesamtgewicht

71.2 Vermietung von sonstigen Verkehrsmitteln

71.3 Vermietung von Maschinen und Geräten

71.4 Vermietung von Gebrauchsgütern a.n.g.

## Anhang

- 72 Datenverarbeitung und Datenbanken
  - 72.1 Hardwareberatung
  - 72.2 Softwarehäuser
  - 72.3 Datenverarbeitungsdienste
  - 72.4 Datenbanken
  - 72.5 Instandhaltung und Reparatur von Büromaschinen, Datenverarbeitungsgeräten und -einrichtungen
  - 72.6 Sonstige mit der Datenverarbeitung verbundene Tätigkeiten
- 73 Forschung und Entwicklung
  - 73.1 Forschung und Entwicklung im Bereich Natur-, Ingenieur-, Agrarwissenschaften und Medizin
  - 73.2 Forschung und Entwicklung im Bereich Rechts-, Wirtschafts- und Sozialwissenschaften sowie im Bereich Sprach-, Kultur und Kunstwissenschaften
- 74 Erbringung von Dienstleistungen überwiegend für Unternehmen
  - 74.1 Rechts-, Steuer- und Unternehmensberatung, Markt- und Meinungsforschung, Beteiligungsgesellschaften
  - 74.2 Architektur- und Ingenieurbüros
  - 74.3 Technische, physikalische und chemische Untersuchung
  - 74.4 Werbung
  - 74.5 Gewerbsmäßige Vermittlung und Überlassung von Arbeitskräften
  - 74.6 Detekteien und Schutzdienste
  - 74.7 Reinigung von Gebäuden, Inventar und Verkehrsmitteln
  - 74.8 Erbringung von sonstigen Dienstleistungen überwiegend für Unternehmen
- L Öffentliche Verwaltung, Verteidigung, Sozialversicherung**
- 75 Öffentliche Verwaltung, Verteidigung, Sozialversicherung
  - 75.1 ~~Öffentliche Verwaltung~~
  - 75.2 ~~Auswärtige Angelegenheiten, Verteidigung, Rechtsschutz, Öffentliche Sicherheit und Ordnung~~
  - 75.3 ~~Sozialversicherung und Arbeitsförderung~~
- M Erziehung und Unterricht**
- 80 Erziehung und Unterricht
  - 80.1 Kindergärten, Vor- und Grundschulen
  - 80.2 Weiterführende Schulen
  - 80.3 Hochschulen
  - 80.4 Erwachsenenbildung und sonstiger Unterricht
- N Gesundheits-, Veterinär- und Sozialwesen**
- 85 Gesundheits-, Veterinär- und Sozialwesen
  - 85.1 Gesundheitswesen
  - 85.2 Veterinärwesen
  - 85.3 Sozialwesen
- O Erbringung von sonstigen öffentlichen und persönlichen Dienstleistungen**
- 90 Abwasser- und Abfallbeseitigung und sonstige Entsorgung
  - 90.0 Abwasser- und Abfallbeseitigung und sonstige Entsorgung
- 91 Interessenvertretungen sowie kirchliche und sonstige religiöse Vereinigungen (ohne Sozialwesen und Sport)
  - 91.1 Wirtschafts- und Arbeitgeberverbände, Berufsorganisationen
  - 91.2 Gewerkschaften
  - 91.3 Sonstige Interessenvertretungen sowie kirchliche und sonstige religiöse Vereinigungen (ohne Sozialwesen und Sport)

## **Anhang**

### **92 Kultur, Sport und Unterhaltung**

- 92.1 Film- und Videofilmherstellung, -verleih und -vertrieb, Filmtheater
- 92.2 Hörfunk- und Fernsehanstalten, Herstellung von Hörfunk- und Fernsehprogrammen
- 92.3 Erbringung von sonstigen kulturellen und unterhaltenden Leistungen
- 92.4 Korrespondenz- und Nachrichtenbüros sowie selbständige Journalisten
- 92.5 Bibliotheken, Archive, Museen, botanische und zoologische Gärten
- 92.6 Sport
- 92.7 Erbringung von sonstigen Dienstleistungen für Unterhaltung, Erholung und Freizeit

### **93 Erbringung von sonstigen Dienstleistungen**

- 93.0 Erbringung von sonstigen Dienstleistungen

### **P Private Haushalte**

#### **95 Private Haushalte**

- 95.0 Private Haushalte

### **Q Exterritoriale Organisationen und Körperschaften**

#### **99 Exterritoriale Organisationen und Körperschaften**

- 99.0 Exterritoriale Organisationen und Körperschaften

## Anhang

### Zusammengefaßte Wirtschaftsabschnitte für Veröffentlichungszwecke innerhalb der Beschäftigtenstatistik

Bezeichnung	Position <sup>1)</sup>
<b>Land- und Forstwirtschaft, Fischerei</b>	<b>A + B</b>
<b>Produzierendes Gewerbe</b>	<b>C - F</b>
Bergbau	C
Verarbeitendes Gewerbe	D
Energie- und Wasserversorgung	E
Baugewerbe	F
<b>Handel, Gastgewerbe und Verkehr</b>	<b>G - I</b>
Handel	G
Gastgewerbe	H
Verkehr und Nachrichtenübermittlung	I
<b>Sonstige Dienstleistungen</b>	<b>J - Q</b>
Kredit- und Versicherungsgewerbe	J
Grundstückswesen, Vermietung, Dienstleistungen für Unternehmen	K
Öffentliche Verwaltung u. ä.	L + Q
Öffentliche und private Dienstleistungen (ohne öffentliche Verwaltung)	M - P

1) Klassifikation der Wirtschaftszweige, Ausgabe 1993 (WZ 93),

# Fachserie 1: Bevölkerung und Erwerbstätigkeit

## Reihe 1: Gebiet und Bevölkerung

Im *jährlichen* Bericht (z.T. mit langen Reihen und kreisweiser Gliederung) werden detaillierte Ergebnisse über die Bevölkerungsentwicklung veröffentlicht. Nachgewiesen sind u.a. Grund- und Verhältniszahlen über Eheschließungen und Ehelösungen, Geburten, Gestorbene und Wanderungen. Dabei wird nach einer Vielzahl von Merkmalen, wie Geschlecht, Alter, Familienstand und Staatsangehörigkeit differenziert. Ehelösungen werden nach Art des Urteils, nach Scheidungsgründen, Ehedauer und Kinderzahl der Ehegatten aufgeschlüsselt. Die Gesamtwanderung ist nach Wanderungen über die Grenzen des Bundesgebietes und nach der Binnenwanderung untergliedert. Außerdem werden Modellrechnungen der Bevölkerung gebracht. Zu Vergleichszwecken enthält der Bericht bevölkerungsstatistische Zahlen für das *Ausland*. Nachgewiesen sind u. a. Grund- und Verhältniszahlen über Eheschließungen, Ehelösungen, Geborene und Gestorbene. Darüber hinaus ist auch die Entwicklung der Bevölkerung sowie ihre Zusammensetzung nach Alter und Familienstand dargestellt.

## Sonderbeiträge

### 1.S.2: Allgemeine Sterbetafel für die Bundesrepublik Deutschland 1986/88 (Gebietsstand vor dem 3.10.1990)

Dieser Bericht enthält ausführliche Erläuterungen der Berechnungsmethode und der Ergebnisse.

### 1.S.3: Gestorbene nach Alters- und Geburtsjahren sowie Familienstand 1948 bis 1989

Es liegen die Grunddaten über Sterbefälle von 1948 bis 1989 für die Gebietsstände "früheres Bundesgebiet", "ehemalige DDR" sowie als Addition die Ergebnisse für "Deutschland" vor.

## Reihe 2: Ausländische Bevölkerung

Die Ausländer/-Innen im Bundesgebiet werden *jährlich* nach Staatsangehörigkeit, Alter, Familienstand, Geschlecht und Aufenthaltsdauer nachgewiesen. Regional wird nach Bundesländern und z.T. nach kreisfreien Städten und Landkreisen differenziert.

## Reihe 3: Haushalte und Familien

In *jährlicher* Folge bringt diese Reihe eine Fülle von Angaben aus dem Mikrozensus über Haushalte und Familien. Sie vermitteln – z.T. in länderweise Gliederung – wichtige Strukturzahlen über Größe und Zusammensetzung der Familien sowie über die soziale und wirtschaftliche Situation der Haushalte. Außerdem erscheint ab Berichtsjahr 1996 ein *jährlicher Vorbericht* mit Strukturdaten über Haushalte und Familien.

## Reihe 4: Erwerbstätigkeit

### 4.1: Struktur der Erwerbsbevölkerung

#### 4.1.1: Stand und Entwicklung der Erwerbstätigkeit

Diese *Jahresreihe* enthält Ergebnisse des Mikrozensus und informiert über nahezu alle wichtigen Aspekte des Erwerbslebens. Die Erwerbstätigen, Erwerbspersonen und Erwerbslosen werden u.a. in Bezug zur Bevölkerung gesetzt und nach persönlichen und wirtschaftlichen Merkmalen aufgegliedert. Regional wird z.T. nach Regierungsbezirken untergliedert.

#### 4.1.2: Beruf, Ausbildung und Arbeitsbedingungen der Erwerbstätigen

Diese Reihe erscheint in *jährlicher* Folge und weist Ergebnisse vorwiegend aus dem variablen Teil des Mikrozensus nach. U.a. werden Ergebnisse über den Bildungs- und Ausbildungsabschluß der Bevölkerung, über die Zusammenhänge zwischen Erwerbstätigkeit und Ausbildung bzw. zwischen Beruf und Ausbildung sowie über Arbeitsbedingungen und Pendler gebracht.

### 4.2: Sozialversicherungspflichtig Beschäftigte

#### 4.2.1: Struktur der sozialversicherungspflichtig Beschäftigten

*Vierteljährlich* werden in dieser Reihe Ergebnisse über den bezeichneten Personenkreis in tiefer wirtschaftlicher und regionaler Gliederung (bis zur Ebene der Regierungsbezirke) veröffentlicht.

Zusätzlich erscheint *jährlich* – jeweils mit dem Stichtag 30. Juni – ein Bericht mit ausführlichen Ergebnissen zur Struktur dieser Personengruppe. Hierzu zählen insbesondere demographische und erwerbsstatistische Merkmale wie berufliche Tätigkeit, beruflicher Ausbildungsabschluß und Stellung im Beruf. Außerdem werden Kreisergebnisse dargestellt.

#### 4.2.2: Entgelte und Beschäftigungsdauer der sozialversicherungspflichtig Beschäftigten

In *jährlicher* Folge werden in dieser Reihe Ergebnisse über sozialversicherungspflichtig beschäftigten Arbeitnehmer nach dem Bruttoarbeitsentgelt, der Beschäftigungsdauer und weiteren demographischen und sozialen Merkmalen, wie z.B. Alter, Geschlecht, Wirtschaftszweig und Beruf dargestellt.

### 4.3: Erwerbstätigkeit und Arbeitsmarkt

In dieser Reihe werden *monatlich* die wichtigsten kurzfristigen Daten über Erwerbstätigkeit und Arbeitsmarkt dargestellt, wie z.B. die Anzahl der Erwerbstätigen, die der Beschäftigten in ausgewählten Wirtschaftszweigen sowie der Arbeitslosen, offene Stellen und Kurzarbeiter.

## Sonderbeiträge

### 4.S.1: Berufstätigenerhebung vom 30. November 1990 in den neuen Ländern und Berlin-Ost – Methodik und Ergebnisse

Diese Sonderveröffentlichung beinhaltet die Ergebnisse der ersten Totalerhebung auf dem Gebiet der fünf neuen Länder und des Ostteils von Berlin nach der Herstellung der Einheit Deutschlands. Vorgestellt werden zudem die zugrunde gelegten Methoden und Systematiken dieser Erhebung.

### 4.S.2: Erwerbstätigkeit in den neuen Ländern und Berlin-Ost Oktober 1991/Januar 1992

Diese Sonderveröffentlichung weist die Ergebnisse der durchgeführten Mikrozensus-Zusatzerhebungen aus und beleuchtet damit wie der jährlich für die gesamte Bundesrepublik erscheinende Band "Stand und Entwicklung der Erwerbstätigkeit" nahezu alle wichtigen Aspekte des Erwerbslebens.

## Ergebnisse von Einzelveröffentlichungen

### Wahlen zum Deutschen Bundestag

Heft 1: Ergebnisse und Vergleichszahlen früherer Bundestags-, Europa- und Landtagswahlen sowie Strukturdaten für die Bundestagswahlkreise; Heft 2: Vorläufige Ergebnisse nach Wahlkreisen; Heft 3: Endgültige Ergebnisse nach Wahlkreisen; Heft 4: Wahlbeteiligung und Stimmabgabe der Männer und Frauen nach dem Alter; Heft 5: Textliche Auswertung der Wahlergebnisse; Sonderheft: Die Wahlbewerber für die Wahl zum ... Deutschen Bundestag.

### Wahl der Abgeordneten des Europäischen Parlaments aus der Bundesrepublik Deutschland

Heft 1: Ergebnisse und Vergleichszahlen früherer Europa-, Bundestags- und Landtagswahlen sowie Strukturdaten für die kreisfreien Städte und Landkreise; Heft 2: Vorläufige Ergebnisse nach kreisfreien Städten und Landkreisen; Heft 3: Endgültige Ergebnisse nach kreisfreien Städten und Landkreisen; Heft 4: Wahlbeteiligung und Stimmabgabe der Männer und Frauen nach dem Alter; Heft 5: Textliche Auswertung der Wahlergebnisse; Sonderheft: Die Wahlbewerber für die Wahl zum Europäischen Parlament aus der Bundesrepublik Deutschland.

## Sonderhefte

### 40 Jahre Wahlen in der Bundesrepublik Deutschland

Dieses Heft enthält die Ergebnisse der Bundestagswahlen seit 1949, der Landtagswahlen seit 1946 und der Europawahlen seit 1979 nach Ländern. Außerdem beinhaltet es Daten über Wahlbeteiligung und Stimmabgabe nach Alter und Geschlecht.

### Wahlen 1990 in den neuen Ländern und Berlin-Ost

Dieses Heft enthält eine vergleichbare Darstellung der Ergebnisse der Volkskammerwahl, der Kommunalwahlen, der Landtagswahlen, der Wahl zum Gesamtberliner Abgeordnetenhaus und der Bundestagswahl nach Stadt- und Landkreisen und für Berlin-Ost nach Stadtbezirken.

### Volkszählung vom 25. Mai 1987

Die Ergebnisse der Volks- und Berufszählung vom 25. Mai 1987 werden in mehreren thematisch gegliederten Heften veröffentlicht. Eine Titelliste steht auf Anforderung zur Verfügung.

## Klassifikationen

Klassifikation der Wirtschaftszweige mit Erläuterungen, Ausgabe 1993

Ämtliches Gemeindeverzeichnis für die Bundesrepublik Deutschland, Ausgabe 1987

Ämtliche Schlüsselnummern und Bevölkerungsdaten der Gemeinden und Verwaltungsbezirke in der Bundesrepublik Deutschland

Staatsangehörigkeits- und Gebietsschlüssel – Alphabetisches und systematisches Verzeichnis –

Klassifizierung der Berufe (Systematisches und alphabetisches Verzeichnis der Berufsbenennungen)



STATISTISCHES BUNDESAMT  
GUSTAV-STRESEMANN-RING 11  
65189 WIESBADEN

Veröffentlichungen und Prospekte sind durch den Verlag METZLER-POESCHEL, Verlagsauslieferung: SFG-Servicecenter Fachverlage GmbH, Postfach 4343, 72774 Reutlingen, erhältlich.