

Fachserie 1 / Reihe 4.2.1

BEVÖLKERUNG UND ERWERBSTÄTIGKEIT

Struktur der sozialversicherungspflichtig
Beschäftigten

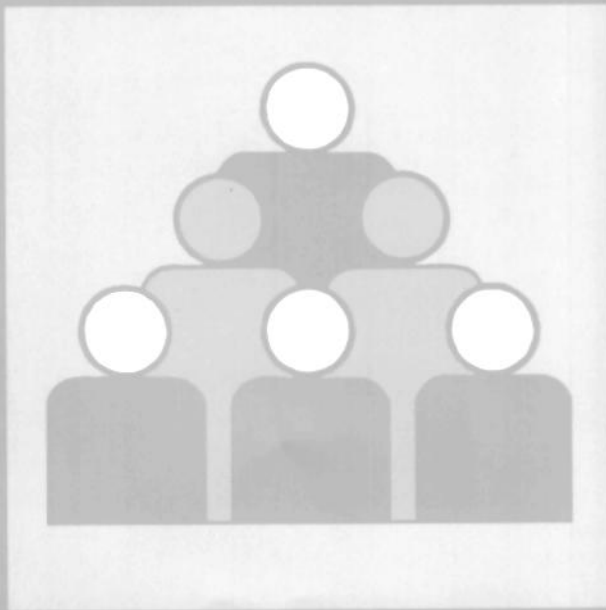

30. Juni 2002

Fachserie 1 / Reihe 4.2.1

BEVÖLKERUNG UND ERWERBSTÄTIGKEIT

Struktur der sozialversicherungspflichtig
Beschäftigten
– Vorläufiges Ergebnis –

30. Juni 2002

10-14881
Statistisches Bundesamt
Bibliothek

Herausgeber: Statistisches Bundesamt, Wiesbaden

Fachliche Informationen

zu dieser Veröffentlichung:

Gruppe III D,
Tel.: 06 11 / 75 22 88
Fax: 06 11 / 72 39 52
erwerbstaetigkeit@destatis.de

Allgemeine Informationen

zum Datenangebot:

Informationsservice,
Tel.: 06 11 / 75 24 05
Fax: 06 11 / 75 33 30
info@destatis.de
www.destatis.de

**Veröffentlichungskalender
der Pressestelle:**

www.destatis.de/presse/deutsch/cal.htm

Erscheinungsfolge: vierteljährlich

Erschienen im Juni 2003

Preis: EUR 7,92 [D]

Bestellnummer: 2010421 - 02322

Recyclingpapier aus 100 % Altpapier.

© Statistisches Bundesamt, Wiesbaden 2003

Für nichtgewerbliche Zwecke sind Vervielfältigung und unentgeltliche Verbreitung, auch auszugsweise, mit Quellenangabe gestattet. Die Verbreitung, auch auszugsweise, über elektronische Systeme/Datenträger bedarf der vorherigen Zustimmung. Alle übrigen Rechte bleiben vorbehalten.

Vertriebspartner: SFG – Servicecenter Fachverlage GmbH
Postfach 43 43
72774 Reutlingen
Tel.: 0 70 71 / 93 53 50
Fax: 0 70 71 / 93 53 35
www.s-f-g.com
destatis@s-f-g.com



Zeitreihenservice

In unserer Datenbank **STATIS-BUND** sind Daten aus verschiedenen Themenbereichen als Zeitreihen gespeichert und können gegen Entgelt via Internet (www.destatis.de/zeitreih) bezogen werden.

Schwerpunktthemen:

- Produzierendes Gewerbe
- Volkswirtschaftliche Gesamtrechnungen
- Preise
- Löhne und Gehälter
- Erwerbstätigkeit
- Bevölkerung
- Binnen- und Außenhandel
- Bautätigkeit

Nutzungsmöglichkeit:

- Datenrecherche kostenfrei
- Datenabruf als registrierter Kunde
Anmeldung und Preisregelung über
www-zr.destatis.de/cgi-bin/regmeg.pl
- Datenbanksegmente außerdem verfügbar als
STATIS-CD-ROM (halbjährliche Ausgabe),
Informationen und **Demo-CD-ROM** über

Das **komplette Datenbestandsverzeichnis** finden Sie als **kostenloses** Download unter:
www-zr.destatis.de/dbv/dbv.htm

Informationen:

Telefon: 06 11 / 75 45 55

E-Mail: statis@destatis.de



Statistik-Shop

Über den Statistik-Shop stehen **rund um die Uhr** Daten aus verschiedenen Themenbereichen als Download sofort zur Verfügung. Außerdem können diverse Printprodukte, CD-ROMs bzw. Diskettenpakete online bestellt werden unter www.destatis.de/shop.

Downloads-Themenauswahl:



- Gebiet, Bevölkerung, Erwerbstätigkeit, Wahlen
- Bildung, Sozialleistungen, Gesundheit, Rechtspflege
- Wohnen, Umwelt
- Wirtschaftsbereiche
- Außenhandel, Unternehmen, Handwerk
- Preise, Verdienste, Einkommen und Verbrauch
- Öffentliche Finanzen
- Volkswirtschaftliche und umweltökonomische
Gesamtrechnungen
- Sonderbereiche
- Klassifikationen

Bücher, Fachserien, CD-ROMs:



- Jahrbücher
- Fachserien zu den einzelnen Bereichen
- Schriftenreihe „Im Blickpunkt“
- Thematische Veröffentlichungen
- Gutachten für Umweltfragen
- Gutachten zur Begutachtung der
gesamtwirtschaftlichen Entwicklung
- Organisations- und Methodenfragen
- Klassifikationen
- CD-ROMs und Diskettenpakete
- Gesamtkatalog

Informationen:

Telefon: 06 11 / 75 45 55

E-Mail: shop-produkte@destatis.de

Inhalt

	Seite
Vorbemerkung	4
Textteil	
Methodische Erläuterungen	5
Schaubilder: Entwicklung der sozialversicherungspflichtig Beschäftigten 1998 - 2002	12
Tabellenübersicht nach Gliederungsmerkmalen	14
Tabellenteil	
Sozialversicherungspflichtig Beschäftigte am Arbeitsort	
1 Strukturdaten über sozialversicherungspflichtig Beschäftigte am 30.06.2002	15
3 Sozialversicherungspflichtig Beschäftigte nach Ländern	18
2 Sozialversicherungspflichtig Beschäftigte am 30.06.2002 nach Ländern, Arbeitern/Angestellten und Vollzeit-/Teilzeitbeschäftigten	20
4 Sozialversicherungspflichtig Beschäftigte am 30.06.2002 nach Wirtschaftsabschnitten und -unterabschnitten, Geschlecht, Stellung im Beruf sowie nach deutschen und ausländischen Beschäftigten	21
5 Sozialversicherungspflichtig Beschäftigte am 30.06.2002 nach Stellung im Beruf, zusammengefassten Wirtschaftsabschnitten und Altersgruppen	24
6 Sozialversicherungspflichtig Beschäftigte am 30.06.2002 nach Wirtschaftsabschnitten und -unterabschnitten, Teilzeitbeschäftigung und Stellung im Beruf	30
7 Sozialversicherungspflichtig Beschäftigte am 30.06.2002 nach Ländern und zusammengefassten Wirtschaftsabschnitten	36
8 Ausländische sozialversicherungspflichtig Beschäftigte am 30.06.2002 nach Staatsangehörigkeit und Ländern	38
9 Sozialversicherungspflichtig Beschäftigte am 30.06.2002 nach Berufsbereichen, Berufsgruppen ausgewählten Berufsordnungen und Deutschen/Ausländern	40
10 Sozialversicherungspflichtig Beschäftigte am 30.06.2002 nach Altersjahren, Altersgruppen Arbeitern/Angestellten und Ausländern	44
11 Sozialversicherungspflichtig Beschäftigte am 30.06.2002 nach kreisfreien Städten, Landkreisen sowie nach Wirtschaftsabschnitten und ausgewählten Merkmalen	46
12 Sozialversicherungspflichtig Beschäftigte (Ein-*) und Auspendler**) sowie Pendlersaldo***) am 30.06.2002 nach Ländern	60
Anhang	
Klassifikation der Wirtschaftszweige, Ausgabe 1993 (WZ 93) – Tiefengliederung bis zur Ebene Wirtschaftsgruppe	62
Zusammengefasste Wirtschaftsabschnitte für Veröffentlichungszwecke innerhalb der Beschäftigtenstatistik	70

Gebietsstand

Die Angaben für **Deutschland** beziehen sich auf die Bundesrepublik Deutschland nach dem Gebietsstand seit dem 3.10.1990.

Die Angaben für das **frühere Bundesgebiet** beziehen sich auf die Bundesrepublik Deutschland nach dem Gebietsstand bis zum 3.10.1990; sie schließen Berlin-West ein.

Die Angaben für die **neuen Länder und Berlin-Ost** beziehen sich auf die Länder Brandenburg, Mecklenburg-Vorpommern, Sachsen, Sachsen-Anhalt, Thüringen sowie auf Berlin-Ost.

Zeichenerklärung

- = nichts vorhanden
- . = Zahlenwert unbekannt oder geheim zu halten
- x = Tabellenfach gesperrt, weil Aussage nicht sinnvoll

Abkürzungen

- BGBI. = Bundesgesetzblatt
- SGB = Sozialgesetzbuch
- ADV = Automatische Datenverarbeitung
- a.n.g. = anderweitig nicht genannt

Vorbemerkung

Mit dem vorliegenden Heft dieser Veröffentlichungsreihe wird die Berichterstattung des Statistischen Bundesamtes zu den Ergebnissen der Beschäftigtenstatistik fortgesetzt. Nachgewiesen werden die Ergebnisse der vierteljährlichen Bestandsauszählungen (Quartalswerte) der bei der Bundesanstalt für Arbeit im Rahmen des integrierten Meldeverfahrens zur Sozialversicherung (vgl. Methodische Erläuterungen, Abschnitte 1.2.4 und 1.2.5) geführten Versichertenkonten. Die Ergebnisse über sozialversicherungspflichtig Beschäftigte werden in dieser Publikation nach demographischen und erwerbsstatistischen Strukturmerkmalen sowie tiefer wirtschaftlicher Gliederung dargestellt. Durch die Präsentation von Ergebnissen auf der Ebene von Ländern, wird in begrenztem Umfang auch regionalstatistischen Gesichtspunkten Rechnung getragen.

Zusätzlich zu den Bestandsauswertungen sind auf der Basis der im integrierten Meldeverfahren zur Sozialversicherung seitens der Arbeitgeber zu erstattenden Meldungen auch Auswertungen über den Beschäftigungsverlauf der Arbeitnehmer innerhalb eines Kalenderjahres sowie Zeitraumgrößen über das sozialversicherungspflichtige Bruttoentgelt pro Jahr möglich. Ergebnisse des so genannten Jahreszeiträummaterials wurden vom Statistischen Bundesamt letztmalig für das Berichtsjahr 1997 in Fachserie 1, Bevölkerung und Erwerbstätigkeit, Reihe 4.2.2 "Entgelte und Beschäftigungsdauer der Arbeitnehmer" zur Verfügung gestellt.

Die Arbeitsteilung zwischen der Bundesanstalt für Arbeit und den Statistischen Ämtern des Bundes und der Länder bei Auswertung und Veröffentlichung von Ergebnissen der Beschäftigtenstatistik berücksichtigt die unterschiedlichen Analyseinteressen und gewährleistet eine optimale Nutzung des Datenmaterials. Bedingt durch eine noch zu definierende Neugestaltung der Arbeitsteilung wird künftig möglicherweise die Publikation statistischer Ergebnisse aus der Beschäftigtenstatistik durch die Bundesanstalt für Arbeit selbst vorgenommen.

Im Vordergrund der Auswertungen durch die Statistischen Ämter steht neben der Darstellung und Veröffentlichung der Ergebnisse für allgemeine Zwecke – auch im Sinne eines erwerbsstatistischen Gesamtbildes – die weitgehende wirtschaftssystematische, berufsfachliche und regionale Koordination mit anderen nationalen und internationalen Erwerbstätigkeitsstatistiken.

Die Veröffentlichungen des Statistischen Bundesamtes beziehen sich insbesondere auf die Darstellung von sachlich tief gegliederten Bundesergebnissen und zusammengefassten Ergebnissen für tiefer gegliederte regionale Einheiten. Die Statistischen Ämter der Länder veröffentlichen Ergebnisse, die sachlich und regional tief gegliedert sind. Um sicherzustellen, dass für Vergleichszwecke ausgewählte Strukturergebnisse der Beschäftigtenstatistik für alle Länder und für das Bundesgebiet vorliegen, wurde zwischen dem Statistischen Bundesamt und den Statistischen Ämtern der Länder die Erstellung einiger einheitlicher Tabellen vereinbart.

Durch die Neuregelung der geringfügigen Beschäftigungsverhältnisse zum 1.4.1999 wurde die Beitragspflicht zur Sozialversicherung auf einen Teil der bis dahin von der Beitragszahlung nicht erfassten geringfügigen Beschäftigungsverhältnisse ausgeweitet. Soweit Personen ausschließlich beitragspflichtige geringfügige Beschäftigungsverhältnisse ausüben, sind sie in den Nachweisungen dieser Veröffentlichung nicht enthalten.

Die in dieser Veröffentlichung dargestellten Ergebnissen beruhen auf Auswertungen der Beschäftigtenstatistik der Bundesanstalt für Arbeit; ihnen liegt der Auswertungsstand Februar 2003 zu Grunde.

Hinweis:

Ab der Auswertung für den Berichtsstichtag 30.6.1999 wird bei der Bundesanstalt für Arbeit ein neues Aufbereitungsverfahren eingesetzt. Die so gewonnenen und durch die Bundesanstalt für Arbeit vorgelegten Ergebnisse weichen von den zuvor aus dem sogenannten Altverfahren ermittelten Werten ab. Des weiteren ergab sich auch infolge der Einführung der Beitragspflicht zur Sozialversicherung ab 1.4.1999 für weite Teile vormals ausschließlich geringfügig Beschäftigter ab dem Stichtag 30.06.1999 nachträglich die Notwendigkeit von Ergebniskorrekturen.

Mit der Veröffentlichung von Ergebnissen für das Berichtsjahr 1997 hat das Statistische Bundesamt die Publikationen von Ergebnissen des Jahreszeiträummaterials als eigenständige Fachserie (Fachserien 1, Reihe 4.2.2) beendet. Nach derzeitiger Planung wird die Bundesanstalt für Arbeit die Auswertung des integrierten Meldeverfahrens hinsichtlich der beitragspflichtigen Bruttojahresentgelte mit dem Berichtsjahr 2000 aufnehmen und nach einer Wartezeit von 15 Monaten veröffentlichen.

Verfahrensbedingt gelten die vierteljährlichen Bestandsergebnisse künftig für einen Zeitraum von drei Jahren als vorläufig und können während dieses Zeitraums von der Bundesanstalt für Arbeit in begründeten Fällen jederzeit geändert werden. Für die eindeutige Bezeichnung des Datenmaterials ist künftig neben der Angabe des Berichtsstichtages auch die Angabe des Auswertungsstandes erforderlich.

 **Hinweis:** Mit dem Erscheinen der Dezember-Ausgabe 2002 wird die bisherige Printdarstellung durch einen Internet-Auftritt abgelöst und modifiziert. Hierüber werden Sie noch rechtzeitig informiert.

Methodische Erläuterungen

1 Grundlagen und Inhalt der Beschäftigtenstatistik

1.1 Einführung

Die Beschäftigtenstatistik beruht auf dem integrierten Meldeverfahren zur Sozialversicherung (gesetzliche Kranken-Renten- und Pflegeversicherung) und zur Bundesanstalt für Arbeit (Arbeitslosenversicherung), das mit Wirkung vom 1. Januar 1973 im früheren Bundesgebiet und nach der Wiedervereinigung auch in den neuen Ländern und Berlin-Ost eingeführt worden ist. Eine vollständige Überarbeitung und Neugestaltung des Verfahrens erfolgte zum 1.1.1999. Dieses Verfahren verlangt von den Arbeitgebern für alle sozialversicherungspflichtig beschäftigten Arbeitnehmer ("Beschäftigte") einheitliche und automationsgerechte Meldungen über demographische, erwerbsstatistische und sozialversicherungsrechtliche Tatbestände. Die maschinelle Verarbeitung der anfallenden Meldungen ermöglicht sowohl Auswertungen zur kurzfristigen, laufenden Arbeitsmarkt- und Konjunkturbeobachtung als auch weitergehende Strukturanalysen und -vergleiche in größeren Zeitabständen.

Die gesetzliche Grundlage für die Durchführung der Statistik sozialversicherungspflichtig Beschäftigter ist seit dem 1. Januar 1998 das Dritte Buch Sozialgesetzbuch – Arbeitsförderung – (SGB III) vom 24. März 1997 (BGBl. I S. 594), in der Fassung der zwischenzeitlich erfolgten Änderungen¹⁾. Nach § 281 SGB III hat die Bundesanstalt für Arbeit – wie nach der bis dahin geltenden Regelung des Arbeitsförderungsgesetzes (AFG) – aus den in ihrem Geschäftsbereich anfallenden Daten Statistiken, insbesondere über Beschäftigung und Arbeitslosigkeit der Arbeitnehmer und über die Leistungen der Arbeitsförderung, zu erstellen. Sie ist auch unverändert damit beauftragt, auf der Grundlage der Meldungen nach § 28a des Vierten Buches Sozialgesetzbuch – Sozialversicherung – (SGB IV vom 23. Dezember 1976 (BGBl. I S. 3845), in der Fassung zwischenzeitlicher Änderungen) eine Statistik sozialversicherungspflichtig Beschäftigter zu erstellen.

Aufgabe der Statistischen Ämter des Bundes und der Länder ist es, in Ergänzung dazu im Rahmen des erwerbsstatistischen Gesamtsystems wichtige Tabellen und Dateien zu erstellen, für allgemeine Zwecke zu veröffentlichen und sie mit den Beschäftigten- und Entgelttabellen aus anderen Quellen zu koordinieren. Die Bundesanstalt für Arbeit stellt dem Statistischen Bundesamt und den Statistischen Ämtern der Länder die hierfür erforderlichen anonymisierten Einzeldaten zu sozialversicherungspflichtig Beschäftigten gemäß § 282a Abs. 1 SGB III zur Verfügung.

1) Rechtsgrundlage in der Zeit bis zum 31.12.1997: Arbeitsförderungsgesetz vom 25. Juni 1969 (BGBl. I S. 582), zuletzt geändert durch Artikel 30 des Gesetzes vom 20. Dezember 1996 (BGBl. I S. 2049). In seinen wesentlichen Teilen mit Wirkung vom 1. Januar 1998 aufgehoben.

1.2 Das Meldesystem zur Sozialversicherung

1.2.1 Auskunftspflichtige

Auskunftspflichtig sind gemäß den Vorschriften der Verordnung über die Erfassung und Übermittlung von Daten für die Träger der Sozialversicherung (Datenerfassungs- und -übermittlungsverordnung - DEÜV)²⁾ die Arbeitgeber. Sie müssen an die Träger der Sozialversicherung Meldungen verschiedenen Inhalts (vgl. Abschnitt 1.2.4.) über die in ihren Betrieben sozialversicherungspflichtig beschäftigten Arbeitnehmer erstatten. Anlass, Form und Fristen für diese richten sich nach den Vorschriften des zweiten Abschnittes der DEÜV (§§ 6 bis 13).

1.2.2 Erfasster Personenkreis

Der Personenkreis, für den Meldungen im Rahmen des integrierten Meldeverfahrens zur Sozialversicherung zu erstatten sind, ist in § 3 DEÜV festgelegt. Die Abgrenzung der hier publizierten sozialversicherungspflichtig Beschäftigten wird in Abschnitt 2 "Definitionen von Begriffen und Merkmalen" näher erläutert.

1.2.3 Deckungsgrad der Beschäftigtenstatistik

Nach den Ergebnissen der Repräsentativstatistik über die Bevölkerung und den Arbeitsmarkt (Mikrozensus) stellen sozialversicherungspflichtig Beschäftigte einen Anteil von über 75 % an allen Erwerbstätigen.

Bedingt durch die Beschäftigtenstruktur in den einzelnen Wirtschaftszweigen ergibt sich aber, dass die Gesamtheit der Erwerbstätigen eines Wirtschaftszweiges durch die Ergebnisse der Beschäftigtenstatistik unterschiedlich stark repräsentiert wird. Während im Verarbeitenden Gewerbe der weitest überwiegende Teil der Erwerbstätigen der Sozialversicherungspflicht unterliegt, ist der Deckungsgrad der Beschäftigtenstatistik in anderen Wirtschaftszweigen mit hohen Anteilen Selbstständiger, mithelfender Familienangehöriger, Beamter sowie geringfügig Beschäftigter entscheidend geringer (z.B. Land- und Forstwirtschaft; Handel; Instandhaltung und Reparatur von Kraftfahrzeugen und Gebrauchsgütern; Öffentliche Verwaltung, Verteidigung, Sozialversicherung)³⁾.

Je nach Wirtschaftsstruktur weist der Deckungsgrad auch in regionaler Gliederung entsprechende Unterschiede auf.

2) Im Bundesgesetzblatt veröffentlicht als Artikel 1 der Verordnung zur Neuregelung des Meldeverfahrens in der Sozialversicherung vom 10.2.1998 (BGBl. I S. 343).

3) Zur Stellung der Beschäftigtenstatistik im erwerbsstatistischen Gesamtbild vgl. Herberger L., Becker, B.: Sozialversicherungspflichtig Beschäftigte in der Beschäftigtenstatistik und im Mikrozensus, in: WiSta 4/1983, S. 290 ff. sowie Herberger, L., Mayer, H.-L.: Überblick über die derzeitigen Statistiken des Arbeitsmarktes und der Beschäftigung, in: Beilage zu WiSta 2/1984, S. 3 ff.

1.2.4 Art der Meldungen und Meldeweg

Im zweiten Abschnitt der Datenerfassungs- und -übermittlungsverordnung (DEÜV) werden sämtliche im Rahmen des integrierten Meldeverfahrens zur Sozialversicherung möglichen Meldungen mit den jeweils zu beachtenden Meldefristen genannt. Nach dem (Melde-) Anlass werden unterschieden:

- die Anmeldung (§ 6 DEÜV) bei Aufnahme einer Beschäftigung innerhalb von 2 bzw. 6 Wochen),
- die Abmeldung (§ 8 DEÜV) bei Ende einer Beschäftigung (innerhalb von 6 Wochen),
- die Jahresmeldung (§ 10 DEÜV) für jedes am 31.12. eines Jahres bestehende Beschäftigungsverhältnis (bis zum 15. April des Folgejahres),
- die Unterbrechungsmeldung (§ 9 DEÜV) bei Unterbrechung einer versicherungspflichtigen Beschäftigung durch Wegfall des Anspruchs auf Arbeitsentgelt für mindestens einen Kalendermonat
- sofort – und Kontrollmeldungen (§ 7 DEÜV) bei Beschäftigungsaufnahmen von Personen, die zur Mitführung des Sozialversicherungsausweises verpflichtet sind (§§ 95 ff SGB IV – spätestens bis zum Ablauf des dritten Tages nach Beginn der Beschäftigung)
- sonstige Meldungen (§ 12 DEÜV) sind zu erstatten bei einem Wechsel der Beitragsgruppe, des Personengruppenschlüssels, der Krankenkasse, bei Beendigung oder Beginn einer Berufsausbildung und/oder bei Wechsel von einer Betriebsstätte im Beitrittsgebiet zu einer Betriebsstätte im übrigen Bundesgebiet und umgekehrt.

Darüber hinaus kann sich die Pflicht zur Abgabe einer Meldung auch bei einmaliger Zahlung beitragspflichtigen Entgelts ergeben (§ 11 DEÜV).

Die vom Arbeitgeber mitzuteilenden Merkmale und Tatbestände sind in § 28a Abs. 1 bis 4 SGB IV geregelt und umfassen u.a. die Adresse und Versicherungsnummer des/der Beschäftigten, demographische Merkmale, Angaben über die ausgeübte Tätigkeit sowie die Beitragsgruppen zur Kranken-, Renten- und Arbeitslosenversicherung (vgl. Abschnitt 1.2.6).

Mit in Kraft treten der DEÜV zum 1.1.1999 wurde die elektronische Datenübermittlung bzw. die Datenübermittlung mittels Datenträger als Übermittlungsstandard des Regelfalles eingeführt (§ 16 DEÜV). Meldungen können jedoch auch nach dem Stichtag 1.1.1999 mittels Meldevordruck abgegeben werden (§ 26 DEÜV). Die Arbeitgeber übermitteln ihre Meldungen an die im Zulassungsbescheid bezeichneten Annahmestellen (die zuständigen Krankenkassen oder die von ihnen beauftragten Annahmestellen). Diese prüfen die Meldungen auf formale und inhaltliche Richtigkeit und nehmen – falls erforderlich – Korrekturen vor. Die Weiterleitung der von den Einzugsstellen geprüften Daten erfolgt innerhalb von 5 Arbeitstagen an die in § 34 DEÜV genannten Stellen. Dies

sind für Arbeiter und Versicherte der Bahnversicherungsanstalt an die Datenstelle der Rentenversicherungsträger), für Angestellte an die Bundesversicherungsanstalt für Angestellte und für Versicherte der knappschaftlichen Krankenversicherung unmittelbar an die Bundesknappschaft, wenn diese die Rentenversicherung durchführt.

Nach einer weiteren Prüfung werden die für die Arbeitsverwaltung relevanten Daten an die Bundesanstalt für Arbeit übermittelt.

Die Bundesanstalt für Arbeit führt für jeden Versicherten unter seiner Versicherungsnummer ein so genanntes Versichertenkonto, auf dem alle eingehenden Meldungen in der Reihenfolge des Wirksamkeitsdatums gespeichert werden. Diese Versichertendatei bildet die Grundlage der Auszahlungen für statistische Zwecke.

Die Bundesanstalt für Arbeit stellt dem Statistischen Bundesamt anonymisiertes Datenmaterial für Auswertungen im Rahmen des erwerbsstatistischen Berichtssystems und zur Weitergabe an die Statistischen Landesämter zur Verfügung, die dieses Material insbesondere für vertiefte Regionalanalysen nutzen.

1.2.5 Stichtagsmaterial

Die vierteljährlichen Auswertungen zur Ermittlung des Beschäftigtenbestandes werden derzeit noch sechs Monate nach dem Berichtsstichtag (jeweils letzter Tag eines Quartals) durchgeführt. Dabei wird jedes Versichertenkonto maschinell daraufhin abgefragt, ob der betreffende Versicherte am Berichtsstichtag in einem Beschäftigungsverhältnis stand oder nicht. Die Gesamtheit aller Personen, die nach den vorliegenden Meldungen am Stichtag in einem Beschäftigungsverhältnis standen, in der Gliederung nach persönlichen und erwerbsstatistischen Merkmalen, stellt die Grundlage für die Erstellung der Bestandsergebnisse dar.

Die Wartezeit von sechs Monaten zwischen Berichtsstichtag und Auszahlungszeitpunkt ist hierbei ein Kompromiss zwischen größtmöglicher Aktualität der Ergebnisse und möglichst vollständiger Erfassung aller für den Berichtsstichtag relevanten Meldungen. Erfahrungsgemäß liegen der Bundesanstalt für Arbeit nach sechs Monaten etwa 95 % der Meldungen vor. Das versichertenbezogene Vorgehen erfordert nicht die konsistente zeitliche Folge von Jahresmeldungen sowie An- und Abmeldungen. Es kann vielmehr ein Teil der fehlenden Meldungen ausgeglichen werden, zum Beispiel wenn von einem Versicherten – der seine Arbeitsstelle gewechselt hat – zwar die Anmeldung des neuen Arbeitgebers, aber noch nicht die Abmeldung des alten Arbeitgebers vorliegt. Das Vierteljahresmaterial für das frühere Bundesgebiet liegt seit dem Stichtag 30.6.1974, für die neuen Länder und Berlin-Ost – von gewissen Begrenzungen der Merkmalsgliederungen abgesehen – seit dem 31.3.1992 vor. In Fachserien des Statistischen Bundesamtes werden diese Ergebnisse erstmals seit dem 31.3.1977 (früheres Bundesgebiet) bzw. 30.6.1993 (neue Länder und Berlin-Ost) nachgewiesen.

Von der Meldung des Arbeitgebers zur Statistik

Integriertes Meldeverfahren zur Sozialversicherung

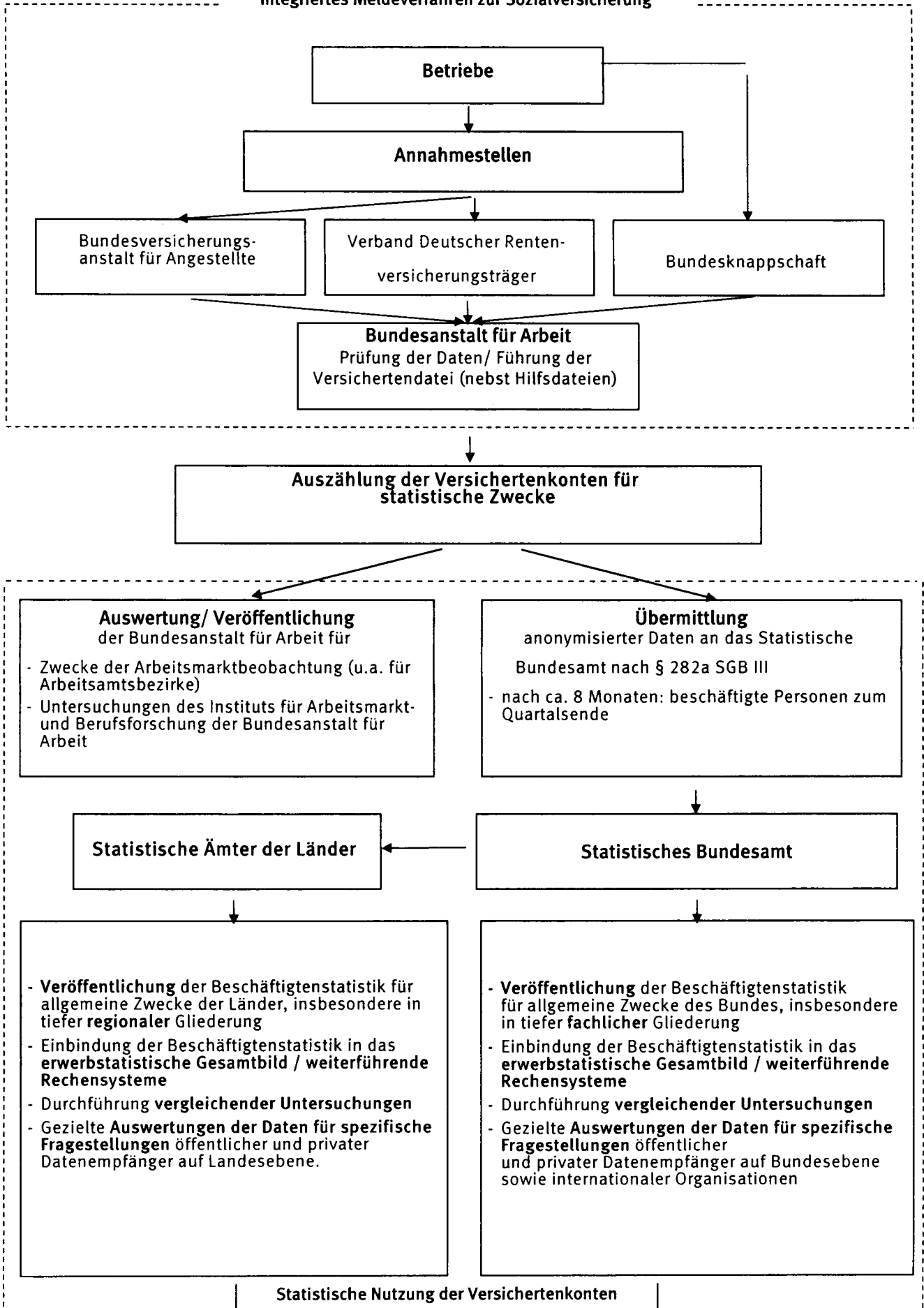

1.2.6 Merkmale der Beschäftigtenstatistik

Als auswertbare Merkmale der Beschäftigtenstatistik stehen zur Verfügung:

Altersjahr; Geschlecht, Staatsangehörigkeit; erreichter allgemeiner und beruflicher Ausbildungsabschluss; Stellung im Beruf als Arbeiter/-in, Angestellte(r), Auszubildende(r)⁴; Stellung im Betrieb als Facharbeiter/-in, Meister/-in/ oder Polier;⁴ andere(r) Vollzeitbeschäftigte(r); ausgeübte Tätigkeit (Beruf); Vollzeit-/Teilzeitbeschäftigung; Wirtschaftszweig; Arbeitsort und Wohnort

2 Definitionen von Begriffen und Merkmalen

2.1 Sozialversicherungspflichtig Beschäftigte

Zu diesem Personenkreis zählen alle Arbeitnehmer einschl. der zu ihrer Berufsausbildung Beschäftigten, die kranken-, renten-, pflegeversicherungspflichtig und/oder beitragspflichtig nach dem Recht der Arbeitsförderung sind oder für die von den Arbeitgebern Beitragsanteile nach dem Recht der Arbeitsförderung zu entrichten sind. Aus dieser Abgrenzung ergibt sich, dass in der Regel alle Arbeiter und Angestellten (einschl. Personen in beruflicher Ausbildung) von der Sozialversicherungspflicht erfasst werden. Daneben besteht in wenigen Fällen auch für Selbstständige Versicherungspflicht in der Sozialversicherung.

Wehr- und Zivildienstleistende gelten nur dann als sozialversicherungspflichtig Beschäftigte, wenn sie ihren Dienst aus einem weiterhin bestehenden Beschäftigungsverhältnis heraus angetreten haben und nur wegen der Ableistung dieser Dienstzeiten kein Entgelt erhalten.

Nicht zu den sozialversicherungspflichtig Beschäftigten zählen dagegen der weitaus überwiegende Teil der Selbstständigen, die mithelfenden Familienangehörigen sowie die Beamten.

Ab dem Stichtag 1.4.1999 sind die gesetzlichen Regelungen zur Sozialversicherungspflicht geringfügiger Beschäftigungsverhältnisse grundlegend geändert worden. Nach der maßgebenden Regelung des § 8 SGB IV wird zwar nach wie vor zwischen kurzfristigen Beschäftigungen (als „kurzfristig“ gilt eine Tätigkeit immer dann, wenn sie nach ihrer Eigenart oder im Voraus vertraglich auf höchstens zwei Monate oder 50 Arbeitstage begrenzt ist) auf der einen und geringfügig entlohnten Tätigkeiten (als „geringfügig entlohnt“ ist eine Tätigkeit dann zu klassifizieren, wenn die regelmäßige wöchentliche Arbeitszeit weniger als 15 Stunden beträgt und bestimmte

Einkommenshöchstgrenzen nicht überschritten werden) auf der anderen Seite unterschieden. Ab dem vorgenannten Stichtag gilt im früheren Bundesgebiet wie auch in den neuen Länder und Berlin-Ost allerdings eine einheitliche und zunächst auf DM 630,-/ 325 Euro festgeschriebene Entgeltgrenze.

Mit der gesetzlichen Neuregelung zum Stichtag 1.4.1999 sind Arbeitgeber verpflichtet, auch für Personen, die ausschließlich so genannte geringfügig entlohnte Tätigkeiten ausüben, pauschalierte Beiträge zu Kranken- und Rentenversicherung zu entrichten, wobei der Beitrag zur Rentenversicherung von den Beschäftigten zur Erlangung verbesserter Leistungsansprüche durch freiwillige Zuzahlung aufgestockt werden kann.

Ausschließlich geringfügig entlohnte Personen, die nur wegen der gesetzlichen Neuregelung in den Kreis der sozialversicherungspflichtig Beschäftigten gelangt sind, werden in den Tabellen dieser Fachserie bis auf weiteres nicht nachgewiesen. Eine Berichterstattung über diesen Personenkreis wird erst zu einem späteren Zeitpunkt erfolgen.

Personen, die als einzige Tätigkeit eine kurzzeitige Beschäftigung im Sinne des § 8 Abs. 1 SGB IV ausüben, bleiben auch nach den neuen rechtlichen Regelungen frei von der Versicherungspflicht und sind daher ebenfalls nicht in der Nachweisungsmasse dieser Veröffentlichung enthalten.

Für die Jahre der bisherigen Berichterstattung im Rahmen dieser Veröffentlichungsreihe waren folgende DM-Beträge für die Abgrenzung geringfügiger Tätigkeiten nach dem Entgeltkriterium des § 8 SGB IV maßgebend:

Zeitraum	Beschäftigungen	
	im früheren Bundesgebiet	in den neuen Ländern und Berlin-Ost
01.01.1990 - 31.12.1990	470	
01.01.1991 - 31.12.1991	480	
01.01.1992 - 31.12.1992	500	300
01.01.1993 - 31.12.1993	530	390
01.01.1994 - 31.12.1994	560	440
01.01.1995 - 31.12.1995	580	470
01.01.1996 - 31.12.1996	590	500
01.01.1997 - 31.12.1997	610	520
01.01.1998 - 31.12.1998	620	520
01.01.1999 - 31.03.1999	630	530
01.04.1999 - 31.03.2003	630/325 Euro	

4) Bis 1995 jeweils nur zum 30.6.

2.2 Auswertbare Merkmale der Statistik sozialversicherungs- pflichtig Beschäftigter

Alter

Beim Stichtagsmaterial wird das Alter der Beschäftigten nach der so genannten Altersjahrmethode ermittelt. Bei dieser Berechnung wird aus dem Geburtsdatum und dem Berichtsstichtag exakt ermittelt, welches Altersjahr der Beschäftigte am Berichtsstichtag vollendet hatte.

Ausländer

Als Ausländer gelten alle Personen, die nicht Deutsche im Sinne des Artikels 116 Abs. 1 des Grundgesetzes sind. Dazu zählen auch die Staatenlosen und die Personen mit "ungeklärter Staatsangehörigkeit".

Angehörige der Nachfolgestaaten der ehemaligen Sowjetunion, des ehemaligen Jugoslawien und der ehemaligen Tschechoslowakei werden bis auf weiteres in dieser Veröffentlichung noch nicht getrennt nachgewiesen. Daten in differenzierter Gliederung können auf Nachfrage zur Verfügung gestellt werden.

Ausbildung

Nachgewiesen werden sowohl der erreichte allgemeine Schulabschluss als auch die abgeschlossene Berufsausbildung. Die Angaben beziehen sich auf den höchsten Abschluss, auch wenn diese Ausbildung für die derzeit ausgeübte Tätigkeit nicht vorgeschrieben oder verlangt ist.

Beim allgemein bildenden Schulabschluss werden folgende Kategorien unterschieden:

- Volks-/Hauptschule, mittlere Reife oder gleichwertige Schulausbildung: Personen, die Schulen besucht haben, die den heutigen Grund- und Hauptschulen, Realschulen, Grund- und Mittelstufen der integrierten Gesamtschulen und Freien Waldorfschulen entsprechen. Als gleichwertig gilt insbesondere das Versetzungszeugnis in den 11. Schuljahrgang, das Abgangszeugnis aus dem 11., 12. oder 13. Schuljahrgang (ohne Hochschulreife) eines Gymnasiums oder einer integrierten Gesamtschule sowie das Abschlusszeugnis einer Berufsaufbau- oder zweijährigen Berufsfachschule.
- Abitur: Personen mit allgemeiner oder fachgebundener Hochschulreife, insbesondere Absolventen mit einem Abschlusszeugnis der Gymnasien, der gymnasialen Oberstufe von integrierten Gesamtschulen, der Abendgymnasien und Kollegs sowie der Fachgymnasien. Personen mit Fachhochschulreife sind überwiegend Absolventen mit dem Abschlusszeugnis der Fachoberschulen.

Als berufsbildende Abschlüsse werden unterschieden:

- die Ausbildung in einem anerkannten Lehr- oder Anlernberuf (Ausbildung im Sinne des Berufsbildungsgesetzes), der Abschluss einer Berufsfachschule (dies sind berufsvorbereitende oder berufsausbildende Schulen mit mindestens einjähriger Schulbesuchsdauer, deren freiwilliger Besuch ganz oder teilweise den Pflichtbesuch einer Berufsschule ersetzen kann. Sie werden in der Regel im Vollzeitunterricht besucht. Die Ausbildung endet mit einer Abschlussprüfung. Bei zweijährigem Schulbesuch entspricht der Abschluss der Fachschulreife)

oder

einer Fachschule (hierbei handelt es sich um berufsfortbildende Schulen, die freiwillig nach einer bereits erworbenen praktischen Berufsausbildung und -erfahrung, teilweise auch nach langjähriger praktischer Arbeitserfahrung oder mit dem Nachweis einer fachspezifischen Begabung besucht werden können. Sie vermitteln eine weitergehende berufliche Fachausbildung (z.B. Meisterschulen, Technikerschulen). Die Dauer des Schulbesuchs liegt bei Vollzeitunterricht zwischen sechs Monaten und drei Jahren, bei Teilzeitunterricht beträgt sie im Allgemeinen sechs bis acht Halbjahre).

- der Abschluss einer Fachhochschule/Verwaltungsfachhochschule: Fachhochschulen (ohne Verwaltungsfachhochschulen) bieten eine anwendungsbezogene Ausbildung in Studiengängen für Ingenieure und für andere Berufe, vor allem in den Bereichen Wirtschaft, Sozialwesen, Gestaltung und Informatik. Das Studium ist in der Regel kürzer als das an wissenschaftlichen Hochschulen. Der Besuch setzt die Fachhochschulreife voraus. Bei erfolgreichem Abschluss wird die allgemeine Hochschulreife erworben. Verwaltungsfachhochschulen sind verwaltungsinterne Fachhochschulen, an denen Nachwuchskräfte für den gehobenen nichttechnischen Dienst des Bundes und der Länder ausgebildet werden.

- der Abschluss an einer wissenschaftlichen Hochschule: Dies sind unabhängig von der Trägerschaft nach dem Landesrecht anerkannte staatliche oder nichtstaatliche Hochschulen. Dazu zählen Universitäten, technische Hochschulen, Gesamthochschulen, pädagogische Hochschulen, philosophisch/theologische Hochschulen sowie als eigenständige Hochschulart die Kunsthochschulen. Die wissenschaftlichen Hochschulen und die Kunsthochschulen dienen der Pflege und der Entwicklung der Wissenschaften und der Künste durch Forschung, Lehre und Studium und bereiten auf berufliche Tätigkeiten vor, die die Auswertung wissenschaftlicher Erkenntnisse und Methoden oder die Fähigkeit zu künstlerischer Gestaltung erfordern.

In der Kombination mit allgemein bildenden Schulabschlüssen werden als "abgeschlossene Berufsausbildung" die abgeschlossene Lehr- oder Anlernausbildung sowie der Abschluss an einer Berufsfach- oder Fachschule (zusammengefasst) nachgewiesen.

Stellung im Beruf (Arbeiter/-innen und Angestellte)

Für die Differenzierung der sozialversicherungspflichtig Beschäftigten nach Arbeitern/Arbeiterinnen und Angestellten ist die Zugehörigkeit der Beschäftigten zum jeweiligen Träger der Rentenversicherung maßgebend.

17	Abschnitte	A – Q
31	Unterabschnitte	AA – QA
60	Abteilungen	01 – 99
222	Gruppen	01.1 – 99.0
503	Klassen	01.11 – 99.00
1 062	Unterklassen	01.11.1 – 99.00.3

Ausgeübte Tätigkeit (Beruf)

Maßgebend für die Berufsbezeichnung ist allein die gegenwärtig ausgeübte Tätigkeit und nicht der erlernte oder früher ausgeübte Beruf. Die ausgeübte Tätigkeit wird nach der jeweils aktuellsten Ausgabe des Schlüsselverzeichnisses für die Angaben zur Tätigkeit in den Versicherungsnachweisen - herausgegeben von der Bundesanstalt für Arbeit - verschlüsselt. Die darin enthaltenen Schlüsselzahlen entsprechen den Berufsordnungen. Grundlage der 3-stelligen Signierung ist das systematische Verzeichnis der Berufe nach Berufsbereichen, Berufsgruppen und Berufsordnungen der Bundesanstalt für Arbeit in überarbeiteter Fassung aus dem Jahr 1988, das seinerseits auf der Klassifizierung der Berufe des Statistischen Bundesamtes, Ausgabe 1975, beruht.

Voll-/Teilzeitbeschäftigte

Die Unterscheidung der sozialversicherungspflichtig Beschäftigten nach Voll- und Teilzeitbeschäftigten richtet sich nach den von den Arbeitgebern in den Meldebelegen erteilten Angaben. Je nachdem, welche arbeitsvertraglich vereinbarte Wochenarbeitszeit einem Beschäftigungsverhältnis zu Grunde liegt, wird zwischen den folgenden Kategorien unterschieden:

- vollzeitbeschäftigt,
- teilzeitbeschäftigt mit einer Wochenarbeitszeit von weniger als 18 Stunden und
- teilzeitbeschäftigt mit einer Wochenarbeitszeit von 18 Stunden und mehr jedoch nicht vollzeitbeschäftigt.

Bei der Darstellung von Ergebnissen der Beschäftigtenstatistik in Veröffentlichungen des Statistischen Bundesamtes werden die beiden Gruppen der Teilzeitbeschäftigten – soweit in Tabellen nachgewiesen – zusammengefasst.

Wirtschaftszweig

Der Wirtschaftszweig wird nach der "Klassifikation der Wirtschaftszweige für die Statistik der Bundesanstalt für Arbeit - Ausgabe 1993 (WZ 93/BA)" verschlüsselt, die identisch ist mit der vom Statistischen Bundesamt bei Wirtschaftsstatistiken grundsätzlich ab 1. Januar 1995 eingesetzten „WZ93“. Grundlage beider Klassifikationen ist die statistische Systematik der Wirtschaftszweige in der Europäischen Gemeinschaft (NACE Rev.1)⁵⁾ von 1990/1993. Die WZ 93 gliedert sich formal in

5) Zur Einführung der NACE Rev.1 – die aus der ersten Revision der *Nomenclature générale des activités économiques dans les Communautés européennes* von 1970 hervorgegangen ist – vgl. auch Mai, H. : Die neue europäische Wirtschaftszweigsystematik, in WiSta 1/1991, S. 7 ff.

und entspricht bis zur Gliederungsebene der Wirtschaftsklassen der NACE Rev.1. Sie unterscheidet sich von der europäischen Wirtschaftszweigsystematik durch die Einführung der fünfstellig numerisch verschlüsselten Unterklassen.

Grundsätzlich sind die wirtschaftsfachlichen Ergebnisse der Beschäftigtenstatistik mit anderen deutschen und europäischen Wirtschaftsstatistiken vergleichbar. Darüber hinaus ist eine Vergleichbarkeit hinsichtlich der nach Abschnitten und Abteilungen gegliederten Ergebnisse aber auch mit außereuropäischen Datenquellen gegeben, soweit diesen die Wirtschaftszweigsystematik der Vereinten Nationen⁶⁾ zu Grunde liegt.

Bei einer Zusammenführung von Angaben der Beschäftigtenstatistik mit anderen Datenquellen kann dennoch die Vergleichbarkeit aus methodischen Gründen eingeschränkt sein. Dies gilt vor allem auch bei einer Gegenüberstellung mit Beschäftigtenzahlen aus anderen statistischen Erhebungen. So können Abweichungen darauf beruhen, dass sich die wirtschaftssystematische Klassifizierung auf unterschiedliche statistische Einheiten (Unternehmen / Betrieb; identisch mit der örtlichen Einheit) bezieht. Sie ergeben sich fast zwangsläufig dann, wenn die Vergleichsergebnisse nicht ebenfalls durch die Befragung der statistischen Einheit gewonnen, sondern – wie beim Mikrozensus, der jährlichen Repräsentativstatistik der Bevölkerung und des Arbeitsmarktes – beim Erwerbstätigen selbst erhoben worden sind.

Als Kriterium für die Bestimmung des Schwerpunktes der wirtschaftlichen Tätigkeit – nach ausschließlich funktionalen Aspekten – werden zuerst die Wertschöpfungsanteile, dann die Umsatzanteile, und nur in den Fällen, in denen solche nicht zur Verfügung stehen, hilfsweise die Zahl der Beschäftigten herangezogen. Eine solche Behelfslösung gilt auch für die Beschäftigtenstatistik. So gilt als „Betrieb“ – dessen wirtschaftlicher Schwerpunkt maßgebend für die wirtschaftsfachliche Zuordnung der sozialversicherungspflichtig Beschäftigten ist – im Sinne der Beschäftigtenstatistik immer die Einheit, für die zur Durchführung des gemeinsamen Meldeverfahrens zur Sozialversicherung dem meldepflichtigen Arbeitgeber eine Betriebsnummer zur Verfügung gestellt worden ist. Dies ist im Allgemeinen die wirtschafts-

6) ISIC Rev. 3 (International Standard Industrial Classification of all Economic Activities, 3. Revisionsfassung)

fachlich abgrenzbare und regional abgegrenzte Niederlassung / Arbeitsstätte; im Sinne der NACE Rev. 1 die örtliche Einheit, in der sozialversicherungspflichtig Beschäftigte tätig sind. Der „Betrieb“ kann jedoch auch aus mehreren Niederlassungen eines Unternehmens mit gleichem wirtschaftsfachlichen Schwerpunkt bestehen, die zur Vereinfachung des Meldeverfahrens zusammengefasst werden dürfen, allerdings nur dann, wenn sie innerhalb derselben Gemeinde liegen.

Grundsätzlich anzumerken ist ferner, dass über die hier vorgelegten Ergebnisgliederungen hinaus in den Statistischen Ämtern von Bund und Ländern Angaben bis auf die Ebene der dreistellig nummerisch verschlüsselten Gruppe zur Verfügung stehen, die gleichzeitig der Tiefengliederung für den Mikrozensus entspricht (vgl. hierzu Anhang).

Regionale Zuordnung

Die sozialversicherungspflichtig beschäftigten Arbeitnehmer werden nach dem inländischen **Arbeitsort**; bei der Darstellung von Pendlerbewegungen nach dem Arbeits- und Wohnort nachgewiesen. Der inländische Arbeitsort ist die Gemeinde, in der der Betrieb liegt, in dem die Arbeitnehmer beschäftigt sind.

Der Wohnort ist die Gemeinde, in der der Beschäftigte seinen melderechtlichen Wohnsitz hat.

Der Gebietsstand ist jeweils stichtagsbezogen.

Entwicklung der sozialversicherungspflichtig Beschäftigten am Arbeitsplatz jeweils zum Quartalsende

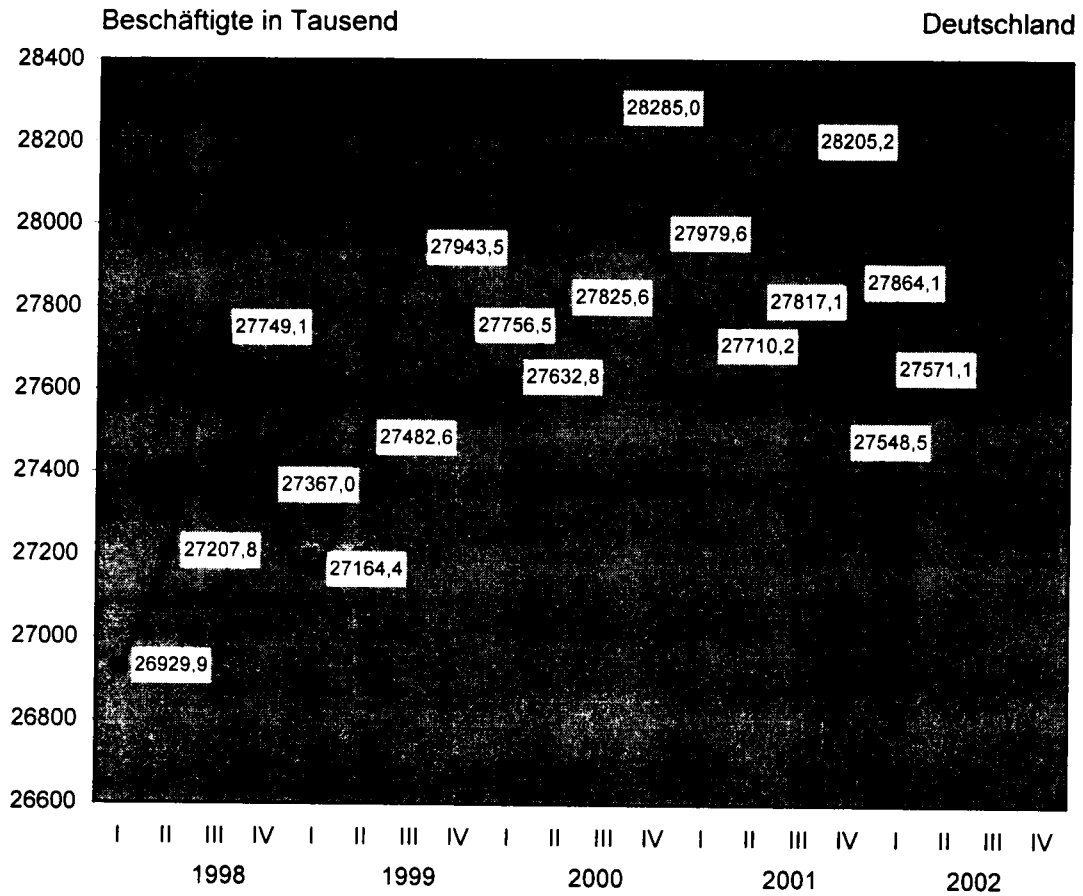

Entwicklung der Sozialversicherungspflichtig Beschäftigten am Arbeitsplatz jeweils zum 30.Juni 1998 = 100

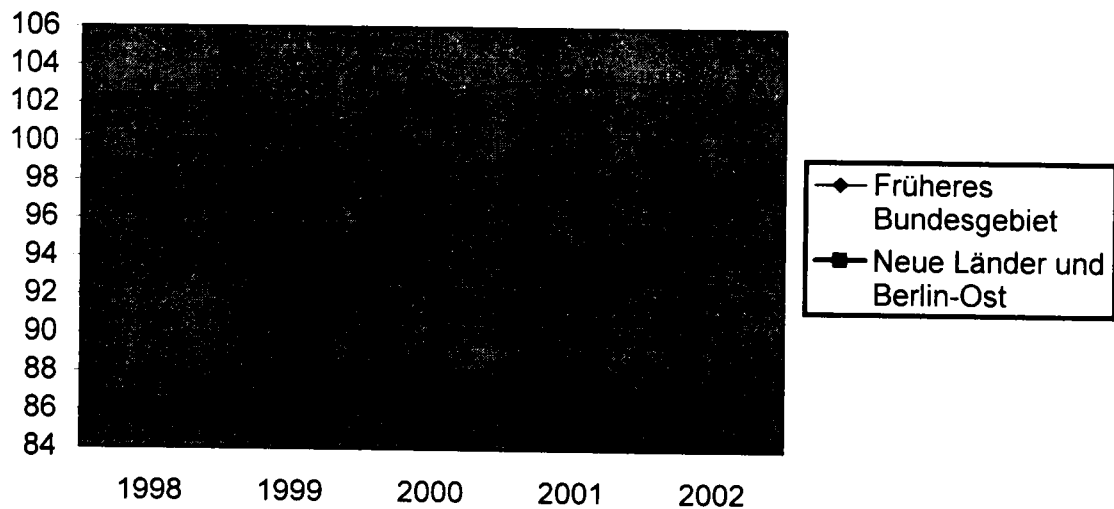

Entwicklung der sozialversicherungspflichtig Beschäftigten am Arbeitsplatz jeweils zum Quartalsende

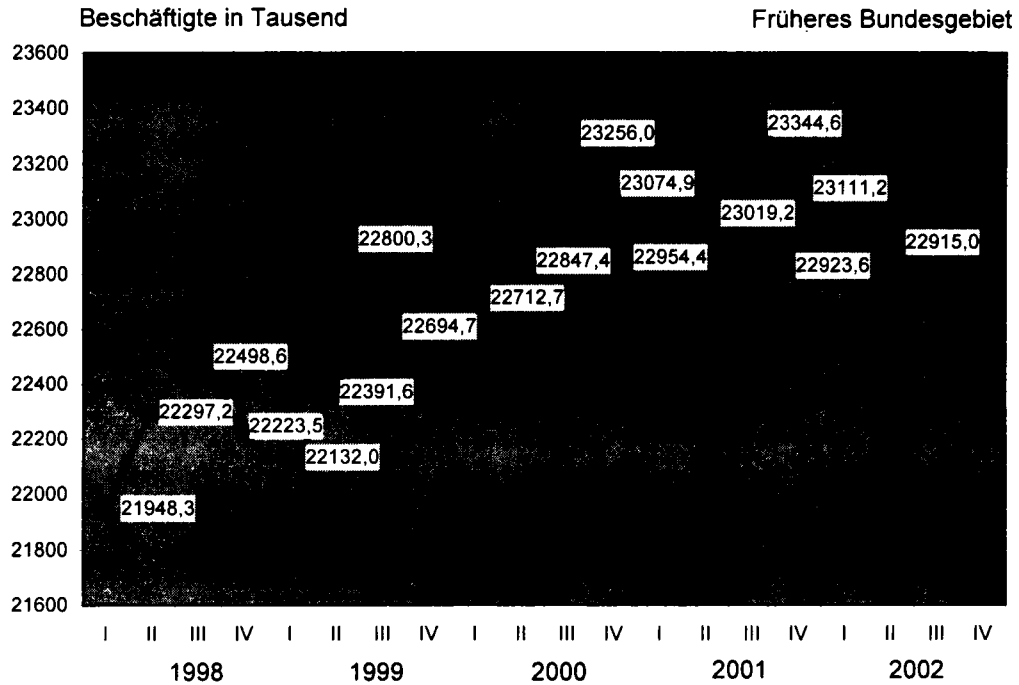

Entwicklung der sozialversicherungspflichtig Beschäftigten am Arbeitsplatz jeweils zum Quartalsende

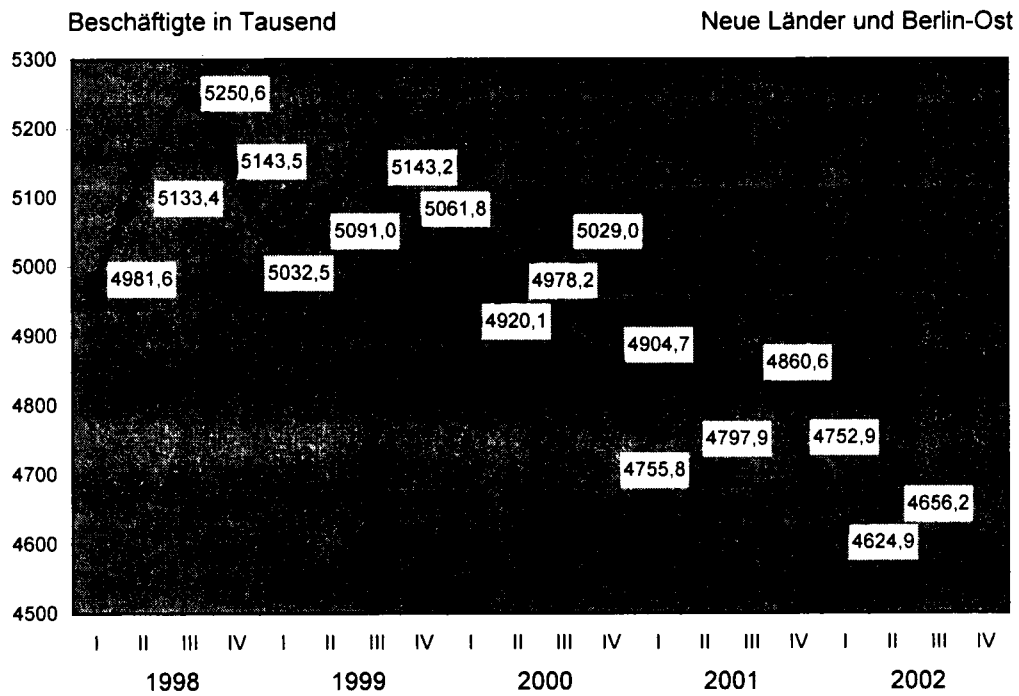

Tabellenübersicht nach Gliederungsmerkmalen

Merkmalsgliederung	Tabellennummer											
	1	2	3	4	5	6	7	8	9	10	11	12
Demographische Merkmale												
Insgesamt	○	○	○	○	○	○	○		○	○	○	○
Dar. weiblich		○			○	○	○				○	
Geschlecht	○		○	○					○	○		
Altersgruppen	○				○					○		
Altersjahre										○		
Nationalität	X			X				○	X			
Ausländer/-innen	○			○				○	○	○	○	
Höchster erreichter Schulabschluss/mit oder ohne abgeschlossene Berufsausbildung	○											
Wirtschaftsfachliche Gliederung												
Zusammengefasste Wi.-Abschnitte					○		○					
Wi.-Abschnitte				○		○					○	
Wi.-Unterabschnitte				○		○						
Berufsfachliche Gliederung												
Berufsbereiche	○								○			
Berufsgruppen									○			
Berufsordnungen									X			
Stellung im Beruf												
Arbeiter/-innen, Angestellte	○		○	○	○	○				○	X	
Vollzeit-/Teilzeitbeschäftigte	○		○			X					X	
Dar. Facharbeiter/-innen ¹⁾						○						
Regionale Gliederung												
Deutschland	○	○	○	○	○	○	○	○			○	○
Früheres Bundesgebiet	○	○	○	○	○	○	○	○	○	○		○
Neue Länder und Berlin-Ost	○	○	○	○	○	○	○	○	○	○		○
Bundesländer		○	○				○	○			○	○
Kreise											○	
Zeitliche Gliederung												
30.06.2002	○		○	○	○	○	○	○	○	○	○	
Quartale ab 31.3.1998		○										
Arbeitsortbetrachtung												
Arbeitsortbetrachtung	○	○	○	○	○	○	○	○	○	○	○	
Wohnortbetrachtung												
Wohnortbetrachtung												○

x = nur eingeschränkte Darstellung des Merkmals.

1) Einschl. "Meister/-in bzw. Polier/-in".

1 Strukturdaten über sozialversicherungspflichtig Beschäftigte am 30.06.2002

Gegenstand der Nachweisung	Insgesamt	Männlich	Weiblich	Zu- (+) bzw. Abnahme (-) gegenüber 31.03.2002			Zu- (+) bzw. Abnahme (-) gegenüber 30.06.2001		
				insgesamt	männlich	weiblich	insgesamt	männlich	weiblich
				Anzahl			%		
Deutschland									
Insgesamt	27 571 147	15 179 482	12 391 665	0,1	0,5	- 0,4	- 0,9	- 1,7	0,2
nach der Staatsangehörigkeit									
Deutsche	25 611 194	13 928 055	11 683 139	0,1	0,5	- 0,4	- 0,8	- 1,6	0,2
Ausländer/-innen	1 959 953	1 251 427	708 526	- 0,1	0,2	- 0,6	- 2,4	- 3,3	- 0,8
dar. aus EU-Ländern	618 212	396 141	222 071	- 0,9	- 0,6	- 1,4	- 3,9	- 4,6	- 2,5
nach Altersgruppen									
Alter von ... bis unter ... Jahren									
unter 20	1 004 489	574 683	429 806	- 10,6	- 9,6	- 11,9	- 4,2	- 4,9	- 3,3
20 - 25	2 526 601	1 256 859	1 269 742	- 0,1	1,4	- 1,5	- 1,7	- 2,7	- 0,7
25 - 30	2 784 135	1 475 773	1 308 362	- 0,1	0,4	- 0,8	- 5,0	- 6,1	- 3,7
30 - 35	3 824 810	2 163 282	1 661 528	- 1,0	- 0,6	- 1,6	- 5,8	- 6,5	- 4,8
35 - 40	4 392 436	2 504 825	1 887 611	0,5	0,9	- 0,0	- 0,6	- 1,2	0,2
40 - 45	4 016 412	2 202 898	1 813 514	1,2	1,7	0,7	2,4	2,1	2,9
45 - 50	3 400 661	1 810 870	1 589 791	1,2	1,6	0,7	1,1	0,6	1,7
50 - 55	2 868 106	1 540 737	1 327 369	1,6	1,8	1,5	3,5	2,1	5,2
55 - 60	1 917 720	1 075 503	842 217	0,8	0,8	0,8	- 2,1	- 3,1	- 0,7
60 - 65	726 563	503 486	223 077	1,6	0,7	3,6	7,5	3,9	16,7
65 und mehr	109 214	70 566	38 648	2,1	2,3	1,9	8,7	8,8	8,6
nach der Stellung im Beruf									
Arbeiter/-innen	11 626 460	8 643 762	2 982 698	0,8	1,1	- 0,2	- 2,6	- 2,9	- 1,7
Angestellte	15 944 687	6 535 720	9 408 967	- 0,4	- 0,3	- 0,5	0,4	- 0,1	0,8
nach Vollzeit-/Teilzeitbeschäftigung									
Vollzeitbeschäftigung	23 316 113	14 538 751	8 777 362	- 0,1	0,4	- 1,0	- 1,6	- 2,0	- 1,0
Teilzeitbeschäftigung	4 255 034	640 731	3 614 303	1,2	2,6	0,9	3,3	4,8	3,0
davon:									
unter 18 Stunden	871 104	210 256	660 848	2,6	3,0	2,5	9,1	7,9	9,5
18 Stunden und mehr	3 383 930	430 475	2 953 455	0,8	2,4	0,6	1,9	3,3	1,7
nach Berufsbereichen¹⁾									
Pflanzenbauer, Tierzüchter, Fischerei- berufe	424 879	294 347	130 532	4,9	5,9	2,8	- 2,6	- 1,7	- 4,4
Bergleute, Mineralgewinner	42 076	41 249	827	0,1	- 0,3	24,7	- 7,2	- 7,3	0,6
Fertigungsberufe	7 679 390	6 353 719	1 325 671	0,8	1,0	- 0,3	- 3,8	- 3,7	- 4,3
darunter:									
Metallerzeuger-, bearbeiter	541 928	500 139	41 789	- 0,7	- 0,6	- 1,7	- 3,4	- 3,0	- 8,5
Schlosser, Mechaniker und zuge- ordnete Berufe	1 865 968	1 767 059	98 909	- 0,7	- 0,7	- 1,1	- 2,6	- 2,7	0,1
Elektriker	686 565	644 934	41 631	- 1,3	- 1,3	- 1,8	- 3,1	- 2,9	- 6,3
Ernährungsberufe	740 343	408 414	331 929	0,8	0,3	1,3	- 0,0	0,5	- 0,7
Bauberufe	684 056	673 420	10 636	8,5	8,5	3,8	- 8,4	- 8,2	- 18,4
Technische Berufe	1 925 915	1 590 388	335 527	- 0,6	- 0,5	- 1,0	- 0,8	- 0,8	- 0,9
Dienstleistungsberufe	17 148 395	6 658 530	10 489 865	- 0,3	0,0	0,5	0,6	0,1	0,8
darunter:									
Warenkaufleute	2 183 393	749 491	1 433 902	- 1,1	- 1,1	- 1,1	- 0,4	- 1,1	- 0,1
Verkehrsberufe	2 011 712	1 655 987	355 725	0,6	0,9	- 0,5	- 1,8	- 1,7	- 1,9
Organisations-, Verwaltungs-, Büro- berufe	5 912 522	2 099 253	3 813 269	- 0,6	- 0,5	- 0,7	0,4	0,9	0,1
Gesundheitsdienstberufe	1 913 224	300 347	1 612 877	- 0,2	0,5	- 0,4	2,6	2,4	2,6
Sonstige Arbeitskräfte ²⁾	350 492	241 249	109 243	- 0,2	0,8	- 2,5	- 2,4	- 3,9	1,1
nach der Ausbildung									
Volks-/Hauptschulabschluss, Mittlere Reife ³⁾	20 121 483	11 025 343	9 096 140	- 0,3	0,2	- 0,8	- 2,4	- 3,2	- 1,4
davon:									
ohne abgeschl. Berufsausbildung ⁴⁾	4 247 499	2 326 206	1 921 293	- 1,7	- 1,0	- 2,6	- 4,0	- 4,6	- 3,4
mit abgeschl. Berufsausbildung ⁴⁾	15 873 984	8 699 137	7 174 847	0,1	0,6	- 0,4	- 1,9	- 2,8	- 0,8
Abitur ⁵⁾	1 598 558	763 665	834 893	- 0,4	- 0,0	- 0,6	2,3	1,7	2,8
davon:									
ohne abgeschl. Berufsausbildung ⁴⁾	485 201	248 128	237 073	- 1,4	- 0,3	- 2,6	0,8	1,2	0,5
mit abgeschl. Berufsausbildung ⁴⁾	1 113 357	515 537	597 820	0,1	0,1	0,1	2,9	1,9	3,7
Fachhochschule ⁶⁾	917 343	627 621	289 722	- 0,1	- 0,2	0,1	1,2	0,4	2,9
Hochschule/Universität ⁷⁾	1 544 702	984 391	560 311	0,0	- 0,0	0,0	2,3	1,6	3,6
Ohne Angabe	3 389 061	1 778 462	1 610 599	2,5	3,1	1,8	5,1	4,0	6,4

1) Klassifizierung der Berufe, Statistisches Bundesamt, Ausgabe 1975.

2) Einschl. der Personen „Ohne Angabe“ des Berufsbereiches.

3) Oder gleichwertige Schulbildung.

4) Abgeschlossene Lehr- oder Alernausbildung, Abschluss an einer Berufsfach-/Fachschule.

5) Hochschulreife allgemein oder fachgebunden.

6) Einschl. Ingenieurschulen.

7) Einschl. Lehrerausbildung.

1 Strukturdaten über sozialversicherungspflichtig Beschäftigte am 30.06.2002

Gegenstand der Nachweisung	Insgesamt	Männlich	Weiblich	Zu- (+) bzw. Abnahme (-) gegenüber 31.03.2002			Zu- (+) bzw. Abnahme (-) gegenüber 30.06.2001		
				insgesamt	männlich	weiblich	insgesamt	männlich	weiblich
	Anzahl			%					
Früheres Bundesgebiet									
Insgesamt	22 914 969	12 821 880	10 093 089	- 0,0	0,3	- 0,5	- 0,5	- 1,3	0,6
nach der Staatsangehörigkeit									
Deutsche	20 998 987	11 599 620	9 399 367	- 0,0	0,3	- 0,5	- 0,3	- 1,1	0,7
Ausländer/-innen	1 915 982	1 222 260	693 722	- 0,2	0,1	- 0,7	- 2,3	- 3,3	- 0,4
dar.: aus EU-Ländern	609 537	389 999	219 538	- 0,9	- 0,7	- 1,4	- 3,9	- 4,7	- 2,6
nach Altersgruppen									
Alter von ... bis unter ... Jahren									
unter 20	791 924	445 156	346 768	- 10,4	- 9,5	- 11,5	- 3,7	- 4,6	- 2,7
20 - 25	2 127 304	1 052 486	1 074 818	- 0,1	1,2	- 1,4	- 1,0	- 2,0	0,0
25 - 30	2 408 825	1 281 785	1 127 040	- 0,3	0,2	- 0,8	- 4,5	- 5,6	- 3,3
30 - 35	3 270 620	1 878 980	1 391 640	- 1,2	- 0,9	- 1,7	- 5,7	- 6,5	- 4,6
35 - 40	3 681 811	2 156 347	1 525 464	0,5	0,8	0,1	0,4	- 0,3	1,5
40 - 45	3 306 961	1 859 508	1 447 453	1,1	1,4	0,7	3,0	2,7	3,5
45 - 50	2 744 031	1 493 959	1 250 072	1,2	1,4	0,9	2,2	1,7	2,9
50 - 55	2 322 562	1 274 726	1 047 836	1,3	1,3	1,3	2,9	1,5	4,7
55 - 60	1 550 081	892 221	657 860	0,6	0,6	0,7	- 1,2	- 2,1	0,2
60 - 65	610 467	422 469	187 998	1,0	0,2	2,8	5,4	2,1	13,7
65 und mehr	100 383	64 243	36 140	2,0	2,1	1,9	9,1	9,1	9,1
nach der Stellung im Beruf									
Arbeiter/-innen	9 520 080	7 109 274	2 410 806	0,5	0,8	- 0,4	- 2,1	- 2,4	- 1,3
Angestellte	13 394 889	5 712 606	7 682 283	- 0,4	- 0,3	- 0,5	0,8	0,2	1,2
nach Vollzeit-/Teilzeitbeschäftigung									
Vollzeitbeschäftigung	19 299 194	12 281 746	7 017 448	- 0,3	0,2	- 1,1	- 1,2	- 1,6	- 0,5
Teilzeitbeschäftigung	3 615 775	540 134	3 075 641	1,1	2,6	0,9	3,9	6,5	3,4
davon:									
unter 18 Stunden	815 952	191 419	624 533	2,6	3,0	2,4	8,9	7,7	9,3
18 Stunden und mehr	2 799 823	348 715	2 451 108	0,7	2,3	0,5	2,5	5,8	2,0
nach Berufsbereichen¹⁾									
Pflanzenbauer, Tierzüchter, Fischerei- berufe	280 578	202 643	77 935	4,7	5,5	2,7	- 0,6	- 0,8	- 0,1
Bergleute, Mineralgewinner	39 138	38 533	605	- 0,1	- 0,5	33,0	- 7,5	- 7,5	- 4,7
Fertigungsberufe	6 363 239	5 279 215	1 084 024	0,5	0,7	- 0,5	- 3,3	- 3,1	- 4,0
darunter:									
Metallerzeuger,- bearbeiter	470 324	433 856	36 468	- 0,9	- 0,8	- 1,8	- 3,9	- 3,5	- 8,9
Schlosser, Mechaniker und zuge- ordnete Berufe	1 557 616	1 477 732	79 884	- 0,9	- 0,9	- 1,1	- 2,0	- 2,1	0,7
Elektriker	560 230	527 324	32 906	- 1,4	- 1,3	- 1,9	- 2,6	- 2,4	- 6,0
Ernährungsberufe	603 942	348 461	255 481	0,6	0,3	1,1	0,3	0,5	0,1
Bauberufe	475 861	471 809	4 052	7,9	8,0	2,1	- 6,0	- 6,1	- 2,5
Technische Berufe	1 664 284	1 399 970	264 314	- 0,5	- 0,5	- 0,9	- 0,5	- 0,6	- 0,3
Dienstleistungsberufe	14 300 371	5 712 371	8 588 000	- 0,3	0,0	- 0,5	0,9	0,4	1,2
darunter:									
Warenkaufleute	1 822 396	651 682	1 170 714	- 1,1	- 1,1	- 1,1	0,0	- 0,7	0,3
Verkehrsberufe, Verwaltungs-, Büro- berufe	1 660 243	1 375 830	284 413	0,4	0,6	- 0,6	- 1,7	- 1,6	- 1,8
Gesundheitsdienstberufe	4 986 961	1 848 515	3 138 446	- 0,6	- 0,5	- 0,7	0,8	1,2	0,5
Sonstige Arbeitskräfte ²⁾	1 591 443	260 198	1 331 245	- 0,3	0,5	- 0,4	2,6	2,2	2,7
Sonstige Arbeitskräfte ²⁾	267 359	189 148	78 211	0,9	1,9	- 1,2	- 0,5	- 2,9	5,8
nach der Ausbildung									
Volks-/Hauptschulabschluss, Mittlere Reife ³⁾	16 701 738	9 296 013	7 405 725	- 0,4	- 0,0	- 0,9	- 2,0	- 2,8	- 1,0
davon:									
ohne abgeschl. Berufsausbildung ⁴⁾	3 819 305	2 083 940	1 735 365	- 1,4	- 0,8	- 2,2	- 3,8	- 4,4	- 3,1
mit abgeschl. Berufsausbildung ⁴⁾	12 882 433	7 212 073	5 670 360	- 0,1	0,2	- 0,5	- 1,5	- 2,4	- 0,4
Abitur ⁵⁾	1 401 622	681 723	719 899	- 0,3	0,0	- 0,6	2,7	2,0	3,3
davon:									
ohne abgeschl. Berufsausbildung ⁴⁾	436 349	225 496	210 853	- 1,2	- 0,2	- 2,3	1,1	1,2	1,1
mit abgeschl. Berufsausbildung ⁴⁾	965 273	456 227	509 046	0,2	0,1	0,2	3,4	2,4	4,3
Fachhochschule ⁶⁾	737 658	539 839	197 819	0,0	- 0,1	0,4	2,0	1,0	4,8
Hochschule/Universität ⁷⁾	1 226 727	809 466	417 261	0,1	0,1	0,2	3,1	2,2	4,9
Ohne Angabe	2 847 224	1 494 839	1 352 385	2,3	2,9	1,7	5,8	4,7	7,1

1) Klassifizierung der Berufe, Statistisches Bundesamt, Ausgabe 1975.

2) Einschl. der Personen „Ohne Angabe“ des Berufsbereiches.

3) Oder gleichwertige Schulbildung.

4) Abgeschlossene Lehr- oder Alernausbildung, Abschluss an einer Berufsfach-/Fachschule.

5) Hochschulreife allgemein oder fachgebunden.

6) Einschl. Ingenieurschulen.

7) Einschl. Lehrerausbildung.

1 Strukturdaten über sozialversicherungspflichtig Beschäftigte am 30.06.2002

Gegenstand der Nachweisung	Insgesamt	Männlich	Weiblich	Zu- (+) bzw. Abnahme (-) gegenüber 31.03.2002			Zu- (+) bzw. Abnahme (-) gegenüber 30.06.2001		
				insgesamt	männlich	weiblich	insgesamt	männlich	weiblich
	Anzahl			%					
Neue Länder und Berlin-Ost									
Insgesamt	4 656 178	2 357 602	2 298 576	0,7	1,6	- 0,3	- 3,0	- 4,0	- 1,9
nach der Staatsangehörigkeit									
Deutsche	4 612 207	2 328 435	2 283 772	0,7	1,6	- 0,3	- 2,9	- 4,0	- 1,8
Ausländer/-innen	43 971	29 167	14 804	3,4	4,4	1,4	- 6,6	- 0,9	- 16,0
dar.: aus EU-Ländern	8 675	6 142	2 533	1,6	2,2	0,0	0,3	- 0,9	3,2
nach Altersgruppen									
Alter von ... bis unter ... Jahren									
unter 20	212 565	129 527	83 038	- 11,4	- 10,1	- 13,4	- 6,1	- 6,0	- 6,1
20 - 25	399 297	204 373	194 924	0,3	2,4	- 1,8	- 5,3	- 6,1	- 4,4
25 - 30	375 310	193 988	181 322	1,0	2,3	- 0,5	- 8,1	- 9,7	- 6,3
30 - 35	554 190	284 302	269 888	0,4	1,7	- 1,0	- 6,2	- 6,6	- 5,8
35 - 40	710 625	348 478	362 147	0,4	1,5	- 0,6	- 5,5	- 6,4	- 4,7
40 - 45	709 451	343 390	366 061	1,9	2,9	0,9	- 0,2	- 1,2	0,7
45 - 50	656 630	316 911	339 719	1,2	2,2	0,2	- 3,3	- 4,4	- 2,2
50 - 55	545 544	266 011	279 533	3,1	4,0	2,3	6,2	5,2	7,3
55 - 60	367 639	183 282	184 357	1,6	1,8	1,3	- 5,7	- 7,7	- 3,7
60 - 65	116 096	81 017	35 079	5,2	3,8	8,5	19,9	13,9	36,4
65 und mehr	8 831	6 323	2 508	3,3	3,7	2,2	5,0	6,5	1,4
nach der Stellung im Beruf									
Arbeiter/-innen	2 106 380	1 534 488	571 892	2,0	2,6	0,4	- 4,6	- 5,0	- 3,7
Angestellte	2 549 798	823 114	1 726 684	- 0,4	- 0,2	- 0,5	- 1,5	- 2,0	- 1,3
nach Vollzeit-/Teilzeitbeschäftigung									
Vollzeitbeschäftigung	4 016 919	2 257 005	1 759 914	0,6	1,6	- 0,7	- 3,4	- 4,0	- 2,7
Teilzeitbeschäftigung	639 259	100 597	538 662	1,4	2,8	1,2	0,2	- 3,7	0,9
davon:									
unter 18 Stunden	55 152	18 837	36 315	3,5	3,5	3,5	11,2	10,0	11,8
18 Stunden und mehr	584 107	81 760	502 347	1,2	2,6	1,0	- 0,7	- 6,3	0,2
nach Berufsbereichen¹⁾									
Pflanzenbauer, Tierzüchter, Fischerei- berufe	144 301	91 704	52 597	5,4	6,8	2,9	- 6,1	- 3,6	- 10,2
Bergleute, Mineralgewinner	2 938	2 716	222	2,8	2,5	6,7	- 3,2	- 4,7	18,7
Fertigungsberufe	1 316 151	1 074 504	241 647	2,5	2,9	0,7	- 6,3	- 6,4	- 5,6
darunter:									
Metallerzeuger,- bearbeiter	71 604	66 283	5 321	0,5	0,6	- 0,8	0,2	0,7	- 5,4
Schlosser, Mechaniker und zuge- ordnete Berufe	308 352	289 327	19 025	0,2	0,3	- 1,1	- 5,3	- 5,5	- 2,2
Elektriker	126 335	117 610	8 725	- 1,1	- 1,1	- 1,5	- 5,3	- 5,2	- 7,3
Ernährungsberufe	136 401	59 953	76 448	1,4	0,7	2,0	- 1,6	0,7	- 3,3
Bauberufe	208 195	201 611	6 584	9,7	9,9	4,9	- 13,4	- 12,9	- 25,8
Technische Berufe	261 631	190 418	71 213	- 0,8	- 0,6	- 1,3	- 2,4	- 2,1	- 3,2
Dienstleistungsberufe	2 848 024	946 159	1 901 865	- 0,1	0,5	- 0,4	- 1,1	- 1,2	- 1,0
darunter:									
Warenkaufleute	360 997	97 809	263 188	- 1,1	- 1,5	- 1,0	- 2,3	- 3,5	- 1,9
Verkehrsberufe	351 469	280 157	71 312	1,4	1,9	- 0,4	- 2,2	- 2,2	- 2,4
Organisations-, Verwaltungs-, Büro- berufe	925 561	250 738	674 823	- 0,7	- 0,5	- 0,7	- 1,7	- 1,0	- 1,9
Gesundheitsdienstberufe	321 781	40 149	281 632	- 0,1	0,8	- 0,2	2,4	3,8	2,2
Sonstige Arbeitskräfte ²⁾	83 133	52 101	31 032	- 3,8	- 2,8	- 5,6	- 8,0	- 7,3	- 9,0
nach der Ausbildung									
Volks-/Hauptschulabschluss, Mittlere Reife ³⁾	3 419 745	1 729 330	1 690 415	0,5	1,6	- 0,6	- 4,0	- 5,1	- 2,9
davon:									
ohne abgeschl. Berufsausbildung ⁴⁾	428 194	242 266	185 928	- 4,2	- 3,2	- 5,4	- 6,1	- 6,2	- 6,0
mit abgeschl. Berufsausbildung ⁴⁾	2 991 551	1 487 064	1 504 487	1,2	2,4	0,1	- 3,7	- 4,9	- 2,5
Abitur ⁵⁾	196 936	81 942	114 994	- 0,9	- 0,5	- 1,1	- 0,7	- 0,9	- 0,5
davon:									
ohne abgeschl. Berufsausbildung ⁴⁾	48 852	22 632	26 220	- 3,0	- 1,0	- 4,6	- 1,7	1,5	- 4,2
mit abgeschl. Berufsausbildung ⁴⁾	148 084	59 310	88 774	- 0,1	- 0,3	0,0	- 0,4	- 1,7	0,6
Fachhochschule ⁶⁾	179 685	87 782	91 903	- 0,5	- 0,6	- 0,4	- 1,9	- 2,8	- 0,9
Hochschule/Universität ⁷⁾	317 975	174 925	143 050	- 0,5	- 0,5	- 0,6	- 0,6	- 1,3	0,2
Ohne Angabe	541 837	283 623	258 214	3,4	4,4	2,3	1,6	0,6	2,8

1) Klassifizierung der Berufe, Statistisches Bundesamt, Ausgabe 1975.

2) Einschl. der Personen „Ohne Angabe“ des Berufsbereiches.

3) Oder gleichwertige Schulbildung.

4) Abgeschlossene Lehr- oder Anlernausbildung, Abschluss an einer Berufsfach-/Fachschule.

5) Hochschulreife allgemein oder fachgebunden.

6) Einschl. Ingenieurschulen.

7) Einschl. Lehrerausbildung.

2 Sozialversicherungspflichtig

Stichtag	Deutsch-land	Baden-Württem-berg	Bayern	Berlin			Branden-burg	Bremen	Hamburg	Hessen	Mecklen-burg-Vor-pommern	ins
				zusammen	davon							
					West	Ost						
1998 31.03.	26 929 858	3 654 355	4 121 019	1 133 215	747 146	386 069	821 805	278 316	731 066	2 088 277	584 421	
30.06.	27 207 804	3 667 360	4 182 678	1 132 570	744 571	387 999	847 128	278 227	731 363	2 093 024	606 228	
30.09.	27 749 141	3 722 938	4 267 901	1 149 227	755 351	393 876	864 793	283 131	744 383	2 128 773	624 662	
31.12.	27 366 967	3 697 341	4 192 974	1 137 357	749 440	387 917	847 988	279 957	740 349	2 110 856	604 176	
1999 31.03.	27 164 431	3 683 796	4 177 238	1 122 020	739 328	382 692	830 100	277 505	738 359	2 102 728	592 073	
30.06.	27 482 572	3 714 713	4 258 956	1 131 645	745 807	385 838	830 947	280 156	743 753	2 123 699	604 372	
30.09.	27 943 485	3 775 670	4 339 784	1 149 495	756 416	393 079	838 313	284 700	755 510	2 162 249	609 315	
31.12.	27 756 486	3 777 899	4 296 370	1 148 960	754 795	394 165	823 467	284 189	758 567	2 163 428	595 503	
2000 31.03.	27 632 808	3 786 458	4 305 675	1 137 114	748 675	388 439	800 752	283 225	759 142	2 169 404	581 712	
30.06.	27 825 624	3 802 475	4 364 659	1 139 096	749 254	389 842	811 036	283 576	762 471	2 174 680	590 660	
30.09.	28 285 045	3 862 423	4 449 049	1 155 000	758 923	396 077	819 780	287 918	774 388	2 216 728	595 516	
31.12.	27 979 593	3 861 909	4 395 785	1 143 032	751 147	391 885	799 831	288 057	776 211	2 213 078	577 371	
2001 31.03.	27 710 166	3 853 505	4 380 446	1 127 405	742 096	385 309	772 505	286 419	776 452	2 207 301	557 658	
30.06.	27 817 114	3 850 918	4 431 011	1 125 714	752 307	373 407	778 772	286 499	774 869	2 203 298	565 797	
30.09.	28 205 155	3 897 772	4 497 323	1 138 977	760 795	378 182	790 236	289 867	782 178	2 240 378	572 243	
31.12.	27 864 091	3 882 640	4 425 432	1 132 602	754 697	377 905	775 393	288 366	780 733	2 223 457	555 408	
2002 31.03.	27 548 488	3 860 082	4 388 341	1 113 032	738 762	374 270	753 367	286 203	772 959	2 203 519	540 103	
30.06.	27 571 147	3 851 416	4 420 624	1 103 776	732 467	371 309	759 775	284 653	768 687	2 192 552	548 830	
30.09.												
31.12.												
												Darunter:
1998 31.03.	11 896 785	1 579 316	1 828 740	561 277	369 302	191 975	385 616	115 758	328 189	899 576	281 062	
30.06.	11 947 117	1 579 334	1 833 887	559 369	366 858	192 511	396 971	115 030	326 926	896 873	291 354	
30.09.	12 162 359	1 600 029	1 865 830	566 771	371 568	195 203	402 587	117 201	332 853	911 445	299 384	
31.12.	12 056 800	1 588 967	1 847 276	563 904	370 217	193 687	399 919	116 199	331 131	906 720	292 629	
1999 31.03.	12 007 872	1 586 664	1 846 874	558 457	366 933	191 524	393 095	115 644	330 839	906 131	288 974	
30.06.	12 059 115	1 595 698	1 861 151	558 633	367 758	190 875	387 273	116 329	332 390	910 461	292 386	
30.09.	12 240 865	1 621 401	1 895 689	565 336	372 252	193 084	387 085	118 575	338 077	927 111	291 948	
31.12.	12 253 750	1 629 245	1 896 883	569 537	374 569	194 968	384 718	118 964	340 300	932 830	288 315	
2000 31.03.	12 260 469	1 636 550	1 906 714	567 933	373 023	194 910	378 604	119 133	341 590	938 105	285 247	
30.06.	12 281 713	1 639 414	1 915 738	567 790	372 297	195 493	381 583	118 794	341 303	934 495	289 260	
30.09.	12 490 776	1 666 213	1 953 349	575 118	376 694	198 424	384 368	121 066	346 750	954 118	290 688	
31.12.	12 439 749	1 671 177	1 946 777	573 667	375 843	197 824	380 205	121 375	348 417	955 786	284 944	
2001 31.03.	12 387 724	1 672 142	1 951 016	568 720	372 424	196 296	371 368	121 217	349 496	957 012	279 484	
30.06.	12 372 527	1 669 372	1 955 129	566 669	375 957	190 712	371 658	120 651	347 845	952 219	282 246	
30.09.	12 549 806	1 691 521	1 986 145	572 775	380 194	192 581	374 517	122 409	350 889	970 159	283 519	
31.12.	12 504 939	1 690 918	1 977 100	574 164	380 262	193 902	372 138	122 124	351 463	967 952	277 582	
2002 31.03.	12 446 146	1 689 723	1 973 444	567 687	375 212	192 475	365 885	121 501	349 422	964 911	273 534	
30.06.	12 391 665	1 683 359	1 969 338	561 441	370 981	190 460	365 357	120 451	347 320	956 426	276 845	
30.09.												
31.12.												

Beschäftigte nach Ländern

Nieder- sachsen	Nordrhein- Westfalen	Rheinland- Pfalz	Saarland	Sachsen	Sachsen- Anhalt	Schleswig- Holstein	Thüringen	Nachrichtlich		Stichtag
								früheres Bundes- gebiet	neue Länder u. Berlin-Ost	
gesamt										
2 316 542	5 735 105	1 151 084	340 476	1 525 181	864 413	784 893	799 690	21 948 279	4 981 579	1998 31.03.
2 342 088	5 736 900	1 159 331	342 166	1 571 476	884 902	796 691	835 672	22 074 399	5 133 405	30.06.
2 393 894	5 851 437	1 185 029	350 631	1 603 799	903 798	815 087	859 658	22 498 555	5 250 586	30.09.
2 351 983	5 794 260	1 165 355	347 043	1 571 354	883 800	793 903	848 271	22 223 461	5 143 506	31.12.
2 343 914	5 769 286	1 161 771	346 846	1 536 131	859 657	791 187	831 820	22 131 958	5 032 473	1999 31.03.
2 382 992	5 806 863	1 175 417	350 864	1 559 003	866 752	808 402	844 038	22 391 622	5 090 950	30.06.
2 432 366	5 911 526	1 199 706	358 236	1 575 244	876 705	824 149	850 517	22 800 312	5 143 173	30.09.
2 403 603	5 903 046	1 188 131	355 244	1 553 691	861 111	809 456	833 821	22 694 728	5 061 758	31.12.
2 403 087	5 905 724	1 187 770	355 340	1 506 110	831 609	808 191	811 495	22 712 691	4 920 117	2000 31.03.
2 436 003	5 907 280	1 191 307	356 206	1 526 528	837 242	819 501	822 904	22 847 412	4 978 212	30.06.
2 480 184	6 014 847	1 214 968	363 714	1 542 279	844 693	832 907	830 651	23 256 049	5 028 996	30.09.
2 431 834	5 983 900	1 198 736	360 093	1 500 646	825 042	814 118	809 950	23 074 868	4 904 725	31.12.
2 406 132	5 943 560	1 191 915	358 287	1 455 763	799 449	808 284	785 085	22 954 397	4 755 769	2001 31.03.
2 420 079	5 929 580	1 194 222	357 274	1 476 840	808 396	819 127	794 718	23 019 184	4 797 930	30.06.
2 463 031	6 004 180	1 214 680	363 523	1 487 689	824 710	830 876	807 492	23 344 603	4 860 552	30.09.
2 420 210	5 964 293	1 198 938	359 614	1 452 609	805 653	812 826	785 917	23 111 206	4 752 885	31.12.
2 402 861	5 915 323	1 193 672	354 130	1 411 124	783 213	807 724	762 835	22 923 576	4 624 912	2002 31.03.
2 411 598	5 889 812	1 195 746	353 455	1 421 235	784 221	813 959	770 808	22 914 969	4 656 178	30.06.
										30.09.
										31.12.
weiblich										
1 012 749	2 381 728	499 443	136 671	723 352	415 806	362 592	384 910	9 514 064	2 382 721	1998 31.03.
1 014 553	2 369 942	499 657	136 112	738 024	424 673	365 403	399 009	9 504 575	2 442 542	30.06.
1 033 227	2 417 555	510 085	139 479	751 647	431 383	373 648	409 235	9 672 920	2 489 439	30.09.
1 019 857	2 399 674	505 051	138 967	743 691	427 660	365 620	409 535	9 589 679	2 467 121	31.12.
1 019 518	2 395 734	504 392	139 362	734 915	417 072	365 541	404 660	9 577 632	2 430 240	1999 31.03.
1 028 232	2 404 577	506 754	140 011	735 693	415 388	370 922	403 217	9 634 283	2 424 832	30.06.
1 048 116	2 452 853	517 549	143 200	737 206	416 930	376 977	402 812	9 811 800	2 429 065	30.09.
1 043 818	2 462 773	517 266	143 770	736 828	416 136	371 748	400 619	9 832 166	2 421 584	31.12.
1 048 187	2 474 604	518 328	144 129	726 522	407 451	372 744	394 628	9 873 107	2 387 362	2000 31.03.
1 056 017	2 467 594	517 598	143 682	729 652	407 101	376 718	394 974	9 883 650	2 398 063	30.06.
1 077 068	2 519 783	530 067	147 188	734 665	410 173	382 629	397 533	10 074 925	2 415 851	30.09.
1 066 959	2 518 252	527 083	146 676	723 600	406 451	375 514	392 866	10 053 859	2 385 890	31.12.
1 058 994	2 512 138	526 097	146 793	713 322	399 129	375 251	385 545	10 042 580	2 345 144	2001 31.03.
1 056 849	2 501 683	524 930	145 798	715 276	398 760	378 814	384 628	10 029 247	2 343 280	30.06.
1 077 809	2 540 843	535 220	149 004	718 304	404 197	384 056	388 439	10 188 249	2 361 557	30.09.
1 070 553	2 542 288	533 048	148 926	711 470	401 036	378 959	385 218	10 163 593	2 341 346	31.12.
1 070 267	2 536 402	533 606	147 378	700 828	394 190	379 299	378 069	10 141 165	2 304 981	2002 31.03.
1 065 058	2 521 371	532 037	146 461	698 620	390 813	380 287	376 481	10 093 089	2 298 576	30.06.
										30.09.
										31.12.

**3 Sozialversicherungspflichtig Beschäftigte am 30.06.2002 nach Ländern, Arbeitern/Angestellten
und Vollzeit-/Teilzeitbeschäftigten**

Regionale Gliederung	Insgesamt	Arbeiter/-innen			Angestellte		
		zusammen	Vollzeit- beschäftigte	Teilzeit- beschäftigte	zusammen	Vollzeit- beschäftigte	Teilzeit- beschäftigte
Insgesamt							
Deutschland	27 571 147	11 626 460	10 390 418	1 236 042	15 944 687	12 925 695	3 018 992
Baden-Württemberg	3 851 416	1 649 803	1 478 133	171 670	2 201 613	1 791 215	410 398
Bayern	4 420 624	1 896 336	1 694 957	201 379	2 524 288	2 046 306	477 982
Berlin	1 103 776	371 234	317 053	54 181	732 542	592 617	139 925
davon:							
West	732 467	251 073	211 108	39 965	481 394	380 476	100 918
Ost	371 309	120 161	105 945	14 216	251 148	212 141	39 007
Brandenburg	759 775	354 827	324 842	29 985	404 948	335 075	69 873
Bremen	284 653	116 710	101 785	14 925	167 943	133 656	34 287
Hamburg	768 687	235 480	198 912	36 568	533 207	445 348	87 859
Hessen	2 192 552	789 724	694 004	95 720	1 402 828	1 147 801	255 027
Mecklenburg-Vorpommern	548 830	250 682	228 575	22 107	298 148	247 729	50 419
Niedersachsen	2 411 598	1 103 512	981 859	121 653	1 308 086	1 018 977	289 109
Nordrhein-Westfalen	5 889 812	2 427 977	2 177 349	250 628	3 461 835	2 829 876	631 959
Rheinland-Pfalz	1 195 746	526 565	470 306	56 259	669 181	524 237	144 944
Saarland	353 455	168 597	153 511	15 086	184 858	150 229	34 629
Sachsen	1 421 235	644 408	582 785	61 623	776 827	634 844	141 983
Sachsen-Anhalt	784 221	362 003	331 369	30 634	422 218	350 458	71 760
Schleswig-Holstein	813 959	354 303	311 612	42 691	459 656	357 537	102 119
Thüringen	770 808	374 299	343 366	30 933	396 509	319 790	76 719
Nachrichtlich:							
Früheres Bundesgebiet	22 914 969	9 520 080	8 473 536	1 046 544	13 394 889	10 825 658	2 569 231
Neue Länder und Berlin-Ost	4 656 178	2 106 380	1 916 882	189 498	2 549 798	2 100 037	449 761
Männlich							
Deutschland	15 179 482	8 643 762	8 353 938	289 824	6 535 720	6 184 813	350 907
Baden-Württemberg	2 168 057	1 206 836	1 171 923	34 913	961 221	915 283	45 938
Bayern	2 451 286	1 383 581	1 339 540	44 041	1 067 705	1 017 540	50 165
Berlin	542 335	264 802	244 885	19 917	277 533	250 264	27 269
davon:							
West	361 486	176 707	162 352	14 355	184 779	165 329	19 450
Ost	180 849	88 095	82 533	5 562	92 754	84 935	7 819
Brandenburg	394 418	264 125	255 677	8 448	130 293	123 158	7 135
Bremen	164 202	89 693	86 072	3 621	74 509	69 551	4 958
Hamburg	421 367	175 246	163 625	11 621	246 121	230 553	15 568
Hessen	1 236 126	595 015	570 685	24 330	641 111	608 529	32 582
Mecklenburg-Vorpommern	271 985	182 653	175 664	6 989	89 332	84 706	4 626
Niedersachsen	1 346 540	827 655	803 784	23 871	518 885	492 046	26 839
Nordrhein-Westfalen	3 368 441	1 867 686	1 810 994	56 692	1 500 755	1 421 214	79 541
Rheinland-Pfalz	663 709	398 217	387 184	11 033	265 492	215 121	14 371
Saarland	206 994	130 844	128 164	2 680	76 150	72 435	3 715
Sachsen	722 615	464 340	446 528	17 812	258 275	243 841	14 434
Sachsen-Anhalt	393 408	267 951	261 297	6 654	125 457	119 512	5 945
Schleswig-Holstein	433 672	257 794	248 296	9 498	175 878	165 526	10 352
Thüringen	394 327	267 324	259 620	7 704	127 003	119 534	7 469
Nachrichtlich:							
Früheres Bundesgebiet	12 821 880	7 109 274	6 872 619	236 655	5 712 606	5 409 127	303 479
Neue Länder und Berlin-Ost	2 357 602	1 534 488	1 481 319	53 169	823 114	775 686	47 428
Weiblich							
Deutschland	12 391 665	2 982 698	2 036 480	946 218	9 408 967	6 740 882	2 668 085
Baden-Württemberg	1 683 359	442 967	306 210	136 757	1 240 392	875 932	364 460
Bayern	1 969 338	512 755	355 417	157 338	1 456 583	1 028 766	427 817
Berlin	561 441	106 432	72 168	34 264	455 009	342 353	112 656
davon:							
West	370 981	74 366	48 756	25 610	296 615	215 147	81 468
Ost	190 460	32 066	23 412	8 654	158 394	127 206	31 188
Brandenburg	365 357	90 702	69 165	21 537	274 655	211 917	62 738
Bremen	120 451	27 017	15 713	11 304	93 434	64 105	29 329
Hamburg	347 320	60 234	35 287	24 947	287 086	214 795	72 291
Hessen	956 426	194 709	123 319	71 390	761 717	539 272	222 445
Mecklenburg-Vorpommern	276 845	68 029	52 911	15 118	208 816	163 023	45 793
Niedersachsen	1 065 058	275 857	178 075	97 782	789 201	526 931	262 270
Nordrhein-Westfalen	2 521 371	560 291	366 355	193 936	1 961 080	1 408 662	552 418
Rheinland-Pfalz	532 037	128 348	83 122	45 226	403 689	273 116	130 573
Saarland	146 461	37 753	25 347	12 406	108 708	77 794	30 914
Sachsen	698 620	180 068	136 257	43 811	518 552	391 003	127 549
Sachsen-Anhalt	390 813	94 052	70 072	23 980	296 761	230 946	65 815
Schleswig-Holstein	380 287	96 509	63 316	33 193	283 778	192 011	91 767
Thüringen	376 481	106 975	83 746	23 229	269 506	200 256	69 250
Nachrichtlich:							
Früheres Bundesgebiet	10 093 089	2 410 806	1 600 917	809 889	7 682 283	5 416 531	2 265 752
Neue Länder und Berlin-Ost	2 298 576	571 892	435 563	136 329	1 726 684	1 324 351	402 333

Sozialversicherungspflichtig Beschäftigte am Arbeitsort

Deutschland

 4 Sozialversicherungspflichtig Beschäftigte am 30.06.2002 nach Wirtschaftsabschnitten und
 -unterabschnitten, Geschlecht, Stellung im Beruf sowie nach deutschen und ausländischen Beschäftigten

Nr. der Klassifi- kation ¹⁾	Wirtschaftsgliederung	Insgesamt	Und zwar					
			männlich	weiblich	Arbeiter/ -innen	Angestellte	deutsche	ausländische
							Beschäftigte	
A + B	Land- u. Forstwirtsch.; Fischerei ..	332 611	233 864	98 747	276 644	55 967	306 032	26 579
C	Bergbau u. Gew. v. Steinen u.							
	Erden	129 159	116 417	12 742	91 379	37 780	120 615	8 544
CA	Kohlenbergbau, Torfgew., Gew. v. Erdöl u. Erdgas usw.	70 378	65 421	4 957	49 540	20 838	64 708	5 670
CB	Erzbergbau, Gew. v. Steinen u. Erden, sonst. Bergbau	58 781	50 996	7 785	41 839	16 942	55 907	2 874
D	Verarbeitendes Gewerbe	7 155 796	5 212 054	1 943 742	4 360 611	2 795 185	6 498 196	657 600
DA	Ernährungsgewerbe u. Tabakverarbeitung	713 765	360 988	352 777	425 703	288 062	652 897	60 868
DB + DC	Textil- u. Bekleidungs-gewerbe; Leder-gewerbe	214 554	92 459	122 095	137 561	76 993	190 728	23 826
DD	Holz-gewerbe (oh. H.v. Möbeln)	158 706	129 614	29 092	120 028	38 678	146 915	11 791
DE	Papier-, Verlags- u. Druck- gewerbe	520 335	319 676	200 659	256 151	264 184	484 297	36 038
DF	Kokerei, Mineralölverarbeitung, H.v. Brutstoffen	29 458	24 834	4 624	13 865	15 593	28 477	981
DG	Chemische Industrie	477 526	333 657	143 869	217 006	260 520	441 238	36 288
DH	H.v. Gummi- u. Kunststoff- waren	394 317	288 196	106 121	278 323	115 994	345 224	49 093
DI	Glas-gewerbe, Keramik, Verarb. v. Steinen u. Erden	244 566	192 554	52 012	168 217	76 349	223 789	20 777
DJ	Metallerz- u. -bearb., H.v. Metallerzeugnissen	1 114 057	919 121	194 936	803 868	310 189	986 622	127 435
DK	Maschinenbau	1 059 033	880 152	178 881	628 990	430 043	982 587	76 446
DL	H.v. Büromasch., DV-Gerät. u. - Einr.; Elektrotechn. usw.	1 090 313	726 514	363 799	529 957	560 356	1 002 298	88 015
DM	Fahrzeugbau	856 774	742 172	114 602	579 399	277 375	750 075	106 699
DN	H.v. Möbeln, Schmuck, Musikinstr. usw.; Recycling ...	282 392	202 117	80 275	201 543	80 849	263 049	19 343
E	Energie- u. Wasserversorgung	255 295	195 742	59 553	101 410	153 885	250 883	4 412
F	Baugewerbe	1 880 575	1 649 867	230 708	1 459 289	421 286	1 751 917	128 658
45.2	dar. Hoch- und Tiefbau	879 962	797 051	82 911	683 017	196 945	809 168	70 794
G	Handel; Instandh. u. Rep. v. Kfz. u. Gebrauchsgütern	4 168 451	2 023 135	2 145 316	1 189 645	2 978 806	3 930 006	238 445
51 (ohne 51.1)	dar.: Großhandel	1 062 175	681 153	381 022	349 172	713 003	995 110	67 065
52	Einzelhandel	2 126 032	635 946	1 490 086	402 767	1 723 265	2 008 527	117 505
H	Gastgewerbe	795 616	334 685	460 931	625 403	170 213	618 769	176 847
I	Verkehr- u. Nachrichtenüber- mittlung	1 523 889	1 077 414	446 475	919 971	603 918	1 410 708	113 181
60 - 63	Verkehr	1 222 559	921 429	301 130	725 884	496 675	1 129 922	92 637
64	Nachrichtenübermittlung	301 330	155 985	145 345	194 087	107 243	280 786	20 544
J	Kredit- u. Versicherungsgewerbe ..	1 076 246	479 419	596 827	22 862	1 053 384	1 049 856	26 390
65	dar. Kreditgewerbe	743 020	317 567	425 453	17 627	725 393	725 667	17 353
K	Grundst., Wohnungswesen, Verm. bewegl. Sachen usw.	3 123 811	1 642 284	1 481 527	995 361	2 128 450	2 853 001	270 810
74.1	dar. Rechtsberatung u.a.	727 009	264 257	462 752	49 635	677 374	698 995	28 014
L + Q	Öffentliche Verwaltung u.ä.	1 741 204	713 838	1 027 366	417 449	1 323 755	1 699 815	41 389
75.1	dar.: öffentl. Verwaltung	1 197 188	503 810	693 378	315 102	882 086	1 168 449	28 739
75.2	öffentl. Sicherheit u.a.	225 265	105 786	119 479	78 674	146 591	222 586	2 679
M	Erziehung u. Unterricht	1 050 447	361 437	689 010	183 546	866 901	1 002 806	47 641
N	Gesundheits-, Veterinär- u. Sozialwesen	3 049 151	603 472	2 445 679	430 395	2 618 756	2 909 860	139 291
85.1, 85.2	Gesundheits- und Veterinär- wesen	1 959 296	363 172	1 596 124	204 649	1 754 647	1 870 699	88 597
85.3	Sozialwesen	1 089 855	240 300	849 555	225 746	864 109	1 039 161	50 694
O	Erbringung sonst. öff. u. persönl. Dienstleistungen	1 250 771	529 960	720 811	528 291	722 480	1 173 876	76 895
P	Private Haushalte	36 075	4 780	31 295	23 341	12 734	32 931	3 144
	Insgesamt ²⁾ ...	27 571 147	15 179 482	12 391 665	11 626 460	15 944 687	25 611 194	1 959 953

 1) Klassifikation der Wirtschaftszweige, Ausgabe 1993 (WZ 93). Zu-
 sätzlich werden ausgewählte Wirtschaftsabteilungen und -gruppen
 nachgewiesen.

2) Einschl. Fälle ohne Angabe zur Wirtschaftsgliederung.

4 Sozialversicherungspflichtig Beschäftigte am 30.06.2002 nach Wirtschaftsabschnitten und -unterabschnitten, Geschlecht, Stellung im Beruf sowie nach deutschen und ausländischen Beschäftigten

Nr. der Klassifikation ¹⁾	Wirtschaftsgliederung	Insgesamt	Und zwar					
			männlich	weiblich	Arbeiter/-innen	Angestellte	deutsche	ausländische
							Beschäftigte	
A + B	Land- u. Forstwirtsch.; Fischerei ..	196 474	141 841	54 633	165 668	30 806	171 240	25 234
C	Bergbau u. Gew. v. Steinen u. Erden	105 703	97 152	8 551	75 564	30 139	97 201	8 502
CA	Kohlenbergbau, Torfgew., Gew. v. Erdöl u. Erdgas usw.	58 679	56 198	2 481	42 342	16 337	53 037	5 642
CB	Erzbergbau, Gew. v. Steinen u. Erden, sonst. Bergbau	47 024	40 954	6 070	33 222	13 802	44 164	2 860
D	Verarbeitendes Gewerbe	6 370 927	4 681 763	1 689 164	3 817 779	2 553 148	5 718 424	652 503
DA	Ernährungsgewerbe u. Tabakverarbeitung	594 416	311 072	283 344	346 952	247 464	534 304	60 112
DB + DC	Textil- u. Bekleidungsgewerbe; Ledergewerbe	185 778	82 457	103 321	115 295	70 483	162 141	23 637
DD	Holzgewerbe (oh. H.v. Möbeln)	137 989	113 620	24 369	103 636	34 353	126 327	11 662
DE	Papier-, Verlags- u. Druckgewerbe	474 959	295 143	179 816	232 518	242 441	439 265	35 694
DF	Kokerei, Mineralölverarbeitung, H.v. Brutstoffen	26 531	22 568	3 963	12 303	14 228	25 560	971
DG	Chemische Industrie	441 809	312 111	129 698	197 532	244 277	405 767	36 042
DH	H.v. Gummi- u. Kunststoffwaren	357 114	262 666	94 448	249 759	107 355	308 243	48 871
DI	Glasgewerbe, Keramik, Verarb. v. Steinen u. Erden	198 257	156 935	41 322	134 412	63 845	177 685	20 572
DJ	Metallerzg. u. -bearb., H.v. Metallerzeugnissen	961 709	792 989	168 720	684 870	276 839	835 279	126 430
DK	Maschinenbau	969 575	804 786	164 789	568 138	401 437	893 519	76 056
DL	H.v. Büromasch., DV-Gerät. u. -Einr.; Elektrotechn. usw.	983 653	661 042	322 611	467 515	516 138	896 443	87 210
DM	Fahrzeugbau	800 156	695 064	105 092	537 220	262 936	694 031	106 125
DN	H.v. Möbeln, Schmuck, Musikinstr. usw.; Recycling ...	238 981	171 310	67 671	167 629	71 352	219 860	19 121
E	Energie- u. Wasserversorgung	196 478	155 012	41 466	78 904	117 574	192 201	4 277
F	Baugewerbe	1 419 847	1 241 626	178 221	1 087 178	332 669	1 295 370	124 477
45.2	dar. Hoch- und Tiefbau	649 707	588 651	61 056	497 085	152 622	581 471	68 236
G	Handel; Instandh. u. Rep. v. Kfz. u. Gebrauchsgütern	3 555 350	1 754 991	1 800 359	984 026	2 571 324	3 321 211	234 139
51 (ohne 51.1)	dar.: Großhandel	955 081	614 018	341 063	305 521	649 560	888 815	66 266
52	Einzelhandel	1 784 093	550 995	1 233 098	328 562	1 455 531	1 669 096	114 997
H	Gastgewerbe	649 448	285 170	364 278	511 680	137 768	481 773	167 675
I	Verkehr- u. Nachrichtenübermittlung	1 228 393	872 797	355 596	739 205	489 188	1 116 731	111 662
60 - 63	Verkehr	995 204	745 065	250 139	584 442	410 762	903 845	91 359
64	Nachrichtenübermittlung	233 189	127 732	105 457	154 763	78 426	212 886	20 303
J	Kredit- u. Versicherungsgewerbe ..	974 775	448 575	526 200	21 625	953 150	948 671	26 104
65	dar. Kreditgewerbe	670 635	298 286	372 349	16 680	653 955	653 468	17 167
K	Grundst., Wohnungswesen, Verm. bewegl. Sachen usw.	2 635 406	1 394 832	1 240 574	801 929	1 833 477	2 371 698	263 708
74.1	dar. Rechtsberatung u.a.	653 563	245 084	408 479	44 053	609 510	626 138	27 425
L + Q	Öffentliche Verwaltung u.ä.	1 320 100	580 957	739 143	337 497	982 603	1 279 908	40 192
75.1	dar.: öffentl. Verwaltung	887 648	402 380	485 268	252 071	635 577	859 680	27 968
75.2	öffentl. Sicherheit u.a.	184 093	88 466	95 627	65 868	118 225	181 522	2 571
M	Erziehung u. Unterricht	712 911	234 366	478 545	110 774	602 137	668 660	44 251
N	Gesundheits-, Veterinär- u. Sozialwesen	2 535 001	514 681	2 020 320	368 106	2 166 895	2 398 367	136 634
85.1, 85.2	Gesundheits- und Veterinärwesen	1 637 935	313 313	1 324 622	175 935	1 462 000	1 550 960	86 975
85.3	Sozialwesen	897 066	201 368	695 698	192 171	704 895	847 407	49 659
O	Erbringung sonst. öff. u. persönl. Dienstleistungen	977 809	412 683	565 126	396 985	580 824	904 417	73 392
P	Private Haushalte	34 587	4 472	30 115	22 423	12 164	31 473	3 114
	Insgesamt ²⁾ ...	22 914 969	12 821 880	10 093 089	9 520 080	13 394 889	20 998 987	1 915 982

1) Klassifikation der Wirtschaftszweige, Ausgabe 1993 (WZ 93). Zusätzlich werden ausgewählte Wirtschaftsabteilungen und -gruppen nachgewiesen.

2) Einschl. Fälle ohne Angabe zur Wirtschaftsgliederung.

Sozialversicherungspflichtig Beschäftigte am Arbeitsort

Neue Länder und Berlin-Ost

4 Sozialversicherungspflichtig Beschäftigte am 30.06.2002 nach Wirtschaftsabschnitten und -unterabschnitten, Geschlecht, Stellung im Beruf sowie nach deutschen und ausländischen Beschäftigten

Nr. der Klassifikation ¹⁾	Wirtschaftsgliederung	Insgesamt	Und zwar					
			männlich	weiblich	Arbeiter/-innen	Angestellte	deutsche	ausländische
							Beschäftigte	
A + B	Land- u. Forstwirtsch.; Fischerei ..	136 137	92 023	44 114	110 976	25 161	134 792	1 345
C	Bergbau u. Gew. v. Steinen u.							
	Erden	23 456	19 265	4 191	15 815	7 641	23 414	42
CA	Kohlenbergbau, Torfgew., Gew. v. Erdöl u. Erdgas usw.	11 699	9 223	2 476	7 198	4 501	11 671	28
CB	Erzbergbau, Gew. v. Steinen u. Erden, sonst. Bergbau	11 757	10 042	1 715	8 617	3 140	11 743	14
D	Verarbeitendes Gewerbe	784 869	530 291	254 578	542 832	242 037	779 772	5 097
DA	Ernährungsgewerbe u. Tabakverarbeitung	119 349	49 916	69 433	78 751	40 598	118 593	756
DB + DC	Textil- u. Bekleidungsgewerbe; Ledergewerbe	28 776	10 002	18 774	22 266	6 510	28 587	189
DD	Holzgewerbe (oh. H.v. Möbeln)	20 717	15 994	4 723	16 392	4 325	20 588	129
DE	Papier-, Verlags- u. Druckgewerbe	45 376	24 533	20 843	23 633	21 743	45 032	344
DF	Kokerei, Mineralölverarbeitung, H.v. Brutstoffen	2 927	2 266	661	1 562	1 365	2 917	10
DG	Chemische Industrie	35 717	21 546	14 171	19 474	16 243	35 471	246
DH	H.v. Gummi- u. Kunststoffwaren	37 203	25 530	11 673	28 564	8 639	36 981	222
DI	Glasgewerbe, Keramik, Verarb. v. Steinen u. Erden	46 309	35 619	10 690	33 805	12 504	46 104	205
DJ	Metallerzg. u. -bearb., H.v. Metallerzeugnissen	152 348	126 132	26 216	118 998	33 350	151 343	1 005
DK	Maschinenbau	89 458	75 366	14 092	60 852	28 606	89 068	390
DL	H.v. Büromasch., DV-Gerät. u. -Einr.; Elektrotechn. usw.	106 660	65 472	41 188	62 442	44 218	105 855	805
DM	Fahrzeugbau	56 618	47 108	9 510	42 179	14 439	56 044	574
DN	H.v. Möbeln, Schmuck, Musikinstr. usw.; Recycling ...	43 411	30 807	12 604	33 914	9 497	43 189	222
E	Energie- u. Wasserversorgung	58 817	40 730	18 087	22 506	36 311	58 682	135
F	Baugewerbe	460 728	408 241	52 487	372 111	88 617	456 547	4 181
45.2	dar. Hoch- und Tiefbau	230 255	208 400	21 855	185 932	44 323	227 697	2 558
G	Handel; Instandh. u. Rep. v. Kfz. u. Gebrauchsgütern	613 101	268 144	344 957	205 619	407 482	608 795	4 306
51 (ohne 51.1)	dar.: Großhandel	107 094	67 135	39 959	43 651	63 443	106 295	799
52	Einzelhandel	341 939	84 951	256 988	74 205	267 734	339 431	2 508
H	Gastgewerbe	146 168	49 515	96 653	113 723	32 445	136 996	9 172
I	Verkehr- u. Nachrichtenübermittlung	295 496	204 617	90 879	180 766	114 730	293 977	1 519
60 - 63	Verkehr	227 355	176 364	50 991	141 442	85 913	226 077	1 278
64	Nachrichtenübermittlung	68 141	28 253	39 888	39 324	28 817	67 900	241
J	Kredit- u. Versicherungsgewerbe ..	101 471	30 844	70 627	1 237	100 234	101 185	286
65	dar. Kreditgewerbe	72 385	19 281	53 104	947	71 438	72 199	186
K	Grundst., Wohnungswesen, Verm. bewegl. Sachen usw.	488 405	247 452	240 953	193 432	294 973	481 303	7 102
74.1	dar. Rechtsberatung u.a.	73 446	19 173	54 273	5 582	67 864	72 857	589
L + Q	Öffentliche Verwaltung u.ä.	421 104	132 881	288 223	79 952	341 152	419 907	1 197
75.1	dar.: öffentl. Verwaltung	309 540	101 430	208 110	63 031	246 509	308 769	771
75.2	öffentl. Sicherheit u.a.	41 172	17 320	23 852	12 806	28 366	41 064	108
M	Erziehung u. Unterricht	337 536	127 071	210 465	72 772	264 764	334 146	3 390
N	Gesundheits-, Veterinär- u. Sozialwesen	514 150	88 791	425 359	62 289	451 861	511 493	2 657
85.1, 85.2	Gesundheits- und Veterinärwesen	321 361	49 859	271 502	28 714	292 647	319 739	1 622
85.3	Sozialwesen	192 789	38 932	153 857	33 575	159 214	191 754	1 035
O	Erbringung sonst. öff. u. persönl. Dienstleistungen	272 962	117 277	155 685	131 306	141 656	269 459	3 503
P	Private Haushalte	1 488	308	1 180	918	570	1 458	30
	Insgesamt ²⁾ ...	4 656 178	2 357 602	2 298 576	2 106 380	2 549 798	4 612 207	43 971

1) Klassifikation der Wirtschaftszweige, Ausgabe 1993 (WZ 93). Zusätzlich werden ausgewählte Wirtschaftsabteilungen und -gruppen nachgewiesen.

2) Einschl. Fälle ohne Angabe zur Wirtschaftsgliederung.

5 Sozialversicherungspflichtig Beschäftigte am 30.06.2002 nach Stellung im Beruf, zusammengefassten Wirtschaftsabschnitten und Altersgruppen

Stellung im Beruf Wirtschaftsgliederung ¹⁾	Insgesamt	Davon im Alter von ... bis unter ... Jahren								
		unter 20	20 bis 25	25 bis 30	30 bis 40	40 bis 50	50 bis 55	55 bis 60	60 bis 65	65 und mehr
Insgesamt										
Arbeiter/-innen										
Land- u. Forstwirtschaft;										
Fischerei	276 644	17 723	31 975	28 750	80 135	68 033	25 738	16 558	6 698	1 034
Produzierendes Gewerbe	6 012 689	302 357	547 116	576 624	1 807 597	1 633 607	611 682	382 844	137 633	13 229
Bergbau	91 379	2 776	3 892	3 779	28 546	37 059	9 108	4 222	1 757	240
Verarbeitendes Gewerbe ...	4 360 611	181 304	356 217	409 857	1 313 487	1 222 168	468 058	296 743	102 676	10 101
Energie- und Wasser-										
versorgung	101 410	5 955	6 589	5 829	27 749	31 951	13 551	7 766	1 944	76
Baugewerbe	1 459 289	112 322	180 418	157 159	437 815	342 429	120 965	74 113	31 256	2 812
Handel, Gastgewerbe und										
Verkehr	2 735 019	139 536	301 011	300 828	802 655	703 484	262 073	150 259	59 864	15 309
Handel	1 189 645	74 533	136 142	131 332	348 989	295 316	107 302	63 750	26 303	5 978
Gastgewerbe	625 403	49 765	108 501	87 304	168 870	127 109	45 934	26 381	9 309	2 230
Verkehr und Nachrichten-										
übermittlung	919 971	15 238	56 368	82 192	284 796	281 059	108 837	60 128	24 252	7 101
Sonstige Dienstleistungen ...	2 601 245	131 972	253 426	210 798	622 139	717 318	323 543	228 215	92 154	21 680
Kredit- und Versiche-										
rungsgewerbe	22 862	114	339	567	4 155	7 104	4 231	3 863	1 985	504
Grundstückswesen, Ver-										
mietung, Dienstleistun-										
gen für Unternehmen	995 361	24 847	106 994	105 412	266 163	273 264	111 364	66 269	28 174	12 874
Öffentliche Verwaltung u.ä.	417 449	9 185	15 103	19 161	92 228	132 752	66 721	56 070	24 672	1 557
Öffentliche und private										
Dienstleistungen (ohne										
öffentliche Verwaltung) ...	1 165 573	97 826	130 990	85 658	259 593	304 198	141 227	102 013	37 323	6 745
Zusammen ²⁾ ...	11 626 460	591 685	1 133 654	1 117 098	3 312 729	3 122 631	1 223 096	777 935	296 376	51 256
Angestellte										
Land- u. Forstwirtschaft;										
Fischerei	55 967	943	2 551	3 462	14 513	17 190	7 685	6 161	2 902	560
Produzierendes Gewerbe	3 408 136	63 596	197 711	265 706	1 090 769	978 973	391 442	285 371	119 773	14 795
Bergbau	37 780	526	1 071	1 264	8 511	16 736	5 932	2 554	1 061	125
Verarbeitendes Gewerbe ...	2 795 185	51 375	166 354	224 368	906 727	791 777	313 525	232 743	97 944	10 372
Energie- und Wasser-										
versorgung	153 885	2 390	7 748	8 799	44 004	51 974	22 712	12 733	3 404	121
Baugewerbe	421 286	9 305	22 538	31 275	131 527	118 486	49 273	37 341	17 364	4 177
Handel, Gastgewerbe und										
Verkehr	3 752 937	132 324	396 776	414 297	1 153 150	938 277	367 783	245 567	87 511	17 252
Handel	2 978 806	110 478	306 876	320 264	906 519	750 696	296 211	202 971	71 832	12 959
Gastgewerbe	170 213	7 573	26 415	23 626	48 416	36 349	13 893	9 170	3 538	1 233
Verkehr und Nachrichten-										
übermittlung	603 918	14 273	63 485	70 407	198 215	151 232	57 679	33 426	12 141	3 060
Sonstige Dienstleistungen ...	8 726 460	215 911	795 776	983 454	2 645 731	2 359 716	877 992	602 608	219 943	25 329
Kredit- und Versiche-										
rungsgewerbe	1 053 384	19 554	104 461	129 329	342 789	268 847	103 968	64 437	19 129	870
Grundstückswesen, Ver-										
mietung, Dienstleistun-										
gen für Unternehmen	2 128 450	40 136	209 706	291 711	759 555	487 179	170 158	113 645	45 736	10 624
Öffentliche Verwaltung u.ä.	1 323 755	27 206	72 578	93 066	334 776	419 919	183 489	139 144	51 770	1 807
Öffentliche und private										
Dienstleistungen (ohne										
öffentliche Verwaltung) ...	4 220 871	129 015	409 031	469 348	1 208 611	1 183 771	420 377	285 382	103 308	12 028
Zusammen ²⁾ ...	15 944 687	412 804	1 392 947	1 667 037	4 904 517	4 294 442	1 645 010	1 139 785	430 187	57 958
Insgesamt										
Land- u. Forstwirtschaft;										
Fischerei	332 611	18 666	34 526	32 212	94 648	85 223	33 423	22 719	9 600	1 594
Produzierendes Gewerbe	9 420 825	365 953	744 827	842 330	2 898 366	2 612 580	1 003 124	668 215	257 406	28 024
Bergbau	129 159	3 302	4 963	5 043	37 057	53 795	15 040	6 776	2 818	365
Verarbeitendes Gewerbe ...	7 155 796	232 679	522 571	634 225	2 220 214	2 013 945	781 583	529 486	200 620	20 473
Energie- und Wasser-										
versorgung	255 295	8 345	14 337	14 628	71 753	83 925	36 263	20 499	5 348	197
Baugewerbe	1 880 575	121 627	202 956	188 434	569 342	460 915	170 238	111 454	48 620	6 989
Handel, Gastgewerbe und										
Verkehr	6 487 956	271 860	697 787	715 125	1 955 805	1 641 761	629 856	395 826	147 375	32 561
Handel	4 168 451	185 011	443 018	451 596	1 255 508	1 046 012	403 513	266 721	98 135	18 937
Gastgewerbe	795 616	57 338	134 916	110 930	217 286	163 458	59 827	35 551	12 847	3 463
Verkehr und Nachrichten-										
übermittlung	1 523 889	29 511	119 853	152 599	483 011	432 291	166 516	93 554	36 393	10 161
Sonstige Dienstleistungen ...	11 327	705	347 883	1 049 202	1 194 252	3 267 870	3 077 034	1 201 535	830 823	312 097
Kredit- und Versiche-										
rungsgewerbe	1 076 246	19 668	104 800	129 896	346 944	275 951	108 199	68 300	21 114	1 374
Grundstückswesen, Ver-										
mietung, Dienstleistun-										
gen für Unternehmen	3 123 811	64 983	316 700	397 123	1 025 718	760 443	281 522	179 914	73 910	23 498
Öffentliche Verwaltung u.ä.	1 741 204	36 391	87 681	112 227	427 004	552 671	250 210	195 214	76 442	3 364
Öffentliche und private										
Dienstleistungen (ohne										
öffentliche Verwaltung) ...	5 386 444	226 841	540 021	555 006	1 468 204	1 487 969	561 604	387 395	140 631	18 773
Zusammen ²⁾ ...	27 571 147	1 004 489	2 526 601	2 784 135	8 217 246	7 417 073	2 868 106	1 917 720	726 563	109 214

1) Klassifikation der Wirtschaftszweige, Ausgabe 1993 (WZ 93) – siehe Anhang.

2) Einschl. Fälle ohne Angabe zur Wirtschaftsgliederung.

5 Sozialversicherungspflichtig Beschäftigte am 30.06.2002 nach Stellung im Beruf, zusammengefassten Wirtschaftsabschnitten und Altersgruppen

Stellung im Beruf ----- Wirtschaftsgliederung ¹⁾	Insgesamt	Davon im Alter von ... bis unter ... Jahren									
		unter 20	20 bis 25	25 bis 30	30 bis 40	40 bis 50	50 bis 55	55 bis 60	60 bis 65	65 und mehr	
Darunter: weiblich											
Arbeiter/-innen											
Land- u. Forstwirtschaft;											
Fischerei	68 017	4 476	8 535	6 747	19 011	17 169	6 620	4 207	1 033	219	
Produzierendes Gewerbe	907 172	24 448	64 549	70 355	252 870	287 716	120 048	68 885	15 431	2 870	
Bergbau	2 495	59	118	101	601	898	437	204	60	17	
Verarbeitendes Gewerbe ...	863 004	21 336	59 260	66 751	242 152	276 111	114 823	65 448	14 524	2 599	
Energie- und Wasser-											
versorgung	6 235	241	308	196	1 250	2 119	1 136	792	174	19	
Baugewerbe	35 438	2 812	4 863	3 307	8 867	8 588	3 652	2 441	673	235	
Handel, Gastgewerbe und											
Verkehr	790 015	39 975	100 097	82 197	207 619	214 871	82 954	44 593	13 610	4 099	
Handel	292 356	11 246	29 252	27 274	78 171	85 229	33 814	19 780	5 974	1 616	
Gastgewerbe	348 999	25 714	60 931	42 548	85 560	80 230	30 773	16 877	5 093	1 273	
Verkehr und Nachrichten-											
übermittlung	148 660	3 015	9 914	12 375	43 888	49 412	18 367	7 936	2 543	1 210	
Sonstige Dienstleistungen	1 217 283	57 114	106 712	87 178	272 818	361 996	170 170	113 471	38 251	9 573	
Kredit- und Versiche-											
rungsgewerbe	13 390	47	170	273	2 047	4 201	2 737	2 463	1 128	324	
Grundstückswesen, Ver-											
mietung, Dienstleistun-											
gen für Unternehmen	376 904	7 167	28 636	29 184	95 328	122 484	50 408	27 909	10 862	4 926	
Öffentliche Verwaltung u.ä.											
Öffentliche und private											
Dienstleistungen (ohne											
öffentliche Verwaltung) ...	704 509	48 371	74 704	52 838	152 334	194 240	94 374	64 010	19 980	3 658	
Zusammen ²⁾ ...	2 982 698	126 034	279 933	246 493	752 361	881 798	379 807	231 171	68 337	16 764	
Angestellte											
Land- u. Forstwirtschaft;											
Fischerei	30 730	536	1 584	2 050	8 272	10 007	4 245	3 111	790	135	
Produzierendes Gewerbe	1 339 573	42 130	123 831	134 818	424 891	354 487	141 314	90 441	23 162	4 499	
Bergbau	10 247	324	632	680	2 776	3 465	1 525	669	153	23	
Verarbeitendes Gewerbe ...	1 080 738	35 375	105 673	114 631	347 772	277 801	109 167	69 459	17 539	3 321	
Energie- und Wasser-											
versorgung	53 318	1 623	4 874	4 636	16 426	16 021	6 225	3 031	461	21	
Baugewerbe	195 270	4 808	12 652	14 871	57 917	57 200	24 397	17 282	5 009	1 134	
Handel, Gastgewerbe und											
Verkehr	2 262 707	84 611	262 037	260 329	668 477	570 111	228 162	145 077	36 718	7 185	
Handel	1 852 960	70 760	203 619	205 034	540 978	476 348	192 806	125 906	31 817	5 692	
Gastgewerbe	111 932	5 559	19 459	15 645	30 219	23 962	9 115	5 657	1 732	584	
Verkehr und Nachrichten-											
übermittlung	297 815	8 292	38 959	39 650	97 280	69 801	26 241	13 514	3 169	909	
Sonstige Dienstleistungen	5 775 232	176 479	602 273	664 603	1 694 915	1 586 704	573 772	372 375	94 051	10 060	
Kredit- und Versiche-											
rungsgewerbe	583 437	12 638	64 787	77 273	194 020	145 831	54 030	29 554	5 034	270	
Grundstückswesen, Ver-											
mietung, Dienstleistun-											
gen für Unternehmen	1 104 623	29 011	139 425	159 803	363 071	250 636	89 072	55 081	14 824	3 700	
Öffentliche Verwaltung u.ä.											
Öffentliche und private											
Dienstleistungen (ohne											
öffentliche Verwaltung) ...	3 182 286	114 345	342 524	358 851	894 865	901 170	311 017	200 503	53 330	5 681	
Zusammen ²⁾ ...	9 408 967	303 772	989 809	1 061 869	2 796 778	2 521 507	947 562	611 046	154 740	21 884	
Insgesamt											
Land- u. Forstwirtschaft;											
Fischerei	98 747	5 012	10 119	8 797	27 283	27 176	10 865	7 318	1 823	354	
Produzierendes Gewerbe	2 246 745	66 578	188 380	205 173	677 761	642 203	261 362	159 326	38 593	7 369	
Bergbau	12 742	383	750	781	3 377	4 363	1 962	873	213	40	
Verarbeitendes Gewerbe ...	1 943 742	56 711	164 933	181 382	589 924	553 912	223 990	134 907	32 063	5 920	
Energie- und Wasser-											
versorgung	59 553	1 864	5 182	4 832	17 676	18 140	7 361	3 823	635	40	
Baugewerbe	230 708	7 620	17 515	18 178	66 784	65 788	28 049	19 723	5 682	1 369	
Handel, Gastgewerbe und											
Verkehr	3 052 722	124 586	362 134	342 526	876 096	784 982	311 116	189 670	50 328	11 284	
Handel	2 145 316	82 006	232 871	232 308	619 149	561 577	226 620	145 686	37 791	7 308	
Gastgewerbe	460 931	31 273	80 390	58 193	115 779	104 192	39 888	22 534	6 825	1 857	
Verkehr und Nachrichten-											
übermittlung	446 475	11 307	48 873	52 025	141 168	119 213	44 608	21 450	5 712	2 119	
Sonstige Dienstleistungen	6 992 515	233 593	708 985	751 781	1 967 733	1 948 700	743 942	485 846	132 302	19 633	
Kredit- und Versiche-											
rungsgewerbe	596 827	12 685	64 957	77 546	196 067	150 032	56 767	32 017	6 162	594	
Grundstückswesen, Ver-											
mietung, Dienstleistun-											
gen für Unternehmen	1 481 527	36 178	168 061	188 987	458 399	373 120	139 480	82 990	25 686	8 626	
Öffentliche Verwaltung u.ä.											
Öffentliche und private											
Dienstleistungen (ohne											
öffentliche Verwaltung) ...	3 886 795	162 716	417 228	411 689	1 047 199	1 095 410	405 391	264 513	73 310	9 339	
Zusammen ²⁾ ...	12 391 665	429 806	1 269 742	1 308 362	3 549 139	3 403 305	1 327 369	842 217	223 077	38 648	

1) Klassifikation der Wirtschaftszweige, Ausgabe 1993 (WZ 93) – siehe Anhang.

2) Einschl. Fälle ohne Angabe zur Wirtschaftsgliederung.

5 Sozialversicherungspflichtig Beschäftigte am 30.06.2002 nach Stellung im Beruf, zusammengefassten Wirtschaftsabschnitten und Altersgruppen

Stellung im Beruf ----- Wirtschaftsgliederung ¹⁾	Insgesamt	Davon im Alter von ... bis unter ... Jahren									
		unter 20	20 bis 25	25 bis 30	30 bis 40	40 bis 50	50 bis 55	55 bis 60	60 bis 65	65 und mehr	
Insgesamt											
Arbeiter/-innen											
Land- u. Forstwirtschaft;											
Fischerei	165 668	12 079	23 486	22 358	51 836	34 347	10 813	6 130	3 729	890	
Produzierendes Gewerbe	5 059 425	246 562	458 281	493 051	1 534 046	1 348 089	513 319	329 077	124 423	12 577	
Bergbau	75 564	1 989	3 203	3 414	25 266	30 566	6 351	2 982	1 561	232	
Verarbeitendes Gewerbe ...	3 817 779	152 162	311 160	366 354	1 162 869	1 054 368	406 248	261 518	93 450	9 650	
Energie- und Wasser-											
versorgung	78 904	4 303	5 295	4 952	21 326	24 184	10 775	6 375	1 621	73	
Baugewerbe	1 087 178	88 108	138 623	118 331	324 585	238 971	89 945	58 202	27 791	2 622	
Handel, Gastgewerbe und											
Verkehr	2 234 911	109 694	249 346	254 789	657 612	560 379	210 729	125 032	52 850	14 480	
Handel	984 026	60 299	112 835	110 697	290 410	239 581	87 922	53 147	23 459	5 676	
Gastgewerbe	511 680	37 631	88 824	74 335	140 516	101 454	36 800	21 570	8 403	2 147	
Verkehr und Nachrichten-											
übermittlung	739 205	11 764	47 687	69 757	226 686	219 344	86 007	50 315	20 988	6 657	
Sonstige Dienstleistungen	2 059 339	80 048	192 072	177 168	510 511	568 591	256 127	176 999	77 103	20 720	
Kredit- und Versiche-											
rungsgewerbe	21 625	108	310	532	3 915	6 682	4 005	3 677	1 900	496	
Grundstückswesen, Ver-											
mietung, Dienstleistun-											
gen für Unternehmen	801 929	21 407	89 720	89 689	217 443	211 319	85 330	50 819	24 024	12 178	
Öffentliche Verwaltung u.ä.											
Öffentliche und private											
Dienstleistungen (ohne											
öffentliche Verwaltung) ...	898 288	51 179	89 524	69 688	211 657	245 026	113 767	79 245	31 672	6 530	
Zusammen ²⁾ ...	9 520 080	448 470	923 296	947 446	2 754 171	2 511 572	991 035	637 288	258 131	48 671	
Angestellte											
Land- u. Forstwirtschaft;											
Fischerei	30 806	624	1 747	2 574	9 836	8 970	3 105	2 300	1 281	369	
Produzierendes Gewerbe	3 033 530	55 468	175 800	241 199	991 244	858 962	337 934	251 628	107 886	13 409	
Bergbau	30 139	336	882	1 097	7 172	13 724	4 113	1 816	879	120	
Verarbeitendes Gewerbe ...	2 553 148	45 691	150 806	207 562	842 686	716 959	279 675	210 589	89 715	9 465	
Energie- und Wasser-											
versorgung	117 574	1 704	5 999	7 217	35 031	38 534	16 622	9 744	2 627	96	
Baugewerbe	332 669	7 737	18 113	25 323	106 355	89 745	37 524	29 479	14 665	3 728	
Handel, Gastgewerbe und											
Verkehr	3 198 280	112 520	345 156	363 484	983 857	776 155	308 178	213 842	79 249	15 839	
Handel	2 571 324	94 927	267 032	279 826	781 621	634 428	255 638	179 893	65 961	11 998	
Gastgewerbe	137 768	5 806	21 544	19 614	39 678	28 786	10 833	7 328	3 055	1 124	
Verkehr und Nachrichten-											
übermittlung	489 188	11 787	56 580	64 044	162 558	112 941	41 707	26 621	10 233	2 717	
Sonstige Dienstleistungen	7 131 250	174 817	681 194	854 011	2 213 020	1 895 086	682 221	444 960	163 865	22 076	
Kredit- und Versiche-											
rungsgewerbe	953 150	18 071	94 413	116 963	310 027	241 919	94 052	59 038	17 845	822	
Grundstückswesen, Ver-											
mietung, Dienstleistun-											
gen für Unternehmen	1 833 477	34 948	180 357	257 678	671 484	409 588	139 648	93 156	37 373	9 245	
Öffentliche Verwaltung u.ä.											
Öffentliche und private											
Dienstleistungen (ohne											
öffentliche Verwaltung) ...	982 603	20 958	59 648	78 814	257 561	303 512	129 881	95 427	35 207	1 595	
Zusammen ²⁾ ...	3 362 020	100 840	346 776	400 556	973 948	940 067	318 640	197 339	73 440	10 414	
Insgesamt	13 394 889	343 454	1 204 008	1 461 379	4 198 260	3 539 420	1 331 527	912 793	352 336	51 712	
Land- u. Forstwirtschaft;											
Fischerei	196 474	12 703	25 233	24 932	61 672	43 317	13 918	8 430	5 010	1 259	
Produzierendes Gewerbe	8 092 955	302 030	634 081	734 250	2 525 290	2 207 051	851 253	580 705	232 309	25 986	
Bergbau	105 703	2 325	4 085	4 511	32 438	44 290	10 464	4 798	2 440	352	
Verarbeitendes Gewerbe ...	6 370 927	197 853	461 966	573 916	2 005 555	1 771 327	685 923	472 107	183 165	19 115	
Energie- und Wasser-											
versorgung	196 478	6 007	11 294	12 169	56 357	62 718	27 397	16 119	4 248	169	
Baugewerbe	1 419 847	95 845	156 736	143 654	430 940	328 716	127 469	87 681	42 456	6 350	
Handel, Gastgewerbe und											
Verkehr	5 433 191	222 214	594 502	618 273	1 641 469	1 336 534	518 907	338 874	132 099	30 319	
Handel	3 555 350	155 226	379 867	390 523	1 072 031	874 009	343 560	233 040	89 420	17 674	
Gastgewerbe	649 448	43 437	110 368	93 949	180 194	130 240	47 633	28 898	11 458	3 271	
Verkehr und Nachrichten-											
übermittlung	1 228 393	23 551	104 267	133 801	389 244	332 285	127 714	76 936	31 221	9 374	
Sonstige Dienstleistungen	9 190 589	254 865	873 266	1 031 179	2 723 531	2 463 677	938 348	621 959	240 968	42 796	
Kredit- und Versiche-											
rungsgewerbe	974 775	18 179	94 723	117 495	313 942	248 601	98 057	62 715	19 745	1 318	
Grundstückswesen, Ver-											
mietung, Dienstleistun-											
gen für Unternehmen	2 635 406	56 355	270 077	347 367	888 927	620 907	224 978	143 975	61 397	21 423	
Öffentliche Verwaltung u.ä.											
Öffentliche und private											
Dienstleistungen (ohne											
öffentliche Verwaltung) ...	1 320 100	28 312	72 166	96 073	335 057	409 076	182 906	138 685	54 714	3 111	
Zusammen ²⁾ ...	4 260 308	152 019	436 300	470 244	1 185 605	1 185 093	432 407	276 584	105 112	16 944	
Insgesamt	22 914 969	791 924	2 127 304	2 408 825	6 952 431	6 050 992	2 322 562	1 550 081	610 467	100 383	

1) Klassifikation der Wirtschaftszweige, Ausgabe 1993 (WZ 93) – siehe Anhang.

2) Einschl. Fälle ohne Angabe zur Wirtschaftsgliederung.

Sozialversicherungspflichtig Beschäftigte am Arbeitsort
Früheres Bundesgebiet
**5 Sozialversicherungspflichtig Beschäftigte am 30.06.2002 nach Stellung im Beruf,
zusammengefassten Wirtschaftsabschnitten und Altersgruppen**

Stellung im Beruf ----- Wirtschaftsgliederung ¹⁾	Insgesamt	Davon im Alter von ... bis unter ... Jahren								
		unter 20	20 bis 25	25 bis 30	30 bis 40	40 bis 50	50 bis 55	55 bis 60	60 bis 65	65 und mehr
Darunter: weiblich										
Arbeiter/-innen										
Land- u. Forstwirtschaft; Fischerei	37 500	3 119	6 163	5 071	10 603	7 476	2 572	1 547	748	201
Produzierendes Gewerbe	759 971	19 797	54 728	61 474	211 818	236 197	100 691	58 366	14 141	2 759
Bergbau	1 526	41	96	92	399	442	243	141	56	16
Verarbeitendes Gewerbe ...	728 320	17 179	50 422	58 542	204 288	228 665	97 178	56 147	13 389	2 510
Energie- und Wasser- versorgung	5 000	178	234	178	921	1 653	948	702	167	19
Baugewerbe	25 125	2 399	3 976	2 662	6 210	5 437	2 322	1 376	529	214
Handel, Gastgewerbe und Verkehr	621 779	30 202	79 626	67 799	162 000	164 939	64 368	36 576	12 413	3 856
Handel	231 956	8 802	23 077	22 330	61 301	66 668	26 713	16 122	5 410	1 533
Gastgewerbe	274 814	18 992	48 026	34 931	67 677	61 600	24 018	13 637	4 703	1 230
Verkehr und Nachrichten- übermittlung	115 009	2 408	8 523	10 538	33 022	36 671	13 637	6 817	2 300	1 093
Sonstige Dienstleistungen	991 368	40 223	83 020	72 740	223 487	294 344	140 188	93 087	34 995	9 284
Kredit- und Versiche- rungsgewerbe	12 908	44	150	256	1 958	4 056	2 626	2 389	1 111	318
Grundstückswesen, Ver- mietung, Dienstleistun- gen für Unternehmen	309 427	6 338	24 845	25 553	78 626	96 854	39 963	22 492	10 021	4 735
Öffentliche Verwaltung u.ä. Öffentliche und private Dienstleistungen (ohne öffentliche Verwaltung) ...	98 010	1 164	2 592	4 389	18 027	32 269	18 287	15 047	5 575	660
Zusammen ²⁾ ...	571 023	32 677	55 433	42 542	124 876	161 165	79 312	53 159	18 288	3 571
Zusammen²⁾ ...	2 410 806	93 361	223 571	207 096	607 946	702 997	307 833	189 591	62 308	16 103
Angestellte										
Land- u. Forstwirtschaft; Fischerei	17 133	349	1 065	1 525	5 449	5 100	1 803	1 252	477	113
Produzierendes Gewerbe	1 157 431	36 703	109 363	121 684	375 571	295 066	117 362	76 800	20 718	4 164
Bergbau	7 025	205	510	580	2 098	2 121	908	448	132	23
Verarbeitendes Gewerbe ...	960 844	31 383	95 045	105 380	315 669	240 055	93 854	60 520	15 839	3 099
Energie- und Wasser- versorgung	36 466	1 101	3 706	3 740	12 080	9 873	3 664	1 955	326	21
Baugewerbe	153 096	4 014	10 102	11 984	45 724	43 017	18 936	13 877	4 421	1 021
Handel, Gastgewerbe und Verkehr	1 898 454	71 840	225 473	224 462	555 498	464 323	190 523	126 052	33 634	6 649
Handel	1 568 403	60 766	175 251	175 907	452 107	394 312	164 777	110 680	29 279	5 324
Gastgewerbe	89 464	4 301	15 728	12 819	24 357	18 621	7 035	4 520	1 541	542
Verkehr und Nachrichten- übermittlung	240 587	6 773	34 494	35 736	79 034	51 390	18 711	10 852	2 814	783
Sonstige Dienstleistungen	4 608 655	144 501	515 280	572 210	1 372 453	1 229 872	430 259	264 131	70 843	9 106
Kredit- und Versiche- rungsgewerbe	513 292	11 573	58 718	69 596	170 671	125 607	46 699	25 767	4 412	249
Grundstückswesen, Ver- mietung, Dienstleistun- gen für Unternehmen	931 147	25 278	118 621	139 180	311 520	203 290	72 056	45 103	12 708	3 391
Öffentliche Verwaltung u.ä. Öffentliche und private Dienstleistungen (ohne öffentliche Verwaltung) ...	641 133	15 686	45 589	57 771	179 450	194 832	78 334	55 404	13 709	358
Zusammen ²⁾ ...	2 523 083	91 964	292 352	305 663	710 812	706 143	233 170	137 857	40 014	5 108
Zusammen²⁾ ...	7 682 283	253 407	851 247	919 944	2 309 158	1 994 528	740 003	468 269	125 690	20 037
Insgesamt										
Land- u. Forstwirtschaft; Fischerei	54 633	3 468	7 228	6 596	16 052	12 576	4 375	2 799	1 225	314
Produzierendes Gewerbe	1 917 402	56 500	164 091	183 158	587 389	531 263	218 053	135 166	34 859	6 923
Bergbau	8 551	246	606	672	2 497	2 563	1 151	589	188	39
Verarbeitendes Gewerbe ...	1 689 164	48 562	145 467	163 922	519 957	468 720	191 032	116 667	29 228	5 609
Energie- und Wasser- versorgung	41 466	1 279	3 940	3 918	13 001	11 526	4 612	2 657	493	40
Baugewerbe	178 221	6 413	14 078	14 646	51 934	48 454	21 258	15 253	4 950	1 235
Handel, Gastgewerbe und Verkehr	2 520 233	102 042	305 099	292 261	717 498	629 262	254 891	162 628	46 047	10 505
Handel	1 800 359	69 568	198 328	198 237	513 408	460 980	191 490	126 802	34 689	6 857
Gastgewerbe	364 278	23 293	63 754	47 750	92 034	80 221	31 053	18 157	6 244	1 772
Verkehr und Nachrichten- übermittlung	355 596	9 181	43 017	46 274	112 056	88 061	32 348	17 669	5 114	1 876
Sonstige Dienstleistungen	5 600 023	184 724	598 300	644 950	1 595 940	1 524 216	570 447	357 218	105 838	18 390
Kredit- und Versiche- rungsgewerbe	526 200	11 617	58 868	69 852	172 629	129 663	49 325	28 156	5 523	567
Grundstückswesen, Ver- mietung, Dienstleistun- gen für Unternehmen	1 240 574	31 616	143 466	164 733	390 146	300 144	112 019	67 595	22 729	8 126
Öffentliche Verwaltung u.ä. Öffentliche und private Dienstleistungen (ohne öffentliche Verwaltung) ...	739 143	16 850	48 181	62 160	197 477	227 101	96 621	70 451	19 284	1 018
Zusammen ²⁾ ...	3 094 106	124 641	347 785	348 205	835 688	867 308	312 482	191 016	58 302	8 679
Zusammen²⁾ ...	10 093 089	346 768	1 074 818	1 127 040	2 917 104	2 697 525	1 047 836	657 860	187 998	36 140

1) Klassifikation der Wirtschaftszweige, Ausgabe 1993 (WZ 93) – siehe Anhang.

2) Einschl. Fälle ohne Angabe zur Wirtschaftsgliederung.

Sozialversicherungspflichtig Beschäftigte am Arbeitsort
Neue Länder und Berlin-Ost

5 Sozialversicherungspflichtig Beschäftigte am 30.06.2002 nach Stellung im Beruf,
zusammengefassten Wirtschaftsabschnitten und Altersgruppen

Stellung im Beruf ----- Wirtschaftsgliederung ¹⁾	Insgesamt	Davon im Alter von ... bis unter ... Jahren								
		unter 20	20 bis 25	25 bis 30	30 bis 40	40 bis 50	50 bis 55	55 bis 60	60 bis 65	65 und mehr
Insgesamt										
Arbeiter/-innen										
Land- u. Forstwirtschaft;										
Fischerei	110 976	5 644	8 489	6 392	28 299	33 686	14 925	10 428	2 969	144
Produzierendes Gewerbe	953 264	55 795	88 835	83 573	273 551	285 518	98 363	53 767	13 210	652
Bergbau	15 815	787	689	365	3 280	6 493	2 757	1 240	196	8
Verarbeitendes Gewerbe ...	542 832	29 142	45 057	43 503	150 618	167 800	61 810	35 225	9 226	451
Energie- und Wasser-										
versorgung	22 506	1 652	1 294	877	6 423	7 767	2 776	1 391	323	3
Baugewerbe	372 111	24 214	41 795	38 828	113 230	103 458	31 020	15 911	3 465	190
Handel, Gastgewerbe und										
Verkehr	500 108	29 842	51 665	46 039	145 043	143 105	51 344	25 227	7 014	829
Handel	205 619	14 234	23 307	20 635	58 579	55 735	19 380	10 603	2 844	302
Gastgewerbe	113 723	12 134	19 677	12 969	28 354	25 655	9 134	4 811	906	83
Verkehr und Nachrichten-										
übermittlung	180 766	3 474	8 681	12 435	58 110	61 715	22 830	9 813	3 264	444
Sonstige Dienstleistungen ...	541 906	51 924	61 354	33 630	111 628	148 727	67 416	51 216	15 051	960
Kredit- und Versiche-										
rungsgewerbe	1 237	6	29	35	240	422	226	186	85	8
Grundstückswesen, Ver-										
mietung, Dienstleistun-										
gen für Unternehmen	193 432	3 440	17 274	15 723	48 720	61 945	26 034	15 450	4 150	696
Öffentliche Verwaltung u.ä.	79 952	1 831	2 585	1 902	14 732	27 188	13 696	12 812	5 165	41
Öffentliche und private										
Dienstleistungen (ohne										
öffentliche Verwaltung) ...	267 285	46 647	41 466	15 970	47 936	59 172	27 460	22 768	5 651	215
Zusammen ²⁾ ...	2 106 380	143 215	210 358	169 652	558 558	611 059	232 061	140 647	38 245	2 585
Angestellte										
Land- u. Forstwirtschaft;										
Fischerei	25 161	319	804	888	4 677	8 220	4 580	3 861	1 621	191
Produzierendes Gewerbe	374 606	8 128	21 911	24 507	99 525	120 011	53 508	33 743	11 887	1 386
Bergbau	7 641	190	189	167	1 339	3 012	1 819	738	182	5
Verarbeitendes Gewerbe ...	242 037	5 684	15 548	16 806	64 041	74 818	33 850	22 154	8 229	907
Energie- und Wasser-										
versorgung	36 311	686	1 749	1 582	8 973	13 440	6 090	2 989	777	25
Baugewerbe	88 617	1 568	4 425	5 952	25 172	28 741	11 749	7 862	2 699	449
Handel, Gastgewerbe und										
Verkehr	554 657	19 804	51 620	50 813	169 293	162 122	59 605	31 725	8 262	1 413
Handel	407 482	15 551	39 844	40 438	124 898	116 268	40 573	23 078	5 871	961
Gastgewerbe	32 445	1 767	4 871	4 012	8 738	7 563	3 060	1 842	483	109
Verkehr und Nachrichten-										
übermittlung	114 730	2 486	6 905	6 363	35 657	38 291	15 972	6 805	1 908	343
Sonstige Dienstleistungen ...	1 595 210	41 094	114 582	129 443	432 711	464 630	195 771	157 648	56 078	3 253
Kredit- und Versiche-										
rungsgewerbe	100 234	1 483	10 048	12 366	32 762	26 928	9 916	5 399	1 284	48
Grundstückswesen, Ver-										
mietung, Dienstleistun-										
gen für Unternehmen	294 973	5 188	29 349	34 033	88 071	77 591	30 510	20 489	8 363	1 379
Öffentliche Verwaltung u.ä.	341 152	6 248	12 930	14 252	77 215	116 407	53 608	43 717	16 563	212
Öffentliche und private										
Dienstleistungen (ohne										
öffentliche Verwaltung) ...	858 851	28 175	62 255	68 792	234 663	243 704	101 737	88 043	29 868	1 614
Zusammen ²⁾ ...	2 549 798	69 350	188 939	205 658	706 257	755 022	313 483	226 992	77 851	6 246
Insgesamt										
Land- u. Forstwirtschaft;										
Fischerei	136 137	5 963	9 293	7 280	32 976	41 906	19 505	14 289	4 590	335
Produzierendes Gewerbe	1 327 870	63 923	110 746	108 080	373 076	405 529	151 871	87 510	25 097	2 038
Bergbau	23 456	977	878	532	4 619	9 505	4 576	1 978	378	13
Verarbeitendes Gewerbe ...	784 869	34 826	60 605	60 309	214 659	242 618	95 660	57 379	17 455	1 358
Energie- und Wasser-										
versorgung	58 817	2 338	3 043	2 459	15 396	21 207	8 866	4 380	1 100	28
Baugewerbe	460 728	25 782	46 220	44 780	138 402	132 199	42 769	23 773	6 164	639
Handel, Gastgewerbe und										
Verkehr	1 054 765	49 646	103 285	96 852	314 336	305 227	110 949	56 952	15 276	2 242
Handel	613 101	29 785	63 151	61 073	183 477	172 003	59 953	33 681	8 715	1 263
Gastgewerbe	146 168	13 901	24 548	16 981	37 092	33 218	12 194	6 653	1 389	192
Verkehr und Nachrichten-										
übermittlung	295 496	5 960	15 586	18 798	93 767	100 006	38 802	16 618	5 172	787
Sonstige Dienstleistungen ...	2 137 116	93 018	175 936	163 073	544 339	613 357	263 187	208 864	71 129	4 213
Kredit- und Versiche-										
rungsgewerbe	101 471	1 489	10 077	12 401	33 002	27 350	10 142	5 585	1 369	56
Grundstückswesen, Ver-										
mietung, Dienstleistun-										
gen für Unternehmen	488 405	8 628	46 623	49 756	136 791	139 536	56 544	35 939	12 513	2 075
Öffentliche Verwaltung u.ä.	421 104	8 079	15 515	16 154	91 947	143 595	67 304	56 529	21 728	253
Öffentliche und private										
Dienstleistungen (ohne										
öffentliche Verwaltung) ...	1 126 136	74 822	103 721	84 762	282 599	302 876	129 197	110 811	35 519	1 829
Zusammen ²⁾ ...	4 656 178	212 565	399 297	375 310	1 264 815	1 366 081	545 544	367 639	116 096	8 831

1) Klassifikation der Wirtschaftszweige, Ausgabe 1993 (WZ 93) – siehe Anhang.

2) Einschl. Fälle ohne Angabe zur Wirtschaftsgliederung.

Sozialversicherungspflichtig Beschäftigte am Arbeitsort
Neue Länder und Berlin-Ost

5 Sozialversicherungspflichtig Beschäftigte am 30.06.2002 nach Stellung im Beruf,
zusammengefassten Wirtschaftsabschnitten und Altersgruppen

Stellung im Beruf ----- Wirtschaftsgliederung ¹⁾	Insgesamt	Davon im Alter von ... bis unter ... Jahren								
		unter 20	20 bis 25	25 bis 30	30 bis 40	40 bis 50	50 bis 55	55 bis 60	60 bis 65	65 und mehr
Darunter: weiblich										
Arbeiter/-innen										
Land- u. Forstwirtschaft; Fischerei	30 517	1 357	2 372	1 676	8 408	9 693	4 048	2 660	285	18
Produzierendes Gewerbe	147 201	4 651	9 821	8 881	41 052	51 519	19 357	10 519	1 290	111
Bergbau	969	18	22	9	202	456	194	63	4	1
Verarbeitendes Gewerbe ...	134 684	4 157	8 838	8 209	37 864	47 446	17 645	9 301	1 135	89
Energie- und Wasser- versorgung	1 235	63	74	18	329	466	188	90	7	-
Baugewerbe	10 313	413	887	645	2 657	3 151	1 330	1 065	144	21
Handel, Gastgewerbe und Verkehr	168 236	9 773	20 471	14 398	45 619	49 932	18 586	8 017	1 197	243
Handel	60 400	2 444	6 175	4 944	16 870	18 561	7 101	3 658	564	83
Gastgewerbe	74 185	6 722	12 905	7 617	17 883	18 630	6 755	3 240	390	43
Verkehr und Nachrichten- übermittlung	33 651	607	1 391	1 837	10 866	12 741	4 730	1 119	243	117
Sonstige Dienstleistungen ...	225 915	16 891	23 692	14 438	49 331	67 652	29 982	20 384	3 256	289
Kredit- und Versiche- rungsgewerbe	482	3	20	17	89	145	111	74	17	6
Grundstückswesen, Ver- mietung, Dienstleistun- gen für Unternehmen	67 477	829	3 791	3 631	16 702	25 630	10 445	5 417	841	191
Öffentliche Verwaltung u.ä. Öffentliche und private Dienstleistungen (ohne öffentliche Verwaltung) ...	24 470	365	610	494	5 082	8 802	4 364	4 042	706	5
Zusammen ²⁾ ...	133 486	15 694	19 271	10 296	27 458	33 075	15 062	10 851	1 692	87
Zusammen ²⁾ ...	571 892	32 673	56 362	39 397	144 415	178 801	71 974	41 580	6 029	661
Angestellte										
Land- u. Forstwirtschaft; Fischerei	13 597	187	519	525	2 823	4 907	2 442	1 859	313	22
Produzierendes Gewerbe	182 142	5 427	14 468	13 134	49 320	59 421	23 952	13 641	2 444	335
Bergbau	3 222	119	122	100	678	1 344	617	221	21	-
Verarbeitendes Gewerbe ...	119 894	3 992	10 628	9 251	32 103	37 746	15 313	8 939	1 700	222
Energie- und Wasser- versorgung	16 852	522	1 168	896	4 346	6 148	2 561	1 076	135	-
Baugewerbe	42 174	794	2 550	2 887	12 193	14 183	5 461	3 405	588	113
Handel, Gastgewerbe und Verkehr	364 253	12 771	36 564	35 867	112 979	105 788	37 639	19 025	3 084	536
Handel	284 557	9 994	28 368	29 127	88 871	82 036	28 029	15 226	2 538	368
Gastgewerbe	22 468	1 258	3 731	2 826	5 862	5 341	2 080	1 137	191	42
Verkehr und Nachrichten- übermittlung	57 228	1 519	4 465	3 914	18 246	18 411	7 530	2 662	355	126
Sonstige Dienstleistungen ...	1 166 577	31 978	86 993	92 393	322 462	356 832	143 513	108 244	23 208	954
Kredit- und Versiche- rungsgewerbe	70 145	1 065	6 069	7 677	23 349	20 224	7 331	3 787	622	21
Grundstückswesen, Ver- mietung, Dienstleistun- gen für Unternehmen	173 476	3 733	20 804	20 623	51 551	47 346	17 016	9 978	2 116	309
Öffentliche Verwaltung u.ä. Öffentliche und private Dienstleistungen (ohne öffentliche Verwaltung) ...	263 753	4 799	9 948	10 905	63 509	94 235	41 319	31 833	7 154	51
Zusammen ²⁾ ...	659 203	22 381	50 172	53 188	184 053	195 027	77 847	62 646	13 316	573
Zusammen ²⁾ ...	1 726 684	50 365	138 562	141 925	487 620	526 979	207 559	142 777	29 050	1 847
Insgesamt										
Land- u. Forstwirtschaft; Fischerei	44 114	1 544	2 891	2 201	11 231	14 600	6 490	4 519	598	40
Produzierendes Gewerbe	329 343	10 078	24 289	22 015	90 372	110 940	43 309	24 160	3 734	446
Bergbau	4 191	137	144	109	880	1 800	811	284	25	1
Verarbeitendes Gewerbe ...	254 578	8 149	19 466	17 460	69 967	85 192	32 958	18 240	2 835	311
Energie- und Wasser- versorgung	18 087	585	1 242	914	4 675	6 614	2 749	1 166	142	-
Baugewerbe	52 487	1 207	3 437	3 532	14 850	17 334	6 791	4 470	732	134
Handel, Gastgewerbe und Verkehr	532 489	22 544	57 035	50 265	158 598	155 720	56 225	27 042	4 281	779
Handel	344 957	12 438	34 543	34 071	105 741	100 597	35 130	18 884	3 102	451
Gastgewerbe	96 653	7 980	16 636	10 443	23 745	23 971	8 835	4 377	581	85
Verkehr und Nachrichten- übermittlung	90 879	2 126	5 856	5 751	29 112	31 152	12 260	3 781	598	243
Sonstige Dienstleistungen ...	1 392 492	48 869	110 685	106 831	371 793	424 484	173 495	128 628	26 464	1 243
Kredit- und Versiche- rungsgewerbe	70 627	1 068	6 089	7 694	23 438	20 369	7 442	3 861	639	27
Grundstückswesen, Ver- mietung, Dienstleistun- gen für Unternehmen	240 953	4 562	24 595	24 254	68 253	72 976	27 461	15 395	2 957	500
Öffentliche Verwaltung u.ä. Öffentliche und private Dienstleistungen (ohne öffentliche Verwaltung) ...	288 223	5 164	10 558	11 399	68 591	103 037	45 683	35 875	7 860	56
Zusammen ²⁾ ...	792 689	38 075	69 443	63 484	211 511	228 102	92 909	73 497	15 008	660
Zusammen ²⁾ ...	2 298 576	83 038	194 924	181 322	632 035	705 780	279 533	184 357	35 079	2 508

1) Klassifikation der Wirtschaftszweige, Ausgabe 1993 (WZ 93) – siehe Anhang.

2) Einschl. Fälle ohne Angabe zur Wirtschaftsgliederung.

Sozialversicherungspflichtig Beschäftigte am Arbeitsort
Deutschland

6 Sozialversicherungspflichtig Beschäftigte am 30.06.2002 nach Wirtschaftsabschnitten
und -unterabschnitten, Teilzeitbeschäftigten und Stellung im Beruf

Nr. der Klassifi- kation ¹⁾	Wirtschaftsgliederung	Sozialversicherungspflichtig Beschäftigte				Darunter Teilzeitbeschäftigte		
		insgesamt	Arbeiter/-innen		Angestellte	zusammen	Arbeiter/ -innen	Angestellte
			zusammen	Facharbeiter/ -innen ²⁾				
Insgesamt								
A + B	Land- u. Forstwirtsch.; Fischerei ..	332 611	276 644	144 300	55 967	25 226	17 001	8 225
C	Bergbau u. Gew. v. Steinen u. Erden	129 159	91 379	60 899	37 780	1 845	635	1 210
CA	Kohlenbergbau, Torfgew., Gew. v. Erdöl u. Erdgas usw.	70 378	49 540	35 131	20 838	329	108	221
CB	Erzbergbau, Gew. v. Steinen u. Erden, sonst. Bergbau	58 781	41 839	25 768	16 942	1 516	527	989
D	Verarbeitendes Gewerbe	7 155 796	4 360 611	2 004 598	2 795 185	377 581	159 829	217 752
DA	Ernährungsgewerbe u. Tabakverarbeitung	713 765	425 703	173 481	288 062	67 407	23 487	43 920
DB + DC	Textil- u. Bekleidungs-gewerbe; Ledergewerbe	214 554	137 561	52 105	76 993	19 032	11 796	7 236
DD	Holzgewerbe (oh. H.v. Möbeln)	158 706	120 028	57 756	38 678	6 022	2 345	3 677
DE	Papier-, Verlags- u. Druck- gewerbe	520 335	256 151	99 860	264 184	54 788	23 342	31 446
DF	Kokerei, Mineralölverarbeitung, H.v. Bruttstoffen	29 458	13 865	9 512	15 593	944	169	775
DG	Chemische Industrie	477 526	217 006	84 812	260 520	32 108	10 718	21 390
DH	H.v. Gummi- u. Kunststoff- waren	394 317	278 323	78 035	115 994	15 200	8 034	7 166
DI	Glasgewerbe, Keramik, Verarb. v. Steinen u. Erden	244 566	168 217	73 424	76 349	9 448	4 397	5 051
DJ	Metallerzg. u. -bearb., H.v. Metallerzeugnissen	1 114 057	803 868	385 855	310 189	34 090	13 512	20 578
DK	Maschinenbau	1 059 033	628 990	393 989	430 043	34 495	10 933	23 562
DL	H.v. Büromasch., DV-Gerät. u. - Einr.; Elektrotechn. usw.	1 090 313	529 957	222 807	560 356	63 268	28 922	34 346
DM	Fahrzeugbau	856 774	579 399	280 166	277 375	27 272	15 571	11 701
DN	H.v. Möbeln, Schmuck, Musikinstr. usw.; Recycling ...	282 392	201 543	92 796	80 849	13 507	6 603	6 904
E	Energie- u. Wasserversorgung	255 295	101 410	73 512	153 885	17 090	5 684	11 406
F	Baugewerbe	1 880 575	1 459 289	994 935	421 286	66 662	20 389	46 273
45.2	dar. Hoch- und Tiefbau	879 962	683 017	463 685	196 945	24 170	7 689	16 481
G	Handel; Instandh. u. Rep. v. Kfz. u. Gebrauchsgütern	4 168 451	1 189 645	516 199	2 978 806	837 002	130 391	706 611
51 (ohne 51.1)	dar.: Großhandel	1 062 175	349 172	107 988	713 003	92 443	29 619	62 824
52	Einzelhandel	2 126 032	402 767	157 394	1 723 265	678 606	79 910	598 696
H	Gastgewerbe	795 616	625 403	176 238	170 213	151 339	124 872	26 467
I	Verkehr- u. Nachrichtenüber- mittlung	1 523 889	919 971	371 817	603 918	174 326	111 732	62 594
60 · 63	Verkehr	1 222 559	725 884	293 708	496 675	85 374	40 481	44 893
64	Nachrichtenübermittlung	301 330	194 087	78 109	107 243	88 952	71 251	17 701
J	Kredit- u. Versicherungsgewerbe ..	1 076 246	22 862	3 428	1 053 384	152 947	10 752	142 195
65	dar. Kreditgewerbe	743 020	17 627	2 230	725 393	113 311	9 241	104 070
K	Grundst., Wohnungswesen, Verm. bewegl. Sachen usw.	3 123 811	995 361	257 594	2 128 450	511 947	251 307	260 640
74.1	dar. Rechtsberatung u.a.	727 009	49 635	14 876	677 374	100 636	9 189	91 447
L + Q	Öffentliche Verwaltung u.ä.	1 741 204	417 449	138 871	1 323 755	412 998	96 880	316 118
75.1	dar.: öffentl. Verwaltung	1 197 188	315 102	102 621	882 086	323 792	84 672	239 120
75.2	öffentl. Sicherheit u.a.	225 265	78 674	30 350	146 591	35 502	6 387	29 115
M	Erziehung u. Unterricht	1 050 447	183 546	25 414	866 901	370 078	52 600	317 478
N	Gesundheits-, Veterinär- u. Sozialwesen	3 049 151	430 395	73 144	2 618 756	877 686	155 486	722 200
85.1, 85.2	Gesundheits- und Veterinär- wesen	1 959 296	204 649	38 799	1 754 647	484 918	64 320	420 598
85.3	Sozialwesen	1 089 855	225 746	34 345	864 109	392 768	91 166	301 602
O	Erbringung sonst. öff. u. persönl. Dienstleistungen	1 250 771	528 291	192 609	722 480	265 014	89 716	175 298
P	Private Haushalte	36 075	23 341	3 611	12 734	12 862	8 649	4 213
	Insgesamt³⁾ ...	27 571 147	11 626 460	5 037 473	15 944 687	4 255 034	1 236 042	3 018 992

1) Klassifikation der Wirtschaftszweige, Ausgabe 1993 (WZ 93). Zu-
sätzlich werden ausgewählte Wirtschaftsabteilungen und -gruppen
nachgewiesen.

2) Einschl. "Meister/-in bzw. Polier/-in".

3) Einschl. Fälle ohne Angabe zur Wirtschaftsgliederung.

Sozialversicherungspflichtig Beschäftigte am Arbeitsort
Deutschland

6 Sozialversicherungspflichtig Beschäftigte am 30.06.2002 nach Wirtschaftsabschnitten
und -unterabschnitten, Teilzeitbeschäftigten und Stellung im Beruf

Nr. der Klassifi- kation ¹⁾	Wirtschaftsgliederung	Sozialversicherungspflichtig Beschäftigte				Darunter Teilzeitbeschäftigte		
		insgesamt	Arbeiter/-innen		Angestellte	zusammen	Arbeiter/ -innen	Angestellte
			zusammen	Facharbeiter/ -innen ²⁾				
Darunter: weiblich								
A + B	Land- u. Forstwirtschaft; Fischerei ..	98 747	68 017	33 070	30 730	16 184	9 316	6 868
C	Bergbau u. Gew. v. Steinen u. Erden	12 742	2 495	520	10 247	1 474	378	1 096
CA	Kohlenbergbau, Torfgew., Gew. v. Erdöl u. Erdgas usw.	4 957	927	140	4 030	225	36	189
CB	Erzbergbau, Gew. v. Steinen u. Erden, sonst. Bergbau	7 785	1 568	380	6 217	1 249	342	907
D	Verarbeitendes Gewerbe	1 943 742	863 004	167 458	1 080 738	307 301	117 843	189 458
DA	Ernährungsgewerbe u. Tabakverarbeitung	352 777	144 544	36 071	208 233	61 524	19 226	42 298
DB + DC	Textil- u. Bekleidungsgewerbe; Ledergewerbe	122 095	78 031	26 942	44 064	18 053	11 245	6 808
DD	Holzgewerbe (oh. H.v. Möbeln)	29 092	12 198	2 467	16 894	4 962	1 570	3 392
DE	Papier-, Verlags- u. Druck- gewerbe	200 659	66 628	13 888	134 031	43 350	16 062	27 288
DF	Kokerei, Mineralölverarbeitung, H.v. Brutstoffen	4 624	579	284	4 045	570	66	504
DG	Chemische Industrie	143 869	42 209	6 526	101 660	24 265	7 176	17 089
DH	H.v. Gummi- u. Kunststoff- waren	106 121	64 252	5 590	41 869	12 753	6 562	6 191
DI	Glasgewerbe, Keramik, Verarb. v. Steinen u. Erden	52 012	22 546	4 386	29 466	7 925	3 439	4 486
DJ	Metallerz. u. -bearb., H.v. Metallerzeugnissen	194 936	86 091	10 745	108 845	28 342	9 680	18 662
DK	Maschinenbau	178 881	56 939	6 751	121 942	28 649	8 002	20 647
DL	H.v. Büromasch., DV-Gerät. u. - Einr.; Elektrotechn. usw.	363 799	192 724	34 922	171 075	49 526	22 952	26 574
DM	Fahrzeugbau	114 602	53 688	9 705	60 914	15 895	6 681	9 214
DN	H.v. Möbeln, Schmuck, Musikinstr. usw.; Recycling ...	80 275	42 575	9 181	37 700	11 487	5 182	6 305
E	Energie- u. Wasserversorgung	59 553	6 235	1 146	53 318	11 902	3 020	8 882
F	Baugewerbe	230 708	35 438	11 379	195 270	49 518	7 995	41 523
45.2	dar. Hoch- und Tiefbau	82 911	7 144	1 713	75 767	16 565	2 254	14 311
G	Handel; Instandh. u. Rep. v. Kfz. u. Gebrauchsgütern	2 145 316	292 356	72 610	1 852 960	760 889	97 530	663 359
51 (ohne 51.1)	dar.: Großhandel	381 022	68 585	10 094	312 437	77 131	21 322	55 809
52	Einzelhandel	1 490 086	174 947	49 289	1 315 139	633 261	63 971	569 290
H	Gastgewerbe	460 931	348 999	89 848	111 932	105 199	84 479	20 720
I	Verkehr- u. Nachrichtenüber- mittlung	446 475	148 660	36 901	297 815	119 211	67 946	51 265
60 - 63	Verkehr	301 130	58 223	11 892	242 907	53 057	16 115	36 942
64	Nachrichtenübermittlung	145 345	90 437	25 009	54 908	66 154	51 831	14 323
J	Kredit- u. Versicherungsgewerbe ..	596 827	13 390	473	583 437	139 970	10 019	129 951
65	dar. Kreditgewerbe	425 453	10 814	241	414 639	105 197	8 712	96 485
K	Grundst., Wohnungswesen, Verm. bewegl. Sachen usw.	1 481 527	376 904	27 990	1 104 623	402 319	199 446	202 873
74.1	dar. Rechtsberatung u.a.	462 752	17 395	2 090	445 357	85 537	6 970	78 567
L + Q	Öffentliche Verwaltung u.ä.	1 027 366	122 480	9 015	904 886	370 795	80 656	290 139
75.1	dar.: öffentl. Verwaltung	693 378	95 879	6 921	597 499	287 163	70 392	216 771
75.2	öffentl. Sicherheit u.a.	119 479	18 173	1 564	101 306	33 370	5 431	27 939
M	Erziehung u. Unterricht	689 010	83 821	4 904	605 189	298 516	46 386	252 130
N	Gesundheits-, Veterinär- u. Sozialwesen	2 445 679	314 317	35 850	2 131 362	806 571	143 429	663 142
85.1, 85.2	Gesundheits- und Veterinär- wesen	1 596 124	144 597	15 458	1 451 527	453 136	60 450	392 686
85.3	Sozialwesen	849 555	169 720	20 392	679 835	353 435	82 979	270 456
O	Erbringung sonst. öff. u. persönl. Dienstleistungen	720 811	286 370	108 786	434 441	212 207	69 690	142 517
P	Private Haushalte	31 295	20 001	2 746	11 294	11 919	8 009	3 910
	Insgesamt³⁾ ...	12 391 665	2 982 698	602 729	9 408 967	3 614 303	946 218	2 668 085

1) Klassifikation der Wirtschaftszweige, Ausgabe 1993 (WZ 93). Zu-
sätzlich werden ausgewählte Wirtschaftsabteilungen und -gruppen
nachgewiesen.

2) Inchl. "Meister/-in bzw. Polier/-in".

3) Inchl. Fälle ohne Angabe zur Wirtschaftsgliederung.

Sozialversicherungspflichtig-Beschäftigte am Arbeitsort
Früheres Bundesgebiet
**6 Sozialversicherungspflichtig Beschäftigte am 30.06.2002 nach Wirtschaftsabschnitten
und -unterabschnitten, Teilzeitbeschäftigten und Stellung im Beruf**

Nr. der Klassifikation ¹⁾	Wirtschaftsgliederung	Sozialversicherungspflichtig Beschäftigte				Darunter Teilzeitbeschäftigte		
		insgesamt	Arbeiter/-innen		Angestellte	zusammen	Arbeiter/-innen	Angestellte
			zusammen	Facharbeiter/-innen ²⁾				
Insgesamt								
A + B	Land- u. Forstwirtschaft, Fischerei ..	196 474	165 668	65 592	30 806	14 820	9 241	5 579
C	Bergbau u. Gew. v. Steinen u. Erden	105 703	75 564	53 087	30 139	1 664	557	1 107
CA	Kohlenbergbau, Torfgew., Gew. v. Erdöl u. Erdgas usw.	58 679	42 342	33 708	16 337	306	97	209
CB	Erzbergbau, Gew. v. Steinen u. Erden, sonst. Bergbau	47 024	33 222	19 379	13 802	1 358	460	898
D	Verarbeitendes Gewerbe	6 370 927	3 817 779	1 636 788	2 553 148	349 921	146 586	203 335
DA	Ernährungsgewerbe u. Tabakverarbeitung	594 416	346 952	126 408	247 464	57 742	19 782	37 960
DB + DC	Textil- u. Bekleidungsgerbe; Ledergewerbe	185 778	115 295	35 954	70 483	17 665	10 823	6 842
DD	Holzgewerbe (oh. H.v. Möbeln)	137 989	103 636	47 119	34 353	5 551	2 051	3 500
DE	Papier-, Verlags- u. Druck- gewerbe	474 959	232 518	85 878	242 441	51 444	21 534	29 910
DF	Kokerei, Mineralölverarbeitung, H.v. Brutstoffen	26 531	12 303	8 215	14 228	929	167	762
DG	Chemische Industrie	441 809	197 532	72 957	244 277	31 027	10 326	20 701
DH	H.v. Gummi- u. Kunststoff- waren	357 114	249 759	63 323	107 355	14 421	7 557	6 864
DI	Glasgewerbe, Keramik, Verarb. v. Steinen u. Erden	198 257	134 412	50 321	63 845	8 423	3 802	4 621
DJ	Metallerzg. u. -bearb., H.v. Metallerzeugnissen	961 709	684 870	299 081	276 839	31 335	12 242	19 093
DK	Maschinenbau	969 575	568 138	344 357	401 437	32 951	10 372	22 579
DL	H.v. Büromasch., DV-Gerät. u. - Einr.; Elektrotechn. usw.	983 653	467 515	183 809	516 138	59 820	27 041	32 779
DM	Fahrzeugbau	800 156	537 220	248 021	262 936	26 626	15 237	11 389
DN	H.v. Möbeln, Schmuck, Musikinstr. usw.; Recycling ...	238 981	167 629	71 345	71 352	11 987	5 652	6 335
E	Energie- u. Wasserversorgung	196 478	78 904	56 174	117 574	13 496	3 960	9 536
F	Baugewerbe	1 419 847	1 087 178	710 059	332 669	55 392	14 789	40 603
45.2	dar. Hoch- und Tiefbau	649 707	497 085	321 593	152 622	18 826	4 849	13 977
G	Handel; Instandh. u. Rep. v. Kfz. u. Gebrauchsgütern	3 555 350	984 026	394 270	2 571 324	702 346	109 508	592 838
51 (ohne 51.1)	dar.: Großhandel	955 081	305 521	85 810	649 560	84 146	26 613	57 533
52	Einzelhandel	1 784 093	328 562	118 072	1 455 531	558 785	65 003	493 782
H	Gastgewerbe	649 448	511 680	122 194	137 768	130 712	107 555	23 157
I	Verkehr- u. Nachrichtenüber- mittlung	1 228 393	739 205	255 247	489 188	152 123	96 860	55 263
60 - 63	Verkehr	995 204	584 442	198 610	410 762	77 173	36 598	40 575
64	Nachrichtenübermittlung	233 189	154 763	56 637	78 426	74 950	60 262	14 688
J	Kredit- u. Versicherungsgewerbe ..	974 775	21 625	3 090	953 150	144 539	10 458	134 081
65	dar. Kreditgewerbe	670 635	16 680	1 996	653 955	106 861	8 996	97 865
K	Grundst., Wohnungswesen, Verm. bewegl. Sachen usw.	2 635 406	801 929	177 552	1 833 477	443 176	211 400	231 776
74.1	dar. Rechtsberatung u.a.	653 563	44 053	12 293	609 510	94 226	8 380	85 846
L + Q	Öffentliche Verwaltung u.ä.	1 320 100	337 497	103 693	982 603	330 856	77 835	253 021
75.1	dar.: öffentl. Verwaltung	887 648	252 071	74 607	635 577	252 797	67 139	185 658
75.2	öffentl. Sicherheit u.a.	184 093	65 868	24 107	118 225	33 801	6 052	27 749
M	Erziehung u. Unterricht	712 911	110 774	16 515	602 137	295 033	45 561	249 472
N	Gesundheits-, Veterinär- u. Sozialwesen	2 535 001	368 106	51 539	2 166 895	753 538	136 452	617 086
85.1, 85.2	Gesundheits- und Veterinär- wesen	1 637 935	175 935	26 541	1 462 000	429 222	57 392	371 830
85.3	Sozialwesen	897 066	192 171	24 998	704 895	324 316	79 060	245 256
O	Erbringung sonst. öff. u. persönl. Dienstleistungen	977 809	396 985	131 489	580 824	215 396	67 313	148 083
P	Private Haushalte	34 587	22 423	3 368	12 164	12 390	8 360	4 030
	Insgesamt³⁾ ...	22 914 969	9 520 080	3 780 914	13 394 889	3 615 775	1 046 544	2 569 231

1) Klassifikation der Wirtschaftszweige, Ausgabe 1993 (WZ 93). Zusätzlich werden ausgewählte Wirtschaftsabteilungen und -gruppen nachgewiesen.

2) Einschl. "Meister/-in bzw. Polier/-in".

3) Einschl. Fälle ohne Angabe zur Wirtschaftsgliederung.

6 Sozialversicherungspflichtig Beschäftigte am 30.06.2002 nach Wirtschaftsabschnitten und -unterabschnitten, Teilzeitbeschäftigten und Stellung im Beruf

Nr. der Klassifikation ¹⁾	Wirtschaftsgliederung	Sozialversicherungspflichtig Beschäftigte				Darunter Teilzeitbeschäftigte		
		insgesamt	Arbeiter/-innen		Angestellte	zusammen	Arbeiter/-innen	Angestellte
			zusammen	Facharbeiter/-innen ²⁾				
Darunter: weiblich								
A + B	Land- u. Forstwirtsch.; Fischerei ..	54 633	37 500	13 456	17 133	10 485	5 529	4 956
C	Bergbau u. Gew. v. Steinen u. Erden	8 551	1 526	239	7 025	1 344	339	1 005
CA	Kohlenbergbau, Torfgew., Gew. v. Erdöl u. Erdgas usw.	2 481	337	88	2 144	210	30	180
CB	Erzbergbau, Gew. v. Steinen u. Erden, sonst. Bergbau	6 070	1 189	151	4 881	1 134	309	825
D	Verarbeitendes Gewerbe	1 689 164	728 320	96 884	960 844	284 274	107 643	176 631
DA	Ernährungsgewerbe u. Tabakverarbeitung	283 344	107 637	16 168	175 707	52 316	15 894	36 422
DB + DC	Textil- u. Bekleidungs-gewerbe; Ledergewerbe	103 321	63 554	16 616	39 767	16 776	10 329	6 447
DD	Holzgewerbe (oh. H.v. Möbeln)	24 369	9 525	1 094	14 844	4 553	1 319	3 234
DE	Papier-, Verlags- u. Druck- gewerbe	179 816	58 317	9 892	121 499	40 915	14 899	26 016
DF	Kokerei, Mineralölverarbeitung, H.v. Brutstoffen	3 963	352	85	3 611	558	65	493
DG	Chemische Industrie	129 698	36 256	3 585	93 442	23 496	6 904	16 592
DH	H.v. Gummi- u. Kunststoff- waren	94 448	56 544	2 762	37 904	12 121	6 182	5 939
DI	Glasgewerbe, Keramik, Verarb. v. Steinen u. Erden	41 322	17 568	1 563	23 754	7 123	3 014	4 109
DJ	Metallerzg. u. -bearb., H.v. Metallerzeugnissen	168 720	74 100	5 495	94 620	26 205	8 844	17 361
DK	Maschinenbau	164 789	52 423	4 540	112 366	27 393	7 579	19 814
DL	H.v. Büromasch., DV-Gerät. u. - Einr.; Elektrotechn. usw.	322 611	168 007	22 335	154 604	46 875	21 466	25 409
DM	Fahrzeugbau	105 092	48 872	7 107	56 220	15 516	6 538	8 978
DN	H.v. Möbeln, Schmuck, Musikinstr. usw.; Recycling ...	67 671	35 165	5 642	32 506	10 427	4 610	5 817
E	Energie- u. Wasserversorgung	41 466	5 000	558	36 466	10 455	2 707	7 748
F	Baugewerbe	178 221	25 125	6 885	153 096	42 465	5 747	36 718
45.2	dar. Hoch- und Tiefbau	61 056	4 190	700	56 866	13 631	1 354	12 277
G	Handel; Instandh. u. Rep. v. Kfz. u. Gebrauchsgütern	1 800 359	231 956	44 509	1 568 403	635 576	81 046	554 530
51 (ohne 51.1)	dar.: Großhandel	341 063	59 673	6 583	281 390	70 064	19 088	50 976
52	Einzelhandel	1 233 098	136 122	31 399	1 096 976	520 107	51 756	468 351
H	Gastgewerbe	364 278	274 814	54 777	89 464	89 217	71 087	18 130
I	Verkehr- u. Nachrichtenüber- mittlung	355 596	115 009	21 090	240 587	102 423	57 525	44 898
60 - 63	Verkehr	250 139	47 320	7 070	202 819	47 375	14 131	33 244
64	Nachrichtenübermittlung	105 457	67 689	14 020	37 768	55 048	43 394	11 654
J	Kredit- u. Versicherungsgewerbe ..	526 200	12 908	415	513 292	132 076	9 757	122 319
65	dar. Kreditgewerbe	372 349	10 465	222	361 884	99 072	8 486	90 586
K	Grundst., Wohnungswesen, Verm. bewegl. Sachen usw.	1 240 574	309 427	15 726	931 147	348 106	167 315	180 791
74.1	dar. Rechtsberatung u.a.	408 479	15 460	1 575	393 019	80 191	6 373	73 818
L + Q	Öffentliche Verwaltung u.ä.	739 143	98 010	4 009	641 133	301 582	69 515	232 067
75.1	dar.: öffentl. Verwaltung	485 268	76 036	2 807	409 232	227 721	60 050	167 671
75.2	öffentl. Sicherheit u.a.	95 627	15 067	863	80 560	31 878	5 186	26 692
M	Erziehung u. Unterricht	478 545	60 532	2 125	418 013	237 348	42 365	194 983
N	Gesundheits-, Veterinär- u. Sozialwesen	2 020 320	272 278	23 477	1 748 042	693 494	127 238	566 256
85.1, 85.2	Gesundheits- und Veterinär- wesen	1 324 622	125 181	8 757	1 199 441	400 881	54 117	346 764
85.3	Sozialwesen	695 698	147 097	14 720	548 601	292 613	73 121	219 492
O	Erbringung sonst. öff. u. persönl. Dienstleistungen	565 126	218 885	76 135	346 241	175 027	54 258	120 769
P	Private Haushalte	30 115	19 328	2 627	10 787	11 490	7 750	3 740
	Insgesamt³⁾ ...	10 093 089	2 410 806	362 940	7 682 283	3 075 641	809 889	2 265 752

1) Klassifikation der Wirtschaftszweige, Ausgabe 1993 (WZ 93). Zusätzlich werden ausgewählte Wirtschaftsabteilungen und -gruppen nachgewiesen.

2) Einschl. "Meister/-in bzw. Polier/-in".

3) Einschl. Fälle ohne Angabe zur Wirtschaftsgliederung.

Sozialversicherungspflichtig Beschäftigte am Arbeitsort
Neue Länder und Berlin-Ost

6 Sozialversicherungspflichtig Beschäftigte am 30.06.2002 nach Wirtschaftsabschnitten
und -unterabschnitten, Teilzeitbeschäftigten und Stellung im Beruf

Nr. der Klassifikation ¹⁾	Wirtschaftsgliederung	Sozialversicherungspflichtig Beschäftigte				Darunter Teilzeitbeschäftigte		
		insgesamt	Arbeiter/-innen		Angestellte	zusammen	Arbeiter/-innen	Angestellte
			zusammen	Facharbeiter/-innen ²⁾				
Insgesamt								
A + B	Land- u. Forstwirtsch.; Fischerei ..	136 137	110 976	78 708	25 161	10 406	7 760	2 646
C	Bergbau u. Gew. v. Steinen u. Erden	23 456	15 815	7 812	7 641	181	78	103
CA	Kohlenbergbau, Torfgew., Gew. v. Erdöl u. Erdgas usw.	11 699	7 198	1 423	4 501	23	11	12
CB	Erzbergbau, Gew. v. Steinen u. Erden, sonst. Bergbau	11 757	8 617	6 389	3 140	158	67	91
D	Verarbeitendes Gewerbe	784 869	542 832	367 810	242 037	27 660	13 243	14 417
DA	Ernährungsgewerbe u. Tabakverarbeitung	119 349	78 751	47 073	40 598	9 665	3 705	5 960
DB + DC	Textil- u. Bekleidungsgewerbe; Ledergerbe	28 776	22 266	16 151	6 510	1 367	973	394
DD	Holzgewerbe (oh. H.v. Möbeln)	20 717	16 392	10 637	4 325	471	294	177
DE	Papier-, Verlags- u. Druck- gewerbe	45 376	23 633	13 982	21 743	3 344	1 808	1 536
DF	Kokerei, Mineralölverarbeitung, H.v. Bruttstoffen	2 927	1 562	1 297	1 365	15	2	13
DG	Chemische Industrie	35 717	19 474	11 855	16 243	1 081	392	689
DH	H.v. Gummi- u. Kunststoff- waren	37 203	28 564	14 712	8 639	779	477	302
DI	Glasgewerbe, Keramik, Verarb. v. Steinen u. Erden	46 309	33 805	23 103	12 504	1 025	595	430
DJ	Metallerzg. u. -bearb., H.v. Metallerzeugnissen	152 348	118 998	86 774	33 350	2 755	1 270	1 485
DK	Maschinenbau	89 458	60 852	49 632	28 606	1 544	561	983
DL	H.v. Büromasch., DV-Gerät. u. - Einr.; Elektrotechn. usw.	106 660	62 442	38 998	44 218	3 448	1 881	1 567
DM	Fahrzeugbau	56 618	42 179	32 145	14 439	646	334	312
DN	H.v. Möbeln, Schmuck, Musikinstr. usw.; Recycling ...	43 411	33 914	21 451	9 497	1 520	951	569
E	Energie- u. Wasserversorgung	58 817	22 506	17 338	36 311	3 594	1 724	1 870
F	Baugewerbe	460 728	372 111	284 876	88 617	11 270	5 600	5 670
45.2	dar. Hoch- und Tiefbau	230 255	185 932	142 092	44 323	5 344	2 840	2 504
G	Handel; Instandh. u. Rep. v. Kfz. u. Gebrauchsgütern	613 101	205 619	121 929	407 482	134 656	20 883	113 773
51 (ohne 51.1)	dar.: Großhandel	107 094	43 651	22 178	63 443	8 297	3 006	5 291
52	Einzelhandel	341 939	74 205	39 322	267 734	119 821	14 907	104 914
H	Gastgewerbe	146 168	113 723	54 044	32 445	20 627	17 317	3 310
I	Verkehr- u. Nachrichtenüber- mittlung	295 496	180 766	116 570	114 730	22 203	14 872	7 331
60 - 63	Verkehr	227 355	141 442	95 098	85 913	8 201	3 883	4 318
64	Nachrichtenübermittlung	68 141	39 324	21 472	28 817	14 002	10 989	3 013
J	Kredit- u. Versicherungsgewerbe ..	101 471	1 237	338	100 234	8 408	294	8 114
65	dar. Kreditgewerbe	72 385	947	234	71 438	6 450	245	6 205
K	Grundst., Wohnungswesen, Verm. bewegl. Sachen usw.	488 405	193 432	80 042	294 973	68 771	39 907	28 864
74.1	dar. Rechtsberatung u.a.	73 446	5 582	2 583	67 864	6 410	809	5 601
L + Q	Öffentliche Verwaltung u.ä.	421 104	79 952	35 178	341 152	82 142	19 045	63 097
75.1	dar.: öffentl. Verwaltung	309 540	63 031	28 014	246 509	70 995	17 533	53 462
75.2	öffentl. Sicherheit u.a.	41 172	12 806	6 243	28 366	1 701	335	1 366
M	Erziehung u. Unterricht	337 536	72 772	8 899	264 764	75 045	7 039	68 006
N	Gesundheits-, Veterinär- u. Sozialwesen	514 150	62 289	21 605	451 861	124 148	19 034	105 114
85.1, 85.2	Gesundheits- und Veterinär- wesen	321 361	28 714	12 258	292 647	55 696	6 928	48 768
85.3	Sozialwesen	192 789	33 575	9 347	159 214	68 452	12 106	56 346
O	Erbringung sonst. öff. u. persönl. Dienstleistungen	272 962	131 306	61 120	141 656	49 618	22 403	27 215
P	Private Haushalte	1 488	918	243	570	472	289	183
	Insgesamt ³⁾ ...	4 656 178	2 106 380	1 256 559	2 549 798	639 259	189 498	449 761

1) Klassifikation der Wirtschaftszweige, Ausgabe 1993 (WZ 93). Zusätzlich werden ausgewählte Wirtschaftsabteilungen und -gruppen nachgewiesen.

2) Einschl. "Meister/-in bzw. Polier/-in".

3) Einschl. Fälle ohne Angabe zur Wirtschaftsgliederung.

Sozialversicherungspflichtig Beschäftigte am Arbeitsort

Neue Länder und Berlin-Ost

**6 Sozialversicherungspflichtig Beschäftigte am 30.06.2002 nach Wirtschaftsabschnitten
und -unterabschnitten, Teilzeitbeschäftigten und Stellung im Beruf**

Nr. der Klassifi- kation ¹⁾	Wirtschaftsgliederung	Sozialversicherungspflichtig Beschäftigte				Darunter Teilzeitbeschäftigte		
		insgesamt	Arbeiter/-innen		Angestellte	zusammen	Arbeiter/ -innen	Angestellte
			zusammen	Facharbeiter/ -innen ²⁾				
Darunter: weiblich								
A + B	Land- u. Forstwirtsch.; Fischerei ..	44 114	30 517	19 614	13 597	5 699	3 787	1 912
C	Bergbau u. Gew. v. Steinen u.							
	Erden	4 191	969	281	3 222	130	39	91
CA	Kohlenbergbau, Torfgew., Gew. v. Erdöl u. Erdgas usw.	2 476	590	52	1 886	15	6	9
CB	Erzbergbau, Gew. v. Steinen u. Erden, sonst. Bergbau	1 715	379	229	1 336	115	33	82
D	Verarbeitendes Gewerbe	254 578	134 684	70 574	119 894	23 027	10 200	12 827
DA	Ernährungsgewerbe u. Tabakverarbeitung	69 433	36 907	19 903	32 526	9 208	3 332	5 876
DB + DC	Textil- u. Bekleidungs-gewerbe; Ledergewerbe	18 774	14 477	10 326	4 297	1 277	916	361
DD	Holzgewerbe (oh. H.v. Möbeln)	4 723	2 673	1 373	2 050	409	251	158
DE	Papier-, Verlags- u. Druck- gewerbe	20 843	8 311	3 996	12 532	2 435	1 163	1 272
DF	Kokerei, Mineralölverarbeitung, H.v. Bruttstoffen	661	227	199	434	12	1	11
DG	Chemische Industrie	14 171	5 953	2 941	8 218	769	272	497
DH	H.v. Gummi- u. Kunststoff- waren	11 673	7 708	2 828	3 965	632	380	252
DI	Glasgewerbe, Keramik, Verarb. v. Steinen u. Erden	10 690	4 978	2 823	5 712	802	425	377
DJ	Metallerzg. u. -bearb., H.v. Metallerzeugnissen	26 216	11 991	5 250	14 225	2 137	836	1 301
DK	Maschinenbau	14 092	4 516	2 211	9 576	1 256	423	833
DL	H.v. Büromasch., DV-Gerät. u. - Einr.; Elektrotechn. usw.	41 188	24 717	12 587	16 471	2 651	1 486	1 165
DM	Fahrzeugbau	9 510	4 816	2 598	4 694	379	143	236
DN	H.v. Möbeln, Schmuck, Musikinstr. usw.; Recycling ...	12 604	7 410	3 539	5 194	1 060	572	488
E	Energie- u. Wasserversorgung	18 087	1 235	588	16 852	1 447	313	1 134
F	Baugewerbe	52 487	10 313	4 494	42 174	7 053	2 248	4 805
45.2	dar. Hoch- und Tiefbau	21 855	2 954	1 013	18 901	2 934	900	2 034
G	Handel; Instandh. u. Rep. v. Kfz. u. Gebrauchsgütern	344 957	60 400	28 101	284 557	125 313	16 484	108 829
51 (ohne 51.1)	dar.: Großhandel	39 959	8 912	3 511	31 047	7 067	2 234	4 833
52	Einzelhandel	256 988	38 825	17 890	218 163	113 154	12 215	100 939
H	Gastgewerbe	96 653	74 185	35 071	22 468	15 982	13 392	2 590
I	Verkehr- u. Nachrichtenüber- mittlung	90 879	33 651	15 811	57 228	16 788	10 421	6 367
60 - 63	Verkehr	50 991	10 903	4 822	40 088	5 682	1 984	3 698
64	Nachrichtenübermittlung	39 888	22 748	10 989	17 140	11 106	8 437	2 669
J	Kredit- u. Versicherungsgewerbe ..	70 627	482	58	70 145	7 894	262	7 632
65	dar. Kreditgewerbe	53 104	349	19	52 755	6 125	226	5 899
K	Grundst., Wohnungswesen, Verm. bewegl. Sachen usw.	240 953	67 477	12 264	173 476	54 213	32 131	22 082
74.1	dar. Rechtsberatung u.a.	54 273	1 935	515	52 338	5 346	597	4 749
L + Q	Öffentliche Verwaltung u.ä.	288 223	24 470	5 006	263 753	69 213	11 141	58 072
75.1	dar.: öffentl. Verwaltung	208 110	19 843	4 114	188 267	59 442	10 342	49 100
75.2	öffentl. Sicherheit u.a.	23 852	3 106	701	20 746	1 492	245	1 247
M	Erziehung u. Unterricht	210 465	23 289	2 779	187 176	61 168	4 021	57 147
N	Gesundheits-, Veterinär- u. Sozialwesen	425 359	42 039	12 373	383 320	113 077	16 191	96 886
85.1, 85.2	Gesundheits- und Veterinär- wesen	271 502	19 416	6 701	252 086	52 255	6 333	45 922
85.3	Sozialwesen	153 857	22 623	5 672	131 234	60 822	9 858	50 964
O	Erbringung sonst. öff. u. persönl. Dienstleistungen	155 685	67 485	32 651	88 200	37 180	15 432	21 748
P	Private Haushalte	1 180	673	119	507	429	259	170
	Insgesamt ³⁾ ...	2 298 576	571 892	239 789	1 726 684	538 662	136 329	402 333

1) Klassifikation der Wirtschaftszweige, Ausgabe 1993 (WZ 93). Zu-
sätzlich werden ausgewählte Wirtschaftsabteilungen und -gruppen
nachgewiesen.

2) Einschl. "Meister/-in bzw. Polier/-in".

3) Einschl. Fälle ohne Angabe zur Wirtschaftsgliederung.

7 Sozialversicherungspflichtig Beschäftigte am 30.06.2002

Schl.-Nr. 1)	Regionale Gliederung (i = insgesamt, w = weiblich)	Insgesamt ³⁾	Davon im					
			Land- und Forstwirtschaft; Fischerei	Produzierendes Gewerbe	davon			
					Bergbau	Verarbeitendes Gewerbe	Energie- und Wasser- versorgung	
01	Schleswig-Holstein	i	813 959	15 143	227 443	1 064	158 292	9 534
	w	380 287	3 705	54 749	111	45 512	2 007	
02	Hamburg	i	768 687	2 816	155 419	171	115 160	7 125
	w	347 320	640	36 610	25	30 657	1 841	
03	Niedersachsen	i	2 411 598	36 071	839 251	12 820	628 407	20 715
	w	1 065 058	10 283	179 498	1 671	152 381	4 709	
04	Bremen	i	284 653	946	84 756	250	67 869	1 302
	w	120 451	218	15 107	43	12 847	182	
05	Nordrhein-Westfalen	i	5 889 812	46 994	2 037 001	50 167	1 576 105	60 953
	w	2 521 371	11 602	433 469	1 979	378 580	11 881	
06	Hessen	i	2 192 552	14 035	647 332	8 627	507 684	17 007
	w	956 426	3 709	149 831	919	131 568	3 273	
07	Rheinland-Pfalz	i	1 195 746	13 658	436 218	3 644	337 188	10 237
	w	532 037	3 791	96 253	484	83 480	2 217	
08	Baden-Württemberg	i	3 851 416	27 263	1 661 503	6 574	1 398 014	29 062
	w	1 683 359	8 058	438 868	849	400 496	6 429	
09	Bayern	i	4 420 624	34 622	1 717 288	13 286	1 372 655	34 638
	w	1 969 338	11 458	448 328	1 999	399 002	7 578	
10	Saarland	i	353 455	1 564	136 704	9 071	102 219	4 024
	w	146 461	431	24 605	466	21 227	750	
11	Berlin	i	1 103 776	5 507	213 518	331	135 707	11 534
	w	561 441	1 425	55 112	70	42 441	3 590	
12	Brandenburg	i	759 775	28 796	212 873	8 081	111 645	10 165
	w	365 357	9 482	48 347	1 849	34 370	3 237	
13	Mecklenburg-Vorpommern	i	548 830	23 579	128 587	844	64 197	7 322
	w	276 845	6 385	27 921	120	20 141	2 148	
14	Sachsen	i	1 421 235	33 085	438 087	4 637	281 678	16 213
	w	698 620	11 559	116 376	864	94 027	5 049	
15	Sachsen-Anhalt	i	784 221	24 963	222 182	6 622	125 525	7 959
	w	390 813	8 216	49 486	891	36 761	2 335	
16	Thüringen	i	770 808	23 569	262 663	2 970	173 451	7 505
	w	376 481	7 785	72 185	402	60 252	2 327	
	Früheres Bundesgebiet	i	22 914 969	196 474	8 092 955	105 703	6 370 927	196 478
	w	10 093 089	54 633	1 917 402	8 551	1 689 164	41 466	
	Neue Länder und Berlin-Ost	i	4 656 178	136 137	1 327 870	23 456	784 869	58 817
	w	2 298 576	44 114	329 343	4 191	254 578	18 087	
	Deutschland	i	27 571 147	332 611	9 420 825	129 159	7 155 796	255 295
	w	12 391 665	98 747	2 246 745	12 742	1 943 742	59 553	

1) Regionalschlüssel gemäß amtlichem Gemeindeverzeichnis.

2) Klassifikation der Wirtschaftszweige, Ausgabe 1993 (WZ 93) – siehe Anhang.

land
nach Ländern und zusammengefassten Wirtschaftsabschnitten

Wirtschaftsabschnitt ²⁾										Schl.-Nr.1)
Baugewerbe	Handel, Gastgewerbe und Verkehr	davon			Sonstige Dienst- leistungen	davon				
		Handel	Gastgewerbe	Verkehr- und Nachrichten- übermittlung		Kredit- und Versiche- rungs- gewerbe	Grundstücks- wesen, Vermietung, Dienstleistun- gen für Unternehmen	Öffentliche Verwaltung u.ä.	Öffentliche und private Dienstleistun- gen (ohne öffentliche Verwaltung	
58 553	231 842	152 144	32 242	47 456	339 404	27 548	78 831	64 943	168 082	01
7 119	108 040	77 081	18 373	12 586	213 752	15 471	39 917	33 216	125 148	
32 963	233 474	136 134	24 348	72 992	376 846	51 022	149 439	36 378	140 007	02
4 087	99 213	66 068	11 278	21 867	210 787	26 441	69 071	20 410	94 865	
177 309	579 393	388 647	68 637	122 109	956 705	86 662	228 575	165 333	476 135	03
20 737	275 153	202 493	41 035	31 625	600 042	47 583	111 424	86 873	354 162	
15 335	79 423	42 381	6 961	30 081	119 510	10 426	36 506	12 273	60 305	04
2 035	34 346	21 860	3 855	8 631	70 770	5 539	16 631	7 026	41 574	
349 776	1 411 540	959 118	140 400	312 022	2 393 873	229 405	697 595	315 469	1 151 404	05
41 029	629 750	468 417	76 300	85 033	1 446 360	122 904	322 096	175 590	825 770	
114 014	555 992	332 632	61 713	161 647	974 984	148 760	322 119	126 029	378 076	06
14 071	246 725	161 010	31 680	54 035	556 079	72 602	142 293	73 536	267 648	
85 149	271 394	181 540	35 677	54 177	474 298	39 793	100 865	90 663	242 977	07
10 072	130 889	93 728	21 281	15 880	301 052	22 472	49 783	48 254	180 543	
227 853	799 438	538 777	98 710	161 951	1 363 046	148 946	390 870	197 719	625 511	08
31 094	385 003	278 680	58 005	48 318	851 345	83 344	184 511	121 295	462 195	
296 709	1 024 449	671 680	144 811	207 958	1 644 070	191 526	463 064	227 785	761 695	09
39 749	494 161	349 264	83 867	61 030	1 015 283	105 770	221 642	120 834	567 037	
21 390	77 186	55 047	7 416	14 723	137 973	13 371	38 980	19 604	66 018	10
2 162	37 850	29 266	4 450	4 134	83 559	7 509	18 294	10 276	47 480	
65 946	253 520	139 835	44 015	69 670	631 038	39 620	193 681	99 802	297 935	11
9 011	119 517	77 083	22 066	20 368	385 307	24 119	93 931	66 512	200 745	
82 982	182 322	105 302	22 170	54 850	335 753	13 193	69 680	77 718	175 162	12
8 891	88 987	57 237	14 817	16 933	218 527	9 686	35 795	53 763	119 283	
56 224	136 216	73 234	28 576	34 406	260 401	10 999	55 180	53 613	140 609	13
5 512	71 013	41 039	19 323	10 651	171 486	7 648	30 197	35 253	98 388	
135 559	312 275	187 081	40 853	84 341	637 733	35 226	154 154	106 864	341 489	14
16 436	158 424	104 752	27 718	25 954	412 235	24 829	73 592	73 299	240 515	
82 076	177 491	105 440	19 429	52 622	359 521	14 303	73 255	85 345	186 618	15
9 499	90 941	61 298	13 200	16 443	242 142	10 221	37 094	59 873	134 954	
78 737	162 001	99 459	19 658	42 884	322 550	15 446	71 017	61 666	174 421	16
9 204	82 710	56 040	13 683	12 987	213 789	10 689	35 256	41 356	126 488	
1 419 847	5 433 191	3 555 350	649 448	1 228 393	9 190 589	974 775	2 635 406	1 320 100	4 260 308	
178 221	2 520 233	1 800 359	364 278	355 596	5 600 023	526 200	1 240 574	739 143	3 094 106	
460 728	1 054 765	613 101	146 168	295 496	2 137 116	101 471	488 405	421 104	1 126 136	
52 487	532 489	344 957	96 653	90 879	1 392 492	70 627	240 953	288 223	792 689	
1 880 575	6 487 956	4 168 451	795 616	1 523 889	11 327 705	1 076 246	3 123 811	1 741 204	5 386 444	
230 708	3 052 722	2 145 316	460 931	446 475	6 992 515	596 827	1 481 527	1 027 366	3 886 795	

3) Einschl. Fälle ohne Angabe zur wirtschaftlichen Gliederung.

Sozialversicherungspflichtig
8 Ausländische sozialversicherungspflichtig

Land der Staatsangehörigkeit	Deutschland	Baden-Württemberg	Bayern	Berlin			Brandenburg	Bremen	Hamburg	Hessen	Mecklenburg-Vorpommern
				zusammen	davon						
					West	Ost					
Europa	1 655 798	405 180	315 337	56 524	47 579	8 945	5 565	14 145	45 879	178 045	2 067
EU-Länder	618 212	171 647	110 194	11 974	9 520	2 454	1 451	3 527	14 940	68 899	677
Belgien	8 548	607	682	188	145	43	19	47	165	694	9
Dänemark	4 571	394	568	207	149	58	22	61	571	461	20
Finnland	3 854	546	651	215	188	27	12	40	339	680	15
Frankreich	76 387	32 486	5 587	1 647	1 294	353	200	240	1 456	4 402	61
Griechenland	107 339	30 906	21 530	1 807	1 515	292	239	326	1 977	11 363	137
Irland	3 312	548	885	169	129	40	38	32	140	514	2
Italien	197 575	70 524	29 490	2 588	2 120	468	237	429	2 094	25 075	173
Luxemburg	1 231	185	196	42	34	8	2	12	37	142	-
Niederlande	31 759	2 119	2 267	596	467	129	106	370	837	2 344	94
Österreich	62 485	9 209	34 503	1 628	1 309	319	131	267	1 384	5 173	57
Portugal	46 713	11 946	3 520	562	390	172	90	1 023	3 114	6 127	26
Schweden	4 030	639	872	249	193	56	28	43	277	618	20
Spanien	39 636	7 893	4 109	673	514	159	53	289	1 162	7 357	20
Vereinigtes Königreich	30 772	3 645	5 334	1 403	1 073	330	274	348	1 387	3 949	43
Übrige europäische Länder	1 004 140	227 303	198 483	42 839	36 835	6 004	3 729	10 199	29 930	106 156	1 163
Bosnien und Herzegowina	33 497	7 801	9 752	901	737	164	64	164	1 008	3 839	9
Bulgarien	8 041	1 179	2 314	702	460	242	96	42	249	855	44
Island	521	90	63	28	19	9	2	11	33	62	-
Jugoslawien (Serbien/Montenegro)	183 488	54 493	40 265	5 640	5 106	534	283	1 036	4 600	19 766	79
Kroatien	66 099	24 340	16 756	2 148	1 948	200	89	268	1 294	8 304	13
Mazedonien	9 267	1 758	1 561	618	434	184	87	57	574	838	10
Norwegen	1 259	195	239	58	45	13	4	28	105	174	9
Polen	66 611	8 065	10 555	4 010	3 213	797	1 022	890	3 207	5 791	254
Rumänien	21 707	5 929	7 982	381	273	108	69	98	264	1 982	66
Schweiz	7 443	2 012	1 469	380	287	93	56	64	305	896	27
Slowakische Republik	5 068	861	2 425	93	61	32	29	11	56	414	75
Slowenien	6 459	2 332	2 162	243	221	22	18	4	73	485	2
Russische Föderation	32 070	5 358	5 723	2 162	1 445	717	512	421	1 122	2 777	230
Tschechische Republik	15 000	1 543	9 595	245	152	93	74	51	152	1 082	53
Türkei	534 521	108 766	83 312	24 771	22 131	2 640	1 071	7 016	16 587	57 773	219
Ungarn	13 089	2 581	4 310	459	303	156	253	38	301	1 118	73
Sonstige	33 446	6 230	6 660	1 711	1 224	487	385	419	1 009	2 990	227
Afrika	78 842	9 652	9 923	3 557	2 804	753	295	1 081	4 365	14 742	155
Ägypten	2 632	435	424	243	190	53	22	28	222	405	12
Algerien	3 444	736	392	139	103	36	18	61	121	456	24
Ghana	7 967	790	559	606	504	102	20	247	1 859	815	12
Marokko	23 609	1 097	1 133	353	300	53	27	129	262	7 457	11
Nigeria	4 605	697	889	287	214	73	15	107	250	337	4
Südafrika	1 056	184	259	42	26	16	7	11	75	153	4
Sonstige	35 529	5 713	6 267	1 887	1 467	420	186	498	1 576	5 119	88
Amerika	43 224	8 136	9 950	2 553	1 906	647	319	527	1 806	8 083	70
Argentinien	1 118	222	234	62	46	16	13	12	69	152	4
Brasilien	4 985	1 089	980	243	175	68	18	68	252	640	6
Chile	1 391	219	164	121	99	22	16	25	190	206	7
Kanada	2 508	656	518	127	98	29	19	29	91	335	6
Mexiko	1 049	186	226	63	39	24	4	11	44	143	1
Peru	1 946	321	455	220	166	54	9	17	120	252	3
Vereinigte Staaten	22 335	4 136	5 952	1 154	884	270	123	275	569	5 269	19
Sonstige	7 892	1 307	1 421	563	399	164	117	90	471	1 086	24
Asien	168 975	25 531	27 722	9 799	7 142	2 657	1 248	2 063	9 103	22 874	713
Bangladesch	1 290	165	192	146	106	40	5	2	32	417	-
China ¹⁾	10 796	2 274	1 798	714	524	190	159	167	446	1 234	72
Taiwan	1 713	287	341	86	71	15	14	29	107	181	9
Indien	9 179	1 553	1 287	381	258	123	64	85	523	1 620	52
Indonesien	2 388	268	337	299	268	31	14	36	272	365	3
Irak	12 788	2 305	4 377	249	190	59	17	66	273	592	41
Iran, Islamische Republik	20 119	2 453	2 150	1 089	942	147	67	352	1 834	3 473	11
Israel	1 714	237	265	307	263	44	20	14	48	320	6
Japan	4 246	493	678	185	137	48	8	39	227	827	12
Jordanien	1 959	378	227	130	110	20	13	14	71	346	3
Pakistan	6 572	1 203	651	199	140	59	20	59	296	1 852	23
Sonstige	96 211	13 915	15 419	6 014	4 133	1 881	847	1 200	4 974	11 647	481
Australien und Ozeanien	2 624	426	570	132	95	37	17	24	274	328	113
Staatenlos/ungeklärte Staatsangehörigkeit	10 490	1 352	1 903	719	550	169	164	109	406	1 079	102
Insgesamt	1 959 953	450 277	365 405	73 284	60 076	13 208	7 608	17 949	61 833	225 151	3 220

1) Ohne Taiwan.

Beschäftigte am Arbeitsort

Beschäftigte am 30.06.2002 nach Staatsangehörigkeit und Ländern

Niedersachsen	Nordrhein-Westfalen	Rheinland-Pfalz	Saarland	Sachsen	Sachsen-Anhalt	Schleswig-Holstein	Thüringen	Nachrichtlich		Land der Staatsangehörigkeit
								früheres Bundesgebiet	neue Länder und Berlin-Ost	
86 188	414 757	62 925	29 039	6 902	3 502	26 532	3 211	1 625 606	30 192	Europa
28 982	146 612	24 669	22 981	2 008	1 074	7 566	1 011	609 537	8 675	EU-Länder
269	5 322	342	86	20	23	58	17	8 417	131	Belgien
323	550	85	8	16	15	1 257	13	4 427	144	Dänemark
252	756	69	5	31	6	229	8	3 755	99	Finnland
1 144	5 200	6 631	16 505	188	56	463	121	75 408	979	Frankreich
4 708	29 844	2 221	254	445	308	1 112	162	105 756	1 583	Griechenland
142	639	105	9	22	5	52	10	3 195	117	Irland
7 914	43 442	8 374	5 173	405	199	1 150	308	195 785	1 790	Italien
23	300	180	79	7	4	15	7	1 203	28	Luxemburg
3 262	18 106	893	124	107	101	379	54	31 168	591	Niederlande
1 400	6 376	1 194	217	228	77	548	93	61 580	905	Österreich
2 631	13 496	2 383	261	317	169	935	113	45 826	887	Portugal
267	664	108	13	15	9	196	12	3 890	140	Schweden
3 358	12 649	1 204	134	78	43	578	36	39 247	389	Spanien
3 289	9 268	880	113	129	59	594	57	29 880	892	Vereinigtes Königreich
54 493	261 011	36 647	5 688	4 322	2 080	18 136	1 961	984 881	19 259	Übrige europäische Länder
1 102	7 057	1 049	276	48	40	360	27	33 145	352	Bosnien und Herzegowina
329	1 247	293	95	222	135	127	112	7 190	851	Bulgarien
50	120	26	5	2	5	22	2	501	20	Island
8 415	39 223	6 114	792	362	207	2 059	154	181 869	1 619	Jugoslawien (Serbien/Montenegro)
1 641	8 755	1 817	133	52	44	426	19	65 682	417	Kroatien
380	2 942	280	18	9	14	116	5	8 958	309	Mazedonien
87	224	35	7	8	3	77	6	1 216	43	Norwegen
7 021	17 220	3 630	449	883	377	2 795	442	62 836	3 775	Polen
832	2 450	868	197	146	99	248	96	21 123	584	Rumänien
443	1 203	263	49	67	23	153	33	7 144	299	Schweiz
153	512	135	19	115	43	95	32	4 742	326	Slowakische Republik
81	883	111	18	8	5	33	1	6 403	56	Slowenien
3 040	6 619	1 443	430	683	326	916	308	29 294	2 776	Russische Föderation
316	965	282	37	349	73	117	66	14 292	708	Tschechische Republik
30 177	170 061	19 801	3 069	606	409	10 443	440	529 136	5 385	Türkei
426	1 530	500	94	762	277	149	218	11 350	1 739	Ungarn
2 713	7 134	1 609	370	572	348	830	239	31 188	2 258	Sonstige
4 024	24 694	3 187	637	436	251	1 643	200	76 752	2 090	Afrika
141	467	92	11	29	9	81	11	2 496	136	Ägypten
198	636	321	119	65	26	94	38	3 237	207	Algerien
578	1 765	260	104	7	16	327	2	7 808	159	Ghana
455	11 478	876	108	51	39	123	10	23 418	191	Marokko
239	1 366	228	27	6	9	135	9	4 489	116	Nigeria
69	193	29	8	4	4	11	3	1 018	38	Südafrika
2 344	8 789	1 381	260	274	148	872	127	34 286	1 243	Sonstige
1 841	5 879	2 256	308	441	151	686	218	41 378	1 846	Amerika
61	219	29	10	8	5	15	3	1 069	49	Argentinien
249	971	284	41	28	8	97	11	4 846	139	Brasilien
78	272	37	11	10	5	27	3	1 328	63	Chile
118	412	74	16	31	15	52	9	2 399	109	Kanada
104	183	42	5	9	2	24	2	1 007	42	Mexiko
117	312	59	5	11	2	42	1	1 866	80	Peru
678	2 101	1 423	182	120	37	231	66	21 700	635	Vereinigte Staaten
436	1 409	308	38	224	77	198	123	7 163	729	Sonstige
14 496	38 428	7 210	1 492	2 207	973	4 124	992	160 185	8 790	Asien
61	182	47	5	14	4	17	1	1 226	64	Bangladesch
577	2 254	458	121	106	68	261	87	10 114	682	China ¹⁾
91	415	58	17	9	11	50	8	1 647	66	Taiwan
389	2 338	264	84	201	66	192	80	8 593	586	Indien
139	479	74	13	6	11	71	1	2 322	66	Indonesien
895	2 781	529	67	133	58	379	26	12 454	334	Irak
1 512	5 531	812	172	86	24	538	15	19 769	350	Iran, Islamische Republik
77	313	46	21	11	4	20	5	1 624	90	Israel
99	1 434	69	32	42	16	61	24	4 096	150	Japan
107	525	48	24	31	12	24	6	1 874	85	Jordanien
335	1 224	325	36	63	31	225	30	6 346	226	Pakistan
10 214	20 952	4 480	900	1 505	668	2 286	709	90 120	6 091	Sonstige
135	434	66	7	19	6	67	6	2 426	198	Australien und Ozeanien
793	2 707	359	111	199	98	266	123	9 635	855	Staatenlos/ungeklärte Staatsangehörigkeit
107 477	486 899	76 003	31 594	10 204	4 981	33 318	4 750	1 915 982	43 971	Insgesamt

SOZIALVERSICHERUNGSPFLICHTIG BESCHAEFTIGTE AM ARBEITSORT
FRUEHERES BUNDESGBIET
9 SOZIALVERSICHERUNGSPFLICHTIG BESCHAEFTIGTE AM 30.06.2002 NACH BERUFSBEREICHEN,
BERUFSGRUPPEN, AUSGEWAHLTEN BERUFSORDNUNGEN UND DEUTSCHEN/AUSLAENDERN

BERUFLICHE GLIEDERUNG 1)	INSGESAMT	DEUTSCHE		AUSLAENDER/-INNEN				
		ZUSAMMEN	MAENNLICH	WEIBLICH	ZUSAMMEN	MAENNLICH	WEIBLICH	
								1 000
PFLANZENBAUER, TIERZUECHTER, FISCHEREIBERUFE								
LANDWIRTE	9,0	8,6	7,0	1,6	0,3	3,4	0,2	0,1
TIERZUECHTER, FISCHEREIBERUFE	2,6	2,4	1,7	0,6	0,2	7,5	0,2	0,0
VERWALTER, BERATER IN DER LANDWIRTSCHAFT UND TIERZUCHT	8,8	8,6	7,1	1,5	0,2	2,5	0,2	0,0
LANDWIRTSCHAFTLICHE ARBEITSKRAEFTE, TIERPFLEGER	43,6	37,0	27,3	9,7	6,6	15,1	5,1	1,5
GARTENBAUER	195,1	174,4	115,8	58,6	20,7	10,6	17,7	3,1
FORST-, JAGDBERUFE	21,6	20,1	19,0	1,1	1,5	6,8	1,4	0,1
ZUSAMMEN	280,6	251,1	178,0	73,1	29,5	10,5	24,7	4,8
BERGLEUTE, MINERALGWINNER								
BERGLEUTE	27,7	22,9	22,9	0,1	4,7	17,1	4,7	0,0
MINERAL-, ERDOEL-, ERDGASGWINNER	7,6	6,5	6,2	0,3	1,0	13,6	0,9	0,1
MINERALAUFBEREITER	3,9	3,5	3,3	0,1	0,5	11,9	0,5	0,0
ZUSAMMEN	39,1	32,9	32,5	0,5	6,2	15,9	6,1	0,1
FERTIGUNGSBERUFE								
STEINBEARBEITER	18,0	16,2	14,5	1,7	1,8	10,1	1,7	0,1
BAUSTOFFHERSTELLER	21,2	17,6	16,9	0,7	3,6	17,1	3,5	0,1
KERAMIKER	18,7	14,7	9,7	5,0	3,9	21,0	2,7	1,2
GLASMACHER	29,6	25,2	18,6	6,6	4,4	14,9	3,7	0,7
CHEMIEARBEITER	223,8	187,0	147,5	39,6	36,8	16,4	30,8	6,0
KUNSTSTOFFVERARBEITER	167,5	133,9	95,1	37,8	33,6	20,1	25,2	8,5
PAPIERHERSTELLER, -VERARBEITER	102,3	84,8	59,6	25,2	17,5	17,1	12,9	4,5
DRUCKER	130,5	119,5	91,0	28,5	11,0	8,4	9,4	1,6
HOLZAUFBEREITER, HOLZWARENFERTIGER UND VERWANDTE BERUFE	48,3	41,6	35,5	6,1	6,7	13,9	5,8	0,9
METALLERZEUGER, WALZER	41,8	32,7	31,9	0,8	9,1	21,8	9,0	0,1
FORMER, FORMGIESSER	45,3	30,5	29,0	1,4	14,8	32,7	14,1	0,7
METALLVERFORMER (SPANLOS)	66,7	51,3	39,7	11,6	15,4	23,1	12,1	3,3
METALLVERFORMER (SPANEND)	203,7	174,5	168,9	5,6	29,2	14,4	27,8	1,5
DARUNTER								
DREHER	99,0	86,8	84,7	2,1	12,2	12,3	11,8	0,4
METALLOBERFLAECHENBEARBEITER, -VERGUETER, -BESCHICHTER	41,9	31,6	27,6	3,9	10,4	24,7	9,4	1,0
METALLVERBINDER	70,9	54,3	49,1	5,2	16,7	23,5	15,2	1,4
DARUNTER								
SCHWEISSER, BRENNSCHEIDER	61,8	47,2	46,4	0,8	14,6	23,6	14,3	0,2
SCHMIEDE	20,1	16,4	16,0	0,4	3,6	18,2	3,6	0,1
FEINBLECHNER, INSTALLATEURE	271,3	253,0	250,9	2,1	18,4	6,8	18,2	0,1
DARUNTER								
ROHRINSTALLATEURE	187,3	177,7	176,8	0,9	9,6	5,1	9,6	0,1
SCHLOSSER	622,0	573,3	563,5	9,9	48,7	7,8	47,2	1,5
DARUNTER								
BAUSCHLOSSER	102,5	93,7	91,9	1,8	8,8	8,5	8,5	0,3
MASCHINENSCHLOSSER	225,0	210,4	207,7	2,6	14,6	6,5	14,3	0,4
BETRIEBSSCHLOSSER, REPARATURSCHLOSSER	137,1	129,3	128,4	0,8	7,8	5,7	7,7	0,0
MECHANIKER	431,8	403,8	390,9	12,9	28,0	6,5	26,9	1,1
DARUNTER								
KRAFTFAHRZEUGINSTANDSETZER	259,4	242,7	239,7	3,0	16,7	6,4	16,5	0,2
WERKZEUGMACHER	121,7	115,6	113,3	2,2	6,1	5,0	5,9	0,2
METALLFEINBAUER U. ZUGEORDNETE BERUFE	90,7	86,8	39,0	47,7	4,0	4,4	2,4	1,5
ELEKTRIKER	560,2	530,2	501,3	28,9	30,0	5,4	26,0	4,0
DARUNTER								
ELEKTROINSTALLATEURE, -MONTEURE	388,6	367,9	356,5	11,4	20,7	5,3	19,0	1,8
MONTIERER UND METALLBERUFE, A.N.G.	451,1	352,8	227,4	125,4	98,4	21,8	64,8	33,6
DARUNTER								
ELEKTROGERAETE-, ELEKTROTEILE-MONTIERER	94,4	75,7	25,3	50,4	18,6	19,7	5,9	12,7
SPINNBERUFE	11,3	7,6	4,7	2,8	3,7	32,9	2,6	1,1
TEXTILHERSTELLER	19,6	15,8	9,6	6,2	3,8	19,2	2,7	1,1
TEXTILVERARBEITER	62,8	55,2	5,0	50,2	7,7	12,2	1,6	6,1
DARUNTER								
SCHNEIDER	13,7	12,0	1,5	10,6	1,7	12,1	0,6	1,1
OBERBEKLEIDUNGSMAEHER	20,1	17,7	0,8	17,0	2,4	11,9	0,3	2,1
TEXTILVEREDLER	10,1	7,5	6,1	1,4	2,6	26,0	2,4	0,3
LEDERHERSTELLER, LEDER- UND FELLVERARBEITER	28,4	24,3	12,6	11,7	4,1	14,5	2,4	1,7
BACK-, KONDITORENHERSTELLER	90,0	79,3	56,5	22,8	10,8	12,0	8,3	2,5
FLEISCH-, FISCHVERARBEITER	90,1	76,1	62,7	13,4	13,9	15,5	9,5	4,4
SPEISENBEREITER	354,9	262,7	109,8	152,9	92,2	26,0	52,1	40,1
GETRAENKE-, GENUSSMITTELHERSTELLER	19,5	18,0	15,1	2,9	1,5	7,7	1,2	0,3
UEBRIGE ERNAEHRUNGSBERUFE	49,4	39,8	27,3	12,5	9,6	19,4	6,0	3,5
MAURER, BETONBAUER	207,3	181,9	181,1	0,8	25,4	12,3	25,3	0,2
ZIMMERER, DACHDECKER, GERUESTBAUER	123,0	114,2	113,0	1,2	8,8	7,1	8,7	0,1
STRASSEN-, TIEFBAUER	93,8	82,1	81,6	0,5	11,6	12,4	11,6	0,0
BAUHILFSARBEITER	51,8	39,5	38,5	1,0	12,3	23,7	12,1	0,2
BAUUSSTATTER	99,3	85,5	82,9	2,5	13,9	14,0	13,7	0,2
RAUMUSSTATTER, POLSTERER	42,3	37,4	27,1	10,3	4,9	11,6	4,0	0,9

1) KLASIFIZIERUNG DER BERUFE, STATISTISCHES BUNDESAMT, AUSGABE 1975. - 2) ANTEIL DER AUSLAENDER AN DEN BESCHAEFTIGTEN INSGESAMT.

SOZIALVERSICHERUNGSPFLICHTIG BESCHAEFTIGTE AM ARBEITSORT
FRUEHERES BUNDESGBEIT
9 SOZIALVERSICHERUNGSPFLICHTIG BESCHAEFTIGTE AM 30.06.2002 NACH BERUFSBEREICHEN,
BERUFSGRUPPEN; AUSGEWAHLTEN BERUFSORDNUNGEN UND DEUTSCHEN/AUSLAENDERN

BERUFLICHE GLIEDERUNG 1)	INSGESAMT	DEUTSCHE			AUSLAENDER/-INNEN			
		ZUSAMMEN	MAENNlich	WEIBlich	ZUSAMMEN	MAENNlich	WEIBlich	
		1 000			% 2)			
		1 000			1 000			
NOCH: FERTIGUNGSBERUFE								
TISCHLER, MODELLBAUER	198,5	190,0	182,6	7,4	8,5	4,3	8,2	0,3
MALER, LACKIERER UND VERWANDTE BERUFE	207,3	184,3	171,9	12,4	23,0	11,1	22,0	1,0
WARENPRUEFER, VERSANDFERTIGMACHER	345,7	290,8	171,0	119,7	54,9	15,9	33,6	21,4
HILFSARBEITER OHNE NAHERE TAETIGKEITSANGABE	312,7	247,1	182,1	65,0	65,6	21,0	51,4	14,2
MASCHINISTEN UND ZUGEOERIGE BERUFE	146,0	132,0	129,0	3,0	14,0	9,6	13,6	0,5
ZUSAMMEN	6 363,2	5 518,4	4 608,2	910,2	844,9	13,3	671,1	173,8
TECHNISCHE BERUFE								
INGENIEURE	565,6	540,9	493,4	47,5	24,7	4,4	21,7	3,0
DARUNTER								
INGENIEURE DES MASCHINEN- UND FAHRZEUGBAUES	133,9	128,3	123,2	5,1	5,6	4,2	5,2	0,4
ELEKTROINGENIEURE	163,7	154,6	147,2	7,4	9,0	5,5	8,1	1,0
ARCHITEKTEN, BAUINGENIEURE	109,0	106,3	85,6	20,7	2,7	2,5	2,2	0,5
CHEMIKER, PHYSIKER, MATHEMATIKER	57,8	53,9	45,1	8,8	3,8	6,6	2,9	0,9
TECHNIKER	794,1	768,7	687,5	81,2	25,3	3,2	22,2	3,2
TECHNISCHE SONDERFACHKRAEFTE	246,9	239,1	122,5	116,6	7,8	3,1	4,7	3,1
DARUNTER								
TECHNISCHE ZEICHNER	132,6	129,2	64,3	64,9	3,4	2,6	2,1	1,3
ZUSAMMEN	1 664,3	1 602,7	1 348,5	254,2	61,6	3,7	51,4	10,2
DIENSTLEISTUNGSBERUFE								
WARENKAUFLEUTE	1 822,4	1 715,8	611,8	1 104,0	106,6	5,9	39,9	66,7
DARUNTER								
GROSS- UND EINZELHANDELSKAUFLEUTE, EINKAEUFER	423,2	404,0	220,7	183,3	19,2	4,5	9,6	9,6
VERKAEUFER	1 150,5	1 070,7	240,7	829,9	79,9	6,9	26,4	53,5
BANK-, VERSICHERUNGSKAUFLEUTE	786,7	768,9	368,5	400,4	17,8	2,3	7,8	10,0
DARUNTER								
BANKFACHLEUTE	569,1	556,5	252,3	304,2	12,7	2,2	5,3	7,4
LEBENS-, SACHVERSICHERUNGSFACHLEUTE	177,1	172,9	96,2	76,6	4,3	2,4	2,1	2,2
ANDERE DIENSTLEISTUNGSKAUFLEUTE UND ZUGEOERIGE BERUFE	261,2	244,3	121,8	122,5	16,9	6,5	9,1	7,9
DARUNTER								
SPEDITIONSKAUFLEUTE	82,6	77,5	51,8	25,7	5,1	6,1	3,3	1,7
BERUFE DES LANDVERKEHRS	725,8	673,4	635,9	37,5	52,3	7,2	50,7	1,6
DARUNTER								
KRAFTFAHRZEUGFUEHRER	633,7	587,2	562,0	25,2	46,5	7,3	45,4	1,1
BERUFE DES WASSER- UND LUFTVERKEHRS	42,6	36,1	30,8	5,3	6,4	15,1	5,8	0,6
BERUFE DES NACHRICHTENVERKEHRS	154,0	140,5	48,4	92,1	13,5	8,8	7,5	5,9
LAGERVERWALTER, LAGER-, TRANSPORTARBEITER	738,0	635,2	508,4	126,8	102,8	13,9	88,2	14,6
UNTERNEHMER, ORGANISATOREN, WIRTSCHAFTSPRUEFER	540,1	519,4	347,5	171,9	20,6	3,8	14,9	5,8
ABGEORDNETE, ADMINISTRATIV ENTSCHEIDENDE BERUFSTAETIGE	96,6	93,0	62,3	30,6	3,6	3,8	2,4	1,2
RECHNUNGSKAUFLEUTE DATENVERARBEITUNGSFACHLEUTE	737,8	701,3	406,7	294,6	36,5	4,9	21,0	15,5
BUEROFACH-, BUEROHILFSKRAEFTE	3 612,5	3 494,8	955,8	2 539,0	117,7	3,3	38,0	79,7
DARUNTER								
BUEROFACHKRAEFTE	3 128,7	3 028,1	898,2	2 129,9	100,5	3,2	34,1	66,5
DIENST-, WACHBERUFE	272,2	250,0	197,9	52,0	22,2	8,2	16,9	5,3
SICHERHEITSWAHRER	36,8	35,9	29,2	6,7	0,9	2,4	0,7	0,2
RECHTSWAHRER, -BERATER	38,1	37,4	22,2	15,1	0,8	2,0	0,4	0,4
PUBLIZISTEN, DOLMETSCHER, BIBLIOTHEKARE	95,7	91,2	42,3	48,9	4,4	4,6	1,9	2,5
KUENSTLER UND ZUGEOERNETE BERUFE	128,8	116,6	65,7	51,0	12,2	9,4	7,7	4,4
AERZTE, APOTHEKER	173,9	167,0	84,5	82,5	6,9	4,0	3,7	3,2
UEBRIGE GESUNDEHITSDIENSTBERUFE	1 417,5	1 350,1	162,9	1 187,2	67,4	4,8	9,1	58,3
DARUNTER								
KRANKENSCHWESTERN, -PFLERGER, REBAMMEN	561,4	534,3	81,6	452,8	27,1	4,8	3,6	23,4
SPRECHSTUNDENHILFER	431,3	415,3	2,9	412,4	16,1	3,7	0,3	15,8
SOZIALPFLERGERISCHE BERUFE	807,0	782,0	133,7	648,4	25,0	3,1	4,4	20,6
DARUNTER								
SOZIALARBEITER, SOZIALPFLERGER	304,1	290,6	59,9	230,7	13,5	4,4	2,8	10,7
KINDERGAERTNERINNEN, KINDERPFLERGERINNEN	301,0	293,6	11,1	282,5	7,5	2,5	0,4	7,1
LEHRER	268,7	250,4	116,8	133,7	18,3	6,8	9,2	9,0
GEISTES- UND NATURWISSENSCHAFTLICHE BERUFE, A.N.G.	140,5	131,3	77,5	53,8	9,2	6,6	5,4	3,9
SEELSORGER	32,8	31,0	16,8	14,2	1,8	5,4	1,4	0,4
KOERPERPFLERGER	136,7	123,3	7,9	115,4	13,4	9,8	2,0	11,4
GAESTEBETREUER	341,5	273,0	78,6	194,4	68,6	20,1	36,9	31,6
HAUSWIRTSCHAFTLICHE BERUFE	175,7	152,9	8,3	144,6	22,8	13,0	1,8	21,0
REINIGUNGSBERUFE	716,8	543,5	126,0	417,6	173,3	24,2	57,3	116,0
ZUSAMMEN	14 300,4	13 358,3	5 268,2	8 090,1	942,1	6,6	444,2	497,9
SONSTIGE ARBEITSKRAEFTE	267,4	235,6	164,3	71,3	31,7	11,9	24,8	6,9
INSGESAMT	22 915,0	20 999,0	11 599,6	9 399,4	1 916,0	8,4	1 222,3	693,7

1) KLASSIFIZIERUNG DER BERUFE, STATISTISCHES BUNDESAMT, AUSGABE 1975. - 2) ANTEIL DER AUSLAENDER AN DEN BESCHAEFTIGTEN INSGESAMT.

SOZIALVERSICHERUNGSPFLICHTIG BESCHAEFTIGTE AM ARBEITSORT
NEUE LAENDER UND BERLIN-OST
9 SOZIALVERSICHERUNGSPFLICHTIG BESCHAEFTIGTE AM 30.06.2002 NACH BERUFSBEREICHEN,
BERUFSGRUPPEN: AUSGEWAELHTEN BERUFSORDNUNGEN UND DEUTSCHEN/AUSLAENDERN

BERUFLICHE GLIEDERUNG ¹⁾	INSGESAMT	DEUTSCHE			AUSLAENDER/-INNEN			
		ZUSAMMEN	MAENNlich	WEIBlich	ZUSAMMEN	MAENNlich	WEIBlich	
		1 000			% 2)			
		1 000			1 000			
PFLANZENAUER, TIERZUECHTER, FISCHEREIBERUFE								
LANDWIRTE	6,9	6,9	5,6	1,3	0,0	0,6	0,0	0,0
TIERZUECHTER, FISCHEREIBERUFE	5,1	5,1	2,9	2,2	0,0	0,3	0,0	0,0
VERWALTER, BERATER IN DER LANDWIRTSCHAFT UND TIERZUCHT	4,5	4,5	3,1	1,4	0,0	0,2	0,0	0,0
LANDWIRTSCHAFTLICHE ARBEITSKRAEFTE, TIERPFLEGER	50,8	50,2	36,4	13,8	0,6	1,1	0,4	0,2
GARTENBAUER	64,5	63,9	32,2	31,7	0,7	1,0	0,5	0,2
FORST-, JAGDBERUFE	12,5	12,5	10,6	1,8	0,0	0,2	0,0	0,0
ZUSAMMEN	144,3	143,0	90,8	52,2	1,3	0,9	0,9	0,4
BERGLEUTE, MINERALGEWINNER								
BERGLEUTE	1,0	1,0	0,9	0,1	0,0	0,5	0,0	-
MINERAL-, ERDOEL-, ERDGASGEWINNER	1,0	1,0	1,0	0,1	0,0	0,5	0,0	-
MINERALAUFBEREITER	0,9	0,9	0,8	0,1	0,0	0,3	0,0	0,0
ZUSAMMEN	2,9	2,9	2,7	0,2	0,0	0,4	0,0	0,0
FERTIGUNGSBERUFE								
STEINBEARBEITER	3,8	3,8	3,5	0,3	0,0	0,4	0,0	0,0
BAUSTOFFHERSTELLER	6,3	6,3	5,8	0,4	0,0	0,5	0,0	0,0
KERAMIKER	3,4	3,4	2,0	1,4	0,0	0,8	0,0	0,0
GLASMACHER	6,0	6,0	4,2	1,8	0,0	0,4	0,0	0,0
CHEMIEARBEITER	25,9	25,7	18,8	7,0	0,2	0,8	0,2	0,0
KUNSTSTOFFVERARBEITER	16,2	16,1	10,4	5,7	0,1	0,7	0,1	0,0
PAPIERHERSTELLER, -VERARBEITER	9,1	9,0	5,3	3,7	0,1	1,0	0,1	0,0
DRUCKER	11,5	11,4	7,1	4,2	0,1	1,0	0,1	0,0
HOLZAUFBEREITER, HOLZWARENFERTIGER UND VERWANDTE BERUFE	9,3	9,3	7,0	2,2	0,0	0,4	0,0	0,0
METALLERZEUGER, WALZER	6,0	5,9	5,6	0,4	0,0	0,8	0,0	0,0
FORMER, FORMGIESSER	6,0	5,9	5,5	0,4	0,1	0,9	0,0	0,0
METALLVERFORMER (SPANLOS)	7,3	7,3	5,6	1,7	0,0	0,7	0,0	0,0
METALLVERFORMER (SPANEND)	30,1	29,9	28,6	1,4	0,2	0,6	0,2	0,0
DARUNTER								
DREHER	13,9	13,8	13,3	0,5	0,1	0,4	0,1	-
METALLOBERFLAECHENBEARBEITER, -VERGUETER, -BESCHICHTER	5,2	5,1	4,4	0,7	0,0	0,7	0,0	0,0
METALLVERBINDER	17,0	16,6	15,9	0,7	0,4	2,2	0,4	0,0
DARUNTER								
SCHWEISSER, BRENSCHNEIDER	16,3	15,9	15,7	0,2	0,4	2,2	0,4	-
SCHMIEDE	3,0	3,0	2,9	0,1	0,0	0,9	0,0	0,0
FEINBLECHNER, INSTALLATEURE	68,8	68,5	68,1	0,4	0,3	0,4	0,3	0,0
DARUNTER								
ROHRINSTALLATEURE	44,3	44,1	43,9	0,3	0,1	0,3	0,1	0,0
SCHLOSSER	125,6	125,0	122,3	2,7	0,6	0,5	0,6	0,0
DARUNTER								
BAUSCHLOSSER	8,9	8,8	8,6	0,2	0,1	0,7	0,1	0,0
MASCHINENSCHLOSSER	16,3	16,3	15,9	0,4	0,0	0,3	0,0	0,0
BETRIEBSSCHLOSSER, REPARATURSCHLOSSER	35,5	35,4	34,8	0,5	0,1	0,4	0,1	0,0
MECHANIKER	82,1	81,8	78,4	3,4	0,3	0,4	0,3	0,0
DARUNTER								
KRAFTFAHRZEUGINSTANDSETZER	52,5	52,3	51,8	0,5	0,2	0,3	0,2	0,0
WERKZEUGMACHER	11,7	11,7	11,4	0,3	0,1	0,5	0,1	-
METALLFEINBAUER U. ZUGEOBDNETE BERUFE	17,1	17,0	4,9	12,1	0,1	0,6	0,1	0,0
ELEKTRIKER	126,3	125,9	117,2	8,7	0,5	0,4	0,4	0,0
DARUNTER								
ELEKTROINSTALLATEURE, -MONTEURE	90,9	90,6	88,4	2,1	0,3	0,4	0,3	0,0
MONTIERER UND METALLBERUFE, A.N.G.	40,7	40,3	24,8	15,4	0,5	1,1	0,3	0,0
DARUNTER								
ELEKTROGERAETE-, ELEKTROTEILE-MONTIERER	6,9	6,9	2,8	4,1	0,1	1,0	0,0	0,0
SPINNBERUFE	2,6	2,5	0,8	1,7	0,0	1,3	0,0	0,0
TEXTILHERSTELLER	4,4	4,4	1,7	2,7	0,0	0,5	0,0	0,0
TEXTILVERARBEITER	12,9	12,8	1,0	11,8	0,1	0,9	0,0	0,1
DARUNTER								
SCHNEIDER	2,7	2,7	0,2	2,5	0,0	1,0	0,0	0,0
OBERBEKLEIDUNGSMAEHER	2,4	2,4	0,0	2,3	0,0	1,1	0,0	0,0
TEXTILVEREDLER	1,5	1,5	0,9	0,6	0,0	0,3	0,0	0,0
LEDERHERSTELLER, LEDER- UND FELLVERARBEITER	5,5	5,4	2,7	2,8	0,1	1,4	0,0	0,0
BACK-, KONFITURWARENHERSTELLER	20,6	20,4	10,9	9,5	0,2	0,9	0,2	0,0
FLEISCH-, FISCHVERARBEITER	18,0	17,6	12,4	5,2	0,4	2,0	0,3	0,1
SPEISENBEREITER	88,1	84,0	27,5	56,5	4,1	4,7	3,1	1,0
GETRAENKE-, GENUSSMITTELHERSTELLER	3,3	3,3	2,3	1,0	0,0	0,8	0,0	0,0
UEBRIGE ERNAEHRUNGSBERUFE	6,5	6,5	3,3	3,2	0,1	0,9	0,0	0,0
MAURER, BETONBAUER	80,9	79,8	79,2	0,7	1,1	1,3	1,1	0,0
ZIMMERER, DACHDECKER, GERUESTBAUER	40,2	40,0	39,3	0,6	0,2	0,5	0,2	0,0
STRASSEN-, TIEFBAUER	40,3	40,0	39,5	0,5	0,3	0,7	0,3	0,0
BAUHILFSARBEITER	46,9	45,9	41,2	4,7	1,0	2,1	1,0	0,0
BAUUSSTATTER	31,6	31,1	30,2	0,9	0,4	1,3	0,4	0,0
RAUMUSSTATTER, POLSTERER	8,4	8,3	6,6	1,7	0,1	0,8	0,1	0,0

1) KLASIFIZIERUNG DER BERUFE, STATISTISCHES BUNDESAMT, AUSGABE 1975. - 2) ANTEIL DER AUSLAENDER AN DEN BESCHAEFTIGTEN INSGESAMT.

SOZIALVERSICHERUNGSPFLICHTIG BESCHAEFTIGTE AM ARBEITSORT
NEUE LAENDER UND BERLIN-OST
9 SOZIALVERSICHERUNGSPFLICHTIG BESCHAEFTIGTE AM 30.06.2002 NACH BERUFSBEREICHEN,
BERUFSGRUPPEN; AUSGEWAHLTEN BERUFSORDNUNGEN UND DEUTSCHEN/AUSLAENDERN

BERUFLICHE GLIEDERUNG 1)	INSGESAMT	DEUTSCHE			AUSLAENDER/-INNEN			
		ZUSAMMEN	MAENNlich	WEIBlich	ZUSAMMEN	MAENNlich	WEIBlich	
		1 000			% 2)			
NOCH: FERTIGUNGSBERUFE								
TISCHLER, MODELBAUER	42,7	42,6	40,1	2,4	0,2	0,4	0,2	0,0
MALER, LACKIERER UND VERWANDTE BERUFE	49,1	48,8	44,9	3,9	0,3	0,6	0,3	0,0
WARENPRUEFER, VERSANDFERTIGMACHER	41,8	41,4	20,2	21,3	0,3	0,8	0,2	0,1
HILFSARBEITER OHNE MAEHERE TAEIGKEITSAANGABE	91,8	90,6	60,1	30,5	1,2	1,3	0,9	0,3
MASCHINISTEN UND ZUGEHOEERIGE BERUFE	40,7	40,5	38,4	2,0	0,2	0,4	0,2	0,0
ZUSAMMEN	1 316,2	1 302,2	1 062,7	239,5	13,9	1,1	11,8	2,2
TECHNISCHE BERUFE								
INGENIEURE	97,6	97,0	78,9	18,0	0,7	0,7	0,6	0,1
DARUNTER								
INGENIEURE DES MASCHINEN- UND FAHRZEUGBAUES	10,8	10,7	9,6	1,1	0,1	1,3	0,1	0,0
ELEKTROINGENIEURE	13,7	13,6	12,4	1,2	0,1	0,7	0,1	0,0
ARCHITECTEN, BAUINGENIEURE	26,1	25,9	18,7	7,2	0,1	0,5	0,1	0,0
CHEMIKER, PHYSIKER, MATHEMATIKER	7,8	7,5	5,1	2,4	0,4	4,9	0,3	0,1
TECHNIKER	125,6	125,0	96,9	28,1	0,6	0,5	0,5	0,1
TECHNISCHE SONDERFACHKRAEFTE	30,5	30,4	8,1	22,3	0,1	0,4	0,1	0,1
DARUNTER								
TECHNISCHE ZEICHNER	14,8	14,7	2,7	12,0	0,0	0,3	0,0	0,0
ZUSAMMEN	261,6	259,9	189,0	70,9	1,8	0,7	1,4	0,3
DIENSTLEISTUNGSBERUFE								
WARENKAUFLEUTE	361,0	357,4	95,8	261,6	3,6	1,0	2,0	1,6
DARUNTER								
GROSS- UND EINZELHANDELSKAUFLEUTE, EINKAEUFER	59,0	58,7	23,8	34,9	0,3	0,5	0,2	0,1
VERKAEUFER	263,6	260,5	51,3	209,1	3,1	1,2	1,8	1,4
BANK-, VERSICHERUNGSKAUFLEUTE	85,1	84,9	26,7	58,3	0,2	0,2	0,1	0,1
DARUNTER								
BANKFACHLEUTE	63,5	63,4	16,5	46,9	0,2	0,2	0,1	0,1
LEBENS-, SACHVERSICHERUNGSFACHLEUTE	16,8	16,8	7,8	9,0	0,0	0,2	0,0	0,0
ANDERE DIENSTLEISTUNGSKAUFLEUTE UND ZUGEHOEERIGE BERUFE	40,3	39,9	17,1	22,8	0,4	1,0	0,2	0,1
DARUNTER								
SPEDITIONSKAUFLEUTE	8,4	8,4	4,7	3,6	0,1	0,8	0,0	0,0
BERUFE DES LANDVERKEHRS	202,1	201,4	186,8	14,6	0,7	0,3	0,7	0,0
DARUNTER								
KRAFTFAHRZEUGFUEHRER	157,5	156,9	152,2	4,7	0,7	0,4	0,6	0,0
BERUFE DES WASSER- UND LUFTVERKEHRS	5,4	5,1	4,0	1,1	0,3	5,5	0,3	0,0
BERUFE DES NACHRICHTENVERKEHRS	37,4	37,2	8,4	28,8	0,2	0,7	0,2	0,1
LAGERVERWALTER, LAGER-, TRANSPORTARBEITER	106,6	105,6	79,0	26,6	1,0	0,9	0,8	0,2
UNTERNEHMER, ORGANISATOREN, WIRTSCHAFTSPRUEFER	93,3	92,5	55,3	37,2	0,8	0,8	0,6	0,2
ABGEORDNETE, ADMINISTRATIV ENTSCHEIDENDE BERUFSTAETIGE	56,4	55,7	27,5	28,2	0,8	1,3	0,5	0,2
RECHNUNGSKAUFLEUTE DATENVERARBEITUNGSPACHLEUTE	113,9	112,9	36,6	76,3	1,0	0,8	0,6	0,4
BUEROFACH-, BUEROHILFSKRAEFTE	662,0	658,9	128,6	530,4	3,1	0,5	1,1	1,9
DARUNTER								
BUEROFACHKRAEFTE	613,9	611,3	122,2	489,1	2,7	0,4	1,0	1,7
DIENST-, WACHBERUFE	75,7	75,1	63,1	12,0	0,6	0,8	0,5	0,1
SICHERHEITSWAHRER	11,2	11,2	8,2	3,0	0,0	0,2	0,0	0,0
RECHTSWAHRER, -BERATER	4,5	4,4	2,5	2,0	0,0	0,6	0,0	0,0
PUBLIZISTEN, DOLMETSCHER, BIBLIOTHEKARE	20,0	19,7	6,5	13,2	0,3	1,3	0,1	0,1
KUENSTLER UND ZUGEOERNETE BERUFE	26,1	24,6	13,8	10,7	1,5	5,9	1,0	0,5
AERZTE, APOTHEKER	38,9	38,1	15,4	22,7	0,7	1,8	0,4	0,3
UEBRIGE GESUNDHEITSDIENSTBERUFE	282,9	282,1	24,1	258,0	0,8	0,3	0,2	0,7
DARUNTER								
KRANKENSCHWESTERN, -PFLEGER, HEBAMMEN	129,1	128,7	8,6	120,1	0,3	0,3	0,0	0,3
SPRECHSTUNDENHILFER	72,4	72,3	0,7	71,6	0,1	0,2	0,0	0,1
SOZIALPFLIEGERISCHE BERUFE	196,4	195,7	24,6	171,1	0,7	0,3	0,2	0,4
DARUNTER								
SOZIALARBEITER, SOZIALPFLIEGER	81,0	80,6	14,2	66,3	0,5	0,6	0,2	0,3
KINDERGAERTNERINNEN, KINDERPFLIEGERINNEN	74,7	74,7	1,0	73,7	0,1	0,1	0,0	0,1
LEHRER	149,2	147,4	48,6	98,8	1,8	1,2	1,0	0,8
GEISTES- UND NATURWISSENSCHAFTLICHE BERUFE, A.N.G.	19,3	18,6	8,5	10,1	0,7	3,8	0,5	0,3
SEELSORGER	2,9	2,9	1,4	1,4	0,0	1,1	0,0	0,0
KOERPERPFLIEGER	41,3	41,2	1,1	40,1	0,1	0,3	0,0	0,1
GAESTEBETREUER	67,2	64,0	14,8	49,2	3,2	4,8	2,1	1,2
HAUSWIRTSCHAFTLICHE BERUFE	24,8	24,4	2,3	22,1	0,4	1,6	0,1	0,3
REINIGUNGSBERUFE	124,3	121,4	31,3	90,1	3,0	2,4	1,2	1,8
ZUSAMMEN	2 848,0	2 822,1	931,8	1 890,3	25,9	0,9	14,3	11,6
SONSTIGE ARBEITSKRAEFTE	83,1	82,1	51,4	30,7	1,0	1,2	0,7	0,3
INSGESAMT	4 656,2	4 612,2	2 328,4	2 283,8	44,0	0,9	29,2	14,8

1) KLASIFIZIERUNG DER BERUFE, STATISTISCHES BUNDESAMT, AUSGABE 1975.-2) ANTEIL DER AUSLAENDER AN DEN BESCHAEFTIGTEN INSGESAMT.

SOZIALVERSICHERUNGSPFLICHTIG BESCHAEFTIGTE AM ARBEITSORT
FRUEHERES BUNDESGBEIT
10 SOZIALVERSICHERUNGSPFLICHTIG BESCHAEFTIGTE AM 30.06.2002 NACH ALTERSJAHREN,
ALTERSGRUPPEN, ARBEITERN/ANGESTELLTEN UND AUSLAENDERN

ALTERSJAHRE ALTERS- GRUPPEN	UND ZWAR											
	INGSAMT			ARBEITER/-INNEN			ANGESTELLTE			AUSLAENDER/-INNEN		
	INGSAMT	MAENNLICH	WEIBLICH	ZUSAMMEN	MAENNLICH	WEIBLICH	ZUSAMMEN	MAENNLICH	WEIBLICH	ZUSAMMEN	MAENNLICH	WEIBLICH
UNTER 15	101	57	44	63	41	22	38	16	22	26	21	5
15	1 229	676	553	835	581	254	394	95	299	146	87	59
16	37 257	23 698	13 559	25 854	21 031	4 823	11 403	2 667	8 736	2 261	1 309	667
17	158 764	90 920	67 844	92 273	74 132	18 141	66 491	16 788	49 703	8 622	4 955	3 667
18	262 195	148 751	113 444	149 246	118 868	30 378	112 949	29 883	83 066	18 080	10 408	7 672
19	332 378	181 054	151 324	180 199	140 456	39 743	152 179	40 598	111 581	26 842	15 346	11 496
UNTER 20	791 924	445 156	346 768	448 470	355 109	93 361	343 454	90 047	253 407	55 977	32 126	23 851
20	390 392	193 509	196 883	187 948	142 121	45 827	202 444	51 388	151 056	34 953	19 811	15 142
21	422 466	205 166	217 300	187 549	140 180	47 369	234 917	64 986	169 931	40 208	22 921	17 287
22	434 607	213 569	221 038	185 502	139 762	45 740	249 105	73 807	175 298	43 449	25 068	18 381
23	431 506	214 834	216 672	180 036	137 336	42 700	251 470	77 498	173 972	46 127	27 305	18 822
24	448 333	225 408	222 925	182 261	140 326	41 935	266 072	85 082	180 990	49 924	30 361	19 563
20 - 24	2 127 304	1 052 486	1 074 818	923 296	699 725	223 571	1 204 008	352 761	851 247	214 661	125 466	89 195
25	458 520	234 158	224 362	183 555	141 960	41 595	274 965	92 198	182 767	54 673	33 684	20 989
26	464 029	242 859	221 170	183 899	143 378	40 521	280 130	99 481	180 649	58 358	36 791	21 567
27	478 418	253 764	224 654	186 937	145 974	40 963	291 481	107 790	183 691	61 505	39 055	22 450
28	492 767	267 052	225 715	192 847	151 478	41 369	299 920	115 574	184 346	64 817	41 797	23 020
29	515 091	283 952	231 139	200 208	157 560	42 648	314 883	126 392	188 491	64 288	41 840	22 448
25 - 29	2 408 825	1 281 785	1 127 040	947 446	740 350	207 096	1 461 379	541 435	919 944	303 641	193 167	110 474
30	580 681	324 543	256 138	224 733	177 084	47 649	355 948	147 459	208 489	65 106	42 470	22 636
31	615 765	349 425	266 340	239 155	188 034	51 121	376 610	161 391	215 219	63 844	42 259	21 585
32	650 776	375 104	275 672	256 129	201 579	54 550	394 647	173 525	221 122	64 579	43 476	21 103
33	697 390	406 227	291 163	272 552	214 322	58 230	424 838	191 905	232 933	62 428	42 207	20 221
34	726 008	423 681	302 327	283 365	222 324	61 041	442 643	201 357	241 286	59 842	40 368	19 474
30 - 34	3 270 620	1 878 980	1 391 640	1 275 934	1 003 343	272 591	1 994 686	875 637	1 119 049	315 799	210 780	105 019
35	731 922	429 519	302 403	284 725	222 881	61 844	447 197	206 638	240 559	55 523	37 612	17 911
36	739 826	435 230	304 596	294 464	229 633	64 831	445 362	205 597	239 765	59 975	41 190	18 785
37	741 325	435 817	305 508	298 418	231 350	67 068	442 907	204 467	238 440	60 053	41 327	18 726
38	743 162	434 786	308 376	301 746	232 119	69 627	441 416	202 667	238 749	56 688	38 957	17 731
39	725 576	420 995	304 581	298 884	226 899	71 985	426 692	194 096	232 596	52 248	35 458	16 790
35 - 39	3 681 811	2 156 347	1 525 464	1 478 237	1 142 882	335 355	2 203 574	1 013 465	1 190 109	284 487	194 544	89 943
40	700 489	402 435	298 054	291 622	218 333	73 289	408 867	184 102	224 765	47 038	30 981	16 057
41	680 606	386 375	294 231	281 908	208 125	73 783	398 698	178 250	220 448	42 408	27 005	15 403
42	666 843	373 962	292 881	279 091	204 031	75 060	387 752	169 931	217 821	43 625	27 677	15 948
43	644 394	357 456	286 938	266 302	194 005	72 297	378 092	163 451	214 641	39 506	24 781	14 725
44	614 629	339 280	275 349	254 198	184 306	69 892	360 431	154 974	205 457	38 397	24 085	14 312
40 - 44	3 306 961	1 859 508	1 447 453	1 373 121	1 008 800	364 321	1 933 840	850 708	1 083 132	210 974	134 529	76 445
45	593 591	325 050	268 541	243 671	175 050	68 621	349 920	150 000	199 920	37 185	23 042	14 143
46	568 806	311 645	257 161	236 425	168 317	68 108	332 381	143 328	189 053	39 005	23 948	15 057
47	545 595	297 302	248 293	226 646	158 577	68 069	318 949	138 725	180 224	36 641	20 966	15 675
48	525 168	284 324	240 844	218 392	151 125	67 267	306 776	133 199	173 577	34 397	18 667	15 730
49	510 871	275 638	235 233	213 317	146 706	66 611	297 554	128 932	168 622	34 769	18 481	16 288
45 - 49	2 744 031	1 493 959	1 250 072	1 138 451	799 775	338 676	1 605 580	694 184	911 396	181 997	105 104	76 893
50	502 434	271 201	231 233	212 512	146 035	66 477	289 922	125 166	164 756	34 605	18 769	15 836
51	488 105	264 987	223 118	209 206	143 124	66 082	278 899	121 863	157 036	35 851	20 076	15 775
52	478 379	262 560	215 819	205 347	141 176	64 171	273 032	121 384	151 648	38 696	22 970	15 726
53	453 908	251 830	202 078	193 303	133 811	59 492	260 605	118 019	142 586	37 426	23 426	14 000
54	399 736	224 148	175 588	170 667	119 056	51 611	229 069	105 092	123 977	35 771	23 251	12 520
50 - 54	2 322 562	1 274 726	1 047 836	991 035	683 202	307 833	1 331 527	591 524	740 003	182 349	108 492	73 857
55	374 198	212 458	161 740	158 923	111 325	47 598	215 275	101 133	114 142	33 142	22 246	10 896
56	269 037	154 118	114 919	116 105	81 607	34 498	152 932	72 511	80 421	26 211	18 208	8 003
57	301 164	171 923	129 241	121 783	85 459	36 324	179 381	86 464	92 917	23 820	16 437	7 383
58	322 264	186 967	135 297	127 334	89 691	37 643	194 930	97 276	97 654	20 664	14 423	6 241
59	283 418	166 755	116 663	113 143	79 615	33 528	170 275	87 140	83 135	17 541	12 459	5 082
55 - 59	1 550 081	892 221	657 860	637 288	447 697	189 591	912 793	444 524	468 269	121 378	83 773	37 605
60	224 971	141 554	83 417	92 196	67 215	24 981	132 775	74 339	58 436	13 353	9 889	3 464
61	162 006	113 664	48 342	68 286	52 529	15 757	93 720	61 135	32 585	10 053	7 791	2 262
62	121 516	94 042	27 474	53 964	43 938	10 026	67 552	50 104	17 448	7 960	6 472	1 488
63	65 150	48 192	16 958	28 125	21 554	6 571	37 025	26 638	10 387	4 894	3 918	976
64	36 824	25 017	11 807	15 560	10 587	4 973	21 264	14 430	6 834	3 500	2 815	685
60 - 64	610 467	422 469	187 998	258 131	195 823	62 308	352 336	226 646	125 690	39 760	30 885	8 875
65	18 383	11 676	6 707	8 602	5 622	2 980	9 781	6 054	3 727	1 316	953	363
66	16 068	10 260	5 808	7 939	5 322	2 617	8 129	4 938	3 191	932	630	302
67	13 836	9 061	4 775	6 919	4 769	2 150	6 917	4 292	2 625	620	429	191
68	10 146	6 571	3 575	5 326	3 663	1 663	4 820	2 908	1 912	514	348	166
69	7 512	4 906	2 606	4 066	2 768	1 298	3 446	2 138	1 308	387	266	121
65 - 69	65 945	42 474	23 471	32 852	22 144	10 708	33 093	20 330	12 763	3 769	2 626	1 143
70 UND MEHR	34 438	21 769	12 669	15 819	10 424	5 395	18 619	11 345	7 274	1 190	768	422
INGSAMT	22 914 969	12 821 880	10 993 089	9 520 080	7 109 274	2 410 806	13 394 889	5 712 606	7 682 283	1 915 982	1 222 260	693 722

**SOZIALVERSICHERUNGSPFLICHTIG BESCHAEFTIGTE AM ARBEITSORT
NEUE LAENDER UND BERLIN-OST**
**10 SOZIALVERSICHERUNGSPFLICHTIG BESCHAEFTIGTE AM 30.06.2002 NACH ALTERSJAHREN,
ALTERSGRUPPEN, ARBEITERN/ANGESTELLTEN UND AUSLAENDERN**

ALTERSJAHRE ----- ALTERS- GRUPPEN	UND ZWAR											
	INSGESAMT			ARBEITER/-INNEN			ANGESTELLTE			AUSLAENDER/-INNEN		
	INSGESAMT	MAENNLICH	WEIBLICH	ZUSAMMEN	MAENNLICH	WEIBLICH	ZUSAMMEN	MAENNLICH	WEIBLICH	ZUSAMMEN	MAENNLICH	WEIBLICH
UNTER 15	11	4	7	4	2	2	7	2	5	-	-	-
15	72	51	21	50	38	12	22	13	9	3	2	1
16	3 009	2 135	874	2 435	1 924	511	574	211	363	13	10	3
17	47 572	28 843	18 729	31 192	24 166	7 026	16 380	4 677	11 703	80	51	29
18	74 765	46 118	28 647	50 958	39 329	11 629	23 807	6 789	17 018	208	142	66
19	87 136	52 376	34 760	58 576	45 083	13 493	28 560	7 293	21 267	383	263	120
UNTER 20	212 565	129 527	83 038	143 215	110 542	32 673	69 350	18 985	50 365	687	468	219
20	81 036	43 484	37 552	48 272	35 614	12 658	32 764	7 870	24 894	596	371	225
21	79 608	40 173	39 435	43 102	30 875	12 227	36 506	9 298	27 208	752	463	289
22	79 722	40 780	38 942	41 508	30 432	11 076	38 214	10 348	27 866	836	547	289
23	78 637	39 748	38 889	39 293	28 863	10 430	39 344	10 885	28 459	1 029	644	385
24	80 294	40 188	40 106	38 183	28 212	9 971	42 111	11 976	30 135	1 288	844	444
20 - 24	399 297	204 373	194 924	210 358	153 996	56 362	188 939	50 377	138 562	4 501	2 869	1 632
25	76 273	38 294	37 979	34 870	26 082	8 788	41 403	12 212	29 191	1 440	878	562
26	72 321	36 786	35 535	32 217	24 514	7 703	40 104	12 272	27 832	1 529	974	555
27	72 493	37 651	34 842	32 384	25 018	7 366	40 109	12 633	27 476	1 660	1 062	598
28	76 222	39 941	36 281	35 029	27 206	7 823	41 193	12 735	28 458	1 727	1 133	594
29	78 001	41 316	36 685	35 152	27 435	7 717	42 849	13 881	28 968	1 681	1 090	591
25 - 29	375 310	193 988	181 322	169 652	130 255	39 397	205 658	63 733	141 925	8 037	5 137	2 900
30	102 998	53 935	49 063	46 313	35 762	10 551	56 685	18 173	38 512	1 814	1 216	598
31	107 542	55 658	51 884	47 797	36 516	11 281	59 745	19 142	40 603	1 725	1 169	556
32	109 636	56 084	53 552	48 485	36 616	11 869	61 151	19 468	41 683	1 877	1 237	640
33	113 598	57 879	55 719	50 296	37 772	12 524	63 302	20 107	43 195	1 713	1 122	591
34	120 416	60 746	59 670	52 255	38 899	13 356	68 161	21 847	46 314	1 689	1 123	566
30 - 34	554 190	284 302	269 888	245 146	185 565	59 581	309 044	98 737	210 307	8 818	5 867	2 951
35	127 196	62 968	64 228	55 161	40 702	14 459	72 035	22 266	49 769	1 616	1 065	551
36	137 430	67 796	69 634	60 347	44 206	16 141	77 083	23 590	53 493	1 517	1 029	488
37	143 375	70 296	73 079	63 587	46 293	17 294	79 788	24 003	55 785	1 545	1 071	474
38	151 146	73 760	77 386	66 686	48 574	18 112	84 460	25 186	59 274	1 457	982	475
39	151 478	73 658	77 820	67 631	48 803	18 828	83 847	24 855	58 992	1 353	929	424
35 - 39	710 625	348 478	362 147	313 412	228 578	84 834	397 213	119 900	277 313	7 488	5 076	2 412
40	149 962	72 752	77 210	67 601	48 578	19 023	82 361	24 174	58 187	1 265	869	396
41	146 928	71 369	75 559	66 833	47 677	19 156	80 095	23 692	56 403	1 206	841	365
42	142 820	69 026	73 794	64 975	45 904	19 071	77 845	23 122	54 723	1 128	765	363
43	138 104	66 956	71 148	62 948	44 747	18 201	75 156	22 209	52 947	1 054	680	374
44	131 637	63 287	68 350	60 113	42 169	17 944	71 524	21 118	50 406	1 053	698	355
40 - 44	709 451	343 390	366 061	322 470	229 075	93 395	386 981	114 315	272 666	5 706	3 853	1 853
45	131 094	63 273	67 821	59 106	41 704	17 402	71 988	21 569	50 419	921	622	299
46	132 401	63 910	68 491	58 538	41 558	16 980	73 863	22 352	51 511	905	632	273
47	133 656	64 400	69 256	58 373	41 213	17 160	75 283	23 187	52 096	883	585	298
48	130 352	63 012	67 340	56 565	39 811	16 754	73 787	23 201	50 586	760	528	232
49	129 127	62 316	66 811	56 007	38 897	17 110	73 120	23 419	49 701	704	444	260
45 - 49	656 630	316 911	339 719	288 589	203 183	85 406	368 041	113 728	254 313	4 173	2 811	1 362
50	129 956	63 062	66 894	57 039	39 432	17 607	72 917	23 630	49 287	609	409	200
51	123 755	60 154	63 601	53 496	36 782	16 714	70 259	23 372	46 887	593	405	188
52	116 078	56 820	59 258	49 337	34 122	15 215	66 741	22 698	44 043	572	387	185
53	95 287	46 400	48 887	39 308	27 026	12 282	55 979	19 374	36 605	491	334	157
54	80 468	39 575	40 893	32 881	22 725	10 156	47 587	16 850	30 737	447	285	162
50 - 54	545 544	266 011	279 533	232 061	160 087	71 974	313 483	105 924	207 559	2 712	1 820	892
55	77 439	38 106	39 333	31 216	21 589	9 627	46 223	16 517	29 706	388	262	126
56	54 565	26 717	27 848	21 822	15 165	6 657	32 743	11 552	21 191	308	215	93
57	78 107	38 405	39 702	29 551	20 678	8 873	48 556	17 727	30 829	291	193	98
58	87 234	43 625	43 609	32 595	23 129	9 466	54 639	20 496	34 143	209	140	69
59	70 294	36 429	33 865	25 463	18 506	6 957	44 831	17 923	26 908	160	110	50
55 - 59	367 639	183 282	184 357	140 647	99 067	41 580	226 992	84 215	142 777	1 356	920	436
60	53 388	31 802	21 586	18 867	15 082	3 785	34 521	16 720	17 801	147	91	56
61	30 294	21 774	8 520	9 964	8 596	1 368	20 330	13 178	7 152	104	70	34
62	18 457	15 684	2 773	6 014	5 505	509	12 443	10 179	2 264	86	70	16
63	9 257	7 882	1 375	2 388	2 164	224	6 869	5 718	1 151	54	43	11
64	4 700	3 875	825	1 012	869	143	3 688	3 006	682	34	23	11
60 - 64	116 096	81 017	35 079	38 245	32 216	6 029	77 851	48 801	29 050	425	297	128
65	2 014	1 532	482	498	390	108	1 516	1 142	374	15	12	3
66	1 503	1 141	362	475	377	98	1 028	764	264	5	4	2
67	1 292	962	330	401	309	92	891	653	238	6	6	-
68	862	622	240	303	227	76	559	395	164	6	4	2
69	601	425	176	211	162	49	390	263	127	8	6	2
65 - 69	6 272	4 682	1 590	1 888	1 465	423	4 384	3 217	1 167	41	32	9
70 UND MEHR	2 559	1 641	918	697	459	238	1 862	1 182	680	27	17	10
INSGESAMT	4 656 178	2 357 602	2 298 576	2 106 380	1 534 488	571 892	2 549 798	823 114	1 726 684	43 971	29 167	14 804

11 Sozialversicherungspflichtig Beschäftigte am Arbeitsort
Sozialversicherungspflichtig Beschäftigte am 30.06.2002 nach kreisfreien Städten,
Landkreisen sowie nach Wirtschaftsabschnitten und ausgewählten Merkmalen

Schlüssel- Num- mer	Land Kreisfreie Stadt Kreis ¹⁾	Ins- gesamt ²⁾	Nach Wirtschaftsabschnitten ³⁾				Und zwar			
			Land- und Forstwirt- schaft, Fischerei	Produ- zierendes Gewerbe	Handel, Gast- gewerbe und Verkehr	Sonstige Dienst- leistungen	weiblich	Teilzeit- beschäf- tigte	Arbeiter/ -innen	Ausländer/ -innen
01	Schleswig-Holstein									
	Kreisfreie Städte									
01 0 01	Flensburg	37 575	105	10 351	10 395	16 724	17 846	7 207	15 584	1 798
01 0 02	Kiel	103 464	218	21 103	23 825	58 314	48 638	20 080	32 315	4 014
01 0 03	Lübeck	80 301	414	20 486	22 424	36 969	39 172	15 065	33 255	3 886
01 0 04	Neumünster	30 836	292	8 846	9 614	12 075	13 651	5 157	14 799	1 121
	Kreise									
01 0 51	Dithmarschen	35 074	1 036	11 314	9 146	13 576	15 459	5 616	17 057	727
01 0 53	Herzogtum Lauenburg	39 386	967	13 144	9 638	15 624	18 953	7 241	18 342	1 290
01 0 54	Nordfriesland	47 652	1 038	9 015	17 260	20 334	22 867	7 632	23 676	1 511
01 0 55	Ostholstein	52 040	1 085	12 475	16 698	21 773	26 685	8 712	24 397	1 676
01 0 56	Pinneberg	77 917	2 656	24 525	25 250	25 474	35 653	12 988	32 242	5 084
01 0 57	Plön	23 504	860	5 839	6 683	10 120	11 256	4 862	11 380	704
01 0 58	Rendsburg-Eckernförde	67 172	1 899	17 518	18 131	29 607	31 058	12 417	29 493	1 663
01 0 59	Schleswig-Flensburg	42 489	1 503	10 287	11 897	18 798	20 302	8 246	21 001	957
01 0 60	Segeberg	77 223	1 239	24 842	25 251	25 872	35 300	13 165	34 081	4 232
01 0 61	Steinburg	34 019	724	12 075	7 167	14 052	15 389	5 826	16 135	1 043
01 0 62	Stormarn	65 307	1 107	25 623	18 463	20 092	28 058	10 596	30 546	3 612
01	zusammen	813 959	15 143	227 443	231 842	339 404	380 287	144 810	354 303	33 318
	davon:									
	Kreisfreie Städte	252 176	1 029	60 786	66 258	124 082	119 307	47 509	95 953	10 819
	Kreise	561 783	14 114	166 657	165 584	215 322	260 980	97 301	258 350	22 499
02	Hamburg									
	Freie und Hansestadt Hamburg	768 687	2 816	155 419	233 474	376 846	347 320	124 427	235 480	61 833
03	Niedersachsen									
03 1	Reg.-Bez. Braunschweig									
	Kreisfreie Städte									
03 1 01	Braunschweig	108 262	321	29 794	24 902	53 228	50 428	21 170	41 121	4 656
03 1 02	Salzgitter	48 364	152	27 724	7 275	13 211	14 315	5 687	29 398	3 260
03 1 03	Wolfsburg	88 954	340	59 574	10 334	18 706	26 574	7 589	47 597	4 791
	Landkreise									
03 1 51	Gifhorn	32 762	463	11 913	6 967	13 418	15 566	6 391	15 434	1 239
03 1 52	Göttingen	89 254	822	25 534	18 292	44 602	43 016	19 751	34 868	3 588
03 1 53	Goslar	44 820	532	14 503	11 164	18 621	21 760	8 294	20 758	1 501
03 1 54	Helmstedt	20 263	328	7 266	4 590	8 077	11 001	4 095	8 768	461
03 1 55	Northeim	42 248	1 337	18 080	8 040	14 788	18 653	7 121	21 773	1 304
03 1 56	Osterode am Harz	26 268	165	12 426	5 591	8 085	11 006	4 016	13 877	760
03 1 57	Peine	28 704	275	11 283	7 121	10 025	12 672	4 943	14 830	1 184
03 1 58	Wolfenbüttel	21 660	491	6 641	4 679	9 848	11 321	5 138	9 426	524
	zusammen	551 559	5 226	224 738	108 955	212 609	236 312	94 195	257 850	23 268
	davon:									
	Kreisfreie Städte	245 580	813	117 092	42 511	85 145	91 317	34 446	118 116	12 707
	Landkreise	305 979	4 413	107 646	66 444	127 464	144 995	59 749	139 734	10 561
03 2	Reg.-Bez. Hannover									
	Region									
03 2 41	Hannover	434 929	2 394	110 040	114 555	207 903	197 316	74 344	160 574	30 889
	Landkreise									
03 2 51	Diepholz	54 847	1 076	18 861	16 733	18 175	24 225	9 586	26 314	1 728
03 2 52	Hameln-Pyrmont	48 641	596	15 101	9 923	23 019	23 751	9 677	19 793	2 400
03 2 54	Hildesheim	84 933	794	33 113	18 886	32 139	38 810	14 883	38 045	3 275
03 2 55	Holzlingen	21 981	264	11 424	3 964	6 327	9 252	3 320	11 146	832
03 2 56	Nienburg (Weser)	32 422	685	13 143	7 615	10 979	14 131	5 642	16 684	1 048
03 2 57	Schaumburg	39 483	507	15 337	8 744	14 895	18 215	7 252	18 819	1 914
	zusammen	717 236	6 316	217 019	180 420	313 437	325 700	124 704	291 375	42 086
	davon:									
	Region	434 929	2 394	110 040	114 555	207 903	197 316	74 344	160 574	30 889
	Landkreise	282 307	3 922	106 979	65 865	105 534	128 384	50 360	130 801	11 197

1) Gebietsstand: 30.06.2002.
2) Einschl. nicht zu ordnbarer Fälle.

3) Klassifikation der Wirtschaftszweige, Ausgabe 1993 (WZ 93).

11 Sozialversicherungspflichtig Beschäftigte am Arbeitsort
Sozialversicherungspflichtig Beschäftigte am 30.06.2002 nach kreisfreien Städten,
Landkreisen sowie nach Wirtschaftsabschnitten und ausgewählten Merkmalen

Schlüssel- Num- mer	Land Kreisfreie Stadt Kreis ¹⁾	Ins- gesamt ²⁾	Nach Wirtschaftsabschnitten ³⁾				Und zwar			
			Land- und Forstwirtschaft, Fischerei	Produ- zierendes Gewerbe	Handel, Gast- gewerbe und Verkehr	Sonstige Dienst- leistungen	weiblich	Teilzeit- beschäft- igte	Arbeiter/ -innen	Ausländer/ -innen
03	noch Niedersachsen									
03 3	Reg.-Bez. Lüneburg									
	Landkreise									
03 3 51	Celle	46 669	971	13 876	11 409	20 389	22 507	8 571	19 986	1 703
03 3 52	Cuxhaven	39 925	1 305	12 165	10 773	15 676	19 598	7 686	20 389	2 154
03 3 53	Harburg	45 395	1 076	11 574	16 900	15 832	21 407	8 706	21 101	2 106
03 3 54	Lüchow-Dannenberg	12 490	389	4 532	2 921	4 648	5 844	2 175	6 544	259
03 3 55	Lüneburg	45 803	989	13 714	10 774	20 318	22 953	9 083	20 028	1 264
03 3 56	Osterholz	21 114	370	5 916	6 257	8 571	10 630	4 648	9 724	552
03 3 57	Rotenburg (Wümme)	44 749	1 184	15 862	10 811	16 876	20 432	7 800	21 807	1 262
03 3 58	Soltau-Fallingb.	40 276	805	12 395	10 796	16 279	19 180	8 077	20 992	1 501
03 3 59	Stade	50 574	897	17 607	14 797	17 272	21 866	9 089	23 936	2 797
03 3 60	Uelzen	24 988	883	7 093	6 200	10 809	12 648	4 357	11 557	350
03 3 61	Verden	40 168	951	14 481	11 909	12 827	17 579	6 586	19 376	1 837
	zusammen ...	412 151	9 820	129 215	113 547	159 497	194 644	76 778	195 440	15 785
03 4	Reg.-Bez. Weser-Ems									
	Kreisfreie Städte									
03 4 01	Delmenhorst	19 355	89	5 245	5 108	8 912	10 356	5 098	8 802	766
03 4 02	Emden	27 702	97	14 537	5 340	7 726	7 670	2 687	17 492	792
03 4 03	Oldenburg (Oldenburg)	65 364	129	12 560	16 485	36 189	32 833	13 907	21 766	2 001
03 4 04	Osnabrück	82 116	216	22 878	23 534	35 487	36 959	16 000	32 999	4 684
03 4 05	Wilhelmshaven	26 555	151	6 385	5 666	14 353	11 602	4 629	11 518	595
	Landkreise									
03 4 51	Ammerland	32 073	2 562	10 279	9 316	9 916	13 639	4 738	17 194	1 045
03 4 52	Aurich	42 369	1 179	10 738	12 634	17 810	19 716	6 173	20 357	1 109
03 4 53	Cloppenburg	42 202	1 708	21 727	8 139	10 626	16 246	5 258	24 033	1 076
03 4 54	Emsland	91 854	1 634	41 455	18 577	30 185	33 386	11 578	47 928	1 750
03 4 55	Friesland	25 482	357	7 167	6 091	11 866	12 108	5 195	11 369	518
03 4 56	Grafschaft Bentheim	35 309	568	14 332	7 907	12 501	14 996	5 276	17 272	1 537
03 4 57	Leer	35 033	803	9 895	10 831	13 500	15 419	4 942	16 368	1 155
03 4 58	Oldenburg (Oldenburg)	26 711	835	9 767	7 107	9 001	11 318	4 554	13 880	962
03 4 59	Osnabrück	94 547	1 854	43 683	21 549	27 459	38 970	13 135	50 489	4 396
03 4 60	Vechta	46 259	1 751	22 155	9 212	13 141	18 394	6 491	26 927	2 604
03 4 61	Wesermarsch	25 262	475	12 179	5 003	7 605	8 977	3 531	13 950	1 059
03 4 62	Wittmund	12 459	301	3 297	3 972	4 885	5 813	1 893	6 503	289
	zusammen ...	730 652	14 709	268 279	176 471	271 162	308 402	115 085	358 847	26 338
	davon:									
	Kreisfreie Städte	221 092	682	61 605	56 133	102 667	99 420	42 321	92 577	8 838
	Landkreise	509 560	14 027	206 674	120 338	168 495	208 982	72 764	266 270	17 500
03	zusammen ...	2 411 598	36 071	839 251	579 393	956 705	1 065 058	410 762	1 103 512	107 477
	davon:									
	Kreisfreie Städte/Region	466 672	1 495	178 697	98 644	187 812	190 737	76 767	210 693	21 545
	Landkreise	1 944 926	34 576	660 554	480 749	768 893	874 321	333 995	892 819	85 932
04	Bremen									
	Kreisfreie Städte									
04 0 11	Bremen	240 606	668	73 318	66 330	100 278	100 661	41 816	95 735	15 100
04 0 12	Bremerhaven	44 047	278	11 438	13 093	19 232	19 790	7 396	20 975	2 849
	zusammen ...	284 653	946	84 756	79 423	119 510	120 451	49 212	116 710	17 949
05	Nordrhein-Westfalen									
05 1	Reg.-Bez. Düsseldorf									
	Kreisfreie Städte									
05 1 11	Düsseldorf	352 327	757	68 561	97 979	185 005	160 713	45 479	91 892	37 071
05 1 12	Duisburg	155 894	605	55 597	40 083	59 597	59 609	20 991	68 508	15 085
05 1 13	Essen	218 916	1 262	52 927	50 809	113 904	96 421	33 237	73 882	15 964
05 1 14	Krefeld	87 680	600	34 319	20 949	31 796	34 855	11 471	37 000	7 813
05 1 16	Mönchengladbach	84 173	635	28 562	22 525	32 443	37 819	13 302	35 335	7 283
05 1 17	Mühlheim a.d. Ruhr	56 684	426	19 081	16 642	20 535	22 822	7 975	22 772	4 972
05 1 19	Oberhausen	60 599	402	16 473	15 362	28 360	28 097	12 413	26 673	5 487
05 1 20	Remscheid	45 542	251	23 684	7 936	13 669	18 036	5 958	21 679	6 247
05 1 22	Solingen	49 084	222	22 279	9 829	16 746	22 047	7 041	24 018	7 243
05 1 24	Wuppertal	124 359	670	43 430	27 483	52 767	55 751	19 445	49 530	13 069

1) Gebietsstand: 30.06.2002.
2) Einschl. nicht zuordenbarer Fälle.

3) Klassifikation der Wirtschaftszweige, Ausgabe 1993 (WZ 93).

11 Sozialversicherungspflichtig Beschäftigte am Arbeitsort
Sozialversicherungspflichtig Beschäftigte am 30.06.2002 nach kreisfreien Städten,
Landkreisen sowie nach Wirtschaftsabschnitten und ausgewählten Merkmalen

Schlüssel- Num- mer	Land Kreisfreie Stadt Kreis ¹⁾	ins- gesamt ²⁾	Nach Wirtschaftsabschnitten ³⁾				Und zwar			
			Land- und Forstwirt- schaft, Fischerei	Produ- zierendes Gewerbe	Handel, Gast- gewerbe und Verkehr	Sonstige Dienst- leistungen	weiblich	Teilzeit- beschäf- tigte	Arbeiter/ innen	Ausländer/ innen
05	noch Reg.-Bez. Düsseldorf									
	Kreise									
05 1 54	Kleve	76 353	3 106	26 028	18 846	28 365	33 347	11 521	35 268	5 701
05 1 58	Mettmann	169 693	1 164	64 221	54 159	50 129	68 912	21 522	69 189	19 133
05 1 62	Neuss	126 931	1 222	44 509	39 414	41 768	50 650	16 569	51 720	12 461
05 1 66	Viersen	83 601	1 461	31 985	21 647	28 499	35 970	12 093	38 113	7 479
05 1 70	Wesel	118 663	1 597	45 171	28 794	43 100	49 881	17 156	54 551	8 251
	zusammen ...	1 810 499	14 380	576 827	472 457	746 683	774 930	256 173	700 130	173 259
	davon:									
	Kreisfreie Städte	1 235 258	5 830	364 913	309 597	554 822	536 170	177 312	451 289	120 234
	Kreise	575 241	8 550	211 914	162 860	191 861	238 760	78 861	248 841	53 025
05 3	Reg.-Bez. Köln									
	Kreisfreie Städte									
05 3 13	Aachen	115 105	328	26 044	23 512	65 207	51 458	23 421	38 273	14 097
05 3 14	Bonn	145 558	368	22 476	26 679	96 000	73 729	25 530	33 816	11 033
05 3 15	Köln	466 453	1 267	96 545	129 099	239 519	202 700	66 389	140 541	53 700
05 3 16	Leverkusen	65 488	184	33 990	12 806	18 504	24 022	8 486	24 434	6 074
	Kreise									
05 3 54	Aachen	72 564	439	29 433	17 392	25 281	29 979	10 826	33 746	6 830
05 3 58	Düren	71 684	769	28 223	13 172	29 516	29 488	11 735	33 653	5 118
05 3 62	Erftkreis	118 017	1 423	40 943	34 703	40 948	45 548	16 803	54 633	12 184
05 3 66	Euskirchen	45 999	458	16 598	11 570	17 373	19 803	7 048	22 253	2 469
05 3 70	Heinsberg	51 646	746	19 097	12 335	19 457	22 302	7 827	24 453	3 971
05 3 74	Oberbergischer Kreis	87 917	619	42 742	15 496	29 059	35 895	10 517	41 364	6 863
05 3 78	Rheinisch-Bergischer Kreis	67 756	763	22 566	17 839	26 588	30 542	11 104	27 334	6 970
05 3 82	Rhein-Sieg-Kreis	127 883	1 972	42 796	32 483	50 604	57 068	20 851	52 608	10 299
	zusammen ...	1 436 070	9 336	421 453	347 086	658 056	622 534	220 537	527 108	139 608
	davon:									
	Kreisfreie Städte	792 604	2 147	179 055	192 096	419 230	351 909	123 826	237 064	84 904
	Kreise	643 466	7 189	242 398	154 990	238 826	270 625	96 711	290 044	54 704
05 5	Reg.-Bez. Münster									
	Kreisfreie Städte									
05 5 12	Bottrop	31 363	370	12 675	7 070	11 248	11 880	4 303	16 112	2 564
05 5 13	Gelsenkirchen	74 972	390	26 808	15 535	32 237	31 822	10 771	33 016	5 729
05 5 15	Münster	130 483	1 338	23 272	28 127	77 746	62 709	27 171	35 054	6 407
	Kreise									
05 5 54	Borken	112 603	1 806	52 113	26 599	32 080	43 307	13 369	57 424	5 848
05 5 58	Coesfeld	51 720	1 237	18 151	12 524	19 806	22 963	8 342	23 679	1 824
05 5 62	Recklinghausen	148 295	1 572	48 111	32 643	65 949	66 173	24 942	65 572	8 464
05 5 66	Steinfurt	121 563	1 483	49 483	32 349	38 246	50 989	17 900	58 899	4 801
05 5 70	Warendorf	80 289	1 461	39 143	15 702	23 980	31 231	10 065	40 134	4 868
	zusammen ...	751 288	9 657	269 756	170 549	301 292	321 074	116 863	329 890	40 505
	davon:									
	Kreisfreie Städte	236 818	2 098	62 755	50 732	121 231	106 411	42 245	84 182	14 700
	Kreise	514 470	7 559	207 001	119 817	180 061	214 663	74 618	245 708	25 805
05 7	Reg.-Bez. Detmold									
	Kreisfreie Stadt									
05 7 11	Bielefeld	131 532	503	41 436	32 820	56 768	59 524	25 849	49 838	10 754
	Kreise									
05 7 54	Gütersloh	134 179	1 359	67 864	29 306	35 638	52 890	16 604	68 765	10 587
05 7 58	Herford	87 772	680	42 966	19 418	24 705	37 710	13 962	45 430	5 489
05 7 62	Hoexter	39 712	593	15 388	9 561	14 170	17 324	6 410	19 701	1 130
05 7 66	Lippe	104 467	1 132	45 398	20 762	37 168	46 271	17 025	49 702	4 895
05 7 70	Minden-Lübbecke	111 467	703	45 064	24 747	40 949	50 500	17 900	50 798	4 235
05 7 74	Paderborn	98 076	930	38 161	21 370	37 615	39 421	14 872	42 540	4 654
	zusammen ...	707 205	5 900	296 277	157 984	247 013	303 640	112 622	326 774	41 744
	davon:									
	Kreisfreie Stadt	131 532	503	41 436	32 820	56 768	59 524	25 849	49 838	10 754
	Kreise	575 673	5 397	254 841	125 164	190 245	244 116	86 773	276 936	30 990

1) Gebietsstand: 30.06.2002.
2) Einschl. nicht zuordenbarer Fälle.

3) Klassifikation der Wirtschaftszweige, Ausgabe 1993 (WZ 93).

11 Sozialversicherungspflichtig Beschäftigte am Arbeitsort
Sozialversicherungspflichtig Beschäftigte am 30.06.2002 nach kreisfreien Städten,
Landkreisen sowie nach Wirtschaftsabschnitten und ausgewählten Merkmalen

Schlüssel-Nummer	Land Kreisfreie Stadt Kreis ¹⁾	Ins-gesamt ²⁾	Nach Wirtschaftsabschnitten ³⁾				Und zwar			
			Land- und Forstwirtschaft, Fischerei	Produzierendes Gewerbe	Handel, Gast-gewerbe und Verkehr	Sonstige Dienst-leistungen	weiblich	Teilzeit-beschäftigte	Arbeiter/-innen	Ausländer/-innen
05 9	Reg.-Bez. Arnberg									
	Kreisfreie Städte									
05 9 11	Bochum	132 496	464	43 351	29 204	59 470	56 258	22 481	56 319	9 950
05 9 13	Dortmund	195 685	1 064	43 794	49 586	101 231	87 323	33 090	69 976	15 180
05 9 14	Hagen	68 575	300	23 559	18 080	26 633	29 683	11 435	30 980	6 770
05 9 15	Hamm	51 338	552	18 233	11 283	21 270	22 639	8 171	23 282	3 234
05 9 16	Herne	45 342	116	12 617	11 159	21 448	18 003	7 030	20 694	3 287
	Kreise									
05 9 54	Ennepe-Ruhr-Kreis	100 774	674	46 552	19 985	33 547	41 573	15 386	47 949	9 248
05 9 58	Hochsauerlandkreis	89 361	878	44 336	17 011	27 135	36 301	10 868	46 263	5 321
05 9 62	Märkischer Kreis	154 484	757	88 964	24 625	40 137	63 681	18 472	81 054	17 247
05 9 66	Olpe	46 400	322	26 682	8 403	10 993	17 205	4 634	25 574	3 576
05 9 70	Siegen-Wittgenstein	102 844	416	46 789	22 910	32 727	40 414	14 433	47 803	5 630
05 9 74	Soest	95 185	1 195	42 388	20 481	31 118	41 011	13 090	45 532	5 723
05 9 78	Unna	102 266	983	35 423	30 737	35 120	45 102	17 302	48 649	6 617
	zusammen ...	1 184 750	7 721	472 688	263 464	440 829	499 193	176 392	544 075	91 783
	davon:									
	Kreisfreie Städte	493 436	2 496	141 554	119 312	230 052	213 906	82 207	201 251	38 421
	Kreise	691 314	5 225	331 134	144 152	210 777	285 287	94 185	342 824	53 362
05	zusammen ...	5 889 812	46 994	2 037 001	1 411 540	2 393 873	2 521 371	882 587	2 427 977	486 899
	davon:									
	Kreisfreie Städte	2 889 648	13 074	789 713	704 557	1 382 103	1 267 920	451 439	1 023 624	269 013
	Kreise	3 000 164	33 920	1 247 288	706 983	1 011 770	1 253 451	431 148	1 404 353	217 886
06	Hessen									
06 4	Reg.-Bez. Darmstadt									
	Kreisfreie Städte									
06 4 11	Darmstadt	87 632	256	24 809	16 811	45 755	39 074	15 737	21 720	8 232
06 4 12	Frankfurt am Main	487 736	884	67 601	139 660	279 548	210 855	62 630	115 117	74 920
06 4 13	Offenbach am Main	46 513	134	14 208	9 514	22 656	19 587	6 939	15 268	7 164
06 4 14	Wiesbaden	122 885	460	24 031	26 574	71 807	58 660	19 988	33 368	13 645
	Landkreise									
06 4 31	Bergstraße	63 241	543	24 449	16 592	21 656	28 946	10 928	26 857	5 842
06 4 32	Darmstadt-Dieburg	62 277	753	24 035	16 912	20 576	27 046	11 085	26 372	7 554
06 4 33	Groß-Gerau	92 853	436	38 738	25 177	28 496	30 908	12 143	39 143	14 326
06 4 34	Hochtaunuskreis	73 518	478	18 793	18 294	35 926	34 474	10 707	20 893	8 210
06 4 35	Main-Kinzig-Kreis	113 602	1 016	44 492	27 256	40 838	49 676	19 441	51 255	11 407
06 4 36	Main-Taunus-Kreis	83 716	491	16 383	26 403	40 431	34 751	10 444	19 215	9 917
06 4 37	Odenwaldkreis	24 847	180	12 403	4 308	7 953	10 881	3 926	12 801	2 973
06 4 38	Offenbach	108 437	722	33 191	39 465	35 049	43 852	13 764	37 021	14 869
06 4 39	Rheingau-Taunus-Kreis	39 562	783	13 228	8 278	17 271	18 738	7 719	15 967	3 965
06 4 40	Wetteraukreis	74 351	744	23 984	18 187	31 414	33 969	12 785	30 077	6 506
	zusammen ...	1 481 170	7 880	380 345	393 431	699 376	641 417	218 236	465 074	189 530
	davon:									
	Kreisfreie Städte	744 766	1 734	130 649	192 559	419 766	328 176	105 294	185 473	103 961
	Landkreise	736 404	6 146	249 696	200 872	279 610	313 241	112 942	279 601	85 569
06 5	Reg.-Bez. Giessen									
	Landkreise									
06 5 31	Giessen	85 049	575	24 407	22 733	37 329	39 844	19 270	32 331	5 264
06 5 32	Lahn-Dill-Kreis	81 967	535	40 233	16 373	24 824	33 430	11 811	39 381	5 753
06 5 33	Limburg-Weilburg	43 204	373	14 200	11 589	17 036	20 317	8 045	18 135	2 669
06 5 34	Marburg-Biedenkopf	77 211	636	30 325	12 535	33 705	35 350	16 450	35 651	4 806
06 5 35	Vogelsbergkreis	28 796	415	12 020	5 585	10 774	13 210	5 414	13 900	876
	zusammen ...	316 227	2 534	121 185	68 815	123 668	142 151	60 990	139 398	19 368
06 6	Reg.-Bez. Kassel									
	Kreisfreie Stadt									
06 6 11	Kassel	92 794	368	21 890	23 590	46 941	43 277	19 420	31 800	5 311

1) Gebietsstand: 30.06.2002.
2) Einschl. nicht zuordenbarer Fälle.

3) Klassifikation der Wirtschaftszweige, Ausgabe 1993 (WZ 93).

11 Sozialversicherungspflichtig Beschäftigte am Arbeitsort
Sozialversicherungspflichtig Beschäftigte am 30.06.2002 nach kreisfreien Städten,
Landkreisen sowie nach Wirtschaftsabschnitten und ausgewählten Merkmalen

Schlüssel-Nummer	Land Kreisfreie Stadt Kreis ¹⁾	Ins- gesamt ²⁾	Nach Wirtschaftsabschnitten ³⁾				Und zwar			
			Land- und Forstwirtschaft, Fischerei	Produ- zierendes Gewerbe	Handel, Gast- gewerbe und Verkehr	Sonstige Dienst- leistungen	weiblich	Teilzeit- beschäf- tigte	Arbeiter/ -innen	Ausländer/ -innen
06 6	noch Reg.-Bez. Kassel									
	Landkreise									
06 6 31	Fulda	72 475	460	28 255	18 516	25 242	30 322	10 709	34 616	2 581
06 6 32	Hersfeld-Rotenburg	41 619	325	16 122	11 555	13 617	17 476	6 619	21 417	1 260
06 6 33	Kassel	61 125	776	29 012	12 996	18 332	22 918	10 357	35 085	3 231
06 6 34	Schwalm-Eder-Kreis	44 312	620	15 986	11 137	16 562	21 202	9 399	21 147	1 247
06 6 35	Waldeck-Frankenberg	53 808	513	23 177	10 131	19 984	24 029	9 310	26 900	2 105
06 6 36	Werra-Meißner-Kreis	29 022	559	11 360	5 821	11 262	13 634	5 707	14 287	518
	zusammen ...	395 155	3 621	145 802	93 746	151 940	172 858	71 521	185 252	16 253
	davon:									
	Kreisfreie Stadt	92 794	368	21 890	23 590	46 941	43 277	19 420	31 800	5 311
	Landkreise	302 361	3 253	123 912	70 156	104 999	129 581	52 101	153 452	10 942
06	zusammen ...	2 192 552	14 035	647 332	555 992	974 984	956 426	350 747	789 724	225 151
	davon:									
	Kreisfreie Stadt	837 560	2 102	152 539	216 149	466 707	371 453	124 714	217 273	109 272
	Landkreise	1 354 992	11 933	494 793	339 843	508 277	584 973	226 033	572 451	115 879
07	Rheinland-Pfalz									
07 1	Reg.-Bez. Koblenz									
	Kreisfreie Stadt									
07 1 11	Koblenz	62 449	213	11 290	16 794	34 149	29 603	10 609	21 331	2 956
	Landkreise									
07 1 31	Ahrweiler	28 593	620	8 986	7 246	11 736	13 076	4 334	13 201	1 855
07 1 32	Altenkirchen (Westerwald) ..	33 752	284	15 714	7 736	10 014	13 844	4 543	17 301	1 731
07 1 33	Bad Kreuznach	43 955	870	15 549	10 322	17 203	20 756	7 425	19 700	2 492
07 1 34	Birkenfeld	25 076	182	9 519	5 464	9 902	11 456	4 087	12 437	527
07 1 35	Cochem-Zell	17 403	273	5 198	4 515	7 415	8 166	3 305	9 036	611
07 1 37	Mayen-Koblenz	53 366	521	18 946	14 682	19 213	22 551	8 566	24 817	2 300
07 1 38	Neuwied	55 103	361	24 855	12 100	17 726	23 981	8 285	25 430	3 062
07 1 40	Rhein-Hunsrück-Kreis	29 572	291	11 736	6 675	10 867	12 382	4 624	15 369	1 097
07 1 41	Rhein-Lahn-Kreis	28 115	300	10 819	6 032	10 963	13 575	5 377	12 810	1 416
07 1 43	Westerwaldkreis	57 391	615	26 618	12 686	17 470	23 704	8 100	29 595	3 493
	zusammen ...	434 775	4 530	159 230	104 252	166 658	193 094	69 255	201 027	21 540
	davon:									
	Kreisfreie Stadt	62 449	213	11 290	16 794	34 149	29 603	10 609	21 331	2 956
	Landkreise	372 326	4 317	147 940	87 458	132 509	163 491	58 646	179 696	18 584
07 2	Reg.-Bez. Trier									
	Kreisfreie Stadt									
07 2 11	Trier	48 959	277	11 331	12 738	24 613	23 680	9 477	17 791	1 846
	Landkreise									
07 2 31	Berncastel-Wittlich	32 601	661	14 488	7 157	10 295	13 960	4 489	18 172	1 053
07 2 32	Bitburg-Pruem	24 208	258	9 675	5 803	8 469	9 828	3 189	12 259	787
07 2 33	Daun	15 844	264	6 756	3 649	5 173	6 724	2 325	8 144	388
07 2 35	Trier-Saarburg	23 613	366	10 232	5 401	7 610	10 404	3 994	12 264	862
	zusammen ...	145 225	1 826	52 482	34 748	56 160	64 596	23 474	68 630	4 936
	davon:									
	Kreisfreie Stadt	48 959	277	11 331	12 738	24 613	23 680	9 477	17 791	1 846
	Landkreise	96 266	1 549	41 151	22 010	31 547	40 916	13 997	50 839	3 090
07 3	Reg.-Bez. Rheinhessen-Pfalz									
	Kreisfreie Städte									
07 3 11	Frankenthal (Pfalz)	15 834	50	7 490	3 292	5 000	6 921	2 532	6 984	1 477
07 3 12	Kaiserslautern	49 451	80	14 157	10 426	24 788	20 807	8 201	21 329	2 613
07 3 13	Landau in der Pfalz	18 263	95	3 754	4 915	9 499	9 593	4 143	6 467	1 099
07 3 14	Ludwigshafen am Rhein	92 287	363	53 990	11 025	26 907	32 064	14 044	36 662	8 640
07 3 15	Mainz	101 168	271	19 606	20 853	60 437	49 039	20 080	27 670	10 025
07 3 16	Neustadt a.d. Weinstraße ...	15 762	248	3 362	4 332	7 794	8 363	3 148	5 707	800
07 3 17	Pirmasens	19 733	50	7 672	5 026	6 983	9 477	2 943	8 454	896
07 3 18	Speyer	21 183	47	5 969	4 689	10 474	11 091	4 944	7 978	1 501
07 3 19	Worms	26 497	186	9 204	6 650	10 445	11 495	4 370	12 568	2 524

1) Gebietsstand: 30.06.2002.

2) Einschl. nicht zuordenbarer Fälle.

3) Klassifikation der Wirtschaftszweige, Ausgabe 1993 (WZ 93).

11 Sozialversicherungspflichtig Beschäftigte am Arbeitsort
Sozialversicherungspflichtig Beschäftigte am 30.06.2002 nach kreisfreien Städten,
Landkreisen sowie nach Wirtschaftsabschnitten und ausgewählten Merkmalen

Schlüssel-Nummer	Land Kreisfreie Stadt Kreis ¹⁾	Ins- gesamt ²⁾	Nach Wirtschaftsabschnitten ³⁾				Und zwar			
			Land- und Forstwirtschaft, Fischerei	Produ- zierendes Gewerbe	Handel, Gast- gewerbe und Verkehr	Sonstige Dienst- leistungen	weiblich	Teilzeit- beschäf- tigte	Arbeiter/ -innen	Ausländer/ -innen
07 3 20	Zweibrücken	14 804	91	6 382	2 947	5 382	6 040	2 162	7 123	1 244
07 3	noch Reg.-Bez. Rheinhessen- Pfalz									
	Landkreise									
07 3 31	Alzey-Worms	22 512	690	6 426	6 121	9 275	10 874	4 387	10 579	1 607
07 3 32	Bad Dürkheim	27 387	633	8 797	6 533	11 420	13 390	5 157	12 628	1 854
07 3 33	Donnersbergkreis	17 687	209	8 792	2 748	5 938	7 598	2 851	9 092	883
07 3 34	Germersheim	35 889	494	17 898	7 804	9 692	12 685	5 161	20 001	4 976
07 3 35	Kaiserslautern	21 273	311	6 841	4 525	9 596	10 246	3 763	10 584	1 109
07 3 36	Kusel	12 970	158	5 422	2 241	5 149	6 675	2 462	6 387	407
07 3 37	Südliche Weinstraße	22 919	518	8 160	5 799	8 441	10 863	4 345	10 911	1 552
07 3 38	Ludwigshafen	21 725	1 627	7 186	6 233	6 678	9 953	3 823	10 403	2 507
07 3 39	Mainz-Bingen	42 338	920	16 162	12 279	12 974	19 372	7 330	16 798	3 153
07 3 40	Pirmasens	16 064	261	7 236	3 956	4 608	7 801	2 628	8 583	660
	zusammen ...	615 746	7 302	224 506	132 394	251 480	274 347	108 474	256 908	49 527
	davon:									
	Kreisfreie Städte	374 982	1 481	131 586	74 155	167 709	164 890	66 567	140 942	30 819
	Landkreise	240 764	5 821	92 920	58 239	83 771	109 457	41 907	115 966	18 708
07	zusammen ...	1 195 746	13 658	436 218	271 394	474 298	532 037	201 203	526 565	76 003
	davon:									
	Kreisfreie Städte	486 390	1 971	154 207	103 687	226 471	218 173	86 653	180 064	35 621
	Landkreise	709 356	11 687	282 011	167 707	247 827	313 864	114 550	346 501	40 382
08	Baden-Württemberg									
08 1	Reg.-Bez. Stuttgart									
08 1 1	Region Stuttgart									
	Stadtkreis									
08 1 11	Stuttgart	355 536	1 147	111 090	64 793	178 493	155 353	46 611	94 507	54 217
	Landkreise									
08 1 15	Böblingen	160 908	747	86 728	27 782	45 645	57 969	19 519	71 094	26 025
08 1 16	Esslingen	182 424	1 199	87 694	41 410	52 104	73 710	25 106	79 076	30 215
08 1 17	Göppingen	79 287	453	40 389	15 278	23 160	35 017	12 418	37 775	10 602
08 1 18	Ludwigsburg	168 075	1 863	75 671	40 397	50 141	70 935	25 299	69 974	28 525
08 1 19	Rems-Murr-Kreis	129 138	1 428	60 872	25 878	40 958	56 236	19 996	57 879	19 719
08 1 2	Region Franken									
	Stadtkreis									
08 1 21	Heilbronn	59 948	236	20 411	15 749	23 552	27 823	9 131	23 630	6 290
	Landkreise									
08 1 25	Heilbronn	99 154	1 228	54 187	18 889	24 846	38 416	14 438	53 085	11 444
08 1 26	Hohenlohekreis	41 986	461	21 397	11 751	8 375	16 279	4 712	20 761	2 661
08 1 28	Main-Tauber-Kreis	44 724	359	23 110	6 973	14 280	19 646	6 950	22 040	1 760
08 1 27	Schwäbisch Hall	62 448	593	29 785	11 707	20 355	27 299	10 132	31 421	3 479
08 1 3	Region Ostwürttemberg									
	Landkreise									
08 1 35	Heidenheim	48 551	289	28 663	7 018	12 578	20 730	6 974	25 008	4 879
08 1 36	Ostalbkreis	101 866	903	54 703	16 952	29 307	43 491	14 852	48 964	7 564
	zusammen ...	1 534 045	10 906	694 700	304 577	523 794	642 904	216 138	635 214	207 380
	davon:									
	Stadtkreise	415 484	1 383	131 501	80 542	202 045	183 176	55 742	118 137	60 507
	Landkreise	1 118 561	9 523	563 199	224 035	321 749	459 728	160 396	517 077	146 873
08 2	Reg.-Bez. Karlsruhe									
08 2 1	Region Mittlerer Oberrhein									
	Stadtkreise									
08 2 11	Baden-Baden	27 453	293	7 687	5 714	13 759	14 348	5 014	9 911	3 348
08 2 12	Karlsruhe	152 540	319	34 694	37 942	79 580	70 260	26 012	46 710	16 045

1) Gebietsstand: 30.06.2002.
2) Einschl. nicht zuordenbarer Fälle.

3) Klassifikation der Wirtschaftszweige, Ausgabe 1993 (WZ 93).

11 Sozialversicherungspflichtig Beschäftigte am Arbeitsort
Sozialversicherungspflichtig Beschäftigte am 30.06.2002 nach kreisfreien Städten,
Landkreisen sowie nach Wirtschaftsabschnitten und ausgewählten Merkmalen

Schlüssel-Nummer	Land Kreisfreie Stadt Kreis ¹⁾	Ins- gesamt ²⁾	Nach Wirtschaftsabschnitten ³⁾				Und zwar			
			Land- und Forstwirtschaft, Fischerei	Produ- zierendes Gewerbe	Handel, Gast- gewerbe und Verkehr	Sonstige Dienst- leistungen	weiblich	Teilzeit- beschäf- tigte	Arbeiter/ -innen	Ausländer/ -innen
08 2 1	noch Region Mittlerer Oberrhein									
	Landkreise									
08 2 15	Karlsruhe	123 877	839	55 567	24 828	42 641	52 182	19 876	56 454	13 641
08 2 16	Rastatt	77 212	588	45 073	13 277	18 271	29 864	10 294	41 616	11 284
08 2 2	Region Unterer Neckar									
	Stadtkreise									
08 2 21	Heidelberg	77 658	232	16 036	14 827	46 559	41 295	16 955	21 076	7 916
08 2 22	Mannheim	167 379	479	58 339	38 114	70 436	69 263	24 473	61 874	20 428
	Landkreise									
08 2 25	Neckar-Odenwald-Kreis	40 703	306	19 283	6 669	14 438	18 578	6 515	20 314	2 288
08 2 26	Rhein-Neckar-Kreis	138 771	1 003	55 422	31 021	51 317	58 465	20 315	59 021	14 117
08 2 3	Region Nordschwarzwald									
	Stadtkreis									
08 2 31	Pforzheim	50 497	192	19 999	12 987	17 314	25 659	8 219	20 538	6 143
	Landkreise									
08 2 35	Calw	40 456	522	15 360	9 249	15 323	19 995	6 924	19 390	4 703
08 2 36	Enzkreis	53 164	438	33 040	8 778	10 907	22 134	6 807	28 923	7 539
08 2 37	Freudenstadt	41 030	377	20 619	8 975	11 057	18 277	5 406	21 825	3 345
	zusammen ...	990 740	5 588	381 119	212 381	391 602	440 320	156 810	407 652	110 797
	davon:									
	Stadtkreise	475 527	1 515	136 755	109 584	227 648	220 825	80 673	160 109	53 880
	Landkreise	515 213	4 073	244 364	102 797	163 954	219 495	76 137	247 543	56 917
08 3	Reg.-Bez. Freiburg									
08 3 1	Region Südlicher Oberrhein									
	Stadtkreis									
08 3 11	Freiburg im Breisgau	96 597	208	18 808	24 727	52 854	48 487	20 714	28 653	8 335
	Landkreise									
08 3 15	Breisgau-Hochschwarzwald	64 245	964	26 613	16 106	20 558	28 933	9 480	31 406	6 962
08 3 16	Emmendingen	41 466	510	19 983	8 279	12 692	18 914	6 683	20 110	2 834
08 3 17	Ortenaukreis	149 376	1 250	67 325	37 222	43 563	65 303	20 504	76 083	15 934
08 3 2	Region Schwarzwald-Baar-Heuberg									
	Landkreise									
08 3 25	Rottweil	48 064	257	26 888	8 574	12 345	20 624	6 629	25 222	3 472
08 3 26	Schwarzwald-Baar-Kreis	78 234	434	37 597	14 523	25 678	35 651	10 762	37 844	8 368
08 3 27	Tuttlingen	49 337	193	31 993	7 611	9 540	20 683	5 854	27 348	5 191
08 3 3	Region Hochrhein-Bodensee									
	Landkreise									
08 3 35	Konstanz	82 833	1 022	31 799	19 119	30 892	39 720	14 843	33 957	9 293
08 3 36	Lörrach	67 232	511	31 735	14 505	20 477	29 717	9 742	30 264	7 817
08 3 37	Waldshut	46 120	391	21 607	9 834	14 285	21 431	6 740	23 068	5 178
	zusammen ...	723 504	5 740	314 348	160 500	242 884	329 463	111 951	333 955	73 384
	davon:									
	Stadtkreis	96 597	208	18 808	24 727	52 854	48 487	20 714	28 653	8 335
	Landkreise	626 907	5 532	295 540	135 773	190 030	280 976	91 237	305 302	65 049

1) Gebietsstand: 30.06.2002.

2) Einschl. nicht zuordenbarer Fälle.

3) Klassifikation der Wirtschaftszweige, Ausgabe 1993 (WZ 93).

11 Sozialversicherungspflichtig Beschäftigte am Arbeitsort
Sozialversicherungspflichtig Beschäftigte am 30.06.2002 nach kreisfreien Städten,
Landkreisen sowie nach Wirtschaftsabschnitten und ausgewählten Merkmalen

Schlüssel-Nummer	Land Kreisfreie Stadt Kreis ¹⁾	Ins- gesamt ²⁾	Nach Wirtschaftsabschnitten ³⁾				Und zwar			
			Land- und Forstwirtschaft, Fischerei	Produ- zierendes Gewerbe	Handel, Gast- gewerbe und Verkehr	Sonstige Dienst- leistungen	weiblich	Teilzeit- beschäf- tigte	Arbeiter/ -innen	Ausländer/ -innen
08 4	Reg.-Bez. Tübingen									
08 4 1	Region Neckar-Alb									
	Landkreise									
08 4 15	Reutlingen	95 015	867	45 133	19 639	29 373	43 103	16 253	43 741	12 262
08 4 16	Tübingen	62 589	325	19 796	10 970	31 497	32 287	15 060	22 648	7 706
08 4 17	Zollernalbkreis	63 106	462	34 605	12 949	15 089	29 188	8 995	33 143	5 587
08 4 2	Region Donau-Iller									
	Stadtkreis									
08 4 21	Ulm	74 747	223	22 042	19 190	33 292	34 355	11 909	25 833	7 972
	Landkreise									
08 4 25	Alb-Donau-Kreis	46 704	442	25 420	10 288	10 552	19 142	6 922	25 578	5 279
08 4 26	Biberach	60 796	553	33 120	10 425	16 694	25 294	8 206	31 002	3 377
08 4 3	Region Bodensee- Oberschwaben									
	Landkreise									
08 4 35	Bodenseekreis	69 288	757	34 824	12 556	21 151	28 621	8 925	29 933	7 056
08 4 36	Ravensburg	91 892	912	37 642	19 195	34 139	42 085	14 982	40 827	7 125
08 4 37	Sigmaringen	38 990	488	18 754	6 768	12 979	16 597	5 917	20 277	2 352
	zusammen ...	603 127	5 029	271 336	121 980	204 766	270 672	97 169	272 982	58 716
	davon:									
	Stadtkreis	74 747	223	22 042	19 190	33 292	34 355	11 909	25 833	7 972
	Landkreise	528 380	4 806	249 294	102 790	171 474	236 317	85 260	247 149	50 744
08	zusammen ...	3 851 416	27 263	1 661 503	799 438	1 363 046	1 683 359	582 068	1 649 803	450 277
	davon:									
	Stadtkreise	1 062 355	3 329	309 106	234 043	515 839	486 843	169 038	332 732	130 694
	Landkreise	2 744 337	23 575	1 329 287	558 422	832 927	1 176 870	406 080	1 295 031	317 823
09	Bayern									
09 1	Reg.-Bez. Oberbayern									
	Kreisfreie Städte									
09 1 61	Ingolstadt	73 892	341	41 650	11 758	20 142	25 831	12 722	38 973	5 584
09 1 62	München	694 559	1 989	168 118	148 361	376 049	322 795	96 514	170 263	105 748
09 1 63	Rosenheim	29 054	109	9 299	7 310	12 336	14 348	5 244	10 764	2 742
	Landkreise									
09 1 71	Altötting	38 879	200	21 657	5 867	11 155	13 978	4 976	20 801	4 205
09 1 73	Bad Tölz-Wolfratshausen	31 906	393	11 818	8 440	11 246	15 066	4 890	14 614	2 838
09 1 72	Berchtesgadener Land	29 369	261	9 083	9 046	10 978	14 308	4 651	13 781	3 052
09 1 74	Dachau	28 334	294	9 709	7 349	10 980	13 599	4 876	11 653	3 482
09 1 75	Ebersberg	29 026	549	9 082	9 763	9 631	12 840	4 421	11 056	3 069
09 1 76	Eichstätt	26 203	195	11 637	5 737	8 633	12 263	4 338	13 319	1 591
09 1 77	Erding	25 834	355	7 306	7 619	10 551	11 846	4 512	12 211	2 127
09 1 78	Freising	65 038	625	17 345	29 373	17 695	28 113	10 279	25 151	8 733
09 1 79	Fürstentfeldbruck	38 339	445	11 664	11 476	14 749	18 415	7 136	14 484	4 206
09 1 80	Garmisch-Partenkirchen	25 312	233	5 646	8 559	10 874	13 221	3 890	11 533	2 581
09 1 81	Landsberg a. Lech	26 880	463	10 699	5 340	10 377	12 098	4 812	12 545	1 575
09 1 82	Miesbach	26 584	420	8 337	8 431	9 396	13 473	3 839	12 280	2 668
09 1 83	Mühlhof a. Inn	30 195	225	14 701	6 395	8 874	13 473	4 861	15 666	1 352
09 1 84	München	163 807	1 132	42 303	48 572	71 797	64 232	17 588	39 312	20 295
09 1 85	Neuburg-Schrobenhausen	25 195	363	12 378	5 058	7 396	10 697	4 016	13 122	1 531
09 1 86	Pfaffenhofen a.d. Ilm	27 630	468	11 918	6 984	8 259	11 505	4 169	14 520	1 566
09 1 87	Rosenheim	62 314	832	24 069	15 661	21 748	29 149	9 825	30 652	5 555
09 1 88	Starnberg	37 958	453	13 112	8 362	16 027	17 056	5 640	12 149	4 278
09 1 89	Traunstein	52 828	656	23 627	13 337	15 208	23 894	7 837	26 152	3 480
09 1 90	Weilheim-Schongau	37 816	433	18 070	7 784	11 528	17 237	6 245	16 871	2 659
	zusammen ...	1 626 952	11 434	513 228	396 582	705 629	729 437	237 281	561 872	194 917
	davon:									
	Kreisfreie Städte	797 505	2 439	219 067	167 429	408 527	362 974	114 480	220 000	114 074
	Landkreise	829 447	8 995	294 161	229 153	297 102	366 463	122 801	341 872	80 843

1) Gebietsstand: 30.06.2002.
2) Einschl. nicht zuordenbarer Fälle.

3) Klassifikation der Wirtschaftszweige, Ausgabe 1993 (WZ 93).

11 Sozialversicherungspflichtig Beschäftigte am Arbeitsort
Sozialversicherungspflichtig Beschäftigte am 30.06.2002 nach kreisfreien Städten,
Landkreisen sowie nach Wirtschaftsabschnitten und ausgewählten Merkmalen

Schlüssel-Nummer	Land Kreisfreie Stadt Kreis ¹⁾	Ins-gesamt ²⁾	Nach Wirtschaftsabschnitten ³⁾				Und zwar			
			Land- und Forstwirtschaft, Fischerei	Produzierendes Gewerbe	Handel, Gast-gewerbe und Verkehr	Sonstige Dienst-leistungen	weiblich	Teilzeit-beschäftigte	Arbeiter/-innen	Ausländer/-innen
09 2	Reg.-Bez. Niederbayern									
	Kreisfreie Städte									
09 2 61	Landshut	30 206	84	8 627	6 310	15 184	16 473	5 643	11 094	1 433
09 2 62	Passau	31 298	46	9 844	8 175	13 233	14 805	5 200	12 730	2 017
09 2 63	Straubing	23 122	186	6 867	6 954	9 115	11 895	4 263	9 856	765
	Landkreise									
09 2 71	Deggendorf	38 707	354	18 613	7 709	12 028	16 375	5 114	20 106	1 280
09 2 79	Dingolfing-Landau	42 756	318	31 380	4 452	6 606	12 791	4 038	30 111	1 890
09 2 72	Freyung-Grafenau	20 945	177	10 249	4 456	6 063	9 288	3 148	12 083	550
09 2 73	Kelheim	30 708	626	14 277	6 796	9 009	13 428	4 690	16 699	1 754
09 2 74	Landshut	35 496	571	18 059	7 510	9 355	13 666	4 542	19 097	1 898
09 2 75	Passau	48 309	463	21 722	11 765	14 359	21 259	5 836	28 161	3 677
09 2 76	Regen	22 570	276	10 777	4 971	6 546	10 611	3 552	13 208	1 534
09 2 77	Rottal-Inn	31 923	334	14 434	7 083	10 071	14 941	4 702	16 194	1 330
09 2 78	Straubing-Bogen	18 012	400	9 565	2 816	5 231	7 435	2 529	11 214	875
	zusammen ...	374 052	3 835	174 414	78 997	116 800	162 967	53 257	200 553	19 003
	davon:									
	Kreisfreie Städte	84 626	316	25 338	21 439	37 532	43 173	15 106	33 680	4 215
	Landkreise	289 426	3 519	149 076	57 558	79 268	119 794	38 151	166 873	14 788
09 3	Reg.-Bez. Oberpfalz									
	Kreisfreie Städte									
09 3 61	Amberg	22 285	70	9 858	4 314	8 040	10 946	3 988	10 008	489
09 3 62	Regensburg	92 352	94	33 109	20 381	38 768	40 978	15 858	39 468	4 741
09 3 63	Weiden i.d. Opf.	23 938	50	7 305	8 394	8 179	12 010	4 148	9 641	732
	Landkreise									
09 3 71	Amberg-Sulzbach	24 793	200	12 530	5 022	7 037	10 618	3 660	14 276	557
09 3 72	Cham	39 539	396	19 908	8 119	11 112	17 500	5 691	22 914	1 464
03 3 73	Neumarkt i.d. Opf.	37 049	245	18 162	7 815	10 827	15 630	5 504	19 380	1 520
09 3 74	Neustadt a.d. Waldnaab	24 516	324	13 281	3 291	7 619	9 557	3 125	13 683	829
09 3 75	Regensburg	32 268	551	14 323	8 751	8 643	13 047	5 094	16 776	1 357
09 3 76	Schwandorf	44 547	422	22 599	8 716	12 810	18 169	5 561	26 087	1 168
09 3 77	Tirschenreuth	21 087	271	12 220	3 369	5 227	8 644	2 829	11 989	705
	zusammen ...	362 374	2 623	163 295	78 172	118 262	157 099	55 458	184 222	13 562
	davon:									
	Kreisfreie Städte	138 575	214	50 272	33 089	54 987	63 934	23 994	59 117	5 962
	Landkreise	223 799	2 409	113 023	45 083	63 275	93 165	31 464	125 105	7 600
09 4	Reg.-Bez. Oberfranken									
	Kreisfreie Städte									
09 4 61	Bamberg	47 854	131	19 365	9 827	18 528	22 205	9 351	22 949	1 728
09 4 62	Bayreuth	39 636	244	11 123	8 507	19 761	19 877	7 855	14 798	1 283
09 4 63	Coburg	28 023	78	9 755	5 039	13 150	13 461	4 744	10 245	682
09 4 64	Hof	24 209	58	7 170	6 753	10 224	12 207	4 111	9 907	1 333
	Landkreise									
09 4 71	Bamberg	26 604	438	13 561	6 560	6 044	10 441	3 685	15 471	815
09 4 72	Bayreuth	22 738	298	11 098	5 616	5 725	9 453	3 723	12 922	654
09 4 73	Coburg	29 450	228	19 757	5 050	4 412	12 765	4 377	18 882	998
09 4 74	Forchheim	22 703	383	9 103	5 848	7 366	10 497	4 060	10 924	994
09 4 75	Hof	33 356	265	18 989	6 951	7 149	15 107	5 033	18 622	1 174
09 4 76	Kronach	26 745	179	16 477	3 828	6 261	11 973	4 039	15 614	562
09 4 77	Kulmbach	25 107	123	12 731	5 031	7 221	10 932	4 000	12 574	603
09 4 78	Lichtenfels	26 131	160	11 804	7 326	6 840	12 395	4 235	14 037	540
09 4 79	Wunsiedel im Fichtelgebirge	28 090	135	14 454	5 561	7 939	13 211	4 705	15 079	1 446
	zusammen ...	380 646	2 720	175 387	81 897	120 620	174 524	63 918	192 024	12 812
	davon:									
	Kreisfreie Städte	139 722	511	47 413	30 126	61 663	67 750	26 061	57 899	5 026
	Landkreise	240 924	2 209	127 974	51 771	58 957	106 774	37 857	134 125	7 786

1) Gebietsstand: 30.06.2002.
2) Einschl. nicht zuordenbarer Fälle.

3) Klassifikation der Wirtschaftszweige, Ausgabe 1993 (WZ 93).

11 Sozialversicherungspflichtig Beschäftigte am Arbeitsort
Sozialversicherungspflichtig Beschäftigte am 30.06.2002 nach kreisfreien Städten,
Landkreisen sowie nach Wirtschaftsabschnitten und ausgewählten Merkmalen

Schlüssel-Nummer	Land Kreisfreie Stadt Kreis ¹⁾	Ins- gesamt ²⁾	Nach Wirtschaftsabschnitten ³⁾				Und zwar			
			Land- und Forstwirtschaft, Fischerei	Produ- zierendes Gewerbe	Handel, Gast- gewerbe und Verkehr	Sonstige Dienst- leistungen	weiblich	Teilzeit- beschäftigte	Arbeiter/ -innen	Ausländer/ -innen
09 5	Reg.-Bez. Mittelbayern									
	Kreisfreie Städte									
09 5 61	Ansbach	22 193	113	7 626	4 918	9 536	11 014	4 108	9 871	951
09 5 62	Erlangen	73 035	148	36 090	8 235	28 562	31 450	12 636	16 700	5 516
09 5 63	Fürth	43 817	312	14 161	12 586	16 758	21 078	7 204	17 071	3 973
09 5 64	Nürnberg	263 654	1 265	75 462	69 259	117 666	116 111	38 911	96 459	29 399
09 5 65	Schwabach	13 190	120	5 356	3 333	4 381	6 460	2 280	5 967	970
	Landkreise									
09 5 71	Ansbach	50 249	502	26 145	9 951	13 649	23 032	7 981	28 851	2 365
09 5 72	Erlangen-Höchstadt	34 100	341	18 724	6 722	8 313	14 638	4 693	16 024	2 513
09 5 73	Fürth	20 743	226	9 243	4 738	6 536	9 993	3 531	10 772	1 738
	Neustadt a.d. Aisch- Bad Windsheim	24 581	518	10 620	5 219	8 222	11 617	4 783	13 294	881
09 5 74	Nürnberger Land	44 816	281	19 815	10 681	14 039	20 435	7 798	21 844	3 600
09 5 76	Roth	29 652	361	13 173	7 149	8 962	13 196	5 125	15 538	1 684
09 5 77	Weißenburg-Gunzenh.	27 961	277	13 707	5 333	8 644	12 370	4 853	14 432	1 495
	zusammen ...	647 991	4 464	250 122	148 124	245 268	291 394	103 903	266 823	55 085
	davon:									
	Kreisfreie Städte	415 889	1 958	138 695	98 331	176 903	186 113	65 139	146 068	40 809
	Landkreise	232 102	2 506	111 427	49 793	68 365	105 281	38 764	120 755	14 276
09 6	Reg.-Bez. Unterfranken									
	Kreisfreie Städte									
09 6 61	Aschaffenburg	38 314	104	13 062	10 150	14 997	17 342	6 001	16 065	2 671
09 6 62	Schweinfurt	47 564	124	22 969	8 223	16 248	16 678	6 315	23 891	1 966
09 6 63	Würzburg	76 112	242	15 643	20 129	40 098	38 758	16 290	24 594	3 124
	Landkreise									
09 6 71	Aschaffenburg	46 119	478	23 061	11 968	10 611	19 020	6 278	22 372	3 541
09 6 72	Bad Kissingen	31 244	336	11 090	6 544	13 265	15 033	5 450	16 466	512
09 6 74	Hasseberge	24 474	274	13 436	4 686	6 076	9 962	3 544	13 996	426
09 6 75	Kitzingen	26 508	698	11 606	6 343	7 860	11 654	4 227	14 346	1 198
09 6 77	Main-Spessart	40 555	393	23 668	6 772	9 721	16 160	5 828	21 018	1 937
09 6 76	Miltenberg	36 631	365	21 370	6 192	8 703	15 485	5 281	19 505	3 383
09 6 73	Rhön-Grabfeld	27 812	352	13 292	5 364	8 801	12 387	4 561	14 857	293
09 6 78	Schweinfurt	18 876	459	6 528	5 285	6 602	8 618	3 307	9 951	541
09 6 79	Würzburg	30 306	533	11 194	9 918	8 659	13 233	4 884	14 573	1 269
	zusammen ...	444 515	4 358	186 919	101 574	151 641	194 330	71 966	211 634	20 861
	davon:									
	Kreisfreie Städte	161 990	470	51 674	38 502	71 343	72 778	28 606	64 550	7 761
	Landkreise	282 525	3 888	135 245	63 072	80 298	121 552	43 360	147 084	13 100
09 7	Reg.-Bez. Schwaben									
	Kreisfreie Städte									
09 7 61	Augsburg	126 300	324	43 366	27 183	55 425	59 131	21 864	47 281	12 672
09 7 62	Kaufbeuren	14 887	101	4 182	3 794	6 810	8 237	3 405	5 720	908
09 7 63	Kempton (Allgäu)	30 238	99	8 743	9 094	12 301	14 430	5 981	11 925	1 923
09 7 64	Memmingen	23 983	223	10 655	5 866	7 237	11 028	3 717	10 343	2 028
	Landkreise									
09 7 71	Aichach-Friedberg	28 460	473	12 755	7 824	7 405	13 233	4 668	13 974	2 382
09 7 72	Augsburg	53 840	500	26 106	13 670	13 563	22 499	8 827	28 467	4 811
09 7 73	Dillingen a.d. Donau	26 338	436	13 100	5 072	7 727	12 043	4 178	13 792	1 592
09 7 79	Donau-Ries	46 274	480	25 266	9 764	10 764	19 364	6 305	24 312	1 971
09 7 74	Günzburg	40 752	379	18 503	7 419	14 443	17 837	6 652	20 675	3 551
09 7 76	Lindau (Bodensee)	25 168	265	12 633	5 030	7 240	11 369	3 832	12 675	3 180
09 7 75	Neu-Ulm	51 935	314	23 905	15 647	12 067	20 667	7 263	25 683	5 493
09 7 80	Oberallgäu	40 569	564	16 819	12 385	10 800	18 743	6 140	22 471	3 385
09 7 77	Ostallgäu	37 787	482	18 395	8 789	10 121	16 075	5 617	20 736	3 110
09 7 78	Unterallgäu	37 563	548	19 495	7 566	9 947	14 931	5 129	21 154	2 159
	zusammen ...	584 094	5 188	253 923	139 103	185 850	259 587	93 578	279 208	49 165
	davon:									
	Kreisfreie Städte	195 408	747	66 946	45 937	81 773	92 826	34 967	75 269	17 531
	Landkreise	388 686	4 441	186 977	93 166	104 077	166 761	58 611	203 939	31 634
09	zusammen ...	4 420 624	34 622	1 717 288	1 024 449	1 644 070	1 969 338	679 361	1 896 336	365 405
	davon:									
	Kreisfreie Städte	1 933 715	6 655	599 405	434 853	892 728	889 548	308 353	656 583	195 378

1) Gebietsstand: 30.06.2002.
2) Einschl. nicht zuordenbarer Fälle.

3) Klassifikation der Wirtschaftszweige, Ausgabe 1993 (WZ 93).

11 Sozialversicherungspflichtig Beschäftigte am Arbeitsort
Sozialversicherungspflichtig Beschäftigte am 30.06.2002 nach kreisfreien Städten,
Landkreisen sowie nach Wirtschaftsabschnitten und ausgewählten Merkmalen

Schlüssel- Num- mer	Land Kreisfreie Stadt Kreis ¹⁾	Ins- gesamt ²⁾	Nach Wirtschaftsabschnitten ³⁾				Und zwar			
			Land- und Forstwirt- schaft, Fischerei	Produ- zierendes Gewerbe	Handel, Gast- gewerbe und Verkehr	Sonstige Dienst- leistungen	weiblich	Teilzeit- beschäft- igte	Arbeiter/ -innen	Ausländer/ -innen
	Landkreise	2 444 153	27 649	1 086 503	585 144	744 736	1 066 999	366 970	1 209 642	168 137
10	Saarland									
	Stadtverband									
10 0 41	Saarbrücken	145 321	365	43 992	31 866	69 089	61 180	21 684	60 493	15 885
	Landkreise									
10 0 42	Merzig-Wadern	28 480	270	12 039	7 411	8 759	13 218	3 780	13 974	1 928
10 0 43	Neunkirchen	35 638	238	13 679	7 808	13 910	15 610	5 558	17 371	1 962
10 0 44	Saarlouis	65 081	297	31 782	14 269	18 731	23 808	8 015	36 391	6 632
10 0 45	Saar-Pfalz-Kreis	56 668	274	26 789	10 805	18 787	22 246	7 122	29 299	4 657
10 0 46	Sankt Wendel	22 267	120	8 423	5 027	8 697	10 399	3 556	11 069	530
10	zusammen ...	353 455	1 564	136 704	77 186	137 973	146 461	49 715	168 597	31 594
11 1	Berlin-West	732 467	3 362	150 040	169 060	409 880	370 981	140 883	251 073	60 076
11 2	Berlin-Ost	371 309	2 145	63 478	84 460	221 158	190 460	53 223	120 161	13 208
11	zusammen ...	1 103 776	5 507	213 518	253 520	631 038	561 441	194 106	371 234	73 284
12	Brandenburg									
	Kreisfreie Städte									
12 0 51	Brandenburg a.d. Havel	24 701	162	7 564	4 809	12 166	12 170	3 158	11 173	201
12 0 52	Cottbus	47 201	307	6 806	10 782	29 306	25 936	6 600	16 168	434
12 0 53	Frankfurt (Oder)	30 582	184	4 595	6 262	19 538	17 016	4 954	10 184	379
12 0 54	Potsdam	64 254	264	6 770	12 828	44 388	34 758	8 441	19 677	969
	Landkreise									
12 0 60	Barnim	42 991	1 333	10 605	11 735	19 318	20 600	5 272	20 451	385
12 0 61	Dahme-Spreewald	46 458	1 972	12 044	15 550	16 891	21 903	6 185	22 471	509
12 0 62	Elbe-Elster	32 553	2 246	11 346	7 043	11 918	15 368	4 159	17 054	82
12 0 63	Havelland	36 356	1 459	11 398	9 932	13 567	17 858	5 135	18 910	505
12 0 64	Märkisch-Oderland	47 085	2 909	12 343	12 109	19 720	22 074	5 671	22 681	500
12 0 65	Oberhavel	48 757	1 355	16 299	11 192	19 911	22 762	6 956	23 441	703
12 0 66	Oberspreewald-Lausitz	37 960	1 008	13 770	8 490	14 691	17 553	4 625	19 227	131
12 0 67	Oder-Spree	51 471	1 832	18 053	11 229	20 346	23 815	6 049	26 198	369
12 0 68	Ostprignitz-Ruppin	33 697	2 516	10 125	7 201	13 855	16 433	4 136	17 070	136
12 0 69	Potsdam-Mittelmark	58 740	2 955	15 625	16 015	24 142	27 439	7 938	27 163	893
12 0 70	Prignitz	26 108	1 807	7 628	6 411	10 262	12 308	3 348	13 937	78
12 0 71	Spree-Neisse	42 114	1 518	19 054	8 545	12 996	17 891	6 224	23 676	273
12 0 72	Teltow-Fläming	48 327	1 969	17 007	13 710	15 638	20 538	5 093	25 079	804
12 0 73	Uckermark	40 420	3 000	11 841	8 479	17 100	18 935	5 914	20 267	257
12	zusammen ...	759 775	28 796	212 873	182 322	335 753	365 357	99 858	354 827	7 608
	davon:									
	Kreisfreie Städte	166 738	917	25 735	34 681	105 398	89 880	23 153	57 202	1 983
	Landkreise	593 037	27 879	187 138	147 641	230 355	275 477	76 705	297 625	5 625
13	Mecklenburg-Vorpommern									
	Kreisfreie Städte									
13 0 01	Greifswald	22 163	397	3 722	3 961	14 083	12 674	3 347	6 978	211
13 0 02	Neubrandenburg	35 017	155	6 268	8 304	20 290	19 227	4 610	12 427	136
13 0 03	Rostock	78 521	623	13 539	19 987	44 371	40 526	9 881	29 066	864
13 0 04	Schwerin	49 477	112	8 467	10 520	30 377	27 303	7 247	16 170	273
13 0 05	Stralsund	23 962	119	4 531	5 164	14 148	12 447	3 525	9 377	124
13 0 06	Wismar	17 838	192	6 185	3 111	8 350	8 563	2 407	8 281	123
	Landkreise									
13 0 51	Bad Doberan	33 040	1 557	8 819	10 715	11 949	15 756	4 458	16 484	149
13 0 52	Demmin	22 836	2 429	6 581	5 357	8 469	10 387	2 570	12 336	48
13 0 53	Güstrow	31 055	1 987	7 228	7 543	14 296	15 117	4 729	15 188	89
13 0 54	Ludwigslust	36 399	2 280	13 191	8 523	12 402	16 902	4 178	20 884	283
13 0 55	Mecklenburg-Strelitz	20 429	2 269	4 971	5 447	7 742	9 130	2 984	10 539	111
13 0 56	Müritz	20 742	1 636	5 889	5 668	7 549	10 216	2 314	11 102	64
13 0 57	Nordvorpommern	28 010	2 009	6 864	7 581	11 556	13 670	4 150	14 982	82
13 0 58	Nordwestmecklenburg	26 856	2 050	8 867	6 249	9 689	12 043	3 263	14 758	128
13 0 59	Ostvorpommern	31 302	1 532	7 579	9 196	12 993	15 950	4 078	16 104	201
13 0 60	Parchim	26 604	2 218	7 666	5 329	11 391	12 924	3 153	13 451	91
13 0 61	Rügen	23 547	866	3 634	9 753	9 256	13 008	2 644	12 530	160
13 0 62	Uecker-Randow	21 032	1 148	4 586	3 808	11 490	11 002	2 988	10 025	83
13	zusammen ...	548 830	23 579	128 587	136 216	260 401	276 845	72 526	250 682	3 220

1) Gebietsstand: 30.06.2002.
2) Einschl. nicht zuordenbarer Fälle.

3) Klassifikation der Wirtschaftszweige, Ausgabe 1993 (WZ 93).

11 Sozialversicherungspflichtig Beschäftigte am Arbeitsort
Sozialversicherungspflichtig Beschäftigte am 30.06.2002 nach kreisfreien Städten,
Landkreisen sowie nach Wirtschaftsabschnitten und ausgewählten Merkmalen

Schlüssel-Nummer	Land Kreisfreie Stadt Kreis ¹⁾	Ins- gesamt ²⁾	Nach Wirtschaftsabschnitten ³⁾				Und zwar			
			Land- und Forstwirtschaft, Fischerei	Produ- zierendes Gewerbe	Handel, Gast- gewerbe und Verkehr	Sonstige Dienst- leistungen	weiblich	Teilzeit- beschäftigte	Arbeiter/ -innen	Ausländer/ -innen
	davon:									
	Kreisfreie Städte	226 978	1 598	42 712	51 047	131 619	120 740	31 017	82 299	1 731
	Landkreise	321 852	21 981	85 875	85 169	128 782	156 105	41 509	168 383	1 489
14	Sachsen									
14 1	Reg.-Bez. Chemnitz									
	Kreisfreie Städte									
14 1 61	Chemnitz	110 835	795	26 073	26 052	57 907	54 695	15 638	41 357	846
14 1 66	Plauen	26 056	213	7 694	5 206	12 938	13 504	3 592	11 375	189
14 1 67	Zwickau	50 556	139	17 046	10 485	22 885	22 273	5 982	25 519	284
	Landkreise									
14 1 71	Annaberg	27 181	937	11 953	5 408	8 883	13 029	3 743	15 779	82
14 1 91	Aue-Schwarzenberg	37 928	1 021	14 856	7 521	14 529	18 159	6 642	20 149	105
14 1 73	Chemnitz Land	40 705	860	16 989	9 205	13 651	19 447	5 854	21 893	175
14 1 77	Freiberg	42 992	2 098	16 157	8 661	16 075	20 646	6 100	22 553	236
14 1 81	Mittlerer Erzgebirgskreis	25 642	1 128	10 967	4 679	8 867	12 712	5 012	14 966	62
14 1 82	Mittweida	37 148	1 595	14 987	8 402	12 160	17 389	5 025	19 758	133
14 1 88	Stollberg	23 006	836	9 650	4 768	7 750	10 851	3 274	12 767	81
14 1 78	Vogtlandkreis	56 653	2 007	24 155	11 604	18 885	27 598	8 874	32 502	335
14 1 93	Zwickauer Land	30 473	1 148	11 586	6 968	10 771	14 945	4 826	16 902	94
	zusammen ...	509 175	12 777	182 113	108 959	205 301	245 248	74 562	255 520	2 622
	davon:									
	Kreisfreie Städte	187 447	1 147	50 813	41 743	93 730	90 472	25 212	78 251	1 319
	Landkreise	321 728	11 630	131 300	67 216	111 571	154 776	49 350	177 269	1 303
14 2	Reg.-Bez. Dresden									
	Kreisfreie Städte									
14 2 62	Dresden	213 480	1 141	44 033	46 451	121 851	107 989	26 901	70 968	2 617
14 2 63	Görlitz	18 798	155	4 646	3 990	10 007	10 401	3 852	6 886	201
14 2 64	Hoyerswerda	12 870	73	2 127	3 480	7 190	7 945	2 242	4 468	77
	Landkreise									
14 2 72	Bautzen	47 334	1 301	16 537	9 898	19 598	22 090	6 770	23 785	271
14 2 92	Kamenz	45 655	1 661	18 925	9 969	15 100	20 880	5 565	24 466	188
14 2 86	Löbau-Zittau	39 180	1 379	13 007	7 973	16 821	20 326	6 740	19 260	169
14 2 80	Meißen-Radebeul	47 411	1 645	17 840	11 047	16 878	22 217	5 824	22 436	270
14 2 84	Niederschlesischer- Oberlausitzkreis	24 365	1 138	8 682	4 976	9 569	11 535	4 282	12 735	95
14 2 85	Riesa-Großenhain	35 864	1 164	14 147	7 164	13 388	16 464	4 791	18 732	200
14 2 87	Sächsische Schweiz	38 748	1 404	12 836	8 325	16 181	19 015	5 545	19 208	241
14 2 90	Weißeritzkreis	32 204	1 835	11 700	7 319	11 345	15 920	4 253	16 696	167
	zusammen....	555 909	12 896	164 480	120 592	257 928	274 782	76 765	239 640	4 496
	davon:									
	Kreisfreie Städte	245 148	1 369	50 806	53 921	139 048	126 335	32 995	82 322	2 895
	Landkreise	310 761	11 527	113 674	66 671	118 880	148 447	43 770	157 318	1 601
14 3	Reg.-Bez. Leipzig									
	Kreisfreie Stadt									
14 3 65	Leipzig	196 239	663	36 632	44 379	114 560	103 214	30 162	67 602	2 261
	Landkreise									
14 3 74	Delitzsch	37 778	1 272	11 191	11 098	14 215	17 514	4 917	18 172	207
14 3 75	Döbeln	21 953	733	8 499	4 844	7 876	10 919	3 423	11 417	93
14 3 79	Leipziger Land	37 453	1 246	14 360	8 745	13 099	16 755	5 167	19 050	240
14 3 83	Muldentalkreis	34 710	1 506	11 401	7 842	13 959	16 480	4 728	18 206	143
14 3 89	Torgau Oschatz	28 018	1 992	9 411	5 816	10 795	13 708	3 882	14 801	142
	zusammen ...	356 151	7 412	91 494	82 724	174 504	178 590	52 279	149 248	3 086
	davon:									
	Kreisfreie Stadt	196 239	663	36 632	44 379	114 560	103 214	30 162	67 602	2 261
	Landkreise	159 912	6 749	54 862	38 345	59 944	75 376	22 117	81 646	825
14	zusammen ...	1 421 235	33 085	438 087	312 275	637 733	698 620	203 606	644 408	10 204
	davon:									
	Kreisfreie Stadt	628 834	3 179	138 251	140 043	347 338	320 021	88 369	228 175	6 475
	Landkreise	792 401	29 906	299 836	172 232	290 395	378 599	115 237	416 233	3 729

1) Gebietsstand: 30.06.2002.

2) Einschl. nicht zuordenbarer Fälle.

3) Klassifikation der Wirtschaftszweige, Ausgabe 1993 (WZ 93).

11 Sozialversicherungspflichtig Beschäftigte am Arbeitsort
Sozialversicherungspflichtig Beschäftigte am 30.06.2002 nach kreisfreien Städten,
Landkreisen sowie nach Wirtschaftsabschnitten und ausgewählten Merkmalen

Schlüssel- Num- mer	Land Kreisfreie Stadt Kreis ¹⁾	Ins- gesamt ²⁾	Nach Wirtschaftsabschnitten ³⁾				Und zwar			
			Land- und Forstwirt- schaft, Fischerei	Produ- zierendes Gewerbe	Handel, Gast- gewerbe und Verkehr	Sonstige Dienst- leistungen	weiblich	Teilzeit- beschäftigte	Arbeiter/ -innen	Ausländer/ -innen
15	Sachsen-Anhalt									
15 1	Reg.-Bez. Dessau									
	Kreisfreie Stadt									
15 1 01	Dessau	33 291	265	6 631	7 738	18 656	17 119	3 804	13 445	329
	Landkreise									
15 1 51	Anhalt-Zerbst	19 120	1 114	7 156	3 814	7 035	9 190	2 192	10 751	72
15 1 53	Bernburg	19 601	529	5 764	5 687	7 621	9 488	2 293	9 927	90
15 1 54	Bitterfeld	28 101	639	9 504	7 354	10 602	12 816	3 443	14 550	176
15 1 59	Köthen	15 332	524	5 371	3 403	6 034	7 115	1 832	7 841	93
15 1 71	Wittenberg	36 885	2 187	12 699	6 505	15 494	18 413	4 713	17 843	211
	zusammen ...	152 330	5 258	47 125	34 501	65 442	74 141	18 277	74 357	971
	davon:									
	Kreisfreie Stadt	33 291	265	6 631	7 738	18 656	17 119	3 804	13 445	329
	Landkreise	119 039	4 993	40 494	26 763	46 786	57 022	14 473	60 912	642
15 2	Reg.-Bez. Halle									
	Kreisfreie Stadt									
15 2 02	Halle/Saale	96 499	388	15 657	19 390	61 056	54 507	13 171	29 870	790
	Landkreise									
15 2 56	Burgenlandkreis	35 346	1 741	11 812	8 513	13 279	17 048	4 482	18 551	154
15 2 60	Mansfelder Land	26 452	637	8 171	6 096	11 545	13 339	4 977	13 153	76
15 2 61	Merseburg-Querfurt	42 130	1 752	15 323	10 128	14 913	17 763	5 169	21 848	392
15 2 65	Saalkreis	20 474	588	8 138	7 968	3 778	7 358	2 117	12 207	113
15 2 66	Sangerhausen	17 076	1 063	5 269	4 215	6 527	8 398	2 748	9 027	110
15 2 68	Weißenfels	21 409	771	5 404	4 660	10 574	11 481	2 572	9 297	104
	zusammen ...	259 386	6 940	69 774	60 970	121 672	129 894	35 236	113 953	1 739
	davon:									
	Kreisfreie Stadt	96 499	388	15 657	19 390	61 056	54 507	13 171	29 870	790
	Landkreise	162 887	6 552	54 117	41 580	60 616	75 387	22 065	84 083	949
15 3	Reg.-Bez. Magdeburg									
	Kreisfreie Stadt									
15 3 03	Magdeburg	106 853	271	19 075	22 079	65 419	57 679	14 191	36 146	978
	Landkreise									
15 3 70	Altmarkkreis Salzwedel	29 209	1 932	8 303	5 817	13 153	15 171	3 530	14 733	137
15 3 52	Aschersleben-Stassfurt	29 421	1 403	9 147	5 107	13 763	15 175	3 804	13 555	176
15 3 55	Bördekreis	20 385	1 094	6 698	5 651	6 936	9 374	3 125	11 760	66
15 3 57	Halberstadt	23 239	840	5 530	5 457	11 411	12 523	2 823	9 940	85
15 3 58	Jerichower Land	26 923	1 293	10 208	5 810	9 609	12 381	3 473	15 172	165
15 3 62	Ohrekreis	34 172	1 339	13 101	9 537	10 194	14 902	4 628	19 723	249
15 3 64	Quedlinburg	21 014	976	6 722	4 254	9 062	10 740	2 719	10 776	112
15 3 67	Schönebeck	18 197	432	7 056	3 700	7 007	8 684	2 537	9 345	91
15 3 63	Stendal	35 653	2 192	10 468	7 660	15 332	17 227	4 644	18 085	105
15 3 69	Wernigerode	27 439	993	8 975	6 948	10 521	12 922	3 407	14 458	107
	zusammen ...	372 505	12 765	105 283	82 020	172 407	186 778	48 881	173 693	2 271
	davon:									
	Kreisfreie Stadt	106 853	271	19 075	22 079	65 419	57 679	14 191	36 146	978
	Landkreise	265 652	12 494	86 208	59 941	106 988	129 099	34 690	137 547	1 293
15	zusammen ...	784 221	24 963	222 182	177 491	359 521	390 813	102 394	362 003	4 981
	davon:									
	Kreisfreie Städte	236 643	924	41 363	49 207	145 131	129 305	31 166	79 461	2 097
	Landkreise	547 578	24 039	180 819	128 284	214 390	261 508	71 228	282 542	2 884
16	Thüringen									
	Kreisfreie Städte									
16 0 56	Eisenach	21 781	83	8 292	4 688	8 718	10 313	2 778	11 180	199
16 0 51	Erfurt	101 942	1 440	18 878	22 925	58 698	53 015	13 324	35 099	896
16 0 52	Gera	39 424	196	6 956	9 337	22 933	21 398	5 335	15 344	282
16 0 53	Jena	44 388	112	11 792	7 163	25 321	23 290	7 577	13 694	520
16 0 54	Suhl	19 177	202	4 030	4 969	9 973	10 434	2 767	6 891	81
16 0 55	Weimar	22 757	101	4 089	4 694	13 872	12 342	3 193	7 629	242

1) Gebietsstand: 30.06.2002.
2) Einschl. nicht zuordenbarer Fälle.

3) Klassifikation der Wirtschaftszweige, Ausgabe 1993 (WZ 93).

11 Sozialversicherungspflichtig Beschäftigte am Arbeitsort
Sozialversicherungspflichtig Beschäftigte am 30.06.2002 nach kreisfreien Städten
und Landkreisen sowie nach Wirtschaftsbereichen und Arbeitern/Angestellten

Schlüssel- Num- mer	Land Kreisfreie Stadt Kreis ¹⁾	Ins- gesamt ²⁾	Nach Wirtschaftsabschnitten ³⁾				Und zwar			
			Land- und Forstwirt- schaft, Fischerei	Produ- zierendes Gewerbe ³⁾	Handel, Gast- gewerbe und Verkehr	Sonstige Dienst- leistungen	weiblich	Teilzeit- beschäf- tigte	Arbeiter/ -innen	Ausländer/ -innen
16	noch Thüringen									
	Landkreise									
16 0 77	Altenburger Land	28 454	1 034	10 321	6 684	10 415	13 875	4 751	15 119	117
16 0 61	Eichsfeld	31 411	966	13 645	6 102	10 697	14 394	5 563	17 965	109
16 0 67	Gotha	46 756	1 415	17 242	12 742	15 356	21 720	5 619	26 281	280
16 0 76	Greiz	32 527	2 035	13 553	7 183	9 752	14 921	4 247	17 981	157
16 0 69	Hildburghausen	19 697	966	8 778	3 360	6 593	9 594	3 039	11 634	51
16 0 70	Ilm-Kreis	32 850	837	12 456	6 771	12 786	15 242	4 725	16 037	217
16 0 65	Kyffhäuserkreis	22 467	1 083	7 454	4 130	9 799	10 937	3 483	11 761	53
16 0 62	Nordhausen	29 186	800	8 942	6 313	13 131	14 021	4 385	13 655	153
16 0 74	Saale-Holzland-Kreis	27 211	1 440	10 944	6 708	8 119	12 440	3 911	15 112	119
16 0 75	Saale-Orla-Kreis	30 765	2 026	13 914	5 819	9 000	14 178	3 980	18 566	162
16 0 73	Saalfeld-Rudolstadt	37 407	1 208	14 390	7 458	14 350	18 158	4 337	19 002	129
16 0 66	Schmalkalden-Meiningen ...	44 837	1 139	19 249	7 779	16 670	21 161	6 007	25 217	279
16 0 68	Sömmerda	20 463	1 318	8 584	4 256	6 305	8 852	2 463	11 505	195
16 0 72	Sonneberg	19 498	307	9 568	3 419	6 202	9 689	2 397	11 489	91
16 0 64	Unstrut-Hainich-Kreis	33 569	2 204	10 869	6 509	13 986	17 128	5 665	16 536	118
16 0 63	Wartburgkreis	39 896	1 458	19 865	7 202	11 370	18 157	5 056	23 549	208
16 0 71	Weimarer Land	24 345	1 199	8 852	5 790	8 504	11 222	3 050	13 053	92
16	zusammen ...	770 808	23 569	262 663	162 001	322 550	376 481	107 652	374 299	4 750
	davon:									
	Kreisfreie Städte	249 469	2 134	54 037	53 776	139 515	130 792	34 974	89 837	2 220
	Landkreise	521 339	21 435	208 626	108 225	183 035	245 689	72 678	284 462	2 530
	Deutschland									
	Insgesamt ...	27 571 147	332 611	9 420 825	6 487 956	11 327 705	12 391 665	4 255 034	11 626 460	1 959 953

1) Gebietsstand: 30.06.2002.
2) Einschl. nicht zuordenbarer Fälle.

3) Klassifikation der Wirtschaftszweige, Ausgabe 1993 (WZ 93).

Sozialversicherungspflichtig Beschäftigte
12 Sozialversicherungspflichtig Beschäftigte Ein-*)

Lfd. Nr.	Wohnort	Arbeits								
		Deutschland	Baden-Württemberg	Bayern	Berlin		Brandenburg	Bremen	Hamburg	
					zusammen	West				Ost
1	Insgesamt	27 571 147	3 851 416	4 420 624	1 103 776	732 467	371 309	759 775	284 653	768 687
2	Baden-Württemberg	3 698 797	3 543 620	59 726	2 821	2 234	587	602	534	3 196
3	Bayern	4 342 782	74 597	4 161 272	5 029	4 093	936	779	747	5 060
4	Berlin	1 025 201	6 238	7 993	912 398	615 003	297 395	55 205	592	4 367
5	West	573 434	3 465	4 628	518 861	455 903	62 958	23 927	357	2 551
6	Ost	451 767	2 773	3 365	393 537	159 100	234 437	31 278	235	1 816
7	Brandenburg	879 885	5 370	6 836	144 653	88 349	56 304	669 782	514	2 661
8	Bremen	203 054	654	753	266	218	48	87	170 177	2 716
9	Hamburg	571 393	2 224	3 747	1 576	1 156	420	241	1 388	494 047
10	Hessen	2 066 799	44 726	25 703	2 789	2 141	648	464	608	3 834
11	Mecklenburg-Vorpommern	598 900	1 667	1 857	5 211	2 093	3 118	5 752	1 097	13 016
12	Niedersachsen	2 533 308	10 060	10 277	4 228	3 348	880	1 083	103 430	82 266
13	Nordrhein-Westfalen	5 777 775	24 071	24 786	7 296	5 391	1 905	1 372	2 333	9 203
14	Rheinland-Pfalz	1 323 865	70 096	7 018	1 178	922	256	374	342	1 242
15	Saarland	325 155	3 120	1 456	184	145	39	59	51	267
16	Sachsen	1 477 118	13 315	34 998	6 338	2 600	3 738	14 194	395	1 524
17	Sachsen-Anhalt	864 064	6 135	9 901	4 974	2 153	2 821	7 096	601	1 712
18	Schleswig-Holstein	890 240	2 903	3 498	1 367	1 057	310	445	1 214	140 058
19	Thüringen	855 460	6 927	37 815	2 442	929	1 513	1 662	172	636
	Nachrichtlich:									
20	Früheres Bundesgebiet	22 306 602	3 779 536	4 302 864	545 595	476 608	68 987	29 433	281 181	744 440
21	Neue Länder und Berlin-Ost	5 127 194	36 187	94 772	557 155	255 224	301 931	729 764	3 014	21 365
22	Ausland (incl. o. Angabe)	137 351	35 693	22 988	1 026	635	391	578	458	2 882
23	"Einpendler"	137 351	307 796	259 352	191 378	276 564	136 872	89 993	114 476	274 640
24	"Pendlersaldo"	137 351	152 619	77 842	78 575	159 033	- 80 458	-120 110	81 599	197 294

*) Sozialversicherungspflichtig Beschäftigte, die nicht am inländischen Arbeitsort wohnen.

**) Personen, die nicht am inländischen Wohnort sozialversicherungspflichtig beschäftigt sind

***) Positiv = Überschuss der „Einpendler“ über die „Auspender“;
negativ = Überschuss der „Auspender“ über die „Einpendler“.

am Wohnort
und Auspendler**) sowie Pendlersaldo***) am 30.06.2002 nach Ländern

ort												„Aus- pendler“	Lfd. Nr.
Hessen	Mecklen- burg-Vor- pommern	Nieder- sachsen	Nordrhein- West- falen	Rhein- land- Pfalz	Saar- land	Sachsen	Sachsen- Anhalt	Schleswig- Holstein	Thüringen	nachrichtlich			
										früheres Bundes- gebiet	neue Länder u. Berlin-Ost		
2 192 552	548 830	2 411 598	5 889 812	1 195 746	353 455	1 421 235	784 221	813 959	770 808	22 914 969	4 656 178	X	1
32 609	217	4 466	20 867	23 865	1 824	1 522	557	1 530	841	3 694 471	4 326	155 177	2
47 425	352	5 930	25 477	4 633	864	3 383	826	2 064	4 344	4 332 162	10 620	181 510	3
7 346	1 875	3 836	14 626	1 379	493	3 413	2 151	1 911	1 378	663 784	361 417	112 803	4
4 422	612	2 099	8 115	754	237	1 150	806	1 036	414	483 567	89 867	117 531	5
2 924	1 263	1 737	6 511	625	256	2 263	1 345	875	964	180 217	271 550	217 330	6
4 019	6 167	5 394	7 851	1 236	353	13 460	7 452	2 237	1 900	124 820	755 065	210 103	7
915	116	24 138	2 185	257	41	54	76	569	50	202 623	431	32 877	8
4 254	1 071	11 829	6 538	491	148	199	195	43 340	105	569 162	2 231	77 346	9
1 905 183	327	10 878	29 673	34 802	904	1 030	539	1 474	3 865	2 059 926	6 873	161 616	10
1 356	529 475	8 102	3 392	446	112	2 116	2 066	22 484	751	55 622	543 278	69 425	11
16 641	1 929	2 212 297	68 957	2 632	479	1 015	4 715	11 376	1 923	2 521 763	11 545	321 011	12
39 685	648	50 865	5 585 514	20 996	1 788	1 900	1 616	4 168	1 534	5 768 800	8 975	192 261	13
84 410	120	1 796	55 341	1 078 987	21 211	533	207	623	387	1 321 988	1 877	244 878	14
2 776	20	297	2 784	12 374	301 430	97	44	123	73	324 823	332	23 725	15
7 494	1 210	4 058	9 847	2 268	409	1 350 947	15 622	1 068	13 431	77 976	1 399 142	126 171	16
4 653	1 441	42 035	10 191	1 776	355	22 654	739 761	1 289	9 490	80 801	783 263	124 303	17
3 630	2 706	7 706	7 587	734	149	235	240	717 616	152	886 152	4 088	172 624	18
26 638	607	13 359	6 798	1 937	301	17 856	7 701	465	730 144	95 977	759 483	125 316	19
2 141 950	8 118	2 332 301	5 813 038	1 180 525	329 075	11 118	9 821	783 919	13 688	22 165 437	141 165	141 165	20
47 084	540 163	74 685	44 590	8 288	1 786	1 409 296	773 947	28 418	756 680	615 413	4 511 781	615 413	21
3 518	549	4 612	32 184	6 933	22 594	821	453	1 622	440	134 119	3 232	X	22
287 369	19 355	199 301	304 298	116 759	52 025	70 288	44 460	96 343	40 664	749 532	144 397	X	23
125 753	- 50 070	-121 710	112 037	-128 119	28 300	- 55 883	- 79 843	- 76 281	- 84 652	608 367	-471 016	X	24

Anhang

Klassifikation der Wirtschaftszweige, Ausgabe 1993 (WZ 93) Tiefengliederung bis zur Ebene Wirtschaftsgruppe

- A Land- und Forstwirtschaft**
 - 01 Landwirtschaft, gewerbliche Jagd
 - 01.1 Pflanzenbau
 - 01.2 Tierhaltung
 - 01.3 Gemischte Landwirtschaft
 - 01.4 Erbringung von Dienstleistungen auf der landwirtschaftlichen Erzeugerstufe sowie von gärtnerischen Dienstleistungen
 - 01.5 Gewerbliche Jagd
 - 02 Forstwirtschaft
 - 02.0 Forstwirtschaft

- B Fischerei und Fischzucht**
 - 05 Fischerei und Fischzucht
 - 05.0 Fischerei und Fischzucht

- C Bergbau und Gewinnung von Steinen und Erden**
 - CA Kohlenbergbau, Torfgewinnung, Gewinnung von Erdöl und Erdgas, Bergbau auf Uran- und Thoriumerze**
 - 10 Kohlenbergbau, Torfgewinnung
 - 10.1 Steinkohlenbergbau und -brikettherstellung
 - 10.2 Braunkohlenbergbau und -brikettherstellung
 - 10.3 Torfgewinnung und -veredlung
 - 11 Gewinnung von Erdöl und Erdgas, Erbringung damit verbundener Dienstleistungen
 - 11.1 Gewinnung von Erdöl und Erdgas
 - 11.2 Erbringung von Dienstleistungen bei der Gewinnung von Erdöl und Erdgas
 - 12 Bergbau auf Uran- und Thoriumerze
 - 12.0 Bergbau auf Uran- und Thoriumerze

 - CB Erzbergbau, Gewinnung von Steinen und Erden, sonstiger Bergbau**
 - 13 Erzbergbau
 - 13.1 Eisenerzbergbau
 - 13.2 NE-Metallerzbergbau (ohne Bergbau auf Uran- und Thoriumerze)
 - 14 Gewinnung von Steinen und Erden, sonstiger Bergbau
 - 14.1 Gewinnung von Natursteinen
 - 14.2 Gewinnung von Kies, Sand, Ton und Kaolin
 - 14.3 Bergbau auf chemische und Düngemittelminerale
 - 14.4 Gewinnung von Salz
 - 14.5 Gewinnung von Steinen und Erden a.n.g., sonstiger Bergbau

- D Verarbeitendes Gewerbe**
 - DA Ernährungsgewerbe und Tabakverarbeitung**
 - 15 Ernährungsgewerbe
 - 15.1 Schlachten und Fleischverarbeitung
 - 15.2 Fischverarbeitung
 - 15.3 Obst- und Gemüseverarbeitung
 - 15.4 Herstellung von pflanzlichen und tierischen Ölen und Fetten

Anhang

- 15.5 Milchverarbeitung
- 15.6 Mahl- und Schälmühlen, Herstellung von Stärke und Stärkeerzeugnissen
- 15.7 Herstellung von Futtermitteln
- 15.8 Sonstiges Ernährungsgewerbe (ohne Getränkeherstellung)
- 15.9 Getränkeherstellung
- 16 Tabakverarbeitung
- 16.0 Tabakverarbeitung

DB Textil- und Bekleidungsgewerbe

- 17 Textilgewerbe
 - 17.1 Spinnstoffaufbereitung und Spinnerei
 - 17.2 Weberei
 - 17.3 Textilveredlung
 - 17.4 Herstellung von konfektionierten Textilwaren (ohne Bekleidung)
 - 17.5 Sonstiges Textilgewerbe (ohne Herstellung von Maschenware)
 - 17.6 Herstellung von gewirktem und gestricktem Stoff
 - 17.7 Herstellung von gewirkten und gestrickten Fertigerzeugnissen
- 18 Bekleidungsgewerbe
 - 18.1 Herstellung von Lederbekleidung
 - 18.2 Herstellung von Bekleidung (ohne Lederbekleidung)
 - 18.3 Zurichtung und Färben von Fellen, Herstellung von Pelzwaren

DC Ledergewerbe

- 19 Ledergewerbe
 - 19.1 Ledererzeugung
 - 19.2 Lederverarbeitung (ohne Herstellung von Lederbekleidung und Schuhen)
 - 19.3 Herstellung von Schuhen

DD Holzgewerbe (ohne Herstellung von Möbeln)

- 20 Holzgewerbe (ohne Herstellung von Möbeln)
 - 20.1 Säge-, Hobel- und Holzimprägnierwerke
 - 20.2 Furnier-, Sperrholz-, Holzfaserverplatten- und Holzspanplattenwerke
 - 20.3 Herstellung von Konstruktionsteilen, Fertigbauteilen, Ausbauelementen und Fertigteilmontagen aus Holz
 - 20.4 Herstellung von Verpackungsmitteln und Lagerbehältern aus Holz
 - 20.5 Herstellung von Holzwaren a.n.g. sowie von Kork-, Flecht- und Korbwaren

DE Papier-, Verlags- und Druckgewerbe

- 21 Papiergewerbe
 - 21.1 Herstellung von Holzstoff, Zellstoff, Papier, Karton und Pappe
 - 21.2 Papier-, Karton- und Pappeverarbeitung
- 22 Verlagsgewerbe, Druckgewerbe, Vervielfältigung von bespielten Ton-, Bild- und Datenträgern
 - 22.1 Verlagsgewerbe
 - 22.2 Druckgewerbe
 - 22.3 Vervielfältigung von bespielten Ton-, Bild- und Datenträgern

DF Kokerei, Mineralölverarbeitung, Herstellung und Verarbeitung von Spalt- und Brutstoffen

- 23 Kokerei, Mineralölverarbeitung, Herstellung und Verarbeitung von Spalt- und Brutstoffen
 - 23.1 Kokerei
 - 23.2 Mineralölverarbeitung
 - 23.3 Herstellung und Verarbeitung von Spalt- und Brutstoffen

Anhang

DG Chemische Industrie

- 24 Chemische Industrie
- 24.1 Herstellung von chemischen Grundstoffen
- 24.2 Herstellung von Schädlingsbekämpfungs- und Pflanzenschutzmitteln
- 24.3 Herstellung von Anstrichmitteln, Druckfarben und Kitt
- 24.4 Herstellung von pharmazeutischen Erzeugnissen
- 24.5 Herstellung von Seifen, Wasch-, Reinigungs- und Körperpflegemitteln
- 24.6 Herstellung von sonstigen chemischen Erzeugnissen
- 24.7 Herstellung von Chemiefasern

DH Herstellung von Gummi- und Kunststoffwaren

- 25 Herstellung von Gummi- und Kunststoffwaren
- 25.1 Herstellung von Gummiwaren
- 25.2 Herstellung von Kunststoffwaren

DI Glasgewerbe, Keramik, Verarbeitung von Steinen und Erden

- 26 Glasgewerbe, Keramik, Verarbeitung von Steinen und Erden
- 26.1 Herstellung und Verarbeitung von Glas
- 26.2 Keramik (ohne Ziegelei und Baukeramik)
- 26.3 Herstellung von keramischen Wand- und Bodenfliesen und -platten
- 26.4 Ziegelei, Herstellung von sonstiger Baukeramik
- 26.5 Herstellung von Zement, Kalk und gebranntem Gips
- 26.6 Herstellung von Erzeugnissen aus Beton, Zement und Gips
- 26.7 Be- und Verarbeitung von Natursteinen a.n.g.
- 26.8 Herstellung von sonstigen Mineralerzeugnissen

DJ Metallerzeugung und -bearbeitung, Herstellung von Metallerzeugnissen

- 27 Metallerzeugung und -bearbeitung
- 27.1 Erzeugung von Roheisen, Stahl und Ferrolegierungen (EGKS)
- 27.2 Herstellung von Rohren
- 27.3 Sonstige erste Bearbeitung von Eisen und Stahl, Herstellung von Ferrolegierungen (nicht EGKS)
- 27.4 Erzeugung und erste Bearbeitung von NE-Metallen
- 27.5 Gießereiindustrie
- 28 Herstellung von Metallerzeugnissen
- 28.1 Stahl- und Leichtmetallbau
- 28.2 Kessel- und Behälterbau (ohne Herstellung von Dampfkesseln)
- 28.3 Herstellung von Dampfkesseln (ohne Zentralheizungskessel)
- 28.4 Herstellung von Schmiede-, Press-, Zieh- und Stanzteilen, gewalzten Ringen und pulvermetallurgischen Erzeugnissen
- 28.5 Oberflächenveredlung, Wärmebehandlung und Mechanik a.n.g.
- 28.6 Herstellung von Schneidwaren, Werkzeugen, Schlössern und Beschlägen
- 28.7 Herstellung von sonstigen Eisen-, Blech- und Metallwaren

DK Maschinenbau

- 29 Maschinenbau
- 29.1 Herstellung von Maschinen für die Erzeugung und Nutzung von mechanischer Energie (ohne Motoren für Luft- und Straßenfahrzeuge)
- 29.2 Herstellung von sonstigen Maschinen für unspezifische Verwendung
- 29.3 Herstellung von land- und forstwirtschaftlichen Maschinen
- 29.4 Herstellung von Werkzeugmaschinen
- 29.5 Herstellung von Maschinen für sonstige bestimmte Wirtschaftszweige
- 29.6 Herstellung von Waffen und Munition
- 29.7 Herstellung von Haushaltsgeräten a.n.g.

Anhang

DL Herstellung von Büromaschinen, Datenverarbeitungsgeräten und –einrichtungen; Elektrotechnik, Feinmechanik und Optik

- 30 Herstellung von Büromaschinen, Datenverarbeitungsgeräten und -einrichtungen
- 30.0 Herstellung von Büromaschinen, Datenverarbeitungsgeräten und -einrichtungen
- 31 Herstellung von Geräten der Elektrizitätserzeugung, -verteilung u.ä.
 - 31.1 Herstellung von Elektromotoren, Generatoren und Transformatoren
 - 31.2 Herstellung von Elektrizitätsverteilungs- und -schalteinrichtungen
 - 31.3 Herstellung von isolierten Elektrokabeln, -leitungen und -drähten
 - 31.4 Herstellung von Akkumulatoren und Batterien
 - 31.5 Herstellung von elektrischen Lampen und Leuchten
 - 31.6 Herstellung von elektrischen Ausrüstungen a.n.g.
- 32 Rundfunk-, Fernseh- und Nachrichtentechnik
 - 32.1 Herstellung von elektronischen Bauelementen
 - 32.2 Herstellung von nachrichtentechnischen Geräten und Einrichtungen
 - 32.3 Herstellung von Rundfunk- und Fernsehgeräten sowie phono- und videotechnischen Geräten
- 33 Medizin-, Meß-, Steuer- und Regelungstechnik, Optik
 - 33.1 Herstellung von medizinischen Geräten und orthopädischen Vorrichtungen
 - 33.2 Herstellung von Meß-, Kontroll-, Navigations- u.ä. Instrumenten und Vorrichtungen
 - 33.3 Herstellung von industriellen Prozesssteuerungsanlagen
 - 33.4 Herstellung von optischen und fotografischen Geräten
 - 33.5 Herstellung von Uhren

DM Fahrzeugbau

- 34 Herstellung von Kraftwagen und Kraftwagenteilen
 - 34.1 Herstellung von Kraftwagen und Kraftwagenmotoren
 - 34.2 Herstellung von Karosserien, Aufbauten und Anhängern
 - 34.3 Herstellung von Teilen und Zubehör für Kraftwagen und Kraftwagenmotoren
- 35 Sonstiger Fahrzeugbau
 - 35.1 Schiffbau
 - 35.2 Schienenfahrzeugbau
 - 35.3 Luft- und Raumfahrzeugbau
 - 35.4 Herstellung von Kraftfahrzeugen, Fahrrädern und Behindertenfahrzeugen
 - 35.5 Fahrzeugbau a.n.g.

DN Herstellung von Möbeln, Schmuck, Musikinstrumenten, Sportgeräten, Spielwaren und sonstigen Erzeugnissen; Recycling

- 36 Herstellung von Möbeln, Schmuck, Musikinstrumenten, Sportgeräten, Spielwaren und sonstigen Erzeugnissen
 - 36.1 Herstellung von Möbeln
 - 36.2 Herstellung von Schmuck und ähnlichen Erzeugnissen
 - 36.3 Herstellung von Musikinstrumenten
 - 36.4 Herstellung von Sportgeräten
 - 36.5 Herstellung von Spielwaren
 - 36.6 Herstellung von sonstigen Erzeugnissen
- 37 Recycling
 - 37.1 Recycling von Schrott
 - 37.2 Recycling von nichtmetallischen Altmaterialien und Reststoffen

Anhang

E Energie- und Wasserversorgung

- 40 Energieversorgung
- 40.1 Elektrizitätsversorgung
- 40.2 Gasversorgung
- 40.3 Fernwärmeversorgung

41 Wasserversorgung

- 41.0 Wasserversorgung

F Baugewerbe

45 Baugewerbe

- 45.1 Vorbereitende Baustellenarbeiten
- 45.2 Hoch- und Tiefbau
- 45.3 Bauinstallation
- 45.4 Sonstiges Baugewerbe
- 45.5 Vermietung von Baumaschinen und -geräten mit Bedienungspersonal

G Handel; Instandhaltung und Reparatur von Kraftfahrzeugen und Gebrauchsgütern

50 Kraftfahrzeughandel; Instandhaltung und Reparatur von Kraftfahrzeugen; Tankstellen

- 50.1 Handel mit Kraftwagen
- 50.2 Instandhaltung und Reparatur von Kraftwagen
- 50.3 Handel mit Kraftwagenteilen und Zubehör
- 50.4 Handel mit Krafträdern, Teilen und Zubehör; Instandhaltung und Reparatur von Krafträdern
- 50.5 Tankstellen

51 Handelsvermittlung und Großhandel (ohne Handel mit Kraftfahrzeugen)

- 51.1 Handelsvermittlung
- 51.2 Großhandel mit landwirtschaftlichen Grundstoffen und lebenden Tieren
- 51.3 Großhandel mit Nahrungsmitteln, Getränken und Tabakwaren
- 51.4 Großhandel mit Gebrauchs- und Verbrauchsgütern
- 51.5 Großhandel mit Rohstoffen, Halbwaren, Altmaterial und Reststoffen
- 51.6 Großhandel mit Maschinen, Ausrüstungen und Zubehör
- 51.7 Sonstiger Großhandel

52 Einzelhandel (ohne Handel mit Kraftfahrzeugen und ohne Tankstellen); Reparatur von Gebrauchsgütern

- 52.1 Einzelhandel mit Waren verschiedener Art (in Verkaufsräumen)
- 52.2 Facheinzelhandel mit Nahrungsmitteln, Getränken und Tabakwaren (in Verkaufsräumen)
- 52.3 Apotheken; Facheinzelhandel mit medizinischen, orthopädischen und kosmetischen Artikeln (in Verkaufsräumen)
- 52.4 Sonstiger Facheinzelhandel (in Verkaufsräumen)
- 52.5 Einzelhandel mit Antiquitäten und Gebrauchsgütern (in Verkaufsräumen)
- 52.6 Einzelhandel (nicht in Verkaufsräumen)
- 52.7 Reparatur von Gebrauchsgütern

H Gastgewerbe

55 Gastgewerbe

- 55.1 Hotels, Gasthöfe, Pensionen und Hotels garnis
- 55.2 Sonstiges Beherbergungsgewerbe
- 55.3 Restaurants, Cafés, Eisdielen und Imbißhallen
- 55.4 Sonstiges Gaststättengewerbe
- 55.5 Kantinen und Caterer

Anhang

I Verkehr und Nachrichtenübermittlung

- 60 Landverkehr; Transport in Rohrfernleitungen
 - 60.1 Eisenbahnen
 - 60.2 Sonstiger Landverkehr
 - 60.3 Transport in Rohrfernleitungen
- 61 Schifffahrt
 - 61.1 See- und Küstenschifffahrt
 - 61.2 Binnenschifffahrt
- 62 Luftfahrt
 - 62.1 Linienflugverkehr
 - 62.2 Gelegenheitsflugverkehr
 - 62.3 Raumtransport
- 63 Hilfs- und Nebentätigkeiten für den Verkehr; Verkehrsvermittlung
 - 63.1 Frachtumschlag und Lagerei
 - 63.2 Sonstige Hilfs- und Nebentätigkeiten für den Verkehr
 - 63.3 Reisebüros und Reiseveranstalter
 - 63.4 Spedition, sonstige Verkehrsvermittlung
- 64 Nachrichtenübermittlung
 - 64.1 Postdienste und private Kurierdienste
 - 64.2 Fernmeldedienste

J Kredit- und Versicherungsgewerbe

- 65 Kreditgewerbe
 - 65.1 Zentralbanken und Kreditinstitute
 - 65.2 Sonstige Finanzierungsinstitutionen
- 66 Versicherungsgewerbe
 - 66.0 Versicherungsgewerbe
- 67 Mit dem Kredit- und Versicherungsgewerbe verbundene Tätigkeiten
 - 67.1 Mit dem Kreditgewerbe verbundene Tätigkeiten
 - 67.2 Mit dem Versicherungsgewerbe verbundene Tätigkeiten

K Grundstücks- und Wohnungswesen, Vermietung beweglicher Sachen, Erbringung von Dienstleistungen überwiegend für Unternehmen

- 70 Grundstück- und Wohnungswesen
 - 70.1 Erschließung, Kauf und Verkauf von Grundstücken, Gebäuden und Wohnungen
 - 70.2 Vermietung und Verpachtung von eigenen Grundstücken, Gebäuden und Wohnungen
 - 70.3 Vermittlung und Verwaltung von Grundstücken, Gebäuden und Wohnungen
- 71 Vermietung beweglicher Sachen ohne Bedienungspersonal
 - 71.1 Vermietung von Kraftwagen bis 3,5 t Gesamtgewicht
 - 71.2 Vermietung von sonstigen Verkehrsmitteln
 - 71.3 Vermietung von Maschinen und Geräten
 - 71.4 Vermietung von Gebrauchsgütern a.n.g.

Anhang

- 72 Datenverarbeitung und Datenbanken
 - 72.1 Hardwareberatung
 - 72.2 Softwarehäuser
 - 72.3 Datenverarbeitungsdienste
 - 72.4 Datenbanken
 - 72.5 Instandhaltung und Reparatur von Büromaschinen, Datenverarbeitungsgeräten und -einrichtungen
 - 72.6 Sonstige mit der Datenverarbeitung verbundene Tätigkeiten
- 73 Forschung und Entwicklung
 - 73.1 Forschung und Entwicklung im Bereich Natur-, Ingenieur-, Agrarwissenschaften und Medizin
 - 73.2 Forschung und Entwicklung im Bereich Rechts-, Wirtschafts- und Sozialwissenschaften sowie im Bereich Sprach-, Kultur und Kunstwissenschaften
- 74 Erbringung von Dienstleistungen überwiegend für Unternehmen
 - 74.1 Rechts-, Steuer- und Unternehmensberatung, Markt- und Meinungsforschung, Beteiligungsgesellschaften
 - 74.2 Architektur- und Ingenieurbüros
 - 74.3 Technische, physikalische und chemische Untersuchung
 - 74.4 Werbung
 - 74.5 Gewerbsmäßige Vermittlung und Überlassung von Arbeitskräften
 - 74.6 Detekteien und Schutzdienste
 - 74.7 Reinigung von Gebäuden, Inventar und Verkehrsmitteln
 - 74.8 Erbringung von sonstigen Dienstleistungen überwiegend für Unternehmen
- L Öffentliche Verwaltung, Verteidigung, Sozialversicherung**
- 75 Öffentliche Verwaltung, Verteidigung, Sozialversicherung
 - 75.1 Öffentliche Verwaltung
 - 75.2 Auswärtige Angelegenheiten, Verteidigung, Rechtsschutz, Öffentliche Sicherheit und Ordnung
 - 75.3 Sozialversicherung und Arbeitsförderung
- M Erziehung und Unterricht**
- 80 Erziehung und Unterricht
 - 80.1 Kindergärten, Vor- und Grundschulen
 - 80.2 Weiterführende Schulen
 - 80.3 Hochschulen
 - 80.4 Erwachsenenbildung und sonstiger Unterricht
- N Gesundheits-, Veterinär- und Sozialwesen**
- 85 Gesundheits-, Veterinär- und Sozialwesen
 - 85.1 Gesundheitswesen
 - 85.2 Veterinärwesen
 - 85.3 Sozialwesen
- O Erbringung von sonstigen öffentlichen und persönlichen Dienstleistungen**
- 90 Abwasser- und Abfallbeseitigung und sonstige Entsorgung
 - 90.0 Abwasser- und Abfallbeseitigung und sonstige Entsorgung
- 91 Interessenvertretungen sowie kirchliche und sonstige religiöse Vereinigungen (ohne Sozialwesen und Sport)
 - 91.1 Wirtschafts- und Arbeitgeberverbände, Berufsorganisationen
 - 91.2 Gewerkschaften
 - 91.3 Sonstige Interessenvertretungen sowie kirchliche und sonstige religiöse Vereinigungen (ohne Sozialwesen und Sport)

Anhang

92 Kultur, Sport und Unterhaltung

- 92.1 Film- und Videofilmherstellung, -verleih und -vertrieb, Filmtheater
- 92.2 Hörfunk- und Fernsehanstalten, Herstellung von Hörfunk- und Fernsehprogrammen
- 92.3 Erbringung von sonstigen kulturellen und unterhaltenden Leistungen
- 92.4 Korrespondenz- und Nachrichtenbüros sowie selbständige Journalisten
- 92.5 Bibliotheken, Archive, Museen, botanische und zoologische Gärten
- 92.6 Sport
- 92.7 Erbringung von sonstigen Dienstleistungen für Unterhaltung, Erholung und Freizeit

93 Erbringung von sonstigen Dienstleistungen

- 93.0 Erbringung von sonstigen Dienstleistungen

P Private Haushalte

95 Private Haushalte

- 95.0 Private Haushalte

Q Exterritoriale Organisationen und Körperschaften

99 Exterritoriale Organisationen und Körperschaften

- 99.0 Exterritoriale Organisationen und Körperschaften

Anhang

Zusammengefasste Wirtschaftsabschnitte für Veröffentlichungszwecke innerhalb der Beschäftigtenstatistik

Bezeichnung	Position ¹⁾
Land- und Forstwirtschaft, Fischerei	A + B
Produzierendes Gewerbe	C - F
Bergbau	C
Verarbeitendes Gewerbe	D
Energie- und Wasserversorgung	E
Baugewerbe	F
Handel, Gastgewerbe und Verkehr	G - I
Handel	G
Gastgewerbe	H
Verkehr und Nachrichtenübermittlung	I
Sonstige Dienstleistungen	J - Q
Kredit- und Versicherungsgewerbe	J
Grundstückswesen, Vermietung, Dienstleistungen für Unternehmen	K
Öffentliche Verwaltung u. ä.	L + Q
Öffentliche und private Dienstleistungen (ohne öffentliche Verwaltung)	M - P

1) Klassifikation der Wirtschaftszweige, Ausgabe 1993 (WZ 93),

Fachserie 1: Bevölkerung und Erwerbstätigkeit

Reihe 1: Gebiet und Bevölkerung

Im *jährlichen* Bericht (z. T. mit langen Reihen und kreisweiser Gliederung) werden detaillierte Ergebnisse über die Bevölkerungsentwicklung veröffentlicht. Nachgewiesen sind u. a. Grund- und Verhältniszahlen über Eheschließungen und Ehelösungen, Geburten, Gestorbene und Wanderungen. Dabei wird nach einer Vielzahl von Merkmalen, wie Geschlecht, Alter, Familienstand und Staatsangehörigkeit differenziert. Ehelösungen werden nach Art des Urteils, nach Scheidungsgründen, Ehedauer und Kinderzahl der Ehegatten aufgeschlüsselt. Die Gesamtwanderung ist nach Wanderungen über die Grenzen des Bundesgebietes und nach der Binnenwanderung untergliedert. Außerdem werden Modellrechnungen der Bevölkerung gebracht. Zu Vergleichszwecken enthält der Bericht bevölkerungsstatistische Zahlen für das *Ausland*. Nachgewiesen sind u. a. Grund- und Verhältniszahlen über Eheschließungen, Ehelösungen, Geborene und Gestorbene. Darüber hinaus ist auch die Entwicklung der Bevölkerung sowie ihre Zusammensetzung nach Alter und Familienstand dargestellt.

Sonderbeiträge

1.S.2: Allgemeine Sterbetafel für die Bundesrepublik Deutschland 1986/88 (Gebietsstand vor dem 3.10.1990)

Dieser Bericht enthält ausführliche Erläuterungen der Berechnungsmethode und der Ergebnisse.

1.S.3: Gestorbene nach Alters- und Geburtsjahren sowie Familienstand 1948 bis 1989

Es liegen die Grunddaten über Sterbefälle von 1948 bis 1989 für die Gebietsstände "früheres Bundesgebiet", "ehemalige DDR" sowie als Addition die Ergebnisse für "Deutschland" vor.

Reihe 2: Ausländische Bevölkerung

Die Ausländer/-innen im Bundesgebiet werden *jährlich* nach Staatsangehörigkeit, Alter, Familienstand, Geschlecht und Aufenthaltsdauer nachgewiesen. Regional wird nach Bundesländern und z. T. nach kreisfreien Städten und Landkreisen differenziert.

Reihe 3: Haushalte und Familien

In *jährlicher* Folge bringt diese Reihe eine Fülle von Angaben aus dem Mikrozensus über Haushalte und Familien. Sie vermitteln – z. T. in länderweise Gliederung – wichtige Strukturzahlen über Größe und Zusammensetzung der Familien sowie über die soziale und wirtschaftliche Situation der Haushalte. Außerdem erscheint ab Berichtsjahr 1996 ein *jährlicher Vorbericht* mit Strukturdaten über Haushalte und Familien.

Reihe 4: Erwerbstätigkeit

4.1: Struktur der Erwerbsbevölkerung

4.1.1: Stand und Entwicklung der Erwerbstätigkeit

Diese *Jahresreihe* enthält Ergebnisse des Mikrozensus und informiert über nahezu alle wichtigen Aspekte des Erwerbslebens. Die Erwerbstätigen, Erwerbspersonen und Erwerbslosen werden u. a. in Bezug zur Bevölkerung gesetzt und nach persönlichen und wirtschaftlichen Merkmalen aufgliedert. Regional wird z. T. nach Regierungsbezirken untergliedert.

4.1.2: Beruf, Ausbildung und Arbeitsbedingungen der Erwerbstätigen

Diese Reihe erscheint in *jährlicher* Folge und weist Ergebnisse vorwiegend aus dem variablen Teil des Mikrozensus nach. U. a. werden Ergebnisse über den Bildungs- und Ausbildungsabschluß der Bevölkerung, über die Zusammenhänge zwischen Erwerbstätigkeit und Ausbildung bzw. zwischen Beruf und Ausbildung sowie über Arbeitsbedingungen und Pendler gebracht.

4.2: Sozialversicherungspflichtig Beschäftigte

4.2.1: Struktur der sozialversicherungspflichtig Beschäftigten

Vierteljährlich werden in dieser Reihe Ergebnisse über den bezeichneten Personenkreis in tiefer wirtschaftlicher und regionaler Gliederung (bis zur Ebene der Regierungsbezirke) veröffentlicht.

Zusätzlich erscheint *jährlich* – jeweils mit dem Stichtag 30. Juni – ein Bericht mit ausführlichen Ergebnissen zur Struktur dieser Personengruppe. Hierzu zählen insbesondere demographische und erwerbsstatistische Merkmale wie berufliche Tätigkeit, beruflicher Ausbildungsabschluß und Stellung im Beruf. Außerdem werden Kreisergebnisse dargestellt.

4.2.2: Entgelte und Beschäftigungsdauer der sozialversicherungspflichtig Beschäftigten

In *jährlicher* Folge werden in dieser Reihe Ergebnisse über sozialversicherungspflichtig beschäftigten Arbeitnehmer nach dem Bruttoarbeitsentgelt, der Beschäftigungsdauer und weiteren demographischen und sozialen Merkmalen, wie z. B. Alter, Geschlecht, Wirtschaftszweig und Beruf dargestellt.

4.3: Erwerbstätigkeit und Arbeitsmarkt

In dieser Reihe werden *monatlich* die wichtigsten kurzfristigen Daten über Erwerbstätigkeit und Arbeitsmarkt dargestellt, wie z. B. die Anzahl der Erwerbstätigen, die der Beschäftigten in ausgewählten Wirtschaftszweigen sowie der Arbeitslosen, offene Stellen und Kurzarbeiter.

Sonderbeiträge

4.S.1: Berufstätigenerhebung vom 30. November 1990 in den neuen Ländern und Berlin-Ost – Methodik und Ergebnisse –

Diese Sonderveröffentlichung beinhaltet die Ergebnisse der ersten Totalerhebung auf dem Gebiet der fünf neuen Länder und des Ostteils von Berlin nach der Herstellung der Einheit Deutschlands. Vorgestellt werden zudem die zugrunde gelegten Methoden und Systematiken dieser Erhebung.

4.S.2: Erwerbstätigkeit in den neuen Ländern und Berlin-Ost Oktober 1991/Januar 1992

Diese Sonderveröffentlichung weist die Ergebnisse der durchgeführten Mikrozensus-Zusatzerhebungen aus und beleuchtet damit wie der jährlich für die gesamte Bundesrepublik erscheinende Band "Stand und Entwicklung der Erwerbstätigkeit" nahezu alle wichtigen Aspekte des Erwerbslebens.

Ergebnisse von Einzelveröffentlichungen

Wahlen zum Deutschen Bundestag

Heft 1: Ergebnisse und Vergleichszahlen früherer Bundestags-, Europa- und Landtagswahlen sowie Strukturdaten für die Bundestagswahlkreise; **Heft 2:** Vorläufige Ergebnisse nach Wahlkreisen; **Heft 3:** Endgültige Ergebnisse nach Wahlkreisen; **Heft 4:** Wahlbeteiligung und Stimmabgabe der Männer und Frauen nach dem Alter; **Heft 5:** Textliche Auswertung der Wahlergebnisse; **Sonderheft:** Die Wahlbewerber für die Wahl zum ... Deutschen Bundestag.

Wahl der Abgeordneten des Europäischen Parlaments aus der Bundesrepublik Deutschland

Heft 1: Ergebnisse und Vergleichszahlen früherer Europa-, Bundestags- und Landtagswahlen sowie Strukturdaten für die kreisfreien Städte und Landkreise

Heft 2: Vorläufige Ergebnisse nach kreisfreien Städten und Landkreisen

Heft 3: Endgültige Ergebnisse nach kreisfreien Städten und Landkreisen

Heft 4: Wahlbeteiligung und Stimmabgabe der Männer und Frauen nach dem Alter

Heft 5: Textliche Auswertung der Wahlergebnisse

Sonderheft: Die Wahlbewerber für die Wahl zum Europäischen Parlament aus der Bundesrepublik Deutschland.

Sonderhefte

40 Jahre Wahlen in der Bundesrepublik Deutschland

Dieses Heft enthält die Ergebnisse der Bundestagswahlen seit 1949, der Landtagswahlen seit 1946 und der Europawahlen seit 1979 nach Ländern. Außerdem beinhaltet es Daten über Wahlbeteiligung und Stimmabgabe nach Alter und Geschlecht.

Wahlen 1990 in den neuen Ländern und Berlin-Ost

Dieses Heft enthält eine vergleichbare Darstellung der Ergebnisse der Volkskammerwahl, der Kommunalwahlen, der Landtagswahlen, der Wahl zum Gesamtberliner Abgeordnetenhaus und der Bundestagswahl nach Stadt- und Landkreisen und für Berlin-Ost nach Stadtbezirken.

Volkszählung vom 25. Mai 1987

Die Ergebnisse der Volks- und Berufszählung vom 25. Mai 1987 werden in mehreren thematisch gegliederten Heften veröffentlicht. Eine Titelliste steht auf Anforderung zur Verfügung.

Klassifikationen

Klassifikation der Wirtschaftszweige mit Erläuterungen, Ausgabe 1993

Amtliches Gemeindeverzeichnis für die Bundesrepublik Deutschland, Ausgabe 1987

Amtliche Schlüsselnummern und Bevölkerungsdaten der Gemeinden und Verwaltungsbezirke in der Bundesrepublik Deutschland

Staatsangehörigkeits- und Gebietsschlüssel – Alphabetisches und systematisches Verzeichnis –

Klassifizierung der Berufe (Systematisches und alphabetisches Verzeichnis der Berufsbenennungen)

DESTATIS

wissen. nutzen.

Statistisches Bundesamt
Gustav-Stresemann-Ring 11
65189 Wiesbaden

Die Veröffentlichungen sind über den Vertriebspartner: SFG – Servicecenter Fachverlage GmbH, Postfach 43 43, 72774 Reutlingen, Tel.: 0 70 71 / 93 53 50, E-Mail: destatis@s-f-g.com erhältlich.

STATISTIK REGIONAL – DIE DATENBANK MIT KREISZAHLEN FÜR DEUTSCHLAND AUF CD-ROM

Ausgabe 2002 jetzt neu erschienen

Statistik regional ist eine von den Statistischen Ämtern des Bundes und der Länder gemeinsam herausgegebene Datenbank auf CD-ROM. Mit ihr haben Sie die Möglichkeit, wirtschaftliche und soziale Fakten aus der amtlichen Statistik für Kreise und kreisfreie Städte, Regierungsbezirke, Länder und das Bundesgebiet zu recherchieren und zu Tabellen zusammenzustellen oder für eigene Auswertungen zu exportieren.

Statistik regional wird jährlich aktualisiert und bietet Ihnen Daten zu folgenden Sachgebieten:

- Gebiet und Bevölkerung
- Gesundheitswesen
- Bildung
- Beschäftigung, Erwerbstätigkeit, Arbeitslosigkeit
- Gewerbeanmeldungen, Insolvenzen
- Land- und Forstwirtschaft
- Produzierendes Gewerbe
- Gebäude und Wohnungen, Bautätigkeit, Baulandverkäufe
- Tourismus
- Verkehr
- Sozialwesen
- Öffentliche Finanzen
- Volkswirtschaftliche Gesamtrechnungen
- Umwelt
- Wahlen

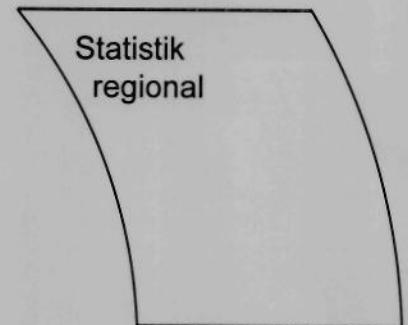

 **STATISTISCHE ÄMTER
DES BUNDES UND DER LÄNDER**

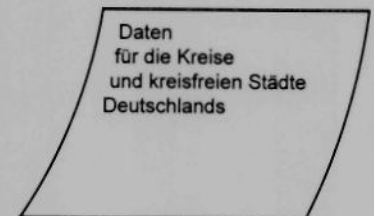

Statistik regional benötigt mindestens folgende Systemvoraussetzungen: Betriebssystem Window 95 oder NT 4.0, 16 MB RAM, 5 MB freier Speicherplatz auf der Festplatte, CD-ROM-Laufwerk (8-fach empfohlen), Grafikauflösung 640x480 (800x600 empfohlen).

Auszüge aus dem Inhalt von **Statistik regional** mit Daten für das Bundesgebiet, die Länder und Regierungsbezirke und eine Beispieltabelle „Durchschnittliche Jahresbevölkerung nach Geschlecht“ mit Daten für alle Regionaleinheiten finden Sie im gemeinsamen Internet-Angebot der Statistischen Ämter des Bundes und der Länder unter „www.brandenburg.de/statreg“.

Die CD-ROM kostet als Einzelplatzversion EUR 148,- einschl. Versandkosten, Bestell-Nr. 8138010-02700, ISBN 3-935372-19-1. Beim Folgekauf erhalten Sie einen Rabatt von 50 %. Die CD-ROM können Sie beim Statistischen Bundesamt, Gruppe I C, 65180 Wiesbaden, Telefax 0611/72 40 00, per E-Mail unter statistik-regional@destatis.de oder direkt über den Statistik-Shop www.destatis.de/shop beziehen.

Fachserie 1 / Reihe 4.2.1

BEVÖLKERUNG UND ERWERBSTÄTIGKEIT

Struktur der sozialversicherungspflichtig
Beschäftigten

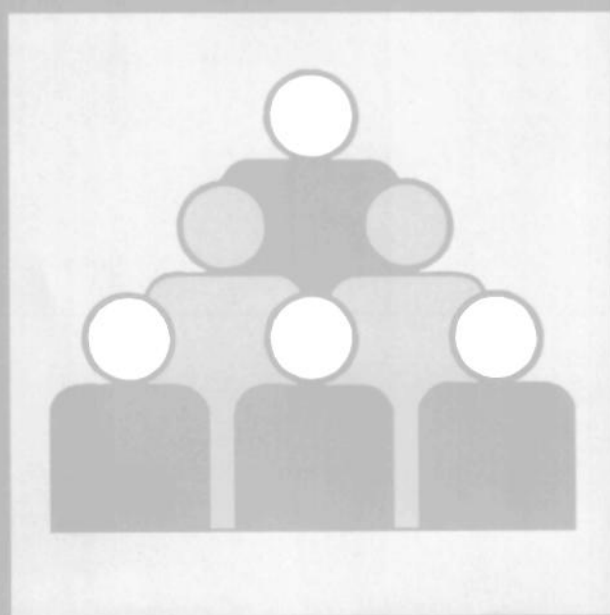

30. September 2002

