

Rechtspflege

Strafvollzug

- Demographische und kriminologische
Merkmale der Strafgefangenen zum Stichtag 31.3. -



2022

Erscheinungsfolge: jährlich
Erschienen am 12.12.2022
Artikelnummer: 2100410227004

Ihr Kontakt zu uns:
www.destatis.de/kontakt
Telefon: +49 (0) 611 / 75 24 05

© Statistisches Bundesamt (Destatis), 2022

Vervielfältigung und Verbreitung, auch auszugsweise, mit Quellenangabe gestattet.

Inhalt

Qualitätsbericht
Vorbemerkung
Schaubild

Tabellenteil

- 1 Strafgefangene und Sicherungsverwahrte nach Altersgruppe sowie nach Art und Dauer des Vollzugs
 - 1.1 1965 bis 2022 - jeweils am 31.3. -
 - 1.2 Am 31.3.2022 nach Ländern
- 2 Strafgefangene und Sicherungsverwahrte am 31.3.2022 nach Art des Vollzugs und Altersgruppe sowie nach Wohnsitz, Staatsangehörigkeit und Familienstand
- 3 Strafgefangene am 31.3.2022 nach Altersgruppe sowie nach Art und Dauer des Vollzugs
 - 3.1 Anzahl
 - 3.2 Prozent
- 4 Strafgefangene und Sicherungsverwahrte am 31.3.2022 nach Art und Häufigkeit der Vorstrafen, nach dem Wiedereinlieferungsabstand, nach Art des Vollzugs und Altersgruppe
- 5 Strafgefangene und Sicherungsverwahrte am 31.3.2022 nach Art der Straftat, Art des Vollzugs und Altersgruppe
- 6 Ausländische Strafgefangene und Sicherungsverwahrte am 31.3.2022 nach ausgewählter Staatsangehörigkeit

Auf- und Ausgliederung

Die vollständige Aufgliederung einer Summe ist durch das Wort **davon** kenntlich gemacht .Auf das Wort davon ist verzichtet worden, wenn aus Aufbau und Wortlaut von Tabellenkopf und Vorspalte unmissverständlich hervorgeht, dass es sich um eine Aufgliederung handelt. Die teilweise Ausgliederung einer Summe ist durch das Wort darunter gekennzeichnet. Bei teilweiser Ausgliederung nach verschiedenen nicht summierbaren Merkmalen sind die Worte und zwar gebraucht worden.

Gebietstand

Die Angaben für Deutschland beziehen sich auf die Bundesrepublik Deutschland nach dem Gebietstand seit dem 3. Oktober 1990. Die Angaben für das frühere Bundesgebiet beziehen sich auf die Bundesrepublik Deutschland nach dem Gebietstand bis zum 3. Oktober 1990. Die Angaben für die neuen Länder beziehen sich auf die Länder Brandenburg, Mecklenburg-Vorpommern, Sachsen, Sachsen-Anhalt und Thüringen.

Zeichenerklärung

- = nichts Vorhanden
.
X = Tabellenfach gesperrt,
weil Aussage nicht sinnvoll

Abkürzungen

Abs. = Absatz
i.V.m. = in Verbindung mit
JGG = Jugendgerichtsgesetz
StGB = Strafgesetzbuch

1 Allgemeine Angaben zur Statistik

1.1 Grundgesamtheit

Einrichtungen des Justizvollzugs zur Vollstreckung von Freiheits-, Jugendstrafe und Sicherungsverwahrung (institutionelle Ebene); Strafgefangene und Sicherungsverwahrte (Merkmalsträger).

1.2 Statistische Einheiten (Darstellungs- und Erhebungseinheiten)

Einrichtungen des Justizvollzugs zur Vollstreckung von Freiheits-, Jugendstrafe und Sicherungsverwahrung (institutionelle Ebene); Strafgefangene und Sicherungsverwahrte (Merkmalsträger).

1.3 Räumliche Abdeckung

Deutschland nach Ländern und JVA..

1.4 Berichtszeitraum/-zeitpunkt

Stichtag 31.3 eines Berichtsjahres.

1.5 Periodizität

Die Strafvollzugsstatistik wurde Anfang der 1960er Jahre eingeführt. Seit 1965 liegen flächendeckende Ergebnisse für das frühere Bundesgebiet, seit 1992 für Deutschland insgesamt vor. Die Aufbereitung und Veröffentlichung der Statistik erfolgt jährlich. Das Statistische Bundesamt veröffentlicht die Ergebnisse seit 1965 in vergleichbarer Form.

1.6 Rechtsgrundlagen und andere Vereinbarungen

Für die Strafvollzugsstatistik keine Rechtsgrundlage auf EU- und Bundesebene. Die Ein- und Durchführung der Strafvollzugsstatistik basiert auf bundeseinheitlichen Verwaltungsanordnungen der Länder. Das Statistische Bundesamt stellt auf der Grundlage von § 3 Abs. 3 BStatG vom 22.01.1987 (BGBl. I S. 462) die Länderergebnisse aus der Strafvollzugsstatistik zu einem Bundesergebnis zusammen.

1.7 Geheimhaltung

1.7.1 Geheimhaltungsvorschriften

Ergebnisse werden in der Regel straftatenweise und bezogen auf einzelne Länder (vom Statistischen Bundesamt nur für den Berichtsraum insgesamt) veröffentlicht.

1.7.2 Geheimhaltungsverfahren

Für wissenschaftliche Zwecke besteht zudem die Möglichkeit, über das Forschungsdatenzentrum der Statistischen Ämter (FDZ) Analysen auf der Grundlage von Einzeldatensätzen durchzuführen. Die Ergebnisse werden als Verwaltungsdaten betrachtet.

1.8 Qualitätsmanagement

1.8.1 Qualitätssicherung

Die Maßnahmen zur Qualitätssicherung, die an einzelnen Punkten der Statistikerstellung ansetzen, werden bei Bedarf angepasst und um standardisierte Methoden der Qualitätsbewertung und -sicherung ergänzt. Die für diese Statistik gewonnenen Daten werden für die Verwaltungs- und Controllingzwecke erhoben und werden daher von den zuständigen Stellen in der Justiz regelmäßig kritisch geprüft.

1.8.2 Qualitätsbewertung

Die Strafvollzugsstatistik wurde Anfang der 1960er Jahre eingeführt. Seit 1965 liegen flächendeckende Ergebnisse für das frühere Bundesgebiet, seit 1992 für Deutschland insgesamt vor. Die Aufbereitung und Veröffentlichung der Statistik erfolgt jährlich. Das Statistische Bundesamt veröffentlicht die Ergebnisse seit 1965 in vergleichbarer Form.

2 Inhalte und Nutzerbedarf

2.1 Inhalte der Statistik

2.1.1 Inhaltliche Schwerpunkte der Statistik

Demographische Merkmale der Strafgefangenen (Alter, Geschlecht, Staatsangehörigkeit, Wohnsitz im In-/ Ausland, Familienstand), Art der Straftat, Art und voraussichtliche Dauer der Freiheitsentziehung, Art und Häufigkeit der Vorstrafen, möglicher Wiedereinlieferungsabstand.

2.1.2 Klassifikationssysteme

Die statistische Erhebung wird von den Justizverwaltungen der Länder für die Berichtsstellen angeordnet. Die Erhebungsgrundlage der Statistik bilden sog. Verfahrenserhebungen bzw. Monatserhebungen, welche die Erhebungsmerkmale beinhalten. Die Sachgebietsgliederung ergibt sich aus dem nationalen Straftatenverzeichnis.

2.1.3 Statistische Konzepte und Definitionen

Strafgefangene, die zum Erhebungsstichtag ihre Strafe verbüßen, sowie Sicherungsverwahrte, die sich am Erhebungsstichtag im Maßregelvollzug befinden.

2.2 Nutzerbedarf

Mit den Ergebnissen der Stichtagserhebung im Strafvollzug sollen die Strukturen der Gefängnispopulation in demographischer und kriminologischer Sicht veranschaulicht und Veränderungen im Zeitverlauf aufgezeigt werden. Damit liefert die Statistik Informationen einerseits den Justizverwaltungen der Länder für die Ausgestaltung des Vollzugs sowie die Kapazitätsplanung, andererseits der Kriminal- und Strafrechtspolitik in Bund und Ländern zur Ausgestaltung und Weiterentwicklung des Vollzugsrechts sowie des Straf- und Strafprozessrechts. Zu den Hauptnutzern der Statistik zählen die Organe der Justizverwaltungen sowie die Rechtspolitik auf Länder- und Bundesebene. Weitere Hauptnutzer der Daten sind die justizielle Praxis, die wissenschaftliche Forschung und Lehre sowie – in begrenztem Umfang – die Informationsdienstleister und Medien.

2.3 Nutzerkonsultation

Die Einbeziehung der Nutzerinnen und Nutzer erfolgt insbesondere durch den Ausschuss Rechtspflegestatistik, der den gesetzlichen Rahmen für die Strafvollzugsstatistik vorgibt und die aktuellen Entwicklungen und Bedürfnisse des Gesetzgebers und der Kriminalpolitik an die amtliche Statistik transportiert. Im Rechtspflegestatistikausschuss vertreten sind neben den Statistischen Ämtern des Bundes und der Länder die Justizministerien der Länder und das Bundesministerium der Justiz.

3 Methodik

3.1 Konzept der Datengewinnung

Die Datenerhebung zur Strafvollzugsstatistik erfolgt primär für administrative Zwecke, und zwar teils noch über Papierbelege (sog. Zählkarten), teils elektronisch aus den Geschäftsstellenautomationsprogrammen der Strafvollstreckungsbehörden (Staatsanwaltschaften und Jugendgerichte). Die Strafvollzugsstatistik ist eine Sekundärerhebung auf der Basis der Verwaltungsdaten der Strafvollstreckungsbehörden. Bei der Strafvollzugsstatistik handelt es sich um eine Vollerhebung; aus diesem Grund werden keine Stichprobenverfahren eingesetzt.

3.2 Vorbereitung und Durchführung der Datengewinnung

Nach Antritt einer Freiheits-, Jugendstrafe oder Sicherungsverwahrung wird aus den Verwaltungsdaten der erstaufnehmenden Justizvollzugsanstalt ein Papierbeleg (sog. Zählkarten) angelegt, die bei möglichen Verlegungen mit dem Gefangenen weiter gegeben wird. Jeweils zum Stichtag 31.3. werden die Verfahrensübersichten/ Datensätze von der Justizvollzugsanstalt, wo die Personen mit Freiheits-, Jugendstrafe oder Sicherungsverwahrung einsitzen, an das zuständige Statistische Landesamt übersandt.

3.3 Datenaufbereitung (einschl. Hochrechnung)

In der Regel erfolgt die Datenlieferung auf elektronischem Wege, Papierbelege (sog. Zählkarten) werden nur noch selten übermittelt. Eine Beschreibung des jeweils aktuellen Lieferdatensatzes kann aus der nach EVAS-Nummern gegliederten Erhebungsdatenbank der Statistischen Ämter des Bundes und der Länder unter [Erhebungs-Datenbank des Bundes und der Länder](#)

3.4 Preis- und Saisonbereinigung; andere Analyseverfahren

Entfällt

3.5 Beantwortungsaufwand

Auskunftspflichtig sind die Leiter der JVA, aus deren Verwaltungsunterlagen die für die Stichtagserhebung im Strafvollzug relevanten Daten bereitgestellt werden. Deren Belastung durch die Datenübersendung an die Statistischen Ämter der Länder geht mit dem steigenden Automatisierungsgrad der Geschäftsstellen zurück.

4 Genauigkeit und Zuverlässigkeit

4.1 Qualitative Gesamtbewertung der Genauigkeit

Grundsätzlich sind die Ergebnisse der Strafvollzugsstatistik von guter bis sehr guter Qualität. Zunächst werden die Informationen für die Statistik aus Daten gewonnen, die für Verwaltungs- und Controllingzwecke erhoben wurden. Zudem sind die Statistikdaten in den Ländern automatischen Prüfroutinen unterworfen; die Statistikangaben werden aufwendig intern plausibilisiert und mit externen Daten abgeglichen. Eventuelle Unstimmigkeiten in den Daten werden durch Rückfragen der Statistischen Ämter der Länder bei den Berichtsstellen geklärt. Trotzdem können einzelne fehlende oder falsche Angaben in den Statistikdaten nicht ausgeschlossen werden.

4.2 Stichprobenbedingte Fehler

Bei der Strafvollzugsstatistik handelt es sich um eine Vollerhebung. Aus diesem Grund werden keine Stichprobenverfahren eingesetzt und somit können keine stichprobenbedingten Fehler auftreten.

4.3 Nicht-Stichprobenbedingte Fehler

4.3.1 Fehler durch die Erfassungsgrundlage

Siehe Punkt 4.1

4.3.2 Antwortausfälle auf Ebene der Einheiten (Unit-Non-Response)

Siehe Punkt 4.1

4.3.3 Antwortausfälle auf Ebene wichtiger Merkmale (Item-Non-Response)

Einschränkungen bei der Datenqualität und bei der Vollständigkeit der Daten können insbesondere bei solchen statistischen Merkmalen nicht ausgeschlossen werden, die nicht auch für weitere Zwecke der Gefängnisverwaltung benötigt werden. Beispielsweise wurde in der Vergangenheit die Zahl der Einsitzenden ohne festen Wohnsitz überschätzt, weil die Adressen den Gefängnisverwaltungen nicht bekannt waren. Zudem kann bei Änderungen im Erhebungskatalog grundsätzlich nicht ausgeschlossen werden, dass neue bzw. geänderte Merkmale in einer Übergangszeit nicht ganz vollständig und adäquat erfasst und ausgewiesen werden. Fehler könnten sich ebenso bei der Erhebung der Daten selbst wie beim Datenexport aus den justizeigenen Verwaltungsprogrammen an die statistischen Ämter ereignen. Bekannt gewordene Fehler oder Ausfälle bei der Erfassung werden aber in den jeweiligen Veröffentlichungen über Vorbemerkungen oder Hinweise in den Tabellen benannt.

4.4 Revisionen

4.4.1 Revisionsgrundsätze

In der Strafvollzugsstatistik gibt es keine laufenden Revisionen. Bei nachträglich festgestellten gravierenden Fehlern der in der Statistik abgebildeten Sachverhalte erfolgt eine Neuaufbereitung der Statistik. Waren die nachträglich als falsch erkannten Bundesergebnisse bereits veröffentlicht, publiziert das Statistische Bundesamt eine Ergebniskorrektur.

4.4.2 Revisionsverfahren

Siehe Punkt 4.4.1

4.4.3 Revisionsanalysen

Siehe Punkt 4.4.1

5 Aktualität und Pünktlichkeit

5.1 Aktualität

Die Länder veröffentlichen in der Regel die Ergebnisse zur Stichtagserhebung im Strafvollzug für ihren Zuständigkeitsbereich ab dem 3. Quartal desselben Jahres in Form von Pressemitteilungen oder Berichten unter der Kennziffer B VI 6. Die Veröffentlichung der ausführlichen Bundesergebnisse zum Stichtag 31.3. eines Jahres erfolgt in der Regel im Dezember desselben Jahres in der Fachserie 10, Reihe 4.1 des Statistischen Bundesamtes.

5.2 Pünktlichkeit

Die Aufbereitung und Veröffentlichung der Ergebnisse erfolgt in der Regel nach dem festgelegten Arbeits- und Zeitplan. In der Vergangenheit wurde die Strafvollzugsstatistik in einigen Ländern bei Kapazitätsengpässen nachrangig aufbereitet; die Veröffentlichung der vollständigen Bundesergebnisse bei dieser koordinierten Länderstatistik erfolgte dadurch verzögert.

6 Vergleichbarkeit

6.1 Räumliche Vergleichbarkeit

Die Erhebungsmerkmale und -richtlinien sowie die Aufbereitungsverfahren sind in allen Bundesländern einheitlich. Die Daten sind somit räumlich vergleichbar. Allen Stichtagsergebnissen der Strafvollzugsstatistik wohnt eine methodisch bedingte Verzerrung inne: Die zu kurzzeitigen Strafen verurteilten Strafgefangenen sind im Vergleich zu den langfristig Einsitzenden unterrepräsentiert. Je kürzer die Freiheits- bzw. Jugendstrafe ist, desto geringer ist die Wahrscheinlichkeit, in die jährlich nur einmal durchgeführte Stichtagserhebung einbezogen zu werden. Dieser Umstand hat insofern Einfluss auf die Ergebnisse, als in den meisten Fällen die Strukturdaten (z.B. Altersgruppe, Art der Straftat, Zahl der Vorstrafen) bei den kurzzeitig Inhaftierten anders sein können als bei den langfristig Einsitzenden.

6.2 Zeitliche Vergleichbarkeit

Die Stichtagserhebung im Strafvollzug wird seit 1965 flächendeckend im früheren Bundesgebiet durchgeführt. Seit 1992 wird die Stichtagserhebung im Strafvollzug auch flächendeckend in den neuen Ländern durchgeführt. Der Erhebungskatalog zur Stichtagserhebung im Strafvollzug ist seit 1965 in den Grundzügen unverändert. Regelmäßige Anpassungen gibt es lediglich – infolge neuer bzw. geänderter Strafbestimmungen – auf Ebene einzelner Straftaten, die die kleinste Basis für den tabellarischen Nachweis der Abgeurteilten bilden.

7 Kohärenz

7.1 Statistikübergreifende Kohärenz

Die hier veröffentlichte Strafvollzugsstatistik zum Stichtag 31. März ist ebenso wie die Monatserhebung zum Strafvollzug in der Vollzugsgeschäftsordnung der Justizministerien der Länder geregelt. Die beiden Statistiken zum Strafvollzug sind entsprechend der dortigen Regelungen nicht deckungsgleich, sondern erfüllen unterschiedliche Informationsziele. Die Veröffentlichungen werden in der Statistischen Bibliothek des Statistischen Bundesamtes unter <https://www.destatis.de> zum kostenfreien Herunterladen bereitgestellt.

7.2 Statistikinterne Kohärenz

Entfällt

7.3 Input für andere Statistiken

Die Strafvollzugsstatistik liefert Daten und Analysen u.a. für die mittlerweile in mehreren Ländern und im Bund erstellten periodischen Sicherheitsberichte.

8 Verbreitung und Kommunikation

8.1 Verbreitungswege

Veröffentlichungen

Zusätzlich zur Zahl der Woche, werden jährlich Internettabellen bereitgestellt. Das noch detailliertere Bundesergebnis erscheint jährlich als elektronische Fachserie 10 Reihe 4.1 „Strafvollzug – Demographische und kriminologische Merkmale der Strafgefangenen und Sicherungsverwahrten“.

Diese kann aus dem kostenlosen Downloadangebot des Statistischen Bundesamts unter www.destatis.de heruntergeladen werden.

Online-Datenbank

Bisher keine Angabe.

Zugang zu Mikrodaten

Bisher keine Angabe.

Sonstige Verbreitungswege

Bisher keine Angabe.

8.2 Methodenpapiere/Dokumentation der Methodik

„Die amtlichen Rechtspflegestatistiken - Teil 3: Die Strafvollzugsstatistik- Demographische und kriminologische Merkmale der Strafgefangenen und Sicherungsverwahrten“, Autor: Stefan Brings, Zeitschrift Bewährungshilfe 1/ 2006, S. 69-86.

8.3 Richtlinien der Verbreitung

Veröffentlichungskalender

Bisher keine Angabe.

Zugriff auf den Veröffentlichungskalender

Bisher keine Angabe.

Zugangsmöglichkeiten der Nutzer/-innen

Die Veröffentlichung kann nach Erscheinen durch einen Internetzugang permanent online abgerufen werden. Der Nutzerkreis erstreckt sich auf die Statistischen Ämter des Bundes und der Länder, Ministerien des Bundes und der Länder, Justizverwaltungen, die Wissenschaft sowie die Öffentlichkeit und ausgewählte Nutzerinnen und Nutzer. Letztere können auf Wunsch registriert und über das Erscheinen per Email informiert werden.

9 Sonstige fachstatistische Hinweise

Entfällt.

Vorbemerkung

Grundlage der seit 1961 bundeseinheitlich durchgeführten Strafvollzugsstatistik zum Stichtag 31.3 eines Kalenderjahres ist die Vollzugsgeschäftsordnung. Diese wurde zu verschiedenen Zeitpunkten von den Justizministerien des Bundes und der Länder novelliert, zuletzt mit Wirkung für die Statistik ab 2019.

Diese Statistik informiert über die Zahl sowie die demographische und kriminologische Struktur der aktuell einsitzenden nach Vollzugsarten. In der Stichtagserhebung werden durch die letzte Änderung der Vollzugsgeschäftsordnung auch Personen in Untersuchungshaft, Gefangene in Zivilhaft und Gefangene mit sonstigen Freiheitsentziehungen (u.a. Abschiebehaft sowie zu Strafarrest verurteilte Angehörige der Bundeswehr) erfasst.

Die Stichtagsergebnisse der Strafvollzugsstatistik zum 31. März eines Jahres werden u.a. in dieser Reihe 4.1 der Fachserie 10 veröffentlicht. Die Fachserie erscheint ausschließlich in elektronischer Form. Sie wird in den Formaten PDF und EXCEL zum kostenlosen Download bereitgestellt. Um die Kontinuität zu den früheren Ausgaben dieser Fachserie zu wahren, beziehen sich die Tabellen 1 bis 6 dieser Fachserie für den Stichtag 31.3.2022 weiter nur auf die Bezugsgrößen Strafgefangene im Freiheits- und Jugendstrafvollzug sowie der Sicherungsverwahrten.

Wie in allen Fachserien des Statistischen Bundesamtes findet sich auch auf den ersten Seiten der vorliegenden Veröffentlichung ein „Qualitätsbericht“ zur dargestellten Statistik. Dem Tabellenteil der Fachserie vorangestellt sind zwei Schaubilder, mit denen die zahlenmäßige Entwicklung bei den Strafgefangenen im Zeitverlauf nach der voraussichtlichen Vollzugsdauer sowie nach dem Alter grafisch veranschaulicht wird.

Das in Tabelle 5 verwendete Straftatenverzeichnis stimmt mit dem Straftatenverzeichnis der gerichtlichen Strafverfolgungsstatistik grundsätzlich überein. Abweichungen gibt es nur bei den verkehrsunfallbezogenen Straftaten, weil das Merkmal „Verkehrsunfall“ in der Strafvollzugsstatistik weggefallen ist.

Bei allen Stichtagsergebnissen der Strafvollzugsstatistik gibt es unvermeidbare methodisch bedingte Verzerrungen. Die zu kurzzeitigen Strafen verurteilten Strafgefangenen sind im Vergleich zu den langfristig Einsitzenden unterrepräsentiert. Je kürzer die Freiheits- bzw. Jugendstrafe ist, desto geringer ist die Wahrscheinlichkeit, in die jährlich nur einmal durchgeführte Stichtagserhebung einbezogen zu werden. Dieser Umstand hat insofern Einfluss auf die Ergebnisse, als in den meisten Fällen die Strukturdaten (z.B. Altersgruppe, Art der Straftat, Zahl der Vorstrafen) bei den kurzzeitig Inhaftierten anders sein können als bei den langfristig Einsitzenden.

Am 31. März in den Justizvollzugsanstalten einsitzende Strafgefangene

nach der Vollzugsdauer

Tausend

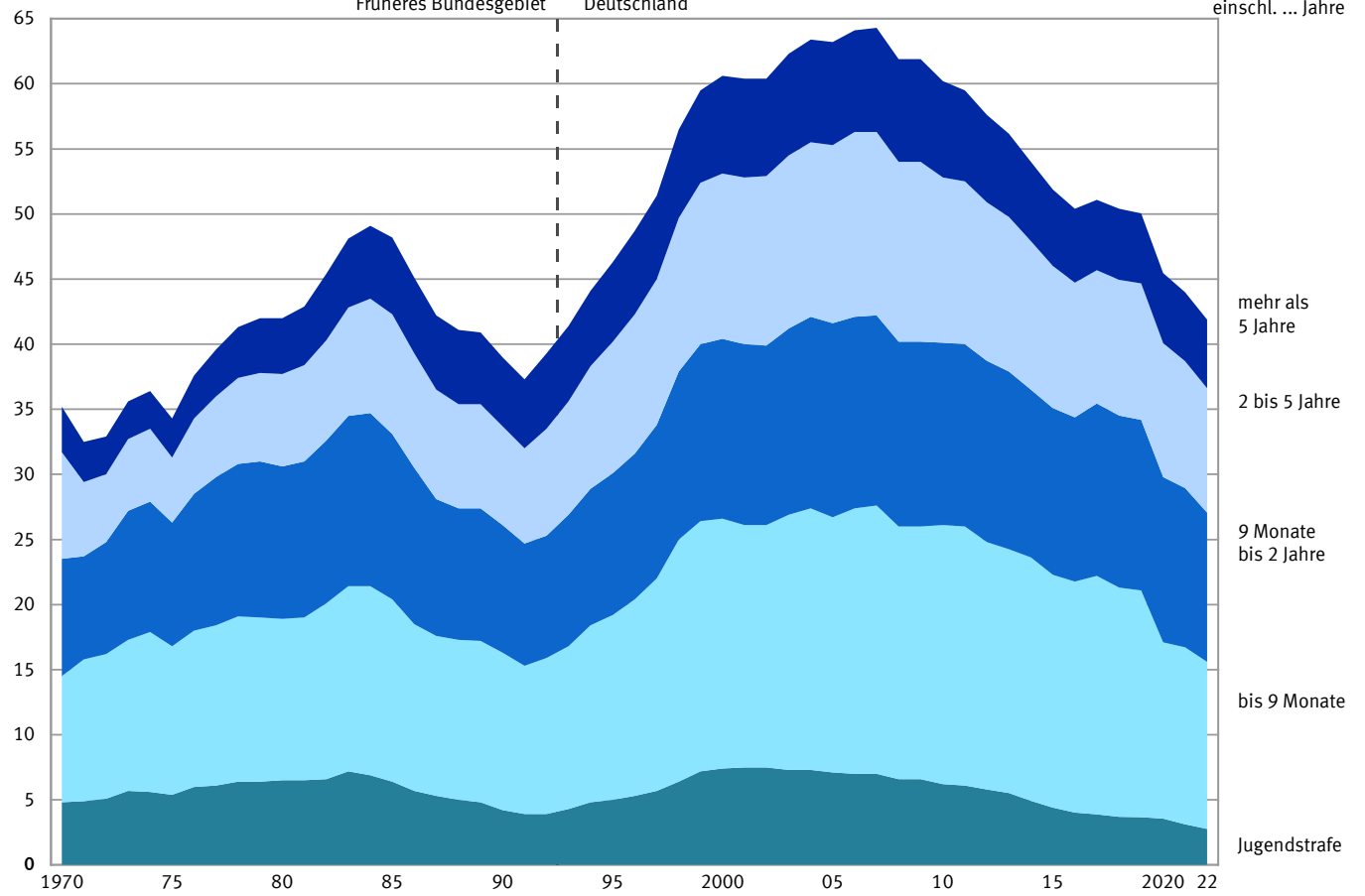

nach dem Alter

Tausend

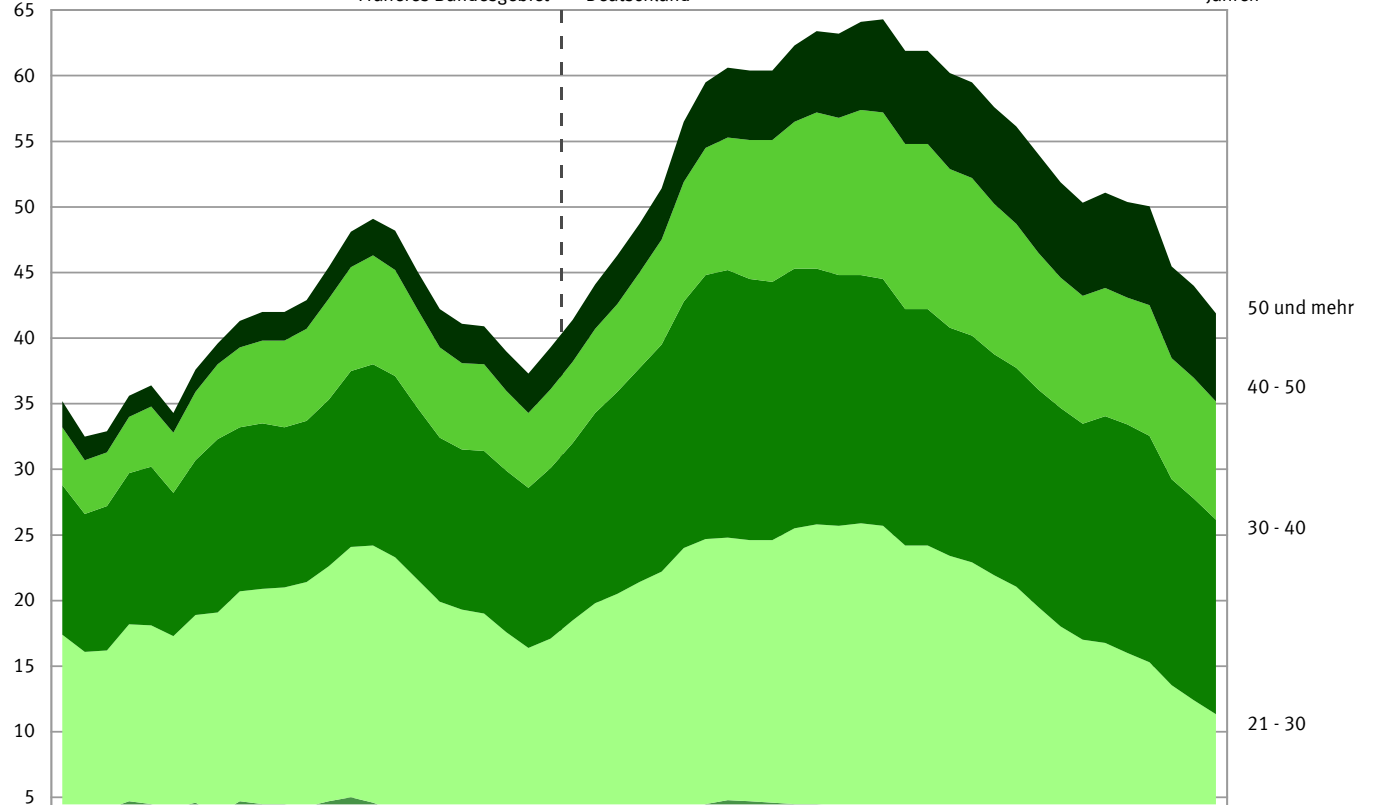

1 Strafgefangene und Sicherungsverwahrte nach Altersgruppe sowie nach Art und Dauer des Vollzugs
 1.2 Am 31.3.2022 nach Ländern

Jahr	Ins-gesamt	Nach dem Alter			Nach der Art des Strafvollzugs			Nach der Vollzugsform		Nach der Dauer der Freiheitsstrafe 2)				
		unter 25 Jahre	25 bis unter 40	40 und mehr	Freiheitsstrafe 2)	Jugendstrafe 3)	Sicherungsverwahrung 4)	offener Vollzug	geschlossener Vollzug	bis einschl. 9 Monate	mehr als bis einschließlich			lebenslange
											9 Monate	2 Jahre	5 Jahre	
Insgesamt														
Deutschland	42 492	4 873	21 313	16 306	39 128	2 760	604	5 933	36 559	12 829	11 479	9 554	3 490	1 776
Baden-Württemberg	4 761	706	2 370	1 685	4 390	307	64	567	4 194	1 409	1 231	1 114	411	225
Bayern	6 136	788	3 065	2 283	5 716	373	47	278	5 858	1 880	1 837	1 301	450	248
Berlin	2 530	232	1 258	1 040	2 346	131	53	653	1 877	703	745	588	215	95
Brandenburg	976	88	546	342	910	55	11	165	811	319	242	221	76	52
Bremen	394	26	227	141	387	7	-	54	340	94	119	127	38	9
Hamburg	1 198	87	605	506	1 137	37	24	166	1 032	325	257	352	154	49
Hessen	2 906	314	1 364	1 228	2 621	213	72	130	2 776	688	785	707	268	173
Mecklenburg-Vorpommern	841	107	428	306	754	73	14	111	730	269	212	192	49	32
Niedersachsen	3 547	432	1 738	1 377	3 236	258	53	388	3 159	1 070	899	774	340	153
Nordrhein-Westfalen	10 811	1 119	5 349	4 343	9 925	737	149	2 909	7 902	3 389	2 807	2 382	932	415
Rheinland-Pfalz	2 195	268	1 084	843	1 990	155	50	123	2 072	717	567	457	144	105
Saarland	655	85	308	262	611	43	1	121	534	234	191	128	38	20
Sachsen	2 252	238	1 225	789	2 079	132	41	93	2 159	745	640	472	140	82
Sachsen-Anhalt	1 294	147	713	434	1 173	104	17	60	1 234	388	388	265	86	46
Schleswig-Holstein	878	108	462	308	814	60	4	83	795	238	214	243	76	43
Thüringen	1 118	128	571	419	1 039	75	4	32	1 086	361	345	231	73	29
Männer														
Deutschland	40 086	4 694	20 118	15 274	36 830	2 654	602	5 491	34 595	11 812	10 867	9 124	3 356	1 671
Baden-Württemberg	4 519	689	2 265	1 565	4 163	293	63	561	3 958	1 320	1 173	1 066	393	211
Bayern	5 775	759	2 909	2 107	5 364	364	47	264	5 511	1 720	1 734	1 244	433	233
Berlin	2 411	223	1 205	983	2 234	124	53	603	1 808	666	713	559	205	91
Brandenburg	871	82	485	304	808	52	11	130	741	271	209	205	73	50
Bremen	378	25	221	132	371	7	-	48	330	88	116	120	38	9
Hamburg	1 143	87	577	479	1 082	37	24	157	986	303	249	337	147	46
Hessen	2 740	303	1 283	1 154	2 462	207	71	108	2 632	638	737	669	258	160
Mecklenburg-Vorpommern	791	102	396	293	707	70	14	108	683	243	199	185	48	32
Niedersachsen	3 355	419	1 641	1 295	3 052	250	53	341	3 014	1 000	849	734	326	143
Nordrhein-Westfalen	10 140	1 069	5 005	4 066	9 290	701	149	2 704	7 436	3 089	2 643	2 270	896	392
Rheinland-Pfalz	2 026	256	995	775	1 830	146	50	105	1 921	636	528	435	136	95
Saarland	655	85	308	262	611	43	1	121	534	234	191	128	38	20
Sachsen	2 051	222	1 109	720	1 887	123	41	78	1 973	645	591	442	134	75
Sachsen-Anhalt	1 280	143	706	431	1 161	102	17	57	1 223	378	387	264	86	46
Schleswig-Holstein	837	102	442	293	773	60	4	75	762	223	203	235	72	40
Thüringen	1 114	128	571	415	1 035	75	4	31	1 083	358	345	231	73	28
Frauen														
Deutschland	2 406	179	1 195	1 032	2 298	106	2	442	1 964	1 017	612	430	134	105
Baden-Württemberg	242	17	105	120	227	14	1	6	236	89	58	48	18	14
Bayern	361	29	156	176	352	9	-	14	347	160	103	57	17	15
Berlin	119	9	53	57	112	7	-	50	69	37	32	29	10	4
Brandenburg	105	6	61	38	102	3	-	35	70	48	33	16	3	2
Bremen	16	1	6	9	16	-	-	6	10	6	3	7	-	-
Hamburg	55	-	28	27	55	-	-	9	46	22	8	15	7	3
Hessen	166	11	81	74	159	6	1	22	144	50	48	38	10	13
Mecklenburg-Vorpommern	50	5	32	13	47	3	-	3	47	26	13	7	1	-
Niedersachsen	192	13	97	82	184	8	-	47	145	70	50	40	14	10
Nordrhein-Westfalen	671	50	344	277	635	36	-	205	466	300	164	112	36	23
Rheinland-Pfalz	169	12	89	68	160	9	-	18	151	81	39	22	8	10
Saarland	-	-	-	-	-	-	-	-	-	-	-	-	-	-
Sachsen	201	16	116	69	192	9	-	15	186	100	49	30	6	7
Sachsen-Anhalt	14	4	7	3	12	2	-	3	11	10	1	1	-	-
Schleswig-Holstein	41	6	20	15	41	-	-	8	33	15	11	8	4	3
Thüringen	4	-	-	4	4	-	-	1	3	3	-	-	-	1

1) Voraussichtliche Vollzugsdauer, d.h. ausschließl. einer angerechneten Untersuchungshaft, aber einschl. eines evtl. auszusetzenden Strafrestes.

2) Einschl. der zu Jugendstrafe Verurteilten, die gemäß § 89b JGG aus dem Jugendstrafvollzug ausgenommen sind.

3) Einschl. Freiheitsstrafe bei Verurteilten, die gemäß § 114 JGG in der Jugendstrafanstalt vollzogen wird.

4) Jugendstrafe von unbestimmter Dauer kann nach dem 1. Gesetz zur Änderung des JGG vom 30.08.1990 nicht mehr neu verhängt werden.

2 Strafgefangene und Sicherungsverwahrte am 31.3.2022 nach Art des Vollzugs, Altersgruppe, Wohnsitz, Staatsangehörigkeit und Familienstand

Lfd. Nr.	Art des Vollzugs ----- Altersgruppe von ... bis unter ... Jahren	Strafgefangene und Sicherungsverwahrte				Wohnsitz			
		insgesamt	darunter: im offenen Vollzug	Männer	Frauen	Fester Wohnsitz			
						im Inland		im Ausland	
						zusammen	Frauen	zusammen	Frauen
Anzahl									
Strafgefangene und Sicherungsverwahrte									
1	Insgesamt	42 492	 	40 086	2 406	36 592	2 125	604	28
2	darunter: - im offenen Vollzug	5 933	 	5 491	442	5 295	403	32	2
Freiheitsstrafe 1)									
3	Zusammen	39 128	 	36 830	2 298	33 474	2 033	593	26
4	darunter: - im offenen Vollzug	5 668	 	5 234	434	5 044	396	32	2
5	18 - 21	122	3	119	3	112	3	-	-
6	21 - 25	2 033	176	1 960	73	1 768	62	15	2
7	25 - 30	6 434	879	6 143	291	5 516	252	91	6
8	30 - 40	14 799	2 060	13 898	901	12 619	799	222	7
9	40 - 50	9 016	1 332	8 387	629	7 625	552	152	5
10	50 - 60	4 573	829	4 293	280	3 946	255	72	6
11	60 und mehr	2 151	389	2 030	121	1 888	110	41	-
Jugendstrafe 2)									
12	Zusammen	2 760	 	2 654	106	2 560	90	10	2
13	darunter: - im offenen Vollzug	251	 	244	7	240	6	-	-
14	unter 18	269	6	245	24	260	21	-	-
15	18 - 21	1 168	88	1 131	37	1 081	33	5	1
16	21 und mehr	1 323	157	1 278	45	1 219	36	5	1
Sicherungsverwahrung									
17	Zusammen	604	 	602	2	558	2	1	-
18	darunter: - im offenen Vollzug	14	 	13	1	11	1	-	-
19	21 - 30	-	-	-	-	-	-	-	-
20	30 - 40	39	-	39	-	38	-	-	-
21	40 - 50	127	3	127	-	113	-	-	-
22	50 - 60	245	3	244	1	228	1	1	-
23	60 und mehr	193	7	192	1	179	1	-	-
Prozent 3)									
Strafgefangene und Sicherungsverwahrte									
24	Insgesamt	100	 		100	86,1	88,3	1,4	1,2
25	darunter: - im offenen Vollzug	100	 		100	89,2	91,2	0,5	0,5
Freiheitsstrafe 1)									
26	Zusammen	100	 		100	85,5	88,5	1,5	1,1
27	darunter: - im offenen Vollzug	100	 		100	89,0	91,2	0,6	0,5
28	18 - 21	100			100	91,8	100,0	-	-
29	21 - 25	100			100	87,0	84,9	0,7	2,7
30	25 - 30	100			100	85,7	86,6	1,4	2,1
31	30 - 40	100			100	85,3	88,7	1,5	0,8
32	40 - 50	100			100	84,6	87,8	1,7	0,8
33	50 - 60	100			100	86,3	91,1	1,6	2,1
34	60 und mehr	100			100	87,8	90,9	1,9	-
Jugendstrafe 2)									
35	Zusammen	100	 		100	92,8	84,9	0,4	1,9
36	darunter: - im offenen Vollzug	100	 		100	95,6	85,7	-	-
37	unter 18	100			100	96,7	87,5	-	-
38	18 - 21	100			100	92,6	89,2	0,4	2,7
39	21 und mehr	100			100	92,1	80,0	0,4	2,2
Sicherungsverwahrung									
40	Zusammen	100	 		100	92,4	100,0	0,2	-
41	darunter: - im offenen Vollzug	100	 		-	78,6	7,1	-	-
42	21 - 30	100			-	-	-	-	-
43	30 - 40	100			-	97,4	-	-	-
44	40 - 50	100			-	89,0	-	-	-
45	50 - 60	100			-	93,1	100,0	0,4	-
46	60 und mehr	100			100	92,7	100,0	-	-

1) Einschl. Jugendstrafe bei Verurteilten, die gemäß § 89b JGG aus dem Jugendstrafvollzug ausgenommen sind.

2) Einschl. Freiheitsstrafe bei Verurteilten, die gemäß § 114 JGG in der Jugendstrafanstalt vollzogen wird.

noch: 2 Strafgefangene und Sicherungsverwahrte am 31.3.2022 nach Art des Vollzugs, Altersgruppe, Wohnsitz, Staatsangehörigkeit und Familienstand

Strafgefangene											Lfd. Nr.
Keinen festen Wohnsitz oder ohne Angabe		Familienstand									
		ledig		verheiratet		verwitwet		geschieden		weitere 4)	
zusammen	Frauen	zusammen	Frauen	zusammen	Frauen	zusammen	Frauen	zusammen	Frauen	zusammen	
5 296	253	29 155	1 370	6 555	466	543	71	5 113	445	1 126	1
606	37	3 570	201	1 399	119	64	12	824	95	76	2
5 061	239	26 080	1 266	6 472	464	534	71	4 936	443	1 106	3
592	36	3 317	194	1 391	119	64	12	820	94	76	4
10	-	118	3	3	-	-	-	-	-	1	5
250	9	1 908	65	47	7	-	-	10	-	68	6
827	33	5 579	219	533	47	5	1	118	15	199	7
1 958	95	11 134	599	2 197	160	63	5	977	116	428	8
1 239	72	5 021	287	1 932	147	132	19	1 672	162	259	9
555	19	1 745	67	1 196	73	149	26	1 372	108	111	10
222	11	575	26	564	30	185	20	787	42	40	11
190	14	2 722	103	22	2	-	-	3	1	13	12
11	1	246	7	5	-	-	-	-	-	-	13
9	3	268	24	-	-	-	-	-	-	1	14
82	3	1 164	36	2	1	-	-	-	-	2	15
99	8	1 290	43	20	1	-	-	3	1	10	16
45	-	353	1	61	-	9	-	174	1	7	17
3	-	7	-	3	-	-	-	4	1	-	18
-	-	-	-	-	-	-	-	-	-	-	19
1	-	33	-	1	-	1	-	4	-	-	20
14	-	94	-	13	-	1	-	19	-	-	21
16	-	138	1	27	-	3	-	71	-	6	22
14	-	88	-	20	-	4	-	80	1	1	23
12,5	10,5	68,6	56,9	15,4	19,4	1,3	3,0	12,0	18,5	2,6	24
10,2	8,4	60,2	45,5	23,6	26,9	1,1	2,7	13,9	21,5	1,3	25
12,9	10,4	66,7	55,1	16,5	20,2	1,4	3,1	12,6	19,3	2,8	26
10,4	8,3	58,5	44,7	24,5	27,4	1,1	2,8	14,5	21,7	1,3	27
8,2	-	96,7	100,0	2,5	-	-	-	-	-	0,8	28
12,3	12,3	93,9	89,0	2,3	9,6	-	-	0,5	-	3,3	29
12,9	11,3	86,7	75,3	8,3	16,2	0,1	0,3	1,8	5,2	3,1	30
13,2	10,5	75,2	66,5	14,8	17,8	0,4	0,6	6,6	12,9	2,9	31
13,7	11,4	55,7	45,6	21,4	23,4	1,5	3,0	18,5	25,8	2,9	32
12,1	6,8	38,2	23,9	26,2	26,1	3,3	9,3	30,0	38,6	2,4	33
10,3	9,1	26,7	21,5	26,2	24,8	8,6	16,5	36,6	34,7	1,9	34
6,9	13,2	98,6	97,2	0,8	1,9	-	-	0,1	0,9	0,5	35
4,4	14,3	98,0	100,0	2,0	-	-	-	-	-	-	36
3,3	12,5	99,6	100,0	-	-	-	-	-	-	0,4	37
7,0	8,1	99,7	97,3	0,2	2,7	-	-	-	-	0,2	38
7,5	17,8	97,5	95,6	1,5	2,2	-	-	0,2	2,2	0,8	39
7,5	-	58,4	50,0	10,1	-	1,5	-	28,8	50,0	1,2	40
21,4	-	50,0	-	21,4	-	-	-	28,6	100,0	-	41
-	-	-	-	-	-	-	-	-	-	-	42
2,6	-	84,6	-	2,6	-	2,6	-	10,3	-	-	43
11,0	-	74,0	-	10,2	-	0,8	-	15,0	-	-	44
6,5	-	56,3	100,0	11,0	-	1,2	-	29,0	-	2,4	45
7,3	-	45,6	-	10,4	-	2,1	-	41,5	100,0	0,5	46

3) Alle %-Angaben für die Spalten "zusammen" beziehen sich auf die erste Spalte (=100), alle %-Angaben für die Spalten "Frauen" beziehen sich auf die zweite Spalte (=100).

4) Seit Berichtsjahr 2019 zusätzliche Erfassung der Kategorien "Eingetragene Lebenspartnerschaft" und "ohne Angabe".

3 Strafgefängene am 31.3.2022 nach Altersgruppe sowie nach Art und Dauer des Vollzugs

3.1 Anzahl

Lfd. Nr.	Altersgruppe von ... bis unter ... Jahren	Strafgefängene				Voraussichtliche							
		insgesamt	dar. im offenen Vollzug	Männer	Frauen	unter 1 Monat		1 Monat bis unter 3 Monate		3 Monate bis unter 6 Monate		6 Monate bis einschl. 9 Monate	
						zusammen	Frauen	zusammen	Frauen	zusammen	Frauen	zusammen	Frauen
Strafgefängene insgesamt													
1	Insgesamt	41 888	5 919	39 484	2 404	404	26	2 940	265	5 501	457	4 301	288
2	Jugendliche unter 18	269	6	245	24	-	-	1	-	4	1	12	2
3	Heranwachsende 18 - 21	1 290	91	1 250	40	3	-	9	-	49	2	79	2
4	Erwachsene zusammen	40 329	5 822	37 989	2 340	401	26	2 930	265	5 448	454	4 210	284
5	21 - 25	3 314	326	3 199	115	43	1	190	11	340	17	296	14
6	25 - 30	6 474	885	6 180	294	69	7	444	24	900	52	694	45
7	30 - 40	14 800	2 060	13 899	901	148	8	1 234	112	2 204	209	1 702	114
8	40 - 50	9 017	1 333	8 388	629	95	6	691	80	1 327	118	1 000	70
9	50 - 60	4 573	829	4 293	280	34	4	287	29	506	41	391	27
10	60 - 70	1 698	308	1 597	101	10	-	74	8	146	13	109	13
11	70 - 80	403	71	386	17	2	-	10	1	23	3	18	1
12	80 - 90	50	10	47	3	-	-	-	-	2	1	-	-
13	90 und älter	-	-	-	-	-	-	-	-	-	-	-	-
Freiheitsstrafe 2)													
14	Insgesamt	39 128	5 668	36 830	2 298	403	26	2 919	263	5 397	450	4 110	278
15	Heranwachsende 18 - 21	122	3	119	3	2	-	5	-	9	-	2	-
16	Erwachsene zusammen	39 006	5 665	36 711	2 295	401	26	2 914	263	5 388	450	4 108	278
17	21 - 25	2 033	176	1 960	73	43	1	176	9	286	13	198	9
18	25 - 30	6 434	879	6 143	291	69	7	442	24	894	52	690	44
19	30 - 40	14 799	2 060	13 898	901	148	8	1 234	112	2 204	209	1 702	114
20	40 - 50	9 016	1 332	8 387	629	95	6	691	80	1 327	118	1 000	70
21	50 - 60	4 573	829	4 293	280	34	4	287	29	506	41	391	27
22	60 - 70	1 698	308	1 597	101	10	-	74	8	146	13	109	13
23	70 - 80	403	71	386	17	2	-	10	1	23	3	18	1
24	80 - 90	50	10	47	3	-	-	-	-	2	1	-	-
25	90 und älter	-	-	-	-	-	-	-	-	-	-	-	-
Darunter aus dem Jugendstrafvollzug ausgenommen													
26	Insgesamt	942	66	914	28	-	-	15	1	65	2	109	6
27	Heranwachsende 18 - 21	95	2	92	3	-	-	-	-	3	-	1	-
28	Erwachsene zusammen	847	64	822	25	-	-	15	1	62	2	108	6
29	21 - 25	494	26	476	18	-	-	8	1	26	2	48	3
30	25 und mehr	353	38	346	7	-	-	7	-	36	-	60	3
Jugendstrafe 3)													
31	Insgesamt	2 760	251	2 654	106	1	-	21	2	104	7	191	10
32	Jugendliche unter 18	269	6	245	24	-	-	1	-	4	1	12	2
33	Heranwachsende 18 - 21	1 168	88	1 131	37	1	-	4	-	40	2	77	2
34	Erwachsene zusammen	1 323	157	1 278	45	-	-	16	2	60	4	102	6
35	21 - 25	1 281	150	1 239	42	-	-	14	2	54	4	98	5
36	25 und mehr	42	7	39	3	-	-	2	-	6	-	4	1

1) Jugendstrafe von unbestimmter Dauer kann nach dem 1. Gesetz zur Änderung des JGG vom 30.08.1990 nicht mehr neu verhängt werden.

2) Einschl. Jugendstrafe bei Verurteilten, die gemäß § 89b JGG aus dem Jugendstrafvollzug ausgenommen sind.

3 Strafgefangene am 31.3.2022 nach Altersgruppe sowie nach Art und Dauer des Vollzugs

noch: 3.1 Anzahl

Vollzugsdauer														Lfd. Nr.
mehr als 9 Monate bis einschl. 1 Jahr		mehr als 1 Jahr bis einschl. 2 Jahre		mehr als 2 Jahre bis einschl. 5 Jahre		mehr als 5 Jahre bis einschl. 10 Jahre		mehr als 10 Jahre bis einschl. 15 Jahre		lebenslang		unbestimmte Dauer1)		
zusammen	Frauen	zusammen	Frauen	zusammen	Frauen	zusammen	Frauen	zusammen	Frauen	zusammen	Frauen	zusammen	Frauen	
Strafgefangene insgesamt														
4 063	237	8 757	426	10 582	460	3 115	120	449	20	1 776	105	-	-	1
32	4	123	5	94	9	3	3	-	-	-	-	-	-	2
108	6	508	17	500	11	32	1	2	1	-	-	-	-	3
3 923	227	8 126	404	9 988	440	3 080	116	447	19	1 776	105	-	-	4
328	12	909	32	1 068	24	123	4	7	-	10	-	-	-	5
655	24	1 412	48	1 750	70	446	18	44	2	60	4	-	-	6
1 626	105	3 124	153	3 345	135	944	43	119	5	354	17	-	-	7
857	58	1 748	108	2 034	118	741	22	100	3	424	46	-	-	8
334	21	689	52	1 176	59	548	19	115	7	493	21	-	-	9
96	5	193	10	483	31	210	6	49	1	328	14	-	-	10
26	2	47	1	115	3	55	4	12	1	95	1	-	-	11
1	-	4	-	17	-	13	-	1	-	12	2	-	-	12
-	-	-	-	-	-	-	-	-	-	-	-	-	-	13
Freiheitsstrafe 2)														
3 777	223	7 702	389	9 554	430	3 045	115	445	19	1 776	105	-	-	14
8	1	42	1	48	1	5	-	1	-	-	-	-	-	15
3 769	222	7 660	388	9 506	429	3 040	115	444	19	1 776	105	-	-	16
186	7	455	18	591	13	83	3	5	-	10	-	-	-	17
644	24	1 400	46	1 746	70	446	18	43	2	60	4	-	-	18
1 625	105	3 124	153	3 345	135	944	43	119	5	354	17	-	-	19
857	58	1 748	108	2 033	118	741	22	100	3	424	46	-	-	20
334	21	689	52	1 176	59	548	19	115	7	493	21	-	-	21
96	5	193	10	483	31	210	6	49	1	328	14	-	-	22
26	2	47	1	115	3	55	4	12	1	95	1	-	-	23
1	-	4	-	17	-	13	-	1	-	12	2	-	-	24
-	-	-	-	-	-	-	-	-	-	-	-	-	-	25
Darunter aus dem Jugendstrafvollzug ausgenommen														
137	5	296	6	252	5	63	3	5	-	-	-	-	-	26
7	1	38	1	41	1	5	-	-	-	-	-	-	-	27
130	4	258	5	211	4	58	3	5	-	-	-	-	-	28
61	3	152	4	167	2	31	3	1	-	-	-	-	-	29
69	1	106	1	44	2	27	-	4	-	-	-	-	-	30
Jugendstrafe 3)														
286	14	1 055	37	1 028	30	70	5	4	1	-	-	-	-	31
32	4	123	5	94	9	3	3	-	-	-	-	-	-	32
100	5	466	16	452	10	27	1	1	1	-	-	-	-	33
154	5	466	16	482	11	40	1	3	-	-	-	-	-	34
142	5	454	14	477	11	40	1	2	-	-	-	-	-	35
12	-	12	2	5	-	-	-	1	-	-	-	-	-	36

3) Einschl. Freiheitsstrafe bei Verurteilten, die gemäß § 114 JGG in der Jugendstrafanstalt vollzogen wird.

3 Strafgefangene am 31.3.2022 nach Altersgruppe sowie nach Art und Dauer des Vollzugs

3.2 Prozent

Lfd. Nr.	Altersgruppe von ... bis unter ... Jahren	Strafgefangene				Voraussichtliche							
		insgesamt	dar. im offenen Vollzug	Männer	Frauen	unter 1 Monat		1 Monat bis unter 3 Monate		3 Monate bis unter 6 Monate		6 Monate bis einschl. 9 Monate	
						zusammen	Frauen	zusammen	Frauen	zusammen	Frauen	zusammen	Frauen
Strafgefangene insgesamt													
1	Insgesamt	100	100	100	100	100	100	100	100	100	100	100	100
2	Jugendliche unter 18	0,6	0,1	0,6	1,0	-	-	0,0	-	0,1	0,2	0,3	0,7
3	Heranwachsende 18 - 21	3,1	1,5	3,2	1,7	0,7	-	0,3	-	0,9	0,4	1,8	0,7
4	Erwachsene zusammen	96,3	98,4	96,2	97,3	99,3	100,0	99,7	100,0	99,0	99,3	97,9	98,6
5	21 - 25	7,9	5,5	8,1	4,8	10,6	3,8	6,5	4,2	6,2	3,7	6,9	4,9
6	25 - 30	15,5	15,0	15,7	12,2	17,1	26,9	15,1	9,1	16,4	11,4	16,1	15,6
7	30 - 40	35,3	34,8	35,2	37,5	36,6	30,8	42,0	42,3	40,1	45,7	39,6	39,6
8	40 - 50	21,5	22,5	21,2	26,2	23,5	23,1	23,5	30,2	24,1	25,8	23,3	24,3
9	50 - 60	10,9	14,0	10,9	11,6	8,4	15,4	9,8	10,9	9,2	9,0	9,1	9,4
10	60 - 70	4,1	5,2	4,0	4,2	2,5	-	2,5	3,0	2,7	2,8	2,5	4,5
11	70 - 80	1,0	1,2	1,0	0,7	0,5	-	0,3	0,4	0,4	0,7	0,4	0,3
12	80 - 90	0,1	0,2	0,1	0,1	-	-	-	-	0,0	0,2	-	-
13	90 und älter	-	-	-	-	-	-	-	-	-	-	-	-
Freiheitsstrafe 2)													
14	Insgesamt	100	100	100	100	100	100	100	100	100	100	100	100
15	Heranwachsende 18 - 21	0,3	0,1	0,3	0,1	0,5	-	0,2	-	0,2	-	0,0	-
16	Erwachsene zusammen	99,7	99,9	99,7	99,9	99,5	100,0	99,8	100,0	99,8	100,0	100,0	100,0
17	21 - 25	5,2	3,1	5,3	3,2	10,7	3,8	6,0	3,4	5,3	2,9	4,8	3,2
18	25 - 30	16,4	15,5	16,7	12,7	17,1	26,9	15,1	9,1	16,6	11,6	16,8	15,8
19	30 - 40	37,8	36,3	37,7	39,2	36,7	30,8	42,3	42,6	40,8	46,4	41,4	41,0
20	40 - 50	23,0	23,5	22,8	27,4	23,6	23,1	23,7	30,4	24,6	26,2	24,3	25,2
21	50 - 60	11,7	14,6	11,7	12,2	8,4	15,4	9,8	11,0	9,4	9,1	9,5	9,7
22	60 - 70	4,3	5,4	4,3	4,4	2,5	-	2,5	3,0	2,7	2,9	2,7	4,7
23	70 - 80	1,0	1,3	1,0	0,7	0,5	-	0,3	0,4	0,4	0,7	0,4	0,4
24	80 - 90	0,1	0,2	0,1	0,1	-	-	-	-	0,0	0,2	-	-
25	90 und älter	-	-	-	-	-	-	-	-	-	-	-	-
Darunter aus dem Jugendstrafvollzug ausgenommen													
26	Insgesamt	100	100	100	100	100	100	100	-	100	100	100	100
27	Heranwachsende 18 - 21	10,1	3,0	10,1	10,7	-	-	-	-	4,6	-	0,9	-
28	Erwachsene zusammen	89,9	97,0	89,9	89,3	-	-	100,0	100,0	95,4	100,0	99,1	100,0
29	21 - 25	52,4	39,4	52,1	64,3	-	-	53,3	100,0	40,0	100,0	44,0	50,0
30	25 und mehr	37,5	57,6	37,9	25,0	-	-	46,7	-	55,4	-	55,0	50,0
Jugendstrafe 3)													
31	Insgesamt	100	100	100	100	100	-	100	100	100	100	100	100
32	Jugendliche unter 18	9,7	2,4	9,2	22,6	-	-	4,8	-	3,8	14,3	6,3	20,0
33	Heranwachsende 18 - 21	42,3	35,1	42,6	34,9	100,0	-	19,0	-	38,5	28,6	40,3	20,0
34	Erwachsene zusammen	47,9	62,5	48,2	42,5	-	-	76,2	100,0	57,7	57,1	53,4	60,0
35	21 - 25	46,4	59,8	46,7	39,6	-	-	66,7	100,0	51,9	57,1	51,3	50,0
36	25 und mehr	1,5	2,8	1,5	2,8	-	-	9,5	-	5,8	-	2,1	10,0

1) Jugendstrafe von unbestimmter Dauer kann nach dem 1. Gesetz zur Änderung des JGG vom 30.08.1990 nicht mehr neu verhängt werden.

2) Einschl. Jugendstrafe bei Verurteilten, die gemäß § 89b JGG aus dem Jugendstrafvollzug ausgenommen sind.

3 Strafgefängene am 31.3.2022 nach Altersgruppe sowie nach Art und Dauer des Vollzugs

noch: 3.2 Prozent

Vollzugsdauer														Lfd. Nr.	
mehr als 9 Monate bis einschl. 1 Jahr		mehr als 1 Jahr bis einschl. 2 Jahre		mehr als 2 Jahre bis einschl. 5 Jahre		mehr als 5 Jahre bis einschl. 10 Jahre		mehr als 10 Jahre bis einschl. 15 Jahre		lebenslang		unbestimmte Dauer1)			
zusammen	Frauen	zusammen	Frauen	zusammen	Frauen	zusammen	Frauen	zusammen	Frauen	zusammen	Frauen	zusammen	Frauen		
Strafgefängene insgesamt															
100	100	100	100	100	100	100	100	100	100	100	100	100	-	-	1
0,8	1,7	1,4	1,2	0,9	2,0	0,1	2,5	-	-	-	-	-	-	-	2
2,7	2,5	5,8	4,0	4,7	2,4	1,0	0,8	0,4	5,0	-	-	-	-	-	3
96,6	95,8	92,8	94,8	94,4	95,7	98,9	96,7	99,6	95,0	100,0	100,0	-	-	-	4
8,1	5,1	10,4	7,5	10,1	5,2	3,9	3,3	1,6	-	0,6	-	-	-	-	5
16,1	10,1	16,1	11,3	16,5	15,2	14,3	15,0	9,8	10,0	3,4	3,8	-	-	-	6
40,0	44,3	35,7	35,9	31,6	29,3	30,3	35,8	26,5	25,0	19,9	16,2	-	-	-	7
21,1	24,5	20,0	25,4	19,2	25,7	23,8	18,3	22,3	15,0	23,9	43,8	-	-	-	8
8,2	8,9	7,9	12,2	11,1	12,8	17,6	15,8	25,6	35,0	27,8	20,0	-	-	-	9
2,4	2,1	2,2	2,3	4,6	6,7	6,7	5,0	10,9	5,0	18,5	13,3	-	-	-	10
0,6	0,8	0,5	0,2	1,1	0,7	1,8	3,3	2,7	5,0	5,3	1,0	-	-	-	11
0,0	-	0,0	-	0,2	-	0,4	-	0,2	-	0,7	1,9	-	-	-	12
-	-	-	-	-	-	-	-	-	-	-	-	-	-	-	13
Freiheitsstrafe 2)															
100	100	100	100	100	100	100	100	100	100	100	100	100	-	-	14
0,2	0,4	0,5	0,3	0,5	0,2	0,2	-	0,2	-	-	-	-	-	-	15
99,8	99,6	99,5	99,7	99,5	99,8	99,8	100,0	99,8	100,0	100,0	100,0	-	-	-	16
4,9	3,1	5,9	4,6	6,2	3,0	2,7	2,6	1,1	-	0,6	-	-	-	-	17
17,1	10,8	18,2	11,8	18,3	16,3	14,6	15,7	9,7	10,5	3,4	3,8	-	-	-	18
43,0	47,1	40,6	39,3	35,0	31,4	31,0	37,4	26,7	26,3	19,9	16,2	-	-	-	19
22,7	26,0	22,7	27,8	21,3	27,4	24,3	19,1	22,5	15,8	23,9	43,8	-	-	-	20
8,8	9,4	8,9	13,4	12,3	13,7	18,0	16,5	25,8	36,8	27,8	20,0	-	-	-	21
2,5	2,2	2,5	2,6	5,1	7,2	6,9	5,2	11,0	5,3	18,5	13,3	-	-	-	22
0,7	0,9	0,6	0,3	1,2	0,7	1,8	3,5	2,7	5,3	5,3	1,0	-	-	-	23
0,0	-	0,1	-	0,2	-	0,4	-	0,2	-	0,7	1,9	-	-	-	24
-	-	-	-	-	-	-	-	-	-	-	-	-	-	-	25
Darunter aus dem Jugendstrafvollzug ausgenommen															
100	100	100	100	100	100	100	100	100	-	-	-	-	-	-	26
5,1	20,0	12,8	16,7	16,3	20,0	7,9	-	-	-	-	-	-	-	-	27
94,9	80,0	87,2	83,3	83,7	80,0	92,1	100,0	100,0	-	-	-	-	-	-	28
44,5	60,0	51,4	66,7	66,3	40,0	49,2	100,0	20,0	-	-	-	-	-	-	29
50,4	20,0	35,8	16,7	17,5	40,0	42,9	-	80,0	-	-	-	-	-	-	30
Jugendstrafe 3)															
100	100	100	100	100	100	100	100	100	100	-	-	-	-	-	31
11,2	28,6	11,7	13,5	9,1	30,0	4,3	60,0	-	-	-	-	-	-	-	32
35,0	35,7	44,2	43,2	44,0	33,3	38,6	20,0	25,0	100,0	-	-	-	-	-	33
53,8	35,7	44,2	43,2	46,9	36,7	57,1	20,0	75,0	-	-	-	-	-	-	34
49,7	35,7	43,0	37,8	46,4	36,7	57,1	20,0	50,0	-	-	-	-	-	-	35
4,2	-	1,1	5,4	0,5	-	-	-	25,0	-	-	-	-	-	-	36

3) Einschl. Freiheitsstrafe bei Verurteilten, die gemäß § 114 JGG in der Jugendstrafanstalt vollzogen wird.

**4 Strafgefangene und Sicherungsverwahrte am 31.3.2022 nach Art und Häufigkeit der Vorstrafen,
nach dem Wiedereinlieferungsabstand, nach Art des Vollzugs und Altersgruppe**

Lfd. Nr.	Art der Vorstrafen Häufigkeit der Vorstrafen Wiedereinlieferungsabstand	Strafgefangene und Sicherungsverwahrte				Vollzug von Freiheitsstrafe									
						davon im Alter von ... bis unter ... Jahren									
		insgesamt	dar. Im offenen Vollzug	Männer	Frauen	insgesamt		18 - 21				21 - 25			
						zusammen	dar. Jugendstrafe (§ 89b JGG) 1)	zusammen	dar. Jugendstrafe (§ 89b JGG) 1)	zusammen	dar. Jugendstrafe (§ 89b JGG) 1)	zusammen	dar. Jugendstrafe (§ 89b JGG) 1)		
zu-	Frauen	zu-	Frauen	zu-	Frauen	zu-	Frauen	zu-	Frauen	zu-	Frauen	zu-	Frauen		
sammen		sammen		sammen		sammen		sammen		sammen		sammen			
Anzahl															
1	Strafgef. und Sicherungsv. insgesamt	42 492	5 933	40 086	2 406	39 128	2 298	122	3	95	3	2 033	73	494	18
2	Nicht vorbestraft	13 407	1 845	12 434	973	11 649	889	72	1	51	1	924	42	209	10
3	Vorbestraft	29 085	4 088	27 652	1 433	27 479	1 409	50	2	44	2	1 109	31	285	8
Nach der Art der Vorstrafen															
4	Geldstrafe allein	5 118	956	4 757	361	5 006	356	3	-	1	-	308	10	41	1
5	Jugend- und/oder Freiheitsstrafe	21 017	3 002	19 989	1 028	19 718	1 009	45	2	41	2	739	19	218	6
6	- Jugendstrafe allein	1 718	143	1 692	26	923	14	44	2	41	2	321	6	148	3
7	- Freiheitsstrafe allein	3 039	357	2 859	180	2 932	178	-	-	-	-	88	4	11	1
8	- Jugend- und Geldstrafe	956	148	933	23	881	21	-	-	-	-	112	1	33	1
9	- Freiheits- und Geldstrafe	9 757	1 693	9 100	657	9 620	655	1	-	-	-	117	3	7	-
10	- Jugend- und Freiheitsstrafe 2)	5 503	661	5 361	142	5 333	141	-	-	-	-	101	5	19	1
11	- Freiheitsstrafe und Sicherungsverwahrung 2)	23	-	23	-	15	-	-	-	-	-	-	-	-	-
12	- Jugend-, Freiheitsstrafe und Sicherungsverwahrung	21	-	21	-	14	-	-	-	-	-	-	-	-	-
13	Sonstige Strafenverbindungen und freiheitsentziehende Maßregeln	2 950	130	2 906	44	2 755	44	2	-	2	-	62	2	26	1
Nach der Häufigkeit der Vorstrafen															
14	1 Mal	5 087	709	4 860	227	4 384	215	34	1	30	1	435	14	119	5
15	2 Mal	3 496	501	3 324	172	3 187	165	8	1	6	1	266	8	77	1
16	3 Mal	2 958	417	2 807	151	2 805	150	4	-	4	-	180	1	43	-
17	4 Mal	2 662	425	2 528	134	2 554	132	3	-	3	-	102	7	27	2
18	5 bis 10 Mal	9 795	1 414	9 292	503	9 549	501	1	-	1	-	115	1	18	-
19	11 bis 20 Mal	4 379	549	4 171	208	4 299	208	-	-	-	-	10	-	1	-
20	21 Mal und öfter	708	73	670	38	701	38	-	-	-	-	1	-	-	-
Nach dem Wiedereinlieferungsabstand															
21	Wieder eingewiesen zusammen	15 715	1 789	15 146	569	14 872	560	27	2	25	2	452	13	153	5
22	im 1. Jahr nach der Entlassung	3 848	242	3 671	177	3 503	172	20	2	19	2	180	6	54	-
23	im 2. Jahr nach der Entlassung	2 838	229	2 743	95	2 653	94	6	-	5	-	133	3	49	2
24	im 3. bis 5. Jahr nach der Entlassung	5 109	621	4 912	197	4 878	194	1	-	1	-	132	4	46	3
25	im 6. Jahr n. der Entlassung u. später	3 920	697	3 820	100	3 838	100	-	-	-	-	7	-	4	-
Prozent															
26	Strafgef. und Sicherungsv. insgesamt	100	100	100	100	100	100	100	100	100	100	100	100	100	100
27	Nicht vorbestraft	31,6	31,1	31,0	40,4	29,8	38,7	59,0	33,3	53,7	33,3	45,5	57,5	42,3	55,6
28	Vorbestraft	68,4	68,9	69,0	59,6	70,2	61,3	41,0	66,7	46,3	66,7	54,5	42,5	57,7	44,4
Nach der Art der Vorstrafen															
29	Geldstrafe allein	12,0	16,1	11,9	15,0	12,8	15,5	2,5	-	1,1	-	15,2	13,7	8,3	5,6
30	Jugend- und/oder Freiheitsstrafe	49,5	50,6	49,9	42,7	50,4	43,9	36,9	66,7	43,2	66,7	36,4	26,0	44,1	33,3
31	- Jugendstrafe allein	4,0	2,4	4,2	1,1	2,4	0,6	36,1	66,7	43,2	66,7	15,8	8,2	30,0	16,7
32	- Freiheitsstrafe allein	7,2	6,0	7,1	7,5	7,5	7,7	-	-	-	-	4,3	5,5	2,2	5,6
33	- Jugend- und Geldstrafe	2,2	2,5	2,3	1,0	2,3	0,9	-	-	-	-	5,5	1,4	6,7	5,6
34	- Freiheits- und Geldstrafe	23,0	28,5	22,7	27,3	24,6	28,5	0,8	-	-	-	5,8	4,1	1,4	-
35	- Jugend- und Freiheitsstrafe 2)	13,0	11,1	13,4	5,9	13,6	6,1	-	-	-	-	5,0	6,8	3,8	5,6
36	- Freiheitsstrafe und Sicherungsverwahrung 2)	0,1	-	0,1	-	0,0	-	-	-	-	-	-	-	-	-
37	- Jugend-, Freiheitsstrafe und Sicherungsverwahrung	0,0	-	0,1	-	0,0	-	-	-	-	-	-	-	-	-
38	Sonstige Strafenverbindungen und freiheitsentziehende Maßregeln	6,9	2,2	7,2	1,8	7,0	1,9	1,6	-	2,1	-	3,0	2,7	5,3	5,6
Nach der Häufigkeit der Vorstrafen															
39	1 Mal	12,0	12,0	12,1	9,4	11,2	9,4	27,9	33,3	31,6	33,3	21,4	19,2	24,1	27,8
40	2 Mal	8,2	8,4	8,3	7,1	8,1	7,2	6,6	33,3	6,3	33,3	13,1	11,0	15,6	5,6
41	3 Mal	7,0	7,0	7,0	6,3	7,2	6,5	3,3	-	4,2	-	8,9	1,4	8,7	-
42	4 Mal	6,3	7,2	6,3	5,6	6,5	5,7	2,5	-	3,2	-	5,0	9,6	5,5	11,1
43	5 bis 10 Mal	23,1	23,8	23,2	20,9	24,4	21,8	0,8	-	1,1	-	5,7	1,4	3,6	-
44	11 bis 20 Mal	10,3	9,3	10,4	8,6	11,0	9,1	-	-	-	-	0,5	-	0,2	-
45	21 Mal und öfter	1,7	1,2	1,7	1,6	1,8	1,7	-	-	-	-	0,0	-	-	-
Nach dem Wiedereinlieferungsabstand															
46	Wieder eingewiesen zusammen	37,0	30,2	37,8	23,6	38,0	24,4	22,1	66,7	26,3	66,7	22,2	17,8	31,0	27,8
47	im 1. Jahr nach der Entlassung	9,1	4,1	9,2	7,4	9,0	7,5	16,4	66,7	20,0	66,7	8,9	8,2	10,9	-
48	im 2. Jahr nach der Entlassung	6,7	3,9	6,8	3,9	6,8	4,1	4,9	-	5,3	-	6,5	4,1	9,9	11,1
49	im 3. bis 5. Jahr nach der Entlassung	12,0	10,5	12,3	8,2	12,5	8,4	0,8	-	1,1	-	6,5	5,5	9,3	16,7
50	im 6. Jahr n. der Entlassung u. später	9,2	11,7	9,5	4,2	9,8	4,4	-	-	-	-	0,3	-	0,8	-

1) Zu Jugendstrafe Verurteilte, die gemäß § 89b JGG aus dem Jugendstrafvollzug ausgenommen sind.

noch: 4 Strafgefangene und Sicherungsverwahrte am 31.3.2022 nach Art und Häufigkeit der Vorstrafen,
nach dem Wiedereinlieferungsabstand, nach Art des Vollzugs und Altersgruppe

Vollzug von Freiheitsstrafe						Vollzug von Jugendstrafe												Sicherungsverwahrung	Lfd. Nr.
davon im Alter von ... bis unter ... Jahren						insgesamt		darunter Freiheitsstrafe (§ 114 JGG)		Jugendstrafe im Alter von ...									
25 - 30		30 - 40		40 und mehr						bis unter ... Jahren									
zu-sammen	Frauen	zu-sammen	Frauen	zu-sammen	Frauen					unter 18		18 bis unter 21		21 bis unter 25		25 und mehr			
zu-sammen	Frauen	zu-sammen	Frauen	zu-sammen	Frauen	zu-sammen	Frauen	zu-sammen	Frauen	zu-sammen	Frauen	zu-sammen	Frauen	zu-sammen	Frauen	zu-sammen			
Anzahl																			
6 434	291	14 799	901	15 740	1 030	2 760	106	24	3	269	24	1 168	37	1 281	42	42	3	604	1
2 085	136	3 781	293	4 787	417	1 681	84	13	2	201	20	770	33	696	31	14	-	77	2
4 349	155	11 018	608	10 953	613	1 079	22	11	1	68	4	398	4	585	11	28	3	527	3
Nach der Art der Vorstrafen																			
1 229	57	1 984	157	1 482	132	99	5	2	1	-	-	10	-	84	4	5	1	13	4
2 788	95	7 916	435	8 230	458	885	17	9	-	57	4	362	4	446	7	20	2	414	5
394	6	121	-	43	-	774	12	5	-	57	4	349	4	361	4	7	-	21	6
328	19	1 131	63	1 385	92	17	1	-	-	-	4	-	11	1	2	-	90	7	
371	7	329	10	69	3	68	2	1	-	-	7	-	56	1	5	1	7	8	
901	42	3 769	288	4 832	322	5	1	-	-	-	-	-	3	-	2	1	132	8	
794	21	2 564	74	1 874	41	21	1	3	-	-	2	-	15	1	4	-	149	10	
-	-	2	-	13	-	-	-	-	-	-	-	-	-	-	-	-	-	8	11
-	-	-	-	14	-	-	-	-	-	-	-	-	-	-	-	-	-	7	12
332	3	1 118	16	1 241	23	95	-	-	-	11	-	26	-	55	-	3	-	100	13
Nach der Häufigkeit der Vorstrafen																			
1 005	40	1 461	66	1 449	94	636	11	5	-	46	2	261	2	318	6	11	1	67	14
879	22	1 145	69	889	65	264	7	2	1	16	2	99	2	141	2	8	1	45	15
756	35	1 144	79	721	35	101	1	2	-	4	-	26	-	67	1	4	-	52	16
587	24	1 192	59	670	42	44	2	1	-	1	-	10	-	31	1	2	1	64	17
1 042	29	4 755	251	3 636	220	34	1	1	-	1	-	2	-	28	1	3	-	212	18
80	5	1 251	78	2 958	125	-	-	-	-	-	-	-	-	-	-	-	-	80	18
-	-	70	6	630	32	-	-	-	-	-	-	-	-	-	-	-	-	7	20
Nach dem Wiedereinlieferungsabstand																			
1 865	43	6 001	245	6 527	257	401	7	6	-	14	2	141	2	230	2	16	1	442	21
541	11	1 451	75	1 311	78	179	4	1	-	13	2	79	1	85	1	2	-	166	22
440	8	1 081	37	993	46	106	-	-	-	-	-	45	-	59	-	2	-	79	23
685	20	2 118	84	1 942	86	106	3	5	-	1	-	17	1	79	1	9	1	125	24
199	4	1 351	49	2 281	47	10	-	-	-	-	-	-	-	7	-	3	-	72	25
Prozent																			
100	100	100	100	100	100	100	100	100	100	100	100	100	100	100	100	100	100	100	26
32,4	46,7	25,5	32,5	30,4	40,5	60,9	79,2	54,2	66,7	74,7	83,3	65,9	89,2	54,3	73,8	33,3	-	12,7	27
67,6	53,3	74,5	67,5	69,6	59,5	39,1	20,8	45,8	33,3	25,3	16,7	34,1	10,8	45,7	26,2	66,7	100,0	87,3	28
Nach der Art der Vorstrafen																			
19,1	19,6	13,4	17,4	9,4	12,8	3,6	4,7	8,3	33,3	-	-	0,9	-	6,6	9,5	11,9	33,3	2,2	29
43,3	32,6	53,5	48,3	52,3	44,5	32,1	16,0	37,5	-	21,2	16,7	31,0	10,8	34,8	16,7	47,6	66,7	68,5	30
6,1	2,1	0,8	-	0,3	-	28,0	11,3	20,8	-	21,2	16,7	29,9	10,8	28,2	9,5	16,7	-	3,5	31
5,1	6,5	7,6	7,0	8,8	8,9	0,6	0,9	-	-	-	-	0,3	-	0,9	2,4	4,8	-	14,9	32
5,8	2,4	2,2	1,1	0,4	0,3	2,5	1,9	4,2	-	-	-	0,6	-	4,4	2,4	11,9	33,3	1,2	33
14,0	14,4	25,5	32,0	30,7	31,3	0,2	0,9	-	-	-	-	-	-	0,2	-	4,8	33,3	21,9	34
12,3	7,2	17,3	8,2	11,9	4,0	0,8	0,9	12,5	-	-	-	0,2	-	1,2	2,4	9,5	-	24,7	35
-	-	0,0	-	0,1	-	-	-	-	-	-	-	-	-	-	-	-	-	1,3	36
-	-	-	-	0,1	-	-	-	-	-	-	-	-	-	-	-	-	-	1,2	37
5,2	1,0	7,6	1,8	7,9	2,2	3,4	-	-	-	4,1	-	2,2	-	4,3	-	7,1	-	16,6	38
Nach der Häufigkeit der Vorstrafen																			
15,6	13,7	9,9	7,3	9,2	9,1	23,0	10,4	20,8	-	17,1	8,3	22,3	5,4	24,8	14,3	26,2	33,3	11,1	39
13,7	7,6	7,7	7,7	5,6	6,3	9,6	6,6	8,3	33,3	5,9	8,3	8,5	5,4	11,0	4,8	19,0	33,3	7,5	40
11,8	12,0	7,7	8,8	4,6	3,4	3,7	0,9	8,3	-	1,5	-	2,2	-	5,2	2,4	9,5	-	8,6	41
9,1	8,2	8,1	6,5	4,3	4,1	1,6	1,9	4,2	-	0,4	-	0,9	-	2,4	2,4	4,8	33,3	10,6	42
16,2	10,0	32,1	27,9	23,1	21,4	1,2	0,9	4,2	-	0,4	-	0,2	-	2,2	2,4	7,1	-	35,1	43
1,2	1,7	8,5	8,7	18,8	12,1	-	-	-	-	-	-	-	-	-	-	-	-	13,2	44
-	-	0,5	0,7	4,0	3,1	-	-	-	-	-	-	-	-	-	-	-	-	1,2	45
Nach dem Wiedereinlieferungsabstand																			
29,0	14,8	40,6	27,2	41,5	25,0	14,5	6,6	25,0	-	5,2	8,3	12,1	5,4	18,0	4,8	38,1	33,3	73,2	46
8,4	3,8	9,8	8,3	8,3	7,6	6,5	3,8	4,2	-	4,8	8,3	6,8	2,7	6,6	2,4	4,8	-	27,5	47
6,8	2,7	7,3	4,1	6,3	4,5	3,8	-	-	-	-	-	3,9	-	4,6	-	4,8	-	13,1	48
10,6	6,9	14,3	9,3	12,3	8,3	3,8	2,8	20,8	-	0,4	-	1,5	2,7	6,2	2,4	21,4	33,3	20,7	49
3,1	1,4	9,1	5,4	14,5	4,6	0,4	-	-	-	-	-	-	-	0,5	-	7,1	-	11,9	50

2) Gegebenenfalls auch Geldstrafe.

5 Strafgefangene und Sicherungsverwahrte am 31.3.2022 nach Art der Straftat, Art des Vollzugs und Altersgruppe

Gesetz (Abschnitt) §§	Straftatengruppe 1 ----- Art der Straftat 1)	Strafgefangene und Sicherungsverwahrte				Freiheitsstrafe 2)					
						insgesamt		davon im Alter von ... bis unter Jahren			
								18-21		21-25	
		insges.	dar. im offenen Vollzug	Männer	Frauen	zu- sammen	Frauen	zu- sammen	Frauen	zu- sammen	Frauen
Insg	Straftaten insgesamt	42 492	5 933	40 086	2 406	39 128	2 298	122	3	2 033	73
StGB oV	Straftaten nach dem StGB (o.V.)	34 185	4 243	32 106	2 079	31 015	1 976	115	3	1 642	67
80a-168, 331-358 ohne 142	Straftaten gegen den Staat, die öffentliche Ordnung (o.V.) und im Amt	1 450	167	1 350	100	1 381	96	4	-	86	4
174-184l	Straftaten gegen die sex. Selbstbestimmung	3 744	252	3 708	36	3 229	35	8	-	121	-
185-200	Beleidigung	294	37	280	14	278	13	1	-	19	1
211-222	Straftaten gegen das Leben (o.V.)	3 692	258	3 455	237	3 478	224	7	-	101	6
223-231	Straftaten gg. die körperliche Unversehrtheit (o.V.)	5 325	612	5 116	209	4 687	188	30	-	366	13
232-241a	Straftaten gegen die persönliche Freiheit	536	64	515	21	484	20	2	-	26	-
169-173, 201-206	Sonstige Straftaten gegen die Person	42	18	40	2	41	2	-	-	-	-
242-248c	Diebstahl und Unterschlagung	8 458	885	7 825	633	8 009	617	31	1	392	20
243 Abs.1 Nr.1, 244 Abs.1 Nr.3	dar. Einbruchdiebstahl (einschl. Wohnungs- einbruchdiebstahl)	1 843	185	1 795	48	1 705	45	5	-	79	3
249-256, 316a	Raub und Erpressung, räub. Angr. auf Krafft.	4 589	410	4 448	141	3 596	120	27	2	322	6
257-262	Begünstigung und Hehlerei	189	44	181	8	185	8	1	-	7	-
263-266b	Betrug und Untreue	4 254	1 201	3 681	573	4 136	553	2	-	129	13
267-282	Urkundenfälschung	790	188	728	62	760	60	1	-	18	1
283-305a	Sonstige Straftaten gegen das Vermögen	233	39	220	13	220	13	-	-	15	1
306-323c o. 316a	Gemeingefährliche Straftaten	586	68	556	30	528	27	1	-	40	2
324-330d	Straftaten gegen die Umwelt	3	-	3	-	3	-	-	-	-	-
Verkehr	Straftaten im Straßenverkehr	1 535	418	1 485	50	1 512	49	-	-	51	-
	davon in Trunkenheit	570	136	556	14	568	14	-	-	21	-
	ohne Trunkenheit	965	282	929	36	944	35	-	-	30	-
Andere	Straftaten nach anderen Gesetzen (o.StGB/StVG)	6 758	1 269	6 481	277	6 587	273	7	-	340	6
BtMG	dar. nach dem Betäubungsmittelgesetz	6 187	1 127	5 931	256	6 019	252	6	-	312	6
StGB (o.V.)											
80a-92b	(01) Friedensverrat, Hochverrat und Gefährdung des demokratischen Rechtsstaates	63	9	59	4	62	4	-	-	3	-
93-101a	(02) Landesverrat und Gefährdung der äußeren Sicherheit	3	1	3	-	3	-	-	-	-	-
102-104a	(03) Straftaten gegen ausländische Staaten	-	-	-	-	-	-	-	-	-	-
105-108e	(04) Straftaten gegen Verfassungsorgane sowie bei Wahlen und Abstimmungen	3	1	3	-	1	-	-	-	-	-
109-109k	(05) Straftaten gegen die Landesverteidigung	-	-	-	-	-	-	-	-	-	-
111-121	(06) Widerstand gegen die Staatsgewalt	833	74	780	53	779	50	4	-	65	3
123-145d ohne 142	(07) Straftaten gegen die öffentliche Ordnung (o.V.)	333	32	304	29	327	28	-	-	9	1
146-152c	(08) Geld- und Wertzeichenfälschung	87	19	82	5	86	5	-	-	4	-
153-162	(09) Falsche uneidliche Aussage und Meineid	71	17	66	5	70	5	-	-	3	-
164-165	(10) Falsche Verdächtigung	42	11	39	3	39	3	-	-	2	-
166-168	(11) Straftaten, welche sich auf Religion und Weltanschauung beziehen	-	-	-	-	-	-	-	-	-	-
169-173	(12) Straftaten gegen den Personenstand, die Ehe und die Familie	32	16	31	1	32	1	-	-	-	-
174-184l	(13) Straftaten gegen die sexuelle Selbstbestimmung	3 744	252	3 708	36	3 229	35	8	-	121	-
185-200	(14) Beleidigung	294	37	280	14	278	13	1	-	19	1
201-206	(15) Verletzung des persönlichen Lebens- und Geheimbereichs	10	2	9	1	9	1	-	-	-	-
211-222	(16) Straftaten gegen das Leben (o.V.)	3 692	258	3 455	237	3 478	224	7	-	101	6
223-231	(17) Straftaten gegen die körperliche Unversehrtheit (o.V.)	5 325	612	5 116	209	4 687	188	30	-	366	13
232-241a	(18) Straftaten gegen die persönliche Freiheit	536	64	515	21	484	20	2	-	26	-
242-248c	(19) Diebstahl und Unterschlagung	8 458	885	7 825	633	8 009	617	31	1	392	20
249-256 316a	(20) Raub und Erpressung, räuberischer Angriff auf Kraftfahrer	4 589	410	4 448	141	3 596	120	27	2	322	6
257-262	(21) Begünstigung und Hehlerei	189	44	181	8	185	8	1	-	7	-
263-266b	(22) Betrug und Untreue	4 254	1 201	3 681	573	4 136	553	2	-	129	13

noch: 5 Strafgefangene und Sicherungsverwahrte am 31.3.2022 nach Art der Straftat, Art des Vollzugs und Altersgruppe

Freiheitsstrafe 2)						Jugendstrafe 3)										Sicherungsverwahrung zus.	§§	
davon im Alter von ... bis unter Jahren						insgesamt		davon im Alter von ... bis unter ... Jahren										
25-30		30-40		40 und mehr				unter 18		18-21		21-25		25 und mehr				
zu- sammen	Frauen	zu- sammen	Frauen	zu- sammen	Frauen	zu- sammen	Frauen	zu- sammen	Frauen	zu- sammen	Frauen	zu- sammen	Frauen	zu- sammen	Frauen			
6 434	291	14 799	901	15 740	1 030	2 760	106	269	24	1 168	37	1 281	42	42	3	604	Insg	
5 067	250	11 621	786	12 570	870	2 568	101	264	22	1 104	37	1 168	40	32	2	602	StGBöV	
246	11	559	40	486	41	68	4	3	-	28	1	36	3	1	-	1	80- ..	
349	2	924	16	1 827	17	147	1	12	-	57	1	76	-	2	-	368	174- ..	
40	1	109	6	109	5	16	1	1	-	8	-	7	1	-	-	-	185-200	
351	22	889	58	2 130	138	158	12	12	5	70	4	74	3	2	-	56	211-222	
1 040	24	1 901	79	1 350	72	582	21	62	8	230	5	281	8	9	-	56	223-231	
76	2	199	6	181	12	32	1	2	-	18	1	12	-	-	-	20	232-241a	
2	-	16	2	23	-	1	-	-	-	-	-	1	-	-	-	-	169- ..	
1 200	70	3 318	257	3 068	269	447	16	44	-	202	8	198	8	3	-	2	242-248c	
																	243 ..	
268	6	753	22	600	14	138	3	18	-	58	2	61	1	1	-	-	249- ..	
887	23	1 446	58	914	31	904	21	115	5	413	7	364	9	12	-	89	257-262	
14	-	74	6	89	2	4	-	-	-	2	-	2	-	-	-	-	263-266b	
612	84	1 601	221	1 792	235	117	20	8	3	39	9	68	7	2	1	1	267-282	
103	8	295	22	343	29	30	2	-	-	9	1	20	-	1	1	-	283-305a	
43	-	93	7	69	5	13	-	-	-	6	-	7	-	-	-	-	306- ..	
104	3	196	8	187	14	49	2	5	1	22	-	22	1	-	-	9	324-330d	
-	-	1	-	2	-	-	-	-	-	-	-	-	-	-	-	-	-	Verkehr
164	4	569	15	728	30	22	1	2	1	5	-	13	-	2	-	1	-	
72	3	215	3	260	8	2	-	-	-	1	-	-	-	1	-	-	-	
92	1	354	12	468	22	20	1	2	1	4	-	13	-	1	-	1	-	
1 203	37	2 609	100	2 428	130	170	4	3	1	59	-	100	2	8	1	1	Andere	
1 133	36	2 435	95	2 133	115	167	4	3	1	56	-	100	2	8	1	1	BtMG	
																	StGB (o.V.)	
13	-	20	3	26	1	1	-	-	-	-	-	1	-	-	-	-	80-92b	
-	-	-	-	3	-	-	-	-	-	-	-	-	-	-	-	-	-	93-101a
-	-	-	-	-	-	-	-	-	-	-	-	-	-	-	-	-	-	102-104a
1	-	-	-	-	-	2	-	-	-	-	-	2	-	-	-	-	-	105-108e
-	-	-	-	-	-	-	-	-	-	-	-	-	-	-	-	-	-	109-109k
155	6	328	19	227	22	53	3	2	-	22	1	28	2	1	-	1	111-121	
36	2	134	12	148	13	6	1	-	-	3	-	3	1	-	-	-	123- ..	
21	1	31	2	30	2	1	-	-	-	1	-	-	-	-	-	-	-	146-152b
14	1	26	3	27	1	1	-	-	-	1	-	-	-	-	-	-	-	153-162
5	-	14	1	18	2	3	-	1	-	1	-	1	-	-	-	-	-	164-165
-	-	-	-	-	-	-	-	-	-	-	-	-	-	-	-	-	-	166-168
2	-	13	1	17	-	-	-	-	-	-	-	-	-	-	-	-	-	169-173
349	2	924	16	1 827	17	147	1	12	-	57	1	76	-	2	-	368	174-184k	
40	1	109	6	109	5	16	1	1	-	8	-	7	1	-	-	-	-	185-200
-	-	3	1	6	-	1	-	-	-	-	-	1	-	-	-	-	-	201-206
351	22	889	58	2 130	138	158	12	12	5	70	4	74	3	2	-	56	211-222	
1 040	24	1 901	79	1 350	72	582	21	62	8	230	5	281	8	9	-	56	223-231	
76	2	199	6	181	12	32	1	2	-	18	1	12	-	-	-	20	234-241a	
1 200	70	3 318	257	3 068	269	447	16	44	-	202	8	198	8	3	-	2	242-248c	
887	23	1 446	58	914	31	904	21	115	5	413	7	364	9	12	-	89	249- ..	
14	-	74	6	89	2	4	-	-	-	2	-	2	-	-	-	-	-	257-262
612	84	1 601	221	1 792	235	117	20	8	3	39	9	68	7	2	1	1	263-266b	

5 Strafgefangene und Sicherungsverwahrte am 31.3.2022 nach Art der Straftat, Art des Vollzugs und Altersgruppe

Gesetz (Abschnitt) §§	Straftatengruppe 1) ----- Art der Straftat 1)	Strafgefangene und Sicherungsverwahrte				Freiheitsstrafe 2)					
						insgesamt		davon im Alter von ... bis unter Jahren			
						zu- sammen	Frauen	18-21		21-25	
		insges.	dar. im offenen Vollzug	Männer	Frauen			zu- sammen	Frauen	zu- sammen	Frauen
267-282	(23) Urkundenfälschung	790	188	728	62	760	60	1	-	18	1
283-283d	(24) Insolvenzstraftaten	5	1	4	1	5	1	-	-	-	-
284-297	(25) Strafbarer Eigennutz	4	1	4	-	4	-	-	-	-	-
298-301	(26) Straftaten gegen den Wettbewerb	3	3	3	-	3	-	-	-	-	-
303-305a	(27) Sachbeschädigung	221	34	209	12	208	12	-	-	15	1
306-323c o. 316a	(28) Gemeingefährliche Straftaten (o.V.)	586	68	556	30	528	27	1	-	40	2
324-330d	(29) Straftaten gegen die Umwelt	3	-	3	-	3	-	-	-	-	-
331-358	(30) Straftaten im Amt	15	3	14	1	14	1	-	-	-	-
Verkehr	Straftaten im Straßenverkehr	1 535	418	1 485	50	1 512	49	-	-	51	-
	davon: Verkehrsdelikte in Trunkenheit 4)	570	136	556	14	568	14	-	-	21	-
	Verkehrsdelikte ohne Trunkenheit	965	282	929	36	944	35	-	-	30	-
StGB/V	Straftaten im Straßenverkehr nach dem StGB	741	163	721	20	726	20	-	-	28	-
142	Unerlaubtes Entfernen vom Unfallort ohne Personenschaden	94	17	92	2	93	2	-	-	4	-
	... in Trunkenheit	44	8	43	1	43	1	-	-	3	-
	... ohne Trunkenheit	50	9	49	1	50	1	-	-	1	-
222	Fahrlässige Tötung im Straßenverkehr	33	20	31	2	32	2	-	-	2	-
	... in Trunkenheit	25	15	24	1	25	1	-	-	2	-
	... ohne Trunkenheit	8	5	7	1	7	1	-	-	-	-
229	Fahrlässige Körperverletzung im Straßenverkehr	47	16	45	2	46	2	-	-	2	-
	... in Trunkenheit	37	14	37	-	37	-	-	-	2	-
	... ohne Trunkenheit	10	2	8	2	9	2	-	-	-	-
315b, 315c ohne Abs.1 Nr. 1a	Gefährliche Eingriffe in den Straßenverkehr	90	7	88	2	82	2	-	-	4	-
315c Abs.1 Nr. 1a	Gefährdung des Straßenverkehrs in Trunkenheit 5)	82	20	82	-	82	-	-	-	4	-
316	Trunkenheit im Verkehr ohne Fremdschaden 6)	368	79	357	11	367	11	-	-	10	-
323a	Vollrausch in Verbindung mit Verkehrsunfall	14	-	13	1	14	1	-	-	-	-
StVG	Straftaten nach dem Straßenverkehrsgesetz darunter:	794	255	764	30	786	29	-	-	23	-
21	Fahren ohne Fahrerlaubnis oder trotz Fahrverbots	790	254	760	30	782	29	-	-	23	-
22, 22a 22b	Kennzeichenmissbrauch Missbrauch von Wegstreckenzählern und Geschwindigkeitsbegrenzern	4	1	4	-	4	-	-	-	-	-
And BuG	Straftaten nach a n d e r e n Bundesgesetzen (außer StGB und StVG) darunter:	6 758	1 269	6 481	277	6 587	273	7	-	340	6
WStG	Straftaten nach dem Wehrstrafgesetz	1	-	1	-	1	-	-	-	-	-
BtMG	Straftaten nach dem Betäubungsmittelgesetz	6 187	1 127	5 931	256	6 019	252	6	-	312	6
WaffG	Straftaten nach dem Waffengesetz	89	12	89	-	87	-	-	-	5	-
AO	Straftaten nach der Abgabenordnung (Steuer- und Zollzuwiderhandlungen)	150	85	141	9	150	9	-	-	-	-
AufenthG	Straftaten gegen das Aufenthaltsgesetz (ehem. Ausländergesetz) zusammen	159	14	156	3	159	3	1	-	17	-
AsylG	Straftaten gegen das Asylgesetz	1	-	1	-	1	-	-	-	1	-
LandesG	Straftaten nach Landesgesetzen insgesamt	-	-	-	-	-	-	-	-	-	-
VölkerStGB	Straftaten nach dem Völkerstrafgesetzbuch	5	-	5	-	5	-	-	-	-	-
DDR	Straftaten nach ehemaligem DDR-Strafrecht zusammen	14	3	14	-	14	-	-	-	-	-
Ausl	Straftaten nach ausländischem Recht	-	-	-	-	-	-	-	-	-	-

1) o.V. = ohne Straftaten im Straßenverkehr.

2) Einschl. Jugendstrafe bei Verurteilten, die gemäß § 89b JGG aus dem Jugendstrafvollzug ausgenommen sind.

3) Einschl. Freiheitsstrafe bei Verurteilten, die gemäß § 114 JGG in der Jugendstrafanstalt vollzogen wird.

4) Unter Trunkenheit ist zu verstehen: Infolge des Genusses alkoholischer Getränke oder anderer berauschender Mittel.

5) Soweit nicht in Verbindung mit §§ 142, 222 oder 229 StGB.

6) Soweit nicht in Verbindung mit § 142 StGB.

noch: 5 Strafgefangene und Sicherungsverwahrte am 31.3.2022 nach Art der Straftat, Art des Vollzugs und Altersgruppe

Freiheitsstrafe 2)						Jugendstrafe 3)										Sicherungsverwahrung zus.	§§
davon im Alter von ... bis unter Jahren						insgesamt		davon im Alter von ... bis unter ... Jahren									
25-30		30-40		40 und mehr				unter 18		18-21		21-25		25 und mehr			
zu- sammen	Frauen	zu- sammen	Frauen	zu- sammen	Frauen	zu- sammen	Frauen	zu- sammen	Frauen	zu- sammen	Frauen	zu- sammen	Frauen	zu- sammen	Frauen		
103	8	295	22	343	29	30	2	-	-	9	1	20	-	1	1	-	267-282
-	-	-	-	5	1	-	-	-	-	-	-	-	-	-	-	-	283-283d
1	-	2	-	1	-	-	-	-	-	-	-	-	-	-	-	-	284-297
-	-	-	-	3	-	-	-	-	-	-	-	-	-	-	-	-	298-301
42	-	91	7	60	4	13	-	-	-	6	-	7	-	-	-	-	303-305a
104	3	196	8	187	14	49	2	5	1	22	-	22	1	-	-	9	306- ..
-	-	1	-	2	-	-	-	-	-	-	-	-	-	-	-	-	324-330d
1	1	6	-	7	-	1	-	-	-	-	-	1	-	-	-	-	331-358
164	4	569	15	728	30	22	1	2	1	5	-	13	-	2	-	1	Verkehr
72	3	215	3	260	8	2	-	-	-	1	-	-	-	1	-	-	-
92	1	354	12	468	22	20	1	2	1	4	-	13	-	1	-	1	-
94	4	280	4	324	12	14	-	1	-	4	-	8	-	1	-	1	StGB/V 142
14	1	36	-	39	1	1	-	-	-	1	-	-	-	-	-	-	-
9	1	16	-	15	-	1	-	-	-	1	-	-	-	-	-	-	-
5	-	20	-	24	1	-	-	-	-	-	-	-	-	-	-	-	-
8	-	10	1	12	1	1	-	-	-	-	-	1	-	-	-	-	222
7	-	8	1	8	-	-	-	-	-	-	-	-	-	-	-	-	-
1	-	2	-	4	1	1	-	-	-	-	-	1	-	-	-	-	-
10	-	21	1	13	1	1	-	-	-	-	-	1	-	-	-	-	229
8	-	17	-	10	-	-	-	-	-	-	-	-	-	-	-	-	-
2	-	4	1	3	1	1	-	-	-	-	-	1	-	-	-	-	-
13	1	35	-	30	1	7	-	1	-	2	-	4	-	-	-	1	315b, ..
13	-	30	-	35	-	-	-	-	-	-	-	-	-	-	-	-	315c ..
33	1	137	2	187	8	1	-	-	-	-	-	-	-	1	-	-	316
2	1	7	-	5	-	-	-	-	-	-	-	-	-	-	-	-	323a
70	-	289	11	404	18	8	1	1	1	1	-	5	-	1	-	-	StVG
69	-	288	11	402	18	8	1	1	1	1	-	5	-	1	-	-	21
1	-	1	-	2	-	-	-	-	-	-	-	-	-	-	-	-	22, 22a 22b
-	-	-	-	-	-	-	-	-	-	-	-	-	-	-	-	-	-
1 203	37	2 609	100	2 428	130	170	4	3	1	59	-	100	2	8	1	1	And BuG
-	-	-	-	1	-	-	-	-	-	-	-	-	-	-	-	-	WStG
1 133	36	2 435	95	2 133	115	167	4	3	1	56	-	100	2	8	1	1	BtMG
11	-	38	-	33	-	2	-	-	-	2	-	-	-	-	-	-	WaffG
6	-	20	-	124	9	-	-	-	-	-	-	-	-	-	-	-	AO
39	-	54	2	48	1	-	-	-	-	-	-	-	-	-	-	-	AufenthG
-	-	-	-	-	-	-	-	-	-	-	-	-	-	-	-	-	AsylG
-	-	-	-	-	-	-	-	-	-	-	-	-	-	-	-	-	LandesG
-	-	2	-	3	-	-	-	-	-	-	-	-	-	-	-	-	VölkerStGB
-	-	-	-	14	-	-	-	-	-	-	-	-	-	-	-	-	DDR
-	-	-	-	-	-	-	-	-	-	-	-	-	-	-	-	-	Ausl

6 Ausländische Strafgefangene und Sicherungsverwahrte am 31.3.2022 nach ausgewählter Staatsangehörigkeit

Gesetz (Abschnitt) §§	Straftatengruppe 1) ----- Art der Straftat 1)	Ausl. Strafgefangene und Sicherungsverwahrte nach Staatsangehörigkeit							
		ins- gesamt	Europa	EU-Länder					
				zu- sammen	Frank- reich	Griechen- land	Italien	Polen	Rumä- nien
		Insgesamt							
Insg	Straftaten insgesamt	14 497	8 529	4 369	56	156	453	1 197	830
StGBöV	Straftaten nach dem StGB (o.V.)	11 214	6 548	3 529	44	115	341	990	756
80a-168, 331-358 ohne 142	Straftaten gegen den Staat, die öffentliche Ordnung (o.V.) und im Amt	436	218	116	2	2	13	37	14
174-184l	Straftaten gegen die sex. Selbstbestimmung	853	371	212	2	16	31	33	57
185-200	Beleidigung	77	41	16	-	-	4	8	2
211-222	Straftaten gegen das Leben (o.V.)	1 232	658	287	7	15	45	72	47
223-231	Straftaten gg. die körperliche Unversehrtheit (o.V.)	1 880	861	458	6	24	50	135	87
232-241a	Straftaten gegen die persönliche Freiheit	179	120	53	1	1	3	12	10
169-173, 201-206	Sonstige Straftaten gegen die Person	7	6	2	-	-	1	-	-
242-248c	Diebstahl und Unterschlagung	3 403	2 287	1 412	8	26	80	435	353
243 Abs.1 Nr.1, 244 Abs.1 Nr.3	dar. Einbruchdiebstahl (einschl. Wohnungs- einbruchdiebstahl)	712	526	267	1	8	13	57	72
249-256, 316a	Raub und Erpressung, räub. Angr. auf Kraftf.	1 731	979	455	11	20	49	103	100
257-262	Begünstigung und Hehlerei	83	54	28	-	-	-	12	5
263-266b	Betrug und Untreue	898	663	330	6	7	50	95	59
267-282	Urkundenfälschung	200	150	68	-	2	7	20	14
283-305a	Sonstige Straftaten gegen das Vermögen	48	26	17	-	-	1	6	3
306-323c o. 316a	Gemeingefährliche Straftaten	186	113	74	1	2	7	22	5
324-330d	Straftaten gegen die Umwelt	1	1	1	-	-	-	-	-
Verkehr	Straftaten im Straßenverkehr davon in Trunkenheit ohne Trunkenheit	454 158 296	371 130 241	206 89 117	2 1 1	6 2 4	17 5 12	81 42 39	31 16 15
Andere BtMG	Straftaten nach anderen Gesetzen (o.StGB/StVG) dar. nach dem Betäubungsmittelgesetz	2 829 2 536	1 610 1 468	634 564	10 10	35 33	95 90	126 107	43 28
		Männer							
Insg	Straftaten insgesamt	13 981	8 121	4 114	50	152	435	1 132	786
StGBöV	Straftaten nach dem StGB (o.V.)	10 781	6 199	3 308	40	111	326	932	717
80a-168, 331-357 ohne 142	Straftaten gegen den Staat, die öffentliche Ordnung (o.V.) und im Amt	422	208	111	1	2	13	35	14
174-184l	Straftaten gegen die sex. Selbstbestimmung	851	370	212	2	16	31	33	57
185-200	Beleidigung	74	38	15	-	-	4	7	2
211-222	Straftaten gegen das Leben (o.V.)	1 187	632	269	6	15	42	65	47
223-231	Straftaten gg. die körperliche Unversehrtheit (o.V.)	1 831	823	434	5	21	50	129	84
232-241a	Straftaten gegen die persönliche Freiheit	170	119	52	1	1	3	12	10
169-173, 201-206	Sonstige Straftaten gegen die Person	6	5	1	-	-	1	-	-
242-248c	Diebstahl und Unterschlagung	3 234	2 144	1 318	8	26	74	418	332
243 Abs.1 Nr.1, 244 Abs.1 Nr.3	dar. Einbruchdiebstahl (einschl. Wohnungs- einbruchdiebstahl)	696	512	258	1	8	13	55	70
249-256, 316a	Raub und Erpressung, räub. Angr. auf Kraftf.	1 690	943	434	11	19	48	96	96
257-262	Begünstigung und Hehlerei	81	52	26	-	-	-	12	5
263-266b	Betrug und Untreue	812	584	282	6	7	46	77	50
267-282	Urkundenfälschung	195	145	65	-	2	6	20	13
283-305a	Sonstige Straftaten gegen das Vermögen	47	26	17	-	-	1	6	3
306-323c o. 316a	Gemeingefährliche Straftaten	180	109	71	-	2	7	22	4
324-330d	Straftaten gegen die Umwelt	1	1	1	-	-	-	-	-
Verkehr	Straftaten im Straßenverkehr davon in Trunkenheit ohne Trunkenheit	446 155 291	364 128 236	201 88 113	2 1 1	6 2 4	17 5 12	80 42 38	31 16 15
Andere BtMG	Straftaten nach anderen Gesetzen (o.StGB/StVG) dar. nach dem Betäubungsmittelgesetz	2 754 2 470	1 558 1 423	605 538	8 8	35 33	92 87	120 102	38 24

1) o.V. = ohne Straftaten im Straßenverkehr

noch: 6 Ausländische Strafgefangene und Sicherungsverwahrte am 31.3.2022 nach ausgewählter Staatsangehörigkeit

Ausl. Strafgefangene und Sicherungsverwahrte nach Staatsangehörigkeit												staaten- los/ unge- unge- klärt/ o. Angabe	§§
Sonstiges Europa					Afrika		Amerika		Asien		Australi- en/ Oze- anien/ Antarktis		
zusammen	darunter				zusammen	darunter Marokko	zusammen	darunter Vereinigte Staaten	zusammen	darunter Irak			
	Bosnien/ Herzogo.	Russische Föderation	Serbien	Türkei									
Insgesamt													
4 160	218	281	524	1 809	2 485	491	157	35	3 083	404	4	239	Insg
3 019	177	237	414	1 302	1 957	386	106	28	2 411	327	3	189	StGBöV
102	4	4	10	65	123	9	3	2	88	16	-	4	80-..
159	2	12	12	92	177	25	24	9	266	50	2	13	174-..
25	2	3	3	12	19	2	-	-	16	5	-	1	185-200
371	16	34	42	179	173	27	14	4	363	55	-	24	-
403	22	29	39	222	453	71	10	2	518	77	-	38	-
67	-	3	10	32	19	1	-	-	38	5	-	2	232-241a
4	1	-	-	1	-	-	-	-	1	-	-	-	169-..
875	61	72	151	240	493	136	32	5	533	35	-	58	242-248c 243..
259	15	10	57	70	84	31	10	2	76	10	-	16	-
524	34	55	82	210	313	89	15	2	393	58	-	31	249-..
26	2	3	5	7	13	-	1	-	12	3	-	3	257-262
333	23	12	46	187	118	18	6	4	99	12	1	11	263-266b
82	6	5	10	30	19	3	-	-	28	5	-	3	267-282
9	-	1	-	6	14	2	-	-	8	1	-	-	283-305a
39	4	4	4	19	23	3	1	-	48	5	-	1	306-..
-	-	-	-	-	-	-	-	-	-	-	-	-	324-330d
165	8	11	25	75	19	3	5	2	54	5	-	5	Verkehr
41	2	9	8	15	9	1	3	1	15	1	-	1	-
124	6	2	17	60	10	2	2	1	39	4	-	4	-
976	33	33	85	432	509	102	46	5	618	72	1	45	Andere
904	30	28	75	399	455	95	44	5	524	57	1	44	BtMG
Männer													
4 007	201	266	491	1 767	2 442	484	134	32	3 046	401	4	234	Insg
2 891	161	226	383	1 266	1 917	380	95	25	2 382	324	3	185	StGBöV
97	4	4	9	63	121	9	2	1	88	16	-	3	80-..
158	2	12	12	91	177	25	24	9	265	50	2	13	174-..
23	2	2	3	12	19	2	-	-	16	5	-	1	185-200
363	14	34	40	176	165	27	12	4	354	54	-	24	-
389	20	27	38	217	446	71	10	2	514	77	-	38	-
67	-	3	10	32	14	1	-	-	35	5	-	2	232-241a
4	1	-	-	1	-	-	-	-	1	-	-	-	169-..
826	56	66	133	233	481	131	26	5	527	34	-	56	242-248c 243..
254	15	10	54	70	83	30	9	2	76	10	-	16	-
509	33	54	81	203	311	88	14	1	391	58	-	31	249-..
26	2	3	5	7	13	-	1	-	12	3	-	3	257-262
302	18	11	39	176	117	18	5	3	95	11	1	10	263-266b
80	5	5	10	30	19	3	-	-	28	5	-	3	267-282
9	-	1	-	6	13	2	-	-	8	1	-	-	283-305a
38	4	4	3	19	21	3	1	-	48	5	-	1	306-..
-	-	-	-	-	-	-	-	-	-	-	-	-	324-330d
163	8	10	25	74	19	3	5	2	53	5	-	5	Verkehr
40	2	8	8	15	9	1	3	1	14	1	-	1	-
123	6	2	17	59	10	2	2	1	39	4	-	4	-
953	32	30	83	427	506	101	34	5	611	72	1	44	Andere
885	30	25	73	394	452	94	33	5	518	57	1	43	BtMG