

Statistisches Bundesamt

# Außenhandel

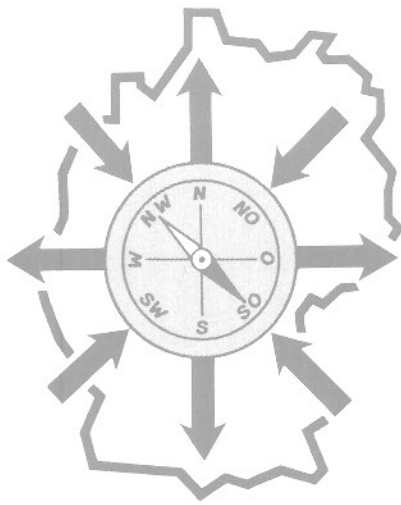

Fachserie 7

## Reihe 1

Zusammenfassende Übersichten  
für den Außenhandel

Mai 2001

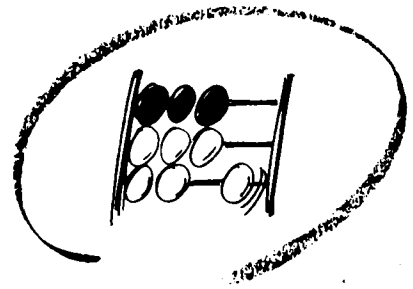

Statistisches Bundesamt

# Außenhandel

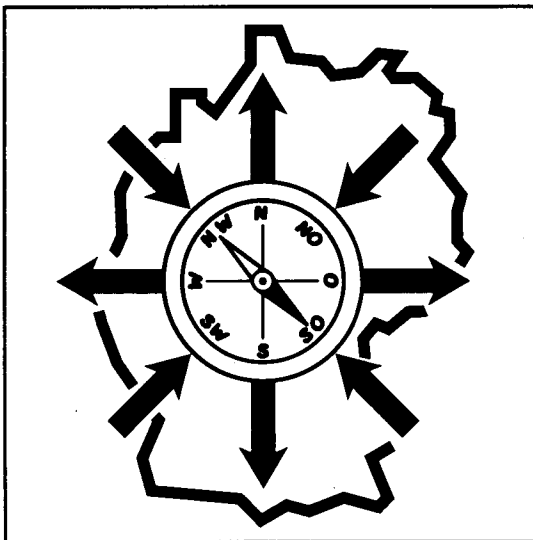

Fachserie 7

## Reihe 1

Zusammenfassende Übersichten  
für den Außenhandel

Mai 2001

**Herausgeber:** Statistisches Bundesamt, Wiesbaden



Fachliche Informationen zu dieser Veröffentlichung können Sie direkt beim Statistischen Bundesamt erfragen:  
Gruppe V B, Telefon: 06 11 / 75 24 75 oder Fax: 06 11 / 75 39 65

**Verlag:** Metzler-Poeschel, Stuttgart

**Verlagsauslieferung:** SFG – Servicecenter Fachverlage GmbH  
Postfach 43 43  
72774 Reutlingen  
Telefon: 0 70 71 / 93 53 50  
Telefax: 0 70 71 / 93 53 35  
Internet: <http://www.s-f-g.com>  
E-Mail: [staba@s-f-g.com](mailto:staba@s-f-g.com)

Erscheinungsfolge: monatlich

Erschienen im August 2001

Preis: DM 13,50 / EUR 6,90

Bestellnummer: 2070100 - 01105

Recyclingpapier aus 100 % Altpapier.



Daten aus dieser Veröffentlichung sind auch in unserer Datenbank STATIS-BUND als Zeitreihen gespeichert und können gegen Entgelt via Internet ([www.statistik-bund.de/zeitreih/home.htm](http://www.statistik-bund.de/zeitreih/home.htm)), auf Diskette, Magnetbandkassette oder CD-ROM bezogen werden.

Nähere Informationen dazu erhalten Sie telefonisch unter:

06 11 / 75 - 27 16 oder - 22 56 oder per Fax unter 06 11 / 72 40 00.



Informationen über das Statistische Bundesamt und sein Datenangebot erhalten Sie:

- im Internet: <http://www.statistik-bund.de>

oder bei unserem Informationsservice

65180 Wiesbaden

- Telefon: 06 11 / 75 24 05

- Telefax: 06 11 / 75 33 30

- E-Mail: [info@statistik-bund.de](mailto:info@statistik-bund.de)

© Statistisches Bundesamt, Wiesbaden 2001

Für nichtgewerbliche Zwecke sind Vervielfältigung und unentgeltliche Verbreitung, auch auszugsweise, mit Quellenangabe gestattet. Die Verbreitung, auch auszugsweise, über elektronische Systeme/Datenträger bedarf der vorherigen Zustimmung. Alle übrigen Rechte bleiben vorbehalten.

Statist. Bundesamt - Bibliothek



19-13631

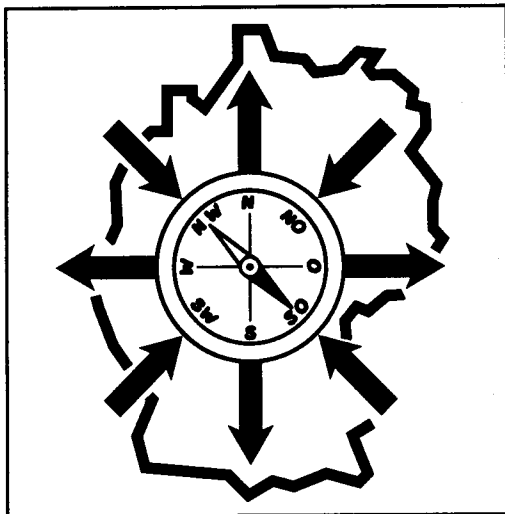

# Außenhandelsdaten auf CD-ROM mit Makro für EXCEL 97

Die Monats- und Jahresergebnisse der Einfuhr- und Ausfuhrstatistik Deutschlands mit Mengen- und Wertangaben für alle Ursprungs- und Bestimmungsländer unterteilt nach Warenuntergruppen der EGW erscheinen monatlich aufbereitet unter dem Titel

## **Außenhandelsstatistik**

### **Länder nach Warengruppen**

Die Daten sind im CSV-Format gespeichert, so daß sie problemlos in handelsübliche Datenbankprogramme plattformunabhängig eingelesen werden können. Textliche Erläuterungen und eine Datensatzbeschreibung (TXT-Format) unterstützen Sie bei der Anwendung des Datenmaterials (nähere Informationen s. Rückseite). Auf der CD-ROM ist zusätzlich ein Makro zum Öffnen der Datei in EXCEL 97 hinterlegt.

Um Ihnen Ihre Bestellung zu erleichtern, finden Sie auf der Rückseite einen bereits vorbereiteten Bestellschein. Sollten Sie noch Fragen haben oder weitere Informationen benötigen, stehen Ihnen unsere Mitarbeiter gerne zur Verfügung:

Statistisches Bundesamt  
Gruppe VB  
65180 Wiesbaden

Tel: +49 / (0)611 / 75-24 66  
Fax: +49 / (0)611 / 75-39 65  
e-mail: [gruppe.vb@statistik-bund.de](mailto:gruppe.vb@statistik-bund.de)

Oder besuchen Sie das Statistische Bundesamt auf seiner Homepage <http://www.statistik-bund.de>. Hier finden Sie einen Komplett-Überblick über unser weitgefächertes Daten- und Informationsangebot.

# Bestellschein

Statistisches Bundesamt  
 Gruppe V B – H. Köpper  
 – Außenhandelsstatistik –  
 65180 Wiesbaden

**Telefax:**  
**06 11 / 75 39 65**

**Betr.: Bestellung:** Außenhandelsstatistik: Länder nach Warengruppen, Monatsergebnisse

<b>CD-ROM</b>	<b>Länder nach Warengruppen</b> Erscheinungsweise: monatlich – mit kumulierten Ergebnissen des Berichtsjahrgangs (vorläufige und endgültige Ergebnisse)  Bestell-Nr. 8522030 Dateiformat: CSV mit Makro für EXCEL 97 Datenvolumen: rd. 6 MB je Ausgabe	
<b>Anzahl</b> bitte unbedingt angeben	<b>Bestell-/Lieferumfang:</b> bitte unbedingt angeben	<b>Lizenzgebühr</b> für die einfache Nutzung zzgl. Versandkosten
<input type="checkbox"/>	<b>im Einzelbezug:</b> aktuell vorliegende Monatsausgabe	79,- DM ( 40,39 EUR )
<input type="checkbox"/>	<b>im Abonnement:</b> beginnend mit <input type="checkbox"/> der zum Zeitpunkt der Bestellung aktuell vorliegenden Ausgabe <input type="checkbox"/> dem Berichtsmontat ..... Jahr ..... zum Jahresbezugspreis für 13 Ausgaben (Berichtsmontat Dezember mit vorläufigen und endgültigen Jahresergebnissen)	853,- DM ( 436,13 EUR )
	<b>Aufbau/Gliederung der Dateien:</b> <ul style="list-style-type: none"> <li>• Berichtszeit / Berichtsperiode</li> <li>• Einfuhr / Ausfuhr</li> <li>• Ursprungs- und Bestimmungsland mit Text</li> <li>• Warenuntergruppen der EGW mit Text</li> <li>• Menge in dt = 100 kg</li> <li>• Wertangaben in 1.000 DM und 1.000 US\$</li> </ul>	
<p>Bitte keine Vorauszahlungen leisten, Rechnung abwarten. Rechnungsstellung erfolgt bei Lieferung.</p> <p><b>Nutzungsrechte:</b>          Mehrfachnutzungen müssen schriftlich angezeigt werden. Durch die Zahlung der doppelten Nutzungsvergütung hat der Nutzer das Recht zur uneingeschränkten <b>Mehrfachnutzung für den eigenen Gebrauch</b>. Eine Weitergabe des Rechtes an Dritte (<b>gewerblicher Gebrauch</b>) ist hiernach jedoch <b>nicht gestattet</b>. Dies bedarf einer gesonderten Lizenzvereinbarung (Lizenzvertragsmuster wird auf Anfrage übersandt).</p> <p><b>Copyright:</b>          © Statistisches Bundesamt, Wiesbaden, 2001. Für nichtgewerbliche Zwecke sind Vervielfältigung und unentgeltliche Verbreitung, auch auszugsweise, mit Quellenangabe gestattet. Die Verbreitung, auch auszugsweise, über elektronische Systeme/Datenträger bedarf der vorherigen Zustimmung. Alle übrigen Rechte bleiben vorbehalten.</p> <p><b>Lizenzinformation:</b>          Mit Öffnen der CD-ROM-Umverpackung erkennen Sie die o.g. Lizenzbedingungen an.  <b>Öffnen der CD-ROM-Umverpackung verpflichtet zum Kauf.</b></p>		

**Rechnungsanschrift**

\_\_\_\_\_  
 Name/Vorname/Firma

\_\_\_\_\_  
 Straße/Nr./Postfach

\_\_\_\_\_  
 Postleitzahl/Wohnort

\_\_\_\_\_  
 Ansprechpartner/Telefonnummer

**getrennte Lieferanschrift** (falls abweichend)

\_\_\_\_\_  
 Name/Vorname/Firma

\_\_\_\_\_  
 Straße/Nr./Postfach

\_\_\_\_\_  
 Postleitzahl/Wohnort

\_\_\_\_\_  
 Ansprechpartner/Telefonnummer

\_\_\_\_\_  
 Datum rechtsverbindliche Unterschrift/Firmenstempel

## Inhalt

	Seite		Seite
Vorbemerkung .....	4	<b>5 Internationales Warenverzeichnis für den Außenhandel (SITC-Rev.3)</b>	
<b>Spezialhandel</b>		5.1 Werte nach Teilen und Abschnitten des Internationalen Warenverzeichnisses für den Außenhandel .....	36
<b>1 Gesamtergebnisse</b>		<b>6 Erdteile und Länder</b>	
1.1 Gesamtentwicklung .....	7	6.1 Werte nach Ursprungs- und Bestimmungsländern .....	37
1.2 Jährliche, vierteljährliche und monatliche Entwicklung .....	8	<b>7 Ländergruppen und ausgewählte Länder</b>	
<b>2 Ernährungswirtschaft und Gewerbliche Wirtschaft</b>		7.1 Werte nach Ländergruppen und ausgewählten Ländern .....	41
2.1 Tatsächliche Werte und Volumen nach Warengruppen der Ernährungswirtschaft und der Gewerblichen Wirtschaft .....	9	<b>8 Bundesländer</b>	
2.2 Monatliche Entwicklung der tatsächlichen Werte und des Volumens nach Warengruppen der Ernährungswirtschaft und der Gewerblichen Wirtschaft		8.1 Monatliche Entwicklung der Werte der Ausfuhr nach Bundesländern (als Ursprungsland) und Warengruppen der Ernährungswirtschaft und der Gewerblichen Wirtschaft .....	42
2.2.1 Einfuhr nach Ländergruppen (Ursprungsländer) .....	10	<b>Generalhandel</b>	
2.2.2 Ausfuhr nach Ländergruppen (Bestimmungsländer) .....	12	<b>9 Bundesländer</b>	
2.3 Mengen und Werte nach Warengruppen und -untergruppen der Ernährungswirtschaft und der Gewerblichen Wirtschaft .....	14	9.1 Monatliche Entwicklung der Werte der Einfuhr nach Bundesländern (als Zielland) und Warengruppen der Ernährungswirtschaft und der Gewerblichen Wirtschaft .....	44
2.4 Index der tatsächlichen Werte, des Volumens und der Durchschnittswerte nach Warengruppen der Ernährungswirtschaft und der Gewerblichen Wirtschaft; Austauschverhältnis		<b>Sonstiges</b>	
2.4.1 Insgesamt .....	20	<b>Anhang I</b>	
2.4.2 EU-Länder .....	22	Außenhandel der Mitgliedsländer der OECD .....	46
2.4.3 Drittländer .....	24	<b>Anhang II</b>	
<b>3 Index der tatsächlichen Werte, des Volumens und der Durchschnittswerte nach Teilen des internationalen Warenverzeichnisses für den Außenhandel (SITC-Rev. 3)</b>		Erläuterungen zur Zeitreihenanalyse .....	47
3.1 Insgesamt .....	26	Konjunkturindikatoren	
3.2 EU-Länder .....	28	Einfuhr (tatsächl. Werte) .....	48
3.3 Drittländer .....	30	Ausfuhr (tatsächl. Werte) .....	49
<b>4 Güterverzeichnis für Produktionsstatistiken</b>		Außenhandelssaldo (tatsächl. Werte) .....	50
4.1 Werte nach Güterabteilungen des Güterverzeichnisses für Produktionsstatistiken.....	32		
4.2 Index des Volumens und der Durchschnittswerte nach Güterabteilungen des Güterverzeichnisses für Produktionsstatistiken .....	34		

### Zeichenerklärung und Abkürzungen

<p>r = berichtigte Zahl          0 = weniger als die Hälfte von 1 in der letzten besetzten Stelle, jedoch mehr als nichts          - = nichts vorhanden          ... = Angabe fällt später an          . = Zahlenwert unbekannt oder geheimzuhalten</p>	<p>X = Tabellenfach gesperrt, Aussage nicht sinnvoll          - = grundsätzliche Änderung innerhalb einer Zeile, die den zeitlichen Vergleich beeinträchtigt          MD = Monatsdurchschnitt          a.n.g. = anderweitig nicht genannt</p>
---	---

## Vorbemerkung

### 1 Allgemeine Erläuterungen

#### 1.1 Rechtsgrundlagen

Die Außenhandelsstatistik basiert insbesondere auf folgenden Rechtsvorschriften:

- das Gesetz über die Statistik für Bundeszwecke (Bundesstatistikgesetz - BStatG) vom 22. Januar 1987 (BGBl. I S. 462, 565), zuletzt geändert durch Artikel 4 des Gesetzes vom 2. August 2000 (BGBl. I S. 1253),
- die Verordnung (EWG) Nr. 3330/91 des Rates vom 7. November 1991 über die Statistiken des Warenverkehrs zwischen Mitgliedstaaten (ABl. EG Nr. L 316 S. 1), zuletzt geändert durch Verordnung (EG) Nr. 1624/2000 des Europäischen Parlaments und des Rates vom 10. Juli 2000 (ABl. EG Nr. L 187 S. 1),
- die Verordnung (EG) Nr. 1901/2000 der Kommission vom 7. September 2000 zur Durchführung der Verordnung (EWG) Nr. 3330/91 des Rates über die Statistiken des Warenverkehrs zwischen Mitgliedstaaten (ABl. EG 1992 Nr. L 228 S. 28),
- die Verordnung (EG) Nr. 1172/95 des Rates vom 22. Mai 1995 über die Statistiken des Warenverkehrs der Gemeinschaft und ihrer Mitgliedstaaten mit Drittländern (ABl. EG Nr. L 118 S. 10), zuletzt geändert durch die Verordnung (EG) Nr. 374/98 des Rates vom 12. Februar 1998 (ABl. EG Nr. L 48 S. 6),
- die Verordnung (EG) Nr. 1917/2000 der Kommission vom 7. September 2000 zur Durchführung der Verordnung (EG) Nr. 1172/95 des Rates im Hinblick auf die Außenhandelsstatistik (ABl. EG Nr. L 229 S. 14),
- Außenhandelsstatistikgesetz (AHStatGes) in der im Bundesgesetzblatt Teil III, Gliederungsnummer 7402-1, veröffentlichten bereinigten Fassung, zuletzt geändert durch Artikel 3 des Gesetzes vom 19. Dezember 1997 (BGBl. I S. 3158),
- Außenhandelsstatistik-Durchführungsverordnung (AHStatDV) in der Fassung der Bekanntmachung vom 29. Juli 1994 (BGBl. I S. 1993), zuletzt geändert durch Verordnung vom 21. Oktober 1998 (BGBl. I S. 3200).

#### 1.2 Gegenstand

Gegenstand der Außenhandelsstatistik der Bundesrepublik Deutschland ist der grenzüberschreitende Warenverkehr des Erhebungsgebietes mit dem Ausland. Ausland im Sinne der Außenhandelsstatistik ist das Gebiet außerhalb des Erhebungsgebietes.

Aufgrund unterschiedlicher Erhebungskonzepte unterscheidet man seit 1993 zwischen Warenverkehren mit Mitgliedstaaten der Europäischen Union (Intrahandel) und Warenverkehren mit den übrigen Staaten (Extrahandel).

#### 1.3 Erhebungsgebiet

Das Erhebungsgebiet der Außenhandelsstatistik umfaßt die Bundesrepublik Deutschland (ohne den Zollausschuß Büsingen).

### 1.4 Darstellungsform

Der grenzüberschreitende Warenverkehr wird in der Außenhandelsstatistik als Generalhandel (siehe Abschnitt 3) und als Spezialhandel nachgewiesen. Der Spezialhandel enthält im wesentlichen die Waren, die zum Gebrauch, zum Verbrauch, zur Bearbeitung oder Verarbeitung in das Erhebungsgebiet eingegangen sind bzw. aus der Erzeugung, der Bearbeitung oder Verarbeitung des Erhebungsgebietes stammen und ausgeführt worden sind.

### 2 Spezialhandel

#### 2.1 Der Spezialhandel umfaßt

##### 2.1.1 in der Einfuhr

- die unmittelbare Einfuhr von Waren in den freien Verkehr, zur zollamtlich bewilligten aktiven Veredelung (Eigen- und Lohnveredelung), nach zollamtlich bewilligter passiver Veredelung, auch Ausbesserung),
- die Einfuhr von ausländischen Waren aus Lager in die vorstehend genannten Einfuhrarten; als Lager im Sinne der Außenhandelsstatistik gelten Freizonen- und Zolllager sowie einiger Sonderfälle.

##### 2.1.2 in der Ausfuhr

- die Ausfuhr von Waren aus dem freien Verkehr, nach zollamtlich bewilligter aktiver Veredelung (Eigen- und Lohnveredelung), zur zollamtlich bewilligten passiven Veredelung, auch Ausbesserung.

#### 2.2 Schiffs- und Luftfahrzeugbedarf

Als Schiffs- und Luftfahrzeugbedarf wird im Spezialhandel die Lieferung ausländischer Waren aus Lager für den Bedarf ausgehender deutscher Seeschiffe und Luftfahrzeuge (in der Einfuhr) sowie die Lieferung von Waren aus dem freien Verkehr und aus der aktiven Veredelung für den Bedarf ausgehender fremder Seeschiffe und Luftfahrzeuge (in der Ausfuhr) nachgewiesen. Unter Schiffs- und Luftfahrzeugbedarf ist ferner in der Einfuhr die Lieferung ausländischer Waren aus Lager für den Bedarf von in ausländischen Häfen liegenden deutschen Seeschiffen und Luftfahrzeugen zu verstehen. Die betreffenden Angaben sind in den unter Abschnitt 2.1.1 bzw. 2.1.2 genannten Einfuhr- bzw. Ausfuhrarten enthalten. Siehe auch Vorbemerkungen zur Reihe 2.

#### 2.3 Befreiungen und Vereinfachungen

Im Rahmen der Intrahandelsstatistik (Warenverkehr mit den Mitgliedstaaten der Europäischen Union) sind grundsätzlich alle Privatpersonen von der Auskunftspflicht befreit. Die Befreiung gilt auch für Auskunftspflichtige, deren im Intrahandel getätigte jährlichen Versendungen in andere EU-Mitgliedstaaten oder Eingänge aus anderen EU-Mitgliedstaaten den Statistischen Wert von 200 000 EURO im Vorjahr oder im laufenden Jahr nicht überschritten haben. Im Rahmen der Extrahandelsstatistik (Warenverkehr mit Ländern außerhalb der EU) sind – bis auf wenige Ausnahmen – Warensendungen von weniger als 1 600 DM von der Anmeldung befreit.

Die vorstehenden Befreiungen von 200 000 DM sind ab Januar 1995 und die Befreiungen von 200 000 EURO ab

Januar 1999 in den Außenhandelsergebnissen als Zuschätzungen enthalten. Die Außenhandelsergebnisse für die Jahre vor 1995 enthalten keine zugeschätzten Befreiungen.

Nicht einbezogen sind ferner Waren, die von ausländischen Streitkräften, die in der Bundesrepublik Deutschland stationiert sind, selbst eingeführt und ausgeführt werden.

## 2.4 Berichtsmonat

In der Darstellung des Außenhandels als Spezialhandel werden die unmittelbaren Einfuhren und die Ausfuhren im allgemeinen im Monat des Grenzüberganges, die auf Lager eingeführten Waren dagegen erst im Zeitpunkt ihrer Einfuhr aus Lager nachgewiesen. Durch Verzögerungen bei der Anmeldung, sowie durch Rückfragen, können in geringem Umfang Einfuhren und Ausfuhren in einer späteren Berichtszeit nachgewiesen sein.

## 2.5 Warenklassifikation

Die Gruppierung der Waren erfolgt nach Warengruppen und -untergruppen der Ernährungswirtschaft und der Gewerblichen Wirtschaft (EGW), Güterabteilungen des Güterverzeichnis für Produktionsstatistiken (GP) sowie nach Teilen und Abschnitten des Internationalen Warenverzeichnisses für den Außenhandel (SITC-Rev. 3).

Die Zuordnung der Waren nach Nummern des Warenverzeichnisses für die Außenhandelsstatistik (WA) zu den entsprechenden Warenklassifikationen ist aus der Gegenüberstellung EGW/WA, Anhang 2 der Reihe 3 sowie aus den Gegenüberstellungen SITC/WA und GP/WA, Anhänge 1 bzw. 2 der Reihe 1 (Jahresbericht) ersichtlich.

## 2.6 Bezugs- und Absatzgebiete

Das „Länderverzeichnis für die Außenhandelsstatistik“ unterscheidet von Januar 2001 an 234 Länder bzw. Gebiete (siehe Anhang).

In der Einfuhr wird als Ursprungsland das Land nachgewiesen, in dem die Waren vollständig gewonnen oder hergestellt worden sind oder ihre letzte wesentliche und wirtschaftlich gerechtfertigte Be- oder Verarbeitung erfahren haben. Maßgebend sind die Begriffsbestimmungen von Titel II Kapitel III der Verordnung (EWG)Nr. 2913/92 des Rates vom 12.10.1992 (ABL.Eur. Gem.Nr. L 302 S. 1), ist das Ursprungsland nicht bekannt, so tritt an diese Stelle das Versendungsland. Versendungsland ist das Land, aus dem die Waren in das Erhebungsgebiet verbracht worden sind, ohne daß sie in Durchfuhrländern anderen als den mit der Beförderung zusammenhängenden Aufenthalten oder Rechtsgeschäften unterworfen wurden.

In der Ausfuhr wird als Bestimmungsland das Land nachgewiesen, in dem die Waren gebraucht oder verbraucht, bearbeitet oder verarbeitet werden sollen. Ist das Bestimmungsland nicht bekannt, so gilt das letzte bekannte Land, in das die Waren verbracht werden sollen, als Bestimmungsland.

## 2.7 Mengen

Die Mengenangaben (Dezitonnen = dt = 100 kg) beziehen sich auf die Eigenmasse bzw. das Reingewicht der Waren.

## 2.8 Werte

Die Werte sind in 1 000 DM und in 1 000 \$ nachgewiesen. Sie beziehen sich grundsätzlich auf den Statistischen Wert. Der Statistische Wert stellt den Wert frei Grenze des Erhebungsgebietes (= Grenzübergangswert) dar. Bei der Ausfuhr oder Einfuhr nach Veredelung ist stets der volle Warenwert einschließlich der Veredelungskosten und der Vertriebskosten eingesetzt.

Der Statistische Wert wird unabhängig von der fakturierten Währung stets in DM angemeldet. Seit Januar 1998 können Auskunftspflichtige bei der Anmeldung zur Intrahandelsstatistik (Warenverkehr mit den Mitgliedstaaten der Europäischen Union) auf die Angabe des Statistischen Wertes verzichten, wenn bei der Anmeldung ein Papiervordruck verwendet wird und es sich um Verkäufe oder Käufe von Waren handelt. In diesen Fällen wird der Statistische Wert durch Umrechnung aus dem Rechnungsbetrag ermittelt.

Die veröffentlichten Werte in 1 000 \$ sind für die Ein- und Ausfuhr aus den DM-Werten nachträglich errechnet worden. Hierbei wurden die nachstehenden Umrechnungskurse zugrunde gelegt:

1999	DM für 1 US-\$	2000	DM für 1 US-\$	2001	DM für 1 US-\$
Januar	1,68	Januar	1,93	Januar	2,08
Februar	1,75	Februar	1,99	Februar	2,12
März	1,80	März	2,03	März	2,15
April	1,83	April	2,07	April	2,19
Mai	1,84	Mai	2,16	Mai	2,24
Juni	1,88	Juni	2,06	Juni	
Juli	1,89	Juli	2,08	Juli	
August	1,84	August	2,16	August	
September	1,86	September	2,24	September	
Oktober	1,83	Oktober	2,29	Oktober	
November	1,89	November	2,28	November	
Dezember	1,93	Dezember	2,18	Dezember	

Abweichungen von dem jeweiligen Umrechnungsverhältnis können sich durch Rundungen der Teilzahlen, aus denen die hier nachgewiesenen Zahlen zusammengesetzt sind, ergeben.

## 2.9 Volumen, Indizes, Terms of Trade

Das Volumen wird durch Multiplikation der Menge des Berichtsmonats (je Warennummer und Ländergruppe) mit dem Durchschnittswert des Basisjahres (je Warennummer und Ländergruppe) ermittelt. Die benötigten Basisdurchschnittswerte werden durch Division der tatsächlichen Werte des Basisjahres (je Warennummer und Ländergruppe) durch die dazugehörigen Mengen berechnet. Das Volumen gibt an, wie groß die Einfuhren bzw. Ausfuhren im Berichtszeitraum gewesen wären, wenn die Durchschnittswerte des Basisjahres konstant geblieben wären. Der Index der tatsächlichen Werte stellt die Entwicklung der nominalen Werte gegenüber dem Basiszeitraum dar. Der Index des Volumens (nach Laspeyres) gibt die von Durchschnittswertveränderungen bereinigte Außenhandelsentwicklung wieder. Der Index der Durchschnittswerte (nach Paasche) gibt Auskunft über die Bewegung der Einfuhr- und Ausfuhrdurchschnittswerte auf der Grundlage der Grenzübergangswerte. Die Terms of Trade geben an, wie sich die Kaufkraft einer Exporteinheit, gemessen in Importeinheiten, im Vergleich zum Basisjahr verändert hat.



## Indexformeln:

- Index der tatsächlichen Werte:

$$V_{o,n} = \frac{\sum p_n \cdot q_n}{\sum p_o \cdot q_o} \cdot 100$$

- Index des Volumens:  
(nach Laspeyres)

$$Q_{o,n} = \frac{\sum p_o \cdot q_n}{\sum p_o \cdot q_o} \cdot 100$$

- Index der Durchschnittswerte:  
(nach Paasche)

$$P_{o,n} = \frac{\sum p_n \cdot q_n}{\sum p_o \cdot q_n} \cdot 100$$

- Terms of Trade:  
(reales Austauschverhältnis)

$$\text{ToT} = \frac{\frac{(x)}{P_{o,n}}}{\frac{(m)}{P_{o,n}}} \cdot 100$$

p = Durchschnittswert je Warennummer und Ländergruppe,  
q = Menge je Warennummer und Ländergruppe, o = Basiszeitraum, n = Berichtszeitraum,

Grundlage für die Berechnung der Ergebnisse des Volumens, der Durchschnittswerte und der tatsächlichen Werte sind die Basiswerte von 1995.

### 2.10 Veröffentlichungen und Auskunftserteilung

Tiefer gegliederte Ergebnisse der Außenhandelsstatistik sind in den Reihen 2, 3, 7 und S der Fachserie 7, Außenhandel, veröffentlicht. Im Rahmen der Fremdsprachigen Veröffentlichungen erscheint in englischer Sprache „Foreign Trade according to the Standard International Trade Classification (SITC- Rev.3) - Special Trade -“.

Darüber hinaus können im Wege des Auskunftsdienstes noch stärker aufgegliederte Ergebnisse in Form von Tabellenausschnitten gegen Kostenerstattung beim Statistischen Bundesamt, 65180 Wiesbaden bezogen werden. Aus der Vielzahl der möglichen Tabellengliederungen seien folgende genannt:

Einfuhr und Ausfuhr nach Warennummern, Ursprungs- und Bestimmungsländern, Einfuhr- und Ausfuhrarten,

Einfuhr bzw. Ausfuhr nach Teilen, Abschnitten, Gruppen, Untergruppen oder Positionen der SITC und Ursprungs- bzw. Bestimmungsländern,

Einfuhr bzw. Ausfuhr nach Ursprungs- bzw. Bestimmungsländern und Warenuntergruppen der Ernährungswirtschaft und der Gewerblichen Wirtschaft,

Einfuhr auf Lager, Einfuhr aus Lager und Ausfuhr aus Lager nach Warennummern und Ländern,

Einfuhr nach Verkehrszweigen, Grenzabschnitten, Ursprungsländern und Warenuntergruppen der Ernährungswirtschaft und der Gewerblichen Wirtschaft.

Eine ausführliche Beschreibung enthält ein Leitfaden über Methoden, Erhebung und Aufbereitung sowie Veröffentlichung der Außenhandelsstatistik. Der Leitfaden kann kostenlos bezogen werden.

Siehe ferner den Aufsatz „Methodische, systematische und anmeldetechnische Änderungen in der Außenhandelsstatistik ab 1988“ in „Wirtschaft und Statistik“, Heft 10/1986, S. 773ff.

## 3 Generalhandel

Der Generalhandel enthält grundsätzlich alle in das Erhebungsgebiet eingehenden und alle aus ihm ausgehenden Waren. Generalhandel und Spezialhandel enthalten übereinstimmend die unmittelbare Einfuhr und die Ausfuhr gemäß Abschnitt 2.1.1 und 2.1.2. Der Unterschied zwischen beiden Darstellungsformen beruht demnach nur auf der verschiedenen Nachweisungen der auf Lager (Freizone und Zollager) eingeführten ausländischen Waren sowie einiger Sonderfälle.

Es werden nachgewiesen:

### im Generalhandel

alle Einfuhren aus Drittländern (Nicht-EU-Staaten) auf Lager, und zwar im Zeitpunkt ihrer Einlagerung, alle Wiederausfuhren in Drittländer (Nicht-EU-Staaten) ausländischer Waren aus Lager (auch Schiffs- und Luftfahrzeugbedarf für fremde Seeschiffe und Luftfahrzeuge) im Zeitpunkt ihrer Ausfuhr (der innergemeinschaftliche Lagerverkehr wird seit 1. Januar 1997 nicht mehr erfasst),

### im Spezialhandel

nur diejenigen Einfuhren auf Lager, die nicht zur Wiederausfuhr gelangen, im Zeitpunkt ihrer Einfuhr aus Lager (siehe hierzu Abschnitt 2.1.1).

Die Abschnitte 1.1 - 1.4, 2.3 - 2.8 sowie 2.10 und 4 gelten sinngemäß auch für die Darstellung des Generalhandels.

## 4 Hinweise

4.1 Die Angaben für 2000 und 2001 stellen vorläufige Ergebnisse dar.

4.2 Im Juli 2001 wurden die Monatsergebnisse der Einfuhr von Januar bis Dezember 2000 revidiert (s. Pressemitteilung vom 11.07.2001). Die Zuschätzung von Antwortausfällen im Intrahandel wurden den neuen Gegebenheiten angepaßt.

Aus technischen Gründen sind die revidierten Ergebnisse der einzelnen Monate von Januar bis Dezember 2000 vorerst noch nicht in dieser Veröffentlichung enthalten. Lediglich in die Tabelle 1.1 (Gesamtentwicklung) und bei den Konjunkturindikatoren im Anhang II dieser Reihe konnten die revidierten Werte aufgenommen werden. Gleichwohl enthalten alle in dieser Reihe veröffentlichten Werte ab Berichtsmonat Januar 2001 bereits die Zuschätzungen von Antwortausfällen im Intrahandel auf Grund der neuen Modalitäten.

**Spezialhandel**  
**1.1 Gesamtentwicklung \*)**

Jahr Monat	Einfuhr	Ausfuhr	Einfuhr- (-) bzw. Ausfuhr- überschuss (+)	Zu (+) bzw. Abnahme (-) gegenüber				
				Vormonat		Vorjahr		
				Einfuhr	Ausfuhr	Einfuhr	Ausfuhr	
Mill. DM			%					
1996 .....	690 399	788 937	+ 98 538	.	.	+ 3,9	+ 5,3	
1997 .....	772 149	888 616	+ 116 467	.	.	+ 11,8	+ 12,6	
1998 .....	828 200	955 170	+ 126 970	.	.	+ 7,3	+ 7,5	
1999 .....	869 947	997 488	+ 127 541	.	.	+ 5,0	+ 4,4	
2000 .....	1 053 037 r	1 167 346 r	+ 114 309 r	.	.	+ 21,0	+ 17,0	
1996	Mai .....	55 726	64 838	+ 9 112	- 3,7	- 1,1	- 1,0	+ 0,9
	Juni .....	56 944	63 389	+ 6 445	+ 2,2	- 2,2	- 1,3	- 3,2
	Juli .....	58 999	69 626	+ 10 627	+ 3,6	+ 9,8	+ 9,1	+ 17,7
	August .....	50 966	58 740	+ 7 774	- 13,6	- 15,6	+ 2,0	+ 3,3
	September .....	56 481	64 453	+ 7 972	+ 10,8	+ 9,7	+ 0,5	+ 1,0
	Oktober .....	63 297	74 696	+ 11 399	+ 12,1	+ 15,9	+ 9,3	+ 13,7
	November .....	59 940	70 535	+ 10 595	- 5,3	- 5,6	+ 5,2	+ 5,3
	Dezember .....	59 036	66 025	+ 6 989	- 1,5	- 6,4	+ 3,5	+ 4,1
1997	Januar .....	60 288	64 649	+ 4 361	+ 2,1	- 2,1	+ 5,2	+ 3,7
	Februar .....	59 962	68 066	+ 8 104	- 0,5	+ 5,3	+ 10,0	+ 7,7
	März .....	61 642	70 646	+ 9 004	+ 2,8	+ 3,8	+ 3,9	+ 7,8
	April .....	64 011	73 722	+ 9 711	+ 3,8	+ 4,4	+ 10,6	+ 12,5
	Mai .....	62 377	70 800	+ 8 423	- 2,6	- 4,0	+ 11,9	+ 9,2
	Juni .....	65 768	77 620	+ 11 852	+ 5,4	+ 9,6	+ 15,5	+ 22,5
	Juli .....	68 001	78 905	+ 10 904	+ 3,4	+ 1,7	+ 15,3	+ 13,3
	August .....	58 650	66 152	+ 7 502	- 13,8	- 16,2	+ 15,1	+ 12,6
	September .....	65 624	79 125	+ 13 501	+ 11,9	+ 19,6	+ 16,2	+ 22,8
	Oktober .....	72 113	81 907	+ 9 794	+ 9,9	+ 3,5	+ 13,9	+ 9,7
	November .....	67 922	79 310	+ 11 388	- 5,8	- 3,2	+ 13,3	+ 12,4
	Dezember .....	65 793	77 713	+ 11 920	- 3,1	- 2,0	+ 11,4	+ 17,7
1998	Januar .....	68 672	73 868	+ 5 196	+ 4,4	- 4,9	+ 13,9	+ 14,3
	Februar .....	66 033	77 184	+ 11 151	- 3,8	+ 4,5	+ 10,1	+ 13,4
	März .....	71 610	83 678	+ 12 068	+ 8,4	+ 8,4	+ 16,2	+ 18,4
	April .....	73 521	83 895	+ 10 374	+ 2,7	+ 0,3	+ 14,9	+ 13,8
	Mai .....	64 252	77 616	+ 13 364	- 12,6	- 7,5	+ 3,0	+ 9,6
	Juni .....	72 280	82 886	+ 10 606	+ 12,5	+ 6,8	+ 9,9	+ 6,8
	Juli .....	72 370	85 668	+ 13 298	+ 0,1	+ 3,4	+ 6,4	+ 8,6
	August .....	61 838	69 668	+ 7 830	- 14,6	- 18,7	+ 5,4	+ 5,3
	September .....	66 584	77 410	+ 10 826	+ 7,7	+ 11,1	+ 1,5	- 2,2
	Oktober .....	72 654	84 370	+ 11 716	+ 9,1	+ 9,0	+ 0,8	+ 3,0
	November .....	67 785	82 821	+ 15 036	- 6,7	- 1,8	- 0,2	+ 4,4
	Dezember .....	70 600	76 106	+ 5 506	+ 4,2	- 8,1	+ 7,3	- 2,1
1999	Januar .....	61 986	70 141	+ 8 155	- 12,2	- 7,8	- 9,7	- 5,0
	Februar .....	66 027	76 826	+ 10 799	+ 6,5	+ 9,5	- 0,0	- 0,5
	März .....	74 551	85 558	+ 11 007	+ 12,9	+ 11,4	+ 4,1	+ 2,2
	April .....	70 726	81 742	+ 11 016	- 5,1	- 4,5	- 3,8	- 2,6
	Mai .....	71 734	78 089	+ 6 355	+ 1,4	- 4,5	+ 11,6	+ 0,6
	Juni .....	74 302	87 628	+ 13 326	+ 3,6	+ 12,2	+ 2,8	+ 5,7
	Juli .....	73 075	86 967	+ 13 892	- 1,7	- 0,8	+ 1,0	+ 1,5
	August .....	69 880	75 796	+ 5 916	- 4,4	- 12,8	+ 13,0	+ 8,8
	September .....	73 167	84 012	+ 10 845	+ 4,7	+ 10,8	+ 9,9	+ 8,5
	Oktober .....	76 357	87 382	+ 11 025	+ 4,4	+ 4,0	+ 5,1	+ 3,6
	November .....	80 685	95 951	+ 15 266	+ 5,7	+ 9,8	+ 19,0	+ 15,9
	Dezember .....	77 457	87 396	+ 9 939	- 4,0	- 8,9	+ 9,7	+ 14,8
2000	Januar .....	76 104 r	82 232	+ 6 128 r	- 1,7	- 5,9	+ 22,8	+ 17,2
	Februar .....	76 910 r	90 841	+ 13 931 r	+ 1,1	+ 10,5	+ 16,5	+ 18,2
	März .....	90 053 r	101 971	+ 11 918 r	+ 17,1	+ 12,3	+ 20,8	+ 19,2
	April .....	78 171 r	88 508	+ 10 337 r	- 13,2	- 13,2	+ 10,5	+ 8,3
	Mai .....	93 478 r	102 003	+ 8 525 r	+ 19,6	+ 15,2	+ 30,3	+ 30,6
	Juni .....	84 109 r	96 894	+ 12 785 r	- 10,0	- 5,0	+ 13,2	+ 10,6
	Juli .....	85 850 r	97 228	+ 11 378 r	+ 2,1	+ 0,3	+ 17,5	+ 11,8
	August .....	86 668 r	92 216	+ 5 548 r	+ 1,0	- 5,2	+ 24,0	+ 21,7
	September .....	87 518 r	95 668	+ 8 150 r	+ 1,0	+ 3,7	+ 19,6	+ 13,9
	Oktober .....	97 849 r	111 280	+ 13 431 r	+ 11,8	+ 16,3	+ 28,1	+ 27,3
	November .....	101 716 r	111 057	+ 9 341 r	+ 4,0	- 0,2	+ 26,1	+ 15,7
	Dezember .....	94 611 r	97 448	+ 2 837 r	- 7,0	- 12,3	+ 22,1	+ 11,5
2001	Januar .....	92 417	101 127	+ 8 710	- 2,3	+ 3,8	+ 21,4	+ 23,0
	Februar .....	88 992	101 634	+ 12 642	- 3,7	+ 0,5	+ 15,7	+ 11,9
	März .....	91 967	109 354	+ 17 387	+ 3,3	+ 7,6	+ 2,1	+ 7,2
	April .....	92 560	103 131	+ 10 571	+ 0,6	- 5,7	+ 18,4	+ 16,5
	Mai .....	92 104	106 614	+ 14 510	- 0,5	+ 3,4	- 1,5	+ 4,5

\*) Einschl. nicht aufgliederbares Intrahandelsresultat.- Einschl. Zuschätzung für Befreiungen.



Spezialhandel  
2.1 Tatsächliche Werte und Volumen  
nach Warengruppen der Ernährungswirtschaft und der Gewerblichen Wirtschaft

Warengruppe	2001		2000		2001		2000		Zu- (+) bzw. Abnahme (-) gegenüber Vorjahr			
	Mai	Januar/Mai	Mai	Januar/Mai	Mai	Januar/Mai	Mai	Januar/Mai	Mai	Januar/Mai	Mai	Januar/Mai
		Mill. DM		%		Mill. DM		%				
<b>Tatsächliche Werte</b>												
<b>Einfuhr</b>												
Ernährungswirtschaft .....	6 676	31 566	29 769	7,2	6,9	7,1	+ 231	+ 1 797	+ 3,6	+ 6,0		
Lebende Tiere .....	41	247	275	0,0	0,1	0,1	- 25	- 27	- 38,0	- 10,0		
Nahrungsmittel tier. Ursprungs .....	1 595	8 462	7 685	1,7	1,8	1,8	- 14	+ 777	- 0,9	+ 10,1		
Nahrungsmittel pflanzl. Ursprungs .....	4 039	18 106	17 001	4,4	4,0	4,0	+ 312	+ 1 105	+ 8,4	+ 6,5		
Genußmittel .....	1 001	4 751	4 809	1,1	1,0	1,1	- 42	- 57	- 4,0	- 1,2		
Gewerbliche Wirtschaft .....	76 755	383 219	345 070	83,3	83,7	82,2	- 1 129	+ 38 149	- 1,4	+ 11,1		
Rohstoffe .....	4 561	24 728	23 241	5,0	5,4	5,5	- 1 282	+ 1 487	- 21,9	+ 6,4		
Halbwaren .....	7 849	41 700	35 826	8,5	9,1	8,5	- 522	+ 5 874	- 6,2	+ 16,4		
Fertigwaren .....	64 345	316 791	286 003	69,9	69,2	68,1	+ 675	+ 30 788	+ 1,1	+ 10,8		
Vorerzeugnisse .....	9 265	45 622	42 163	10,1	10,0	10,0	+ 147	+ 3 458	+ 1,6	+ 8,2		
Enderzeugnisse .....	55 079	271 170	243 840	59,8	59,2	58,1	+ 528	+ 27 330	+ 1,0	+ 11,2		
Rückwaren .....	716	3 581	3 235	0,8	0,8	0,8	- 34	+ 346	- 4,6	+ 10,7		
Ersatzlieferungen, nicht aufgliederbares Intra-handelsergebnis sowie einschl. Zuschätzung für Befreiungen .....	7 957	39 674	41 701	8,6	8,7	9,9	- 1 580	- 2 028	- 16,6	- 4,9		
<b>Insgesamt ...</b>	<b>92 104</b>	<b>458 040</b>	<b>419 775</b>	<b>100</b>	<b>100</b>	<b>100</b>	<b>- 2 512</b>	<b>+ 38 264</b>	<b>- 2,7</b>	<b>+ 9,1</b>		
<b>Ausfuhr</b>												
Ernährungswirtschaft .....	4 318	21 217	19 102	4,1	4,1	4,1	+ 238	+ 2 115	+ 5,8	+ 11,1		
Lebende Tiere .....	59	339	457	0,1	0,1	0,1	- 50	- 118	- 46,0	- 25,8		
Nahrungsmittel tier. Ursprungs .....	1 284	6 610	5 750	1,2	1,3	1,2	+ 49	+ 860	+ 3,9	+ 15,0		
Nahrungsmittel pflanzl. Ursprungs .....	2 168	10 464	9 632	2,0	2,0	2,1	+ 87	+ 832	+ 4,2	+ 8,6		
Genußmittel .....	808	3 804	3 264	0,8	0,7	0,7	+ 153	+ 540	+ 23,4	+ 16,6		
Gewerbliche Wirtschaft .....	97 077	474 351	421 688	91,1	90,9	90,6	+ 4 297	+ 52 663	+ 4,6	+ 12,5		
Rohstoffe .....	757	3 435	3 349	0,7	0,7	0,7	+ 51	+ 87	+ 7,2	+ 2,6		
Halbwaren .....	4 846	24 841	22 140	4,5	4,8	4,8	+ 519	+ 2 701	+ 12,0	+ 12,2		
Fertigwaren .....	91 474	446 075	396 199	85,8	85,5	85,1	+ 3 728	+ 49 876	+ 4,2	+ 12,6		
Vorerzeugnisse .....	14 062	67 779	62 584	13,2	13,0	13,4	+ 384	+ 5 195	+ 2,8	+ 8,3		
Enderzeugnisse .....	77 412	378 296	333 615	72,6	72,5	71,7	+ 3 344	+ 44 681	+ 4,5	+ 13,4		
Rückwaren .....	292	1 190	1 102	0,3	0,2	0,2	+ 52	+ 88	+ 21,9	+ 8,0		
Ersatzlieferungen, nicht aufgliederbares Intra-handelsergebnis sowie einschl. Zuschätzung für Befreiungen .....	4 927	25 104	23 663	4,6	4,8	5,1	+ 23	+ 1 440	+ 0,5	+ 6,1		
<b>Insgesamt ...</b>	<b>106 614</b>	<b>521 861</b>	<b>465 555</b>	<b>100</b>	<b>100</b>	<b>100</b>	<b>+ 4 611</b>	<b>+ 56 306</b>	<b>+ 4,5</b>	<b>+ 12,1</b>		
<b>Volumen <sup>1)</sup></b>												
<b>Einfuhr</b>												
Ernährungswirtschaft .....	6 354	30 259	29 303	7,6	7,2	7,2	+ 58	+ 956	+ 0,9	+ 3,3		
Lebende Tiere .....	37	217	301	0,0	0,1	0,1	- 32	- 83	- 46,1	- 27,7		
Nahrungsmittel tier. Ursprungs .....	1 385	7 611	7 526	1,7	1,8	1,9	- 140	+ 85	- 9,2	+ 1,1		
Nahrungsmittel pflanzl. Ursprungs .....	3 827	17 229	16 582	4,6	4,1	4,1	+ 175	+ 648	+ 4,8	+ 3,9		
Genußmittel .....	1 105	5 201	4 894	1,3	1,2	1,2	+ 56	+ 307	+ 5,3	+ 6,3		
Gewerbliche Wirtschaft .....	69 529	348 208	333 186	83,0	83,3	82,0	- 3 228	+ 15 022	- 4,4	+ 4,5		
Rohstoffe .....	2 599	14 697	14 879	3,1	3,5	3,7	- 927	- 182	- 26,3	- 1,2		
Halbwaren .....	5 834	31 743	30 975	7,0	7,6	7,6	- 1 214	+ 768	- 17,2	+ 2,5		
Fertigwaren .....	61 096	301 768	287 332	72,9	72,2	70,7	- 1 087	+ 14 436	- 1,7	+ 5,0		
Vorerzeugnisse .....	9 297	45 278	44 547	11,1	10,8	11,0	- 66	+ 731	- 0,7	+ 1,6		
Enderzeugnisse .....	51 799	256 490	242 785	61,8	61,4	59,7	- 1 021	+ 13 704	- 1,9	+ 5,6		
Rückwaren .....	652	3 270	3 160	0,8	0,8	0,8	- 60	+ 110	- 8,4	+ 3,5		
Ersatzlieferungen, nicht aufgliederbares Intra-handelsergebnis sowie einschl. Zuschätzung für Befreiungen .....	7 246	36 218	40 776	8,6	8,7	10,0	- 1 798	- 4 558	- 19,9	- 11,2		
<b>Insgesamt ...</b>	<b>83 782</b>	<b>417 955</b>	<b>406 425</b>	<b>100</b>	<b>100</b>	<b>100</b>	<b>- 5 027</b>	<b>+ 11 530</b>	<b>- 5,7</b>	<b>+ 2,8</b>		
<b>Ausfuhr</b>												
Ernährungswirtschaft .....	4 087	20 407	19 264	4,0	4,0	4,1	+ 60	+ 1 143	+ 1,5	+ 5,9		
Gewerbliche Wirtschaft .....	92 851	459 804	430 771	91,1	90,9	90,6	- 694	+ 29 033	- 0,7	+ 6,7		
Rohstoffe .....	684	3 292	3 331	0,7	0,7	0,7	+ 3	- 39	+ 0,5	- 1,2		
Halbwaren .....	3 979	19 696	20 715	3,9	3,9	4,4	+ 112	- 1 019	+ 2,9	- 4,9		
Fertigwaren .....	88 188	436 816	406 724	86,5	86,4	85,6	- 809	+ 30 092	- 0,9	+ 7,4		
Vorerzeugnisse .....	14 101	68 069	66 348	13,8	13,5	14,0	- 112	+ 1 721	- 0,8	+ 2,6		
Enderzeugnisse .....	74 087	368 747	340 377	72,7	72,9	71,6	- 698	+ 28 371	- 0,9	+ 8,3		
Rückwaren .....	280	1 152	1 126	0,3	0,2	0,2	+ 38	+ 27	+ 15,8	+ 2,4		
Ersatzlieferungen, nicht aufgliederbares Intra-handelsergebnis sowie einschl. Zuschätzung für Befreiungen .....	4 715	24 334	24 167	4,6	4,8	5,1	- 226	+ 167	- 4,6	+ 0,7		
<b>Insgesamt ...</b>	<b>101 933</b>	<b>505 698</b>	<b>475 327</b>	<b>100</b>	<b>100</b>	<b>100</b>	<b>- 822</b>	<b>+ 30 371</b>	<b>- 0,8</b>	<b>+ 6,4</b>		

1) Mengen bewertet mit Durchschnittswerten des Jahres 1995. Siehe Vorbemerkung, Abschnitt 2.9.























**Spezialhandel**  
**2.4 Index der tatsächlichen Werte, des Volumens und der Durchschnittswerte nach Warengruppen**  
**der Ernährungswirtschaft und der Gewerblichen Wirtschaft; Austauschverhältnis \*)**

1995 = 100  
**2.4.1 Insgesamt**

Jahr Monat	Einfuhr											
	Insgesamt <sup>1)</sup>	Ernährungswirtschaft				Gewerbliche Wirtschaft			Fertigwaren			
		zusammen	Lebende Tiere	Nahrungsmittel tierischen   pflanzlichen Ursprungs	Genußmittel	zusammen	Rohstoffe	Halbwaren	zusammen	Vor- Erzeugnisse	End-	
<b>Index der tatsächlichen Werte</b>												
1999 MD .....	131,0	111,6	96,7	105,2	112,8	119,6	132,5	117,7	101,6	137,7	108,3	144,4
2000 MD .....	160,2	107,1	97,1	101,8	107,4	116,7	156,8	195,5	153,0	154,6	119,6	162,7
Jan./Mai 2000 MD .....	151,7	104,9	85,9	98,6	106,6	111,8	147,6	176,3	138,6	146,9	115,6	154,1
Jan./Mai 2001 MD .....	165,5	111,3	77,3	108,5	113,5	110,5	164,0	187,6	164,3	162,7	125,1	171,4
<b>2000</b>												
Mai .....	170,9	113,6	103,6	103,2	116,8	121,3	166,6	221,7	161,9	163,5	125,0	172,4
Juni .....	153,8	108,4	100,5	100,9	112,8	106,5	149,9	161,8	142,9	150,0	120,9	156,7
Juli .....	157,0	104,6	86,9	101,1	104,5	112,5	153,7	212,9	157,3	149,2	117,8	156,4
August .....	158,4	106,0	144,6	100,2	104,0	120,9	155,2	204,8	143,9	153,3	122,5	160,4
September .....	160,0	101,8	107,2	97,0	102,0	109,7	157,6	233,0	166,8	151,3	113,7	160,0
Oktober .....	178,9	117,4	77,1	116,4	112,6	140,1	174,9	194,0	174,1	173,7	133,7	182,9
November .....	184,6	111,1	116,6	104,3	109,8	127,5	182,2	245,6	182,6	177,8	132,1	188,4
Dezember .....	171,7	111,6	102,4	109,4	109,7	123,6	169,5	211,6	175,8	165,8	116,0	177,3
<b>2001</b>												
Januar .....	167,0	112,7	70,8	110,7	113,1	118,0	164,3	205,0	171,3	160,6	117,9	170,5
Februar .....	160,8	103,0	74,2	97,5	106,6	101,4	160,4	175,5	157,3	159,8	126,4	167,5
März .....	166,1	106,8	108,9	105,6	107,4	106,9	165,7	176,3	162,4	165,4	129,0	173,8
April .....	167,2	116,2	68,5	126,5	113,9	109,7	165,2	208,3	163,8	162,5	125,0	171,2
Mai .....	166,4	117,7	64,3	102,3	126,6	116,4	164,2	173,0	151,8	165,3	127,0	174,1
<b>Index des Volumens <sup>2)</sup></b>												
1999 MD .....	135,3	112,8	120,3	107,4	113,4	119,6	137,2	104,6	112,3	142,7	119,0	148,2
2000 MD .....	149,2	105,7	100,0	98,4	105,6	119,8	145,2	110,1	120,4	150,9	121,7	157,6
Jan./Mai 2000 MD .....	146,8	103,3	94,1	96,5	103,9	113,8	142,6	112,9	119,8	147,6	122,1	153,5
Jan./Mai 2001 MD .....	151,0	106,7	68,0	97,6	108,0	121,0	149,0	111,5	122,8	155,0	124,1	162,1
<b>2000</b>												
Mai .....	160,4	111,0	107,3	97,8	114,5	221,1	155,7	133,8	136,3	159,7	128,3	166,9
Juni .....	145,1	106,3	99,2	98,6	109,7	107,9	141,0	93,4	120,3	146,9	122,1	152,7
Juli .....	143,4	106,1	89,3	103,6	105,4	114,5	139,1	113,1	118,6	143,6	121,1	148,8
August .....	146,5	106,8	141,0	98,0	105,5	124,8	142,4	111,4	114,8	148,1	120,9	154,4
September .....	143,1	102,5	109,6	93,7	103,5	114,3	139,6	116,1	118,0	144,1	114,6	150,9
Oktober .....	160,8	116,3	79,3	109,4	113,1	143,5	155,9	95,9	125,0	164,1	129,9	172,0
November .....	165,7	107,7	113,2	95,6	107,3	130,7	162,6	115,0	122,7	171,1	129,0	180,8
Dezember .....	151,8	106,0	97,8	98,9	102,5	132,4	149,1	111,9	125,9	154,7	111,8	164,5
<b>2001</b>												
Januar .....	150,3	108,4	68,8	99,2	109,0	125,6	147,1	116,3	122,7	152,4	119,8	159,9
Februar .....	145,8	102,0	69,3	96,2	102,9	111,5	144,3	98,1	115,5	151,3	121,6	158,1
März .....	154,6	100,6	88,0	94,5	99,9	115,3	154,1	111,4	137,2	159,2	129,2	166,1
April .....	153,1	110,3	55,8	109,3	108,3	123,9	150,7	133,2	125,8	155,2	122,6	162,8
Mai .....	151,4	112,0	57,9	88,8	119,9	128,5	148,8	98,6	112,8	156,9	127,4	163,7
<b>Index der Durchschnittswerte <sup>2)</sup></b>												
1999 MD .....	96,8	98,9	80,4	97,9	99,5	100,0	96,6	112,5	90,4	96,4	91,0	97,4
2000 MD .....	107,4	101,4	97,1	103,5	101,7	97,4	108,0	177,5	127,1	102,5	98,3	103,2
Jan./Mai 2000 MD .....	103,3	101,6	91,3	102,1	102,5	98,2	103,6	156,2	115,7	99,5	94,6	100,4
Jan./Mai 2001 MD .....	109,6	104,3	113,8	111,2	105,1	91,3	110,1	168,3	131,4	105,0	100,8	105,7
<b>2000</b>												
Mai .....	106,5	102,4	96,6	105,5	102,0	99,4	107,0	165,7	118,8	102,4	97,4	103,3
Juni .....	106,0	102,0	101,3	102,3	102,8	98,7	106,3	173,3	118,8	102,1	99,0	102,7
Juli .....	109,4	98,5	97,4	97,5	99,1	98,3	110,5	188,2	132,6	103,9	97,3	105,2
August .....	108,1	99,3	102,6	102,3	98,6	96,9	109,0	183,8	125,4	103,5	101,3	103,9
September .....	111,8	99,3	97,8	103,5	98,6	96,0	112,9	200,7	141,4	105,0	99,3	106,0
Oktober .....	111,2	101,0	97,2	106,4	99,6	97,7	112,1	202,3	139,3	105,8	103,0	106,3
November .....	111,4	103,1	103,0	109,1	102,3	97,5	112,1	213,6	148,8	103,9	102,4	104,2
Dezember .....	113,1	105,3	104,7	110,6	107,0	93,3	113,7	189,1	139,6	107,2	103,8	107,8
<b>2001</b>												
Januar .....	111,1	104,0	102,9	111,6	103,7	93,9	111,7	176,3	139,7	105,4	98,4	106,6
Februar .....	110,3	101,0	107,0	101,3	103,6	90,9	111,1	179,0	136,2	105,6	104,0	105,9
März .....	107,5	106,2	123,7	111,8	107,5	92,8	107,6	158,2	118,4	103,9	99,9	104,6
April .....	109,2	105,3	122,9	115,7	105,1	88,6	109,6	156,4	130,2	104,7	102,0	105,2
Mai .....	109,9	105,1	111,0	115,1	105,5	90,6	110,4	175,5	134,5	105,3	99,7	106,3

\*) Einschl. nicht aufgliederbares Intrahandelsergebnis.- Einschl. Zuschätzung für Befreiungen. - Siehe Vorbemerkung, Abschnitt 2.9.

1) Rückwaren und Ersatzlieferungen sind nicht in den einzelnen Warengruppen, sondern nur in der Gesamteinfuhr enthalten.- Siehe S. Vorbemerkung, Abschnitt 2.5. - 2) Siehe Vorbemerkung, Abschnitt 2.9.

Spezialhandel  
2.4 Index der tatsächlichen Werte, des Volumens und der Durchschnittswerte nach Warengruppen  
der Ernährungswirtschaft und der Gewerblichen Wirtschaft; Austauschverhältnis \*)

1995 = 100

2.4.1 Insgesamt

Jahr Monat	Ausfuhr												Aus- tausch- verhält- nis <sup>2)</sup>
	Insgesamt <sup>1)</sup>	Ernährungswirtschaft					Gewerbliche Wirtschaft						
		zusammen	Lebende Tiere	Nahrungsmittel tierischen Ursprungs	pflanzlichen Ursprungs	Genüßmittel	zusammen	Rohstoffe	Halbwaren	Fertigwaren			
									zusammen	Vor- Erzeugnisse	End- Erzeugnisse		
<b>Index der tatsächlichen Werte</b>													
1999 MD .....	133,1	123,9	111,6	124,1	124,1	125,0	134,0	94,9	115,4	135,5	115,4	139,9	
2000 MD .....	155,7	129,6	107,7	128,1	129,9	134,9	153,1	107,4	150,2	153,8	135,2	157,9	
Jan./Mai 2000 MD .....	149,1	120,5	X	X	X	X	146,5	106,9	142,6	147,2	129,4	151,1	
Jan./Mai 2001 MD .....	167,1	133,8	X	X	X	X	164,8	109,7	160,1	165,7	140,1	171,3	
<b>2000</b>													
Mai .....	163,3	128,7	X	X	X	X	161,1	112,7	139,4	163,0	141,4	167,7	
Juni .....	155,1	145,3	X	X	X	X	151,0	123,1	146,3	151,6	141,1	153,9	
Juli .....	155,7	129,5	X	X	X	X	153,1	102,6	148,9	153,9	138,0	157,4	
August .....	147,6	126,6	X	X	X	X	145,5	95,0	148,5	145,9	132,5	148,9	
September .....	153,2	126,0	X	X	X	X	150,9	98,0	144,0	151,9	134,8	155,6	
Oktober .....	178,2	150,0	X	X	X	X	175,3	118,9	171,4	176,2	153,8	181,1	
November .....	177,8	142,9	X	X	X	X	175,4	112,0	177,3	176,0	148,0	182,2	
Dezember .....	156,0	132,5	X	X	X	X	153,6	104,3	153,1	154,2	127,0	160,2	
<b>2001</b>													
Januar .....	161,9	127,9	X	X	X	X	159,6	106,4	149,2	160,8	138,3	165,7	
Februar .....	162,7	140,3	X	X	X	X	159,8	97,6	154,3	160,8	135,8	166,3	
März .....	175,1	134,2	X	X	X	X	173,2	117,3	172,6	173,9	144,9	180,2	
April .....	165,1	130,6	X	X	X	X	162,7	106,2	168,0	163,1	136,4	168,9	
Mai .....	170,7	136,2	X	X	X	X	168,6	120,8	156,1	169,9	145,4	175,2	
<b>Index des Volumens <sup>3)</sup></b>													
1999 MD .....	138,7	125,3	119,9	127,2	127,5	116,1	139,9	105,6	122,7	141,3	127,2	144,4	102,5
2000 MD .....	156,0	127,2	106,0	124,0	130,4	127,0	153,5	104,8	135,2	155,1	139,6	158,5	104,6
Jan./Mai 2000 MD .....	152,2	121,5	X	X	X	X	149,6	106,4	133,5	151,1	137,2	154,1	103,7
Jan./Mai 2001 MD .....	161,9	128,7	X	X	X	X	159,7	105,1	126,9	162,2	140,7	167,0	107,2
<b>2000</b>													
Mai .....	164,5	127,0	X	X	X	X	162,5	108,7	124,6	165,3	146,9	169,3	102,6
Juni .....	157,4	140,2	X	X	X	X	153,6	112,1	146,8	154,5	146,8	156,1	108,5
Juli .....	155,7	127,1	X	X	X	X	153,2	100,5	155,2	153,7	141,8	156,4	108,6
August .....	144,2	124,0	X	X	X	X	142,1	91,7	130,9	143,3	136,2	144,8	98,4
September .....	150,5	120,5	X	X	X	X	148,4	95,5	119,5	150,7	134,3	154,3	105,2
Oktober .....	175,1	143,1	X	X	X	X	172,6	115,7	144,5	174,9	154,9	179,3	108,9
November .....	174,4	136,7	X	X	X	X	172,2	112,0	136,4	172,2	148,8	180,7	105,3
Dezember .....	154,0	126,9	X	X	X	X	151,9	98,5	121,6	154,2	126,5	160,3	101,4
<b>2001</b>													
Januar .....	159,4	124,8	X	X	X	X	157,1	104,0	120,4	159,9	139,3	164,4	106,1
Februar .....	157,8	134,4	X	X	X	X	155,0	100,0	124,0	157,5	137,3	161,9	108,2
März .....	169,8	127,2	X	X	X	X	168,1	111,5	130,1	170,9	145,2	176,6	109,8
April .....	159,5	128,3	X	X	X	X	157,1	100,8	131,9	159,2	136,1	164,2	104,2
Mai .....	163,2	128,9	X	X	X	X	161,3	109,3	128,2	163,8	145,8	167,7	107,8
<b>Index der Durchschnittswerte <sup>3)</sup></b>													
1999 MD .....	95,9	98,9	93,1	97,6	97,3	107,7	95,8	89,8	94,1	95,9	90,7	96,9	99,1
2000 MD .....	99,8	101,9	101,6	103,3	99,6	106,2	99,7	102,4	111,1	99,1	96,8	99,6	92,9
Jan./Mai 2000 MD .....	97,9	99,2	X	X	X	X	97,9	100,5	106,9	97,4	94,3	98,0	94,8
Jan./Mai 2001 MD .....	103,2	104,0	X	X	X	X	103,2	104,4	126,1	102,1	99,6	102,6	94,2
<b>2000</b>													
Mai .....	99,3	101,3	X	X	X	X	99,2	103,7	111,9	98,6	96,2	99,0	93,2
Juni .....	98,6	103,7	X	X	X	X	98,3	109,8	99,7	98,2	96,1	96,6	93,0
Juli .....	100,0	101,9	X	X	X	X	99,9	102,1	96,0	100,1	97,4	100,6	91,4
August .....	102,4	102,1	X	X	X	X	102,4	103,6	113,5	101,8	97,2	102,8	94,7
September .....	101,8	104,6	X	X	X	X	101,6	102,6	120,5	100,8	100,4	100,8	91,1
Oktober .....	101,7	104,8	X	X	X	X	101,6	102,8	118,6	100,8	99,3	101,0	91,5
November .....	102,0	104,5	X	X	X	X	101,8	100,0	130,0	100,6	99,4	100,8	91,6
Dezember .....	101,3	104,4	X	X	X	X	101,2	105,9	125,9	100,0	100,4	99,9	89,6
<b>2001</b>													
Januar .....	101,6	102,5	X	X	X	X	101,6	102,4	123,9	100,6	99,3	100,8	91,4
Februar .....	103,1	104,4	X	X	X	X	103,0	97,6	124,5	102,1	98,9	102,7	93,5
März .....	103,1	105,4	X	X	X	X	103,0	105,3	132,7	101,7	99,8	102,1	95,9
April .....	103,5	101,8	X	X	X	X	103,6	105,4	127,4	102,5	100,2	102,9	94,8
Mai .....	104,6	105,7	X	X	X	X	104,6	110,6	121,8	103,7	99,7	104,5	95,2

\*) Einschl. nicht aufgliederbares Intrahandelsergebnis.- Einschl. Zuschätzung für Befreiungen.

1) Rückwaren und Ersatzlieferungen sind nicht in den einzelnen Warengruppen, sondern nur in der Gesamtausfuhr enthalten.- Siehe Vorbemerkung, Abschnitt 2.5.- 2) Index der Ausfuhr in % des Index der Einfuhr.- 3) Siehe Vorbemerkung, Abschnitt 2.9.





**Spezialhandel**  
**2.4 Index der tatsächlichen Werte, des Volumens und der Durchschnittswerte nach Warengruppen**  
**der Ernährungswirtschaft und der Gewerblichen Wirtschaft; Austauschverhältnis**  
**1995 = 100**  
**2.4.2 EU - Länder**

Jahr Monat	Ausfuhr												Aus- tausch- verhält- nis <sup>2)</sup>
	Insgesamt <sup>1)</sup>	Ernährungswirtschaft					Gewerbliche Wirtschaft					Aus- tausch- verhält- nis <sup>2)</sup>	
		zusammen	Lebende Tiere	Nahrungsmittel tierischen Ursprungs	pflanzlichen Ursprungs	Genußmittel	zusammen	Rohstoffe	Halbwaren	Fertigwaren			
									zusammen	Vor- Erzeugnisse	End- Erzeugnisse		
<b>Index der tatsächlichen Werte</b>													
1999 MD .....	131,6	132,0	128,4	128,2	133,6	142,4	132,3	84,8	113,3	134,4	110,4	140,2	.
2000 MD .....	151,4	133,8	116,7	130,8	131,2	153,7	145,2	89,5	144,7	146,1	125,3	151,1	.
Jan./Mai 2000 MD .....	149,3	124,5	X	X	X	X	143,6	89,2	140,1	144,7	123,0	149,9	.
Jan./Mai 2001 MD .....	181,7	141,4	X	X	X	X	155,6	91,7	158,2	156,4	131,2	162,5	.
<b>2000</b>													
Mai .....	157,7	129,0	X	X	X	X	152,1	92,0	122,9	155,0	128,8	161,3	.
Juni .....	150,9	159,5	X	X	X	X	142,0	108,1	141,6	142,8	132,8	144,9	.
Juli .....	147,8	134,1	X	X	X	X	141,2	82,0	147,1	141,7	124,6	145,8	.
August .....	134,2	127,3	X	X	X	X	128,3	74,6	133,3	128,8	115,1	132,1	.
September .....	146,6	123,2	X	X	X	X	141,2	78,1	134,5	142,6	123,0	147,4	.
Oktober .....	171,5	155,6	X	X	X	X	164,6	100,0	154,4	166,3	144,0	171,7	.
November .....	172,5	148,1	X	X	X	X	166,3	95,6	183,0	166,2	135,9	173,5	.
Dezember .....	146,7	135,4	X	X	X	X	140,6	89,6	142,1	141,3	113,9	147,9	.
<b>2001</b>													
Januar .....	158,7	138,1	X	X	X	X	152,6	90,5	144,9	154,1	132,6	159,3	.
Februar .....	162,5	151,1	X	X	X	X	155,9	83,4	150,9	157,3	132,6	163,3	.
März .....	165,8	135,4	X	X	X	X	160,2	97,8	175,2	160,2	131,5	167,1	.
April .....	163,6	145,2	X	X	X	X	157,4	88,8	172,9	157,3	131,3	163,6	.
Mai .....	157,9	137,0	X	X	X	X	151,9	98,1	147,2	153,0	127,8	159,1	.
<b>Index des Volumens <sup>3)</sup></b>													
1999 MD .....	139,1	134,7	150,9	129,3	137,9	135,2	140,3	96,8	124,1	142,0	124,2	146,3	107,2
2000 MD .....	155,0	134,7	128,9	127,0	136,2	151,3	149,1	91,4	137,7	150,7	129,1	156,0	110,6
Jan./Mai 2000 MD .....	154,3	127,9	X	X	X	X	148,7	93,2	136,9	150,4	130,0	155,3	111,2
Jan./Mai 2001 MD .....	159,3	139,9	X	X	X	X	153,5	92,0	127,7	156,2	132,7	161,9	112,4
<b>2000</b>													
Mai .....	160,6	130,7	X	X	X	X	155,1	92,3	116,5	158,7	131,7	165,2	107,7
Juni .....	156,2	156,2	X	X	X	X	147,9	99,1	157,4	148,0	135,6	151,0	115,5
Juli .....	152,4	135,6	X	X	X	X	146,2	83,7	171,5	145,4	127,0	149,9	113,6
August .....	134,1	128,9	X	X	X	X	128,4	75,5	127,9	129,2	117,5	132,0	99,0
September .....	147,6	121,9	X	X	X	X	142,7	81,2	111,5	145,7	123,3	151,1	113,6
Oktober .....	174,2	153,9	X	X	X	X	168,0	102,7	139,1	170,9	143,9	177,5	114,9
November .....	174,5	146,4	X	X	X	X	168,9	99,4	141,4	171,8	137,8	180,1	110,6
Dezember .....	148,9	134,5	X	X	X	X	143,4	89,0	119,6	145,8	114,4	153,4	103,8
<b>2001</b>													
Januar .....	159,6	139,2	X	X	X	X	153,7	91,6	119,2	157,0	134,2	162,6	115,5
Februar .....	159,7	148,8	X	X	X	X	153,5	89,2	125,0	156,4	134,1	161,7	116,5
März .....	163,8	131,6	X	X	X	X	158,7	95,9	131,0	161,6	132,2	168,7	115,5
April .....	160,9	146,5	X	X	X	X	154,7	89,7	138,0	156,9	133,2	162,6	110,2
Mai .....	152,6	133,4	X	X	X	X	146,9	93,7	125,3	149,2	129,7	153,9	105,0
<b>Index der Durchschnittswerte <sup>3)</sup></b>													
1999 MD .....	94,6	98,0	85,1	97,6	96,9	105,3	94,3	87,6	91,3	94,6	88,8	95,8	98,1
2000 MD .....	97,7	99,3	90,5	103,0	96,3	101,5	97,4	97,9	105,1	96,9	97,1	96,9	93,0
Jan./Mai 2000 MD .....	96,7	97,4	X	X	X	X	96,6	95,7	102,4	96,2	94,6	96,5	95,1
Jan./Mai 2001 MD .....	101,5	101,1	X	X	X	X	101,4	99,7	123,9	100,1	98,9	100,4	93,7
<b>2000</b>													
Mai .....	98,2	98,7	X	X	X	X	98,0	99,6	105,5	97,6	97,8	97,6	92,3
Juni .....	96,6	102,1	X	X	X	X	96,0	109,1	90,0	96,3	97,9	96,0	92,8
Juli .....	97,0	98,9	X	X	X	X	96,6	98,0	85,8	97,4	98,1	97,3	90,5
August .....	100,1	98,7	X	X	X	X	100,0	98,8	104,2	99,7	97,9	100,1	95,3
September .....	99,3	101,1	X	X	X	X	99,0	96,2	120,7	97,9	99,7	97,5	91,0
Oktober .....	98,5	101,1	X	X	X	X	98,0	97,3	111,0	97,3	100,1	96,7	91,1
November .....	98,9	101,1	X	X	X	X	98,4	96,2	129,4	96,7	98,6	96,4	91,8
Dezember .....	98,5	100,7	X	X	X	X	98,1	100,7	118,8	96,9	99,5	96,4	89,8
<b>2001</b>													
Januar .....	99,4	98,2	X	X	X	X	99,3	98,8	121,6	98,1	98,8	98,0	91,1
Februar .....	101,7	101,6	X	X	X	X	101,6	93,4	120,7	100,6	98,9	100,9	93,6
März .....	101,2	102,9	X	X	X	X	101,0	102,1	133,7	99,1	99,5	99,1	95,1
April .....	101,7	98,1	X	X	X	X	101,7	99,1	125,3	100,3	98,6	100,6	93,6
Mai .....	103,4	102,7	X	X	X	X	103,4	104,7	117,5	102,6	98,5	103,4	94,9

1) Rückwaren und Ersatzlieferungen sind nicht in den einzelnen Warengruppen, sondern nur in der Gesamtausfuhr enthalten. - Siehe Vorbemerkung, Abschnitt 2.5.- 2) Index der Ausfuhr in % des Index der Einfuhr. - 3) Siehe Vorbemerkung, Abschnitt 2.9.



**Spezialhandel**  
**2.4 Index der tatsächlichen Werte, des Volumens und der Durchschnittswerte nach Warengruppen**  
**der Ernährungswirtschaft und der Gewerblichen Wirtschaft; Austauschverhältnis**  
**1995 = 100**  
**2.4.3 Drittländer \*)**

Jahr Monat	Ausfuhr												Aus- tausch- verhält- nis <sup>2)</sup>
	Insgesamt <sup>1)</sup>	Ernährungswirtschaft						Gewerbliche Wirtschaft					
		zusammen	Lebende Tiere	Nahrungsmittel tierischen   pflanzlichen Ursprungs		Genußmittel	zusammen	Rohstoffe	Halbwaren	Fertigwaren Erzeugnisse			
								Vor-		End-			
<b>Index der tatsächlichen Werte</b>													
1999 MD .....	135,1	106,1	84,7	115,0	105,7	102,9	136,1	122,0	119,6	137,0	123,1	139,6	
2000 MD .....	161,8	120,3	93,2	116,4	127,5	111,0	163,4	155,7	161,0	163,6	150,2	166,1	
Jan./Mai 2000 MD .....	148,8	111,6	X	X	X	X	150,2	154,9	147,5	150,3	139,2	152,4	
Jan./Mai 2001 MD .....	174,6	117,1	X	X	X	X	176,7	158,2	163,6	177,5	153,9	182,0	
<b>2000</b>													
Mai .....	171,2	128,0	X	X	X	X	173,0	168,9	171,5	173,1	160,7	175,5	
Juni .....	161,0	114,1	X	X	X	X	162,8	163,5	155,5	163,1	153,8	164,9	
Juli .....	166,6	119,5	X	X	X	X	168,5	158,2	152,5	169,3	158,6	171,4	
August .....	166,3	125,0	X	X	X	X	167,9	150,1	178,2	167,6	159,0	169,2	
September .....	162,2	132,2	X	X	X	X	163,4	151,6	162,7	163,6	152,9	165,6	
Oktober .....	187,4	137,7	X	X	X	X	189,3	170,2	204,5	188,8	168,7	192,6	
November .....	185,1	131,5	X	X	X	X	187,3	156,2	166,3	188,5	166,5	192,7	
Dezember .....	169,0	125,9	X	X	X	X	170,6	144,0	174,6	170,6	147,0	175,1	
<b>2001</b>													
Januar .....	166,4	105,4	X	X	X	X	168,7	149,5	157,5	169,3	146,9	173,6	
Februar .....	163,1	116,2	X	X	X	X	164,9	136,2	160,9	165,2	140,7	169,9	
März .....	188,0	131,4	X	X	X	X	190,1	170,0	167,5	191,2	165,4	196,1	
April .....	167,2	98,3	X	X	X	X	169,7	153,2	158,4	170,3	144,1	175,4	
Mai .....	188,5	134,3	X	X	X	X	190,4	182,3	173,4	191,2	172,2	194,8	
<b>Index des Volumens<sup>3)</sup></b>													
1999 MD .....	138,2	104,4	69,9	118,4	107,5	91,7	139,4	129,4	120,0	140,4	131,8	142,0	96,8
2000 MD .....	157,5	110,4	69,0	110,7	119,2	96,1	159,3	141,1	130,2	160,7	155,7	161,7	97,8
Jan./Mai 2000 MD .....	149,3	107,4	X	X	X	X	150,8	141,9	126,9	152,0	148,2	152,7	94,9
Jan./Mai 2001 MD .....	165,5	104,0	X	X	X	X	167,8	140,5	125,4	169,9	153,1	173,1	101,5
<b>2000</b>													
Mai .....	169,9	118,9	X	X	X	X	172,0	153,0	140,2	173,6	170,3	174,2	97,0
Juni .....	159,0	105,8	X	X	X	X	161,0	147,2	126,1	162,7	164,0	162,4	100,7
Juli .....	160,3	108,4	X	X	X	X	162,4	145,8	123,4	164,2	164,4	164,2	103,1
August .....	158,1	113,0	X	X	X	X	159,9	135,3	136,6	161,1	164,9	160,4	98,3
September .....	154,5	117,2	X	X	X	X	155,9	134,1	135,3	157,0	151,1	158,1	96,4
Oktober .....	176,4	119,3	X	X	X	X	178,6	150,9	154,9	179,9	171,8	181,4	102,0
November .....	174,3	115,2	X	X	X	X	176,6	145,9	126,7	179,0	165,7	181,6	99,0
Dezember .....	161,1	110,1	X	X	X	X	162,9	124,2	125,5	164,9	145,0	168,7	99,1
<b>2001</b>													
Januar .....	159,1	92,7	X	X	X	X	161,5	137,5	122,8	163,4	147,0	166,6	95,9
Februar .....	155,1	102,7	X	X	X	X	157,1	129,2	122,0	158,9	142,2	162,1	98,8
März .....	178,1	117,5	X	X	X	X	180,3	153,6	128,2	182,8	165,2	186,2	104,1
April .....	157,5	88,0	X	X	X	X	160,1	130,9	120,0	162,1	140,6	166,2	97,0
Mai .....	177,9	119,0	X	X	X	X	180,0	151,3	133,8	182,2	170,4	184,5	111,8
<b>Index der Durchschnittswerte<sup>3)</sup></b>													
1999 MD .....	97,7	101,6	121,2	97,1	98,4	112,3	97,6	94,3	99,6	97,6	93,4	98,3	100,5
2000 MD .....	102,7	109,0	135,1	105,1	106,9	115,5	102,6	110,3	123,6	101,8	96,5	102,7	93,3
Jan./Mai 2000 MD .....	99,7	103,9	X	X	X	X	99,6	109,1	116,3	98,9	93,9	99,8	94,9
Jan./Mai 2001 MD .....	105,5	112,6	X	X	X	X	105,3	112,6	130,5	104,5	100,5	105,1	95,0
<b>2000</b>													
Mai .....	100,7	107,7	X	X	X	X	100,5	110,4	122,3	99,7	94,4	100,7	94,4
Juni .....	101,3	108,9	X	X	X	X	101,1	111,1	123,3	100,3	93,8	101,5	93,8
Juli .....	103,9	110,2	X	X	X	X	103,8	108,5	123,5	103,1	96,5	104,4	92,9
August .....	105,2	110,6	X	X	X	X	105,0	110,9	130,5	104,0	96,4	105,5	94,3
September .....	105,0	112,8	X	X	X	X	104,8	113,0	120,2	104,2	101,2	104,7	91,5
Oktober .....	106,2	115,4	X	X	X	X	106,0	112,8	132,0	104,9	98,2	106,2	92,5
November .....	106,2	114,1	X	X	X	X	106,1	107,1	131,3	105,3	100,5	106,1	91,8
Dezember .....	104,9	114,4	X	X	X	X	104,7	115,9	139,0	103,5	101,4	103,8	89,7
<b>2001</b>													
Januar .....	104,6	113,6	X	X	X	X	104,4	108,7	128,3	103,6	99,9	104,2	92,3
Februar .....	105,1	113,2	X	X	X	X	104,9	105,4	131,9	104,0	98,9	104,8	93,8
März .....	105,5	111,8	X	X	X	X	105,4	110,7	130,6	104,6	100,1	105,3	97,1
April .....	106,1	111,7	X	X	X	X	106,0	117,1	132,0	105,1	102,5	105,5	96,5
Mai .....	106,0	112,9	X	X	X	X	105,8	120,5	129,7	104,9	101,1	105,6	95,3

\*) Bestimmungsländer (Einschl. Polargebiete, Schiffs- und Luftfahrzeugbedarf und Nicht ermittelte Länder und Gebiete).

1) Rückwaren und Ersatzlieferungen sind nicht in den einzelnen Warengruppen, sondern nur in der Gesamtausfuhr enthalten.- Siehe Vorbemerkung, Abschnitt 2.5.- 2) Index der Ausfuhr in % des Index der Einfuhr.- 3) Siehe Vorbemerkung, Abschnitt 2.9.

**Spezialhandel**  
**3 Index der tatsächlichen Werte, des Volumens und der Durchschnittswerte nach**  
**Teilen des Internationalen Warenverzeichnisses für den Außenhandel (SITC - Rev. 3) \*)**  
**Einfuhr nach Ländergruppen**  
**1995 = 100**  
**3.1 Insgesamt**

Jahr Monat	SITC - Teil										
	Insgesamt	0 Nahrungsmittel und lebende Tiere	1 Getränke und Tabak	2 Rohstoffe (ausgen. Nahrungsm. Brennstoffe)	3 Mineral. Brennstoffe, Schmiermittel usw.	4 Tierische und pflanzliche Öle, Fette und Wachse	5 Chemische Erzeugnisse a.n.g	6 Bearbeitete Waren vorw. nach Beschaffenheit gegliedert	7 Maschinenbau- und elektrotechn. Erz. u. Fahrzeuge	8 Verschiedene Fertigwaren	9 Waren und -verkehrsvorgänge, a.n. erfaßt
<b>Index der tatsächlichen Werte</b>											
1999 MD .....	131,0	105,9	148,3	102,1	121,8	117,0	141,4	108,3	152,0	123,8	X
2000 MD .....	160,2	101,9	144,9	120,1	223,9	119,1	156,5	120,6	176,8	132,7	X
Jan./Mai 2000 MD .....	151,7	99,8	137,2	116,9	195,5	118,6	142,0	116,5	169,1	124,6	X
Jan./Mai 2001 MD .....	165,5	106,7	142,6	120,4	229,6	108,4	171,6	125,0	187,7	133,6	X
<b>2000</b>											
Mai .....	170,9	107,0	148,9	139,7	241,9	111,0	156,4	126,7	194,0	132,9	X
Juni .....	153,8	104,7	134,5	118,9	184,0	125,1	143,2	123,4	173,0	123,6	X
Juli .....	157,0	100,0	150,0	117,2	239,6	129,9	137,5	120,1	169,0	133,0	X
August .....	158,4	102,8	152,2	112,6	217,2	120,9	202,9	120,4	160,7	137,5	X
September .....	160,0	96,9	132,1	127,2	267,3	116,7	152,0	116,9	170,2	140,8	X
Oktober .....	178,9	111,6	171,9	127,1	241,1	105,4	173,2	133,1	201,2	148,8	X
November .....	184,6	102,8	157,5	133,0	291,4	124,7	168,7	134,0	209,3	143,3	X
Dezember .....	171,7	105,0	154,8	120,2	268,7	113,3	190,3	116,8	192,3	133,7	X
<b>2001</b>											
Januar .....	167,0	111,6	140,3	113,5	259,7	100,4	145,2	121,2	191,5	135,7	X
Februar .....	160,8	97,2	131,7	113,8	223,1	119,7	179,7	119,3	180,8	136,1	X
März .....	166,1	102,1	141,0	118,6	219,2	98,3	163,9	129,0	191,1	140,5	X
April .....	167,2	112,4	142,1	131,7	240,4	113,9	187,0	126,4	185,0	129,0	X
Mai .....	166,4	109,9	157,9	124,3	205,8	109,6	182,5	129,1	189,7	126,4	X
<b>Index des Volumens</b>											
1999 MD .....	135,3	109,0	127,6	117,1	110,4	114,2	145,0	116,2	160,3	119,6	X
2000 MD .....	149,2	101,6	129,0	117,7	111,6	125,7	146,4	119,9	174,9	121,9	X
Jan./Mai 2000 MD .....	146,8	99,3	122,9	123,1	115,1	119,5	139,5	119,1	172,4	118,4	X
Jan./Mai 2001 MD .....	151,0	102,9	126,0	117,4	111,7	129,7	153,0	120,3	182,2	119,5	X
<b>2000</b>											
Mai .....	160,4	104,1	131,8	144,7	131,3	115,4	147,4	127,2	189,8	125,3	X
Juni .....	145,1	103,7	118,1	114,9	92,6	131,9	130,8	123,2	172,1	114,8	X
Juli .....	143,4	100,5	134,5	111,4	115,8	138,4	129,0	120,7	164,0	119,5	X
August .....	146,5	104,1	135,1	108,3	99,4	132,6	190,7	119,9	156,5	126,1	X
September .....	143,1	98,2	118,6	118,6	112,7	127,6	138,3	112,2	163,5	128,2	X
Oktober .....	160,8	112,9	151,5	114,8	104,2	114,0	146,9	128,2	193,4	135,8	X
November .....	165,7	101,9	136,6	119,0	119,8	140,7	148,8	128,0	205,7	131,2	X
Dezember .....	151,8	100,8	139,7	110,4	119,6	125,8	174,6	110,9	181,4	115,3	X
<b>2001</b>											
Januar .....	150,3	109,7	117,5	106,7	123,2	118,2	135,4	115,9	182,9	119,8	X
Februar .....	145,8	95,5	117,5	103,5	106,6	141,6	151,6	114,7	178,1	118,9	X
März .....	154,6	97,1	121,9	122,5	109,3	113,0	161,1	125,1	185,1	124,4	X
April .....	153,1	107,0	128,7	135,8	124,2	140,2	158,6	121,1	181,8	118,2	X
Mai .....	151,4	105,1	144,3	118,8	95,4	135,5	158,2	124,9	183,3	116,2	X
<b>Index der Durchschnittswerte</b>											
1999 MD .....	96,8	97,1	116,2	87,2	110,3	102,5	97,5	93,2	94,8	103,5	X
2000 MD .....	107,4	100,3	112,3	102,0	200,6	94,7	106,9	100,6	101,1	108,9	X
Jan./Mai 2000 MD .....	103,3	100,5	111,7	95,0	169,9	99,2	101,8	97,8	98,1	106,8	X
Jan./Mai 2001 MD .....	109,6	103,7	113,2	102,5	205,5	83,6	112,2	103,9	103,0	111,8	X
<b>2000</b>											
Mai .....	106,5	102,8	113,0	96,5	184,2	96,2	106,1	99,6	102,2	106,1	X
Juni .....	106,0	100,9	113,9	103,5	198,7	94,8	109,5	100,1	100,5	107,7	X
Juli .....	109,4	99,5	111,5	105,3	207,0	93,9	106,6	99,5	103,1	111,3	X
August .....	108,1	98,7	112,7	104,0	218,5	91,2	106,4	100,5	102,7	109,1	X
September .....	111,8	98,7	111,4	107,2	237,3	91,4	109,9	104,1	104,1	109,9	X
Oktober .....	111,2	98,9	113,5	110,7	231,5	92,5	118,0	103,8	104,0	109,6	X
November .....	111,4	100,8	115,3	111,8	243,2	88,6	113,3	104,7	101,8	109,3	X
Dezember .....	113,1	104,1	110,8	108,9	224,7	90,0	109,0	105,3	106,0	116,0	X
<b>2001</b>											
Januar .....	111,1	101,8	119,5	106,4	210,8	84,9	107,2	104,6	104,7	113,3	X
Februar .....	110,3	101,8	112,0	109,9	209,2	84,5	118,5	104,0	101,5	114,4	X
März .....	107,5	105,1	115,7	96,9	200,6	87,0	101,7	103,1	103,3	113,0	X
April .....	109,2	105,1	110,4	97,0	193,6	81,3	117,9	104,4	101,8	109,2	X
Mai .....	109,9	104,6	109,4	104,6	215,7	80,9	115,3	103,4	103,5	108,8	X

\*) Einschl. nicht aufgliederbares Intrahandelsresultat. - Einschl. Zuschätzung für Befreiungen.

**Spezialhandel**  
**3 Index der tatsächlichen Werte, des Volumens und der Durchschnittswerte nach**  
**Teilen des Internationalen Warenverzeichnisses für den Außenhandel (SITC - Rev. 3) \*)**

**Ausfuhr nach Ländergruppen**

1995 = 100

3.1 Insgesamt

Jahr Monat	SITC - Teil										
	Insgesamt	0 Nahrungsmittel und lebende Tiere	1 Getränke und Tabak	2 Rohstoffe (ausgen. Nahrungsm. u. mineral. Brennstoffe)	3 Mineral. Brennstoffe, Schmiermittel usw.	4 Tierische und pflanzliche Öle, Fette und Wachse	5 Chemische Erzeugnisse a.n.g	6 Bearbeitete Waren vorw. nach Beschaffenheit gegliedert	7 Maschinenbau- und elektrotechn. Erz. u. Fahrzeuge	8 Verschiedene Fertigwaren	9 Waren und -verkehrsvorgänge, a.n. erfaßt
<b>Index der tatsächlichen Werte</b>											
1999 MD .....	133,1	121,4	136,8	106,7	144,8	115,8	131,0	116,8	141,4	136,2	X
2000 MD .....	155,7	128,9	141,9	125,7	229,8	97,9	148,6	132,3	163,0	147,7	X
Jan./Mai 2000 MD .....	149,1	120,0	119,3	125,3	212,4	105,1	144,7	126,6	155,8	139,2	X
Jan./Mai 2001 MD .....	167,1	131,2	152,0	125,3	272,1	103,3	157,9	138,9	178,8	152,3	X
<b>2000</b>											
Mai .....	163,3	130,4	126,9	133,1	173,6	102,5	155,7	137,5	175,1	147,3	X
Juni .....	155,1	135,7	237,8	128,9	207,6	92,1	152,2	134,6	159,7	137,9	X
Juli .....	155,7	128,6	153,6	122,0	230,2	90,2	150,0	136,4	161,9	145,8	X
August .....	147,6	126,3	140,8	121,1	227,2	73,8	143,2	128,1	149,9	152,2	X
September .....	153,2	125,3	146,2	120,8	208,0	89,5	147,6	127,1	160,2	154,5	X
Oktober .....	178,2	146,8	191,4	130,8	234,3	104,4	168,0	150,8	186,9	174,7	X
November .....	177,8	147,2	134,8	139,1	325,8	91,0	159,8	147,7	191,8	160,5	X
Dezember .....	156,0	137,4	101,8	118,9	262,7	108,8	139,3	129,6	166,4	151,5	X
<b>2001</b>											
Januar .....	161,9	128,9	123,8	124,6	237,6	106,0	153,8	133,9	174,4	143,0	X
Februar .....	162,7	134,6	171,2	124,2	214,4	93,8	159,7	133,9	172,0	152,2	X
März .....	175,1	129,7	149,7	131,9	327,7	105,2	161,5	145,3	187,5	165,8	X
April .....	165,1	129,2	149,8	122,1	321,7	107,0	153,5	136,2	177,1	147,2	X
Mai .....	170,7	133,4	165,3	123,7	258,9	104,3	160,8	145,1	183,0	153,2	X
<b>Index des Volumens</b>											
1999 MD .....	138,7	125,5	119,7	121,6	124,1	122,3	132,6	124,7	149,2	140,8	X
2000 MD .....	156,0	128,5	122,3	122,7	136,8	114,0	143,7	135,7	166,7	146,5	X
Jan./Mai 2000 MD .....	152,2	122,8	106,4	125,0	138,8	122,7	141,0	133,4	162,4	138,7	X
Jan./Mai 2001 MD .....	161,9	128,8	128,3	120,6	144,5	121,4	145,6	137,0	177,1	146,9	X
<b>2000</b>											
Mai .....	164,5	129,5	116,4	126,7	113,2	120,2	145,8	143,6	179,9	149,9	X
Juni .....	157,4	135,7	195,2	124,4	127,8	104,3	155,3	139,4	163,8	140,1	X
Juli .....	155,7	128,6	131,5	115,8	138,6	105,3	149,0	140,4	163,9	143,9	X
August .....	144,2	125,0	126,9	117,8	129,1	85,2	136,5	131,3	148,5	148,2	X
September .....	150,5	122,0	122,0	116,0	118,6	102,6	138,9	126,0	161,2	152,1	X
Oktober .....	175,1	143,4	154,6	125,9	125,5	122,4	153,9	151,1	188,7	173,4	X
November .....	174,4	142,8	114,3	134,5	163,9	104,2	151,3	145,6	192,6	161,2	X
Dezember .....	154,0	131,0	90,7	112,2	144,1	130,8	134,3	127,6	169,1	146,0	X
<b>2001</b>											
Januar .....	159,4	127,5	109,6	118,2	135,3	123,8	141,9	133,3	175,9	139,9	X
Februar .....	157,8	132,8	145,4	118,8	115,5	108,8	145,9	132,5	170,5	147,1	X
März .....	169,8	125,9	122,1	126,5	160,4	125,9	149,6	142,6	187,2	158,8	X
April .....	159,5	129,0	129,8	118,0	162,9	125,5	142,5	135,2	174,8	140,6	X
Mai .....	163,2	128,5	134,8	121,7	148,2	122,8	148,2	141,4	177,3	148,2	X
<b>Index der Durchschnittswerte</b>											
1999 MD .....	95,9	96,7	114,3	87,7	116,6	94,7	98,8	93,7	94,8	96,8	X
2000 MD .....	99,8	100,3	116,1	102,5	168,0	85,9	103,4	97,5	97,8	100,8	X
Jan./Mai 2000 MD .....	97,9	97,7	112,1	100,2	153,1	85,6	102,6	94,9	95,9	100,3	X
Jan./Mai 2001 MD .....	103,2	101,9	118,4	103,9	188,3	85,1	108,4	101,4	100,9	103,7	X
<b>2000</b>											
Mai .....	99,3	100,6	109,0	105,0	153,3	85,3	106,8	95,7	97,3	98,2	X
Juni .....	98,6	100,0	121,8	103,6	162,5	88,3	98,0	96,6	97,5	98,4	X
Juli .....	100,0	100,0	116,9	105,4	166,1	85,7	100,7	97,1	98,7	101,3	X
August .....	102,4	101,0	111,0	102,8	176,0	86,6	104,9	97,6	100,9	102,7	X
September .....	101,8	102,7	119,9	104,1	175,4	87,2	106,2	100,8	99,3	101,5	X
Oktober .....	101,7	102,3	123,8	103,9	186,7	85,2	109,2	99,8	99,1	100,8	X
November .....	102,0	103,1	117,9	103,4	198,8	87,3	105,6	101,5	99,6	99,5	X
Dezember .....	101,3	104,9	112,3	106,0	182,3	83,1	103,7	101,6	98,4	103,7	X
<b>2001</b>											
Januar .....	101,8	101,1	112,9	105,4	175,6	85,6	108,4	100,4	99,2	102,2	X
Februar .....	103,1	101,4	117,7	104,5	185,6	86,2	109,5	101,0	100,9	103,5	X
März .....	103,1	103,0	122,6	104,3	204,3	83,5	108,0	101,9	100,2	104,4	X
April .....	103,5	100,1	115,5	103,4	197,5	85,3	107,7	100,7	101,3	104,7	X
Mai .....	104,6	103,8	122,7	101,6	174,7	84,9	108,5	102,6	103,2	103,4	X

\*) Einschl. nicht aufgliederbares Intrahandelsergebnis. - Einschl. Zuschätzung für Befreiungen.

**Spezialhandel**  
**3 Index der tatsächlichen Werte, des Volumens und der Durchschnittswerte nach**  
**Teilen des Internationalen Warenverzeichnisses für den Außenhandel (SITC - Rev. 3)**  
**Einfuhr nach Ländergruppen**  
**1995 = 100**  
**3.2 EU - Länder**

Jahr Monat	SITC - Teil										
	Insgesamt	0 Nahrungs- mittel und lebende Tiere	1 Getränke und Tabak	2 Rohstoffe (ausgen. Nahrungsm. u. mineral. Brennstoffe)	3 Mineral. Brennstoffe, Schmier- mittel usw.	4 Tierische und pflanz- liche Öle, Fette und Wachse	5 Chemische Erzeug- nisse a.n.g	6 Bearbeitete Waren vorw. nach Be- schaffenheit gegliedert	7 Maschinen- bau- und elek- trotechn. Erz. u. Fahrzeuge	8 Verschie- dene Fertigwaren	9 Waren und -verkehre- vorgänge, a.n. erfaßt
<b>Index der tatsächlichen Werte</b>											
1999 MD .....	125,0	107,3	144,2	103,4	102,2	110,5	146,3	104,3	138,1	112,1	X
2000 MD .....	147,1	99,3	135,1	112,4	198,1	110,2	156,1	107,2	143,1	103,1	X
Jan./Mai 2000 MD .....	141,0	99,0	126,4	111,6	177,6	111,5	138,1	103,9	139,2	101,8	X
Jan./Mai 2001 MD .....	153,5	107,0	125,3	114,4	211,6	114,8	172,4	109,7	159,1	102,0	X
<b>2000</b>											
Mai .....	158,7	98,9	135,0	124,9	254,8	114,9	153,4	105,9	163,5	101,2	X
Juni .....	140,8	105,7	125,0	113,6	149,3	95,3	137,0	113,0	138,8	95,0	X
Juli .....	143,8	95,9	141,1	111,9	218,1	117,1	126,6	106,5	143,4	103,4	X
August .....	142,2	96,5	140,4	100,8	169,2	106,4	220,9	106,1	117,1	95,5	X
September .....	141,7	89,4	119,8	103,0	250,9	111,9	152,5	96,8	134,3	98,8	X
Oktober .....	163,8	104,9	155,1	132,3	243,3	106,5	169,9	117,7	157,9	117,1	X
November .....	170,0	98,0	153,6	117,2	235,6	113,0	169,4	122,5	177,2	115,8	X
Dezember .....	157,4	105,7	154,3	111,9	222,3	114,8	206,2	103,7	152,4	102,8	X
<b>2001</b>											
Januar .....	150,8	111,7	125,5	109,9	239,7	109,8	138,3	106,8	153,4	103,6	X
Februar .....	149,0	97,1	115,3	113,0	198,2	121,9	185,5	106,1	152,9	100,1	X
März .....	150,9	102,4	117,5	106,8	209,3	107,2	159,7	114,2	156,3	106,9	X
April .....	158,6	113,5	133,4	122,5	219,5	114,9	197,9	110,5	159,7	104,7	X
Mai .....	158,3	110,5	134,5	119,7	191,1	120,1	180,5	110,6	173,2	94,6	X
<b>Index des Volumens</b>											
1999 MD .....	129,7	111,8	125,2	124,5	98,2	116,1	151,4	112,9	144,1	104,9	X
2000 MD .....	140,1	100,0	125,9	118,1	101,7	122,4	147,1	109,7	143,2	95,3	X
Jan./Mai 2000 MD .....	138,7	99,6	116,6	121,6	112,1	121,7	137,6	108,9	141,6	94,1	X
Jan./Mai 2001 MD .....	141,7	101,3	116,9	116,0	109,1	131,3	150,7	108,1	155,4	92,4	X
<b>2000</b>											
Mai .....	149,1	97,0	124,3	141,9	142,4	127,3	142,7	109,7	156,6	95,2	X
Juni .....	135,2	106,6	114,5	118,2	74,7	114,4	126,1	115,5	140,1	88,5	X
Juli .....	134,1	98,8	131,5	116,8	104,5	133,2	120,2	109,9	137,3	94,8	X
August .....	135,5	99,3	131,4	102,5	77,0	118,7	210,8	108,2	117,9	87,7	X
September .....	129,9	92,4	115,2	108,0	102,0	126,5	136,4	97,2	132,1	90,0	X
Oktober .....	151,6	107,8	148,8	131,7	105,0	119,5	146,3	118,4	157,2	109,3	X
November .....	157,8	97,6	140,3	118,6	95,6	126,5	144,6	120,8	179,5	110,9	X
Dezember .....	143,5	99,4	146,9	113,4	100,7	121,2	192,9	102,1	146,1	92,3	X
<b>2001</b>											
Januar .....	138,2	107,6	109,4	110,3	116,8	127,1	125,0	105,4	148,4	93,1	X
Februar .....	137,1	94,1	108,9	111,9	101,1	136,7	150,7	104,0	152,8	88,6	X
März .....	141,8	95,4	105,7	110,2	105,7	116,3	154,9	112,8	154,4	95,7	X
April .....	146,0	105,7	125,9	125,2	131,5	131,3	165,6	109,7	155,0	94,6	X
Mai .....	145,4	103,5	134,7	122,2	90,3	145,3	157,2	108,6	166,6	89,9	X
<b>Index der Durchschnittswerte</b>											
1999 MD .....	96,4	95,9	115,2	83,1	104,1	95,2	96,6	92,4	95,8	106,8	X
2000 MD .....	105,0	99,3	107,3	95,2	194,8	90,0	106,1	97,7	100,0	108,2	X
Jan./Mai 2000 MD .....	101,7	99,4	108,5	91,7	158,4	91,6	100,3	95,4	98,4	108,2	X
Jan./Mai 2001 MD .....	108,3	105,7	107,1	98,6	193,9	87,4	114,4	101,4	102,4	110,4	X
<b>2000</b>											
Mai .....	106,4	102,0	108,6	88,0	178,9	90,2	107,5	96,5	104,4	106,3	X
Juni .....	104,1	99,2	109,2	96,1	199,7	83,3	108,6	97,8	99,1	107,3	X
Juli .....	107,2	97,0	107,3	95,8	208,6	88,0	105,3	96,9	104,5	109,1	X
August .....	105,0	97,3	106,9	98,4	219,7	89,7	104,8	98,1	99,3	109,0	X
September .....	109,1	96,8	104,0	95,4	246,1	88,5	111,8	99,7	101,7	109,8	X
Oktober .....	108,1	97,3	104,2	100,4	231,6	89,2	116,2	99,4	100,4	107,1	X
November .....	107,7	100,4	109,5	98,9	246,4	89,3	117,2	101,4	98,7	104,5	X
Dezember .....	109,7	106,3	105,0	98,6	220,9	94,7	106,9	101,6	104,3	111,4	X
<b>2001</b>											
Januar .....	109,1	103,8	114,8	99,7	205,2	86,4	110,6	101,4	103,4	111,3	X
Februar .....	108,7	103,2	105,9	101,1	196,0	89,2	123,1	102,0	100,1	113,1	X
März .....	106,4	107,3	111,2	96,9	198,1	92,1	103,1	101,3	101,2	111,7	X
April .....	108,7	107,4	105,9	97,8	166,9	87,5	119,5	100,7	103,1	110,6	X
Mai .....	108,9	106,8	99,9	98,0	211,6	82,7	114,9	101,8	103,9	105,3	X

Spezialhandel  
3 Index der tatsächlichen Werte, des Volumens und der Durchschnittswerte nach  
Teilen des Internationalen Warenverzeichnisses für den Außenhandel (SITC - Rev. 3)

**Ausfuhr nach Ländergruppen**

1995 = 100

3.2 EU - Länder

Jahr Monat	SITC - Teil										
	Insgesamt	0 Nahrungsmittel und lebende Tiere	1 Getränke und Tabak	2 Rohstoffe (ausgen. Nahrungsm. u. mineral. Brennstoffe)	3 Mineral. Brennstoffe, Schmiermittel usw.	4 Tierische und pflanzliche Öle, Fette und Wachse	5 Chemische Erzeugnisse a.n.g	6 Bearbeitete Waren vorw. nach Beschaffenheit gegliedert	7 Maschinenbau- und elektrotechn. Erz. u. Fahrzeuge	8 Verschiedene Fertigwaren	9 Waren und -verkehrsvorgänge, a.n. erfaßt
<b>Index der tatsächlichen Werte</b>											
1999 MD .....	131,6	128,4	165,7	97,9	148,8	116,1	120,1	111,7	144,2	138,8	X
2000 MD .....	151,4	131,0	170,5	110,5	240,5	95,6	135,1	121,7	157,4	144,9	X
Jan./Mai 2000 MD .....	149,3	123,3	134,0	112,4	214,5	100,6	134,2	120,3	156,5	140,4	X
Jan./Mai 2001 MD .....	161,7	135,4	191,4	111,4	302,7	104,0	144,6	128,7	170,2	150,2	X
<b>2000</b>											
Mai .....	157,7	129,9	139,2	115,8	128,6	94,3	141,9	125,5	169,5	143,6	X
Juni .....	150,9	142,1	343,8	109,9	227,5	100,9	138,0	123,8	152,1	132,6	X
Juli .....	147,8	130,1	192,4	106,7	258,2	92,1	134,5	122,9	151,0	136,4	X
August .....	134,2	127,9	154,5	98,9	221,5	67,8	121,9	109,8	133,7	145,0	X
September .....	146,6	120,3	168,4	103,1	229,1	83,3	134,3	111,5	153,6	149,0	X
Oktober .....	171,5	148,0	244,8	113,3	210,7	100,6	152,5	139,0	177,7	175,2	X
November .....	172,5	149,4	159,9	127,7	405,3	91,7	143,3	135,6	185,1	152,1	X
Dezember .....	146,7	137,5	112,4	104,4	260,5	107,3	125,4	116,3	153,3	146,8	X
<b>2001</b>											
Januar .....	158,7	136,7	146,0	114,5	248,5	106,8	143,5	128,3	166,8	145,8	X
Februar .....	162,5	140,4	236,1	115,6	198,8	90,5	152,9	127,9	169,5	156,0	X
März .....	165,8	129,4	172,1	110,8	410,9	104,4	144,2	129,5	175,2	158,0	X
April .....	163,6	140,3	201,1	111,3	375,4	114,9	143,3	131,3	171,2	151,3	X
Mai .....	157,9	130,2	201,5	104,5	280,1	103,2	139,2	126,4	168,2	140,0	X
<b>Index des Volumens</b>											
1999 MD .....	139,1	133,1	151,6	115,7	121,3	121,5	131,8	121,0	151,2	146,7	X
2000 MD .....	155,0	133,7	155,0	111,3	139,6	110,7	139,0	125,1	164,2	149,6	X
Jan./Mai 2000 MD .....	154,3	127,7	128,1	115,2	135,6	116,7	139,1	126,2	164,3	143,1	X
Jan./Mai 2001 MD .....	159,3	136,3	171,6	111,4	152,0	119,6	138,3	128,2	171,9	148,5	X
<b>2000</b>											
Mai .....	160,6	131,4	139,2	114,6	88,7	112,6	137,9	129,6	175,0	153,8	X
Juni .....	156,2	144,9	286,4	107,6	139,0	114,3	153,2	127,6	158,4	141,0	X
Juli .....	152,4	133,7	172,2	105,1	155,8	107,3	148,8	126,7	157,5	138,4	X
August .....	134,1	129,7	153,0	100,9	123,8	78,6	121,4	113,4	134,7	146,7	X
September .....	147,6	120,8	149,1	102,5	133,5	95,3	130,2	111,9	158,4	156,3	X
Oktober .....	174,2	150,7	204,4	114,5	104,9	118,1	149,8	139,0	185,7	185,0	X
November .....	174,5	149,6	145,7	126,5	195,9	104,1	141,1	135,0	193,4	165,7	X
Dezember .....	148,9	135,8	108,7	102,5	144,3	127,1	127,3	116,3	160,8	146,4	X
<b>2001</b>											
Januar .....	159,6	139,3	139,8	111,4	134,0	123,6	138,4	128,9	173,0	146,5	X
Februar .....	159,7	142,6	209,3	113,9	100,5	102,9	143,1	127,1	170,9	153,1	X
März .....	163,8	127,5	150,7	110,8	186,1	121,0	137,3	128,2	180,5	154,1	X
April .....	160,9	143,4	184,2	112,5	179,3	132,0	141,2	132,1	172,2	144,6	X
Mai .....	152,6	128,6	174,0	108,6	160,2	118,4	131,3	124,7	163,1	144,1	X
<b>Index der Durchschnittswerte</b>											
1999 MD .....	94,6	96,5	109,3	84,6	122,6	95,5	91,1	92,3	95,3	94,6	X
2000 MD .....	97,7	98,0	110,0	99,3	172,3	86,3	97,2	97,3	95,9	96,9	X
Jan./Mai 2000 MD .....	96,7	96,5	104,6	97,6	158,3	86,1	96,5	95,3	95,3	98,1	X
Jan./Mai 2001 MD .....	101,5	99,4	111,5	99,9	199,1	86,9	104,6	100,4	99,0	101,2	X
<b>2000</b>											
Mai .....	98,2	98,9	100,0	101,1	144,9	83,8	102,9	96,8	96,9	93,3	X
Juni .....	96,6	98,1	120,0	102,1	163,7	88,3	90,1	97,0	96,0	94,0	X
Juli .....	97,0	97,3	111,8	101,6	165,7	85,8	90,4	97,0	95,9	98,6	X
August .....	100,1	98,6	100,9	98,1	178,9	86,3	100,4	96,8	99,3	98,8	X
September .....	99,3	99,6	113,0	100,7	171,7	87,4	103,2	99,6	97,0	95,3	X
Oktober .....	98,5	98,2	119,8	99,0	200,8	85,2	101,8	100,1	95,7	94,7	X
November .....	98,9	99,9	109,7	100,9	206,9	88,1	101,6	100,5	95,7	91,8	X
Dezember .....	98,5	101,2	103,4	101,9	180,5	84,4	98,5	100,0	95,3	100,2	X
<b>2001</b>											
Januar .....	99,4	98,1	104,5	102,8	185,5	86,4	103,7	99,6	96,4	99,5	X
Februar .....	101,7	98,5	112,8	101,5	197,8	88,0	106,9	100,7	99,2	101,9	X
März .....	101,2	101,5	114,2	100,0	220,8	86,3	105,0	101,0	97,1	102,5	X
April .....	101,7	97,8	109,2	98,9	209,3	87,1	101,5	99,4	99,4	104,6	X
Mai .....	103,4	101,3	115,8	96,2	174,8	87,1	106,0	101,4	103,1	97,2	X



**Spezialhandel**  
**3 Index der tatsächlichen Werte, des Volumens und der Durchschnittswerte nach**  
**Teilen des Internationalen Warenverzeichnisses für den Außenhandel (SITC - Rev. 3)**  
**Einfuhr nach Ländergruppen**  
**1995 = 100**  
**3.3 Drittländer \*)**

Jahr Monat	SITC - Teil										
	Insgesamt	0 Nahrungsmittel und lebende Tiere	1 Getränke und Tabak	2 Rohstoffe (ausgen. Nahrungsm. u. mineral. Brennstoffe)	3 Mineral. Brennstoffe, Schmiermittel usw.	4 Tierische und pflanzliche Öle, Fette und Wachse	5 Chemische Erzeugnisse a.n.g	6 Bearbeitete Waren vorw. nach Beschaffenheit gegliedert	7 Maschinenbau- und elektrotechn. Erz. u. Fahrzeuge	8 Verschiedene Fertigwaren	9 Waren und -verkehrsvorgänge, a.n. erfaßt
<b>Index der tatsächlichen Werte</b>											
1999 MD	138,7	103,2	161,3	101,0	135,0	124,0	130,8	115,4	168,4	131,9	X
2000 MD	177,3	106,9	176,0	126,0	241,4	128,7	157,4	144,1	216,4	153,4	X
Jan./Mai 2000 MD	165,5	101,4	171,4	121,0	207,5	126,3	150,5	138,6	204,3	143,6	X
Jan./Mai 2001 MD	181,0	106,0	197,4	125,1	241,9	101,4	170,0	151,8	221,2	155,6	X
<b>2000</b>											
Mai	186,8	122,1	193,0	151,2	233,2	106,8	162,9	163,1	229,9	155,0	X
Juni	170,6	102,7	164,7	123,1	207,6	157,4	156,6	141,6	213,2	143,6	X
Juli	174,0	107,7	178,0	121,4	254,2	143,8	161,2	143,8	199,2	153,6	X
August	179,4	114,4	189,6	121,8	249,7	136,6	163,8	145,5	212,0	166,9	X
September	183,6	110,9	171,1	146,1	278,4	121,8	151,0	151,9	212,4	170,2	X
Oktober	198,5	124,2	225,2	123,0	239,7	104,2	180,4	159,9	252,1	171,0	X
November	203,6	111,8	170,1	145,3	329,1	137,3	167,1	154,3	247,1	162,6	X
Dezember	190,3	103,7	156,3	126,7	300,2	111,7	156,1	139,6	239,2	155,4	X
<b>2001</b>											
Januar	187,9	111,5	187,2	116,2	273,3	90,2	160,1	146,4	236,4	158,2	X
Februar	176,1	97,6	183,4	114,4	240,0	117,2	167,2	142,3	213,6	161,2	X
März	186,0	101,5	215,4	127,9	226,0	88,7	172,8	154,9	232,1	164,1	X
April	178,4	110,5	169,6	139,0	254,6	112,9	163,3	154,2	214,8	146,1	X
Mai	176,9	108,8	231,6	127,9	215,7	98,2	186,6	161,4	209,2	148,7	X
<b>Index des Volumens</b>											
1999 MD	142,7	103,8	135,4	111,4	118,7	112,1	131,2	122,0	179,3	129,8	X
2000 MD	161,1	104,5	138,9	117,5	118,3	129,3	144,8	137,7	212,1	140,5	X
Jan./Mai 2000 MD	157,4	98,7	142,9	124,2	117,1	117,1	143,5	137,0	208,6	135,4	X
Jan./Mai 2001 MD	163,1	105,9	154,6	118,6	113,5	128,0	158,1	141,7	213,8	138,5	X
<b>2000</b>											
Mai	175,1	117,3	155,6	146,8	123,8	102,5	157,5	157,8	228,8	146,3	X
Juni	157,9	98,4	129,7	112,4	104,7	151,0	140,8	136,7	209,7	133,2	X
Juli	155,5	103,7	144,0	107,1	123,4	144,0	148,1	139,4	195,4	136,8	X
August	160,9	113,2	146,7	112,9	114,6	147,6	147,3	140,3	201,8	153,0	X
September	160,2	109,1	129,6	126,9	119,9	128,9	142,5	138,5	200,4	154,8	X
Oktober	172,9	122,5	160,1	101,7	103,6	108,0	148,1	145,5	236,1	154,3	X
November	176,0	110,2	125,0	119,4	136,1	156,1	158,1	140,5	236,5	145,3	X
Dezember	162,6	103,5	117,0	108,0	132,5	130,8	135,0	126,3	222,8	131,4	X
<b>2001</b>											
Januar	165,9	113,4	143,1	103,9	127,6	108,7	157,9	134,4	223,5	138,5	X
Februar	157,0	98,2	144,8	97,1	110,4	147,0	153,7	133,3	207,9	140,1	X
März	171,1	100,3	173,1	132,0	111,7	109,4	174,6	146,7	221,1	144,4	X
April	162,3	109,4	137,5	144,0	119,2	149,8	143,6	141,0	213,3	134,6	X
Mai	159,1	108,1	174,4	116,1	98,8	124,9	160,5	153,2	203,0	134,7	X
<b>Index der Durchschnittswerte</b>											
1999 MD	97,2	99,5	119,1	90,7	113,8	110,7	99,7	94,6	93,9	101,6	X
2000 MD	110,1	102,3	126,7	107,3	204,0	99,5	108,7	104,7	102,0	109,2	X
Jan./Mai 2000 MD	105,1	102,7	120,0	97,4	177,3	107,8	104,9	101,1	98,0	106,0	X
Jan./Mai 2001 MD	111,0	100,1	127,7	105,5	213,1	79,3	107,6	107,1	103,5	112,4	X
<b>2000</b>											
Mai	106,7	104,1	124,1	102,9	188,4	104,1	103,4	103,4	100,5	106,0	X
Juni	108,0	104,3	127,0	109,5	198,2	104,3	111,2	103,6	101,7	107,9	X
Juli	111,9	103,9	123,6	113,3	206,0	99,9	108,8	103,2	101,9	112,3	X
August	111,5	101,1	129,3	107,9	217,9	92,6	111,2	103,7	105,1	109,1	X
September	114,7	101,7	132,0	115,1	232,2	94,5	106,0	109,6	106,0	109,9	X
Oktober	114,8	101,4	140,7	121,0	231,5	96,5	121,8	110,0	106,8	110,8	X
November	115,7	101,5	136,0	121,8	241,7	88,0	105,7	109,8	104,5	111,9	X
Dezember	117,0	100,2	133,6	117,3	226,6	85,3	115,6	110,5	107,3	118,3	X
<b>2001</b>											
Januar	113,3	98,3	130,8	111,9	214,2	83,0	101,4	108,9	105,8	114,2	X
Februar	112,1	99,3	126,6	117,9	217,5	79,7	108,8	106,8	102,8	115,0	X
März	108,7	101,2	124,4	96,9	202,3	81,0	98,9	105,6	105,0	113,6	X
April	109,9	101,0	123,3	96,5	213,5	75,4	113,8	109,4	100,7	108,5	X
Mai	111,2	100,6	132,8	110,1	218,3	78,6	116,3	105,4	103,1	110,4	X

\*) Ursprungsländer (Einschl. Polargebiete, Schiffs- und Luftfahrzeugbedarf und Nicht ermittelte Länder und Gebiete).

**Spezialhandel**  
**3 Index der tatsächlichen Werte, des Volumens und der Durchschnittswerte nach**  
**Teilen des Internationalen Warenverzeichnisses für den Außenhandel (SITC - Rev. 3)**  
**Ausfuhr nach Ländergruppen**  
**1995 = 100**  
**3.3 Drittländer \*)**

Jahr Monat	SITC - Teil										
	Insgesamt	0 Nahrungs- mittel und lebende Tiere	1 Getränke und Tabak	2 Rohstoffe (ausgen. Nahrungsm. u. mineral. Brennstoffe)	3 Mineral. Brennstoffe, Schmier- mittel usw.	4 Tierische und pflanz- liche Öle, Fette und Wachse	5 Chemische Erzeug- nisse a.n.g	6 Bearbeitete Waren vorw. nach Be- schaffenheit gegliedert	7 Maschinen- bau- und elek- trotechn. Erz. u. Fahrzeuge	8 Verschie- dene Fertigwaren	9 Waren und -verkehrs- vorgänge, a.n. erfaßt
<b>Index der tatsächlichen Werte</b>											
1999 MD .....	135,1	103,7	101,3	128,9	138,7	115,3	146,2	125,2	138,1	132,9	X
2000 MD .....	161,8	123,8	106,9	164,1	213,8	103,2	167,5	149,6	169,5	151,4	X
Jan./Mai 2000 MD .....	148,8	111,6	101,3	157,9	209,2	115,2	159,3	137,0	155,0	137,6	X
Jan./Mai 2001 MD .....	174,6	120,5	103,7	160,6	225,9	101,7	176,3	155,5	189,0	155,0	X
2000											
Mai .....	171,2	131,5	111,8	176,7	241,3	120,6	175,0	157,2	181,8	152,1	X
Juni .....	161,0	119,4	107,9	177,1	177,7	72,6	172,0	152,1	168,7	144,9	X
Juli .....	166,6	124,9	106,1	160,7	188,0	86,1	171,7	158,5	174,7	157,9	X
August .....	166,3	122,4	124,1	177,2	235,7	86,8	172,7	158,0	168,9	161,5	X
September .....	162,2	138,1	119,1	165,5	176,2	103,1	166,0	152,5	167,9	161,6	X
Oktober .....	187,3	143,8	125,9	175,1	269,9	112,6	189,5	169,9	197,6	174,0	X
November .....	185,1	141,6	104,0	168,0	206,1	89,3	182,8	167,4	199,7	171,3	X
Dezember .....	169,0	137,2	88,8	155,7	265,8	112,0	158,6	151,2	181,8	157,6	X
2001											
Januar .....	166,4	109,2	96,6	150,2	221,1	104,4	168,1	142,9	183,5	139,3	X
Februar .....	163,1	119,9	91,6	145,8	237,8	100,9	169,2	143,7	174,9	147,3	X
März .....	188,0	130,7	122,2	185,5	202,6	106,9	185,7	170,9	202,0	175,9	X
April .....	167,2	101,1	87,0	149,2	240,9	89,6	167,7	144,3	184,0	141,9	X
Mai .....	188,5	141,4	121,1	172,3	227,0	106,7	191,0	175,6	200,4	170,4	X
<b>Index des Volumens</b>											
1999 MD .....	138,2	106,2	80,7	136,6	128,3	124,0	133,6	130,8	146,8	133,0	X
2000 MD .....	157,5	115,5	82,2	151,4	132,6	121,4	150,3	153,0	169,6	142,5	X
Jan./Mai 2000 MD .....	149,3	110,1	79,9	149,9	143,6	135,9	143,7	145,2	160,2	132,9	X
Jan./Mai 2001 MD .....	165,5	109,7	75,3	143,9	133,1	125,3	155,8	151,4	183,3	144,9	X
2000											
Mai .....	169,9	124,9	88,5	157,5	150,1	137,0	156,8	166,5	185,8	144,8	X
Juni .....	159,0	112,4	83,5	167,1	110,9	82,4	158,2	158,5	170,1	139,0	X
Juli .....	160,3	115,9	81,6	142,9	112,6	100,7	149,3	162,9	171,5	151,1	X
August .....	158,1	113,1	94,9	160,7	137,0	99,6	157,6	160,3	164,7	150,0	X
September .....	154,5	125,2	88,7	150,4	96,2	118,5	151,0	149,1	164,6	146,7	X
Oktober .....	176,4	124,9	93,6	154,9	156,4	131,9	159,5	170,8	192,2	158,4	X
November .....	174,3	125,6	75,8	154,7	115,7	104,4	165,5	162,8	191,7	155,5	X
Dezember .....	161,1	118,7	68,6	136,9	143,7	139,0	144,2	145,9	178,8	145,5	X
2001											
Januar .....	159,1	97,6	72,7	135,6	137,3	124,3	146,7	140,6	179,4	131,2	X
Februar .....	155,1	107,9	67,0	131,1	138,1	122,0	149,8	141,4	170,0	139,4	X
März .....	178,1	122,0	87,0	166,2	121,9	136,8	166,8	165,9	195,1	164,9	X
April .....	157,5	92,6	63,1	131,8	138,2	111,1	144,2	140,3	177,8	135,8	X
Mai .....	177,9	128,3	86,7	154,9	130,0	132,4	171,7	168,6	194,2	153,4	X
<b>Index der Durchschnittswerte</b>											
1999 MD .....	97,7	97,6	125,6	94,4	108,1	93,0	109,4	95,7	94,1	99,9	X
2000 MD .....	102,7	107,2	130,0	108,4	161,3	85,0	111,4	97,7	100,0	106,2	X
Jan./Mai 2000 MD .....	99,7	101,4	126,8	105,3	145,7	84,7	110,9	94,4	96,7	103,5	X
Jan./Mai 2001 MD .....	105,5	109,8	137,7	111,6	169,7	81,2	113,2	102,7	103,1	107,0	X
2000											
Mai .....	100,7	105,3	126,4	112,2	160,8	88,0	111,6	94,4	97,9	105,0	X
Juni .....	101,3	106,2	129,1	106,0	160,3	88,1	108,7	96,0	99,2	104,2	X
Juli .....	103,9	107,8	130,1	112,5	166,9	85,5	115,0	97,3	101,9	104,5	X
August .....	105,2	108,2	130,8	110,3	172,1	87,1	109,6	98,5	102,5	107,6	X
September .....	105,0	110,3	134,2	110,1	183,1	87,0	110,0	102,3	102,0	110,1	X
Oktober .....	106,2	115,1	134,5	113,0	172,6	85,4	118,8	99,5	102,8	109,9	X
November .....	106,2	112,7	137,2	108,6	178,0	85,5	110,5	102,8	104,1	110,2	X
Dezember .....	104,9	115,6	129,4	113,7	184,9	80,5	110,0	103,6	101,7	108,3	X
2001											
Januar .....	104,6	111,9	132,9	110,8	161,0	84,0	114,5	101,6	102,3	106,2	X
Februar .....	105,1	111,1	136,7	111,3	172,2	82,7	112,9	101,6	102,9	105,7	X
März .....	105,5	107,2	140,4	111,6	166,2	78,2	111,3	103,0	103,5	106,7	X
April .....	106,1	109,2	137,9	113,2	174,3	80,6	116,3	102,8	103,5	104,7	X
Mai .....	106,0	110,2	139,7	111,2	174,6	80,5	111,3	104,2	103,2	111,1	X

\*) Bestimmungsländer (Einschl. Polargebiete, Schiffs- und Luftfahrzeugbedarf und Nicht ermittelte Länder und Gebiete).

Spezialhandel  
**4.1 Werte nach Güterabteilungen des Güterverzeichnisses für Produktionsstatistiken \*)**  
**Einfuhr**

Nr. der Klassifikation	Warenbenennung	2001		2000	2001		Zu-(+) bzw. Abnahme (-)	
		Mai	Januar/Mai		Mai	Jan./ Mai	gegenüber Jan./Mai 2000	
		1 000 DM			%		1 000 DM	%
	<b>Vorleistungsgüter</b> .....	<b>36 434 491</b>	<b>183 704 610</b>	<b>162 912 216</b>	<b>39,6</b>	<b>40,1</b>	<b>+ 20 792 394</b>	<b>+ 12,8</b>
	<b>Investitionsgüter</b> .....	<b>26 780 931</b>	<b>130 326 429</b>	<b>114 344 012</b>	<b>29,1</b>	<b>28,5</b>	<b>+ 15 982 417</b>	<b>+ 14,0</b>
	<b>Gebrauchsgüter</b> .....	<b>4 159 328</b>	<b>20 951 007</b>	<b>20 850 990</b>	<b>4,5</b>	<b>4,6</b>	<b>+ 100 017</b>	<b>+ 0,5</b>
	<b>Verbrauchsgüter</b> .....	<b>11 759 071</b>	<b>60 860 220</b>	<b>56 683 733</b>	<b>12,8</b>	<b>13,3</b>	<b>+ 4 176 487</b>	<b>+ 7,4</b>
	<b>Landwirtschaftsgüter</b> .....	<b>2 879 839</b>	<b>12 875 519</b>	<b>12 662 924</b>	<b>3,1</b>	<b>2,8</b>	<b>+ 212 595</b>	<b>+ 1,7</b>
	<b>Waren, die nicht zugeordnet werden konnten<sup>1)</sup></b> .....	<b>10 090 343</b>	<b>49 322 115</b>	<b>52 321 528</b>	<b>11,0</b>	<b>10,8</b>	<b>- 2 999 413</b>	<b>- 5,7</b>
01	Erzeugnisse der Landwirtschaft, gewerblichen Jagd .....	2 711 320	12 030 831	11 770 222	2,9	2,6	+ 260 609	+ 2,2
02	Forstwirtschaftliche Erzeugnisse .....	83 994	447 273	483 336	0,1	0,1	- 36 063	- 7,5
05	Fische und Fischereierzeugnisse .....	84 525	397 415	409 366	0,1	0,1	- 11 951	- 2,9
10	Kohle und Torf .....	251 027	1 137 011	668 772	0,3	0,2	+ 468 239	+ 70,0
11	Erdöl und Erdgas .....	4 789 663	28 948 498	24 822 981	5,2	6,3	+ 4 125 517	+ 16,6
12	Uran- und Thoriumerze .....	-	-	-	-	-	-	-
13	Erze .....	423 906	2 213 607	1 993 422	0,5	0,5	+ 220 185	+ 11,0
14	Steine und Erden, sonstige Bergbauerzeugnisse .....	192 123	890 956	907 977	0,2	0,2	- 17 021	- 1,9
15	Erzeugn. des Ernährungsgewerbes .....	4 058 184	20 121 307	18 506 411	4,4	4,4	+ 1 614 896	+ 8,7
16	Tabakerzeugnisse .....	115 791	541 738	559 215	0,1	0,1	- 17 477	- 3,1
17	Textilien .....	2 025 277	10 068 006	9 744 939	2,2	2,2	+ 323 067	+ 3,3
18	Bekleidung .....	2 487 209	14 450 386	13 616 226	2,7	3,2	+ 834 160	+ 6,1
19	Leder und Lederwaren .....	969 794	5 265 430	5 137 782	1,1	1,1	+ 127 648	+ 2,5
20	Holz und Holzwaren, Kork und Korkwaren, Flecht- und Korbmacherwaren (ohne Möbel) .....	757 162	3 539 822	4 164 339	0,8	0,8	- 624 517	- 15,0
21	Papier .....	1 940 232	10 368 567	9 189 705	2,1	2,3	+ 1 178 862	+ 12,8
22	Verlags- und Druckerzeugnisse .....	412 160	2 302 499	2 301 250	0,4	0,5	+ 1 249	+ 0,1
23	Kokereierzeugnisse, Mineralölerzeugnisse, Spalt- und Brutstoffe .....	1 903 864	8 596 945	7 649 275	2,1	1,9	+ 947 670	+ 12,4
24	Chemische Erzeugnisse .....	9 428 845	44 303 286	36 772 078	10,2	9,7	+ 7 531 208	+ 20,5
25	Gummi- und Kunststoffwaren .....	2 246 334	10 431 926	10 074 766	2,4	2,3	+ 357 160	+ 3,5
26	Glas, Keramik, bearbeitete Steine und Erden .....	1 135 951	5 281 060	5 127 662	1,2	1,2	+ 153 398	+ 3,0
27	Eisen- und Stahlerzeugnisse; NE-Metalle und -erzeugnisse .....	4 897 313	23 963 438	21 651 899	5,3	5,2	+ 2 311 539	+ 10,7
28	Metallzeugnisse .....	2 075 177	9 786 242	9 150 077	2,3	2,1	+ 636 165	+ 7,0
29	Maschinen .....	6 522 474	31 481 300	28 491 871	7,1	6,9	+ 2 989 429	+ 10,5
30	Büromaschinen, Datenverarbeitungsgeräte und -einrichtungen .....	4 376 502	24 320 716	22 509 078	4,8	5,3	+ 1 811 638	+ 8,0
31	Geräte der Elektrizitätserzeugung und -verteilung u. ä. ....	3 837 129	20 252 848	17 963 730	4,2	4,4	+ 2 289 118	+ 12,7
32	Nachrichtentechnik, Rundfunk- und Fernsehgeräte sowie elektronische Bauelemente ..	6 656 840	30 508 724	25 123 662	7,2	6,7	+ 5 385 062	+ 21,4
33	Medizin-, meß-, steuerungs-, regelungstechnische u. optische Erzeugnisse; Uhren .....	2 721 625	13 338 580	11 718 969	3,0	2,9	+ 1 619 611	+ 13,8
34	Kraftwagen und Kraftwagenteile .....	8 870 579	41 594 384	39 268 510	9,6	9,1	+ 2 325 874	+ 5,9
35	Sonstige Fahrzeuge .....	4 070 351	21 965 038	17 879 451	4,4	4,8	+ 4 085 587	+ 22,9
36	Möbel, Schmuck, Musikinstrumente, Sportgeräte, Spielwaren und sonstige Erzeugnisse .....	2 071 037	10 538 883	10 135 654	2,2	2,3	+ 403 229	+ 4,0
40	Energie .....	46 931	644 541	431 524	0,1	0,1	+ 213 017	+ 49,4
98	Sonstige Waren <sup>1) 2)</sup> .....	9 940 684	48 308 642	51 551 254	10,8	10,5	- 3 242 612	- 6,3
	<b>Insgesamt</b> ..	<b>92 104 003</b>	<b>458 039 900</b>	<b>419 775 403</b>	<b>100</b>	<b>100</b>	<b>+ 38 264 497</b>	<b>+ 9,1</b>

\*) Nach dem Stand von 1995.

1) Einschl. nicht aufgliederbares Intrahandelsergebnis. - Einschl. Zuschätzung für Befreiungen. - 2) Waren, die nicht zugeordnet werden konnten.

Spezialhandel  
4.1 Werte nach Güterabteilungen des Güterverzeichnisses für Produktionsstatistiken \*)  
Ausfuhr

Nr. der Klassifikation	Warenbenennung	2001		2000	2001		Zu-(+) bzw. Abnahme (-)	
		Mai	Januar/Mai		Mai	Jan./ Mai	gegenüber Jan./Mai 2000	
		1 000 DM			%		1 000 DM	%
	<b>Vorleistungsgüter</b> .....	<b>38 702 206</b>	<b>189 110 498</b>	<b>171 023 346</b>	<b>36,3</b>	<b>36,2</b>	<b>+ 18 087 152</b>	<b>+ 10,6</b>
	<b>Investitionsgüter</b> .....	<b>44 784 183</b>	<b>217 514 906</b>	<b>190 222 128</b>	<b>42,0</b>	<b>41,7</b>	<b>+ 27 292 778</b>	<b>+ 14,3</b>
	<b>Gebrauchsgüter</b> .....	<b>3 695 470</b>	<b>18 608 433</b>	<b>16 627 323</b>	<b>3,5</b>	<b>3,6</b>	<b>+ 1 981 110</b>	<b>+ 11,9</b>
	<b>Verbrauchsgüter</b> .....	<b>9 941 673</b>	<b>49 947 923</b>	<b>44 431 686</b>	<b>9,3</b>	<b>9,6</b>	<b>+ 5 516 237</b>	<b>+ 12,4</b>
	<b>Landwirtschaftsgüter</b> .....	<b>773 299</b>	<b>3 887 441</b>	<b>4 001 501</b>	<b>0,7</b>	<b>0,7</b>	<b>- 114 060</b>	<b>- 2,9</b>
	<b>Waren, die nicht zugeordnet werden konnten<sup>1)</sup></b> .....	<b>8 717 638</b>	<b>42 792 129</b>	<b>39 249 399</b>	<b>8,2</b>	<b>8,2</b>	<b>+ 3 542 730</b>	<b>+ 9,0</b>
01	Erzeugnisse der Landwirtschaft, gewerblichen Jagd .....	663 452	3 345 636	3 315 954	0,6	0,6	+ 29 682	+ 0,9
02	Forstwirtschaftliche Erzeugnisse .....	83 590	406 463	470 053	0,1	0,1	- 63 590	- 13,5
05	Fische und Fischereierzeugnisse .....	26 257	135 342	215 494	0,0	0,0	- 80 152	- 37,2
10	Kohle und Torf .....	51 002	204 894	205 541	0,0	0,0	- 647	- 0,3
11	Erdöl und Erdgas .....	501 755	2 607 459	1 230 054	0,5	0,5	+ 1 377 405	+ 112,0
12	Uran- und Thoriumerze .....							
13	Erze .....	9 778	54 328	44 547	0,0	0,0	+ 9 781	+ 22,0
14	Steine und Erden, sonstige Bergbauerzeugnisse .....	116 599	654 906	603 920	0,1	0,1	+ 50 986	+ 8,4
15	Erzeugn. des Ernährungsgewerbes .....	3 527 735	17 130 812	15 392 217	3,3	3,3	+ 1 738 595	+ 11,3
16	Tabakerzeugnisse .....	349 586	1 700 235	1 206 898	0,3	0,3	+ 493 337	+ 40,9
17	Textilien .....	2 102 803	9 613 945	8 822 016	2,0	1,8	+ 791 929	+ 9,0
18	Bekleidung .....	857 329	5 762 777	5 295 578	0,8	1,1	+ 467 199	+ 8,8
19	Leder und Lederwaren .....	421 243	2 250 635	2 148 655	0,4	0,4	+ 101 980	+ 4,7
20	Holz und Holzwaren, Kork und Korkwaren, Flecht- und Korbmacherwaren (ohne Möbel) .....	615 035	2 878 888	2 642 189	0,6	0,6	+ 236 699	+ 9,0
21	Papier .....	2 371 708	11 104 750	10 397 554	2,2	2,1	+ 707 196	+ 6,8
22	Verlags- und Druckerzeugnisse .....	792 747	3 664 676	3 337 555	0,7	0,7	+ 327 121	+ 9,8
23	Kokereierzeugnisse, Mineralölerzeugnisse, Spalt- und Brutstoffe .....	937 457	4 639 813	4 283 614	0,9	0,9	+ 356 199	+ 8,3
24	Chemische Erzeugnisse .....	13 055 463	64 219 872	59 061 310	12,2	12,3	+ 5 158 562	+ 8,7
25	Gummi- und Kunststoffwaren .....	3 319 881	15 567 899	14 525 647	3,1	3,0	+ 1 042 252	+ 7,2
26	Glas, Keramik, bearbeitete Steine und Erden .....	1 328 822	6 556 453	6 175 607	1,2	1,3	+ 380 846	+ 6,2
27	Eisen- und Stahlerzeugnisse; NE-Metalle und -erzeugnisse .....	5 096 528	25 130 971	22 550 907	4,8	4,8	+ 2 580 064	+ 11,4
28	Metallerzeugnisse .....	3 057 059	15 038 175	13 903 871	2,9	2,9	+ 1 134 304	+ 8,2
29	Maschinen .....	15 437 204	73 479 597	65 365 259	14,5	14,1	+ 8 114 338	+ 12,4
30	Büromaschinen, Datenverarbeitungsgeräte und -einrichtungen .....	2 630 860	13 972 081	13 182 591	2,5	2,7	+ 789 490	+ 6,0
31	Geräte der Elektrizitätserzeugung und -verteilung u. ä. ....	5 370 516	26 206 381	23 112 636	5,0	5,0	+ 3 093 745	+ 13,4
32	Nachrichtentechnik, Rundfunk- und Fernsehgeräte sowie elektronische Bauelemente .....	6 505 729	29 033 126	23 729 628	6,1	5,6	+ 5 303 498	+ 22,3
33	Medizin-, meß-, steuerungs-, regelungstechnische u. optische Erzeugnisse; Uhren .....	4 172 317	19 850 138	17 226 645	3,9	3,8	+ 2 623 493	+ 15,2
34	Kraftwagen und Kraftwagenteile .....	19 938 864	96 013 952	84 944 924	18,7	18,4	+ 11 069 028	+ 13,0
35	Sonstige Fahrzeuge .....	3 776 192	23 549 442	17 991 212	3,5	4,5	+ 5 558 230	+ 30,9
36	Möbel, Schmuck, Musikinstrumente, Sportgeräte, Spielwaren und sonstige Erzeugnisse .....	1 732 508	8 329 581	7 863 983	1,6	1,6	+ 465 598	+ 5,9
40	Energie .....	18 008	645 201	443 657	0,0	0,1	+ 201 544	+ 45,4
98	Sonstige Waren <sup>1)2)</sup> .....	7 746 442	38 112 902	35 865 667	7,3	7,3	+ 2 247 235	+ 6,3
	<b>Insgesamt ...</b>	<b>106 614 469</b>	<b>521 861 330</b>	<b>465 555 383</b>	<b>100</b>	<b>100</b>	<b>+ 56 305 947</b>	<b>+ 12,1</b>

\*) Nach dem Stand von 1995.

1) Einschl. nicht aufgliederbares Intrahandelsresultat. - Einschl. Zuschätzung für Befreiungen. - 2) Waren, die nicht zugeordnet werden konnten.

**Spezialhandel**  
**4.2 Index des Volumen und der Durchschnittswerte nach Güterabteilungen**  
**des Güterverzeichnisses für Produktionsstatistiken \*)**  
**Einfuhr**

Nr. der Klassifikation	Warenbezeichnung	Wert 1995 MD Mill.DM	Index des Volumens				Index der Durchschnittswerte						
			2001		2000	2001	2000	2001		2000	2001	2000	
			Mai	April	Mai	Jan./Mai	Jan./Mai	Mai	April	Mai	Jan./Mai	Jan./Mai	
			1995 = 100										
01	Erzeugnisse der Landwirtschaft, gewerblichen												
	Jagd .....	2 359,3	108,4	98,1	111,9	98,5	97,8	106,0	104,1	101,0	103,6	102,0	
02	Forstwirtschaftliche Erzeugnisse .....	61,8	132,3	151,5	204,0	137,5	152,3	102,7	104,3	100,2	105,2	102,7	
05	Fische und Fischereierzeugnisse .....	71,6	104,4	91,0	103,4	98,3	95,6	113,1	121,1	126,0	112,9	119,5	
10	Kohle und Torf .....	115,1	178,9	227,3	135,8	177,1	133,2	121,9	101,2	95,6	111,5	87,2	
11	Erdöl und Erdgas .....	2 352,7	86,3	119,7	125,3	110,2	119,3	235,9	222,2	198,5	223,4	176,9	
12	Uran- und Thoriumerze .....	-	-	-	-	-	-	-	-	-	-	-	
13	Erze .....	301,9	115,5	231,9	169,0	129,9	153,5	121,6	87,4	102,6	112,9	86,0	
14	Steine und Erden, sonstige Bergbauerzeugnisse .....	167,0	108,7	100,9	122,5	105,4	114,5	105,8	103,3	99,1	101,2	94,9	
15	Erzeugn. des Ernährungsgewerbes .....	3 472,0	111,0	116,4	109,2	109,8	105,4	105,3	106,4	102,7	105,6	101,1	
16	Tabakerzeugnisse .....	78,9	212,8	166,1	168,5	162,9	153,8	69,0	81,0	94,0	84,3	92,2	
17	Textilien .....	1 890,1	106,4	104,7	110,7	105,2	105,6	100,7	98,2	97,1	101,2	97,6	
18	Bekleidung .....	2 428,4	98,0	102,0	105,7	107,0	105,3	104,5	107,0	101,6	111,2	106,5	
19	Leder und Lederwaren .....	849,8	102,2	104,0	112,2	104,5	110,0	111,7	120,8	105,3	118,6	110,0	
20	Holz und Holzwaren, Kork und Korkwaren, Flecht- und Korbmacherwaren (ohne Möbel) .....	760,1	102,5	100,4	126,2	95,9	112,1	97,2	97,1	98,1	97,2	97,7	
21	Papier .....	1 591,2	117,4	124,7	117,4	124,5	121,3	103,9	105,4	99,8	104,7	95,2	
22	Verlags- und Druckerzeugnisse .....	264,9	166,7	189,2	205,0	176,2	172,9	93,3	89,7	91,9	98,6	100,5	
23	Kokereierzeugnisse, Mineralölzeugnisse, Spalt- und Brutstoffe .....	895,0	103,6	81,6	134,5	97,8	97,3	205,3	189,8	182,5	196,5	175,6	
24	Chemische Erzeugnisse .....	5 152,5	158,8	157,0	148,0	153,4	139,6	115,2	118,0	106,3	112,1	102,3	
25	Gummi- und Kunststoffwaren .....	1 502,5	145,2	143,2	155,2	138,6	142,0	103,0	98,5	93,1	100,2	94,4	
26	Glas, Keramik, bearbeitete Steine und Erden .....	996,0	105,2	104,2	118,5	99,2	103,8	108,4	106,6	97,0	106,9	99,2	
27	Eisen- und Stahlerzeugnisse; NE-Metalle und -erzeugnisse .....	3 781,4	132,9	133,1	139,4	134,2	119,2	97,4	97,5	93,7	94,4	96,1	
28	Metallerzeugnisse .....	1 431,6	136,8	125,1	132,6	128,2	123,1	105,9	107,4	105,7	106,6	103,9	
29	Maschinen .....	3 910,2	164,9	159,7	158,3	156,2	145,7	101,1	103,3	100,0	103,1	100,0	
30	Büromaschinen, Datenverarbeitungsgeräte und -einrichtungen .....	2 638,1	166,4	178,0	169,8	183,5	173,6	99,7	97,3	99,4	100,5	98,3	
31	Geräte der Elektrizitätserzeugung und -verteilung .....	2 243,4	172,2	168,6	174,0	180,7	162,6	99,3	101,1	102,8	99,9	98,5	
32	Nachrichtentechnik, Rundfunk- und Fernsehgeräte sowie elektronische Bauelemente .....	2 805,5	243,0	249,4	224,7	232,6	221,4	97,6	87,2	92,6	93,5	80,9	
33	Medizin-, meß-, steuerungs-, regelungstechnische u. optische Erzeugnisse; Uhren .....	1 432,7	167,5	165,4	169,7	162,9	152,5	113,4	113,2	112,1	114,3	107,3	
34	Kraftwagen und Kraftwagenteile .....	4 779,8	171,3	155,6	177,5	158,4	152,6	108,4	112,4	110,8	109,9	107,7	
35	Sonstige Fahrzeuge .....	1 237,7	312,3	318,8	396,7	337,4	289,5	105,3	105,2	102,0	105,2	99,8	
36	Möbel, Schmuck, Musikinstrumente, Sportgeräte, Spielwaren und sonstige Erzeugnisse .....	1 557,5	120,8	123,7	127,9	123,4	119,5	110,1	106,6	111,8	109,6	108,9	
40	Energie .....	102,4	62,4	476,2	204,5	158,7	126,2	73,4	78,5	54,6	79,3	66,8	
98	Sonstige Waren <sup>1)2)</sup> .....	4 121,7	210,8	214,3	262,7	211,1	242,6	114,4	110,3	106,3	111,1	103,1	
	<b>Insgesamt ...</b>	<b>55 352,8</b>	<b>151,4</b>	<b>153,1</b>	<b>160,4</b>	<b>151,0</b>	<b>146,8</b>	<b>109,9</b>	<b>109,2</b>	<b>106,5</b>	<b>109,6</b>	<b>103,3</b>	

\*) Nach dem Stand von 1995.

1) Einschl. nicht aufgliederbares Intrahandelsresultat. - Einschl. Zuschätzung für Befreiungen. - 2) Waren, die nicht zugeordnet werden konnten.

**Spezialhandel**  
**4.2 Index des Volumen und der Durchschnittswerte nach Güterabteilungen**  
**des Güterverzeichnisses für Produktionsstatistiken \*)**

**Ausfuhr**

Nr. der Klassifikation	Warenbezeichnung	Wert 1995 MD Mill.DM	Index des Volumens				Index der Durchschnittswerte						
			2001		2000	2001	2000	2001		2000	2001	2000	
			May	April	May	Jan./Mai	2000	May	April	May	Jan./Mai	2000	
			1995 = 100										
01	Erzeugnisse der Landwirtschaft, gewerblichen												
	Jagd .....	512,9	117,1	95,4	111,4	118,3	125,4	110,5	109,4	109,3	110,3	103,1	
02	Forstwirtschaftliche Erzeugnisse .....	47,1	110,6	124,4	128,5	121,8	135,9	160,5	154,6	143,8	141,8	146,9	
05	Fische und Fischereierzeugnisse .....	22,0	108,0	132,5	275,9	111,5	172,4	110,4	119,1	126,9	110,2	113,5	
10	Kohle und Torf .....	56,8	80,3	56,8	80,2	65,1	66,8	111,8	103,8	102,4	110,7	108,2	
11	Erdöl und Erdgas .....	79,3	303,9	336,8	80,7	309,6	243,2	208,3	213,4	141,4	212,5	127,6	
12	Uran- und Thoriumerze .....												
13	Erze .....	5,6	117,0	201,9	253,6	148,9	160,9	149,0	147,9	99,8	130,2	98,7	
14	Steine und Erden, sonstige Bergbauerzeugnisse .....	115,9	104,1	135,1	106,1	116,9	109,1	96,7	100,0	97,4	96,7	95,6	
15	Erzeugn. des Ernährungsgewerbes .....	2 651,4	129,7	131,3	129,9	127,6	119,9	102,6	99,4	98,6	101,3	96,8	
16	Tabakerzeugnisse .....	160,4	160,8	156,2	110,5	167,6	126,9	135,6	127,3	118,6	126,5	118,6	
17	Textilien .....	1 610,4	127,7	121,1	129,5	120,9	114,6	102,3	96,6	95,1	98,7	95,6	
18	Bekleidung .....	820,7	112,6	122,6	152,8	132,6	125,5	92,7	103,3	78,0	105,9	102,9	
19	Leder und Lederwaren .....	322,5	123,5	131,6	136,6	127,4	127,4	105,8	112,1	102,7	109,5	104,6	
20	Holz und Holzwaren, Kork und Korkwaren, Flecht- und Korbmacherwaren (ohne Möbel) .....	307,5	215,0	194,8	222,3	204,1	184,0	93,0	95,0	92,8	91,8	93,4	
21	Papier .....	1 615,7	145,3	128,6	150,8	136,5	135,1	101,0	99,0	97,7	100,7	95,3	
22	Verlags- und Druckerzeugnisse .....	523,1	148,3	95,8	114,6	127,2	117,4	102,2	126,9	110,0	110,1	108,7	
23	Kokereierzeugnisse, Mineralölerzeugnisse, Spalt- und Brutstoffe .....	435,7	124,9	150,4	113,5	131,9	124,1	172,3	166,5	163,9	161,5	158,4	
24	Chemische Erzeugnisse .....	8 304,8	142,4	137,7	143,2	141,5	137,5	110,4	108,9	107,1	109,3	103,4	
25	Gummi- und Kunststoffwaren .....	2 032,1	169,1	161,2	161,3	159,4	153,1	96,6	95,7	94,8	96,1	93,4	
26	Glas, Keramik, bearbeitete Steine und Erden .....	953,0	145,8	145,0	147,2	140,2	134,9	95,6	98,3	95,2	98,1	96,1	
27	Eisen- und Stahlerzeugnisse; NE-Metalle und -erzeugnisse .....	3 718,7	133,3	124,4	134,2	129,9	131,0	102,8	104,3	93,5	104,0	92,6	
28	Metallenerzeugnisse .....	1 993,8	149,9	148,8	148,6	148,3	139,2	102,3	101,2	100,8	101,7	100,2	
29	Maschinen .....	9 996,0	151,8	147,3	146,7	146,7	133,8	101,7	100,0	98,2	100,2	97,7	
30	Büromaschinen, Datenverarbeitungsgeräte und -einrichtungen .....	1 545,8	181,0	196,6	214,6	201,9	196,6	94,0	85,9	88,6	89,5	86,7	
31	Geräte der Elektrizitätserzeugung und -verteilung .....	3 404,7	152,3	144,4	149,5	157,6	145,0	103,6	99,6	96,6	97,7	93,6	
32	Nachrichtentechnik, Rundfunk- und Fernsehgeräte sowie elektronische Bauelemente .....	2 423,2	262,5	241,3	259,6	254,7	248,6	102,3	98,7	83,1	94,1	78,8	
33	Medizin-, meß-, steuerungs-, regelungstechnische u. optische Erzeugnisse; Uhren .....	2 240,6	178,9	163,2	164,5	172,0	154,0	104,1	103,2	102,0	103,0	99,9	
34	Kraftwagen und Kraftwagenteile .....	9 441,2	195,1	181,4	193,8	189,3	174,7	108,3	107,0	103,0	107,5	103,0	
35	Sonstige Fahrzeuge .....	1 612,2	227,9	341,9	318,8	285,1	228,0	102,8	102,7	98,8	102,5	97,9	
36	Möbel, Schmuck, Musikinstrumente, Sportgeräte, Spielwaren und sonstige Erzeugnisse .....	1 167,4	133,9	136,4	140,7	134,8	134,0	110,8	107,0	104,8	105,8	100,5	
40	Energie .....	57,9	2,4	24,0	24,3	16,8	36,1	1284,5	1 546,2	258,4	1 331,2	424,3	
98	Sonstige Waren 1) 2) .....	4 282,9	178,8	175,5	175,7	175,3	171,1	101,1	102,6	102,0	101,5	97,9	
	<b>Insgesamt ...</b>	<b>62 481,4</b>	<b>163,2</b>	<b>159,5</b>	<b>164,5</b>	<b>161,9</b>	<b>152,2</b>	<b>104,6</b>	<b>103,5</b>	<b>99,3</b>	<b>103,2</b>	<b>97,9</b>	

\*) Nach dem Stand von 1995.

1) Einsch. nicht aufgliederbares Intrahandelsresultat. - Einsch. Zuschätzung für Befreiungen. - 2) Waren, die nicht zugeordnet werden konnten.



Spezialhandel  
6.1 Werte der Einfuhr und Ausfuhr nach Erdteilen und Ländern \*)  
Ursprungs- und Bestimmungsländer

Ursprungs- bzw. Bestimmungsland	Einfuhr			Ausfuhr		
	2001		2000	2001		2000
	Mai	Januar/Mai		Mai	Januar/Mai	
	1 000 DM					
<b>Europa</b> .....	<b>66 667 337</b>	<b>327 289 991</b>	<b>296 645 618</b>	<b>76 507 640</b>	<b>380 735 138</b>	<b>345 660 042</b>
Frankreich .....	8 860 596	43 437 791	40 997 370	11 115 630	59 753 711	54 276 099
Niederlande .....	7 520 397	39 191 708	37 397 025	6 434 118	33 065 204	31 145 417
Italien .....	6 258 345	29 585 647	29 209 486	7 835 303	40 038 851	36 077 978
Verein. Königreich.....	6 672 752	31 853 538	29 976 565	9 174 892	43 569 330	40 102 623
Irland .....	2 794 123	11 552 751	5 918 410	640 418	3 428 635	2 892 921
Dänemark .....	1 317 612	7 168 370	6 620 768	1 656 253	8 307 823	7 305 670
Griechenland .....	320 999	1 515 761	1 385 636	737 791	4 073 197	3 822 918
Portugal .....	688 226	4 343 866	4 432 441	1 023 193	5 212 474	5 309 968
Spanien .....	2 960 313	13 990 800	13 944 085	4 757 443	23 560 739	21 853 708
Schweden .....	1 584 165	8 108 550	7 998 608	2 022 832	10 815 949	10 937 877
Finnland .....	2 107 735	6 558 902	4 245 271	1 118 601	5 652 137	5 492 059
Osterreich .....	3 454 741	17 014 995	16 462 115	5 130 960	26 731 213	25 160 623
Belgien .....	4 632 614	24 059 373	20 471 390	5 204 207	27 111 840	24 802 125
Luxemburg .....	273 293	1 397 641	1 202 310	495 275	2 354 145	1 924 390
Ceuta .....	1 036	5 596	5 167	4 259	14 318	13 827
Melilla .....	2	5	119	1 476	7 966	12 008
Island .....	55 246	317 637	284 829	49 719	239 822	249 302
Norwegen .....	1 737 500	9 715 473	7 677 678	773 811	3 679 359	3 370 288
Liechtenstein .....	54 191	280 646	239 961	56 303	254 924	334 660
Schweiz .....	3 272 571	15 899 884	14 601 573	4 850 388	22 779 105	19 646 415
Färöer .....	2 880	22 354	16 722	5 252	12 121	6 790
Andorra .....	513	4 294	362	6 252	25 748	19 253
Gibraltar .....	110	301	8 405	7 069	306 090	336 098
Vatikanstadt .....	27	284	422	390	1 601	1 201
Malta .....	45 136	216 479	189 768	51 336	284 753	234 722
San Marino .....	1 562	9 422	7 499	5 223	24 374	26 329
Türkei .....	1 119 842	5 156 962	4 849 654	955 118	4 786 491	5 717 907
Estland .....	46 894	239 835	299 109	105 310	406 502	310 702
Lettland .....	75 982	375 236	318 235	145 724	567 401	437 008
Litauen .....	111 993	563 389	466 055	209 229	859 453	614 964
Polen .....	2 165 176	10 661 279	9 016 098	2 583 555	11 991 466	11 071 212
Tschechische Rep.....	2 152 275	11 051 445	9 797 516	2 615 958	12 066 740	9 405 786
Slowakei .....	514 274	3 174 757	2 834 782	712 084	3 112 559	2 508 423
Ungarn .....	2 018 922	9 735 876	8 115 537	1 948 994	8 673 331	7 828 065
Rumänien .....	329 111	1 775 071	1 515 876	594 522	2 299 197	1 703 725
Bulgarien .....	99 161	536 033	411 734	179 677	747 646	592 037
Albanien .....	2 438	18 050	13 804	14 463	56 816	44 523
Ukraine .....	123 039	632 503	632 678	338 211	1 425 521	907 590
Belarus .....	41 728	247 210	226 281	113 247	492 557	423 640
Republik Moldau.....	10 427	66 082	48 112	24 598	103 793	91 525
Russische Föderation.....	2 342 489	12 148 592	10 526 294	1 630 410	6 755 547	4 371 914
Georgien .....	2 597	20 349	20 253	13 153	63 063	89 062
Armenien .....	2 493	15 500	12 993	5 429	22 671	28 217
Aserbaidshjan .....	5 109	142 505	188 889	11 580	75 971	62 150
Kasachstan .....	241 025	1 014 842	721 019	117 559	402 600	230 933
Turkmenistan .....	451	7 017	15 634	10 459	132 915	39 995
Usbekistan .....	13 274	71 053	66 806	47 305	153 644	171 580
Tadschikistan .....	1 653	4 001	2 444	3 860	8 993	9 551
Kirgisistan .....	35 983	167 185	100 360	6 093	24 208	22 215
Slowenien .....	386 410	2 082 514	2 197 321	434 306	1 954 605	1 810 853
Kroatien .....	103 991	566 649	533 908	298 722	1 236 559	959 298
Bosnien und Herzegowina .....	23 467	106 489	72 881	71 178	313 206	274 633
Jugoslawien .....	40 544	219 596	136 355	107 723	491 562	356 209
Mazedonien .....	39 904	237 903	211 005	50 779	204 692	221 056
<b>Afrika</b> .....	<b>1 624 599</b>	<b>9 150 415</b>	<b>8 659 200</b>	<b>2 206 803</b>	<b>9 485 160</b>	<b>7 975 037</b>
Marokko .....	92 920	436 375	453 240	127 449	553 634	596 146
Algerien .....	123 061	771 850	1 113 119	158 462	626 687	428 474
Tunesien .....	155 829	834 054	776 777	205 766	1 021 888	787 974
Libysch-Arabische Dschemahirija .....	247 523	2 071 290	2 065 728	105 759	397 451	318 230

\*) Einschl. nicht aufgliederbares Intrahandelsergebnis.- Einschl. Zuschätzung für Befreiungen.



Spezialhandel  
6.1 Werte der Einfuhr und Ausfuhr nach Erdteilen und Ländern \*)  
Ursprungs- und Bestimmungsländer

Ursprungs- bzw. Bestimmungsland	Einfuhr			Ausfuhr		
	2001	2000		2001	2000	
	Mai	Januar/Mai		Mai	Januar/Mai	
	1 000 DM					
Agypten .....	62 185	260 132	219 925	251 454	1 125 433	1 334 513
Sudan .....	6 687	33 900	28 639	32 684	128 679	71 553
Mauretanien .....	2 671	18 073	17 079	6 641	27 454	21 401
Mali .....	2 117	8 908	4 623	19 153	54 877	37 211
Burkina Faso .....	488	1 804	2 145	2 933	10 602	12 415
Niger .....	22	300	421	8 674	33 355	18 759
Tschad .....	2 258	13 399	12 245	1 070	4 100	2 687
Kap Verde .....	244	264	625	761	5 264	6 447
Senegal .....	3 250	14 274	11 962	6 541	37 747	30 854
Gambia .....	114	681	437	2 022	9 817	7 477
Guinea-Bissau .....	-	-	-	282	1 551	1 264
Guinea .....	9 326	45 536	36 987	3 815	14 415	14 974
Sierra Leone .....	16	2 314	680	2 148	21 554	10 369
Liberia .....	25 997	184 554	4 351	21 741	456 801	307 608
Côte d'Ivoire .....	34 472	207 810	238 715	15 615	66 841	67 662
Ghana .....	28 022	105 160	100 759	25 489	104 901	112 408
Togo .....	2 861	8 234	1 710	6 586	28 129	31 521
Benin .....	755	3 084	806	8 897	40 786	45 589
Nigeria .....	140 921	501 547	414 230	146 898	623 332	445 285
Kamerun .....	21 053	84 552	76 215	9 321	62 537	34 367
Zentralafrik. Rep. ....	332	2 325	1 648	1 524	3 837	3 676
Äquatorialguinea .....	530	4 655	2 470	90	3 044	1 317
São Tomé u. Príncipe .....	-	78	5	106	231	2 616
Gabun .....	2 400	7 145	9 120	3 854	27 442	25 487
Republik Kongo .....	1 499	104 625	69 164	6 177	16 415	13 325
Dem. Rep. Kongo .....	3 385	6 449	3 428	13 463	34 280	15 739
Ruanda .....	9 538	25 396	14 666	724	5 113	7 276
Burundi .....	1 092	6 021	10 517	965	3 739	2 723
St. Helena .....	9	9	85	5	5	7
Angola .....	30 973	39 152	146 536	8 193	25 911	24 813
Äthiopien .....	5 948	36 468	80 398	9 294	72 086	58 058
Eritrea .....	85	376	1 644	2 222	5 561	7 603
Dschibuti .....	66	328	1 262	1 788	11 905	6 260
Somalia .....	39	1 542	686	169	632	927
Kenia .....	21 039	89 834	75 463	16 997	114 851	73 535
Uganda .....	4 874	24 854	42 379	3 706	18 465	25 718
Verein. Rep. Tansania .....	8 130	74 926	73 401	17 083	51 202	41 457
Seychellen .....	5 323	21 402	18 450	635	6 465	7 602
Britisches Territorium im Indischen Ozean .....	-	38	54	-	233	10
Mosambik .....	10 546	37 112	8 384	3 716	10 997	12 138
Madagaskar .....	4 309	44 914	34 764	8 808	30 749	20 073
Mauritius .....	9 983	60 162	56 598	13 316	56 928	54 281
Komoren .....	12	3 667	1 898	194	602	1 407
Mayotte .....	3	33	21	294	1 346	1 631
Sambia .....	2 046	20 015	46 880	1 644	7 741	12 232
Simbabwe .....	31 429	152 781	122 973	4 701	33 903	46 131
Malawi .....	9 107	73 979	39 210	11 341	21 023	13 837
Südafrika .....	492 991	2 662 887	2 189 132	898 871	3 421 309	2 715 790
Namibia .....	4 290	23 489	18 459	3 239	25 510	21 060
Botsuana .....	1 808	16 371	6 873	3 234	13 535	8 106
Swasiland .....	19	900	586	187	1 506	3 004
Lesotho .....	2	387	628	102	759	2 010
<b>Amerika .....</b>	<b>10 488 201</b>	<b>51 079 778</b>	<b>46 827 795</b>	<b>15 160 677</b>	<b>72 839 199</b>	<b>62 754 682</b>
Verein. Staaten .....	8 076 827	39 857 616	36 011 823	11 295 815	55 585 368	47 972 808
Kanada .....	559 433	2 855 797	2 744 695	992 620	3 817 908	3 573 176
Grönland .....	3 837	6 025	1 370	2 669	24 534	2 641
St. Pierre und Miquelon .....	119	224	432	245	1 635	743
Mexiko .....	263 055	1 357 972	1 177 727	867 226	4 439 255	3 545 988
Bermuda .....	13	34	13 085	4 508	7 600	5 499
Guatemala .....	25 374	95 321	109 784	25 634	119 407	76 712
Belize .....	613	4 905	1 478	5 287	8 549	2 393
Honduras .....	11 774	81 880	76 729	4 608	37 757	27 327
El Salvador .....	10 980	65 525	122 113	12 105	57 918	198 594
Nicaragua .....	10 012	42 510	57 305	5 209	22 524	32 722
Costa Rica .....	59 880	257 264	272 996	18 035	94 685	79 835
Panama .....	21 113	94 184	75 118	15 070	80 645	90 686

\*) Einschl. nicht aufgliederbares Intrahandelsresultat.- Einschl. Zuschätzung für Befreiungen.

Spezialhandel  
6.1 Werte der Einfuhr und Ausfuhr nach Erdteilen und Ländern \*)  
Ursprungs- und Bestimmungsländer

Ursprungs- bzw. Bestimmungsland	Einfuhr			Ausfuhr		
	2001		2000	2001		2000
	Mai	Januar/Mai		Mai	Januar/Mai	
1 000 DM						
Anguilla .....	5	35	-	6	109	15
Kuba .....	5 463	29 480	39 165	18 224	73 728	42 240
St. Kitts und Nevis .....	333	1 466	917	57	707	691
Haiti .....	431	2 129	1 652	2 093	9 316	6 625
Bahamas .....	31 866	101 263	75 310	1 764	26 039	24 305
Turks- u. Caicosinseln .....	30	101	14	35	2 908	112
Dominik. Republik .....	8 876	42 906	35 696	25 373	211 917	85 872
Am. Jungferninseln .....	36	452	538	84	863	1 462
Antigua u. Barbuda .....	12 002	160 133	27 139	243	22 458	384 949
Dominica .....	12	413	332	1 816	21 599	1 174
Kaimaninseln .....	116	1 026	67	949	4 497	4 090
Jamaika .....	12 385	104 963	52 521	5 758	29 451	25 442
St. Lucia .....	18	114	213	974	4 764	4 323
St. Vincent u. d. Grenadinen .....	6	2 567	339	188	2 096	1 521
Brit. Jungferninseln .....	32	102	6 030	2 721	9 252	2 164
Barbados .....	486	2 877	2 057	4 404	20 769	17 607
Montserrat .....	6	6	40	5	360	100
Trinidad u. Tobago .....	359	5 063	16 873	51 910	104 871	43 846
Grenada .....	1 664	5 348	3 522	654	2 158	5 207
Aruba .....	34	385	3 249	1 122	5 182	5 945
Niederl. Antillen .....	193	43 015	4 299	4 157	15 936	114 021
Kolumbien .....	90 945	491 061	411 513	107 085	477 660	381 075
Venezuela .....	58 593	262 812	363 926	97 710	476 761	442 543
Guyana .....	1 733	3 332	4 540	849	3 902	2 730
Suriname .....	34	138	1 466	2 183	5 732	4 140
Ecuador .....	56 475	274 667	246 854	38 462	169 491	81 731
Peru .....	31 680	136 965	211 073	38 689	183 979	173 751
Brasilien .....	806 142	3 271 589	3 056 541	1 117 404	4 878 297	3 582 820
Chile .....	165 802	650 718	766 136	123 366	579 143	508 122
Bolivien .....	1 975	9 448	12 788	9 579	29 025	21 985
Paraguay .....	1 376	12 307	5 609	8 660	41 277	41 801
Uruguay .....	16 237	74 371	82 472	17 864	80 678	99 974
Argentinien .....	139 755	669 198	730 132	227 251	1 045 194	1 032 914
Falklandinseln .....	71	71	117	7	1 295	261
<b>Asien .....</b>	<b>12 811 024</b>	<b>68 230 152</b>	<b>65 745 846</b>	<b>11 727 136</b>	<b>54 382 144</b>	<b>44 889 508</b>
Zypern .....	7 239	126 564	81 479	58 532	325 105	232 751
Libanon .....	1 432	9 242	13 764	79 629	381 458	309 995
Arab. Republik Syrien .....	156 050	1 072 855	1 100 078	77 840	311 949	311 985
Irak .....	9	305	31 499	51 804	250 523	45 868
Islam. Republik Iran .....	84 690	356 703	480 995	271 631	1 388 482	945 888
Israel .....	381 482	1 733 475	1 336 471	412 800	2 252 835	1 988 490
Besetzte palästinensische Gebiete .....	117	859	467	3 099	13 282	24 554
Osttimor .....	131	1 582	.	41	315	.
Jordanien .....	4 276	37 640	17 122	71 161	346 298	284 256
Saudi-Arabien .....	48 779	586 252	682 572	456 028	2 188 541	1 846 001
Kuwait .....	3 850	18 175	99 212	120 974	535 821	374 843
Bahrain .....	4 440	22 520	21 696	29 310	158 145	116 594
Katar .....	682	4 609	7 183	51 427	333 029	140 704
Ver. Arab. Emirate .....	29 400	154 586	137 327	489 304	2 118 256	1 665 247
Oman .....	2 262	5 605	7 479	48 491	198 452	155 281
Jemen .....	108	1 042	8 533	24 800	95 987	73 850
Afghanistan .....	616	6 237	5 033	4 153	16 391	11 320
Pakistan .....	93 707	482 458	443 418	82 215	371 034	327 273
Indien .....	428 381	2 104 725	1 946 017	417 753	1 934 673	1 641 875
Bangladesch .....	132 568	756 742	569 468	33 133	129 011	99 455
Malediven .....	1 496	7 377	7 690	1 951	5 843	4 787
Sri Lanka .....	34 412	204 102	187 680	31 126	147 353	141 006
Nepal .....	13 576	69 074	83 129	2 841	14 648	14 530
Bhutan .....	2	5	66	748	3 286	410
Myanmar .....	11 591	93 575	57 254	1 509	20 335	52 152
Thailand .....	413 146	2 141 189	2 031 473	411 698	1 868 123	1 323 205

\*) Einschl. nicht aufgliederbares Intrahandelsresultat.- Einschl. Zuschätzung für Befreiungen.

Spezialhandel  
**6.1 Werte der Einfuhr und Ausfuhr nach Erdteilen und Ländern \*)**  
**Ursprungs- und Bestimmungsländer**

Ursprungs- bzw. Bestimmungsland	Einfuhr			Ausfuhr		
	2001	2000		2001	2000	
	Mai	Januar/Mai		Mai	Januar/Mai	
	1 000 DM					
Demokrat. Volksrep. Laos .....	1 966	21 905	18 433	472	1 902	2 340
Vietnam .....	175 142	1 035 546	979 635	59 232	269 599	202 498
Kambodscha .....	14 919	119 729	85 395	2 763	7 556	7 916
Indonesien .....	317 500	1 963 742	1 854 514	283 467	1 163 854	870 119
Malaysia .....	547 819	2 955 757	2 622 465	483 923	2 028 398	1 537 291
Brunei Darussalam .....	74	752	3 677	3 340	14 439	22 946
Singapur .....	575 362	3 379 079	2 847 919	787 820	3 634 338	2 927 857
Philippinen .....	310 801	1 754 789	1 439 461	197 380	1 042 763	662 761
Mongolei .....	43	629	3 679	12 387	28 411	19 473
Volksrepublik China .....	2 971 538	15 026 840	13 351 623	2 048 840	9 106 490	6 434 740
Demokrat. Volksrep. Korea .....	4 660	16710	15700	7 747	53 038	38 818
Republik Korea .....	733 605	3 854 981	4 163 163	798 114	3 665 168	3 289 860
Japan .....	4 007 702	20 403 294	21 659 869	2 173 529	10 680 048	9 847 146
Taiwan .....	963 915	5 674 402	5 154 197	813 804	3 686 802	3 874 449
Hongkong .....	303 635	1 813 861	1 983 350	814 837	3 528 688	2 990 195
Macau .....	27 901	210 638	205 661	5 483	61 475	28 779
<b>Australien und</b>						
<b>Ozeanien .....</b>	<b>404 875</b>	<b>1 699 944</b>	<b>1 394 546</b>	<b>719 331</b>	<b>3 272 063</b>	<b>3 112 186</b>
Australien .....	242 567	1 055 693	934 201	614 293	2 740 942	2 708 215
Papua-Neuguinea .....	56 268	158 944	101 002	1 116	10 226	3 974
Australisch-Ozeanien .....	.	.	112	.	.	1 003
Nauru .....	5	7	49	.	87	16
Neuseeland .....	96 012	401 364	329 750	91 518	394 587	336 285
Salomonen .....	179	229	3 587	249	1 655	633
Tuvalu .....	117	230	7	11	29	33
Neukaledonien .....	7	19	110	4 847	14 688	18 145
Amerikanisch-Ozeanien .....	.	.	57	.	.	3 912
Wallis und Futuna .....	.	.	.	23	65	32
Kiribati .....	66	253	12	.	39	76
Pitcairn .....	.	3	21	.	16	210
Neuseeländisch-Ozeanien .....	.	.	272	.	.	434
Fidschi .....	318	2 162	10 911	366	2 266	2 743
Vanuatu .....	107	1 264	5 687	330	35 446	318
Tonga .....	17	156	565	5	22	76
Samoa .....	324	2 530	929	380	1 182	648
Nördl. Marianen .....	28	188	74	1 088	9 881	6 785
Franz.- Polynesien .....	8 611	12 406	4 485	3 754	16 270	26 990
Föderierte Staaten von						
Mikronesien .....	.	2	53	84	629	157
Marshallinseln .....	.	64 061	98	547	22 134	449
Palau .....	219	219	.	39	18 964	199
Amerikanisch - Samoa .....	4	42	.	350	1 284	.
Guam .....	12	29	.	64	253	.
Am. Überseeinseln, kleinere ...	.	.	.	122	333	.
Kokosinseln .....	.	.	.	.	.	.
Weihnachtsinsel .....	.	.	.	.	.	.
Heard und McDonaldinseln .....	.	.	.	.	.	.
Norfolkinsel .....	.	1	.	92	150	.
Cookinseln .....	.	64	.	20	20	.
Niue .....	.	13	.	.	.	.
Tokelau .....	11	21	.	16	229	.
Antarktis .....	.	.	.	.	413	.
Bouvetinsel .....	.	25	.	.	17	.
Südgeorgien und die						
Südl. Sandwichinseln .....	.	5	.	.	.	.
Französische Südgebiete .....	3	14	.	17	236	.
Polargebiete .....	.	.	2 564	.	.	853
<b>Verschiedenes .....</b>	<b>107 967</b>	<b>589 620</b>	<b>502 398</b>	<b>292 882</b>	<b>1 147 626</b>	<b>1 163 928</b>
Schiffsbed. usw. ....	8 869	53 388	9 778	139 631	453 534	508 313
Nicht ermitt. Länder						
und Gebiete .....	99 098	536 232	492 620	153 251	694 092	655 615
<b>Insgesamt ...</b>	<b>92 104 003</b>	<b>458 039 900</b>	<b>419 775 403</b>	<b>106 614 469</b>	<b>521 861 330</b>	<b>465 555 383</b>

\*) Einschl. nicht aufgliederbares Intrahandelsresultat.- Einschl. Zuschätzung für Befreiungen.



8.1 Monatliche Entwicklung der Werte der  
und Warengruppen der Ernährungswirtschaft

Jahr Monat Warengruppe	Deutschland <sup>1)</sup>	Baden- Württemberg	Bayern	Berlin	Branden- burg	Bremen	Hamburg	Hessen	Mecklenburg- Vorpommern
									MiH.
1995 .....	749 537	125 983	113 428	12 017	3 578	13 715	16 422	48 313	2 715
1996 .....	788 937	133 811	120 165	13 032	4 332	13 687	19 803	49 301	2 125
1997 .....	888 557	151 776	138 313	14 005	5 716	16 776	25 034	52 064	2 603
1998 .....	955 115	167 135	151 333	14 258	6 573	17 653	30 354	54 315	2 570
1999 .....	997 437	165 859	158 344	14 560	6 666	15 568	33 564	52 163	2 856
2000 .....	1 167 294	190 253	175 168	15 339	8 093	17 802	38 994	58 771	3 924
<b>2000</b>									
Mai .....	102 000	16 697	15 761	1 344	657	1 582	3 999	4 805	229
Juni .....	96 890	15 097	14 558	1 307	683	1 269	3 675	4 995	266
Juli .....	97 221	16 426	14 628	1 268	785	1 503	3 060	4 617	412
August .....	92 210	14 813	13 070	1 250	713	1 300	3 254	4 803	247
September .....	95 664	15 168	14 340	1 156	735	801	3 357	4 739	326
Oktober .....	111 275	18 412	16 501	1 542	779	2 217	3 993	5 482	334
November .....	111 049	18 121	16 216	1 580	839	2 015	4 179	5 621	279
Dezember .....	97 444	15 274	15 026	1 318	625	1 392	3 320	5 003	393
<b>2001</b>									
Januar .....	101 123	15 719	14 789	1 325	618	1 833	3 628	5 028	323
Februar .....	101 630	16 161	15 015	1 431	682	1 695	3 545	5 203	404
März .....	109 349	17 516	16 467	1 612	714	1 593	3 892	5 455	373
April .....	103 128	15 620	15 318	1 468	799	1 834	4 192	5 099	255
Mai .....	106 611	16 653	16 329	1 473	732	1 336	3 328	5 133	333
darunter:									
Ernährungswirtschaft .....	4 319	278	679	130	33	187	207	97	202
Lebende Tiere .....	59	4	9	0	0	0	-	1	1
Nahrungsmittel ber. Ursprungs .....	1 282	59	317	2	20	45	26	14	42
Nahrungsmittel pflanz. Ursprungs .....	2 167	205	226	44	13	53	141	79	157
Genußmittel .....	807	10	127	83	0	88	39	4	1
Gewerbliche Wirtschaft .....	97 074	16 375	15 651	1 343	699	1 149	3 121	5 036	131
Rohstoffe .....	756	57	90	2	7	15	9	40	3
Halbwaren .....	4 847	502	531	7	55	93	232	345	7
Fertigwaren .....	91 468	15 815	15 030	1 335	638	1 042	2 879	4 651	121
Vorerzeugnisse .....	14 063	1 334	1 409	57	206	150	196	982	26
Enderzeugnisse .....	77 409	14 482	13 621	1 278	430	891	2 683	3 669	95
außerdem:									
Rückwaren .....	292	-	-	-	-	-	-	-	-
Ersatzlieferungen .....	4 927	-	-	-	-	-	-	-	-
									<b>Anteil an der Gesamt</b>
1995 .....	100	16,8	15,1	1,6	0,5	1,8	2,2	6,4	0,4
1996 .....	100	17,0	15,2	1,7	0,5	1,7	2,5	6,2	0,3
1997 .....	100	17,1	15,6	1,6	0,6	1,9	2,8	5,9	0,3
1998 .....	100	17,5	15,8	1,5	0,7	1,8	3,2	5,7	0,3
1999 .....	100	16,6	15,9	1,5	0,7	1,6	3,4	5,2	0,3
2000 .....	100	16,3	15,0	1,3	0,7	1,5	3,3	5,0	0,3
<b>2000</b>									
Mai .....	100	16,4	15,5	1,3	0,6	1,6	3,9	4,7	0,2
Juni .....	100	15,6	15,0	1,3	0,7	1,3	3,8	5,2	0,3
Juli .....	100	16,9	15,0	1,3	0,8	1,5	3,1	4,7	0,4
August .....	100	16,1	14,2	1,4	0,8	1,4	3,5	5,2	0,3
September .....	100	15,9	15,0	1,2	0,8	0,8	3,5	5,0	0,3
Oktober .....	100	16,5	14,8	1,4	0,7	2,0	3,6	4,9	0,3
November .....	100	16,3	14,6	1,4	0,8	1,8	3,8	5,1	0,3
Dezember .....	100	15,7	15,4	1,4	0,6	1,4	3,4	5,1	0,4
<b>2001</b>									
Januar .....	100	15,5	14,8	1,3	0,6	1,8	3,6	5,0	0,3
Februar .....	100	15,9	14,8	1,4	0,7	1,7	3,5	5,1	0,4
März .....	100	16,0	15,1	1,5	0,7	1,5	3,6	5,0	0,3
April .....	100	15,1	14,9	1,4	0,8	1,8	4,1	4,9	0,2
Mai .....	100	15,6	15,3	1,4	0,7	1,3	3,1	4,8	0,3

<sup>1)</sup> Als inländisches Ursprungsland wird bei der Ausfuhr das Land nachgewiesen, in dem die Waren vollständig gewonnen oder hergestellt worden sind oder ihre letzte wesentliche und wirtschaftlich gerechtfertigte Be- und Verarbeitung erfahren haben. - \*\*) Die Zahlen enthalten auch Angaben über Ersatzlieferungen und nicht aufgliederbares Intrahandelsergebnis.

handel

**Ausfuhr nach Bundesländern (als Ursprungsland)\*  
und der Gewerblichen Wirtschaft\*\*)**

Nieder- sachsen	Nordrhein- Westfalen	Rheinland- Pfalz	Saarland	Schleswig- Holstein	Sachsen	Sachsen- Anhalt	Thüringen	Waren ausländischen Ursprungs <sup>2)</sup>	Nicht ermittelte Ursprungs- länder	Jahr Monat Warengruppe
<b>DM</b>										
60 794	164 086	39 558	11 342	14 003	7 131	4 220	4 157	85 510	22 565	1995
56 434	168 716	38 373	11 522	14 685	7 441	4 337	4 617	97 652	28 904	1996
65 339	187 563	41 880	13 036	17 051	10 515	4 853	6 053	109 428	26 552	1997
74 475	193 158	42 850	13 412	17 774	15 400	5 574	6 545	123 410	18 326	1998
79 467	189 269	43 943	15 334	20 220	17 361	5 753	6 326	131 954	38 230	1999
89 466	210 473	46 459	16 927	20 070	19 046	7 264	8 469	166 580	74 196	2000
										2000
7 599	18 166	4 322	1 497	1 637	1 976	579	732	14 115	6 303	Mai
7 805	17 408	4 053	1 385	1 620	1 718	650	725	13 793	5 883	Juni
7 282	17 365	3 720	1 085	1 673	1 954	541	794	13 770	6 338	Juli
7 120	16 587	3 870	1 279	1 798	1 291	603	566	13 424	6 222	August
7 057	17 968	3 778	1 531	1 697	1 468	566	664	14 011	6 302	September
8 143	19 484	4 365	1 468	1 859	1 707	728	881	16 084	7 296	Oktober
8 104	19 433	4 102	1 725	2 014	1 917	798	866	16 227	7 013	November
7 135	17 417	3 802	1 294	1 742	1 812	670	809	14 290	6 122	Dezember
										2001
7 976	18 755	4 004	1 464	1 443	1 956	583	872	14 615	6 192	Januar
7 729	18 314	3 910	957	1 846	2 007	804	775	14 685	6 467	Februar
7 714	20 296	4 577	1 081	1 696	2 197	695	911	15 584	6 976	März
7 849	19 318	3 855	1 273	1 646	1 921	735	751	14 721	6 474	April
8 024	19 535	4 258	1 003	1 832	2 167	754	755	15 725	7 243	Mai
										darunter:
584	582	249	19	198	94	112	38	520	110	Ernährungswirtschaft
25	10	2	0	1	2	1	0	2	1	Lebende Tiere
217	153	39	5	76	40	29	11	152	35	Nahrungsmittel tier. Ursprungs
260	367	73	8	117	31	83	18	233	59	Nahrungsmittel pflanz. Ursprungs
81	51	136	6	4	20	0	9	133	15	Genußmittel
7 441	18 953	4 007	985	1 633	2 074	641	717	14 912	2 206	Gewerbliche Wirtschaft
129	113	32	4	43	9	11	4	145	43	Rohstoffe
605	932	145	42	93	46	130	56	880	146	Halbwaren
6 707	17 908	3 829	938	1 497	2 019	500	656	13 888	2 017	Fertigwaren
1 250	4 521	1 272	218	204	237	303	74	1 373	251	Vorserzeugnisse
5 457	13 388	2 558	721	1 283	1 782	197	583	12 515	1 766	Enderzeugnisse
-	-	-	-	-	-	-	-	292	-	außerdem:
-	-	-	-	-	-	-	-	-	4 927	Rückwaren
-	-	-	-	-	-	-	-	-	-	Ersatzlieferungen
<b>ausfuhr in Prozent</b>										
8,1	21,9	5,3	1,5	1,9	1,0	0,6	0,6	11,4	3,0	1995
7,2	21,4	4,9	1,5	1,9	0,9	0,5	0,6	12,4	3,7	1996
7,4	21,1	4,7	1,5	1,9	1,2	0,5	0,7	12,3	3,0	1997
7,8	20,2	4,5	1,4	1,9	1,6	0,6	0,7	12,9	1,9	1998
8,0	19,0	4,4	1,5	2,0	1,7	0,6	0,6	13,2	3,8	1999
7,7	18,0	4,0	1,5	1,7	1,6	0,6	0,7	14,3	6,4	2000
										2000
7,5	17,8	4,2	1,5	1,6	1,9	0,6	0,7	13,8	6,2	Mai
8,1	18,0	4,2	1,4	1,7	1,8	0,7	0,7	14,2	6,1	Juni
7,5	17,9	3,8	1,1	1,7	2,0	0,6	0,8	14,2	6,5	Juli
7,7	18,0	4,2	1,4	1,9	1,4	0,7	0,6	14,8	6,7	August
7,4	18,8	3,9	1,6	1,8	1,5	0,6	0,7	14,6	6,6	September
7,3	17,5	3,9	1,3	1,7	1,5	0,7	0,8	14,5	6,8	Oktober
7,3	17,5	3,7	1,6	1,8	1,7	0,7	0,8	14,6	6,3	November
7,3	17,9	3,9	1,3	1,8	1,9	0,7	0,8	14,7	6,3	Dezember
										2001
7,9	18,5	4,0	1,4	1,4	1,9	0,6	0,9	14,5	6,1	Januar
7,6	18,0	3,8	0,9	1,8	2,0	0,8	0,8	14,4	6,4	Februar
7,1	18,6	4,2	1,0	1,6	2,0	0,8	0,8	14,3	6,4	März
7,6	18,7	3,7	1,2	1,6	1,9	0,7	0,7	14,3	6,3	April
7,5	18,3	4,0	0,9	1,7	2,0	0,7	0,7	14,7	6,8	Mai

1) Bei der Addition der einzelnen Ergebnisse für die Bundesländer können beim Gesamtergebnis geringe Rundungsdifferenzen auftreten. -2) Einschl. Rückwaren.

### 9.1 Monatliche Entwicklung der Werte der und Warengruppen der Ernährungswirtschaft

Jahr Monat Warengruppe	Deutschland <sup>1)</sup>	Baden- Württemberg	Bayern	Berlin	Branden- burg	Bremen	Hamburg	Hessen	Mecklenburg- Vorpommern
	<b>Mill.</b>								
1995 .....	674 094	90 043	97 735	8 361	5 503	18 102	45 584	71 410	2 002
1996 .....	698 767	93 139	105 582	8 192	6 845	18 105	45 958	73 235	2 271
1997 .....	783 664	101 522	118 595	8 778	7 903	21 816	55 370	80 098	2 681
1998 .....	835 357	117 060	128 242	10 276	7 268	20 820	59 765	83 667	2 751
1999 .....	882 151	128 857	135 389	9 363	8 124	20 150	65 816	90 700	2 865
2000 .....	1 073 249	142 451	155 882	10 557	10 449	21 471	80 182	105 189	3 969
<b>2000</b>									
Mai .....	95 837	12 133	13 254	1 131	684	1 762	8 026	9 420	322
Juni .....	85 766	10 802	12 280	768	971	1 639	6 627	8 718	276
Juli .....	87 801	11 317	12 703	990	913	1 914	6 840	8 357	294
August .....	88 574	13 375	13 058	920	926	1 867	7 241	7 905	239
September .....	89 350	12 005	13 256	820	809	1 663	7 110	8 530	616
Oktober .....	99 942	13 369	15 158	926	894	2 020	7 752	9 096	379
November .....	102 472	13 467	15 077	858	1 020	1 827	7 539	10 172	382
Dezember .....	96 059	13 898	14 338	941	950	1 964	6 242	10 792	398
<b>2001</b>									
Januar .....	92 962	11 710	13 902	847	955	1 971	7 607	9 625	290
Februar .....	89 424	12 592	13 937	1 056	899	1 448	6 570	8 343	256
März .....	92 660	11 781	15 010	994	826	1 885	6 359	8 810	358
April .....	93 478	13 607	14 452	1 012	1 092	1 870	6 675	9 073	298
Mai .....	92 778	12 796	13 866	932	853	1 817	6 627	9 256	275
<b>darunter:</b>									
Ernährungswirtschaft .....	6 800	736	739	104	55	554	1 051	304	39
Lebende Tiere .....	44	1	4	0	2	1	0	1	3
Nahrungsmittel tier. Ursprungs .....	1 621	116	219	13	12	150	160	51	12
Nahrungsmittel pflanz. Ursprungs .....	4 090	534	410	79	37	142	684	215	23
Genußmittel .....	1 047	85	106	12	4	262	208	38	2
Gewerbliche Wirtschaft .....	77 306	12 061	13 127	828	799	1 263	5 576	8 952	236
Rohstoffe .....	4 574	386	754	30	285	183	345	72	21
Halbwaren .....	7 934	618	970	35	108	180	497	940	69
Fertigwaren .....	64 795	11 056	11 404	763	406	900	4 734	7 940	147
Vorzzeugnisse .....	9 335	1 428	1 135	99	81	127	336	914	29
Enderzeugnisse .....	55 460	9 629	10 269	664	324	773	4 398	7 026	118
<b>außerdem:</b>									
Rückwaren .....	716	-	-	-	-	-	-	-	-
Ersatzlieferungen .....	7 957	-	-	-	-	-	-	-	-
	<b>Anteil an der Gesamt</b>								
1995 .....	100	13,4	14,5	1,2	0,8	2,7	6,8	10,6	0,3
1996 .....	100	13,3	15,1	1,2	1,0	2,6	6,6	10,5	0,3
1997 .....	100	13,0	15,1	1,1	1,0	2,8	7,1	10,2	0,3
1998 .....	100	14,0	15,4	1,2	0,9	2,5	7,2	10,0	0,3
1999 .....	100	14,6	15,3	1,1	0,9	2,3	7,5	10,3	0,3
2000 .....	100	13,3	14,5	1,0	1,0	2,0	7,5	9,8	0,4
<b>2000</b>									
Mai .....	100	12,7	13,8	1,2	0,7	1,8	8,4	9,8	0,3
Juni .....	100	12,8	14,3	0,9	1,1	1,9	7,7	10,2	0,3
Juli .....	100	12,9	14,5	1,1	1,0	2,2	7,8	9,5	0,3
August .....	100	15,1	14,7	1,0	1,0	2,1	8,2	8,9	0,3
September .....	100	13,4	14,8	0,9	0,9	1,9	8,0	9,5	0,7
Oktober .....	100	13,4	15,2	0,9	0,9	2,0	7,8	9,1	0,4
November .....	100	13,1	14,7	0,8	1,0	1,8	7,4	9,9	0,4
Dezember .....	100	14,5	14,9	1,0	1,0	2,0	6,5	11,2	0,4
<b>2001</b>									
Januar .....	100	12,6	15,0	0,9	1,0	2,1	8,2	10,4	0,3
Februar .....	100	14,1	15,6	1,2	1,0	1,6	7,3	9,3	0,3
März .....	100	12,7	16,2	1,1	0,9	2,0	6,9	9,5	0,4
April .....	100	14,6	15,5	1,1	1,2	2,0	7,1	9,7	0,3
Mai .....	100	13,8	14,9	1,0	0,9	2,0	7,1	10,0	0,3

<sup>1)</sup> Einschl. nicht aufgliederbares Intrahandelsergebnis. - Ab 1995 einschl. Zuschätzung für Befreiungen.

1) Bei der Addition der einzelnen Ergebnisse für die Bundesländer können beim Gesamtergebnis geringe Rundungsdifferenzen auftreten.

**handel**  
**Einfuhr nach Bundesländern (als Zielland)**  
**und der Gewerblichen Wirtschaft\***

Nieder- sachsen	Nordrhein- Westfalen	Rheinland- Pfalz	Saarland	Schleswig- Holstein	Sachsen	Sachsen- Anhalt	Thüringen	für das Ausland bestimmte Waren	Nicht ermittelte Zielländer	Jahr Monat Warengruppe
<b>DM</b>										
49 289	177 612	28 753	9 154	15 486	7 546	3 845	3 654	3 856	36 159	1995
54 664	179 193	27 779	9 803	15 489	8 440	4 036	4 080	6 372	35 584	1996
60 973	191 114	28 517	11 774	17 047	9 518	3 927	4 877	8 095	51 059	1997
64 082	203 512	31 799	12 964	18 254	11 317	4 694	6 166	10 613	42 107	1998
66 466	200 620	30 548	14 335	20 411	11 393	6 262	6 636	12 093	52 123	1999
81 805	229 931	33 734	15 230	22 745	13 596	8 415	6 917	15 825	114 901	2000
										2000
8 049	20 354	2 985	1 462	1 965	1 294	811	560	1 255	10 370	Mai
6 308	18 794	2 725	1 322	1 871	1 055	660	469	1 301	9 180	Juni
6 910	19 123	2 426	1 058	1 878	1 080	599	466	1 160	9 773	Juli
6 407	17 798	2 844	1 045	1 961	1 297	713	508	1 270	9 200	August
6 069	19 822	2 823	1 335	1 815	964	769	549	1 271	9 124	September
7 560	21 071	3 287	1 325	2 330	1 422	443	802	1 355	10 753	Oktober
7 647	21 040	3 202	1 405	2 218	1 222	1 210	675	1 934	11 577	November
7 126	20 036	3 095	1 186	1 593	1 211	675	629	1 170	9 815	Dezember
										2001
7 411	19 760	2 786	1 273	1 883	1 137	702	546	1 249	9 308	Januar
7 094	19 741	2 663	1 305	1 646	1 130	703	598	1 220	8 223	Februar
7 626	20 424	2 706	1 501	1 715	1 263	684	682	1 472	8 564	März
6 686	19 612	2 837	1 218	1 683	1 306	714	565	1 932	8 846	April
6 844	19 236	3 056	1 482	1 636	1 323	797	539	2 456	8 987	Mai
										darunter:
686	1 737	246	82	195	75	44	41	111	1	Ernährungswirtschaft
5	17	1	-	1	1	1	1	5	0	Lebende Tiere
179	494	34	32	55	11	13	7	63	0	Nahrungsmittel tier. Ursprungs
451	1 096	132	41	99	53	25	30	39	0	Nahrungsmittel pflanz. Ursprungs
51	130	78	9	40	10	5	3	4	0	Genußmittel
6 158	17 499	2 810	1 400	1 441	1 248	753	497	2 345	313	Gewerbliche Wirtschaft
835	1 009	34	47	124	19	405	3	19	3	Rohstoffe
1 036	2 550	396	44	176	137	60	19	92	7	Halbwaren
4 287	13 940	2 380	1 308	1 140	1 092	287	475	2 234	302	Fertigwaren
786	2 933	641	104	192	143	96	61	228	4	Vorzerzeugnisse
3 500	11 007	1 739	1 204	949	949	191	414	2 008	298	Enderzeugnisse
-	-	-	-	-	-	-	-	-	716	außerdem:
-	-	-	-	-	-	-	-	-	7 957	Rückwaren
-	-	-	-	-	-	-	-	-	-	Ersatzlieferungen
<b>einfuhr in Prozent</b>										
7,3	26,3	4,3	1,4	2,3	1,1	0,6	0,5	0,6	5,4	1995
7,8	25,6	4,0	1,4	2,2	1,2	0,6	0,6	0,9	5,1	1996
7,8	24,4	3,6	1,5	2,2	1,2	0,5	0,6	1,0	6,5	1997
7,7	24,4	3,8	1,6	2,2	1,4	0,6	0,7	1,3	5,0	1998
7,5	22,7	3,5	1,6	2,3	1,3	0,7	0,8	1,4	5,9	1999
7,6	21,4	3,1	1,4	2,1	1,3	0,8	0,6	1,5	10,7	2000
										2000
8,4	21,2	3,1	1,5	2,1	1,4	0,8	0,6	1,3	10,8	Mai
7,4	21,9	3,2	1,5	2,2	1,2	0,8	0,5	1,5	10,7	Juni
7,9	21,8	2,8	1,2	2,1	1,2	0,7	0,5	1,3	11,1	Juli
7,2	20,1	3,2	1,2	2,2	1,5	0,8	0,6	1,4	10,4	August
6,8	22,2	3,2	1,5	2,0	1,1	0,9	0,8	1,4	10,2	September
7,6	21,1	3,3	1,3	2,3	1,4	0,4	0,8	1,4	10,8	Oktober
7,5	20,5	3,1	1,4	2,2	1,2	1,2	0,7	1,9	11,3	November
7,4	20,9	3,2	1,2	1,7	1,3	0,7	0,7	1,2	10,2	Dezember
										2001
8,0	21,3	3,0	1,4	2,0	1,2	0,8	0,6	1,3	10,0	Januar
7,9	22,1	3,0	1,5	1,8	1,3	0,8	0,7	1,4	9,2	Februar
8,2	22,0	2,9	1,6	1,9	1,4	0,7	0,7	1,6	9,2	März
7,2	21,0	3,0	1,3	1,8	1,4	0,8	0,6	2,1	9,5	April
7,4	20,7	3,3	1,6	1,8	1,4	0,9	0,6	2,6	9,7	Mai



**Anhang 1: Außenhandel mit ausgewählten Mitgliedsländern der OECD \*)**  
**Spezialhandel (S) / Generalhandel (G)**  
**Mill.\$**

Jahr Monat	OECD - Länder zus. 1)	EU - Länder											Andere Länder					
		Bundes- rep. Deutschl. 2) 5)	Frank- reich 3) 6)	Belgien- Luxem- burg	Nieder- lande	Italien	Verein. König- reich	Irland	Däne- mark	Portugal	Spanien	Schwe- den	Öster- reich	Schweiz	Verein. Staaten 3) 4)	Kanada 3)	Japan	Austra- lien 3)
		(S)	(S)	(S)	(S)	(S)	(G)	(G)	(S)	(S)	(S)	(G)	(S)	(S)	(G)	(G)	(G)	(G)
<b>Einfuhr</b>																		
1997 MD	305 270	37 018	21 920	13 100	14 820	17 140	25 810	3 270	3 700	2 920	10 230	5 470	5 400	6 330	74 930	16 420	28 210	5 160
1998 MD	313 420	39 145	23 530	13 700	15 590	17 750	26 510	3 710	3 840	3 200	11 070	5 720	5 670	6 660	78 550	16 760	23 340	5 060
1999 MD	328 830	39 382	23 740	13 730	15 770	18 070	26 950	3 930	3 720	3 330	12 070	5 720	5 800	6 660	88 290	17 960	25 810	5 460
2000 MD	362 760	41 676	24 790	14 380	16 370	19 410	28 040	4 230	3 720	3 180	12 760	6 070	5 700	6 880	104 800	20 000	31 640	5 650
<b>2000</b>																		
Mai	360 750	43 752	23 800	15 370	16 550	20 480	27 930	4 070	3 580	3 150	12 450	6 380	6 010	6 900	102 250	19 840	31 800	5 740
Juni	365 840	41 251	25 420	13 480	16 340	19 600	28 390	4 430	3 600	3 280	13 250	6 020	5 470	6 480	106 360	20 540	31 790	6 180
Juli	368 750	41 674	25 100	14 390	17 400	20 260	27 900	4 540	3 810	3 230	13 190	6 820	5 810	7 160	107 080	20 640	30 060	5 840
August	371 640	40 484	25 450	15 290	16 230	20 470	28 030	4 370	3 860	3 340	13 290	6 130	5 620	7 080	107 990	20 130	32 460	5 700
September	364 340	39 388	24 060	13 630	16 130	20 030	26 950	4 210	3 700	3 100	12 060	6 070	5 580	6 770	110 280	20 520	32 090	5 500
Oktober	365 330	43 235	24 210	13 710	16 030	19 360	27 780	4 040	3 500	2 980	12 410	5 690	5 440	6 860	109 300	19 880	34 100	5 310
November	369 480	44 684	24 700	14 880	16 090	19 370	27 870	4 250	3 720	2 910	12 960	5 720	5 500	7 080	107 970	19 730	34 400	5 310
Dezember	374 760	43 537	26 190	14 300	17 060	20 900	28 190	4 730	3 850	3 080	13 310	6 250	5 840	7 080	106 800	20 240	34 180	5 510
<b>2001</b>																		
Januar	378 200	44 231	25 890	16 870	18 690	20 870	29 370	4 940	3 570	3 010	13 610	5 950	6 300	7 180	107 280	19 290	32 270	5 180
Februar	361 330	41 866	25 060	14 810	...	...	27 820	4 300	3 730	2 850	13 670	5 680	5 780	8 550	101 240	18 250	30 820	4 990
März	353 900	42 678	23 840	...	...	...	27 170	4 470	3 630	...	12 820	5 300	...	7 000	104 630	19 030	30 790	4 920
April	...	42 149	...	...	...	...	...	...	...	...	...	5 530	...	7 190	...	...	29 230	5 400
Mai	...	41 059	...	...	...	...	...	...	...	...	...	...	...	...	...	...	...	...
<b>Ausfuhr</b>																		
1997 MD	305 800	42 637	24 190	14 320	16 140	19 700	23 630	4 460	4 050	2 000	8 690	6 910	4 890	6 350	57 430	17 930	35 080	5 240
1998 MD	307 750	45 247	25 510	14 900	16 720	20 030	22 900	5 350	4 020	2 060	9 090	7 080	5 220	6 560	58 840	17 890	32 240	4 660
1999 MD	313 210	45 186	25 180	14 930	16 810	19 350	22 680	5 940	4 140	2 040	9 180	7 070	5 350	6 690	57 980	19 910	34 790	4 670
2000 MD	334 890	45 744	24 860	15 470	17 600	19 540	23 640	6 380	4 150	1 940	9 450	7 250	5 310	6 710	65 140	23 100	39 920	5 330
<b>2000</b>																		
Mai	332 900	47 197	24 270	16 890	17 600	19 650	23 750	6 070	3 880	1 900	9 050	7 850	5 730	7 180	63 450	22 670	38 730	5 100
Juni	340 970	46 959	26 000	14 510	17 080	19 570	24 420	6 830	3 860	2 010	10 090	6 990	5 130	6 350	67 330	23 670	42 210	5 430
Juli	336 610	46 669	24 230	15 250	18 710	19 890	23 080	6 080	4 180	1 990	9 440	7 610	5 530	6 920	65 620	24 080	38 430	5 650
August	342 890	42 555	25 240	15 660	18 110	19 810	24 050	6 550	4 320	2 090	9 980	7 310	5 380	6 920	68 710	23 240	40 980	5 190
September	334 650	42 605	23 940	14 900	17 500	20 150	22 450	6 140	4 160	1 940	9 220	7 050	5 010	6 640	68 400	23 670	40 790	5 410
Oktober	333 230	48 503	23 670	15 120	16 910	18 980	23 570	6 700	4 000	1 840	9 100	6 990	5 040	6 550	67 150	23 150	39 640	5 220
November	334 840	48 585	24 460	15 590	17 230	19 220	23 500	6 830	4 070	1 810	9 770	6 820	5 240	6 500	66 690	22 770	40 570	5 160
Dezember	341 150	44 647	25 790	15 620	18 840	20 930	23 050	7 000	4 300	1 880	9 870	7 160	5 030	6 940	64 890	24 560	39 480	5 460
<b>2001</b>																		
Januar	350 540	48 452	25 910	17 350	20 550	22 060	24 630	7 490	4 370	1 890	10 500	7 130	5 990	7 610	65 420	24 870	35 360	5 190
Februar	342 730	47 825	25 890	16 240	...	20 990	23 950	6 710	4 160	1 830	10 460	6 690	5 310	7 110	65 920	22 240	38 040	5 420
März	333 020	50 794	...	...	...	...	22 070	7 320	4 140	...	9 810	6 480	...	7 160	64 860	22 300	37 400	5 150
April	...	46 988	...	...	...	...	...	...	...	...	...	6 140	...	6 870	...	...	34 170	5 540
Mai	...	47 586	...	...	...	...	...	...	...	...	...	...	...	...	...	...	...	...

\*) Die Angaben – ausgenommen die der Bundesrepublik Deutschland – sind den Veröffentlichungen der OECD entnommen und für die letzten Monate zum Teil mit Zahlen aus den Außenhandelsstatistiken der aufgeführten Länder ergänzt worden; es handelt sich teilweise um vorläufige Ergebnisse. Die ausführliche Schreibweise der einzelnen Ländernamen siehe Anhang.  
1) Einschl. der Angaben für Island (S), Norwegen (G), Finnland (G), Türkei (S) und Neuseeland (G), ohne Luxemburg Mexiko, Tschechische Republik, Ungarn, Polen und Republik Korea.  
2) Nach dem Gebietsstand seit dem 3.10.1990 – Ohne Gold. – 3) Einfuhr fob. – 4) Ausfuhr fas (free alongside ship). – 5) Einschl. nicht aufgliederbares Intrahandelsergebnis. – Einschl. Zuschätzung für Befreiungen. – 6) Einschl. Überseedepartements.

## Anhang II: Zeitreihenanalyse

### Methodische Erläuterungen

Die Zeitreihenanalyse zeigt die monatlich im Zeitablauf beobachteten ökonomischen Daten bereinigt von Einflüssen, die das Erkennen der mittel- bis langfristigen Entwicklungsrichtungen einer Reihe stören. Als Störfaktoren in den Ausgangsdaten können saisonale Einflüsse, Kalendereinflüsse – wie unterschiedliche Wochentagszusammensetzungen je Monat oder Quartal, bewegliche Feiertage, variierende Schul-/Werksferien – und extreme oder sonstige irreguläre Werte, z. B. verursacht durch Streiks, auftreten.

Das Statistische Bundesamt berechnet und veröffentlicht seit Jahren monatlich die Ergebnisse von Zeitreihenanalysen nach dem „Berliner Verfahren“<sup>1)</sup> Die aktuelle Version 4<sup>2)</sup> (BV4) zerlegt die Originalreihe in eine Trend – Konjunktur - Komponente, eine Saison- und Kalenderkomponente, in der sich alle saisonalen Einflüsse und ggf. Kalenderunregelmäßigkeiten widerspiegeln, und in eine Restkomponente.

Die *Trend - Konjunktur - Komponente* von BV4 wird häufig als Konjunkturindikator eingesetzt, da sie die mittel- bis langfristige „Grundtendenz“ der Reihe anzeigt, glatt und ohne unterjährige Schwingungen verläuft.

Nach den Erfahrungen ist auf der Basis der Trend-Konjunktur – Komponente eine zuverlässige Beurteilung der Entwicklungsrichtung am Ende einer Reihe aus Monatswerten – vor allem bei Konjunktumschwüngen – erst mit 3 bis 5 Monaten Zeitverzögerung zu erwarten. In diesem Zusammenhang ist es hilfreich, den aktuellen Verlauf der Trend – Konjunktur - Komponente nicht isoliert zu betrachten, sondern ihn mit den Monat für Monat sukzessiv ermittelten Verläufen der Vergangenheit zu vergleichen; man kann sich dabei auf die eingehende Betrachtung der sukzessiv geschätzten Enden (das sind die jeweils letzten beiden Werte) der Verläufe beschränken. Sie zeigen:

- wie ein jeweils neu hinzukommender Monatswert die Trend - Konjunktur - Komponente nach oben gezogen bzw. nach unten gedrückt hat und informieren so darüber, mit welchen Korrekturbewegungen von Monat zu Monat gerechnet werden muß,
- oft schon früher Änderungen in der „Grundtendenz“ der Reihe an als der aktuellen Verlauf der Trend-Konjunktur – Komponente allein: ein großer Unterschied zwischen der aktuellen Schätzung und der Vormonatsschätzung der Trend-Konjunktur-Komponente für einen Monat am Reihenende (z.B. für den vorletzten Reihenwert) kann bereits auf eine Änderung der konjunkturellen Entwicklung hindeuten, auch wenn noch kein Richtungswechsel angezeigt wird.

1) Das „Berliner Verfahren“ ist aus der Zusammenarbeit der Technischen Universität, Berlin, mit dem Deutschen Institut für Wirtschaftsforschung, Berlin, hervorgegangen. Siehe: Nullau, B.; Heiler, S.; Wäsch, P.; Meisner, B.; Filip, D.: Das

Die Schaubilder liefern diese Informationen.

Die *saison- und ggf. kalenderbereinigte Reihe* kann auch für Konjunkturdiagnosen genutzt werden; sie wird aus den Differenzen der Originalwerte und der Saison- und Kalenderkomponente gebildet. Die *saison- und ggf. kalenderbereinigte Reihe* unterscheidet sich von der eigentlich interessierenden „Grundtendenz“ der Ausgangsreihe noch um die Restkomponente. Ihr Verlauf ist daher im allgemeinen nicht glatt und zeigt häufige unterjährige Ausschläge, so daß die aktuelle Entwicklungsrichtung der Ausgangsreihe nicht unmittelbar abgelesen werden kann sondern erst gedanklich geglättet werden muß. Außerdem ist zu beachten, daß bei saisonbereinigten Werten verfahrensbedingt in jährlichen Abständen Änderungen in nennenswertem Ausmaß auftreten können.

Die *Restkomponente* dient in erster Linie dazu, Konjunkturanalysen anhand von *saison- und kalenderbereinigten* Daten zu erleichtern. Aus der Größe der Reste ergeben sich häufig Hinweise auf Sonderentwicklungen, wie z. B. *saisonunübliche* Witterungsverhältnisse, Vorzieh- und Nachholeffekte aufgrund gesetzlicher Regelungen, Arbeitskämpfe u.ä.

Die nachfolgenden *Tabellen* enthalten die monatlichen Originalwerte und die mit BV4 berechneten Werte der Trend - Konjunktur - Komponente, die *saison- und ggf. kalenderbereinigten* Werte und die Restkomponente für die letzten maximal 36 Monate des Analysezeitraums. Zu den Originalwerten wird außerdem die Veränderung gegenüber dem Vorjahresmonat (in %), zur Trend-Konjunktur-Komponente sowie zu den *saison- und ggf. kalenderbereinigten* Werten die jeweilige Veränderung gegenüber dem Vormonat (in %) ausgewiesen. Die Monate, in denen die Zeitreihe Extremwerte aufweist, die bereinigt wurden, werden mit \* gekennzeichnet. Im Mittelpunkt der *Schaubilder* steht die Darstellung der Trend - Konjunktur-Komponente. Die Schaubilder zeigen im einzelnen:

- den Verlauf der aktuellen Trend-Konjunktur-Komponente (durchgezogene Linie) über maximal 5 Jahre,
- die sukzessive ermittelten Enden der aktuellen Trend-Konjunktur-Verläufe (siehe Beschreibung im Abschnitt „Hinweise für die Interpretation der Analyseergebnisse“) soweit eine Berechnung auf der Basis der vorliegenden Zeitreihenwerte möglich ist,
- die Veränderung der Originalwerte zum gleichnamigen Vorjahresmonat als Balkendiagramm.

Der Maßstab eines Schaubildes richtet sich jeweils nach dem Wertebereich der abgebildeten Trend-Konjunktur-Komponente.

„Berliner Verfahren“. Ein Beitrag zur Zeitreihenanalyse, in: DIW-Beiträge zur Strukturforschung, Heft 7, Berlin 1969.  
2) Nourney, M.: „Umstellung der Zeitreihenanalyse“, in: Wirtschaft und Statistik 11/1983, S. 841.

Spezialhandel  
Einfuhr  
Tatsaechliche Werte  
Mill. DM

Jahr	Monat	Originalwert		Trend-Konjunktur-Komponente		Kalender- und Saisonbereinigter Wert		Restkomponente
		Mill. DM	Veränderung gegenüber Vorjahresmonat in %	Wert	Veränderung gegenüber Vormonat in %	Wert	Veränderung gegenüber Vormonat in %	Wert
1998	JUN	72280.0	9.9	68856.5	-0.2	69217.1	2.7	360.6
	JUL	72370.5	6.4	68711.8	-0.2	69396.4	0.3	684.6
	AUG	61838.3	5.4	68531.4	-0.3	68441.3	-1.4	-90.1
	SEP	66583.8	1.5	68398.1	-0.2	67760.9	-1.0	-637.2
	OKT	72653.9	0.8	68292.7	-0.2	68493.4	1.1	200.8
	NOV	67784.6	-0.2	68324.9	0.0	66999.8	-2.2	-1325.2
	DEZ	70600.3	7.3	68447.3	0.2	69598.6	3.9	1151.4
1999	JAN	61985.9	-9.7	68700.4	0.4	66611.6	-4.3	-2088.8
	FEB	66027.1	-0.0	69047.9	0.5	69671.2	4.6	623.3
	MAE	74550.8	4.1	69597.4	0.8	69235.4	-0.6	-361.9
	APR	70726.4	-3.8	70130.0	0.8	69915.1	1.0	-214.9
	MAI	71734.4	11.6	70840.6	1.0	70557.8	0.9	-282.9
	JUN	74301.7	2.8	71688.3	1.2	72825.5	3.2	1137.3
	JUL	73075.4	1.0	72542.9	1.2	72602.3	-0.3	59.4
	AUG	69879.7	13.0	73535.1	1.4	74231.9	2.2	696.8
	SEP	73166.8	9.9	74525.6	1.3	74991.4	1.0	465.8
	OKT	76356.7	5.1	75505.0	1.3	74256.8	-1.0	-1248.3
	NOV	80684.8	19.0	76568.4	1.4	76570.5	3.1	2.1
	DEZ	77457.1	9.7	77756.4	1.6	76135.5	-0.6	-1620.9
2000	JAN	76104.0	22.8	79025.5	1.6	79715.9	4.7	690.4
	FEB	76910.0	16.5	80536.1	1.9	78878.4	-1.1	-1657.7
	MAE	90053.0	20.8	82059.1	1.9	83935.5	6.4	1876.4
	APR	78171.0	10.5	83715.9	2.0	81589.8	-2.8	-2126.1
	MAI *	93478.0	30.3	85537.6	2.2	89591.8	9.8	4054.2
	JUN	84109.0	13.2	87194.9	1.9	84073.6	-6.2	-3121.3
	JUL	85850.0	17.5	88683.6	1.7	87400.3	4.0	-1283.3
	AUG	86668.0	24.0	90053.8	1.5	89090.0	1.9	-963.8
	SEP	87518.0	19.6	91375.3	1.5	90535.8	1.6	-839.4
	OKT *	97849.0	28.1	92554.8	1.3	94239.3	4.1	1684.4
	NOV	101716.0	26.1	93613.1	1.1	95672.4	1.5	2059.3
	DEZ	94611.0	22.1	94021.9	0.4	95811.3	0.1	1789.3
2001	JAN	92416.6	21.4	93922.1	-0.1	93523.6	-2.4	-398.6
	FEB	88992.3	15.7	93619.3	-0.3	94801.8	1.4	1182.6
	MAE	91967.1	2.1	93172.9	-0.5	88826.9	-6.3	-4345.9
	APR	92560.0	18.4	92976.9	-0.2	94651.7	6.6	1674.8
	MAI	92104.0	-1.5	92878.9	-0.1	88855.1	-6.1	-4023.8

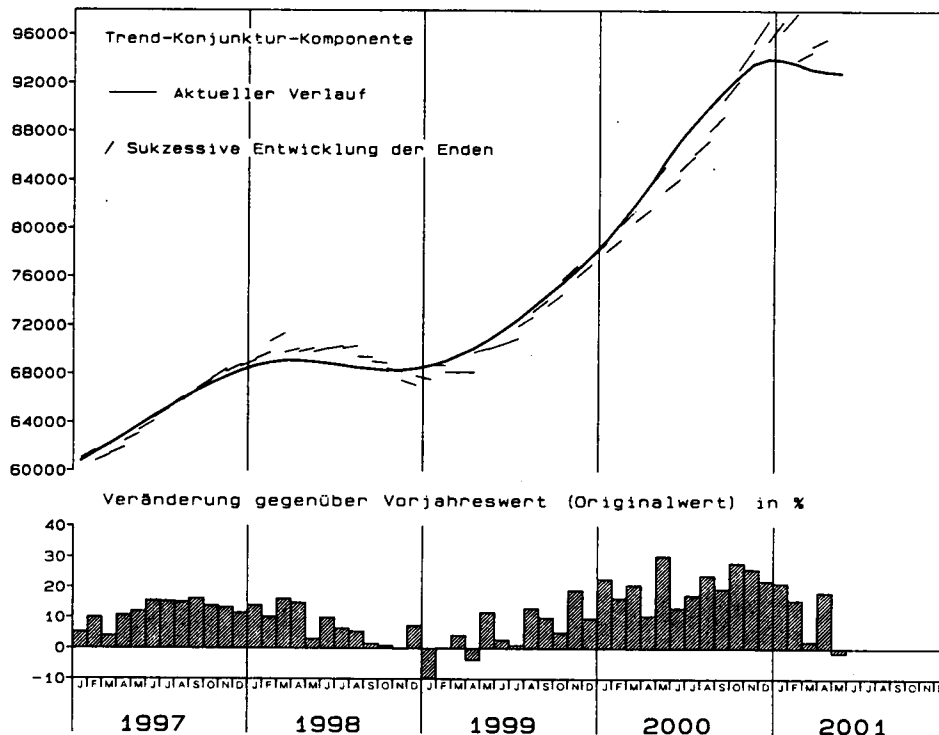

Spezialhandel  
Ausfuhr  
Tatsaechliche Werte  
Mill. DM

Jahr	Monat	Originalwert		Trend-Konjunktur-Komponente		Kalender- und Saisonbereinigter Wert		Restkomponente
		Mill. DM	Veränderung gegenüber Vorjahresmonat in %	Wert	Veränderung gegenüber Vormonat in %	Wert	Veränderung gegenüber Vormonat in %	Wert
1998	JUN	82886.2	6.8	79861.2	-0.2	79265.1	-1.1	-596.1
	JUL	85668.1	8.6	79666.4	-0.2	80508.3	1.6	841.9
	AUG	69667.9	5.3	79444.3	-0.3	79253.1	-1.6	-191.1
	SEP	77410.1	-2.2	79244.4	-0.3	77983.9	-1.6	-1260.5
	OKT	84369.9	3.0	79092.0	-0.2	79744.2	2.3	652.2
	NOV	82821.1	4.4	79037.4	-0.1	78840.9	-1.1	-196.5
	DEZ	76106.0	-2.1	79039.9	0.0	78231.4	-0.8	-808.5
1999	JAN	70141.4	-5.0	79177.1	0.2	78812.5	0.7	-364.6
	FEB	76826.1	-0.5	79457.7	0.4	79427.1	0.8	-30.6
	MAE	85558.3	2.2	79905.6	0.6	78878.3	-0.7	-1027.3
	APR	81741.9	-2.6	80444.6	0.7	80480.4	2.0	35.8
	MAI	78088.6	0.6	81161.8	0.9	79985.8	-0.6	-1175.9
	JUN	87627.6	5.7	82054.8	1.1	83149.3	4.0	1094.6
	JUL	86967.4	1.5	83014.1	1.2	83275.9	0.2	261.9
	AUG	75795.8	8.8	84068.9	1.3	84583.6	1.6	514.7
	SEP	84012.0	8.5	85139.0	1.3	85756.1	1.4	617.1
	OKT	87382.1	3.6	86247.6	1.3	84506.9	-1.5	-1740.8
	NOV	95950.8	15.9	87427.7	1.4	88127.1	4.3	699.4
	DEZ	87396.1	14.8	88621.6	1.4	88623.8	0.6	2.2
2000	JAN	82232.0	17.2	89831.5	1.4	89266.6	0.7	-564.9
	FEB	90841.0	18.2	91160.6	1.5	90660.1	1.6	-500.5
	MAE	101971.0	19.2	92497.6	1.5	94235.3	3.9	1737.6
	APR	88508.0	8.3	93869.0	1.5	92367.6	-2.0	-1501.4
	MAI *	102003.0	30.6	95349.6	1.6	98531.3	6.7	3181.8
	JUN	96894.0	10.6	96734.3	1.5	95280.6	-3.3	-1453.7
	JUL	97228.0	11.8	98044.9	1.4	96685.8	1.5	-1359.2
	AUG	92216.0	21.7	99301.1	1.3	98315.1	1.7	-986.0
	SEP	95668.0	13.9	100523.6	1.2	99290.0	1.0	-1233.6
	OKT *	111280.0	27.3	101689.8	1.2	106893.9	7.7	5204.1
	NOV	111057.0	15.7	102835.9	1.1	102626.0	-4.0	-209.9
	DEZ	97448.0	11.5	103618.6	0.8	103486.8	0.8	-131.8
2001	JAN	101127.4	23.0	104135.2	0.5	105405.3	1.9	1270.1
	FEB	101634.1	11.9	104534.7	0.4	105534.9	0.1	1000.3
	MAE	109354.3	7.2	104858.6	0.3	102704.6	-2.7	-2154.0
	APR	103131.1	16.5	105322.4	0.4	105890.7	3.1	568.3
	MAI	106614.5	4.5	105872.0	0.5	103869.3	-1.9	-2002.8

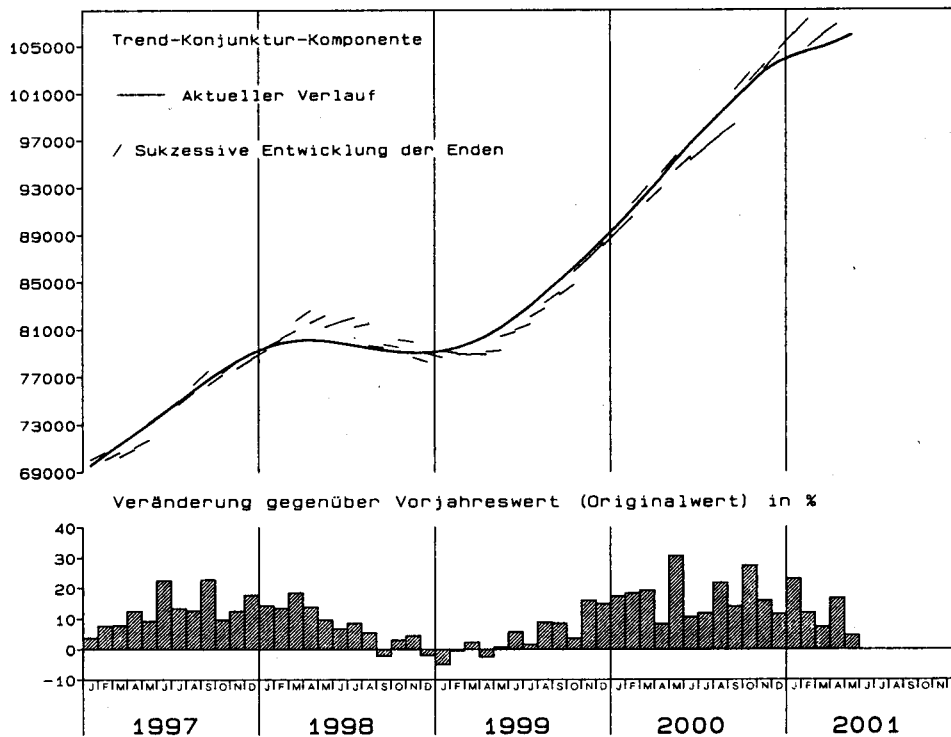

Spezialhandel  
Aussenhandelssaldo  
Tatsächliche Werte  
Mill. DM

Jahr	Monat	Originalwert		Trend-Konjunktur-Komponente		Kalender- und Saisonbereinigter Wert		Restkomponente
		Mill. DM	Veränderung gegenüber Vorjahresmonat in %	Wert	Veränderung gegenüber Vormonat in %	Wert	Veränderung gegenüber Vormonat in %	Wert
1998	JUN	10606.2	-10.5	10972.1	-0.6	9639.6	-27.0	-1332.5
	JUL	13297.6	21.9	10913.7	-0.5	11025.3	14.4	111.6
	AUG	7829.6	4.4	10867.9	-0.4	11057.5	0.3	189.6
	SEP	10826.3	-19.8	10787.6	-0.7	10035.6	-9.2	-752.0
	OKT	11715.9	19.6	10720.8	-0.6	11280.9	12.4	560.1
	NOV	15036.4	32.0	10619.2	-0.9	11690.6	3.6	1071.4
	DEZ	5505.8	-53.8	10494.6	-1.2	8240.6	-29.5	-2254.1
1999	JAN	8155.5	56.9	10384.8	-1.0	11976.5	45.3	1591.7
	FEB	10799.1	-3.2	10342.6	-0.4	9779.4	-18.3	-563.2
	MAE	11007.5	-8.8	10278.0	-0.6	9940.6	1.6	-337.4
	APR	11015.5	6.2	10288.9	0.1	10734.0	8.0	445.1
	MAI	6354.2	-52.5	10327.4	0.4	8588.5	-20.0	-1738.9
	JUN	13325.9	25.6	10424.1	0.9	10987.1	27.9	563.1
	JUL	13892.1	4.5	10561.3	1.3	10993.1	0.1	431.8
	AUG	5916.1	-24.4	10642.7	0.8	10174.4	-7.4	-468.4
	SEP	10845.3	0.2	10713.8	0.7	10996.8	8.1	283.0
	OKT	11025.4	-5.9	10838.3	1.2	9773.3	-11.1	-1065.0
	NOV	15266.1	1.5	10962.0	1.1	11894.4	21.7	932.4
	DEZ	9938.9	80.5	10967.6	0.1	13090.2	10.1	2122.6
2000	JAN	6128.0	-24.9	10898.6	-0.6	9610.7	-26.6	-1287.9
	FEB	13931.0	29.0	10717.1	-1.7	11800.3	22.8	1083.2
	MAE	11918.0	8.3	10535.0	-1.7	10314.5	-12.6	-220.6
	APR	10337.0	-6.2	10253.9	-2.7	10522.2	2.0	268.3
	MAI	8525.0	34.2	9915.0	-3.3	10056.5	-4.4	141.6
	JUN	12785.0	-4.1	9637.2	-2.8	10308.0	2.5	670.8
	JUL	11378.0	-18.1	9456.3	-1.9	9111.2	-11.6	-345.1
	AUG	5548.0	-6.2	9343.4	-1.2	9665.2	6.1	321.8
	SEP	8150.0	-24.9	9247.2	-1.0	8752.9	-9.4	-494.3
	OKT	13431.0	21.8	9235.0	-0.1	11629.0	32.9	2393.9
	NOV	9341.0	-38.8	9304.2	0.7	6963.3	-40.1	-2340.9
	DEZ	2837.0	-71.5	9661.6	3.8	7062.5	1.4	-2599.1
2001	JAN	8710.8	42.1	10260.2	6.2	12034.4	70.4	1774.2
	FEB	12641.9	-9.3	10945.0	6.7	10794.7	-10.3	-150.3
	MAE *	17387.3	45.9	11696.8	6.9	14638.9	35.6	2942.1
	APR	10571.1	2.3	12354.4	5.6	11343.1	-22.5	-1011.3
	MAI	14510.5	70.2	12987.7	5.1	15143.9	33.5	2156.3

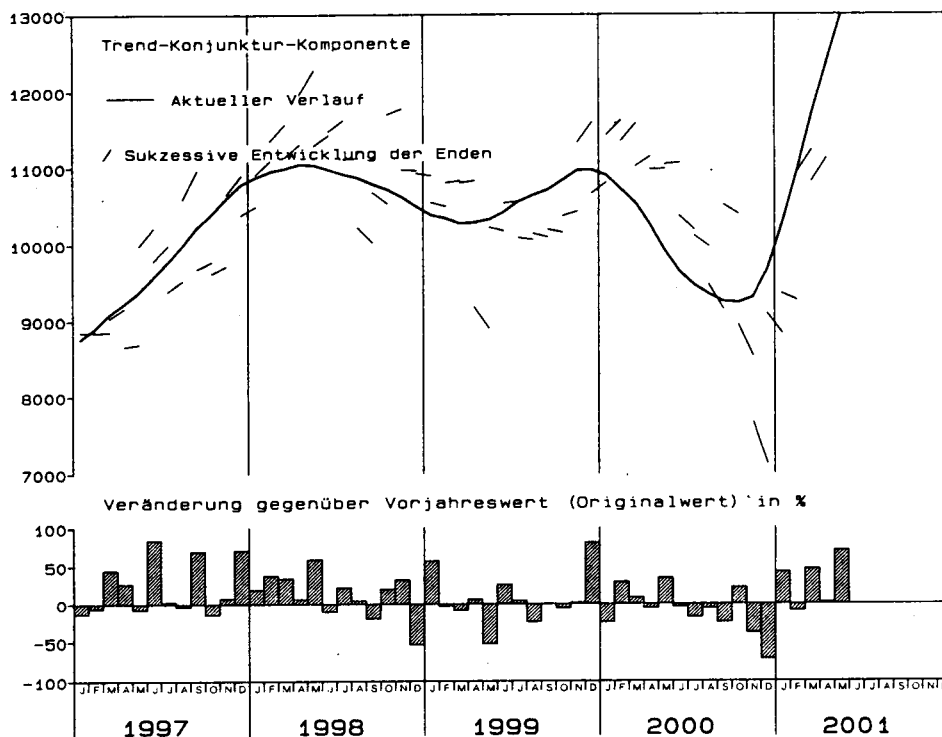

Statistisches Bundesamt  
Länderverzeichnis für die Außenhandelsstatistik

Stand: Januar 2001

001	Frankreich	Frankr	314	Gabun	Gabun	625	Besetzte palästinensische Gebiete	
003	Niederlande	Niedl	318	Republik Kongo	R Kong			Bpal G
004	Deutschland	Deut	322	Demokratische Republik Kongo	DR Kon	626	Osttimor	Osttim
005	Italien	Ital	324	Ruanda	Ruanda	628	Jordanien	Jordan
006	Vereinigtes Königreich	G Brit	328	Burundi	Burund	632	Saudi-Arabien	Saudia
007	Irland	Irland	329	St. Helena	St Hel	636	Kuwait	Kuwait
008	Dänemark	Daenm	330	Angola	Angola	640	Bahrain	Bahrai
009	Griechenland	Griech	334	Äthiopien	Aethio	644	Katar	Katar
010	Portugal	Portug	336	Eritrea	Eritre	647	Vereinigte Arabische Emirate	A Emir
011	Spanien	Span	338	Dschibuti	Dsbuti			Oman
013	Schweden	Schwed	342	Somalia	Somali	649	Oman	Oman
014	Finnland	Finnl	346	Kenia	Kenia	653	Jemen	Jemen
015	Österreich	Oester	350	Uganda	Uganda	660	Afghanistan	Afghan
017	Belgien	Belgi	352	Vereinigte Republik Tansania	Tansan	662	Pakistan	Pakist
018	Luxemburg	Luxemb	355	Seychellen	Seych	664	Indien	Indien
020	Ceuta	Ceuta	357	Brit. Territor. im Ind. Ozean	Ind Oz	666	Bangladesch	Bangla
023	Melilla	Melill	366	Mosambik	Mosamb	667	Malediven	Maldiv
024	Island	Island	370	Madagaskar	Madag	669	Sri Lanka	Sri Lan
028	Norwegen	Norweg	373	Mauritius	Maurit	672	Nepal	Nepal
037	Liechtenstein	Liecht	375	Komoren	Komor	675	Bhutan	Bhutan
039	Schweiz	Schweiz	377	Mayotte	Mayott	676	Myanmar	Myan
041	Färöer	Faroer	378	Sambia	Sambia	680	Thailand	Thail
043	Andorra	Andorr	382	Simbabwe	Simbab	684	Demokrat. Volksrepublik Laos	Laos
044	Gibraltar	Gibral	386	Malawi	Malawi	690	Vietnam	Vietn
045	Vatikanstadt	Vatik	388	Südafrika	S Afr	696	Kambodscha	Kambod
046	Malta	Malta	389	Namibia	Namib	700	Indonesien	Indone
047	San Marino	Marino	391	Botsuana	Botsu	701	Malaysia	Malays
052	Türkei	Tuerk	393	Swasiland	Swasi	703	Brunei Darussalam	Brunei
053	Estland	Estdl	395	Lesotho	Lesoth	706	Singapur	Singap
054	Lettland	Lettld				708	Philippinen	Philip
055	Litauen	Litau				716	Mongolei	Mongol
060	Polen	Polen	400	Vereinigte Staaten	USA	720	Volksrepublik China	China
061	Tschechische Republik	Tsche	404	Kanada	Kanada	724	Demokrat. Volksrep. Korea	DV Kor
063	Slowakei	Slowak	406	Grönland	Groenl	728	Republik Korea	RepKor
064	Ungarn	Ungarn	408	St. Pierre und Miquelon	Pierre	732	Japan	Japan
066	Rumänien	Rumaen	412	Mexiko	Mexiko	736	Taiwan	Taiwan
068	Bulgarien	Bulgar	413	Bermuda	Bermud	740	Hongkong	Hongk
070	Albanien	Alban	416	Guatemala	Guatem	743	Macau	Macau
072	Ukraine	Ukrain	421	Belize	Belize			
073	Belarus	Belars	424	Honduras	Hondur			
074	Republik Moldau	Moldau	428	El Salvador	El Sal	800	Australien	Austral
075	Russische Föderation	Russld	432	Nicaragua	Nicara	801	Papua-Neuguinea	Papua
076	Georgien	Georg	436	Costa Rica	Costa	803	Nauru	Nauru
077	Armenien	Armen	442	Panama	Panama	804	Neuseeland	Neusee
078	Aserbaidshan	Aserb	446	Anguilla	Anguil	806	Salomonen	Salom
079	Kasachstan	Kasach	448	Kuba	Kuba	807	Tuvalu	Tuvalu
080	Turkmenistan	Turkm	449	St. Kitts und Nevis	St Kit	809	Neukaledonien	Neukal
081	Usbekistan	Usbek	452	Haiti	Haiti	811	Wallis und Futuna	Wallis
082	Tadschikistan	Tadsch	453	Bahamas	Bahama	812	Kiribati	Kiriba
083	Kirgisistan	Kirgis	454	Turks- und Caicosinseln	Turk I	813	Pitcairn	Pitcai
091	Slowenien	Slowen	456	Dominikanische Republik	Dom Rp	815	Fidschi	Fidsch
092	Kroatien	Kroat	457	Amerikan. Jungferninseln	Am Jgf	816	Vanuatu	Vanua
093	Bosnien und Herzegowina	B Herz	459	Antigua und Barbuda	Antigu	817	Tonga	Tonga
094	Jugoslawien	Jugosl	460	Dominica	Domini	819	Samoa	Samoa
096	Ehemalige Jugoslawische Republik Mazedonien	Mazed	463	Kaimaninseln	Kaiman	820	Nördliche Marianen	Marian
			464	Jamaika	Jamaik	822	Französisch-Polynesien	F Poly
			465	St. Lucia	Lucia	823	Föderierte Staaten von Mikronesien	Mikron
			467	St. Vincent u. d. Grenadinen	Vincen			Marsh
204	Marokko	Marokk	468	Britische Jungferninseln	Br Jgf	824	Marshallinseln	Marsh
208	Algerien	Alger	469	Barbados	Barbad	825	Palau	Palau
212	Tunesien	Tunes	470	Montserrat	Monts	830	Amerikanisch-Samoa	Asamoa
216	Libysch-Arabische Dschamahirija	Libyen	472	Trinidad und Tobago	Trinid	831	Guam	Guam
			473	Grenada	Grenad	832	Amerikanische Überseeinseln, kleinere	A Uebi
220	Ägypten	Aegypt	474	Aruba	Aruba			Kokosi
224	Sudan	Sudan	478	Niederländische Antillen	Ni Ant	833	Kokosinseln (Keelinginseln)	Kokosi
228	Mauretanien	Mauret	480	Kolumbien	Kolumb	834	Weihnachtsinsel	Weihni
232	Mali	Mali	484	Venezuela	Venezu	835	Heard und McDonaldinseln	Heard
236	Burkina Faso	Burkin	488	Guyana	Guyana	836	Norfolkinsel	Norfal
240	Niger	Niger	492	Suriname	Surin	837	Cookinseln	Cookin
244	Tschad	Tschad	500	Ecuador	Ecuad	838	Niue	Niue
247	Kap Verde	K Verd	504	Peru	Peru	839	Tokelau	Tokel
248	Senegal	Seneg	508	Brasilien	Brasil	891	Antarktis	Antark
252	Gambia	Gambia	512	Chile	Chile	892	Bouvetinsel	Bouvet
257	Guinea-Bissau	Bissau	516	Bolivien	Boliv	893	Südgeorgien und die Südl. Sandwichinseln	Sgeorg
260	Guinea	Guinea	520	Paraguay	Paragu			F Sued
264	Sierra Leone	Sier L	524	Uruguay	Urugu	894	Französische Südgebiete	
268	Liberia	Liberi	528	Argentinien	Argent			
272	Côte d'Ivoire	Côte Iv	529	Falklandinseln	Falkl			
276	Ghana	Ghana						
280	Togo	Togo						
284	Benin	Benin	600	Zypern	Zypern			
288	Nigeria	Nigeri	604	Libanon	Liban			
302	Kamerun	Kameru	608	Arab. Republik Syrien	Syrien			Schiff
306	Zentralafrikanische Rep.	Zentaf	612	Irak	Irak			
310	Äquatorialguinea	Ae Gui	616	Islamische Republik Iran	Iran			
311	São Tomé und Príncipe	S Tomé	624	Israel	Israel	958	Nicht ermittelte Länder und Gebiete	N erm
						950	Schiffs- und Luftfahrzeugbedarf (Einfuhr auf deutsche und Ausfuhr bzw. Durchfuhr auf fremde Seeschiffe und Luftfahrzeuge)	Schiff

# Alphabetisches Stichwortverzeichnis

Abu Dhabi	647	Dänemark	008	Jugoslawien	094	Nicaragua	432	St. Helena-I	329
Aden	653	Dahome (ehem.)	284	Jungfern-I <sup>n</sup> ,		Niederl. Antillen	478	St. Kitts u. Nevis-I	449
Adschman	647	Demokratische		Amerik.	457	Niederlande	003	St. Lucia-I	465
Ägypten	220	Republik Kongo	322	Jungfern-I <sup>n</sup> , Brit.	468	Niger	240	St. Martin-I (franz.)	001
Äquatorialguinea	310	Demokratische				Nigeria	288	St. Martin-I (niederl.)	478
Äthiopien	334	Volsrep. Korea	724	Kaiman-I <sup>n</sup>	463	Niue	838	St. Pierre u. Miquelon-I	408
Afghanistan	660	Demokratische		Kambodscha	696	Nördl. Marianen	820	St. Vincent und die	
Albanien	070	Volsrep. Laos	684	Kamerun	302	Nordborneo, (Sabah)	701	Grenadinen	467
Algerien	208	Désirade-I	001	Kanada	404	Nordirland	006	Sudan	224
Alofi-I	811	Dominica-I	460	Kanal-I <sup>n</sup> , Brit.	006	Norfolk-I	836	Südafrika	388
Amerik.-Übersee-I <sup>n</sup>		Dominikanische		Kanarische I <sup>n</sup>	011	Norwegen	028	Südborneo	700
kleinere	832	Republik	456	Kap Verde	247			Südgeorgien und die	
Amerik.-Samoa	830	Dschibuti	338	Karolinen-I <sup>n</sup>	823	Obervolta (ehem.)	236	Südl. Sandwich-I <sup>n</sup>	893
Amiranten-I <sup>n</sup>	355	Dubai	647	Kasachstan	079	Österreich	015	Suriname	492
Andorra	043			Katar	644	Oman	649	Svalbard	028
Angola	330	Ecuador	500	Kenia	346	Osttimor	626	Swan-(Schwan-) I <sup>n</sup>	424
Anguilla-I	446	El Salvador	428	Kirgisistan	083			Swasiland	393
Annobon-I	310	Eritreä	336	Kiribati	812	Pakistan	662		
Antarktis	891	Estland	053	Kokos-I <sup>n</sup> (Keeling-I)	833	Palau	825	Tadschikistan	082
Antigua-I	459			Kolumbien	480	Panama (einschl.		Tahiti-I	822
Arab. Emirate, Ver.	647	Färöer-I <sup>n</sup>	041	Komoren	375	Kanalzone)	442	Taiwan	736
Arab. Republik		Falkland-I <sup>n</sup>	529	Kroatien	092	Papua-Neuguinea	801	Tasmanien	800
Syrien	608	Fidschi	815	Kuba	448	Paraguay	520	Teneriffa	011
Argentinien	528	Finnland	014	Kuwait	636	Peru	504	Thailand	680
Armenien	077	Föderierte Staaten				Philippinen	708	Tibet	720
Aruba-I	474	von Mikronesien	823	Lesotho	395	Pitcairn	813	Timor, Portugie-	
Ascension	329	Formosa	736	Les Saintes-I <sup>n</sup>	001	Polen	060	sisch- (ehem.)	700
Aserbaidshjan	078	Frankreich	001	Lettland	054	Polynesien, Fr.	822	Tobago-I	472
Australien	800	Franz. Südgebiete	894	Libanon	604	Portugal	010	Togo	280
Azoren	010	Fudschaira	647	Liberia	268	Principe-I	311	Tokelau	839
		Futuna-I	811	Libysch-Arabische		Puerto Rico	400	Tonga	817
				Dschamahirija	216			Trinidad-I	472
Bahamas	453	Gabun	314	Liechtenstein	037	Ras el-Chaima	647	Tristan da Cunha-I	329
Bahrain	640	Galapagos-I <sup>n</sup>	500	Litauen	055	Réunion	001	Tschad	244
Bangladesch	666	Gambia	252	Lord-Howe-I		Republik Kongo	318	Tschagos-I <sup>n</sup>	357
Barbados-I	469	Gazastreifen	625	(austral.)	800	Republik Korea	728	Tschechische	
Barbuda	459	Georgien	076	Lord-Howe-I <sup>n</sup>		Republik Moldau	074	Republik	061
Belarus	073	Gesellschafts-I <sup>n</sup>	822	(Salomonen)	806	Rhodesien (ehem)	382		
Belgien	017	Ghana	276	Luxemburg	018	Riukiu-I <sup>n</sup>	732	Tuamotu-	
Belize	421	Gibraltar	044			(Paumotu-) I <sup>n</sup>	822	Tubuai-I <sup>n</sup>	822
Benin	284	Giibert-I <sup>n</sup> (ehem.)	812	Macau	743	Ruanda	324	Türkei	052
Bermuda	413	Grenada-I	473	Madagaskar	370	Rumänien	066	Tunesien	212
Besetzte palästin.		Griechenland	009	Madeira	010	Russische		Turkmenistan	080
Gebiete	625	Grönland	406	Malawi	386	Föderation	075	Turks-I <sup>n</sup>	454
Bhutan	675	Großbritannien	006	Malaysia	701			Tuvalu	807
Birma (ehem.)	676	Guadeloupe-I <sup>n</sup>	001	Malediven	667	Sabah	701		
Bolivien	516	Guam	831	Mali	232	Saba-I	478	Uganda	350
Bonaire-I	478	Guatemala	416	Malta	046	Salomonen	806	Ukraine	072
Borneo, Nord-	701	Guayana, Franz.	001	Man-I	006	Salomon-I <sup>n</sup>		Umm al-Kaiwain	647
Borneo, Süd-	700	Guinea	260	Mandschurei	720	(Papua)	801	Ungarn	064
Bosnien und		Guinea-Bissau	257	Marie-Galante-I	001	Sambia	378	Ungarn	064
Herzegowina	093	Guyana	488	Marokko	204	Samoa	819	Uruguay	524
Botsuana	391	Haiti	452	Marshallinseln	824	San Marino	047	Usbekistan	081
Bouvet-I	892	Heard und Mc-		Martinique-I	001	Sansibar	352		
Brasilien	508	Donald-I <sup>n</sup>	835	Mauretanien	228	Santa-Cruz-I <sup>n</sup>	806	Vanuatu	816
Brit. Territorium im		Honduras	424	Mauritius	373	São-Tomé-I	311	Vatikanstadt	045
Ind. Ozean	357	Hongkong	740	Mayotte	377	Sarawak	701	Venezuela	484
Brunei Darussalam	703	Indien	664	Mazedonien	096	Saudi-Arabien	632	Verein. Arab.	
Büsingen	039	Indonesien	700	Melilla	023	Schardscha	647	Emirate	647
Bulgarien	068	Irak	612	Mexiko	412	Schweden	013	Vereinigte Republik	
Burkina Faso	236	Irland	007	Miquelon-I <sup>n</sup>	408	Schweiz	039	Tansania	352
Burundi	328	Innere Mongolei	720	Monaco	001	Senegal	248	Vereinigtes Königreich	006
		Israel	624	Mongolei	716	Seychellen	355	Vereinigte Staaten	400
		Italien	005	Montenegro	094	Sierra Leone	264	Vietnam	690
Cabinda-Landana	330	Islamische		Montserrat-I	470	Sikkim	664	Volksrep. China	720
Caicos-I <sup>n</sup>	454	Republik Iran	616	Mosambik	366	Simbabwe	382		
Campbell-I	804	Island	024	Myanmar	676	Singapur	706	Wallis-I <sup>n</sup>	811
Ceuta	020	Israel	624			Slowakei	063	Weihnachts-I	834
Ceylon (ehem.)	669	Italien	005	Namibia	389	Slowenien	091	(Paz. Oz.)	812
Chile	512	Jamaika	464	Nauru	803	Somalia	342	Weißrußland	073
Cook-I <sup>n</sup>	837	Japan	732	Nepal	672	Sous-le-Vent-I <sup>n</sup>	822		
Costa Rica	436	Jemen	653	Neukaledonien	809	Spanien	011	Zentralafrikanische	
Côte d'Ivoire	272	Jordanien	628	Neuseeland	804	Sri Lanka	669	Republik	306
Cristobal	442			Nevis-I	449	St. Barthélemy	458	Zypern	600
Curacao-I	478					St. Eustatius-I	478		

# Ländergruppen<sup>1)</sup>

## EU-Länder

Frankreich  
Niederlande  
Italien  
Verein. Königreich  
Irland  
Dänemark  
Griechenland  
Portugal  
Spanien  
Schweden  
Finnland  
Österreich  
Belgien  
Luxemburg

## EFTA-Länder

Island  
Norwegen  
Liechtenstein  
Schweiz

## MITTEL- UND OSTEURO- PÄISCHE Länder

Estland  
Lettland  
Litauen  
Polen  
Tschechische Republik  
Slowakei  
Ungarn  
Rumänien  
Bulgarien  
Albanien  
Ukraine  
Belarus  
Republik Moldau  
Russische Föderation  
Georgien  
Armenien  
Aserbaidschan  
Kasachstan  
Turkmenistan  
Usbekistan  
Tadschikistan  
Kirgisistan  
Slowenien  
Kroatien  
Bosnien u. Herzegowina  
Jugoslawien  
Ehemalige Jugoslawi-  
sche Rep. Mazedonien

## NAFTA-Länder

Vereinigte Staaten  
Kanada  
Mexiko

## ASEAN-Länder

Myanmar  
Thailand  
Demokratische  
Volksrepublik Laos  
Vietnam  
Kambodscha

Indonesien  
Malaysia  
Brunei Darussalam  
Singapur  
Philippinen

## Anderer Länder

Ceuta  
Melilla  
Färöer  
Andorra  
Gibraltar  
Vatikanstadt  
Malta  
San Marino  
Türkei  
Marokko  
Algerien  
Tunesien  
Libysch-Arabische  
Dschamahirija  
Ägypten  
Sudan  
Mauretanien  
Mali  
Burkina Faso  
Niger  
Tschad  
Kap Verde  
Senegal  
Gambia  
Guinea-Bissau  
Guinea  
Sierra Leone  
Liberia  
Côte d'Ivoire  
Ghana  
Togo  
Benin  
Nigeria  
Kamerun  
Zentralafrikanische Rep.  
Äquatorialguinea  
S. Tomé und Príncipe  
Gabun  
Republik Kongo  
Demokrat. Rep. Kongo  
Ruanda  
Burundi  
St. Helena  
Angola  
Äthiopien  
Eritrea  
Dschibuti  
Somalia  
Kenia  
Uganda  
Verein. Republik Tansania  
Seychellen  
Britisches Territorium im  
Indischen Ozean  
Mosambik  
Madagaskar  
Mauritius  
Komoren

Mayotte  
Sambia  
Simbabwe  
Malawi  
Südafrika  
Namibia  
Botsuana  
Swasiland  
Lesotho  
Grönland  
St. Pierre und Miquelon  
Bermuda  
Guatemala  
Belize  
Honduras  
El Salvador  
Nicaragua  
Costa Rica  
Panama  
Anguilla  
Kuba  
St. Kitts und Nevis  
Haiti  
Bahamas  
Turks-, Caicosinseln  
Dominikanische Rep.  
Am. Jungferninseln  
Antigua und Barbuda  
Dominica  
Kaimaninseln  
Jamaika  
St. Lucia  
St. Vincent und die  
Grenadien  
Brit. Jungferninseln  
Barbados  
Montserrat  
Trinidad und Tobago  
Grenada  
Aruba  
Niederländische Antillen  
Kolumbien  
Venezuela  
Guyana  
Suriname  
Ecuador  
Peru  
Brasilien  
Chile  
Bolivien  
Paraguay  
Uruguay  
Argentinien  
Falklandinseln  
Zypern  
Libanon  
Arab. Republik Syrien  
Irak  
Islamische Republik Iran  
Israel  
Besetzte palästinensi-  
sche Gebiete  
Osttimor  
Jordanien  
Saudi-Arabien

Kuwait  
Bahrain  
Katar  
Verein. Arab. Emirate  
Oman  
Jemen  
Afghanistan  
Pakistan  
Indien  
Bangladesch  
Malediven  
Sri Lanka  
Nepal  
Bhutan  
Mongolei  
Volksrepublik China  
Demokratische Volks-  
republik Korea  
Republik Korea  
Japan  
Taiwan  
Hongkong  
Macau  
Australien  
Papua-Neuguinea  
Nauru  
Neuseeland  
Salomonen  
Tuvalu  
Neukaledonien  
Wallis und Futuna  
Kiribati  
Pitcairn  
Fidschi  
Vanuatu  
Tonga  
Samoa  
Nördliche Marianen  
Französisch-Polynesien  
Föderierte Staaten von  
Mikronesien  
Marshallinseln  
Palau  
Amerikanisch-Samoa  
Guam  
Amerikanische Übersee-  
inseln, kleinere  
Kokosinseln (Keeling-  
inseln)  
Weihnachtsinsel  
Heard und McDonald-  
inseln  
Norfolkinsel  
Cookinseln  
Niue  
Tokelau  
Antarktis  
Bouvetinsel  
Südgeorgien u. d. Südli-  
chen Sandwichinseln  
Französische Südgebiete  
Schiffs- und  
Luftfahrzeugbedarf  
Nicht ermittelte Länder  
und Gebiete

1) Der vollständige Umfang der einzelnen Länderpositionen ist im vorstehenden Länderverzeichnis für die Außenhandelsstatistik dargestellt.



# Fachserie 7: Außenhandel

## Reihe 1: Zusammenfassende Übersichten für den Außenhandel

Die etwa 6 Wochen nach dem Berichtsmonat erscheinende *Monatsveröffentlichung* enthält die wichtigsten Ein- und Ausfuhrzahlen des *Spezialhandels* nach Warengruppen, nach Ländern und Ländergruppen (EU-Länder, EFTA-Länder, MOE-Länder, NAFTA- und ASEAN-Länder) sowie Übersichten über Außenhandelsvolumen und -indizes.

Außerdem wird in der Abgrenzung des *Generalhandels* die monatliche Entwicklung der Ein- und Ausfuhr nach Warengruppen der Ernährungswirtschaft und der Gewerblichen Wirtschaft dargestellt.

Als Anhang erscheint eine Übersicht über den Außenhandel der Mitgliedsländer der OECD.

Der Jahresbericht mit erweitertem Tabellenprogramm enthält u.a. auch Angaben über den Lager- und Veredelungsverkehr.

## Reihe 2: Außenhandel nach Waren und Ländern (Spezialhandel)

In dem *Monatsbericht* werden die Ergebnisse (Menge und Wert) der Ein- und Ausfuhr nach fast allen achtstelligen Warennummern des Warenverzeichnisses für die Außenhandelsstatistik in der Gliederung nach den wichtigsten Ursprungs- und Bestimmungsländern veröffentlicht. Der Dezemberbericht ist gleichzeitig *Jahresbericht*.

## Reihe 3: Außenhandel nach Ländern und Warengruppen (Spezialhandel)

In dieser Reihe werden *halbjährlich* die Ergebnisse der Ein- und Ausfuhr nach Ursprungs- und Bestimmungsländern in der Unterteilung nach Warengruppen und -untergruppen der Ernährungswirtschaft und der Gewerblichen Wirtschaft ausgewiesen.

Der zweite Halbjahresbericht ist gleichzeitig *Jahresbericht*.

## Reihe 7: Außenhandel nach Ländern und Güterabteilungen der Produktionsstatistiken (Spezialhandel)

In dieser *jährlich* erscheinenden Reihe erfolgt die Darstellung der Ergebnisse der Ein- und Ausfuhr nach Ursprungs- und Bestimmungsländern in der Benennung und Untergliederung nach den Güterabteilungen des Güterverzeichnisses für Produktionsstatistiken. Hierdurch ergibt sich eine warenmäßige Gliederung der Außenhandelsstatistik nach dem produktionstechnischen Zusammenhang.

## Reihe S: Sonderbeiträge

### S 5: Außenhandel nach dem internationalen Warenverzeichnis für den Außenhandel (SITC-Rev. II) von 1978 bis 1987

Der Bericht enthält die Ergebnisse des Außenhandels (Spezialhandel), die als „Lange Reihen“ vergleichbar für 10 Berichts-

jahre nach fünfstelligen Positionen des Internationalen Warenverzeichnisses für den Außenhandel dargestellt werden.

### S 6: Klassifikationen in der Außenhandelsstatistik

Diese Publikation erläutert den hierarchischen Aufbau des der warenmäßigen Anmeldung, Aufbereitung und Veröffentlichung des grenzüberschreitenden Warenverkehrs zwischen der Bundesrepublik Deutschland und dem Ausland zugrundeliegenden Warenverzeichnisses für die Außenhandelsstatistik. Gleichzeitig beschreibt der Sonderbeitrag die für Veröffentlichungszwecke vorgenommene Umschlüsselung des Warenverzeichnisses in verschiedene andere Warengliederungen, für die in den einzelnen Reihen der Fachserie 7 außenhandelsstatistische Ergebnisse nachgewiesen werden. Außerdem enthält der Beitrag die vollständigen Gegenüberstellungen der unterschiedlichen Nomenklaturen und des Warenverzeichnisses für die Außenhandelsstatistik, Stand 1990.

---

### Fremdsprachige Veröffentlichungen

#### Foreign Trade according to the Standard International Trade Classification (SITC-Rev. 3) – Special Trade – bis 1987 SITC-Rev. II –

Diese *jährlich* erscheinende Veröffentlichung in englischer Sprache enthält die Ergebnisse des Außenhandels nach dem Internationalen Warenverzeichnis für den Außenhandel (SITC-Rev. 3) mit Angaben nach Ursprungs- und Bestimmungsländern.

---

### Klassifikationen

Warenverzeichnis für die Außenhandelsstatistik.

Internationales Warenverzeichnis für den Außenhandel (SITC, Rev. 3).

Gegenüberstellung des Güterverzeichnisses für Produktionsstatistiken (GP) mit dem Warenverzeichnis für die Außenhandelsstatistik (WA).

Alphabetisches Länderverzeichnis für die Außenhandelsstatistik.

---



Statistisches Bundesamt  
Gustav-Stresemann-Ring 11  
65189 Wiesbaden

Veröffentlichungen und Prospekte sind durch den Verlag Metzler-Poeschel, Verlagsauslieferung SFG-Servicecenter Fachverlage GmbH, Postfach 43 43, 72774 Reutlingen, Tel. 0 70 71 / 93 53 50, erhältlich.

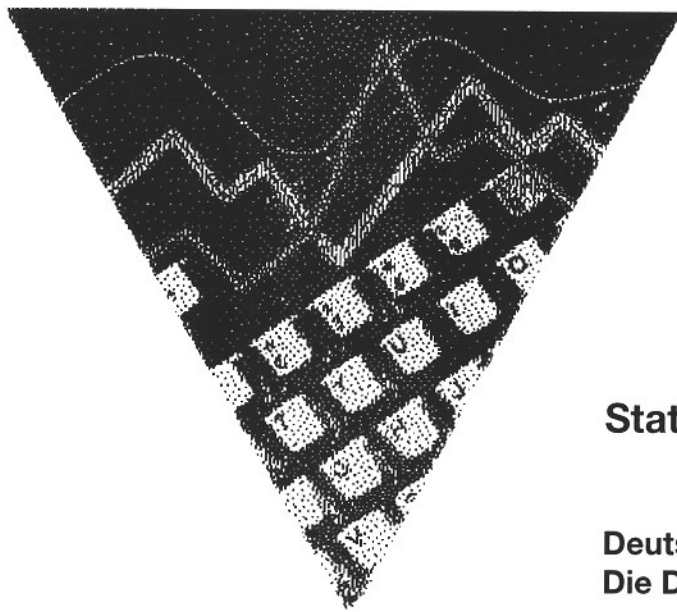

# Neue Ausgabe!

## STATIS

### Statistische Zeitreihen auf einer CD-ROM

**Gesamtpaket auf einer  
einzigem CD-ROM**

**Daten über  
Bevölkerung und Soziales,  
Wirtschaft und Finanzen,  
Handel und Gewerbe,  
Konjunktur und Produ-  
zierendes Gewerbe**

**Netzwerkfähig ohne  
Aufpreis**

**Rabattregelungen**

**Weitere Informationen**

**Deutschland in Zahlen  
Die Datenbank aus 1. Hand**

Alle aktuellen Zeitreihen über die wirtschaftliche und soziale Entwicklung in Deutschland bieten wir als Gesamtpaket auf einer einzigen CD-ROM an. Diese umfassende statistische Datenbank liefert die Grundlage für alle makroökonomischen Analysen und Auswertungen - **von Profis für Profis.**

Auch Sie können über diesen sehr breit gefächerten, tief gegliederten und vollständig dokumentierten Datenpool verfügen.

Die neue STATIS-CD-ROM enthält rund 450 000 statistische Zeitreihen und wird halbjährlich aktualisiert. Alle Informationen werden mit einer komfortablen Recherchesoftware erschlossen.

Preise im Abonnement:

**3.600 DM (1.840,65 EUR)** für die erste Lieferung,  
**800 DM (409,03 EUR)** für jedes Update.

Die CD-ROM kann ohne Aufpreis auch in internen Netzwerken betrieben werden.

Weitere Informationen zu den Inhalten von STATIS sowie zu den Möglichkeiten der Rabattierung für besondere Nutzergruppen (z.B. Bibliotheken, Universitäten) erhalten Sie beim

Statistischen Bundesamt  
Gruppe IC  
65180 Wiesbaden  
oder unter  
Telefon 0611 / 75 2404 oder 2716,  
Telefax 0611 / 72 4000 oder  
E-Mail [statis@statistik-bund.de](mailto:statis@statistik-bund.de)

... Neue Ausgabe ... Frühjahr 2001 ... Neue Ausgabe ... Frühjahr 2001 ... Neue Ausgabe ...