

Statistisches Bundesamt

Außenhandel

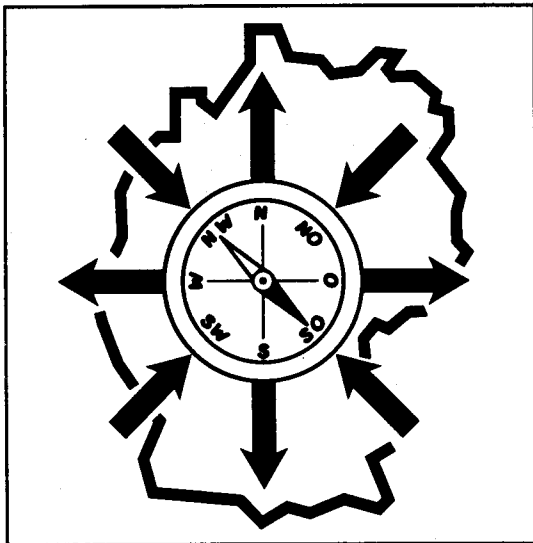

Fachserie 7

Reihe 1

Zusammenfassende Übersichten
für den Außenhandel

Januar 2001

Herausgeber: Statistisches Bundesamt, Wiesbaden



Fachliche Informationen zu dieser Veröffentlichung können Sie direkt beim Statistischen Bundesamt erfragen:
Gruppe V B, Telefon: 06 11 / 75 24 75 oder Fax: 06 11 / 75 39 65

Verlag: Metzler-Poeschel, Stuttgart

Verlagsauslieferung: SFG – Servicecenter Fachverlage GmbH

Postfach 43 43
72774 Reutlingen
Telefon: 0 70 71 / 93 53 50
Telefax: 0 70 71 / 93 53 35
Internet: <http://www.s-f-g.com>
E-Mail: staba@s-f-g.com

Erscheinungsfolge: monatlich

Erschienen im Mai 2001

Preis: DM 13,50 / EUR 6,90

Bestellnummer: 2070100 - 01101

Recyclingpapier aus 100 % Altpapier.



Daten aus dieser Veröffentlichung sind auch in unserer Datenbank STATIS-BUND als Zeitreihen gespeichert und können gegen Entgelt via Internet (www.statistik-bund.de/zeitreih/home.htm), auf Diskette, Magnetbandkassette oder CD-ROM bezogen werden.

Nähere Informationen dazu erhalten Sie telefonisch unter:

06 11 / 75 - 27 16 oder - 22 56 oder per Fax unter 06 11 / 72 40 00.



Informationen über das Statistische Bundesamt und sein Datenangebot erhalten Sie:

● im Internet: <http://www.statistik-bund.de>

oder bei unserem Informationsservice

65180 Wiesbaden

● Telefon: 06 11 / 75 24 05

● Telefax: 06 11 / 75 33 30

● E-Mail: info@statistik-bund.de

© Statistisches Bundesamt, Wiesbaden 2001

Für nichtgewerbliche Zwecke sind Vervielfältigung und unentgeltliche Verbreitung, auch auszugsweise, mit Quellenangabe gestattet. Die Verbreitung, auch auszugsweise, über elektronische Systeme/Datenträger bedarf der vorherigen Zustimmung. Alle übrigen Rechte bleiben vorbehalten.

Inhalt

	Seite		Seite
Vorbemerkung	4	5 Internationales Warenverzeichnis für den Außenhandel (SITC-Rev.3)	
Spezialhandel		5.1 Werte nach Teilen und Abschnitten des Internationalen Warenverzeichnisses für den Außenhandel	36
1 Gesamtergebnisse		6 Erdteile und Länder	
1.1 Gesamtentwicklung	7	6.1 Werte nach Ursprungs- und Bestimmungsländern	37
1.2 Jährliche, vierteljährliche und monatliche Entwicklung	8	7 Ländergruppen und ausgewählte Länder	
2 Ernährungswirtschaft und Gewerbliche Wirtschaft		7.1 Werte nach Ländergruppen und ausgewählten Ländern	41
2.1 Tatsächliche Werte und Volumen nach Warengruppen der Ernährungswirtschaft und der Gewerblichen Wirtschaft	9	8 Bundesländer	
2.2 Monatliche Entwicklung der tatsächlichen Werte und des Volumens nach Warengruppen der Ernährungswirtschaft und der Gewerblichen Wirtschaft		8.1 Monatliche Entwicklung der Werte der Ausfuhr nach Bundesländern (als Ursprungsland) und Warengruppen der Ernährungswirtschaft und der Gewerblichen Wirtschaft	42
2.2.1 Einfuhr nach Ländergruppen (Ursprungsländer)	10	Generalhandel	
2.2.2 Ausfuhr nach Ländergruppen (Bestimmungsländer)	12	9 Bundesländer	
2.3 Mengen und Werte nach Warengruppen und -untergruppen der Ernährungswirtschaft und der Gewerblichen Wirtschaft	14	9.1 Monatliche Entwicklung der Werte der Einfuhr nach Bundesländern (als Zielland) und Warengruppen der Ernährungswirtschaft und der Gewerblichen Wirtschaft	44
2.4 Index der tatsächlichen Werte, des Volumens und der Durchschnittswerte nach Warengruppen der Ernährungswirtschaft und der Gewerblichen Wirtschaft; Austauschverhältnis		Sonstiges	
2.4.1 Insgesamt	20	Anhang I	
2.4.2 EU-Länder	22	Außenhandel der Mitgliedsländer der OECD	46
2.4.3 Drittländer	24	Anhang II	
3 Index der tatsächlichen Werte, des Volumens und der Durchschnittswerte nach Teilen des internationalen Warenverzeichnisses für den Außenhandel (SITC-Rev. 3)		Erläuterungen zur Zeitreihenanalyse	47
3.1 Insgesamt	26	Konjunkturindikatoren	
3.2 EU-Länder	28	Einfuhr (tatsächl. Werte)	48
3.3 Drittländer	30	Ausfuhr (tatsächl. Werte)	49
4 Güterverzeichnis für Produktionsstatistiken		Außenhandelssaldo (tatsächl. Werte)	50
4.1 Werte nach Güterabteilungen des Güterverzeichnisses für Produktionsstatistiken	32		
4.2 Index des Volumens und der Durchschnittswerte nach Güterabteilungen des Güterverzeichnisses für Produktionsstatistiken	34		

Zeichenerklärung und Abkürzungen

r = berichtigte Zahl
 0 = weniger als die Hälfte von 1
 in der letzten besetzten Stelle,
 jedoch mehr als nichts
 - = nichts vorhanden
 ... = Angabe fällt später an
 . = Zahlenwert unbekannt
 oder geheimzuhalten

X = Tabellenfach gesperrt,
 Aussage nicht sinnvoll
 - = grundsätzliche Änderung
 innerhalb einer Zeile,
 die den zeitlichen Ver-
 gleich beeinträchtigt
 MD = Monatsdurchschnitt
 a.n.g. = anderweitig nicht genannt

Vorbemerkung

1 Allgemeine Erläuterungen

1.1 Rechtsgrundlagen

Die Außenhandelsstatistik basiert insbesondere auf folgenden Rechtsvorschriften:

- das Gesetz über die Statistik für Bundeszwecke (Bundesstatistikgesetz - BStatG) in der Fassung vom 22.1.1987 (BGBl. I S. 462, 565), zuletzt geändert durch Artikel 6, Abs. 36 des Gesetzes vom 27.12.1993 (BGBl. I S. 2378),
- die Verordnung (EWG) Nr. 3330/91 des Rates vom 7.11.1991 über die Statistik des Warenverkehrs zwischen Mitgliedstaaten (ABl. EG 1991 Nr. L 316 S. 1),
- die Verordnung (EWG) Nr. 3046/92 der Kommission vom 22.10.1992 zur Festlegung von Durchführungsvorschriften für die Verordnung (EWG) Nr. 3330/91 (ABl. EG 1992 Nr. L 307 S. 27),
- die Verordnung (EG) Nr. 1172/95 des Rates vom 22.5.1995 über die Statistik des Warenverkehrs der Gemeinschaft und ihrer Mitgliedstaaten mit Drittländern (ABl. EG L 118 S. 10),
- die Verordnung (EG) Nr. 840/96 vom 7. Mai 1996 zur Durchführung der Verordnung (EG) 1172/95 des Rates hinsichtlich der Außenhandelsstatistik (ABl. EG 1996 L 114 S. 7),
- die Verordnung zur Durchführung des Gesetzes über die Statistik des grenzüberschreitenden Warenverkehrs (Außenhandelsstatistik - Durchführungsverordnung - AHStat DV) in der Fassung der Bekanntmachung vom 29.7.1994 (BGBl. I S. 1993), zuletzt geändert durch Artikel 4 des Gesetzes vom 19.12.1997 (BGBl. I S. 3158),
- das Gesetz über die Statistik des grenzüberschreitenden Warenverkehrs (Außenhandelsstatistikgesetz - AHStatG) in der im Bundesgesetzblatt Teil III, Gliederungsnummer 7402 - 1 veröffentlichten bereinigten Fassung vom 1. Mai 1957, zuletzt geändert durch Artikel 3 des Gesetzes vom 19.12.1997 (BGBl. I S. 3158).

1.2 Gegenstand

Gegenstand der Außenhandelsstatistik der Bundesrepublik Deutschland ist der grenzüberschreitende Warenverkehr des Erhebungsgebietes mit dem Ausland. Ausland im Sinne der Außenhandelsstatistik ist das Gebiet außerhalb des Erhebungsgebietes.

Aufgrund unterschiedlicher Erhebungskonzepte unterscheidet man seit 1993 zwischen Warenverkehren mit Mitgliedstaaten der Europäischen Union (Intrahandel) und Warenverkehren mit den übrigen Staaten (Extrahandel).

1.3 Erhebungsgebiet

Das Erhebungsgebiet der Außenhandelsstatistik umfaßt die Bundesrepublik Deutschland (ohne den Zollausschuß Büsingen).

1.4 Darstellungsform

Der grenzüberschreitende Warenverkehr wird in der Außenhandelsstatistik als Generalhandel (siehe Abschnitt 3) und als Spezialhandel nachgewiesen. Der Spezialhandel enthält im wesentlichen die Waren, die zum Gebrauch, zum Verbrauch, zur Bearbeitung oder Verarbeitung in das Erhebungsgebiet eingegangen sind bzw. aus der Erzeugung, der Bearbeitung oder Verarbeitung des Erhebungsgebietes stammen und ausgeführt worden sind.

2 Spezialhandel

2.1 Der Spezialhandel umfaßt

2.1.1 in der Einfuhr

- die unmittelbare Einfuhr von Waren in den freien Verkehr, zur zollamtlich bewilligten aktiven Veredelung (Eigen- und Lohnveredelung), nach zollamtlich bewilligter passiver Veredelung, auch Ausbesserung),
- die Einfuhr von ausländischen Waren aus Lager in die vorstehend genannten Einfuhrarten; als Lager im Sinne der Außenhandelsstatistik gelten Freizonen- und Zolllager sowie einiger Sonderfälle.

2.1.2 in der Ausfuhr

- die Ausfuhr von Waren aus dem freien Verkehr, nach zollamtlich bewilligter aktiver Veredelung (Eigen- und Lohnveredelung), zur zollamtlich bewilligten passiven Veredelung, auch Ausbesserung.

2.2 Schiffs- und Luftfahrzeugbedarf

Als Schiffs- und Luftfahrzeugbedarf wird im Spezialhandel die Lieferung ausländischer Waren aus Lager für den Bedarf ausgehender deutscher Seeschiffe und Luftfahrzeuge (in der Einfuhr) sowie die Lieferung von Waren aus dem freien Verkehr und aus der aktiven Veredelung für den Bedarf ausgehender fremder Seeschiffe und Luftfahrzeuge (in der Ausfuhr) nachgewiesen. Unter Schiffs- und Luftfahrzeugbedarf ist ferner in der Einfuhr die Lieferung ausländischer Waren aus Lager für den Bedarf von in ausländischen Häfen liegenden deutschen Seeschiffen und Luftfahrzeugen zu verstehen. Die betreffenden Angaben sind in den unter Abschnitt 2.1.1 bzw. 2.1.2 genannten Einfuhr- bzw. Ausfuhrarten enthalten. Siehe auch Vorbemerkungen zur Reihe 2.

2.3 Befreiungen und Vereinfachungen

Im Rahmen der Intrahandelsstatistik (Warenverkehr mit den Mitgliedstaaten der Europäischen Union) sind grundsätzlich alle Privatpersonen von der Auskunftspflicht befreit. Die Befreiung gilt auch für Auskunftspflichtige, deren im Intrahandel getätigte jährliche Versendungen in andere EU-Mitgliedstaaten oder Eingänge aus anderen EU-Mitgliedstaaten den Statistischen Wert von 200 000 EURO im Vorjahr oder im laufenden Jahr nicht überschritten haben. Im Rahmen der Extrahandelsstatistik (Warenverkehr mit Ländern außerhalb der EU) sind – bis auf wenige Ausnahmen – Warensendungen von weniger als 1 600 DM von der Anmeldung befreit.

Die vorstehenden Befreiungen von 200 000 DM sind ab Januar 1995 und die Befreiungen von 200 000 EURO ab

Januar 1999 in den Außenhandelsergebnissen als Zuschätzungen enthalten. Die Außenhandelsergebnisse für die Jahre vor 1995 enthalten keine zugeschätzten Befreiungen.

Nicht einbezogen sind ferner Waren, die von ausländischen Streitkräften, die in der Bundesrepublik Deutschland stationiert sind, selbst eingeführt und ausgeführt werden.

2.4 Berichtsmonat

In der Darstellung des Außenhandels als Spezialhandel werden die unmittelbaren Einfuhren und die Ausfuhren im allgemeinen im Monat des Grenzüberganges, die auf Lager eingeführten Waren dagegen erst im Zeitpunkt ihrer Einfuhr aus Lager nachgewiesen. Durch Verzögerungen bei der Anmeldung, sowie durch Rückfragen, können in geringem Umfang Einfuhren und Ausfuhren in einer späteren Berichtszeit nachgewiesen sein.

2.5 Warenklassifikation

Die Gruppierung der Waren erfolgt nach Warengruppen und -untergruppen der Ernährungswirtschaft und der Gewerblichen Wirtschaft (EGW), Güterabteilungen des Güterverzeichnisses für Produktionsstatistiken (GP) sowie nach Teilen und Abschnitten des Internationalen Warenverzeichnisses für den Außenhandel (SITC-Rev. 3).

Die Zuordnung der Waren nach Nummern des Warenverzeichnisses für die Außenhandelsstatistik (WA) zu den entsprechenden Warenklassifikationen ist aus der Gegenüberstellung EGW/WA, Anhang 2 der Reihe 3 sowie aus den Gegenüberstellungen SITC/WA und GP/WA, Anhänge 1 bzw. 2 der Reihe 1 (Jahresbericht) ersichtlich.

2.6 Bezugs- und Absatzgebiete

Das „Länderverzeichnis für die Außenhandelsstatistik“ unterscheidet von Januar 2001 an 234 Länder bzw. Gebiete (siehe Anhang).

In der Einfuhr wird als Ursprungsland das Land nachgewiesen, in dem die Waren vollständig gewonnen oder hergestellt worden sind oder ihre letzte wesentliche und wirtschaftlich gerechtfertigte Be- oder Verarbeitung erfahren haben. Maßgebend sind die Begriffsbestimmungen von Titel II Kapitel III der Verordnung (EWG) Nr. 2913/92 des Rates vom 12.10.1992 (ABL.Eur. Gem.Nr. L 302 S. 1), ist das Ursprungsland nicht bekannt, so tritt an diese Stelle das Versendungsland. Versendungsland ist das Land, aus dem die Waren in das Erhebungsgebiet verbracht worden sind, ohne daß sie in Durchfuhrländern anderen als den mit der Beförderung zusammenhängenden Aufhalten oder Rechtsgeschäften unterworfen wurden.

In der Ausfuhr wird als Bestimmungsland das Land nachgewiesen, in dem die Waren gebraucht oder verbraucht, bearbeitet oder verarbeitet werden sollen. Ist das Bestimmungsland nicht bekannt, so gilt das letzte bekannte Land, in das die Waren verbracht werden sollen, als Bestimmungsland.

2.7 Mengen

Die Mengenangaben (Dezitonnen = dt = 100 kg) beziehen sich auf die Eigenmasse bzw. das Reingewicht der Waren.

2.8 Werte

Die Werte sind in 1 000 DM und in 1 000 \$ nachgewiesen. Sie beziehen sich grundsätzlich auf den Statistischen Wert. Der Statistische Wert stellt den Wert frei Grenze des Erhebungsgebietes (= Grenzübergangswert) dar. Bei der Ausfuhr oder Einfuhr nach Veredelung ist stets der volle Warenwert einschließlich der Veredelungskosten und der Vertriebskosten eingesetzt.

Der Statistische Wert wird unabhängig von der fakturierten Währung stets in DM angemeldet. Seit Januar 1998 können Auskunftspflichtige bei der Anmeldung zur Intrahandelsstatistik (Warenverkehr mit den Mitgliedstaaten der Europäischen Union) auf die Angabe des Statistischen Wertes verzichten, wenn bei der Anmeldung ein Papiervordruck verwendet wird und es sich um Verkäufe oder Käufe von Waren handelt. In diesen Fällen wird der Statistische Wert durch Umrechnung aus dem Rechnungsbetrag ermittelt.

Die veröffentlichten Werte in 1 000 \$ sind für die Ein- und Ausfuhr aus den DM-Werten nachträglich errechnet worden. Hierbei wurden die nachstehenden Umrechnungskurse zugrunde gelegt:

1999	DM für 1 US-\$	2000	DM für 1 US-\$	2001	DM für 1 US-\$
Januar	1,68	Januar	1,93	Januar	2,08
Februar	1,75	Februar	1,99	Februar	
März	1,80	März	2,03	März	
April	1,83	April	2,07	April	
Mai	1,84	Mai	2,16	Mai	
Juni	1,88	Juni	2,06	Juni	
Juli	1,89	Juli	2,08	Juli	
August	1,84	August	2,16	August	
September	1,86	September	2,24	September	
Oktober	1,83	Oktober	2,29	Oktober	
November	1,89	November	2,28	November	
Dezember	1,93	Dezember	2,18	Dezember	

Abweichungen von dem jeweiligen Umrechnungsverhältnis können sich durch Rundungen der Teilzahlen, aus denen die hier nachgewiesenen Zahlen zusammengesetzt sind, ergeben.

2.9 Volumen, Indizes, Terms of Trade

Das Volumen wird durch Multiplikation der Menge des Berichtsmonats (je Warennummer und Ländergruppe) mit dem Durchschnittswert des Basisjahres (je Warennummer und Ländergruppe) ermittelt. Die benötigten Basisdurchschnittswerte werden durch Division der tatsächlichen Werte des Basisjahres (je Warennummer und Ländergruppe) durch die dazugehörigen Mengen berechnet. Das Volumen gibt an, wie groß die Einfuhren bzw. Ausfuhren im Berichtszeitraum gewesen wären, wenn die Durchschnittswerte des Basisjahres konstant geblieben wären. Der Index der tatsächlichen Werte stellt die Entwicklung der nominalen Werte gegenüber dem Basiszeitraum dar. Der Index des Volumens (nach Laspeyres) gibt die von Durchschnittswertveränderungen bereinigte Außenhandelsentwicklung wieder. Der Index der Durchschnittswerte (nach Paasche) gibt Auskunft über die Bewegung der Einfuhr- und Ausfuhrdurchschnittswerte auf der Grundlage der Grenzübergangswerte. Die Terms of Trade geben an, wie sich die Kaufkraft einer Exporteinheit, gemessen in Importeinheiten, im Vergleich zum Basisjahr verändert hat.

Indexformeln:

- Index der tatsächlichen Werte:

$$V_{o,n} = \frac{\sum p_n \cdot q_n}{\sum p_o \cdot q_o} \cdot 100$$

- Index des Volumens:
(nach Laspeyres)

$$Q_{o,n} = \frac{\sum p_o \cdot q_n}{\sum p_o \cdot q_o} \cdot 100$$

- Index der Durchschnittswerte:
(nach Paasche)

$$P_{o,n} = \frac{\sum p_n \cdot q_n}{\sum p_o \cdot q_n} \cdot 100$$

- Terms of Trade:
(reales Austauschverhältnis)

$$ToT = \frac{\frac{(x)}{P_{o,n}}}{(m)} \cdot 100$$

p = Durchschnittswert je Warennummer und Ländergruppe,
q = Menge je Warennummer und Ländergruppe, o = Basiszeitraum, n = Berichtszeitraum,

Grundlage für die Berechnung der Ergebnisse des Volumens, der Durchschnittswerte und der tatsächlichen Werte sind die Basiswerte von 1995.

2.10 Veröffentlichungen und Auskunftserteilung

Tiefer gegliederte Ergebnisse der Außenhandelsstatistik sind in den Reihen 2, 3, 7 und S der Fachserie 7, Außenhandel, veröffentlicht. Im Rahmen der Fremdsprachigen Veröffentlichungen erscheint in englischer Sprache „Foreign Trade according to the Standard International Trade Classification (SITC- Rev .3) - Special Trade -“.

Darüber hinaus können im Wege des Auskunftsdienstes noch stärker aufgegliederte Ergebnisse in Form von Tabellenausschnitten gegen Kostenerstattung beim Statistischen Bundesamt, 65180 Wiesbaden bezogen werden. Aus der Vielzahl der möglichen Tabellengliederungen seien folgende genannt:

Einfuhr und Ausfuhr nach Warennummern, Ursprungs- und Bestimmungsländern, Einfuhr- und Ausfuhrarten,

Einfuhr bzw. Ausfuhr nach Teilen, Abschnitten, Gruppen, Untergruppen oder Positionen der SITC und Ursprungs- bzw. Bestimmungsländern,

Einfuhr bzw. Ausfuhr nach Ursprungs- bzw. Bestimmungsländern und Warenuntergruppen der Ernährungswirtschaft und der Gewerblichen Wirtschaft,

Einfuhr auf Lager, Einfuhr aus Lager und Ausfuhr aus Lager nach Warennummern und Ländern,

Einfuhr nach Verkehrszweigen, Grenzabschnitten, Ursprungsländern und Warenuntergruppen der Ernährungswirtschaft und der Gewerblichen Wirtschaft.

Eine ausführliche Beschreibung enthält ein Leitfaden über Methoden, Erhebung und Aufbereitung sowie Veröffentlichung der Außenhandelsstatistik. Der Leitfaden kann kostenlos bezogen werden.

Siehe ferner den Aufsatz „Methodische, systematische und anmeldetechnische Änderungen in der Außenhandelsstatistik ab 1988“ in „Wirtschaft und Statistik“, Heft10/1986, S. 773ff.

3 Generalhandel

Der Generalhandel enthält alle in das Erhebungsgebiet eingehenden und alle aus ihm ausgehenden Waren.

Generalhandel und Spezialhandel enthalten übereinstimmend die unmittelbare Einfuhr und die Ausfuhr gemäß Abschnitt 2.1.1 und 2.1.2. Der Unterschied zwischen beiden Darstellungsformen beruht demnach nur auf der verschiedenen Nachweisungen der auf Lager (Freizone und Zollager) eingeführten ausländischen Waren sowie einiger Sonderfälle.

Es werden nachgewiesen:

im Generalhandel

alle Einfuhren auf Lager, und zwar im Zeitpunkt ihrer Einlagerung, alle Wiederausfuhren ausländischer Waren aus Lager (auch Schiffs- und Luftfahrzeugbedarf für fremde Seeschiffe und Luftfahrzeuge) im Zeitpunkt ihrer Ausfuhr,

im Spezialhandel

nur diejenigen Einfuhren auf Lager, die nicht zur Wiederausfuhr gelangen, im Zeitpunkt ihrer Einfuhr aus Lager (siehe hierzu Abschnitt 2.1.1).

Die Abschnitte 1.1 - 1.4, 2.3 - 2.8 sowie 2.10 und 4 gelten sinngemäß auch für die Darstellung des Generalhandels.

4 Hinweise

4.1 Die Angaben für 2000 und 2001 stellen vorläufige Ergebnisse dar.

4.2 Im Februar 2001 wurden die Monatsergebnisse der Einfuhr von Januar bis November 2000 revidiert (s. Pressemitteilung vom 13.02.2001). Die Zuschätzung von Antwortausfällen im Intrahandel wurden den neuen Gegebenheiten angepaßt.

Aus technischen Gründen sind die revidierten Ergebnisse der einzelnen Monate von Januar bis November 2000 vorerst noch nicht in dieser Veröffentlichung enthalten. Lediglich in die Tabelle 1.1 (Gesamtentwicklung) und bei den Konjunkturindikatoren im Anhang II dieser Reihe konnten die revidierten Werte aufgenommen werden. Gleichwohl enthalten alle in dieser Reihe veröffentlichten Werte ab Berichtsmontat November 2000 bereits die Zuschätzungen von Antwortausfällen im Intrahandel auf Grund der neuen Modalitäten.

Spezialhandel
1.1 Gesamtentwicklung *)

Jahr Monat	Einfuhr	Ausfuhr	Einfuhr- (-) bzw. Ausfuhr- überschuss (+)	Zu - (+) bzw. Abnahme (-) gegenüber				
				Vormonat		Vorjahr		
				Einfuhr	Ausfuhr	Einfuhr	Ausfuhr	
	Mill. DM			%				
1996	690 399	788 937	+ 98 538	.	.	+ 3,9	+ 5,3	
1997	772 149	888 616	+ 116 467	.	.	+ 11,8	+ 12,6	
1998	828 200	955 170	+ 126 970	.	.	+ 7,3	+ 7,5	
1999	869 947	997 488	+ 127 541	.	.	+ 5,0	+ 4,4	
2000	1 058 049 r	1 167 343	+ 109 294	.	.	+ 21,6	+ 17,0	
1996	Januar	57 305	62 345	+ 5 040	+ 0,5	- 1,7	+ 14,3	+ 6,6
	Februar	54 517	63 195	+ 8 678	- 4,9	+ 1,4	+ 1,2	+ 6,0
	März	59 313	65 542	+ 6 229	+ 8,8	+ 3,7	- 4,0	- 1,7
	April	57 873	65 553	+ 7 680	- 2,4	+ 0,0	+ 10,7	+ 10,9
	Mai	55 726	64 838	+ 9 112	- 3,7	- 1,1	- 1,0	+ 0,9
	Juni	56 944	63 389	+ 6 445	+ 2,2	- 2,2	- 1,3	- 3,2
	Juli	58 999	69 626	+ 10 627	+ 3,6	+ 9,8	+ 9,1	+ 17,7
	August	50 966	58 740	+ 7 774	- 13,6	- 15,6	+ 2,0	+ 3,3
	September	56 481	64 453	+ 7 972	+ 10,8	+ 9,7	+ 0,5	+ 1,0
	Oktober	63 297	74 696	+ 11 399	+ 12,1	+ 15,9	+ 9,3	+ 13,7
	November	59 940	70 535	+ 10 595	- 5,3	- 5,6	+ 5,2	+ 5,3
	Dezember	59 036	66 025	+ 6 989	- 1,5	- 6,4	+ 3,5	+ 4,1
1997	Januar	60 288	64 649	+ 4 361	+ 2,1	- 2,1	+ 5,2	+ 3,7
	Februar	59 962	68 066	+ 8 104	- 0,5	+ 5,3	+ 10,0	+ 7,7
	März	61 642	70 646	+ 9 004	+ 2,8	+ 3,8	+ 3,9	+ 7,8
	April	64 011	73 722	+ 9 711	+ 3,8	+ 4,4	+ 10,6	+ 12,5
	Mai	62 377	70 800	+ 8 423	- 2,6	- 4,0	+ 11,9	+ 9,2
	Juni	65 768	77 620	+ 11 852	+ 5,4	+ 9,6	+ 15,5	+ 22,5
	Juli	68 001	78 905	+ 10 904	+ 3,4	+ 1,7	+ 15,3	+ 13,3
	August	58 650	66 152	+ 7 502	- 13,8	- 16,2	+ 15,1	+ 12,6
	September	65 624	79 125	+ 13 501	+ 11,9	+ 19,6	+ 16,2	+ 22,8
	Oktober	72 113	81 907	+ 9 794	+ 9,9	+ 3,5	+ 13,9	+ 9,7
	November	67 922	79 310	+ 11 388	- 5,8	- 3,2	+ 13,3	+ 12,4
	Dezember	65 793	77 713	+ 11 920	- 3,1	- 2,0	+ 11,4	+ 17,7
1998	Januar	68 672	73 868	+ 5 196	+ 4,4	- 4,9	+ 13,9	+ 14,3
	Februar	66 033	77 184	+ 11 151	- 3,8	+ 4,5	+ 10,1	+ 13,4
	März	71 610	83 678	+ 12 068	+ 8,4	+ 8,4	+ 16,2	+ 18,4
	April	73 521	83 895	+ 10 374	+ 2,7	+ 0,3	+ 14,9	+ 13,8
	Mai	64 252	77 616	+ 13 364	- 12,6	- 7,5	+ 3,0	+ 9,6
	Juni	72 280	82 886	+ 10 606	+ 12,5	+ 6,8	+ 9,9	+ 6,8
	Juli	72 370	85 668	+ 13 298	+ 0,1	+ 3,4	+ 6,4	+ 8,6
	August	61 838	69 668	+ 7 830	- 14,6	- 18,7	+ 5,4	+ 5,3
	September	66 584	77 410	+ 10 826	+ 7,7	+ 11,1	+ 1,5	- 2,2
	Oktober	72 654	84 370	+ 11 716	+ 9,1	+ 9,0	+ 0,8	+ 3,0
	November	67 785	82 821	+ 15 036	- 6,7	- 1,8	- 0,2	+ 4,4
	Dezember	70 600	76 106	+ 5 506	+ 4,2	- 8,1	+ 7,3	- 2,1
1999	Januar	61 986	70 141	+ 8 155	- 12,2	- 7,8	- 9,7	- 5,0
	Februar	66 027	76 826	+ 10 799	+ 6,5	+ 9,5	- 0,0	- 0,5
	März	74 551	85 558	+ 11 007	+ 12,9	+ 11,4	+ 4,1	+ 2,2
	April	70 726	81 742	+ 11 016	- 5,1	- 4,5	- 3,8	- 2,6
	Mai	71 734	78 089	+ 6 355	+ 1,4	- 4,5	+ 11,6	+ 0,6
	Juni	74 302	87 628	+ 13 326	+ 3,6	+ 12,2	+ 2,8	+ 5,7
	Juli	73 075	86 967	+ 13 892	- 1,7	- 0,8	+ 1,0	+ 1,5
	August	69 880	75 796	+ 5 916	- 4,4	- 12,8	+ 13,0	+ 8,8
	September	73 167	84 012	+ 10 845	+ 4,7	+ 10,8	+ 9,9	+ 8,5
	Oktober	76 357	87 382	+ 11 025	+ 4,4	+ 4,0	+ 5,1	+ 3,6
	November	80 685	95 951	+ 15 266	+ 5,7	+ 9,8	+ 19,0	+ 15,9
	Dezember	77 457	87 396	+ 9 939	- 4,0	- 8,9	+ 9,7	+ 14,8
2000	Januar	76 472 r	82 232	+ 5 760	- 1,3	- 5,9	+ 23,4	+ 17,2
	Februar	77 278 r	90 841	+ 13 563	+ 1,1	+ 10,5	+ 17,0	+ 18,2
	März	90 487 r	101 971	+ 11 484	+ 17,1	+ 12,3	+ 21,4	+ 19,2
	April	78 546 r	88 508	+ 9 962	- 13,2	- 13,2	+ 11,1	+ 8,3
	Mai	93 926 r	102 003	+ 8 077	+ 19,6	+ 15,2	+ 30,9	+ 30,6
	Juni	84 506 r	96 893	+ 12 387	- 10,0	- 5,0	+ 13,7	+ 10,6
	Juli	86 257 r	97 228	+ 10 971	+ 2,1	+ 0,3	+ 18,0	+ 11,8
	August	87 070 r	92 216	+ 5 146	+ 0,9	- 5,2	+ 24,6	+ 21,7
	September	87 922 r	95 668	+ 7 746	+ 1,0	+ 3,7	+ 20,2	+ 13,9
	Oktober	98 315 r	111 280	+ 12 965	+ 11,8	+ 16,3	+ 28,8	+ 27,3
	November	102 203 r	111 057	+ 8 854	+ 4,0	- 0,2	+ 26,7	+ 15,7
	Dezember	95 067	97 446	+ 2 379	- 7,0	- 12,3	+ 22,7	+ 11,5
2001	Januar	92 417	101 127	+ 8 710	- 2,8	+ 3,8	+ 20,9	+ 23,0

*) Einschl. nicht aufgliederbares Intrahandelsresultat.- Einschl. Zuschätzung für Befreiungen.

Spezialhandel
2.1 Tatsächliche Werte und Volumen
nach Warengruppen der Ernährungswirtschaft und der Gewerblichen Wirtschaft

Warengruppe	2001		2000		2001		2000		Zu- (+) bzw. Abnahme (-) gegenüber Vorjahr			
	Januar	Dezember	Januar	Januar	Dezember	Januar	Dez. 2000	Jan. 2000	Dez. 2000	Jan. 2000		
	Mill. DM				%		Mill. DM		%			
Tatsächliche Werte												
Einfuhr												
Ernährungswirtschaft	6 395	6 333	6 021	6,9	6,7	7,8	+ 62	+ 374	+ 1,0	+ 6,2		
Lebende Tiere	45	66	38	0,0	0,1	0,0	- 20	+ 7	- 30,9	+ 18,1		
Nahrungsmittel tier. Ursprungs	1 727	1 706	1 635	1,9	1,8	2,1	+ 21	+ 91	+ 1,2	+ 5,6		
Nahrungsmittel pflanzl. Ursprungs	3 608	3 499	3 355	3,9	3,7	4,4	+ 109	+ 253	+ 3,1	+ 7,5		
Genußmittel	1 015	1 063	992	1,1	1,1	1,3	- 48	+ 23	- 4,5	+ 2,3		
Gewerbliche Wirtschaft	76 812	79 233	62 751	83,1	83,3	81,5	- 2 422	+ 14 060	- 3,1	+ 22,4		
Rohstoffe	5 404	5 579	4 280	5,8	5,9	5,6	- 174	+ 1 125	- 3,1	+ 26,3		
Halbwaren	8 856	9 086	6 784	9,6	9,6	8,8	- 230	+ 2 073	- 2,5	+ 30,6		
Fertigwaren	62 551	64 568	51 688	67,7	67,9	67,1	- 2 018	+ 10 863	- 3,1	+ 21,0		
Vorerzeugnisse	8 601	8 464	7 758	9,3	8,9	10,1	+ 137	+ 843	+ 1,6	+ 10,9		
Enderzeugnisse	53 950	56 105	43 930	58,4	59,0	57,0	- 2 155	+ 10 020	- 3,8	+ 22,8		
Rückwaren	747	667	555	0,8	0,7	0,7	+ 79	+ 192	+ 11,9	+ 34,6		
Ersatzlieferungen, nicht aufgliederbares Intrahandelsergebnis sowie einschl. Zuschätzung für Befreiungen	8 464	8 833	7 711	9,2	9,3	10,0	- 369	+ 753	- 4,2	+ 9,8		
Insgesamt ...	92 417	95 067	77 038	100	100	100	- 2 650	+ 15 379	- 2,8	+ 20,0		
Ausfuhr												
Ernährungswirtschaft	4 056	4 200	3 601	4,0	4,3	4,4	- 144	+ 455	- 3,4	+ 12,6		
Lebende Tiere	70	101	83	0,1	0,1	0,1	- 31	- 13	- 30,6	- 15,8		
Nahrungsmittel tier. Ursprungs	1 276	1 293	1 050	1,3	1,3	1,3	- 16	+ 227	- 1,2	+ 21,6		
Nahrungsmittel pflanzl. Ursprungs	2 062	2 202	1 844	2,0	2,3	2,2	- 140	+ 218	- 6,4	+ 11,8		
Genußmittel	648	605	625	0,6	0,6	0,8	+ 43	+ 23	+ 7,2	+ 3,7		
Gewerbliche Wirtschaft	91 880	88 455	73 864	90,9	90,8	89,8	+ 3 425	+ 18 016	+ 3,9	+ 24,4		
Rohstoffe	667	653	549	0,7	0,7	0,7	+ 13	+ 118	+ 2,1	+ 21,5		
Halbwaren	4 632	4 752	4 103	4,6	4,9	5,0	- 121	+ 529	- 2,5	+ 12,9		
Fertigwaren	86 582	83 050	69 213	85,6	85,2	84,2	+ 3 532	+ 17 370	+ 4,3	+ 25,1		
Vorerzeugnisse	13 374	12 283	10 902	13,2	12,6	13,3	+ 1 091	+ 2 472	+ 8,9	+ 22,7		
Enderzeugnisse	73 208	70 767	58 311	72,4	72,6	70,9	+ 2 441	+ 14 898	+ 3,4	+ 25,5		
Rückwaren	209	221	165	0,2	0,2	0,2	- 12	+ 44	- 5,5	+ 26,4		
Ersatzlieferungen, nicht aufgliederbares Intrahandelsergebnis sowie einschl. Zuschätzung für Befreiungen	4 982	4 569	4 601	4,9	4,7	5,6	+ 412	+ 380	+ 9,0	+ 8,3		
Insgesamt ...	101 127	97 446	82 232	100	100	100	+ 3 681	+ 18 895	+ 3,8	+ 23,0		
Volumen ¹⁾												
Einfuhr												
Ernährungswirtschaft	6 149	6 015	6 021	7,4	7,2	7,8	+ 134	+ 128	+ 2,2	+ 2,1		
Lebende Tiere	44	63	45	0,1	0,1	0,1	- 19	- 1	- 29,6	- 2,9		
Nahrungsmittel tier. Ursprungs	1 547	1 543	1 629	1,9	1,8	2,1	+ 4	- 82	+ 0,2	- 5,0		
Nahrungsmittel pflanzl. Ursprungs	3 478	3 271	3 313	4,2	3,9	4,3	+ 207	+ 165	+ 6,3	+ 5,0		
Genußmittel	1 081	1 139	1 034	1,3	1,4	1,3	- 58	+ 47	- 5,1	+ 4,5		
Gewerbliche Wirtschaft	68 748	69 676	62 993	82,7	82,9	81,2	- 928	+ 5 755	- 1,3	+ 9,1		
Rohstoffe	3 066	2 951	3 302	3,7	3,5	4,3	+ 115	- 236	+ 3,9	- 7,2		
Halbwaren	6 342	6 506	6 328	7,6	7,7	8,2	- 165	+ 13	- 2,5	+ 0,2		
Fertigwaren	59 340	60 219	53 362	71,3	71,7	68,8	- 879	+ 5 978	- 1,5	+ 11,2		
Vorerzeugnisse	8 742	8 156	8 385	10,5	9,7	10,8	+ 586	+ 357	+ 7,2	+ 4,3		
Enderzeugnisse	50 598	52 063	44 978	60,8	61,9	58,0	- 1 465	+ 5 621	- 2,8	+ 12,5		
Rückwaren	671	587	573	0,8	0,7	0,7	+ 84	+ 98	+ 14,3	+ 17,0		
Ersatzlieferungen, nicht aufgliederbares Intrahandelsergebnis sowie einschl. Zuschätzung für Befreiungen	7 602	7 766	7 962	9,1	9,2	10,3	- 164	- 360	- 2,1	- 4,5		
Insgesamt ...	83 170	84 044	77 549	100	100	100	- 874	+ 5 621	- 1,0	+ 7,2		
Ausfuhr												
Ernährungswirtschaft	3 956	4 023	3 785	4,0	4,2	4,4	- 67	+ 171	- 1,7	+ 4,5		
Gewerbliche Wirtschaft	90 470	87 444	76 480	90,9	90,9	89,8	+ 3 026	+ 13 990	+ 3,5	+ 18,3		
Rohstoffe	651	617	594	0,7	0,6	0,7	+ 34	+ 57	+ 5,6	+ 9,6		
Halbwaren	3 738	3 774	3 814	3,8	3,9	4,5	- 36	- 76	- 1,0	- 2,0		
Fertigwaren	86 081	83 053	72 072	86,5	86,4	84,6	+ 3 028	+ 14 009	+ 3,6	+ 19,4		
Vorerzeugnisse	13 474	12 237	11 735	13,5	12,7	13,8	+ 1 237	+ 1 739	+ 10,1	+ 14,8		
Enderzeugnisse	72 607	70 816	60 337	72,9	73,6	70,8	+ 1 791	+ 12 270	+ 2,5	+ 20,3		
Rückwaren	206	218	171	0,2	0,2	0,2	- 12	+ 35	- 5,4	+ 20,5		
Ersatzlieferungen, nicht aufgliederbares Intrahandelsergebnis sowie einschl. Zuschätzung für Befreiungen	4 906	4 497	4 755	4,9	4,7	5,6	+ 409	+ 151	+ 9,1	+ 3,2		
Insgesamt ...	99 539	96 182	85 191	100	100	100	+ 3 357	+ 14 347	+ 3,5	+ 16,8		

1) Mengen bewertet mit Durchschnittswerten des Jahres 1995. Siehe Vorbemerkung, Abschnitt 2.9.

Spezialhandel
2.2 Monatliche Entwicklung der tatsächlichen Werte und des Volumens
nach Warengruppen der Ernährungswirtschaft und der Gewerblichen Wirtschaft
2.2.1 Einfuhr nach Ländergruppen (Ursprungsländer)
Tatsächliche Werte in Mill. DM

Jahr Monat	Insgesamt ¹⁾	Ernährungswirtschaft					Gewerbliche Wirtschaft					
		zusammen	Lebende Tiere	Nahrungsmittel tierischen pflanzlichen Ursprungs	Genußmittel	zusammen	Rohstoffe	Halbwaren	Fertigwaren			
											Vor- erzeugnisse	End- erzeugnisse
Insgesamt												
1998 ²⁾	828 200	77 630	711	20 533	43 899	12 487	710 582	32 246	69 534	608 803	98 150	510 653
1999 ²⁾	869 947	75 955	742	19 682	43 185	12 345	743 415	37 221	63 024	643 170	94 777	548 392
2000 ²⁾	1 064 309	72 942	745	19 058	41 100	12 039	879 298	61 826	94 938	722 534	104 675	617 858
2000²⁾												
Januar	69 017	6 469	59	1 711	3 658	1 041	59 215	2 687	5 794	50 734	8 179	42 554
1999 MD ²⁾	72 496	6 330	62	1 640	3 599	1 029	61 951	3 102	5 252	53 597	7 898	45 699
2000 MD ²⁾	88 692	6 078	62	1 588	3 425	1 003	73 275	5 152	7 912	60 211	8 723	51 488
2001²⁾												
Januar	92 417	6 395	45	1 727	3 608	1 015	76 812	5 404	8 856	62 551	8 601	53 950
EU - Länder												
1998	394 158	48 875	572	14 031	28 361	5 911	315 581	6 720	30 829	278 033	55 745	222 288
1999	468 718	50 514	653	14 150	29 135	6 577	373 713	7 043	32 569	334 101	66 601	267 500
2000	551 346	46 442	650	12 863	26 723	6 206	399 607	11 323	48 902	339 381	70 190	269 192
2000												
Januar	32 847	4 073	48	1 169	2 363	493	26 298	560	2 569	23 169	4 645	18 524
1999 MD	39 060	4 210	54	1 179	2 428	548	31 143	587	2 714	27 842	5 550	22 292
2000 MD	45 946	3 870	54	1 072	2 227	517	33 301	944	4 075	28 282	5 849	22 433
2001												
Januar	40 915	3 872	33	1 123	2 158	559	29 215	673	3 672	24 871	5 316	19 555
Februar	40 671	3 826	43	1 111	2 249	424	29 052	938	3 239	24 875	5 526	19 349
März	47 684	3 703	59	1 008	2 187	449	34 810	1 242	3 619	29 949	6 002	23 947
April	41 425	3 899	43	1 007	2 325	524	29 669	405	3 603	25 661	5 515	20 146
Mai	49 566	3 947	53	1 015	2 376	503	35 985	1 576	4 245	30 164	5 988	24 176
Juni	43 977	4 054	56	1 119	2 425	455	31 549	532	3 813	27 204	5 958	21 246
Juli	44 923	3 808	50	1 093	2 158	507	32 556	1 204	4 149	27 203	5 713	21 490
August	44 442	3 745	80	999	2 133	533	32 151	891	3 710	27 550	6 017	21 533
September	44 268	3 458	62	977	1 969	450	32 224	957	4 693	26 574	5 419	21 155
Oktober	51 172	4 148	41	1 229	2 264	615	37 129	1 110	4 791	31 228	6 548	24 680
November	53 125	3 840	70	1 010	2 149	612	39 151	847	4 961	33 344	6 499	26 844
Dezember	49 178	4 142	61	1 172	2 331	578	36 115	949	4 407	30 759	5 688	25 071
2001												
Januar	47 115	4 171	39	1 180	2 456	497	34 374	1 339	4 303	28 733	5 672	23 061
Drittländer³⁾												
1998	434 041	28 755	140	6 502	15 537	6 576	395 001	25 526	38 705	330 770	42 405	288 365
1999	401 229	25 440	90	5 532	14 050	5 767	369 702	30 178	30 455	309 069	28 176	280 893
2000	512 962	26 499	95	6 195	14 377	5 833	479 691	50 502	46 036	383 152	34 486	348 666
2000												
Januar	36 170	2 396	12	542	1 295	548	32 917	2 127	3 225	27 564	3 534	24 030
1999 MD	33 436	2 120	7	461	1 171	481	30 809	2 515	2 538	25 756	2 348	23 408
2000 MD	42 747	2 208	8	516	1 198	486	39 974	4 209	3 836	31 929	2 874	29 056
2001												
Januar	36 122	2 149	5	513	1 197	433	33 536	3 607	3 112	26 817	2 442	24 375
Februar	37 173	1 873	7	428	1 046	392	34 818	3 380	3 159	28 279	2 625	25 654
März	43 470	2 026	11	507	1 044	463	40 903	3 711	3 600	33 591	3 028	30 563
April	37 699	1 977	7	380	1 068	521	35 184	3 442	3 451	28 291	2 591	25 700
Mai	45 050	2 498	13	594	1 350	540	41 898	4 267	4 125	33 506	3 130	30 376
Juni	41 140	2 097	9	455	1 173	461	38 514	3 734	3 574	31 207	2 861	28 346
Juli	41 958	2 125	5	483	1 176	461	39 280	4 408	3 983	30 889	2 881	28 008
August	43 246	2 267	12	563	1 184	507	40 379	4 507	3 732	32 140	2 921	29 219
September	44 277	2 320	7	535	1 285	494	41 452	5 185	3 932	32 335	2 880	29 455
Oktober	47 862	2 515	9	586	1 330	590	44 606	4 004	4 210	36 393	3 209	33 183
November	49 078	2 461	5	617	1 355	485	46 003	5 628	4 479	35 896	3 142	32 754
Dezember	45 888	2 191	4	534	1 168	485	43 119	4 630	4 679	33 810	2 776	31 034
2001												
Januar	45 302	2 224	7	547	1 152	518	42 437	4 066	4 553	33 818	2 928	30 889

1) Rückwaren und Ersatzlieferungen sind nicht in den einzelnen Warengruppen, sondern nur in der Gesamteinfuhr enthalten.- Siehe Vorbemerkung, Abschnitt 2.5.- 2) Einschl. nicht auflgliederbares Intrahandelsergebnis.- Einschl. Zuschätzung für Befreiungen.- 3) Einschl. Polargebiete, Schiffs- und Luftfahrzeugbedarf und nicht ermittelte Länder und Gebiete.

Spezialhandel
2.4 Index der tatsächlichen Werte, des Volumens und der Durchschnittswerte nach Warengruppen der Ernährungswirtschaft und der Gewerblichen Wirtschaft; Austauschverhältnis *)

1995 = 100
2.4.1 Insgesamt

Jahr Monat	Einfuhr											
	Insgesamt ¹⁾	Ernährungswirtschaft					Gewerbliche Wirtschaft					
		zusammen	Lebende Tiere	Nahrungsmittel tierischen Ursprungs	pflanzlichen Ursprungs	Genußmittel	zusammen	Rohstoffe	Halbwaren	zusammen	Vor- Erzeugnisse	End- Erzeugnisse
Index der tatsächlichen Werte												
1997 MD	116,2	110,0	84,4	108,3	109,2	117,6	115,4	121,2	118,1	114,6	101,4	117,7
1998 MD	124,7	114,0	92,7	109,7	114,7	121,0	126,7	101,9	112,1	130,3	112,1	134,5
1999 MD	131,0	111,6	96,7	105,2	112,8	119,6	132,5	117,7	101,6	137,7	108,3	144,4
2000 MD	160,2	107,1	97,1	101,8	107,4	116,7	156,8	195,5	153,0	154,6	119,6	162,7
2000												
Januar	139,2	106,1	59,9	104,9	105,2	115,4	134,3	162,4	131,2	132,8	106,3	138,8
Februar	140,6	100,5	78,4	98,7	103,3	94,9	136,6	163,8	123,8	136,5	111,7	142,2
März	164,7	101,0	109,8	97,2	101,3	106,0	162,0	187,9	139,6	163,2	123,8	172,3
April	142,9	103,5	77,7	89,0	106,4	121,5	138,7	146,0	136,4	138,6	111,1	144,9
Mai	170,9	113,6	103,6	103,2	116,8	121,3	166,6	221,7	161,9	163,5	125,0	172,4
Juni	153,8	108,4	100,5	100,9	112,8	106,5	149,9	161,8	142,9	150,0	120,9	156,7
Juli	157,0	104,6	86,9	101,1	104,5	112,5	153,7	212,9	157,3	149,2	117,8	156,4
August	158,4	106,0	144,6	100,2	104,0	120,9	155,2	204,8	143,9	153,3	122,5	160,4
September	160,0	101,8	107,2	97,0	102,0	109,7	157,6	233,0	166,8	151,3	113,7	160,0
Oktober	178,9	117,4	77,1	116,4	112,6	140,1	174,9	194,0	174,1	173,7	133,7	182,9
November	184,6	111,1	116,6	104,3	109,8	127,5	182,2	245,6	182,6	177,8	132,1	188,4
Dezember	171,7	111,6	102,4	109,4	109,7	123,6	169,5	211,6	175,8	165,8	116,0	177,3
2001												
Januar	167,0	112,7	70,8	110,7	113,1	118,0	164,3	205,0	171,3	160,6	117,9	170,5
Index des Volumens ²⁾												
1997 MD	115,5	104,9	79,4	102,8	105,0	110,4	115,1	101,3	115,2	116,0	107,5	117,9
1998 MD	126,9	110,0	105,2	106,5	110,5	114,6	129,6	113,3	119,0	132,1	119,4	135,0
1999 MD	135,3	112,8	120,3	107,4	113,4	119,6	137,2	104,6	112,3	142,7	119,0	148,2
2000 MD	149,2	105,7	100,0	98,4	105,6	119,8	145,2	110,1	120,4	150,9	121,7	157,6
2000												
Januar	140,1	106,1	70,9	104,5	103,8	120,2	134,8	125,3	122,4	137,1	114,9	142,2
Februar	136,3	99,3	90,6	98,1	100,4	98,2	132,1	97,9	110,2	137,3	120,3	141,2
März	158,7	99,8	122,4	95,1	99,2	108,7	155,6	113,0	117,4	163,6	130,1	171,3
April	138,7	100,3	79,2	87,1	101,8	120,0	134,7	94,6	112,8	140,3	117,0	145,7
Mai	160,4	111,0	107,3	97,8	114,5	221,1	155,7	133,8	136,3	159,7	128,3	166,9
Juni	145,1	106,3	99,2	98,6	109,7	107,9	141,0	93,4	120,3	146,9	122,1	152,7
Juli	143,4	106,1	89,3	103,6	105,4	114,5	139,1	113,1	118,6	143,6	121,1	148,8
August	146,5	106,8	141,0	98,0	105,5	124,8	142,4	111,4	114,8	148,1	120,9	154,4
September	143,1	102,5	109,6	93,7	103,5	114,3	139,6	116,1	118,0	144,1	114,6	150,9
Oktober	160,8	116,3	79,3	109,4	113,1	143,5	155,9	95,9	125,0	164,1	129,9	172,0
November	165,7	107,7	113,2	95,6	107,3	130,7	162,6	115,0	122,7	171,1	129,0	180,8
Dezember	151,8	106,0	97,8	98,9	102,5	132,4	149,1	111,9	125,9	154,7	111,8	164,5
2001												
Januar	150,3	108,4	68,8	99,2	109,0	125,6	147,1	116,3	122,7	152,4	119,8	159,9
Index der Durchschnittswerte ²⁾												
1997 MD	100,7	104,8	106,4	105,3	104,1	106,6	100,3	119,6	102,5	98,8	94,3	99,8
1998 MD	98,3	103,7	88,1	103,0	103,8	105,6	97,8	89,9	94,2	98,6	93,9	99,6
1999 MD	96,8	98,9	80,4	97,9	99,5	100,0	96,6	112,5	90,4	96,4	91,0	97,4
2000 MD	107,4	101,4	97,1	103,5	101,7	97,4	108,0	177,5	127,1	102,5	98,3	103,2
2000												
Januar	99,3	100,0	84,6	100,4	101,3	96,0	99,6	129,6	107,2	96,9	92,5	97,7
Februar	103,2	101,1	86,5	100,5	102,9	96,7	99,4	167,4	112,4	99,4	92,9	100,7
März	103,7	101,2	89,7	102,2	102,1	97,6	104,1	166,3	118,9	99,7	95,1	100,6
April	103,1	103,3	98,1	102,1	104,5	101,3	103,0	154,4	120,9	98,8	95,0	99,4
Mai	106,5	102,4	96,6	105,5	102,0	99,4	107,0	165,7	118,8	102,4	97,4	103,3
Juni	106,0	102,0	101,3	102,3	102,8	98,7	106,3	173,3	118,8	102,1	99,0	102,7
Juli	109,4	98,5	97,4	97,5	99,1	98,3	110,5	188,2	132,6	103,9	97,3	105,2
August	108,1	99,3	102,6	102,3	98,6	96,9	109,0	183,8	125,4	103,5	101,3	103,9
September	111,8	99,3	97,8	103,5	98,6	96,0	112,9	200,7	141,4	105,0	99,3	106,0
Oktober	111,2	101,0	97,2	106,4	99,6	97,7	112,1	202,3	139,3	105,8	103,0	106,3
November	111,4	103,1	103,0	109,1	102,3	97,5	112,1	213,6	148,8	103,9	102,4	104,2
Dezember	113,1	105,3	104,7	110,6	107,0	93,3	113,7	189,1	139,6	107,2	103,8	107,8
2001												
Januar	111,1	104,0	102,9	111,6	103,7	93,9	111,7	176,3	139,7	105,4	98,4	106,6

*) Einschl. nicht aufgliederbares Intrahandelsergebnis - Einschl. Zuschätzung für Befreiungen. - Siehe Vorbemerkung, Abschnitt 2.9.

1) Rückwaren und Ersatzlieferungen sind nicht in den einzelnen Warengruppen, sondern nur in der Gesamteinfuhr enthalten. - Siehe S. Vorbemerkung, Abschnitt 2.5. - 2) Siehe Vorbemerkung, Abschnitt 2.9.

Spezialhandel
2.4 Index der tatsächlichen Werte, des Volumens und der Durchschnittswerte nach Warengruppen
der Ernährungswirtschaft und der Gewerblichen Wirtschaft; Austauschverhältnis *)

1995 = 100

2.4.1 Insgesamt

Jahr Monat	Ernährungswirtschaft							Ausfuhr				Aus- tausch- verhält- nis ²⁾	
	Insgesamt ¹⁾	zusammen	Lebende Tiere	Nahrungsmittel		Genußmittel	zusammen	Rohstoffe	Halbwaren	Fertigwaren			
				tierischen Ursprungs	pflanzlichen Ursprungs					zusammen	Vor- Erzeugnisse		End- Erzeugnisse
Index der tatsächlichen Werte													
1997 MD	118,6	115,5	107,2	115,8	116,8	112,9	118,8	95,8	118,2	119,1	113,1	120,5	.
1998 MD	127,4	124,4	127,3	123,4	126,9	118,4	129,3	94,4	116,2	130,5	115,9	133,7	.
1999 MD	133,1	123,9	111,6	124,1	124,1	125,0	134,0	94,9	115,4	135,5	115,4	139,9	.
2000 MD	155,7	129,6	107,7	128,1	129,9	134,9	153,1	107,4	150,2	153,8	135,2	157,9	.
2000													
Januar	131,7	113,6	X	X	X	X	128,3	87,6	132,2	128,5	112,7	132,0	.
Februar	145,4	116,6	X	X	X	X	143,0	108,1	144,8	143,3	126,2	147,0	.
März	163,3	125,6	X	X	X	X	160,9	108,4	156,1	161,8	143,9	165,7	.
April	141,7	118,0	X	X	X	X	139,0	117,7	140,7	139,2	122,8	142,8	.
Mai	163,3	128,7	X	X	X	X	161,1	112,7	139,4	163,0	141,4	167,7	.
Juni	155,1	145,3	X	X	X	X	151,0	123,1	146,3	151,6	141,1	153,9	.
Juli	155,7	129,5	X	X	X	X	153,1	102,6	148,9	153,9	138,0	157,4	.
August	147,6	126,6	X	X	X	X	145,5	95,0	148,5	145,9	132,5	148,9	.
September	153,2	126,0	X	X	X	X	150,9	98,0	144,0	151,9	134,8	155,6	.
Oktober	178,2	150,0	X	X	X	X	175,3	118,9	171,4	176,2	153,8	181,1	.
November	177,8	142,9	X	X	X	X	175,4	112,0	177,3	176,0	148,0	182,2	.
Dezember	156,0	132,5	X	X	X	X	153,6	104,3	153,1	154,2	127,0	160,2	.
2001													
Januar	161,9	127,9	X	X	X	X	159,6	106,4	149,2	160,8	138,3	165,7	.
Index des Volumens ³⁾													
1997 MD	120,7	112,9	108,8	112,6	115,6	106,5	121,2	103,7	115,3	121,8	118,4	122,5	104,5
1998 MD	130,5	121,4	128,2	119,8	126,1	110,0	132,8	104,0	115,7	134,1	121,5	136,8	102,8
1999 MD	138,7	125,3	119,9	127,2	127,5	116,1	139,9	105,6	122,7	141,3	127,2	144,4	102,5
2000 MD	156,0	127,2	106,0	124,0	130,4	127,0	153,5	104,8	135,2	155,1	139,6	158,5	104,6
2000													
Januar	136,4	119,4	X	X	X	X	132,8	94,9	122,9	133,9	121,3	136,6	97,4
Februar	148,4	117,0	X	X	X	X	146,0	107,3	137,0	147,0	136,0	149,4	108,9
März	168,6	125,6	X	X	X	X	166,4	110,1	145,9	168,2	153,5	171,4	106,2
April	143,1	118,6	X	X	X	X	140,5	110,8	137,0	141,0	128,2	143,9	103,2
Mai	164,5	127,0	X	X	X	X	162,5	108,7	124,6	165,3	146,9	169,3	102,6
Juni	157,4	140,2	X	X	X	X	153,6	112,1	146,8	154,5	146,8	156,1	108,5
Juli	155,7	127,1	X	X	X	X	153,2	100,5	155,2	153,7	141,8	156,4	108,6
August	144,2	124,0	X	X	X	X	142,1	91,7	130,9	143,3	136,2	144,8	98,4
September	150,5	120,5	X	X	X	X	148,4	95,5	119,5	150,7	134,3	154,3	105,2
Oktober	175,1	143,1	X	X	X	X	172,6	115,7	144,5	174,9	154,9	179,3	108,9
November	174,4	136,7	X	X	X	X	172,2	112,0	136,4	172,2	148,8	180,7	105,3
Dezember	154,0	126,9	X	X	X	X	151,9	98,5	121,6	154,2	126,5	160,3	101,4
2001													
Januar	159,4	124,8	X	X	X	X	157,1	104,0	120,4	159,9	139,3	164,4	106,1
Index der Durchschnittswerte ³⁾													
1997 MD	98,2	102,3	98,5	102,8	101,0	106,0	98,0	92,4	102,5	97,8	95,6	98,3	97,5
1998 MD	97,7	102,4	99,3	103,1	100,6	107,6	97,4	90,7	100,4	97,3	95,4	97,7	99,4
1999 MD	95,9	98,9	93,1	97,6	97,3	107,7	95,8	89,8	94,1	95,9	90,7	96,9	99,1
2000 MD	99,8	101,9	101,6	103,3	99,6	106,2	99,7	102,4	111,1	99,1	96,8	99,6	92,9
2000													
Januar	96,5	95,1	X	X	X	X	96,6	92,4	107,6	96,0	92,9	96,6	97,2
Februar	98,0	99,6	X	X	X	X	97,9	100,8	105,7	97,5	92,8	98,4	95,0
März	96,9	100,0	X	X	X	X	96,7	98,5	107,0	96,2	93,7	98,1	93,4
April	99,0	99,5	X	X	X	X	99,0	106,2	102,7	98,7	95,8	99,3	96,0
Mai	99,3	101,3	X	X	X	X	99,2	103,7	111,9	98,6	96,2	99,0	93,2
Juni	98,6	103,7	X	X	X	X	98,3	109,8	99,7	98,2	96,1	98,6	93,0
Juli	100,0	101,9	X	X	X	X	99,9	102,1	96,0	100,1	97,4	100,6	91,4
August	102,4	102,1	X	X	X	X	102,4	103,6	113,5	101,8	97,2	102,8	94,7
September	101,8	104,6	X	X	X	X	101,6	102,6	120,5	100,8	100,4	100,8	91,1
Oktober	101,7	104,8	X	X	X	X	101,6	102,8	118,6	100,8	99,3	101,0	91,5
November	102,0	104,5	X	X	X	X	101,8	100,0	130,0	100,6	99,4	100,8	91,6
Dezember	101,3	104,4	X	X	X	X	101,2	105,9	125,9	100,0	100,4	99,9	89,6
2001													
Januar	101,6	102,5	X	X	X	X	101,6	102,4	123,9	100,6	99,3	100,8	91,4

*) Einschl. nicht aufgliederbares Intrahandelergebnis. - Einschl. Zuschätzung für Befreiungen.

1) Rückwaren und Ersatzlieferungen sind nicht in den einzelnen Warengruppen, sondern nur in der Gesamtausfuhr enthalten. - Siehe Vorbemerkung, Abschnitt 2.5. - 2) Index der Ausfuhr in % des Index der Einfuhr. - 3) Siehe Vorbemerkung, Abschnitt 2.9.

Spezialhandel
2.4 Index der tatsächlichen Werte, des Volumens und der Durchschnittswerte nach Warengruppen
der Ernährungswirtschaft und der Gewerblichen Wirtschaft; Austauschverhältnis

1995 = 100

2.4.2 EU - Länder

Jahr Monat	Einfuhr											
	Insgesamt ¹⁾	Ernährungswirtschaft					Gewerbliche Wirtschaft					
		zusammen	Lebende Tiere	Nahrungsmittel tierischen pflanzlichen Ursprungs	Genußmittel	zusammen	Rohstoffe	Halbwaren	zusammen	Fertigwaren	Vor- Erzeugnisse	End-
Index der tatsächlichen Werte												
1997 MD	113,2	107,6	81,7	105,8	107,1	118,9	110,4	109,0	117,7	109,5	99,1	112,9
1998 MD	120,6	113,7	91,4	104,1	116,3	132,0	122,3	102,7	109,6	124,4	109,0	129,4
1999 MD	125,0	113,4	97,8	101,4	115,3	141,7	124,4	95,0	99,2	128,4	105,1	135,9
2000 MD	147,1	104,3	97,5	92,2	105,7	133,7	133,0	152,8	149,0	130,4	110,8	136,7
2000												
Januar	131,0	104,3	59,1	96,5	102,4	144,5	116,7	108,9	134,3	114,7	100,7	119,2
Februar	130,2	103,1	77,6	95,5	106,8	109,6	116,0	151,8	118,5	114,7	104,6	117,9
März	152,6	99,8	106,2	86,7	103,8	116,0	139,0	201,1	132,3	138,1	113,6	146,0
April	132,6	105,0	77,1	86,6	110,4	135,3	118,5	65,6	131,8	118,3	104,4	122,8
Mai	158,7	106,3	95,2	87,2	112,8	129,9	143,7	255,2	155,2	139,1	113,4	147,4
Juni	140,8	109,2	99,9	96,2	115,2	117,5	126,0	86,1	139,4	125,4	112,8	129,5
Juli	143,8	102,6	90,7	94,0	102,4	131,1	130,0	194,8	151,7	125,4	108,2	131,0
August	142,2	100,9	144,4	85,9	101,3	137,8	128,4	144,2	135,7	127,0	113,9	131,2
September	141,7	93,2	111,6	84,0	93,5	116,3	128,7	155,0	171,6	122,5	102,6	128,9
Oktober	163,8	111,8	73,2	105,7	107,5	158,9	148,3	179,7	175,2	144,0	124,0	150,4
November	170,0	103,5	125,4	86,8	102,0	158,1	156,4	137,1	181,4	153,7	123,1	163,6
Dezember	157,4	111,6	110,1	100,8	110,7	149,3	144,2	153,6	161,2	141,8	107,7	152,8
2001												
Januar	150,8	112,4	69,8	101,4	116,6	128,3	137,3	216,7	157,3	132,5	107,4	140,6
Index des Volumens ²⁾												
1997 MD	113,2	105,5	76,6	101,5	106,7	114,8	110,6	97,2	116,0	110,3	106,8	111,4
1998 MD	120,8	113,6	106,2	105,8	116,3	123,2	122,3	113,6	116,5	123,3	118,5	124,8
1999 MD	129,7	116,2	122,5	107,4	119,3	125,5	129,2	96,6	109,2	132,6	116,7	137,7
2000 MD	140,1	104,4	100,3	91,7	107,3	127,4	126,5	102,7	111,9	129,0	115,3	133,5
2000												
Januar	133,3	105,4	71,0	100,7	102,1	142,3	118,4	90,8	126,5	118,2	111,1	120,5
Februar	128,5	103,6	92,0	98,6	105,9	107,6	114,6	105,5	106,8	115,8	116,0	115,8
März	149,9	100,2	120,2	88,5	103,9	113,0	136,6	135,0	109,0	140,1	123,5	145,5
April	132,5	102,8	78,1	88,4	108,2	120,2	119,7	66,8	112,8	122,1	112,3	125,3
Mai	149,1	106,6	99,1	86,4	115,2	121,7	133,7	157,5	122,1	134,5	119,1	139,5
Juni	135,2	109,6	96,2	98,2	116,2	109,6	120,9	71,5	104,6	124,4	115,7	127,2
Juli	134,1	105,3	89,6	93,1	109,7	120,4	120,4	113,7	114,1	121,4	113,0	124,1
August	135,5	102,3	139,9	83,3	106,1	133,0	122,1	94,7	96,9	126,1	114,3	129,8
September	129,9	96,5	113,4	83,5	99,9	114,1	117,2	93,2	107,2	119,1	104,9	123,6
Oktober	151,6	113,1	77,3	102,0	112,5	155,4	136,9	108,7	119,5	139,9	124,1	144,9
November	157,8	101,7	121,4	83,4	102,9	146,9	145,6	92,3	115,0	150,9	122,6	160,1
Dezember	143,5	105,7	105,5	93,7	105,2	144,5	132,1	102,6	108,1	135,9	106,4	145,4
2001												
Januar	138,2	107,1	70,2	93,5	114,7	112,4	125,8	130,7	109,5	127,8	109,7	133,6
Index der Durchschnittswerte ²⁾												
1997 MD	100,0	102,0	106,7	104,3	100,4	103,5	99,8	112,2	101,5	99,3	92,9	101,3
1998 MD	99,8	100,1	86,1	98,3	100,0	107,2	100,0	90,5	94,1	100,9	92,0	103,6
1999 MD	96,4	97,6	79,9	94,4	96,7	112,9	96,3	98,3	90,8	96,8	90,0	98,6
2000 MD	105,0	99,9	97,2	100,6	98,5	104,9	105,1	148,8	133,2	101,1	96,1	102,4
2000												
Januar	98,2	99,0	83,2	95,8	100,4	101,5	98,5	120,0	106,1	97,0	90,6	98,9
Februar	101,3	99,5	84,3	96,9	100,8	101,9	101,3	143,8	110,9	99,0	90,2	101,9
März	101,8	99,5	88,3	97,9	100,0	102,7	101,8	149,0	121,4	98,6	92,0	100,4
April	100,1	102,2	98,6	98,0	102,1	112,5	98,9	98,3	116,8	96,9	93,0	98,0
Mai	106,4	99,7	96,1	101,0	97,9	106,8	107,5	162,1	127,2	103,4	95,2	105,6
Juni	104,1	99,7	103,8	97,9	99,1	107,2	104,2	120,4	133,3	100,8	97,5	101,8
Juli	107,2	97,5	101,2	101,0	93,4	108,9	108,0	171,3	133,0	103,3	95,7	105,5
August	105,0	98,7	103,2	103,2	95,4	103,6	105,2	152,4	140,0	100,8	99,7	101,1
September	109,1	96,6	98,5	100,7	93,5	102,0	109,8	166,3	160,1	102,9	97,8	104,3
Oktober	108,1	98,8	94,6	103,7	95,5	102,2	108,3	165,3	146,5	102,9	99,9	103,8
November	107,7	101,8	103,3	104,1	99,2	107,6	107,4	148,5	157,8	101,9	100,4	102,2
Dezember	109,7	105,6	104,4	107,5	105,2	103,3	109,2	149,8	149,0	104,3	101,2	105,1
2001												
Januar	109,1	104,9	99,3	108,5	101,7	114,2	109,1	165,8	143,8	103,7	97,9	105,2

1) Rückwaren und Ersatzlieferungen sind nicht in den einzelnen Warengruppen, sondern nur in der Gesamteinfuhr enthalten. - Siehe Vorbemerkung, Abschnitt 2.5. - 2) Siehe Vorbemerkung, Abschnitt 2.9.

Spezialhandel
 2.4 Index der tatsächlichen Werte, des Volumens und der Durchschnittswerte nach Warengruppen
 der Ernährungswirtschaft und der Gewerblichen Wirtschaft; Austauschverhältnis
 1995 = 100
 2.4.2 EU - Länder

Jahr Monat	Ausfuhr												Aus- tausch- verhält- nis ²⁾
	Insgesamt ¹⁾	Ernährungswirtschaft					Gewerbliche Wirtschaft						
		zusammen	Lebende Tiere	Nahrungsmittel tierischen Ursprungs	pflanzlichen	Genußmittel	zusammen	Rohstoffe	Halbwaren	Fertigwaren			
									zusammen	Vor- Erzeugnisse	End- Erzeugnisse		
Index der tatsächlichen Werte													
1997 MD	113,2	116,5	124,9	113,4	117,6	119,3	113,0	91,4	118,5	113,0	106,8	114,5	.
1998 MD	123,8	129,5	154,0	126,2	132,3	124,9	126,5	87,8	118,4	127,6	111,8	131,4	.
1999 MD	131,6	132,0	128,4	126,2	133,6	142,4	132,3	84,8	113,3	134,4	110,4	140,2	.
2000 MD	151,4	133,8	116,7	130,8	131,2	153,7	145,2	89,5	144,7	146,1	125,3	151,1	.
2000													
Januar	136,4	122,2	X	X	X	X	129,9	71,3	133,5	130,5	107,5	136,1	.
Februar	146,0	120,2	X	X	X	X	140,8	90,2	144,1	141,3	121,8	146,0	.
März	160,4	123,2	X	X	X	X	155,1	89,7	152,1	156,3	138,0	160,7	.
April	145,9	128,0	X	X	X	X	140,3	102,8	148,0	140,3	118,6	145,6	.
Mai	157,7	129,0	X	X	X	X	152,1	92,0	122,9	155,0	128,8	161,3	.
Juni	150,9	159,5	X	X	X	X	142,0	108,1	141,6	142,6	132,8	144,9	.
Juli	147,8	134,1	X	X	X	X	141,2	82,0	147,1	141,7	124,6	145,8	.
August	134,2	127,3	X	X	X	X	128,3	74,6	133,3	128,8	115,1	132,1	.
September	146,6	123,2	X	X	X	X	141,2	78,1	134,5	142,6	123,0	147,4	.
Oktober	171,5	155,6	X	X	X	X	164,6	100,0	154,4	166,3	144,0	171,7	.
November	172,5	148,1	X	X	X	X	166,3	95,6	183,0	166,2	135,9	173,5	.
Dezember	146,7	135,4	X	X	X	X	140,6	89,6	142,1	141,3	113,9	147,9	.
2001													
Januar	158,7	138,1	X	X	X	X	152,6	90,5	144,9	154,1	132,6	159,3	.
Index des Volumens ³⁾													
1997 MD	114,7	116,1	133,5	112,2	118,4	115,6	114,5	98,9	115,6	114,7	113,2	115,1	101,3
1998 MD	126,2	128,5	165,8	124,3	132,7	119,1	129,1	98,2	117,2	130,4	118,5	133,3	104,5
1999 MD	139,1	134,7	150,9	129,3	137,9	135,2	140,3	96,8	124,1	142,0	124,2	146,3	107,2
2000 MD	155,0	134,7	128,9	127,0	136,2	151,3	149,1	91,4	137,7	150,7	129,1	156,0	110,6
2000													
Januar	143,1	130,0	X	X	X	X	136,3	82,4	126,3	137,8	116,1	143,0	107,4
Februar	150,9	121,8	X	X	X	X	145,8	93,1	141,7	146,9	130,6	150,9	117,4
März	168,0	126,1	X	X	X	X	162,8	97,4	151,3	164,6	146,8	168,9	112,1
April	149,0	130,9	X	X	X	X	143,5	100,9	148,6	143,8	124,7	148,4	112,5
Mai	160,6	130,7	X	X	X	X	155,1	92,3	116,5	158,7	131,7	165,2	107,7
Juni	156,2	156,2	X	X	X	X	147,9	99,1	157,4	148,0	135,6	151,0	115,5
Juli	152,4	135,6	X	X	X	X	146,2	83,7	171,5	145,4	127,0	149,9	113,6
August	134,1	128,9	X	X	X	X	128,4	75,5	127,9	129,2	117,5	132,0	99,0
September	147,6	121,9	X	X	X	X	142,7	81,2	111,5	145,7	123,3	151,1	113,6
Oktober	174,2	153,9	X	X	X	X	168,0	102,7	139,1	170,9	143,9	177,5	114,9
November	174,5	146,4	X	X	X	X	168,9	99,4	141,4	171,8	137,8	180,1	110,6
Dezember	148,9	134,5	X	X	X	X	143,4	89,0	119,6	145,8	114,4	153,4	103,8
2001													
Januar	159,6	139,2	X	X	X	X	153,7	91,6	119,2	157,0	134,2	162,6	115,5
Index der Durchschnittswerte ³⁾													
1997 MD	98,7	100,3	93,6	101,1	99,3	103,2	98,7	92,4	102,5	98,5	94,4	99,5	98,7
1998 MD	98,1	100,8	92,9	101,5	99,7	104,9	97,9	89,5	101,0	97,8	94,3	98,6	98,3
1999 MD	94,6	98,0	85,1	97,6	96,9	105,3	94,3	87,6	91,3	94,6	88,8	95,8	98,1
2000 MD	97,7	99,3	90,5	103,0	96,3	101,5	97,4	97,9	105,1	96,9	97,1	96,9	93,0
2000													
Januar	95,4	94,0	X	X	X	X	95,3	86,6	105,7	94,7	92,6	95,1	97,1
Februar	96,7	98,7	X	X	X	X	96,5	96,9	101,7	96,2	93,3	96,8	95,5
März	95,5	97,7	X	X	X	X	95,2	92,1	100,6	94,9	94,0	95,1	93,8
April	97,9	97,8	X	X	X	X	97,8	101,9	99,6	97,6	95,2	98,1	97,8
Mai	98,2	98,7	X	X	X	X	98,0	99,6	105,5	97,6	97,8	97,6	92,3
Juni	96,6	102,1	X	X	X	X	96,0	109,1	90,0	96,3	97,9	96,0	92,8
Juli	97,0	98,9	X	X	X	X	96,6	98,0	85,8	97,4	98,1	97,3	90,5
August	100,1	98,7	X	X	X	X	100,0	98,8	104,2	99,7	97,9	100,1	95,3
September	99,3	101,1	X	X	X	X	99,0	96,2	120,7	97,9	99,7	97,5	91,0
Oktober	98,5	101,1	X	X	X	X	98,0	97,3	111,0	97,3	100,1	96,7	91,1
November	98,9	101,1	X	X	X	X	98,4	96,2	129,4	96,7	98,6	96,4	91,8
Dezember	98,5	100,7	X	X	X	X	98,1	100,7	118,8	96,9	99,5	96,4	89,8
2001													
Januar	99,4	99,2	X	X	X	X	99,3	98,8	121,6	98,1	98,8	98,0	91,1

1) Rückwaren und Ersatzlieferungen sind nicht in den einzelnen Warengruppen, sondern nur in der Gesamtausfuhr enthalten. - Siehe Vorbemerkung, Abschnitt 2.5. - 2) Index der Ausfuhr in % des Index der Einfuhr. - 3) Siehe Vorbemerkung, Abschnitt 2.9.

Spezialhandel
2.4 Index der tatsächlichen Werte, des Volumens und der Durchschnittswerte nach Warengruppen
der Ernährungswirtschaft und der Gewerblichen Wirtschaft; Austauschverhältnis
1995 = 100
2.4.3 Drittländer *)

Jahr Monat	Einfuhr											
	Insgesamt ¹⁾	Ernährungswirtschaft					Gewerbliche Wirtschaft					
		zusammen	Lebende Tiere	Nahrungsmittel tierischen Ursprungs	pflanzlichen Ursprungs	Genußmittel	zusammen	Rohstoffe	Halbwaren	Fertigwaren		
									zusammen	Vor- Erzeugnisse	End- Erzeugnisse	
Index der tatsächlichen Werte												
1997 MD	120.2	114.5	102.2	115.6	113.3	116.6	121.2	124.9	118.7	121.1	107.2	122.9
1998 MD	130.0	114.6	101.2	126.3	111.5	112.0	131.8	101.7	114.8	137.7	120.2	140.0
1999 MD	138.7	108.0	89.3	116.3	108.0	101.6	142.0	124.6	104.2	149.3	116.5	153.7
2000 MD	177.3	112.5	93.9	130.2	110.5	102.7	184.2	208.5	157.5	185.1	142.6	190.7
2000												
Januar	149.8	109.5	65.4	129.3	110.4	91.6	154.5	178.7	127.8	155.5	121.2	160.0
Februar	154.2	95.5	84.1	107.9	96.4	83.0	160.4	167.4	129.7	163.9	130.3	168.4
März	180.3	103.2	133.7	127.8	96.3	97.9	188.5	183.9	147.8	194.7	150.3	200.6
April	156.4	100.7	81.7	95.8	98.5	110.2	162.1	170.5	141.7	164.0	128.6	168.7
Mai	186.8	127.3	159.5	149.8	124.5	114.2	193.1	211.4	169.4	194.3	155.4	199.4
Juni	170.6	106.9	104.6	114.6	108.2	97.5	177.5	185.0	146.7	180.9	142.0	186.1
Juli	174.0	108.3	61.8	121.9	108.4	97.4	181.0	218.4	163.6	179.1	143.0	183.9
August	179.4	115.5	145.7	142.1	109.2	107.1	186.1	223.3	153.2	186.3	145.0	191.8
September	183.6	118.2	78.1	134.9	118.5	104.3	191.0	256.9	161.5	187.5	142.9	193.4
Oktober	198.5	128.2	103.0	147.8	122.7	124.7	205.5	198.4	172.9	211.0	159.3	217.8
November	203.6	125.4	58.3	155.5	124.9	102.4	212.0	278.9	183.9	208.1	155.9	215.0
Dezember	190.3	111.6	51.3	134.6	107.7	102.5	198.7	229.4	192.1	196.0	137.8	203.7
2001												
Januar	187.9	113.3	77.6	137.9	106.2	109.5	195.5	201.4	187.0	196.1	145.3	202.8
Index des Volumens ²⁾												
1997 MD	118.5	103.8	97.4	106.7	101.6	106.7	120.3	102.6	114.4	123.2	109.5	125.0
1998 MD	134.7	103.1	98.9	108.7	99.2	107.6	138.0	113.3	121.7	143.2	121.9	146.0
1999 MD	142.7	106.2	105.9	107.6	102.0	114.8	146.5	107.1	115.8	155.5	125.0	159.5
2000 MD	161.1	108.1	97.8	118.1	102.2	113.5	166.8	112.4	129.9	178.3	138.4	183.6
2000												
Januar	148.9	107.5	70.0	115.4	107.3	102.0	153.6	135.8	117.8	160.7	124.9	165.5
Februar	146.4	91.3	81.9	96.9	89.6	90.5	152.2	95.5	114.0	164.3	131.5	168.6
März	170.1	98.9	136.7	114.3	90.2	105.1	177.6	106.3	126.9	193.1	147.3	199.2
April	146.7	95.5	86.0	83.3	89.5	119.8	151.9	103.1	112.9	163.2	129.2	167.7
Mai	175.1	119.1	162.0	131.2	113.0	122.4	180.9	126.5	152.3	191.3	152.5	197.5
Juni	157.9	99.9	119.2	99.6	97.0	106.6	164.1	100.0	138.0	175.3	138.6	180.2
Juli	155.5	107.7	86.7	134.6	97.2	109.7	160.6	112.9	123.7	171.4	142.3	175.3
August	160.9	115.3	147.7	141.1	104.3	118.1	165.8	116.6	134.8	175.9	138.2	180.9
September	160.2	114.0	84.9	123.7	110.4	114.5	165.6	123.1	130.1	175.5	139.8	180.2
Oktober	172.9	122.3	92.5	131.4	114.2	133.7	177.9	92.0	131.1	194.6	144.9	201.2
November	176.0	119.2	59.0	131.4	116.0	117.4	182.2	121.9	131.4	196.4	145.8	203.1
Dezember	162.6	106.6	46.9	114.2	97.3	122.5	168.7	114.8	145.7	178.2	125.8	185.2
2001												
Januar	165.9	110.7	59.5	115.9	98.0	136.5	171.6	111.9	137.5	183.4	146.3	188.3
Index der Durchschnittswerte ²⁾												
1997 MD	101.4	110.3	104.9	108.3	111.6	109.2	100.7	121.8	103.7	98.3	97.9	98.4
1998 MD	96.5	111.1	102.4	116.3	112.4	104.1	95.5	89.8	94.4	96.2	98.6	95.9
1999 MD	97.2	101.7	84.4	108.1	105.8	88.5	96.9	116.4	90.0	96.0	93.3	96.3
2000 MD	110.1	104.1	96.1	110.2	108.1	90.5	110.5	185.6	121.3	103.8	103.1	103.9
2000												
Januar	100.6	101.8	93.4	112.0	102.9	89.8	100.6	131.6	108.5	96.7	97.1	96.7
Februar	105.3	104.6	102.7	111.4	107.6	91.6	105.4	175.3	113.8	99.8	99.1	99.9
März	106.0	104.4	97.8	111.8	106.8	93.1	106.1	173.0	116.5	100.8	102.0	100.7
April	106.6	105.5	95.0	115.0	110.1	92.0	106.7	165.5	125.6	100.5	99.5	100.6
Mai	106.7	106.8	98.5	114.2	110.2	93.3	106.7	167.1	111.2	101.5	101.9	101.5
Juni	108.0	106.9	87.7	115.1	111.5	91.5	108.1	184.9	106.4	103.2	102.5	103.3
Juli	111.9	100.5	71.3	90.6	111.5	88.8	112.7	193.5	132.3	104.5	100.5	104.9
August	111.5	100.2	98.7	100.7	104.7	90.7	112.2	191.6	113.7	105.9	104.9	106.0
September	114.7	103.8	91.9	109.0	107.4	91.1	115.4	208.7	124.1	106.8	102.2	107.3
Oktober	114.8	104.8	111.3	112.5	107.5	93.3	115.5	215.7	131.9	108.4	109.9	108.3
November	115.7	105.2	98.8	118.3	107.7	87.2	116.4	228.7	140.0	106.0	107.0	105.9
Dezember	117.0	104.7	109.4	117.9	110.6	83.7	117.8	199.8	131.8	110.0	109.5	110.0
2001												
Januar	113.3	102.3	130.3	119.0	108.4	80.3	114.0	180.0	136.0	106.9	99.3	107.7

*) Ursprungsländer (Einschl. Polargebiete, Schiffs- und Luftfahrzeugbedarf und Nicht ermittelte Länder und Gebiete).

1) Rückwaren und Ersatzlieferungen sind nicht in den einzelnen Warengruppen, sondern nur in der Gesamteinfuhr enthalten. - Siehe Vorbemerkung, Abschnitt 2.5. - 2) Siehe Vorbemerkung, Abschnitt 2.9.

Spezialhandel
2.4 Index der tatsächlichen Werte, des Volumens und der Durchschnittswerte nach Warengruppen
der Ernährungswirtschaft und der Gewerblichen Wirtschaft; Austauschverhältnis
1995 = 100
2.4.3 Drittländer *)

Jahr Monat	Ausfuhr												Aus- tausch- verhält- nis ²⁾
	Insgesamt ¹⁾	Ernährungswirtschaft					Gewerbliche Wirtschaft						
		zusammen	Lebende Tiere	Nahrungsmittel tierischen Ursprungs	pflanzlichen Ursprungs	Genußmittel	zusammen	Rohstoffe	Halbwaren	Fertigwaren			
									zusammen	Vor- Erzeugnisse	End- Erzeugnisse		
Index der tatsächlichen Werte													
1997 MD	126,0	113,5	78,6	126,2	115,2	104,7	126,4	107,5	117,6	126,9	122,7	127,7	.
1998 MD	132,4	113,0	84,1	111,4	116,6	110,1	133,1	112,0	111,8	134,2	122,1	136,5	.
1999 MD	135,1	106,1	84,7	115,0	105,7	102,9	136,1	122,0	119,6	137,0	123,1	139,6	.
2000 MD	161,8	120,3	93,2	116,4	127,5	111,0	163,4	155,7	161,0	163,6	150,2	166,1	.
2000													
Januar	125,0	94,4	X	X	X	X	126,2	131,7	129,6	126,0	120,6	127,1	.
Februar	144,7	108,5	X	X	X	X	145,9	156,4	146,2	145,8	132,9	148,3	.
März	167,2	131,0	X	X	X	X	168,6	159,2	163,9	168,8	152,9	171,9	.
April	135,9	96,0	X	X	X	X	137,4	158,0	126,6	137,7	129,1	139,4	.
Mai	171,2	128,0	X	X	X	X	173,0	168,9	171,5	173,1	160,7	175,5	.
Juni	161,0	114,1	X	X	X	X	162,8	163,5	155,5	163,1	153,8	164,9	.
Juli	166,6	119,5	X	X	X	X	168,5	158,2	152,5	169,3	158,6	171,4	.
August	166,3	125,0	X	X	X	X	167,9	150,1	178,2	167,6	159,0	169,2	.
September	162,2	132,2	X	X	X	X	163,4	151,6	162,7	163,6	152,9	165,6	.
Oktober	187,4	137,7	X	X	X	X	189,3	170,2	204,5	188,8	168,7	192,6	.
November	185,1	131,5	X	X	X	X	187,3	156,2	166,3	188,5	166,5	192,7	.
Dezember	169,0	125,9	X	X	X	X	170,6	144,0	174,6	170,6	147,0	175,1	.
2001													
Januar	166,4	105,4	X	X	X	X	168,7	149,5	157,5	169,3	146,9	173,6	.
Index des Volumens ³⁾													
1997 MD	129,1	105,9	68,9	114,6	110,1	94,9	130,0	116,6	114,7	130,8	126,3	131,6	108,9
1998 MD	136,4	105,8	67,4	99,8	113,4	98,5	137,5	119,7	112,8	138,7	125,9	141,2	101,3
1999 MD	138,2	104,4	69,9	118,4	107,5	91,7	139,4	129,4	120,0	140,4	131,8	142,0	96,8
2000 MD	157,5	110,4	69,0	110,7	119,2	96,1	159,3	141,1	130,2	160,7	155,7	161,7	97,8
2000													
Januar	127,1	95,8	X	X	X	X	128,3	128,6	116,2	128,9	129,3	128,8	85,4
Februar	144,9	106,3	X	X	X	X	146,2	145,7	127,9	147,0	144,3	147,5	99,0
März	169,3	124,5	X	X	X	X	171,0	144,3	135,5	172,8	163,8	174,5	99,5
April	135,0	91,3	X	X	X	X	136,6	137,8	114,5	137,6	133,6	138,4	92,0
Mai	169,9	118,9	X	X	X	X	172,0	153,0	140,2	173,6	170,3	174,2	97,0
Juni	159,0	105,8	X	X	X	X	161,0	147,2	126,1	162,7	164,0	162,4	100,7
Juli	160,3	108,4	X	X	X	X	162,4	145,8	123,4	164,2	164,4	164,2	103,1
August	158,1	113,0	X	X	X	X	159,9	135,3	136,6	161,1	164,9	160,4	98,3
September	154,5	117,2	X	X	X	X	155,9	134,1	135,3	157,0	151,1	158,1	96,4
Oktober	176,4	119,3	X	X	X	X	178,6	150,9	154,9	179,9	171,8	181,4	102,0
November	174,3	115,2	X	X	X	X	176,6	145,9	126,7	179,0	165,7	181,6	99,0
Dezember	161,1	110,1	X	X	X	X	162,9	124,2	125,5	164,9	145,0	168,7	99,1
2001													
Januar	159,1	92,7	X	X	X	X	161,5	137,5	122,8	163,4	147,0	166,6	95,9
Index der Durchschnittswerte ³⁾													
1997 MD	97,5	107,2	114,1	110,2	104,7	110,3	97,2	92,2	102,5	97,1	97,1	97,0	96,2
1998 MD	97,1	106,8	124,8	111,6	102,7	111,8	96,8	93,6	99,1	96,7	97,0	96,7	100,6
1999 MD	97,7	101,6	121,2	97,1	98,4	112,3	97,6	94,3	99,6	97,6	93,4	98,3	100,5
2000 MD	102,7	109,0	135,1	105,1	106,9	115,5	102,6	110,3	123,6	101,8	96,5	102,7	93,3
2000													
Januar	98,4	98,5	X	X	X	X	98,4	102,4	111,5	97,8	93,3	98,7	97,8
Februar	99,8	102,0	X	X	X	X	99,8	107,4	114,3	99,2	92,1	100,5	94,8
März	98,7	105,2	X	X	X	X	98,6	110,3	121,0	97,7	93,4	98,5	93,1
April	100,7	105,1	X	X	X	X	100,6	114,6	110,6	100,1	96,7	100,8	94,5
Mai	100,7	107,7	X	X	X	X	100,5	110,4	122,3	99,7	94,4	100,7	94,4
Juni	101,3	108,9	X	X	X	X	101,1	111,1	123,3	100,3	93,8	101,5	93,8
Juli	103,9	110,2	X	X	X	X	103,8	108,5	123,5	103,1	96,5	104,4	92,9
August	105,2	110,6	X	X	X	X	105,0	110,9	130,5	104,0	96,4	105,5	94,3
September	105,0	112,8	X	X	X	X	104,8	113,0	120,2	104,2	101,2	104,7	91,5
Oktober	106,2	115,4	X	X	X	X	106,0	112,8	132,0	104,9	98,2	106,2	92,5
November	106,2	114,1	X	X	X	X	106,1	107,1	131,3	105,3	100,5	106,1	91,8
Dezember	104,9	114,4	X	X	X	X	104,7	115,9	139,0	103,5	101,4	103,8	89,7
2001													
Januar	104,6	113,6	X	X	X	X	104,4	108,7	128,3	103,6	99,9	104,2	92,3

*) Bestimmungsländer (Einschl. Polargebiete, Schiffs- und Luftfahrzeugbedarf und Nicht ermittelte Länder und Gebiete).

1) Rückwaren und Ersatzlieferungen sind nicht in den einzelnen Warengruppen, sondern nur in der Gesamtausfuhr enthalten. - Siehe Vorbemerkung, Abschnitt 2.5.- 2) Index der Ausfuhr in % des Index der Einfuhr. - 3) Siehe Vorbemerkung, Abschnitt 2.9.

Spezialhandel
3 Index der tatsächlichen Werte, des Volumens und der Durchschnittswerte nach
Teilen des Internationalen Warenverzeichnisses für den Außenhandel (SITC - Rev. 3 *)
Einfuhr nach Ländergruppen
1995 = 100
3.1 Insgesamt

Jahr Monat	SITC - Teil										
	Insgesamt	0 Nahrungs- mittel und lebende Tiere	1 Getränke und Tabak	2 Rohstoffe (ausgen. Nahrungsm. Brennstoffe) Brennstoffe	3 Mineral. Brennstoffe, Schmier- mittel usw.	4 Tierische und pflanz- liche Öle, Fette und Wachse	5 Chemische Erzeug- nisse a.n.g	6 Bearbeitete Waren vorw. nach Be- schaffenheit gegliedert	7 Maschinen- bau- und elek- trotechn. Erz. u. Fahrzeuge	8 Verschie- dene Fertigwaren	9 Waren und -verkehrs- vorgänge, a.n. erfaßt
Index der tatsächlichen Werte											
1997 MD	116,2	107,4	118,4	106,5	140,7	118,9	112,4	102,0	119,7	114,7	X
1998 MD	124,7	109,6	132,3	109,6	112,4	128,0	131,4	111,9	139,3	121,7	X
1999 MD	131,0	105,9	148,3	102,1	121,8	117,0	141,4	108,3	152,0	123,8	X
2000 MD	160,2	101,9	144,9	120,1	223,9	119,1	156,5	120,6	176,8	132,7	X
2000											
Januar	139,2	101,7	141,2	107,6	183,7	134,7	131,8	109,5	146,0	123,2	X
Februar	140,6	97,6	117,3	108,3	173,3	121,8	129,4	114,0	152,1	123,9	X
März	164,7	97,2	131,1	118,1	198,0	98,9	154,0	122,0	193,3	138,2	X
April	142,9	95,6	147,7	110,8	180,3	126,5	138,5	110,3	160,4	113,8	X
Mai	170,9	107,0	148,9	139,7	241,9	111,0	156,4	126,7	194,0	132,9	X
Juni	153,8	104,7	134,5	118,9	184,0	125,1	143,2	123,4	173,0	123,6	X
Juli	157,0	100,0	150,0	117,2	239,6	129,9	137,5	120,1	169,0	133,0	X
August	158,4	102,8	152,2	112,6	217,2	120,9	202,9	120,4	160,7	137,5	X
September	160,0	96,9	132,1	127,2	267,3	116,7	152,0	116,9	170,2	140,8	X
Oktober	178,9	111,6	171,9	127,1	241,1	105,4	173,2	133,1	201,2	148,8	X
November	184,6	102,8	157,5	133,0	291,4	124,7	168,7	134,0	209,3	143,3	X
Dezember	171,7	105,0	154,8	120,2	268,7	113,3	190,3	116,8	192,3	133,7	X
2001											
Januar	167,0	111,6	140,3	113,5	259,7	100,4	145,2	121,2	191,5	135,7	X
Index des Volumens											
1997 MD	115,5	103,1	109,8	118,4	110,9	112,3	115,3	105,8	121,0	111,1	X
1998 MD	126,9	106,6	120,3	126,1	115,4	116,6	131,0	115,3	143,5	117,2	X
1999 MD	135,3	109,0	127,6	117,1	110,4	114,2	145,0	116,2	160,3	119,6	X
2000 MD	149,2	101,6	129,0	117,7	111,6	125,7	146,4	119,9	174,9	121,9	X
2000											
Januar	140,1	102,6	127,3	137,3	119,5	135,4	140,4	113,8	153,4	115,9	X
Februar	136,3	97,9	107,2	106,6	102,9	123,5	126,7	118,4	155,0	116,2	X
März	158,7	97,6	119,1	117,8	111,3	98,0	147,9	124,5	198,0	126,4	X
April	138,7	94,2	129,0	109,0	110,4	125,3	135,1	111,9	165,6	108,2	X
Mai	160,4	104,1	131,8	144,7	131,3	115,4	147,4	127,2	189,8	125,3	X
Juni	145,1	103,7	118,1	114,9	92,6	131,9	130,8	123,2	172,1	114,8	X
Juli	143,4	100,5	134,5	111,4	115,8	138,4	129,0	120,7	164,0	119,5	X
August	146,5	104,1	135,1	108,3	99,4	132,6	190,7	119,9	156,5	126,1	X
September	143,1	98,2	118,6	118,6	112,7	127,6	138,3	112,2	163,5	128,2	X
Oktober	160,8	112,9	151,5	114,8	104,2	114,0	146,9	128,2	193,4	135,8	X
November	165,7	101,9	136,6	119,0	119,8	140,7	148,8	128,0	205,7	131,2	X
Dezember	151,8	100,8	139,7	110,4	119,6	125,8	174,6	110,9	181,4	115,3	X
2001											
Januar	150,3	109,7	117,5	106,7	123,2	118,2	135,4	115,9	182,9	119,8	X
Index der Durchschnittswerte											
1997 MD	100,7	104,1	107,8	89,9	126,9	105,9	97,5	96,5	99,0	103,2	X
1998 MD	98,3	102,8	109,9	86,9	97,4	109,8	100,3	97,1	97,1	103,9	X
1999 MD	96,8	97,1	116,2	87,2	110,3	102,5	97,5	93,2	94,8	103,5	X
2000 MD	107,4	100,3	112,3	102,0	200,6	94,7	106,9	100,6	101,1	108,9	X
2000											
Januar	99,3	99,1	110,9	78,4	153,8	99,5	93,9	96,3	95,2	106,3	X
Februar	103,2	99,6	109,4	101,6	168,5	98,6	102,1	96,3	98,1	106,6	X
März	103,7	99,6	110,1	100,2	177,9	100,9	104,1	98,0	97,6	109,3	X
April	103,1	101,5	114,4	101,6	163,4	101,0	102,5	98,6	96,9	105,2	X
Mai	106,5	102,8	113,0	96,5	184,2	96,2	106,1	99,6	102,2	106,1	X
Juni	106,0	100,9	113,9	103,5	198,7	94,8	109,5	100,1	100,5	107,7	X
Juli	109,4	99,5	111,5	105,3	207,0	93,9	106,6	99,5	103,1	111,3	X
August	108,1	98,7	112,7	104,0	218,5	91,2	106,4	100,5	102,7	109,1	X
September	111,8	98,7	111,4	107,2	237,3	91,4	109,9	104,1	104,1	109,9	X
Oktober	111,2	98,9	113,5	110,7	231,5	92,5	118,0	103,8	104,0	109,6	X
November	111,4	100,8	115,3	111,8	243,2	88,6	113,3	104,7	101,8	109,3	X
Dezember	113,1	104,1	110,8	108,9	224,7	90,0	109,0	105,3	106,0	116,0	X
2001											
Januar	111,1	101,8	119,5	106,4	210,8	84,9	107,2	104,6	104,7	113,3	X

*) Einschl. nicht aufgliederbares Intrahandelsergebnis.- Einschl. Zuschätzung für Befreiungen.

Spezialhandel
3 Index der tatsächlichen Werte, des Volumens und der Durchschnittswerte nach
Teilen des Internationalen Warenverzeichnisses für den Außenhandel (SITC - Rev. 3 *)

Ausfuhr nach Ländergruppen

1995 = 100

3.1 Insgesamt

Jahr Monat	SITC - Teil										
	Insgesamt	0 Nahrungs- mittel und lebende Tiere	1 Getränke und Tabak	2 Rohstoffe (ausgen. Nahrungsm. u. mineral. Brennstoffe)	3 Mineral. Brennstoffe, Schmier- mittel usw.	4 Tierische und pflanz- liche Öle, Fette und Wachse	5 Chemische Erzeug- nisse a.n.g	6 Bearbeitete Waren vorw. nach Be- schaffenheit gegliedert	7 Maschinen- bau- und elek- trotechn. Erz. u. Fahrzeuge	8 Verschie- dene Fertigwaren	9 Waren und -verkehrs- vorgänge, a.n. erfasst
Index der tatsächlichen Werte											
1997 MD	118,6	116,7	110,6	109,1	145,0	103,9	119,2	111,8	121,6	118,1	X
1998 MD	127,4	124,9	118,3	106,7	137,9	127,1	125,4	119,0	135,3	128,8	X
1999 MD	133,1	121,4	136,8	106,7	144,8	115,8	131,0	116,8	141,4	136,2	X
2000 MD	155,7	128,9	141,9	125,7	229,8	97,9	148,6	132,3	163,0	147,7	X
2000											
Januar	131,7	114,1	99,7	112,7	199,9	102,7	126,4	112,6	134,8	125,6	X
Februar	145,4	113,5	120,6	115,8	249,5	110,6	143,3	123,4	151,0	137,0	X
März	163,3	123,4	128,5	138,2	203,0	126,8	165,7	136,9	170,0	156,2	X
April	141,7	118,5	120,9	126,7	235,9	83,1	132,5	122,7	148,0	129,7	X
Mai	163,3	130,4	126,9	133,1	173,6	102,5	155,7	137,5	175,1	147,3	X
Juni	155,1	135,7	237,8	128,9	207,6	92,1	152,2	134,6	159,7	137,9	X
Juli	155,7	128,6	153,6	122,0	230,2	90,2	150,0	136,4	161,9	145,8	X
August	147,6	126,3	140,8	121,1	227,2	73,8	143,2	128,1	149,9	152,2	X
September	153,2	125,3	146,2	120,8	208,0	89,5	147,6	127,1	160,2	154,5	X
Oktober	178,2	146,8	191,4	130,8	234,3	104,4	168,0	150,8	186,9	174,7	X
November	177,8	147,2	134,8	139,1	325,8	91,0	159,8	147,7	191,8	160,5	X
Dezember	156,0	137,4	101,8	118,9	262,7	108,8	139,3	129,6	166,4	151,5	X
2001											
Januar	161,9	128,9	123,8	124,6	237,6	106,0	153,8	133,9	174,4	143,0	X
Index des Volumens											
1997 MD	120,7	114,9	102,9	116,1	116,1	106,0	119,1	116,4	124,6	120,5	X
1998 MD	130,5	124,1	105,5	115,4	123,2	115,8	123,9	123,2	140,5	132,6	X
1999 MD	138,7	125,5	119,7	121,6	124,1	122,3	132,6	124,7	149,2	140,8	X
2000 MD	156,0	128,5	122,3	122,7	136,8	114,0	143,7	135,7	166,7	146,5	X
2000											
Januar	136,4	121,8	93,3	120,1	139,5	119,1	122,8	121,0	142,5	126,5	X
Februar	148,4	116,1	106,9	115,8	160,7	130,0	141,6	130,3	156,8	136,7	X
März	168,6	126,0	107,6	138,9	129,4	147,3	164,9	145,0	180,1	154,6	X
April	143,1	120,4	108,0	123,7	151,1	97,1	130,0	127,3	152,7	125,8	X
Mai	164,5	129,5	116,4	126,7	113,2	120,2	145,8	143,6	179,9	149,9	X
Juni	157,4	135,7	195,2	124,4	127,8	104,3	155,3	139,4	163,8	140,1	X
Juli	155,7	128,6	131,5	115,8	138,6	105,3	149,0	140,4	163,9	143,9	X
August	144,2	125,0	126,9	117,8	129,1	85,2	136,5	131,3	148,5	148,2	X
September	150,5	122,0	122,0	116,0	118,6	102,6	138,9	126,0	161,2	152,1	X
Oktober	175,1	143,4	154,6	125,9	125,5	122,4	153,9	151,1	188,7	173,4	X
November	174,4	142,8	114,3	134,5	163,9	104,2	151,3	145,6	192,6	161,2	X
Dezember	154,0	131,0	90,7	112,2	144,1	130,8	134,3	127,6	169,1	146,0	X
2001											
Januar	159,4	127,5	109,6	118,2	135,3	123,8	141,9	133,3	175,9	139,9	X
Index der Durchschnittswerte											
1997 MD	98,2	101,6	107,4	94,0	124,9	98,0	100,0	96,0	97,6	98,0	X
1998 MD	97,7	100,6	112,2	92,4	111,9	109,8	101,2	96,6	96,3	97,2	X
1999 MD	95,9	96,7	114,3	87,7	116,6	94,7	98,8	93,7	94,8	96,8	X
2000 MD	99,8	100,3	116,1	102,5	168,0	85,9	103,4	97,5	97,8	100,8	X
2000											
Januar	96,5	93,7	106,9	93,8	143,3	86,2	102,9	93,1	94,6	99,3	X
Februar	98,0	97,7	112,8	99,9	155,3	85,0	101,2	94,7	96,3	100,3	X
März	96,9	98,0	119,4	99,5	156,9	86,0	100,5	94,4	94,4	101,0	X
April	99,0	98,5	111,9	102,5	156,1	85,6	101,9	96,4	96,9	103,1	X
Mai	99,3	100,6	109,0	105,0	153,3	85,3	106,8	95,7	97,3	98,2	X
Juni	98,6	100,0	121,8	103,6	162,5	88,3	98,0	96,6	97,5	98,4	X
Juli	100,0	100,0	116,9	105,4	166,1	85,7	100,7	97,1	98,7	101,3	X
August	102,4	101,0	111,0	102,8	176,0	86,6	104,9	97,6	100,9	102,7	X
September	101,8	102,7	119,9	104,1	175,4	87,2	106,2	100,8	99,3	101,5	X
Oktober	101,7	102,3	123,8	103,9	186,7	85,2	109,2	99,8	99,1	100,8	X
November	102,0	103,1	117,9	103,4	198,8	87,3	105,6	101,5	99,6	99,5	X
Dezember	101,3	104,9	112,3	106,0	182,3	83,1	103,7	101,6	98,4	103,7	X
2001											
Januar	101,6	101,1	112,9	105,4	175,6	85,6	108,4	100,4	99,2	102,2	X

*) Einschl. nicht aufgliederbares Intrahandelergebnis.- Einschl. Zuschätzung für Befreiungen.

Spezialhandel
3 Index der tatsächlichen Werte, des Volumens und der Durchschnittswerte nach
Teilen des Internationalen Warenverzeichnisses für den Außenhandel (SITC - Rev. 3)

Einfuhr nach Ländergruppen

1995 = 100

3.2 EU - Länder

Jahr Monat	SITC - Teil										
	Insgesamt	0 Nahrungs- mittel und lebende Tiere	1 Getränke und Tabak	2 Rohstoffe (ausgen. Nahrungs- u. mineral. Brennstoffe)	3 Mineral. Brennstoffe, Schmier- mittel usw.	4 Tierische und pflanz- liche Öle, Fette und Wachse	5 Chemische Erzeug- nisse a.n.g	6 Bearbeitete Waren vor- nach Be- schaffenheit gegliedert	7 Maschinen- bau- und elek- trotechn. Erz. u. Fahrzeuge	8 Verschie- dene Fertigwaren	9 Waren und -verkehrs- vorgänge, a.n. erfaßt
Index der tatsächlichen Werte											
1997 MD	113,2	105,1	115,5	104,5	134,4	104,0	109,8	99,8	115,2	107,1	X
1998 MD	120,6	108,9	130,7	108,7	109,7	119,2	131,8	109,6	131,6	115,5	X
1999 MD	125,0	107,3	144,2	103,4	102,2	110,5	146,3	104,3	138,1	112,1	X
2000 MD	147,1	99,3	135,1	112,4	198,1	110,2	156,1	107,2	143,1	103,1	X
2000											
Januar	131,0	101,0	141,9	104,3	153,8	107,5	132,5	100,9	119,5	105,5	X
Februar	130,2	101,9	107,6	102,3	155,8	104,8	123,5	103,4	124,1	94,2	X
März	152,6	95,5	116,9	109,3	190,3	109,8	146,3	107,9	159,2	113,4	X
April	132,6	97,6	130,8	117,1	133,4	120,4	134,8	101,4	129,8	94,7	X
Mai	158,7	98,9	135,0	124,9	254,8	114,9	153,4	105,9	163,5	101,2	X
Juni	140,8	105,7	125,0	113,6	149,3	95,3	137,0	113,0	138,8	95,0	X
Juli	143,8	95,9	141,1	111,9	218,1	117,1	126,6	106,5	143,4	103,4	X
August	142,2	96,5	140,4	100,8	169,2	106,4	220,9	106,1	117,1	95,5	X
September	141,7	89,4	119,8	103,0	250,9	111,9	152,5	96,8	134,3	98,8	X
Oktober	163,8	104,9	155,1	132,3	243,3	106,5	169,9	117,7	157,9	117,1	X
November	170,0	98,0	153,6	117,2	235,6	113,0	169,4	122,5	177,2	115,8	X
Dezember	157,4	105,7	154,3	111,9	222,3	114,8	206,2	103,7	152,4	102,8	X
2001											
Januar	150,8	111,7	125,5	109,9	239,7	109,8	138,3	106,8	153,4	103,6	X
Index des Volumens											
1997 MD	113,2	102,9	111,4	124,8	107,2	102,5	115,6	105,5	112,7	104,3	X
1998 MD	120,8	109,4	122,3	122,5	112,1	111,7	130,3	114,1	129,4	110,4	X
1999 MD	129,7	111,8	125,2	124,5	98,2	116,1	151,4	112,9	144,1	104,9	X
2000 MD	140,1	100,0	125,9	118,1	101,7	122,4	147,1	109,7	143,2	95,3	X
2000											
Januar	133,3	103,0	130,1	119,6	116,1	119,9	142,7	107,0	123,5	95,7	X
Februar	128,5	103,6	104,1	108,3	102,4	115,1	124,7	110,0	124,0	89,9	X
März	149,9	97,4	109,5	117,1	108,1	119,3	143,7	112,6	165,5	101,5	X
April	132,5	97,0	114,8	121,2	91,6	127,1	134,4	105,2	138,3	88,0	X
Mai	149,1	97,0	124,3	141,9	142,4	127,3	142,7	109,7	156,6	95,2	X
Juni	135,2	106,6	114,5	118,2	74,7	114,4	126,1	115,5	140,1	88,5	X
Juli	134,1	98,8	131,5	116,8	104,5	133,2	120,2	109,9	137,3	94,8	X
August	135,5	99,3	131,4	102,5	77,0	118,7	210,8	108,2	117,9	87,7	X
September	129,9	92,4	115,2	108,0	102,0	126,5	136,4	97,2	132,1	90,0	X
Oktober	151,6	107,8	148,8	131,7	105,0	119,5	146,3	118,4	157,2	109,3	X
November	157,8	97,6	140,3	118,6	95,6	126,5	144,6	120,8	179,5	110,9	X
Dezember	143,5	99,4	146,9	113,4	100,7	121,2	192,9	102,1	146,1	92,3	X
2001											
Januar	138,2	107,6	109,4	110,3	116,8	127,1	125,0	105,4	148,4	93,1	X
Index der Durchschnittswerte											
1997 MD	100,0	102,1	103,7	83,7	125,3	101,5	95,0	94,6	102,2	102,7	X
1998 MD	99,8	99,5	106,9	88,8	97,9	106,8	101,1	96,1	101,7	104,6	X
1999 MD	96,4	95,9	115,2	83,1	104,1	95,2	96,6	92,4	95,8	106,8	X
2000 MD	105,0	99,3	107,3	95,2	194,8	90,0	106,1	97,7	100,0	108,2	X
2000											
Januar	98,2	98,1	109,1	87,2	132,5	89,6	92,9	94,3	96,8	110,2	X
Februar	101,3	98,4	103,3	94,5	152,2	91,0	99,1	94,0	100,1	104,9	X
März	101,8	98,1	106,8	93,3	176,0	92,1	101,8	95,8	96,2	111,8	X
April	100,1	100,6	113,9	96,6	145,7	94,7	100,3	96,3	93,9	107,6	X
Mai	106,4	102,0	108,6	88,0	178,9	90,2	107,5	96,5	104,4	106,3	X
Juni	104,1	99,2	109,2	96,1	199,7	83,3	108,6	97,8	99,1	107,3	X
Juli	107,2	97,0	107,3	95,8	208,6	88,0	105,3	96,9	104,5	109,1	X
August	105,0	97,3	106,9	98,4	219,7	89,7	104,8	98,1	99,3	109,0	X
September	109,1	96,8	104,0	95,4	246,1	88,5	111,8	99,7	101,7	109,8	X
Oktober	108,1	97,3	104,2	100,4	231,6	89,2	116,2	99,4	100,4	107,1	X
November	107,7	100,4	109,5	98,9	246,4	89,3	117,2	101,4	98,7	104,5	X
Dezember	109,7	106,3	105,0	98,6	220,9	94,7	106,9	101,6	104,3	111,4	X
2001											
Januar	109,1	103,8	114,8	99,7	205,2	86,4	110,6	101,4	103,4	111,3	X

Spezialhandel
3 Index der tatsächlichen Werte, des Volumens und der Durchschnittswerte nach
Teilen des Internationalen Warenverzeichnisses für den Außenhandel (SITC - Rev. 3)

Ausfuhr nach Ländergruppen

1995 = 100

3.2 EU - Länder

Jahr Monat	SITC - Teil										
	Insgesamt	0 Nahrungs- mittel und lebende Tiere	1 Getränke und Tabak	2 Rohstoffe (ausgen. Nahrungsm. u. mineral. Brennstoffe)	3 Mineral. Brennstoffe, Schmier- mittel usw.	4 Tierische und pflanz- liche Öle, Fette und Wachse	5 Chemische Erzeu- nisse a.n.g	6 Bearbeitete Waren vorw. nach Be- schaffenheit gegliedert	7 Maschinen- bau- und elek- trotechn. Erz. u. Fahrzeuge	8 Verschie- dene Fertigwaren	9 Waren und -verkehrs- vorgänge, a.n. erfaßt
Index der tatsächlichen Werte											
1997 MD	113,2	117,0	120,4	105,4	156,2	98,7	110,0	105,3	115,8	115,5	X
1998 MD	123,8	130,3	128,7	102,2	149,2	119,0	117,3	114,5	134,0	129,9	X
1999 MD	131,6	128,4	165,7	97,9	148,8	116,1	120,1	111,7	144,2	138,8	X
2000 MD	151,4	131,0	170,5	110,5	240,5	95,6	135,1	121,7	157,4	144,9	X
2000											
Januar	136,4	120,8	114,3	108,1	202,7	105,2	115,5	110,6	140,8	133,7	X
Februar	146,0	116,5	143,6	99,5	264,1	92,0	135,4	116,8	152,4	137,2	X
März	160,4	121,5	133,4	120,9	200,2	128,7	156,5	127,7	166,1	156,2	X
April	145,8	127,6	139,7	117,7	277,1	82,6	121,9	120,7	153,8	131,3	X
Mai	157,7	129,9	139,2	115,8	128,6	94,3	141,9	125,5	169,5	143,6	X
Juni	150,9	142,1	343,8	109,9	227,5	100,9	138,0	123,8	152,1	132,6	X
Juli	147,8	130,1	192,4	106,7	258,2	92,1	134,5	122,9	151,0	136,4	X
August	134,2	127,9	154,5	98,9	221,5	67,8	121,9	109,8	133,7	145,0	X
September	146,6	120,3	168,4	103,1	229,1	83,3	134,3	111,5	153,6	149,0	X
Oktober	171,5	148,0	244,8	113,3	210,7	100,6	152,5	139,0	177,7	175,2	X
November	172,5	149,4	159,9	127,7	405,3	91,7	143,3	135,6	185,1	152,1	X
Dezember	146,7	137,5	112,4	104,4	260,5	107,3	125,4	116,3	153,3	146,8	X
2001											
Januar	158,7	136,7	146,0	114,5	248,5	106,8	143,5	128,3	166,8	145,8	X
Index des Volumens											
1997 MD	114,7	117,4	115,4	112,3	120,0	100,9	113,6	110,1	116,1	117,7	X
1998 MD	126,2	131,0	120,4	111,6	126,7	108,2	120,0	119,6	136,1	133,6	X
1999 MD	139,1	133,1	151,6	115,7	121,3	121,5	131,8	121,0	151,2	146,7	X
2000 MD	155,0	133,7	155,0	111,3	139,6	110,7	139,0	125,1	164,2	149,6	X
2000											
Januar	143,1	130,3	113,6	118,1	131,5	121,5	119,3	118,1	150,7	133,3	X
Februar	150,9	120,2	134,5	100,7	160,4	105,2	143,9	122,3	159,4	140,6	X
März	168,0	125,6	121,2	124,2	125,4	147,3	165,8	135,6	177,1	158,6	X
April	149,0	131,2	132,3	118,6	171,8	97,2	128,8	125,5	159,1	129,5	X
Mai	160,6	131,4	139,2	114,6	88,7	112,6	137,9	129,6	175,0	153,8	X
Juni	156,2	144,9	286,4	107,6	139,0	114,3	153,2	127,6	158,4	141,0	X
Juli	152,4	133,7	172,2	105,1	155,8	107,3	148,8	126,7	157,5	138,4	X
August	134,1	129,7	153,0	100,9	123,8	78,6	121,4	113,4	134,7	146,7	X
September	147,6	120,8	149,1	102,5	133,5	95,3	130,2	111,9	158,4	156,3	X
Oktober	174,2	150,7	204,4	114,5	104,9	118,1	149,8	139,0	185,7	185,0	X
November	174,5	149,6	145,7	126,5	195,9	104,1	141,1	135,0	193,4	165,7	X
Dezember	148,9	135,8	108,7	102,5	144,3	127,1	127,3	116,3	160,8	146,4	X
2001											
Januar	159,6	139,3	139,8	111,4	134,0	123,6	138,4	128,9	173,0	146,5	X
Index der Durchschnittswerte											
1997 MD	98,7	99,7	104,4	93,8	130,2	97,9	96,8	95,7	99,8	98,2	X
1998 MD	98,1	99,5	106,9	91,5	117,7	110,0	97,7	95,8	98,5	97,3	X
1999 MD	94,6	96,5	109,3	84,6	122,6	95,5	91,1	92,3	95,3	94,6	X
2000 MD	97,7	98,0	110,0	99,3	172,3	86,3	97,2	97,3	95,9	96,9	X
2000											
Januar	95,4	92,7	100,6	91,5	154,1	86,6	96,8	93,7	93,4	100,3	X
Februar	96,7	96,9	106,8	98,8	164,7	87,5	94,1	95,5	95,6	97,6	X
März	95,5	96,7	110,1	97,3	159,7	87,4	94,4	94,2	93,8	98,5	X
April	97,9	97,3	105,6	99,3	161,3	85,0	94,6	96,2	96,7	101,4	X
Mai	98,2	98,9	100,0	101,1	144,9	83,8	102,9	96,8	96,9	93,3	X
Juni	96,6	98,1	120,0	102,1	163,7	88,3	90,1	97,0	96,0	94,0	X
Juli	97,0	97,3	111,8	101,6	165,7	85,8	90,4	97,0	95,9	98,6	X
August	100,1	98,6	100,9	98,1	178,9	86,3	100,4	96,8	99,3	98,8	X
September	99,3	99,6	113,0	100,7	171,7	87,4	103,2	99,6	97,0	95,3	X
Oktober	98,5	98,2	119,8	99,0	200,8	85,2	101,8	100,1	95,7	94,7	X
November	98,9	99,9	109,7	100,9	206,9	88,1	101,6	100,5	95,7	91,8	X
Dezember	98,5	101,2	103,4	101,9	180,5	84,4	98,5	100,0	95,3	100,2	X
2001											
Januar	99,4	98,1	104,5	102,8	185,5	86,4	103,7	99,6	96,4	99,5	X

Spezialhandel
3 Index der tatsächlichen Werte, des Volumens und der Durchschnittswerte nach
Teilen des Internationalen Warenverzeichnisses für den Außenhandel (SITC - Rev. 3)
Einfuhr nach Ländergruppen
1995 = 100
3.3 Drittländer *)

Jahr Monat	SITC - Teil										
	Insgesamt	0 Nahrungs- mittel und lebende Tiere	1 Getränke und Tabak	2 Rohstoffe (ausgen. Nahrungsm. u. mineral. Brennstoffe)	3 Mineral. Brennstoffe, Schmier- mittel usw.	4 Tierische und pflanz- liche Öle, Fette und Wachse	5 Chemische Erzeug- nisse a.n.g	6 Bearbeitete Waren vorw. nach Be- schaffenheit gegliedert	7 Maschinen- bau- und elek- trotechn. Erz. u. Fahrzeuge	8 Verschie- dene Fertigwaren	9 Waren und -verkehrs- vorgänge, a.n. erfaßt
Index der tatsächlichen Werte											
1997 MD	120,2	111,7	127,4	108,1	145,1	134,9	118,0	106,0	125,1	119,9	X
1998 MD	130,0	110,9	137,2	110,3	114,2	137,5	130,5	116,0	148,4	126,1	X
1999 MD	138,7	103,2	161,3	101,0	135,0	124,0	130,8	115,4	168,4	131,9	X
2000 MD	177,3	106,9	176,0	126,0	241,4	128,7	157,4	144,1	216,4	153,4	X
2000											
Januar	149,8	103,1	139,0	110,1	204,0	164,3	130,4	124,5	177,1	135,6	X
Februar	154,2	89,5	147,9	113,0	185,2	140,3	142,1	132,6	185,0	144,7	X
März	180,3	100,3	176,0	125,0	203,2	87,0	170,7	146,7	233,5	155,4	X
April	156,4	91,7	201,1	105,9	212,1	133,1	146,3	126,0	196,3	127,2	X
Mai	186,8	122,1	193,0	151,2	233,2	106,8	162,9	163,1	229,9	155,0	X
Juni	170,6	102,7	164,7	123,1	207,6	157,4	156,6	141,6	213,2	143,6	X
Juli	174,0	107,7	178,0	121,4	254,2	143,8	161,2	143,8	199,2	153,6	X
August	179,4	114,4	189,6	121,8	249,7	136,6	163,8	145,5	212,0	166,9	X
September	183,6	110,9	171,1	146,1	278,4	121,8	151,0	151,9	212,4	170,2	X
Oktober	198,5	124,2	225,2	123,0	239,7	104,2	180,4	159,9	252,1	171,0	X
November	203,6	111,8	170,1	145,3	329,1	137,3	167,1	154,3	247,1	162,6	X
Dezember	190,3	103,7	156,3	126,7	300,2	111,7	156,1	139,6	239,2	155,4	X
2001											
Januar	187,9	111,5	187,2	116,2	273,3	90,2	160,1	146,4	236,4	158,2	X
Index des Volumens											
1997 MD	118,5	103,5	104,6	113,4	113,5	122,9	114,9	106,2	130,8	115,8	X
1998 MD	134,7	101,4	114,0	128,9	117,6	121,9	132,5	117,4	160,1	121,9	X
1999 MD	142,7	103,8	135,4	111,4	118,7	112,1	131,2	122,0	179,3	129,8	X
2000 MD	161,1	104,5	138,9	117,5	118,3	129,3	144,8	137,7	212,1	140,5	X
2000											
Januar	148,9	102,0	118,3	151,0	121,8	152,2	135,4	125,6	188,6	130,0	X
Februar	146,4	87,4	116,9	105,3	103,2	132,7	131,1	133,1	191,6	134,7	X
März	170,1	97,9	149,3	118,4	113,5	75,0	157,0	145,2	236,3	143,8	X
April	146,7	88,9	174,1	99,5	123,1	123,4	136,6	123,5	197,6	122,3	X
Mai	175,1	117,3	155,6	146,8	123,8	102,5	157,5	157,8	228,8	146,3	X
Juni	157,9	98,4	129,7	112,4	104,7	151,0	140,8	136,7	209,7	133,2	X
Juli	155,5	103,7	144,0	107,1	123,4	144,0	148,1	139,4	195,4	136,8	X
August	160,9	113,2	146,7	112,9	114,6	147,6	147,3	140,3	201,8	153,0	X
September	160,2	109,1	129,6	126,9	119,9	128,9	142,5	138,5	200,4	154,8	X
Oktober	172,9	122,5	160,1	101,7	103,6	108,0	148,1	145,5	236,1	154,3	X
November	176,0	110,2	125,0	119,4	136,1	156,1	158,1	140,5	236,5	145,3	X
Dezember	162,6	103,5	117,0	108,0	132,5	130,8	135,0	126,3	222,8	131,4	X
2001											
Januar	165,9	113,4	143,1	103,9	127,6	108,7	157,9	134,4	223,5	138,5	X
Index der Durchschnittswerte											
1997 MD	101,4	107,9	121,7	95,3	127,9	109,8	102,8	99,8	95,7	103,5	X
1998 MD	96,5	109,4	120,3	85,5	97,1	112,8	98,5	98,8	92,7	103,4	X
1999 MD	97,2	99,5	119,1	90,7	113,8	110,7	99,7	94,6	93,9	101,6	X
2000 MD	110,1	102,3	126,7	107,3	204,0	99,5	108,7	104,7	102,0	109,2	X
2000											
Januar	100,6	101,1	117,5	72,9	167,5	107,9	96,3	99,1	93,9	104,3	X
Februar	105,3	102,5	126,5	107,3	179,4	105,7	108,4	99,6	96,5	107,4	X
März	106,0	102,5	117,9	105,6	179,1	116,1	108,7	101,0	98,8	108,1	X
April	106,6	103,2	115,5	106,4	172,3	107,9	107,1	102,0	99,3	104,0	X
Mai	106,7	104,1	124,1	102,9	188,4	104,1	103,4	103,4	100,5	106,0	X
Juni	108,0	104,3	127,0	109,5	198,2	104,3	111,2	103,6	101,7	107,9	X
Juli	111,9	103,9	123,6	113,3	206,0	99,9	108,8	103,2	101,9	112,3	X
August	111,5	101,1	129,3	107,9	217,9	92,6	111,2	103,7	105,1	109,1	X
September	114,7	101,7	132,0	115,1	232,2	94,5	106,0	109,6	106,0	109,9	X
Oktober	114,8	101,4	140,7	121,0	231,5	96,5	121,8	110,0	106,8	110,8	X
November	115,7	101,5	136,0	121,8	241,7	88,0	105,7	109,8	104,5	111,9	X
Dezember	117,0	100,2	133,6	117,3	226,6	85,3	115,6	110,5	107,3	118,3	X
2001											
Januar	113,3	98,3	130,8	111,9	214,2	83,0	101,4	108,9	105,8	114,2	X

*) Ursprungsländer (Einschl. Polargebiete, Schiffs- und Luftfahrzeugbedarf und Nicht ermittelte Länder und Gebiete).

Spezialhandel
3 Index der tatsächlichen Werte, des Volumens und der Durchschnittswerte nach
Teilen des Internationalen Warenverzeichnisses für den Außenhandel (SITC - Rev. 3)
Ausfuhr nach Ländergruppen
1995 = 100
3.3 Drittländer *)

Jahr Monat	SITC - Teil										
	Insgesamt	0 Nahrungs- mittel und lebende Tiere	1 Getränke und Tabak	2 Rohstoffe (ausgen. Nahrungsm. u. mineral. Brennstoffe)	3 Mineral. Brennstoffe, Schmier- mittel usw.	4 Tierische und pflanz- liche Öle, Fette und Wachse	5 Chemische Erzeug- nisse a.n.g	6 Bearbeitete Waren vorw. nach Be- schaffenheit gegliedert	7 Maschinen- bau- und elek- trotechn. Erz. u. Fahrzeuge	8 Verschie- dene Fertigwaren	9 Waren und -verkehrs- vorgänge, a.n. erfaßt
Index der tatsächlichen Werte											
1997 MD	126,0	116,1	98,5	118,4	128,3	115,2	131,9	122,4	128,4	121,4	X
1998 MD	132,4	111,1	105,6	118,1	120,8	144,9	136,7	126,3	136,9	127,4	X
1999 MD	135,1	103,7	101,3	128,9	138,7	115,3	146,2	125,2	138,1	132,9	X
2000 MD	161,8	123,8	106,9	164,1	213,8	103,2	167,5	149,6	169,5	151,4	X
2000											
Januar	125,0	97,0	81,8	124,5	195,8	97,1	141,5	115,9	127,7	115,1	X
Februar	144,7	105,9	92,4	157,0	227,7	151,4	154,4	134,2	149,3	136,8	X
März	167,2	128,3	122,4	182,0	207,2	122,6	178,7	151,7	174,6	156,2	X
April	135,9	95,4	98,0	149,5	174,0	84,1	147,2	126,1	141,2	127,7	X
Mai	171,2	131,5	111,8	176,7	241,3	120,6	175,0	157,2	181,8	152,1	X
Juni	161,0	119,4	107,9	177,1	177,7	72,6	172,0	152,1	168,7	144,9	X
Juli	166,6	124,9	106,1	160,7	188,0	86,1	171,7	158,5	174,7	157,9	X
August	166,3	122,4	124,1	177,2	235,7	86,8	172,7	158,0	168,9	161,5	X
September	162,2	138,1	119,1	165,5	176,2	103,1	166,0	152,5	167,9	161,6	X
Oktober	187,3	143,8	125,9	175,1	269,9	112,6	189,5	169,9	197,6	174,0	X
November	185,1	141,6	104,0	168,0	206,1	89,3	182,8	167,4	199,7	171,3	X
Dezember	169,0	137,2	88,8	155,7	265,8	112,0	158,6	151,2	181,8	157,6	X
2001											
Januar	166,4	109,2	96,6	150,2	221,1	104,4	168,1	142,9	183,5	139,3	X
Index des Volumens											
1997 MD	129,1	108,6	87,7	125,4	110,4	117,3	126,8	126,7	134,7	124,1	X
1998 MD	136,4	106,7	87,2	125,2	117,9	132,4	129,3	129,1	145,8	131,4	X
1999 MD	138,2	106,2	80,7	136,6	128,3	124,0	133,6	130,8	146,8	133,0	X
2000 MD	157,5	115,5	82,2	151,4	132,6	121,4	150,3	153,0	169,6	142,5	X
2000											
Januar	127,1	100,1	68,4	125,3	151,5	113,7	127,6	125,6	132,9	117,7	X
Februar	144,9	105,8	73,1	154,2	161,2	184,6	138,4	143,3	153,7	131,5	X
März	169,3	126,9	91,0	176,1	135,4	147,4	163,8	160,3	183,5	149,4	X
April	135,0	92,8	78,4	136,6	119,9	96,9	131,8	130,2	145,3	121,1	X
Mai	169,9	124,9	88,5	157,5	150,1	137,0	156,8	166,5	185,8	144,8	X
Juni	159,0	112,4	83,5	167,1	110,9	82,4	158,2	158,5	170,1	139,0	X
Juli	160,3	115,9	81,6	142,9	112,6	100,7	149,3	162,9	171,5	151,1	X
August	158,1	113,1	94,9	160,7	137,0	99,6	157,6	160,3	164,7	150,0	X
September	154,5	125,2	88,7	150,4	96,2	118,5	151,0	149,1	164,6	146,7	X
Oktober	176,4	124,9	93,6	154,9	156,4	131,9	159,5	170,8	192,2	158,4	X
November	174,3	125,6	75,8	154,7	115,7	104,4	165,5	162,8	191,7	155,5	X
Dezember	161,1	118,7	68,6	136,9	143,7	139,0	144,2	145,9	178,8	145,5	X
2001											
Januar	159,1	97,6	72,7	135,6	137,3	124,3	146,7	140,6	179,4	131,2	X
Index der Durchschnittswerte											
1997 MD	97,5	106,9	112,4	94,4	116,2	98,3	104,0	96,6	95,4	97,8	X
1998 MD	97,1	104,2	121,1	94,3	102,4	109,4	105,7	97,9	93,9	97,0	X
1999 MD	97,7	97,6	125,6	94,4	108,1	93,0	109,4	95,7	94,1	99,9	X
2000 MD	102,7	107,2	130,0	108,4	161,3	85,0	111,4	97,7	100,0	106,2	X
2000											
Januar	98,4	96,9	119,7	99,4	129,3	85,3	110,9	92,3	96,1	97,8	X
Februar	99,8	100,1	126,4	101,8	141,3	82,0	111,5	93,7	97,1	104,0	X
März	98,7	101,1	134,6	103,4	153,1	83,2	109,1	94,6	95,2	104,6	X
April	100,7	102,8	125,0	109,5	145,0	86,8	111,7	96,8	97,2	105,5	X
Mai	100,7	105,3	126,4	112,2	160,8	88,0	111,6	94,4	97,9	105,0	X
Juni	101,3	106,2	129,1	106,0	160,3	88,1	108,7	96,0	99,2	104,2	X
Juli	103,9	107,8	130,1	112,5	166,9	85,5	115,0	97,3	101,9	104,5	X
August	105,2	108,2	130,8	110,3	172,1	87,1	109,6	98,5	102,5	107,6	X
September	105,0	110,3	134,2	110,1	183,1	87,0	110,0	102,3	102,0	110,1	X
Oktober	106,2	115,1	134,5	113,0	172,6	85,4	118,8	99,5	102,8	109,9	X
November	106,2	112,7	137,2	108,6	178,0	85,5	110,5	102,8	104,1	110,2	X
Dezember	104,9	115,6	129,4	113,7	184,9	80,5	110,0	103,6	101,7	108,3	X
2001											
Januar	104,6	111,9	132,9	110,8	161,0	84,0	114,5	101,6	102,3	106,2	X

*) Bestimmungsländer (Einschl. Polargebiete, Schiffs- und Luftfahrzeugbedarf und Nicht ermittelte Länder und Gebiete).

Spezialhandel
4.1 Werte nach Güterabteilungen des Güterverzeichnisses für Produktionsstatistiken *)
Einfuhr

Nr. der Klassifikation	Warenbenennung	2001	2000		2001	2000	Zu-(+) bzw. Abnahme (-)	
		Januar	Dezember	Januar	Januar		gegenüber Januar 2000	
		1 000 DM			%		1 000 DM	%
	Vorleistungsgüter	36 565 337	38 257 610	29 924 846	39,6	38,8	+ 6 640 491	+ 22,2
	Investitionsgüter	26 313 621	26 647 721	19 500 195	28,5	25,3	+ 6 813 426	+ 34,9
	Gebrauchsgüter	4 006 595	4 449 392	3 868 668	4,3	5,0	+ 137 927	+ 3,6
	Verbrauchsgüter	12 385 566	12 110 764	11 641 060	13,4	15,1	+ 744 506	+ 6,4
	Landwirtschaftsgüter	2 627 686	2 492 292	2 342 459	2,8	3,0	+ 285 227	+ 12,2
	Waren, die nicht zugeordnet werden konnten ¹⁾	10 517 831	11 108 871	9 760 432	11,4	12,7	+ 757 399	+ 7,8
01	Erzeugnisse der Landwirtschaft, gewerblichen Jagd	2 441 473	2 320 277	2 164 631	2,6	2,8	+ 276 842	+ 12,8
02	Forstwirtschaftliche Erzeugnisse	94 899	80 669	85 789	0,1	0,1	+ 9 110	+ 10,6
05	Fische und Fischereierzeugnisse	91 314	91 346	92 039	0,1	0,1	- 725	- 0,8
10	Kohle und Torf	191 547	235 052	123 068	0,2	0,2	+ 68 479	+ 55,6
11	Erdöl und Erdgas	6 818 409	6 679 666	4 899 782	7,4	6,4	+ 1 918 627	+ 39,2
12	Uran- und Thoriumerze	-	-	-	-	-	-	-
13	Erze	381 022	482 800	324 908	0,4	0,4	+ 56 114	+ 17,3
14	Steine und Erden, sonstige Bergbauerzeugnisse	181 927	191 624	193 467	0,2	0,3	- 11 540	- 6,0
15	Erzeugn. des Ernährungsgewerbes	4 090 228	4 089 140	3 926 616	4,4	5,1	+ 163 612	+ 4,2
16	Tabakerzeugnisse	83 372	112 757	111 293	0,1	0,1	- 27 921	- 25,1
17	Textilien	2 100 633	2 198 923	2 078 628	2,3	2,7	+ 22 005	+ 1,1
18	Bekleidung	2 949 565	2 542 060	2 624 070	3,2	3,4	+ 325 495	+ 12,4
19	Leder und Lederwaren	979 589	869 901	1 005 928	1,1	1,3	- 26 339	- 2,6
20	Holz und Holzwaren, Kork und Korkwaren, Flecht- und Korbmacherwaren (ohne Möbel)	681 228	690 076	775 204	0,7	1,0	- 93 976	- 12,1
21	Papier	2 237 055	1 890 915	1 869 300	2,4	2,4	+ 367 755	+ 19,7
22	Verlags- und Druckerzeugnisse	494 010	561 961	454 272	0,5	0,6	+ 39 738	+ 8,7
23	Kokereierzeugnisse, Mineralerzeugnisse, Spalt- und Brutstoffe	1 860 075	2 247 361	1 206 734	2,0	1,6	+ 653 341	+ 54,1
24	Chemische Erzeugnisse	7 499 478	9 807 885	6 845 333	8,1	8,9	+ 654 145	+ 9,6
25	Gummi- und Kunststoffwaren	2 005 284	1 842 038	1 947 843	2,2	2,5	+ 57 441	+ 2,9
26	Glas, Keramik, bearbeitete Steine und Erden	1 013 374	1 007 353	988 107	1,1	1,3	+ 25 267	+ 2,6
27	Eisen- und Stahlerzeugnisse; NE-Metalle und -erzeugnisse	4 568 187	4 559 938	3 715 565	4,9	4,8	+ 852 622	+ 22,9
28	Metallerzeugnisse	1 915 896	1 821 727	1 807 823	2,1	2,3	+ 108 073	+ 6,0
29	Maschinen	6 169 199	6 327 744	5 476 993	6,7	7,1	+ 692 206	+ 12,6
30	Büromaschinen, Datenverarbeitungsgeräte und -einrichtungen	5 812 218	5 793 758	4 130 347	6,3	5,4	+ 1 681 871	+ 40,7
31	Geräte der Elektrizitätserzeugung und -verteilung u. ä.	4 395 452	3 947 214	3 380 990	4,8	4,4	+ 1 014 462	+ 30,0
32	Nachrichtentechnik, Rundfunk- und Fernsehgeräte sowie elektronische Bauelemente ..	6 188 672	6 294 709	4 552 051	6,7	5,9	+ 1 636 621	+ 36,0
33	Medizin-, meß-, steuerungs-, regelungstechnische u. optische Erzeugnisse; Uhren	2 643 744	2 810 487	2 129 981	2,9	2,8	+ 513 763	+ 24,1
34	Kraftwagen und Kraftwagenteile	7 486 634	7 861 983	5 915 692	8,1	7,7	+ 1 570 942	+ 26,6
35	Sonstige Fahrzeuge	4 501 256	4 478 320	2 615 734	4,9	3,4	+ 1 885 522	+ 72,1
36	Möbel, Schmuck, Musikinstrumente, Sportgeräte, Spielwaren und sonstige Erzeugnisse	2 090 689	2 201 309	1 912 337	2,3	2,5	+ 178 352	+ 9,3
40	Energie	67 218	69 427	72 991	0,1	0,1	- 5 773	- 7,9
98	Sonstige Waren ¹⁾²⁾	10 382 989	10 958 230	9 610 144	11,2	12,5	+ 772 845	+ 8,0
	Insgesamt ..	92 416 636	95 066 650	77 037 660	100	100	+ 15 378 976	+ 20,0

*) Nach dem Stand von 1995.

1) Einschl. nicht auflgliederbares Intrahandelsergebnis. - Einschl. Zuschätzung für Befreiungen. - 2) Waren, die nicht zugeordnet werden konnten.

Spezialhandel
4.1 Werte nach Güterabteilungen des Güterverzeichnisses für Produktionsstatistiken *)
Ausfuhr

Nr. der Klassifikation	Warenbenennung	2001	2000		2001	2000	Zu-(+) bzw. Abnahme (-)	
		Januar	Dezember	Januar	Januar		gegenüber Januar 2000	
		1 000 DM			%		1 000 DM	%
	Vorleistungsgüter	36 777 187	35 032 782	30 212 048	36,4	36,7	+ 6 565 139	+ 21,7
	Investitionsgüter	42 455 483	40 663 185	32 682 072	42,0	39,7	+ 9 773 411	+ 29,9
	Gebrauchsgüter	3 477 568	3 674 167	2 878 386	3,4	3,5	+ 599 182	+ 20,8
	Verbrauchsgüter	9 488 748	9 262 056	8 224 839	9,4	10,0	+ 1 263 909	+ 15,4
	Landwirtschaftsgüter	784 961	838 929	802 708	0,8	1,0	- 17 747	- 2,2
	Waren, die nicht zugeordnet werden konnten ¹⁾	8 143 399	7 975 023	7 432 260	8,1	9,0	+ 711 139	+ 9,6
01	Erzeugnisse der Landwirtschaft, gewerblichen Jagd	700 678	728 582	647 539	0,7	0,8	+ 53 139	+ 8,2
02	Forstwirtschaftliche Erzeugnisse	73 320	65 682	86 229	0,1	0,1	- 12 909	- 15,0
05	Fische und Fischereierzeugnisse	10 963	44 665	68 940	0,0	0,1	- 57 977	- 84,1
10	Kohle und Torf	38 121	33 289	24 308	0,0	0,0	+ 13 813	+ 56,8
11	Erdöl und Erdgas	325 591	340 599	274 867	0,3	0,3	+ 50 724	+ 18,5
12	Uran- und Thoriumerze	-	-	-	-	-	-	-
13	Erze	7 796	7 580	5 996	0,0	0,0	+ 1 800	+ 30,0
14	Steine und Erden, sonstige Bergbauerzeugnisse	141 507	135 263	117 318	0,1	0,1	+ 24 189	+ 20,6
15	Erzeugn. des Ernährungsgewerbes	3 338 770	3 446 978	2 845 784	3,3	3,5	+ 492 986	+ 17,3
16	Tabakerzeugnisse	212 077	184 219	218 202	0,2	0,3	- 6 125	- 2,8
17	Textilien	1 850 934	1 891 003	1 692 049	1,8	2,1	+ 158 885	+ 9,4
18	Bekleidung	1 171 810	762 843	980 729	1,2	1,2	+ 191 081	+ 19,5
19	Leder und Lederwaren	404 404	379 583	423 684	0,4	0,5	- 19 280	- 4,6
20	Holz und Holzwaren, Kork und Korkwaren, Flecht- und Korbmacherwaren (ohne Möbel)	525 061	584 676	470 255	0,5	0,6	+ 54 806	+ 11,7
21	Papier	2 262 104	2 116 715	1 825 783	2,2	2,2	+ 436 321	+ 23,9
22	Verlags- und Druckerzeugnisse	766 257	783 615	620 973	0,8	0,8	+ 145 284	+ 23,4
23	Kokereierzeugnisse, Mineralölzeugnisse, Spalt- und Brutstoffe	992 589	1 086 014	784 904	1,0	1,0	+ 207 685	+ 26,5
24	Chemische Erzeugnisse	12 594 197	11 331 669	10 170 594	12,5	12,4	+ 2 423 603	+ 23,8
25	Gummi- und Kunststoffwaren	2 870 046	3 033 369	2 538 827	2,8	3,1	+ 331 219	+ 13,0
26	Glas, Keramik, bearbeitete Steine und Erden	1 207 541	1 248 308	1 103 637	1,2	1,3	+ 103 904	+ 9,4
27	Eisen- und Stahlerzeugnisse; NE-Metalle und -erzeugnisse	4 950 835	4 567 077	4 164 566	4,9	5,1	+ 786 269	+ 18,9
28	Metallzeugnisse	2 886 836	2 707 518	2 427 861	2,9	3,0	+ 458 975	+ 18,9
29	Maschinen	13 784 534	15 028 699	11 919 414	13,6	14,5	+ 1 865 120	+ 15,6
30	Büromaschinen, Datenverarbeitungsgeräte und -einrichtungen	3 175 195	3 510 986	2 242 378	3,1	2,7	+ 932 817	+ 41,6
31	Geräte der Elektrizitätserzeugung und -verteilung u. ä.	5 266 686	4 959 365	4 059 404	5,2	4,9	+ 1 207 282	+ 29,7
32	Nachrichtentechnik, Rundfunk- und Fernsehgeräte sowie elektronische Bauelemente	5 448 426	5 412 565	4 612 182	5,4	5,6	+ 836 244	+ 18,1
33	Medizin-, meß-, steuerungs-, regelungstechnische u. optische Erzeugnisse; Uhren	3 662 600	4 149 572	3 010 722	3,6	3,7	+ 651 878	+ 21,7
34	Kraftwagen und Kraftwagenteile	18 432 416	16 190 403	13 411 701	18,2	16,3	+ 5 020 715	+ 37,4
35	Sonstige Fahrzeuge	5 163 805	3 772 121	3 085 066	5,1	3,8	+ 2 078 739	+ 67,4
36	Möbel, Schmuck, Musikinstrumente, Sportgeräte, Spielwaren und sonstige Erzeugnisse	1 432 706	1 786 466	1 378 852	1,4	1,7	+ 53 854	+ 3,9
40	Energie	110 167	79 971	114 828	0,1	0,1	- 4 661	- 4,1
98	Sonstige Waren ¹⁾²⁾	7 319 374	7 076 747	6 904 721	7,2	8,4	+ 414 653	+ 6,0
	Insgesamt ...	101 127 346	97 446 142	82 232 313	100	100	+ 18 895 033	+ 23,0

*) Nach dem Stand von 1995.

1) Einschl. nicht aufgliederbares Intrahandelsergebnis. - Einschl. Zuschätzung für Befreiungen. - 2) Waren, die nicht zugeordnet werden konnten.

Spezialhandel
4.2 Index des Volumen und der Durchschnittswerte nach Güterabteilungen
des Güterverzeichnisses für Produktionsstatistiken *)
Einfuhr

Nr. der Klassifikation	Warenbezeichnung	Wert 1995 MD Mill. DM	Index des Volumens					Index der Durchschnittswerte					
			2001 Jan.	2000				2001 Jan.	2000				
				Dez.	Nov.	Okt.	Jan.		Dez.	Nov.	Okt.	Jan.	
			1995 = 100										
01	Erzeugnisse der Landwirtschaft, gewerblichen												
	Jagd	2 359,3	102,2	95,9	96,3	105,7	93,6	101,3	102,6	101,0	98,1	98,0	
02	Forstwirtschaftliche Erzeugnisse	61,8	146,9	127,5	123,3	143,5	143,5	104,5	102,3	102,9	94,1	96,7	
05	Fische und Fischereierzeugnisse	71,6	119,3	112,4	136,1	107,1	112,8	106,9	113,4	107,6	113,6	113,9	
10	Kohle und Torf	115,1	150,7	170,2	161,9	144,2	128,8	110,4	119,9	108,5	109,0	83,0	
11	Erdöl und Erdgas	2 352,7	131,0	121,1	118,6	91,0	131,9	221,2	234,5	253,5	253,8	157,9	
12	Uran- und Thoriumerze	-	-	-	-	-	-	-	-	-	-	-	
13	Erze	301,9	103,7	110,3	113,5	78,7	286,9	121,7	145,0	138,6	150,6	37,5	
14	Steine und Erden, sonstige Bergbauerzeugnisse	167,0	104,8	123,4	125,9	131,5	125,3	103,9	93,0	96,1	94,4	92,4	
15	Erzeugn. des Ernährungsgewerbes	3 472,0	111,9	110,6	113,1	121,0	111,5	105,2	106,5	104,7	103,3	101,4	
16	Tabakerzeugnisse	78,9	96,5	156,5	166,5	184,6	162,9	109,6	91,3	92,6	91,2	86,6	
17	Textilien	1 890,1	108,0	112,6	130,4	135,3	108,6	103,0	103,3	101,0	98,2	101,3	
18	Bekleidung	2 428,4	104,3	94,9	108,2	112,5	98,1	116,4	110,3	104,4	104,8	110,1	
19	Leder und Lederwaren	849,8	96,2	83,4	93,5	109,9	109,1	119,9	122,7	119,5	118,1	108,5	
20	Holz und Holzwaren, Kork und Korkwaren, Flecht- und Korbmacherwaren (ohne Möbel)	760,1	89,7	90,0	106,1	116,8	106,0	99,9	100,9	98,0	100,7	96,2	
21	Papier	1 591,2	134,2	109,5	124,0	137,2	128,7	104,8	108,5	106,0	106,4	91,3	
22	Verlags- und Druckerzeugnisse	264,9	181,7	184,1	226,0	196,7	167,3	102,6	115,2	89,0	99,6	102,5	
23	Kokereierzeugnisse, Mineralölerzeugnisse, Spalt- und Brutstoffe	895,0	104,4	109,4	118,7	111,0	84,4	199,1	229,5	248,2	250,1	159,8	
24	Chemische Erzeugnisse	5 152,5	136,8	174,3	150,5	145,8	140,2	106,4	109,2	113,9	118,4	94,8	
25	Gummi- und Kunststoffwaren	1 502,5	133,8	120,8	152,0	147,4	139,8	99,7	101,5	102,0	100,6	92,8	
26	Glas, Keramik, bearbeitete Steine und Erden	996,0	96,1	95,4	109,9	108,9	97,8	105,8	106,0	100,7	103,4	101,5	
27	Eisen- und Stahlerzeugnisse; NE-Metalle und -erzeugnisse	3 781,4	122,9	125,6	130,6	129,6	106,1	98,3	96,0	106,7	102,3	92,6	
28	Metallerzeugnisse	1 431,6	123,1	123,0	133,2	133,2	120,2	108,7	103,4	106,7	107,6	105,1	
29	Maschinen	3 910,2	150,6	152,6	168,0	162,9	138,3	104,8	106,0	105,6	103,2	101,3	
30	Büromaschinen, Datenverarbeitungsgeräte und -einrichtungen	2 638,1	202,4	208,9	245,1	213,4	162,1	108,9	105,1	94,9	108,1	96,6	
31	Geräte der Elektrizitätserzeugung und -verteilung	2 243,4	202,3	172,1	197,8	205,7	158,0	96,8	102,2	95,6	100,0	95,4	
32	Nachrichtentechnik, Rundfunk- und Fernsehgeräte sowie elektronische Bauelemente ...	2 805,5	230,1	224,4	283,7	259,3	221,8	95,9	100,0	95,0	94,3	73,1	
33	Medizin-, meß-, steuerungs-, regelungstechnische u. optische Erzeugnisse; Uhren	1 432,7	163,5	159,2	167,3	174,2	146,0	112,8	123,2	118,0	115,8	101,8	
34	Kraftwagen und Kraftwagenteile	4 779,8	142,1	154,0	163,4	165,4	115,4	110,3	106,8	110,0	109,7	107,3	
35	Sonstige Fahrzeuge	1 237,7	341,3	328,3	321,3	269,3	214,3	106,5	110,2	105,5	108,6	98,6	
36	Möbel, Schmuck, Musikinstrumente, Sportgeräte, Spielwaren und sonstige Erzeugnisse	1 557,5	119,8	121,9	136,5	140,8	117,1	112,0	116,0	110,6	110,7	104,9	
40	Energie	102,4	85,5	90,7	66,0	269,0	99,7	76,8	74,8	65,0	58,8	71,5	
98	Sonstige Waren ^{1) 2)}	4 121,7	225,4	229,3	281,1	260,6	237,0	111,8	115,9	110,9	110,3	98,4	
	Insgesamt ...	55 352,8	150,3	151,8	165,7	160,8	140,1	111,1	113,1	111,4	111,2	99,3	

*) Nach dem Stand von 1995.

1) Einschl. nicht aufgliederbares Intrahandelsergebnis. - Einschl. Zuschätzung für Befreiungen. - 2) Waren, die nicht zugeordnet werden konnten.

Spezialhandel
4.2 Index des Volumen und der Durchschnittswerte nach Güterabteilungen
des Güterverzeichnisses für Produktionsstatistiken *)
Ausfuhr

Nr. der Klassifikation	Warenbezeichnung	Wert 1995 MD Mill.DM	Index des Volumens					Index der Durchschnittswerte					
			2001 Jan.	2000				2001 Jan.	2000				
				Dez.	Nov.	Okt.	Jan.		Dez.	Nov.	Okt.	Jan.	
			1995 = 100										
01	Erzeugnisse der Landwirtschaft, gewerblichen												
	Jagd	512,9	125,7	124,4	121,8	130,7	130,2	108,7	114,2	113,2	108,8	97,0	
02	Forstwirtschaftliche Erzeugnisse	47,1	122,3	118,8	125,8	107,3	122,9	127,4	117,4	110,7	106,0	149,0	
05	Fische und Fischereierzeugnisse	22,0	41,2	183,4	177,2	170,1	314,9	120,8	110,6	107,1	113,3	99,4	
10	Kohle und Torf	56,8	60,8	53,2	50,2	56,5	44,8	110,3	110,1	92,3	107,8	95,5	
11	Erdöl und Erdgas	79,3	230,7	238,2	296,5	199,2	320,1	178,1	180,4	214,8	158,4	108,3	
12	Uran- und Thoriumerze	-	-	-	-	-	-	-	-	-	-	-	
13	Erze	5,6	164,3	111,4	179,3	290,8	121,7	84,6	121,4	104,5	114,1	87,9	
14	Steine und Erden, sonstige Bergbauerzeugnisse	115,9	121,2	114,8	129,7	136,8	106,3	100,7	101,7	95,8	93,4	95,3	
15	Erzeugn. des Ernährungsgewerbes	2 651,4	125,6	127,1	139,6	140,2	114,4	100,2	102,3	101,7	100,9	93,8	
16	Tabakerzeugnisse	160,4	105,1	99,7	114,3	224,9	127,5	125,8	115,2	136,9	133,9	106,7	
17	Textilien	1 610,4	115,8	119,7	140,6	146,0	110,3	99,3	98,1	97,5	97,3	95,2	
18	Bekleidung	820,7	130,4	97,3	127,6	145,7	109,1	109,5	95,5	90,2	98,0	109,5	
19	Leder und Lederwaren	322,5	112,5	111,7	124,6	134,3	117,9	111,5	105,3	107,5	105,7	111,4	
20	Holz und Holzwaren, Kork und Korkwaren, Flecht- und Korbmacherwaren (ohne Möbel)	307,5	190,9	199,7	215,8	232,2	164,1	89,5	95,2	89,1	91,7	93,2	
21	Papier	1 615,7	138,7	128,0	137,7	147,2	120,9	101,0	102,4	102,1	102,2	93,4	
22	Verlags- und Druckerzeugnisse	523,1	135,8	140,7	151,7	155,0	111,5	107,9	106,5	103,0	97,2	106,5	
23	Kokereierzeugnisse, Mineralölerzeugnisse, Spalt- und Brutstoffe	435,7	151,6	144,3	170,5	118,0	118,2	150,2	172,7	180,3	193,7	152,4	
24	Chemische Erzeugnisse	8 304,8	139,4	131,0	147,0	148,0	117,9	108,8	104,1	106,2	110,7	103,8	
25	Gummi- und Kunststoffwaren	2 032,1	144,7	153,1	177,4	180,8	135,2	97,6	97,5	97,0	95,6	92,4	
26	Glas, Keramik, bearbeitete Steine und Erden	953,0	127,1	130,8	150,8	158,3	116,9	99,7	100,1	97,9	99,2	99,0	
27	Eisen- und Stahlerzeugnisse; NE-Metalle und -erzeugnisse	3 718,7	130,2	117,5	136,2	148,2	126,6	102,3	104,5	103,9	101,5	88,5	
28	Metallenerzeugnisse	1 993,8	144,7	130,8	155,7	165,2	123,3	100,1	103,9	102,7	101,3	98,8	
29	Maschinen	9 996,0	137,8	145,5	150,4	153,7	120,7	100,1	103,3	101,1	100,4	98,8	
30	Büromaschinen, Datenverarbeitungsgeräte und -einrichtungen	1 545,8	222,6	263,1	253,9	256,5	182,6	92,3	86,3	87,3	91,9	79,4	
31	Geräte der Elektrizitätserzeugung und -verteilung	3 404,7	169,5	152,7	165,0	176,8	128,7	91,3	95,4	96,6	94,7	92,6	
32	Nachrichtentechnik, Rundfunk- und Fernsehgeräte sowie elektronische Bauelemente	2 423,2	260,8	264,9	333,0	306,3	239,5	86,2	84,3	88,1	84,4	79,5	
33	Medizin-, meß-, steuerungs-, regelungstechnische u. optische Erzeugnisse; Uhren	2 240,6	160,2	178,7	182,4	183,0	139,5	102,0	103,6	104,3	100,7	96,3	
34	Kraftwagen und Kraftwagenteile	9 441,2	182,7	166,2	198,4	191,8	139,5	106,9	103,2	106,3	107,0	101,8	
35	Sonstige Fahrzeuge	1 612,2	316,6	231,2	312,2	295,2	198,9	101,2	101,2	100,5	99,4	96,2	
36	Möbel, Schmuck, Musikinstrumente, Sportgeräte, Spielwaren und sonstige Erzeugnisse	1 167,4	122,0	139,9	160,5	170,5	118,6	100,6	109,4	102,0	106,7	99,6	
40	Energie	57,9	27,2	10,1	8,7	41,6	65,4	701,3	1 365,2	1 487,6	430,4	303,4	
98	Sonstige Waren ¹⁾²⁾	4 282,9	171,2	161,5	185,9	181,3	170,8	99,9	102,3	103,5	102,4	94,4	
	Insgesamt ...	62 461,4	159,4	154,0	174,4	175,1	136,4	101,6	101,3	102,0	101,7	96,5	

*) Nach dem Stand von 1995.

1) Einschl. nicht aufgliederbares Intrahandelsergebnis. - Einschl. Zuschätzung für Befreiungen. - 2) Waren, die nicht zugeordnet werden konnten.

Spezialhandel

6.1 Werte der Einfuhr und Ausfuhr nach Erdteilen und Ländern *)
Ursprungs- und Bestimmungsländer

Ursprungs- bzw. Bestimmungsland	Einfuhr			Ausfuhr		
	2001	2000		2001	2000	
	Januar	Dezember	Januar	Januar	Dezember	Januar
	1 000 DM					
Europa	64 429 945	67 208 549	54 624 646	73 323 465	70 306 855	61 911 480
Frankreich	8 662 319	8 535 167	7 466 432	12 110 694	10 477 252	10 095 954
Niederlande	8 078 654	8 478 818	7 227 403	6 499 913	6 347 414	5 801 612
Italien	5 821 703	6 349 455	5 549 057	7 992 851	7 105 247	6 416 494
Verein. Königreich.....	6 426 300	5 850 471	5 320 943	7 963 816	7 472 205	6 951 731
Irland	1 555 984	3 648 298	963 823	619 537	600 546	557 496
Dänemark	1 658 791	1 502 296	1 455 432	1 617 526	1 539 834	1 374 922
Griechenland	333 340	217 885	235 430	704 630	664 380	691 789
Portugal	958 972	895 534	791 555	1 051 890	967 142	1 232 784
Spanien	2 822 509	2 791 487	2 511 963	4 555 643	4 222 835	3 923 394
Schweden	1 670 529	1 835 474	1 379 784	2 274 074	2 131 254	2 005 052
Finnland	981 896	884 589	980 791	1 142 622	1 038 572	1 033 824
Österreich	3 126 498	3 423 028	3 084 335	5 335 413	5 139 397	4 620 305
Belgien	4 757 051	4 525 853	3 708 240	5 341 932	5 143 305	4 486 742
Luxemburg	260 480	239 898	240 132	434 873	429 240	360 103
Ceuta	310	464	273	2 673	3 168	2 232
Melilla	2	-	80	1 271	4 040	1 927
Island	65 861	59 800	46 976	44 014	39 741	40 870
Norwegen	2 164 569	2 286 351	1 704 604	661 031	681 082	570 975
Liechtenstein	51 201	52 633	33 743	48 376	47 807	33 072
Schweiz	2 893 973	3 061 145	2 517 947	4 088 909	4 215 181	3 371 245
Färöer	4 444	3 110	3 195	1 563	2 163	733
Andorra	949	635	24	4 213	3 982	1 872
Gibraltar	6	32	97	3 350	2 130	7 681
Vatikanstadt	-	169	81	201	1 768	252
Malta	42 041	43 414	40 355	69 454	54 639	36 739
San Marino	1 360	1 464	984	2 952	3 174	5 350
Türkei	990 721	1 072 277	893 484	1 075 028	1 340 895	822 810
Estland	43 198	45 031	70 117	61 769	75 863	45 283
Lettland	68 779	58 819	58 401	85 609	109 551	63 698
Litauen	112 168	96 047	85 554	129 523	184 467	96 682
Polen	2 018 135	2 056 217	1 620 740	2 302 747	2 377 634	1 966 529
Tschechische Rep.....	2 084 806	2 320 067	1 609 403	2 186 933	2 218 757	1 574 292
Slowakei	624 239	461 156	484 196	550 434	524 305	420 683
Ungarn	1 918 958	1 926 057	1 361 081	1 587 378	1 616 347	1 268 918
Rumänien	336 283	364 620	272 216	393 345	508 861	290 232
Bulgarien	103 360	110 202	72 724	125 270	151 940	95 939
Albanien	3 426	1 862	2 767	12 438	17 094	9 064
Ukraine	131 329	166 643	115 959	226 220	312 239	141 564
Belarus	55 890	59 884	41 632	80 401	124 262	56 419
Republik Moldau.....	12 900	10 520	10 369	18 002	35 336	14 394
Russische Föderation.....	2 707 983	2 901 378	1 887 666	1 012 401	1 408 779	666 492
Georgien	5 826	2 867	3 988	11 048	11 172	45 197
Armenien	6 150	5 298	2 053	3 309	4 766	6 655
Aserbaidschan	39 396	12 786	38 095	20 592	16 528	10 908
Kasachstan	201 288	174 143	120 364	65 412	68 298	32 146
Turkmenistan	1 185	1 049	5 595	12 428	16 620	10 432
Usbekistan	8 074	16 767	13 288	18 245	49 240	20 962
Tadschikistan	567	231	787	401	363	1 938
Kirgisistan	31 148	41 515	852	6 501	4 211	4 700
Slowenien	364 247	406 581	400 414	382 654	345 136	314 803
Kroatien	114 523	117 633	117 894	212 628	235 443	170 655
Bosnien und Herzegowina	19 841	20 542	11 001	50 569	59 133	40 702
Jugoslawien	40 395	33 540	22 709	80 166	105 264	50 967
Mazedonien	45 388	37 347	37 618	38 593	46 853	43 266
Afrika	1 959 610	2 184 016	1 689 103	1 596 959	1 838 036	1 421 668
Marokko	80 653	85 075	100 365	100 080	118 387	79 377
Algerien	129 363	397 381	203 483	95 891	151 234	86 877
Tunesien	165 545	173 559	157 365	183 190	171 503	149 290
Libysch-Arabische Dschemahirija	471 300	451 015	449 253	54 074	51 543	44 185

*) Einschl. nicht aufgliederbares Intrahandelsergebnis.- Einschl. Zuschätzung für Befreiungen.

Spezialhandel
6.1 Werte der Einfuhr und Ausfuhr nach Erdteilen und Ländern *)
Ursprungs- und Bestimmungsländer

Ursprungs- bzw. Bestimmungsland	Einfuhr			Ausfuhr		
	2001	2000		2001	2000	
	Januar	Dezember	Januar	Januar	Dezember	Januar
	1 000 DM					
Ägypten	54 906	25 950	24 485	243 284	272 606	217 404
Sudan	5 428	5 663	1 953	22 743	17 561	19 021
Mauretanien	2 667	4 078	930	6 008	3 947	4 654
Mali	423	411	982	7 884	6 092	8 610
Burkina Faso	85	265	40	1 975	1 142	1 894
Niger	70	35	26	7 019	5 138	3 336
Tschad	2 646	2 024	1 595	844	406	368
Kap Verde	3	-	261	646	1 430	917
Senegal	940	1 417	1 267	10 869	8 176	6 597
Gambia	103	139	161	1 458	864	949
Guinea-Bissau	-	-	-	214	353	143
Guinea	4 396	10 843	57	2 208	5 173	3 485
Sierra Leone	667	580	237	5 576	3 825	1 311
Liberia	80 767	49 479	319	23 258	61 253	116 103
Côte d'Ivoire	54 663	39 468	43 212	8 730	7 426	12 341
Ghana	17 148	18 713	26 186	24 002	19 150	20 665
Togo	950	415	286	5 075	4 138	3 354
Benin	550	524	186	6 953	8 912	7 870
Nigeria	96 767	181 709	124 948	82 517	149 170	77 737
Kamerun	20 071	29 918	21 438	9 512	44 204	7 035
Zentralafrik. Rep.	1 019	1 143	35	665	319	267
Äquatorialguinea	1 628	331	595	544	1 341	62
São Tomé u. Príncipe	-	-	1	25	35	649
Gabun	721	2 312	2 709	2 832	4 267	3 981
Republik Kongo	4 069	3 858	2 613	1 878	2 907	2 018
Dem. Rep. Kongo	1 192	1 127	522	8 767	3 033	3 624
Ruanda	2 034	3 014	1 434	1 254	3 728	2 633
Burundi	1 485	1 241	2 744	540	3 283	419
St. Helena	-	-	-	-	25	-
Angola	46	100	49 241	5 604	8 511	2 864
Äthiopien	19 458	21 573	17 171	11 869	8 884	8 576
Eritrea	35	132	174	302	981	1 363
Dschibuti	18	7	35	2 246	2 010	1 637
Somalia	44	-	172	337	20	303
Kenia	21 209	23 978	11 226	12 770	24 808	15 834
Uganda	3 528	3 831	4 957	4 157	3 505	3 923
Verein. Rep. Tansania	17 960	9 890	6 844	6 154	6 424	8 627
Seychellen	1 094	929	1 642	1 064	1 391	3 617
Britisches Territorium im Indischen Ozean	1	32	3	66	34	3
Mosambik	8 615	3 410	2 949	871	1 374	2 825
Madagaskar	9 545	7 007	6 442	2 590	7 316	2 810
Mauritius	13 962	9 368	12 980	10 961	9 092	8 449
Komoren	2 306	790	212	55	242	379
Mayotte	28	1	-	291	2	117
Sambia	3 370	4 081	13 544	1 164	2 667	1 065
Simbabwe	27 467	30 813	16 223	5 546	5 081	8 693
Malawi	15 317	4 048	8 590	4 669	2 103	1 303
Südafrika	600 219	563 178	362 899	598 283	611 000	455 392
Namibia	7 685	4 311	4 015	4 877	6 217	3 971
Botsuana	4 916	4 181	81	1 925	3 554	1 866
Swasiland	172	537	14	515	65	807
Lesotho	356	132	1	128	184	68
Amerika	10 563 843	10 671 428	8 168 364	14 926 015	13 184 194	10 577 083
Verein. Staaten	8 202 010	8 606 534	6 261 078	11 678 264	9 857 477	7 905 637
Kanada	687 652	602 596	419 167	629 537	645 997	612 982
Grönland	176	10	334	18 581	560	209
St. Pierre und Miquelon	42	5	47	188	138	175
Mexiko	272 551	250 434	214 315	913 897	856 255	536 534
Bermuda	-	-	13 003	498	852	383
Guatemala	18 968	14 962	10 083	24 056	23 535	13 583
Belize	2 511	1 015	567	810	2 380	1 073
Honduras	16 269	7 663	8 053	5 857	5 908	6 211
El Salvador	12 513	13 018	15 442	5 762	10 742	76 855
Nicaragua	5 635	8 218	4 699	1 835	8 139	13 995
Costa Rica	57 135	48 177	45 995	18 114	18 381	13 477
Panama	20 165	19 317	7 223	11 522	15 602	13 223

*) Einschl. nicht aufgliederbares Intrahandelsergebnis.- Einschl. Zuschätzung für Befreiungen.

Spezialhandel
6.1 Werte der Einfuhr und Ausfuhr nach Erdteilen und Ländern *)
Ursprungs- und Bestimmungsländer

Ursprungs- bzw. Bestimmungsland	Einfuhr			Ausfuhr		
	2001	2000		2001	2000	
	Januar	Dezember	Januar	Januar	Dezember	Januar
	1 000 DM					
Anguilla	30	3	-	45	5	-
Kuba	7 793	5 716	5 524	9 113	12 880	7 331
St. Kitts und Nevis	168	237	68	27	239	87
Haiti	278	100	149	1 800	2 671	384
Bahamas	12 444	390	4 666	11 177	17 814	1 502
Turks- u. Caicosinseln	10	-	13	173	2	15
Dominik. Republik	9 268	10 262	5 101	34 743	17 216	9 995
Am. Jungferninseln	92	68	61	163	307	253
Antigua u. Barbuda	5 017	3 696	314	269	32 451	160 212
Dominica	286	106	39	2 057	1 105	119
Kaimaninseln	377	81	-	664	1 213	675
Jamaika	23 039	16 624	8 111	6 026	5 134	7 484
St. Lucia	13	-	45	960	1 605	759
St. Vincent u. d. Grenadinen	2 509	11	26	727	1 487	241
Brit. Jungferninseln	-	80	5 454	1 878	828	739
Barbados	909	572	618	2 827	3 860	2 267
Montserrat	-	12	37	11	2	-
Trinidad u. Tobago	1 030	219	1 053	15 805	13 678	5 531
Grenada	755	315	1 219	296	242	4 184
Aruba	5	1	525	219	711	593
Niederl. Antillen	1 644	601	59	2 205	9 141	20 358
Kolumbien	107 003	93 621	82 804	96 429	132 459	73 780
Venezuela	84 887	54 624	56 672	78 971	83 142	94 624
Guyana	365	661	356	314	850	812
Suriname	48	95	33	683	1 445	567
Ecuador	58 227	41 405	54 615	31 302	25 189	10 919
Peru	23 461	31 795	56 892	38 675	45 243	24 216
Brasilien	594 470	607 633	546 620	962 946	980 727	669 943
Chile	147 487	112 658	152 139	94 523	122 574	81 459
Bolivien	3 096	4 744	5 061	4 352	4 522	3 891
Paraguay	2 247	814	728	5 870	12 740	8 822
Uruguay	13 903	15 371	15 919	17 600	23 060	18 857
Argentinien	167 355	96 964	163 437	194 239	183 223	172 115
Falklandinseln	-	-	-	5	463	12
Asien	15 090 066	14 545 632	12 184 738	10 515 069	11 161 098	7 595 070
Zypern	12 161	6 246	8 559	40 852	119 934	29 831
Libanon	1 607	2 053	3 034	69 810	80 758	56 817
Arab. Republik Syrien	245 959	243 054	147 769	59 209	73 066	70 066
Irak	234	2	7 340	79 602	91 985	2 819
Islam. Republik Iran	82 900	80 360	108 083	263 986	337 668	174 675
Israel	390 182	414 653	234 728	483 879	510 187	314 778
Besetzte palästinensische Gebiete	211	138	44	5 479	3 064	3 082
Osttimor	-	-	-	32	-	-
Jordanien	9 960	1 809	1 283	51 508	94 875	39 148
Saudi-Arabien	163 763	183 726	106 667	403 573	513 573	262 271
Kuwait	10 321	50 013	9 760	88 959	109 708	64 177
Bahrain	4 369	3 488	4 961	18 953	27 054	17 277
Katar	1 557	758	704	127 939	47 560	14 908
Ver. Arab. Emirate	33 582	23 325	22 748	381 676	416 027	291 528
Oman	654	255	2 718	28 480	37 882	26 696
Jemen	157	129	219	22 356	16 135	16 022
Afghanistan	1 969	1 007	1 137	3 029	2 193	1 336
Pakistan	93 892	97 992	89 978	66 319	61 274	51 655
Indien	403 844	373 126	360 958	345 008	348 689	269 934
Bangladesch	124 843	119 553	91 465	21 559	32 942	14 574
Malediven	482	493	1 723	981	2 015	562
Sri Lanka	44 322	37 127	34 951	28 319	29 745	19 770
Nepal	16 699	12 628	17 418	2 131	2 072	2 461
Bhutan	3	-	24	779	458	120
Myanmar	13 777	16 208	10 991	6 755	5 540	5 263
Thailand	464 256	392 341	384 419	348 442	330 875	235 381

*) Einschl. nicht aufgliederbares Intrahandelsresultat.- Einschl. Zuschätzung für Befreiungen.

Spezialhandel
6.1 Werte der Einfuhr und Ausfuhr nach Erdteilen und Ländern *)
Ursprungs- und Bestimmungsländer

Ursprungs- bzw. Bestimmungsland	Einfuhr			Ausfuhr		
	2001	2000		2001	2000	
	Januar	Dezember	Januar	Januar	Dezember	Januar
	1 000 DM					
Demokrat. Volksrep. Laos	5811	3 871	4 026	317	986	377
Vietnam	232 674	165 442	176 278	51 382	83 833	35 365
Kambodscha	25 632	17 292	20 193	1 023	737	448
Indonesien	433 361	389 767	359 359	217 458	258 184	144 981
Malaysia	691 830	720 919	489 683	409 916	400 116	269 467
Brunei Darussalam	157	31	158	3 061	4 394	5 934
Singapur	796 579	775 621	600 488	754 367	674 678	477 302
Philippinen	413 951	294 597	303 830	161 764	159 891	119 413
Mongolei	328	332	998	2 469	3 225	1 856
Volksrepublik China	3 371 097	3 138 456	2 700 367	1 608 343	2 035 690	1 056 856
Demokrat. Volksrep. Korea	2 984	3 898	3 448	19 794	12 910	4 454
Republik Korea	858 012	917 794	722 443	730 929	850 173	574 977
Japan	4 228 389	4 395 202	3 693 494	2 155 590	2 010 530	1 734 366
Taiwan	1 353 154	1 193 638	961 684	814 789	701 490	693 169
Hongkong	492 275	437 527	453 708	630 528	668 041	489 682
Macau	62 128	30 761	42 900	3 724	941	1 272
Australien und						
Ozeanien	253 697	309 549	277 242	595 920	584 378	531 417
Australien	137 252	236 091	174 252	507 412	500 853	468 088
Papua-Neuguinea	46 780	13 522	35 567	3 583	1 919	1 315
Australisch-Ozeanien	2	23	.	232	269
Nauru	1	8	1	.	31	.
Neuseeland	67 137	55 160	57 991	77 116	72 638	53 466
Salomonen	29	4	9	51	41	53
Tuvalu	83	121
Neukaledonien	2	48	2 609	2 971	3 336
Amerikanisch-Ozeanien	3	2	.	592	668
Wallis und Futuna	23	.
Kiribati	29	3	1	.	5	19
Pitcairn	1	.	9	20	31
Neuseeländisch-Ozeanien	53	57	.	34	2
Fidschi	616	960	8 247	244	172	452
Vanuatu	111	134	625	11	694	13
Tonga	54	16	24	.	.	14
Samoa	253	64	2	202	226	156
Nördl. Marianen	119	52	1	423	312	520
Franz.- Polynesien	1 203	3 346	314	2 621	3 367	2 442
Föderierte Staaten von						
Mikronesien	307	23	14
Marshallinseln	8	7	78	720	84	44
Palau	5	.	2
Amerikanisch - Samoa	156	.	.
Guam	3
Am. Überseeinseln, kleinere	46	.	.
Kokosinseln
Weihnachtsinsel
Heard und McDonaldinseln
Norfolkinsel	1
Cookinseln
Niue	13
Tokelau
Antarktis	298	.	.
Bouvetinsel
Südgeorgien und die						
Südl. Sandwichinseln	5
Französische Südgebiete	107	.	.
Polargebiete	141	513
Verschiedenes	119 475	147 476	93 567	169 918	371 581	195 595
Schiffsbed. usw.	5 271	37 279	4 610	34 982	233 690	98 866
Nicht ermitt. Länder						
und Gebiete	114 204	110 197	88 957	134 936	137 891	96 729
Insgesamt ...	92 416 636	95 066 650	77 037 660	101 127 346	97 446 142	82 232 313

*) Einschl. nicht aufgliederbares Intrahandelsergebnis.- Einschl. Zuschätzung für Befreiungen.

8.1 Monatliche Entwicklung der Werte der
und Warengruppen der Ernährungswirtschaft

Jahr Monat Warengruppe	Deutschland ¹⁾	Baden- Württemberg	Bayern	Berlin	Branden- burg	Bremen	Hamburg	Hessen	Mecklenburg- Vorpommern
									Mill.
1995	749 537	125 983	113 428	12 017	3 578	13 715	16 422	48 313	2 715
1996	788 937	133 811	120 165	13 032	4 332	13 687	19 803	49 301	2 125
1997	888 557	151 776	138 313	14 005	5 716	16 776	25 034	52 064	2 603
1998	955 115	167 135	151 333	14 258	6 573	17 653	30 354	54 315	2 570
1999	997 437	165 859	158 344	14 560	6 666	15 568	33 564	52 163	2 856
2000	1 167 294	190 253	175 168	15 339	8 093	17 802	38 994	58 771	3 924
2000									
Januar	82 229	13 237	12 057	1 179	490	1 578	2 274	3 868	193
Februar	90 839	14 428	14 463	1 040	542	1 539	2 323	4 970	254
März	101 968	17 670	14 746	1 345	649	1 219	2 981	5 234	279
April	88 505	14 910	13 802	1 010	596	1 386	2 579	4 633	712
Mai	102 000	16 697	15 761	1 344	657	1 582	3 999	4 805	229
Juni	96 890	15 097	14 558	1 307	683	1 269	3 675	4 995	266
Juli	97 221	16 426	14 628	1 268	785	1 503	3 060	4 617	412
August	92 210	14 813	13 070	1 250	713	1 300	3 254	4 803	247
September	95 664	15 168	14 340	1 156	735	801	3 357	4 739	326
Oktober	111 275	18 412	16 501	1 542	779	2 217	3 993	5 482	334
November	111 049	18 121	16 216	1 580	839	2 015	4 179	5 621	279
Dezember	97 444	15 274	15 026	1 318	625	1 392	3 320	5 003	393
2001									
Januar	101 123	15 719	14 789	1 325	618	1 833	3 628	5 028	323
darunter:									
Ernährungswirtschaft	4 056	295	731	88	32	170	187	101	197
Lebende Tiere	69	8	15	0	1	0	1	0	0
Nahrungsmittel tier. Ursprungs	1 276	69	361	3	14	45	26	9	41
Nahrungsmittel pflanz. Ursprungs	2 061	206	239	27	17	30	135	88	155
Genußmittel	647	11	115	59	0	95	25	3	1
Gewerbliche Wirtschaft	91 876	15 424	14 059	1 236	586	1 663	3 441	4 928	125
Rohstoffe	666	60	86	1	5	30	10	50	5
Halbwaren	4 631	472	586	9	64	115	234	372	14
Fertigwaren	86 578	14 892	13 386	1 227	517	1 517	3 197	4 505	106
Vorerzeugnisse	13 372	1 252	1 419	47	198	176	158	960	20
Enderzeugnisse	73 207	13 641	11 968	1 180	319	1 342	3 039	3 545	86
außerdem:									
Rückwaren	209	-	-	-	-	-	-	-	-
Ersatzlieferungen	4 982	-	-	-	-	-	-	-	-
									Anteil an der Gesamt
1995	100	16,8	15,1	1,6	0,5	1,8	2,2	6,4	0,4
1996	100	17,0	15,2	1,7	0,5	1,7	2,5	6,2	0,3
1997	100	17,1	15,6	1,6	0,6	1,9	2,8	5,9	0,3
1998	100	17,5	15,8	1,5	0,7	1,8	3,2	5,7	0,3
1999	100	16,6	15,9	1,5	0,7	1,6	3,4	5,2	0,3
2000	100	16,3	15,0	1,3	0,7	1,5	3,3	5,0	0,3
2000									
Januar	100	16,1	14,7	1,4	0,6	1,9	2,8	4,7	0,2
Februar	100	15,9	15,9	1,1	0,6	1,7	2,6	5,5	0,3
März	100	17,3	14,5	1,3	0,6	1,2	2,9	5,1	0,3
April	100	16,8	15,6	1,1	0,7	1,6	2,9	5,2	0,8
Mai	100	16,4	15,5	1,3	0,6	1,6	3,9	4,7	0,2
Juni	100	15,6	15,0	1,3	0,7	1,3	3,8	5,2	0,3
Juli	100	16,9	15,0	1,3	0,8	1,5	3,1	4,7	0,4
August	100	16,1	14,2	1,4	0,8	1,4	3,5	5,2	0,3
September	100	15,9	15,0	1,2	0,8	0,8	3,5	5,0	0,3
Oktober	100	16,5	14,8	1,4	0,7	2,0	3,6	4,9	0,3
November	100	16,3	14,6	1,4	0,8	1,8	3,8	5,1	0,3
Dezember	100	15,7	15,4	1,4	0,6	1,4	3,4	5,1	0,4
2001									
Januar	100	15,5	14,6	1,3	0,6	1,8	3,6	5,0	0,3

¹⁾ Als inländisches Ursprungsland wird bei der Ausfuhr das Land nachgewiesen, in dem die Waren vollständig gewonnen oder hergestellt worden sind oder ihre letzte wesentliche und wirtschaftlich gerechtfertigte Be- und Verarbeitung erfahren haben. - **) Die Zahlen enthalten auch Angaben über Ersatzlieferungen und nicht aufgliederbares Inlandhandelsresultat.

handel

**Ausfuhr nach Bundesländern (als Ursprungsland*)
und der Gewerblichen Wirtschaft**)**

Niedersachsen	Nordrhein-Westfalen	Rheinland-Pfalz	Saarland	Schleswig-Holstein	Sachsen	Sachsen-Anhalt	Thüringen	Waren ausländischen Ursprungs ²⁾	Nicht ermittelte Ursprungsländer	Jahr Monat Warengruppe
DM										
60 794	164 086	39 558	11 342	14 003	7 131	4 220	4 157	85 510	22 565	1995
56 434	168 716	38 373	11 522	14 885	7 441	4 337	4 617	97 652	28 904	1996
65 339	187 563	41 880	13 036	17 051	10 515	4 853	6 053	109 428	26 552	1997
74 475	193 158	42 850	13 412	17 774	15 400	5 574	6 545	123 410	18 326	1998
79 467	189 269	43 943	15 334	20 220	17 361	5 753	6 326	131 954	38 230	1999
89 466	210 473	46 459	16 927	20 070	19 046	7 264	8 469	166 580	74 196	2000
2000										
6 413	15 461	3 301	1 209	1 460	1 219	512	554	11 825	5 399	Januar
7 723	16 325	3 645	1 478	1 566	905	519	643	12 795	5 681	Februar
8 141	19 174	4 052	1 559	1 614	1 510	632	646	14 439	6 078	März
6 944	15 684	3 450	1 417	1 390	1 390	468	588	11 807	5 559	April
7 599	18 166	4 322	1 497	1 637	1 976	579	732	14 115	6 303	Mai
7 805	17 408	4 053	1 385	1 620	1 718	650	725	13 793	5 883	Juni
7 282	17 365	3 720	1 085	1 673	1 954	541	794	13 770	6 338	Juli
7 120	16 587	3 870	1 279	1 798	1 291	603	566	13 424	6 222	August
7 057	17 968	3 778	1 531	1 697	1 468	566	664	14 011	6 302	September
8 143	19 484	4 365	1 468	1 859	1 707	728	881	16 084	7 296	Oktober
8 104	19 433	4 102	1 725	2 014	1 917	798	866	16 227	7 013	November
7 135	17 417	3 802	1 294	1 742	1 812	670	809	14 290	6 122	Dezember
2001										
7 976	18 755	4 004	1 464	1 443	1 956	583	872	14 615	6 192	Januar
darunter:										
536	619	172	23	115	96	107	40	498	49	Ernährungswirtschaft
27	9	1	-	1	2	0	2	1	1	Lebende Tiere
208	145	56	7	55	46	32	10	134	15	Nahrungsmittel tier. Ursprungs
238	413	75	16	54	31	74	20	214	29	Nahrungsmittel pflanz. Ursprungs
63	52	40	1	4	18	0	7	149	4	Genußmittel
7 440	18 136	3 832	1 441	1 328	1 860	476	832	13 907	1 162	Gewerbliche Wirtschaft
93	116	35	5	25	13	15	5	90	22	Rohstoffe
502	992	148	38	117	48	71	68	747	34	Halbwaren
6 845	17 028	3 650	1 399	1 186	1 799	390	758	13 070	1 106	Fertigwaren
1 120	4 498	1 182	216	176	239	231	78	1 276	126	Vorzeugnisse
5 725	12 530	2 468	1 183	1 009	1 560	159	680	11 794	979	Enderzeugnisse
außerdem:										
-	-	-	-	-	-	-	-	209	-	Rückwaren
-	-	-	-	-	-	-	-	-	4 982	Ersatzlieferungen
ausfuhr in Prozent										
8,1	21,9	5,3	1,5	1,9	1,0	0,6	0,6	11,4	3,0	1995
7,2	21,4	4,9	1,5	1,9	0,9	0,5	0,6	12,4	3,7	1996
7,4	21,1	4,7	1,5	1,9	1,2	0,5	0,7	12,3	3,0	1997
7,8	20,2	4,5	1,4	1,9	1,6	0,6	0,7	12,9	1,9	1998
8,0	19,0	4,4	1,5	2,0	1,7	0,6	0,6	13,2	3,8	1999
7,7	18,0	4,0	1,5	1,7	1,6	0,6	0,7	14,3	6,4	2000
2000										
7,8	18,8	4,0	1,5	1,8	1,5	0,6	0,7	14,4	6,6	Januar
8,5	18,0	4,0	1,6	1,7	1,0	0,6	0,7	14,1	6,3	Februar
8,0	18,8	4,0	1,5	1,6	1,5	0,6	0,6	14,2	6,0	März
7,8	17,7	3,9	1,6	1,6	1,8	0,5	0,7	13,3	6,3	April
7,5	17,8	4,2	1,5	1,6	1,9	0,6	0,7	13,8	6,2	Mai
8,1	18,0	4,2	1,4	1,7	1,8	0,7	0,7	14,2	6,1	Juni
7,5	17,9	3,8	1,1	1,7	2,0	0,6	0,8	14,2	6,5	Juli
7,7	18,0	4,2	1,4	1,9	1,4	0,7	0,6	14,6	6,7	August
7,4	18,8	3,9	1,6	1,8	1,5	0,6	0,7	14,6	6,6	September
7,3	17,5	3,9	1,3	1,7	1,5	0,7	0,8	14,5	6,6	Oktober
7,3	17,5	3,7	1,6	1,8	1,7	0,7	0,8	14,6	6,3	November
7,3	17,9	3,9	1,3	1,8	1,9	0,7	0,8	14,7	6,3	Dezember
2001										
7,9	18,5	4,0	1,4	1,4	1,9	0,6	0,9	14,5	6,1	Januar

1) Bei der Addition der einzelnen Ergebnisse für die Bundesländer können beim Gesamtergebnis geringe Rundungsdifferenzen auftreten. -2) Einschl. Rückwaren.

General
9.1 Monatliche Entwicklung der Werte der
und Warengruppen der Ernährungswirtschaft

Jahr Monat Warengruppe	Deutschland ¹⁾	Baden- Württemberg	Bayern	Berlin	Branden- burg	Bremen	Hamburg	Hessen	Mecklenburg- Vorpommern
	Mill.								
1995	674 094	90 043	97 735	8 361	5 503	18 102	45 584	71 410	2 002
1996	698 767	93 139	105 582	8 192	6 845	18 105	45 958	73 235	2 271
1997	783 664	101 522	118 595	8 778	7 903	21 816	55 370	80 098	2 681
1998	835 357	117 060	128 242	10 276	7 268	20 820	59 765	83 667	2 751
1999	882 151	128 857	135 389	9 363	8 124	20 150	65 816	90 700	2 865
2000	1 073 249	142 451	155 882	10 557	10 449	21 471	80 182	105 189	3 969
2000									
Januar	77 838	9 868	10 795	801	762	1 759	5 574	7 313	293
Februar	78 531	9 852	11 193	841	801	1 589	5 120	7 273	244
März	91 508	12 194	13 491	788	934	1 750	6 562	9 530	267
April	79 578	10 170	11 278	775	784	1 717	5 551	8 084	259
Mai	95 837	12 133	13 254	1 131	684	1 762	8 026	9 420	322
Juni	85 766	10 802	12 280	768	971	1 639	6 627	8 718	276
Juli	87 801	11 317	12 703	990	913	1 914	6 840	8 357	294
August	88 574	13 375	13 058	920	926	1 867	7 241	7 905	239
September	89 350	12 005	13 256	820	809	1 663	7 110	8 530	616
Oktober	99 942	13 369	15 158	926	894	2 020	7 752	9 096	379
November	102 472	13 467	15 077	858	1 020	1 827	7 539	10 172	382
Dezember	96 059	13 898	14 338	941	950	1 964	6 242	10 792	398
2001									
Januar	92 962	11 710	13 902	847	955	1 971	7 607	9 625	290
darunter:									
Ernährungswirtschaft	6 515	675	669	109	65	602	866	354	34
Lebende Tiere	45	1	4	0	0	0	1	3	1
Nahrungsmittel tier. Ursprungs	1 756	155	201	17	17	127	176	61	14
Nahrungsmittel pflanz. Ursprungs	3 641	483	366	72	45	134	497	258	18
Genußmittel	1 072	35	98	20	3	341	192	32	1
Gewerbliche Wirtschaft	77 235	11 035	13 233	738	890	1 369	6 741	9 271	256
Rohstoffe	5 402	566	752	19	384	117	884	95	24
Halbwaren	8 913	694	1 171	41	161	157	346	896	88
Fertigwaren	62 917	9 775	11 310	678	345	1 095	5 511	8 280	143
Vorerzeugnisse	8 705	1 169	1 090	91	81	118	380	866	34
Enderzeugnisse	54 216	8 606	10 219	587	265	977	5 132	7 414	109
außerdem:									
Rückwaren	747	-	-	-	-	-	-	-	-
Ersatzlieferungen	8 464	-	-	-	-	-	-	-	-
Anteil an der Gesamt									
1995	100	13,4	14,5	1,2	0,8	2,7	6,8	10,6	0,3
1996	100	13,3	15,1	1,2	1,0	2,6	6,6	10,5	0,3
1997	100	13,0	15,1	1,1	1,0	2,8	7,1	10,2	0,3
1998	100	14,0	15,4	1,2	0,9	2,5	7,2	10,0	0,3
1999	100	14,6	15,3	1,1	0,9	2,3	7,5	10,3	0,3
2000	100	13,3	14,5	1,0	1,0	2,0	7,5	9,8	0,4
2000									
Januar	100	12,7	13,9	1,0	1,0	2,3	7,2	9,4	0,4
Februar	100	12,5	14,3	1,1	1,0	2,0	6,5	9,3	0,3
März	100	13,3	14,7	0,9	1,0	1,9	7,2	10,4	0,3
April	100	12,8	14,2	1,0	1,0	2,2	7,0	10,2	0,3
Mai	100	12,7	13,8	1,2	0,7	1,8	8,4	9,8	0,3
Juni	100	12,6	14,3	0,9	1,1	1,9	7,7	10,2	0,3
Juli	100	12,9	14,5	1,1	1,0	2,2	7,8	9,5	0,3
August	100	15,1	14,7	1,0	1,0	2,1	8,2	8,9	0,3
September	100	13,4	14,8	0,9	0,9	1,9	8,0	9,5	0,7
Oktober	100	13,4	15,2	0,9	0,9	2,0	7,8	9,1	0,4
November	100	13,1	14,7	0,8	1,0	1,8	7,4	9,9	0,4
Dezember	100	14,5	14,9	1,0	1,0	2,0	6,5	11,2	0,4
2001									
Januar	100	12,6	15,0	0,9	1,0	2,1	8,2	10,4	0,3

¹⁾ Einschl. nicht aufgliederbares Intrahandelsresultat. -Ab 1995 einschl. Zuschätzung für Befreiungen.

1) Bei der Addition der einzelnen Ergebnisse für die Bundesländer können beim Gesamtergebnis geringe Rundungsdifferenzen auftreten.

handel
Einfuhr nach Bundesländern (als Zielland)
und der Gewerblichen Wirtschaft*

Nieder-sachsen	Nordrhein-Westfalen	Rheinland-Pfalz	Saarland	Schleswig-Holstein	Sachsen	Sachsen-Anhalt	Thüringen	für das Ausland bestimmte Waren	Nicht ermittelte Zielländer	Jahr Monat Warengruppe
DM										
49 289	177 612	28 753	9 154	15 486	7 546	3 845	3 654	3 856	36 159	1995
54 664	179 193	27 779	9 803	15 489	8 440	4 036	4 080	6 372	35 584	1996
60 973	191 114	28 517	11 774	17 047	9 518	3 927	4 877	8 095	51 059	1997
64 082	203 512	31 799	12 964	18 254	11 317	4 694	6 166	10 613	42 107	1998
66 466	200 620	30 548	14 335	20 411	11 393	6 262	6 636	12 093	52 123	1999
81 805	229 931	33 734	15 230	22 745	13 596	8 415	6 917	15 825	114 901	2000
6 418	17 117	2 684	1 072	1 519	1 049	636	528	1 236	8 414	2000 Januar
6 481	17 923	2 238	1 314	1 783	959	616	610	1 317	8 377	Februar
6 878	19 214	2 731	1 443	2 185	1 145	695	582	1 292	9 827	März
5 953	17 639	2 693	1 264	1 627	898	590	538	1 265	8 493	April
8 049	20 354	2 985	1 462	1 965	1 294	811	560	1 255	10 370	Mai
6 308	18 794	2 725	1 322	1 871	1 055	660	469	1 301	9 180	Juni
6 910	19 123	2 426	1 058	1 878	1 080	599	466	1 160	9 773	Juli
6 407	17 798	2 844	1 045	1 961	1 297	713	508	1 270	9 200	August
6 069	19 822	2 823	1 335	1 815	964	769	549	1 271	9 124	September
7 560	21 071	3 287	1 325	2 330	1 422	443	802	1 355	10 753	Oktober
7 647	21 040	3 202	1 405	2 218	1 222	1 210	675	1 934	11 577	November
7 126	20 036	3 095	1 186	1 593	1 211	675	629	1 170	9 815	Dezember
7 411	19 760	2 786	1 273	1 883	1 137	702	546	1 249	9 308	2001 Januar
629	1 704	261	97	180	72	39	36	123	0	darunter:
9	21	1	-	1	0	1	0	2	0	Ernährungswirtschaft
204	536	44	55	53	17	9	4	66	0	Lebende Tiere
369	989	136	35	95	46	27	29	42	0	Nahrungsmittel tier. Ursprungs
47	158	80	8	31	9	2	2	13	0	Nahrungsmittel pflanz. Ursprungs
6 782	18 056	2 525	1 176	1 703	1 065	663	510	1 125	97	Genußmittel
698	1 288	34	42	136	14	321	4	23	1	Gewerbliche Wirtschaft
1 285	2 968	375	50	229	208	92	50	88	14	Rohstoffe
4 799	13 799	2 115	1 084	1 338	843	249	456	1 015	82	Halbwaren
707	2 722	547	97	256	136	93	67	248	3	Fertigwaren
4 092	11 077	1 568	987	1 082	708	157	390	767	79	Vorerzeugnisse
-	-	-	-	-	-	-	-	-	747	Enderzeugnisse
-	-	-	-	-	-	-	-	-	8 464	außerdem: Rückwaren Ersatzlieferungen
einfuhr in Prozent										
7,3	26,3	4,3	1,4	2,3	1,1	0,6	0,5	0,6	5,4	1995
7,8	25,6	4,0	1,4	2,2	1,2	0,6	0,6	0,9	5,1	1996
7,8	24,4	3,6	1,5	2,2	1,2	0,5	0,6	1,0	6,5	1997
7,7	24,4	3,8	1,6	2,2	1,4	0,6	0,7	1,3	5,0	1998
7,5	22,7	3,5	1,6	2,3	1,3	0,7	0,8	1,4	5,9	1999
7,6	21,4	3,1	1,4	2,1	1,3	0,8	0,6	1,5	10,7	2000
8,2	22,0	3,4	1,4	2,0	1,3	0,8	0,7	1,6	10,8	2000 Januar
8,3	22,8	2,8	1,7	2,3	1,2	0,8	0,8	1,7	10,7	Februar
7,5	21,0	3,0	1,6	2,4	1,3	0,8	0,6	1,4	10,7	März
7,5	22,2	3,4	1,6	2,0	1,1	0,7	0,7	1,6	10,7	April
8,4	21,2	3,1	1,5	2,1	1,4	0,8	0,6	1,3	10,8	Mai
7,4	21,9	3,2	1,5	2,2	1,2	0,8	0,5	1,5	10,7	Juni
7,9	21,8	2,8	1,2	2,1	1,2	0,7	0,5	1,3	11,1	Juli
7,2	20,1	3,2	1,2	2,2	1,5	0,8	0,6	1,4	10,4	August
6,8	22,2	3,2	1,5	2,0	1,1	0,9	0,6	1,4	10,2	September
7,6	21,1	3,3	1,3	2,3	1,4	0,4	0,8	1,4	10,8	Oktober
7,5	20,5	3,1	1,4	2,2	1,2	1,2	0,7	1,9	11,3	November
7,4	20,9	3,2	1,2	1,7	1,3	0,7	0,7	1,2	10,2	Dezember
8,0	21,3	3,0	1,4	2,0	1,2	0,8	0,6	1,3	10,0	2001 Januar

Anhang 1: Außenhandel mit ausgewählten Mitgliedsländern der OECD *)
Spezialhandel (S) / Generalhandel (G)
Mill. \$

Jahr Monat	OECD - Länder zus. 1)	EU - Länder											Andere Länder					
		Bundes- rep. Deutschl. 2) 5)	Frank- reich 3) 6)	Belgien	Nieder- lande	Italien	Verein. König- reich	Irland	Däne- mark	Portugal	Spanien	Schwe- den	Öster- reich	Schweiz	Verein. Staaten 3) 4)	Kanada 3)	Japan	Austra- lien 3)
		(S)	(S)	(S)	(S)	(S)	(G)	(G)	(S)	(S)	(S)	(G)	(S)	(S)	(G)	(G)	(G)	(G)
Einfuhr																		
1997 MD	305 270	37 018	21 920	13 100	14 820	17 140	25 810	3 270	3 700	2 920	10 230	5 470	5 400	6 330	74 930	16 420	28 210	5 160
1998 MD	313 320	39 145	23 500	13 700	15 590	17 750	26 510	3 710	3 840	3 200	11 070	5 720	5 670	6 660	78 550	16 760	23 340	5 060
1999 MD	328 520	39 382	23 640	13 730	15 770	17 860	26 950	3 910	3 670	3 330	12 070	5 720	5 800	6 660	88 290	17 960	25 810	5 460
2000 MD	...	41 676	6 060	31 620	5 640
2000																		
Januar	348 910	39 887	24 950	14 210	16 250	17 900	28 400	4 300	3 730	3 390	12 540	6 260	5 840	6 880	96 800	19 420	28 070	5 870
Februar	348 540	39 075	24 570	14 790	16 300	19 180	27 510	3 900	3 700	3 430	12 760	5 990	5 730	6 540	97 800	19 120	28 430	5 760
März	356 980	44 890	24 360	14 860	15 350	18 520	28 010	4 020	3 580	3 050	12 840	5 750	5 740	7 120	102 230	19 880	31 680	5 600
April	352 090	38 259	24 150	13 100	16 970	17 740	27 750	3 910	3 550	2 780	12 140	6 310	5 740	6 300	102 530	20 560	29 750	5 500
Mai	360 750	43 752	23 800	15 370	16 550	20 480	27 930	4 070	3 560	3 150	12 450	6 380	6 010	6 900	102 250	19 840	31 800	5 740
Juni	365 780	41 251	25 370	13 270	16 340	19 790	27 240	4 420	3 550	3 230	13 250	6 010	5 440	6 570	106 320	20 550	31 790	6 270
Juli	366 730	41 674	24 970	14 110	17 300	19 150	27 750	4 530	3 830	3 170	13 190	6 800	5 760	7 240	107 030	20 640	29 810	5 840
August	374 420	40 484	25 210	14 990	16 140	22 950	27 780	4 360	3 770	3 220	13 430	6 130	5 510	7 010	107 940	20 070	33 390	5 790
September	362 490	39 388	23 870	13 130	16 490	19 240	26 650	4 200	3 710	2 960	11 990	6 110	5 500	6 750	110 230	20 550	32 070	5 520
Oktober	362 380	43 235	23 930	13 160	16 030	19 250	27 400	4 000	3 350	2 720	12 360	5 720	5 240	6 920	109 250	19 710	33 480	5 170
November	364 560	44 684	23 800	...	16 080	20 260	26 950	...	3 550	...	12 920	5 480	...	7 240	107 660	19 460	34 400	5 400
Dezember	...	43 537	6 190	34 720	5 430
2001																		
Januar	...	44 231
Ausfuhr																		
1997 MD	305 800	42 637	24 190	14 320	16 140	19 700	23 630	4 460	4 050	2 000	8 690	6 910	4 890	6 350	57 430	17 930	35 080	5 240
1998 MD	307 780	45 247	25 490	14 900	16 720	20 030	22 900	5 350	4 020	2 060	9 090	7 080	5 220	6 560	56 840	17 890	32 240	4 660
1999 MD	313 050	45 186	25 130	14 930	16 810	19 020	22 680	5 920	4 050	2 040	9 180	7 070	5 350	6 690	57 980	19 910	34 790	4 670
2000 MD	...	45 744	7 240	39 920	5 330
2000																		
Januar	327 090	42 560	25 650	15 450	17 360	19 040	23 370	5 600	3 900	2 070	9 500	7 260	5 570	6 810	61 330	22 450	38 010	5 000
Februar	330 900	45 631	25 300	16 120	17 490	20 140	23 080	6 060	3 980	2 030	9 750	7 270	5 380	6 760	62 000	21 650	39 710	5 690
März	333 470	50 218	25 260	16 120	16 620	19 530	24 050	6 570	3 780	1 790	9 580	7 390	5 470	6 490	63 090	22 920	40 450	5 190
April	325 470	42 800	24 690	14 340	17 920	18 080	22 940	5 980	3 850	1 670	8 880	7 500	5 140	6 210	63 110	23 240	40 500	5 170
Mai	332 900	47 197	24 270	16 890	17 600	19 650	23 750	6 070	3 880	1 900	9 050	7 850	5 730	7 180	63 450	22 670	38 730	5 100
Juni	340 800	46 959	25 980	14 340	17 080	19 550	24 410	6 930	3 810	1 950	10 090	6 980	5 120	6 410	67 360	23 700	42 210	5 540
Juli	333 700	46 669	24 130	15 100	18 140	18 640	23 000	6 130	4 200	1 930	9 440	7 610	5 490	6 940	65 640	24 020	38 400	5 490
August	345 430	42 555	25 080	15 330	17 760	21 960	23 930	6 760	4 190	2 040	10 030	7 300	5 330	7 120	68 730	23 110	41 670	5 370
September	332 840	42 605	23 300	14 520	17 210	20 010	22 240	6 220	3 990	1 880	9 210	7 100	4 870	6 710	68 420	23 530	41 350	5 380
Oktober	329 820	48 503	23 820	14 620	16 910	18 880	23 140	6 840	3 800	1 660	8 960	6 990	4 840	6 620	67 170	22 520	39 100	5 270
November	331 270	48 585	17 220	19 770	22 950	...	3 870	...	9 830	6 670	...	6 550	66 510	22 150	40 120	5 310
Dezember	...	44 647	7 010	38 800	5 280
2001																		
Januar	...	48 452

*) Die Angaben – ausgenommen die der Bundesrepublik Deutschland – sind den Veröffentlichungen der OECD entnommen und für die letzten Monate zum Teil mit Zahlen aus den Außenhandelsstatistiken der aufgeführten Länder ergänzt worden; es handelt sich teilweise um vorläufige Ergebnisse. Die ausführliche Schreibweise der einzelnen Ländernamen siehe Anhang.
1) Einschl. der Angaben für Island (S), Norwegen (G), Finnland (G), Türkei (S) und Neuseeland (G), ohne Luxemburg Mexiko, Tschechische Republik, Ungarn, Polen und Südkorea.
2) Nach dem Gebietsstand seit dem 3.10.1990 – Ohne Gold. – 3) Einfuhr fob. – 4) Ausfuhr fas (free abnside ship). – 5) Einschl. nicht aufgliederbares Intrahandelsresultat. – Einschl. Zuschätzung für Befragungen. – 6) Einschl. Überseedepartements.

Anhang II: Zeitreihenanalyse

Methodische Erläuterungen

Die Zeitreihenanalyse zeigt die monatlich im Zeitablauf beobachteten ökonomischen Daten bereinigt von Einflüssen, die das Erkennen der mittel- bis langfristigen Entwicklungsrichtungen einer Reihe stören. Als Störfaktoren in den Ausgangsdaten können saisonale Einflüsse, Kalendereinflüsse – wie unterschiedliche Wochentagszusammensetzungen je Monat oder Quartal, bewegliche Feiertage, variierende Schul- /Werksferien – und extreme oder sonstige irreguläre Werte, z. B. verursacht durch Streiks, auftreten.

Das Statistische Bundesamt berechnet und veröffentlicht seit Jahren monatlich die Ergebnisse von Zeitreihenanalysen nach dem „Berliner Verfahren“¹⁾ Die aktuelle Version 4²⁾ (BV4) zerlegt die Originalreihe in eine Trend – Konjunktur - Komponente, eine Saison- und Kalenderkomponente, in der sich alle saisonalen Einflüsse und ggf. Kalenderunregelmäßigkeiten widerspiegeln, und in eine Restkomponente.

Die *Trend - Konjunktur - Komponente* von BV4 wird häufig als Konjunkturindikator eingesetzt, da sie die mittel- bis langfristige „Grundtendenz“ der Reihe anzeigt, glatt und ohne unterjährige Schwingungen verläuft.

Nach den Erfahrungen ist auf der Basis der Trend-Konjunktur – Komponente eine zuverlässige Beurteilung der Entwicklungsrichtung am Ende einer Reihe aus Monatswerten – vor allem bei Konjunktumschwüngen – erst mit 3 bis 5 Monaten Zeitverzögerung zu erwarten. In diesem Zusammenhang ist es hilfreich, den aktuellen Verlauf der Trend – Konjunktur - Komponente nicht isoliert zu betrachten, sondern ihn mit den Monat für Monat sukzessiv ermittelten Verläufen der Vergangenheit zu vergleichen; man kann sich dabei auf die eingehende Betrachtung der sukzessiv geschätzten Enden (das sind die jeweils letzten beiden Werte) der Verläufe beschränken. Sie zeigen:

- wie ein jeweils neu hinzukommender Monatswert die Trend - Konjunktur - Komponente nach oben gezogen bzw. nach unten gedrückt hat und informieren so darüber, mit welchen Korrekturbewegungen von Monat zu Monat gerechnet werden muß,
- oft schon früher Änderungen in der „Grundtendenz“ der Reihe an als der aktuellen Verlauf der Trend-Konjunktur – Komponente allein: ein großer Unterschied zwischen der aktuellen Schätzung und der Vormonatsschätzung der Trend-Konjunktur-Komponente für einen Monat am Reihende (z.B. für den vorletzten Reihewert) kann bereits auf eine Änderung der konjunkturellen Entwicklung hindeuten, auch wenn noch kein Richtungswechsel angezeigt wird.

Die Schaubilder liefern diese Informationen.

Die *saison- und ggf. kalenderbereinigte Reihe* kann auch für Konjunkturdiagnosen genutzt werden; sie wird aus den Differenzen der Originalwerte und der Saison- und Kalenderkomponente gebildet. Die saison- und ggf. kalenderbereinigte Reihe unterscheidet sich von der eigentlich interessierenden „Grundtendenz“ der Ausgangsreihe noch um die Restkomponente. Ihr Verlauf ist daher im allgemeinen nicht glatt und zeigt häufige unterjährige Ausschläge, so daß die aktuelle Entwicklungsrichtung der Ausgangsreihe nicht unmittelbar abgelesen werden kann sondern erst gedanklich geglättet werden muß. Außerdem ist zu beachten, daß bei saisonbereinigten Werten verfahrensbedingt in jährlichen Abständen Änderungen in nennenswertem Ausmaß auftreten können.

Die *Restkomponente* dient in erster Linie dazu, Konjunkturanalysen anhand von saison- und kalenderbereinigten Daten zu erleichtern. Aus der Größe der Reste ergeben sich häufig Hinweise auf Sonderentwicklungen, wie z. B. saisonunübliche Witterungsverhältnisse, Vorzieh- und Nachholeffekte aufgrund gesetzlicher Regelungen, Arbeitskämpfe u.ä.

Die nachfolgenden *Tabellen* enthalten die monatlichen Originalwerte und die mit BV4 berechneten Werte der Trend - Konjunktur - Komponente, die saison- und ggf. kalenderbereinigten Werte und die Restkomponente für die letzten maximal 36 Monate des Analysezeitraums. Zu den Originalwerten wird außerdem die Veränderung gegenüber dem Vorjahresmonat (in %), zur Trend-Konjunktur-Komponente sowie zu den saison- und ggf. kalenderbereinigten Werten die jeweilige Veränderung gegenüber dem Vormonat (in %) ausgewiesen. Die Monate, in denen die Zeitreihe Extremwerte aufweist, die bereinigt wurden, werden mit * gekennzeichnet. Im Mittelpunkt der *Schaubilder* steht die Darstellung der Trend - Konjunktur-Komponente. Die Schaubilder zeigen im einzelnen:

- den Verlauf der aktuellen Trend-Konjunktur-Komponente (durchgezogene Linie) über maximal 5 Jahre,
- die sukzessive ermittelten Enden der aktuellen Trend-Konjunktur-Verläufe (siehe Beschreibung im Abschnitt „Hinweise für die Interpretation der Analyseergebnisse“) soweit eine Berechnung auf der Basis der vorliegenden Zeitreihenwerte möglich ist,
- die Veränderung der Originalwerte zum gleichnamigen Vorjahresmonat als Balkendiagramm.

Der Maßstab eines Schaubildes richtet sich jeweils nach dem Wertebereich der abgebildeten Trend-Konjunktur-Komponente.

1) Das „Berliner Verfahren“ ist aus der Zusammenarbeit der Technischen Universität, Berlin, mit dem Deutschen Institut für Wirtschaftsforschung, Berlin, hervorgegangen. Siehe: Nullau, B.; Heiler, S.; Wäsch, P.; Meisner, B.; Filip, D.: Das

„Berliner Verfahren“. Ein Beitrag zur Zeitreihenanalyse, in: DIW-Beiträge zur Strukturforchung, Heft 7, Berlin 1969.
2) Nourney, M.: „Umstellung der Zeitreihenanalyse“, in: Wirtschaft und Statistik 11/1983, S. 841.

**Spezialhandel
Einfuhr
Tatsaechliche Werte
Mill. DM**

Jahr	Monat	Originalwert		Trend-Konjunktur-Komponente		Kalender- und Saisonbereinigter Wert		Restkomponente
		Mill. DM	Veränderung gegenüber Vorjahresmonat in %	Wert	Veränderung gegenüber Vormonat in %	Wert	Veränderung gegenüber Vormonat in %	Wert
1998	MAE	71610.1	16.2	69088.9	0.2	69265.8	0.6	176.8
	APR	73521.3	14.9	69086.2	-0.0	71062.5	2.6	1976.3
	MAI	64252.2	3.0	68979.4	-0.2	67368.3	-5.2	-1611.2
	JUN	72280.0	9.9	68853.8	-0.2	69202.4	2.7	348.6
	JUL	72370.5	6.4	68708.6	-0.2	69391.3	0.3	682.6
	AUG	61838.3	5.4	68527.4	-0.3	68458.4	-1.3	-69.0
	SEP	66583.8	1.5	68392.4	-0.2	67770.3	-1.0	-622.2
	OKT	72653.9	0.8	68287.4	-0.2	68508.6	1.1	221.1
	NOV	67784.6	-0.2	68319.9	0.0	67053.4	-2.1	-1266.5
	DEZ	70600.3	7.3	68439.4	0.2	69642.2	3.9	1202.8
1999	JAN	61985.9	-9.7	68688.6	0.4	66621.2	-4.3	-2067.4
	FEB	66027.1	-0.0	69034.8	0.5	69658.6	4.6	623.9
	MAE	74550.8	4.1	69583.1	0.8	69279.6	-0.5	-303.6
	APR	70726.4	-3.8	70108.5	0.8	69888.4	0.9	-220.1
	MAI	71734.4	11.6	70816.3	1.0	70293.4	0.6	-522.8
	JUN	74301.7	2.8	71669.1	1.2	72600.1	3.3	931.0
	JUL	73075.4	1.0	72535.7	1.2	72448.8	-0.2	-86.9
	AUG	69879.7	13.0	73547.2	1.4	74186.4	2.4	639.3
	SEP	73166.8	9.9	74565.4	1.4	75022.4	1.1	457.0
	OKT	76356.7	5.1	75578.3	1.4	74435.6	-0.8	-1142.7
	NOV	80684.8	19.0	76677.5	1.5	77027.4	3.5	349.9
	DEZ	77457.1	9.7	77916.1	1.6	76479.8	-0.7	-1436.4
2000	JAN	76472.0	23.4	79241.7	1.7	80561.4	5.3	1319.7
	FEB	77278.0	17.0	80739.1	1.9	79764.4	-1.0	-974.6
	MAE *	90487.0	21.4	82228.6	1.8	83819.3	5.1	1590.7
	APR *	78546.0	11.1	83718.6	1.8	82042.0	-2.1	-1676.6
	MAI *	93926.0	30.9	85232.1	1.8	89259.5	8.8	4027.4
	JUN	84506.0	13.7	86766.4	1.8	83941.7	-6.0	-2824.8
	JUL	86257.0	18.0	88361.8	1.8	87335.5	4.0	-1026.3
	AUG	87070.0	24.6	90075.2	1.9	89450.3	2.4	-624.9
	SEP	87922.0	20.2	91633.5	1.7	91096.6	1.8	-536.9
	OKT	98315.0	28.8	93009.6	1.5	94676.9	3.9	1667.3
	NOV	102202.6	26.7	94285.3	1.4	96750.9	2.2	2465.6
	DEZ	95066.6	22.7	95491.4	1.3	97037.2	0.3	1545.8
2001	JAN	92416.6	20.9	96736.5	1.3	94833.1	-2.3	-1903.4
	FEB	89354.0	15.6	98090.2	1.4	96962.1	2.2	-1128.1

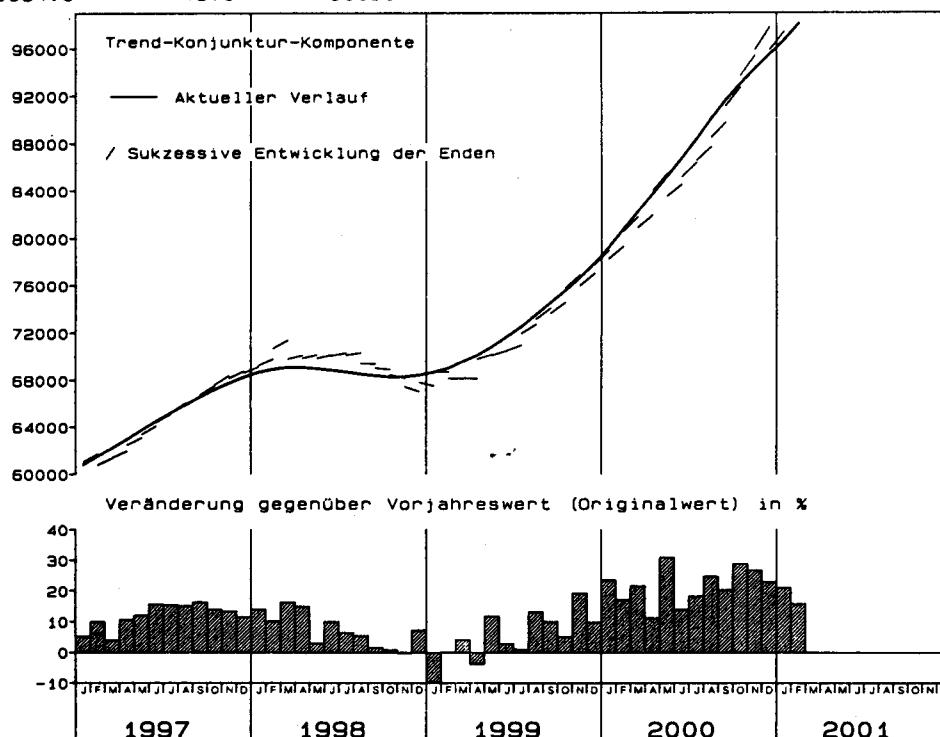

Spezialhandel
Ausfuhr
Tatsaechliche Werte
Mill. DM

Jahr	Monat	Originalwert		Trend-Konjunktur-Komponente		Kalender- und Saisonbereinigter Wert		Restkomponente
		Mill. DM	Veränderung gegenüber Vorjahresmonat in %	Wert	Veränderung gegenüber Vormonat in %	Wert	Veränderung gegenüber Vormonat in %	Wert
1998	MAE	83678.1	18.4	80078.3	0.3	80480.6	0.5	402.3
	APR	83894.7	13.8	80142.6	0.1	81946.2	1.8	1803.6
	MAI	77616.1	9.6	80043.9	-0.1	80172.3	-2.2	128.4
	JUN	82886.2	6.8	79861.0	-0.2	79249.6	-1.2	-611.4
	JUL	85668.1	8.6	79666.4	-0.2	80509.3	1.6	842.9
	AUG	69667.9	5.3	79443.9	-0.3	79269.1	-1.5	-174.8
	SEP	77410.1	-2.2	79243.5	-0.3	77974.1	-1.6	-1269.4
	OKT	84369.9	3.0	79091.4	-0.2	79748.0	2.3	656.6
	NOV	82821.1	4.4	79036.3	-0.1	78867.6	-1.1	-168.8
	DEZ	76106.0	-2.1	79039.1	0.0	78235.1	-0.8	-804.0
1999	JAN	70141.4	-5.0	79177.6	0.2	78858.8	0.8	-318.8
	FEB	76826.1	-0.5	79457.1	0.4	79473.6	0.8	16.5
	MAE	85558.3	2.2	79906.3	0.6	78868.5	-0.8	-1037.8
	APR	81741.9	-2.6	80433.4	0.7	80534.5	2.1	101.1
	MAI	78088.6	0.6	81143.1	0.9	79680.4	-1.1	-1462.7
	JUN	87627.6	5.7	82037.6	1.1	83105.1	4.3	1067.4
	JUL	86967.4	1.5	83000.6	1.2	83220.6	0.1	219.9
	AUG	75795.8	8.8	84065.6	1.3	84558.6	1.6	492.9
	SEP	84012.0	8.5	85131.2	1.3	85761.9	1.4	630.7
	OKT	87382.1	3.6	86245.2	1.3	84312.0	-1.7	-1933.2
	NOV	95950.8	15.9	87442.7	1.4	88294.1	4.7	851.4
	DEZ	87396.1	14.8	88660.7	1.4	88880.3	0.7	219.6
2000	JAN	82232.3	17.2	89907.1	1.4	89710.9	0.9	-196.2
	FEB	90840.8	18.2	91197.0	1.4	91164.3	1.6	-32.7
	MAE	101971.1	19.2	92516.3	1.4	94185.0	3.3	1668.8
	APR	88508.1	8.3	93855.1	1.4	92268.7	-2.0	-1586.4
	MAI *	102003.1	30.6	95212.6	1.4	98045.8	6.3	2833.2
	JUN	96893.4	10.6	96545.5	1.4	95137.7	-3.0	-1407.8
	JUL	97227.8	11.8	97915.2	1.4	96391.8	1.3	-1523.4
	AUG	92215.9	21.7	99275.6	1.4	98358.1	2.0	-917.4
	SEP	95668.0	13.9	100653.1	1.4	99337.7	1.0	-1315.4
	OKT *	111280.1	27.3	102012.4	1.4	106231.7	6.9	4219.3
	NOV	111056.7	15.7	103321.8	1.3	103157.7	-2.9	-164.1
	DEZ	97446.1	11.5	104618.3	1.3	103940.4	0.8	-677.9
2001	JAN	101127.4	23.0	105891.4	1.2	106326.3	2.3	434.9
	FEB	101528.0	11.8	107163.4	1.2	106706.5	0.4	-456.9

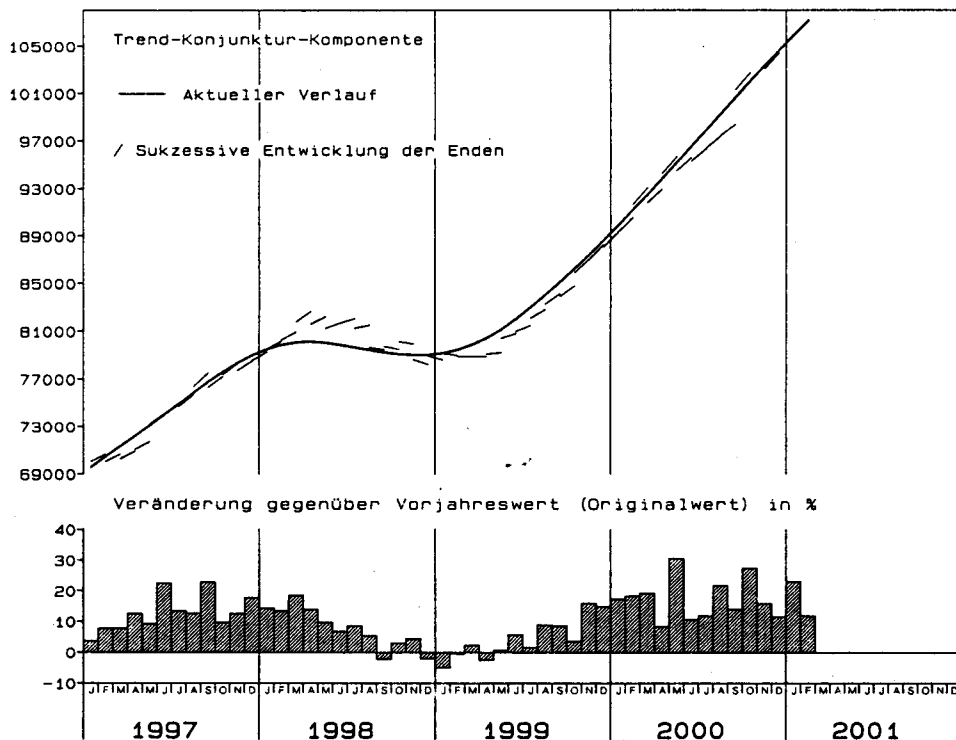

**Spezialhandel
Aussenhandelsaldo
Tatsaechliche Werte
Mill. DM**

Jahr	Monat	Originalwert		Trend-Konjunktur-Komponente		Kalender- und Saisonbereinigter Wert		Restkomponente
		Mill. DM	Veränderung gegenüber Vorjahresmonat in %	Wert	Veränderung gegenüber Vormonat in %	Wert	Veränderung gegenüber Vormonat in %	Wert
1998	MAE	12068.0	34.0	10992.6	0.4	11364.0	1.3	371.3
	APR	10373.4	6.8	11044.2	0.5	10547.8	-7.2	-496.4
	MAI	13364.0	58.6	11033.4	-0.1	13203.0	25.2	2169.6
	JUN	10606.2	-10.5	10971.9	-0.6	9640.7	-27.0	-1331.2
	JUL	13297.6	21.9	10913.5	-0.5	11022.7	14.3	109.1
	AUG	7829.6	4.4	10868.1	-0.4	11048.9	0.2	180.9
	SEP	10826.3	-19.8	10788.0	-0.7	10020.5	-9.3	-767.5
	OKT	11715.9	19.6	10721.4	-0.6	11252.7	12.3	531.2
	NOV	15036.4	32.0	10619.9	-0.9	11655.2	3.6	1035.2
	DEZ	5505.8	-53.8	10499.0	-1.1	8189.9	-29.7	-2309.2
1999	JAN	8155.5	56.9	10394.9	-1.0	12006.1	46.6	1611.2
	FEB	10799.1	-3.2	10359.2	-0.3	9804.6	-18.3	-554.6
	MAE	11007.5	-8.8	10297.9	-0.6	9981.9	1.8	-316.0
	APR	11015.5	6.2	10309.0	0.1	10750.7	7.7	441.7
	MAI	6354.2	-52.5	10342.6	0.3	8664.8	-19.4	-1677.8
	JUN	13325.9	25.6	10428.1	0.8	11079.6	27.9	651.5
	JUL	13892.1	4.5	10548.6	1.2	11031.4	-0.4	482.9
	AUG	5916.1	-24.4	10607.7	0.6	10146.4	-8.0	-461.3
	SEP	10845.3	0.2	10651.0	0.4	10883.9	7.3	232.8
	OKT	11025.4	-5.9	10743.9	0.9	9778.8	-10.2	-965.1
	NOV	15266.1	1.5	10831.1	0.8	11561.3	18.2	730.3
	DEZ	9938.9	80.5	10789.1	-0.4	12848.4	11.1	2059.3
2000	JAN	5760.3	-29.4	10672.7	-1.1	9135.1	-28.9	-1537.6
	FEB	13562.8	25.6	10443.4	-2.1	11352.4	24.3	909.0
	MAE	11484.1	4.3	10242.5	-1.9	10489.3	-7.6	246.8
	APR	9962.1	-9.6	10064.2	-1.7	9913.2	-5.5	-150.9
	MAI	8077.1	27.1	9883.5	-1.8	10265.6	3.6	382.0
	JUN	12387.4	-7.0	9653.4	-2.3	10144.2	-1.2	490.9
	JUL	10970.8	-21.0	9408.9	-2.5	8749.6	-13.7	-659.2
	AUG	5145.9	-13.0	9061.2	-3.7	9217.8	5.4	156.7
	SEP	7746.0	-28.6	8871.7	-2.1	8187.1	-11.2	-684.7
	OKT	12965.1	17.6	8837.2	-0.4	11148.0	36.2	2310.8
	NOV	8854.1	-42.0	8853.7	0.2	6282.9	-43.6	-2570.9
	DEZ	2379.5	-76.1	8928.6	0.8	6339.8	0.9	-2588.8
2001	JAN	8710.8	51.2	8953.8	0.3	11444.2	80.5	2490.4
	FEB	12174.0	-10.2	8885.0	-0.8	9640.4	-15.8	755.3

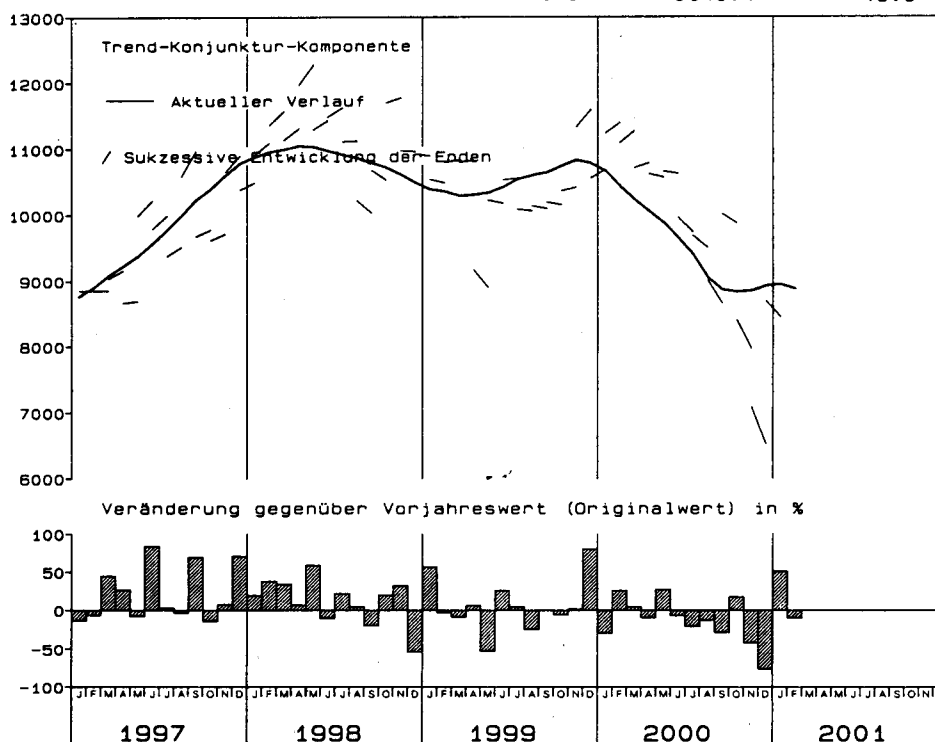

Länderverzeichnis für die Außenhandelsstatistik

001	Frankreich	Frankr	314	Gabun	Gabun	625	Besetzte palästinensische Gebiete	Bpal G
003	Niederlande	Niedl	318	Republik Kongo	R Kong	626	Osttimor	Osttim
004	Deutschland	Deut	322	Demokratische Republik Kongo	DR Kon	628	Jordanien	Jordan
005	Italien	Ital	324	Ruanda	Ruanda	632	Saudi-Arabien	Saudia
006	Vereinigtes Königreich	G Brit	328	Burundi	Burund	636	Kuwait	Kuwait
007	Irland	Irland	329	St. Helena	St Hel	640	Bahrain	Bahrai
008	Dänemark	Daenm	330	Angola	Angola	644	Katar	Katar
009	Griechenland	Griech	334	Äthiopien	Aethio	647	Vereinigte Arabische Emirate	A Emir
010	Portugal	Portug	336	Eritrea	Eritre	649	Oman	Oman
011	Spanien	Span	338	Dschibuti	Dsbuti	653	Jemen	Jemen
013	Schweden	Schwed	342	Somalia	Somali	660	Afghanistan	Afghan
014	Finnland	Finnl	346	Kenia	Kenia	662	Pakistan	Pakist
015	Österreich	Oester	350	Uganda	Uganda	664	Indien	Indien
017	Belgien	Belgi	352	Vereinigte Republik Tansania	Tansan	666	Bangladesch	Bangla
018	Luxemburg	Luxemb	355	Seychellen	Seych	667	Malediven	Maldiv
020	Ceuta	Ceuta	357	Brit. Territor. im Ind. Ozean	Ind Oz	669	Sri Lanka	Sri Lan
023	Melilla	Melill	366	Mosambik	Mosamb	672	Nepal	Nepal
024	Island	Island	370	Madagaskar	Madag	675	Bhutan	Bhutan
028	Norwegen	Norweg	373	Mauritius	Maurit	676	Myanmar	Myan
037	Liechtenstein	Liecht	375	Komoren	Komor	680	Thailand	Thail
039	Schweiz	Schwz	377	Mayotte	Mayott	684	Demokrat. Volksrepublik Laos	Laos
041	Färöer	Faroer	378	Sambia	Sambia	690	Vietnam	Vieth
043	Andorra	Andorr	382	Simbabwe	Simbab	696	Kambodscha	Kambod
044	Gibraltar	Gibral	386	Malawi	Malawi	700	Indonesien	Indone
045	Vatikanstadt	Vatik	388	Südafrika	S Afr	701	Malaysia	Malays
046	Malta	Malta	389	Namibia	Namib	703	Brunei Darussalam	Brunei
047	San Marino	Marino	391	Botsuana	Botsu	706	Singapur	Singap
052	Türkei	Tuerk	393	Swasiland	Swasi	708	Philippinen	Philip
053	Estland	Estld	395	Lesotho	Lesoth	716	Mongolei	Mongol
054	Lettland	Lettld				720	Volksrepublik China	China
055	Litauen	Litau				724	Demokrat. Volksrep. Korea	DV Kor
060	Polen	Polen	400	Vereinigte Staaten	USA	728	Republik Korea	RepKor
061	Tschechische Republik	Tsche	404	Kanada	Kanada	732	Japan	Japan
063	Slowakei	Slowak	406	Grönland	Groenl	736	Taiwan	Taiwan
064	Ungarn	Ungarn	408	St. Pierre und Miquelon	Pierre	740	Hongkong	Hongk
066	Rumänien	Rumaen	412	Mexiko	Mexiko	743	Macau	Macau
068	Bulgarien	Bulgar	413	Bermuda	Bermud			
070	Albanien	Alban	416	Guatemala	Guatem	800	Australien	Austrl
072	Ukraine	Ukrain	421	Belize	Belize	801	Papua-Neuguinea	Papua
073	Belarus	Belars	424	Honduras	Hondur	803	Nauru	Nauru
074	Republik Moldau	Moldau	428	El Salvador	El Sal	804	Neuseeland	Neusee
075	Russische Föderation	Russld	432	Nicaragua	Nicara	806	Salomonen	Salom
076	Georgien	Georg	436	Costa Rica	Costa	807	Tuvalu	Tuvalu
077	Armenien	Armen	442	Panama	Panama	809	Neukaledonien	Neukal
078	Aserbaidshan	Aserb	446	Anguilla	Anguil	811	Wallis und Futuna	Wallis
079	Kasachstan	Kasach	448	Kuba	Kuba	812	Kiribati	Kiriba
080	Turkmenistan	Turkm	449	St. Kitts und Nevis	St Kit	813	Pitcairn	Pitcai
081	Usbekistan	Usbek	452	Haiti	Haiti	815	Fidschi	Fidsch
082	Tadschikistan	Tadsch	453	Bahamas	Bahama	816	Vanuatu	Vanua
083	Kirgisistan	Kirgis	454	Turks- und Caicosinseln	Turk I	817	Tonga	Tonga
091	Slowenien	Slowen	456	Dominikanische Republik	Dom Rp	819	Samoa	Samoa
092	Kroatien	Kroat	457	Amerikan. Jungferninseln	Am Jgf	820	Nördliche Marianen	Marian
093	Bosnien und Herzegowina	B Herz	459	Antigua und Barbuda	Antigu	822	Französisch-Polynesien	F Poly
094	Jugoslawien	Jugosl	460	Dominica	Domini	823	Föderierte Staaten von Mikronesien	Mikron
096	Ehemalige Jugoslawische Republik Mazedonien	Mazed	463	Kaimaninseln	Kaiman	824	Marshallinseln	Marsh
			464	Jamaika	Jamaik	825	Palau	Palau
			465	St. Lucia	Lucia	830	Amerikanisch-Samoa	Asamoa
			467	St. Vincent u. d. Grenadinen	Vincen	831	Guam	Guam
			468	Britische Jungferninseln	Br Jgf	832	Amerikanische Überseeinseln, kleinere	A Uebi
204	Marokko	Marokk	469	Barbados	Barbad	833	Kokosinseln (Keelinginseln)	Kokosi
208	Algerien	Alger	470	Montserrat	Monts	834	Weihnachtsinsel	Weihni
212	Tunesien	Tunes	472	Trinidad und Tobago	Trinid	835	Heard und McDonaldinseln	Heard
216	Libysch-Arabische Dschamahirija	Libyen	473	Grenada	Grenad	836	Norfolkinsel	Norfal
			474	Aruba	Aruba	837	Cookinseln	Cookin
220	Ägypten	Aegypt	478	Niederländische Antillen	Nl Ant	838	Niue	Niue
224	Sudan	Sudan	480	Kolumbien	Kolumb	839	Tokelau	Tokel
228	Mauretanien	Mauret	484	Venezuela	Venezu	891	Antarktis	Antark
232	Mali	Mali	488	Guyana	Guyana	892	Bouvetinsel	Bouvet
236	Burkina Faso	Burkin	492	Suriname	Surin	893	Südgeorgien und die Südt. Sandwichinseln	Sgeorg
240	Niger	Niger	500	Ecuador	Ecuad	894	Französische Südgebiete	F Sued
244	Tschad	Tschad	504	Peru	Peru			
247	Kap Verde	K Verd	508	Brasilien	Brasil	950	Schiffs- und Luftfahrzeugbedarf (Einfuhr auf deutsche und Ausfuhr bzw. Durchfuhr auf fremde Seeschiffe und Luftfahrzeuge	Schiff
248	Senegal	Seneg	512	Chile	Chile			
252	Gambia	Gambia	516	Bolivien	Boliv	958	Nicht ermittelte Länder und Gebiete	N erm
257	Guinea-Bissau	Bissau	520	Paraguay	Paragu			
260	Guinea	Guinea	524	Uruguay	Urugu			
264	Sierra Leone	Sier L	528	Argentinien	Argent			
268	Liberia	Liberi	529	Falklandinseln	Falkl			
272	Côte d'Ivoire	Côtelv						
276	Ghana	Ghana	600	Zypern	Zypern			
280	Togo	Togo	604	Libanon	Liban			
284	Benin	Benin	608	Arab. Republik Syrien	Syrien			
288	Nigeria	Nigeri	612	Irak	Irak			
302	Kamerun	Kameru	616	Islamische Republik Iran	Iran			
306	Zentralafrikanische Rep.	Zentaf	624	Israel	Israel			
310	Äquatorialguinea	Ae Gui						
311	São Tomé und Príncipe	S Tomé						

Ländergruppen¹⁾

EU-Länder

Frankreich
Niederlande
Italien
Verein. Königreich
Irland
Dänemark
Griechenland
Portugal
Spanien
Schweden
Finnland
Österreich
Belgien
Luxemburg

EFTA-Länder

Island
Norwegen
Liechtenstein
Schweiz

MITTEL- UND OSTEURO- PÄISCHE Länder

Estland
Lettland
Litauen
Polen
Tschechische Republik
Slowakei
Ungarn
Rumänien
Bulgarien
Albanien
Ukraine
Belarus
Republik Moldau
Russische Föderation
Georgien
Armenien
Aserbaidzhan
Kasachstan
Turkmenistan
Usbekistan
Tadschikistan
Kirgisistan
Slowenien
Kroatien
Bosnien u. Herzegowina
Jugoslawien
Ehemalige Jugoslawische Rep. Mazedonien

NAFTA-Länder

Vereinigte Staaten
Kanada
Mexiko

ASEAN-Länder

Myanmar
Thailand
Demokratische Volksrepublik Laos
Vietnam
Kambodscha

Indonesien
Malaysia
Brunei Darussalam
Singapur
Philippinen

Andere Länder

Ceuta
Melilla
Färöer
Andorra
Gibraltar
Vatikanstadt
Malta
San Marino
Türkei
Marokko
Algerien
Tunesien
Libysch-Arabische Dschamahirija
Ägypten
Sudan
Mauretanien
Mali
Burkina Faso
Niger
Tschad
Kap Verde
Senegal
Gambia
Guinea-Bissau
Guinea
Sierra Leone
Liberia
Côte d'Ivoire
Ghana
Togo
Benin
Nigeria
Kamerun
Zentralafrikanische Rep.
Äquatorialguinea
S. Tomé und Príncipe
Gabun
Republik Kongo
Demokrat. Rep. Kongo
Ruanda
Burundi
St. Helena
Angola
Äthiopien
Eritrea
Dschibuti
Somalia
Kenia
Uganda
Verein. Republik Tansania
Seychellen
Britisches Territorium im Indischen Ozean
Mosambik
Madagaskar
Mauritius
Komoren

Mayotte
Sambia
Simbabwe
Malawi
Südafrika
Namibia
Botsuana
Swasiland
Lesotho
Grönland
St. Pierre und Miquelon
Bermuda
Guatemala
Belize
Honduras
El Salvador
Nicaragua
Costa Rica
Panama
Anguilla
Kuba
St. Kitts und Nevis
Haiti
Bahamas
Turks-, Caicosinseln
Dominikanische Rep.
Am. Jungferninseln
Antigua und Barbuda
Dominica
Kaimaninseln
Jamaika
St. Lucia
St. Vincent und die Grenadien
Brit. Jungferninseln
Barbados
Montserrat
Trinidad und Tobago
Grenada
Aruba
Niederländische Antillen
Kolumbien
Venezuela
Guyana
Suriname
Ecuador
Peru
Brasilien
Chile
Bolivien
Paraguay
Uruguay
Argentinien
Falklandinseln
Zypern
Libanon
Arab. Republik Syrien
Irak
Islamische Republik Iran
Israel
Besetzte palästinensische Gebiete
Osttimor
Jordanien
Saudi-Arabien

Kuwait
Bahrain
Katar
Verein. Arab. Emirate
Oman
Jemen
Afghanistan
Pakistan
Indien
Bangladesch
Malediven
Sri Lanka
Nepal
Bhutan
Mongolei
Volksrepublik China
Demokratische Volksrepublik Korea
Republik Korea
Japan
Taiwan
Hongkong
Macau
Australien
Papua-Neuguinea
Nauru
Neuseeland
Salomonen
Tuvalu
Neukaledonien
Wallis und Futuna
Kiribati
Pitcairn
Fidschi
Vanuatu
Tonga
Samoa
Nördliche Marianen
Französisch-Polynesien
Föderierte Staaten von Mikronesien
Marshallinseln
Palau
Amerikanisch-Samoa
Guam
Amerikanische Überseeinseln, kleinere
Kokosinseln (Keelinginseln)
Weihnachtsinsel
Heard und McDonaldinseln
Norfolkinsel
Cookinseln
Niue
Tokelau
Antarktis
Bouvetinsel
Südgeorgien u. d. Südlichen Sandwichinseln
Französische Südgebiete
Schiffs- und Luftfahrzeugbedarf
Nicht ermittelte Länder und Gebiete

1) Der vollständige Umfang der einzelnen Länderpositionen ist im vorstehenden Länderverzeichnis für die Außenhandelsstatistik dargestellt.

Fachserie 7: Außenhandel

Reihe 1: Zusammenfassende Übersichten für den Außenhandel

Die etwa 6 Wochen nach dem Berichtsmonat erscheinende *Monatsveröffentlichung* enthält die wichtigsten Ein- und Ausfuhrzahlen des *Spezialhandels* nach Warengruppen, nach Ländern und Ländergruppen (EU-Länder, EFTA-Länder, MOE-Länder, NAFTA- und ASEAN-Länder) sowie Übersichten über Außenhandelsvolumen und -indizes.

Außerdem wird in der Abgrenzung des *Generalhandels* die monatliche Entwicklung der Ein- und Ausfuhr nach Warengruppen der Ernährungswirtschaft und der Gewerblichen Wirtschaft dargestellt.

Als Anhang erscheint eine Übersicht über den Außenhandel der Mitgliedsländer der OECD.

Der Jahresbericht mit erweitertem Tabellenprogramm enthält u.a. auch Angaben über den Lager- und Veredelungsverkehr.

Reihe 2: Außenhandel nach Waren und Ländern (Spezialhandel)

In dem *Monatsbericht* werden die Ergebnisse (Menge und Wert) der Ein- und Ausfuhr nach fast allen achtstelligen Warennummern des Warenverzeichnisses für die Außenhandelsstatistik in der Gliederung nach den wichtigsten Ursprungs- und Bestimmungsländern veröffentlicht. Der Dezemberbericht ist gleichzeitig *Jahresbericht*.

Reihe 3: Außenhandel nach Ländern und Warengruppen (Spezialhandel)

In dieser Reihe werden *halbjährlich* die Ergebnisse der Ein- und Ausfuhr nach Ursprungs- und Bestimmungsländern in der Unterteilung nach Warengruppen und -untergruppen der Ernährungswirtschaft und der Gewerblichen Wirtschaft ausgewiesen.

Der zweite Halbjahresbericht ist gleichzeitig *Jahresbericht*.

Reihe 7: Außenhandel nach Ländern und Güterabteilungen der Produktionsstatistiken (Spezialhandel)

In dieser *jährlich* erscheinenden Reihe erfolgt die Darstellung der Ergebnisse der Ein- und Ausfuhr nach Ursprungs- und Bestimmungsländern in der Benennung und Untergliederung nach den Güterabteilungen des Güterverzeichnisses für Produktionsstatistiken. Hierdurch ergibt sich eine warenmäßige Gliederung der Außenhandelsstatistik nach dem produktionstechnischen Zusammenhang.

Reihe S: Sonderbeiträge

S 3: Neuberechnung des Außenhandelsvolumens und der Außenhandelsindizes auf Basis 1980

Der Bericht enthält für die Berichtszeit 1952 bis 1983 die Ergebnisse der Neuberechnung des Außenhandelsvolumens und der Außenhandelsindizes nach Umstellung auf das Basisjahr 1980.

S 5: Außenhandel nach dem internationalen Warenverzeichnis für den Außenhandel (SITC-Rev. II) von 1978 bis 1987

Der Bericht enthält die Ergebnisse des Außenhandels (Spezialhandel), die als „Lange Reihen“ vergleichbar für 10 Berichtsjahre nach fünfstelligen Positionen des Internationalen Warenverzeichnisses für den Außenhandel dargestellt werden.

S 6: Klassifikationen in der Außenhandelsstatistik

Diese Publikation erläutert den hierarchischen Aufbau des der warenmäßigen Anmeldung, Aufbereitung und Veröffentlichung des grenzüberschreitenden Warenverkehrs zwischen der Bundesrepublik Deutschland und dem Ausland zugrundeliegenden Warenverzeichnisses für die Außenhandelsstatistik. Gleichzeitig beschreibt der Sonderbeitrag die für Veröffentlichungszwecke vorgenommene Umschlüsselung des Warenverzeichnisses in verschiedene andere Warengliederungen, für die in den einzelnen Reihen der Fachserie 7 außenhandelsstatistische Ergebnisse nachgewiesen werden. Außerdem enthält der Beitrag die vollständigen Gegenüberstellungen der unterschiedlichen Nomenklaturen und des Warenverzeichnisses für die Außenhandelsstatistik, Stand 1990.

Fremdsprachige Veröffentlichungen

Foreign Trade according to the Standard International Trade Classification (SITC-Rev. 3) – Special Trade – bis 1987 SITC-Rev. II –

Diese *jährlich* erscheinende Veröffentlichung in englischer Sprache enthält die Ergebnisse des Außenhandels nach dem Internationalen Warenverzeichnis für den Außenhandel (SITC-Rev. 3) mit Angaben nach Ursprungs- und Bestimmungsländern.

Klassifikationen

Warenverzeichnis für die Außenhandelsstatistik.

Internationales Warenverzeichnis für den Außenhandel (SITC, Rev. 3).

Gegenüberstellung des Güterverzeichnisses für Produktionsstatistiken (GP) mit dem Warenverzeichnis für die Außenhandelsstatistik (WA).

Alphabetisches Länderverzeichnis für die Außenhandelsstatistik.



Statistisches Bundesamt
Gustav-Stresemann-Ring 11
65189 Wiesbaden

Veröffentlichungen und Prospekte sind durch den Verlag Metzler-Poeschel, Verlagsauslieferung SFG-Servicecenter Fachverlage GmbH, Postfach 43 43, 72774 Reutlingen, Tel. 0 70 71 / 93 53 50, erhältlich.