

Statistisches Bundesamt

Außenhandel

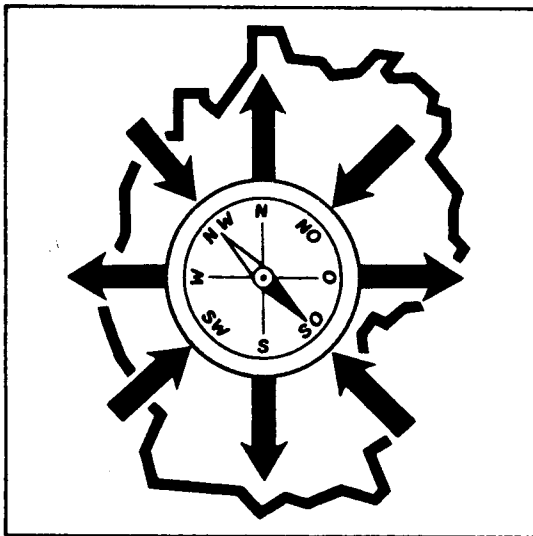

Fachserie 7

Reihe 1

Zusammenfassende Übersichten
für den Außenhandel

Mai 1996

Bitte beachten Sie den Beitrag über die Änderung bei der Darstellung der Ergebnisse in der Außenhandelsstatistik ab Januar 1996 auf Seite 6.

Statistisches Bundesamt
Bibliothek • Dokumentation • Archiv

**METZLER
POESCHEL**



Weitere Informationen zu dieser Veröffentlichung können direkt beim Statistischen Bundesamt erfragt werden:
Gruppe V B, Telefon: 06 11 / 75 - 24 75 oder Fax: 06 11 / 71 98 83

 **STATIS-BUND**

Im Statistischen Informationssystem des Bundes (STATIS-BUND) sind rund 1,5 Mill. ausgewählte statistische Zeitreihen gespeichert. Alle Zeitreihen können via Mailbox, auf Diskette oder Magnetband bezogen werden.

Fachliche Beratung: 06 11 / 75 - 27 16 und 22 56.

Mailbox: 06 11 / 75 29 20 · Technische Rückfragen: 06 11 / 75 32 84.

 **T-ONLINE / BILDSCHIRMTEXT**

Ausgewählte Tabellen und Grafiken bietet das Statistische Bundesamt über T-ONLINE / BILDSCHIRMTEXT an. Die Informationsseiten sind in T-ONLINE mit * 48484# abrufbar, ebenso wie die Bestellung von Veröffentlichungen und die Übermittlung von Anfragen.

Herausgeber: Statistisches Bundesamt, Wiesbaden



Informationen: Statistisches Bundesamt
Allgemeiner Auskunftsdienst
65180 Wiesbaden
• Telefon: 06 11 / 75 24 05
• Telefax: 06 11 / 75 33 30
• T-Online (Btx): * 48484#
• Internet: <http://www.statistik-bund.de>

Zweigstelle Berlin
Postfach 276, 10124 Berlin
• Telefon: 030 / 23 24 68 66
• Telefax: 030 / 23 24 68 72

Verlag: Metzler-Poeschel, Stuttgart

Verlagsauslieferung: Hermann Leins GmbH & Co. KG
Postfach 11 52
72125 Kusterdingen
Telefon: 0 70 71 / 93 53 50
Telefax: 0 70 71 / 3 36 53

Erscheinungsfolge: monatlich

Erschienen im Oktober 1996

Preis: DM 11,40

Bestellnummer: 2070100 - 96105

© Statistisches Bundesamt, Wiesbaden 1996

Alle Rechte vorbehalten. Es ist insbesondere nicht gestattet, ohne ausdrückliche Genehmigung des Statistischen Bundesamtes diese Veröffentlichung oder Teile daraus für gewerbliche Zwecke zu übersetzen, zu vervielfältigen, auf Mikrofilm/-fiche zu verfilmen oder in elektronische Systeme einzuspeichern.

Recyclingpapier aus 100 % Altpapier.

Statist. Bundesamt - Bibliothek



19-13510

Inhalt

	Seite		Seite
Vorbemerkung	4	Güterverzeichnis für Produktionsstatistiken	
Spezialhandel		4.1 Werte nach Gütergruppen bzw. -zweigen des Güterverzeichnisses für Produktionsstatistiken	34
Gesamtergebnisse		4.2 Index des Volumens und der Durchschnittswerte nach Gütergruppen bzw. -zweigen des Güterverzeichnisses für Produktionsstatistiken	36
1.1 Gesamtentwicklung	7	Internationales Warenverzeichnis für den Außenhandel (SITC-Rev. 3)	
1.2 Graphische Darstellung des Außenhandels der Bundesrepublik Deutschland	8	5 Werte nach Teilen und Abschnitten des Internationalen Warenverzeichnisses für den Außenhandel	38
1.3 Jährliche Entwicklung	9		
1.4 Jährliche, vierteljährliche und monatliche Entwicklung	10	Erdteile und Länder	
Ernährungswirtschaft und Gewerbliche Wirtschaft		6 Werte nach Ursprungs- und Bestimmungsländern	39
2.1 Tatsächliche Werte und Volumen nach Warengruppen der Ernährungswirtschaft und der Gewerblichen Wirtschaft	11	Ländergruppen und ausgewählte Länder	
2.2 Monatliche Entwicklung der tatsächlichen Werte und des Volumens nach Warengruppen der Ernährungswirtschaft und der Gewerblichen Wirtschaft		7 Monatliche Entwicklung der Werte nach Ländergruppen, Ursprungs- und Bestimmungsländer	42
2.2.1 Einfuhr nach Ländergruppen (Ursprungsländer)	12	8 Werte nach Ländergruppen und ausgewählten Ländern	43
2.2.2 Ausfuhr nach Ländergruppen (Bestimmungsländer)	14	9 Monatliche Entwicklung der Werte der Ausfuhr nach Ursprungsländern und Warengruppen der Ernährungswirtschaft und der Gewerblichen Wirtschaft	44
2.3 Mengen und Werte nach Warengruppen und -untergruppen der Ernährungswirtschaft und der Gewerblichen Wirtschaft	16	Generalhandel	
2.4 Index der tatsächlichen Werte, des Volumens und der Durchschnittswerte nach Warengruppen der Ernährungswirtschaft und der Gewerblichen Wirtschaft; Austauschverhältnis		10 Monatliche Entwicklung der Werte der Ausfuhr nach Warengruppen der Ernährungswirtschaft und der Gewerblichen Wirtschaft	46
2.4.1 Insgesamt	22	11 Werte nach Warengruppen der Ernährungswirtschaft und der Gewerblichen Wirtschaft	48
2.4.2 EU-Länder	24	Anhang	
2.4.3 Drittländer	26	Außenhandel der Mitgliedsländer der OECD	49
3 Index der tatsächlichen Werte, des Volumens und der Durchschnittswerte nach Teilen des internationalen Warenverzeichnisses für den Außenhandel			
3.1 Insgesamt	28		
3.2 EU-Länder	30		
3.3 Drittländer	32		

Alle Angaben beziehen sich auf die Bundesrepublik Deutschland nach dem Gebietsstand seit dem 3.10.1990

Zeichenerklärung und Abkürzungen

- | | |
|--|--|
| <ul style="list-style-type: none"> r = berichtigte Zahl 0 = weniger als die Hälfte von 1 in der letzten besetzten Stelle, jedoch mehr als nichts - = nichts vorhanden ... = Angabe fällt später an . = Zahlenwert unbekannt oder geheimzuhalten | <ul style="list-style-type: none"> X = Tabellenfach gesperrt, Aussage nicht sinnvoll — = grundsätzliche Änderung innerhalb einer Zeile, die den zeitlichen Vergleich beeinträchtigt MD = Monatsdurchschnitt a.n.g. = anderweitig nicht genannt |
|--|--|

Vorbemerkung

1 Allgemeine Erläuterungen

1.1 Rechtsgrundlagen

Die Außenhandelsstatistik basiert insbesondere auf folgenden Rechtsvorschriften:

Das Gesetz über die Statistik für Bundeszwecke (Bundesstatistikgesetz - BStatG) in der Fassung vom 22.1.1987 (BGBl. I S. 462,565), zuletzt geändert durch Artikel 6, Abs. 36 des Gesetzes vom 27.12.1993 (BGBl. I S. 2378),

- das Gesetz über die Statistik des grenzüberschreitenden Warenverkehrs (Außenhandelsstatistikgesetz - AHStatGes) in der im Bundesgesetzblatt Teil III, Gliederungsnummer 7402 - 1 veröffentlichten bereinigten Fassung, geändert durch Artikel 9 des 1. Statistikbereinigungsgesetzes vom 14.3.1980 (BGBl. I S. 294),

- die Verordnung zur Durchführung des Gesetzes über die Statistik des grenzüberschreitenden Warenverkehrs (Außenhandelsstatistik - Durchführungsverordnung - AHStatDV) in der Fassung der Bekanntmachung vom 29. 7. 1994 (BGBl. I S. 1993),

- die Verordnung (EG) Nr. 1172/95 des Rates vom 22.5.1995 über die Statistiken des Warenverkehrs der Gemeinschaft und ihrer Mitgliedstaaten mit Drittländern (ABl. EG L 118 S. 10),

- die Verordnung (EWG) Nr. 3330/91 des Rates vom 7.11.1991 über die Statistik des Warenverkehrs zwischen Mitgliedstaaten (ABl. EG 1991 Nr. L 316 S. 1),

- die Verordnung (EWG) Nr. 3046/92 der Kommission vom 22.10.1992 zur Festlegung von Durchführungsvorschriften für die Verordnung (EWG) Nr. 3330/91 (ABl. EG 1992 Nr. L 307 S. 27),

- die Verordnung (EWG) Nr. 854/93 des Rates vom 5.4.1993 über die Durchführungsstatistik und die Statistik des Lagerverkehrs im Warenverkehr zwischen Mitgliedstaaten (ABl. EG 1993 Nr. L 90 S. 1).

1.2 Methodische Abgrenzung

Die nachfolgenden Vorbemerkungen gelten für alle in dieser Veröffentlichung nachgewiesenen Ergebnisse ab Berichtsmonat Januar 1996 sowie für die vorhergehende Zeiträume betreffenden Ergebnisse der Bundesrepublik Deutschland nach dem Gebietsstand seit dem 3.10.1990. Die Ergebnisse über den Außenhandel der ehemaligen DDR wurden - soweit sie sich auf die Zeit vor Januar 1991 beziehen - weitgehend an die in diesen Vorbemerkungen beschriebenen Methoden angepaßt und in den Übersichten 1 - 11 mit den Ergebnissen für das bisherige Bundesgebiet zusammengefügt. Diese Anpassung ist mit den Vorbehalten zu versehen, die sich aus dem Zusammenfügen von Daten ergeben, die aus der Zeit stammen, in denen die beiden deutschen Staaten unterschiedlichen Wirtschaftssystemen angehörten (vgl. „Außenhandel im Jahr 1990“ in Wirtschaft und Statistik, Heft 2/1991, S. 94 ff). Für die Ergebnisse des bisherigen Bundesgebietes vor 1991 gelten die jeweiligen Vorbemerkungen dieser Reihe.

Diese Veröffentlichung enthält auch Vorjahresvergleiche 1994/1993. Hierbei ist zu beachten, daß Ergebnisse, die teilweise oder ausschließlich den Intrahandel betreffen, wegen der unterschiedlichen Befreiungsbestimmungen nur unter Vorbehalt verglichen werden können.

1.3 Gegenstand

Gegenstand der Außenhandelsstatistik der Bundesrepublik Deutschland ist der grenzüberschreitende Warenverkehr des Erhebungsgebietes mit dem Ausland. Ausland im Sinne der Außenhandelsstatistik ist das Gebiet außerhalb des Erhebungsgebietes.

Aufgrund unterschiedlicher Erhebungskonzepte unterscheidet man seit 1993 zwischen Warenverkehren mit Mitgliedstaaten der Europäischen Union (Intrahandel) und Warenverkehren mit den übrigen Staaten (Extrahandel).

1.4 Erhebungsgebiet

Das Erhebungsgebiet der Außenhandelsstatistik umfaßt die Bundesrepublik Deutschland (ohne den Zollausschluß Büsingen).

1.5 Darstellungsformen

Der grenzüberschreitende Warenverkehr wird in der Außenhandelsstatistik als Generalhandel (siehe Abschnitt 3) und als Spezialhandel nachgewiesen. Der Spezialhandel enthält im wesentlichen die Waren, die zum Gebrauch, zum Verbrauch, zur Bearbeitung oder Verarbeitung in das Erhebungsgebiet eingegangen sind bzw. aus der Erzeugung, der Bearbeitung oder Verarbeitung des Erhebungsgebietes stammen und ausgeführt worden sind.

2 Spezialhandel

2.1 Der Spezialhandel umfaßt

2.1.1 in der Einfuhr

- die unmittelbare Einfuhr von Waren in den freien Verkehr, zur zollamtlich bewilligten aktiven Veredelung (Eigen- und Lohnveredelung), nach zollamtlich bewilligter passiver Veredelung, auch Ausbesserung),

- die Einfuhr von ausländischen Waren aus Lager in die vorstehend genannten Einfuhrarten; als Lager im Sinne der Außenhandelsstatistik gelten Freizonen- und Zolllager sowie einige Sonderfälle.

2.1.2 in der Ausfuhr

die Ausfuhr von Waren aus dem freien Verkehr, nach zollamtlich bewilligter aktiver Veredelung (Eigen- und Lohnveredelung), zur zollamtlich bewilligten passiven Veredelung, auch Ausbesserung.

2.2 Schiffs- und Luftfahrzeugbedarf

Als Schiffs- und Luftfahrzeugbedarf wird im Spezialhandel die Lieferung ausländischer Waren aus Lager für den Bedarf ausgehender deutscher Seeschiffe und Luftfahrzeuge (in der Einfuhr) sowie die Lieferung von Waren aus dem freien Verkehr und aus der aktiven Veredelung für den Bedarf ausgehender fremder Seeschiffe und Luftfahrzeuge (in der Ausfuhr) nachgewiesen. Unter Schiffs- und Luftfahrzeugbedarf ist ferner in der Einfuhr die Lieferung ausländischer Waren aus Lager für den Bedarf von in ausländischen Häfen liegenden deutschen Seeschiffen und Luftfahrzeugen zu verstehen. Die betreffenden Angaben sind in den unter Abschnitt 2.1.1 bzw. 2.1.2 genannten Einfuhr- bzw. Ausfuhrarten enthalten. Siehe auch Vorbemerkung zur Reihe 2.

2.3 Befreiungen und Vereinfachungen

In den Ergebnissen der Extrahandelsstatistik sind nicht enthalten Waren und Verkehrsvorgänge, die gemäß § 31 AHStatDV von der Anmeldung befreit sind, wie z.B. ab Juli 1994 Sendungen bis zu einem Wert von einschließlich 1 600 DM, wenn das Gewicht der Sendung nicht mehr als 1000 kg beträgt.

Im Rahmen der intrahandelsstatistik sind grundsätzlich alle Privatpersonen von der Auskunftsspflicht befreit. Die Befreiung gilt auch für Auskunftsspflichtige, deren im Intrahandel getätigten jährlichen Versendungen in andere EU-Mitgliedstaaten oder Eingänge aus anderen EU-Mitgliedstaaten den Statistischen Wert von 200 000 DM im Vorjahr oder im laufenden Jahr nicht überschritten haben. Daneben sind bestimmte Warenbewegungen entsprechend den Regeln für den Extrahandel ebenfalls befreit, wobei es keine sendungsbezogenen Befreiungsgrenzen gibt.

Die vorstehenden Befreiungen sind ab Berichtsmonat Januar 1996 in den Außenhandelsresultaten als Zuschätzungen enthalten. Siehe hierzu auch die Anmerkungen auf Seite 6. Die Außenhandelsresultate für die Jahre vor 1996 enthalten keine zugeschätzten Befreiungen.

Nicht einbezogen sind ferner Waren, die von ausländischen Streitkräften, die in der Bundesrepublik Deutschland stationiert sind, selbst eingeführt und ausgeführt werden.

Hinsichtlich der Änderungen bei der Anmeldung und der Aufbereitung der Intrahandelsstatistik ab Januar 1993 wird auf die Aufsätze „Ein Jahr Intrahandelsstatistik“ in „Wirtschaft und Statistik“, Heft 2/1994, Seite 109 ff., und „Die deutsche Außenhandelsstatistik im EG-Binnenmarkt“ in „Wirtschaft und Statistik“ Heft 1/1993, Seite 25 ff., hingewiesen.

2.4 Berichtsmonat

In der Darstellung des Außenhandels als Spezialhandel werden die unmittelbaren Einfuhren und die Ausfuhren im allgemeinen im Monat des Grenzüberganges, die auf Lager eingeführten Waren dagegen erst im Zeitpunkt ihrer Einfuhr aus Lager nachgewiesen. Durch unvermeidbare Aufenthalte bei der Anmeldung, aber auch durch Rückfragen, können in geringem Umfang Einfuhren und Ausfuhren in einer späteren Berichtszeit nachgewiesen sein. Andererseits können in den Ergebnissen der Ausfuhr auch Sendungen enthalten sein, die das Erhebungsgebiet noch nicht verlassen haben.

2.5 Warenklassifikation

Die Gruppierung der Waren erfolgt nach Warengruppen und -untergruppen der Ernährungswirtschaft und der Gewerblichen Wirtschaft (EGW), Gütergruppen bzw. -zweigen des Güterverzeichnisses für Produktionsstatistiken (GP), Investitionsgütern und Verbrauchsgütern sowie nach Teilen und Abschnitten des Internationalen Warenverzeichnisses für den Außenhandel (SITC-3) (bis 1987: SITC-II; ab 1988: SITC-3).

Die Zuordnung der Waren nach Nummern des Warenverzeichnisses für die Außenhandelsstatistik (WA) zu den entsprechenden Warenklassifikationen ist aus der Gegenüberstellung EGW/WA, Anhang 2 der Reihe 3 sowie aus den Gegenüberstellungen SITC/WA und GP/WA, Anhänge 1 bzw. 2 der Reihe 1 (Jahresbericht) ersichtlich.

Ein Vergleich der zu Produktionsbereichen zusammengefaßten Erzeugnisse des Investitions- und Verbrauchsgüter produzierenden Gewerbes in den Tabellen 4.1 und 4.2 mit den in der Tabelle 3 dargestellten Angaben für ausgewählte Investitionsgüter bzw. Verbrauchsgüter ist nicht möglich, da wichtige Verbrauchsgüter (wie Fernsehapparate und Kühlschränke) z.B. als elektrotechnische Erzeugnisse im Bereich des Investitionsgüter produzierenden Gewerbes nachgewiesen werden. Rückwaren und Ersatzlieferungen werden nicht nach ihrer warenmäßigen Beschaffenheit, sondern jeweils unter einer Sammelposition erfaßt und nachgewiesen.

Siehe auch den Aufsatz „Neue Warennomenklaturen für die Außenhandelsstatistik ab 1988“ in „Wirtschaft und Statistik“, Heft 5/1987, S. 396 ff.

2.6 Bezugs- und Absatzgebiete

Das „Länderverzeichnis für die Außenhandelsstatistik“ unterscheidet von Januar 1996 an 227 Länder bzw. Gebiete (siehe Anhang).

In der Einfuhr wird als Ursprungsland das Land nachgewiesen, in dem die Waren vollständig gewonnen oder hergestellt worden sind oder ihre letzte wesentliche und wirtschaftlich gerechtfertigte Be- oder Verarbeitung erfahren haben. Maßgebend sind die Begriffsbestimmungen von Titel II Kapitel II der Verordnung (EWG) Nr. 2913/92 des Rates vom 12. 10. 1992 (ABL. Eur. Gem. Nr. L 302 S 1). Ist das Ursprungsland nicht bekannt, so tritt an diese Stelle das Versandungsland. Versandungsland ist das Land, aus dem die Waren in das Erhebungsgebiet verbracht worden sind, ohne daß sie in Durchfuhrländern anderen als den mit der Beförderung zusammenhängenden Aufenthalten oder Rechtsgeschäften unterworfen wurden.

In der Ausfuhr wird als Bestimmungsland das Land nachgewiesen, in dem die Waren gebraucht oder verbraucht, bearbeitet oder verarbeitet werden sollen. Ist das Bestimmungsland nicht bekannt, so gilt das letzte bekannte Land, in das die Waren verbracht werden sollen, als Bestimmungsland.

2.7 Mengen

Die Mengenangaben (Dezitonne = dt = 100 kg) beziehen sich auf die Eigenmasse bzw. das Reingewicht der Waren.

2.8 Werte

Die Werte sind in 1 000 DM und in 1 000 \$ nachgewiesen. Sie beziehen sich grundsätzlich auf den Grenzübergangswert, der unabhängig von der fakturierten Währung stets in DM angemeldet und erfaßt wird. Der Grenzübergangswert stellt den Wert frei Grenze des Erhebungsgebietes dar, in der Einfuhr ohne Eingangsabgaben. Bei der Einfuhr oder Ausfuhr nach Veredelung ist stets der volle Warenwert einschließlich der Veredelungskosten und der Vertriebskosten eingesetzt.

Die veröffentlichten Werte in 1 000 \$ sind für die Ein- und Ausfuhr aus den DM-Werten nachträglich errechnet worden. Hierbei wurden die nachstehenden Umrechnungskurse zugrunde gelegt:

ab Jahr, Monat	DM für 1 US - \$	ab Jahr, Monat	DM für 1 US - \$	ab Jahr, Monat	DM für 1 US - \$
1994		1995		1996	
Januar	1,74	Januar	1,53	Januar	1,46
Februar	1,74	Februar	1,50	Februar	1,47
März	1,69	März	1,41	März	1,53
April	1,70	April	1,38	April	1,51
Mai	1,66	Mai	1,41	Mai	1,53
Juni	1,63	Juni	1,40	Juni	
Juli	1,57	Juli	1,39	Juli	
August	1,56	August	1,45	August	
September	1,56	September	1,46	September	
Oktober	1,52	Oktober	1,41	Oktober	
November	1,54	November	1,42	November	
Dezember	1,57	Dezember	1,44	Dezember	

Abweichungen von dem jeweiligen Umrechnungsverhältnis können sich durch Rundungen der Teilzahlen, aus denen die hier nachgewiesenen Zahlen zusammengesetzt sind, ergeben.

2.9 Volumen, Indizes, Terms of Trade

Das Volumen wird durch Multiplikation der Menge des Berichtsmonats (je Warennummer und Ländergruppe) mit dem Durchschnittswert des Basisjahres (je Warennummer und Ländergruppe) ermittelt. Die benötigten Basisdurchschnittswerte werden durch Division der tatsächlichen Werte des Basisjahres (je Warennummer und Ländergruppe) durch die dazugehörigen Mengen berechnet. Das Volumen gibt an, wie groß die Einfuhren bzw. Ausfuhren im Berichtszeitraum gewesen wären, wenn die Durchschnittswerte des Basisjahres konstant geblieben wären.

Der Index der tatsächlichen Werte stellt die Entwicklung der nominalen Werte gegenüber dem Basiszeitraum dar. Der Index des Volumens (nach Laspeyres) gibt die von Durchschnittswertveränderungen bereinigte Außenhandelsentwicklung wieder. Der Index der Durchschnittswerte (nach Paasche) gibt Auskunft über die Bewegung der Einfuhr- und Ausfuhrdurchschnittswerte auf der Grundlage der Grenzübergangswerte. Die Terms of Trade geben an, wie sich die Kaufkraft einer Exporteinheit, gemessen in Importeinheiten, im Vergleich zum Basisjahr verändert hat.

Indexformeln:

$$\text{Index der tatsächlichen Werte: } V_{o,n} = \frac{P_o \cdot Q_n}{P_o \cdot Q_o} \cdot 100$$

$$\text{Index des Volumens: } Q_{o,n} = \frac{P_o \cdot Q_n}{P_o \cdot Q_o} \cdot 100 \quad (\text{nach Laspeyres})$$

$$\text{Index der Durchschnittswerte: } P_{o,n} = \frac{P_n \cdot Q_n}{P_o \cdot Q_n} \cdot 100 \quad (\text{nach Paasche})$$

$$\text{Terms of Trade: } ToT = \frac{P_{o,n}^{(x)}}{P_{o,n}^{(m)}} \cdot 100 \quad (\text{reales Austauschverhältnis})$$

p = Durchschnittswert je Warennummer und Ländergruppe, q = Menge je Warennummer und Ländergruppe, o = Basiszeitraum, n = Berichtszeitraum, $P_{o,n}^{(x)}$ = Index der Ausfuhrdurchschnittswerte, $P_{o,n}^{(m)}$ = Index der Einfuhrdurchschnittswerte.

Für die Berechnung des Index des Volumens, der Durchschnittswerte und der tatsächlichen Werte ab 1996 für Deutschland wurde auf die Basiswerte 1980 für das frühere Bundesgebiet (vor dem 3.10.1990) zurückgegriffen.

2.10 Veröffentlichungen und Auskunftserteilung

Tiefer gegliederte Ergebnisse der Außenhandelsstatistik sind in den Reihen 2, 3, 4, 7 und S der Fachserie 7, Außenhandel, veröffentlicht. Im Rahmen der „Fremdsprachigen Veröffentlichungen“ erscheint in englischer Sprache „Foreign Trade according to the Standard International Trade Classification (SITC - Rev. II) - Special Trade -“ (Ab 1988: SITC- Rev. 3).

Darüber hinaus können im Wege des Auskunftsdienstes noch stärker aufgegliederte Ergebnisse in Form von Tabellenausschnitten gegen Kostenerstattung beim Statistischen Bundesamt, 65180 Wiesbaden bezogen werden. Aus der Vielzahl der möglichen Tabellengliederungen seien folgende genannt:

Einfuhr und Ausfuhr nach Warennummern, Ursprungs- und Bestimmungsländern, Einfuhr- und Ausfuhrarten,

Einfuhr bzw. Ausfuhr nach Teilen, Abschnitten, Gruppen, Untergruppen oder Positionen der SITC und Ursprungs- bzw. Bestimmungsländern,

Einfuhr bzw. Ausfuhr nach Ursprungs- bzw. Bestimmungsländern und Warenuntergruppen der Ernährungswirtschaft und der Gewerblichen Wirtschaft,

Einfuhr auf Lager, Einfuhr aus Lager und Ausfuhr aus Lager nach Warennummern und Ländern,

Einfuhr nach Verkehrszweigen, Grenzabschnitten, Ursprungsländern und Warenuntergruppen der Ernährungswirtschaft und der Gewerblichen Wirtschaft.

Eine ausführliche Beschreibung der Methode der Außenhandelsstatistik enthält die ebenfalls im Kohlhammer-Verlag erschienene Veröffentlichung „Außenhandel und Statistik“ der Reihe „Zahl und Leben“, Heft 7.

Siehe ferner den Aufsatz „Methodische, systematische und anmeldetechnische Änderungen in der Außenhandelsstatistik ab 1988“ in „Wirtschaft und Statistik“, Heft 10/1986, S. 773 ff.

3 Generalhandel

Der Generalhandel enthält alle in das Erhebungsgebiet eingehenden und alle aus ihm ausgehenden Waren.

Generalhandel und Spezialhandel enthalten übereinstimmend die unmittelbare Einfuhr und die Ausfuhr gemäß Abschnitt 2.1.1 und 2.1.2. Der Unterschied zwischen beiden Darstellungsformen beruht demnach nur auf der verschiedenen Nachweisung der auf Lager (Freizone und Zollager) eingeführten ausländischen Waren sowie einiger Sonderfälle.

Es werden nachgewiesen:

im Generalhandel

alle Einfuhren auf Lager, und zwar im Zeitpunkt ihrer Einlagerung, alle Wiederausfuhren ausländischer Waren aus Lager (auch Schiffs- und Luftfahrzeugbedarf für fremde Seeschiffe und Luftfahrzeuge) im Zeitpunkt ihrer Ausfuhr,

im Spezialhandel

nur diejenigen Einfuhren auf Lager, die nicht zur Wiederausfuhr gelangen, im Zeitpunkt ihrer Einfuhr aus Lager (siehe hierzu Abschnitt 2.1.1).

Die Abschnitte 1.1 - 1.5, 2.3 - 2.8 sowie 2.10 und 4 gelten sinngemäß auch für die Darstellung des Generalhandels.

4 Hinweise

Die Angaben für 1995 und 1996 stellen vorläufige Ergebnisse dar.

Änderungen bekanntgegebener Zahlen, insbesondere Abweichungen der Jahresteilergebnisse von den Summen der Zahlen der einzelnen Monate, beruhen auf nachträglichen Berichtigungen.

Für die Ergebnisse früherer Berichtszeiten gilt jeweils die „Vorbemerkung“ des entsprechenden Berichtes.

Für die Berichtsmonate ab Januar 1994 wurden Anmeldeausfälle für die Intrahandelsstatistik hinzugeschätzt, die in den Übersichten der Reihe 1 für die Monate Januar bis August nicht enthalten sind. Erstmals im Berichtsmonat September und Berichtszeitraum Januar/September 1994 sind die Hinzuschätzungen wertmäßig, aufgeteilt nach Ländern, enthalten.

Änderung bei der Darstellung der Ergebnisse in der Außenhandelsstatistik ab Januar 1996

In der Darstellung und Veröffentlichung der Ergebnisse der Außenhandelsstatistik wird sich ab Berichtsmonat Januar 1996 eine Änderung ergeben. Erstmals werden ab diesem Zeitpunkt die veröffentlichten Ergebnisse auch Zuschätzungen für die Export- bzw. Importwerte enthalten, die unterhalb der allgemeinen Befreiungsgrenze bzw. unterhalb der Anmeldeschwelle liegen.

Bekanntlich sind im Handel mit Drittländern (Ländern außerhalb der Europäischen Union) bis auf wenige Ausnahmen Warensendungen von weniger als 1 600 DM von der Anmeldung zur Extrahandelsstatistik befreit. Im Handel mit den Ländern der Europäischen Union (EU) sind diejenigen Unternehmen von der Anmeldung zur Intrahandelsstatistik befreit, deren Versendungen in andere Mitgliedstaaten der EU oder – davon getrennt betrachtet – deren Wareneingänge aus diesen Ländern im Vorjahr unter 200 000 DM gelegen hatten.

Die Ergebnisse der Außenhandelsstatistik werden u.a. im Statistischen Bundesamt bei der Erstellung der Volkswirtschaftlichen Gesamtrechnungen und bei der Deutschen Bundesbank bei der Erstellung der Zahlungsbilanz verwendet. Dort wurden bisher schon Zuschätzungen für die vorgenannten Befreiungstatbestände bei den entsprechenden Berechnungen berücksichtigt. In der Vergangenheit gab es deshalb immer wieder Fragen und Diskussionen wegen der unterschiedlichen Darstellungsweisen in der Außenhandelsstatistik einerseits und in den Volkswirtschaftlichen Gesamtrechnungen sowie der Zahlungsbilanz andererseits. Das Statistische Bundesamt hat sich nunmehr – auch einer Empfehlung des Statistischen Amtes der Europäischen Gemeinschaften (Eurostat) folgend – dazu entschlossen, ab Januar 1996 auch in der Außenhandelsstatistik Zuschätzungen für die von der Anmeldung befreiten Werte in die veröffentlichten Ergebnisse einzubeziehen. Die Außenhandelsergebnisse enthalten also ab Berichtsmonat Januar 1996 auch die Werte unterhalb der jeweiligen Befreiungsgrenzen.

Die Entscheidung des Statistischen Bundesamtes wurde auch maßgeblich dadurch beeinflusst, daß infolge der unternehmensbezogenen Anmeldeschwellen in der Intrahandelsstatistik die befreiten Werte an Bedeutung gewonnen haben. Während sich nämlich in der Extrahandelsstatistik der Wert der befreiten Warensendungen unter 1 600 DM im Monatsdurchschnitt des Jahres 1995 bei der Ausfuhr auf 65 Mill. DM und bei der Einfuhr auf 44 Mill. DM belief, waren in der Intrahandelsstatistik durch die unternehmensbezogene Anmeldeschwelle von 200 000 DM im Monatsdurchschnitt 1995 bei der Versendung Werte von 311 Mill. DM und beim Eingang von 526 Mill. DM, von der Anmeldung befreit.

Spezialhandel

1.1 Gesamtentwicklung *)

Jahr Monat	Einfuhr	Ausfuhr	Einfuhr- (-) bzw. Ausfuhr- überschuss (+)	Zu- (+) bzw. Abnahme (-) gegenüber				
				Vormonat		Vorjahr		
				Einfuhr	Ausfuhr	Einfuhr	Ausfuhr	
				%				
	Mill. DM			%				
1990	573 479	680 857	+ 107 378	.	.	+ 4,7	- 0,2	
1991	643 914	665 813	+ 21 899	.	.	+ 12,3	- 2,2	
1992	637 546	671 203	+ 33 656	.	.	- 1,0	+ 0,8	
1993	566 495	628 387	+ 61 891	.	.	- 11,1	- 6,4	
1994 1)	616 955	690 573	+ 73 617	.	.	+ 8,9	+ 9,9	
1995 1)	634 271	727 732	+ 93 461	.	.	+ 2,8	+ 5,4	
1991	Mai	55 228	54 551	- 676	+ 0,3	+ 1,0	+ 18,2	- 7,6
	Juni	53 117	53 588	+ 471	- 3,8	- 1,8	+ 15,9	- 1,8
	Juli	58 497	58 748	+ 251	+ 10,1	+ 9,6	+ 25,5	+ 3,9
	August	48 543	51 667	+ 3 124	- 17,0	- 12,1	+ 9,1	- 0,5
	September	51 511	53 147	+ 1 637	+ 6,1	+ 2,9	+ 15,4	+ 0,9
	Oktober	58 306	60 567	+ 2 262	+ 13,2	+ 14,0	+ 7,7	- 3,1
	November	54 558	58 148	+ 3 589	- 6,4	- 4,0	- 0,9	- 0,4
	Dezember	50 428	55 591	+ 5 163	- 7,6	- 4,4	+ 3,5	+ 6,4
1992	Januar	54 334	54 575	+ 241	+ 7,7	- 1,8	- 2,3	- 4,3
	Februar	52 746	55 029	+ 2 283	- 2,9	+ 0,8	+ 6,1	+ 4,7
	März	57 969	63 017	+ 5 047	+ 9,9	+ 14,5	+ 8,7	+ 12,1
	April	58 052	60 491	+ 2 439	+ 0,1	- 4,0	+ 5,4	+ 12,0
	Mai	50 889	52 157	+ 1 269	- 12,3	- 13,8	- 7,9	- 4,4
	Juni	49 509	51 559	+ 2 050	- 2,7	- 1,1	- 6,8	- 3,8
	Juli	58 557	59 840	+ 1 283	+ 18,3	+ 16,1	+ 0,1	+ 1,9
	August	43 015	48 730	+ 5 715	- 26,5	- 18,6	- 11,4	- 5,7
	September	50 077	55 724	+ 5 647	+ 16,4	+ 14,4	- 2,8	+ 4,8
	Oktober	55 742	61 273	+ 5 531	+ 11,3	+ 10,0	- 4,4	+ 1,2
	November	51 908	53 627	+ 1 720	- 6,9	- 12,5	- 4,9	- 7,8
	Dezember	54 749	55 180	+ 431	+ 5,5	+ 2,9	+ 8,6	- 0,7
1993	Januar	42 733	45 474	+ 2 740	- 21,9	- 17,6	- 21,4	- 16,7
	Februar	47 327	53 316	+ 5 989	+ 10,7	+ 17,2	- 10,3	- 3,1
	März	49 418	55 858	+ 6 439	+ 4,4	+ 4,8	- 14,8	- 11,4
	April	48 766	51 954	+ 3 188	- 1,3	- 7,0	- 16,0	- 14,1
	Mai	45 030	50 216	+ 5 186	- 7,7	- 3,3	- 11,5	- 3,7
	Juni	46 859	53 654	+ 6 795	+ 4,1	+ 8,8	- 5,4	+ 4,1
	Juli	46 747	50 456	+ 3 709	- 0,2	- 6,0	- 20,2	- 15,7
	August	44 086	47 330	+ 3 244	- 5,7	- 6,2	+ 2,5	- 2,9
	September	47 589	52 351	+ 4 762	+ 7,9	+ 10,6	- 5,0	- 6,1
	Oktober	48 326	55 329	+ 7 003	+ 1,6	+ 5,7	- 13,3	- 9,7
	November	49 227	54 910	+ 5 683	+ 1,9	- 0,8	- 5,2	+ 2,4
	Dezember	50 388	57 540	+ 7 152	+ 2,4	+ 4,8	- 8,0	+ 4,3
1994 1)	Januar	44 556	49 752	+ 5 196	- 11,6	- 13,5	+ 4,3	+ 9,4
	Februar	47 146	52 275	+ 5 129	+ 5,8	+ 5,1	- 0,4	- 2,0
	März	55 564	61 053	+ 5 489	+ 17,9	+ 16,8	+ 12,4	+ 9,3
	April	48 986	55 537	+ 6 551	- 11,8	- 9,0	+ 0,5	+ 6,9
	Mai	52 348	58 873	+ 6 525	+ 6,9	+ 6,0	+ 16,3	+ 17,2
	Juni	52 072	61 862	+ 9 790	- 0,5	+ 5,1	+ 11,1	+ 15,3
	Juli	50 497	54 072	+ 3 575	- 3,0	- 12,6	+ 8,0	+ 7,2
	August	47 882	55 423	+ 7 542	- 5,2	+ 2,5	+ 8,6	+ 17,1
	September	52 754	58 279	+ 5 526	+ 10,2	+ 5,2	+ 10,9	+ 11,3
	Oktober	52 846	59 359	+ 6 513	+ 0,2	+ 1,9	+ 9,4	+ 7,3
	November	53 659	60 759	+ 7 100	+ 1,5	+ 2,4	+ 9,0	+ 10,7
	Dezember	58 645	63 327	+ 4 682	+ 9,3	+ 4,2	+ 16,4	+ 10,1
1995 1)	Januar	47 194	56 078	+ 8 883	- 19,5	- 11,4	+ 5,9	+ 12,7
	Februar	51 093	57 066	+ 5 974	+ 8,3	+ 1,8	+ 8,4	+ 9,2
	März	58 962	65 015	+ 6 053	+ 15,4	+ 13,9	+ 6,1	+ 6,5
	April	49 386	56 584	+ 7 198	- 16,2	- 13,0	+ 0,8	+ 1,9
	Mai	53 742	62 345	+ 8 603	+ 8,8	+ 10,2	+ 2,7	+ 5,9
	Juni	54 475	63 470	+ 8 994	+ 1,4	+ 1,8	+ 4,6	+ 2,6
	Juli	51 444	57 632	+ 6 188	- 5,6	- 9,2	+ 1,9	+ 6,6
	August	48 132	55 702	+ 7 571	- 6,4	- 3,3	+ 0,5	+ 0,5
	September	53 892	62 024	+ 8 132	+ 12,0	+ 11,3	+ 2,2	+ 6,4
	Oktober	56 059	64 571	+ 8 512	+ 4,0	+ 4,1	+ 6,1	+ 8,8
	November	55 291	65 531	+ 10 240	- 1,4	+ 1,5	+ 3,0	+ 7,9
	Dezember	54 602	61 715	+ 7 113	- 1,2	- 5,8	- 6,9	- 2,5
1996 1)	Januar	54 326	59 538	+ 5 211	- 0,5	- 3,5	+ 15,1	+ 6,2
	Februar	52 320	61 129	+ 8 809	- 3,7	+ 2,7	+ 2,4	+ 7,1
	März	56 478	63 235	+ 6 758	+ 7,9	+ 3,4	- 4,2	- 2,7
	April	55 265	63 442	+ 8 178	- 2,1	+ 0,3	+ 11,9	+ 12,1
	Mai	53 120	62 737	+ 9 617	- 3,9	- 1,1	- 1,2	+ 0,6

*) Nach dem Gebietsstand seit dem 3.10.1990.

1) Einschl. Nicht aufgliederbares Intrahandelsergebnis; siehe auch Vorbemerkung S. 6, Abschnitt 4. - Ab 1996 einschl. Zuschätzung für Befreiungen (siehe S. 6).

AUSSENHANDEL (SPEZIALHANDEL) DER BUNDESREPUBLIK DEUTSCHLAND

**INDEX DER TATSÄCHLICHEN WERTE,
DES VOLUMENS UND DER DURCHSCHNITTWERTE
1980 = 100**

Log. Maßstab

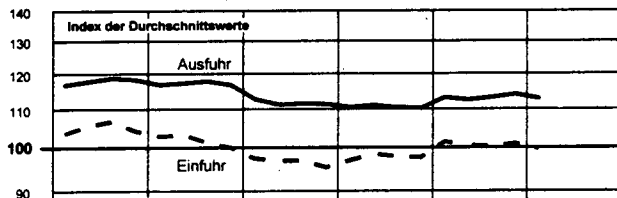
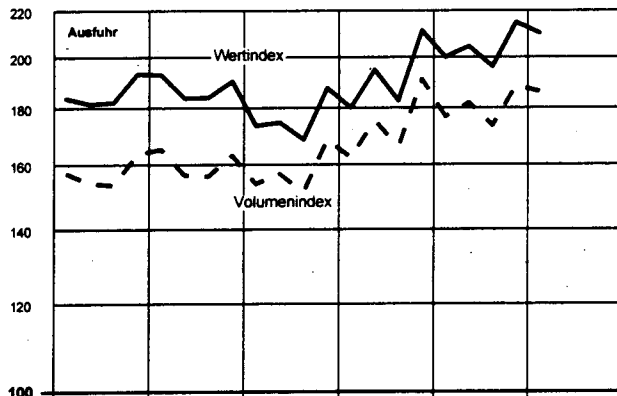
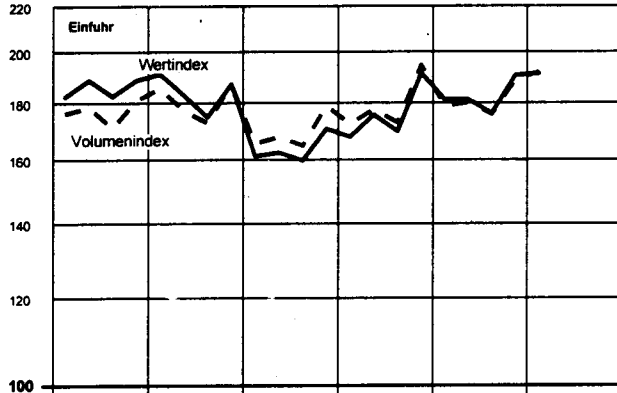

AUSTAUSCHVERHÄLTNIS (TERMS OF TRADE)
Index der Durchschnittswerte
der Ausfuhr in % des Index der Durchschnittswerte der Einfuhr

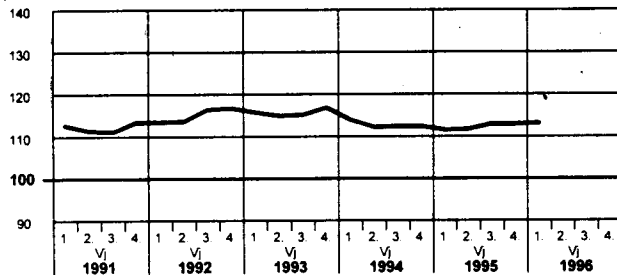

AUSSENHANDEL NACH WARENGRUPPEN
Anteile an der Gesamtein- bzw. -ausfuhr¹⁾

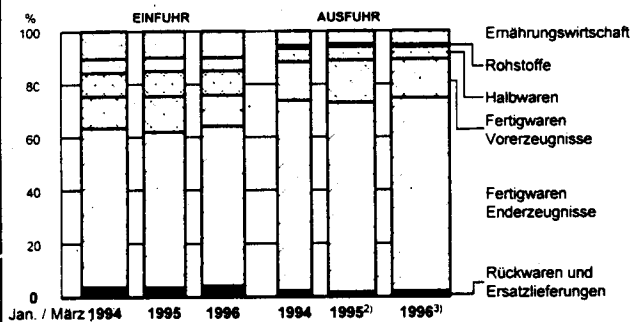

AUSSENHANDEL NACH LÄNDERGRUPPEN
Ursprungs- und Bestimmungsländer
Alle Länder

Arithm. Maßstab
Mrd. DM

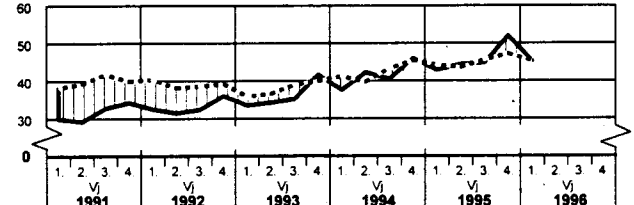
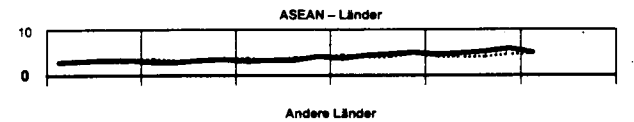
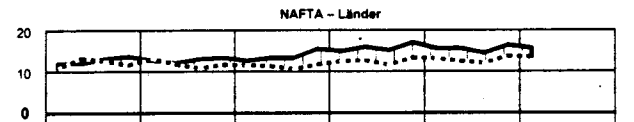
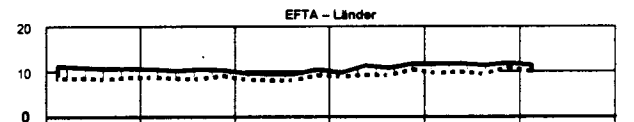
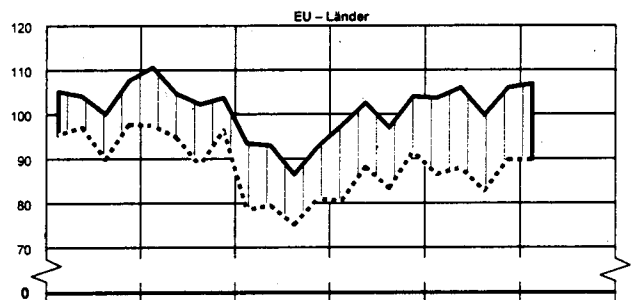
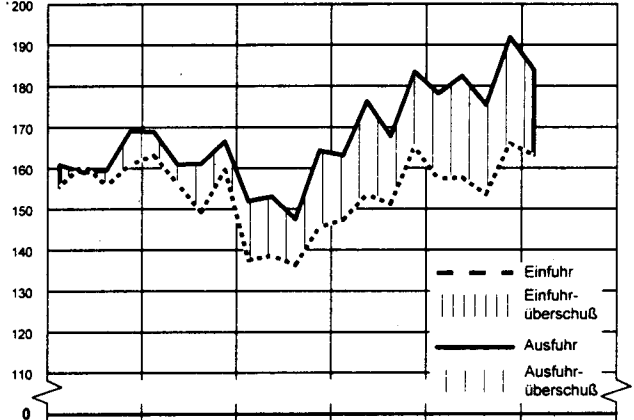

AUSSENHANDEL NACH LÄNDERGRUPPEN
Anteile an der Gesamtein- bzw. -ausfuhr
Ursprungs- und Bestimmungsländer

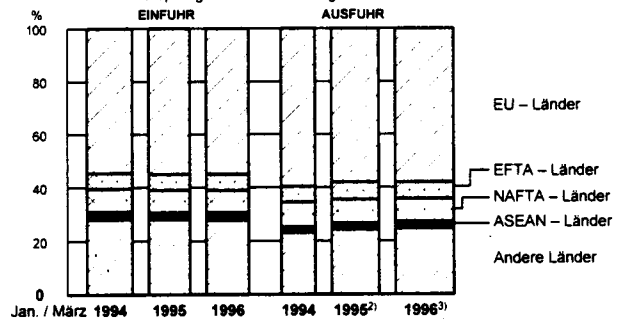

1) Die Ergebnisse vor 1996 beziehen sich auf das frühere Bundesgebiet vor dem 3.10.1990. Die Ergebnisse ab 1996 beziehen sich auf das Bundesgebiet seit dem 3.10.1990.
2) Ab 1994 einschli. nicht aufgliederbares Intrahandelsergebnis. siehe auch Vorbemerkung S.6, Abschnitt 4 - 3) Ab 1996 einschli. Zuschätzung für Befragungen (siehe S.6).

Spezialhandel

1.3 Jährliche Entwicklung 1984 bis 1996*)

Gegenstand	Maßeinheit	1984	1985	1986	1987	1988	1989	1990	1991	1992	1993	1994 1)	1995 1)	1995 1)	1996 1)
		Januar/Mai													
Tatsächliche Werte															
Einfuhr	Mill. DM	434 257	463 811	413 744	409 641	439 609	506 465	550 628	633 054	627 950	557 781	606 404	621 816	255 696	271 509
	Mill. \$	153 023	158 492	190 852	228 439	250 443	269 680	342 609	382 444	402 280	337 474	375 104	434 612	177 421	182 397
Ausfuhr	Mill. DM	488 223	537 164	526 363	527 377	567 654	641 041	642 785	648 363	657 410	616 441	678 237	713 862	291 907	310 081
	Mill. \$	171 736	183 937	243 303	294 366	323 277	341 191	398 448	391 994	421 561	372 912	419 491	498 877	202 476	208 235
Einfuhr + Ausfuhr	Mill. DM	922 480	1 000 975	940 107	937 018	1 007 263	1 147 505	1 193 412	1 281 418	1 285 360	1 174 222	1 284 641	1 335 678	547 603	581 590
	Mill. \$	324 759	342 429	434 155	522 806	573 721	610 871	741 056	774 439	823 841	710 385	794 595	933 489	379 897	390 631
Einfuhrüberschuß (-)	Mill. DM	+ 53 966	+ 73 353	+ 112 619	+ 117 735	+ 128 045	+ 134 576	+ 92 157	+ 15 309	+ 29 459	+ 58 659	+ 71 832	+ 92 047	+ 36 211	+ 38 573
Ausfuhrüberschuß (+)	Mill. \$	+ 18 713	+ 25 445	+ 52 451	+ 65 927	+ 72 834	+ 71 510	+ 55 839	+ 9 550	+ 19 281	+ 35 438	+ 44 387	+ 64 266	+ 25 056	+ 25 838
Ausfuhr in % der Einfuhr	%	112	116	127	129	129	127	117	102	105	111	112	115	114	114
Veränderungsrate 2)															
Zu- (+) bzw. Abnahme (-) gegenüber dem Vorjahr															
Einfuhr	%	+ 11,3	+ 6,8	- 10,8	- 1,0	+ 7,3	+ 15,2	+ 8,7	+ 15,0	- 0,8	- 11,2	+ 8,7	+ 2,5	+ 4,6	+ 6,2
Ausfuhr	%	+ 12,9	+ 10,0	- 2,0	+ 0,2	+ 7,6	+ 12,9	+ 0,3	+ 0,9	+ 1,4	- 6,2	+ 10,0	+ 5,3	+ 7,0	+ 6,2
Je Einwohner 3)															
Einfuhr	DM	7 104	7 607	6 782	6 707	7 154	8 161	8 705	9 880	9 681	8 511	9 151	9 384	3 854	3 318
	1980 = 100	128	137	122	121	129	147	157	178	175	153	165	169	167	144
Ausfuhr	DM	7 987	8 810	8 627	8 635	9 238	10 329	10 162	10 119	10 135	9 406	10 235	10 773	4 400	3 790
	1980 = 100	140	155	152	152	162	182	179	178	178	165	180	189	186	160
Volumen															
(Mengen bewertet mit Durchschnittswerten von 1980)															
Einfuhr	Mill. DM	359 473	374 428	397 506	418 801	445 382	477 813	532 864	602 551	616 418	577 444	620 968	616 850	253 713	270 638
Ausfuhr	Mill. DM	419 769	444 575	450 479	463 435	494 265	534 413	542 022	550 061	561 237	552 024	613 668	630 773	258 416	276 315
Veränderungsrate 2)															
Zu- (+) bzw. Abnahme (-) gegenüber dem Vorjahr															
Einfuhr	%	+ 5,2	+ 4,2	+ 6,2	+ 5,4	+ 6,3	+ 7,3	+ 11,5	+ 13,1	+ 2,3	- 6,3	+ 7,5	- 0,7	+ 1,2	+ 6,7
Ausfuhr	%	+ 9,2	+ 5,9	+ 1,3	+ 2,9	+ 6,7	+ 8,1	+ 1,4	+ 1,5	+ 2,0	- 1,6	+ 11,2	+ 2,8	+ 5,0	+ 6,9
Je Einwohner 3)															
Einfuhr	DM	5 881	6 141	6 515	6 857	7 248	7 699	8 424	9 404	9 503	8 811	9 371	9 309	3 824	3 308
	1980 = 100	106	111	117	124	131	139	152	170	171	159	169	168	165	143
Ausfuhr	DM	6 867	7 291	7 384	7 588	8 043	8 611	8 569	8 585	8 652	8 423	9 261	9 519	3 895	3 377
	1980 = 100	121	128	130	133	141	151	151	151	152	148	163	167	164	142
Index															
der tatsächlichen Werte															
Einfuhr	1980 = 100	127,2	135,9	121,2	120,0	128,8	148,4	161,3	185,4	183,9	163,4	177,6	182,1	179,8	190,9
Ausfuhr	1980 = 100	139,4	153,3	150,2	150,5	162,0	183,0	183,5	185,1	187,7	176,0	193,6	203,8	200,0	212,4
Einfuhr + Ausfuhr	1980 = 100	133,4	144,7	135,9	135,5	145,6	165,9	172,5	185,3	185,8	169,8	185,7	193,1	190,0	201,8
des Volumens															
Einfuhr	1980 = 100	105,3	109,7	116,4	122,7	130,5	140,0	156,1	176,5	180,6	169,1	181,9	180,7	178,4	190,3
Ausfuhr	1980 = 100	119,8	126,9	128,6	132,3	141,1	152,5	154,7	157,0	160,2	157,6	175,2	180,1	177,0	189,3
der Durchschnittswerte															
Einfuhr	1980 = 100	120,8	123,9	104,1	97,8	98,7	106,0	103,3	105,1	101,9	96,6	97,7	100,8	100,8	100,3
Ausfuhr	1980 = 100	116,3	120,8	116,8	113,8	114,8	120,0	118,6	117,9	117,1	111,7	110,5	113,2	113,0	112,2
Austauschverhältnis der Durchschnittswerte 4)															
(Terms of Trade)	1980 = 100	96,3	97,5	112,2	116,4	116,3	113,2	114,8	112,2	114,9	115,6	113,1	112,3	112,1	111,9

*) Die Ergebnisse vor 1996 beziehen sich auf das frühere Bundesgebiet vor dem 3.10.1990. Die Ergebnisse ab 1996 beziehen sich auf das Bundesgebiet seit dem 3.10.1990.

1) Einschl. nicht aufgliederbares Intrahandelsergebnis; siehe auch Vorbemerkung S. 6, Abschnitt 4. - Ab 1996 einschl. Zuschätzung für Befreiungen (siehe S. 6). - 2) Berechnet aus Werten in 1 000 DM. - 3) Berechnet auf Grund der Bevölkerungszahlen des früheren Bundesgebietes vor dem 3.10.1990 bis 1995, ab 1996 des Bundesgebietes seit dem 3.10.1990 (für 1984 bis 1995 Jahresdurchschnitte, Januar/Mai 1995 und 1996 nach dem Stand vom 31.12.1995). - 4) Index der Durchschnittswerte der Ausfuhr in % des Index der Durchschnittswerte der Einfuhr.

Spezialhandel
2.1 Tatsächliche Werte und Volumen
nach Warengruppen der Ernährungswirtschaft und der Gewerblichen Wirtschaft

Warengruppe	1996		1995	1996		1995	Zu- (+) bzw. Abnahme (-) gegenüber Vorjahr					
	Mai	Januar/Mai		Mai	Januar/Mai		Mai	Jan./Mai		Mai	Jan./Mai	
	1 000 DM			%			1 000 DM		%			
Tatsächliche Werte												
Einfuhr												
Ernährungswirtschaft	5 636 047	27 760 547	26 512 732	10,6	10,2	10,2	-	20 797	+ 1 247 815	-	0,4	+ 4,7
Lebende Tiere	76 642	382 537	264 518	0,1	0,1	0,1	+	5 671	+ 118 019	+	8,0	+ 44,6
Nahrungsmittel tier. Ursprungs	1 439 430	7 252 166	7 053 628	2,7	2,7	2,7	-	83 094	+ 198 538	-	5,5	+ 2,8
Nahrungsmittel pflanzl. Ursprungs	3 350 490	16 267 510	15 105 334	6,3	6,0	5,8	+	89 704	+ 1 162 176	+	2,8	+ 7,7
Genußmittel	769 485	3 858 334	4 089 252	1,4	1,4	1,6	-	33 078	- 230 918	-	4,1	- 5,6
Gewerbliche Wirtschaft	45 283 749	232 651 665	224 552 891	85,2	85,7	86,2	-	629 671	+ 8 098 774	-	1,4	+ 3,6
Rohstoffe	3 005 505	13 719 766	13 440 333	5,7	5,1	5,2	+	193 219	+ 279 433	+	6,9	+ 2,1
Halbwaren	5 007 817	25 174 867	25 341 243	9,4	9,3	9,7	-	366 228	- 166 376	-	6,8	- 0,7
Fertigwaren	37 250 427	193 757 032	185 771 315	70,1	71,4	71,3	-	456 662	+ 7 985 717	-	1,2	+ 4,3
Vorerzeugnisse	6 618 283	32 430 150	35 467 300	12,5	11,9	13,6	-	648 611	- 3 037 150	-	8,9	- 8,6
Enderzeugnisse	30 632 144	161 326 882	150 304 015	57,7	59,4	57,7	+	191 949	+ 11 022 867	+	0,6	+ 7,3
Rückwaren	716 533	2 876 672	2 853 235	1,3	1,1	1,1	+	30 020	+ 23 437	+	4,4	+ 0,8
Ersatzlieferungen, nicht aufgliederbares Intrahandelsergebnis und ab 1996 einschl. Zuschätzung für Befreiungen	1 503 257	8 219 633	6 457 625	2,8	3,0	2,5	-	1 529	+ 1 762 008	-	0,1	+ 27,3
Insgesamt	53 119 586	271 508 517	260 376 483	100	100	100	-	621 977	+ 11 132 034	-	1,2	+ 4,3
Ausfuhr												
Ernährungswirtschaft	2 831 844	15 477 561	14 245 160	4,5	5,0	4,8	-	7 525	+ 1 232 401	-	0,3	+ 8,7
Lebende Tiere	62 605	379 538	311 399	0,1	0,1	0,1	+	3 167	+ 68 139	+	5,3	+ 21,9
Nahrungsmittel tier. Ursprungs	926 674	4 603 054	4 587 979	1,5	1,5	1,5	-	19 726	+ 15 075	-	2,1	+ 0,3
Nahrungsmittel pflanzl. Ursprungs	1 348 723	7 852 647	6 867 975	2,1	2,5	2,3	+	6 336	+ 984 672	+	0,5	+ 14,3
Genußmittel	493 842	2 642 322	2 477 807	0,8	0,9	0,8	+	2 698	+ 164 515	+	0,5	+ 6,6
Gewerbliche Wirtschaft	58 557 038	287 783 347	277 445 068	93,3	92,8	93,4	+	36 331	+ 10 338 279	+	0,1	+ 3,7
Rohstoffe	631 989	2 810 977	2 913 452	1,0	0,9	1,0	+	32 164	- 102 475	+	5,4	- 3,5
Halbwaren	3 197 833	14 565 252	15 072 169	5,1	4,7	5,1	+	87 204	- 506 917	+	2,8	- 3,4
Fertigwaren	54 727 216	270 407 118	259 459 447	87,2	87,2	87,3	-	83 037	+ 10 947 671	-	0,2	+ 4,2
Vorerzeugnisse	10 010 683	46 718 806	47 730 672	16,0	15,1	16,1	-	291 193	- 1 011 866	-	2,8	- 2,1
Enderzeugnisse	44 716 533	223 688 312	211 728 775	71,3	72,1	71,3	+	208 156	+ 11 959 537	+	0,5	+ 5,6
Rückwaren	136 609	961 726	694 807	0,2	0,3	0,2	+	10 122	+ 266 919	+	8,0	+ 38,4
Ersatzlieferungen, nicht aufgliederbares Intrahandelsergebnis und ab 1996 einschl. Zuschätzung für Befreiungen	1 211 241	5 858 649	4 702 140	1,9	1,9	1,6	+	353 098	+ 1 156 509	+	41,1	+ 24,6
Insgesamt	62 736 732	310 081 283	297 087 175	100	100	100	+	392 026	+ 12 994 108	+	0,6	+ 4,4
Volumen ^{1) 2)}												
Einfuhr												
Ernährungswirtschaft	6 276 274	30 585 769	28 762 640	11,9	11,3	11,3	+	28 574	+ 1 823 129	+	0,5	+ 6,3
Lebende Tiere	84 490	469 039	294 194	0,2	0,2	0,1	+	25 053	+ 174 845	+	42,2	+ 59,4
Nahrungsmittel tier. Ursprungs	1 611 030	8 178 961	7 788 859	3,0	3,0	3,1	-	70 449	+ 390 102	-	4,2	+ 5,0
Nahrungsmittel pflanzl. Ursprungs	3 713 407	17 554 980	16 732 326	7,0	6,5	6,6	+	6 527	+ 822 654	+	0,2	+ 4,9
Genußmittel	867 347	4 382 789	3 947 261	1,8	1,6	1,6	+	67 443	+ 435 528	+	8,4	+ 11,0
Gewerbliche Wirtschaft	44 670 437	230 188 233	216 531 444	84,4	85,1	85,3	-	202 530	+ 13 656 789	-	0,5	+ 6,3
Rohstoffe	5 278 069	24 952 012	24 048 058	10,0	9,2	9,5	+	293 432	+ 903 954	+	5,9	+ 3,8
Halbwaren	6 755 487	33 979 892	32 224 421	12,8	12,6	12,7	-	367 233	+ 1 755 471	-	5,2	+ 5,4
Fertigwaren	32 636 881	171 256 329	160 258 965	61,7	63,3	63,2	-	128 729	+ 10 997 364	-	0,4	+ 6,9
Vorerzeugnisse	7 203 044	35 397 512	36 884 644	13,6	13,1	14,5	-	236 925	- 1 487 132	-	3,2	- 4,0
Enderzeugnisse	25 433 837	135 858 817	123 374 321	48,1	50,2	48,6	+	108 196	+ 12 484 496	+	0,4	+ 10,1
Rückwaren	639 467	2 581 119	2 551 518	1,2	1,0	1,0	+	23 555	+ 29 601	+	3,8	+ 1,2
Ersatzlieferungen, nicht aufgliederbares Intrahandelsergebnis und ab 1996 einschl. Zuschätzung für Befreiungen	1 331 021	7 282 525	5 867 710	2,5	2,7	2,3	-	59 605	+ 1 414 815	-	4,3	+ 24,1
Insgesamt	52 917 199	270 637 646	253 713 312	100	100	100	-	210 006	+ 16 924 334	-	0,4	+ 6,7
Ausfuhr												
Ernährungswirtschaft	3 059 679	16 728 730	14 416 293	5,4	6,1	5,6	+	126 631	+ 2 312 437	+	4,3	+ 16,0
Gewerbliche Wirtschaft	52 642 546	254 240 280	239 702 063	92,7	92,0	92,8	+	1 888 755	+ 14 538 217	+	3,7	+ 6,1
Rohstoffe	868 005	3 383 475	3 072 842	1,5	1,2	1,2	+	238 085	+ 310 633	+	37,8	+ 10,1
Halbwaren	4 148 354	18 325 448	18 116 340	7,3	6,6	7,0	+	369 244	+ 209 108	+	9,8	+ 1,2
Fertigwaren	47 626 187	232 531 357	218 512 881	83,9	84,2	84,6	+	1 281 426	+ 14 018 476	+	2,8	+ 6,4
Vorerzeugnisse	10 592 571	49 137 333	48 036 377	18,7	17,8	18,6	+	379 591	+ 1 100 956	+	3,7	+ 2,3
Enderzeugnisse	37 033 616	183 394 024	170 476 504	65,2	66,4	66,0	+	901 835	+ 12 917 520	+	2,5	+ 7,6
Rückwaren	118 117	819 296	595 272	0,2	0,3	0,2	+	8 746	+ 224 024	+	8,0	+ 37,6
Ersatzlieferungen, nicht aufgliederbares Intrahandelsergebnis und ab 1996 einschl. Zuschätzung für Befreiungen	957 024	4 526 640	3 702 700	1,7	1,6	1,4	+	264 802	+ 823 940	+	38,3	+ 22,3
Insgesamt	56 777 366	276 314 946	258 416 328	100	100	100	+	2 288 934	+ 17 898 618	+	4,2	+ 6,9

1) Mengen bewertet mit Durchschnittswerten des Jahres 1980. Siehe S. 5, Abschnitt 2.9, und die Tabellen auf den Seiten 12 - 27. - 2) Die Ergebnisse vor 1996 beziehen sich auf das frühere Bundesgebiet vor dem 3.10.1990. Die Ergebnisse ab 1996 beziehen sich auf das Bundesgebiet seit dem 3.10.1990.

Spezialhandel

2.4 Index der tatsächlichen Werte, des Volumens und der Durchschnittswerte nach Warengruppen der Ernährungswirtschaft und der Gewerblichen Wirtschaft; Austauschverhältnis*)

1980 = 100

2.4.1 Insgesamt

Jahr Monat	Ausfuhr												Aus- tauschver- hältnis ²⁾
	Ins- gesamt ¹⁾	Ernährungswirtschaft					Gewerbliche Wirtschaft						
		zusammen	Lebende Tiere	Nahrungsmittel tierischen pflanzlichen Ursprungs	Genußmittel	zusammen	Rohstoffe	Halbwaren	Fertigwaren				
									zusammen	Vor- erzeugnisse	End- erzeugnisse		
Index der tatsächlichen Werte													
1993 MD	176,0	183,5	141,3	153,3	207,0	210,8	171,9	84,4	100,2	181,4	144,0	191,6	
1994 MD ³⁾	193,6	196,6	175,1	147,6	229,1	247,1	191,4	103,1	113,2	201,6	163,3	212,1	
1995 MD ³⁾	203,8	193,8	157,3	148,4	225,8	238,2	202,3	101,4	115,7	213,6	178,4	223,3	
Jan./Mai 1993 MD	172,8	172,2	x	x	x	x	166,8	83,2	96,5	176,1	139,9	186,0	
Jan./Mai 1994 MD ³⁾	186,8	189,0	x	x	x	x	183,8	97,9	108,3	193,7	155,9	204,0	
Jan./Mai 1995 MD ³⁾	200,0	181,1	x	x	x	x	198,6	100,0	116,0	209,5	178,9	217,9	
Jan./Mai 1996 MD ^{3) 4)}	212,4	201,1	x	x	x	x	209,7	99,3	114,5	222,2	179,0	234,0	
1995 ³⁾													
Mai	209,7	180,8	x	x	x	x	209,3	102,4	120,0	221,1	193,2	228,8	
Juni	213,2	201,1	x	x	x	x	213,0	110,2	116,4	225,4	207,7	230,3	
Juli	193,6	189,2	x	x	x	x	191,0	97,1	109,4	201,7	171,9	209,9	
August	186,9	186,5	x	x	x	x	183,2	89,5	105,2	193,5	162,7	201,9	
September	207,6	218,3	x	x	x	x	204,1	119,6	121,1	214,8	178,0	224,8	
Oktober	216,9	211,8	x	x	x	x	215,5	108,7	126,8	227,3	185,4	238,7	
November	220,0	201,1	x	x	x	x	220,5	104,0	119,0	233,9	181,0	248,3	
Dezember	207,2	211,5	x	x	x	x	206,6	88,1	109,9	219,4	159,3	235,8	
1996 ^{3) 4)}													
Januar	203,9	220,5	x	x	x	x	199,6	102,6	112,5	211,0	173,0	221,3	
Februar	209,4	187,8	x	x	x	x	207,3	88,1	109,5	220,3	170,0	234,0	
März	216,6	206,9	x	x	x	x	213,8	94,4	109,6	227,4	175,0	241,8	
April	217,3	206,3	x	x	x	x	214,5	99,8	115,2	227,6	185,4	239,1	
Mai	214,9	184,0	x	x	x	x	213,4	111,7	125,7	224,9	191,8	233,9	
Index des Volumens ⁵⁾													
1993 MD	157,6	201,6	197,4	147,5	246,0	227,5	152,3	102,8	135,1	155,3	157,2	154,7	93,2
1994 MD ³⁾	175,2	215,9	215,1	148,8	268,4	255,1	171,3	122,4	149,5	174,8	179,9	173,4	96,3
1995 MD ³⁾	180,1	209,2	210,3	146,6	267,0	219,2	176,9	109,2	145,1	181,8	182,7	181,6	99,7
Jan./Mai 1993 MD	154,1	184,3	x	x	x	x	147,8	98,0	129,6	150,8	149,2	151,3	92,3
Jan./Mai 1994 MD ³⁾	168,7	207,8	x	x	x	x	164,2	119,5	142,3	167,6	171,8	166,4	95,7
Jan./Mai 1995 MD ³⁾	177,0	187,3	x	x	x	x	174,7	108,6	142,5	179,6	184,1	178,3	99,2
Jan./Mai 1996 MD ^{3) 4)}	189,3	217,4	x	x	x	x	185,3	119,6	144,1	191,1	188,3	191,9	99,5
1995 ³⁾													
Mai	186,6	190,5	x	x	x	x	184,9	111,3	148,6	190,4	195,7	189,0	99,9
Juni	190,5	219,9	x	x	x	x	188,3	106,9	144,1	194,8	212,8	189,9	103,6
Juli	169,4	202,0	x	x	x	x	165,4	99,3	142,7	169,3	174,4	168,0	95,2
August	164,8	208,7	x	x	x	x	159,4	94,6	129,1	164,1	165,6	163,7	98,8
September	186,0	241,3	x	x	x	x	180,8	129,0	157,3	184,4	183,3	184,7	102,1
Oktober	190,6	232,9	x	x	x	x	187,1	118,0	160,5	191,4	187,5	192,5	100,4
November	195,9	229,7	x	x	x	x	193,7	116,9	151,1	200,0	185,3	204,0	103,7
Dezember	178,3	238,9	x	x	x	x	174,8	102,6	144,4	179,7	162,8	184,3	95,4
1996 ^{3) 4)}													
Januar	182,4	243,0	x	x	x	x	176,4	114,2	141,3	181,5	180,2	181,9	92,6
Februar	184,8	202,9	x	x	x	x	181,4	102,0	134,7	188,2	179,3	190,6	101,0
März	191,1	221,5	x	x	x	x	187,0	112,1	136,0	194,1	184,0	196,8	97,6
April	193,7	220,6	x	x	x	x	189,7	116,2	145,5	196,0	195,0	196,3	102,0
Mai	194,5	198,8	x	x	x	x	191,8	153,4	163,1	195,7	203,0	193,7	104,6
Index der Durchschnittswerte ⁵⁾													
1993 MD	111,7	91,0	71,6	103,9	84,1	92,7	112,9	82,0	74,2	116,8	91,6	123,8	115,6
1994 MD ³⁾	110,5	91,1	81,4	99,2	85,3	96,9	111,7	84,2	75,7	115,4	90,7	122,3	113,1
1995 MD ³⁾	113,2	92,6	74,8	101,3	84,6	108,7	114,3	92,9	79,7	117,5	97,6	123,0	112,3
Jan./Mai 1993 MD	112,1	93,4	x	x	x	x	112,9	84,9	74,4	116,8	93,8	123,0	115,8
Jan./Mai 1994 MD ³⁾	110,8	91,0	x	x	x	x	111,9	81,9	76,1	115,6	90,7	122,6	113,6
Jan./Mai 1995 MD ³⁾	113,0	96,7	x	x	x	x	113,7	92,1	81,4	116,7	97,2	122,2	112,1
Jan./Mai 1996 MD ^{3) 4)}	112,2	92,5	x	x	x	x	113,2	83,1	79,5	116,3	95,1	122,0	111,9
1995 ³⁾													
Mai	112,3	94,9	x	x	x	x	113,2	92,0	80,8	116,1	98,7	121,0	113,2
Juni	111,9	91,5	x	x	x	x	113,1	103,1	80,8	115,7	97,6	121,3	109,6
Juli	114,3	93,6	x	x	x	x	115,5	97,9	76,6	119,1	98,6	124,9	114,9
August	113,4	89,3	x	x	x	x	114,9	94,6	81,5	117,9	98,2	123,4	114,1
September	111,6	90,5	x	x	x	x	112,9	92,7	77,0	116,5	97,1	121,7	109,8
Oktober	113,8	91,0	x	x	x	x	115,2	92,1	79,0	118,7	98,9	124,0	112,0
November	112,3	87,6	x	x	x	x	113,8	89,0	78,7	117,0	97,7	121,7	111,5
Dezember	116,2	88,5	x	x	x	x	118,2	85,8	76,1	122,1	97,9	128,0	115,5
1996 ^{3) 4)}													
Januar	111,8	90,7	x	x	x	x	113,2	89,9	79,7	116,2	96,0	121,7	115,3
Februar	113,3	92,6	x	x	x	x	114,2	86,4	81,3	117,1	94,8	122,8	112,6
März	113,3	93,4	x	x	x	x	114,3	84,2	80,6	117,2	95,1	122,9	111,6
April	112,2	93,5	x	x	x	x	113,1	85,9	79,2	116,1	95,1	121,8	109,7
Mai	110,5	92,6	x	x	x	x	111,2	72,8	77,1	114,9	94,5	120,7	110,1

* Die Ergebnisse vor 1996 beziehen sich auf das frühere Bundesgebiet vor dem 3.10.1990. Die Ergebnisse ab 1996 beziehen sich auf das Bundesgebiet seit dem 3.10.1990.

1) Rückwaren und Ersatzlieferungen sind nicht in den einzelnen Warengruppen, sondern nur in der Gesamtausfuhr enthalten. - Siehe S. 4, Abschnitt 2.5. - 2) Index der Ausfuhr in % des Index der Einfuhr. - 3) Einschl. nicht aufgliederbares Intrahandelsergebnis; siehe auch Vorbemerkung S. 6, Abschnitt 4. - 4) Ab 1996 einschl. Zuschätzung für Befreiungen (siehe S. 6). - 5) Siehe S. 5, Abschnitt 2.9.

Spezialhandel

2.4 Index der tatsächlichen Werte, des Volumens und der Durchschnittswerte nach Warengruppen der Ernährungswirtschaft und der Gewerblichen Wirtschaft; Austauschverhältnis*)

1980 = 100

2.4.2 EU-Länder **)

Jahr Monat	Einfuhr											
	Ins- gesamt 1)	Ernährungswirtschaft					Gewerbliche Wirtschaft					
		zusammen	Lebende Tiere	Nahrungsmittel		Genußmittel	zusammen	Rohstoffe	Halbwaren	Fertigwaren		
				tierischen Ursprungs	pflanzlichen Ursprungs					zusammen	Vor- erzeugnisse	End- erzeugnisse
Index der tatsächlichen Werte												
1993 MD	156,5	153,5	70,7	156,1	150,3	185,4	145,4	62,6	81,7	172,8	132,7	188,7
1994 MD	166,6	167,6	93,8	168,4	165,7	195,3	160,5	62,3	83,9	193,2	154,6	208,6
1995 MD	170,9	162,5	94,8	161,3	160,4	197,9	164,7	62,9	87,8	198,0	169,5	209,3
Jan./Mai 1993 MD	158,3	146,2	59,1	145,6	145,7	175,0	145,3	63,3	79,8	173,1	129,9	190,3
Jan./Mai 1994 MD	162,0	158,8	87,3	155,5	161,3	174,6	155,1	64,2	84,6	185,3	143,5	202,1
Jan./Mai 1995 MD	170,9	157,0	82,5	158,4	156,6	174,8	165,3	66,5	89,7	197,8	172,1	208,0
Jan./Mai 1996 MD	177,5	167,8	149,1	160,8	168,6	193,2	169,2	60,7	93,7	202,7	155,6	221,5
1995												
Mai	175,7	173,2	84,0	171,4	177,0	181,0	166,9	72,6	93,8	198,2	174,0	207,9
Juni	178,5	175,0	102,1	171,5	172,8	220,4	173,5	67,5	89,7	209,2	192,0	216,1
Juli	167,8	158,5	97,2	144,3	163,2	198,1	162,1	70,0	82,0	195,3	175,3	203,3
August	148,7	159,1	81,9	161,2	158,9	172,8	137,1	61,2	70,6	164,6	148,2	171,2
September	171,3	158,8	135,3	152,4	160,3	179,4	164,0	62,8	85,0	197,7	163,1	211,5
Oktober	180,4	182,1	122,7	166,6	186,3	229,1	173,4	57,3	88,5	210,5	177,0	223,8
November	172,8	150,0	80,7	151,0	145,8	190,7	169,1	51,6	88,9	204,9	158,3	223,5
Dezember	176,6	181,7	105,7	196,2	154,9	309,8	171,1	51,3	100,2	204,4	158,7	222,6
1996												
Januar	184,0	165,8	145,0	152,7	164,9	224,0	176,6	75,1	105,7	208,0	159,8	227,2
Februar	164,9	150,9	141,8	154,7	144,9	175,1	157,9	52,8	81,4	191,3	140,8	211,4
März	184,8	165,3	140,2	169,9	158,8	194,8	177,3	60,5	99,6	212,3	160,7	232,9
April	182,3	185,0	167,3	165,2	195,7	198,0	172,2	45,5	91,6	209,0	157,8	229,4
Mai	171,5	172,0	151,4	161,6	178,8	174,0	162,3	69,4	90,2	193,1	158,7	206,9
Index des Volumens 2)												
1993 MD	161,7	163,9	90,4	175,0	162,4	151,8	150,9	115,9	119,8	163,6	146,5	170,5
1994 MD	171,4	186,6	120,0	196,9	187,4	162,1	163,5	116,7	121,4	180,8	170,9	184,7
1995 MD	170,8	171,6	127,1	181,9	170,0	155,9	163,9	115,6	123,6	180,8	171,5	184,5
Jan./Mai 1993 MD	161,8	156,8	71,2	163,2	159,2	141,9	149,1	110,5	113,9	163,4	142,6	171,7
Jan./Mai 1994 MD	167,8	180,1	116,6	185,2	185,5	146,0	159,0	125,6	122,1	173,4	162,8	177,7
Jan./Mai 1995 MD	171,0	167,1	105,5	178,9	168,0	135,3	164,6	120,7	125,5	180,7	174,9	183,0
Jan./Mai 1996 MD	176,9	177,0	180,2	180,3	178,6	154,1	168,3	106,0	132,8	185,1	164,5	193,4
1995												
Mai	179,7	186,9	101,3	193,9	193,5	145,0	170,2	131,9	141,7	182,5	172,5	186,5
Juni	178,1	183,0	157,3	193,3	178,9	176,8	172,4	118,3	127,1	191,4	189,8	192,0
Juli	170,2	166,7	182,6	169,1	165,9	158,8	164,1	136,2	121,6	179,6	173,6	182,0
August	150,0	169,7	101,7	184,2	168,3	143,2	137,7	117,8	98,6	151,3	150,4	151,7
September	171,2	169,1	165,9	173,6	171,4	139,4	163,2	113,6	117,7	181,7	167,7	187,3
Oktober	179,7	188,0	142,0	182,7	193,9	183,4	172,6	107,2	129,3	192,1	180,3	196,8
November	171,4	161,2	123,0	169,6	158,6	155,8	166,5	98,3	124,3	186,0	160,2	196,3
Dezember	173,5	186,5	125,0	216,2	163,0	236,5	167,4	92,7	137,8	183,7	161,6	192,6
1996												
Januar	189,5	175,8	208,2	176,5	172,4	185,5	182,4	143,2	161,8	192,4	165,6	203,2
Februar	161,9	153,0	167,6	172,5	144,2	131,2	155,3	95,9	112,3	174,1	148,3	184,4
März	182,7	172,1	171,4	189,8	164,5	153,4	175,2	103,4	136,2	194,1	172,3	202,8
April	178,6	199,4	191,9	187,2	212,9	164,7	167,0	71,4	127,4	188,4	167,6	196,7
Mai	171,6	184,5	161,9	175,5	199,1	135,5	161,5	116,1	126,3	176,6	168,9	179,7
Index der Durchschnittswerte 2)												
1993 MD	96,7	93,6	78,2	89,2	92,5	122,1	96,4	54,0	68,2	105,6	90,6	110,7
1994 MD	97,2	89,8	78,1	85,5	88,4	120,5	98,1	53,4	69,1	106,9	90,4	112,9
1995 MD	100,1	94,7	74,6	88,6	94,4	126,9	100,5	54,3	71,0	109,5	98,8	113,5
Jan./Mai 1993 MD	97,8	93,3	82,9	89,2	91,5	123,3	97,5	57,3	70,0	105,9	91,0	110,8
Jan./Mai 1994 MD	96,5	88,1	74,9	84,0	87,0	119,5	97,5	51,1	69,3	106,9	88,1	113,7
Jan./Mai 1995 MD	99,9	94,0	78,2	88,5	93,2	129,2	100,4	55,1	71,5	109,4	98,4	113,6
Jan./Mai 1996 MD	100,4	94,8	82,8	89,2	94,4	125,4	100,6	57,2	70,6	109,5	94,5	114,6
1995												
Mai	97,8	92,7	83,0	88,4	91,5	124,9	98,1	55,1	66,2	108,6	100,9	111,4
Juni	100,2	95,6	64,9	88,8	96,6	124,7	100,7	57,1	70,6	109,3	101,2	112,5
Juli	98,6	95,0	53,3	85,4	98,4	124,7	98,8	51,4	67,4	108,7	101,0	111,7
August	99,1	93,8	80,6	87,5	94,5	120,7	99,6	52,0	71,6	108,8	98,5	112,9
September	100,1	93,9	81,5	87,8	93,5	128,7	100,5	55,3	72,2	108,8	97,3	113,0
Oktober	100,3	96,9	86,4	91,2	96,0	124,9	100,5	53,5	68,4	109,6	98,2	113,8
November	100,8	93,1	65,6	89,0	91,9	122,4	101,6	52,5	71,5	110,2	98,8	113,9
Dezember	101,8	97,4	84,5	90,7	95,1	131,0	102,2	55,3	72,7	111,2	98,2	115,6
1996												
Januar	97,1	94,3	69,6	86,5	95,7	120,8	96,8	52,4	65,3	108,1	96,5	111,8
Februar	101,9	98,6	84,6	89,7	100,5	133,4	101,7	55,1	72,5	109,9	94,9	114,7
März	101,2	96,1	81,8	89,5	96,5	127,0	101,2	58,4	73,1	109,4	93,3	114,8
April	102,0	92,8	87,2	88,3	91,9	120,3	103,1	63,7	71,9	110,9	94,2	116,6
Mai	99,9	93,2	93,5	92,1	89,8	128,4	100,5	59,8	71,4	109,3	94,0	115,1

*) Die Ergebnisse vor 1996 beziehen sich auf das frühere Bundesgebiet vor dem 3.10.1990. Die Ergebnisse ab 1996 beziehen sich auf das Bundesgebiet seit dem 3.10.1990.

**) Ursprungsländer (ohne Portugal, Spanien, Schweden, Finnland und Österreich).

1) Rückwaren und Ersatzlieferungen sind nicht in den einzelnen Warengruppen, sondern nur in der Gesamteinfuhr enthalten. - Siehe S. 4, Abschnitt 2.5. - 2) Siehe S. 5, Abschnitt 2.9.

Spezialhandel

2.4 Index der tatsächlichen Werte, des Volumens und der Durchschnittswerte nach Warengruppen der Ernährungswirtschaft und der Gewerblichen Wirtschaft; Austauschverhältnis*)

1980 = 100

2.4.2 EU-Länder **)

Jahr Monat	Ausfuhr												Aus- tauschver- hältnis 2)
	Ins- gesamt 1)	Ernährungswirtschaft					Gewerbliche Wirtschaft						
		zusammen	Lebende Tiere	Nahrungsmittel tierschen pflanzlichen Ursprungs	Getreidemittel	zusammen	Rohstoffe	Halbwaren	Fertigwaren				
								zusammen	Vor- erzeugnisse	End- erzeugnisse			
Index der tatsächlichen Werte													
1993 MD	165,6	179,1	101,3	161,5	207,9	190,9	157,3	66,7	87,9	169,8	139,5	178,6	.
1994 MD	180,0	187,6	140,7	156,2	227,7	207,9	175,0	84,4	100,9	188,2	160,9	196,2	.
1995 MD	184,1	176,6	101,0	149,5	216,3	191,7	181,1	81,0	102,0	195,2	172,8	201,8	.
Jan./Mai 1993 MD	169,0	170,4	x	x	x	x	157,2	66,1	88,3	169,7	138,8	178,7	.
Jan./Mai 1994 MD	178,1	178,9	x	x	x	x	172,2	81,0	97,8	185,4	156,1	193,9	.
Jan./Mai 1995 MD	183,5	167,5	x	x	x	x	180,5	80,6	104,7	194,3	176,4	199,5	.
Jan./Mai 1996 MD	188,8	177,7	x	x	x	x	184,4	78,7	98,3	199,7	171,0	208,1	.
1995													
Mai	187,1	163,0	x	x	x	x	185,3	84,0	106,2	199,6	186,2	203,4	.
Juni	201,5	186,0	x	x	x	x	200,7	87,3	108,4	217,2	212,7	218,5	.
Juli	172,8	174,9	x	x	x	x	167,8	76,0	92,5	181,1	159,8	187,3	.
August	161,7	168,8	x	x	x	x	154,9	70,9	92,8	166,2	151,4	170,5	.
September	194,7	206,6	x	x	x	x	189,1	102,7	112,5	202,5	179,4	209,2	.
Oktober	197,9	198,0	x	x	x	x	194,9	88,4	110,0	210,1	180,6	218,7	.
November	187,0	167,7	x	x	x	x	187,2	78,4	94,7	203,5	163,7	215,1	.
Dezember	176,6	178,9	x	x	x	x	175,5	65,3	89,8	190,9	144,5	204,5	.
1996													
Januar	192,0	203,7	x	x	x	x	185,7	83,2	101,4	200,7	173,0	208,7	.
Februar	184,3	158,0	x	x	x	x	181,1	65,2	91,4	197,3	160,5	208,0	.
März	192,0	177,7	x	x	x	x	187,8	72,1	92,6	204,7	165,9	216,0	.
April	193,4	183,8	x	x	x	x	188,8	82,0	99,4	204,6	176,9	212,7	.
Mai	182,5	165,3	x	x	x	x	178,7	90,9	106,7	191,5	178,9	195,1	.
Index des Volumens 3)													
1993 MD	150,3	183,8	95,4	149,1	237,3	194,1	142,1	79,3	119,0	147,4	159,1	144,1	92,9
1994 MD	162,9	196,1	131,1	152,9	260,3	200,4	157,0	99,4	134,7	162,1	182,0	156,2	95,0
1995 MD	160,6	183,4	103,3	145,4	254,4	156,6	156,2	87,0	125,7	162,7	178,5	158,1	94,0
Jan./Mai 1993 MD	152,1	170,2	x	x	x	x	141,6	74,3	118,5	147,1	153,3	145,3	94,0
Jan./Mai 1994 MD	161,4	187,5	x	x	x	x	154,9	98,5	130,6	160,1	178,0	154,9	96,2
Jan./Mai 1995 MD	161,5	168,4	x	x	x	x	157,8	87,9	128,2	164,2	182,9	158,7	94,4
Jan./Mai 1996 MD	164,7	188,2	x	x	x	x	159,0	93,6	120,5	166,5	179,6	162,7	93,1
1995													
Mai	167,8	165,6	x	x	x	x	165,2	94,7	134,5	171,8	191,4	166,0	93,4
Juni	178,4	192,0	x	x	x	x	176,0	82,9	132,1	185,2	222,0	174,5	100,2
Juli	148,4	175,1	x	x	x	x	142,6	75,0	116,4	148,5	165,9	143,4	87,2
August	142,2	182,8	x	x	x	x	134,3	77,9	111,1	139,4	154,8	134,9	94,8
September	173,2	220,2	x	x	x	x	166,0	112,2	146,5	170,5	183,7	166,6	101,2
Oktober	169,5	211,2	x	x	x	x	164,2	92,5	133,9	170,8	182,9	167,3	94,3
November	162,2	183,1	x	x	x	x	159,8	86,5	112,8	168,7	167,8	168,9	94,6
Dezember	146,4	194,2	x	x	x	x	142,2	77,5	114,6	148,2	150,0	147,7	84,4
1996													
Januar	168,3	218,6	x	x	x	x	160,4	89,0	124,8	167,7	179,5	164,2	88,8
Februar	158,5	165,9	x	x	x	x	154,2	73,7	108,8	163,1	169,0	161,4	97,9
März	165,5	184,9	x	x	x	x	160,2	84,9	112,1	169,3	174,0	167,9	90,6
April	169,0	194,3	x	x	x	x	163,1	93,0	122,0	171,1	185,9	166,8	94,6
Mai	162,3	177,5	x	x	x	x	157,3	127,4	134,9	161,3	189,6	153,1	94,6
Index der Durchschnittswerte 3)													
1993 MD	110,1	97,4	106,1	108,3	87,6	98,3	110,6	84,0	73,9	115,2	87,7	124,0	113,9
1994 MD	110,5	95,7	107,4	102,1	87,5	103,7	111,5	84,9	74,9	116,1	88,4	125,6	113,8
1995 MD	114,6	96,3	97,7	102,8	85,1	122,4	115,9	93,1	81,2	120,0	96,8	127,6	114,5
Jan./Mai 1993 MD	111,1	100,1	x	x	x	x	111,0	89,1	74,5	115,4	90,5	123,1	113,6
Jan./Mai 1994 MD	110,3	95,4	x	x	x	x	111,2	82,3	74,8	115,8	87,7	125,2	114,3
Jan./Mai 1995 MD	113,7	99,5	x	x	x	x	114,4	91,7	81,7	118,3	96,4	125,7	113,8
Jan./Mai 1996 MD	114,6	94,4	x	x	x	x	116,0	84,1	81,6	120,0	95,2	127,9	114,1
1995													
Mai	111,5	98,5	x	x	x	x	112,2	88,6	79,0	116,2	97,3	122,5	114,0
Juni	112,9	96,9	x	x	x	x	114,1	105,3	82,0	117,3	95,8	125,2	112,7
Juli	116,5	99,9	x	x	x	x	117,6	101,3	79,5	122,0	96,3	130,6	118,2
August	113,7	92,3	x	x	x	x	115,3	91,0	83,5	119,2	97,8	126,4	114,7
September	112,4	93,8	x	x	x	x	113,9	91,5	76,8	118,7	97,7	125,5	112,3
Oktober	116,8	93,7	x	x	x	x	118,7	95,6	82,1	123,0	98,7	130,7	116,5
November	115,3	91,6	x	x	x	x	117,2	90,6	83,9	120,7	97,6	127,3	114,4
Dezember	120,6	92,1	x	x	x	x	123,4	84,2	78,4	128,8	96,3	138,4	118,5
1996													
Januar	114,1	93,2	x	x	x	x	115,8	93,5	81,2	119,7	96,3	127,1	117,5
Februar	116,2	95,3	x	x	x	x	117,5	88,6	84,0	120,9	94,9	128,9	114,0
März	116,0	96,1	x	x	x	x	117,3	84,9	82,6	120,9	95,3	128,7	114,6
April	114,5	94,6	x	x	x	x	115,8	88,2	81,5	119,6	95,2	127,5	112,3
Mai	112,4	93,1	x	x	x	x	113,6	71,3	79,1	118,7	94,4	127,5	112,5

*) Die Ergebnisse vor 1996 beziehen sich auf das frühere Bundesgebiet vor dem 3.10.1990. Die Ergebnisse ab 1996 beziehen sich auf das Bundesgebiet seit dem 3.10.1990. -
1) Bestimmungsländer (ohne Portugal, Spanien, Schweden, Finnland und Österreich).

2) Rückwaren und Ersatzlieferungen sind nicht in den einzelnen Warengruppen, sondern nur in der Gesamtausfuhr enthalten - Siehe S. 4, Abschnitt 2.5. - 2) Index der Ausfuhr in % des Index der Einfuhr. - 3) Siehe S. 5, Abschnitt 2.9.

Spezialhandel

2.4 Index der tatsächlichen Werte, des Volumens und der Durchschnittswerte nach Warengruppen der Ernährungswirtschaft und der Gewerblichen Wirtschaft; Austauschverhältnis*)

1980 = 100

2.4.3 Drittländer**)

Jahr Monat	Einfuhr											
	Ins- gesamt 1)	Ernährungswirtschaft					Gewerbliche Wirtschaft					
		zusammen	Lebende Tiere	Nahrungsmittel tierischen pflanzlichen Ursprungs		Genußmittel	zusammen	Rohstoffe	Halbwaren	Fertigwaren		
									zusammen	Vor- erzeugnisse	End- erzeugnisse	
Index der tatsächlichen Werte												
1993 MD	169,5	115,3	132,3	181,0	110,8	91,1	175,0	48,5	85,4	290,4	173,6	324,4
1994 MD	187,4	132,3	125,0	203,9	124,7	114,2	192,8	52,4	97,5	319,3	197,7	354,6
1995 MD	192,1	132,0	83,0	195,4	120,8	129,7	197,6	47,5	106,6	328,4	207,8	363,4
Jan./Mai 1993 MD	164,7	113,0	127,6	154,9	113,0	89,6	170,3	48,1	85,2	281,1	172,5	312,7
Jan./Mai 1994 MD	180,6	128,0	125,0	180,9	128,5	97,1	185,7	49,1	88,7	310,4	190,0	345,4
Jan./Mai 1995 MD	187,6	130,5	72,8	174,3	122,1	131,2	192,6	48,5	106,5	317,8	207,1	349,9
Jan./Mai 1996 MD	202,7	138,0	89,4	199,3	135,5	112,2	208,0	54,9	107,5	344,4	198,5	386,8
1995												
Mai	193,9	130,7	77,7	182,5	123,2	124,4	198,4	50,2	115,4	324,8	216,1	356,4
Juni	195,9	132,0	125,4	199,5	119,1	131,3	201,7	46,4	110,4	335,9	220,7	369,4
Juli	185,3	127,8	82,2	194,3	118,4	118,6	190,1	43,9	105,1	316,1	214,3	345,6
August	180,9	117,7	63,3	187,3	97,4	137,5	186,9	47,4	103,1	308,0	199,5	339,5
September	197,3	128,5	67,9	215,5	112,8	125,9	203,5	47,0	105,9	341,0	206,6	380,0
Oktober	204,0	136,7	70,5	217,9	125,3	125,2	210,4	48,4	106,1	354,0	218,1	393,4
November	205,9	137,1	110,3	231,5	118,6	137,6	212,5	44,5	110,8	358,8	199,7	405,0
Dezember	198,0	152,3	112,0	227,3	147,7	124,7	202,7	49,4	106,2	337,7	198,9	378,1
1996												
Januar	197,1	141,7	112,0	196,9	142,8	108,5	201,5	51,9	107,2	333,4	204,6	370,8
Februar	200,7	129,8	63,3	180,4	128,4	107,0	205,3	51,1	105,8	342,2	185,4	387,7
März	210,6	140,5	94,2	217,1	131,7	123,9	217,2	56,4	108,7	361,7	200,9	408,4
April	204,9	139,9	98,4	210,0	139,9	101,7	211,5	55,7	106,0	351,6	199,1	395,9
Mai	200,2	138,3	79,1	191,9	134,7	120,2	204,3	59,6	109,6	333,3	202,6	371,2
Index des Volumens 2)												
1993 MD	175,7	150,9	190,2	197,2	138,8	158,2	177,7	92,6	121,2	253,9	202,1	268,9
1994 MD	191,2	160,2	180,4	233,0	146,6	157,8	194,0	105,2	133,3	274,1	231,0	286,6
1995 MD	189,5	155,1	119,3	223,4	144,1	148,9	192,1	94,2	131,4	278,0	229,6	292,1
Jan./Mai 1993 MD	171,6	148,5	181,2	162,7	141,3	160,2	173,9	88,1	120,2	249,3	199,3	263,8
Jan./Mai 1994 MD	183,6	154,2	187,0	202,0	145,3	151,8	186,1	100,2	123,6	265,2	225,1	276,9
Jan./Mai 1995 MD	184,9	150,5	117,5	196,2	144,5	142,5	187,5	93,4	132,4	268,7	229,0	280,2
Jan./Mai 1996 MD	202,1	160,8	123,6	227,9	149,4	156,5	205,1	100,7	139,2	297,0	224,9	318,0
1995												
Mai	193,0	157,4	146,6	209,4	153,1	140,9	194,6	95,4	143,5	277,4	237,0	289,2
Juni	188,9	152,7	165,7	218,5	140,5	150,3	191,7	88,8	135,0	279,1	240,3	290,4
Juli	184,9	156,8	133,0	227,5	150,8	135,0	186,5	91,8	127,2	269,8	235,2	279,9
August	181,6	141,9	83,4	216,6	120,7	161,4	185,0	99,2	123,7	263,3	220,3	275,8
September	191,9	152,2	105,4	235,4	137,9	147,4	194,9	94,5	124,8	286,0	222,3	304,5
Oktober	198,8	161,1	84,2	243,3	149,8	149,2	201,9	101,8	130,7	293,3	244,2	307,6
November	204,5	162,5	140,4	273,8	136,8	173,6	208,2	89,3	136,8	311,5	219,4	338,3
Dezember	198,6	181,8	132,5	285,5	170,4	157,5	200,0	97,6	136,6	289,9	228,0	307,8
1996												
Januar	203,4	164,5	143,7	217,6	160,5	146,6	206,2	100,5	138,0	300,0	231,7	319,9
Februar	201,4	148,9	101,1	200,9	139,3	148,1	204,5	98,5	135,2	298,9	208,6	325,2
März	207,2	164,9	124,2	251,0	143,2	179,3	210,8	102,0	140,9	307,2	224,8	331,2
April	199,9	164,0	135,8	239,3	155,7	146,3	203,3	97,0	138,1	296,2	233,1	314,6
Mai	198,8	161,7	113,3	230,4	148,4	162,4	200,5	105,8	143,7	282,8	226,5	299,1
Index der Durchschnittswerte 2)												
1993 MD	96,5	76,4	69,5	91,8	79,8	57,6	98,5	52,3	70,4	114,4	85,9	120,6
1994 MD	98,0	82,6	69,3	87,5	85,1	72,4	99,4	49,8	73,1	116,5	85,6	123,7
1995 MD	101,4	85,1	69,5	87,5	83,8	87,1	102,8	50,4	81,2	118,1	90,5	124,4
Jan./Mai 1993 MD	96,0	76,1	70,4	95,2	80,0	55,9	97,9	54,6	70,9	112,8	86,6	118,5
Jan./Mai 1994 MD	98,4	83,0	66,8	89,5	88,4	64,0	99,8	49,0	71,8	117,0	84,4	124,7
Jan./Mai 1995 MD	101,5	86,7	62,0	88,9	84,5	92,0	102,7	51,9	80,4	118,3	90,5	124,9
Jan./Mai 1996 MD	100,3	85,8	72,3	87,4	90,7	71,7	101,4	54,5	77,2	116,0	88,3	121,6
1995												
Mai	100,4	83,0	53,0	87,2	80,4	88,3	101,9	52,6	80,4	117,1	91,2	123,2
Juni	103,7	86,5	75,7	91,3	84,8	87,3	105,2	52,2	81,8	120,3	91,8	127,2
Juli	100,2	81,5	61,8	85,4	78,5	87,9	101,9	47,8	82,6	117,1	91,1	123,5
August	99,6	83,0	76,0	86,5	80,7	85,2	101,0	47,8	83,3	117,0	90,6	123,1
September	102,8	84,4	64,4	91,6	81,8	85,5	104,4	49,7	84,8	119,2	92,9	124,8
Oktober	102,6	84,8	83,8	89,5	83,6	83,9	104,2	47,6	81,1	120,7	89,3	127,9
November	100,7	84,4	78,6	84,6	86,7	79,3	102,1	49,9	81,0	115,2	91,0	119,7
Dezember	99,7	83,8	84,5	79,6	86,7	79,2	101,3	50,6	77,7	116,5	87,2	122,8
1996												
Januar	96,9	86,1	77,9	90,5	89,0	74,0	97,7	51,6	77,6	111,1	88,3	115,9
Februar	99,7	87,2	62,6	89,8	92,2	72,2	100,4	51,9	78,2	114,5	88,9	119,2
März	101,7	85,2	75,8	86,5	92,0	69,1	103,0	55,3	77,2	117,7	89,4	123,3
April	102,5	85,3	72,5	87,8	89,9	69,5	104,0	57,4	76,7	118,7	85,4	125,9
Mai	100,7	85,5	69,8	83,3	90,7	74,0	101,9	56,3	76,3	117,9	89,5	124,1

*) Die Ergebnisse vor 1996 beziehen sich auf das frühere Bundesgebiet vor dem 3.10.1990. Die Ergebnisse ab 1996 beziehen sich auf das Bundesgebiet seit dem 3.10.1990.

**) Ursprungsländer (einschl. Portugal, Spanien, Schweden, Finnland, Österreich, Polargebiete, Schiffs- und Luftfahrzeugbedarf und Nicht ermittelte Länder und Gebiete).

1) Rückwaren und Ersatzlieferungen sind nicht in den einzelnen Warengruppen, sondern nur in der Gesamteinfuhr enthalten. - Siehe S. 4, Abschnitt 2.5. - 2) Siehe S. 5, Abschnitt 2.9.

Spezialhandel

2.4 Index der tatsächlichen Werte, des Volumens und der Durchschnittswerte nach Warengruppen der Ernährungswirtschaft und der Gewerblichen Wirtschaft; Austauschverhältnis*)

1980 = 100
2.4.3 Drittländer**)

Jahr Monat	Ausfuhr												Aus- tausch- verhältnis 2)
	Ins- gesamt 1)	Ernährungswirtschaft					Gewerbliche Wirtschaft						
		zusammen	Lebende Tiere	Nahrungsmittel tierischen Ursprungs	pflanzlichen Ursprungs	Genuß- mittel	zusammen	Rohstoffe	Halbwaren	Fertigwaren			
									zusammen	Vor- erzeugnisse	End- erzeugnisse		
Index der tatsächlichen Werte													
1993 MD	186,0	191,5	444,5	129,7	206,0	241,5	185,5	124,7	118,6	191,5	148,2	202,6	
1994 MD	206,7	213,0	435,1	122,9	230,7	307,5	206,6	145,7	131,8	213,2	165,5	225,5	
1995 MD	222,7	225,1	584,3	145,3	237,2	309,9	221,9	148,1	136,2	229,6	183,6	241,4	
Jan./Mai 1993 MD	176,5	175,4	x	x	x	x	175,8	122,2	108,8	181,7	141,0	192,2	
Jan./Mai 1994 MD	195,2	207,3	x	x	x	x	194,6	136,3	124,2	200,9	155,6	212,5	
Jan./Mai 1995 MD	215,9	205,9	x	x	x	x	215,4	144,5	133,0	222,8	181,2	233,5	
Jan./Mai 1996 MD	235,2	243,8	x	x	x	x	233,2	146,4	139,0	241,7	186,7	255,8	
1995													
Mai	231,4	213,4	x	x	x	x	231,6	144,5	140,8	239,8	199,8	250,1	
Juni	224,5	228,7	x	x	x	x	224,3	162,4	128,5	232,6	202,8	240,2	
Juli	213,6	215,2	x	x	x	x	212,6	145,4	134,8	219,5	183,4	228,8	
August	211,2	218,6	x	x	x	x	209,5	132,1	123,9	217,2	173,4	228,5	
September	219,9	239,6	x	x	x	x	218,1	157,9	134,1	225,5	176,7	238,0	
Oktober	235,3	237,1	x	x	x	x	234,6	155,0	152,0	242,1	190,1	255,5	
November	251,8	262,0	x	x	x	x	251,5	162,2	155,4	260,2	197,5	276,3	
Dezember	236,6	270,8	x	x	x	x	235,4	140,1	140,2	244,1	173,5	262,3	
1996													
Januar	215,4	251,2	x	x	x	x	212,5	146,9	129,3	219,9	173,0	231,9	
Februar	233,6	242,1	x	x	x	x	231,6	140,3	136,9	240,2	179,1	255,9	
März	240,3	260,0	x	x	x	x	237,9	145,4	135,2	247,1	183,6	263,5	
April	240,4	247,5	x	x	x	x	238,4	140,4	139,0	247,4	193,5	261,3	
Mai	246,1	218,1	x	x	x	x	245,6	159,1	154,4	253,8	204,1	266,6	
Index des Volumens 3)													
1993 MD	164,5	233,9	970,0	143,1	256,5	278,8	161,8	156,4	159,3	162,0	155,4	163,7	93,6
1994 MD	187,0	251,9	851,4	136,8	278,2	339,3	184,7	174,8	171,7	185,8	177,9	187,8	97,8
1995 MD	198,8	256,1	1 020,3	150,1	282,3	315,6	196,2	159,8	174,3	198,4	186,7	201,4	104,9
Jan./Mai 1993 MD	156,1	210,0	x	x	x	x	153,5	152,1	146,4	154,1	145,3	156,4	91,0
Jan./Mai 1994 MD	175,6	244,8	x	x	x	x	173,0	167,5	159,8	174,1	165,8	176,2	95,6
Jan./Mai 1995 MD	192,1	221,8	x	x	x	x	190,4	155,8	163,8	192,9	185,2	194,9	103,9
Jan./Mai 1996 MD	213,0	270,5	x	x	x	x	209,6	178,8	179,6	212,4	196,6	216,5	105,4
1995													
Mai	204,8	236,1	x	x	x	x	203,3	149,1	169,8	206,6	199,8	208,4	106,1
Juni	202,2	270,7	x	x	x	x	199,7	161,5	162,2	203,1	204,0	202,9	107,0
Juli	189,7	251,1	x	x	x	x	186,6	154,6	182,4	187,4	182,5	188,7	102,6
August	186,5	255,9	x	x	x	x	182,8	132,8	156,0	185,5	176,0	188,0	102,7
September	198,4	279,8	x	x	x	x	194,5	167,1	173,5	196,5	182,9	200,0	103,4
Oktober	210,9	272,4	x	x	x	x	208,2	176,2	200,5	209,3	191,9	213,7	106,1
November	228,3	314,5	x	x	x	x	225,3	186,0	208,7	227,1	202,1	233,5	111,6
Dezember	209,1	320,3	x	x	x	x	205,1	159,8	189,2	207,0	175,0	215,2	105,3
1996													
Januar	195,9	287,5	x	x	x	x	191,3	171,6	166,0	193,5	180,9	196,8	96,3
Februar	210,2	270,4	x	x	x	x	206,8	166,6	173,6	209,9	189,1	215,2	104,4
März	215,8	288,3	x	x	x	x	211,9	174,1	172,0	215,5	193,6	221,2	104,2
April	217,5	268,5	x	x	x	x	214,3	169,1	180,7	217,6	203,7	221,1	108,8
Mai	225,5	237,5	x	x	x	x	223,9	212,5	205,5	225,4	215,7	228,0	113,4
Index der Durchschnittswerte 3)													
1993 MD	113,0	81,8	45,8	90,6	80,3	86,6	114,6	79,7	74,5	118,2	95,4	123,7	117,1
1994 MD	110,6	84,6	51,1	89,9	83,0	90,6	111,9	83,4	76,7	114,8	93,0	120,1	112,8
1995 MD	112,0	87,9	57,3	96,8	84,0	98,2	113,1	92,7	78,1	115,7	98,4	119,9	110,5
Jan./Mai 1993 MD	113,1	83,5	x	x	x	x	114,5	80,3	74,3	117,9	97,0	122,9	117,8
Jan./Mai 1994 MD	111,1	84,7	x	x	x	x	112,5	81,4	77,7	115,4	93,8	120,6	112,9
Jan./Mai 1995 MD	112,4	92,8	x	x	x	x	113,2	92,7	81,2	115,5	97,9	119,8	110,7
Jan./Mai 1996 MD	110,4	90,1	x	x	x	x	111,2	81,9	77,4	113,8	95,0	118,2	110,1
1995													
Mai	113,0	90,4	x	x	x	x	113,9	96,9	82,9	116,1	100,0	120,0	112,5
Juni	111,0	84,5	x	x	x	x	112,3	100,6	79,2	114,5	99,4	118,4	107,0
Juli	112,6	85,7	x	x	x	x	113,9	94,0	73,9	117,1	100,5	121,3	112,4
August	113,3	85,4	x	x	x	x	114,6	99,5	79,4	117,1	98,5	121,5	113,8
September	110,9	85,6	x	x	x	x	112,1	94,5	77,3	114,7	96,6	119,0	107,9
Oktober	111,6	87,0	x	x	x	x	112,7	87,9	75,8	115,7	99,1	119,5	108,8
November	110,3	83,3	x	x	x	x	111,7	87,2	74,5	114,6	97,7	118,3	109,5
Dezember	113,1	84,6	x	x	x	x	114,8	87,7	74,1	118,0	99,1	121,9	113,4
1996													
Januar	110,0	87,4	x	x	x	x	111,1	85,6	77,9	113,6	95,7	117,9	113,5
Februar	111,1	89,5	x	x	x	x	112,0	84,2	78,8	114,4	94,7	118,9	111,4
März	111,4	90,2	x	x	x	x	112,3	83,5	78,6	114,7	94,8	119,1	109,5
April	110,5	92,2	x	x	x	x	111,2	83,0	76,9	113,7	95,0	118,2	107,8
Mai	109,2	91,8	x	x	x	x	109,7	74,9	75,1	112,6	94,6	116,9	108,4

*) Die Ergebnisse vor 1996 beziehen sich auf das frühere Bundesgebiet vor dem 3.10.1990. Die Ergebnisse ab 1996 beziehen sich auf das Bundesgebiet seit dem 3.10.1990.

**) Bestimmungsländer (einschl. Portugal, Spanien, Schweden, Finnland, Österreich, Polargebiete, Schiffs- und Luftfahrzeugbedarf und Nicht ermittelte Länder und Gebiete).

1) Rückwaren und Ersatzlieferungen sind nicht in den einzelnen Warengruppen, sondern nur in der Gesamtausfuhr enthalten. - Siehe S. 4, Abschnitt 2.5. - 2) Index der Ausfuhr in % des Index der Einfuhr. - 3) Siehe S. 5, Abschnitt 2.9.

Spezialhandel
**3 Index der tatsächlichen Werte, des Volumens und der
Durchschnittswerte nach Teilen des SITC-Rev. 3*)**
Einfuhr nach Ländergruppen
1980 = 100
3.1 Insgesamt **)

Jahr Monat	Ins- gesamt	SITC-Teil									
		0 Nahrungs- mittel und lebende Tiere	1 Getränke und Tabak	2 Rohstoffe (ausgen. Nahrungs- u. mineral. Brennstoffe)	3 Mineral. Brennstoffe, Schmier- mittel usw.	4 Tierische und pflanz- liche Öle, Fette und Wachse	5 Chemische Erzeug- nisse a. n. g.	6 Bearbeitete Waren vorw. nach Be- schaffenheit gegliedert	7 Maschinen- bau- u. elek- trotechn. Erz. u. Fahrzeuge	8 Verschie- dene Fertigwaren	9 Waren und -verkehrs- vorgänge, a. n. erfaßt
Index der tatsächlichen Werte											
1993 MD	163,4	139,4	173,2	85,4	55,8	104,9	192,3	138,9	289,8	236,9	x
1994 MD 1)	177,6	155,5	187,3	102,0	54,0	129,8	225,5	160,8	322,2	249,1	x
1995 MD 1)	182,1	154,5	180,1	104,8	49,8	129,5	242,4	173,9	335,7	237,0	x
Jan./Mai 1993 MD	161,7	133,1	165,5	84,8	55,7	101,7	189,4	136,8	290,4	221,9	x
Jan./Mai 1994 MD 1)	171,9	147,3	174,4	97,0	53,6	118,8	216,0	150,5	314,2	243,0	x
Jan./Mai 1995 MD 1)	179,8	150,5	164,0	105,3	51,2	134,2	240,8	173,4	329,8	227,2	x
Jan./Mai 1996 MD 1) 2)	190,9	159,5	178,2	99,0	63,5	126,3	242,1	164,6	363,8	243,3	x
1995 1)											
Mai	185,3	159,7	164,2	112,4	56,3	137,3	246,5	179,5	339,4	213,6	x
Juni	187,7	162,1	188,0	110,6	48,6	135,7	257,5	192,1	348,0	227,4	x
Juli	177,1	152,6	181,7	102,5	45,2	100,8	257,9	177,3	297,7	254,3	x
August	165,8	146,8	170,2	102,4	45,3	115,9	221,3	156,5	280,6	238,8	x
September	185,1	153,4	166,7	102,7	45,9	158,5	241,6	174,3	337,3	262,6	x
Oktober	192,9	168,1	200,4	101,6	49,2	127,4	255,8	183,6	365,0	249,1	x
November	190,4	150,8	178,9	104,0	48,7	109,7	240,4	168,8	382,9	243,8	x
Dezember	188,0	167,8	255,9	106,5	58,9	135,1	229,8	167,2	367,6	232,0	x
1996 1) 2)											
Januar	191,0	159,2	201,3	94,7	67,8	133,0	239,3	170,8	347,0	255,7	x
Februar	183,9	148,2	161,7	91,2	57,9	103,2	229,2	155,7	348,8	254,0	x
März	198,5	156,7	174,6	103,4	65,1	151,1	252,9	166,1	388,3	252,8	x
April	194,3	171,2	177,0	100,2	60,6	131,3	242,4	166,2	388,9	231,2	x
Mai	186,7	162,1	176,3	105,4	65,9	112,8	246,9	164,1	346,2	222,6	x
Index des Volumens											
1993 MD	169,1	167,7	134,6	105,8	107,3	157,9	212,1	150,6	231,4	219,0	x
1994 MD 1)	181,9	185,6	147,7	119,8	111,0	173,1	240,1	175,3	245,9	234,9	x
1995 MD 1)	180,7	174,1	146,1	113,3	104,5	161,5	236,4	178,1	261,0	219,5	x
Jan./Mai 1993 MD	167,0	160,6	127,0	104,0	102,9	150,3	209,3	147,3	237,5	204,1	x
Jan./Mai 1994 MD 1)	176,2	177,9	136,6	117,1	109,9	160,6	234,0	165,5	237,9	226,8	x
Jan./Mai 1995 MD 1)	178,4	168,2	131,2	114,0	105,2	165,2	230,5	180,0	254,9	211,4	x
Jan./Mai 1996 MD 1) 2)	190,3	178,8	140,2	112,9	119,0	154,1	240,5	170,6	293,5	219,6	x
1995 1)											
Mai	186,7	180,7	135,9	126,0	116,5	174,7	232,3	185,2	266,3	206,1	x
Juni	183,8	179,1	153,2	119,6	101,3	164,1	246,7	193,6	288,1	211,5	x
Juli	178,0	175,3	151,0	107,8	102,9	132,6	253,1	181,2	232,4	235,6	x
August	166,8	167,0	140,8	110,3	101,7	149,2	217,8	158,0	219,3	220,1	x
September	182,2	174,2	135,8	110,1	98,1	201,8	243,8	176,2	258,6	243,3	x
Oktober	189,8	187,4	168,2	110,9	108,2	158,7	249,3	187,2	276,5	232,5	x
November	189,0	173,9	150,0	112,7	101,2	137,3	236,8	170,4	314,2	221,8	x
Dezember	186,9	191,2	197,8	117,9	114,3	168,0	236,7	171,2	289,1	211,8	x
1996 1) 2)											
Januar	196,9	181,0	156,9	104,4	134,1	161,4	235,6	178,1	296,8	233,7	x
Februar	182,9	162,4	122,8	98,5	112,2	123,2	221,2	161,6	288,5	226,6	x
März	195,7	174,9	139,4	114,3	119,6	186,1	253,4	171,2	311,4	225,6	x
April	189,9	192,3	145,6	119,4	108,6	160,4	243,8	174,7	301,2	206,6	x
Mai	186,0	183,3	136,6	128,0	120,4	139,6	248,3	167,6	269,8	205,3	x
Index der Durchschnittswerte											
1993 MD	96,6	83,1	128,7	80,7	52,0	66,5	90,6	92,2	125,3	108,1	x
1994 MD 1)	97,7	83,8	126,8	85,1	48,6	75,0	93,9	91,8	131,0	106,0	x
1995 MD 1)	100,8	88,7	123,3	92,5	47,7	80,2	102,5	97,6	128,6	108,0	x
Jan./Mai 1993 MD	96,8	82,9	130,3	81,5	54,2	67,7	90,5	92,9	122,2	108,7	x
Jan./Mai 1994 MD 1)	97,5	82,8	127,6	82,8	48,8	74,0	92,3	90,9	132,1	107,1	x
Jan./Mai 1995 MD 1)	100,8	89,4	124,9	92,4	48,7	81,2	104,5	96,3	129,4	107,5	x
Jan./Mai 1996 MD 1) 2)	100,3	89,2	127,1	87,7	53,3	81,9	100,7	96,5	123,9	110,8	x
1995 1)											
Mai	99,2	88,4	120,8	89,2	48,3	78,6	106,1	96,9	127,4	103,6	x
Juni	102,1	90,5	122,7	92,4	48,0	82,7	104,4	99,2	129,8	107,5	x
Juli	99,5	87,1	120,3	95,1	43,9	76,0	101,9	97,8	128,1	107,9	x
August	99,4	87,9	120,9	92,8	44,5	77,7	101,6	99,1	127,9	108,5	x
September	101,6	88,1	122,8	93,2	46,8	78,5	99,1	98,9	130,5	108,0	x
Oktober	101,6	89,7	119,2	91,6	45,5	80,3	102,6	98,1	132,0	107,1	x
November	100,7	86,7	119,3	92,3	48,1	79,9	101,5	99,1	121,9	109,9	x
Dezember	100,6	87,8	129,4	90,4	51,6	80,4	97,1	97,7	127,2	109,6	x
1996 1) 2)											
Januar	97,0	88,0	128,3	90,7	50,6	82,4	101,6	95,9	116,9	109,4	x
Februar	100,6	91,3	131,8	92,6	51,6	83,8	103,6	96,4	120,9	112,1	x
März	101,5	89,6	125,3	90,4	54,4	81,2	99,8	97,0	124,7	112,1	x
April	102,3	89,0	121,6	84,0	55,8	81,9	99,4	95,1	129,1	111,9	x
Mai	100,4	88,4	129,1	82,3	54,7	80,8	99,4	97,9	128,3	108,4	x

*) Internationales Warenverzeichnis für den Außenhandel. - **) Die Ergebnisse vor 1996 beziehen sich auf das frühere Bundesgebiet vor dem 3.10.1990. Die Ergebnisse ab 1996 beziehen sich auf das Bundesgebiet seit dem 3.10.1990.

1) Einschl. nicht aufgliederbares Intrahandelergebnis; siehe auch Vorbemerkung S. 6, Abschnitt 4. - 2) Ab 1996 einschl. Zuschätzung für Befreiungen (siehe S. 6).

Spezialhandel
3 Index der tatsächlichen Werte, des Volumens und der
Durchschnittswerte nach Teilen des SITC-Rev. 3*)
Ausfuhr nach Ländergruppen
1980 = 100
3.1 Insgesamt)**

Jahr Monat	SITC-Teil										
	Ins- gesamt	0 Nahrungs- mittel und lebende Tiere	1 Getränke und Tabak	2 Rohstoffe (ausgen. Nahrungsm. u. mineral. Brennstoffe)	3 Mineral. Brennstoffe, Schmier- mittel usw.	4 Tierische und pflanz- liche Öle, Fette und Wachse	5 Chemische Erzeug- nisse a. n. g.	6 Bearbeitete Waren vorw. nach Be- schaffenheit gegliedert	7 Maschinen- bau- u. elek- trotechn. Erz. u. Fahrzeuge	8 Verschie- dene Fertigwaren	9 Waren und -verkehrs- vorgänge, a. n. erfaßt
Index der tatsächlichen Werte											
1993 MD	176,0	180,1	246,3	147,3	55,9	101,0	179,5	138,7	191,1	207,5	x
1994 MD 1)	193,6	190,5	283,8	175,2	58,2	123,7	206,9	153,7	213,9	218,2	x
1995 MD 1)	203,8	189,1	264,2	182,2	50,3	131,7	218,2	166,4	228,2	218,4	x
Jan./Mai 1993 MD	172,8	168,7	224,0	150,1	53,5	93,5	175,9	135,6	185,3	200,5	x
Jan./Mai 1994 MD 1)	186,8	185,1	244,0	174,1	56,2	114,1	204,6	145,4	204,4	209,7	x
Jan./Mai 1995 MD 1)	200,0	175,9	238,3	186,2	48,3	135,5	220,0	164,5	222,3	208,6	x
Jan./Mai 1996 MD 1) 2)	212,4	195,1	270,3	178,5	54,6	124,5	230,1	165,1	240,1	224,8	x
1995 1)											
Mai	209,7	178,9	246,2	183,5	44,0	118,8	226,5	178,5	239,6	200,5	x
Juni	213,2	193,7	312,6	192,2	46,4	123,7	253,6	180,7	234,2	220,5	x
Juli	193,6	181,1	305,4	173,7	49,5	104,9	215,0	160,1	209,5	221,1	x
August	186,9	178,2	293,2	153,6	43,4	117,0	204,8	154,8	199,3	218,5	x
September	207,6	215,5	306,2	203,4	53,0	127,3	215,1	170,4	225,3	243,3	x
Oktober	216,9	212,4	256,8	195,6	60,0	127,7	220,3	176,9	247,4	227,5	x
November	220,0	197,6	265,0	174,6	56,9	137,9	219,1	176,6	260,3	228,2	x
Dezember	207,2	211,4	239,6	162,2	52,4	165,2	190,8	154,4	250,3	218,7	x
1996 1) 2)											
Januar	203,9	218,3	264,7	185,9	57,4	124,6	224,5	159,5	225,2	215,9	x
Februar	209,4	182,7	230,3	173,4	45,9	126,4	220,5	159,3	239,8	233,0	x
März	216,6	193,8	320,6	178,2	50,9	142,8	228,5	160,6	248,1	239,1	x
April	217,3	201,4	277,9	183,3	57,2	124,5	231,2	172,9	246,9	221,4	x
Mai	214,9	179,4	257,9	171,8	61,4	104,2	245,7	173,2	240,5	214,7	x
Index des Volumens											
1993 MD	157,6	199,6	220,4	190,9	92,3	162,0	178,9	143,9	148,3	178,8	x
1994 MD 1)	175,2	214,2	259,0	214,9	100,0	166,6	208,4	160,7	167,3	192,9	x
1995 MD 1)	180,1	207,5	242,2	196,2	89,5	178,7	208,0	163,5	182,0	179,8	x
Jan./Mai 1993 MD	154,1	181,4	200,3	190,0	86,8	151,9	172,4	138,8	145,5	172,2	x
Jan./Mai 1994 MD 1)	168,7	208,0	219,0	218,9	94,9	154,9	203,4	152,6	160,1	183,7	x
Jan./Mai 1995 MD 1)	177,0	186,1	208,6	198,0	83,5	170,6	208,5	163,4	178,4	174,0	x
Jan./Mai 1996 MD 1) 2)	189,3	217,1	234,2	199,9	90,0	175,5	224,1	163,8	194,7	181,7	x
1995 1)											
Mai	186,6	187,8	251,3	199,2	79,4	158,5	220,4	175,6	192,0	173,9	x
Juni	190,5	213,5	285,2	207,1	76,7	164,1	244,0	176,9	189,4	189,1	x
Juli	169,4	195,8	289,3	186,3	96,9	144,1	200,6	155,6	165,2	175,8	x
August	164,8	202,0	285,4	162,7	77,7	159,5	193,3	150,3	159,0	178,7	x
September	186,0	243,4	277,6	215,8	97,8	184,8	207,0	170,7	181,9	198,3	x
Oktober	190,6	234,3	247,1	212,9	109,6	184,2	209,1	171,2	195,1	186,9	x
November	195,9	228,3	264,0	195,0	104,9	196,8	212,5	170,2	210,5	189,8	x
Dezember	178,3	242,2	215,3	185,1	92,7	258,0	187,5	150,2	190,9	169,0	x
1996 1) 2)											
Januar	182,4	249,2	221,3	202,1	91,3	171,8	218,1	155,6	184,2	172,6	x
Februar	184,8	204,3	202,4	188,1	74,2	183,3	213,0	156,0	194,8	184,3	x
März	191,1	213,8	272,3	199,0	84,3	210,2	222,0	159,3	199,3	190,0	x
April	193,7	220,8	238,7	209,8	90,0	173,7	221,3	174,1	199,3	184,8	x
Mai	194,5	197,3	236,4	200,7	110,3	138,6	246,1	174,3	195,9	176,6	x
Index der Durchschnittswerte											
1993 MD	111,7	90,2	111,8	77,2	60,5	62,3	100,4	96,4	128,9	116,1	x
1994 MD 1)	110,5	89,0	109,6	81,5	58,1	74,2	99,3	95,6	127,8	113,1	x
1995 MD 1)	113,2	91,1	109,1	92,8	56,2	73,7	104,9	101,7	125,4	121,5	x
Jan./Mai 1993 MD	112,1	93,0	111,8	79,0	61,6	61,5	102,0	97,7	127,4	116,5	x
Jan./Mai 1994 MD 1)	110,8	89,0	111,4	79,5	59,2	73,7	100,6	95,3	127,6	114,1	x
Jan./Mai 1995 MD 1)	113,0	94,5	114,3	94,0	57,9	79,4	105,5	100,7	124,6	119,8	x
Jan./Mai 1996 MD 1) 2)	112,2	89,9	115,4	89,3	60,6	70,9	102,7	100,8	123,3	123,7	x
1995 1)											
Mai	112,3	95,2	98,0	92,1	55,5	74,9	102,8	101,7	124,8	115,3	x
Juni	111,9	90,7	109,6	92,8	60,5	75,4	103,9	102,1	123,6	116,6	x
Juli	114,3	92,5	105,6	93,2	51,1	72,8	107,2	102,9	126,8	125,8	x
August	113,4	88,2	102,7	94,4	55,9	73,4	106,0	103,0	125,4	122,3	x
September	111,6	88,6	110,3	94,3	54,2	68,9	104,0	99,9	123,9	122,7	x
Oktober	113,8	90,6	103,9	91,8	54,7	69,3	105,4	103,3	126,8	121,7	x
November	112,3	86,6	100,4	89,5	54,3	70,1	103,1	103,8	123,7	120,2	x
Dezember	116,2	87,3	111,3	87,6	56,5	64,0	101,7	102,8	131,1	129,4	x
1996 1) 2)											
Januar	111,8	87,6	119,6	92,0	62,9	72,5	102,9	102,6	122,3	125,0	x
Februar	113,3	89,4	113,8	92,2	61,9	69,0	103,5	102,1	123,1	126,4	x
März	113,3	90,6	117,7	89,5	60,4	67,9	102,9	100,8	124,4	125,8	x
April	112,2	91,2	116,4	87,4	63,6	71,7	104,5	99,3	123,9	119,8	x
Mai	110,5	91,0	109,1	85,6	55,6	75,2	99,9	99,4	122,8	121,6	x

Fußnoten siehe S. 28.

Spezialhandel
3 Index der tatsächlichen Werte, des Volumens und der
Durchschnittswerte nach Teilen des SITC-Rev. 3*)
Einfuhr nach Ländergruppen
1980 = 100
3.2 EU-Länder)**

Jahr Monat	SITC-Teil										
	Ins- gesamt	0 Nahrungs- mittel und lebende Tiere	1 Getränke und Tabak	2 Rohstoffe (ausgen. Nahrungs- u. mineral. Brennstoffe)	3 Mineral. Brennstoffe, Schmier- mittel usw.	4 Tierische und pflanz- liche Öle, Fette und Wachse	5 Chemische Erzeug- nisse a. n. g.	6 Bearbeitete Waren vorw. nach Be- schaffenheit gegliedert	7 Maschinen- bau- u. elek- trotechn. Erz. u. Fahrzeuge	8 Verschie- dene Fertigwaren	9 Waren und -verkehrs- vorgänge, a. n. erfaßt
Index der tatsächlichen Werte											
1993 MD	156,5	153,8	189,9	95,2	68,6	118,2	170,5	119,7	218,0	154,6	x
1994 MD	166,6	167,4	199,1	111,7	62,9	152,5	200,8	138,0	241,3	166,2	x
1995 MD	170,9	161,8	202,1	115,4	60,6	157,8	215,2	151,7	243,5	159,2	x
Jan./Mai 1993 MD	158,3	144,7	177,2	100,1	66,6	116,3	167,7	117,5	226,7	145,2	x
Jan./Mai 1994 MD	162,0	156,6	181,0	113,2	67,5	145,3	188,4	128,0	237,1	159,7	x
Jan./Mai 1995 MD	170,9	156,0	177,3	120,7	63,3	160,7	214,3	153,2	245,0	154,6	x
Jan./Mai 1996 MD ¹⁾	177,5	166,4	189,1	118,5	75,1	153,3	212,1	138,6	264,0	160,6	x
1995											
Mai	175,7	174,3	187,8	122,1	71,3	152,8	212,1	154,8	252,0	142,1	x
Juni	178,5	174,7	226,8	125,2	59,8	165,6	227,2	172,0	253,1	156,9	x
Juli	167,8	159,5	210,7	108,6	53,4	115,2	235,9	156,4	215,8	176,4	x
August	148,7	164,9	181,0	94,3	48,3	112,7	191,9	128,7	187,3	148,0	x
September	171,3	159,6	183,1	115,8	50,7	215,2	221,7	149,0	240,2	171,2	x
Oktober	180,4	182,5	230,1	117,8	58,7	164,5	219,6	159,6	263,3	167,7	x
November	172,8	149,9	193,6	102,1	62,6	144,7	213,7	140,9	268,1	163,2	x
Dezember	176,6	171,0	314,0	117,2	77,3	173,1	200,8	147,7	269,6	154,1	x
1996 ¹⁾											
Januar	184,0	162,8	213,3	110,3	91,9	167,7	211,5	148,7	260,9	179,5	x
Februar	164,9	152,4	171,5	99,1	64,8	132,4	198,8	125,2	249,5	157,3	x
März	184,8	160,5	184,8	129,4	78,7	171,5	222,5	140,7	284,9	161,2	x
April	182,3	185,9	197,1	131,0	63,9	167,7	213,8	140,8	280,4	158,3	x
Mai	171,5	170,5	178,9	122,5	76,4	127,4	214,2	137,9	244,6	146,9	x
Index des Volumens											
1993 MD	161,7	167,8	143,8	115,9	123,3	161,6	187,0	125,1	186,3	154,6	x
1994 MD	171,4	193,0	152,3	126,9	119,0	186,2	214,7	144,2	198,3	170,6	x
1995 MD	170,8	174,8	157,2	126,9	116,8	190,4	213,2	151,0	201,8	159,4	x
Jan./Mai 1993 MD	161,8	157,1	133,4	123,3	114,6	162,9	185,7	121,5	196,1	141,6	x
Jan./Mai 1994 MD	167,8	184,1	137,5	131,1	126,1	178,3	207,8	135,1	194,2	160,1	x
Jan./Mai 1995 MD	171,0	168,6	136,7	133,6	122,2	191,7	209,5	153,2	202,6	155,5	x
Jan./Mai 1996 MD ¹⁾	176,9	178,1	140,8	139,3	129,4	177,0	213,5	141,5	219,7	157,4	x
1995											
Mai	179,7	188,4	150,0	141,5	145,6	180,7	206,8	153,5	211,1	151,1	x
Juni	178,1	186,2	178,1	132,8	119,4	193,0	226,5	168,1	210,3	158,6	x
Juli	170,2	171,2	167,3	117,1	116,4	136,4	228,3	157,4	180,0	179,8	x
August	150,0	179,5	143,0	101,1	101,0	138,1	188,8	125,9	159,5	142,1	x
September	171,2	172,6	140,2	131,7	98,9	273,9	227,6	148,8	199,0	171,9	x
Oktober	179,7	193,0	186,1	130,8	115,0	200,7	223,5	160,3	214,4	171,4	x
November	171,4	166,8	154,3	114,8	113,3	172,5	208,7	138,7	228,0	158,3	x
Dezember	173,5	184,8	234,3	126,8	126,5	211,3	207,0	146,8	217,7	153,2	x
1996 ¹⁾											
Januar	189,5	178,0	163,9	123,4	171,8	193,0	209,3	153,3	223,1	178,6	x
Februar	161,9	158,8	117,4	110,4	109,7	149,1	200,7	127,2	208,2	151,1	x
März	182,7	169,9	135,0	148,9	128,7	202,8	224,1	143,2	239,2	158,1	x
April	178,6	200,1	155,8	163,2	106,7	194,0	219,3	143,7	227,9	150,1	x
Mai	171,6	183,7	132,0	150,6	129,9	146,3	213,9	140,3	199,9	148,9	x
Index der Durchschnittswerte											
1993 MD	96,7	91,7	132,1	82,1	55,6	73,2	91,2	95,7	117,0	100,0	x
1994 MD	97,2	86,8	130,8	88,0	52,9	81,9	93,6	95,7	121,7	97,4	x
1995 MD	100,1	92,6	128,6	90,9	51,9	82,9	101,0	100,4	120,7	99,9	x
Jan./Mai 1993 MD	97,8	92,1	132,8	81,2	58,2	71,4	90,3	96,7	115,6	102,5	x
Jan./Mai 1994 MD	96,5	85,0	131,6	86,3	53,5	81,5	90,6	94,7	122,1	99,7	x
Jan./Mai 1995 MD	99,9	92,6	129,7	90,3	51,8	83,8	102,3	100,0	120,9	99,4	x
Jan./Mai 1996 MD ¹⁾	100,4	93,5	134,3	85,0	58,1	86,6	99,4	98,0	120,2	102,1	x
1995											
Mai	97,8	92,5	125,2	86,3	49,0	84,6	102,5	100,9	119,4	94,0	x
Juni	100,2	93,8	127,3	94,3	50,1	85,8	100,3	102,3	120,3	99,0	x
Juli	98,6	93,1	125,9	92,7	45,9	84,4	103,3	99,4	119,8	98,2	x
August	99,1	91,8	126,6	93,2	47,8	81,6	101,6	102,2	117,4	104,2	x
September	100,1	92,5	130,5	87,9	51,3	78,6	97,4	100,2	120,7	99,6	x
Oktober	100,3	94,6	123,7	90,1	51,0	82,0	98,2	99,6	122,8	97,9	x
November	100,8	89,9	125,5	88,9	55,2	83,9	102,4	101,6	117,6	103,1	x
Dezember	101,8	92,5	134,0	92,4	61,1	81,9	97,0	100,6	123,8	100,6	x
1996 ¹⁾											
Januar	97,1	91,5	130,1	89,4	53,5	86,9	101,0	97,0	116,9	100,5	x
Februar	101,9	96,0	146,0	89,7	59,1	88,8	99,1	98,4	119,8	104,1	x
März	101,2	94,5	136,9	86,9	61,1	84,6	99,3	98,3	118,1	102,0	x
April	102,0	92,9	126,5	80,3	59,8	86,4	97,5	97,9	123,1	105,4	x
Mai	99,9	92,8	135,6	81,3	58,8	87,1	100,1	98,3	122,3	98,7	x

* Internationales Warenverzeichnis für den Außenhandel. - **) Ursprungs- bzw. Bestimmungsländer (ohne Portugal, Spanien, Schweden, Finnland und Österreich).

1) Die Ergebnisse vor 1996 beziehen sich auf das frühere Bundesgebiet vor dem 3.10.1990. Die Ergebnisse ab 1996 beziehen sich auf das Bundesgebiet seit dem 3.10.1990.

Spezialhandel
3 Index der tatsächlichen Werte, des Volumens und der
Durchschnittswerte nach Teilen des SITC-Rev. 3*)
Ausfuhr nach Ländergruppen
1980 = 100
3.2 EU-Länder)**

Jahr Monat	SITC-Teil										
	Ins- gesamt	0 Nahrungs- mittel und lebende Tiere	1 Getränke und Tabak	2 Rohstoffe (ausgen. Nahrungs- u. mineral. Brennstoffe)	3 Mineral. Brennstoffe, Schmier- mittel usw.	4 Tierische und pflanz- liche Öle, Fette und Wachse	5 Chemische Erzeug- nisse a. n. g.	6 Bearbeitete Waren vor- nach Be- schaffenheit gegliedert	7 Maschinen- bau- u. elek- trotechn. Erz. u. Fahrzeuge	8 Verschie- dene Fertigwaren	9 Waren und -verkehrs- vorgänge, a. n. erfaßt
Index der tatsächlichen Werte											
1993 MD	165,6	178,9	214,3	139,4	38,4	105,1	175,1	129,0	183,5	171,9	x
1994 MD	180,0	188,4	219,2	170,3	41,4	123,5	205,5	141,2	205,1	177,3	x
1995 MD	184,1	176,9	200,0	176,1	32,7	128,6	215,5	150,6	214,2	170,7	x
Jan./Mai 1993 MD	169,0	169,4	202,9	146,2	38,1	100,4	173,8	131,1	183,5	172,2	x
Jan./Mai 1994 MD	178,1	180,0	184,7	170,5	39,8	119,5	206,0	136,6	201,0	175,7	x
Jan./Mai 1995 MD	183,5	166,3	188,7	182,3	33,3	130,5	217,9	152,4	212,0	167,1	x
Jan./Mai 1996 MD ¹⁾	188,8	177,1	200,1	165,5	36,0	122,0	223,5	147,0	221,4	174,7	x
1995											
Mai	187,1	167,6	170,6	171,4	30,9	105,0	224,6	161,3	221,7	147,7	x
Juni	201,5	181,6	249,5	188,2	31,3	132,9	267,8	170,4	232,0	171,8	x
Juli	172,8	174,0	236,5	161,5	31,5	89,6	209,2	138,5	193,2	172,0	x
August	161,7	168,3	204,0	139,6	32,3	120,9	187,5	137,9	170,4	172,8	x
September	194,7	207,5	249,5	212,2	37,4	142,4	216,7	161,9	218,1	193,3	x
Oktober	197,9	208,2	162,7	192,0	34,7	124,8	223,2	158,6	235,7	176,1	x
November	187,0	171,8	178,9	156,7	31,7	108,8	213,2	146,9	234,4	163,1	x
Dezember	176,6	179,9	175,8	151,7	26,9	171,5	179,2	130,2	226,1	163,1	x
1996 ¹⁾											
Januar	192,0	202,2	226,5	175,2	40,3	133,2	229,4	151,1	217,6	180,6	x
Februar	184,3	157,2	136,5	168,0	27,2	129,1	210,6	140,1	220,8	183,3	x
März	192,0	171,0	259,9	159,2	33,5	128,5	219,3	140,7	231,9	186,4	x
April	193,4	187,0	199,9	169,2	40,8	114,7	221,3	153,6	228,8	168,7	x
Mai	182,5	168,2	177,7	156,1	38,1	104,7	237,1	149,4	207,8	154,4	x
Index des Volumens											
1993 MD	150,3	182,4	183,4	190,4	61,8	169,2	186,1	134,8	142,0	147,0	x
1994 MD	162,9	199,9	182,7	218,2	70,9	171,8	218,8	147,5	154,8	153,3	x
1995 MD	160,6	185,9	170,1	194,9	56,2	177,7	211,9	147,1	162,3	139,3	x
Jan./Mai 1993 MD	152,1	167,5	172,2	193,7	59,6	166,7	180,5	134,5	144,2	144,5	x
Jan./Mai 1994 MD	161,4	189,8	152,6	226,8	66,4	167,8	218,0	143,3	153,6	149,1	x
Jan./Mai 1995 MD	161,5	170,5	152,9	200,2	57,3	170,3	214,5	151,4	162,2	137,8	x
Jan./Mai 1996 MD ¹⁾	164,7	193,7	154,6	187,0	58,4	174,3	219,1	143,4	169,8	137,8	x
1995											
Mai	167,8	169,0	158,1	197,4	58,0	145,9	229,8	161,0	172,5	129,3	x
Juni	178,4	187,0	206,1	212,7	46,6	175,4	267,2	167,8	178,2	151,9	x
Juli	148,4	176,8	196,8	176,9	55,9	120,1	202,6	135,6	142,9	134,6	x
August	142,2	181,8	189,1	155,3	57,5	166,6	184,4	131,4	131,6	138,0	x
September	173,2	225,9	203,3	227,6	70,6	213,2	212,6	160,1	168,5	161,0	x
Oktober	169,5	220,6	158,2	209,7	58,5	180,4	213,7	151,3	174,4	140,6	x
November	162,2	189,1	172,5	176,1	52,8	153,3	208,4	136,1	180,8	134,0	x
Dezember	146,4	197,4	151,0	179,0	45,5	272,0	181,6	125,5	155,9	122,1	x
1996 ¹⁾											
Januar	168,3	225,9	173,1	188,9	62,0	186,0	220,6	145,0	170,1	140,7	x
Februar	158,5	170,2	116,8	181,9	40,8	187,2	205,3	133,8	170,5	138,8	x
März	165,5	184,7	188,5	182,6	55,4	187,4	214,3	137,0	175,9	146,5	x
April	169,0	203,7	148,8	197,5	62,0	167,0	217,8	152,0	173,8	137,5	x
Mai	162,3	183,9	146,0	184,3	71,8	143,9	237,5	149,1	158,7	125,6	x
Index der Durchschnittswerte											
1993 MD	110,1	98,1	116,8	73,2	62,2	62,1	94,1	95,7	129,3	117,0	x
1994 MD	110,5	94,2	120,0	78,0	58,3	71,9	93,9	95,7	132,5	115,7	x
1995 MD	114,6	95,1	117,6	90,4	58,2	72,4	101,7	102,4	131,9	122,5	x
Jan./Mai 1993 MD	111,1	101,1	117,9	75,5	63,9	60,3	96,3	97,5	127,2	119,2	x
Jan./Mai 1994 MD	110,3	94,8	121,0	75,2	60,0	71,2	94,5	95,3	130,9	117,9	x
Jan./Mai 1995 MD	113,7	97,5	123,4	91,1	58,0	76,6	101,6	100,7	129,9	121,3	x
Jan./Mai 1996 MD ¹⁾	114,6	91,5	129,4	88,5	61,7	70,0	102,0	102,5	130,4	126,7	x
1995											
Mai	111,5	99,2	107,9	86,9	53,3	72,0	97,8	100,2	128,6	114,3	x
Juni	112,9	97,1	121,1	88,5	67,2	75,7	100,2	101,6	130,2	113,1	x
Juli	116,5	98,4	120,2	91,3	56,3	74,6	103,2	102,2	135,2	127,8	x
August	113,7	92,6	107,9	89,9	56,2	72,6	101,7	105,0	129,5	125,2	x
September	112,4	91,8	122,7	93,2	53,0	66,8	101,9	101,1	129,5	120,1	x
Oktober	116,8	94,4	102,9	91,6	59,4	69,2	104,4	104,8	135,1	125,2	x
November	115,3	90,8	103,7	89,0	60,0	70,9	102,3	107,9	129,7	121,7	x
Dezember	120,6	91,1	116,4	84,7	59,0	63,0	98,7	103,8	145,0	133,6	x
1996 ¹⁾											
Januar	114,1	89,5	130,8	92,7	65,0	71,6	103,9	104,2	127,9	128,4	x
Februar	116,2	92,4	116,9	92,4	66,7	69,0	102,6	104,7	129,5	132,1	x
März	116,0	92,6	137,9	87,2	60,6	68,6	102,3	102,7	131,8	127,3	x
April	114,5	91,8	134,3	85,7	65,9	68,7	101,6	101,1	131,6	122,7	x
Mai	112,4	91,4	121,7	84,7	53,1	72,8	99,8	100,2	130,9	122,9	x

Fußnoten siehe S. 30.

Spezialhandel
3 Index der tatsächlichen Werte, des Volumens und der
Durchschnittswerte nach Teilen des SITC-Rev. 3 *)
Einfuhr nach Ländergruppen
1980 = 100
3.3 Drittländer **)

Jahr Monat	SITC-Teil										
	Ins- gesamt	0 Nahrungs- mittel und lebende Tiere	1 Getränke und Tabak	2 Rohstoffe (ausgen. Nahrungsm. u. mineral. Brennstoffe)	3 Mineral. Brennstoffe, Schmier- mittel usw.	4 Tierische und pflanz- liche Öle, Fette und Wachse	5 Chemische Erzeug- nisse a. n. g.	6 Bearbeitete Waren vorw. nach Be- schaffenheit gegliedert	7 Maschinen- bau- u. elek- trotechn. Erz. u. Fahrzeuge	8 Verschiede- ne Fertigwaren	9 Waren und -verkehrs- vorgänge, a. n. erfaßt
Index der tatsächlichen Werte											
1993 MD	169,5	122,5	147,1	82,1	49,6	96,5	237,7	161,8	380,2	314,1	x
1994 MD	187,4	141,6	168,7	98,7	49,6	115,4	277,2	188,1	424,1	326,9	x
1995 MD	192,1	145,8	145,5	101,2	44,6	111,4	299,1	200,4	451,7	309,9	x
Jan./Mai 1993 MD	164,7	119,5	147,1	79,6	50,4	92,4	234,5	159,9	370,6	293,9	x
Jan./Mai 1994 MD	180,6	136,5	163,9	91,5	46,8	102,0	273,8	177,4	411,3	321,2	x
Jan./Mai 1995 MD	187,6	143,9	143,0	100,2	45,3	117,3	296,0	197,5	436,6	295,3	x
Jan./Mai 1996 MD ¹⁾	202,7	151,3	161,0	92,5	57,7	109,1	304,8	195,6	489,5	320,8	x
1995											
Mai	193,9	142,5	127,0	109,2	49,0	127,4	318,5	209,1	449,6	280,7	x
Juni	195,9	147,4	126,9	105,7	43,2	116,7	320,8	216,1	467,5	293,4	x
Juli	185,3	144,5	136,0	100,5	41,2	91,7	303,9	202,1	400,9	327,4	x
August	180,9	125,6	153,2	105,1	43,8	117,9	282,8	189,8	398,0	324,0	x
September	197,3	146,2	141,0	98,3	43,6	122,4	283,1	204,4	459,6	348,4	x
Oktober	204,0	151,1	153,5	96,2	44,6	103,7	331,6	212,3	493,0	325,4	x
November	205,9	151,8	155,8	104,7	41,8	87,4	296,1	202,2	527,5	319,4	x
Dezember	198,0	164,1	164,6	102,9	50,0	110,9	290,5	190,5	491,1	305,1	x
1996 ¹⁾											
Januar	197,1	154,9	182,3	89,5	56,0	110,9	297,2	197,3	455,5	327,1	x
Februar	200,7	143,3	146,4	88,6	54,5	84,7	292,6	192,2	473,8	344,7	x
März	210,6	152,2	158,5	94,7	58,5	138,1	316,6	196,4	518,7	338,8	x
April	204,9	154,0	145,3	89,9	59,0	108,2	302,1	196,5	525,4	299,5	x
Mai	200,2	152,1	172,3	99,6	60,7	103,6	315,3	195,4	474,1	293,6	x
Index des Volumens											
1993 MD	175,7	167,7	120,2	102,4	99,5	155,5	264,6	181,1	288,1	279,5	x
1994 MD	191,2	177,0	140,6	117,5	107,1	164,8	293,2	212,4	305,9	295,3	x
1995 MD	189,5	173,3	128,5	108,7	98,4	143,1	284,9	210,6	335,6	275,8	x
Jan./Mai 1993 MD	171,6	164,8	116,9	97,5	97,1	142,2	258,8	178,1	289,8	262,7	x
Jan./Mai 1994 MD	183,6	170,7	135,2	112,4	102,0	149,3	288,6	201,8	293,0	289,4	x
Jan./Mai 1995 MD	184,9	167,8	122,7	107,4	96,9	148,3	274,3	212,0	320,7	263,9	x
Jan./Mai 1996 MD ¹⁾	202,1	179,6	139,3	104,1	113,9	139,6	296,8	205,4	386,6	277,9	x
1995											
Mai	193,0	171,7	113,8	120,8	102,4	170,9	285,6	223,1	335,9	257,8	x
Juni	188,9	170,8	114,0	115,2	92,5	145,7	288,9	224,1	340,9	261,2	x
Juli	184,9	180,1	125,4	104,7	96,3	130,2	304,8	209,5	298,2	288,0	x
August	181,6	152,2	137,2	113,4	102,0	156,2	278,3	196,4	294,7	293,3	x
September	191,9	176,0	128,8	102,9	97,7	155,9	277,7	208,9	333,5	310,3	x
Oktober	198,8	180,9	139,9	104,2	104,8	131,9	303,0	219,4	354,7	289,7	x
November	204,5	182,3	143,2	112,0	95,3	115,0	295,4	208,2	422,7	281,4	x
Dezember	198,6	198,6	140,3	114,9	108,3	140,4	298,7	200,4	379,0	266,7	x
1996 ¹⁾											
Januar	203,4	184,5	145,8	98,1	115,7	141,2	290,4	207,7	389,6	285,3	x
Februar	201,4	166,7	131,1	94,5	113,5	106,8	264,0	202,7	389,6	297,5	x
März	207,2	180,8	146,2	102,8	115,2	175,4	314,6	204,6	402,4	289,0	x
April	199,9	183,2	129,5	104,7	109,4	139,0	295,0	211,8	393,6	259,6	x
Mai	198,8	182,9	143,9	120,4	115,8	135,4	320,0	200,1	357,7	258,2	x
Index der Durchschnittswerte											
1993 MD	96,5	73,0	122,4	80,2	49,9	62,0	89,8	89,3	132,0	112,4	x
1994 MD	98,0	80,0	120,0	84,0	46,3	70,0	94,5	88,5	138,6	110,7	x
1995 MD	101,4	84,1	113,2	93,1	45,3	77,9	105,0	95,2	134,6	112,4	x
Jan./Mai 1993 MD	96,0	72,6	125,9	81,6	51,9	64,9	90,6	89,8	127,9	111,9	x
Jan./Mai 1994 MD	98,4	79,9	121,2	81,4	45,9	68,3	94,9	87,9	140,4	111,0	x
Jan./Mai 1995 MD	101,5	85,8	116,5	93,3	46,8	79,1	107,9	93,1	136,1	111,9	x
Jan./Mai 1996 MD ¹⁾	100,3	84,2	115,6	88,8	50,7	78,1	102,7	95,2	126,6	115,4	x
1995											
Mai	100,4	83,0	111,6	90,4	47,8	74,5	111,5	93,7	133,8	108,9	x
Juni	103,7	86,3	111,3	91,7	46,7	80,0	111,1	96,5	137,2	112,4	x
Juli	100,2	80,3	108,5	96,0	42,8	70,5	99,7	96,5	134,4	113,7	x
August	99,6	82,5	111,6	92,7	43,0	75,5	101,6	96,7	135,1	110,5	x
September	102,8	83,0	109,5	95,5	44,6	78,5	102,0	97,9	137,8	112,3	x
Oktober	102,6	83,6	109,7	92,3	42,6	78,6	109,4	96,7	139,0	112,3	x
November	100,7	83,3	108,8	93,5	43,9	76,0	100,2	97,1	124,8	113,5	x
Dezember	99,7	82,6	117,3	89,6	46,1	79,0	97,3	95,1	129,6	114,4	x
1996 ¹⁾											
Januar	96,9	84,0	125,1	91,3	48,4	78,5	102,3	95,0	116,9	114,6	x
Februar	99,7	86,0	111,6	93,7	48,0	79,3	110,8	94,8	121,6	115,9	x
März	101,7	84,2	108,4	92,2	50,8	78,7	100,6	96,0	128,9	117,2	x
April	102,5	84,1	112,3	85,9	53,9	77,8	102,4	92,8	133,5	115,4	x
Mai	100,7	83,2	119,8	82,7	52,4	76,5	98,5	97,7	132,5	113,7	x

*) Internationales Warenverzeichnis für den Außenhandel. - **) Ursprungs- bzw. Bestimmungsländer (einschl. Portugal, Spanien, Schweden, Finnland, Österreich, Polargebiete, Schiffs- und Luftfahrzeugbedarf und Nicht ermittelte Länder und Gebiete).

1) Die Ergebnisse vor 1996 beziehen sich auf das frühere Bundesgebiet vor dem 3.10.1990. Die Ergebnisse ab 1996 beziehen sich auf das Bundesgebiet seit dem 3.10.1990.

Spezialhandel
**4.1 Werte nach Gütergruppen bzw. -zweigen des
 Güterverzeichnisses für Produktionsstatistiken *)**)**
 Einfuhr

Nr. der Systematik	Warenbenennung	1996		1995	1996		Zu- (+) bzw. Abnahme (-) gegenüber Jan./Mai 1995		
		Mai	Januar/Mai		Mai	Jan./Mai	1 000 DM	%	
		1 000 DM			%				
Erzeugnisse der Land- und Forstwirtschaft, Fischerei		2 933 616	14 070 946	13 592 650	5,5	5,2	+	478 296	+ 3,5
Erzeugnisse des Ernährungsgewerbes, Tabakwaren		2 993 503	15 254 283	14 669 114	5,6	5,6	+	585 169	+ 4,0
Elektrizität, Gas, Fernwärme, Wasser		39 512	435 144	514 372	0,1	0,2	-	79 228	- 15,4
Bergbauliche Erzeugnisse		3 353 557	16 046 483	13 926 599	6,3	5,9	+	2 119 884	+ 15,2
21 1	Kohle, Briketts, Koks, Rohteer und -benzol	150 438	741 395	773 604	0,3	0,3	-	32 209	- 4,2
21 2	Erdöl, Erdgas und bituminöse Gesteine	2 883 661	14 008 189	11 956 568	5,4	5,2	+	2 051 621	+ 17,2
21 3	Eisenerze	133 783	482 835	507 485	0,3	0,2	-	24 650	- 4,9
21 4	NE-Metallerze und Schwefelkies	164 615	690 367	581 692	0,3	0,3	+	108 675	+ 18,7
21 5	Kalisalze und Rohphosphate	3 520	18 418	14 874	0,0	0,0	+	3 544	+ 23,8
21 6	Stein-, Hütten- und Salinensatz, Sole	7 874	43 791	38 264	0,0	0,0	+	5 527	+ 14,4
21 7	Flußspat, Schwerspat, Graphit, sonstige bergbauliche u.ä. Erzeugnisse	5 919	43 457	36 523	0,0	0,0	+	6 934	+ 19,0
21 8	Torf	3 747	18 031	17 589	0,0	0,0	+	442	+ 2,5
Erzeugnisse des Grundstoff- und Produktionsgütergewerbes		11 985 113	58 573 254	62 267 641	22,6	21,6	-	3 694 387	- 5,9
24	Spalt- und Brutstoffe	71 823	208 137	228 671	0,1	0,1	-	20 534	- 9,0
25	Steine und Erden, Asbestwaren, Schleifmittel	529 625	2 304 435	2 457 001	1,0	0,8	-	152 566	- 6,2
27	Eisen und Stahl ¹⁾	1 233 492	6 509 539	8 303 161	2,3	2,4	-	1 793 622	- 21,6
29 1	Eisen-, Stahl- und Temperguß	74 517	377 745	386 820	0,1	0,1	-	9 075	- 2,3
30 1	Erzeugnisse der Ziehereien und Kaltwalzwerke	193 701	960 333	1 070 388	0,4	0,4	-	110 055	- 10,3
28	NE-Metalle und -Metallhalbzeug ²⁾	1 552 164	7 857 602	9 152 064	2,9	2,9	-	1 294 462	- 14,1
29 5	NE-Metallformguß (einschl. Edelmetallformguß)	28 060	164 932	161 722	0,1	0,1	+	3 210	+ 2,0
22	Mineralölzeugnisse	1 090 070	4 824 669	3 898 747	2,1	1,8	+	925 922	+ 23,7
40	Chemische Erzeugnisse	5 202 416	25 594 381	25 886 997	9,8	9,4	-	292 616	- 1,1
53	Schneitholz, Sperrholz und sonstiges bearbeitetes Holz	344 772	1 724 061	2 097 885	0,6	0,6	-	373 824	- 17,8
55	Holzschliff, Zellstoff, Papier und Pappe	1 081 678	5 229 939	5 913 031	2,0	1,9	-	683 092	- 11,6
59	Gummiwaren	682 795	2 817 481	2 711 154	1,1	1,0	+	106 327	+ 3,9
Erzeugnisse des Investitionsgüter produzierenden Gewerbes		21 644 508	113 008 679	104 614 708	40,7	41,6	+	8 393 971	+ 8,0
31	Stahlbauerzeugnisse und Schienenfahrzeuge	287 258	1 378 127	1 273 693	0,5	0,5	+	104 434	+ 8,2
32	Maschinenbauerzeugnisse (einschl. Ackerschleppern)	3 238 795	16 337 061	14 877 822	6,1	6,0	+	1 459 239	+ 9,8
33	Straßenfahrzeuge (ohne Ackerschlepper)	6 380 797	32 187 123	28 937 888	12,0	11,9	+	3 249 235	+ 11,2
34	Wasserfahrzeuge	31 912	111 830	156 817	0,1	0,0	-	44 987	- 28,7
35	Luft- und Raumfahrzeuge ³⁾	1 264 476	6 910 563	6 576 149	2,4	2,5	+	334 414	+ 5,1
36	Elektrotechnische Erzeugnisse	5 842 713	31 766 978	29 798 603	11,0	11,7	+	1 968 375	+ 6,6
37	Feinmechanische und optische Erzeugnisse; Uhren	975 173	4 819 858	4 569 390	1,8	1,8	+	250 468	+ 5,5
30 2	Erzeugnisse der Stahlverformung	328 706	1 690 443	1 656 167	0,6	0,6	+	34 276	+ 2,1
38	Eisen-, Blech- und Metallwaren	1 170 382	5 920 746	5 611 235	2,2	2,2	+	309 511	+ 5,5
50	Büromaschinen; Datenverarbeitungsgeräte u. -einrichtungen	2 084 689	11 762 639	11 017 163	3,9	4,3	+	745 476	+ 6,8
70	Fertigteilebauten im Hochbau	39 607	123 311	139 781	0,1	0,0	-	16 470	- 11,8
Erzeugnisse des Verbrauchsgüter produzierenden Gewerbes		7 832 630	42 592 151	41 099 806	14,7	15,7	+	1 492 345	+ 3,6
51	Feinkeramische Erzeugnisse	216 348	1 182 432	1 147 313	0,4	0,4	+	35 119	+ 3,1
52	Glas und Glaswaren	317 222	1 579 613	1 647 230	0,6	0,6	-	67 617	- 4,1
54	Holzwaren	844 408	4 288 962	4 029 539	1,6	1,6	+	259 423	+ 6,4
39	Musikinstrumente, Spielwaren, Sportgeräte, Schmuck, belichtete Filme, Füllhalter u.ä.	522 270	2 651 412	2 464 873	1,0	1,0	+	186 539	+ 7,6
56	Papier- und Pappwaren	301 162	1 591 875	1 497 769	0,6	0,6	+	94 106	+ 6,3
57	Druckereierzeugnisse, Vervielfältigungen	157 083	855 165	807 049	0,3	0,3	+	48 116	+ 6,0
58	Kunststoffzeugnisse	989 755	5 044 331	4 913 197	1,9	1,9	+	131 134	+ 2,7
61	Leder	99 522	475 783	510 674	0,2	0,2	-	34 891	- 6,8
62 1	Lederwaren (einschl. Reiseartikeln)	152 286	828 603	790 582	0,3	0,3	+	38 021	+ 4,8
62 5	Schuhe	410 421	2 749 331	2 704 275	0,8	1,0	+	45 056	+ 1,7
63	Textilien	2 231 649	11 692 815	11 401 724	4,2	4,3	+	291 091	+ 2,6
64	Bekleidung	1 590 504	9 651 829	9 185 581	3,0	3,6	+	466 248	+ 5,1
Sonstige Waren ^{4) 5)}		2 337 147	11 527 577	9 691 593	4,4	4,2	+	1 835 984	+ 18,9
Insgesamt		53 119 586	271 508 517	260 376 483	100	100	+	11 132 034	+ 4,3

*) Nach dem Stand von 1982. - Siehe hierzu den Aufsatz „Neuberechnung des Außenhandelsvolumens und der Außenhandelsindizes auf Basis 1980“ in „Wirtschaft und Statistik“, Heft 2/1984. - **) Einschl. nicht aufgliederbares Intrahandelsresultat; siehe auch Vorbemerkung S. 6, Abschnitt 4.

1) Erzeugnisse der Eisen schaffenden und Ferrolegierungs-Industrie. - 2) Einschl. Edelmetallen und deren Halbzeug. - 3) Einschl. Flugbetriebs-, Rettungs-, Sicherheits- und Bodengeräten. - 4) Waren, die nicht zugeordnet werden konnten. - 5) Ab 1996 einschl. Zuschätzung für Befreiungen (siehe S. 6).

Spezialhandel
4.1 Werte nach Gütergruppen bzw. -zweigen des
Güterverzeichnisses für Produktionsstatistiken *)**)

Ausfuhr

Nr. der Systematik	Warenbenennung	1996		1995	1996		Zu- (+) bzw. Abnahme (-) gegenüber Jan./Mai 1995		
		Mai	Januar/Mai		Mai	Jan./Mai	1 000 DM	%	
		1 000 DM			%				
Erzeugnisse der Land- und Forstwirtschaft, Fischerei		589 937	3 408 810	2 731 862	0,9	1,1	+	676 948	+ 24,8
Erzeugnisse des Ernährungsgewerbes, Tabakwaren		2 415 944	12 943 295	12 453 967	3,9	4,2	+	489 328	+ 3,9
Elektrizität, Gas, Fernwärme, Wasser		42 033	373 834	265 892	0,1	0,1	+	107 942	+ 40,6
Bergbauische Erzeugnisse		309 923	1 255 599	1 120 552	0,5	0,4	+	135 047	+ 12,1
21 1	Kohle, Briketts, Koks, Rohteer und -benzol	16 963	162 021	199 611	0,0	0,1	-	37 590	- 18,8
21 2	Erdöl, Erdgas und bituminöse Gesteine	119 887	344 162	296 979	0,2	0,1	+	47 183	+ 15,9
21 3	Eisenerze	94	629	860	0,0	0,0	-	231	- 26,9
21 4	NE-Metallerze und Schwefelkies	1 667	22 584	22 476	0,0	0,0	+	108	+ 0,5
21 5	Kalisalze und Rohphosphate	132 422	513 214	449 826	0,2	0,2	+	63 388	+ 14,1
21 6	Stein-, Hütten- und Salinensatz, Sole	11 398	74 268	61 194	0,0	0,0	+	13 074	+ 21,4
21 7	Flußspat, Schwerspat, Graphit, sonstige bergbauische u.ä. Erzeugnisse	2 156	10 355	13 492	0,0	0,0	-	3 137	- 23,3
21 8	Torf	25 336	128 366	76 114	0,0	0,0	+	52 252	+ 68,6
Erzeugnisse des Grundstoff- und Produktionsgütergewerbes		15 105 629	71 472 210	71 767 075	24,1	23,0	-	294 865	- 0,4
24	Spalt- und Brutstoffe	15 819	203 993	428 569	0,0	0,1	-	224 576	- 52,4
25	Steine und Erden, Asbestwaren, Schleifmittel	475 070	2 196 220	2 213 841	0,8	0,7	-	17 621	- 0,8
27	Eisen und Stahl ¹⁾	1 923 802	8 747 522	9 583 193	3,1	2,8	-	835 671	- 8,7
29 1	Eisen-, Stahl- und Temperguß	86 647	470 989	456 637	0,1	0,2	+	14 352	+ 3,1
30 1	Erzeugnisse der Ziehereien und Kaltwalzwerke	227 515	1 218 061	1 271 833	0,4	0,4	-	53 772	- 4,2
28	NE-Metalle und -Metallhalbzeug ²⁾	1 240 996	6 041 434	6 344 205	2,0	1,9	-	302 771	- 4,8
29 5	NE-Metallformguß (einschl. Edelmetallformguß)	26 731	141 835	126 770	0,0	0,0	+	15 065	+ 11,9
22	Mineralerzeugnisse	452 541	1 925 729	1 762 056	0,7	0,6	+	163 673	+ 9,3
40	Chemische Erzeugnisse	8 988 724	42 423 345	41 322 534	14,3	13,7	+	1 100 811	+ 2,7
53	Schnittholz, Sperrholz und sonstiges bearbeitetes Holz	205 110	1 030 876	974 485	0,3	0,3	+	56 391	+ 5,8
55	Holzschliff, Zellstoff, Papier und Pappe	822 781	4 029 435	4 573 773	1,3	1,3	-	544 338	- 11,9
59	Gummiwaren	639 893	3 042 771	2 709 179	1,0	1,0	+	333 592	+ 12,3
Erzeugnisse des Investitionsgüter produzierenden Gewerbes		35 746 068	177 832 801	167 083 852	57,0	57,4	+	10 748 949	+ 6,4
31	Stahlbauerzeugnisse und Schienenfahrzeuge	489 431	2 390 324	2 595 430	0,8	0,8	-	205 106	- 7,9
32	Maschinenbauerzeugnisse (einschl. Ackerschleppern)	10 011 586	48 317 926	43 032 307	16,0	15,6	+	5 285 619	+ 12,3
33	Straßenfahrzeuge (ohne Ackerschlepper)	11 196 319	56 388 790	54 565 568	17,8	18,2	+	1 823 222	+ 3,3
34	Wasserfahrzeuge	27 096	198 756	613 395	0,0	0,1	-	414 639	- 67,6
35	Luft- und Raumfahrzeuge ³⁾	1 396 881	6 200 886	6 242 787	2,2	2,0	-	41 901	- 0,7
36	Elektrotechnische Erzeugnisse	8 029 225	41 063 996	37 888 303	12,8	13,2	+	3 175 693	+ 8,4
37	Feinmechanische und optische Erzeugnisse; Uhren	1 111 446	5 420 456	5 148 482	1,8	1,7	+	271 974	+ 5,3
30 2	Erzeugnisse der Stahlverformung	558 755	2 870 959	2 647 599	0,9	0,9	+	223 360	+ 8,4
38	Eisen-, Blech- und Metallwaren	1 720 882	8 256 198	7 932 241	2,7	2,7	+	323 957	+ 4,1
50	Büromaschinen; Datenverarbeitungsgeräte u. -einrichtungen	1 200 404	6 709 059	6 408 344	1,9	2,2	+	300 715	+ 4,7
70	Fertigteilebauten im Hochbau	4 043	15 451	9 395	0,0	0,0	+	6 055	+ 64,4
Erzeugnisse des Verbrauchsgüter produzierenden Gewerbes		6 731 454	34 000 708	33 549 497	10,7	11,0	+	451 211	+ 1,3
51	Feinkeramische Erzeugnisse	163 905	785 751	782 416	0,3	0,3	+	3 335	+ 0,4
52	Glas und Glaswaren	386 166	1 917 780	1 905 448	0,6	0,6	+	12 332	+ 0,6
54	Holzwaren	510 679	2 490 173	2 398 361	0,8	0,8	+	91 812	+ 3,8
39	Musikinstrumente, Spielwaren, Sportgeräte, Schmuck, belichtete Filme, Füllhalter u.ä.	392 022	1 926 121	1 913 267	0,6	0,6	+	12 854	+ 0,7
56	Papier- und Pappwaren	575 455	2 872 142	2 790 039	0,9	0,9	+	82 103	+ 2,9
57	Druckereierzeugnisse, Vervielfältigungen	434 797	2 243 208	2 045 032	0,7	0,7	+	198 176	+ 9,7
58	Kunststoff erzeugnisse	1 580 590	7 562 091	7 408 111	2,5	2,4	+	153 980	+ 2,1
61	Leder	92 637	419 956	471 607	0,1	0,1	-	51 651	- 11,0
62 1	Lederwaren (einschl. Reiseartikeln)	54 370	274 027	281 228	0,1	0,1	-	7 201	- 2,6
62 5	Schuhe	113 899	745 701	731 568	0,2	0,2	+	14 133	+ 1,9
63	Textilien	1 987 952	9 214 614	9 334 028	3,2	3,0	-	119 414	- 1,3
64	Bekleidung	438 982	3 549 144	3 488 392	0,7	1,1	+	60 752	+ 1,7
Sonstige Waren ^{4) 5)}		1 795 744	8 794 026	8 114 478	2,9	2,8	+	679 548	+ 8,4
Insgesamt		62 736 732	310 081 283	297 087 175	100	100	+	12 994 108	+ 4,4

Fußnoten siehe S. 34.

Spezialhandel
7 Entwicklung der Werte nach Ländergruppen *)
Ursprungs- und Bestimmungsländer
1 000 DM

Jahr Monat	Insgesamt	EU-Länder 1)	EFTA-Länder	NAFTA-Länder	ASEAN-Länder 2)	Andere Länder
Einfuhr						
1994 3)	616 955 365	343 376 325	37 344 402	49 929 839	17 355 729	168 949 070
1995 3)	634 271 424	346 710 326	39 497 394	51 208 415	17 184 665	179 670 624
Jan./Mai 1995 3)	260 376 483	143 759 715	15 951 781	21 416 973	6 877 517	72 370 497
Jan./Mai 1996 3) 4)	271 508 517	149 067 439	16 459 940	22 744 820	7 328 571	75 907 747
1995 3)						
Mai	53 741 563	29 562 561	3 519 540	4 481 476	1 360 847	14 817 139
Juni	54 475 483	30 520 636	3 369 245	4 124 031	1 464 560	14 997 011
Juli	51 444 121	28 333 454	3 212 758	3 846 552	1 224 956	14 826 401
August	48 131 544	25 078 122	2 806 087	3 958 416	1 437 792	14 851 127
September	53 892 021	29 255 513	3 288 215	4 148 374	1 560 898	15 639 021
Oktober	56 058 758	30 433 711	3 588 777	4 589 309	1 518 125	15 928 836
November	55 291 401	29 311 808	3 830 552	4 541 692	1 591 166	16 016 183
Dezember	54 601 613	30 017 367	3 449 979	4 583 068	1 509 651	15 041 548
1996 3) 4)						
Januar	54 326 464	30 943 878	2 958 790	4 113 811	1 540 454	14 769 531
Februar	52 320 033	27 981 064	3 423 269	4 568 234	1 496 929	14 850 537
März	56 477 603	30 815 312	3 542 860	4 807 469	1 654 541	15 657 421
April	55 264 831	30 696 855	3 225 172	4 575 377	1 383 367	15 384 060
Mai	53 119 586	28 630 330	3 309 849	4 679 929	1 253 280	15 246 198
Ausfuhr						
1994 3)	690 572 701	400 595 964	43 261 545	63 054 324	17 682 244	165 978 624
1995 3)	727 732 163	415 119 592	46 399 796	62 117 519	20 556 785	183 538 471
Jan./Mai 1995 3)	297 087 175	171 912 297	19 491 765	26 104 016	7 730 235	71 848 862
Jan./Mai 1996 3) 4)	310 081 283	177 875 259	18 775 823	26 886 178	8 323 523	78 220 500
1995 3)						
Mai	62 344 706	35 192 063	4 044 090	5 634 646	1 781 894	15 692 013
Juni	63 469 825	37 556 053	3 823 416	5 147 478	1 723 096	15 219 782
Juli	57 632 184	32 192 671	3 692 869	4 928 090	1 720 191	15 098 363
August	55 702 098	30 611 729	3 605 068	4 584 863	1 781 914	15 118 524
September	62 024 124	36 896 678	3 971 733	4 958 056	1 709 219	14 488 438
Oktober	64 570 932	37 069 310	3 918 439	5 369 061	1 905 571	16 308 551
November	65 531 144	35 493 025	4 080 049	5 838 667	1 998 090	18 121 313
Dezember	61 714 681	33 387 829	3 816 457	5 187 288	1 988 469	17 334 638
1996 3) 4)						
Januar	59 537 694	35 824 732	3 369 397	4 711 670	1 540 818	14 091 077
Februar	61 129 266	34 729 568	3 934 764	5 428 585	1 727 068	15 309 281
März	63 235 222	36 239 033	4 012 424	5 505 148	1 631 745	15 846 872
April	63 442 369	36 478 372	3 675 631	5 494 630	1 766 041	16 027 695
Mai	62 736 732	34 603 554	3 783 607	5 746 145	1 657 851	16 945 575
Einfuhrüberschuß (-), Ausfuhrüberschuß (+)						
1994 3)	+ 73 617 336	+ 57 219 639	+ 5 917 143	+ 13 124 485	+ 326 515	- 2 970 446
1995 3)	+ 93 460 739	+ 68 409 266	+ 6 902 402	+ 10 909 104	+ 3 372 120	+ 3 867 847
Jan./Mai 1995 3)	+ 36 710 692	+ 28 152 582	+ 3 539 984	+ 4 687 043	+ 852 718	- 521 635
Jan./Mai 1996 3) 4)	+ 38 572 766	+ 28 807 820	+ 2 315 883	+ 4 141 358	+ 994 952	+ 2 312 753
1995 3)						
Mai	+ 8 603 143	+ 5 629 502	+ 524 550	+ 1 153 170	+ 421 047	+ 874 874
Juni	+ 8 994 342	+ 7 035 417	+ 454 171	+ 1 023 447	+ 258 536	+ 222 771
Juli	+ 6 188 063	+ 3 859 217	+ 480 111	+ 1 081 538	+ 495 235	+ 271 962
August	+ 7 570 554	+ 5 533 607	+ 798 981	+ 626 447	+ 344 122	+ 267 397
September	+ 8 132 103	+ 7 641 165	+ 683 518	+ 809 682	+ 148 321	- 1 150 583
Oktober	+ 8 512 174	+ 6 635 599	+ 329 662	+ 779 752	+ 387 446	+ 379 715
November	+ 10 239 743	+ 6 181 217	+ 249 497	+ 1 296 975	+ 406 924	+ 2 105 130
Dezember	+ 7 113 068	+ 3 370 462	+ 366 478	+ 604 220	+ 478 818	+ 2 293 090
1996 3) 4)						
Januar	+ 5 211 230	+ 4 880 854	+ 410 607	+ 597 859	+ 364	- 678 454
Februar	+ 8 809 233	+ 6 748 504	+ 511 495	+ 860 351	+ 230 139	+ 458 744
März	+ 6 757 619	+ 5 423 721	+ 469 564	+ 697 679	- 22 796	+ 189 451
April	+ 8 177 538	+ 5 781 517	+ 450 459	+ 919 253	+ 382 674	+ 643 635
Mai	+ 9 617 146	+ 5 973 224	+ 473 758	+ 1 066 216	+ 404 571	+ 1 699 377

*) Siehe Anhang, aus dem zu ersehen ist, welche Länder zu den einzelnen Ländergruppen gezählt werden.

1) Einschl. Schweden, Finnland und Österreich, die seit dem 1.1.95 Vollmitglied der EU sind. - 2) Einschl. Vietnam. - 3) Einschl. nicht aufgliederbares Intrahandelsergebnis; siehe auch Vorbemerkung S. 6, Abschnitt 4. - 4) Ab 1996 einschl. Zuschätzung für Befreiungen (siehe S. 6).

Spezial
**9 Monatliche Entwicklung der Werte der
Warengruppen der Ernährungswirtschaft**

Jahr ^(*) Monat Warengruppe	Deutschland	Baden- Württemberg	Bayern	Berlin	Brandenburg	Bremen	Hamburg	Hessen	Mecklenburg- Vorpommern	Mil.
1990		111 838	100 392			12 427	12 042	44 580		
1991	665 813	110 564	97 765	14 072	2 377	13 306	12 941	43 731	1 602	
1992	671 203	112 629	101 098	12 034	2 604	13 721	12 548	44 986	2 585	
1993	628 387	107 537	97 224	11 390	2 502	11 393	12 761	45 138	2 885	
1994 ³⁾	690 573	118 042	106 354	12 124	2 820	14 852	13 306	47 296	2 594	
1995 ³⁾	727 732	124 006	111 641	11 939	3 542	13 602	16 070	47 887	2 557	
1994 ³⁾										
Mai	58 873	10 263	8 885	1 074	270	877	1 106	4 054	172	
Juni	61 862	10 547	10 517	973	245	1 205	1 229	4 375	185	
Juli	54 072	9 195	8 797	1 031	221	1 132	957	3 713	287	
August	55 423	8 864	7 826	1 028	256	1 725	1 168	3 617	173	
September	58 279	9 960	8 675	1 014	240	1 066	1 021	4 024	159	
Oktober	59 359	10 496	9 232	1 059	229	1 358	1 036	4 017	180	
November	60 759	10 809	9 622	1 076	239	1 323	1 145	4 021	278	
Dezember	63 327	11 123	9 980	1 063	290	1 276	1 490	4 405	138	
1995 ³⁾										
Januar	56 078	9 560	8 541	1 012	237	1 154	1 072	3 774	149	
Februar	57 066	9 576	8 920	978	280	1 155	1 174	3 775	197	
März	65 015	10 772	10 021	1 061	291	1 290	968	4 465	192	
April	56 584	9 266	8 534	977	263	994	1 683	3 876	140	
Mai	62 345	10 651	9 748	917	276	1 319	1 083	4 093	190	
Juni	63 470	10 727	9 697	1 006	305	1 182	1 331	4 137	204	
Juli	57 632	9 867	9 417	991	319	915	1 175	3 676	250	
August	55 702	9 577	8 053	932	251	1 058	1 070	3 307	240	
September	62 024	10 228	9 548	1 051	365	1 059	1 128	4 199	316	
Oktober	64 571	11 319	9 662	1 021	284	1 259	1 798	4 180	247	
November	65 531	11 502	10 257	1 105	327	1 135	1 965	4 412	282	
Dezember	61 715	10 961	9 242	889	343	1 083	1 622	3 991	151	
1996 ^{3) 4)}										
Januar	59 538	10 168	8 849	1 006	353	1 078	1 516	3 807	160	
Februar	61 129	10 485	9 625	1 024	303	851	1 581	4 005	124	
März	63 235	11 012	10 362	946	321	882	1 376	4 160	133	
April	63 442	10 823	10 284	974	331	1 140	1 598	4 088	269	
Mai	62 737	10 900	9 777	1 095	360	1 192	1 691	4 238	155	
darunter:										
Ernährungswirtschaft	2 832	169	494	94	28	137	170	91	82	
Lebende Tiere	63	7	9	0	1	0	0	1	0	
Nahrungsmittel tier. Ursprungs	927	57	260	3	18	28	21	13	27	
Nahrungsmittel pflanzl. Ursprungs	1 349	99	139	44	8	29	115	72	45	
Genußmittel	494	7	86	47	1	80	33	6	10	
Gewerbl. Wirtschaft	58 557	10 731	9 283	1 002	332	1 055	1 521	4 147	73	
Rohstoffe	632	52	70	7	17	26	6	31	2	
Halbwaren	3 198	362	342	19	77	219	117	374	19	
Fertigwaren	54 727	10 317	8 871	976	238	810	1 398	3 742	52	
Vorzzeugnisse	10 011	968	1 031	47	107	110	123	694	6	
Enderzeugnisse	44 717	9 349	7 840	929	131	700	1 275	3 048	46	
Anteil an der Gesamt										
1990	100	17,4	15,6			1,9	1,9	6,9		
1991	100	16,6	14,7	2,1	0,4	2,0	1,9	6,6	0,2	
1992	100	16,8	15,1	1,8	0,4	2,0	1,9	6,7	0,4	
1993	100	17,1	15,5	1,8	0,4	1,8	2,0	7,2	0,5	
1994 ³⁾	100	17,1	15,4	1,8	0,4	2,2	1,9	6,9	0,4	
1995 ³⁾	100	17,0	15,3	1,6	0,5	1,9	2,2	6,6	0,4	
1994 ³⁾										
Mai	100	17,4	15,1	1,8	0,5	1,5	1,9	6,9	0,3	
Juni	100	17,0	17,0	1,6	0,4	1,9	2,0	7,1	0,3	
Juli	100	17,0	16,3	1,9	0,4	2,1	1,8	6,9	0,5	
August	100	16,0	14,1	1,9	0,5	3,1	2,1	6,5	0,3	
September	100	17,1	14,9	1,7	0,4	1,8	1,8	6,9	0,3	
Oktober	100	17,7	15,6	1,8	0,4	2,3	1,7	6,8	0,3	
November	100	17,8	15,8	1,8	0,4	2,2	1,9	6,6	0,5	
Dezember	100	17,6	15,8	1,7	0,5	2,0	2,4	7,0	0,2	
1995 ³⁾										
Januar	100	17,0	15,2	1,8	0,4	2,1	1,9	6,7	0,3	
Februar	100	16,8	15,6	1,7	0,5	2,0	2,1	6,6	0,3	
März	100	16,6	15,4	1,6	0,4	2,0	1,5	6,9	0,3	
April	100	16,4	15,1	1,7	0,5	1,8	3,0	6,9	0,2	
Mai	100	17,1	15,6	1,5	0,4	2,1	1,7	6,6	0,3	
Juni	100	16,9	15,3	1,6	0,5	1,9	2,1	6,5	0,3	
Juli	100	17,1	16,3	1,7	0,6	1,6	2,0	6,4	0,4	
August	100	17,2	14,5	1,7	0,5	1,9	1,9	5,9	0,4	
September	100	16,5	15,4	1,7	0,6	1,7	1,8	6,8	0,5	
Oktober	100	17,5	15,0	1,6	0,4	2,0	2,8	6,5	0,4	
November	100	17,6	15,7	1,7	0,5	1,7	3,0	6,7	0,4	
Dezember	100	17,8	15,0	1,4	0,6	1,8	2,6	6,5	0,2	
1996 ^{3) 4)}										
Januar	100	17,1	14,9	1,7	0,6	1,8	2,5	6,4	0,3	
Februar	100	17,2	15,7	1,7	0,5	1,4	2,6	6,6	0,2	
März	100	17,4	16,4	1,5	0,5	1,4	2,2	6,6	0,2	
April	100	17,1	16,2	1,5	0,5	1,8	2,5	6,4	0,4	
Mai	100	17,4	15,6	1,7	0,6	1,9	2,7	6,8	0,2	

^{*}) Als inländisches Ursprungsland wird bei der Ausfuhr das Land nachgewiesen, in dem die Waren vollständig gewonnen oder hergestellt worden sind oder ihre letzte wesentliche und wirtschaftlich gerechtfertigte Be- oder Verarbeitung erfahren haben. - ^{**}) Bis Dezember 1990 Bundesrepublik Deutschland nach dem Gebietsstand bis zum 3. 10. 1990; ab Januar 1991 Gebietsstand seit dem 3. 10. 1990.

handel

**Ausfuhr nach Ursprungsländern *) und
und der Gewerblichen Wirtschaft**

Nieder- sachsen	Nordrhein- Westfalen	Rheinland- Pfalz	Saarland	Schleswig- Holstein	Sachsen	Sachsen- Anhalt	Thüringen	Waren ausländischen Ursprungs 1)	Nicht ermittelte Ursprungs- länder 2) 4)	Jahr**) Monat Warengruppe
DM										
55 118	158 511	36 157	10 689	11 965	.	.	.	61 185	17 109	1990
55 990	154 239	35 511	10 833	12 656	5 049	5 287	2 943	69 991	16 913	1991
60 290	155 253	35 424	11 232	13 156	5 060	4 656	2 297	69 220	12 356	1992
52 546	138 103	29 984	9 571	11 613	5 324	3 458	3 018	64 663	19 225	1993
55 504	154 508	34 985	10 864	12 918	6 062	3 908	3 688	77 587	13 104	1994 3)
59 048	161 437	39 064	11 201	13 629	6 923	4 157	4 103	82 975	13 891	1995 3)
1994 3)										
4 901	13 535	2 985	959	1 040	464	382	303	6 635	968	Mai
5 003	14 017	2 950	1 002	1 046	608	275	307	6 079	1 300	Juni
4 276	11 343	2 577	843	1 077	446	297	277	6 336	1 266	Juli
4 289	12 734	2 936	657	1 124	516	407	256	6 480	1 366	August
4 653	13 344	3 043	1 071	1 048	552	321	306	6 524	1 256	September
4 948	13 405	3 182	918	1 003	536	339	329	6 729	364	Oktober
5 129	13 396	3 136	956	1 211	566	313	387	6 633	519	November
4 944	14 150	3 157	855	1 248	567	402	366	7 438	435	Dezember
1995 3)										
4 461	12 480	2 922	893	1 300	486	291	291	6 655	798	Januar
4 698	13 092	2 946	897	976	613	296	306	6 238	945	Februar
5 336	14 730	2 860	1 078	1 121	569	364	346	7 447	2 096	März
4 674	12 370	3 459	984	958	494	305	351	6 127	1 125	April
5 057	14 117	3 513	1 052	1 214	593	333	322	6 751	1 112	Mai
5 159	14 523	3 985	963	1 128	659	377	347	6 840	895	Juni
4 020	12 822	3 149	745	1 019	469	308	286	6 841	1 357	Juli
4 702	12 231	3 100	723	994	613	339	327	6 624	1 557	August
5 069	13 643	3 255	1 015	1 238	642	347	377	7 152	1 386	September
5 126	13 938	3 453	964	1 306	604	371	333	7 579	1 121	Oktober
5 648	14 146	3 391	1 011	1 046	588	471	435	7 008	798	November
5 097	13 345	3 032	875	1 329	591	355	384	7 718	701	Dezember
1996 3) 4)										
4 680	13 444	3 011	891	1 057	583	329	329	7 082	1 191	Januar
4 963	13 130	3 136	934	1 032	569	327	328	7 139	1 566	Februar
4 909	13 783	3 241	933	1 231	634	320	347	7 057	1 583	März
4 868	14 011	3 244	984	1 009	619	298	384	6 948	1 565	April
4 969	13 396	3 206	999	1 092	607	366	353	6 747	1 587	Mai
darunter:										
387	445	116	20	185	25	60	26	287	15	Ernährungswirtschaft
24	14	3	0	1	2	-	0	1	0	Lebende Tiere
161	111	15	6	104	6	18	4	74	1	Nahrungsmittel tier. Ursprungs
159	280	40	12	76	10	41	14	151	13	Nahrungsmittel pflanzl. Ursprungs
44	39	58	2	5	6	1	7	61	1	Genüßmittel
4 582	12 951	3 090	979	907	582	306	327	6 323	361	Gewerbl. Wirtschaft
56	110	34	4	16	5	23	8	160	5	Rohstoffe
321	717	112	32	65	17	49	30	250	77	Halbwaren
4 205	12 125	2 944	942	827	561	233	290	5 913	279	Fertigwaren
944	3 492	1 026	158	136	99	132	30	868	37	Vorzeugnisse
3 260	8 632	1 918	784	691	462	101	260	5 045	242	Enderzeugnisse
ausfuhr in Prozent										
8,6	24,7	5,6	1,7	1,9	.	.	.	9,5	2,7	1990
8,4	23,2	5,3	1,6	1,9	0,8	0,8	0,4	10,5	2,5	1991
9,0	23,1	5,3	1,7	2,0	0,8	0,7	0,3	10,3	1,8	1992
8,4	22,0	4,8	1,5	1,8	0,8	0,6	0,5	10,3	3,1	1993
8,0	22,4	5,1	1,6	1,9	0,9	0,6	0,5	11,2	1,9	1994 3)
8,1	22,2	5,4	1,5	1,9	1,0	0,6	0,6	11,4	1,9	1995 3)
1994 3)										
8,3	23,0	5,1	1,6	1,8	0,8	0,6	0,5	11,3	1,6	Mai
8,1	22,7	4,8	1,6	1,7	1,0	0,4	0,5	9,8	2,1	Juni
7,9	21,0	4,8	1,6	2,0	0,8	0,5	0,5	11,7	2,3	Juli
7,7	23,0	5,3	1,2	2,0	0,9	0,7	0,5	11,7	2,5	August
8,0	22,9	5,2	1,8	1,8	0,9	0,6	0,5	11,2	2,2	September
8,3	22,6	5,4	1,5	1,7	0,9	0,6	0,6	11,3	0,6	Oktober
8,4	22,0	5,2	1,6	2,0	0,9	0,5	0,6	10,9	0,9	November
7,8	22,3	5,0	1,4	2,0	0,9	0,6	0,6	11,7	0,7	Dezember
1995 3)										
8,0	22,3	5,2	1,6	2,3	0,9	0,5	0,5	11,9	1,4	Januar
8,2	22,9	5,2	1,6	1,7	1,1	0,5	0,5	10,9	1,7	Februar
8,2	22,7	4,4	1,7	1,7	0,9	0,6	0,5	11,5	3,2	März
8,3	21,9	6,1	1,7	1,7	0,9	0,5	0,6	10,8	2,0	April
8,1	22,6	5,6	1,7	1,9	1,0	0,5	0,5	10,8	1,8	Mai
8,1	22,9	6,3	1,5	1,8	1,0	0,6	0,5	10,8	1,4	Juni
7,0	22,2	5,5	1,3	1,8	0,8	0,5	0,5	11,9	2,4	Juli
8,4	22,0	5,6	1,3	1,8	1,1	0,6	0,6	11,9	2,8	August
8,2	22,0	5,2	1,6	2,0	1,0	0,6	0,6	11,5	2,2	September
7,9	21,6	5,3	1,5	2,0	0,9	0,6	0,5	11,7	1,7	Oktober
8,6	21,6	5,2	1,5	1,6	0,9	0,7	0,7	10,7	1,2	November
8,3	21,6	4,9	1,4	2,2	1,0	0,6	0,6	12,5	1,1	Dezember
1996 3) 4)										
7,9	22,6	5,1	1,5	1,8	1,0	0,6	0,6	11,9	2,0	Januar
8,1	21,5	5,1	1,5	1,7	0,9	0,5	0,5	11,7	2,6	Februar
7,8	21,8	5,1	1,5	1,9	1,0	0,5	0,5	11,2	2,5	März
7,7	22,1	5,1	1,6	1,6	1,0	0,5	0,6	11,0	2,5	April
7,9	21,4	5,1	1,6	1,7	1,0	0,6	0,6	10,8	2,5	Mai

1) Einschl. Rückwaren. - 2) Die Zahlen enthalten auch Angaben über Ersatzlieferungen und nicht aufgliederbares Intrahandelsergebnis. Die Ergebnisse vor dem Berichtsmontat Januar 1991 enthalten in geringerem Umfang Angaben über Waren, die aus der ehemaligen DDR und Berlin-Ost stammen. - 3) Einschl. nicht aufgliederbares Intrahandelsergebnis; siehe auch Vorbemerkung, S. 6, Abschnitt 4. - 4) Ab 1996 einschl. Zuschätzung für Befreiungen (siehe S. 6).

handel
Einfuhr nach Zielländern und
und der Gewerblichen Wirtschaft

Nieder- sachsen	Nordrhein- Westfalen	Rheinland-Pfalz	Saarland	Schleswig-Holstein	Sachsen	Sachsen-Anhalt	Thüringen	Jahr *) Monat Warengruppe
DM								
37 894	164 795	24 551	8 202	13 660				1990
44 611	184 284	28 081	10 055	15 538	4 081	2 802	1 190	1991
47 142	179 818	27 144	10 021	15 787	5 166	3 793	1 765	1992
40 033	147 747	23 605	7 577	13 243	5 181	2 987	2 051	1993
45 244	163 763	25 962	8 106	14 883	6 492	3 612	3 167	1994 ¹⁾
48 100	172 406	28 217	8 850	14 973	7 363	3 715	3 598	1995 ¹⁾
1994 ¹⁾								
3 847	13 797	2 226	706	1 261	580	334	255	Mai
3 572	13 771	2 256	719	1 273	545	292	270	Juni
3 874	13 512	2 126	656	1 198	494	297	282	Juli
3 310	13 119	1 963	549	1 205	509	323	194	August
3 869	13 844	2 265	637	1 144	557	304	314	September
4 016	14 379	2 178	724	1 287	578	317	301	Oktober
4 020	14 398	2 375	715	1 393	600	323	297	November
4 740	15 816	2 588	718	1 434	650	384	346	Dezember
1995 ¹⁾								
3 623	12 711	2 025	606	1 150	468	282	245	Januar
3 896	13 876	2 114	745	1 225	529	272	316	Februar
4 414	15 885	2 655	834	1 402	622	334	334	März
3 650	13 663	2 409	764	1 171	534	309	284	April
4 363	14 362	2 428	748	1 193	590	340	301	Mai
4 210	15 085	2 433	815	1 187	656	303	319	Juni
3 931	13 950	2 410	646	1 203	644	315	236	Juli
3 618	13 109	2 226	644	1 310	567	294	253	August
3 852	14 561	2 169	855	1 321	708	293	319	September
4 213	15 170	2 568	749	1 372	658	309	309	Oktober
4 295	14 781	2 470	733	1 269	672	331	327	November
4 035	15 253	2 311	709	1 170	715	333	355	Dezember
1996 ¹⁾²⁾								
4 279	15 131	2 128	789	1 149	662	311	295	Januar
4 119	13 714	2 158	845	1 103	657	280	312	Februar
4 749	15 151	2 353	780	1 152	636	302	314	März
4 216	14 793	2 334	830	1 099	703	346	332	April
4 506	13 851	2 219	800	1 348	702	295	310	Mai
darunter:								
550	1 486	223	80	179	50	43	29	Ernährungswirtschaft
9	29	9	0	1	3	11	4	Lebende Tiere
167	434	40	40	59	7	1	7	Nahrungsmittel tier. Ursprungs
306	930	99	32	98	38	17	16	Nahrungsmittel pflanzl. Ursprungs
68	93	75	8	20	2	14	2	Genußmittel
3 957	12 365	1 996	720	1 169	652	251	281	Gewerbliche Wirtschaft
255	892	29	38	156	12	72	7	Rohstoffe
608	1 752	267	49	102	165	45	19	Halbwaren
3 093	9 720	1 700	633	911	475	135	256	Fertigwaren
576	2 115	407	85	152	91	50	33	Vorzerzeugnisse
2 517	7 605	1 294	549	760	384	86	223	Enderzeugnisse
einfuhr in Prozent³⁾								
6,7	29,3	4,4	1,5	2,4				1990
6,8	28,1	4,3	1,5	2,4	0,6	0,4	0,2	1991
7,3	27,8	4,2	1,5	2,4	0,8	0,6	0,3	1992
7,0	25,7	4,1	1,3	2,3	0,9	0,5	0,4	1993
7,2	26,2	4,2	1,3	2,4	1,0	0,6	0,5	1994 ¹⁾
7,5	26,8	4,4	1,4	2,3	1,1	0,6	0,6	1995 ¹⁾
1994 ¹⁾								
7,5	26,8	4,3	1,4	2,4	1,1	0,6	0,5	Mai
6,9	26,7	4,4	1,4	2,5	1,1	0,6	0,5	Juni
7,7	26,8	4,2	1,3	2,4	1,0	0,6	0,6	Juli
7,0	27,6	4,1	1,2	2,5	1,1	0,7	0,4	August
7,3	26,0	4,3	1,2	2,2	1,0	0,6	0,6	September
7,5	26,7	4,0	1,3	2,4	1,1	0,6	0,6	Oktober
7,4	26,5	4,4	1,3	2,6	1,1	0,6	0,5	November
8,0	26,7	4,4	1,2	2,4	1,1	0,6	0,6	Dezember
1995 ¹⁾								
7,5	26,5	4,2	1,3	2,4	1,0	0,6	0,5	Januar
7,6	27,0	4,1	1,5	2,4	1,0	0,5	0,6	Februar
7,4	26,5	4,4	1,4	2,3	1,0	0,6	0,6	März
7,3	27,4	4,8	1,5	2,3	1,1	0,6	0,6	April
7,9	26,2	4,4	1,4	2,2	1,1	0,6	0,5	Mai
7,6	27,2	4,4	1,5	2,1	1,2	0,5	0,5	Juni
7,5	26,6	4,6	1,2	2,3	1,2	0,6	0,5	Juli
7,4	26,8	4,5	1,3	2,7	1,2	0,6	0,5	August
7,1	26,8	4,0	1,6	2,4	1,3	0,5	0,6	September
7,4	26,6	4,5	1,3	2,4	1,2	0,5	0,5	Oktober
7,6	26,2	4,4	1,3	2,2	1,2	0,6	0,6	November
7,3	27,5	4,2	1,3	2,1	1,3	0,6	0,6	Dezember
1996 ¹⁾²⁾								
7,7	27,4	3,8	1,4	2,1	1,2	0,6	0,5	Januar
7,8	25,9	4,1	1,6	2,1	1,2	0,5	0,6	Februar
8,4	26,7	4,1	1,4	2,0	1,1	0,5	0,6	März
7,5	26,4	4,2	1,5	2,0	1,3	0,6	0,6	April
8,4	25,7	4,1	1,5	2,5	1,3	0,5	0,6	Mai

2) Ab 1996 einschl. Zuschätzung für Befreiungen (siehe S. 6). - 3) Die Quersumme der Anteile in % ergibt deshalb nicht 100%, weil bis Dezember 1990 in geringerem Umfang Waren, die für die ehemalige DDR und Berlin (Ost) bestimmt sind und für alle Berichtszeiten Angaben über Waren mit Bestimmung Ausland und Nicht ermittelte Zielländer in der Gesamteinfuhr im Generalhandel enthalten sind.

Generalhandel
**11 Werte nach Warengruppen der Ernährungswirtschaft und
der Gewerblichen Wirtschaft**

Warengruppe	1996			1996			Zu- (+) bzw. Abnahme (-) gegenüber Vorjahr	
	Mai	April	Jan./Mai	Mai	April	Jan./Mai	Mai	
	1 000 DM			%			1 000 DM	%
Einfuhr								
Ernährungswirtschaft	5 921 819	6 081 860	28 501 359	11,0	10,9	10,4	+ 181 471	+ 3,2
Lebende Tiere	76 634	85 650	382 525	0,1	0,2	0,1	+ 5 655	+ 8,0
Nahrungsmittel tier. Ursprungs . . .	1 471 932	1 502 990	7 288 637	2,7	2,7	2,6	- 77 720	- 5,0
Nahrungsmittel pflanz. Ursprungs . .	3 365 279	3 593 959	16 388 596	6,2	6,4	6,0	+ 47 993	+ 1,4
Genußmittel	1 007 974	899 261	4 441 601	1,9	1,6	1,6	+ 205 543	+ 25,6
Gewerbliche Wirtschaft	45 772 413	47 908 105	235 473 330	84,9	85,5	85,6	- 1 179 705	- 2,5
Rohstoffe	3 006 563	2 639 299	13 759 136	5,6	4,7	5,0	+ 192 340	+ 6,8
Halbwaren	5 006 326	5 011 051	25 308 541	9,3	8,9	9,2	- 405 493	- 7,5
Fertigwaren	37 759 524	40 257 755	196 405 653	70,0	71,9	71,4	- 966 552	- 2,5
Vorerzeugnisse	6 642 249	6 587 522	32 634 728	12,3	11,8	11,9	- 717 406	- 9,7
Enderzeugnisse	31 117 275	33 670 233	163 770 925	57,7	60,1	59,5	- 249 146	- 0,8
Rückwaren	716 533	416 829	2 876 672	1,3	0,7	1,0	+ 30 051	+ 4,4
Ersatzlieferungen, nicht aufgliederbares Intrahandelsresultat und ab 1996 einschl. Zuschätzung für Befreiungen (siehe S. 6)	1 503 257	1 619 391	8 219 633	2,8	2,9	3,0	- 1 529	- 0,1
Insgesamt . . .	53 914 022	56 026 185	275 070 994	100	100	100	- 969 712	- 1,8
Ausfuhr								
Ernährungswirtschaft	2 912 723	3 262 224	15 911 024	4,6	5,1	5,1	+ 7 819	+ 0,3
Lebende Tiere	62 605	82 861	379 538	0,1	0,1	0,1	+ 3 167	+ 5,3
Nahrungsmittel tier. Ursprungs . . .	936 064	988 700	4 659 056	1,5	1,5	1,5	- 19 302	- 2,0
Nahrungsmittel pflanz. Ursprungs . .	1 372 613	1 624 138	8 018 814	2,2	2,5	2,6	+ 5 431	+ 0,4
Genußmittel	541 441	566 525	2 853 616	0,9	0,9	0,9	+ 18 523	+ 3,5
Gewerbliche Wirtschaft	59 201 158	59 496 919	291 085 885	93,3	92,7	92,8	+ 55 094	+ 0,1
Rohstoffe	637 494	568 549	2 832 841	1,0	0,9	0,9	+ 30 373	+ 5,0
Halbwaren	3 226 574	2 952 053	14 694 670	5,1	4,6	4,7	+ 88 545	+ 2,8
Fertigwaren	55 337 090	55 976 317	273 558 374	87,2	87,3	87,2	- 63 824	- 0,1
Vorerzeugnisse	10 054 761	9 731 559	46 958 719	15,8	15,2	15,0	- 289 973	- 2,8
Enderzeugnisse	45 282 329	46 244 758	226 599 655	71,4	72,1	72,2	+ 226 149	+ 0,5
Rückwaren	136 609	152 361	961 726	0,2	0,2	0,3	+ 10 122	+ 8,0
Ersatzlieferungen, nicht aufgliederbares Intrahandelsresultat und ab 1996 einschl. Zuschätzung für Befreiungen (siehe S. 6)	1 211 241	1 238 289	5 858 649	1,9	1,9	1,9	+ 353 098	+ 41,1
Insgesamt . . .	63 461 731	64 149 793	313 817 284	100	100	100	+ 426 133	+ 0,7

Länderverzeichnis für die Außenhandelsstatistik

001	Frankreich	Frankr	311	São Tomé und Principe	S Tomé	600	Zypern	Zypern
002	Belgien und Luxemburg	Bellux	314	Gabun	Gabun	604	Libanon	Liban
003	Niederlande	Niedl	318	Kongo	Kongo	608	Syrien	Syrien
004	Deutschland	Deut	322	Zaire	Zaire	612	Irak	Irak
005	Italien	Ital	324	Ruanda	Ruanda	616	Iran	Iran
006	Vereinigtes Königreich	GBrit	328	Burundi	Burund	624	Israel	Israel
007	Irland	Irland	329	St. Helena u. zugehör. Geb.	St Hel	625	Autonomiegebiet (Gaza und Jericho)	Auton
008	Dänemark	Daenm	330	Angola	Angol	628	Jordanien	Jordan
009	Griechenland	Griech	334	Äthiopien	Aethio	632	Saudi-Arabien	Saudia
010	Portugal	Portug	336	Eritrea	Eritre	636	Kuwait	Kuwait
011	Spanien	Span	338	Dschibuti	Dsbuti	640	Bahrain	Bahrai
021	Kanarische Inseln	Kanari	342	Somalia	Somali	644	Katar	Katar
022	Ceuta und Melilla	Ceuta	346	Kenia	Kenia	647	Vereinigtes Arabische Emirate	A Emir
024	Island	Island	350	Uganda	Uganda	649	Oman	Oman
027	Svalbard	Svalb	352	Tansania	Tansan	653	Jemen	Jemen
028	Norwegen	Norweg	355	Seychellen u. zugehör. Geb.	Seych	660	Afghanistan	Afghan
030	Schweden	Schwed	357	Brit. Gebiet im ind. Ozean	Ind Oz	662	Pakistan	Pakist
032	Finnland	Finnl	366	Mosambik	Mosamb	664	Indien	Indien
037	Liechtenstein	Liecht	370	Madagaskar	Madag	666	Bangladesch	Bangla
038	Österreich	Oester	372	Reunion	Reun	667	Malediven	Maldiv
039	Schweiz	Schweiz	373	Mauritius	Maurit	669	Sri Lanka	Sri Lan
041	Färöer	Faroer	375	Komoren	Komor	672	Nepal	Nepal
043	Andorra	Andorr	377	Mayotte	Mayott	675	Bhutan	Bhutan
044	Gibraltar	Gibralt	378	Sambia	Sambia	676	Myanmar	Myan
045	Vatikanstadt	Vatik	382	Simbabwe	Simbab	680	Thailand	Thail
046	Malta	Malta	386	Malawi	Malawi	684	Laos	Laos
047	San Marino	Marino	388	Südafrika	S Afr	690	Vietnam	Vietn
052	Türkei	Tuerk	389	Namibia	Namib	696	Kambodscha (Kamputschea)	Kambod
053	Estland	Estld	391	Botsuana	Botsu	700	Indonesien	Indone
054	Lettland	Lettld	393	Swasiland	Swasi	701	Malaysia	Malays
055	Litauen	Litau	395	Lesotho	Lesoth	703	Brunei	Brunei
060	Polen	Polen				706	Singapur	Singap
061	Tschechische Republik	Tsche	400	Vereinigte Staaten v. Amerika	USA	708	Philippinen	Philip
063	Slowakei	Slowak	404	Kanada	Kanada	716	Mongolei	Mongol
064	Ungarn	Ungarn	406	Grönland	Groenl	720	China	China
066	Rumänien	Rumaen	408	St. Pierre und Miquelon	Pierre	724	Nordkorea	Nkorea
068	Bulgarien	Bulgar	412	Mexiko	Mexiko	728	Südkorea	Skorea
070	Albanien	Alban	413	Bermuda	Bermud	732	Japan	Japan
072	Ukraine	Ukrain	416	Guatemala	Guatem	736	Taiwan	Taiwan
073	Weißrußland (Belarus)	W Russ	421	Belize	Belize	740	Hongkong	Hongk
074	Moldau	Moldau	424	Honduras	Hondur	743	Macau	Macau
075	Rußland	Russld	428	El Salvador	El Sal			
076	Georgien	Georg	432	Nicaragua	Nicara			
077	Armenien	Armen	436	Costa Rica	Costa			
078	Aserbaidschan	Aserb	442	Panama	Panama	800	Australien	Austral
079	Kasachstan	Kasach	446	Anguilla	Anguil	801	Papua-Neuguinea	Papua
080	Türkmenistan	Turkm	448	Kuba	Kuba	802	Australisch-Ozeanien	Aus Oz
081	Usbekistan	Usbek	449	St. Christoph (St. Kitts) • Nevis	St Chr	803	Nauru	Nauru
082	Tadschikistan	Tadsch	452	Haiti	Haiti	804	Neuseeland	Neusee
083	Kirgisistan	Kirgis	453	Bahamas	Bahama	806	Salomonen	Salom
091	Slowenien	Slowen	454	Turks- und Caicosinseln	Turk I	807	Tuvalu	Tuvalu
092	Kroatien	Kroat	456	Dominikanische Republik	Dom Rp	809	Neukaledonien und zugehörige Gebiete	Neukal
093	Bosnien-Herzegowina	B Herz	457	Amerikan. Jungfernseln	Am Jgf			
094	Serbien und Montenegro	Serb M	458	Guadeloupe	Guadel	810	Amerikanisch-Ozeanien	Am Oz
096	Ehemalige jugoslawische Republik Mazedonien	Mazed	459	Antigua und Barbuda	Antigu	811	Wallis und Futuna	Wallis
			460	Dominica	Domini	812	Kiribati	Kiriba
			462	Martinique	Martin	813	Pitcairn	Pitcai
204	Marokko	Marokk	463	Kaimaninseln	Kaiman	814	Neuseeländisch-Ozeanien	Neu Oz
208	Algerien	Alger	464	Jamaika	Jamaik	815	Fidschi	Fidsch
212	Tunesien	Tunes	465	St. Lucia	Lucia	816	Vanuatu	Vanua
216	Libyen	Libyen	467	St. Vincent	Vincen	817	Tonga	Tonga
220	Ägypten	Aegypt	468	Britische Jungfernseln	Br Jgf	819	Westsamoa	Wsamoa
224	Sudan	Sudan	469	Barbados	Barbad	820	Nördliche Marianen	Marian
228	Mauretanien	Mauret	470	Montserrat	Monts	822	Französisch-Polynesien	F Poly
232	Mali	Mali	472	Trinidad und Tobago	Trinid	823	Föderierte Staaten von Mikronesien (Yap, Kosrae, Truk, Pohnpei)	Mikron
236	Burkina Faso	Burkin	473	Grenada	Grenad			
240	Niger	Niger	474	Aruba	Aruba	824	Marshall-Inseln	Marsh
244	Tschad	Tschad	478	Niederländische Antillen	NI Ant	825	Palau	Palau
247	Kap Verde	K Verd	480	Kolumbien	Kolumb	890	Polargebiete	Polar
248	Senegal	Seneg	484	Venezuela	Venezu			
252	Gambia	Gambia	488	Guyana	Guyana			
257	Guinea-Bissau	Bissau	492	Suriname	Surin			
260	Guinea	Guinea	496	Französisch-Guayana	F Guay			
264	Sierra Leone	Sier L	500	Ecuador	Ecuad	950	Schiffs- und Luftfahrzeugbedarf (Einfuhr auf deutsche und Ausfuhr bzw. Durchfuhr auf fremde Seeschiffe und Luft- fahrzeuge)	Schiff
268	Liberia	Liberi	504	Peru	Peru			
272	Elfenbeinküste	Elfbk	508	Brasilien	Brasil			
276	Ghana	Ghana	512	Chile	Chile			
280	Togo	Togo	516	Bolivien	Boliv			
284	Benin	Benin	520	Paraguay	Paragu			
288	Nigeria	Nigeri	524	Uruguay	Urugu			
302	Kamerun	Kamerun	528	Argentinien	Argent	958	Nicht ermittelte Länder und Gebiete	N erm
306	Zentralafrikanische Republik	Kamerun	529	Falklandinseln	Falkl			
310	Äquatorialguinea	Ae Gui						

Ländergruppen¹⁾

EU-Länder

Frankreich
Belgien und Luxemburg
Niederlande
Italien
Verein. Königreich
Irland
Dänemark
Griechenland
Portugal
Spanien
Schweden
Finnland
Österreich

EFTA - Länder

Island
Svalbard
Norwegen
Liechtenstein
Schweiz

NAFTA - Länder

Vereinigte Staaten
Kanada
Mexiko

ASEAN - Länder

Thailand
Vietnam
Indonesien
Malaysia
Brunei
Singapur
Philippinen

Andere Länder

Kanar. Inseln
Ceuta und Melilla
Färöer
Andorra
Gibraltar
Vatikanstadt
Malta
San Marino
Türkei
Estland
Lettland
Litauen
Polen
Tschechische Republik
Slowakei
Ungarn
Rumänien
Bulgarien
Albanien
Ukraine
Weißrußland (Belarus)
Moldau
Rußland
Georgien
Armenien
Aserbaidshjan
Kasachstan
Turkmenistan
Usbekistan
Tadschikistan

Kirgisistan
Slowenien
Kroatien
Bosnien-Herzegowina
Serbien u. Montenegro
Ehemalige jugoslawische
Republik Mazedonien
Marokko
Algerien
Tunesien
Libyen
Ägypten
Sudan
Mauretanien
Mali
Burkina Faso
Niger
Tschad
Kap Verde
Senegal
Gambia
Guinea-Bissau
Guinea
Sierra Leone
Liberia
Elfenbeinküste
Ghana
Togo
Benin
Nigeria
Kamerun
Zentralafrik. Rep.
Äquatorialguinea
S. Tomé u. Principe
Gabun
Kongo
Zaire
Ruanda
Burundi
St. Helena
Angola
Äthiopien
Eritrea
Dschibuti
Somalia
Kenia
Uganda
Tansania
Seychellen
Brit. Geb. Ind. Oz.
Mosambik
Madagaskar
Réunion
Mauritius
Komoren
Mayotte
Sambia
Simbabwe
Malawi
Südafrika
Namibia
Botsuana
Swasiland
Lesotho
Grönland
St. Pierre, Miquel.
Bermuda
Guatemala
Belize

Honduras
El Salvador
Nicaragua
Costa Rica
Panama
Anguilla
Kuba
St. Christoph
(St. Kitts)-Nevis
Haiti
Bahamas
Turks-, Caicosins.
Dominik. Republik
Am. Jungferinseln
Guadeloupe
Antigua und Barbuda
Dominica
Martinique
Kaimaninseln
Jamaika
St. Lucia
St. Vincent
Brit. Jungferinseln
Barbados
Montserrat
Trinidad u. Tobago
Grenada
Aruba
Niederl. Antillen
Kolumbien
Venezuela
Guyana
Suriname
Franz. -Guayana
Ecuador
Peru
Brasilien
Chile
Bolivien
Paraguay
Uruguay
Argentinien
Falkland
Zypern
Libanon
Syrien
Irak
Iran
Israel
Autonomiegebiet
(Gaza und Jericho)
Jordanien
Saudi-Arabien
Kuwait
Bahrain
Katar
Verein. Arab. Emirate
Oman
Jemen
Afghanistan
Pakistan
Indien
Bangladesch
Malediven
Sri Lanka
Nepal
Bhutan
Myanmar (Birma)
Laos

Kambodscha
Mongolei
China
Nordkorea
Südkorea
Japan
Taiwan
Hongkong
Macau
Australien
Papua-Neuguinea
Australisch -Ozeanien
Nauru
Salomonen
Tuvalu
Neukaledonien
Amerikanisch - Ozeanien
Wallis u. Futuna
Kiribati
Pitcairn
Neuseeländisch - Ozeanien
Fidschi
Vanuatu
Tonga
Westsamoa
Nördliche Marianen
Französisch - Polynesien
Föderierte Staaten von
Mikronesien
Marshall-Inseln
Palau
Polargebiete
Schiffsbedarf usw.
Nicht ermittelte Länder
und Gebiete

1) Der vollständige Umfang der einzelnen Länderpositionen ist im vorstehenden Länderverzeichnis für die Außenhandelsstatistik dargestellt.

Fachserie 7: Außenhandel

Reihe 1: Zusammenfassende Übersichten für den Außenhandel

Die etwa 6 Wochen nach dem Berichtsmonat erscheinende *Monatsveröffentlichung* enthält die wichtigsten Ein- und Ausfuhrzahlen des *Spezialhandels* nach Warengruppen, nach Ländern und Ländergruppen (EG-Länder, Entwicklungsländer, Mittel- und osteuropäische Länder) sowie Übersichten über Außenhandelsvolumen und -indizes.

Außerdem wird in der Abgrenzung des *Generalhandels* die monatliche Entwicklung der Ein- und Ausfuhr nach Warengruppen der Ernährungswirtschaft und der Gewerblichen Wirtschaft dargestellt.

Als Anhang erscheint eine Übersicht über den Außenhandel der Mitgliedsländer der OECD.

Der Jahresbericht mit erweitertem Tabellenprogramm enthält u.a. auch Angaben über den Lager- und Veredelungsverkehr.

Reihe 2: Außenhandel nach Waren und Ländern (Spezialhandel)

In dem *Monatsbericht* werden die Ergebnisse (Menge und Wert) der Ein- und Ausfuhr nach fast allen achtstelligen Warennummern des Warenverzeichnisses für die Außenhandelsstatistik in der Gliederung nach den wichtigsten Ursprungs- und Bestimmungsländern veröffentlicht. Der Dezemberbericht ist gleichzeitig *Jahresbericht*.

Jährlich werden ergänzende Angaben (Reihe 2.1) über den Lagerverkehr, den Übergang von Waren aus dem Veredelungsverkehr in den freien Verkehr, über die Zollsollertäge und über die Ausfuhr von Waren ausländischen Ursprungs gebracht.

Reihe 3: Außenhandel nach Ländern und Warengruppen (Spezialhandel)

In dieser Reihe werden *halbjährlich* die Ergebnisse der Ein- und Ausfuhr nach Ursprungs- und Bestimmungsländern in der Unterteilung nach Warengruppen und -untergruppen der Ernährungswirtschaft und der Gewerblichen Wirtschaft ausgewiesen.

Der zweite Halbjahresbericht ist gleichzeitig *Jahresbericht*.

Reihe 4: Außenhandel mit ausgewählten Waren

4.1: Ein- und Ausfuhr von Mineralöl (Generalhandel)

Der etwa 8 Wochen nach dem Berichtsmonat vorliegende *Monatsbericht* enthält die Ergebnisse der Ein- und Ausfuhr von Mineralöl nach Warennummern, unterteilt nach Ursprungs- und Bestimmungsländern.

Der Dezemberbericht enthält gleichzeitig die Jahresergebnisse.

Reihe 5: Außenhandel mit ausgewählten Ländern

5.1: Außenhandel mit den Entwicklungsländern (Spezialhandel)

In diesem Bericht wird *jährlich* der Außenhandel der Bundesrepublik Deutschland mit den Entwicklungsländern als Ursprungs- und Bestimmungsländer bzw. als Einkaufs- und Käuferland dargestellt, wobei eine länderweise Unterteilung nach wichtigen Erzeugnisgruppen bzw. Warengruppen der Ernährungswirtschaft und der Gewerblichen Wirtschaft getroffen wird.

Reihe 6: Durchfuhr im Seeverkehr und Seeumschlag

Die *jährlich* herausgegebene Veröffentlichung umfaßt die im Eingang und Ausgang über die wichtigsten Seehäfen der Bundesrepublik Deutschland durch das Erhebungsgebiet durchgeführten Waren sowie den Seeumschlag. Die Nachweisungen sind nach Seehäfen, Warengruppen der Ernährungswirtschaft und der Gewerblichen Wirtschaft sowie nach Versendungs- und Bestimmungsländern untergliedert.

Reihe 7: Außenhandel nach Ländern und Gütergruppen der Produktionsstatistiken (Spezialhandel)

In dieser *jährlich* erscheinenden Reihe erfolgt die Darstellung der Ergebnisse der Ein- und Ausfuhr nach Ursprungs- und Bestimmungsländern in der Benennung und Untergliederung nach den Gütergruppen bzw.

-zweigen des Güterverzeichnisses für Produktionsstatistiken. Hierdurch ergibt sich eine warenmäßige Gliederung der Außenhandelsstatistik nach dem produktionstechnischen Zusammenhang.

Reihe 8: Außenhandel nach dem internationalen Warenverzeichnis für den Außenhandel (SITC-Rev. 3) und Ländern (Spezialhandel) - bis 1987 SITC-Rev. II -

In diesem *Jahresbericht* (seit 1978) werden die Ergebnisse der Ein- und Ausfuhr nach den fünfstelligen Positionen des Internationalen Warenverzeichnisses für den Außenhandel (SITC-Rev. 3) in der Gliederung nach den wichtigsten Ursprungs- und Bestimmungsländern veröffentlicht.

Im Anhang werden die Positionen des Internationalen Warenverzeichnisses für den Außenhandel (SITC-Rev. 3), den Nummern des Warenverzeichnisses für die Außenhandelsstatistik gegenübergestellt.

Reihe S: Sonderbeiträge

S 3: Neuberechnung des Außenhandelsvolumens und der Außenhandelspreisindizes auf Basis 1990

Der Bericht enthält für die Berichtszeit 1952 bis 1983 die Ergebnisse der Neuberechnung des Außenhandelsvolumens und der Außenhandelsindizes nach Umstellung auf das Basisjahr 1980.

S 5: Außenhandel nach dem internationalen Warenverzeichnis für den Außenhandel (SITC-Rev. II) von 1978 bis 1987

Der Bericht enthält die Ergebnisse des Außenhandels (Spezialhandel), die als „Lange Reihen“ vergleichbar für 10 Berichtsjahre nach fünfstelligen Positionen des Internationalen Warenverzeichnisses für den Außenhandel dargestellt werden.

S 6: Klassifikationen in der Außenhandelsstatistik

Diese Publikation erläutert den hierarchischen Aufbau des warenmäßigen Anmelde-, Aufbereitung- und Veröffentlichung des grenzüberschreitenden Warenverkehrs zwischen der Bundesrepublik Deutschland und dem Ausland zugrundeliegenden Warenverzeichnisses für die Außenhandelsstatistik. Gleichzeitig beschreibt der Sonderbeitrag die für Veröffentlichungszwecke vorgenommene Umschlüsselung des Warenverzeichnisses in verschiedene andere Warengliederungen, für die in den einzelnen Reihen der Fachserie 7 außenhandelsstatistische Ergebnisse nachgewiesen werden. Außerdem enthält der Beitrag die vollständigen Gegenüberstellungen der unterschiedlichen Nomenklaturen und des Warenverzeichnisses für die Außenhandelsstatistik, Stand 1990.

Fremdsprachige Veröffentlichungen

Foreign Trade according to the Standard International Trade Classification (SITC-Rev. 3) - Special Trade - bis 1987 SITC-Rev. II -

Diese *jährlich* erscheinende Veröffentlichung in englischer Sprache enthält die Ergebnisse des Außenhandels nach dem internationalen Warenverzeichnis für den Außenhandel (SITC-Rev. 3) mit Angaben nach Ursprungs- und Bestimmungsländern.

Klassifikationen

Warenverzeichnis für die Außenhandelsstatistik.

Internationales Warenverzeichnis für den Außenhandel (SITC, Rev. 3).

Gegenüberstellung des Güterverzeichnisses für Produktionsstatistiken (GP) mit dem Warenverzeichnis für die Außenhandelsstatistik (WA).

Alphabetisches Länderverzeichnis für die Außenhandelsstatistik.

Gegenüberstellung der Warennummern des Warenverzeichnisses für die Außenhandelsstatistik 1992/1993.



Statistisches Bundesamt
Gustav-Stresemann-Ring 11
65189 Wiesbaden

Veröffentlichungen und Prospekte sind durch den Verlag METZLER-POESCHEL, Verlagsauslieferung Hermann Leins, Postfach 11 52, 72125 Kusterdingen, erhältlich.