

Statistisches Bundesamt

Außenhandel

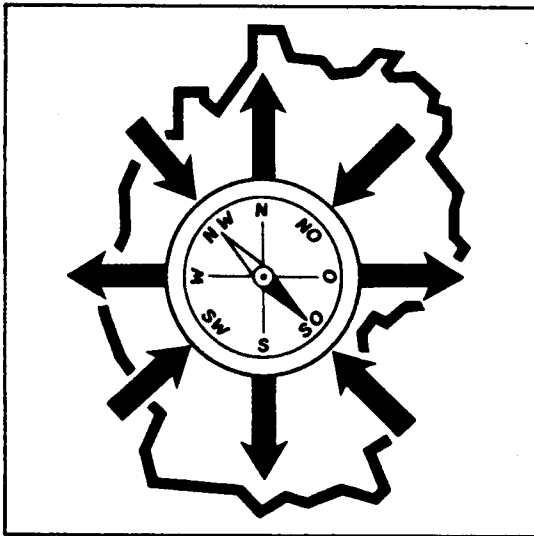

Fachserie **7**

Reihe 1

Zusammenfassende Übersichten
für den Außenhandel

März 1996

Bitte beachten Sie den Beitrag über die Änderung bei der Darstellung der Ergebnisse in der Außenhandelsstatistik ab Januar 1996 auf Seite 7.

**METZLER
POESCHEL**



Weitere Informationen zu dieser Veröffentlichung können direkt beim Statistischen Bundesamt erfragt werden:
Gruppe V B, Telefon: 06 11 / 75 24 75 oder Fax: 06 11 / 71 98 83



STATIS-BUND

Im Statistischen Informationssystem des Bundes (STATIS-BUND) sind rund 1,5 Mill. ausgewählte statistische Zeitreihen gespeichert. Alle Zeitreihen können via Mailbox, auf Diskette oder Magnetband bezogen werden.

Fachliche Beratung: 06 11 / 75 - 24 26 und 27 16.

Mailbox: 06 11 / 75 29 20 · Technische Rückfragen: 06 11 / 75 32 84.



T-ONLINE / BILDSCHIRMTEXT

Ausgewählte Tabellen und Grafiken bietet das Statistische Bundesamt über T-ONLINE / BILDSCHIRMTEXT an. Die Informationsseiten sind in T-ONLINE mit * 48484# abrufbar, ebenso wie die Bestellung von Veröffentlichungen und die Übermittlung von Anfragen.

Herausgeber: Statistisches Bundesamt, Wiesbaden



Informationen: Statistisches Bundesamt
Allgemeiner Auskunftsdienst
65180 Wiesbaden
• Telefon: 06 11 / 75 24 05
• Telefax: 06 11 / 75 33 30
• T-Online (Btx): * 48484#
• Internet: <http://www.statistik-bund.de>

Zweigstelle Berlin
Postfach 276, 10124 Berlin
• Telefon: 030 / 23 24 68 66
• Telefax: 030 / 23 24 68 72

Verlag: Metzler-Poeschel, Stuttgart

Verlagsauslieferung: Hermann Leins GmbH & Co. KG
Postfach 11 52
72125 Kusterdingen
Telefon: 0 70 71 / 93 53 50
Telefax: 0 70 71 / 3 36 53

Erscheinungsfolge: monatlich

Erschienen im September 1996

Preis: DM 11,40

Bestellnummer: 2070100 - 96103

© Statistisches Bundesamt, Wiesbaden 1996

Alle Rechte vorbehalten. Es ist insbesondere nicht gestattet, ohne ausdrückliche Genehmigung des Statistischen Bundesamtes diese Veröffentlichung oder Teile daraus für gewerbliche Zwecke zu übersetzen, zu vervielfältigen, auf Mikrofilm/-fiche zu verfilmen oder in elektronische Systeme einzuspeichern.

Recyclingpapier aus 100 % Altpapier.

Inhalt

	Seite		Seite
Vorbemerkung	5	Güterverzeichnis für Produktionsstatistiken	
Spezialhandel		4.1 Werte nach Gütergruppen bzw. -zweigen des Güterverzeichnisses für Produktionsstatistiken	34
Gesamtergebnisse		4.2 Index des Volumens und der Durchschnittswerte nach Gütergruppen bzw. -zweigen des Güterverzeichnisses für Produktionsstatistiken	36
1.1 Graphische Darstellung des Außenhandels der Bundesrepublik Deutschland	8	Internationales Warenverzeichnis für den Außenhandel (SITC-Rev. 3)	
1.2 Jährliche Entwicklung	9	5 Werte nach Teilen und Abschnitten des Internationalen Warenverzeichnisses für den Außenhandel	38
1.3 Jährliche, vierteljährliche und monatliche Entwicklung	10	Erdteile und Länder	
Ernährungswirtschaft und Gewerbliche Wirtschaft		6 Werte nach Ursprungs- und Bestimmungsländern	39
2.1 Tatsächliche Werte und Volumen nach Warengruppen der Ernährungswirtschaft und der Gewerblichen Wirtschaft	11	Ländergruppen und ausgewählte Länder	
2.2 Monatliche Entwicklung der tatsächlichen Werte und des Volumens nach Warengruppen der Ernährungswirtschaft und der Gewerblichen Wirtschaft		7 Monatliche Entwicklung der Werte nach Ländergruppen, Ursprungs- und Bestimmungsländer	42
2.2.1 Einfuhr nach Ländergruppen (Ursprungsländer)	12	8 Werte nach Ländergruppen und ausgewählten Ländern	43
2.2.2 Ausfuhr nach Ländergruppen (Bestimmungsländer)	14	9 Monatliche Entwicklung der Werte der Ausfuhr nach Ursprungsländern und Warengruppen der Ernährungswirtschaft und der Gewerblichen Wirtschaft	44
2.3 Mengen und Werte nach Warengruppen und -untergruppen der Ernährungswirtschaft und der Gewerblichen Wirtschaft	16	Generalhandel	
2.4 Index der tatsächlichen Werte, des Volumens und der Durchschnittswerte nach Warengruppen der Ernährungswirtschaft und der Gewerblichen Wirtschaft; Austauschverhältnis		10 Monatliche Entwicklung der Werte nach Warengruppen der Ernährungswirtschaft und der Gewerblichen Wirtschaft	46
2.4.1 Insgesamt	22	11 Werte nach Warengruppen der Ernährungswirtschaft und der Gewerblichen Wirtschaft	48
2.4.2 EU-Länder	24	Anhang	
2.4.3 Drittländer	26	Außenhandel der Mitgliedsländer der OECD	49
3 Index der tatsächlichen Werte, des Volumens und der Durchschnittswerte nach Teilen des Internationalen Warenverzeichnisses für den Außenhandel			
3.1 Insgesamt	28		
3.2 EU-Länder	30		
3.3 Drittländer	32		

Alle Angaben beziehen sich auf die Bundesrepublik Deutschland nach dem Gebietsstand seit dem 3.10.1990

Zeichenerklärung und Abkürzungen

r = berichtigte Zahl	X = Tabellenfach gesperrt, Aussage nicht sinnvoll
0 = weniger als die Hälfte von 1 in der letzten besetzten Stelle, jedoch mehr als nichts	— = grundsätzliche Änderung innerhalb einer Zeile, die den zeitlichen Vergleich beeinträchtigt
- = nichts vorhanden	MD = Monatsdurchschnitt
... = Angabe fällt später an	a.n.g. = anderweitig nicht genannt
. = Zahlenwert unbekannt oder geheimzuhalten	

Vorbemerkung

1 Allgemeine Erläuterungen

1.1 Rechtsgrundlagen

Die Außenhandelsstatistik basiert insbesondere auf folgenden Rechtsvorschriften:

Das Gesetz über die Statistik für Bundeszwecke (Bundesstatistikgesetz - BStatG) in der Fassung vom 22.1.1987 (BGBl. I S. 462,565), zuletzt geändert durch Artikel 6, Abs. 36 des Gesetzes vom 27.12.1993 (BGBl. I S. 2378),

- das Gesetz über die Statistik des grenzüberschreitenden Warenverkehrs (Außenhandelsstatistikgesetz - AHStatGes) in der im Bundesgesetzblatt Teil III, Gliederungsnummer 7402 - 1 veröffentlichten bereinigten Fassung, geändert durch Artikel 9 des 1. Statistikbereinigungsgesetzes vom 14.3.1980 (BGBl. I S. 294),
- die Verordnung zur Durchführung des Gesetzes über die Statistik des grenzüberschreitenden Warenverkehrs (Außenhandelsstatistik - Durchführungsverordnung - AHStatDV) in der Fassung der Bekanntmachung vom 29. 7. 1994 (BGBl. I S. 1993),
- die Verordnung (EG) Nr. 1172/95 des Rates vom 22.5.1995 über die Statistiken des Warenverkehrs der Gemeinschaft und ihrer Mitgliedstaaten mit Drittländern (ABl. EG L 118 S. 10),
- die Verordnung (EWG) Nr. 3330/91 des Rates vom 7.11.1991 über die Statistik des Warenverkehrs zwischen Mitgliedstaaten (ABl EG 1991 Nr. L 316 S. 1),
- die Verordnung (EWG) Nr. 3046/92 der Kommission vom 22.10.1992 zur Festlegung von Durchführungsvorschriften für die Verordnung (EWG) Nr. 3330/91 (ABl EG 1992 Nr. L 307 S. 27),
- die Verordnung (EWG) Nr. 854/93 des Rates vom 5.4.1993 über die Durchführstatistik und die Statistik des Lagerverkehrs im Warenverkehr zwischen Mitgliedstaaten (ABl EG 1993 Nr. L 90 S. 1).

1.2 Methodische Abgrenzung

Die nachfolgenden Vorbemerkungen gelten für alle in dieser Veröffentlichung nachgewiesenen Ergebnisse ab Berichtsmonat Januar 1996 sowie für die vorhergehende Zeiträume betreffende Ergebnisse der Bundesrepublik Deutschland nach dem Gebietsstand seit dem 3.10.1990. Die Ergebnisse über den Außenhandel der ehemaligen DDR wurden - soweit sie sich auf die Zeit vor Januar 1991 beziehen - weitgehend an die in diesen Vorbemerkungen beschriebenen Methoden angepaßt und in den Übersichten 1 - 11 mit den Ergebnissen für das bisherige Bundesgebiet zusammengefügt. Diese Anpassung ist mit den Vorbehalten zu versehen, die sich aus dem Zusammenfügen von Daten ergeben, die aus der Zeit stammen, in denen die beiden deutschen Staaten unterschiedlichen Wirtschaftssystemen angehörten (vgl. „Außenhandel im Jahr 1990“ in Wirtschaft und Statistik, Heft 2/1991, S. 94 ff). Für die Ergebnisse des bisherigen Bundesgebietes vor 1991 gelten die jeweiligen Vorbemerkungen dieser Reihe.

Diese Veröffentlichung enthält auch Vorjahresvergleiche 1994/1993. Hierbei ist zu beachten, daß Ergebnisse, die teilweise oder ausschließlich den Intrahandel betreffen, wegen der unterschiedlichen Befreiungsbestimmungen nur unter Vorbehalt verglichen werden können.

1.3 Gegenstand

Gegenstand der Außenhandelsstatistik der Bundesrepublik Deutschland ist der grenzüberschreitende Warenverkehr des Erhebungsgebietes mit dem Ausland. Ausland im Sinne der Außenhandelsstatistik ist das Gebiet außerhalb des Erhebungsgebietes.

Aufgrund unterschiedlicher Erhebungskonzepte unterscheidet man seit 1993 zwischen Warenverkehren mit Mitgliedstaaten der Europäischen Union (Intrahandel) und Warenverkehren mit den übrigen Staaten (Extrahandel).

1.4 Erhebungsgebiet

Das Erhebungsgebiet der Außenhandelsstatistik umfaßt die Bundesrepublik Deutschland (ohne den Zollausschluß Büsingen).

1.5 Darstellungsformen

Der grenzüberschreitende Warenverkehr wird in der Außenhandelsstatistik als Generalhandel (siehe Abschnitt 3) und als Spezialhandel nachgewiesen. Der Spezialhandel enthält im wesentlichen die Waren, die zum Gebrauch, zum Verbrauch, zur Bearbeitung oder Verarbeitung in das Erhebungsgebiet eingegangen sind bzw. aus der Erzeugung, der Bearbeitung oder Verarbeitung des Erhebungsgebietes stammen und ausgeführt worden sind.

2 Spezialhandel

2.1 Der Spezialhandel umfaßt

2.1.1 in der Einfuhr

- die unmittelbare Einfuhr von Waren in den freien Verkehr, zur zollamtlich bewilligten aktiven Veredelung (Eigen- und Lohnveredelung), nach zollamtlich bewilligter passiver Veredelung, auch Ausbesserung),
- die Einfuhr von ausländischen Waren aus Lager in die vorstehend genannten Einfuhrarten; als Lager im Sinne der Außenhandelsstatistik gelten Freizonen- und Zolllager sowie einige Sonderfälle.

2.1.2 in der Ausfuhr

die Ausfuhr von Waren aus dem freien Verkehr, nach zollamtlich bewilligter aktiver Veredelung (Eigen- und Lohnveredelung), zur zollamtlich bewilligten passiven Veredelung, auch Ausbesserung.

2.2 Schiffs- und Luftfahrzeugbedarf

Als Schiffs- und Luftfahrzeugbedarf wird im Spezialhandel die Lieferung ausländischer Waren aus Lager für den Bedarf ausgehender deutscher Seeschiffe und Luftfahrzeuge (in der Einfuhr) sowie die Lieferung von Waren aus dem freien Verkehr und aus der aktiven Veredelung für den Bedarf ausgehender fremder Seeschiffe und Luftfahrzeuge (in der Ausfuhr) nachgewiesen. Unter Schiffs- und Luftfahrzeugbedarf ist ferner in der Einfuhr die Lieferung ausländischer Waren aus Lager für den Bedarf von in ausländischen Häfen liegenden deutschen Seeschiffen und Luftfahrzeugen zu verstehen. Die betreffenden Angaben sind in den unter Abschnitt 2.1.1 bzw. 2.1.2 genannten Einfuhr- bzw. Ausfuhrarten enthalten. Siehe auch Vorbemerkung zur Reihe 2.

2.3 Befreiungen und Vereinfachungen

In den Ergebnissen der Extrahandelsstatistik sind nicht enthalten Waren und Verkehrsvorgänge, die gemäß § 31 AHStatDV von der Anmeldung befreit sind, wie z.B. ab Juli 1994 Sendungen bis zu einem Wert von einschließlich 1 600 DM, wenn das Gewicht der Sendung nicht mehr als 1000 kg beträgt.

Im Rahmen der Intrahandelsstatistik sind grundsätzlich alle Privatpersonen von der Auskunftsspflicht befreit. Die Befreiung gilt auch für Auskunftsspflichtige, deren im Intrahandel getätigten jährlichen Versendungen in andere EU-Mitgliedstaaten oder Eingänge aus anderen EU-Mitgliedstaaten den Statistischen Wert von 200 000 DM im Vorjahr oder im laufenden Jahr nicht überschritten haben. Daneben sind bestimmte Warenbewegungen entsprechend den Regeln für den Extrahandel ebenfalls befreit, wobei es keine sendungsbezogenen Befreiungsgrenzen gibt.

Die vorstehenden Befreiungen sind ab Berichtsmonat Januar 1996 in den Außenhandelsergebnissen als Zuschätzungen enthalten. Siehe hierzu auch die Anmerkungen auf Seite 6. Die Außenhandelsergebnisse für die Jahre vor 1996 enthalten keine zugeschätzten Befreiungen.

Nicht einbezogen sind ferner Waren, die von ausländischen Streitkräften, die in der Bundesrepublik Deutschland stationiert sind, selbst eingeführt und ausgeführt werden.

Hinsichtlich der Änderungen bei der Anmeldung und der Aufbereitung der Intrahandelsstatistik ab Januar 1993 wird auf die Aufsätze „Ein Jahr Intrahandelsstatistik“ in „Wirtschaft und Statistik“, Heft 2/1994, Seite 109 ff., und „Die deutsche Außenhandelsstatistik im EG-Binnenmarkt“ in „Wirtschaft und Statistik“ Heft 1/1993, Seite 25 ff., hingewiesen.

2.4 Berichtsmonat

In der Darstellung des Außenhandels als Spezialhandel werden die unmittelbaren Einfuhren und die Ausfuhren im allgemeinen im Monat des Grenzüberganges, die auf Lager eingeführten Waren dagegen erst im Zeitpunkt ihrer Einfuhr aus Lager nachgewiesen. Durch unvermeidbare Aufenthalte bei der Anmeldung, aber auch durch Rückfragen, können in geringem Umfange Einfuhren und Ausfuhren in einer späteren Berichtszeit nachgewiesen sein. Andererseits können in den Ergebnissen der Ausfuhr auch Sendungen enthalten sein, die das Erhebungsgebiet noch nicht verlassen haben.

2.5 Warenklassifikation

Die Gruppierung der Waren erfolgt nach Warengruppen und -untergruppen der Ernährungswirtschaft und der Gewerblichen Wirtschaft (EGW), Gütergruppen bzw. -zweigen des Güterverzeichnis für Produktionsstatistiken (GP), Investitionsgütern und Verbrauchsgütern sowie nach Teilen und Abschnitten des internationalen Warenzeichnisses für den Außenhandel (SITC-3) (bis 1987: SITC-II; ab 1988: SITC-3).

Die Zuordnung der Waren nach Nummern des Warenzeichnisses für die Außenhandelsstatistik (WA) zu den entsprechenden Warenklassifikationen ist aus der Gegenüberstellung EGW/WA, Anhang 2 der Reihe 3 sowie aus den Gegenüberstellungen SITC/WA und GP/WA, Anhänge 1 bzw. 2 der Reihe 1 (Jahresbericht) ersichtlich.

Ein Vergleich der zu Produktionsbereichen zusammengefaßten Erzeugnisse des Investitions- und Verbrauchsgüter produzierenden Gewerbes in den Tabellen 4.1 und 4.2 mit den in der Tabelle 3 dargestellten Angaben für ausgewählte Investitionsgüter bzw. Verbrauchsgüter ist nicht möglich, da wichtige Verbrauchsgüter (wie Fernsehapparate und Kühlschränke) z.B. als elektrotechnische Erzeugnisse im Bereich des Investitionsgüter produzierenden Gewerbes nachgewiesen werden. Rückwaren und Ersatzlieferungen werden nicht nach ihrer warenmäßigen Beschaffenheit, sondern jeweils unter einer Sammelposition erfaßt und nachgewiesen.

Siehe auch den Aufsatz „Neue Warennomenklaturen für die Außenhandelsstatistik ab 1988“ in „Wirtschaft und Statistik“, Heft 5/1987, S. 396 ff.

2.6 Bezugs- und Absatzgebiete

Das „Länderverzeichnis für die Außenhandelsstatistik“ unterscheidet von Januar 1996 an 227 Länder bzw. Gebiete (siehe Anhang).

In der Einfuhr wird als Ursprungsland das Land nachgewiesen, in dem die Waren vollständig gewonnen oder hergestellt worden sind oder ihre letzte wesentliche und wirtschaftlich gerechtfertigte Be- oder Verarbeitung erfahren haben. Maßgebend sind die Begriffsbestimmungen von Titel II Kapitel II der Verordnung (EWG) Nr. 2913/92 des Rates vom 12. 10. 1992 (ABL. Eur. Gem. Nr. L 302 S 1). Ist das Ursprungsland nicht bekannt, so tritt an diese Stelle das Versendungsland. Versendungsland ist das Land, aus dem die Waren in das Erhebungsgebiet verbracht worden sind, ohne daß sie in Durchfuhrländern anderen als den mit der Beförderung zusammenhängenden Aufenthalt oder Rechtsgeschäften unterworfen wurden.

In der Ausfuhr wird als Bestimmungsland das Land nachgewiesen, in dem die Waren gebraucht oder verbraucht, bearbeitet oder verarbeitet werden sollen. Ist das Bestimmungsland nicht bekannt, so gilt das letzte bekannte Land, in das die Waren verbracht werden sollen, als Bestimmungsland.

2.7 Mengen

Die Mengenangaben (Dezitonne = dt = 100 kg) beziehen sich auf die Eigenmasse bzw. das Reingewicht der Waren.

2.8 Werte

Die Werte sind in 1 000 DM und in 1 000 \$ nachgewiesen. Sie beziehen sich grundsätzlich auf den Grenzübergangswert, der unabhängig von der fakturierten Währung stets in DM angemeldet und erfaßt wird. Der Grenzübergangswert stellt den Wert frei Grenze des Erhebungsgebietes dar, in der Einfuhr ohne Eingangsabgaben. Bei der Einfuhr oder Ausfuhr nach Veredelung ist stets der volle Warenwert einschließlich der Veredelungskosten und der Vertriebskosten eingesetzt.

Die veröffentlichten Werte in 1 000 \$ sind für die Ein- und Ausfuhr aus den DM-Werten nachträglich errechnet worden. Hierbei wurden die nachstehenden Umrechnungskurse zugrunde gelegt:

ab Jahr, Monat	DM für 1 US - \$	ab Jahr, Monat	DM für 1 US - \$	ab Jahr, Monat	DM für 1 US - \$
1994		1995		1996	
Januar	1,74	Januar	1,53	Januar	1,46
Februar	1,74	Februar	1,50	Februar	1,47
März	1,69	März	1,41	März	1,53
April	1,70	April	1,38	April	
Mai	1,66	Mai	1,41	Mai	
Juni	1,63	Juni	1,40	Juni	
Juli	1,57	Juli	1,39	Juli	
August	1,56	August	1,45	August	
September	1,56	September	1,46	September	
Oktober	1,52	Oktober	1,41	Oktober	
November	1,54	November	1,42	November	
Dezember	1,57	Dezember	1,44	Dezember	

Abweichungen von dem jeweiligen Umrechnungsverhältnis können sich durch Rundungen der Teilzahlen, aus denen die hier nachgewiesenen Zahlen zusammengesetzt sind, ergeben.

2.9 Volumen, Indizes, Terms of Trade

Das Volumen wird durch Multiplikation der Menge des Berichtsmonats (je Warennummer und Ländergruppe) mit dem Durchschnittswert des Basisjahres (je Warennummer und Ländergruppe) ermittelt. Die benötigten Basisdurchschnittswerte werden durch Division der tatsächlichen Werte des Basisjahres (je Warennummer und Ländergruppe) durch die dazugehörigen Mengen berechnet. Das Volumen gibt an, wie groß die Einfuhren bzw. Ausfuhren im Berichtszeitraum gewesen wären, wenn die Durchschnittswerte des Basisjahres konstant geblieben wären.

Der Index der tatsächlichen Werte stellt die Entwicklung der nominalen Werte gegenüber dem Basiszeitraum dar. Der Index des Volumens (nach Laspeyres) gibt die von Durchschnittswertveränderungen bereinigte Außenhandelsentwicklung wieder. Der Index der Durchschnittswerte (nach Paasche) gibt Auskunft über die Bewegung der Einfuhr- und Ausfuhrdurchschnittswerte auf der Grundlage der Grenzübergangswerte. Die Terms of Trade geben an, wie sich die Kaufkraft einer Exporteinheit, gemessen in Importeinheiten, im Vergleich zum Basisjahr verändert hat.

Indexformeln:

$$\text{Index der tatsächlichen Werte: } V_{o,n} = \frac{P_o \cdot q_n}{P_o \cdot q_o} \cdot 100$$

$$\text{Index des Volumens: } Q_{o,n} = \frac{P_o \cdot q_n}{P_o \cdot q_o} \cdot 100$$

(nach Laspeyres)

$$\text{Index der Durchschnittswerte: } P_{o,n} = \frac{P_n \cdot q_n}{P_o \cdot q_n} \cdot 100$$

(nach Paasche)

$$\text{Terms of Trade: } ToT = \frac{P_{o,n}^{(x)}}{P_{o,n}^{(m)}} \cdot 100$$

(reales Austauschverhältnis)

p = Durchschnittswert je Warennummer und Ländergruppe, q = Menge je Warennummer und Ländergruppe, o = Basiszeitraum, n = Berichtszeitraum, $P_{o,n}^{(x)}$ = Index der Ausfuhrdurchschnittswerte, $P_{o,n}^{(m)}$ = Index der Einfuhrdurchschnittswerte.

Für die Berechnung des Index des Volumens, der Durchschnittswerte und der tatsächlichen Werte ab 1996 für Deutschland wurde auf die Basiswerte 1980 für das frühere Bundesgebiet (vor dem 3.10.1990) zurückgegriffen.

2.10 Veröffentlichungen und Auskunftserteilung

Tiefer gegliederte Ergebnisse der Außenhandelsstatistik sind in den Reihen 2, 3, 4, 7 und S der Fachserie 7, Außenhandel, veröffentlicht. Im Rahmen der „Fremdsprachigen Veröffentlichungen“ erscheint in englischer Sprache „Foreign Trade according to the Standard International Trade Classification (SITC - Rev. II) - Special Trade -“ (Ab 1988: SITC- Rev. 3).

Darüber hinaus können im Wege des Auskunftsdienstes noch stärker aufgegliederte Ergebnisse in Form von Tabellenausschnitten gegen Kostenerstattung beim Statistischen Bundesamt, 65180 Wiesbaden bezogen werden. Aus der Vielzahl der möglichen Tabellengliederungen seien folgende genannt:

Einfuhr und Ausfuhr nach Warennummern, Ursprungs- und Bestimmungsländern, Einfuhr- und Ausfuhrarten,

Einfuhr bzw. Ausfuhr nach Teilen, Abschnitten, Gruppen, Untergruppen oder Positionen der SITC und Ursprungs- bzw. Bestimmungsländern,

Einfuhr bzw. Ausfuhr nach Ursprungs- bzw. Bestimmungsländern und Warenuntergruppen der Ernährungswirtschaft und der Gewerblichen Wirtschaft,

Einfuhr auf Lager, Einfuhr aus Lager und Ausfuhr aus Lager nach Warennummern und Ländern,

Einfuhr nach Verkehrszweigen, Grenzabschnitten, Ursprungsländern und Warenuntergruppen der Ernährungswirtschaft und der Gewerblichen Wirtschaft.

Eine ausführliche Beschreibung der Methode der Außenhandelsstatistik enthält die ebenfalls im Kohlhammer-Verlag erschienene Veröffentlichung „Außenhandel und Statistik“ der Reihe „Zahl und Leben“, Heft 7.

Siehe ferner den Aufsatz „Methodische, systematische und anmeldetechnische Änderungen in der Außenhandelsstatistik ab 1988“ in „Wirtschaft und Statistik“, Heft 10/1986, S. 773 ff.

3 Generalhandel

Der Generalhandel enthält alle in das Erhebungsgebiet eingehenden und alle aus ihm ausgehenden Waren.

Generalhandel und Spezialhandel enthalten übereinstimmend die unmittelbare Einfuhr und die Ausfuhr gemäß Abschnitt 2.1.1 und 2.1.2. Der Unterschied zwischen beiden Darstellungsformen beruht demnach nur auf der verschiedenen Nachweisung der auf Lager (Freizeone und Zollager) eingeführten ausländischen Waren sowie einiger Sonderfälle.

Es werden nachgewiesen:

im Generalhandel

alle Einfuhren auf Lager, und zwar im Zeitpunkt ihrer Einlagerung, alle Wiederausfuhren ausländischer Waren aus Lager (auch Schiffs- und Luftfahrzeugbedarf für fremde Seeschiffe und Luftfahrzeuge) im Zeitpunkt ihrer Ausfuhr,

im Spezialhandel

nur diejenigen Einfuhren auf Lager, die nicht zur Wiederausfuhr gelangen, im Zeitpunkt ihrer Einfuhr aus Lager (siehe hierzu Abschnitt 2.1.1).

Die Abschnitte 1.1 - 1.5, 2.3 - 2.8 sowie 2.10 und 4 gelten sinngemäß auch für die Darstellung des Generalhandels.

4 Hinweise

Die Angaben für 1995 und 1996 stellen **vortläufige** Ergebnisse dar.

Änderungen bekanntgegebener Zahlen, insbesondere Abweichungen der Jahresteilerggebnisse von den Summen der Zahlen der einzelnen Monate, beruhen auf nachträglichen Berichtigungen.

Für die Ergebnisse früherer Berichtszeiten gilt jeweils die „Vorbemerkung“ des entsprechenden Berichtes.

Für die Berichtsmonate ab Januar 1994 wurden Anmeldeausfälle für die Intrahandelsstatistik hinzugeschätzt, die in den Übersichten der Reihe 1 für die Monate Januar bis August nicht enthalten sind. Erstmals im Berichtsmonat September und Berichtszeitraum Januar/September 1994 sind die Hinzuschätzungen wertmäßig, aufgeteilt nach Ländern, enthalten.

Änderung bei der Darstellung der Ergebnisse in der Außenhandelsstatistik ab Januar 1996

In der Darstellung und Veröffentlichung der Ergebnisse der Außenhandelsstatistik wird sich ab Berichtsmonat Januar 1996 eine Änderung ergeben. Erstmals werden ab diesem Zeitpunkt die veröffentlichten Ergebnisse auch Zuschätzungen für die Export- bzw. Importwerte enthalten, die unterhalb der allgemeinen Befreiungsgrenze bzw. unterhalb der Anmeldeschwelle liegen.

Bekanntlich sind im Handel mit Drittländern (Ländern außerhalb der Europäischen Union) bis auf wenige Ausnahmen Warensendungen von weniger als 1 600 DM von der Anmeldung zur Extrahandelsstatistik befreit. Im Handel mit den Ländern der Europäischen Union (EU) sind diejenigen Unternehmen von der Anmeldung zur Intrahandelsstatistik befreit, deren Versendungen in andere Mitgliedstaaten der EU oder – davon getrennt betrachtet – deren Wareneingänge aus diesen Ländern im Vorjahr unter 200 000 DM gelegen hatten.

Die Ergebnisse der Außenhandelsstatistik werden u.a. im Statistischen Bundesamt bei der Erstellung der Volkswirtschaftlichen Gesamtrechnungen und bei der Deutschen Bundesbank bei der Erstellung der Zahlungsbilanz verwendet. Dort wurden bisher schon Zuschätzungen für die vorgenannten Befreiungstatbestände bei den entsprechenden Berechnungen berücksichtigt. In der Vergangenheit gab es deshalb immer wieder Fragen und Diskussionen wegen der unterschiedlichen Darstellungsweisen in der Außenhandelsstatistik einerseits und in den Volkswirtschaftlichen Gesamtrechnungen sowie der Zahlungsbilanz andererseits. Das Statistische Bundesamt hat sich nunmehr – auch einer Empfehlung des Statistischen Amtes der Europäischen Gemeinschaften (Eurostat) folgend – dazu entschlossen, ab Januar 1996 auch in der Außenhandelsstatistik Zuschätzungen für die von der Anmeldung befreiten Werte in die veröffentlichten Ergebnisse einzubeziehen. Die Außenhandelsergebnisse enthalten also ab Berichtsmonat Januar 1996 auch die Werte unterhalb der jeweiligen Befreiungsgrenzen.

Die Entscheidung des Statistischen Bundesamtes wurde auch maßgeblich dadurch beeinflusst, daß infolge der unternehmensbezogenen Anmeldeschwellen in der Intrahandelsstatistik die befreiten Werte an Bedeutung gewonnen haben. Während sich nämlich in der Extrahandelsstatistik der Wert der befreiten Warensendungen unter 1 600 DM im Monatsdurchschnitt des Jahres 1995 bei der Ausfuhr auf 65 Mill. DM und bei der Einfuhr auf 44 Mill. DM belief, waren in der Intrahandelsstatistik durch die unternehmensbezogene Anmeldeschwelle von 200 000 DM im Monatsdurchschnitt 1995 bei der Versendung Werte von 311 Mill. DM und beim Eingang von 526 Mill. DM, von der Anmeldung befreit.

AUSSENHANDEL (SPEZIALHANDEL) DER BUNDESREPUBLIK DEUTSCHLAND

**INDEX DER TATSÄCHLICHEN WERTE,
DES VOLUMENS UND DER DURCHSCHNITTSWERTE
1980 = 100**

Log Maßstab

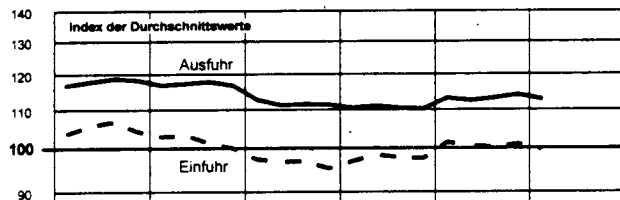
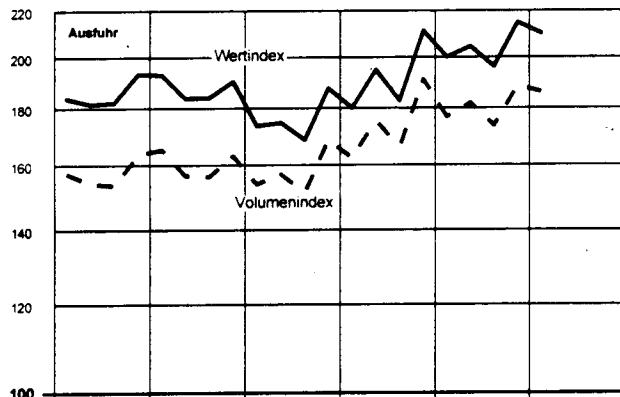
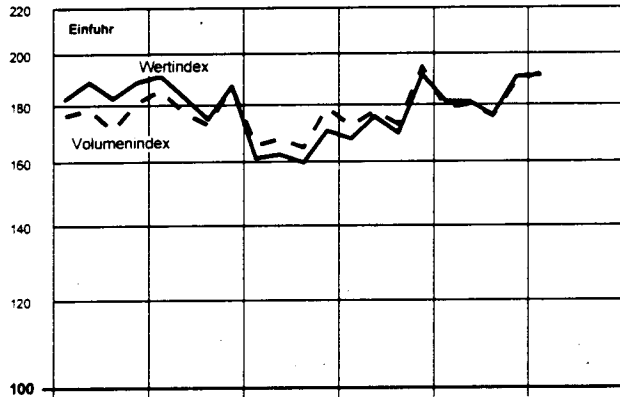

AUSTAUSCHVERHÄLTNIS (TERMS OF TRADE)
Index der Durchschnittswerte
der Ausfuhr in % des Index der Durchschnittswerte der Einfuhr

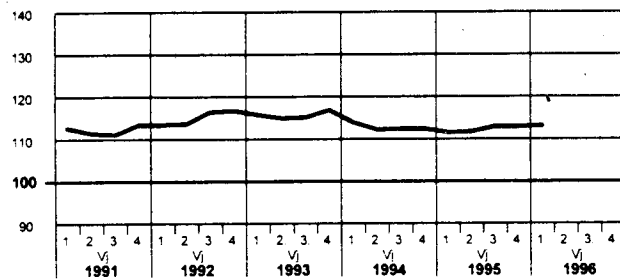

AUSSENHANDEL NACH WARENGRUPPEN
Anteile an der Gesamtein- bzw. -ausfuhr¹⁾

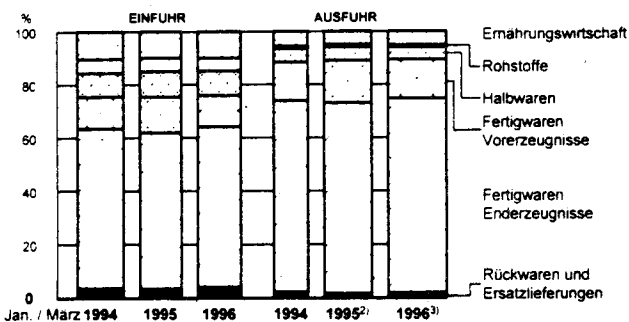

AUSSENHANDEL NACH LÄNDERGRUPPEN
Ursprungs- und Bestimmungsländer

Arithm Maßstab
Mrd. DM

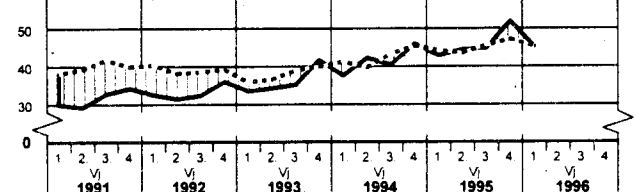
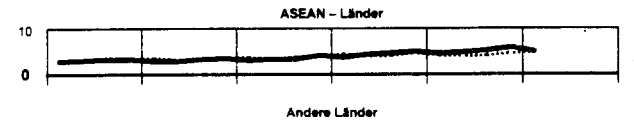
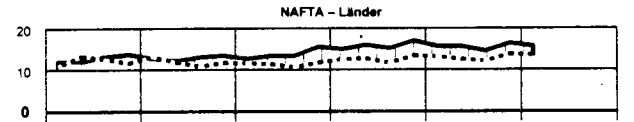
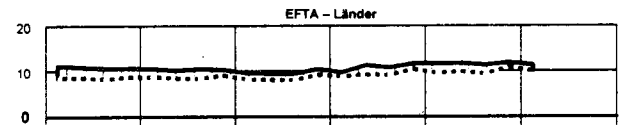
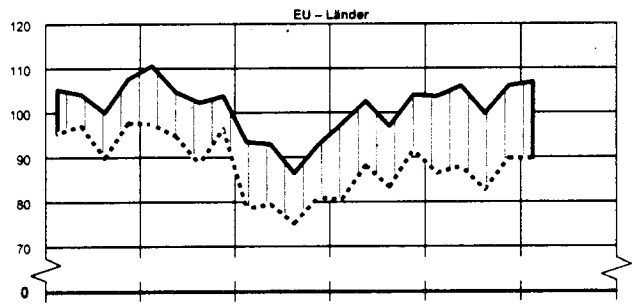
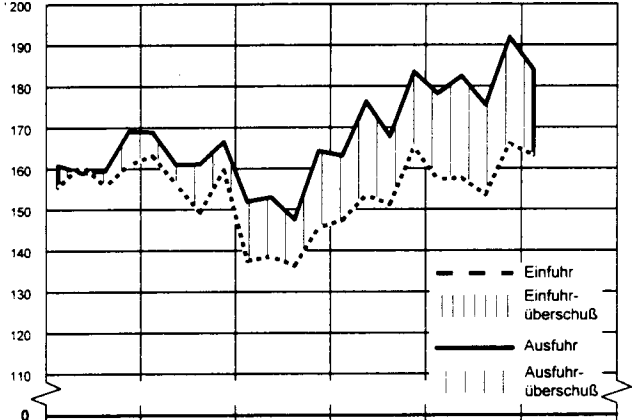

AUSSENHANDEL NACH LÄNDERGRUPPEN
Anteile an der Gesamtein- bzw. -ausfuhr
Ursprungs- und Bestimmungsländer

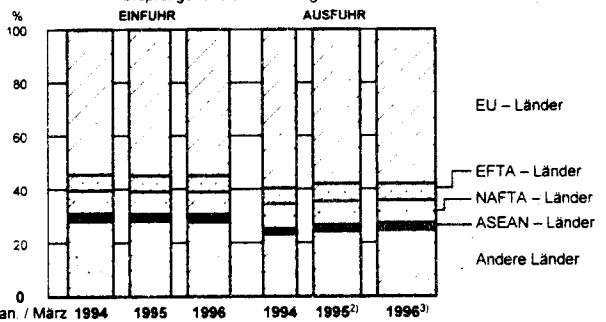

1) Die Ergebnisse vor 1996 beziehen sich auf das frühere Bundesgebiet vor dem 3.10.1990. Die Ergebnisse ab 1996 beziehen sich auf das Bundesgebiet seit dem 3.10.1990.
2) Ab 1994 einschli. nicht aufgliederbares Intrahandelsresultat, siehe auch Vorbemerkung S.6, Abschnitt 4.-3) Ab 1996 einschli. Zuschätzung für Befreiungen (siehe S.6).

Spezialhandel

1.2 Jährliche Entwicklung 1984 bis 1996 *)

Gegenstand	Maßeinheit	1984	1985	1986	1987	1988	1989	1990	1991	1992	1993	1994 1)	1995 1)	1995 1) Januar/März	1996 1)
		Tatsächliche Werte													
Einfuhr	Mill. DM	434 257	463 811	413 744	409 641	439 609	506 465	550 628	633 054	627 950	557 781	606 404	621 816	154 581	163 124
	Mill. \$	153 023	158 492	190 852	228 439	250 443	269 680	342 609	382 444	402 280	337 474	375 104	434 612	104 918	111 065
Ausfuhr	Mill. DM	488 223	537 164	526 363	527 377	567 654	641 041	642 785	648 363	657 410	616 441	678 237	713 862	175 092	183 902
	Mill. \$	171 736	183 937	243 303	294 366	323 277	341 191	398 448	391 994	421 561	372 912	419 491	498 877	118 724	125 207
Einfuhr + Ausfuhr	Mill. DM	922 480	1 000 975	940 107	937 018	1 007 263	1 147 505	1 193 412	1 281 418	1 285 360	1 174 222	1 284 641	1 335 678	329 673	347 026
	Mill. \$	324 759	342 429	434 155	522 806	573 721	610 871	741 056	774 439	823 841	710 385	794 595	933 489	223 642	236 272
Einfuhrüberschuß (-)	Mill. DM	+ 53 966	+ 73 353	+ 112 619	+ 117 735	+ 128 045	+ 134 576	+ 92 157	+ 15 309	+ 29 459	+ 58 659	+ 71 832	+ 92 047	+ 20 511	+ 20 778
Ausfuhrüberschuß (+)	Mill. \$	+ 18 713	+ 25 445	+ 52 451	+ 65 927	+ 72 834	+ 71 510	+ 55 839	+ 9 550	+ 19 281	+ 35 438	+ 44 387	+ 64 266	+ 13 806	+ 14 141
Ausfuhr in % der Einfuhr	%	112	116	127	129	129	127	117	102	105	111	112	115	113	113
Veränderungsrate 2) Zu (+) bzw. Abnahme (-) gegenüber dem Vorjahr															
Einfuhr	%	+ 11,3	+ 6,8	- 10,8	- 1,0	+ 7,3	+ 15,2	+ 8,7	+ 15,0	- 0,8	- 11,2	+ 8,7	+ 2,5	+ 6,7	+ 5,5
Ausfuhr	%	+ 12,9	+ 10,0	- 2,0	+ 0,2	+ 7,6	+ 12,9	+ 0,3	+ 0,9	+ 1,4	- 6,2	+ 10,0	+ 5,3	+ 9,2	+ 5,0
Je Einwohner 3)															
Einfuhr	DM	7 104	7 607	6 782	6 707	7 154	8 161	8 705	9 880	9 681	8 511	9 151	9 384	2 330	1 994
	1980 = 100	128	137	122	121	129	147	157	178	175	153	165	169	168	144
Ausfuhr	DM	7 987	8 810	8 627	8 635	9 238	10 329	10 162	10 119	10 135	9 406	10 235	10 773	2 639	2 248
	1980 = 100	140	155	152	152	162	182	179	178	178	165	180	189	185	158
Volumen (Mengen bewertet mit Durchschnittswerten von 1980)															
Einfuhr	Mill. DM	359 473	374 428	397 506	418 801	445 382	477 813	532 864	602 551	616 418	577 444	620 968	616 850	152 425	163 696
Ausfuhr	Mill. DM	419 769	444 575	450 479	463 435	494 265	534 413	542 022	550 061	561 237	552 024	613 668	630 773	154 753	162 999
Veränderungsrate 2) Zu (+) bzw. Abnahme (-) gegenüber dem Vorjahr															
Einfuhr	%	+ 5,2	+ 4,2	+ 6,2	+ 5,4	+ 6,3	+ 7,3	+ 11,5	+ 13,1	+ 2,3	- 6,3	+ 7,5	- 0,7	+ 1,9	+ 7,4
Ausfuhr	%	+ 9,2	+ 5,9	+ 1,3	+ 2,9	+ 6,7	+ 8,1	+ 1,4	+ 1,5	+ 2,0	- 1,6	+ 11,2	+ 2,8	+ 6,7	+ 5,3
Je Einwohner 3)															
Einfuhr	DM	5 881	6 141	6 515	6 857	7 248	7 699	8 424	9 404	9 503	8 811	9 371	9 309	2 298	2 001
	1980 = 100	106	111	117	124	131	139	152	170	171	159	169	168	166	144
Ausfuhr	DM	6 867	7 291	7 384	7 588	8 043	8 611	8 569	8 585	8 652	8 423	9 261	9 519	2 333	1 992
	1980 = 100	121	128	130	133	141	151	151	151	152	148	163	167	164	140
Index der tatsächlichen Werte															
Einfuhr	1980 = 100	127,2	135,9	121,2	120,0	128,8	148,4	161,3	185,4	183,9	163,4	177,6	182,1	181,1	191,1
Ausfuhr	1980 = 100	139,4	153,3	150,2	150,5	162,0	183,0	183,5	185,1	187,7	176,0	193,6	203,8	199,9	210,0
Einfuhr + Ausfuhr	1980 = 100	133,4	144,7	135,9	135,5	145,6	165,9	172,5	185,3	185,8	169,8	185,7	193,1	190,6	200,7
des Volumens															
Einfuhr	1980 = 100	105,3	109,7	116,4	122,7	130,5	140,0	156,1	176,5	180,6	169,1	181,9	180,7	178,6	191,8
Ausfuhr	1980 = 100	119,8	126,9	128,6	132,3	141,1	152,5	154,7	157,0	160,2	157,6	175,2	180,1	176,7	186,1
der Durchschnittswerte															
Einfuhr	1980 = 100	120,8	123,9	104,1	97,8	98,7	106,0	103,3	105,1	101,9	96,6	97,7	100,8	101,4	99,7
Ausfuhr	1980 = 100	116,3	120,8	116,8	113,8	114,8	120,0	118,6	117,9	117,1	111,7	110,5	113,2	113,1	112,8
Austauschverhältnis der Durchschnittswerte 4) (Terms of Trade)															
1980 = 100		96,3	97,5	112,2	116,4	116,3	113,2	114,8	112,2	114,9	115,6	113,1	112,3	111,5	113,1

*) Die Ergebnisse vor 1996 beziehen sich auf das frühere Bundesgebiet vor dem 3.10.1990. Die Ergebnisse ab 1996 beziehen sich auf das Bundesgebiet seit dem 3.10.1990.

1) Einschl. nicht aufgliederbares Intrahandelsergebnis; siehe auch Vorbemerkung S. 7, Abschnitt 4. - Ab 1996 einschl. Zuschätzung für Befreiungen (siehe S. 7). - 2) Berechnet aus Werten in 1 000 DM. - 3) Berechnet auf Grund der Bevölkerungszahlen des früheren Bundesgebietes vor dem 3.10.1990 bis 1995, ab 1996 des Bundesgebietes seit dem 3.10.1990 (für 1984 bis 1995 Jahresdurchschnitte, Januar/März 1995 und Januar/März 1996 nach dem Stand vom 31.12.1995). - 4) Index der Durchschnittswerte der Ausfuhr in % des Index der Durchschnittswerte der Einfuhr.

Spezialhandel
1.3 Jährliche, vierteljährliche und monatliche Entwicklung *)

Jahr Vierteljahr Monat	Tatsächliche Werte							Index des Volumens ¹⁾					Index der Durchschnittswerte ¹⁾					
	Einfuhr	Ausfuhr	Einfuhr- (-) bzw. Ausfuhr- überschuß (+)	Zu- (+) bzw. Abnahme (-) gegenüber				Einfuhr	Ausfuhr	Zu- (+) bzw. Abnahme (-) gegenüber Vorjahr		Einfuhr	Ausfuhr	Aus- tausch- verhält- nis ²⁾	Zu- (+) bzw. Abnahme (-) gegenüber Vorjahr			
				Vormonat Vorvierteljahr		Vorjahr				Einfuhr	Ausfuhr				Einfuhr	Ausfuhr	Aus- tausch- verh. ²⁾	
Mill. DM				%		1980 = 100		%		1980 = 100		%						
1985	463 811	537 164	+ 73 353		+ 6,8	+ 10,0	109,7	126,9	+ 4,2	+ 5,9	123,9	120,8	97,5	+ 2,6	+ 3,9	+ 1,2		
1986	413 744	526 363	+ 112 619		- 10,6	- 2,0	116,4	128,6	+ 6,1	+ 1,3	104,1	116,8	112,2	- 16,0	- 3,3	+ 15,1		
1987	409 641	527 377	+ 117 735		- 1,0	+ 0,2	122,7	132,3	+ 5,4	+ 2,9	97,8	113,8	116,4	- 6,1	- 2,6	+ 3,7		
1988	439 609	567 654	+ 128 045		+ 7,3	+ 7,6	130,5	141,1	+ 6,4	+ 6,7	98,7	114,8	116,3	+ 0,9	+ 0,9	- 0,1		
1989	506 465	641 041	+ 134 576		+ 15,2	+ 12,9	140,0	152,5	+ 7,3	+ 8,1	106,0	120,0	113,2	+ 7,4	+ 4,5	- 2,7		
1990	550 628	642 785	+ 92 157		+ 8,7	+ 0,3	156,1	154,7	+ 11,5	+ 1,4	103,3	118,6	114,8	- 2,5	- 1,2	+ 1,4		
1991	633 054	648 363	+ 15 309		+ 15,0	+ 0,9	176,5	157,0	+ 13,1	+ 1,5	105,1	117,9	112,2	+ 1,7	- 0,6	- 2,3		
1992	627 950	657 410	+ 29 459		- 0,8	+ 1,4	180,6	160,2	+ 2,3	+ 2,0	101,9	117,1	114,9	- 3,0	- 0,7	+ 2,4		
1993	557 781	616 441	+ 58 659		- 11,2	- 6,2	169,1	157,6	- 6,4	- 1,6	96,6	111,7	115,6	- 5,2	- 4,6	+ 0,6		
1994 ³⁾	606 404	678 237	+ 71 832		+ 8,7	+ 10,0	181,9	175,2	+ 7,6	+ 11,2	97,7	110,5	113,1	+ 1,1	- 1,1	- 2,2		
1995 ³⁾	621 816	713 862	+ 92 047		+ 2,5	+ 5,3	180,7	180,1	- 0,7	+ 2,8	100,8	113,2	112,3	+ 3,2	+ 2,4	- 0,7		
1994 ³⁾																		
1. Vj	144 861	160 358	+ 15 497	- 0,4	- 2,3	+ 5,3	+ 5,6	175,2	165,7	+ 5,9	+ 7,7	96,9	110,5	114,0	- 0,5	- 2,0	- 1,5	
2. Vj	150 751	173 186	+ 22 435	+ 4,1	+ 8,0	+ 8,8	+ 13,2	179,5	178,1	+ 7,0	+ 13,4	98,4	111,0	112,8	+ 1,7	- 0,2	- 1,8	
3. Vj	148 585	164 686	+ 16 101	- 1,4	- 4,9	+ 9,1	+ 11,7	178,1	170,4	+ 8,1	+ 12,8	97,8	110,4	112,9	+ 0,9	- 1,0	- 1,9	
4. Vj	162 207	180 006	+ 17 799	+ 9,2	+ 9,3	+ 11,5	+ 9,6	194,8	186,5	+ 8,9	+ 10,7	97,6	110,2	112,9	+ 2,4	- 1,0	- 3,3	
1995 ³⁾																		
1. Vj	154 581	175 092	+ 20 511	- 4,7	- 2,7	+ 6,7	+ 9,2	178,6	176,7	+ 1,9	+ 6,6	101,4	113,1	111,5	+ 4,6	+ 2,4	- 2,2	
2. Vj	154 523	179 057	+ 24 534	- 0,0	+ 2,3	+ 2,5	+ 3,4	180,0	181,9	+ 0,3	+ 2,1	100,6	112,4	111,7	+ 2,2	+ 1,3	- 1,0	
3. Vj	150 210	171 681	+ 21 471	- 2,8	- 4,1	+ 1,1	+ 4,2	175,7	173,4	- 1,3	+ 1,8	100,2	113,1	112,9	+ 2,5	+ 2,4	± 0,0	
4. Vj	162 501	188 032	+ 25 531	+ 8,2	+ 9,5	+ 0,2	+ 4,5	188,6	188,3	- 3,2	+ 1,0	101,0	114,0	112,9	+ 3,5	+ 3,4	± 0,0	
1996 ³⁾																		
1. Vj	163 124	183 902	+ 20 778	+ 0,4	- 2,2	+ 5,5	+ 5,0	191,8	186,1	+ 7,4	+ 5,3	99,7	112,8	113,1	- 1,7	- 0,3	+ 1,4	
1994 ³⁾																		
Januar	43 797	48 889	+ 5 092	- 11,4	- 12,9	+ 3,9	+ 9,3	161,3	153,6	+ 2,7	+ 13,3	95,5	109,0	114,1	+ 1,2	- 3,5	- 4,7	
Februar	46 402	51 438	+ 5 036	+ 5,9	+ 5,2	- 0,5	- 1,9	169,0	160,4	+ 2,8	+ 0,1	96,5	109,9	113,9	- 3,2	- 2,0	+ 1,3	
März	54 662	60 031	+ 5 369	+ 17,8	+ 16,7	+ 12,1	+ 9,8	195,3	183,0	+ 11,7	+ 10,4	98,4	112,4	114,2	+ 0,4	- 0,5	- 1,0	
April	48 195	54 476	+ 6 282	- 11,8	- 9,3	+ 0,4	+ 6,5	172,4	166,5	- 0,8	+ 5,4	98,3	112,1	114,0	+ 1,2	+ 1,0	- 0,3	
Mai	51 412	57 857	+ 6 445	+ 6,7	+ 6,2	+ 15,7	+ 17,3	182,9	179,8	+ 10,8	+ 18,8	98,8	110,2	111,5	+ 4,3	- 1,3	- 5,3	
Juni	51 145	60 853	+ 9 708	- 0,5	+ 5,2	+ 11,0	+ 15,9	183,1	188,1	+ 11,4	+ 16,1	98,2	110,8	112,8	- 0,4	- 0,2	+ 0,2	
Juli	49 645	53 026	+ 3 380	- 2,9	- 12,9	+ 8,0	+ 7,1	179,9	162,3	+ 6,6	+ 7,2	97,0	111,9	115,4	+ 1,3	- 0,1	- 1,3	
August	47 096	54 380	+ 7 284	- 5,1	+ 2,6	+ 8,4	+ 16,9	172,4	169,9	+ 10,0	+ 20,1	96,0	109,6	114,2	- 1,4	- 2,7	- 1,2	
September	51 844	57 281	+ 5 437	+ 10,1	+ 5,3	+ 10,7	+ 11,4	182,0	179,0	+ 7,9	+ 11,9	100,1	109,6	109,5	+ 2,6	- 0,5	- 3,0	
Oktober	51 979	58 267	+ 6 288	+ 0,3	+ 1,7	+ 9,1	+ 7,3	190,0	182,6	+ 8,1	+ 9,3	96,1	109,3	113,7	+ 0,8	- 1,9	- 2,7	
November	52 771	59 539	+ 6 768	+ 1,5	+ 2,2	+ 9,1	+ 10,7	190,1	186,2	+ 7,3	+ 12,4	97,6	109,5	112,2	+ 1,7	- 1,4	- 3,0	
Dezember	57 457	62 200	+ 4 743	+ 8,9	+ 4,5	+ 16,2	+ 10,8	204,3	190,6	+ 11,3	+ 10,4	98,8	111,8	113,2	+ 4,3	+ 0,4	- 3,7	
1995 ³⁾																		
Januar	46 498	55 171	+ 8 672	- 19,1	- 11,3	+ 6,2	+ 12,8	163,7	167,5	+ 1,5	+ 9,0	99,9	112,8	112,9	+ 4,6	+ 3,5	- 1,1	
Februar	50 172	56 055	+ 5 883	+ 7,9	+ 1,6	+ 8,1	+ 9,0	171,5	168,6	+ 1,5	+ 5,1	102,8	113,9	110,8	+ 6,5	+ 3,6	- 2,7	
März	57 911	63 866	+ 5 955	+ 15,4	+ 13,9	+ 5,9	+ 6,4	200,6	194,0	+ 2,7	+ 6,0	101,5	112,8	111,1	+ 3,2	+ 0,4	- 2,7	
April	48 392	55 599	+ 7 207	- 16,4	- 12,9	+ 0,4	+ 2,1	169,3	168,4	- 1,8	+ 1,1	100,5	113,1	112,5	+ 2,2	+ 0,9	- 1,3	
Mai	52 723	61 216	+ 8 493	+ 8,9	+ 10,1	+ 2,6	+ 5,8	186,7	186,6	+ 2,1	+ 3,8	99,2	112,3	113,2	+ 0,4	+ 1,9	+ 1,5	
Juni	53 408	62 242	+ 8 833	+ 1,3	+ 1,7	+ 4,4	+ 2,3	183,8	190,5	+ 0,4	+ 1,3	102,1	111,9	109,6	+ 4,0	+ 1,0	- 2,8	
Juli	50 375	56 521	+ 6 146	- 5,7	- 9,2	+ 1,5	+ 6,6	178,0	169,4	- 1,1	+ 4,4	99,5	114,3	114,9	+ 2,6	+ 2,1	- 0,4	
August	47 170	54 564	+ 7 393	- 6,4	- 3,5	+ 0,2	+ 0,3	166,8	164,8	- 3,2	- 3,0	99,4	113,4	114,1	+ 3,5	+ 3,5	- 0,1	
September	52 664	60 596	+ 7 933	+ 11,6	+ 11,1	+ 1,6	+ 5,8	182,2	186,0	+ 0,1	+ 3,9	101,6	111,6	109,8	+ 1,5	+ 1,8	+ 0,3	
Oktober	54 875	63 328	+ 8 453	+ 4,2	+ 4,5	+ 5,6	+ 8,7	189,8	190,6	- 0,1	+ 4,4	101,6	113,8	112,0	+ 5,7	+ 4,1	- 1,5	
November	54 156	64 228	+ 10 072	- 1,3	+ 1,4	+ 2,6	+ 7,9	189,0	195,9	- 0,6	+ 5,2	100,7	112,3	111,5	+ 3,2	+ 2,6	- 0,6	
Dezember	53 471	60 476	+ 7 005	- 1,3	- 5,8	+ 6,9	- 2,8	186,9	178,3	- 8,5	- 6,5	100,6	116,2	115,5	+ 1,8	+ 3,9	+ 2,0	
1996 ³⁾																		
Januar	54 326	59 538	+ 5 211	+ 1,6	- 1,6	+ 16,8	+ 7,9	196,9	182,4	+ 20,3	+ 8,9	97,0	111,8	115,3	- 2,9	- 0,9	+ 2,1	
Februar	52 320	61 129	+ 8 809	- 3,7	+ 2,7	+ 4,3	+ 9,1	182,9	184,8	+ 6,6	+ 9,6	100,6	113,3	112,6	- 2,1	- 0,5	+ 1,6	
März	56 478	63 235	+ 6 758	+ 7,9	+ 3,4	- 2,5	- 1,0	195,7	191,1	- 2,4	- 1,5	101,5	113,3	111,6	± 0,0	+ 0,4	+ 0,5	

*) Die Ergebnisse vor 1996 beziehen sich auf das frühere Bundesgebiet vor dem 3.10.1990. Die Ergebnisse ab 1996 beziehen sich auf das Bundesgebiet seit dem 3.10.1990.
¹⁾ Siehe S. 6, Abschnitt 2.9. – ²⁾ Terms of Trade = Index der Durchschnittswerte der Ausfuhr in % des Index der Durchschnittswerte der Einfuhr. – ³⁾ Einschl. nicht aufgeliebares Intrahandelsergebnis; siehe auch Vorbemerkung S. 7, Abschnitt 4. – Ab 1996 einschl. Zuschätzung für Befreiungen (siehe S. 7).

Spezialhandel
2.1 Tatsächliche Werte und Volumen
nach Warengruppen der Ernährungswirtschaft und der Gewerblichen Wirtschaft

Warengruppe	1996		1995		1996		1995		Zu- (+) bzw. Abnahme (-) gegenüber Vorjahr					
	März	Januar/März	März	Januar/März	März	Januar/März	März	Jan./März	März	Jan./März	März	Jan./März		
	1 000 DM				%				1 000 DM				%	
Tatsächliche Werte														
Einfuhr														
Ernährungswirtschaft	5 548 744	16 214 245	15 524 703	9,8	9,9	9,9	-	213 482	+	689 542	-	3,7	+	4,4
Lebende Tiere	72 802	220 245	136 759	0,1	0,1	0,1	+	12 501	+	83 486	+	20,7	+	61,0
Nahrungsmittel tier. Ursprungs	1 546 807	4 311 189	4 139 632	2,7	2,6	2,6	-	68 910	+	171 557	-	4,3	+	4,1
Nahrungsmittel pflanzl. Ursprungs	3 109 151	9 332 774	8 771 543	5,5	5,7	5,6	-	63 843	+	561 231	-	2,0	+	6,4
Genußmittel	819 984	2 350 037	2 476 769	1,5	1,4	1,6	-	93 230	-	126 732	-	10,2	-	5,1
Gewerbliche Wirtschaft	48 657 778	140 069 560	135 815 371	86,2	85,9	86,4	-	2 010 884	+	4 254 189	-	4,0	+	3,1
Rohstoffe	2 803 181	8 063 516	8 013 882	5,0	4,9	5,1	+	101 268	+	49 634	+	3,7	+	0,6
Halbwaren	5 209 157	15 220 868	15 063 322	9,2	9,3	9,6	-	545 521	+	157 546	-	9,5	+	1,0
Fertigwaren	40 645 440	116 785 176	112 738 167	72,0	71,6	71,7	-	1 566 631	+	4 047 009	-	3,7	+	3,6
Vorerzeugnisse	6 639 616	19 265 118	21 238 486	11,8	11,8	13,5	-	1 429 478	-	1 973 368	-	17,7	-	9,3
Enderzeugnisse	34 005 824	97 520 058	91 499 681	60,2	59,8	58,2	-	137 153	+	6 020 377	-	0,4	+	6,6
Rückwaren	510 805	1 743 310	1 762 057	0,9	1,1	1,1	-	187 435	-	18 747	-	26,8	-	1,1
Ersatzlieferungen, nicht aufgliederbares Intrahandelsergebnis und ab 1996 einschl. Zuschätzung für Befreiungen	1 760 276	5 096 985	4 146 497	3,1	3,1	2,6	-	72 225	+	950 488	-	3,9	+	22,9
Insgesamt	56 477 603	163 124 100	157 248 628	100	100	100	-	2 484 026	+	5 875 472	-	4,2	+	3,7
Ausfuhr														
Ernährungswirtschaft	3 184 441	9 469 470	8 728 368	5,0	5,1	4,9	+	346 926	+	741 102	+	12,2	+	8,5
Lebende Tiere	71 432	234 072	189 151	0,1	0,1	0,1	+	8 875	+	44 921	+	14,2	+	23,7
Nahrungsmittel tier. Ursprungs	905 070	2 699 151	2 791 122	1,4	1,5	1,6	+	41 985	-	91 971	+	4,9	+	3,3
Nahrungsmittel pflanzl. Ursprungs	1 607 426	4 917 066	4 268 062	2,5	2,7	2,4	+	234 067	+	649 004	+	17,0	+	15,2
Genußmittel	600 513	1 619 181	1 480 033	0,9	0,9	0,8	+	61 999	+	139 148	+	11,5	+	9,4
Gewerbliche Wirtschaft	58 675 244	170 350 837	166 018 434	92,8	92,6	93,2	-	1 568 867	+	4 332 403	-	2,6	+	2,6
Rohstoffe	534 363	1 613 909	1 740 560	0,8	0,9	1,0	-	122 974	-	126 651	-	18,7	-	7,3
Halbwaren	2 788 603	8 436 783	9 045 562	4,4	4,6	5,1	-	406 438	-	608 809	-	12,7	-	6,7
Fertigwaren	55 352 278	160 300 175	155 232 312	87,5	87,2	87,1	-	1 039 455	+	5 067 863	-	1,8	+	3,3
Vorerzeugnisse	9 130 962	27 031 114	28 449 841	14,4	14,7	16,0	-	885 408	-	1 418 727	-	8,8	-	5,0
Enderzeugnisse	46 221 316	133 269 061	126 782 471	73,1	72,5	71,2	-	154 047	+	6 486 590	-	0,3	+	5,1
Rückwaren	119 257	672 756	419 672	0,2	0,4	0,2	-	40 948	+	253 084	-	25,6	+	60,3
Ersatzlieferungen, nicht aufgliederbares Intrahandelsergebnis und ab 1996 einschl. Zuschätzung für Befreiungen	1 256 280	3 409 119	2 992 101	2,0	1,9	1,7	-	516 432	+	417 018	-	29,1	+	13,9
Insgesamt	63 235 222	183 902 182	178 158 575	100	100	100	-	1 779 321	+	5 743 607	-	2,7	+	3,2
Volumen^{1) 2)}														
Einfuhr														
Ernährungswirtschaft	6 094 901	17 712 055	16 750 959	10,9	10,8	11,0	-	167 623	+	961 096	-	2,7	+	5,7
Lebende Tiere	89 814	284 315	167 152	0,2	0,2	0,1	+	16 504	+	117 163	+	22,5	+	70,1
Nahrungsmittel tier. Ursprungs	1 746 274	4 863 605	4 609 751	3,1	3,0	3,0	-	59 049	+	253 854	-	3,3	+	5,5
Nahrungsmittel pflanzl. Ursprungs	3 294 672	9 903 634	9 628 145	5,9	6,1	6,3	-	215 611	+	275 489	-	6,1	+	2,9
Genußmittel	964 141	2 660 501	2 345 911	1,7	1,6	1,5	+	90 533	+	314 590	+	10,4	+	13,4
Gewerbliche Wirtschaft	47 582 704	139 862 424	130 363 427	85,5	85,4	85,5	-	937 838	+	9 498 997	-	1,9	+	7,3
Rohstoffe	5 021 012	15 119 099	14 435 285	9,0	9,2	9,5	+	59 963	+	683 814	+	1,2	+	4,7
Halbwaren	6 921 406	20 584 539	19 086 401	12,4	12,6	12,5	-	473 855	+	1 498 138	-	6,4	+	7,8
Fertigwaren	35 640 286	104 158 786	96 841 741	64,0	63,6	63,5	-	523 946	+	7 317 045	-	1,4	+	7,6
Vorerzeugnisse	7 256 805	20 926 226	22 342 923	13,0	12,8	14,7	-	1 217 454	-	1 416 697	-	14,4	-	6,3
Enderzeugnisse	28 383 481	83 232 560	74 498 818	51,0	50,8	48,9	+	693 508	+	8 733 742	+	2,5	+	11,7
Rückwaren	455 927	1 571 587	1 571 256	0,8	1,0	1,0	-	165 525	+	331	-	26,6	+	0,0
Ersatzlieferungen, nicht aufgliederbares Intrahandelsergebnis und ab 1996 einschl. Zuschätzung für Befreiungen	1 536 524	4 549 637	3 739 520	2,8	2,8	2,5	-	137 301	+	810 117	-	8,2	+	21,7
Insgesamt	55 670 056	163 695 703	152 425 162	100	100	100	-	1 408 287	+	11 270 541	-	2,5	+	7,4
Ausfuhr														
Ernährungswirtschaft	3 409 806	10 273 464	8 801 071	6,1	6,3	5,7	+	572 721	+	1 472 393	+	20,2	+	16,7
Gewerbliche Wirtschaft	51 321 881	149 539 394	143 254 865	92,0	91,7	92,6	-	957 802	+	6 284 529	-	1,8	+	4,4
Rohstoffe	634 319	1 857 814	1 884 590	1,1	1,1	1,2	-	109 564	-	26 776	-	14,7	-	1,4
Halbwaren	3 459 108	10 477 120	10 998 547	6,2	6,4	7,0	-	442 425	-	421 427	-	11,3	-	3,9
Fertigwaren	47 228 454	137 204 460	130 471 728	84,6	84,2	84,3	-	405 813	+	6 732 732	-	0,9	+	5,2
Vorerzeugnisse	9 604 578	28 366 401	28 795 865	17,2	17,4	18,6	-	502 264	-	429 464	-	5,0	-	1,5
Enderzeugnisse	37 623 876	108 838 059	101 675 863	67,4	66,8	65,7	+	96 451	+	7 162 196	+	0,3	+	7,0
Rückwaren	100 804	570 817	358 964	0,2	0,4	0,2	-	36 425	+	211 853	-	26,5	+	59,0
Ersatzlieferungen, nicht aufgliederbares Intrahandelsergebnis und ab 1996 einschl. Zuschätzung für Befreiungen	961 981	2 615 076	2 338 377	1,7	1,6	1,5	-	416 088	+	276 699	-	30,2	+	11,8
Insgesamt	55 794 472	162 998 751	154 753 277	100	100	100	-	837 594	+	8 245 474	-	1,5	+	5,3

1) Mengen bewertet mit Durchschnittswerten des Jahres 1980. Siehe S. 6, Abschnitt 2.9, und die Tabellen auf den Seiten 12 - 27. - 2) Die Ergebnisse vor 1996 beziehen sich auf das frühere Bundesgebiet vor dem 3.10.1990. - Die Ergebnisse ab 1996 beziehen sich auf das Bundesgebiet seit dem 3.10.1990.

Spezialhandel

2.4 Index der tatsächlichen Werte, des Volumens und der Durchschnittswerte nach Warengruppen der Ernährungswirtschaft und der Gewerblichen Wirtschaft; Austauschverhältnis*)

1980 = 100

2.4.1 Insgesamt

Jahr Monat	Einfuhr											
	Ins- gesamt 1)	Ernährungswirtschaft					Gewerbliche Wirtschaft					
		zusammen	Lebende Tiere	Nahrungsmittel tierischen pflanzlichen Ursprungs		Genußmittel	zusammen	Rohstoffe	Halbwaren	Fertigwaren		
									zusammen	Vor- erzeugnisse	End- erzeugnisse	
Index der tatsächlichen Werte												
1993 MD	163,4	135,3	80,4	162,4	130,0	120,1	161,3	50,8	83,6	225,3	148,6	252,0
1994 MD 2)	177,6	150,8	98,7	177,4	144,6	139,2	177,9	54,1	91,0	249,4	171,3	276,6
1995 MD 2)	182,1	148,0	93,0	170,0	140,1	150,7	182,4	50,0	97,6	256,1	184,4	281,1
Jan./März 1993 MD	161,1	126,8	69,3	148,3	123,1	114,2	158,3	50,0	81,5	221,1	143,6	248,1
Jan./März 1994 MD 2)	169,7	138,7	82,2	155,1	138,4	120,2	169,2	50,8	85,8	237,7	154,4	266,8
Jan./März 1995 MD 2)	181,1	141,5	75,5	160,2	134,6	145,9	181,6	51,2	97,6	254,3	185,5	278,3
Jan./März 1996 MD 2) 3)	191,1	149,6	134,0	169,1	145,0	139,2	190,8	54,7	101,6	267,2	170,5	300,8
1995 2)												
März	203,6	157,3	98,5	187,6	145,8	161,3	203,0	52,1	111,3	285,3	211,3	311,2
April	170,1	144,7	95,2	157,2	141,4	143,2	171,4	49,9	94,2	238,8	182,0	258,6
Mai	185,3	153,0	83,0	174,2	149,3	141,8	183,9	53,9	105,0	254,7	190,4	277,1
Juni	187,7	154,6	105,8	178,7	145,2	158,7	188,7	49,9	100,4	265,7	203,2	287,5
Juli	177,1	143,9	94,9	157,1	140,2	143,0	177,2	48,2	94,0	249,2	190,5	269,6
August	165,8	139,4	79,0	167,9	127,3	148,4	163,9	49,7	87,5	228,6	168,1	249,6
September	185,1	144,4	124,5	168,5	135,9	142,4	185,3	49,6	95,8	261,6	180,0	290,1
Oktober	192,9	160,5	114,4	179,7	154,9	157,2	193,3	49,9	97,6	274,5	192,9	302,9
November	190,4	143,9	85,4	171,5	131,8	153,9	192,5	45,7	100,3	273,6	174,4	308,1
Dezember	188,0	167,7	106,7	204,2	151,2	181,6	188,1	49,7	103,3	263,9	174,3	295,1
1996 2) 3)												
Januar	191,0	154,3	139,8	164,0	153,5	144,0	190,0	55,7	106,4	263,9	177,2	294,2
Februar	183,9	140,8	129,3	161,2	136,5	127,9	183,5	51,4	94,1	258,6	158,1	293,6
März	198,5	153,6	132,9	182,0	144,9	145,7	198,8	57,1	104,3	278,9	176,3	314,7
Index des Volumens 4)												
1993 MD	169,1	157,7	106,2	180,7	150,3	156,3	165,3	96,4	120,5	203,9	168,1	216,4
1994 MD 2)	181,9	174,1	129,6	206,1	166,4	159,1	179,9	107,1	127,6	222,4	194,3	232,2
1995 MD 2)	180,7	163,8	125,8	192,5	156,7	151,0	179,1	97,7	127,7	224,2	194,1	234,7
Jan./März 1993 MD	165,4	150,3	87,7	163,6	145,1	155,8	160,7	90,7	115,3	199,9	162,1	213,0
Jan./März 1994 MD 2)	175,2	162,5	112,9	183,2	158,2	152,3	172,6	104,1	122,6	212,7	180,7	223,9
Jan./März 1995 MD 2)	178,6	154,5	101,7	180,8	149,5	139,0	177,5	98,0	127,4	221,5	197,8	229,8
Jan./März 1996 MD 2) 3)	191,8	163,4	173,0	190,7	153,8	157,6	190,5	102,6	137,4	238,3	185,2	256,7
1995 2)												
März	200,6	173,3	133,8	212,4	163,6	155,2	198,2	101,0	148,1	248,2	225,0	256,2
April	169,3	159,5	123,4	176,2	158,3	142,4	168,7	94,2	120,5	210,4	188,6	217,9
Mai	186,7	172,9	108,5	197,8	172,7	142,1	183,3	101,5	142,6	224,9	197,6	234,4
Juni	183,8	168,6	158,7	199,7	159,2	158,4	182,8	93,7	131,2	230,5	209,4	237,9
Juli	178,0	162,0	174,7	184,0	158,2	142,3	176,2	99,2	124,5	219,9	197,5	227,6
August	166,8	156,5	98,8	192,5	143,8	155,8	163,1	102,3	111,6	201,3	177,5	209,6
September	182,2	161,1	156,3	189,4	154,2	144,9	180,2	97,7	121,4	228,2	188,9	241,9
Oktober	189,8	175,2	132,8	198,2	171,3	159,7	188,4	102,7	130,1	237,2	205,1	248,4
November	189,0	161,8	125,8	196,2	147,4	168,1	189,0	90,8	130,8	242,0	183,2	262,5
Dezember	186,9	184,3	126,2	233,9	166,8	181,8	185,0	96,8	137,2	231,1	187,4	246,3
1996 2) 3)												
Januar	196,9	170,4	198,0	187,0	166,3	158,6	195,2	107,6	149,5	240,4	191,3	257,6
Februar	182,9	151,1	157,0	179,7	141,7	142,9	181,8	98,0	124,2	229,8	171,7	250,0
März	195,7	168,7	163,9	205,4	153,5	171,3	194,4	102,2	138,6	244,6	192,7	262,7
Index der Durchschnittswerte 4)												
1993 MD	96,6	85,8	75,7	89,9	86,5	76,8	97,6	52,7	69,3	110,5	88,4	116,5
1994 MD 2)	97,7	86,6	76,2	86,1	86,9	87,4	98,9	50,5	71,3	112,2	88,2	119,1
1995 MD 2)	100,8	90,4	73,9	88,3	89,4	99,8	101,8	51,2	76,4	114,3	95,0	119,8
Jan./März 1993 MD	97,4	84,4	78,9	90,7	84,8	73,3	98,5	55,1	70,7	110,6	88,6	116,5
Jan./März 1994 MD 2)	96,9	85,3	72,8	84,7	87,5	78,9	98,1	48,8	69,9	111,8	85,4	119,2
Jan./März 1995 MD 2)	101,4	91,6	74,3	88,6	90,0	105,0	102,3	52,2	76,6	114,8	93,8	121,1
Jan./März 1996 MD 2) 3)	99,7	91,5	77,5	88,6	94,2	88,3	100,1	53,3	73,9	112,1	92,1	117,2
1995 2)												
März	101,5	90,8	73,6	88,3	89,1	103,9	102,4	51,6	75,1	115,0	93,9	121,4
April	100,5	90,7	77,1	89,2	89,3	100,5	101,6	53,0	78,2	113,5	96,5	118,7
Mai	99,2	88,5	76,5	88,1	86,4	99,8	100,3	53,1	73,6	113,3	96,4	118,2
Juni	102,1	91,7	66,7	89,5	91,2	100,2	103,2	53,2	76,6	115,3	97,0	120,9
Juli	99,5	88,8	54,3	85,4	88,6	100,5	100,6	48,6	75,5	113,3	96,4	118,4
August	99,4	89,1	80,0	87,2	88,5	95,2	100,5	48,6	78,3	113,6	94,7	119,1
September	101,6	89,7	79,7	89,0	88,1	98,2	102,8	50,8	78,9	114,6	95,3	119,9
Oktober	101,6	91,6	86,2	90,7	90,5	98,4	102,6	48,6	75,0	115,7	94,1	121,9
November	100,7	88,9	67,9	87,4	89,4	91,6	101,9	50,3	76,7	113,0	95,2	117,4
Dezember	100,6	91,0	84,5	87,3	90,6	99,9	101,7	51,4	75,3	114,2	93,0	119,8
1996 2) 3)												
Januar	97,0	90,5	70,6	87,7	92,3	90,8	97,3	51,8	71,2	109,8	92,6	114,2
Februar	100,6	93,2	82,4	89,7	96,3	89,5	100,9	52,4	75,8	112,5	92,1	117,4
März	101,5	91,0	81,1	88,6	94,4	85,0	102,3	55,8	75,3	114,0	91,5	119,8

*) Die Ergebnisse vor 1996 beziehen sich auf das frühere Bundesgebiet vor dem 3.10.1990. Die Ergebnisse ab 1996 beziehen sich auf das Bundesgebiet seit dem 3.10.1990.

1) Rückwaren und Ersatzlieferungen sind nicht in den einzelnen Warengruppen, sondern nur in der Gesamteinfuhr enthalten. - Siehe S. 5, Abschnitt 2.5. - 2) Einschl. nicht aufgliederbares Intrahandelsergebnis.; siehe auch Vorbemerkung S. 7, Abschnitt 4. - 3) Ab 1996 einschl. Zuschätzung für Befreiungen (siehe S. 7). - 4) Siehe S. 6, Abschnitt 2.9.

Spezialhandel

2.4 Index der tatsächlichen Werte, des Volumens und der Durchschnittswerte nach Warengruppen der Ernährungswirtschaft und der Gewerblichen Wirtschaft; Austauschverhältnis*)

1980 = 100

2.4.1 Insgesamt

Jahr Monat	Ausfuhr												Aus- tauschver- hältnis ²⁾
	Ins- gesamt ¹⁾	Ernährungswirtschaft					Gewerbliche Wirtschaft						
		zusammen	Lebende Tiere	Nahrungsmittel		Genußmittel	zusammen	Rohstoffe	Halbwaren	Fertigwaren			
			tierischen	pflanzlichen					zusammen	Vor- erzeugnisse	End- erzeugnisse		
Index der tatsächlichen Werte													
1993 MD	176,0	183,5	141,3	153,3	207,0	210,8	171,9	84,4	100,2	181,4	144,0	191,6	.
1994 MD ³⁾	193,6	196,6	175,1	147,6	229,1	247,1	191,4	103,1	113,2	201,6	163,3	212,1	.
1995 MD ³⁾	203,8	193,8	157,3	148,4	225,8	238,2	202,3	101,4	115,7	213,6	178,4	223,3	.
Jan./März 1993 MD	173,4	174,2	x	x	x	x	166,2	80,5	94,2	175,8	136,8	186,4	.
Jan./März 1994 MD ³⁾	183,1	188,7	x	x	x	x	179,5	95,4	107,8	189,0	150,1	199,6	.
Jan./März 1995 MD ³⁾	199,9	184,9	x	x	x	x	198,1	99,8	116,0	209,0	177,8	217,5	.
Jan./März 1996 MD ^{3) 4)}	210,0	205,1	x	x	x	x	206,9	95,1	110,6	219,6	172,6	232,4	.
1995 ³⁾													
März	218,8	179,3	x	x	x	x	215,6	114,4	123,2	227,6	187,4	238,6	.
April	190,4	170,1	x	x	x	x	189,4	98,2	112,2	199,6	167,7	208,3	.
Mai	209,7	180,8	x	x	x	x	209,3	102,4	120,0	221,1	193,2	228,8	.
Juni	213,2	201,1	x	x	x	x	213,0	110,2	116,4	225,4	207,7	230,3	.
Juli	193,6	189,2	x	x	x	x	191,0	97,1	109,4	201,7	171,9	209,9	.
August	186,9	186,5	x	x	x	x	183,2	89,5	105,2	193,5	162,7	201,9	.
September	207,6	218,3	x	x	x	x	204,1	119,6	121,1	214,8	178,0	224,8	.
Oktober	216,9	211,8	x	x	x	x	215,5	108,7	126,8	227,3	185,4	238,7	.
November	220,0	201,1	x	x	x	x	220,5	104,0	119,0	233,9	181,0	248,3	.
Dezember	207,2	211,5	x	x	x	x	206,6	88,1	109,9	219,4	159,3	235,8	.
1996 ^{3) 4)}													
Januar	203,9	220,5	x	x	x	x	199,6	102,6	112,5	211,0	173,0	221,3	.
Februar	209,4	187,8	x	x	x	x	207,3	88,1	109,5	220,3	170,0	234,0	.
März	216,6	206,9	x	x	x	x	213,8	94,4	109,6	227,4	175,0	241,8	.
Index des Volumens ⁵⁾													
1993 MD	157,6	201,6	197,4	147,5	246,0	227,5	152,3	102,8	135,1	155,3	157,2	154,7	93,2
1994 MD ³⁾	175,2	215,9	215,1	148,8	268,4	255,1	171,3	122,4	149,5	174,8	179,9	173,4	96,3
1995 MD ³⁾	180,1	209,2	210,3	146,6	267,0	219,2	176,9	109,2	145,1	181,8	182,7	181,6	99,7
Jan./März 1993 MD	153,8	188,1	x	x	x	x	146,4	94,6	125,6	149,8	145,4	151,0	93,0
Jan./März 1994 MD ³⁾	165,7	209,3	x	x	x	x	160,7	117,0	143,3	163,5	165,4	163,0	94,6
Jan./März 1995 MD ³⁾	176,7	190,6	x	x	x	x	174,0	111,0	142,8	178,7	183,9	177,3	98,9
Jan./März 1996 MD ^{3) 4)}	186,1	222,5	x	x	x	x	181,6	109,4	137,3	187,9	181,2	189,8	97,0
1995 ³⁾													
März	194,0	184,3	x	x	x	x	190,5	131,4	153,4	195,7	193,6	196,3	96,7
April	168,4	174,3	x	x	x	x	166,5	98,7	135,2	171,3	173,0	170,9	99,5
Mai	186,6	190,5	x	x	x	x	184,9	111,3	148,6	190,4	195,7	189,0	99,9
Juni	190,5	219,9	x	x	x	x	188,3	106,9	144,1	194,8	212,8	189,9	103,6
Juli	169,4	202,0	x	x	x	x	165,4	99,3	142,7	169,3	174,4	168,0	95,2
August	164,8	208,7	x	x	x	x	159,4	94,6	129,1	164,1	165,6	163,7	98,8
September	186,0	241,3	x	x	x	x	180,8	129,0	157,3	184,4	183,3	184,7	102,1
Oktober	190,6	232,9	x	x	x	x	187,1	118,0	160,5	191,4	187,5	192,5	100,4
November	195,9	229,7	x	x	x	x	193,7	116,9	151,1	200,0	185,3	204,0	103,7
Dezember	178,3	238,9	x	x	x	x	174,8	102,6	144,4	179,7	162,8	184,3	95,4
1996 ^{3) 4)}													
Januar	182,4	243,0	x	x	x	x	176,4	114,2	141,3	181,5	180,2	181,9	92,6
Februar	184,8	202,9	x	x	x	x	181,4	102,0	134,7	188,2	179,3	190,6	101,0
März	191,1	221,5	x	x	x	x	187,0	112,1	136,0	194,1	184,0	196,8	97,6
Index der Durchschnittswerte ⁵⁾													
1993 MD	111,7	91,0	71,6	103,9	84,1	92,7	112,9	82,0	74,2	116,8	91,6	123,8	115,6
1994 MD ³⁾	110,5	91,1	81,4	99,2	85,3	96,9	111,7	84,2	75,7	115,4	90,7	122,3	113,1
1995 MD ³⁾	113,2	92,6	74,8	101,3	84,6	108,7	114,3	92,9	79,7	117,5	97,6	123,0	112,3
Jan./März 1993 MD	112,7	92,6	x	x	x	x	113,5	85,2	75,0	117,3	94,1	123,5	115,7
Jan./März 1994 MD ³⁾	110,5	90,1	x	x	x	x	111,7	81,6	75,2	115,6	90,7	122,4	114,0
Jan./März 1995 MD ³⁾	113,1	97,0	x	x	x	x	113,9	90,0	81,2	117,0	96,7	122,7	111,5
Jan./März 1996 MD ^{3) 4)}	112,8	92,2	x	x	x	x	113,9	86,9	80,5	116,8	95,3	122,4	113,1
1995 ³⁾													
März	112,8	97,3	x	x	x	x	113,2	87,0	80,3	116,3	96,8	121,5	111,1
April	113,1	97,6	x	x	x	x	113,8	99,6	83,0	116,5	96,9	121,9	112,5
Mai	112,3	94,9	x	x	x	x	113,2	92,0	80,8	116,1	98,7	121,0	113,2
Juni	111,9	91,5	x	x	x	x	113,1	103,1	80,8	115,7	97,6	121,3	109,6
Juli	114,3	93,6	x	x	x	x	115,5	97,9	76,6	119,1	98,6	124,9	114,9
August	113,4	89,3	x	x	x	x	114,9	94,6	81,5	117,9	98,2	123,4	114,1
September	111,6	90,5	x	x	x	x	112,9	92,7	77,0	116,5	97,1	121,7	109,8
Oktober	113,8	91,0	x	x	x	x	115,2	92,1	79,0	118,7	98,9	124,0	112,0
November	112,3	87,6	x	x	x	x	113,8	89,0	78,7	117,0	97,7	121,7	111,5
Dezember	116,2	88,5	x	x	x	x	118,2	85,8	76,1	122,1	97,9	128,0	115,5
1996 ^{3) 4)}													
Januar	111,8	90,7	x	x	x	x	113,2	89,9	79,7	116,2	96,0	121,7	115,3
Februar	113,3	92,6	x	x	x	x	114,2	86,4	81,3	117,1	94,8	122,8	112,6
März	113,3	93,4	x	x	x	x	114,3	84,2	80,6	117,2	95,1	122,9	111,6

*) Die Ergebnisse vor 1996 beziehen sich auf das frühere Bundesgebiet vor dem 3.10.1990. Die Ergebnisse ab 1996 beziehen sich auf das Bundesgebiet seit dem 3.10.1990.

1) Rückwaren und Ersatzlieferungen sind nicht in den einzelnen Warengruppen, sondern nur in der Gesamtausfuhr enthalten. – Siehe S. 5, Abschnitt 2.5. – 2) Index der Ausfuhr in % des Index der Einfuhr. – 3) Einschl. nicht aufgliederbares Intrahandelsergebnis; siehe auch Vorbemerkung S. 7, Abschnitt 4. – 4) Ab 1996 einschl. Zuschätzung für Befreiungen (siehe S. 7). – 5) Siehe S. 6, Abschnitt 2.9.

Spezialhandel

2.4 Index der tatsächlichen Werte, des Volumens und der Durchschnittswerte nach Warengruppen der Ernährungswirtschaft und der Gewerblichen Wirtschaft; Austauschverhältnis*)

1980 = 100

2.4.2 EU-Länder **)

Jahr Monat	Einfuhr											
	Ins- gesamt ¹⁾	Ernährungswirtschaft					Gewerbliche Wirtschaft					
		zusammen	Lebende Tiere	Nahrungsmittel tierischen pflanzlichen Ursprungs		Genußmittel	zusammen	Rohstoffe	Halbwaren	Fertigwaren		
									zusammen	Vor- erzeugnisse	End- erzeugnisse	
Index der tatsächlichen Werte												
1993 MD	156,5	153,5	70,7	156,1	150,3	185,4	145,4	62,6	81,7	172,8	132,7	188,7
1994 MD	166,6	167,6	93,8	168,4	165,7	195,3	160,5	62,3	83,9	193,2	154,6	208,6
1995 MD	170,9	162,5	94,8	161,3	160,4	197,9	164,7	62,9	87,8	198,0	169,5	209,3
Jan./März 1993 MD	157,1	138,8	57,8	147,9	133,5	159,2	144,5	63,6	79,3	172,1	126,2	190,4
Jan./März 1994 MD	156,5	147,7	76,6	146,6	148,4	166,5	148,7	64,3	85,0	176,3	134,7	192,9
Jan./März 1995 MD	171,0	150,4	78,3	156,4	146,4	171,1	165,8	64,6	89,2	198,9	173,2	209,2
Jan./März 1996 MD	177,9	160,7	142,3	159,1	156,2	198,0	170,6	62,8	95,6	203,8	153,8	223,8
1995												
März	193,4	175,5	103,0	185,8	168,2	201,6	184,5	64,8	102,6	221,1	195,9	231,1
April	165,6	161,0	93,7	151,4	166,7	179,3	161,9	65,8	87,1	193,9	167,3	204,6
Mai	175,7	173,2	84,0	171,4	177,0	181,0	166,9	72,6	93,8	198,2	174,0	207,9
Juni	178,5	175,0	102,1	171,5	172,8	220,4	173,5	67,5	89,7	209,2	192,0	216,1
Juli	167,8	158,5	97,2	144,3	163,2	198,1	162,1	70,0	82,0	195,3	175,3	203,3
August	148,7	159,1	81,9	161,2	158,9	172,8	137,1	61,2	70,6	164,6	148,2	171,2
September	171,3	158,8	135,3	152,4	160,3	179,4	164,0	62,8	85,0	197,7	163,1	211,5
Oktober	180,4	182,1	122,7	166,6	186,3	229,1	173,4	57,3	88,5	210,5	177,0	223,8
November	172,8	150,0	80,7	151,0	145,8	190,7	169,1	51,6	88,9	204,9	158,3	223,5
Dezember	176,6	181,7	105,7	196,2	154,9	309,8	171,1	51,3	100,2	204,4	158,7	222,6
1996												
Januar	184,0	165,8	145,0	152,7	164,9	224,0	176,6	75,1	105,7	208,0	159,8	227,2
Februar	164,9	150,9	141,8	154,7	144,9	175,1	157,9	52,8	81,4	191,3	140,8	211,4
März	184,8	165,3	140,2	169,9	158,8	194,8	177,3	60,5	99,6	212,3	160,7	232,9
Index des Volumens²⁾												
1993 MD	161,7	163,9	90,4	175,0	162,4	151,8	150,9	115,9	119,8	163,6	146,5	170,5
1994 MD	171,4	186,6	120,0	196,9	187,4	162,1	163,5	116,7	121,4	180,8	170,9	184,7
1995 MD	170,8	171,6	127,1	181,9	170,0	155,9	163,9	115,6	123,6	180,8	171,5	184,5
Jan./März 1993 MD	160,6	151,0	68,4	166,6	148,7	129,6	148,2	111,8	112,8	162,4	139,3	171,6
Jan./März 1994 MD	163,6	167,6	103,8	176,8	169,0	142,6	154,4	129,4	123,1	166,2	154,1	171,0
Jan./März 1995 MD	170,1	158,7	102,4	177,8	154,5	129,4	164,3	118,8	123,0	181,3	177,8	182,6
Jan./März 1996 MD	178,0	167,0	182,4	179,6	160,3	156,7	171,0	114,2	136,8	186,9	162,1	196,8
1995												
März	194,2	186,6	137,5	210,2	179,5	155,7	184,8	116,5	149,4	202,3	203,0	202,0
April	165,1	172,5	118,9	166,9	183,0	143,3	159,9	115,4	116,6	177,2	168,5	180,7
Mai	179,7	186,9	101,3	193,9	193,5	145,0	170,2	131,9	141,7	182,5	172,5	186,5
Juni	178,1	183,0	157,3	193,3	178,9	176,8	172,4	118,3	127,1	191,4	189,8	192,0
Juli	170,2	166,7	182,6	169,1	165,9	158,8	164,1	136,2	121,6	179,6	173,6	182,0
August	150,0	169,7	101,7	184,2	168,3	143,2	137,7	117,8	98,6	151,3	150,4	151,7
September	171,2	169,1	165,9	173,6	171,4	139,4	163,2	113,6	117,7	181,7	167,7	187,3
Oktober	179,7	188,0	142,0	182,7	193,9	183,4	172,6	107,2	129,3	192,1	180,3	196,8
November	171,4	161,2	123,0	169,6	158,6	155,8	166,5	98,3	124,3	186,0	160,2	196,3
Dezember	173,5	186,5	125,0	216,2	163,0	236,5	167,4	92,7	137,8	183,7	161,6	192,6
1996												
Januar	189,5	175,8	208,2	176,5	172,4	185,5	182,4	143,2	161,8	192,4	165,6	203,2
Februar	161,9	153,0	167,6	172,5	144,2	131,2	155,3	95,9	112,3	174,1	148,3	184,4
März	182,7	172,1	171,4	189,8	164,5	153,4	175,2	103,4	136,2	194,1	172,3	202,8
Index der Durchschnittswerte²⁾												
1993 MD	96,7	93,6	78,2	89,2	92,5	122,1	96,4	54,0	68,2	105,6	90,6	110,7
1994 MD	97,2	89,8	78,1	85,5	88,4	120,5	98,1	53,4	69,1	106,9	90,4	112,9
1995 MD	100,1	94,7	74,6	88,6	94,4	126,9	100,5	54,3	71,0	109,5	98,8	113,5
Jan./März 1993 MD	97,8	91,9	84,5	88,8	89,7	122,8	97,5	56,9	70,3	106,0	90,6	110,9
Jan./März 1994 MD	95,7	88,1	73,8	82,9	87,8	116,8	96,3	49,7	69,0	106,0	87,4	112,7
Jan./März 1995 MD	100,6	94,7	76,4	87,9	94,8	132,3	100,9	54,4	72,6	109,7	97,4	114,5
Jan./März 1996 MD	99,9	96,2	78,0	88,6	97,4	126,3	99,8	55,0	69,9	109,1	94,9	113,7
1995												
März	99,6	94,1	74,9	88,4	93,7	129,5	99,8	55,7	68,7	109,3	96,5	114,4
April	100,3	93,3	78,8	90,7	91,1	125,1	101,3	57,0	74,6	109,4	99,3	113,2
Mai	97,8	92,7	83,0	88,4	91,5	124,9	98,1	55,1	66,2	108,6	100,9	111,4
Juni	100,2	95,6	64,9	88,8	96,6	124,7	100,7	57,1	70,6	109,3	101,2	112,5
Juli	98,6	95,0	53,3	85,4	98,4	124,7	98,8	51,4	67,4	108,7	101,0	111,7
August	99,1	93,8	80,6	87,5	94,5	120,7	99,6	52,0	71,6	108,8	98,5	112,9
September	100,1	93,9	81,5	87,8	93,5	128,7	100,5	55,3	72,2	108,8	97,3	113,0
Oktober	100,3	96,9	86,4	91,2	96,0	124,9	100,5	53,5	68,4	109,6	98,2	113,8
November	100,8	93,1	65,6	89,0	91,9	122,4	101,6	52,5	71,5	110,2	98,8	113,9
Dezember	101,8	97,4	84,5	90,7	95,1	131,0	102,2	55,3	72,7	111,2	98,2	115,6
1996												
Januar	97,1	94,3	69,6	86,5	95,7	120,8	96,8	52,4	65,3	108,1	96,5	111,8
Februar	101,9	98,6	84,6	89,7	100,5	133,4	101,7	55,1	72,5	109,9	94,9	114,7
März	101,2	96,1	81,8	89,5	96,5	127,0	101,2	58,4	73,1	109,4	93,3	114,8

*) Die Ergebnisse vor 1996 beziehen sich auf das frühere Bundesgebiet vor dem 3.10.1990. Die Ergebnisse ab 1996 beziehen sich auf das Bundesgebiet seit dem 3.10.1990.

**) Ursprungsländer (ohne Portugal, Spanien, Schweden, Finnland und Österreich).

1) Rückwaren und Ersatzlieferungen sind nicht in den einzelnen Warengruppen, sondern nur in der Gesamteinfuhr enthalten. - Siehe S. 5, Abschnitt 2.5. - 2) Siehe S. 6, Abschnitt 2.9.

Spezialhandel

2.4 Index der tatsächlichen Werte, des Volumens und der Durchschnittswerte nach Warengruppen der Ernährungswirtschaft und der Gewerblichen Wirtschaft; Austauschverhältnis*)

1980 = 100

2.4.2 EU-Länder **)

Jahr Monat	Ausfuhr												Aus- tauschver- hältnis 2)
	Ins- gesamt 1)	Ernährungswirtschaft					Gewerbliche Wirtschaft						
		zusammen	Lebende Tiere	Nahrungsmittel tierischen pflanzlichen Ursprungs		Genußmittel	zusammen	Rohstoffe	Halbwaren	Fertigwaren			
									zusammen	Vor- erzeugnisse	End- erzeugnisse		
Index der tatsächlichen Werte													
1993 MD	165,6	179,1	101,3	161,5	207,9	190,9	157,3	66,7	87,9	169,8	139,5	178,6	.
1994 MD	180,0	187,6	140,7	156,2	227,7	207,9	175,0	84,4	100,9	188,2	160,9	196,2	.
1995 MD	184,1	176,6	101,0	149,5	216,3	191,7	181,1	81,0	102,0	195,2	172,8	201,8	.
Jan./März 1993 MD	167,9	168,7	x	x	x	x	154,1	62,5	85,8	166,5	134,3	175,9	.
Jan./März 1994 MD	177,8	178,4	x	x	x	x	171,2	82,1	99,5	184,0	150,7	193,7	.
Jan./März 1995 MD	184,2	169,6	x	x	x	x	180,9	80,8	104,8	194,7	175,9	200,1	.
Jan./März 1996 MD	189,4	179,8	x	x	x	x	184,9	73,5	95,1	200,9	166,4	210,9	.
1995													
März	199,8	151,9	x	x	x	x	194,4	93,4	113,9	208,8	179,5	217,4	.
April	177,6	165,9	x	x	x	x	174,6	76,3	103,2	187,7	167,9	193,5	.
Mai	187,1	163,0	x	x	x	x	185,3	84,0	106,2	199,6	186,2	203,4	.
Juni	201,5	186,0	x	x	x	x	200,7	87,3	108,4	217,2	212,7	218,5	.
Juli	172,8	174,9	x	x	x	x	167,8	76,0	92,5	181,1	159,8	187,3	.
August	161,7	168,8	x	x	x	x	154,9	70,9	92,8	166,2	151,4	170,5	.
September	194,7	206,6	x	x	x	x	189,1	102,7	112,5	202,5	179,4	209,2	.
Oktober	197,9	198,0	x	x	x	x	194,9	88,4	110,0	210,1	180,6	218,7	.
November	187,0	167,7	x	x	x	x	187,2	78,4	94,7	203,5	163,7	215,1	.
Dezember	176,6	178,9	x	x	x	x	175,5	65,3	89,8	190,9	144,5	204,5	.
1996													
Januar	192,0	203,7	x	x	x	x	185,7	83,2	101,4	200,7	173,0	208,7	.
Februar	184,3	158,0	x	x	x	x	181,1	65,2	91,4	197,3	160,5	208,0	.
März	192,0	177,7	x	x	x	x	187,8	72,1	92,6	204,7	165,9	216,0	.
Index des Volumens 3)													
1993 MD	150,3	183,8	95,4	149,1	237,3	194,1	142,1	79,3	119,0	147,4	159,1	144,1	92,9
1994 MD	162,9	196,1	131,1	152,9	280,3	200,4	157,0	99,4	134,7	182,1	182,0	156,2	95,0
1995 MD	160,6	183,4	103,3	145,4	254,4	156,6	156,2	87,0	125,7	162,7	178,5	158,1	94,0
Jan./März 1993 MD	149,7	168,8	x	x	x	x	137,4	69,5	114,9	142,9	147,9	141,4	93,2
Jan./März 1994 MD	161,8	189,1	x	x	x	x	154,6	101,6	135,1	159,1	172,2	155,2	98,9
Jan./März 1995 MD	161,5	170,6	x	x	x	x	157,5	90,0	127,4	163,9	182,8	158,4	94,9
Jan./März 1996 MD	164,1	189,8	x	x	x	x	158,2	82,5	115,2	166,7	174,2	164,5	92,2
1995													
März	174,5	153,1	x	x	x	x	169,2	107,8	137,8	175,6	186,2	172,6	89,9
April	155,0	164,6	x	x	x	x	151,3	74,5	124,6	157,5	174,6	152,6	93,9
Mai	167,8	165,6	x	x	x	x	165,2	94,7	134,5	171,8	191,4	166,0	93,4
Juni	178,4	192,0	x	x	x	x	176,0	82,9	132,1	185,2	222,0	174,5	100,2
Juli	148,4	175,1	x	x	x	x	142,6	75,0	116,4	148,5	165,9	143,4	87,2
August	142,2	182,8	x	x	x	x	134,3	77,9	111,1	139,4	154,8	134,9	94,8
September	173,2	220,2	x	x	x	x	166,0	112,2	146,5	170,5	183,7	166,6	101,2
Oktober	169,5	211,2	x	x	x	x	164,2	92,5	133,9	170,8	182,9	167,3	94,3
November	162,2	183,1	x	x	x	x	159,8	86,5	112,8	168,7	167,8	168,9	94,6
Dezember	146,4	194,2	x	x	x	x	142,2	77,5	114,6	148,2	150,0	147,7	84,4
1996													
Januar	168,3	218,6	x	x	x	x	160,4	89,0	124,8	167,7	179,5	164,2	88,8
Februar	158,5	165,9	x	x	x	x	154,2	73,7	108,8	163,1	169,0	161,4	97,9
März	165,5	184,9	x	x	x	x	160,2	84,9	112,1	169,3	174,0	167,9	90,6
Index der Durchschnittswerte 3)													
1993 MD	110,1	97,4	106,1	108,3	87,6	98,3	110,6	84,0	73,9	115,2	87,7	124,0	113,9
1994 MD	110,5	95,7	107,4	102,1	87,5	103,7	111,5	84,9	74,9	116,1	88,4	125,6	113,8
1995 MD	114,6	96,3	97,7	102,8	85,1	122,4	115,9	93,1	81,2	120,0	96,8	127,6	114,5
Jan./März 1993 MD	112,1	99,9	x	x	x	x	112,1	89,9	74,7	116,5	90,8	124,4	114,6
Jan./März 1994 MD	109,9	94,3	x	x	x	x	110,7	80,8	73,6	115,7	87,5	124,8	114,8
Jan./März 1995 MD	114,1	99,4	x	x	x	x	114,9	89,8	82,2	118,8	96,2	126,4	113,4
Jan./März 1996 MD	115,4	94,7	x	x	x	x	116,8	89,1	82,6	120,5	95,6	128,2	115,5
1995													
März	114,5	99,2	x	x	x	x	114,9	86,6	82,7	118,9	96,4	126,0	115,0
April	114,6	100,8	x	x	x	x	115,4	102,5	82,9	119,1	96,2	126,8	114,3
Mai	111,5	98,5	x	x	x	x	112,2	88,6	79,0	116,2	97,3	122,5	114,0
Juni	112,9	96,9	x	x	x	x	114,1	105,3	82,0	117,3	95,8	125,2	112,7
Juli	116,5	99,9	x	x	x	x	117,6	101,3	79,5	122,0	96,3	130,6	118,2
August	113,7	92,3	x	x	x	x	115,3	91,0	83,5	119,2	97,8	126,4	114,7
September	112,4	93,8	x	x	x	x	113,9	91,5	76,8	118,7	97,7	125,5	112,3
Oktober	116,8	93,7	x	x	x	x	118,7	95,6	82,1	123,0	98,7	130,7	116,5
November	115,3	91,6	x	x	x	x	117,2	90,6	83,9	120,7	97,6	127,3	114,4
Dezember	120,6	92,1	x	x	x	x	123,4	84,2	78,4	128,8	96,3	138,4	118,5
1996													
Januar	114,1	93,2	x	x	x	x	115,8	93,5	81,2	119,7	96,3	127,1	117,5
Februar	116,2	95,3	x	x	x	x	117,5	88,6	84,0	120,9	94,9	128,9	114,0
März	116,0	96,1	x	x	x	x	117,3	84,9	82,6	120,9	95,3	128,7	114,6

*) Die Ergebnisse vor 1996 beziehen sich auf das frühere Bundesgebiet vor dem 3.10.1990. Die Ergebnisse ab 1996 beziehen sich auf das Bundesgebiet seit dem 3.10.1990. -
**) Bestimmungsländer (ohne Portugal, Spanien, Schweden, Finnland und Österreich).

1) Rückwaren und Ersatzlieferungen sind nicht in den einzelnen Warengruppen, sondern nur in der Gesamtausfuhr enthalten - Siehe S. 5, Abschnitt 2.5. - 2) Index der Ausfuhr in % des Index der Einfuhr. - 3) Siehe S. 6, Abschnitt 2.9.

Spezialhandel

2.4 Index der tatsächlichen Werte, des Volumens und der Durchschnittswerte nach Warengruppen der Ernährungswirtschaft und der Gewerblichen Wirtschaft; Austauschverhältnis*)

1980 = 100

2.4.3 Drittländer**)

Jahr Monat	Einfuhr											
	Ins- gesamt 1)	Ernährungswirtschaft					Gewerbliche Wirtschaft					
		zusammen	Lebende Tiere	Nahrungsmittel tierischen pflanzlichen Ursprungs		Genußmittel	zusammen	Rohstoffe	Halbwaren	Fertigwaren		
									zusammen	Vor- erzeugnisse	End- erzeugnisse	
Index der tatsächlichen Werte												
1993 MD	169,5	115,3	132,3	181,0	110,8	91,1	175,0	48,5	85,4	290,4	173,6	324,4
1994 MD	187,4	132,3	125,0	203,9	124,7	114,2	192,8	52,4	97,5	319,3	197,7	354,6
1995 MD	192,1	132,0	83,0	195,4	120,8	129,7	197,6	47,5	106,6	328,4	207,8	363,4
Jan./März 1993 MD	164,7	113,6	129,8	149,5	113,3	94,2	170,1	47,3	83,6	282,0	171,0	314,2
Jan./März 1994 MD	181,5	128,7	111,5	180,0	129,0	99,7	186,8	48,1	86,5	314,1	185,3	351,5
Jan./März 1995 MD	190,1	131,7	61,0	171,6	123,3	134,7	195,1	48,5	105,3	323,2	204,8	357,5
Jan./März 1996 MD	202,8	137,3	89,8	198,1	134,3	113,1	208,0	53,1	107,2	345,8	197,0	389,0
1995												
März	212,5	137,2	74,5	192,7	124,6	143,4	218,9	49,6	119,3	365,2	235,4	402,8
April	174,1	126,7	103,3	174,2	117,4	127,2	179,5	46,7	100,9	294,5	205,1	320,5
Mai	193,9	130,7	77,7	182,5	123,2	124,4	198,4	50,2	115,4	324,8	216,1	356,4
Juni	195,9	132,0	125,4	199,5	119,1	131,3	201,7	46,4	110,4	335,9	220,7	369,4
Juli	185,3	127,8	82,2	194,3	118,4	118,6	190,1	43,9	105,1	316,1	214,3	345,6
August	180,9	117,7	63,3	187,3	97,4	137,5	186,9	47,4	103,1	308,0	199,5	339,5
September	197,3	128,5	67,9	215,5	112,8	125,9	203,5	47,0	105,9	341,0	206,6	380,0
Oktober	204,0	136,7	70,5	217,9	125,3	125,2	210,4	48,4	106,1	354,0	218,1	393,4
November	205,9	137,1	110,3	231,5	118,6	137,6	212,5	44,5	110,8	358,8	199,7	405,0
Dezember	198,0	152,3	112,0	227,3	147,7	124,7	202,7	49,4	106,2	337,7	198,9	378,1
1996												
Januar	197,1	141,7	112,0	196,9	142,8	108,5	201,5	51,9	107,2	333,4	204,6	370,8
Februar	200,7	129,8	63,3	180,4	128,4	107,0	205,3	51,1	105,8	342,2	185,4	387,7
März	210,6	140,5	94,2	217,1	131,7	123,9	217,2	56,4	108,7	361,7	200,9	408,4
Index des Volumens 2)												
1993 MD	175,7	150,9	190,2	197,2	138,8	158,2	177,7	92,6	121,2	253,9	202,1	268,9
1994 MD	191,2	160,2	180,4	233,0	146,6	157,8	194,0	105,2	133,3	274,1	231,0	286,6
1995 MD	189,5	155,1	119,3	223,4	144,1	148,9	192,1	94,2	131,4	278,0	229,6	292,1
Jan./März 1993 MD	169,6	149,4	190,0	154,7	141,7	167,5	171,4	86,5	117,5	246,4	198,0	260,4
Jan./März 1994 MD	185,5	156,8	161,1	201,8	148,0	156,6	188,1	99,1	122,2	270,5	222,6	284,4
Jan./März 1995 MD	186,2	149,9	97,9	189,4	144,9	143,2	188,8	93,8	131,5	271,5	229,2	283,8
Jan./März 1996 MD	204,0	159,4	123,0	223,2	147,7	158,0	207,2	100,3	138,0	302,1	221,7	325,4
1995												
März	206,3	158,7	114,2	218,8	148,5	155,0	209,7	97,9	146,9	305,2	259,7	318,4
April	173,0	145,2	147,3	203,3	134,9	142,0	176,3	90,0	124,0	251,5	220,3	260,5
Mai	193,0	157,4	146,6	209,4	153,1	140,9	194,6	95,4	143,5	277,4	237,0	289,2
Juni	188,9	152,7	165,7	218,5	140,5	150,3	191,7	88,8	135,0	279,1	240,3	290,4
Juli	184,9	156,8	133,0	227,5	150,8	135,0	186,5	91,8	127,2	269,8	235,2	279,9
August	181,6	141,9	83,4	216,6	120,7	161,4	185,0	99,2	123,7	263,3	220,3	275,8
September	191,9	152,2	105,4	235,4	137,9	147,4	194,9	94,5	124,8	286,0	222,3	304,5
Oktober	198,8	161,1	84,2	243,3	149,8	149,2	201,9	101,8	130,7	293,3	244,2	307,6
November	204,5	162,5	140,4	273,8	136,8	173,6	208,2	89,3	136,8	311,5	219,4	338,3
Dezember	198,6	181,8	132,5	285,5	170,4	157,5	200,0	97,6	136,6	289,9	228,0	307,8
1996												
Januar	203,4	164,5	143,7	217,6	160,5	146,6	206,2	100,5	138,0	300,0	231,7	319,9
Februar	201,4	148,9	101,1	200,9	139,3	148,1	204,5	98,5	135,2	298,9	208,6	325,2
März	207,2	164,9	124,2	251,0	143,2	179,3	210,8	102,0	140,9	307,2	224,8	331,2
Index der Durchschnittswerte 2)												
1993 MD	96,5	76,4	69,5	91,8	79,8	57,6	98,5	52,3	70,4	114,4	85,9	120,6
1994 MD	98,0	82,6	69,3	87,5	85,1	72,4	99,4	49,8	73,1	116,5	85,6	123,7
1995 MD	101,4	85,1	69,5	87,5	83,8	87,1	102,8	50,4	81,2	118,1	90,5	124,4
Jan./März 1993 MD	97,1	76,0	68,3	96,6	80,0	56,2	99,2	54,6	71,1	114,4	86,4	120,6
Jan./März 1994 MD	97,8	82,1	69,2	89,2	87,2	63,6	99,3	48,6	70,8	116,1	83,3	123,6
Jan./März 1995 MD	102,1	87,8	62,3	90,6	85,1	94,1	103,3	51,7	80,1	119,0	89,4	126,0
Jan./März 1996 MD	99,4	86,2	73,0	88,8	91,0	71,6	100,4	53,0	77,7	114,5	88,8	119,5
1995												
März	103,0	86,5	65,3	88,1	83,9	92,5	104,4	50,7	81,2	119,7	90,7	126,5
April	100,6	87,3	70,2	85,7	87,0	89,5	101,8	51,9	81,4	117,1	93,1	123,0
Mai	100,4	83,0	53,0	87,2	80,4	88,3	101,9	52,6	80,4	117,1	91,2	123,2
Juni	103,7	86,5	75,7	91,3	84,8	87,3	105,2	52,2	81,8	120,3	91,8	127,2
Juli	100,2	81,5	61,8	85,4	78,5	87,9	101,9	47,8	82,6	117,1	91,1	123,5
August	99,6	83,0	76,0	86,5	80,7	85,2	101,0	47,8	83,3	117,0	90,6	123,1
September	102,8	84,4	64,4	91,6	81,8	85,5	104,4	49,7	84,8	119,2	92,9	124,8
Oktober	102,6	84,8	83,8	89,5	83,6	83,9	104,2	47,6	81,1	120,7	89,3	127,9
November	100,7	84,4	78,6	84,6	86,7	79,3	102,1	49,9	81,0	115,2	91,0	119,7
Dezember	99,7	83,8	84,5	79,6	86,7	79,2	101,3	50,6	77,7	116,5	87,2	122,8
1996												
Januar	96,9	86,1	77,9	90,5	89,0	74,0	97,7	51,6	77,6	111,1	88,3	115,9
Februar	99,7	87,2	62,6	89,8	92,2	72,2	100,4	51,9	78,2	114,5	88,9	119,2
März	101,7	85,2	75,8	86,5	92,0	69,1	103,0	55,3	77,2	117,7	89,4	123,3

*) Die Ergebnisse vor 1996 beziehen sich auf das frühere Bundesgebiet vor dem 3.10.1990. Die Ergebnisse ab 1996 beziehen sich auf das Bundesgebiet seit dem 3.10.1990.

**) Ursprungsländer (einschl. Portugal, Spanien, Schweden, Finnland, Österreich, Polargebiete, Schiffs- und Luftfahrzeugbedarf und Nicht ermittelte Länder und Gebiete).

1) Rückwaren und Ersatzlieferungen sind nicht in den einzelnen Warengruppen, sondern nur in der Gesamteinfuhr enthalten. - Siehe S. 5, Abschnitt 2.5. - 2) Siehe S. 6, Abschnitt 2.9.

Spezialhandel

2.4 Index der tatsächlichen Werte, des Volumens und der Durchschnittswerte nach Warengruppen der Ernährungswirtschaft und der Gewerblichen Wirtschaft; Austauschverhältnis*)

1980 = 100

2.4.3 Drittländer**)

Jahr Monat	Ausfuhr												Aus- tauschver- hältnis ²⁾
	Ins- gesamt ¹⁾	Ernährungswirtschaft					Gewerbliche Wirtschaft						
		zusammen	Lebende Tiere	Nahrungsmittel tierischen Ursprungs	pflanzlichen	Genußmittel	zusammen	Rohstoffe	Halbwaren	Fertigwaren			
									zusammen	Vor- erzeugnisse	End- erzeugnisse		
Index der tatsächlichen Werte													
1993 MD	186,0	191,5	444,5	129,7	206,0	241,5	185,5	124,7	118,6	191,5	148,2	202,6	.
1994 MD	206,7	213,0	435,1	122,9	230,7	307,5	206,6	145,7	131,8	213,2	165,5	225,5	.
1995 MD	222,7	225,1	584,3	145,3	237,2	309,9	221,9	148,1	136,2	229,6	183,6	241,4	.
Jan./März 1993 MD	178,7	184,2	x	x	x	x	177,6	121,7	107,0	183,8	139,1	195,3	.
Jan./März 1994 MD	188,2	207,5	x	x	x	x	187,3	125,8	120,4	193,3	149,5	204,6	.
Jan./März 1995 MD	215,0	212,7	x	x	x	x	214,1	143,2	132,9	221,4	179,6	232,2	.
Jan./März 1996 MD	229,8	251,1	x	x	x	x	227,3	144,2	133,8	235,7	178,6	250,4	.
1995													
März	237,1	229,4	X	X	X	X	235,3	162,2	137,2	243,9	194,9	256,5	.
April	202,8	177,9	X	X	X	X	203,1	148,3	125,6	209,9	167,5	220,8	.
Mai	231,4	213,4	X	X	X	X	231,6	144,5	140,8	239,8	199,8	250,1	.
Juni	224,5	228,7	X	X	X	X	224,3	162,4	128,5	232,6	202,8	240,2	.
Juli	213,6	215,2	X	X	X	X	212,6	145,4	134,8	219,5	183,4	228,8	.
August	211,2	218,6	X	X	X	X	209,5	132,1	123,9	217,2	173,4	228,5	.
September	219,9	239,6	X	X	X	X	218,1	157,9	134,1	225,5	176,7	238,0	.
Oktober	235,3	237,1	X	X	X	X	234,6	155,0	152,0	242,1	190,1	255,5	.
November	251,8	262,0	X	X	X	X	251,5	162,2	155,4	260,2	197,5	276,3	.
Dezember	236,6	270,8	X	X	X	X	235,4	140,1	140,2	244,1	173,5	262,3	.
1996													
Januar	215,4	251,2	X	X	X	X	212,5	146,9	129,3	219,9	173,0	231,9	.
Februar	233,6	242,1	x	x	x	x	231,6	140,3	136,9	240,2	179,1	255,9	.
März	240,3	260,0	x	x	x	x	237,9	145,4	135,2	247,1	183,6	263,5	.
Index des Volumens ³⁾													
1993 MD	164,5	233,9	970,0	143,1	256,5	278,8	161,8	156,4	159,3	162,0	155,4	163,7	93,6
1994 MD	187,0	251,9	851,4	136,8	278,2	339,3	184,7	174,8	171,7	185,8	177,9	187,8	97,8
1995 MD	198,8	256,1	1 020,3	150,1	282,3	315,6	196,2	159,8	174,3	198,4	186,7	201,4	104,9
Jan./März 1993 MD	157,8	223,3	x	x	x	x	154,7	151,7	141,6	155,8	142,9	159,1	93,0
Jan./März 1994 MD	169,4	246,1	x	x	x	x	166,4	152,1	145,7	167,4	158,9	169,6	91,3
Jan./März 1995 MD	191,4	227,0	x	x	x	x	189,3	158,8	166,1	191,5	184,9	193,2	102,8
Jan./März 1996 MD	207,3	282,1	x	x	x	x	203,3	170,8	170,5	206,3	187,8	211,1	101,6
1995													
März	212,8	241,2	X	X	X	X	210,2	185,4	176,9	213,1	200,8	216,3	103,2
April	181,4	191,9	X	X	X	X	180,6	153,8	151,2	183,3	171,4	186,3	104,9
Mai	204,8	236,1	X	X	X	X	203,3	149,1	169,8	206,6	199,8	208,4	106,1
Juni	202,2	270,7	X	X	X	X	199,7	161,5	162,2	203,1	204,0	202,9	107,0
Juli	189,7	251,1	X	X	X	X	186,6	154,6	182,4	187,4	182,5	188,7	102,6
August	186,5	255,9	X	X	X	X	182,8	132,8	156,0	185,5	176,0	188,0	102,7
September	198,4	279,8	X	X	X	X	194,5	167,1	173,5	196,5	182,9	200,0	103,4
Oktober	210,9	272,4	X	X	X	X	208,2	176,2	200,5	209,3	191,9	213,7	106,1
November	228,3	314,5	X	X	X	X	225,3	186,0	208,7	227,1	202,1	233,5	111,6
Dezember	209,1	320,3	X	X	X	X	205,1	159,8	189,2	207,0	175,0	215,2	105,3
1996													
Januar	195,9	287,5	X	X	X	X	191,3	171,6	166,0	193,5	180,9	196,8	96,3
Februar	210,2	270,4	x	x	x	x	206,8	166,6	173,6	209,9	189,1	215,2	104,4
März	215,8	288,3	x	x	x	x	211,9	174,1	172,0	215,5	193,6	221,2	104,2
Index der Durchschnittswerte ³⁾													
1993 MD	113,0	81,8	45,8	90,6	80,3	86,6	114,6	79,7	74,5	118,2	95,4	123,7	117,1
1994 MD	110,6	84,6	51,1	89,9	83,0	90,6	111,9	83,4	76,7	114,8	93,0	120,1	112,8
1995 MD	112,0	87,9	57,3	96,8	84,0	98,2	113,1	92,7	78,1	115,7	98,4	119,9	110,5
Jan./März 1993 MD	113,2	82,5	x	x	x	x	114,8	80,2	75,5	118,0	97,3	122,8	116,6
Jan./März 1994 MD	111,1	84,3	x	x	x	x	112,6	82,7	77,3	115,5	94,0	120,6	113,6
Jan./März 1995 MD	112,4	93,7	x	x	x	x	113,1	90,2	80,0	115,6	97,1	120,2	110,1
Jan./März 1996 MD	110,8	89,0	x	x	x	x	111,8	84,4	78,5	114,3	95,1	118,7	111,5
1995													
März	111,4	95,1	X	X	X	X	111,9	87,5	77,5	114,4	97,1	118,6	108,2
April	111,8	92,7	X	X	X	X	112,5	96,4	83,1	114,5	97,7	118,5	111,1
Mai	113,0	90,4	X	X	X	X	113,9	96,9	82,9	116,1	100,0	120,0	112,5
Juni	111,0	84,5	X	X	X	X	112,3	100,6	79,2	114,5	99,4	118,4	107,0
Juli	112,6	85,7	X	X	X	X	113,9	94,0	73,9	117,1	100,5	121,3	112,4
August	113,3	85,4	X	X	X	X	114,6	99,5	79,4	117,1	98,5	121,5	113,8
September	110,9	85,6	X	X	X	X	112,1	94,5	77,3	114,7	96,6	119,0	107,9
Oktober	111,6	87,0	X	X	X	X	112,7	87,9	75,8	115,7	99,1	119,5	108,8
November	110,3	83,3	X	X	X	X	111,7	87,2	74,5	114,6	97,7	118,3	109,5
Dezember	113,1	84,6	X	X	X	X	114,8	87,7	74,1	118,0	99,1	121,9	113,4
1996													
Januar	110,0	87,4	X	X	X	X	111,1	85,6	77,9	113,6	95,7	117,9	113,5
Februar	111,1	89,5	x	x	x	x	112,0	84,2	78,8	114,4	94,7	118,9	111,4
März	111,4	90,2	x	x	x	x	112,3	83,5	78,6	114,7	94,8	119,1	109,5

*) Die Ergebnisse vor 1996 beziehen sich auf das frühere bundesgebiet vor dem 3.10.1990. Die Ergebnisse ab 1996 beziehen sich auf das Bundesgebiet seit dem 3.10.1990.

**) Bestimmungsländer (einschl. Portugal, Spanien, Schweden, Finnland, Österreich, Polargebiete, Schiffs- und Luftfahrzeugbedarf und Nicht ermittelte Länder und Gebiete).

1) Rückwaren und Ersatzlieferungen sind nicht in den einzelnen Warengruppen, sondern nur in der Gesamtausfuhr enthalten. - Siehe S. 5, Abschnitt 2.5. - 2) Index der Ausfuhr in % des Index der Einfuhr. - 3) Siehe S. 6, Abschnitt 2.9.

Spezialhandel
**3 Index der tatsächlichen Werte, des Volumens und der
 Durchschnittswerte nach Teilen des SITC-Rev. 3*)**
Einfuhr nach Ländergruppen
 1980 = 100
3.1 Insgesamt **)

Jahr Monat	Ins- gesamt	SITC-Teil									
		0 Nahrungs- mittel und lebende Tiere	1 Getränke und Tabak	2 Rohstoffe (ausgen. Nahrungsm. u. mineral. Brennstoffe)	3 Mineral. Brennstoffe, Schmier- mittel usw.	4 Tierische und pflanz- liche Öle, Fette und Wachse	5 Chemische Erzeug- nisse a. n. g.	6 Bearbeitete Waren vorw. nach Be- schaffenheit gegliedert	7 Maschinen- bau- u. elek- trotechn. Erz. u. Fahrzeuge	8 Verschie- dene Fertigwaren	9 Waren und -verkehrs- vorgänge, a. n. erfaßt
Index der tatsächlichen Werte											
1993 MD	163,4	139,4	173,2	85,4	55,8	104,9	192,3	138,9	289,8	236,9	x
1994 MD 1)	177,6	155,5	187,3	102,0	54,0	129,8	225,5	160,8	322,2	249,1	x
1995 MD 1)	182,1	154,5	180,1	104,8	49,8	129,5	242,4	173,9	335,7	237,0	x
Jan./März 1993 MD	161,1	129,3	156,3	82,5	56,4	97,3	189,0	133,5	286,9	229,9	x
Jan./März 1994 MD 1)	169,7	142,4	165,4	93,6	54,1	109,7	210,2	143,7	302,6	259,1	x
Jan./März 1995 MD 1)	181,1	146,8	165,2	103,4	51,4	127,9	241,4	171,6	331,5	239,1	x
Jan./März 1996 MD 1) 2)	191,1	154,7	179,2	96,4	63,6	129,1	240,4	164,2	361,4	254,2	x
1995 1)											
März	203,6	164,5	185,2	112,6	53,2	145,2	287,0	192,9	372,6	257,8	x
April	170,1	152,1	160,0	104,1	45,7	149,8	233,1	172,5	315,0	204,9	x
Mai	185,3	159,7	164,2	112,4	56,3	137,3	246,5	179,5	339,4	213,6	x
Juni	187,7	162,1	188,0	110,6	48,6	135,7	257,5	192,1	348,0	227,4	x
Juli	177,1	152,6	181,7	102,5	45,2	100,8	257,9	177,3	297,7	254,3	x
August	165,8	146,8	170,2	102,4	45,3	115,9	221,3	156,5	280,6	238,8	x
September	185,1	153,4	166,7	102,7	45,9	158,5	241,6	174,3	337,3	262,6	x
Oktober	192,9	168,1	200,4	101,6	49,2	127,4	255,8	183,6	365,0	249,1	x
November	190,4	150,8	178,9	104,0	48,7	109,7	240,4	168,8	382,9	243,8	x
Dezember	188,0	167,8	255,9	106,5	58,9	135,1	229,8	167,2	367,6	232,0	x
1996 1) 2)											
Januar	191,0	159,2	201,3	94,7	67,8	133,0	239,3	170,8	347,0	255,7	x
Februar	183,9	148,2	161,7	91,2	57,9	103,2	229,2	155,7	348,8	254,0	x
März	198,5	156,7	174,6	103,4	65,1	151,1	252,9	166,1	388,3	252,8	x
Index des Volumens											
1993 MD	169,1	167,7	134,6	105,8	107,3	157,9	212,1	150,6	231,4	219,0	x
1994 MD 1)	181,9	185,6	147,7	119,8	111,0	173,1	240,1	175,3	245,9	234,9	x
1995 MD 1)	180,7	174,1	146,1	113,3	104,5	161,5	236,4	178,1	261,0	219,5	x
Jan./März 1993 MD	165,4	158,1	120,1	100,8	103,4	144,9	205,5	144,7	232,5	207,7	x
Jan./März 1994 MD 1)	175,2	173,9	131,3	113,4	110,9	150,2	230,7	159,0	232,0	239,3	x
Jan./März 1995 MD 1)	178,6	163,8	129,7	110,4	104,6	155,5	231,6	179,4	253,7	219,1	x
Jan./März 1996 MD 1) 2)	191,8	172,8	139,7	105,8	122,0	156,9	236,7	170,3	298,9	228,6	x
1995 1)											
März	200,6	184,4	147,2	121,6	112,3	180,6	276,8	200,5	283,5	238,3	x
April	169,3	168,8	131,1	112,7	95,6	184,6	225,3	176,7	246,9	193,6	x
Mai	186,7	180,7	135,9	126,0	116,5	174,7	232,3	185,2	266,3	206,1	x
Juni	183,8	179,1	153,2	119,6	101,3	164,1	246,7	193,6	268,1	211,5	x
Juli	178,0	175,3	151,0	107,8	102,9	132,6	253,1	181,2	232,4	235,6	x
August	166,8	167,0	140,8	110,3	101,7	149,2	217,8	158,0	219,3	220,1	x
September	182,2	174,2	135,8	110,1	98,1	201,8	243,8	176,2	258,6	243,3	x
Oktober	189,8	187,4	168,2	110,9	108,2	158,7	249,3	187,2	276,5	232,5	x
November	189,0	173,9	150,0	112,7	101,2	137,3	236,8	170,4	314,2	221,8	x
Dezember	186,9	191,2	197,8	117,9	114,3	168,0	236,7	171,2	289,1	211,8	x
1996 1) 2)											
Januar	196,9	181,0	156,9	104,4	134,1	161,4	235,6	178,1	296,8	233,7	x
Februar	182,9	162,4	122,8	98,5	112,2	123,2	221,2	161,6	288,5	226,6	x
März	195,7	174,9	139,4	114,3	119,6	186,1	253,4	171,2	311,4	225,6	x
Index der Durchschnittswerte											
1993 MD	96,6	83,1	128,7	80,7	52,0	66,5	90,6	92,2	125,3	108,1	x
1994 MD 1)	97,7	83,8	126,8	85,1	48,6	75,0	93,9	91,8	131,0	106,0	x
1995 MD 1)	100,8	88,7	123,3	92,5	47,7	80,2	102,5	97,6	128,6	108,0	x
Jan./März 1993 MD	97,4	81,8	130,2	81,9	54,5	67,2	92,0	92,2	123,4	110,7	x
Jan./März 1994 MD 1)	96,9	81,9	126,0	82,6	48,8	73,0	91,1	90,4	130,4	108,3	x
Jan./März 1995 MD 1)	101,4	89,6	127,4	93,7	49,1	82,3	104,2	95,7	130,7	109,1	x
Jan./März 1996 MD 1) 2)	99,7	89,5	128,3	91,2	52,1	82,3	101,6	96,4	120,9	111,2	x
1995 1)											
März	101,5	89,2	125,8	92,6	47,4	80,4	103,7	96,2	131,4	108,2	x
April	100,5	90,1	122,0	92,4	47,8	81,1	103,5	97,6	127,6	105,8	x
Mai	99,2	88,4	120,8	89,2	48,3	78,6	106,1	96,9	127,4	103,6	x
Juni	102,1	90,5	122,7	92,4	48,0	82,7	104,4	99,2	129,8	107,5	x
Juli	99,5	87,1	120,3	95,1	43,9	76,0	101,9	97,8	128,1	107,9	x
August	99,4	87,9	120,9	92,8	44,5	77,7	101,6	99,1	127,9	108,5	x
September	101,6	88,1	122,8	93,2	46,8	78,5	99,1	98,9	130,5	108,0	x
Oktober	101,6	89,7	119,2	91,6	45,5	80,3	102,6	98,1	132,0	107,1	x
November	100,7	86,7	119,3	92,3	48,1	79,9	101,5	99,1	121,9	109,9	x
Dezember	100,6	87,8	129,4	90,4	51,6	80,4	97,1	97,7	127,2	109,6	x
1996 1) 2)											
Januar	97,0	88,0	128,3	90,7	50,6	82,4	101,6	95,9	116,9	109,4	x
Februar	100,6	91,3	131,8	92,6	51,6	83,8	103,6	96,4	120,9	112,1	x
März	101,5	89,6	125,3	90,4	54,4	81,2	99,8	97,0	124,7	112,1	x

*) Internationales Warenverzeichnis für den Außenhandel. - **) Die Ergebnisse vor 1996 beziehen sich auf das frühere Bundesgebiet vor dem 3.10.1990. Die Ergebnisse ab 1996 beziehen sich auf das Bundesgebiet seit dem 3.10.1990.

1) Einschl. nicht aufgliederbares Inlandhandelsergebnis; siehe auch Vorbemerkung S. 7, Abschnitt 4. - 2) Ab 1996 einschl. Zuschätzung für Befreiungen (siehe S. 7).

Spezialhandel
3 Index der tatsächlichen Werte, des Volumens und der
Durchschnittswerte nach Teilen des SITC-Rev. 3*)
Ausfuhr nach Ländergruppen
1980 = 100
3.1 Insgesamt)**

Jahr Monat	SITC-Teil										
	Ins- gesamt	0 Nahrungs- mittel und lebende Tiere	1 Getränke und Tabak	2 Rohstoffe (ausgen. Nahrungsm. u. mineral. Brennstoffe)	3 Mineral. Brennstoffe, Schmier- mittel usw.	4 Tierische und pflanz- liche Öle, Fette und Wachse	5 Chemische Erzeug- nisse a. n. g.	6 Bearbeitete Waren vorw. nach Be- schaffenheit gegliedert	7 Maschinen- bau- u. elek- trotechn. Erz. u. Fahrzeuge	8 Verschie- dene Fertigwaren	9 Waren und -verkehrs- vorgänge, a. n. erfaßt
Index der tatsächlichen Werte											
1993 MD	176,0	180,1	246,3	147,3	55,9	101,0	179,5	138,7	191,1	207,5	x
1994 MD ¹⁾	193,6	190,5	283,8	175,2	58,2	123,7	206,9	153,7	213,9	218,2	x
1995 MD ¹⁾	203,8	189,1	264,2	182,2	50,3	131,7	218,2	166,4	228,2	218,4	x
Jan./März 1993 MD	173,4	171,1	215,4	146,8	53,7	96,2	174,4	133,6	183,9	210,3	x
Jan./März 1994 MD ¹⁾	183,1	185,3	229,6	173,6	57,9	115,4	202,7	139,0	198,4	212,3	x
Jan./März 1995 MD ¹⁾	199,9	179,1	228,3	190,4	50,6	143,0	219,6	162,9	220,7	216,5	x
Jan./März 1996 MD ^{1) 2)}	210,0	198,3	271,9	179,2	51,4	131,2	224,5	159,8	237,7	229,3	x
1995 ¹⁾											
März	218,8	170,7	245,9	199,4	55,6	137,3	224,3	176,3	245,7	233,2	x
April	190,4	163,5	260,3	176,1	45,8	129,7	214,6	155,0	209,7	192,8	x
Mai	209,7	178,9	246,2	183,5	44,0	118,8	226,5	178,5	239,6	200,5	x
Juni	213,2	193,7	312,6	192,2	46,4	123,7	253,6	180,7	234,2	220,5	x
Juli	193,6	181,1	305,4	173,7	49,5	104,9	215,0	160,1	209,5	221,1	x
August	186,9	178,2	293,2	153,6	43,4	117,0	204,8	154,8	199,3	218,5	x
September	207,6	215,5	306,2	203,4	53,0	127,3	215,1	170,4	225,3	243,3	x
Oktober	216,9	212,4	256,8	195,6	60,0	127,7	220,3	176,9	247,4	227,5	x
November	220,0	197,6	265,0	174,6	56,9	137,9	219,1	176,6	260,3	228,2	x
Dezember	207,2	211,4	239,6	162,2	52,4	165,2	190,8	154,4	250,3	218,7	x
1996 ^{1) 2)}											
Januar	203,9	218,3	264,7	185,9	57,4	124,6	224,5	159,5	225,2	215,9	x
Februar	209,4	182,7	230,3	173,4	45,9	126,4	220,5	159,3	239,8	233,0	x
März	216,6	193,8	320,6	178,2	50,9	142,8	228,5	160,6	248,1	239,1	x
Index des Volumens											
1993 MD	157,6	199,6	220,4	190,9	92,3	162,0	178,9	143,9	148,3	178,8	x
1994 MD ¹⁾	175,2	214,2	259,0	214,9	100,0	166,6	208,4	160,7	167,3	192,9	x
1995 MD ¹⁾	180,1	207,5	242,2	196,2	89,5	178,7	208,0	163,5	182,0	179,8	x
Jan./März 1993 MD	153,8	186,1	191,2	183,8	85,8	156,6	170,7	136,2	144,1	176,2	x
Jan./März 1994 MD ¹⁾	165,7	209,7	207,8	220,2	99,6	154,0	201,8	146,1	156,0	183,5	x
Jan./März 1995 MD ¹⁾	176,7	189,7	194,4	202,5	87,4	176,3	206,4	162,6	177,4	175,7	x
Jan./März 1996 MD ^{1) 2)}	186,1	222,4	232,0	196,4	83,3	188,4	217,7	156,9	192,8	182,3	x
1995 ¹⁾											
März	194,0	178,6	207,2	213,8	99,0	162,1	212,7	176,1	199,7	188,6	x
April	168,4	173,6	208,3	183,2	75,9	165,7	202,8	153,4	167,7	169,0	x
Mai	186,6	187,8	251,3	199,2	79,4	158,5	220,4	175,6	192,0	173,9	x
Juni	190,5	213,5	285,2	207,1	76,7	164,1	244,0	176,9	189,4	189,1	x
Juli	169,4	195,8	289,3	186,3	96,9	144,1	200,6	155,6	165,2	175,8	x
August	164,8	202,0	285,4	162,7	77,7	159,5	193,3	150,3	159,0	178,7	x
September	186,0	243,4	277,6	215,8	97,8	184,8	207,0	170,7	181,9	198,3	x
Oktober	190,6	234,3	247,1	212,9	109,6	184,2	209,1	171,2	195,1	186,9	x
November	195,9	228,3	264,0	195,0	104,9	196,8	212,5	170,2	210,5	189,8	x
Dezember	178,3	242,2	215,3	185,1	92,7	258,0	187,5	150,2	190,9	169,0	x
1996 ^{1) 2)}											
Januar	182,4	249,2	221,3	202,1	91,3	171,8	218,1	155,6	184,2	172,6	x
Februar	184,8	204,3	202,4	188,1	74,2	183,3	213,0	156,0	194,8	184,3	x
März	191,1	213,8	272,3	199,0	84,3	210,2	222,0	159,3	199,3	190,0	x
Index der Durchschnittswerte											
1993 MD	111,7	90,2	111,8	77,2	60,5	62,3	100,4	96,4	128,9	116,1	x
1994 MD ¹⁾	110,5	89,0	109,6	81,5	58,1	74,2	99,3	95,6	127,8	113,1	x
1995 MD ¹⁾	113,2	91,1	109,1	92,8	56,2	73,7	104,9	101,7	125,4	121,5	x
Jan./März 1993 MD	112,7	91,9	112,6	79,9	62,6	61,4	102,2	98,2	127,6	119,3	x
Jan./März 1994 MD ¹⁾	110,5	88,3	110,5	78,8	58,1	75,0	100,5	95,1	127,2	115,7	x
Jan./März 1995 MD ¹⁾	113,1	94,4	117,4	94,0	57,9	81,1	106,4	100,2	124,4	123,2	x
Jan./März 1996 MD ^{1) 2)}	112,8	89,1	117,2	91,2	61,8	69,6	103,1	101,8	123,3	125,8	x
1995 ¹⁾											
März	112,8	95,5	118,7	93,3	56,2	84,7	105,4	100,1	123,0	123,7	x
April	113,1	94,2	124,9	96,1	60,4	78,3	105,8	101,1	125,1	114,1	x
Mai	112,3	95,2	98,0	92,1	55,5	74,9	102,8	101,7	124,8	115,3	x
Juni	111,9	90,7	109,6	92,8	60,5	75,4	103,9	102,1	123,6	116,6	x
Juli	114,3	92,5	105,6	93,2	51,1	72,8	107,2	102,9	126,8	125,8	x
August	113,4	88,2	102,7	94,4	55,9	73,4	106,0	103,0	125,4	122,3	x
September	111,6	88,6	110,3	94,3	54,2	68,9	104,0	99,9	123,9	122,7	x
Oktober	113,8	90,6	103,9	91,8	54,7	69,3	105,4	103,3	126,8	121,7	x
November	112,3	86,6	100,4	89,5	54,3	70,1	103,1	103,8	123,7	120,2	x
Dezember	116,2	87,3	111,3	87,6	56,5	64,0	101,7	102,8	131,1	129,4	x
1996 ^{1) 2)}											
Januar	111,8	87,6	119,6	92,0	62,9	72,5	102,9	102,6	122,3	125,0	x
Februar	113,3	89,4	113,8	92,2	61,9	69,0	103,5	102,1	123,1	126,4	x
März	113,3	90,6	117,7	89,5	60,4	67,9	102,9	100,8	124,4	125,8	x

Fußnoten siehe S. 28.

Spezialhandel
3 Index der tatsächlichen Werte, des Volumens und der
Durchschnittswerte nach Teilen des SITC-Rev. 3*)
Einfuhr nach Ländergruppen
1980 = 100
3.2 EU-Länder)**

Jahr Monat	SITC-Teil										
	Ins- gesamt	0 Nahrungs- mittel und lebende Tiere	1 Getränke und Tabak	2 Rohstoffe (ausgen. Nahrungsm. u. mineral. Brennstoffe)	3 Mineral. Brennstoffe, Schmier- mittel usw.	4 Tierische und pflanz- liche Öle, Fette und Wachse	5 Chemische Erzeug- nisse a. n. g.	6 Bearbeitete Waren vorw. nach Be- schaffenheit gegliedert	7 Maschinen- bau- u. elek- trotechn. Erz. u. Fahrzeuge	8 Verschie- dene Fertigwaren	9 Waren und -verkehrs- vorgänge, a. n. erfaßt
Index der tatsächlichen Werte											
1993 MD	156,5	153,8	189,9	95,2	68,6	118,2	170,5	119,7	218,0	154,6	x
1994 MD	166,6	167,4	199,1	111,7	62,9	152,5	200,8	138,0	241,3	166,2	x
1995 MD	170,9	161,8	202,1	115,4	60,6	157,8	215,2	151,7	243,5	159,2	x
Jan./März 1993 MD	157,1	137,8	158,2	98,3	67,7	112,4	167,7	113,4	225,1	148,4	x
Jan./März 1994 MD	156,5	146,3	167,9	106,0	70,7	135,0	180,9	119,1	220,9	162,7	x
Jan./März 1995 MD	171,0	149,4	170,7	117,9	64,1	161,3	214,8	152,4	244,0	161,0	x
Jan./März 1996 MD ¹⁾	177,9	158,6	189,9	112,9	78,5	157,2	210,9	138,2	265,1	166,0	x
1995											
März	193,4	173,8	205,0	134,5	71,8	192,2	253,8	166,8	271,1	170,8	x
April	165,6	157,6	186,6	127,4	52,9	166,6	215,2	153,7	241,1	147,7	x
Mai	175,7	174,3	187,8	122,1	71,3	152,8	212,1	154,8	252,0	142,1	x
Juni	178,5	174,7	226,8	125,2	59,8	165,6	227,2	172,0	253,1	156,9	x
Juli	167,8	159,5	210,7	108,6	53,4	115,2	235,9	156,4	215,8	176,4	x
August	148,7	164,9	181,0	94,3	48,3	112,7	191,9	128,7	187,3	148,0	x
September	171,3	159,6	183,1	115,8	50,7	215,2	221,7	149,0	240,2	171,2	x
Oktober	180,4	182,5	230,1	117,8	58,7	164,5	219,6	159,6	263,3	167,7	x
November	172,8	149,9	193,6	102,1	62,6	144,7	213,7	140,9	268,1	163,2	x
Dezember	176,6	171,0	314,0	117,2	77,3	173,1	200,8	147,7	269,6	154,1	x
1996 ¹⁾											
Januar	184,0	162,8	213,3	110,3	91,9	167,7	211,5	148,7	260,9	179,5	x
Februar	164,9	152,4	171,5	99,1	64,8	132,4	198,8	125,2	249,5	157,3	x
März	184,8	160,5	184,8	129,4	78,7	171,5	222,5	140,7	284,9	161,2	x
Index des Volumens											
1993 MD	161,7	167,8	143,8	115,9	123,3	161,6	187,0	125,1	186,3	154,6	x
1994 MD	171,4	193,0	152,3	126,9	119,0	186,2	214,7	144,2	198,3	170,6	x
1995 MD	170,8	174,8	157,2	126,9	116,8	190,4	213,2	151,0	201,8	159,4	x
Jan./März 1993 MD	160,6	151,7	120,2	122,2	115,3	155,1	184,2	117,9	196,4	141,1	x
Jan./März 1994 MD	163,6	173,2	129,7	119,9	131,1	168,5	203,2	126,5	182,8	161,2	x
Jan./März 1995 MD	170,1	161,7	128,7	127,3	121,2	190,6	210,3	153,1	200,5	158,6	x
Jan./März 1996 MD ¹⁾	178,0	168,9	138,8	127,6	136,7	181,6	211,4	141,2	223,5	162,6	x
1995											
März	194,2	188,5	155,3	146,2	143,4	227,7	252,4	167,6	223,0	168,6	x
April	165,1	169,4	147,0	144,6	101,8	205,9	209,6	153,3	200,7	150,3	x
Mai	179,7	188,4	150,0	141,5	145,6	180,7	206,8	153,5	211,1	151,1	x
Juni	178,1	186,2	178,1	132,8	119,4	193,0	226,5	168,1	210,3	158,6	x
Juli	170,2	171,2	167,3	117,1	116,4	136,4	228,3	157,4	180,0	179,8	x
August	150,0	179,5	143,0	101,1	101,0	138,1	188,8	125,9	159,5	142,1	x
September	171,2	172,6	140,2	131,7	98,9	273,9	227,6	148,8	199,0	171,9	x
Oktober	179,7	193,0	186,1	130,8	115,0	200,7	223,5	160,3	214,4	171,4	x
November	171,4	166,8	154,3	114,8	113,3	172,5	208,7	138,7	228,0	158,3	x
Dezember	173,5	184,8	234,3	126,8	126,5	211,3	207,0	146,8	217,7	153,2	x
1996 ¹⁾											
Januar	189,5	178,0	163,9	123,4	171,8	193,0	209,3	153,3	223,1	178,6	x
Februar	161,9	158,8	117,4	110,4	109,7	149,1	200,7	127,2	208,2	151,1	x
März	182,7	169,9	135,0	148,9	128,7	202,8	224,1	143,2	239,2	158,1	x
Index der Durchschnittswerte											
1993 MD	96,7	91,7	132,1	82,1	55,6	73,2	91,2	95,7	117,0	100,0	x
1994 MD	97,2	86,8	130,8	88,0	52,9	81,9	93,6	95,7	121,7	97,4	x
1995 MD	100,1	92,6	128,6	90,9	51,9	82,9	101,0	100,4	120,7	99,9	x
Jan./März 1993 MD	97,8	90,8	131,6	80,5	58,8	72,5	91,0	96,1	114,6	105,1	x
Jan./März 1994 MD	95,7	84,5	129,5	88,4	53,9	80,1	89,0	94,2	120,9	101,0	x
Jan./März 1995 MD	100,6	92,4	132,6	92,7	52,9	84,6	102,1	99,6	121,7	101,5	x
Jan./März 1996 MD ¹⁾	99,9	93,9	136,8	88,5	57,4	86,6	99,8	97,8	118,6	102,1	x
1995											
März	99,6	92,2	132,0	92,0	50,1	84,4	100,5	99,5	121,6	101,3	x
April	100,3	93,0	126,9	88,1	52,0	80,9	102,7	100,3	120,1	98,2	x
Mai	97,8	92,5	125,2	86,3	49,0	84,6	102,5	100,9	119,4	94,0	x
Juni	100,2	93,8	127,3	94,3	50,1	85,8	100,3	102,3	120,3	99,0	x
Juli	98,6	93,1	125,9	92,7	45,9	84,4	103,3	99,4	119,8	98,2	x
August	99,1	91,8	126,6	93,2	47,8	81,6	101,6	102,2	117,4	104,2	x
September	100,1	92,5	130,5	87,9	51,3	78,6	97,4	100,2	120,7	99,6	x
Oktober	100,3	94,6	123,7	90,1	51,0	82,0	98,2	99,6	122,8	97,9	x
November	100,8	89,9	125,5	88,9	55,2	83,9	102,4	101,6	117,6	103,1	x
Dezember	101,8	92,5	134,0	92,4	61,1	81,9	97,0	100,6	123,8	100,6	x
1996 ¹⁾											
Januar	97,1	91,5	130,1	89,4	53,5	86,9	101,0	97,0	116,9	100,5	x
Februar	101,9	96,0	146,0	89,7	59,1	88,8	99,1	98,4	119,8	104,1	x
März	101,2	94,5	136,9	86,9	61,1	84,6	99,3	98,3	118,1	102,0	x

*) Internationales Warenverzeichnis für den Außenhandel. - **) Ursprungs- bzw. Bestimmungsländer (ohne Portugal, Spanien, Schweden, Finnland und Österreich).

1) Die Ergebnisse vor 1996 beziehen sich auf das frühere Bundesgebiet vor dem 3.10.1990. Die Ergebnisse ab 1996 beziehen sich auf das Bundesgebiet seit dem 3.10.1990.

Spezialhandel
3 Index der tatsächlichen Werte, des Volumens und der
Durchschnittswerte nach Teilen des SITC-Rev. 3*)
Ausfuhr nach Ländergruppen
1980 = 100
3.2 EU-Länder**)

Jahr Monat	SITC-Teil										
	Ins- gesamt	0 Nahrungs- mittel und lebende Tiere	1 Getränke und Tabak	2 Rohstoffe (ausgen. Nahrungsm. u. mineral. Brennstoffe)	3 Mineral. Brennstoffe, Schmier- mittel usw.	4 Tierische und pflanz- liche Öle, Fette und Wachse	5 Chemische Erzeug- nisse a. n. g.	6 Bearbeitete Waren vorw. nach Be- schaffenheit gegliedert	7 Maschinen- bau- u. elek- trotechn. Erz. u. Fahrzeuge	8 Verschie- dene Fertigwaren	9 Waren und -verkehrs- vorgänge, a. n. erfaßt
Index der tatsächlichen Werte											
1993 MD	165,6	178,9	214,3	139,4	38,4	105,1	175,1	129,0	183,5	171,9	x
1994 MD	180,0	188,4	219,2	170,3	41,4	123,5	205,5	141,2	205,1	177,3	x
1995 MD	184,1	176,9	200,0	176,1	32,7	128,6	215,5	150,6	214,2	170,7	x
Jan./März 1993 MD	167,9	168,1	185,9	141,5	37,7	101,0	168,3	129,3	176,6	184,8	x
Jan./März 1994 MD	177,8	179,4	167,2	175,9	42,7	124,4	205,7	133,6	197,4	186,3	x
Jan./März 1995 MD	184,2	167,5	176,3	189,0	34,2	141,6	215,2	152,0	211,0	177,7	x
Jan./März 1996 MD ¹⁾	189,4	176,8	207,6	167,4	33,7	130,3	219,7	144,0	223,4	183,4	x
1995											
März	199,8	149,7	178,4	190,0	41,9	126,9	213,2	160,9	235,0	184,1	x
April	177,6	161,3	244,0	173,1	32,7	122,6	219,4	145,0	205,2	154,8	x
Mai	187,1	167,6	170,6	171,4	30,9	105,0	224,6	161,3	221,7	147,7	x
Juni	201,5	181,6	249,5	188,2	31,3	132,9	267,8	170,4	232,0	171,8	x
Juli	172,8	174,0	236,5	161,5	31,5	89,6	209,2	138,5	193,2	172,0	x
August	161,7	168,3	204,0	139,6	32,3	120,9	187,5	137,9	170,4	172,8	x
September	194,7	207,5	249,5	212,2	37,4	142,4	216,7	161,9	218,1	193,3	x
Oktober	197,9	208,2	162,7	192,0	34,7	124,8	223,2	158,6	235,7	176,1	x
November	187,0	171,8	178,9	156,7	31,7	108,8	213,2	146,9	234,4	163,1	x
Dezember	176,6	179,9	175,8	151,7	26,9	171,5	179,2	130,2	226,1	163,1	x
1996 ¹⁾											
Januar	192,0	202,2	226,5	175,2	40,3	133,2	229,4	151,1	217,6	180,6	x
Februar	184,3	157,2	136,5	168,0	27,2	129,1	210,6	140,1	220,8	183,3	x
März	192,0	171,0	259,9	159,2	33,5	128,5	219,3	140,7	231,9	186,4	x
Index des Volumens											
1993 MD	150,3	182,4	183,4	190,4	61,8	169,2	186,1	134,8	142,0	147,0	x
1994 MD	162,9	199,9	182,7	218,2	70,9	171,8	218,8	147,5	154,8	153,3	x
1995 MD	160,6	185,9	170,1	194,9	56,2	177,7	211,9	147,1	162,3	139,3	x
Jan./März 1993 MD	149,7	167,2	152,9	186,3	58,7	167,9	173,9	132,2	137,4	149,9	x
Jan./März 1994 MD	161,8	190,5	142,6	238,1	72,5	168,9	216,7	140,3	152,3	155,3	x
Jan./März 1995 MD	161,5	172,5	141,4	206,3	58,7	181,6	209,3	151,1	162,6	142,3	x
Jan./März 1996 MD ¹⁾	164,1	193,6	159,5	184,5	52,7	186,8	213,4	138,6	172,1	142,0	x
1995											
März	174,5	152,5	139,5	208,8	72,4	156,1	209,2	160,1	182,0	145,7	x
April	155,0	166,0	182,2	184,8	52,7	161,1	214,9	142,8	155,4	132,7	x
Mai	167,8	169,0	158,1	197,4	58,0	145,9	229,8	161,0	172,5	129,3	x
Juni	178,4	187,0	206,1	212,7	46,6	175,4	267,2	167,8	178,2	151,9	x
Juli	148,4	176,8	196,8	176,9	55,9	120,1	202,6	135,6	142,9	134,6	x
August	142,2	181,8	189,1	155,3	57,5	166,6	184,4	131,4	131,6	138,0	x
September	173,2	225,9	203,3	227,6	70,6	213,2	212,6	160,1	168,5	161,0	x
Oktober	169,5	220,6	158,2	209,7	58,5	180,4	213,7	151,3	174,4	140,6	x
November	162,2	189,1	172,5	176,1	52,8	153,3	208,4	136,1	180,8	134,0	x
Dezember	146,4	197,4	151,0	179,0	45,5	272,0	181,6	125,5	155,9	122,1	x
1996 ¹⁾											
Januar	168,3	225,9	173,1	188,9	62,0	186,0	220,6	145,0	170,1	140,7	x
Februar	158,5	170,2	116,8	181,9	40,8	187,2	205,3	133,8	170,5	138,8	x
März	165,5	184,7	188,5	182,6	55,4	187,4	214,3	137,0	175,9	146,5	x
Index der Durchschnittswerte											
1993 MD	110,1	98,1	116,8	73,2	62,2	62,1	94,1	95,7	129,3	117,0	x
1994 MD	110,5	94,2	120,0	78,0	58,3	71,9	93,9	95,7	132,5	115,7	x
1995 MD	114,6	95,1	117,6	90,4	58,2	72,4	101,7	102,4	131,9	122,5	x
Jan./März 1993 MD	112,1	100,5	121,5	75,9	64,4	60,1	96,8	97,8	128,5	123,3	x
Jan./März 1994 MD	109,9	94,2	117,3	73,9	58,9	73,7	94,9	95,2	129,6	120,0	x
Jan./März 1995 MD	114,1	97,1	124,7	91,6	58,3	78,0	102,8	100,6	129,7	124,9	x
Jan./März 1996 MD ¹⁾	115,4	91,3	130,2	90,8	63,9	69,7	103,0	103,9	129,8	129,2	x
1995											
März	114,5	98,1	127,9	91,0	57,8	81,3	101,9	100,5	129,2	126,4	x
April	114,6	97,2	133,9	93,7	62,1	76,1	102,1	101,6	132,0	116,6	x
Mai	111,5	99,2	107,9	86,9	53,3	72,0	97,8	100,2	128,6	114,3	x
Juni	112,9	97,1	121,1	88,5	67,2	75,7	100,2	101,6	130,2	113,1	x
Juli	116,5	98,4	120,2	91,3	56,3	74,6	103,2	102,2	135,2	127,8	x
August	113,7	92,6	107,9	89,9	56,2	72,6	101,7	105,0	129,5	125,2	x
September	112,4	91,8	122,7	93,2	53,0	66,8	101,9	101,1	129,5	120,1	x
Oktober	116,8	94,4	102,9	91,6	59,4	69,2	104,4	104,8	135,1	125,2	x
November	115,3	90,8	103,7	89,0	60,0	70,9	102,3	107,9	129,7	121,7	x
Dezember	120,6	91,1	116,4	84,7	59,0	63,0	98,7	103,8	145,0	133,6	x
1996 ¹⁾											
Januar	114,1	89,5	130,8	92,7	65,0	71,6	103,9	104,2	127,9	128,4	x
Februar	116,2	92,4	116,9	92,4	66,7	69,0	102,6	104,7	129,5	132,1	x
März	116,0	92,6	137,9	87,2	60,6	68,6	102,3	102,7	131,8	127,3	x

Fußnoten siehe S. 30.

Spezialhandel
3 Index der tatsächlichen Werte, des Volumens und der
Durchschnittswerte nach Teilen des SITC-Rev. 3 *)
Einfuhr nach Ländergruppen
1980 = 100
3.3 Drittländer **)

Jahr Monat	SITC-Teil										
	Ins- gesamt	0 Nahrungs- mittel und lebende Tiere	1 Getränke und Tabak	2 Rohstoffe (ausgen. Nahrungsm. u. mineral. Brennstoffe)	3 Mineral. Brennstoffe, Schmier- mittel usw.	4 Tierische und pflanz- liche Öle, Fette und Wachse	5 Chemische Erzeug- nisse a. n. g.	6 Bearbeitete Waren vorw. nach Be- schaffenheit gegliedert	7 Maschinen- bau- u. elek- trotechn. Erz. u. Fahrzeuge	8 Verschie- dene Fertigwaren	9 Waren und -verkehrs- vorgänge, a. n. erfaßt
Index der tatsächlichen Werte											
1993 MD	169,5	122,5	147,1	82,1	49,6	96,5	237,7	161,8	380,2	314,1	x
1994 MD	187,4	141,6	168,7	98,7	49,6	115,4	277,2	188,1	424,1	326,9	x
1995 MD	192,1	145,8	145,5	101,2	44,6	111,4	299,1	200,4	451,7	309,9	x
Jan./März 1993 MD	164,7	119,3	153,5	77,3	50,8	87,7	233,5	157,5	364,8	306,5	x
Jan./März 1994 MD	181,5	137,7	161,5	89,5	46,0	93,6	271,4	173,0	405,5	349,5	x
Jan./März 1995 MD	190,1	143,8	156,6	98,5	45,1	106,7	297,0	194,5	441,7	312,3	x
Jan./März 1996 MD ¹⁾	202,8	150,1	162,4	90,9	56,3	111,2	302,1	195,3	482,7	336,9	x
1995											
März	212,5	153,5	153,9	105,3	44,2	115,3	356,4	224,1	500,4	339,5	x
April	174,1	145,7	118,1	96,3	42,2	139,1	270,6	194,9	408,0	258,5	x
Mai	193,9	142,5	127,0	109,2	49,0	127,4	318,5	209,1	449,6	280,7	x
Juni	195,9	147,4	126,9	105,7	43,2	116,7	320,8	216,1	467,5	293,4	x
Juli	185,3	144,5	136,0	100,5	41,2	91,7	303,9	202,1	400,9	327,4	x
August	180,9	125,6	153,2	105,1	43,8	117,9	282,8	189,8	398,0	324,0	x
September	197,3	146,2	141,0	98,3	43,6	122,4	283,1	204,4	459,6	348,4	x
Oktober	204,0	151,1	153,5	96,2	44,6	103,7	331,6	212,3	493,0	325,4	x
November	205,9	151,8	155,8	104,7	41,8	87,4	296,1	202,2	527,5	319,4	x
Dezember	198,0	164,1	164,6	102,9	50,0	110,9	290,5	190,5	491,1	305,1	x
1996 ¹⁾											
Januar	197,1	154,9	182,3	89,5	56,0	110,9	297,2	197,3	455,5	327,1	x
Februar	200,7	143,3	146,4	88,6	54,5	84,7	292,6	192,2	473,8	344,7	x
März	210,6	152,2	158,5	94,7	58,5	138,1	316,6	196,4	518,7	338,8	x
Index des Volumens											
1993 MD	175,7	167,7	120,2	102,4	99,5	155,5	264,6	181,1	288,1	279,5	x
1994 MD	191,2	177,0	140,6	117,5	107,1	164,8	293,2	212,4	305,9	295,3	x
1995 MD	189,5	173,3	128,5	108,7	98,4	143,1	284,9	210,6	335,6	275,8	x
Jan./März 1993 MD	169,6	165,5	120,1	93,7	97,6	138,5	249,8	176,8	278,0	270,2	x
Jan./März 1994 MD	185,5	174,8	133,9	111,2	101,0	138,6	288,2	197,8	294,1	312,6	x
Jan./März 1995 MD	186,2	166,4	131,2	104,7	96,5	133,2	276,0	210,8	320,8	275,8	x
Jan./März 1996 MD ¹⁾	204,0	177,3	141,0	98,5	114,8	141,2	289,7	205,0	393,9	290,6	x
1995											
März	206,3	179,6	134,4	113,4	97,1	150,7	327,8	239,8	359,7	303,7	x
April	173,0	168,1	106,1	102,0	92,6	171,1	258,1	204,7	305,2	234,2	x
Mai	193,0	171,7	113,8	120,8	102,4	170,9	285,6	223,1	335,9	257,8	x
Juni	188,9	170,8	114,0	115,2	92,5	145,7	288,9	224,1	340,9	261,2	x
Juli	184,9	180,1	125,4	104,7	96,3	130,2	304,8	209,5	298,2	288,0	x
August	181,6	152,2	137,2	113,4	102,0	156,2	278,3	196,4	294,7	293,3	x
September	191,9	176,0	128,8	102,9	97,7	155,9	277,7	208,9	333,5	310,3	x
Oktober	198,8	180,9	139,9	104,2	104,8	131,9	303,0	219,4	354,7	289,7	x
November	204,5	182,3	143,2	112,0	95,3	115,0	295,4	208,2	422,7	281,4	x
Dezember	198,6	198,6	140,3	114,9	108,3	140,4	298,7	200,4	379,0	266,7	x
1996 ¹⁾											
Januar	203,4	184,5	145,8	98,1	115,7	141,2	290,4	207,7	389,6	285,3	x
Februar	201,4	166,7	131,1	94,5	113,5	106,8	264,0	202,7	389,6	297,5	x
März	207,2	180,8	146,2	102,8	115,2	175,4	314,6	204,6	402,4	289,0	x
Index der Durchschnittswerte											
1993 MD	96,5	73,0	122,4	80,2	49,9	62,0	89,8	89,3	132,0	112,4	x
1994 MD	98,0	80,0	120,0	84,0	46,3	70,0	94,5	88,5	138,6	110,7	x
1995 MD	101,4	84,1	113,2	93,1	45,3	77,9	105,0	95,2	134,6	112,4	x
Jan./März 1993 MD	97,1	72,1	127,8	82,4	52,1	63,4	93,5	89,1	131,2	113,4	x
Jan./März 1994 MD	97,8	78,8	120,6	80,5	45,6	67,5	94,2	87,5	137,9	111,8	x
Jan./März 1995 MD	102,1	86,4	119,3	94,1	46,8	80,1	107,6	92,3	137,7	113,2	x
Jan./März 1996 MD ¹⁾	99,4	84,7	115,1	92,4	49,1	78,8	104,3	95,3	122,6	115,9	x
1995											
März	103,0	85,4	114,5	92,9	45,5	76,5	108,7	93,4	139,1	111,8	x
April	100,6	86,6	111,3	94,4	45,6	81,3	104,9	95,2	133,7	110,4	x
Mai	100,4	83,0	111,6	90,4	47,8	74,5	111,5	93,7	133,8	108,9	x
Juni	103,7	86,3	111,3	91,7	46,7	80,0	111,1	96,5	137,2	112,4	x
Juli	100,2	80,3	108,5	96,0	42,8	70,5	99,7	96,5	134,4	113,7	x
August	99,6	82,5	111,6	92,7	43,0	75,5	101,6	96,7	135,1	110,5	x
September	102,8	83,0	109,5	95,5	44,6	78,5	102,0	97,9	137,8	112,3	x
Oktober	102,6	83,6	109,7	92,3	42,6	78,6	109,4	96,7	139,0	112,3	x
November	100,7	83,3	108,8	93,5	43,9	76,0	100,2	97,1	124,8	113,5	x
Dezember	99,7	82,6	117,3	89,6	46,1	79,0	97,3	95,1	129,6	114,4	x
1996 ¹⁾											
Januar	96,9	84,0	125,1	91,3	48,4	78,5	102,3	95,0	116,9	114,6	x
Februar	99,7	86,0	111,6	93,7	48,0	79,3	110,8	94,8	121,6	115,9	x
März	101,7	84,2	108,4	92,2	50,8	78,7	100,6	96,0	128,9	117,2	x

¹⁾ Internationales Warenverzeichnis für den Außenhandel. - **) Ursprungs- bzw. Bestimmungsländer (einschl. Portugal, Spanien, Schweden, Finnland, Österreich, Polargebiete, Schiffs- und Luftfahrzeugbedarf und Nicht ermittelte Länder und Gebiete).

1) Die Ergebnisse vor 1996 beziehen sich auf das frühere Bundesgebiet vor dem 3.10.1990. Die Ergebnisse ab 1996 beziehen sich auf das Bundesgebiet seit dem 3.10.1990.

Spezialhandel
3 Index der tatsächlichen Werte, des Volumens und der
Durchschnittswerte nach Teilen des SITC-Rev. 3 *)
Ausfuhr nach Ländergruppen
1980 = 100
3.3 Drittländer **)

Jahr Monat	SITC-Teil										
	Ins- gesamt	0 Nahrungs- mittel und lebende Tiere	1 Getränke und Tabak	2 Rohstoffe (ausgen. Nahrungsm. u. mineral. Brennstoffe)	3 Mineral. Brennstoffe, Schmier- mittel usw.	4 Tierische und pflanz- liche Öle, Fette und Wachse	5 Chemische Erzeug- nisse a. n. g.	6 Bearbeitete Waren vorw. nach Be- schaffenheit gegliedert	7 Maschinen- bau- u. elek- trotechn. Erz. u. Fahrzeuge	8 Verschie- dene Fertigwaren	9 Waren und -verkehrs- vorgänge, a. n. erfaßt
Index der tatsächlichen Werte											
1993 MD	186,0	182,3	306,1	158,7	88,5	94,6	183,3	149,4	197,1	245,0	x
1994 MD	206,7	194,5	404,1	182,2	89,5	124,0	208,0	167,5	220,8	261,2	x
1995 MD	222,7	212,2	383,7	190,9	83,2	136,7	220,5	183,8	239,2	268,7	x
Jan./März 1993 MD	178,7	176,6	270,4	154,4	83,4	88,7	179,8	138,4	189,7	237,1	x
Jan./März 1994 MD	188,2	196,4	345,7	170,2	86,3	101,3	200,1	145,0	199,1	239,8	x
Jan./März 1995 MD	215,0	200,9	325,3	192,4	81,3	145,0	223,4	175,0	228,4	257,4	x
Jan./März 1996 MD ¹⁾	229,8	238,8	391,4	196,1	84,7	132,8	228,6	177,3	248,9	277,7	x
1995											
März	237,1	210,3	371,4	213,0	81,4	153,6	233,8	193,4	254,2	285,0	x
April	202,8	167,7	290,7	180,4	70,3	140,7	210,5	166,1	213,3	232,8	x
Mai	231,4	200,2	387,0	200,9	68,6	140,3	228,1	197,6	253,7	256,1	x
Juni	224,5	216,5	430,1	198,1	74,5	109,3	241,2	192,0	235,9	271,9	x
Juli	213,6	194,4	433,6	191,2	83,2	128,8	220,0	184,0	222,3	272,9	x
August	211,2	196,8	459,3	173,8	64,2	111,1	219,8	173,4	222,1	266,7	x
September	219,9	230,7	411,8	190,8	82,1	103,5	213,8	179,9	231,0	295,9	x
Oktober	235,3	220,2	431,9	200,7	107,2	132,2	217,9	197,2	256,6	281,7	x
November	251,8	246,5	425,3	200,3	104,0	183,5	224,2	209,4	280,8	296,7	x
Dezember	236,6	270,8	358,4	177,2	100,1	155,4	200,7	181,2	269,4	277,3	x
1996 ¹⁾											
Januar	215,4	248,6	335,8	201,3	89,5	111,2	220,2	168,8	231,2	253,1	x
Februar	233,6	230,8	404,9	181,2	81,0	122,0	229,1	180,5	254,7	285,4	x
März	240,3	236,9	433,6	205,7	83,5	165,2	236,4	182,6	260,8	294,6	x
Index des Volumens											
1993 MD	164,5	231,9	289,3	191,5	149,4	150,8	172,7	153,9	153,2	212,3	x
1994 MD	187,0	241,0	401,1	210,1	154,4	158,5	199,3	175,3	177,1	234,6	x
1995 MD	198,8	248,2	376,5	198,2	151,7	180,3	204,7	181,7	197,5	222,5	x
Jan./März 1993 MD	157,8	221,6	262,5	180,1	136,5	138,9	168,0	140,5	149,4	203,9	x
Jan./März 1994 MD	169,4	246,0	329,3	194,4	150,4	130,6	188,9	152,5	158,9	213,3	x
Jan./März 1995 MD	191,4	222,1	293,2	197,0	141,1	168,1	203,9	175,4	189,1	211,0	x
Jan./März 1996 MD ¹⁾	207,3	276,9	367,0	213,6	140,5	190,9	221,4	177,2	209,0	224,8	x
1995											
März	212,8	227,8	333,3	220,9	148,7	171,4	215,8	193,7	213,7	233,8	x
April	181,4	188,2	257,0	180,9	119,2	172,8	192,3	165,1	177,4	207,3	x
Mai	204,8	223,3	424,7	201,8	119,4	178,2	212,3	191,7	207,4	221,0	x
Juni	202,2	263,6	432,4	199,0	132,8	146,3	223,9	187,0	198,3	228,4	x
Juli	189,7	231,6	461,7	199,9	173,4	181,7	198,9	177,9	182,7	219,2	x
August	186,5	240,2	464,6	173,4	115,5	148,4	200,9	171,2	180,6	221,5	x
September	198,4	276,3	415,9	198,8	148,6	140,2	202,1	182,4	192,6	237,6	x
Oktober	210,9	260,1	412,8	217,6	205,0	190,0	205,1	193,2	211,3	235,8	x
November	228,3	302,4	434,3	222,1	202,2	264,9	216,0	207,8	233,9	248,5	x
Dezember	209,1	326,8	335,0	194,0	180,9	236,0	192,7	177,6	218,5	218,3	x
1996 ¹⁾											
Januar	195,9	293,2	310,9	221,1	146,2	149,7	216,0	167,2	195,3	206,3	x
Februar	210,2	268,6	361,8	197,0	136,8	177,1	219,6	180,5	214,0	232,3	x
März	215,8	268,9	428,3	222,7	138,4	246,0	228,7	184,0	217,8	235,8	x
Index der Durchschnittswerte											
1993 MD	113,0	78,6	105,8	82,9	59,2	62,7	106,2	97,1	128,7	115,4	x
1994 MD	110,6	80,7	100,8	86,7	58,0	78,2	104,4	95,5	124,6	111,3	x
1995 MD	112,0	85,5	101,9	96,3	54,8	75,8	107,8	101,2	121,1	120,7	x
Jan./März 1993 MD	113,2	79,7	103,0	85,7	61,1	63,8	107,0	98,5	127,0	116,3	x
Jan./März 1994 MD	111,1	79,8	105,0	87,6	57,4	77,5	105,9	95,1	125,3	112,4	x
Jan./März 1995 MD	112,4	90,5	111,0	97,7	57,6	86,3	109,6	99,8	120,8	122,0	x
Jan./März 1996 MD ¹⁾	110,8	86,2	106,7	91,8	60,3	69,5	103,2	100,1	119,1	123,5	x
1995											
März	111,4	92,3	111,4	96,4	54,7	89,6	108,4	99,8	118,9	121,9	x
April	111,8	89,1	113,1	99,7	59,0	81,4	109,4	100,6	120,3	112,3	x
Mai	113,0	89,7	91,1	99,6	57,5	78,7	107,4	103,1	122,3	115,9	x
Juni	111,0	82,2	99,5	99,6	56,1	74,7	107,8	102,7	119,0	119,0	x
Juli	112,6	84,0	93,9	95,6	48,0	70,9	110,6	103,4	121,7	124,5	x
August	113,3	81,9	98,9	100,2	55,6	74,8	109,4	101,3	123,0	120,4	x
September	110,9	83,5	99,0	96,0	55,2	73,8	105,8	98,6	120,0	124,6	x
Oktober	111,6	84,6	104,6	92,2	52,3	69,6	106,2	102,0	121,4	119,5	x
November	110,3	81,5	97,9	90,2	51,4	69,3	103,8	100,8	120,1	119,4	x
Dezember	113,1	82,9	107,0	91,4	55,3	65,8	104,2	102,0	123,3	127,0	x
1996 ¹⁾											
Januar	110,0	84,8	108,0	91,0	61,2	74,3	102,0	101,0	118,4	122,7	x
Februar	111,1	85,9	111,9	92,0	59,2	68,9	104,3	100,0	119,0	122,9	x
März	111,4	88,1	101,2	92,3	60,4	67,1	103,3	99,2	119,7	124,9	x

Fußnoten siehe S. 32.

Spezialhandel
**4.1 Werte nach Gütergruppen bzw. -zweigen des
 Güterverzeichnisses für Produktionsstatistiken *)**)**
 Einfuhr

Nr. der Systematik	Warenbenennung	1996		1995	1996		Zu- (+) bzw. Abnahme (-) gegenüber Jan./März 1995		
		März	Januar/März		März	Jan./März	1 000 DM	%	
		1 000 DM			%				
Erzeugnisse der Land- und Forstwirtschaft, Fischerei		2 864 946	8 057 311	7 974 421	5,1	4,9	+	82 890	+ 1,0
Erzeugnisse des Ernährungsgewerbes, Tabakwaren		3 019 922	9 108 369	8 616 590	5,3	5,6	+	491 779	+ 5,7
Elektrizität, Gas, Fernwärme, Wasser		78 798	302 608	282 044	0,1	0,2	+	20 564	+ 7,3
Bergbauliche Erzeugnisse		3 455 623	9 690 052	8 439 067	6,1	5,9	+	1 250 985	+ 14,8
21 1	Kohle, Briketts, Koks, Rohteer und -benzol	153 495	427 144	455 582	0,3	0,3	-	28 438	- 6,2
21 2	Erdöl, Erdgas und bituminöse Gesteine	3 043 886	8 538 515	7 340 540	5,4	5,2	+	1 197 975	+ 16,3
21 3	Eisenerze	100 817	265 335	292 781	0,2	0,2	-	27 446	- 9,4
21 4	NE-Metallerze und Schwefelkies	129 942	386 410	287 946	0,2	0,2	+	98 464	+ 34,2
21 5	Kaisalze und Rohphosphate	2 749	9 971	9 522	0,0	0,0	+	499	+ 4,7
21 6	Stein-, Hütten- und Salinensalz, Sole	11 348	25 185	21 963	0,0	0,0	+	3 222	+ 14,7
21 7	Flußspat, Schwerspat, Graphit, sonstige bergbauliche u.ä. Erzeugnisse	8 625	27 216	20 832	0,0	0,0	+	6 384	+ 30,6
21 8	Torf	4 761	10 276	9 901	0,0	0,0	+	375	+ 3,8
Erzeugnisse des Grundstoff- und Produktionsgütergewerbes		11 949 855	34 864 940	37 049 129	21,2	21,4	-	2 184 189	- 5,9
24	Spalt- und Brutstoffe	75 883	113 583	148 292	0,1	0,1	-	34 709	- 23,4
25	Steine und Erden, Asbestwaren, Schleifmittel	439 620	1 273 821	1 367 005	0,8	0,8	-	93 184	- 6,8
27	Eisen und Stahl ¹⁾	1 346 738	3 961 069	4 974 958	2,4	2,4	-	1 013 889	- 20,4
29 1	Eisen-, Stahl- und Temperguß	85 980	226 702	219 015	0,2	0,1	+	7 687	+ 3,5
30 1	Erzeugnisse der Ziehereien und Kaltwalzwerke	192 602	569 220	651 502	0,3	0,3	-	82 282	- 12,6
28	NE-Metalle und -Metallhalbzeug ²⁾	1 662 954	4 719 436	5 536 485	2,9	2,9	-	817 049	- 14,8
29 5	NE-Metallformguß (einschl. Edelmetallformguß)	28 628	102 467	95 215	0,1	0,1	+	7 252	+ 7,6
22	Mineralölzeugnisse	824 619	2 772 733	2 251 009	1,5	1,7	+	521 724	+ 23,2
40	Chemische Erzeugnisse	5 292 658	15 211 719	15 535 391	9,4	9,3	-	323 672	- 2,1
53	Schnittholz, Sperrholz und sonstiges bearbeitetes Holz	332 365	1 039 475	1 266 796	0,6	0,6	-	227 321	- 17,9
55	Holzschliff, Zellstoff, Papier und Pappe	1 069 251	3 207 965	3 384 003	1,9	2,0	-	176 038	- 5,2
59	Gummiwaren	598 557	1 666 750	1 619 458	1,1	1,0	+	47 292	+ 2,9
Erzeugnisse des Investitionsgüter produzierenden Gewerbes		23 879 151	67 339 180	62 979 207	42,3	41,3	+	4 359 973	+ 6,9
31	Stahlbauerzeugnisse und Schienenfahrzeuge	262 598	822 225	723 131	0,5	0,5	+	99 094	+ 13,7
32	Maschinenbauerzeugnisse (einschl. Ackerschleppern)	3 302 599	9 586 085	8 843 491	5,8	5,9	+	742 594	+ 8,4
33	Straßenfahrzeuge (ohne Ackerschlepper)	6 984 088	18 698 333	17 133 169	12,4	11,5	+	1 565 164	+ 9,1
34	Wasserfahrzeuge	14 296	45 786	94 420	0,0	0,0	-	48 634	- 51,5
35	Luft- und Raumfahrzeuge ³⁾	1 589 866	3 840 625	4 475 814	2,8	2,4	-	635 189	- 14,2
36	Elektrotechnische Erzeugnisse	6 663 783	19 481 041	17 961 681	11,8	11,9	+	1 519 360	+ 8,5
37	Feinmechanische und optische Erzeugnisse; Uhren	961 208	2 859 882	2 714 759	1,7	1,8	+	145 123	+ 5,3
30 2	Erzeugnisse der Stahlverformung	338 926	1 019 343	975 888	0,6	0,6	+	43 455	+ 4,5
38	Eisen-, Blech- und Metallwaren	1 180 960	3 507 952	3 340 034	2,1	2,2	+	167 918	+ 5,0
50	Büromaschinen; Datenverarbeitungsgeräte u. -einrichtungen	2 558 226	7 424 029	6 643 009	4,5	4,6	+	781 020	+ 11,8
70	Fertigteilebauten im Hochbau	22 601	53 879	73 811	0,0	0,0	-	19 932	- 27,0
Erzeugnisse des Verbrauchsgüter produzierenden Gewerbes		8 864 623	26 669 495	25 816 589	15,7	16,3	+	852 906	+ 3,3
51	Feinkeramische Erzeugnisse	269 572	734 605	676 946	0,5	0,5	+	57 659	+ 8,5
52	Glas und Glaswaren	317 671	939 485	998 233	0,6	0,6	-	58 748	- 5,9
54	Holzwaren	887 204	2 609 612	2 475 258	1,6	1,6	+	134 354	+ 5,4
39	Musikinstrumente, Spielwaren, Sportgeräte, Schmuck, beichtete Filme, Füllhalter u.ä.	546 864	1 629 213	1 538 582	1,0	1,0	+	90 631	+ 5,9
56	Papier- und Pappwaren	317 696	981 672	893 787	0,6	0,6	+	87 885	+ 9,8
57	Druckereierzeugnisse, Vervielfältigungen	178 035	542 975	477 652	0,3	0,3	+	65 323	+ 13,7
58	Kunststoffzeugnisse	1 073 763	3 028 652	2 921 337	1,9	1,9	+	107 315	+ 3,7
61	Leder	89 829	274 333	314 692	0,2	0,2	-	40 359	- 12,8
62 1	Lederwaren (einschl. Reiseartikeln)	178 306	522 586	486 332	0,3	0,3	+	36 254	+ 7,5
62 5	Schuhe	621 889	1 896 167	1 909 083	1,1	1,2	-	12 916	- 0,7
63	Textilien	2 333 432	7 133 556	7 001 012	4,1	4,4	+	132 535	+ 1,9
64	Bekleidung	2 050 362	6 376 639	6 123 666	3,6	3,9	+	252 973	+ 4,1
Sonstige Waren^{4) 5)}		2 364 685	7 092 145	6 091 581	4,2	4,3	+	1 000 564	+ 16,4
Insgesamt		56 477 603	163 124 100	157 248 628	100	100	+	5 875 472	+ 3,7

*) Nach dem Stand von 1982. - Siehe hierzu den Aufsatz „Neuberechnung des Außenhandelsvolumens und der Außenhandelsindizes auf Basis 1980“ in „Wirtschaft und Statistik“, Heft 2/1984. - **) Einschl. nicht aufgliederbares Intrahandelsergebnis; siehe auch Vorbemerkung S. 7, Abschnitt 4.

1) Erzeugnisse der Eisen schaffenden und Ferrolegierungs-Industrie. - 2) Einschl. Edelmetallen und deren Halbzeug. - 3) Einschl. Flugbetriebs-, Rettungs-, Sicherheits- und Bodengeräten. - 4) Waren, die nicht zugeordnet werden konnten. - 5) Ab 1996 einschl. Zuschätzung für Befreiungen (siehe S. 7).

Spezialhandel
4.1 Werte nach Gütergruppen bzw. -zweigen des
Güterverzeichnisses für Produktionsstatistiken *)**)

Ausfuhr

Nr. der Systematik	Warenbenennung	1996		1995		1996		Zu- (+) bzw. Abnahme (-) gegenüber Jan./März 1995	
		März	Januar/März	März	Jan./März	März	Jan./März	1 000 DM	%
		1 000 DM				%			
	Erzeugnisse der Land- und Forstwirtschaft, Fischerei	712 879	2 147 813	1 749 436	1,1	1,2	+ 398 377	+ 22,8	
	Erzeugnisse des Ernährungsgewerbes, Tabakwaren	2 637 970	7 845 620	7 560 545	4,2	4,3	+ 285 075	+ 3,8	
	Elektrizität, Gas, Fernwärme, Wasser	69 123	228 457	164 959	0,1	0,1	+ 63 498	+ 38,5	
	Bergbauliche Erzeugnisse	270 047	758 699	609 270	0,4	0,4	+ 149 429	+ 24,5	
21 1	Kohle, Briketts, Koks, Rohteer und -benzol	28 557	95 662	113 030	0,0	0,1	- 17 368	- 15,4	
21 2	Erdöl, Erdgas und bituminöse Gesteine	74 970	193 201	209 311	0,1	0,1	- 16 110	- 7,7	
21 3	Eisenerze	53	257	321	0,0	0,0	- 64	- 19,9	
21 4	NE-Metallerze und Schwefelkies	6 088	16 877	13 247	0,0	0,0	+ 3 630	+ 27,4	
21 5	Kalisalze und Rohphosphate	124 497	324 650	185 626	0,2	0,2	+ 139 024	+ 74,9	
21 6	Stein-, Hütten- und Salinensalz, Sole	15 572	54 454	34 744	0,0	0,0	+ 19 710	+ 56,7	
21 7	Flußspat, Schwerspat, Graphit, sonstige bergbauliche u.ä. Erzeugnisse	1 445	5 446	7 451	0,0	0,0	- 2 005	- 26,9	
21 8	Torf	18 865	68 152	45 540	0,0	0,0	+ 22 612	+ 49,7	
	Erzeugnisse des Grundstoff- und Produktionsgütergewerbes	13 999 484	41 667 418	43 011 366	22,1	22,7	- 1 343 948	- 3,1	
24	Spalt- und Brutstoffe	54 677	161 518	322 317	0,1	0,1	- 160 799	- 49,9	
25	Steine und Erden, Asbestwaren, Schleifmittel	481 050	1 248 655	1 300 975	0,8	0,7	- 52 320	- 4,0	
27	Eisen und Stahl ¹⁾	1 463 192	4 842 309	5 644 154	2,3	2,6	- 801 845	- 14,2	
29 1	Eisen-, Stahl- und Tamperguß	89 850	274 854	262 805	0,1	0,1	+ 12 049	+ 4,6	
30 1	Erzeugnisse der Ziehereien und Kaltwalzwerke	236 755	724 576	756 183	0,4	0,4	- 31 607	- 4,2	
28	NE-Metalle und -Metallhalbzeug ²⁾	1 174 563	3 579 058	3 876 001	1,9	1,9	- 296 943	- 7,7	
29 5	NE-Metallformguß (einschl. Edelmetallformguß)	27 594	86 391	76 779	0,0	0,0	+ 9 612	+ 12,5	
22	Mineralerzeugnisse	357 443	1 078 153	1 098 297	0,6	0,6	- 20 144	- 1,8	
40	Chemische Erzeugnisse	8 444 645	24 881 387	24 828 629	13,4	13,5	+ 52 758	+ 0,2	
53	Schnittholz, Sperrholz und sonstiges bearbeitetes Holz	197 227	605 549	589 060	0,3	0,3	+ 16 489	+ 2,8	
55	Holzschliff, Zellstoff, Papier und Pappe	849 726	2 423 101	2 654 629	1,3	1,3	- 231 528	- 8,7	
59	Gummiwaren	622 762	1 761 867	1 601 537	1,0	1,0	+ 160 330	+ 10,0	
	Erzeugnisse des Investitionsgüter produzierenden Gewerbes	36 752 623	105 567 875	99 610 877	58,1	57,4	+ 5 956 998	+ 6,0	
31	Stahlbauerzeugnisse und Schienenfahrzeuge	476 290	1 407 548	1 555 255	0,8	0,8	- 147 707	- 9,5	
32	Maschinenbauerzeugnisse (einschl. Ackerschleppern)	9 954 784	28 431 137	25 120 494	15,7	15,5	+ 3 310 643	+ 13,2	
33	Straßenfahrzeuge (ohne Ackerschlepper)	11 989 232	33 370 783	32 419 484	19,0	18,1	+ 951 299	+ 2,9	
34	Wasserfahrzeuge	17 886	55 737	203 608	0,0	0,0	- 147 871	- 72,6	
35	Luft- und Raumfahrzeuge ³⁾	920 926	3 242 882	4 055 175	1,5	1,8	- 812 293	- 20,0	
36	Elektrotechnische Erzeugnisse	8 598 891	25 030 925	22 989 952	13,6	13,6	+ 2 040 973	+ 8,9	
37	Feinmechanische und optische Erzeugnisse; Uhren	1 126 905	3 176 576	3 062 083	1,8	1,7	+ 114 493	+ 3,7	
30 2	Erzeugnisse der Stahlverformung	598 510	1 724 456	1 613 259	0,9	0,9	+ 111 197	+ 6,9	
38	Eisen-, Blech- und Metallwaren	1 676 260	4 858 811	4 734 297	2,7	2,6	+ 124 514	+ 2,6	
50	Büromaschinen; Datenverarbeitungsgeräte u. -einrichtungen	1 389 493	4 260 310	3 852 701	2,2	2,3	+ 407 609	+ 10,6	
70	Fertigteilebauten im Hochbau	3 446	8 710	4 569	0,0	0,0	+ 4 141	+ 90,6	
	Erzeugnisse des Verbrauchsgüter produzierenden Gewerbes	6 976 895	20 435 617	20 684 641	11,0	11,1	- 249 024	- 1,2	
51	Feinkeramische Erzeugnisse	168 813	459 960	450 137	0,3	0,3	+ 9 823	+ 2,2	
52	Glas und Glaswaren	368 572	1 119 366	1 123 067	0,6	0,6	- 3 701	- 0,3	
54	Holzwaren	536 401	1 455 539	1 401 701	0,8	0,8	+ 53 838	+ 3,8	
39	Musikinstrumente, Spielwaren, Sportgeräte, Schmuck, belichtete Filme, Füllhalter u.ä.	409 992	1 096 974	1 125 338	0,6	0,6	- 28 364	- 2,5	
56	Papier- und Pappwaren	582 802	1 727 691	1 699 103	0,9	0,9	+ 28 588	+ 1,7	
57	Druckereierzeugnisse, Vervielfältigungen	432 283	1 390 725	1 273 579	0,7	0,8	+ 117 146	+ 9,2	
58	Kunststoffzeugnisse	1 546 547	4 425 444	4 419 338	2,4	2,4	+ 6 106	+ 0,1	
61	Leder	89 384	244 365	286 001	0,1	0,1	- 41 636	- 14,6	
62 1	Lederwaren (einschl. Reiseartikeln)	58 746	162 310	171 448	0,1	0,1	- 9 138	- 5,3	
62 5	Schuhe	169 151	495 564	495 131	0,3	0,3	+ 433	+ 0,1	
63	Textilien	1 806 625	5 362 328	5 668 150	2,9	2,9	- 305 822	- 5,4	
64	Bekleidung	807 579	2 495 351	2 571 648	1,3	1,4	- 76 297	- 3,0	
	Sonstige Waren ^{4) 5)}	1 816 201	5 250 683	4 767 481	2,9	2,9	+ 483 202	+ 10,1	
	Insgesamt	63 235 222	183 902 182	178 158 575	100	100	+ 5 743 607	+ 3,2	

Fußnoten siehe S. 34.

Spezialhandel
4.2 Index des Volumens und der Durchschnittswerte nach Gütergruppen bzw. -zweigen
des Güterverzeichnisses für Produktionsstatistiken *)**)

Einfuhr

Nr. der Systematik	Warenbenennung	Wert 1980 MD Mill. DM	Index des Volumens					Index der Durchschnittswerte				
			1996 1)		1995 1)	1996 1)	1995 1)	1996 1)		1995 1)	1996 1)	1995 1)
			März	Februar	März	Jan./März	Jan./März	März	Februar	März	Jan./März	Jan./März
			1980 = 100									
	Erzeugnisse der Land- und Forstwirtschaft, Fischerei	2 290,5	142,9	122,9	143,1	134,4	130,3	87,5	88,3	87,0	87,3	87,9
	Erzeugnisse des Ernährungsgewerbes, Tabakwaren	1 717,7	185,7	172,7	198,1	184,9	173,5	94,7	97,8	94,4	95,6	95,1
	Elektrizität, Gas, Fernwärme, Wasser	76,8	183,5	187,3	166,1	214,3	168,4	55,9	74,6	73,9	61,3	72,7
	Bergbauliche Erzeugnisse	5 053,3	120,8	112,2	97,1	118,4	100,3	56,6	53,0	50,2	54,0	51,4
21 1	Kohle, Briketts, Koks, Rohteer und -benzol	111,7	183,0	138,4	223,4	161,3	172,3	75,0	86,1	61,9	79,0	70,1
21 2	Erdöl, Erdgas und bituminöse Gesteine	4 497,8	124,0	115,7	97,5	121,7	102,6	54,6	50,7	47,8	52,0	49,0
21 3	Eisenerze	209,0	57,4	49,9	70,1	50,2	54,9	84,0	83,6	81,6	84,2	82,1
21 4	Ne-Metallerze und Schwefelkies	197,4	86,4	89,8	46,5	100,6	62,8	76,1	67,3	73,0	64,8	77,1
21 5	Kalisalze und Rophosphate	25,1	15,5	26,4	19,2	18,9	17,5	70,8	67,8	70,2	70,2	72,3
21 6	Stein-, Hütten- und Salinensalz, Sole	2,9	337,2	206,1	318,5	261,2	219,1	115,7	101,4	120,5	110,6	113,3
21 7	Flußspat, Schwespat, Graphit, sonstige bergbauliche u.ä. Erzeugnisse	7,9	118,1	126,9	121,0	120,2	101,3	92,0	100,0	81,5	95,0	83,2
21 8	Torf	1,4	679,2	395,8	607,6	452,0	411,0	48,7	51,5	56,2	52,7	53,3
	Erzeugnisse des Grundstoff- und Produktionsgütergewerbes	7 798,8	169,0	154,3	206,2	165,6	172,4	90,7	91,2	89,0	90,0	90,4
24	Spalt- und Brutstoffe	106,8	85,8	25,7	75,9	42,3	50,3	82,9	87,0	90,0	83,9	92,0
25	Steine und Erden, Asbestwaren, Schleifmittel	308,8	132,2	122,0	152,7	132,2	147,6	107,7	100,1	97,2	104,0	94,9
27	Eisen und Stahl ²⁾	929,3	154,0	134,3	214,7	150,2	188,7	94,1	93,8	93,8	94,6	92,8
29 1	Eisen-, Stahl- und Temperguß	35,0	189,2	163,4	188,3	173,6	171,1	129,7	122,6	120,5	124,2	119,4
30 1	Erzeugnisse der Ziehereien und Kaltwalzwerke	109,5	267,3	195,2	399,5	254,4	301,5	65,8	73,8	66,1	68,1	64,9
28	NE-Metalle und -Metallhalbzeug ³⁾	1 347,9	146,1	137,5	183,9	138,4	154,6	84,4	85,1	85,8	84,3	86,6
29 5	NE-Metallformguß (einschl. Edelmetallformguß)	7,8	343,2	448,5	440,2	417,7	359,1	107,2	97,6	107,9	105,1	113,2
22	Mineralerzeugnisse	1 559,3	102,0	101,1	148,4	119,7	106,3	51,9	49,2	43,6	49,5	45,1
40	Chemische Erzeugnisse	2 221,6	245,0	221,7	273,5	232,3	229,4	97,3	99,7	99,8	98,3	100,5
53	Schnittholz, Sperrholz und sonstiges bearbeitetes Holz	333,8	104,2	105,1	156,2	108,1	121,9	95,6	94,3	103,2	96,0	102,1
55	Holzschliff, Zellstoff, Papier und Pappe	585,3	165,3	151,0	180,5	158,1	175,7	110,5	115,5	111,6	115,6	108,7
59	Gummiwaren	253,7	214,7	189,7	216,6	201,2	195,3	109,9	109,6	107,1	108,8	107,3
	Erzeugnisse des Investitionsgüter produzierenden Gewerbes	6 523,7	291,3	272,6	272,7	281,8	243,9	125,7	122,5	130,6	122,1	129,9
31	Stahlbauerzeugnisse und Schienenfahrzeuge	98,9	213,4	192,1	242,4	233,0	212,6	124,4	124,8	107,5	118,9	109,2
32	Maschinenbauerzeugnisse (einschl. Ackerschleppern)	1 368,6	208,2	199,7	202,4	200,7	175,5	115,9	115,6	120,5	116,3	121,0
33	Straßenfahrzeuge (ohne Ackerschlepper)	1 333,7	309,7	283,2	275,4	279,0	240,5	169,1	166,8	170,7	167,5	173,0
34	Wasserfahrzeuge	34,6	33,0	29,8	58,1	36,5	73,3	125,1	122,0	126,5	120,9	123,1
35	Luft- und Raumfahrzeuge ⁴⁾	513,6	255,6	171,5	217,2	208,7	234,0	121,1	120,8	123,0	119,5	122,8
36	Elektrotechnische Erzeugnisse	1 744,9	312,4	322,1	272,0	328,2	245,2	122,2	110,5	142,2	113,4	138,9
37	Feinmechanische und optische Erzeugnisse; Uhren	391,3	199,5	180,5	224,4	189,0	191,9	123,1	135,6	120,7	128,9	120,0
30 2	Erzeugnisse der Stahlverformung	109,0	348,6	326,3	367,0	341,6	309,3	89,2	96,2	98,1	91,2	95,5
38	Eisen-, Blech- und Metallwaren	434,9	218,2	211,8	237,5	213,7	210,1	124,4	128,9	119,2	125,8	119,5
50	Büromaschinen; Datenverarbeitungsgeräte und -einrichtungen	482,1	602,7	534,6	600,5	584,3	532,4	88,1	89,4	86,4	87,9	85,4
70	Fertigteilebauten im Hochbau	12,0	159,6	93,8	159,5	120,7	129,4	118,1	131,4	154,9	124,0	138,7
	Erzeugnisse des Verbrauchsgüter produzierenden Gewerbes	4 374,3	199,0	194,3	208,2	200,1	193,2	101,9	102,1	100,5	101,6	100,7
51	Feinkeramische Erzeugnisse	130,3	254,5	202,0	223,3	226,0	203,9	81,3	80,6	81,7	83,1	82,5
52	Glas und Glaswaren	142,1	221,7	219,9	227,8	220,0	217,1	100,9	101,4	107,0	100,2	106,1
54	Holzwaren	298,2	324,5	317,8	353,5	323,8	303,2	91,7	90,6	89,3	90,1	89,3
39	Musikinstrumente, Spielwaren, Sportgeräte, Schmuck, beleuchtete Filme, Füllhalter u.ä.	489,7	102,7	112,4	115,7	104,6	99,3	108,7	102,4	102,1	106,1	105,0
56	Papier- und Pappwaren	101,6	294,9	272,7	303,1	301,8	279,1	106,1	104,6	106,4	106,8	104,2
57	Druckereierzeugnisse, Vervielfältigungen	86,4	190,6	195,1	210,7	201,6	181,4	108,1	101,2	99,0	103,9	101,0
58	Kunststoffzeugnisse	333,2	297,4	255,8	318,5	289,3	280,5	108,4	104,2	102,5	104,7	102,9
61	Leder	80,2	108,3	101,5	133,7	107,1	119,8	103,5	107,0	111,7	106,5	107,5
62 1	Lederwaren (einschl. Reiseartikeln)	94,4	179,0	172,9	174,0	177,2	169,8	105,5	105,8	100,1	104,1	100,5
62 5	Schuhe	297,4	139,6	140,5	154,3	138,6	153,6	149,8	155,5	142,4	153,4	138,5
63	Textilien	1 442,6	176,5	168,0	178,0	179,6	175,3	91,6	92,2	92,1	91,8	91,3
64	Bekleidung	878,4	217,9	232,1	230,2	224,0	212,7	107,1	109,7	106,5	108,0	108,3
	Sonstige Waren^{5) 6)}	613,2	338,7	345,4	388,9	344,9	299,4	113,9	112,7	108,9	111,8	110,6
	Insgesamt	28 448,4	195,7	182,9	200,6	191,8	178,6	101,5	100,6	101,5	99,7	101,4

) Nach dem Stand von 1982. - Siehe hierzu den Aufsatz „Neuberechnung des Außenhandelsvolumens und der Außenhandelsindizes auf Basis 1980“ in „Wirtschaft und Statistik“, Heft 2/1984. - **) Die Ergebnisse vor 1996 beziehen sich auf das frühere Bundesgebiet vor dem 3.10.1990. Die Ergebnisse ab 1996 beziehen sich auf das Bundesgebiet seit dem 3.10.1990.

1) Einschl. nicht aufgliederbares Intrahandelsergebnis; siehe auch Vorbemerkung S. 7, Abschnitt 4. - 2) Erzeugnisse der Eisen schaffenden und Ferrolegierungs-Industrie. - 3) Einschl. Edelmetallen und deren Halbzeug. - 4) Einschl. Flugbetriebs-, Rettungs-, Sicherheits- und Bodengeräten. - 5) Waren, die nicht zugeordnet werden konnten. - 6) Ab 1996 einschl. Zuschätzung für Befreiungen (siehe S. 7).

Spezialhandel

4.2 Index des Volumens und der Durchschnittswerte nach Gütergruppen bzw. -zweigen des Güterverzeichnisses für Produktionsstatistiken *)**)

Ausfuhr

Nr. der Systematik	Warenbenennung	Wert 1980 MD	Index des Volumens					Index der Durchschnittswerte				
			1996 1)		1995 1)	1996 1)		1996 1)		1995 1)	1996 1)	
			März	Februar	März	Jan./März	März	Februar	März	Jan./März		
			1980 = 100									
Erzeugnisse der Land- und Forstwirtschaft, Fischerei		302,4	281,8	243,7	232,7	289,2	232,5	83,6	83,7	81,0	81,9	81,1
Erzeugnisse des Ernährungsgewerbes, Tabakwaren		1 333,5	206,4	194,8	177,9	206,9	185,4	95,9	94,0	100,3	94,8	99,7
Elektrizität, Gas, Fernwärme, Wasser		50,4	166,5	126,0	140,6	184,3	159,2	82,3	83,7	68,7	81,9	68,5
Bergbauliche Erzeugnisse		677,3	49,0	42,3	47,3	45,3	38,5	81,4	82,3	68,4	82,5	77,7
21 1	Kohle, Briketts, Koks, Rohteer und -benzol	362,7	8,1	7,2	18,2	8,4	10,9	97,6	101,0	82,0	104,1	94,7
21 2	Erdöl, Erdgas und bituminöse Gesteine	210,2	60,3	38,0	74,9	48,0	52,7	59,1	66,1	54,7	63,9	63,0
21 3	Eisenerze	0,1	X	X	X	X	X	X	X	X	X	X
21 4	Ne-Metallerze und Schwefelkies	39,2	16,9	21,8	13,9	17,3	12,9	91,8	79,7	79,0	83,2	87,4
21 5	Kalialaie und Rohphosphate	50,9	260,4	258,0	115,4	244,5	144,7	93,9	81,7	78,8	86,9	84,0
21 6	Stein-, Hütten- und Salinensalz, Sole	6,2	241,8	318,9	129,4	287,5	190,6	103,1	109,0	90,2	101,1	97,2
21 7	Flußspat, Schwespat, Graphit, sonstige bergbauliche u.ä. Erzeugnisse	2,5	56,4	49,1	97,0	65,3	88,5	103,7	118,9	117,7	112,6	113,6
21 8	Torf	5,6	354,1	344,3	377,3	425,3	308,1	95,1	99,2	85,5	95,3	87,6
Erzeugnisse des Grundstoff- und Produktionsgütergewerbes		7 935,6	184,8	179,8	194,5	181,9	182,9	95,4	96,9	95,9	96,2	96,8
24	Spalt- und Brutstoffe	49,4	108,2	196,4	312,9	105,7	218,8	102,4	104,6	86,9	103,2	99,4
25	Steine und Erden, Asbestwaren, Schleifmittel	294,5	150,9	115,6	151,4	127,3	132,7	108,3	112,2	111,6	111,1	109,8
27	Eisen und Stahl 2)	1 557,8	98,8	116,5	140,6	109,0	129,4	95,1	95,0	92,4	95,1	91,2
29 1	Eisen-, Stahl- und Temperguß	74,8	95,9	109,3	104,1	101,0	89,9	125,2	113,5	121,7	121,2	127,5
30 1	Erzeugnisse der Ziehereien und Kaltwalzwerke	222,1	125,3	127,0	151,0	126,6	139,4	85,1	87,4	82,3	85,9	80,9
28	NE-Metalle und -Metallhalbzeug 3)	827,4	177,4	172,5	207,5	175,1	185,8	80,0	83,7	79,4	82,3	82,9
29 5	NE-Metallformguß (einschl. Edelmetallformguß)	9,9	251,5	292,4	261,8	278,7	235,0	111,4	104,4	109,8	104,9	110,1
22	Mineralölerzeugnisse	420,6	154,2	145,9	171,7	154,6	162,0	55,1	56,3	53,2	55,2	53,2
40	Chemische Erzeugnisse	3 851,8	220,3	208,5	212,9	214,6	204,1	99,5	101,1	101,9	100,3	103,2
53	Schneitholz, Sperrholz und sonstiges bearbeitetes Holz	92,0	228,4	232,5	212,7	241,7	209,5	93,8	92,3	100,3	90,7	97,4
55	Holzschliff, Zellstoff, Papier und Pappe	256,2	356,0	321,3	351,6	327,5	345,1	93,2	96,2	98,3	96,3	96,5
59	Gummiwaren	279,1	190,2	183,5	169,5	178,7	158,7	117,3	116,6	119,7	117,7	119,6
Erzeugnisse des Investitionsgüter produzierenden Gewerbes		15 005,8	196,1	190,4	195,9	189,1	174,8	124,9	123,9	123,3	124,0	124,4
31	Stahlbauerzeugnisse und Schienenfahrzeuge	313,1	128,8	118,2	152,7	124,3	128,3	118,1	117,8	109,5	120,5	115,4
32	Maschinenbauerzeugnisse (einschl. Ackerschleppern)	4 799,9	171,1	167,7	161,0	164,8	143,4	121,2	116,7	118,0	119,8	119,1
33	Straßenfahrzeuge (ohne Ackerschlepper)	4 403,1	189,2	180,5	193,7	178,9	169,8	143,9	141,2	140,2	141,2	142,9
34	Wasserfahrzeuge	118,5	11,9	22,4	6,7	12,5	21,9	126,8	124,3	125,5	125,1	123,5
35	Luft- und Raumfahrzeuge 4)	428,9	164,8	234,0	277,6	196,6	245,9	130,3	127,8	127,2	128,2	127,2
36	Elektrotechnische Erzeugnisse	2 863,2	256,6	242,3	249,8	246,3	222,5	117,0	120,5	116,9	118,3	118,3
37	Feinmechanische und optische Erzeugnisse; Uhren	553,2	143,8	137,5	150,8	135,0	133,6	141,7	142,2	136,8	141,8	136,4
30 2	Erzeugnisse der Stahlverformung	239,2	275,3	248,4	283,7	262,6	256,6	90,9	89,3	87,6	91,5	86,9
38	Eisen-, Blech- und Metallwaren	824,7	177,1	171,2	178,2	169,7	163,2	114,7	118,1	115,6	115,7	116,0
50	Büromaschinen; Datenverarbeitungsgeräte und -einrichtungen	453,2	330,4	324,2	292,4	332,3	291,1	92,8	95,7	100,5	94,3	96,2
70	Fertigteilbauten im Hochbau	8,8	21,7	19,6	20,3	22,6	12,3	179,9	135,5	161,2	145,4	134,6
Erzeugnisse des Verbrauchsgüter produzierenden Gewerbes		3 381,7	185,1	179,8	191,6	181,0	179,2	111,5	111,4	111,9	111,3	112,1
51	Feinkeramische Erzeugnisse	129,6	118,5	104,2	115,2	109,6	97,3	109,9	110,0	113,3	108,0	114,2
52	Glas und Glaswaren	174,8	194,7	200,8	203,2	199,8	198,6	108,3	108,9	103,1	106,8	104,4
54	Holzwaren	288,4	149,5	139,5	155,5	142,6	132,0	124,4	117,3	119,7	117,9	119,7
39	Musikinstrumente, Spielwaren, Sportgeräte, Schmuck, beleuchtete Filme, Füllhalter u.ä.	358,6	99,4	89,2	106,6	91,8	90,8	115,0	108,9	112,5	111,1	113,1
56	Papier- und Pappwaren	158,2	328,4	318,6	333,3	324,1	316,4	112,2	111,2	112,1	112,3	111,5
57	Druckereierzeugnisse, Vervielfältigungen	222,0	172,5	188,2	176,5	185,8	168,5	112,9	113,3	110,4	112,4	112,5
58	Kunststofferzeugnisse	517,2	269,1	251,9	262,6	257,6	254,0	111,1	111,3	112,7	110,7	111,0
61	Leder	37,5	226,0	197,4	285,6	219,9	250,0	105,5	105,4	100,8	98,8	100,6
62 1	Lederwaren (einschl. Reiseartikeln)	31,4	128,0	117,6	146,1	121,6	124,2	146,4	145,0	147,4	141,9	146,0
62 5	Schuhe	63,4	243,8	214,8	250,1	221,9	219,9	109,4	119,4	110,2	117,4	117,0
63	Textilien	1 013,2	175,7	170,1	185,7	171,3	174,0	101,5	100,5	104,9	103,0	105,5
64	Bekleidung	387,5	160,8	175,0	173,9	163,7	170,0	129,6	134,5	129,1	131,2	129,7
Sonstige Waren 5) 6)		507,2	280,4	267,8	365,5	270,4	248,3	127,7	130,4	126,5	127,6	126,0
Insgesamt		29 194,0	191,1	184,8	194,0	186,1	176,7	113,3	113,3	112,8	112,8	113,1

Fußnoten siehe S. 36.

Spezialhandel
**5 Werte nach Teilen und Abschnitten des Internationalen Warenverzeichnisses
für den Außenhandel (SITC-Rev. 3)*)**

Nr. der Systematik	Warenbenennung	Einfuhr				Ausfuhr			
		1996		Zu- (+) bzw. Abnahme (-) gegenüber Vorjahr		1996		Zu- (+) bzw. Abnahme (-) gegenüber Vorjahr	
		März	Jan./März	Januar/März	%	März	Jan./März	Januar/März	%
		1 000 DM				1 000 DM			
0	Nahrungsmittel und lebende Tiere	4 342 424	12 861 046	+ 506 479	+ 4,1	2 429 282	7 455 854	+ 563 641	+ 8,2
00	Lebende Tiere (ausgenommen Fische usw.)	72 802	220 245	+ 83 486	+ 61,0	71 432	234 072	+ 44 921	+ 23,7
01	Fleisch und Zubereitungen von Fleisch	613 392	1 811 166	+ 38 275	+ 2,2	233 540	669 695	- 19 499	- 2,8
02	Milch und Milchzerzeugnisse; Vögeleier	523 144	1 384 370	+ 35 304	+ 2,6	554 261	1 666 890	- 122 903	- 6,9
03	Fische usw., Zubereitungen davon	313 119	857 927	+ 31 875	+ 3,9	90 923	285 935	+ 57 462	+ 25,2
04	Getreide und Getreideerzeugnisse	310 746	819 548	+ 3 376	+ 0,4	435 286	1 257 911	+ 344 689	+ 37,7
05	Gemüse und Früchte	1 453 934	4 572 288	+ 332 257	+ 7,8	268 726	827 527	+ 106 585	+ 14,8
06	Zucker, Zuckerwaren und Honig	106 179	368 708	+ 39 629	+ 12,0	128 616	423 067	+ 13 333	+ 3,3
07	Kaffee, Tee, Kakao, Gewürze, Waren daraus	523 583	1 519 657	- 106 920	- 6,6	288 798	1 028 099	+ 122 449	+ 13,5
08	Tierfutter (ausgenommen ungemahlene Getreide)	193 958	612 371	+ 23 295	+ 4,0	169 532	530 252	+ 31 629	+ 6,3
09	Verschiedene genießbare Waren und Zubereitungen	231 567	694 766	+ 25 902	+ 3,9	188 168	532 406	- 15 025	- 2,7
1	Getränke und Tabak	495 495	1 525 618	+ 108 801	+ 7,7	479 687	1 220 238	+ 178 863	+ 17,2
11	Getränke	338 501	1 053 282	+ 124 110	+ 13,4	213 067	589 075	+ 67 536	+ 12,9
12	Tabak und Tabakerzeugnisse	156 994	472 336	- 15 309	- 3,1	266 620	631 163	+ 111 327	+ 21,4
2	Rohstoffe (ausgen. Nahrungsm. u. mineral. Brennstoffe)	2 283 709	6 390 928	- 587 259	- 8,4	1 066 115	3 215 666	- 367 557	- 10,3
21	Häute, Felle und Pelzfelle, roh	24 978	76 362	- 10 973	- 12,6	35 786	118 490	- 20 687	- 14,9
22	Ölsaaten und ölhaltige Früchte	192 725	507 594	+ 3 261	+ 0,6	11 257	45 111	- 18 563	- 29,2
23	Rohkautschuk (einschl. synthetischer Kautschuk)	126 559	380 498	- 5 394	- 1,4	75 046	218 896	- 41 877	- 16,1
24	Kork und Holz	205 928	616 484	- 182 705	- 22,9	111 015	309 155	- 9 053	- 2,8
25	Papierhalbstoffe und Papierabfälle	301 235	988 622	- 159 276	- 13,9	55 800	188 676	- 95 162	- 33,5
26	Spinnstoffe und Spinnstoffabfall	199 331	574 906	- 103 904	- 15,3	244 197	696 749	+ 2 648	+ 0,4
27	Düngemittel, roh; mineralische Rohstoffe	152 692	441 608	- 37 264	- 7,8	119 111	361 460	+ 34 732	+ 10,6
28	Erze und Metallabfälle	605 864	1 583 601	- 107 354	- 6,3	238 973	753 975	- 265 903	- 26,1
29	And. Rohstoffe tier. und pflanzl. Ursprungs	474 397	1 221 253	+ 16 350	+ 1,4	174 930	523 154	+ 46 308	+ 9,7
3	Mineral. Brennstoffe, Schmiermittel usw.	4 135 722	12 121 813	+ 1 716 977	+ 16,5	561 504	1 700 621	+ 15 515	+ 0,9
32	Kohle, Koks und Briketts	154 441	429 229	- 27 996	- 6,1	46 995	161 749	+ 5 027	+ 3,2
33	Erdöl, Erdölzerzeugnisse und verwandte Waren	2 634 947	7 961 174	+ 794 368	+ 11,1	366 397	1 086 044	- 49 240	- 4,3
34	Gas	1 267 878	3 429 760	+ 930 207	+ 37,2	79 764	226 550	- 3 571	- 1,6
35	Elektrischer Strom ¹⁾	78 456	301 740	+ 20 398	+ 7,3	68 348	226 278	+ 63 299	+ 38,8
4	Tierische und pflanzliche Öle, Fette und Wachse	181 809	466 030	+ 1 121	+ 0,2	183 305	505 574	- 51 398	- 9,2
41	Tierische Öle und Fette	13 178	41 205	- 1 597	- 3,7	12 450	44 513	- 3 767	- 7,8
42	Pflanzliche Fette und Öle	115 475	298 530	+ 7 393	+ 2,5	113 847	303 416	- 26 327	- 8,0
43	Tier. od. pflanzl. Fette und Öle, verarb. Wachse usw.	53 156	126 295	- 4 675	- 3,6	57 008	157 645	- 21 304	- 11,9
5	Chemische Erzeugnisse a.n.g.	5 092 751	14 523 827	- 218 813	- 1,5	8 400 805	24 764 133	+ 77 860	+ 0,3
51	Organische chemische Erzeugnisse	1 149 144	3 312 112	- 111 697	- 3,3	1 644 034	5 102 301	- 154 122	- 2,9
52	Anorganische chemische Erzeugnisse	328 516	836 446	- 24 729	- 2,9	491 771	1 354 167	- 39 733	- 2,9
53	Farbstoffe, Gerbstoffe und Farben	292 720	749 890	+ 22 816	+ 3,1	800 418	2 309 285	- 24 137	- 1,0
54	Medizinische und pharmazeutische Erzeugnisse	825 508	2 596 874	+ 298 795	+ 13,0	1 242 159	3 779 183	+ 87 005	+ 2,4
55	Etherische Öle, usw., Putzmittel usw.	422 703	1 150 288	+ 110 235	+ 10,6	586 760	1 610 544	+ 57 295	+ 3,7
56	Düngemittel (ausgen. solche d. Gruppe 272)	101 209	351 655	- 114 089	- 24,5	197 675	524 850	+ 137 233	+ 35,4
57	Kunststoffe in Primärformen	938 871	2 587 408	- 529 084	- 17,0	1 423 434	4 161 132	- 212 620	- 4,9
58	Kunststoffe in anderen Formen als Primärformen	406 434	1 192 502	+ 19 844	+ 1,7	740 369	2 162 405	+ 18 668	+ 0,9
59	Andere chemische Erzeugnisse und Waren	627 646	1 746 652	+ 109 096	+ 6,7	1 274 185	3 670 266	+ 208 271	+ 5,9
6	Bearbeitete Waren vorw. nach Beschaffenheit geglied.	8 442 848	25 044 618	- 1 609 374	- 6,0	9 525 903	28 439 042	- 1 027 548	- 3,5
60	Waren für vollst. Fabrikationsanl. Kap. 69, 70, 72, 73, 76	111 783	336 433	- 28 289	- 7,8	47 979	177 778	- 43 959	- 19,8
61	Leder, Lederwaren und zugerichtete Pelzfelle	550 447	1 515 896	+ 9 892	+ 0,7	117 063	321 044	- 23 283	- 6,8
62	Andere Kautschukwaren	450 636	1 345 004	- 50 839	- 3,6	570 378	1 622 488	+ 150 016	+ 10,2
63	Kork- und Holzwaren (ausgenommen Möbel)	1 081 611	3 176 726	+ 72 920	+ 2,3	202 745	632 205	- 12 206	- 1,9
64	Papier und Pappe; Papierhalbstoffwaren usw.	1 421 728	4 280 414	- 95 061	- 2,2	1 454 876	4 138 819	- 131 340	- 3,1
65	Garne, Gewebe, and. fertigg. Spinnstoffzeugn.	858 949	2 442 956	- 66 381	- 2,6	1 639 105	4 818 022	- 328 985	- 6,4
66	Waren aus nichtmetall. mineral. Stoffen	1 514 792	4 475 754	- 1 081 199	- 19,5	906 855	2 502 128	- 72 489	- 2,8
67	Eisen und Stahl	1 187 005	3 669 590	- 548 370	- 13,0	1 632 245	5 350 188	- 683 921	- 11,3
68	NE-Metalle	1 265 897	3 801 845	+ 177 953	+ 4,9	1 055 202	3 193 947	- 195 999	- 5,8
69	Andere Metallwaren	1 187 005	3 669 590	- 548 370	- 13,0	1 055 202	3 193 947	- 195 999	- 5,8
7	Maschinenbau u. elektrotechn. Erz. u. Fahrzeuge	20 619 375	57 563 852	+ 3 876 442	+ 7,2	32 094 720	92 250 312	+ 5 068 851	+ 5,8
70	Waren für vollst. Fabrikationsanl. Kap. 84, 85, 87	1 321 946	3 781 991	+ 331 734	+ 9,6	526 847	1 728 701	+ 189 874	+ 12,3
71	Kraftmaschinen und -ausrüstungen	1 016 672	2 837 390	+ 151 273	+ 5,6	1 852 074	5 427 314	+ 275 823	+ 5,4
72	Arbeitsmaschinen für besondere Zwecke	304 157	963 819	+ 240 927	+ 33,3	391 626	10 972 268	+ 1 331 471	+ 13,8
73	Metalbearbeitungsmaschinen	1 891 566	5 473 818	+ 433 552	+ 8,6	892 937	2 499 382	+ 547 195	+ 28,0
74	Maschinen, Apparate usw. für verschiedene Zwecke	2 728 586	7 915 583	+ 691 174	+ 9,6	4 482 696	13 050 611	+ 958 903	+ 7,9
75	Büromaschinen, autom. Datenverarbeitungsmaschinen	1 505 829	4 334 650	+ 263 820	+ 6,5	1 483 008	4 572 572	+ 343 533	+ 8,1
76	Geräte für Nachrichtentechnik usw.	4 004 146	11 785 516	+ 1 111 852	+ 10,4	1 372 044	3 942 798	+ 170 719	+ 4,5
77	Andere elektr. Maschinen, Apparate, Geräte usw.	6 498 847	17 354 149	+ 1 420 456	+ 8,9	5 278 982	15 711 136	+ 1 390 284	+ 9,7
78	Straßenfahrzeuge (einschl. Luftkissenfahrzeuge)	1 347 626	3 116 936	- 768 346	- 19,8	11 332 427	31 147 994	+ 988 952	+ 3,3
79	Andere Beförderungsmittel	1 347 626	3 116 936	- 768 346	- 19,8	962 079	3 197 536	- 1 107 903	- 25,7
8	Verschiedene Fertigwaren	8 314 544	25 075 071	+ 1 241 731	+ 5,2	6 503 388	18 714 545	+ 761 506	+ 4,2
80	Waren für vollst. Fabrikationsanl. Kap. 90, 94	256 581	801 165	- 64 730	- 7,5	31 497	96 552	+ 16 349	+ 20,4
81	Vorgefertigte Gebäude, sanitäre Anlagen usw.	865 212	2 602 827	+ 201 361	+ 8,4	265 047	727 526	+ 12 649	+ 1,8
82	Möbel und Teile, Bettenausstattungen usw.	168 861	465 800	+ 34 987	+ 8,1	574 867	1 611 056	+ 40 046	+ 2,5
83	Reiseartikel, Handtaschen usw.	3 004 196	9 368 364	+ 478 991	+ 5,4	50 740	133 429	- 6 488	- 4,6
84	Bekleidung und Bekleidungszubehör	710 605	2 150 366	+ 16 725	+ 0,8	1 009 366	3 135 029	- 77 845	- 2,4
85	Schuhe	908 316	2 631 526	+ 264 836	+ 11,2	202 143	582 737	- 1 625	- 0,3
87	Andere Maß-, Prüfinstrumente usw.	601 828	1 761 795	+ 50 980	+ 3,0	1 671 767	4 579 060	+ 375 647	+ 8,9
88	Fotografische Apparate usw.; Uhrmacherwaren	1 798 945	5 293 228	+ 258 581	+ 5,1	605 364	1 811 014	+ 61 739	+ 3,5
89	Verschiedene bearbeitete Waren	226 228	508 724	- 164 053	- 24,4	2 092 597	6 038 142	+ 341 034	+ 6,0
9	Waren und -verkehrsvorgänge, a.n. erfaßt²⁾	2 568 926	7 551 297	+ 839 367	+ 12,5	1 990 513	5 636 197	+ 503 874	+ 9,8
	darunter Gold (einschl. Goldmünzen)	226 228	508 724	- 164 053	- 24,4	128 191	334 536	- 5 154	- 1,5
	Insgesamt	56 477 603	163 124 100	+ 5 875 472	+ 3,7	63 235 222	183 902 182	+ 5 743 607	+ 3,2

¹⁾ Siehe auch die Veröffentlichungen „Foreign Trade according to the Standard International Trade Classification (SITC-Rev. 3) – Special Trade –“ sowie Tabelle 2.9 im Jahresbericht der Reihe 1.

²⁾ Der Außenhandel mit elektrischem Strom umfaßt die finanziellen Abrechnungen (einschl. einiger Sonderfälle). – ²⁾ Einschl. nicht aufgliederbares intrahandelsresultat; siehe auch Vorbemerkung S. 7, Abschnitt 4. – ³⁾ Ab 1996 einschl. Zuschätzung für Befreiungen (siehe S. 7).

Spezialhandel
6 Werte der Einfuhr und Ausfuhr nach Erdteilen und Ländern *))**
Ursprungs- und Bestimmungsländer

Ursprungs- bzw. Bestimmungsländ	Einfuhr						Ausfuhr					
	1996		1995		1996		1995		1996		1995	
	März	Januar/März	März	Januar/März	März	Januar/März	März	Januar/März	März	Januar/März	März	Januar/März
	1 000 DM		1 000 \$		1 000 \$		1 000 DM		1 000 \$		1 000 \$	
Europa	40 046 418	116 035 038	112 286 723	27 098 656	79 006 838	76 235 522	46 752 080	136 291 924	130 861 961	31 635 098	92 796 382	88 728 392
Frankreich	6 397 613	17 972 430	17 398 590	4 329 211	12 236 715	11 811 709	6 889 832	20 793 836	21 630 419	4 662 324	14 160 603	14 649 564
Belgien u. Luxemburg	3 753 740	10 364 789	10 514 249	2 540 132	7 056 383	7 148 603	3 894 747	11 554 282	12 135 000	2 635 530	7 867 731	8 236 892
Niederlande	4 855 996	13 794 541	12 935 629	3 286 031	9 392 567	8 777 112	4 662 432	13 731 037	13 080 389	3 155 016	9 350 144	8 873 433
Italien	4 344 075	13 217 929	13 077 362	2 939 596	9 001 381	8 866 087	5 054 498	14 850 327	13 756 070	3 420 255	10 111 654	9 317 045
Verein. Königreich	3 578 633	10 641 325	10 039 330	2 421 611	7 246 193	6 819 459	5 069 251	14 943 441	14 057 045	3 430 314	10 175 336	9 536 563
Irland	601 795	1 837 216	1 740 271	407 238	1 251 085	1 180 242	305 937	880 222	729 265	206 986	599 201	493 380
Dänemark	860 939	2 638 724	2 914 296	582 522	1 796 971	1 978 230	1 210 365	3 444 047	3 414 067	819 038	2 344 822	2 314 445
Griechenland	272 058	757 812	716 418	184 092	515 915	485 368	427 592	1 244 936	1 315 500	289 294	847 541	892 251
Portugal	724 452	1 958 213	1 627 293	490 231	1 333 018	1 104 920	686 904	1 929 508	1 580 123	464 771	1 313 498	1 071 758
Spanien	1 867 465	5 687 140	5 323 796	1 263 680	3 872 864	3 609 920	2 368 327	6 708 579	6 209 988	1 602 647	4 567 350	4 210 071
Schweden	1 141 966	3 403 549	3 182 746	772 725	2 317 483	2 162 786	1 570 104	4 576 458	4 422 958	1 062 475	3 116 110	2 995 809
Finnland	518 277	1 533 965	1 692 530	350 686	1 044 565	1 149 106	648 235	1 806 941	1 641 339	438 619	1 230 022	1 111 735
Österreich	1 896 303	5 932 621	5 264 499	1 284 527	4 040 611	3 577 013	3 450 809	10 329 719	9 579 259	2 335 085	7 033 796	6 490 259
Kanar. Inseln	28 719	82 037	59 040	19 436	55 843	40 051	28 198	72 548	92 921	19 063	49 294	63 386
Ceuta u. Melilla	15	51	3 948	10	34	2 683	2 862	7 479	7 368	1 937	5 087	5 032
Island	33 527	101 323	106 328	22 685	68 975	72 261	25 512	62 423	52 222	17 218	42 382	35 467
Svalbard	6	14	42	4	9	29	1	21	143	0	14	100
Norwegen	1 159 782	3 037 375	2 544 193	784 812	2 067 176	1 720 863	598 459	1 585 108	1 426 974	404 886	1 078 696	969 236
Liechtenstein	32 668	92 542	21 164	22 113	63 001	14 629	34 675	96 430	73 463	23 462	65 626	50 338
Schweiz	2 316 877	6 693 665	6 809 768	1 567 750	4 557 103	4 631 655	3 353 777	9 572 603	10 077 762	2 269 427	6 516 914	6 835 616
Färöer	1 880	4 373	6 330	1 271	2 973	4 362	958	713	271	421	656	486
Andorra	32	568	452	22	388	309	6 870	13 347	22 306	4 637	9 048	15 086
Gibraltar	295	4 766	253	199	3 257	170	868	1 841	7 615	586	1 243	4 997
Vatikanstadt	4	7	6	2	4	4	182	1 060	2 016	123	716	1 413
Malta	32 936	79 388	95 103	22 287	54 003	64 550	33 812	89 045	101 878	22 819	60 497	69 546
San Marino	1 398	3 897	593	945	2 647	400	2 252	10 221	3 149	1 527	6 968	2 121
Türkei	635 833	2 045 603	1 916 337	430 227	1 393 237	1 299 827	823 208	2 414 102	1 527 694	557 034	1 643 567	1 035 795
Estland	23 061	64 891	51 461	15 606	44 158	35 050	32 990	83 696	70 954	22 254	56 851	48 277
Lettland	38 639	120 041	161 118	26 145	81 750	110 127	49 173	131 080	128 423	33 212	89 065	87 259
Litauen	57 619	150 477	123 217	38 974	102 387	84 117	72 127	196 905	186 899	48 764	133 880	127 004
Polen	996 798	2 853 072	2 922 943	674 510	1 942 254	1 986 961	1 225 603	3 477 420	2 816 886	829 269	2 367 247	1 911 068
Tschechische Rep.	937 765	2 589 878	2 502 098	634 557	1 762 983	1 701 931	1 144 552	3 124 552	2 746 355	774 399	2 126 759	1 864 572
Slowakei	293 933	800 706	720 309	198 924	545 006	490 203	304 525	864 491	673 283	206 019	588 368	458 539
Ungarn	687 695	1 829 537	1 573 413	465 318	1 245 214	1 069 353	637 395	1 780 031	1 810 094	431 217	1 211 538	1 228 982
Rumänien	174 274	498 441	520 311	117 923	339 323	354 615	221 184	625 854	521 266	149 634	426 006	353 845
Bulgarien	74 860	204 266	173 693	50 636	139 018	118 248	87 407	277 085	243 626	59 074	188 525	164 996
Albanien	2 727	7 414	6 621	1 842	5 042	4 479	7 910	20 126	10 343	5 347	13 682	7 061
Ukraine	59 608	169 623	139 361	40 332	115 477	94 875	175 627	447 656	370 343	118 818	304 544	252 047
Weißrussland	30 455	112 053	170 389	20 610	76 369	115 187	75 087	223 148	267 685	50 777	151 845	181 523
Moldau	6 224	21 546	28 502	4 211	14 676	19 183	13 884	31 421	44 574	9 370	21 321	30 507
Rußland	1 059 800	3 232 700	3 581 788	717 166	2 201 510	2 425 740	850 648	2 394 779	2 299 661	575 561	1 630 267	1 560 622
Georgien	2 406	5 072	1 645	1 628	3 447	1 149	11 064	33 062	4 027	7 482	22 490	2 729
Armenien	151	1 133	8 160	101	770	5 776	4 234	12 434	12 434	897	2 876	8 688
Aserbaidshjan	419	2 043	3 338	281	1 387	2 267	7 701	35 851	14 452	5 212	24 436	9 929
Kasachstan	5 874	28 411	17 723	3 976	19 372	12 096	36 789	82 832	94 139	24 877	56 302	63 815
Turkmenistan	5 338	14 276	17 031	3 613	9 713	11 668	15 880	37 980	12 481	10 744	25 843	8 405
Usbekistan	21 586	60 876	145 122	14 607	41 442	99 091	76 235	184 489	130 584	51 572	125 507	88 960
Tadschikistan	718	1 348	5 857	486	917	4 035	2 753	9 238	13 013	1 861	6 290	8 854
Kirgisistan	20 993	28 164	7 122	14 206	19 106	4 831	3 616	14 408	14 080	2 437	9 797	9 822
Slowenien	316 509	861 997	922 158	214 131	586 695	627 283	255 279	707 930	730 998	172 657	481 726	495 508
Kroatien	119 994	352 326	365 226	81 198	239 867	247 996	196 560	531 727	520 855	132 949	361 765	354 218
Bosnien-Herzegowina	904	3 872	4 338	609	2 635	2 957	24 476	58 276	24 571	16 545	39 602	16 593
Serbien u. Montenegro	12 302	25 692	414	8 327	17 480	285	42 020	99 618	27 123	28 413	67 729	18 357
Mazedonien	36 482	109 320	122 799	24 694	74 439	83 671	30 151	93 516	124 666	20 393	63 605	84 388
Afrika	1 223 512	3 722 402	3 542 375	827 934	2 534 986	2 400 476	1 259 290	3 547 965	3 627 942	851 801	2 414 513	2 458 444
Marokko	84 785	291 997	279 249	57 373	198 926	189 327	98 924	262 301	251 029	66 894	178 405	170 200
Algerien	136 672	516 351	442 605	92 486	351 886	298 960	54 250	143 918	194 425	36 713	97 965	131 118
Tunesien	127 688	362 036	344 400	86 412	246 468	233 730	98 819	308 719	328 465	66 898	210 134	222 262
Libyen	234 999	668 008	563 358	159 023	458 832	380 688	75 383	207 365	172 448	50 932	141 124	116 791
Ägypten	36 000	111 048	157 287	24 371	75 636	107 251	194 063	540 398	469 067	131 271	367 756	318 359
Sudan	2 402	6 573	8 893	1 626	4 471	6 082	5 528	18 028	24 760	3 745	12 265	16 611
Mauretanien	5 912	9 199	4 309	4 001	6 247	2 941	2 232	7 351	9 342	1 513	5 004	6 320
Mali	1 076	2 373	3 367	729	1 611	2 323	3 548	10 374	5 580	2 402	7 066	3 697
Burkina Faso	30	112	153	19	74	105	2 303	5 323	4 390	1 559	3 617	2 984
Niger	9	17	378	6	10	247	969	3 276	2 208	657	2 235	1 472
Tschad	2 054	6 237	6 947	1 390	4 250	4 771	415	864	777	280	587	534
Kap Verde	7	13	165	5	9	108	488	1 513	3 642	325	1 020	2 484
Senegal	2 330	4 466	5 455	1 578	3 032	3 722	8 091	22 117	15 053	5 462	15 038	10 182
Gambia	1											

Spezialhandel
6 Werte der Einfuhr und Ausfuhr nach Erdteilen und Ländern *)**)
Ursprungs- und Bestimmungsländer

Ursprungs- bzw. Bestimmungsland	Einfuhr						Ausfuhr					
	1996		1995		1996		1995		1996		1995	
	März	Januar/März	März	Januar/März	März	Januar/März	März	Januar/März	März	Januar/März	März	Januar/März
	1 000 DM		1 000 \$		1 000 DM		1 000 \$		1 000 DM		1 000 \$	
Zentralafrik. Rep.	375	559	621	255	380	412	859	1 501	1 354	578	1 014	914
Äquatorialguinea	34	426	1 239	23	288	851	4	561	154	2	383	105
S. Tomé u. Príncipe	262	408	168	177	277	119	15	250	230	10	170	157
Gabun	3 768	28 235	3 631	2 548	19 238	2 441	1 979	7 694	8 824	1 332	5 220	5 976
Kongo	1 525	7 604	10 960	1 033	5 185	7 323	3 820	8 666	6 195	2 580	5 890	4 170
Zaire	3 611	17 298	23 696	2 446	11 791	16 053	6 217	22 700	16 780	4 198	15 447	11 325
Ruanda	3 777	10 004	4 053	2 557	6 809	2 784	834	2 242	4 578	563	1 515	3 049
Burundi	5 361	14 478	19 058	3 629	9 856	12 963	628	5 844	10 906	427	3 991	7 298
St. Helena	-	-	-	-	-	-	4	4	-	3	3	-
Angola	448	108 034	126 227	303	73 822	84 248	2 564	7 482	10 426	1 731	5 074	6 995
Äthiopien	16 984	46 795	58 874	11 492	31 846	39 995	7 919	27 514	37 427	5 339	18 700	25 078
Eritrea	27 800	27 996	2	18 812	18 945	2	792	5 772	4 875	537	3 949	3 276
Dschibuti	48	127	172	33	87	115	266	1 342	1 562	179	917	1 047
Somalia	-	2	31	-	2	21	275	329	1 642	184	221	1 111
Kenia	27 802	65 841	67 312	18 803	44 768	45 678	18 658	55 464	74 393	12 594	37 708	50 502
Uganda	8 755	20 462	32 990	5 926	13 920	22 301	6 637	14 070	9 001	4 488	9 561	6 095
Tansania	12 322	28 206	25 692	8 339	19 193	17 563	9 064	20 396	24 296	6 133	13 867	16 204
Seychellen	1 227	2 402	600	831	1 630	405	459	1 490	889	311	1 019	600
Brit. Geb. Ind. Oz.	416	1 320	3 373	282	900	2 204	22	64	28	15	44	19
Mosambik	1 664	4 177	566	1 125	2 838	383	3 340	10 359	5 782	2 256	7 049	3 944
Madagaskar	5 467	24 160	20 967	3 698	16 470	14 193	3 310	10 014	8 408	2 247	6 818	5 662
Réunion	194	847	1 392	131	574	931	11 670	28 025	16 592	7 884	19 033	11 287
Mauritius	9 403	33 390	29 786	6 358	22 749	20 297	8 303	23 295	32 434	5 597	15 824	22 038
Komoren	172	517	1 360	118	353	898	6	16	214	5	12	140
Mayotte	9	50	87	6	34	58	104	111	78	71	76	53
Sambia	3 063	10 327	9 039	2 073	7 033	5 995	6 504	22 690	7 573	4 397	15 459	5 164
Simbabwe	20 384	68 236	69 170	13 800	46 482	46 842	8 781	25 795	34 111	5 931	17 528	23 080
Malawi	3 690	22 512	25 303	2 496	15 358	17 139	3 030	9 247	11 738	2 050	6 296	7 861
Südafrika	218 690	655 131	655 800	147 970	446 146	447 433	458 052	1 275 402	1 469 328	309 926	868 198	996 884
Namibia	393	5 168	2 667	264	3 522	1 794	4 090	9 506	10 669	2 769	6 463	7 202
Botsuana	1 312	4 013	2 004	886	2 733	1 360	973	2 910	1 364	660	1 983	914
Swasiland	330	1 303	1 311	222	884	913	1 549	2 107	1 560	1 047	1 428	1 057
Lesotho	1 303	2 785	2 037	883	1 894	1 365	1 003	6 532	6 018	677	4 455	4 138
Amerika	5 831 042	16 489 767	16 333 090	3 945 530	11 225 276	11 080 462	6 611 253	18 828 638	19 553 084	4 473 411	12 817 304	13 264 392
Verein. Staaten	4 265 272	11 902 839	11 574 559	2 886 074	8 102 433	7 850 090	4 810 162	13 681 998	13 599 348	3 254 978	9 314 611	9 226 136
Kanada	457 964	1 344 405	1 334 191	309 855	915 266	905 876	373 006	1 024 205	1 062 142	252 386	697 097	721 418
Grönland	222	1 023	1 202	150	697	806	180	362	227	120	244	149
St. Pierre, Miquelon	28	218	101	19	149	67	23	128	473	15	85	325
Mexiko	84 243	242 270	181 035	56 990	164 912	123 069	321 980	939 200	960 164	217 877	639 381	649 271
Bermuda	212	1 096	154	143	745	104	402	1 204	7 327	267	816	4 903
Guatemala	20 152	49 523	61 294	13 633	33 674	41 842	13 675	38 155	42 850	9 229	25 915	28 902
Belize	294	529	427	197	357	288	323	501	158	218	338	103
Honduras	26 370	54 357	54 725	17 848	36 962	37 425	2 833	8 803	14 619	1 905	5 976	9 927
El Salvador	28 183	61 684	82 311	19 069	41 939	56 001	9 449	22 548	26 680	6 394	15 315	18 025
Nicaragua	17 900	31 350	18 700	12 116	21 301	12 780	1 129	4 942	4 364	759	3 360	2 954
Costa Rica	48 892	115 305	109 183	33 089	78 464	73 635	13 570	34 896	33 337	9 160	23 687	22 508
Panama	28 116	91 005	94 024	19 026	61 965	63 987	10 815	28 855	40 810	7 307	19 601	27 435
Anguilla	23	48	22	15	32	16	4	7	40	3	5	27
Kuba	3 128	8 676	13 925	2 116	5 905	9 578	8 817	21 603	21 754	5 956	14 685	14 819
St. Christoph - Nevis	-	4	62	-	3	42	6	14	73	4	10	50
Haiti	785	2 425	3 709	533	1 651	2 489	1 812	6 119	6 588	1 217	4 155	4 490
Bahamas	406	831	8 209	275	565	5 679	813	3 706	2 586	546	2 517	1 773
Turks-, Caicosinseln	1	17	36	1	12	24	-	40	122	-	28	81
Dominik. Republik	12 596	45 416	31 990	8 522	30 927	21 602	8 466	22 777	19 712	5 721	15 481	13 290
Am. Jungfernseln	1	16	46	1	10	30	78	475	781	53	325	523
Guadeloupe	98	1 135	141	66	772	94	4 997	16 841	11 707	3 381	11 440	7 915
Antigua u. Barbuda	33	34	7	22	22	5	197	596	833	132	406	567
Dominica	14	19	139	10	12	99	44	512	2 632	29	347	1 795
Martinique	3 301	8 849	4 518	2 234	6 021	3 037	5 450	16 307	15 354	3 672	11 059	10 387
Kaimaninseln	-	2	1	-	2	1	1 995	3 206	194	1 348	2 176	133
Jamaika	10 272	34 686	19 044	6 952	23 613	13 213	2 610	6 895	8 123	1 763	4 679	5 475
St. Lucia	1 523	1 833	549	1 030	1 241	379	194	897	890	130	609	606
St. Vincent	657	3 370	30	444	2 293	20	164	1 223	678	113	835	460
Brit. Jungfernseln	-	82	-	-	56	-	89	204	46	59	140	32
Barbados	205	584	555	137	395	379	2 196	5 059	4 240	1 490	3 447	2 831
Montserrat	-	1	-	-	1	-	18	29	64	12	20	44
Trinidad u. Tobago	527	3 885	33 714	359	2 657	22 520	2 730	11 662	25 540	1 848	7 934	17 247
Grenada	303	855	1 031	205	582	701	19	172	561	14	115	389
Aruba	-	-	1	-	-	1	484	1 330	1 066	324	903	720
Niederl. Antillen	2 056	11 181	3 890	1 391	7 620	2 756	2 900	7 081	7 650	1 956	4 795	5 176
Kolumbien	127 730	340 637	442 998	86 429	231 897	299 935	93 088	281 919	234 618	62 967	191 909	159 217
Venezuela	21 200	101 792	186 060	14 348	69 389	125 654	53 476	169 753	412 400	36 167	115 572	273 277
Guyana	4 161	10 317	16 337	2 816	7 018	10 944	1 608	3 662	1 188	1 085	2 483	799
Suriname	2 994	12 470	5 313	2 025	8 491	3 705	831	4 031	3 407	557	2 735	2 298
Franz.-Guyana	851	1 563	509	577	1 064	343	25 850	167 568	11 007	17 495	114 310	7 678
Ecuador	31 665	107 117	126 270	21 428	72 921	85 807	19 335	54 771	70 569	13 086	37 240	47 834
Peru	48 154	124 889	115 348	32 582	84 981	77 679	35 476	87 558	85 609	23 978	59 515	58 024
Brasilien	332 608	1 104 956	1 151 569	225 054	752 650	782 104	523 016	1 356 985	1 962 336	353 889	923 412	1 340 151
Chile	118 820	300 266	308 142	80 402	204 271	209 698	77 257	260 764	242 161	52 245	177 544	163 573

Fußnoten siehe S. 39.

Spezialhandel
6 Werte der Einfuhr und Ausfuhr nach Erdteilen und Ländern *))**
Ursprungs- und Bestimmungsländer

Ursprungs- bzw. Bestimmungsland	Einfuhr						Ausfuhr							
	1996		1995		1996		1996		1995		1996		1995	
	März	Januar/März	März	Januar/März	März	Januar/März	März	Januar/März	März	Januar/März	März	Januar/März	März	Januar/März
	1 000 DM			1 000 \$			1 000 DM			1 000 \$				
Bolivien	8 370	14 260	22 203	5 662	9 689	14 923	6 156	18 392	15 707	4 158	12 508	10 640		
Paraguay	1 591	3 961	3 024	1 077	2 699	2 032	6 032	19 179	26 779	4 069	13 010	18 280		
Uruguay	14 064	37 773	41 140	9 523	25 712	27 904	9 517	28 010	38 288	6 442	19 058	25 880		
Argentinien	105 057	310 193	280 607	71 078	211 224	191 068	157 913	463 427	525 243	106 840	315 424	355 830		
Falklandinseln	10	20	45	7	14	31	68	68	39	47	47	25		
Asien	9 089 346	26 076 768	24 355 019	6 150 191	17 753 536	16 519 304	7 962 486	23 436 150	22 454 308	5 387 534	15 955 212	15 227 627		
Zypern	9 770	24 966	28 486	6 607	16 992	19 489	42 373	128 374	195 847	28 641	87 286	132 644		
Libanon	1 752	5 345	5 488	1 181	3 629	3 718	58 045	184 345	188 662	39 246	125 444	127 529		
Syrien	80 659	189 786	147 532	54 583	129 116	98 259	42 889	138 923	176 537	29 018	94 600	118 924		
Irak	13	44	185	8	30	123	279	4 306	1 683	187	2 939	1 106		
Iran	82 873	280 399	359 003	56 064	191 028	243 838	163 668	500 204	573 186	110 729	340 626	389 618		
Israel	166 188	478 099	405 381	112 446	325 466	275 469	310 150	907 617	923 922	209 810	617 812	626 766		
Autonomiegebiet	213	214	97	144	144	65	102	917	873	69	628	584		
Jordanien	939	2 454	3 578	633	1 662	2 409	33 601	100 667	103 170	22 711	68 478	69 909		
Saudi-Arabien	95 315	236 633	310 298	64 492	161 032	211 631	314 208	902 413	1 017 825	212 584	614 402	690 062		
Kuwait	16 964	35 553	42 898	11 490	24 186	29 129	46 130	144 337	193 769	31 202	98 216	130 996		
Bahrain	2 818	12 045	15 752	1 906	8 215	10 703	14 056	45 369	52 382	9 515	30 843	35 466		
Katar	127	847	1 855	86	576	1 240	19 423	66 231	79 846	13 128	45 086	54 039		
Ver. Arab. Emirate	17 420	51 635	62 908	11 784	35 146	42 882	169 699	473 786	600 974	114 783	322 447	407 985		
Oman	460	3 825	1 309	311	2 611	890	15 769	65 513	63 293	10 666	44 619	42 763		
Jemen	79	142	165	53	95	115	13 424	27 906	24 502	9 079	18 941	16 546		
Afghanistan	747	3 099	4 147	505	2 112	2 795	1 249	4 129	7 274	839	2 798	4 858		
Pakistan	79 379	233 311	244 865	53 710	158 846	165 458	94 474	262 142	229 176	63 935	178 462	155 611		
Indien	364 458	993 411	983 145	246 599	676 147	667 085	442 673	1 317 375	1 043 560	299 513	896 894	708 705		
Bangladesch	63 899	168 888	128 206	43 240	114 951	87 311	10 671	52 013	57 704	7 218	35 454	39 168		
Malediven	1 277	3 394	2 125	864	2 310	1 452	764	1 425	1 422	622	970	956		
Sri Lanka	42 032	120 584	115 447	28 437	82 084	78 228	31 105	61 630	64 976	21 042	41 839	43 879		
Nepal	14 548	48 506	58 460	9 843	33 038	39 416	4 636	10 257	16 121	3 130	6 967	11 026		
Bhutan	37	156	29	25	105	20	49	366	449	33	250	300		
Myanmar	2 054	8 298	9 058	1 390	5 658	6 173	8 149	19 574	10 896	5 510	13 297	7 491		
Thailand	290 187	856 288	803 633	196 348	582 940	544 431	352 801	1 224 861	1 093 450	238 731	834 276	739 420		
Laos	2 305	5 855	9 605	1 561	3 966	6 501	678	1 098	1 717	452	735	1 165		
Vietnam	80 486	266 720	248 576	54 442	181 616	167 512	45 867	117 748	75 982	31 021	80 092	51 388		
Kambodscha	3 556	13 284	3 310	2 408	9 054	2 255	2 059	3 079	1 325	1 393	2 087	886		
Indonesien	275 216	802 563	718 164	186 212	546 429	486 231	250 167	785 646	866 084	169 268	534 976	587 024		
Malaysia	385 884	1 145 724	1 038 839	261 110	780 185	703 401	287 002	869 193	985 332	194 176	591 817	669 434		
Brunei	-	1 730	232	-	1 181	154	26 568	47 668	44 470	17 973	32 373	29 897		
Singapur	400 082	1 135 984	1 089 791	270 718	773 433	740 376	495 062	1 385 254	1 169 477	334 988	942 912	795 312		
Philippinen	222 686	482 915	386 489	150 674	328 413	261 777	174 278	469 261	341 281	117 911	319 341	232 078		
Mongolei	132	963	1 551	90	655	1 028	10 445	16 905	6 831	7 069	11 458	4 637		
China	1 425 867	4 515 368	3 826 712	964 822	3 075 088	2 586 994	712 448	2 151 694	2 355 140	482 113	1 465 050	1 600 087		
Nordkorea	4 169	14 153	11 394	2 818	9 633	7 676	1 857	12 382	14 642	1 250	8 440	9 775		
Südkorea	627 398	1 806 500	1 657 182	424 531	1 229 954	1 128 846	797 913	2 492 360	2 056 454	539 934	1 697 261	1 394 786		
Japan	3 287 920	8 984 487	8 735 254	2 224 805	6 115 994	5 934 890	1 877 790	5 314 215	4 558 735	1 270 691	3 617 836	3 087 323		
Taiwan	756 959	2 140 825	1 843 749	512 171	1 457 468	1 250 944	527 676	1 634 343	1 896 196	357 009	1 112 813	1 284 906		
Hongkong	258 336	917 981	966 673	174 764	625 253	652 145	561 664	1 486 681	1 349 205	380 025	1 011 764	915 781		
Macau	24 122	83 794	83 448	16 316	57 075	56 245	625	3 943	9 938	420	2 683	6 797		
Australien und Ozeanien	232 879	635 357	703 150	157 573	432 485	477 359	488 497	1 339 833	1 416 362	330 445	911 859	961 309		
Australien	134 974	392 280	493 911	91 327	267 054	334 913	413 048	1 139 101	1 230 742	279 450	775 290	835 453		
Papua-Neuguinea	48 587	108 846	61 345	32 876	74 077	41 462	1 092	2 711	2 889	734	1 838	1 963		
Austral.-Ozeanien	1	125	19	1	86	14	181	405	882	124	278	605		
Nauru	117	118	19	79	80	14	48	191	72	32	131	50		
Neuseeland	48 037	123 665	120 222	32 504	84 153	82 157	65 190	172 782	165 034	44 077	117 514	111 883		
Salomonen	80	182	402	54	121	276	44	124	161	30	83	109		
Tuvalu	7	7	19	5	5	13	26	35	37	17	23	26		
Neukaledonien	691	5 204	22 191	467	3 545	15 115	2 304	8 124	5 275	1 545	5 513	3 547		
Am.-Ozeanien	64	520	130	43	353	93	595	2 464	2 149	401	1 678	1 457		
Wallis und Futuna	-	-	-	-	-	-	-	-	-	-	-	-		
Kiribati	38	39	1	25	25	1	-	45	37	-	31	24		
Pitcairn	-	-	-	-	-	-	-	-	-	-	-	-		
Neuseel.-Ozeanien	26	137	102	18	94	68	1 320	2 289	1 342	894	1 556	930		
Fidschi	227	843	1 135	153	573	769	1 110	2 770	1 686	752	1 883	1 140		
Vanuatu	-	1 593	1 493	-	1 089	1 023	-	47	30	-	31	22		
Tonga	1	214	110	1	146	77	97	116	25	65	77	17		
Westsamoa	-	714	113	-	489	79	215	1 114	383	142	756	260		
Nördl. Marianen	4	5	24	3	4	16	-	3	4	-	2	3		
Franz.-Polynesien	5	841	1 842	4	576	1 221	2 665	6 965	5 227	1 803	4 737	3 562		
Mikronesien	-	2	-	-	1	-	3	11	2	2	8	1		
Marshall-Inseln	10	10	-	6	6	-	559	633	188	377	428	127		
Palau	-	-	-	-	-	-	-	-	8	-	-	5		
Polargebiete	10	12	72	7	8	48	-	3	189	-	2	125		
Verschiedenes	54 406	164 768	20 271	36 817	112 197	19 418	161 816	457 572	244 918	109 301	311 326	165 509		
Schiffsbed. usw.	4 124	22 127	27 795	2 791	15 094	19 106	65 713	182 405	197 768	44 461	124 134	133 942		
Nicht ermitt. Ldr. u. Gebiete	50 282	142 641	476	34 026	97 103	312	96 903	275 167	47 150	64 840	187 192	31 567		
Insgesamt	56 477 803	163 124 100	157 248 628	38 216 701	111 065 318	106 732 541	63 235 222	183 902 182	178 158 575	42 787 590	125 206 596	120 805 673		

Fußnoten siehe S. 39.

Spezialhandel
7 Entwicklung der Werte nach Ländergruppen *)
Ursprungs- und Bestimmungsländer
1 000 DM

Jahr Monat	Insgesamt	EU-Länder ¹⁾	EFTA-Länder	NAFTA-Länder	ASEAN-Länder ²⁾	Andere Länder
Einfuhr						
1994 ³⁾	616 955 365	343 376 325	37 344 402	49 929 839	17 355 729	168 949 070
1995 ³⁾	634 271 424	346 710 326	39 497 394	51 208 415	17 184 665	179 670 624
Jan./März 1995 ³⁾	157 248 628	86 427 009	9 481 495	13 089 785	4 285 724	43 964 615
Jan./März 1996 ^{3) 4)}	163 124 100	89 740 254	9 924 919	13 489 514	4 691 924	45 277 489
1995 ³⁾						
März	58 961 629	32 569 997	3 637 969	4 801 686	1 536 407	16 415 570
April	49 386 292	27 770 145	2 950 746	3 845 712	1 230 946	13 588 743
Mai	53 741 563	29 562 561	3 519 540	4 481 476	1 360 847	14 817 139
Juni	54 475 483	30 520 636	3 369 245	4 124 031	1 464 560	14 997 011
Juli	51 444 121	28 333 454	3 212 758	3 846 552	1 224 956	14 826 401
August	48 131 544	25 078 122	2 806 087	3 958 416	1 437 792	14 851 127
September	53 892 021	29 255 513	3 288 215	4 148 374	1 560 898	15 639 021
Oktober	56 058 758	30 433 711	3 588 777	4 589 309	1 518 125	15 928 836
November	55 291 401	29 311 808	3 830 552	4 541 692	1 591 166	16 016 183
Dezember	54 601 613	30 017 367	3 449 979	4 583 068	1 509 651	15 041 548
1996 ^{3) 4)}						
Januar	54 326 464	30 943 878	2 958 790	4 113 811	1 540 454	14 769 531
Februar	52 320 033	27 981 064	3 423 269	4 568 234	1 496 929	14 850 537
März	56 477 603	30 815 312	3 542 860	4 807 469	1 654 541	15 657 421
Ausfuhr						
1994 ³⁾	690 572 701	400 595 964	43 261 545	63 054 324	17 682 244	165 978 624
1995 ³⁾	727 732 163	415 119 592	46 399 796	62 117 519	20 556 785	183 538 471
Jan./März 1995 ³⁾	178 158 575	103 551 422	11 630 564	15 621 654	4 576 076	42 778 859
Jan./März 1996 ^{3) 4)}	183 902 182	106 793 333	11 316 585	15 645 403	4 899 631	45 247 230
1995 ³⁾						
März	65 014 543	37 336 172	4 286 581	5 767 547	1 725 200	15 899 043
April	56 583 894	33 168 812	3 817 111	4 847 716	1 372 265	13 377 990
Mai	62 344 706	35 192 063	4 044 090	5 634 646	1 781 894	15 692 013
Juni	63 469 825	37 556 053	3 823 416	5 147 478	1 723 096	15 219 782
Juli	57 632 184	32 192 671	3 692 869	4 928 090	1 720 191	15 098 363
August	55 702 098	30 611 729	3 605 068	4 584 863	1 781 914	15 118 524
September	62 024 124	36 896 678	3 971 733	4 958 056	1 709 219	14 488 438
Oktober	64 570 932	37 069 310	3 918 439	5 369 061	1 905 571	16 308 551
November	65 531 144	35 493 025	4 080 049	5 838 667	1 998 090	18 121 313
Dezember	61 714 681	33 387 829	3 816 457	5 187 288	1 988 469	17 334 638
1996 ^{3) 4)}						
Januar	59 537 694	35 824 732	3 369 397	4 711 670	1 540 818	14 091 077
Februar	61 129 266	34 729 568	3 934 764	5 428 585	1 727 068	15 309 281
März	63 235 222	36 239 033	4 012 424	5 505 148	1 631 745	15 846 872
Einfuhrüberschuß (-), Ausfuhrüberschuß (+)						
1994 ³⁾	+ 73 617 336	+ 57 219 639	+ 5 917 143	+ 13 124 485	+ 326 515	- 2 970 446
1995 ³⁾	+ 93 460 739	+ 68 409 266	+ 6 902 402	+ 10 909 104	+ 3 372 120	+ 3 867 847
Jan./März 1995 ³⁾	+ 20 909 947	+ 17 124 413	+ 2 149 069	+ 2 531 869	+ 290 352	- 1 185 756
Jan./März 1996 ^{3) 4)}	+ 20 778 082	+ 17 053 079	+ 1 391 666	+ 2 155 889	+ 207 707	- 30 259
1995 ³⁾						
März	+ 6 052 914	+ 4 766 175	+ 648 612	+ 965 861	+ 188 793	- 516 527
April	+ 7 197 602	+ 5 398 667	+ 866 365	+ 1 002 004	+ 141 319	- 210 753
Mai	+ 8 603 143	+ 5 629 502	+ 524 550	+ 1 153 170	+ 421 047	+ 874 874
Juni	+ 8 994 342	+ 7 035 417	+ 454 171	+ 1 023 447	+ 258 536	+ 222 771
Juli	+ 6 188 063	+ 3 859 217	+ 480 111	+ 1 081 538	+ 495 235	+ 271 962
August	+ 7 570 554	+ 5 533 607	+ 798 981	+ 626 447	+ 344 122	+ 267 397
September	+ 8 132 103	+ 7 641 165	+ 683 518	+ 809 682	+ 148 321	- 1 150 583
Oktober	+ 8 512 174	+ 6 635 599	+ 329 662	+ 779 752	+ 387 446	+ 379 715
November	+ 10 239 743	+ 6 181 217	+ 249 497	+ 1 296 975	+ 406 924	+ 2 105 130
Dezember	+ 7 113 068	+ 3 370 462	+ 366 478	+ 604 220	+ 478 818	+ 2 293 090
1996 ^{3) 4)}						
Januar	+ 5 211 230	+ 4 880 854	+ 410 607	+ 597 859	+ 364	- 678 454
Februar	+ 8 809 233	+ 6 748 504	+ 511 495	+ 860 351	+ 230 139	+ 458 744
März	+ 6 757 619	+ 5 423 721	+ 469 564	+ 697 679	- 22 796	+ 189 451

*) Siehe Anhang, aus dem zu ersehen ist, welche Länder zu den einzelnen Ländergruppen gezählt werden.

1) Einschl. Schweden, Finnland und Österreich, die seit dem 1.1.95 Vollmitglied der EU sind. - 2) Einschl. Vietnam. - 3) Einschl. nicht aufgliederbares Intrahandelsergebnis; siehe auch Vorbemerkung S. 7, Abschnitt 4. - 4) Ab 1996 einschl. Zuschätzung für Befreiungen (siehe S. 7).

Spezialhandel
8 Werte nach Ländergruppen und ausgewählten Ländern *)

Ländergruppe 1) Ursprungs- bzw. Bestimmungsland	1996	1995	1996		1995		Zu- (+) bzw. Abnahme (-) gegenüber Vorjahr				
	März		Januar/März				März		Januar/März		
	1 000 DM		%		1 000 DM		%		1 000 DM		%
Einfuhr											
Europa	40 046 418	42 493 825	116 035 038	71,1	112 286 723	71,4	- 2 447 407	- 5,8	+ 3 748 315	+ 3,3	
dar.: EU-Länder	30 815 312	32 569 997	89 740 254	55,0	86 427 009	55,0	- 1 754 685	- 5,4	+ 3 313 245	+ 3,8	
Frankreich	6 397 613	6 575 528	17 972 430	11,0	17 398 590	11,1	- 177 915	- 2,7	+ 573 840	+ 3,3	
Belgien u. Luxemburg	3 753 740	4 141 907	10 364 789	6,4	10 514 249	6,7	- 388 167	- 9,4	- 149 460	- 1,4	
Niederlande	4 855 996	4 879 635	13 794 541	8,5	12 935 629	8,2	- 23 639	- 0,5	+ 858 912	+ 6,6	
Italien	4 344 075	4 711 978	13 217 929	8,1	13 077 362	8,3	- 367 903	- 7,8	+ 140 567	+ 1,1	
Verein. Königreich	3 578 633	3 871 246	10 641 325	6,5	10 039 330	6,4	- 292 613	- 7,6	+ 601 995	+ 6,0	
Irland	601 795	624 009	1 837 216	1,1	1 740 271	1,1	- 22 214	- 3,6	+ 96 945	+ 5,6	
Dänemark	860 939	1 087 606	2 638 724	1,6	2 914 296	1,9	- 226 667	- 20,8	- 275 572	- 9,5	
Griechenland	272 058	249 391	757 812	0,5	716 418	0,5	+ 22 667	+ 9,1	+ 41 394	+ 5,8	
Portugal	724 452	612 081	1 958 213	1,2	1 627 293	1,0	+ 112 371	+ 18,4	+ 330 920	+ 20,3	
Spanien	1 867 465	1 898 936	5 687 140	3,5	5 323 796	3,4	- 31 471	- 1,7	+ 363 344	+ 6,8	
Schweden	1 141 966	1 249 144	3 403 549	2,1	3 182 746	2,0	- 107 178	- 8,6	+ 220 803	+ 6,9	
Finnland	518 277	649 501	1 533 965	0,9	1 692 530	1,1	- 131 224	- 20,2	- 158 565	- 9,4	
Österreich	1 898 303	2 019 035	5 932 621	3,6	5 264 499	3,3	- 120 732	- 6,0	+ 668 122	+ 12,7	
EFTA-Länder	3 542 860	3 637 969	9 924 919	6,1	9 481 495	6,0	- 95 109	- 2,6	+ 443 424	+ 4,7	
Island	33 527	41 731	101 323	0,1	106 328	0,1	- 8 204	- 19,7	- 5 005	- 4,7	
Svalbard	6	8	14	0,0	42	0,0	- 2	- 25,0	- 28	- 66,7	
Norwegen	1 159 782	848 682	3 037 375	1,9	2 544 193	1,6	+ 311 100	+ 36,7	+ 493 182	+ 19,4	
Liechtenstein	32 668	12 610	92 542	0,1	21 164	0,0	+ 20 058	+ 159,1	+ 71 378	+ 337,3	
Schweiz	2 316 877	2 734 938	6 693 665	4,1	6 809 768	4,3	- 418 061	- 15,3	- 116 103	- 1,7	
Rußland	1 059 800	1 245 434	3 232 700	2,0	3 581 788	2,3	- 185 634	- 14,9	- 349 088	- 9,7	
Afrika	1 223 512	1 260 236	3 722 402	2,3	3 542 375	2,3	- 36 724	- 2,9	+ 180 027	+ 5,1	
Amerika	5 831 042	5 997 733	16 489 767	10,1	16 333 090	10,4	- 166 691	- 2,8	+ 158 877	+ 1,0	
dar.: NAFTA-Länder	4 807 469	4 801 686	13 489 514	8,3	13 089 785	8,3	+ 5 783	+ 0,1	+ 399 729	+ 3,1	
Asien	9 069 346	8 937 359	26 076 768	16,0	24 355 019	15,5	+ 151 987	+ 1,7	+ 1 721 740	+ 7,1	
dar.: ASEAN-Länder 2)	1 654 541	1 536 407	4 691 924	2,9	4 285 724	2,7	+ 118 134	+ 7,7	+ 406 200	+ 9,5	
China	1 425 867	1 243 848	4 515 368	2,8	3 826 712	2,4	+ 182 019	+ 14,6	+ 688 656	+ 18,0	
Japan	3 287 920	3 376 344	8 984 487	5,5	8 735 254	5,6	- 88 424	- 2,6	+ 249 233	+ 2,9	
Australien und Ozeanien	232 869	257 701	635 345	0,4	703 078	0,4	- 24 832	- 9,6	- 67 733	- 9,6	
dar.: Australien	134 974	174 498	392 280	0,2	493 911	0,3	- 39 524	- 22,7	- 101 631	- 20,6	
Insgesamt	56 477 603	58 961 629	163 124 100	100	157 248 626	100	- 2 484 026	- 4,2	+ 5 875 472	+ 3,7	
Ausfuhr											
Europa	46 752 080	47 602 518	136 291 924	74,1	130 861 961	73,5	- 850 438	- 1,8	+ 5 429 963	+ 4,1	
dar.: EU-Länder	36 239 033	37 336 172	106 793 333	58,1	103 551 422	58,1	- 1 097 139	- 2,9	+ 3 241 911	+ 3,1	
Frankreich	6 889 832	7 578 553	20 793 836	11,3	21 630 419	12,1	- 688 721	- 9,1	- 836 583	- 3,9	
Belgien u. Luxemburg	3 894 747	4 572 961	11 554 282	6,3	12 135 000	6,8	- 678 214	- 14,8	- 580 718	- 4,8	
Niederlande	4 862 432	4 859 366	13 731 037	7,5	13 080 389	7,3	- 196 934	- 4,1	+ 650 648	+ 5,0	
Italien	5 054 498	4 771 652	14 850 327	8,1	13 756 070	7,7	+ 262 846	+ 5,9	+ 1 094 257	+ 8,0	
Verein. Königreich	5 069 251	5 186 459	14 943 441	8,1	14 057 045	7,9	- 117 208	- 2,3	+ 886 396	+ 6,3	
Irland	305 937	240 396	880 222	0,5	729 265	0,4	+ 65 541	+ 27,3	+ 150 957	+ 20,7	
Dänemark	1 210 365	1 234 381	3 444 047	1,9	3 414 067	1,9	- 24 016	- 1,9	+ 29 980	+ 0,9	
Griechenland	427 592	486 181	1 244 936	0,7	1 315 500	0,7	- 58 589	- 12,1	- 70 564	- 5,4	
Portugal	686 304	579 078	1 929 508	1,0	1 580 123	0,9	+ 107 826	+ 18,6	+ 349 385	+ 22,1	
Spanien	2 368 327	2 244 777	6 708 579	3,6	6 209 988	3,5	+ 123 550	+ 5,5	+ 498 591	+ 8,0	
Schweden	1 570 104	1 575 360	4 576 458	2,5	4 422 958	2,5	- 5 256	- 0,3	+ 153 500	+ 3,5	
Finnland	648 235	578 607	1 806 941	1,0	1 641 339	0,9	+ 69 628	+ 12,0	+ 165 602	+ 10,2	
Österreich	3 450 809	3 428 401	10 329 719	5,6	9 579 259	5,4	+ 22 408	+ 0,7	+ 750 460	+ 7,8	
EFTA-Länder	4 012 424	4 286 581	11 316 585	6,2	11 630 564	6,5	- 274 157	- 6,4	- 313 979	- 2,7	
Island	25 512	21 185	62 423	0,0	52 222	0,0	+ 4 327	+ 20,4	+ 10 201	+ 19,5	
Svalbard	1	110	21	0,0	143	0,0	- 109	- 99,1	- 122	- 85,3	
Norwegen	598 459	549 091	1 585 108	0,9	1 426 974	0,8	+ 49 368	+ 9,0	+ 158 134	+ 11,1	
Liechtenstein	34 675	35 656	96 430	0,1	73 463	0,0	- 981	- 2,8	+ 22 967	+ 31,3	
Schweiz	3 353 777	3 680 539	9 572 603	5,2	10 077 762	5,7	- 326 762	- 8,9	- 505 159	- 5,0	
Rußland	850 648	864 656	2 394 779	1,3	2 299 661	1,3	- 14 008	- 1,6	+ 95 118	+ 4,1	
Afrika	1 259 290	1 305 744	3 547 965	1,9	3 627 942	2,0	- 46 454	- 3,6	- 79 977	- 2,2	
Amerika	6 611 253	7 270 124	18 828 638	10,2	19 553 084	11,0	- 658 871	- 9,1	- 724 446	- 3,7	
dar.: NAFTA-Länder	5 505 148	5 767 547	15 645 403	8,5	15 621 654	8,8	- 262 399	- 4,5	+ 23 749	+ 0,2	
Asien	7 962 486	8 218 785	23 436 150	12,7	22 454 306	12,6	- 256 299	- 3,1	+ 981 842	+ 4,4	
dar.: ASEAN-Länder 2)	1 631 745	1 725 200	4 899 631	2,7	4 576 076	2,6	- 93 455	- 5,4	+ 323 555	+ 7,1	
China	712 448	915 796	2 151 694	1,2	2 355 140	1,3	- 203 348	- 22,2	- 203 446	- 8,6	
Japan	1 877 790	1 569 791	5 314 215	2,9	4 558 735	2,6	+ 307 999	+ 19,6	+ 755 480	+ 16,6	
Australien und Ozeanien	488 497	538 851	1 339 930	0,7	1 418 173	0,8	- 50 354	- 9,3	- 76 243	- 5,4	
dar.: Australien	413 048	469 458	1 139 101	0,6	1 230 742	0,7	- 56 410	- 12,0	- 91 641	- 7,4	
Insgesamt	83 235 222	85 014 543	239 902 182	100	229 158 575	100	- 1 779 321	- 2,7	+ 5 743 607	+ 3,2	

*) Einschl. nicht aufgliederbares Intrahandelsergebnis; siehe auch Vorbemerkung S.7, Abschnitt 4. – Ab 1996 einschl. Zuschätzung für Befreiungen (siehe S. 7).
1) Siehe Anhang, aus dem zu ersehen ist, welche Länder zu den einzelnen Ländergruppen gezählt werden. – 2) Einschl. Vietnam.

9 Monatliche Entwicklung der Werte der Warengruppen der Ernährungswirtschaft

Jahr**) Monat Warengruppe	Deutschland	Baden- Württemberg	Bayern	Berlin	Brandenburg	Bremen	Hamburg	Hessen	Mecklenburg- Vorpommern	Mill.
1990		111 838	100 392			12 427	12 042	44 580		
1991	665 813	110 564	97 765	14 072	2 377	13 306	12 941	43 731		1 602
1992	671 203	112 629	101 098	12 034	2 604	13 721	12 548	44 986		2 585
1993	628 387	107 537	97 224	11 390	2 502	11 393	12 761	45 138		2 885
1994 3)	690 573	118 042	106 354	12 124	2 820	14 852	13 306	47 296		2 594
1995 3)	727 732	124 006	111 641	11 939	3 542	13 602	16 070	47 887		2 557
1994 3)										
März	61 053	10 482	9 445	995	196	1 143	1 246	4 444		269
April	55 537	9 370	8 284	1 013	232	1 290	964	3 901		372
Mai	58 873	10 263	8 885	1 074	270	877	1 106	4 054		172
Juni	61 862	10 547	10 517	973	245	1 205	1 229	4 375		185
Juli	54 072	9 195	8 797	1 031	221	1 132	957	3 713		287
August	55 423	8 864	7 826	1 028	256	1 725	1 168	3 617		173
September	58 279	9 960	8 675	1 014	240	1 066	1 021	4 024		159
Oktober	59 359	10 496	9 232	1 059	229	1 358	1 036	4 017		180
November	60 759	10 809	9 622	1 076	239	1 323	1 145	4 021		278
Dezember	63 327	11 123	9 980	1 063	290	1 276	1 490	4 405		138
1995 3)										
Januar	56 078	9 560	8 541	1 012	237	1 154	1 072	3 774		149
Februar	57 066	9 576	8 920	978	280	1 155	1 174	3 775		197
März	65 015	10 772	10 021	1 061	291	1 290	968	4 465		192
April	56 584	9 266	8 534	977	263	994	1 683	3 876		140
Mai	62 345	10 651	9 748	917	276	1 319	1 083	4 093		190
Juni	63 470	10 727	9 697	1 006	305	1 182	1 331	4 137		204
Juli	57 632	9 867	9 417	991	319	915	1 175	3 676		250
August	55 702	9 577	8 053	932	251	1 058	1 070	3 307		240
September	62 024	10 228	9 548	1 051	365	1 059	1 128	4 199		316
Oktober	64 571	11 319	9 662	1 021	284	1 259	1 798	4 180		247
November	65 531	11 502	10 257	1 105	327	1 135	1 965	4 412		282
Dezember	61 715	10 961	9 242	889	343	1 083	1 622	3 991		151
1996 3) 4)										
Januar	59 538	10 168	8 849	1 006	353	1 078	1 516	3 807		160
Februar	61 129	10 485	9 625	1 024	303	851	1 581	4 005		124
März	63 235	11 012	10 362	946	321	882	1 376	4 160		133
darunter:										
Ernährungswirtschaft	3 184	181	613	95	27	121	258	98		57
Lebende Tiere	71	13	9	-	1	0	2	1		2
Nahrungsmittel tier. Ursprungs	905	48	288	4	19	29	21	13		18
Nahrungsmittel pflanzl. Ursprungs	1 607	116	166	41	4	22	196	80		29
Genußmittel	601	6	150	51	3	69	40	5		8
Gewerbl. Wirtschaft	58 675	10 831	9 749	851	294	760	1 118	4 062		76
Rohstoffe	534	39	91	7	15	30	7	29		3
Halbwaren	2 789	374	362	27	43	16	128	306		22
Fertigwaren	55 352	10 418	9 295	818	236	714	983	3 727		51
Vorerzeugnisse	9 131	838	1 043	49	102	45	89	695		6
Enderzeugnisse	46 221	9 580	8 252	769	134	670	894	3 031		45
Anteil an der Gesamt										
1990	100	17,4	15,6			1,9	1,9	6,9		
1991	100	16,6	14,7	2,1	0,4	2,0	1,9	6,6		0,2
1992	100	16,8	15,1	1,8	0,4	2,0	1,9	6,7		0,4
1993	100	17,1	15,5	1,8	0,4	1,8	2,0	7,2		0,5
1994 3)	100	17,1	15,4	1,8	0,4	2,2	1,9	6,9		0,4
1995 3)	100	17,0	15,3	1,6	0,5	1,9	2,2	6,6		0,4
1994 3)										
März	100	17,2	15,5	1,6	0,3	1,9	2,0	7,3		0,4
April	100	16,9	14,9	1,8	0,4	2,3	1,7	7,0		0,7
Mai	100	17,4	15,1	1,8	0,5	1,5	1,9	6,9		0,3
Juni	100	17,0	17,0	1,6	0,4	1,9	2,0	7,1		0,3
Juli	100	17,0	16,3	1,9	0,4	2,1	1,8	6,9		0,5
August	100	16,0	14,1	1,9	0,5	3,1	2,1	6,5		0,3
September	100	17,1	14,9	1,7	0,4	1,8	1,8	6,9		0,3
Oktober	100	17,7	15,6	1,8	0,4	2,3	1,7	6,8		0,3
November	100	17,8	15,8	1,8	0,4	2,2	1,9	6,6		0,5
Dezember	100	17,6	15,8	1,7	0,5	2,0	2,4	7,0		0,2
1995 3)										
Januar	100	17,0	15,2	1,8	0,4	2,1	1,9	6,7		0,3
Februar	100	16,8	15,6	1,7	0,5	2,0	2,1	6,6		0,3
März	100	16,6	15,4	1,6	0,4	2,0	1,5	6,9		0,3
April	100	16,4	15,1	1,7	0,5	1,8	3,0	6,9		0,2
Mai	100	17,1	15,6	1,5	0,4	2,1	1,7	6,6		0,3
Juni	100	16,9	15,3	1,6	0,5	1,9	2,1	6,5		0,3
Juli	100	17,1	16,3	1,7	0,6	1,6	2,0	6,4		0,4
August	100	17,2	14,5	1,7	0,5	1,9	1,9	5,9		0,4
September	100	16,5	15,4	1,7	0,6	1,7	1,8	6,8		0,5
Oktober	100	17,5	15,0	1,6	0,4	2,0	2,8	6,5		0,4
November	100	17,6	15,7	1,7	0,5	1,7	3,0	6,7		0,4
Dezember	100	17,8	15,0	1,4	0,6	1,8	2,6	6,5		0,2
1996 3) 4)										
Januar	100	17,1	14,9	1,7	0,6	1,8	2,5	6,4		0,3
Februar	100	17,2	15,7	1,7	0,5	1,4	2,6	6,6		0,2
März	100	17,4	16,4	1,5	0,5	1,4	2,2	6,6		0,2

*) Als inländisches Ursprungsland wird bei der Ausfuhr das Land nachgewiesen, in dem die Waren vollständig gewonnen oder hergestellt worden sind oder ihre letzte wesentliche und wirtschaftlich gerechtfertigte Be- oder Verarbeitung erfahren haben. - **) Bis Dezember 1990 Bundesrepublik Deutschland nach dem Gebietsstand bis zum 3. 10. 1990; ab Januar 1991 Gebietsstand seit dem 3. 10. 1990.

handel
Ausfuhr nach Ursprungsländern *) und
und der Gewerblichen Wirtschaft

Nieder- sachsen	Nordrhein- Westfalen	Rheinland- Pfalz	Saarland	Schleswig- Holstein	Sachsen	Sachsen- Anhalt	Thüringen	Waren ausländischen Ursprungs 1)	Nicht ermittelte Ursprungs- länder 2) 4)	Jahr**) Monat Warengruppe
DM										
55 118	158 511	36 157	10 689	11 965				61 185	17 109	1990
55 990	154 239	35 511	10 833	12 656	5 049	5 287	2 943	69 991	16 913	1991
60 290	155 253	35 424	11 232	13 156	5 060	4 656	2 297	69 220	12 356	1992
52 546	138 103	29 984	9 571	11 613	5 324	3 458	3 018	64 663	19 225	1993
55 504	154 508	34 985	10 864	12 918	6 062	3 908	3 688	77 587	13 104	1994 3)
59 048	161 437	39 064	11 201	13 629	6 923	4 157	4 103	82 975	13 891	1995 3)
										1994 3)
4 783	13 188	3 027	1 045	1 154	513	346	310	6 959	1 505	März
4 298	12 289	2 877	883	1 171	438	275	286	6 320	1 278	April
4 901	13 535	2 985	959	1 040	464	382	303	6 635	968	Mai
5 003	14 017	2 950	1 002	1 046	608	275	307	6 079	1 300	Juni
4 276	11 343	2 577	843	1 077	446	297	277	6 336	1 266	Juli
4 289	12 734	2 936	657	1 124	516	407	256	6 480	1 366	August
4 653	13 344	3 043	1 071	1 048	552	321	306	6 524	1 256	September
4 948	13 405	3 182	918	1 003	536	339	329	6 729	364	Oktober
5 129	13 396	3 136	956	1 211	566	313	387	6 633	519	November
4 944	14 150	3 157	855	1 248	567	402	366	7 438	435	Dezember
										1995 3)
4 461	12 480	2 922	893	1 300	486	291	291	6 655	798	Januar
4 698	13 092	2 946	897	976	613	296	306	6 238	945	Februar
5 336	14 730	2 860	1 078	1 121	569	364	346	7 447	2 096	März
4 674	12 370	3 459	984	958	494	305	351	6 127	1 125	April
5 057	14 117	3 513	1 052	1 214	593	333	322	6 751	1 112	Mai
5 159	14 523	3 985	963	1 128	659	377	347	6 840	895	Juni
4 020	12 822	3 149	745	1 019	469	308	286	6 841	1 357	Juli
4 702	12 231	3 100	723	994	613	339	327	6 624	1 557	August
5 069	13 643	3 255	1 015	1 238	642	347	377	7 152	1 386	September
5 126	13 938	3 453	964	1 306	604	371	333	7 579	1 121	Oktober
5 648	14 146	3 391	1 011	1 046	588	471	435	7 008	798	November
5 097	13 345	3 032	875	1 329	591	355	384	7 718	701	Dezember
										1996 3) 4)
4 680	13 444	3 011	891	1 057	583	329	329	7 082	1 191	Januar
4 963	13 130	3 136	934	1 032	569	327	328	7 139	1 566	Februar
4 909	13 783	3 241	933	1 231	634	320	347	7 057	1 583	März
										darunter:
458	474	155	34	158	35	57	37	311	14	Ernährungswirtschaft
28	12	1	0	2	0	0	1	1	0	Lebende Tiere
174	109	8	7	66	12	14	8	67	1	Nahrungsmittel tier. Ursprungs
232	315	45	25	84	13	41	16	170	12	Nahrungsmittel pflanzl. Ursprungs
24	39	102	2	6	10	2	13	72	1	Genußmittel
4 451	13 309	3 085	899	1 073	599	263	310	6 626	313	Gewerbli. Wirtschaft
48	126	24	3	18	4	7	7	70	5	Rohstoffe
260	683	122	27	51	22	53	31	227	34	Halbwaren
4 144	12 499	2 939	869	1 004	572	203	271	6 329	274	Fertigwaren
687	3 250	1 000	164	128	113	104	35	749	33	Vorzerzeugnisse
3 456	9 250	1 939	705	876	460	99	237	5 580	241	Enderzeugnisse
ausfuhr in Prozent										
8,6	24,7	5,6	1,7	1,9				9,5	2,7	1990
8,4	23,2	5,3	1,6	1,9	0,8	0,8	0,4	10,5	2,5	1991
9,0	23,1	5,3	1,7	2,0	0,8	0,7	0,3	10,3	1,8	1992
8,4	22,0	4,8	1,5	1,8	0,8	0,6	0,5	10,3	3,1	1993
8,0	22,4	5,1	1,6	1,9	0,9	0,6	0,5	11,2	1,9	1994 3)
8,1	22,2	5,4	1,5	1,9	1,0	0,6	0,6	11,4	1,9	1995 3)
										1994 3)
7,8	21,6	5,0	1,7	1,9	0,8	0,6	0,5	11,4	2,5	März
7,7	22,1	5,2	1,6	2,1	0,8	0,5	0,5	11,4	2,3	April
8,3	23,0	5,1	1,6	1,8	0,8	0,6	0,5	11,3	1,6	Mai
8,1	22,7	4,8	1,6	1,7	1,0	0,4	0,5	9,8	2,1	Juni
7,9	21,0	4,8	1,6	2,0	0,8	0,5	0,5	11,7	2,3	Juli
7,7	23,0	5,3	1,2	2,0	0,9	0,7	0,5	11,7	2,5	August
8,0	22,9	5,2	1,8	1,8	0,9	0,6	0,5	11,2	2,2	September
8,3	22,6	5,4	1,5	1,7	0,9	0,6	0,6	11,3	0,6	Oktober
8,4	22,0	5,2	1,6	2,0	0,9	0,5	0,6	10,9	0,9	November
7,8	22,3	5,0	1,4	2,0	0,9	0,6	0,6	11,7	0,7	Dezember
										1995 3)
8,0	22,3	5,2	1,6	2,3	0,9	0,5	0,5	11,9	1,4	Januar
8,2	22,9	5,2	1,6	1,7	1,1	0,5	0,5	10,9	1,7	Februar
8,2	22,7	4,4	1,7	1,7	0,9	0,6	0,5	11,5	3,2	März
8,3	21,9	6,1	1,7	1,7	0,9	0,5	0,6	10,8	2,0	April
8,1	22,6	5,6	1,7	1,9	1,0	0,5	0,5	10,8	1,8	Mai
8,1	22,9	6,3	1,5	1,8	1,0	0,6	0,5	10,8	1,4	Juni
7,0	22,2	5,5	1,3	1,8	0,8	0,5	0,5	11,9	2,4	Juli
8,4	22,0	5,6	1,3	1,8	1,1	0,6	0,6	11,9	2,8	August
8,2	22,0	5,2	1,6	2,0	1,0	0,6	0,6	11,5	2,2	September
7,9	21,6	5,3	1,5	2,0	0,9	0,6	0,5	11,7	1,7	Oktober
8,6	21,6	5,2	1,5	1,6	0,9	0,7	0,7	10,7	1,2	November
8,3	21,6	4,9	1,4	2,2	1,0	0,6	0,6	12,5	1,1	Dezember
										1996 3) 4)
7,9	22,6	5,1	1,5	1,8	1,0	0,6	0,6	11,9	2,0	Januar
8,1	21,5	5,1	1,5	1,7	0,9	0,5	0,5	11,7	2,6	Februar
7,8	21,8	5,1	1,5	1,9	1,0	0,5	0,5	11,2	2,5	März

1) Einschl. Rückwaren. - 2) Die Zahlen enthalten auch Angaben über Ersatzlieferungen und nicht aufgliederbares Intrahandelsresultat. Die Ergebnisse vor dem Berichtsmonat Januar 1991 enthalten in geringerem Umfang Angaben über Waren, die aus der ehemaligen DDR und Berlin-Ost stammen. - 3) Einschl. nicht aufgliederbares Intrahandelsresultat; siehe auch Vorbemerkung, S. 7, Abschnitt 4. - 4) Ab 1996 einschl. Zuschätzung für Befreiungen (siehe S. 7).

General
10 Monatliche Entwicklung der Werte der
Warengruppen der Ernährungswirtschaft

Jahr *) Monat Warengruppe	Deutschland	Baden- Württemberg	Bayern	Berlin	Brandenburg	Bremen	Hamburg	Hessen	Mecklenburg- Vorpommern	Mill.
1990		77 501	83 454			18 709	46 090	63 907		
1991	656 593	87 403	94 831	11 557	5 324	22 476	58 661	72 564	1 580	
1992	647 592	85 762	94 615	10 622	4 824	21 516	52 240	70 694	2 152	
1993	575 983	74 436	85 808	8 048	4 536	17 323	47 203	64 860	1 822	
1994 ¹⁾	625 252	82 679	94 174	8 850	5 230	18 404	48 692	69 624	2 007	
1995 ¹⁾	644 102	88 101	94 124	8 110	5 391	17 918	44 919	69 957	1 937	
1994 ¹⁾										
März	54 176	7 548	8 453	801	420	1 824	4 191	6 381	171	
April	49 359	6 183	7 219	662	397	1 639	3 907	6 111	154	
Mai	51 514	7 310	8 082	689	452	1 349	4 286	5 765	196	
Juni	51 567	6 815	8 075	872	449	1 568	4 235	6 230	153	
Juli	50 501	7 140	8 208	603	407	1 482	3 783	5 551	152	
August	47 578	6 437	7 181	856	477	1 458	3 852	4 988	165	
September	53 163	7 120	7 976	769	435	1 453	4 058	5 987	178	
Oktober	53 879	7 128	8 462	823	474	1 585	3 815	6 019	179	
November	54 428	7 410	8 118	760	441	1 549	3 584	6 141	176	
Dezember	59 273	7 476	8 306	806	554	1 600	4 784	6 782	215	
1995 ¹⁾										
Januar	48 021	6 578	6 834	626	392	1 479	3 540	5 499	126	
Februar	51 350	6 725	7 137	691	417	1 561	4 129	5 396	130	
März	59 833	8 199	8 502	788	457	1 620	3 998	6 724	166	
April	49 882	6 676	7 649	622	390	1 484	3 233	5 342	144	
Mai	54 884	7 649	7 999	632	468	1 565	3 680	5 804	163	
Juni	55 439	7 725	8 212	737	465	1 388	3 678	6 030	181	
Juli	52 458	7 677	7 820	656	438	1 422	3 442	5 300	166	
August	48 999	6 292	7 306	622	451	1 306	3 475	5 009	160	
September	54 372	7 333	7 938	756	499	1 374	3 937	5 756	165	
Oktober	57 030	7 913	8 272	685	488	1 567	4 205	6 282	178	
November	56 450	7 724	8 243	658	440	1 812	3 776	6 440	165	
Dezember	55 384	7 610	8 212	638	486	1 338	3 825	6 376	193	
1996 ^{1) 2)}										
Januar	55 283	7 481	8 081	652	465	1 762	3 836	5 393	146	
Februar	53 010	7 476	7 709	646	455	1 344	3 501	5 792	113	
März	56 837	7 255	8 377	577	512	1 584	3 671	6 499	167	
darunter:										
Ernährungswirtschaft	5 661	644	494	115	35	487	788	336	25	
Lebende Tiere	73	2	5	0	4	0	1	2	0	
Nahrungsmittel tier. Ursprungs	1 551	180	145	18	10	116	147	97	7	
Nahrungsmittel pflanzl. Ursprungs	3 183	398	283	79	19	136	465	205	15	
Genußmittel	855	65	61	18	2	235	175	33	3	
Gewerbl. Wirtschaft	48 905	6 611	7 883	462	478	1 097	2 883	6 163	142	
Rohstoffe	2 821	307	429	10	208	114	291	88	6	
Halbwaren	5 212	444	508	30	45	204	230	628	58	
Fertigwaren	40 872	5 860	6 946	421	224	778	2 362	5 448	78	
Vorzzeugnisse	6 682	981	883	80	49	73	300	664	16	
Enderzeugnisse	34 190	4 879	6 063	341	175	706	2 062	4 784	62	
Anteil an der Gesamt										
1990	100	13,8	14,9			3,3	8,2	11,4		
1991	100	13,3	14,4	1,8	0,8	3,4	8,9	11,1	0,2	
1992	100	13,2	14,6	1,6	0,7	3,3	8,1	10,9	0,3	
1993	100	12,9	14,9	1,4	0,8	3,0	8,2	11,3	0,3	
1994 ¹⁾	100	13,2	15,1	1,4	0,8	2,9	7,8	11,1	0,3	
1995 ¹⁾	100	13,7	14,6	1,3	0,8	2,8	7,0	10,9	0,3	
1994 ¹⁾										
März	100	13,9	15,6	1,5	0,8	3,4	7,7	11,8	0,3	
April	100	12,5	14,6	1,3	0,8	3,3	7,9	12,4	0,3	
Mai	100	14,2	15,7	1,3	0,9	2,6	8,3	11,2	0,4	
Juni	100	13,2	15,7	1,7	0,9	3,0	8,2	12,1	0,3	
Juli	100	14,1	16,3	1,2	0,8	2,9	7,5	11,0	0,3	
August	100	13,5	15,1	1,8	1,0	3,1	8,1	10,5	0,3	
September	100	13,4	15,0	1,4	0,8	2,7	7,6	11,3	0,3	
Oktober	100	13,2	15,7	1,5	0,9	2,9	7,1	11,2	0,3	
November	100	13,6	14,9	1,4	0,8	2,8	6,6	11,3	0,3	
Dezember	100	12,6	14,0	1,4	0,9	2,7	8,1	11,4	0,4	
1995 ¹⁾										
Januar	100	13,7	14,2	1,3	0,8	3,1	7,4	11,5	0,3	
Februar	100	13,1	13,9	1,3	0,8	3,0	8,0	10,5	0,3	
März	100	13,7	14,2	1,3	0,8	2,7	6,7	11,2	0,3	
April	100	13,4	15,3	1,2	0,8	3,0	6,5	10,7	0,3	
Mai	100	13,9	14,6	1,2	0,9	2,9	6,7	10,6	0,3	
Juni	100	13,9	14,8	1,3	0,8	2,5	6,6	10,9	0,3	
Juli	100	14,6	14,9	1,3	0,8	2,7	6,6	10,1	0,3	
August	100	12,8	14,9	1,3	0,9	2,7	7,1	10,2	0,3	
September	100	13,5	14,6	1,4	0,9	2,5	7,2	10,6	0,3	
Oktober	100	13,9	14,5	1,2	0,9	2,7	7,4	11,0	0,3	
November	100	13,7	14,6	1,2	0,8	3,2	6,7	11,4	0,3	
Dezember	100	13,7	14,8	1,2	0,9	2,4	6,9	11,5	0,3	
1996 ^{1) 2)}										
Januar	100	13,5	14,6	1,2	0,8	3,2	6,9	9,8	0,3	
Februar	100	14,1	14,5	1,2	0,9	2,5	6,6	10,9	0,2	
März	100	12,8	14,7	1,0	0,9	2,8	6,5	11,4	0,3	

*) Bis Dezember 1990 Bundesrepublik Deutschland nach dem Gebietsstand bis zum 3. 10. 1990; ab Januar 1991 Gebietsstand seit dem 3. 10. 1990.

1) Einschl. nicht aufgliederbares Intrahandelsergebnis; siehe auch Vorbemerkung S. 7, Abschnitt 4.

handel
Einfuhr nach Zielländern und
und der Gewerblichen Wirtschaft

Nieder-sachsen	Nordrhein-Westfalen	Rheinland-Pfalz	Saarland	Schleswig-Holstein	Sachsen	Sachsen-Anhalt	Thüringen	Jahr *) Monat Warengruppe
DM								
37 894	164 795	24 551	8 202	13 660				1990
44 611	184 284	28 081	10 055	15 538				1991
47 142	179 818	27 144	10 021	15 787	4 081	2 802	1 190	1992
40 033	147 747	23 605	7 577	13 243	5 166	3 793	1 765	1993
45 244	163 763	25 962	8 106	14 883	5 181	2 987	2 051	1994 ¹⁾
48 100	172 406	28 217	8 850	14 973	6 492	3 612	3 167	1995 ¹⁾
					7 363	3 715	3 598	1994 ¹⁾
4 035	14 367	2 297	772	1 456	561	301	269	März
3 687	13 078	2 005	736	1 136	519	232	226	April
3 847	13 797	2 226	706	1 261	580	334	255	Mai
3 572	13 771	2 256	719	1 273	545	292	270	Juni
3 874	13 512	2 126	656	1 198	494	297	282	Juli
3 310	13 119	1 963	549	1 205	509	323	194	August
3 869	13 844	2 265	637	1 144	557	304	314	September
4 016	14 379	2 178	724	1 287	578	317	301	Oktober
4 020	14 398	2 375	715	1 393	600	323	297	November
4 740	15 816	2 588	718	1 434	650	384	346	Dezember
								1995 ¹⁾
3 623	12 711	2 025	606	1 150	468	282	245	Januar
3 896	13 876	2 114	745	1 225	529	272	316	Februar
4 414	15 885	2 655	834	1 402	622	334	334	März
3 650	13 663	2 409	764	1 171	534	309	284	April
4 363	14 362	2 428	748	1 193	590	340	301	Mai
4 210	15 085	2 433	815	1 187	656	303	319	Juni
3 931	13 950	2 410	646	1 203	644	315	236	Juli
3 618	13 109	2 226	644	1 310	567	294	253	August
3 852	14 561	2 169	855	1 321	708	293	319	September
4 213	15 170	2 568	749	1 372	658	309	309	Oktober
4 295	14 781	2 470	733	1 269	672	331	327	November
4 035	15 253	2 311	709	1 170	715	333	355	Dezember
								1996 ¹⁾²⁾
4 279	15 131	2 128	789	1 149	662	311	295	Januar
4 119	13 714	2 158	845	1 103	657	280	312	Februar
4 749	15 151	2 353	780	1 152	636	302	314	März
								darunter:
547	1 574	198	76	149	44	24	33	Ernährungswirtschaft
12	29	7	0	1	2	1	7	Lebende Tiere
172	467	30	41	55	7	2	6	Nahrungsmittel tier. Ursprungs
307	973	95	28	74	33	18	18	Nahrungsmittel pflanzl. Ursprungs
57	105	66	7	18	3	4	1	Genußmittel
4 202	13 577	2 156	704	1 003	592	278	281	Gewerbliche Wirtschaft
331	746	26	47	108	19	75	6	Rohstoffe
540	1 921	228	33	97	146	37	18	Halbwaren
3 330	10 909	1 902	623	799	427	166	257	Fertigwaren
560	2 183	403	69	144	86	60	33	Vorzeugnisse
2 770	8 726	1 499	554	655	341	106	224	Enderzeugnisse
einfuhr in Prozent³⁾								
6,7	29,3	4,4	1,5	2,4				1990
6,8	28,1	4,3	1,5	2,4	0,6	0,4	0,2	1991
7,3	27,8	4,2	1,5	2,4	0,8	0,6	0,3	1992
7,0	25,7	4,1	1,3	2,3	0,9	0,5	0,4	1993
7,2	26,2	4,2	1,3	2,4	1,0	0,6	0,5	1994 ¹⁾
7,5	26,8	4,4	1,4	2,3	1,1	0,6	0,6	1995 ¹⁾
								1994 ¹⁾
7,4	26,5	4,2	1,4	2,7	1,0	0,6	0,5	März
7,5	26,5	4,1	1,5	2,3	1,1	0,5	0,5	April
7,5	26,8	4,3	1,4	2,4	1,1	0,6	0,5	Mai
6,9	26,7	4,4	1,4	2,5	1,1	0,6	0,5	Juni
7,7	26,8	4,2	1,3	2,4	1,0	0,6	0,6	Juli
7,0	27,6	4,1	1,2	2,5	1,1	0,7	0,4	August
7,3	26,0	4,3	1,2	2,2	1,0	0,6	0,6	September
7,5	26,7	4,0	1,3	2,4	1,1	0,6	0,6	Oktober
7,4	26,5	4,4	1,3	2,6	1,1	0,6	0,5	November
8,0	26,7	4,4	1,2	2,4	1,1	0,6	0,6	Dezember
								1995 ¹⁾
7,5	26,5	4,2	1,3	2,4	1,0	0,6	0,5	Januar
7,6	27,0	4,1	1,5	2,4	1,0	0,5	0,6	Februar
7,4	26,5	4,4	1,4	2,3	1,0	0,6	0,6	März
7,3	27,4	4,8	1,5	2,3	1,1	0,6	0,6	April
7,9	26,2	4,4	1,4	2,2	1,1	0,6	0,5	Mai
7,6	27,2	4,4	1,5	2,1	1,2	0,5	0,6	Juni
7,5	26,6	4,6	1,2	2,3	1,2	0,6	0,5	Juli
7,4	26,8	4,5	1,3	2,7	1,2	0,6	0,5	August
7,1	26,8	4,0	1,6	2,4	1,3	0,5	0,6	September
7,4	26,6	4,5	1,3	2,4	1,2	0,5	0,5	Oktober
7,6	26,2	4,4	1,3	2,2	1,2	0,6	0,6	November
7,3	27,5	4,2	1,3	2,1	1,3	0,6	0,6	Dezember
								1996 ¹⁾²⁾
7,7	27,4	3,8	1,4	2,1	1,2	0,6	0,5	Januar
7,8	25,9	4,1	1,6	2,1	1,2	0,5	0,6	Februar
8,4	26,7	4,1	1,4	2,0	1,1	0,5	0,6	März

2) Ab 1996 einschl. Zuschätzung für Befreiungen (siehe S. 7). - 3) Die Quersumme der Anteile in % ergibt deshalb nicht 100%, weil bis Dezember 1990 in geringerem Umfang Waren, die für die ehemalige DDR und Berlin (Ost) bestimmt sind und für alle Berichtszeiten Angaben über Waren mit Bestimmung Ausland und Nicht ermittelte Zielländer in der Gesamteinfuhr im Generalhandel enthalten sind.

Generalhandel
**11 Werte nach Warengruppen der Ernährungswirtschaft und
der Gewerblichen Wirtschaft**

Warengruppe	1996			1996			Zu- (+) bzw. Abnahme (-) gegenüber Vorjahr	
	März	Februar	Jan./März	März	Februar	Jan./März	März	
	1 000 DM			%			1 000 DM	%
Einfuhr								
Ernährungswirtschaft	5 660 900	5 177 436	16 497 680	10,0	9,8	10,0	- 200 296	- 3,4
Lebende Tiere	72 811	70 846	220 241	0,1	0,1	0,1	+ 12 519	+ 20,8
Nahrungsmittel tier. Ursprungs . . .	1 550 667	1 352 080	4 313 715	2,7	2,6	2,6	- 71 723	- 4,4
Nahrungsmittel pflanz. Ursprungs . .	3 182 600	2 941 574	9 429 358	5,6	5,5	5,7	- 29 790	- 0,9
Genußmittel	854 822	812 936	2 534 366	1,5	1,5	1,5	- 111 302	- 11,5
Gewerbliche Wirtschaft	48 905 429	45 503 806	141 792 812	86,0	85,8	85,9	- 2 535 747	- 4,9
Rohstoffe	2 821 312	2 531 334	8 113 274	5,0	4,8	4,9	+ 134 202	+ 5,0
Halbwaren	5 212 105	4 713 341	15 291 164	9,2	8,9	9,3	- 594 497	- 10,2
Fertigwaren	40 872 012	38 259 131	118 388 374	71,9	72,2	71,7	- 2 075 452	- 4,8
Vorerzeugnisse	6 681 611	5 993 665	19 404 957	11,8	11,3	11,8	- 1 441 547	- 17,7
Enderzeugnisse	34 190 401	32 265 466	98 983 417	60,2	60,9	60,0	- 633 905	- 1,8
Rückwaren	510 805	747 401	1 743 310	0,9	1,4	1,1	- 187 435	- 26,8
Ersatzlieferungen, nicht aufgliederbares Intrahandelsresultat und ab 1996 einschl. Zuschätzung für Befreiungen (siehe S. 7)	1 760 276	1 581 370	5 096 985	3,1	3,0	3,1	- 72 225	- 3,9
Insgesamt . . .	56 837 410	53 010 013	165 130 787	100	100	100	- 2 995 703	- 5,0
Ausfuhr								
Ernährungswirtschaft	3 280 370	2 973 642	9 736 077	5,1	4,8	5,2	+ 378 406	+ 13,0
Lebende Tiere	71 432	83 870	234 072	0,1	0,1	0,1	+ 8 875	+ 14,2
Nahrungsmittel tier. Ursprungs . . .	917 544	832 320	2 734 292	1,4	1,3	1,5	+ 43 809	+ 5,0
Nahrungsmittel pflanz. Ursprungs . .	1 646 373	1 544 127	5 022 063	2,6	2,5	2,7	+ 247 341	+ 17,7
Genußmittel	645 021	513 325	1 745 650	1,0	0,8	0,9	+ 78 381	+ 13,8
Gewerbliche Wirtschaft	59 342 615	57 588 778	172 387 808	92,7	93,0	92,6	- 1 550 829	- 2,5
Rohstoffe	537 899	503 311	1 626 798	0,8	0,8	0,9	- 125 803	- 19,0
Halbwaren	2 813 667	2 813 996	8 516 043	4,4	4,5	4,6	- 403 670	- 12,5
Fertigwaren	55 991 049	54 271 471	162 244 967	87,5	87,7	87,1	- 1 021 356	- 1,8
Vorerzeugnisse	9 177 875	8 918 199	27 172 399	14,3	14,4	14,6	- 874 301	- 8,7
Enderzeugnisse	46 813 174	45 353 272	135 072 568	73,1	73,3	72,5	- 147 055	- 0,3
Rückwaren	119 257	143 668	672 756	0,2	0,2	0,4	- 40 948	- 25,6
Ersatzlieferungen, nicht aufgliederbares Intrahandelsresultat und ab 1996 einschl. Zuschätzung für Befreiungen (siehe S. 7)	1 256 280	1 203 385	3 409 119	2,0	1,9	1,8	- 516 432	- 29,1
Insgesamt . . .	63 998 522	61 909 473	186 205 780	100	100	100	- 1 729 803	- 2,6

Länderverzeichnis für die Außenhandelsstatistik

001	Frankreich	Frankr	311	São Tomé und Principe	S Tomé	600	Zypern	Zypern
002	Belgien und Luxemburg	Bellux	314	Gabun	Gabun	604	Libanon	Liban
003	Niederlande	Niedl	318	Kongo	Kongo	608	Syrien	Syrien
004	Deutschland	Deut	322	Zaire	Zaire	612	Irak	Irak
005	Italien	Ital	324	Ruanda	Ruanda	616	Iran	Iran
006	Vereinigtes Königreich	GBrit	328	Burundi	Burund	624	Israel	Israel
007	Irland	Irland	329	St. Helena u. zugehör. Geb.	St Hel	625	Autonomiegebiet (Gaza und Jericho)	Auton
008	Dänemark	Daenm	330	Angola	Angol	628	Jordanien	Jordan
009	Griechenland	Griech	334	Äthiopien	Aethio	632	Saudi-Arabien	Saudia
010	Portugal	Portug	336	Eritrea	Eritre	636	Kuwait	Kuwait
011	Spanien	Span	338	Dschibuti	Dsbuti	640	Bahrain	Bahrai
021	Kanarische Inseln	Kanari	342	Somalia	Somali	644	Katar	Katar
022	Ceuta und Melilla	Ceuta	346	Kenia	Kenia	647	Vereinigte Arabische Emirate	A Emir
024	Island	Island	350	Uganda	Uganda	649	Oman	Oman
027	Svalbard	Svalb	352	Tansania	Tansan	653	Jemen	Jemen
028	Norwegen	Norweg	355	Seychellen u. zugehör. Geb.	Seych	660	Afghanistan	Afghan
030	Schweden	Schwed	357	Brit. Gebiet im ind. Ozean	Ind Oz	662	Pakistan	Pakist
032	Finnland	Finnl	366	Mosambik	Mosamb	664	Indien	Indien
037	Liechtenstein	Liecht	370	Madagaskar	Madag	666	Bangladesch	Bangla
038	Österreich	Oester	372	Réunion	Reun	667	Malediven	Maldiv
039	Schweiz	Schwz	373	Mauritius	Maurit	669	Sri Lanka	Sri Lan
041	Färöer	Faroer	375	Komoren	Komor	672	Nepal	Nepal
043	Andorra	Andorr	377	Mayotte	Mayott	675	Bhutan	Bhutan
044	Gibraltar	Gibrat	378	Sambia	Sambia	676	Myanmar	Myan
045	Vatikanstadt	Vatik	382	Simbabwe	Simbab	680	Thailand	Thail
046	Malta	Malta	386	Malawi	Malawi	684	Laos	Laos
047	San Marino	Manno	388	Südafrika	S Afr	690	Vietnam	Vietn
052	Türkei	Tuerk	389	Namibia	Namib	696	Kambodscha (Kamputschea)	Kambod
053	Estland	Estid	391	Botsuana	Botsu	700	Indonesien	Indone
054	Lettland	Lettid	393	Swasiland	Swasi	701	Malaysia	Malays
055	Litauen	Litau	395	Lesotho	Lesoth	703	Brunei	Brunei
060	Polen	Polen	400	Vereinigte Staaten v. Amerika	USA	706	Singapur	Singap
061	Tschechische Republik	Tsche	404	Kanada	Kanada	708	Philippinen	Philip
063	Slowakei	Slowak	406	Kanada	Kanada	716	Mongolei	Mongol
064	Ungarn	Ungarn	408	St. Pierre und Miquelon	Pierre	720	China	China
066	Rumänien	Rumaen	412	Mexiko	Mexiko	724	Nordkorea	Nkorea
068	Bulgarien	Bulgar	413	Bermuda	Bermud	728	Südkorea	Skorea
070	Albanien	Alban	416	Guatemala	Guatem	732	Japan	Japan
072	Ukraine	Ukrain	421	Belize	Belize	736	Taiwan	Taiwan
073	Weißrußland (Belarus)	W Russ	424	Honduras	Hondur	740	Hongkong	Hongk
074	Moldau	Moldau	428	El Salvador	El Sal	743	Macau	Macau
075	Rußland	Russld	432	Nicaragua	Nicara	800	Australien	Austral
076	Georgien	Georg	436	Costa Rica	Costa	801	Papua-Neuguinea	Papua
077	Armenien	Armen	442	Panama	Panama	802	Australisch-Ozeanien	Aus Oz
078	Aserbaidshjan	Aserb	446	Anguilla	Anguil	803	Nauru	Nauru
079	Kasachstan	Kasach	448	Kuba	Kuba	804	Neuseeland	Neusee
080	Turkmenistan	Turkm	449	St. Christoph (St. Kitts) • Nevis	St Chr	806	Salomonen	Salom
081	Usbekistan	Usbek	452	Haiti	Haiti	807	Tuvalu	Tuvalu
082	Tadschikistan	Tadsch	453	Bahamas	Bahama	809	Neukaledonien und zugehörige Gebiete	Neukal
083	Kirgisistan	Kirgis	454	Turks- und Caicosinseln	Turk I	810	Amerikanisch-Ozeanien	Am Oz
091	Slowenien	Slowen	456	Dominikanische Republik	Dom Rp	811	Wallis und Futuna	Wallis
092	Kroatien	Kroat	457	Amerikan. Jungfernsinseln	Am Jgf	812	Kiribati	Kiriba
093	Bosnien-Herzegowina	B Herz	458	Guadeloupe	Guadel	813	Pitcairn	Pitcai
094	Serbien und Montenegro	Serb M	459	Antigua und Barbuda	Antigu	814	Neuseeländisch-Ozeanien	Neu Oz
096	Ehemalige jugoslawische Republik Mazedonien	Mazed	460	Dominica	Domini	815	Fidschi	Fidsch
204	Marokko	Marokk	462	Martinique	Martin	816	Vanuatu	Vanua
208	Algerien	Alger	463	Kaimaninseln	Kaiman	817	Tonga	Tonga
212	Tunesien	Tunes	464	Jamaika	Jamaik	819	Westsamoa	Wsamoa
216	Libyen	Libyen	465	St. Lucia	St Lucia	820	Nördliche Marianen	Marian
220	Ägypten	Aegypt	467	St. Vincent	Vincen	822	Französisch-Polynesien	F Poly
224	Sudan	Sudan	468	Britische Jungfernsinseln	Br Jgf	823	Föderierte Staaten von Mikronesien (Yap, Kosrae, Truk, Pohnpei)	Mikron
228	Mauretanien	Mauret	469	Barbados	Barbad	824	Marshall-Inseln	Marsh
232	Mali	Mali	470	Montserrat	Monts	825	Palau	Palau
236	Burkina Faso	Burkin	472	Trinidad und Tobago	Trinid	890	Polargebiete	Polar
240	Niger	Niger	473	Grenada	Grenad	950	Schiffs- und Luftfahrzeugbedarf (Einfuhr auf deutsche und Ausfuhr bzw. Durchfuhr auf fremde Seeschiffe und Luft- fahrzeuge)	Schiff
244	Tschad	Tschad	474	Aruba	Aruba	958	Nicht ermittelte Länder und Gebiete	N erm
247	Kap Verde	K Verd	478	Niederländische Antillen	Nl Ant			
248	Senegal	Seneg	480	Kolumbien	Kolumb			
252	Gambia	Gambia	484	Venezuela	Venezu			
257	Guinea-Bissau	Bissau	488	Guyana	Guyana			
260	Guinea	Guinea	492	Suriname	Surin			
264	Sierra Leone	Sier L	496	Französisch-Guayana	F Guay			
268	Liberia	Liberi	500	Ecuador	Ecuad			
272	Efenbeinküste	Elfbk	504	Peru	Peru			
276	Ghana	Ghana	508	Brasilien	Brasil			
280	Togo	Togo	512	Chile	Chile			
284	Benin	Benin	516	Bolivien	Boliv			
288	Nigeria	Nigeri	520	Paraguay	Paragu			
302	Kamerun	Kameru	524	Uruguay	Urugu			
306	Zentralafrikanische Republik	Zentaf	528	Argentinien	Argent			
310	Äquatorialguinea	Ae Gui	529	Falklandinseln	Falkl			

Ländergruppen¹⁾

EU-Länder

Frankreich
Belgien und Luxemburg
Niederlande
Italien
Verein. Königreich
Irland
Dänemark
Griechenland
Portugal
Spanien
Schweden
Finnland
Österreich

EFTA - Länder

Island
Svalbard
Norwegen
Liechtenstein
Schweiz

NAFTA - Länder

Vereinigte Staaten
Kanada
Mexiko

ASEAN - Länder

Thailand
Vietnam
Indonesien
Malaysia
Brunei
Singapur
Philippinen

Andere Länder

Kanar. Inseln
Ceuta und Melilla
Färöer
Andorra
Gibraltar
Vatikanstadt
Malta
San Marino
Türkei
Estland
Lettland
Litauen
Polen
Tschechische Republik
Slowakei
Ungarn
Rumänien
Bulgarien
Albanien
Ukraine
Weißrußland (Belarus)
Moldau
Rußland
Georgien
Armenien
Aserbaidschan
Kasachstan
Turkmenistan
Usbekistan
Tadschikistan

Kirgisistan
Slowenien
Kroatien
Bosnien-Herzegowina
Serbien u. Montenegro
Ehemalige jugoslawische
Republik Mazedonien
Marokko
Algerien
Tunesien
Libyen
Ägypten
Sudan
Mauretanien
Mali
Burkina Faso
Niger
Tschad
Kap Verde
Senegal
Gambia
Guinea-Bissau
Guinea
Sierra Leone
Liberia
Elfenbeinküste
Ghana
Togo
Benin
Nigeria
Kamerun
Zentralafrik. Rep.
Äquatorialguinea
S. Tomé u. Príncipe
Gabun
Kongo
Zaire
Ruanda
Burundi
St. Helena
Angola
Äthiopien
Eritrea
Dschibuti
Somalia
Kenia
Uganda
Tansania
Seychellen
Brit. Geb. Ind. Oz.
Mosambik
Madagaskar
Réunion
Mauritius
Komoren
Mayotte
Sambia
Simbabwe
Malawi
Südafrika
Namibia
Botsuana
Swasiland
Lesotho
Grönland
St. Pierre, Miquel.
Bermuda
Guatemala
Belize

Honduras
El Salvador
Nicaragua
Costa Rica
Panama
Anguilla
Kuba
St. Christoph
(St. Kitts)-Nevis
Haiti
Bahamas
Turks-, Caicosins.
Dominik. Republik
Am. Jungferninseln
Guadeloupe
Antigua und Barbuda
Dominica
Martinique
Kaimaninseln
Jamaika
St. Lucia
St. Vincent
Brit. Jungferninseln
Barbados
Montserrat
Trinidad u. Tobago
Grenada
Aruba
Niederl. Antillen
Kolumbien
Venezuela
Guyana
Suriname
Franz. -Guayana
Ecuador
Peru
Brasilien
Chile
Bolivien
Paraguay
Uruguay
Argentinien
Falkland
Zypern
Libanon
Syrien
Irak
Iran
Israel
Autonomiegebiet
(Gaza und Jericho)
Jordanien
Saudi-Arabien
Kuwait
Bahrain
Katar
Verein. Arab. Emirate
Oman
Jemen
Afghanistan
Pakistan
Indien
Bangladesch
Malediven
Sri Lanka
Nepal
Bhutan
Myanmar (Birma)
Laos

Kambodscha
Mongolei
China
Nordkorea
Südkorea
Japan
Taiwan
Hongkong
Macau
Australien
Papua-Neuguinea
Australisch -Ozeanien
Nauru
Salomonen
Tuvalu
Neukaledonien
Amerikanisch - Ozeanien
Wallis u. Futuna
Kiribati
Pitcairn
Neuseeländisch - Ozeanien
Fidschi
Vanuatu
Tonga
Westsamoa
Nördliche Marianen
Französisch - Polynesien
Föderierte Staaten von
Mikronesien
Marshall-Inseln
Palau
Polargebiete
Schiffsbedarf usw.
Nicht ermittelte Länder
und Gebiete

¹⁾ Der vollständige Umfang der einzelnen Länderpositionen ist im vorstehenden Länderverzeichnis für die Außenhandelsstatistik dargestellt.

Fachserie 7: Außenhandel

Reihe 1: Zusammenfassende Übersichten für den Außenhandel

Die etwa 6 Wochen nach dem Berichtsmonat erscheinende *Monatsveröffentlichung* enthält die wichtigsten Ein- und Ausfuhrzahlen des *Spezialhandels* nach Warengruppen, nach Ländern und Ländergruppen (EG-Länder, Entwicklungsländer, Mittel- und osteuropäische Länder) sowie Übersichten über Außenhandelsvolumen und -indizes.

Außerdem wird in der Abgrenzung des *Generalhandels* die monatliche Entwicklung der Ein- und Ausfuhr nach Warengruppen der Ernährungswirtschaft und der Gewerblichen Wirtschaft dargestellt.

Als Anhang erscheint eine Übersicht über den Außenhandel der Mitgliedsländer der OECD.

Der Jahresbericht mit erweitertem Tabellenprogramm enthält u.a. auch Angaben über den Lager- und Veredelungsverkehr.

Reihe 2: Außenhandel nach Waren und Ländern (Spezialhandel)

In dem *Monatsbericht* werden die Ergebnisse (Menge und Wert) der Ein- und Ausfuhr nach fast allen achtstelligen Warennummern des Warenverzeichnisses für die Außenhandelsstatistik in der Gliederung nach den wichtigsten Ursprungs- und Bestimmungsländern veröffentlicht. Der Dezemberbericht ist gleichzeitig *Jahresbericht*.

Jährlich werden ergänzende Angaben (Reihe 2.1) über den Lagerverkehr, den Übergang von Waren aus dem Veredelungsverkehr in den freien Verkehr, über die Zollsollerrträge und über die Ausfuhr von Waren ausländischen Ursprungs gebracht.

Reihe 3: Außenhandel nach Ländern und Warengruppen (Spezialhandel)

In dieser Reihe werden *halbjährlich* die Ergebnisse der Ein- und Ausfuhr nach Ursprungs- und Bestimmungsländern in der Unterteilung nach Warengruppen und -untergruppen der Ernährungswirtschaft und der Gewerblichen Wirtschaft ausgewiesen.

Der zweite Halbjahresbericht ist gleichzeitig *Jahresbericht*.

Reihe 4: Außenhandel mit ausgewählten Waren

4.1: Ein- und Ausfuhr von Mineralöl (Generalhandel)

Der etwa 8 Wochen nach dem Berichtsmonat vorliegende *Monatsbericht* enthält die Ergebnisse der Ein- und Ausfuhr von Mineralöl nach Warennummern, unterteilt nach Ursprungs- und Bestimmungsländern.

Der Dezemberbericht enthält gleichzeitig die Jahresergebnisse.

Reihe 5: Außenhandel mit ausgewählten Ländern

5.1: Außenhandel mit den Entwicklungsländern (Spezialhandel)

In diesem Bericht wird *jährlich* der Außenhandel der Bundesrepublik Deutschland mit den Entwicklungsländern als Ursprungs- und Bestimmungsländer bzw. als Einkaufs- und Käuferland dargestellt, wobei eine länderweise Unterteilung nach wichtigen Erzeugnisgruppen bzw. Warengruppen der Ernährungswirtschaft und der Gewerblichen Wirtschaft getroffen wird.

Reihe 6: Durchfuhr im Seeverkehr und Seumschlag

Die *jährlich* herausgegebene Veröffentlichung umfaßt die im Eingang und Ausgang über die wichtigsten Seehäfen der Bundesrepublik Deutschland durch das Erhebungsgebiet durchgeführten Waren sowie den Seumschlag. Die Nachweisungen sind nach Seehäfen, Warengruppen der Ernährungswirtschaft und der Gewerblichen Wirtschaft sowie nach Versendungs- und Bestimmungsländern untergliedert.

Reihe 7: Außenhandel nach Ländern und Gütergruppen der Produktionsstatistiken (Spezialhandel)

In dieser *jährlich* erscheinenden Reihe erfolgt die Darstellung der Ergebnisse der Ein- und Ausfuhr nach Ursprungs- und Bestimmungsländern in der Benennung und Untergliederung nach den Gütergruppen bzw.

-zweigen des Güterverzeichnisses für Produktionsstatistiken. Hierdurch ergibt sich eine warenmäßige Gliederung der Außenhandelsstatistik nach dem produktionstechnischen Zusammenhang.

Reihe 8: Außenhandel nach dem internationalen Warenverzeichnis für den Außenhandel (SITC-Rev. 3) und Ländern (Spezialhandel) - bis 1987 SITC-Rev. II -

In diesem *Jahresbericht* (seit 1978) werden die Ergebnisse der Ein- und Ausfuhr nach den fünfstelligen Positionen des Internationalen Warenverzeichnisses für den Außenhandel (SITC-Rev. 3) in der Gliederung nach den wichtigsten Ursprungs- und Bestimmungsländern veröffentlicht.

Im Anhang werden die Positionen des Internationalen Warenverzeichnisses für den Außenhandel (SITC-Rev. 3), den Nummern des Warenverzeichnisses für die Außenhandelsstatistik gegenübergestellt.

Reihe 9: Sonderbeiträge

S 3: Neuberechnung des Außenhandelsvolumens und der Außenhandelspreisindizes auf Basis 1990

Der Bericht enthält für die Berichtszeit 1952 bis 1983 die Ergebnisse der Neuberechnung des Außenhandelsvolumens und der Außenhandelsindizes nach Umstellung auf das Basisjahr 1980.

S 5: Außenhandel nach dem internationalen Warenverzeichnis für den Außenhandel (SITC-Rev. II) von 1978 bis 1987

Der Bericht enthält die Ergebnisse des Außenhandels (Spezialhandel), die als „Lange Reihen“ vergleichbar für 10 Berichtsjahre nach fünfstelligen Positionen des Internationalen Warenverzeichnisses für den Außenhandel dargestellt werden.

S 6: Klassifikationen in der Außenhandelsstatistik

Diese Publikation erläutert den hierarchischen Aufbau des warenmäßigen Anmelde-, Aufbereitungs- und Veröffentlichungsdes grenzüberschreitenden Warenverkehrs zwischen der Bundesrepublik Deutschland und dem Ausland zugrundeliegenden Warenverzeichnisses für die Außenhandelsstatistik. Gleichzeitig beschreibt der Sonderbeitrag die für Veröffentlichungszwecke vorgenommene Umschlüsselung des Warenverzeichnisses in verschiedene andere Warengliederungen, für die in den einzelnen Reihen der Fachserie 7 außenhandelsstatistische Ergebnisse nachgewiesen werden. Außerdem enthält der Beitrag die vollständigen Gegenüberstellungen der unterschiedlichen Nomenklaturen und des Warenverzeichnisses für die Außenhandelsstatistik, Stand 1990.

Fremdsprachige Veröffentlichungen

Foreign Trade according to the Standard International Trade Classification (SITC-Rev. 3) - Special Trade - bis 1987 SITC-Rev. II -

Diese *jährlich* erscheinende Veröffentlichung in englischer Sprache enthält die Ergebnisse des Außenhandels nach dem Internationalen Warenverzeichnis für den Außenhandel (SITC-Rev. 3) mit Angaben nach Ursprungs- und Bestimmungsländern.

Klassifikationen

Warenverzeichnis für die Außenhandelsstatistik.

Internationales Warenverzeichnis für den Außenhandel (SITC, Rev. 3).

Gegenüberstellung des Güterverzeichnisses für Produktionsstatistiken (GP) mit dem Warenverzeichnis für die Außenhandelsstatistik (WA).

Alphabetisches Länderverzeichnis für die Außenhandelsstatistik.

Gegenüberstellung der Warennummern des Warenverzeichnisses für die Außenhandelsstatistik 1992/1993.



Statistisches Bundesamt
Gustav-Stresemann-Ring 11
65189 Wiesbaden

Veröffentlichungen und Prospekte sind durch den Verlag METZLER-POESCHEL, Vertagsauslieferung Hermann Leins, Postfach 11 52, 72125 Kusterdingen, erhältlich.